

Агуулга

Монгол улсын нийгэм, эдийн засгийн байдал3

I. Нийгмийн үзүүлэлт6

1. Хүн ам6
2. Хөдөлмөр9
3. Нийгмийн даатгал, халамж12
4. Эрүүл мэнд13
5. Гэмт хэрэг15

II. Макро эдийн засгийн үзүүлэлт.....17

1. Дотоодын нийт бүтээгдэхүүн
2. Үнэ17
Орон сууцны үнийн индекс
3. Мөнгө, зээл, үнэт цаас21
4. Улсын нэгдсэн төсөв25
5. Гадаад худалдаа26
6. Гадаад худалдаа27
7. Бизнес регистрийн сан

III. Үйлдвэрлэл, үйлчилгээ29

1. Хөдөө аж ахуй29
2. Аж үйлдвэр31
3. Барилга32
4. Тээвэр, холбоо
5. Аялал, жуулчлал

IV. Бусад34

1. Цаг уур, агаарын бохирдолт34

V. Хавсралт хүснэгтүүд36

VII. Дэлхийн эдийн засаг, гадаад зах зээлийн тойм51

Ерөнхий тэмдэглэл

I. Үгийн товчлол:

I.1 Аймаг, нийслэл

АР	Архангай
БӨ	Баян-Өлгий
БХ	Баянхонгор
БУ	Булган
ГО	Говь-Алтай
ДО	Дорноговь
ДД	Дорнод
ДУ	Дундговь
ЗА	Завхан
ӨВ	Өвөрхангай
ӨМ	Өмнөговь
СҮ	Сүхбаатар
СЭ	Сэлэнгэ
ТӨ	Төв
УВ	Увс
ХО	Ховд
ХӨ	Хөвсгөл
ХЭ	Хэнтий
ДА	Дархан-Уул
УБ	Улаанбаатар
ОР	Орхон
ГС	Говьсүмбэр

I.2 Бусад

ДНБ	Дотоодын нийт бүтээгдэхүүн
ААНБ	Аж ахуйн нэгж, байгууллага

II. Дараах тэмдэглэлийг ашиглав:

...	мэдээлэл байхгүй
0.0	маш бага тоо
-	гүйцэтгэл байхгүй.



Монгол Улсын нийгэм, эдийн засгийн байдал

(2013 оны эхний хагас жилийн байдлаар)

I. Нийгмийн үзүүлэлт

Улсын хэмжээнд 2013 оны эхний хагас жилд 38729 эх амаржиж, өмнөх оны мөн үеийнхээс 2784 эх буюу 7.7 хувь, амьд төрсөн хүүхдийн тоо 6572 болж, 507 хүүхэд буюу 8.4 хувиар өслөө.

Улсын хэмжээнд 2013 оны эхний хагас жилд нялхсын эндэгдэл 577 болж, өмнөх оны мөн үеийнхээс 13 хүүхэд буюу 2.2 хувиар буурч, 1-5 хүртэлх насандаа 133 хүүхэд эндэж, өмнөх оны мөн үеийнхээс 12 хүүхэд буюу 9.9 хувиар өсөв.

Бүртгэлтэй ажилгүй иргэдийн тоо 2013 оны 6 дугаар сарын эцэст 41.7 мянга болж, өмнөх оны мөн үеийнхээс 5.7 мян.хүн буюу 12.0 хувиар буурчээ.

Нийгмийн даатгалд 2013 оны эхний хагас жилд 641.3 мян.хүн шимтгэл төлөгч, даатгуулагчаар бүртгэгдсэний 423.4 мянга буюу 66.0 хувь нь аж ахуйн нэгж, байгууллагынх, 217.9 мянга буюу 34.0 хувь нь төсөвт байгууллагынх байгаа бөгөөд өмнөх оны мөн үеийнхээс нийт шимтгэл төлөгч, даатгуулагчдын тоо 55.6 мянга буюу 9.5 хувь, үүнээс аж ахуйн нэгж, байгууллагынх 41.3 мянга буюу 10.8 хувь, төсөвт байгууллагынх 14.3 мянга буюу 7.0 хувиар нэмэгджээ.

Нийгмийн халамжийн тэтгэвэрт 2013 оны эхний хагас жилд 63.7 мян.хүн хамрагдсан нь өмнөх оны мөн үеийнхээс 9.8 мян.хүн буюу 18.2 хувь, олгосон тэтгэврийн хэмжээ 12.8 тэрбум төг буюу 50.3 хувиар нэмэгджээ.

Хүний хөгжил сангаас 2013 оны эхний хагас жилд 18 хүртэлх насны 919.8 мянган хүүхдэд 111.2 тэрбум төгрөгийг хүүхдийн мөнгөнд, 113.7 мянган иргэнд 15.2 тэрбум төгрөгийн хувь хишиг, 4.9 мянган ахмад настан, хөгжлийн бэрхшээлтэй иргэдэд 4.6 тэрбум төгрөгийг 1 сая төгрөгийн хишиг хувьд зориулан олгожээ.

Халдварт өвчнөөр өвчлөгчдийн тоо 2013 оны эхний хагас жилд 21756 болж, өмнөх оны мөн үеийнхээс 2449 хүн буюу 10.1 хувиар буурахад салхин цэцгээр өвчлөгчдийн тоо 1656 хүн буюу 2.0 дахин, тэмбүүгээр өвчлөгчдийн тоо 828 хүн буюу 35.7 хувиар өссөн хэдий ч

вируст гепатитаар өвчлөгчдийн тоо 2366 хүн буюу 59.8 хувь, гахайн хавдраар өвчлөгчдийн тоо 2124 хүн буюу 31.3 хувь, трихомониазаар өвчлөгчдийн тоо 188 хүн буюу 8.7 хувиар буурснаас голлон шалтгаалжээ.

Улсын хэмжээнд 2013 оны эхний хагас жилд 12793 гэмт хэрэг бүртгэгдсэн нь өмнөх оны мөн үеийнхээс 1595 хэрэг буюу 14.2 хувиар өсчээ. Өмнөх оны мөн үеийнхээс нийт гэмт хэргийн тоо нэмэгдэхэд өмчлөх эрхийн эсрэг гэмт хэрэг (1146), хүний амь бие эрүүл мэндийн эсрэг (499) зэрэг гэмт хэрэг өссөн нь голлон нөлөөлөв.

Бүртгэгдсэн гэмт хэргийн улмаас 2013 оны эхний хагас жилд 4456 хүн гэмтэж, 495 хүн нас барсан нь өмнөх оны мөн үеийнхээс гэмтсэн хүний тоо 196 буюу 4.6 хувиар өсч, нас барсан хүний тоо 8 буюу 1.6 хувиар буурсан байна.

II. Макро эдийн засгийн үзүүлэлт

Үйлдвэрлэлийн аргаар тооцсон ДНБ-ий хэмжээ 2012 оны гүйцэтгэлээр, оны үнээр 14012.9 тэрбум төгрөг, 2005 оны зэрэгцүүлэх үнээр 5498.5 тэрбум төгрөгт хүрч, өмнөх оныхоос оны үнээр 2925.2 тэрбум төг буюу 26.4 хувь, зэрэгцүүлэх үнээр 606.6 тэрбум төг буюу 12.4 хувиар өслөө.

Эцсийн ашиглалтын аргаар тооцсон дотоодын нийт бүтээгдэхүүний хэмжээ 2012 оны гүйцэтгэлээр 14588.0 тэрбум төг, 2005 оны зэрэгцүүлэх үнээр 5529.3 тэрбум төгрөгт хүрч, өмнөх оныхоос оны үнээр 3419.8 тэрбум төг буюу 30.6 хувь, зэрэгцүүлэх үнээр 618.8 тэрбум төгрөг буюу 12.6 хувиар өслөө.

Хэрэглээний үнийн улсын индекс (ХҮҮИ) 2013 оны 6 дугаар сард өмнөх сарынхаас 0.3 хувиар буурч, оны эхнээс 4.7 хувь, өмнөх оны мөн үеийнхээс 8.8 хувиар өслөө. Ерөнхий индекс өмнөх сарынхаас буурахад хүнсний бараа, ундаа, усны бүлгийн үнэ дүнгээрээ 0.9 хувь, орон сууц, ус, цахилгаан, түлшнийх 0.7 хувь, тээврийнх 0.9 хувиар буурсан нь голлон нөлөөлжээ.

Мөнгөний нийлүүлэлт (M2) 2013 оны 6 дугаар сарын эцэст 8004.0 тэрбум төг болж, өмнөх сарынхаас 96.2 тэрбум төг буюу 1.2 хувь, өмнөх оны мөн үеийнхээс 952.8 тэрбум төг буюу 13.5 хувиар өсчээ.



Гүйлгээнд байгаа бэлэн мөнгө 2013 оны 6 дугаар сарын эцэст 835.8 тэрбум төг болж, өмнөх сарынхаас 4.8 тэрбум төг буюу 0.6 хувиар өсч, өмнөх оны мөн үеийнхээс 55.7 тэрбум төг буюу 6.2 хувиар буурчээ.

Аж ахуйн нэгж, байгууллага, иргэдэд олгосон нийт зээлийн өрийн үлдэгдэл 2013 оны 6 дугаар сарын эцэст 8607.7 тэрбум төг болж, өмнөх сарынхаас 381.3 тэрбум төг буюу 4.6 хувь, өмнөх оны мөн үеийнхээс 2289.5 тэрбум төг буюу 36.2 хувиар өсчээ.

Хугацаа хэтэрсэн зээлийн өрийн үлдэгдэл 2013 оны 6 дугаар сарын эцэст 149.7 тэрбум төг болж, өмнөх сарынхаас 3.3 тэрбум төг буюу 2.3 хувь, өмнөх оны мөн үеийнхээс 97.9 тэрбум төг буюу 2.9 дахин өсчээ.

Банкны системийн хэмжээгээр чанаргүй зээл 2013 оны 6 дугаар сарын эцэст 316.6 тэрбум төг болж, өмнөх сарынхаас 1.4 тэрбум төг буюу 0.4 хувиар буурч, өмнөх оны мөн үеийнхээс 8.8 тэрбум төг буюу 2.8 хувиар өссөн байна.

Үнэт цаасны арилжаагаар 2013 оны эхний 6 сард 12.3 тэрбум төгрөгийн гүйлгээ хийгдэж, 22.0 сая ш үнэт цаас арилжигдсан байна. Өмнөх оны мөн үеийнхээс үнэт цаасны гүйлгээ 48.6 тэрбум төг буюу 79.8 хувь, арилжигдсан үнэт цаасны тоо 86.2 сая ш буюу 79.7 хувиар буурчээ.

Улсын нэгдсэн төсвийн тэнцвэржүүлсэн орлого, тусламжийн нийт хэмжээ 2013 оны эхний хагас жилд 2504.9 тэрбум төг, зарлага, эргэж төлөгдөх цэвэр зээлийн нийт хэмжээ 2637.9 тэрбум төг болж, улсын нэгдсэн төсвийн тэнцвэржүүлсэн тэнцэл 133.0 тэрбум төгрөгийн алдагдалтай гарлаа.

Улсын нэгдсэн төсвийн урсгал орлого 2504.5 тэрбум төг, урсгал зардал 2353.8 тэрбум төг болж, тэнцвэржүүлсэн урсгал тэнцэл 150.7 тэрбум төгрөгийн ашигтай гарлаа.

Татварын нийт орлого 66.2 тэрбум төг буюу 3.1 хувиар нэмэгдэхэд бусад татварын орлого 209.9 тэрбум төг буюу 43.4 хувиар буурсан хэдий ч бусад дотоодын бараа, үйлчилгээний татварын орлого 115.0 тэрбум төг буюу 15.6 хувь, орлогын албан татварын орлого 87.5 тэрбум төг буюу 21.9 хувь, нийгмийн даатгалын шимтгэлийн орлого 71.8 тэрбум төг буюу 22.9 хувиар өссөн нь голлон нөлөөлжээ.

Татварын бус орлого өмнөх оны мөн

үеийнхээс 90.5 тэрбум төг буюу 37.4 хувиар өсөхөд хувьцааны ногдол ашгийн орлого 19.9 тэрбум төг буюу 82.2 хувь, бусад нэр заагдаагүй орлого 4.6 тэрбум төг буюу 14.2 хувиар буурсан хэдий ч торгуулийн орлого 53.0 тэрбум төг буюу 2.8 дахин, газрын тосны орлого 31.4 тэрбум төг буюу 2.0 дахин, төсөвт газрын өөрийн орлого 25.5 тэрбум төг буюу 24.4 хувь, навигацын орлого 4.7 тэрбум буюу 24.5 хувиар өссөн нь голлон нөлөөлжээ.

Улсын нэгдсэн төсвийн зарлага, эргэж төлөгдөх цэвэр зээлийн нийт хэмжээ 2013 оны эхний хагас жилд 2637.9 тэрбум төг болж, өмнөх оны мөн үеийнхээс 292.2 тэрбум төг буюу 10.0 хувиар буурсан нь бараа, үйлчилгээний зардал 347.4 тэрбум төг буюу 37.1 хувь, зээлийн үйлчилгээний төлбөрийн зардал 37.0 тэрбум төг буюу 67.0 хувиар өссөн хэдий ч хөрөнгийн зардал 353.6 тэрбум төг буюу 58.3 хувь, татаас ба шилжүүлгийн зардал 313.0 тэрбум төг буюу 24.2 хувь, эргэж төлөгдөх цэвэр зээл 10.0 тэрбум төг буюу 24.2 хувиар буурснаас шалтгаалжээ.

Монгол Улс 2013 оны эхний хагас жилд дэлхийн 120 оронтой худалдаа хийж, гадаад худалдааны нийт бараа эргэлт 5094.5 сая ам.долл, үүнээс экспорт 2023.7 сая ам.долл, импорт 3070.7 сая ам.долларт хүрчээ.

Гадаад худалдааны тэнцэл 2013 оны эхний хагас жилд 1.0 тэрбум ам.долларын алдагдалтай гарч, өмнөх оны мөн үеийнхээс 13.1 сая ам.долл буюу 1.2 хувиар буурчээ.

Нийт бараа эргэлтийн хэмжээ өмнөх оны мөн үеийнхээс 472.0 сая ам.долл буюу 8.5 хувь, үүний дотор импортын хэмжээ 242.5 сая ам.долл буюу 7.3 хувь, экспортын хэмжээ 229.4 сая ам.долл буюу 10.2 хувиар буурчээ.

Экспортын 97.4 хувийг эрдэс бүтээгдэхүүн, үнэт ба хагас үнэт чулуу, үнэт металл, гоёлын зүйлс, зоос, түүхий болон боловсруулсан арьс, шир, ангийн үс, тэдгээрээр хийсэн эдлэл, нэхмэл бүтээгдэхүүн, авто ба агаарын тээврийн хэрэгсэл, тэдгээрийн эд анги эзэлж байна.

III. Эдийн засгийн салбарын үзүүлэлт

Том малын зүй бус хорогдол 2013 оны эхний хагас жилд, улсын хэмжээнд 638.4 мян. толгойд хүрч, өмнөх оны мөн үеийнхээс 362.8



мян.толгой буюу 2.3 дахин нэмэгдсэн байна. Том малын зүй бус хорогдлыг малын төрлөөр авч үзвэл, адуу 29.5 мянга, үхэр 63.1 мянга, тэмээ 0.9 мянга, хонь 278.0 мянга, ямаа 267.0 мянга байна.

Аж үйлдвэрийн салбарын бүтээгдэхүүний нийт үйлдвэрлэл 2005 оны зэрэгцүүлэх үнээр 2013 оны эхний хагас жилд 1104.8 тэрбум төг болж, өмнөх оны мөн үеийнхээс 59.1 тэрбум төг буюу 5.7 хувиар өслөө. Энэхүү өсөлтөд зэсийн баяжмал, газрын тос, алт зэрэг гол нэр төрлийн бүтээгдэхүүний үйлдвэрлэл 12.8-76.1 хувиар, боловсруулах аж үйлдвэрийн салбарын амтат ус, ундаа, шар айраг, ган төмөр хийц, хиаман төрлийн бүтээгдэхүүн, зүсмэл материал, хивс, гурил, барилгын модон хаалга, цонх, самнасан ноолуур, бетон зуурмаг, савласан ногоон цай зэрэг нэр төрлийн бүтээгдэхүүний үйлдвэрлэл 2.1 хувиас 6.5 дахин нэмэгдсэн нь голлон нөлөөлжээ.

Бүх төрлийн тээврээр 2013 оны эхний хагас жилд 19.0 сая т ачаа, давхардсан тоогоор 181.3 сая зорчигч тээвэрлэсэн нь өмнөх оны мөн үеийнхээс тээсэн ачаа 1.4 сая т буюу 6.9 хувиар буурч, харин зорчигчдын тоо 31.6 сая хүн буюу 21.1 хувиар өсчээ.

Төмөр замын тээврээр 2013 оны эхний хагас жилд 10066.3 мян.т ачаа, давхардсан тоогоор 1886.9 мян.зорчигч тээвэрлэсэн нь өмнөх оны мөн үеийнхээс тээсэн ачаа 174.1 мян.т буюу 1.8 хувиар өсч, зорчигчдын тоо 72.9 мян.хүн буюу 3.7 хувиар буурсан байна.

Агаарын тээврээр 2013 оны эхний хагас жилд 1916.9 т ачаа, давхардсан тоогоор 346.1 мян.зорчигч тээвэрлэсэн нь өмнөх оны мөн үеийнхээс тээсэн ачаа 40.5 т буюу 2.2 хувь, зорчигчдын тоо 24.8 мян.хүн буюу 7.7 хувиар өсчээ.

Ус, цаг уурын хүрээлэнгийн мэдээгээр хамгийн их хур тунадас 2013 оны 6 дугаар сард Дархан-Уул аймгийн Дархан суманд орж 125.0 мм-т хүрчээ. Энэ оны 6 дугаар сард Өмнөговь аймгийн Ханбогд суманд хамгийн их температур 37.5 хэм, Хөвсгөл аймгийн Ренчинлхүмбэ суманд хамгийн бага температур -6.4 хэм байлаа. Салхины хамгийн их хурд Говь-Алтай аймгийн Алтай, Хэнтий аймгийн Өндөрхаан суманд 28 м/с хүрчээ.

Азотын давхар ислийн хоногийн дундаж

агууламж 2013 оны 6 дугаар сард Улаанбаатар хотын 13-р хороолол орчимд 30 удаа, Баруун дөрвөн замын орчимд 23 удаа, 32-ын тойрог орчимд 1 удаа, 10 микроноос бага хэмжээтэй тоосны агууламж Баруун дөрвөн замын орчимд 18 удаа, Хархорин захын орчимд 14 удаа, 32-ын тойрог орчимд 10 удаа, 13-р хороолол орчимд 6 удаа, 2.5 микроноос бага хэмжээтэй тоосны агууламж 13-р хороолол орчимд 5 удаа, Баруун дөрвөн замын орчимд 2 удаа агаарын чанарын стандарт дахь хүлцэх хэм хэмжээнээс давсан байна.

Аюулт үзэгдэл, осол 2013 оны эхний хагас жилд 2587 удаа гарсны улмаас 79 хүн амь насаа алдаж, 232.1 мян.толгой мал, амьтан хорогджээ. Энэ оны эхний хагас жилд объектын түймэр 2282 удаа, ой, хээрийн түймэр 124 удаа, мал, амьтны халдварт галзуу өвчин 44 удаа, гол, нуурын усанд хүн унасан осол 29 удаа, 3.5-аас дээш магнитудын газар хөдлөлт 27 удаа, хүчтэй салхи шуурга 23 удаа, аадар бороо, үерийн аюулт үзэгдэл 12 удаа, химийн хорт бодисын алдагдалтай холбоотой ослын дуудлага 11 удаа, бичил уурхайн нурангины осол, үхрийн хорт салст халуурал өвчин, сум галт хэрэгслийн осол тус бүр 7 удаа, аянгын аюулт үзэгдэл, тэсэрч дэлбэрэх бодисын осол тус бүр 3 удаа, малын халдварт боом өвчин, үйлдвэрлэлийн осол тус бүр 2 удаа, зуд, малын халдварт маеди весна өвчин, малын гоц халдварт цэцэг өвчин, хоолны хордлого тус бүр 1 удаа бүртгэгджээ. Аюулт үзэгдэл, ослын улмаас энэ оны эхний хагас жилд объектын түймэрт 6.8 тэрбум төг, ой, хээрийн түймэрт 3.0 тэрбум төг, хүчтэй салхи шуурганд 609.5 сая төг, мал, амьтны халдварт галзуу өвчинд 13.6 сая төг, малын халдварт боом, үхрийн хорт салт халуурал өвчин, тэсэрч дэлбэрэх бодисын осол, үйлдвэрлэлийн ослоор нийтдээ 8.6 сая төгрөгийн хохирол иргэн болон байгууллагад учирсан байна. Объектын түймрээр 38 хүн, гол нуурын усанд унасан ослоор 30 хүн, бичил уурхайн нурангины ослоор 6 хүн, ой, хээрийн түймрээр 2 хүн, аадар бороо үерийн аюулт үзэгдэл, хүчтэй салхи шуурга, үйлдвэрлэлийн ослоор тус бүр 1 хүн амь насаа алджээ.

Өмнөх оны мөн үеийнхээс аюулт үзэгдэл, ослын тохиолдол 265-аар нэмэгдэв.

Хорогдсон, устгасан мал, тэжээвэр амьтдын тоо 2013 оны эхний хагас жилд өмнөх оны мөн үеийнхээс 224.8 мян.толгойгоор их байна.



I. Нийгмийн үзүүлэлт

Зураг I.1

I.1 Хүн ам

Улсын хэмжээнд 2013 оны эхний хагас жилд 38729 эх амаржиж, 38937 хүүхэд төрүүлсэн байна. 1000 хүнд ногдох төрөлт 13.9, нас баралт 2.9, ердийн цэвэр өсөлт 11.0 болов (Зураг I.1). Өмнөх оны мөн үеийнхээс 1000 хүнд ногдох төрөлт 0.7 пунктээр нэмэгдэж, нас баралт 0.3 пунктээр буурч, хүн амын ердийн цэвэр өсөлт 1.0 пунктээр өслөө.

Энэ оны эхний хагас жилд 1000 хүнд ногдох төрөлт Говьсүмбэр аймагт 3.1 пунктээр, Баянхонгорт 1.2, Баян-Өлгий, Орхонд тус бүр 0.8, Ховдод 0.7, Хөвсгөлд 0.3 болон Улаанбаатар хотод 1.7 пунктээр улсын дунджаас дээгүүр, Төв аймагт 7.1 пунктээр, Сэлэнгэд 4.7, Булганд 4.3, Дундговьд 2.6, Сүхбаатарт 2.5, Завханд 2.4, Өмнөговь, Дорноговь тус бүр 1.9, Хэнтийд 1.8, Архангайд 1.1, Өвөрхангай, Говь-Алтайд тус бүр 0.7, Дорнод, Увс аймагт тус бүр 0.3 пунктээр улсын дунджаас доогуур, Дархан-Уул аймагт улсын дундаж түвшинд байна.

Улсын дунджаас 1000 хүнд ногдох нас баралт Хөвсгөл аймагт 0.6 пунктээр, Сүхбаатарт 0.5, Завхан, Өвөрхангай, Дорнодод тус бүр 0.3, Баянхонгорт 0.2, Дархан-Уул, Дорноговь, Дундговь аймаг болон Улаанбаатар хотод тус бүр 0.1 пунктээр дээгүүр, Төв, Говьсүмбэрт тус

Төрөлт, нас баралт, ердийн цэвэр өсөлт, 1000 хүнд ногдохоор, жил бүрийн эхний хагас жилийн байдлаар

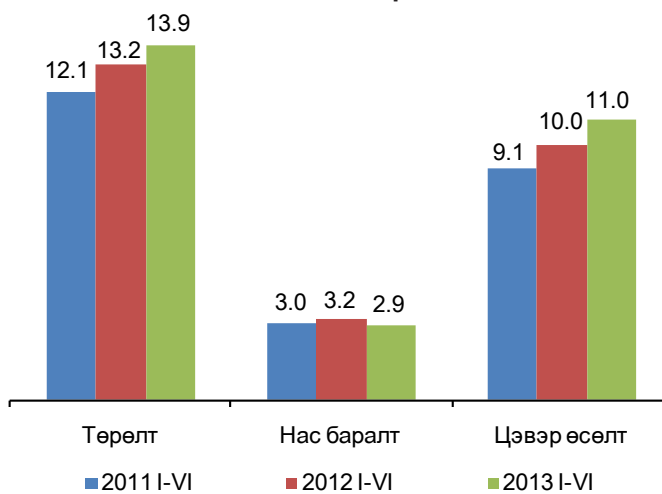

Эх сурвалж: Эрүүл Мэндийн Яамны мэдээлэл

бүр 0.8 пунктээр, Өмнөговьд 0.7, Сэлэнгэд 0.6, Хэнтий, Баян-Өлгийд 0.5, Булганд 0.4, Ховдод 0.3, Орхон, Архангай, Увс, Говь-Алтай аймагт тус бүр 0.1 пунктээр улсын дунджаас доогуур байна.

Хүн амын ердийн цэвэр өсөлт Говьсүмбэр аймагт 3.9 пунктээр, Баян-Өлгийд 1.3, Ховдод, Баянхонгорт тус бүр 1.0, Орхонд 0.9, Улаанбаатар хотод 1.6 пунктээр улсын дунджаас дээгүүр, бусад аймагт 0.1-6.3 пунктээр доогуур байна.

I.2 Бүртгэлтэй ажилгүй иргэн*

Бүртгэлтэй ажилгүй иргэдийн тоо 2013 оны 6 дугаар сарын эцэст 41.7 мянга болж, өмнөх оны мөн үеийнхээс 5.7 мян.хүн буюу 12.0 хувиар буурч, 2013 оны 5 дугаар сарынхаас 1.2 мян.хүн буюу 3.0 хувиар нэмэгдсэн байна. Бүртгэлтэй ажилгүй иргэдийн 22.1 мянга буюу 52.9 хувийг эмэгтэйчүүд эзэлж, өмнөх оны мөн үеийнхээс 1.8 пунктээр өсчээ. Аймаг, нийслэлийн хөдөлмөрийн хэлтэст 2013 оны эхний хагас жилд ажилгүй 53.9 мян. иргэн шинээр бүртгүүлж, бүртгэлтэй байсан 28.6 мян.иргэн ажилд зуучлагдан орж, 11.8 мян.иргэн ажил идэвхтэй хайхгүй байгаа шалтгаанаар бүртгэлээс хасагджээ (Зураг I.2).

Бүртгэлтэй ажилгүй иргэдийн 0.4 хувийг магистр, доктор, 23.5 хувийг дипломын болон бакалаврын, 7.5 хувийг тусгай мэргэжлийн дунд, 7.2 хувийг техникийн болон мэргэжлийн, 42.5 хувийг бүрэн дунд, 13.4 хувийг суурь, 4.4 хувийг бага боловсролтой, 1.1 хувийг

Зураг I.2

Хөдөлмөрийн хэлтэст шинээр бүртгүүлсэн болон ажилд зуучлагдан орсон иргэдийн тоо, жил бүрийн эхний хагас жилд

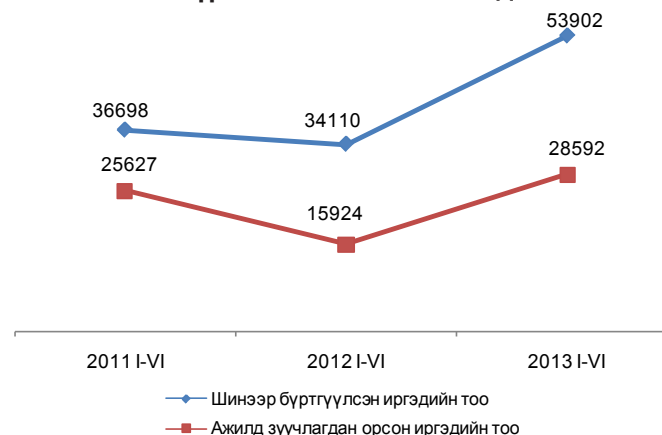



боловсролгүй иргэд эзэлж байна (Зураг 1.3). Улсын хэмжээнд бүртгэлтэй ажилгүй иргэдийн 24.9 мянга буюу 59.7 хувь нь 15-34 насны залуучууд байгаа бөгөөд энэ үзүүлэлт Ховд, Сүхбаатар, Өмнөговь, Дорноговь, Баян-Өлгий, Сэлэнгэ, Төв, Дорнод, Говь-Алтай, Архангай болон Орхон аймагт улсын дунджаас 0.9-9.0 пунктээр их байна.

Ажлын шинэ байр *

Хөдөлмөрийн яамны мэдээгээр 2013 оны эхний хагас жилд 27073 хүн ажлын шинэ байранд ажилд орсны 12647 нь буюу 46.7 хувь нь эмэгтэйчүүд байна. Ажлын шинэ байранд ажилд орсон ажиллагчдыг эдийн засгийн үйл ажиллагааны салбараар ангилбал, 21.0 хувийг барилгын, 17.2 хувийг боловсруулах үйлдвэрлэлийн, 15.8 хувийг үйлчилгээний бусад үйл ажиллагааны, 9.3 хувийг хөдөө аж ахуй, ойн аж ахуй, загас барилт, ан агнуурын, 8.3 хувийг бөөний болон жижиглэн худалдаа, машин, мотоциклийн засвар үйлчилгээний, 4.9 хувийг тус бүр уул уурхай, олборлолт болон төрийн удирдлага ба батлан хамгаалах, албан журмын нийгмийн хамгааллын, 3.4 хувийг боловсролын, 3.3 хувийг тээвэр ба агуулахын үйл ажиллагааны, 2.8 хувийг зочид буудал, байр сууц болон нийтийн хоолны үйлчилгээний, 2.2 хувийг хүний эрүүл мэнд ба нийгмийн халамжийн үйл ажиллагааны, 6.9 хувийг бусад салбарын ажиллагчид эзэлж байна (Зураг 1.4).

Ажлын шинэ байранд ажилд орсон иргэдийн 4698 буюу 17.4 хувь нь 15-24 насны, 9636 буюу 35.6 хувь нь 25-34, 6915 буюу 25.5 хувь нь 35-44, 5448 буюу 20.1 хувь нь 45-59, 376 буюу 1.4 хувь нь 60, түүнээс дээш насны хүмүүс байна (Зураг 1.5).

Ажлын шинэ байранд ажилд орсон иргэдийг ажил мэргэжлийн ангиллаар авч үзэхэд 0.2 хувь нь зэвсэгт хүчний ажил мэргэжилтэй, 1.6 хувь нь техникч болон туслах/дэд мэргэжилтэн, 3.2 хувь нь контор, үйлчилгээний ажилтан, 4.4 хувь нь менежер, 6.3 хувь нь суурин төхөөрөмж, машин механизмын операторч, угсрагч, 7.7 хувь нь хөдөө аж ахуй, ой, загас агнуурын ажилтан, 10.7 хувь нь худалдаа, үйлчилгээ, 14.6 хувь нь мэргэжилтэн, 24.3 хувь нь энгийн ажил мэргэжилтэй, 27.0 хувь нь үйлдвэрлэл, барилга, гар урлалын холбогдох үйлчилгээний мэргэжилтэй хүмүүс байна.

Зураг 1.3

Бүртгэлтэй ажилгүй иргэд, боловсролын түвшнээр, 2013 оны 6 дугаар сарын эцэст

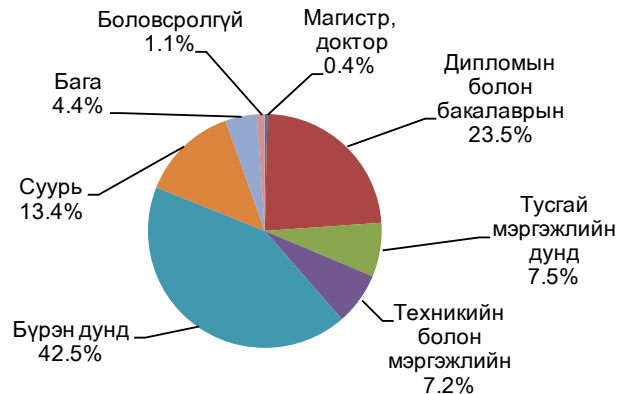

Зураг 1.4

Ажлын шинэ байранд ажилд орсон иргэд, эдийн засгийн үйл ажиллагааны салбарын ангиллаар, 2013 оны эхний хагас жилд

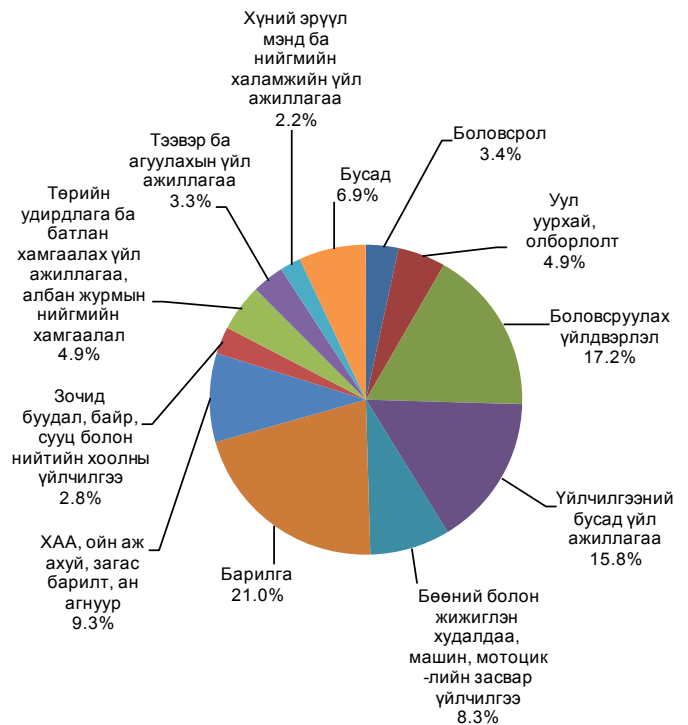

* - Эх үүсвэр: Хөдөлмөрийн яамны сар бүрийн мэдээ

Зураг 1.5

Ажлын шинэ байранд ажилд орсон иргэд, насны бүлгээр, дүнд эзлэх хувиар, 2013 оны эхний хагас жилд

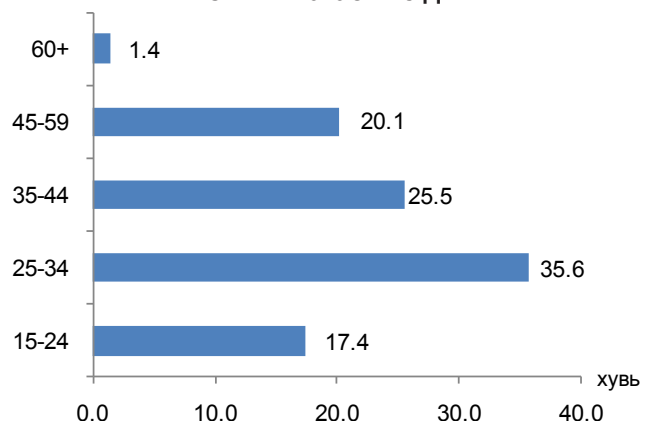



Гадаад иргэд

Манай улсад 2013 оны эхний хагас жилд 103 орны 23.3 мян.иргэн хөдөлмөр эрхэлж байгаа нь өмнөх оны мөн үеийнхээс 1 орноор, ажиллагчдын тоо 24.6 хувиар буурчээ.

Хөдөлмөрийн гэрээгээр ажиллаж буй нийт ажиллагчдын 72.7 хувь нь БНХАУ-ын, 9.1 хувь нь БНАСАУ-ын, 2.8 хувь нь ОХУ-ын, 2.3 хувь нь БНСУ-ын, 2.1 хувь нь БНСВУ-ын, 1.6 хувь нь АНУ-ын, 1.5 хувь нь Австрали улсын, 7.9 хувь нь бусад улсын харьяат иргэд байна. Өмнөх оны мөн үеийнхээс манай улсад хөдөлмөр эрхэлж буй БНАСАУ-ын иргэдийн тоо 24.0 хувиар, БНСВУ-ынх 10.5 хувиар, БНСУ-ынх 0.2 хувиар өсч, БНХАУ-ынх 30.4 хувиар, АНУ-ынх 27.9 хувиар, Австрали улсынх 17.9 хувиар, ОХУ-ынх 16.3 хувиар буурчээ.

Манай улсад хөдөлмөр эрхэлж буй гадаадын иргэдийн 10926 хүн буюу 46.9 хувь нь барилгын, 5049 хүн буюу 21.6 хувь нь уул уурхай, олборлолтын, 2367 хүн буюу 10.1 хувь нь боловсруулах үйлдвэрлэлийн, 2163 хүн буюу 9.3 хувь нь бөөний болон жижиглэн худалдаа, машин, мотоциклийн засвар үйлчилгээний, 714 хүн буюу 3.1 хувь нь тээвэр

1.3 Нийгмийн даатгал, халамж

Нийгмийн даатгал

Нийгмийн даатгалын сангийн орлого 2013 оны эхний хагас жилд 613.2 тэрбум төг, зарлага 522.8 тэрбум төг болж, өмнөх оны мөн үеийнхээс орлого 124.4 тэрбум төг буюу 25.4 хувь, зарлага 104.0 тэрбум төг буюу 24.8 хувиар өслөө.

Нийгмийн даатгалын сангийн орлого 2013 оны эхний хагас жилд өмнөх оны мөн үеийнхээс 124.4 тэрбум төгрөгөөр өсөхөд ажилгүйдлийн даатгалын сангийн орлого 157.7 сая төг буюу 1.0 хувиар буурсан хэдий ч тэтгэврийн даатгалын сангийн орлого 86.3 тэрбум төг буюу 24.7 хувиар өссөн нь голлон нөлөөлөв.

Харин нийгмийн даатгалын сангийн зарлага 2013 оны эхний хагас жилд өмнөх оны мөн үеийнхээс 104.0 тэрбум төгрөгөөр нэмэгдэхэд тэтгэврийн даатгалын сангийн зарлага 90.1 тэрбум төг буюу 28.0 хувь, тэтгэмжийн даатгалын сангийн зарлага 9.1 тэрбум төг буюу 47.4 хувиар өссөн нь голлон нөлөөлөв.

Нийгмийн даатгалын сангаас олгосон тэтгэврийн хэмжээ 2013 оны эхний хагас

Зураг 1.6
Гадаадын иргэдийн хөдөлмөр эрхлэлт, эдийн засгийн үйл ажиллагааны салбарын ангиллаар, хувиар, 2013 оны эхний хагас жилд



ба агуулахын үйл ажиллагааны, 651 хүн буюу 2.8 хувь нь боловсролын, 401 хүн буюу 1.7 хувь нь захиргааны болон дэмжлэг үзүүлэх үйл ажиллагааны, 298 хүн буюу 1.3 хувь нь хөдөө аж ахуй, ойн аж ахуйн, 738 хүн буюу 3.2 хувь нь бусад салбарт ажиллаж байна (Зураг 1.6).

Зураг 1.7
Нийгмийн даатгалын сангаас олгосон тэтгэврийн бүтэц, төрлөөр, хувиар, 2013 оны эхний хагас жилд

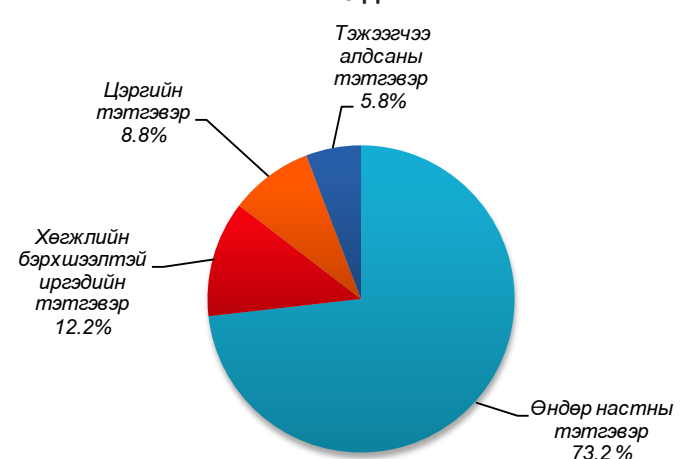

жилд 401.3 тэрбум төг болсны 73.2 хувийг өндөр настны тэтгэвэр, 12.2 хувийг хөгжлийн бэрхшээлтэй иргэдийн тэтгэвэр, 8.8 хувийг цэргийн тэтгэвэр, 5.8 хувийг тэжээгчээ алдсаны тэтгэвэр эзэлж, өмнөх оны мөн үеийнхээс өндөр настны тэтгэвэр 28.8 хувь, цэргийн тэтгэвэр 31.6 хувь, хөгжлийн бэрхшээлтэй иргэдийн тэтгэвэр 25.1 хувь, тэжээгчээ алдсаны тэтгэвэр 19.6 хувиар өсчээ. (Зураг 1.7)



Нийгмийн даатгалд 2013 оны эхний хагас жилд 641.3 мян.хүн шимтгэл төлөгч, даатгуулагчаар бүртгэгдсэний 423.4 мянга буюу 66.0 хувь нь аж ахуйн нэгж, байгууллагынх, 217.9 мянга буюу 34.0 хувь нь төсөвт байгууллагынх байгаа бөгөөд өмнөх оны мөн үеийнхээс нийт шимтгэл төлөгч, даатгуулагчдын тоо 55.6 мянга буюу 9.5 хувь, үүнээс аж ахуйн нэгж, байгууллагынх 41.3 мянга буюу 10.8 хувь, төсөвт байгууллагынх 14.3 мянга буюу 7.0 хувиар нэмэгдсэн байна.

Нийгмийн халамж

Нийгмийн халамжийн сангаас 2013 оны эхний хагас жилд 178.3 мян.хүнд 65.6 тэрбум төгрөгийн тэтгэвэр, тэтгэмж олгосон бөгөөд өмнөх оны мөн үеийнхээс нийгмийн халамжийн тэтгэвэр, тэтгэмж авагчдын тоо 12.4 мян.хүн буюу 7.4 хувиар өсч, олгосон тэтгэвэр, тэтгэмжийн хэмжээ 19.6 тэрбум төг буюу 42.7 хувиар өсчээ.

Нийгмийн халамжийн тэтгэвэр, тэтгэмжид хамрагдагчдын 43.9 хувь нь жирэмсэн болон нярай, хөхүүл хүүхэдтэй эхчүүд, 35.7 хувь нь халамжийн тэтгэвэр авагчид, 10.0 хувь нь хөгжлийн бэрхшээлтэй иргэнийг асарч буй иргэд, 9.2 хувь нь ахмад настныг асарч буй иргэд, 1.2 хувь нь бүтэн өнчин хүүхэд үрчлэн авч өсгөж буй иргэд байна. (Зураг 1.8).

Нийгмийн халамжийн сангаас 2013 оны эхний хагас жилд олгосон нийт тэтгэвэр, тэтгэмжийн 38.2 тэрбум төг буюу 58.3 хувийг халамжийн тэтгэвэрт, 17.2 тэрбум төг буюу 26.2 хувийг жирэмсэн болон нярай, хөхүүл хүүхэдтэй эхчүүдэд, 5.3 тэрбум төг буюу 8.0 хувийг хөгжлийн бэрхшээлтэй иргэнийг асарч буй иргэдэд, 4.2 тэрбум төг буюу 6.5 хувийг ахмад настныг асарч буй иргэдэд, 655.9 сая төг буюу 1.0 хувийг бүтэн өнчин хүүхэд үрчлэн авч өсгөсний тэтгэмжид зарцуулсан байна. (Зураг 1.9).

Нийгмийн халамжийн тэтгэвэрт 2013 оны эхний хагас жилд 63.7 мян.хүн хамрагдсан нь өмнөх оны мөн үеийнхээс 9.8 мян.хүн буюу 18.2 хувь, олгосон тэтгэврийн хэмжээ 12.8 тэрбум төг буюу 50.3 хувиар өсчээ.

Нийгмийн халамжийн үйлчилгээ, хөнгөлөлтөд 249.8 мян.хүн хамрагдсаны 19.1 хувь нь ахмад настан, 70.2 хувь нь нийгмийн халамжийн хөнгөлөлт, нөхцөлт мөнгөн тусламжид хамрагдсан иргэд, 4.5 хувь

Зураг 1.8

Нийгмийн халамжийн тэтгэвэр, тэтгэмжид хамрагдагчдын бүтэц, хувиар, 2013 оны эхний хагас жилд

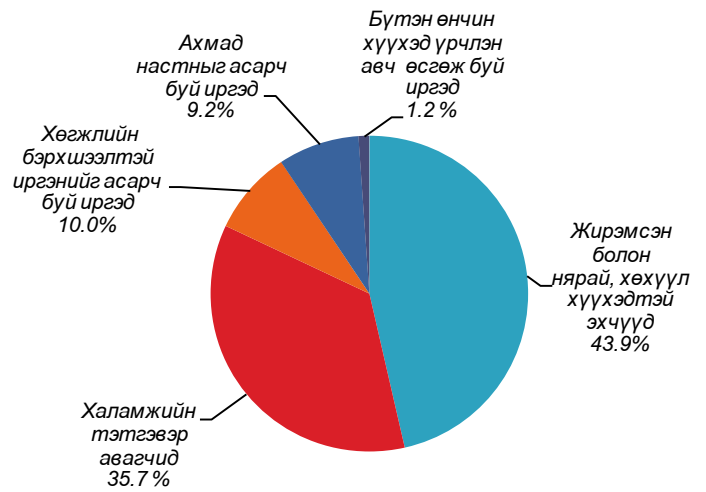

Зураг 1.9

Нийгмийн халамжийн сангаас олгосон тэтгэвэр, тэтгэмжийн бүтэц, хувиар, 2013 оны эхний хагас жилд



нь хөгжлийн бэрхшээлтэй иргэд, 5.3 хувь нь нийгмийн халамжийн үйлчилгээнд хамрагдсан иргэд, 0.9 хувь нь алдар цолтой ахмадууд байна.

Хүний хөгжил сангаас 2013 оны эхний хагас жилд 18 хүртэлх насны 919.8 мянган хүүхдэд 111.2 тэрбум төгрөгийг хүүхдийн мөнгөнд, 113.7 мянган иргэнд 15.2 тэрбум төгрөгийн хувь хишиг, 4.9 мянган ахмад настан, хөгжлийн бэрхшээлтэй иргэдэд 4.6 тэрбум төгрөгийг 1 сая төгрөгийн хишиг хувьд зориулан олгожээ.



I.4 Эрүүл мэнд

Улсын хэмжээнд 2013 оны эхний хагас жилд 38729 эх амаржиж, амьд төрсөн хүүхдийн тоо 38937 болж, өмнөх оны мөн үеийнхээс амаржсан эхийн тоо 2784 буюу 7.7 хувиар, хүүхдийн тоо 2808 буюу 7.8 хувиар өссөн байна (Зураг I.10). Энэ оны 6 дугаар сард 6572 хүүхэд амьд төрсөн нь өмнөх оны мөн үеийнхээс 507 хүүхэд буюу 8.4 хувиар нэмэгдлээ.

Энэ оны эхний хагас жилд нялхсын эндэгдэл 577 болж, өмнөх оны мөн үеийнхээс 13 хүүхэд буюу 2.2 хувиар буурч, 1-5 хүртэлх насандаа 133 хүүхэд эндэж, 12 хүүхэд буюу 9.9 хувиар өсчээ (Зураг I.11). Энэ оны эхний хагас жилд жирэмслэлт болон төрөлтийн улмаас 15 эх энджээ.

Нялхсын эндэгдэл 2013 оны 6 дугаар сард 85 болж, өмнөх оны мөн үеийнхээс 13 хүүхдээр, 1-5 хүртэлх насандаа 20 хүүхэд эндэж, өмнөх оны мөн үеийнхээс 2 хүүхдээр буурчээ.

1000 амьд төрөлтөд ногдох нялхсын эндэгдэл 2013 оны эхний хагас жилд 15 болж, өмнөх оны мөн үеийнхээс 1 хүүхдээр буурсан бөгөөд энэ үзүүлэлт Хөвсгөл (27), Говь-Алтай (25), Сүхбаатар (23), Баянхонгор (21) аймагт 6-12 хүүхдээр, Өмнөговь (20), Увс (20), Архангай (17), Дорноговь (16), Баян-Өлгий (16) аймагт 1-5 хүүхдээр илүү байна.

Тав хүртэлх насны хүүхдийн эндэгдэл 2013 оны 6 дугаар сард 105 болж, өмнөх оны мөн үеийнхээс 15 хүүхдээр буурсан байна. 1000 амьд төрөлтөд ногдох тав хүртэлх насны хүүхдийн эндэгдэл энэ оны эхний хагас жилд 18 болж, өмнөх оны мөн үеийнхээс 2 хүүхдээр буурсан байна.

Халдварт өвчнөөр өвчлөгчдийн тоо 2013 оны эхний хагас жилд 21756 болж, өмнөх оны мөн үеийнхээс 2449 хүн буюу 10.1 хувиар буурахад салхин цэцгээр өвчлөгчдийн тоо 1656 хүн буюу 2.0 дахин, тэмбүүгээр өвчлөгчдийн тоо 828 хүн буюу 35.7 хувиар өссөн хэдий ч вирүст гепатитаар өвчлөгчдийн тоо 2366 хүн буюу 59.8 хувь, гахайн хавдраар өвчлөгчдийн тоо 2124 хүн буюу 31.3 хувь, трихомониазаар өвчлөгчдийн тоо 188 хүн буюу 8.7 хувиар буурснаас голлон шалтгаалжээ.

Энэ оны эхний хагас жилд өмнөх оны мөн үеийнхтэй харьцуулахад салхин цэцгээр өвчлөгчдийн тоо Дорноговь аймагт 210 хүн

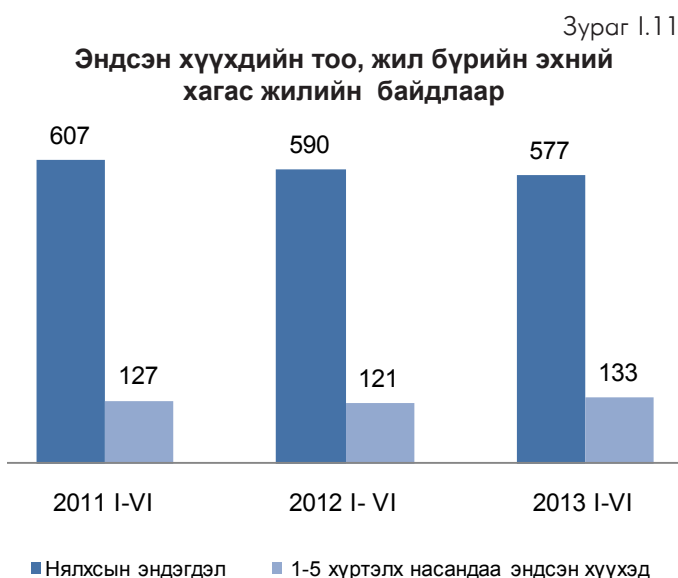
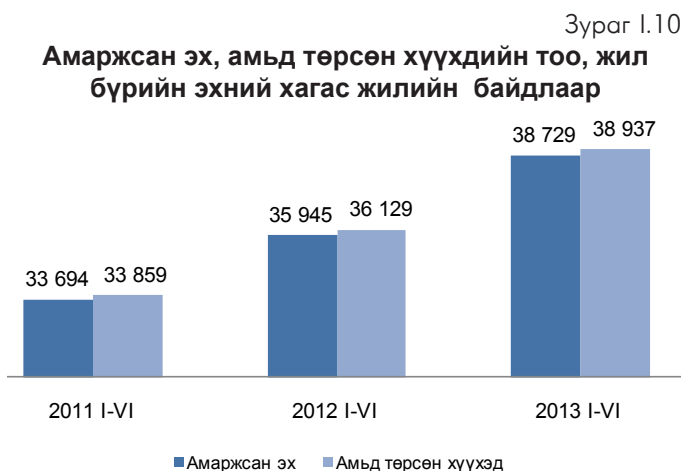

буюу 6.7 дахин, Дорнод аймагт 312 хүн буюу 5.7 дахин, тэмбүүгээр өвчлөгчдийн тоо Говьсүмбэр аймагт 27 хүн буюу 2.9 дахин, Сүхбаатар аймагт 65 хүн буюу 2.5 дахин өсчээ. Харин вирүст гепатитаар өвчлөгчдийн тоо Дундговь аймагт 104 хүн буюу 6.8 дахин, Дорнод аймагт 122 хүн буюу 5.5 дахин, гахайн хавдраар өвчлөгчдийн тоо Улаанбаатар хотод 4663 хүн буюу 5.1 дахин, трихомониазаар өвчлөгчдийн тоо Булган аймагт 135 хүн буюу 4.6 дахин буурчээ.

Халдварт өвчнөөр 2013 оны 6 дугаар сард 3209 хүн өвчилж, өмнөх оны мөн үеийнхээс 931 хүн буюу 22.5 хувиар буурлаа.

Хачигт рикеттиоз өвчний тохиолдол энэ оны эхний хагас жилд 22 бүртгэгдсэнээс 6 дугаар сард 17 бүртгэгдэв.



10 000 хүн тутамд ногдох халдварт өвчнөөр өвчлөгчдийн тоо 2013 оны эхний хагас жилд улсын дунджаар 78 болж, өмнөх оны мөн үеийнхээс 11 хүнээр буурав (Зураг I.12).

Улаанбаатар хотод энэ оны 6 дугаар сард ХДХВ/ДОХ-ын тохиолдол 2 илэрч, улсын хэмжээнд бүртгэгдсэн ХДХВ/ДОХ-ын нийт тохиолдол 143 боллоо.

Улсын хэмжээнд 2013 оны эхний хагас жилд 8044 хүн нас барсан нь өмнөх оны мөн үеийнхээс 667 хүн буюу 7.7 хувиар буурчээ (Зураг I.13). Эмнэлэгт нас барсан хүний тоо энэ оны эхний хагас жилд 1957 болж, өмнөх оны мөн үеийнхээс 202 хүн буюу 9.4 хувиар буурав. Энэ нь нийт нас баралтын 24.3 хувийг эзэлж байна. Нас барсан хүний тоо энэ оны 6 дугаар сард 1231 болж, өмнөх оны мөн үеийнхээс 152 хүн буюу 11.0 хувиар буурчээ.

Энэ оны эхний хагас жилд 378.6 мян.хүн эмнэлэгт хэвтэж эмчлүүлсэн нь өмнөх оны мөн үеийнхээс 6992 хүн буюу 1.9 хувиар нэмэгджээ. Эмнэлэгт хэвтэн эмчлүүлэгчдийн тоо 2013 оны 6 дугаар сард 59.3 мянга болж, өмнөх оны мөн үеийнхээс 2738 хүн буюу 4.8 хувиар нэмэгдэв.

Хувийн эмнэлгүүд 2013 оны эхний хагас жилд 668.9 мян.хүнд үйлчилж 22.9 тэрбум төгрөгийн төлбөртэй үйлчилгээ үзүүлжээ. Хувийн эмнэлгээр үйлчлүүлсэн хүний тоо өмнөх оны мөн үеийнхээс 3.6 хувиар буурч, төлбөрт үйлчилгээний хэмжээ 10.6 хувиар өсөв.

I.5 Гэмт хэрэг

Улсын хэмжээнд 2013 оны эхний хагас жилд 12793 гэмт хэрэг бүртгэгдсэн нь өмнөх оны мөн үеийнхээс 1595 хэрэг буюу 14.2 хувиар өсчээ. (Зураг I.14). Өмнөх оны мөн үеийнхээс нийт гэмт хэргийн тоо нэмэгдэхэд өмчлөх эрхийн эсрэг гэмт хэрэг (1146), хүний амь бие эрүүл мэндийн эсрэг (499) зэрэг гэмт хэрэг өссөн нь голлон нөлөөлөв.

Бүртгэгдсэн гэмт хэргийн 60.0 хувь нь нийслэлд, 39.0 хувь нь аймгуудад, 0.5 хувь нь төмөр замын цагдаагийн хэлтэст, 0.5 хувь нь иргэний агаарын тээврийн салбар болон бусад газарт 2013 оны эхний хагас жилд бүртгэгджээ.

Зураг I.12

10 000 хүн амд ногдох халдварт өвчнөөр өвчлөгчдийн тоо, жил бүрийн эхний хагас жилийн байдлаар

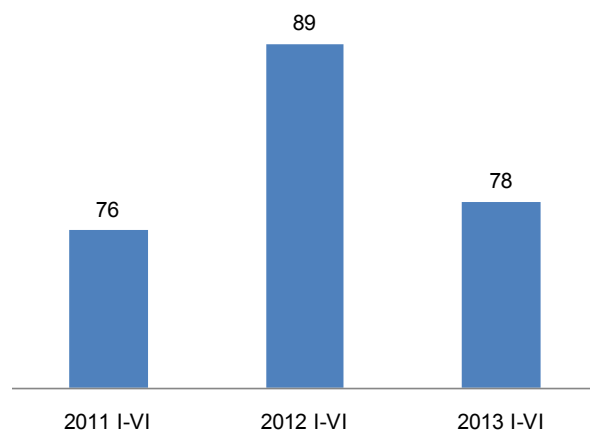

Зураг I.13

Нас барсан хүний тоо, жил бүрийн эхний хагас жилийн байдлаар

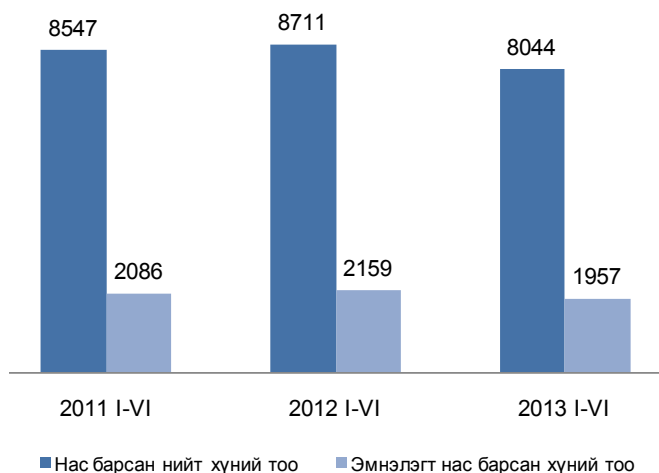

Зураг I.14

Бүртгэгдсэн гэмт хэргийн тоо, жил бүрийн эхний хагас жилийн байдлаар

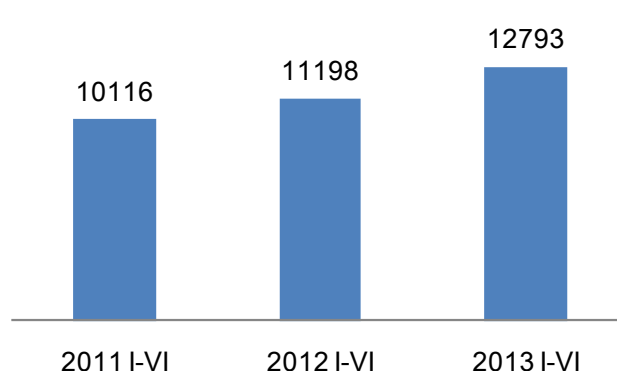



Бүртгэгдсэн гэмт хэргийн 46.6 хувийг хүндэвтэр, 44.6 хувийг хөнгөн, 7.0 хувийг хүнд, 1.8 хувийг онц хүнд гэмт хэрэг эзэлж, өмнөх оны мөн үеийнхээс хөнгөн хэргийнх 1.7 пункт, хүндэвтэр хэргийнх 1.3 пунктээр өсч, хүнд хэргийнх 2.2 пункт, онц хүнд хэргийнх 0.8 пунктээр буурсан байна. (Зураг I.15).

Бүртгэгдсэн гэмт хэргийн тоо өмнөх оны мөн үеийнхээс Ховд аймагт 40.5 хувь, Дорнод аймагт 34.1 хувь, Баянхонгор аймагт 30.3 хувь, Булган аймагт 29.1 хувь, Сүхбаатар аймагт 27.9 хувь, Орхон аймагт 25.1 хувь, Төв аймагт 25.1 хувь, Улаанбаатар хотод 20.3 хувь, Өмнөговь аймагт 14.4 хувь, Дундговь аймагт 10.5 хувь, Хөвсгөл аймагт 8.3 хувь, Архангай аймагт 8.4 хувь, Говьсүмбэр аймагт 7.8 хувь, Говь-Алтай аймагт 2.2 хувь, Сэлэнгэ аймагт 2.0 хувиар нэмэгдсэн бол Хэнтий аймагт 37.4 хувь, Увс аймагт 11.4 хувь, Баян-Өлгий аймагт 11.2 хувь, Өвөрхангай аймагт 9.8 хувь, Дорноговь аймагт 5.3 хувь, Завхан аймагт 1.7 хувь, Дархан-Уул аймагт 1.5 хувиар буурчээ. Ховд, Дорнод, Баянхонгор аймгуудад гэмт хэрэг 30.3-40.5 хувиар өсөхөд өмчлөх эрхийн эсрэг гэмт хэрэг (38-71), хулгайн гэмт хэрэг (37-69) өссөн нь нөлөөлөв.

Гэр бүлийн хүчирхийллийн улмаас үйлдэгдсэн 159 гэмт хэрэг бүртгэгдсэн нь өмнөх оны мөн үеийнхээс 159 хэрэг буюу 50.0 хувиар буурсан байна. Малын хулгайн 669 гэмт хэрэг бүртгэгдсэн нь нийт гэмт хэргийн 5.2 хувийг эзэлж, өмнөх оны мөн үеийнхээс 87 хэрэг буюу 11.5 хувиар буурчээ.

Сэжигтэн нь тодорхойгүй байсан 5475 хэргийн 52.9 хувийнх нь холбогдогч нь тогтоогдож, яллагдагчаар татагдсанаар гэмт хэргийн илрүүлэлт улсын хэмжээнд өмнөх оны мөн үеийнхээс 6.4 пунктээр, нийслэлийн хэмжээнд 4.7 пунктээр буурсан байна. (Зураг I.16).

Хүүхэд оролцсон гэмт хэрэг 2013 оны эхний хагас жилд өмнөх оны мөн үеийнхээс 72.3 хувь, эмэгтэй хүн оролцсон хэрэг 52.0 хувь, согтуугаар үйлдэгдсэн хэрэг 35.8 хувь, бүлэглэн үйлдэгдсэн хэрэг 1.1 хувиар нэмэгджээ.

18, түүнээс дээш насны 10000 хүнд ногдох гэмт хэргийн тоо улсын дунджаар 2013 оны эхний хагас жилд 68 болж, өмнөх оны мөн үеийнхээс 9 хэрэг буюу 15.3 хувиар нэмэгдсэн байна.

Зураг I.15

Бүртгэгдсэн гэмт хэргийн бүтэц, хэргийн ангиллаар, жил бүрийн эхний хагас жилийн байдлаар, хувиар

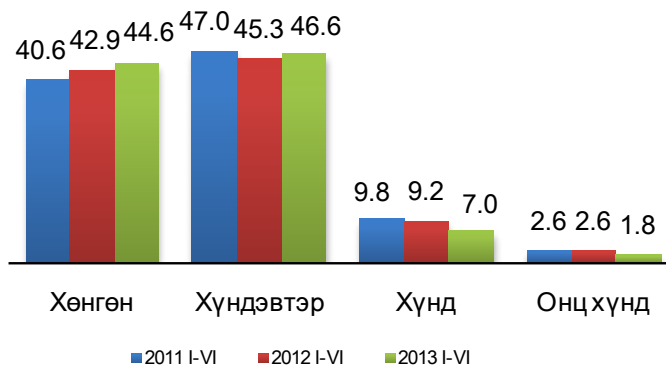

Зураг I.16

Гэмт хэргийн илрүүлэлт, жил бүрийн эхний хагас жилийн байдлаар, хувиар

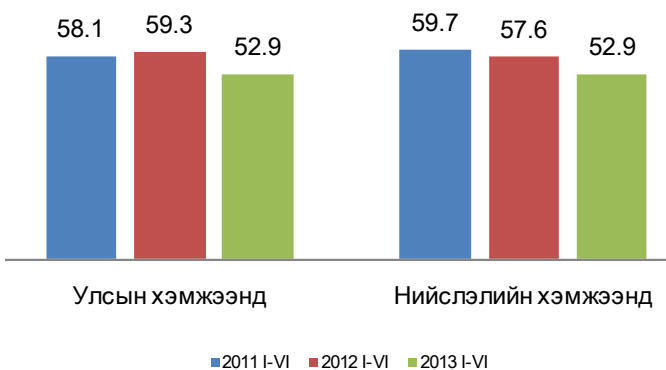

Гэмт хэрэгт холбогдсон сэжигтэн, яллагдагч 2013 оны эхний хагас жилд 10597 байгаагийн 673 буюу 6.4 хувь нь 18 хүртэлх насны хүүхэд, 1522 буюу 14.4 хувь нь эмэгтэйчүүд байна. Гэмт хэрэгт холбогдогчдын 4.3 хувь нь өмнө нь ял шийтгэгдсэн хүмүүс байгаа бөгөөд тэдгээрийн эзлэх хувь өмнөх оны мөн үеийнхээс 0.6 пунктээр буурчээ.

Гэмт хэрэгт холбогдсон сэжигтэн, яллагдагчдад хувиараа хөдөлмөр эрхлэгчдийн эзлэх хувь 2013 оны эхний хагас жилд 13.8 болж, өмнөх оны мөн үеийнхээс 3.2 пункт, төрийн бус байгууллагын ажиллагчдынх 2.3 болж 0.5 пункт, оюутан сурагчдынх 7.7 болж 0.4 пунктээр нэмэгдэж, харин малчдынх 8.5 хувь болж 1.2 пункт, ажилгүй иргэдийнх 53.0 хувь болж 1.3 пункт, төрийн албан хаагчдынх 4.0 хувь болж 0.3 пункт, аж ахуйн нэгж, байгууллагын ажиллагчдынх 9.4 хувь болж 1.3 пунктээр буурсан байна.



Бүртгэгдсэн гэмт хэргийн 29.1 хувь нь гэр, орон сууцанд, 21.5 хувь нь гудамж, талбайд, 13.8 хувь нь олон нийтийн газарт, 7.1 хувь нь аж ахуйн нэгжид, 6.5 хувь нь авто замд, 2.7 хувь нь төрийн байгууллагад, 1.3 хувь нь төрийн бус байгууллагад, 0.9 хувь нь нийтийн тээврийн хэрэгсэлд, 16.9 хувь нь бусад газарт 2013 оны эхний хагас жилд үйлдэгджээ.

Гэмт хэргийн улмаас 4456 хүн гэмтэж, 495 хүн нас барсан нь өмнөх оны мөн үеийнхээс гэмтсэн хүний тоо 196 буюу 4.6 хувиар нэмэгдэж, харин нас барсан хүний тоо 8 буюу 1.6 хувиар буурсан байна. (Зураг I.18).

Гэмт хэргийн улмаас учирсан хохирол 2013 оны эхний хагас жилд 45.9 тэрбум төг, нөхөн төлүүлсэн хохирлын хэмжээ 14.3 тэрбум төг болж, өмнөх оны мөн үеийнхээс учирсан хохирлын хэмжээ 22.4 тэрбум төг буюу 95.2 хувь, нөхөн төлүүлсэн хохирлын хэмжээ 2.5 тэрбум төг буюу 21.5 хувиар нэмэгдсэн байна. (Зураг I.19). Гэмт хэргийн улмаас учирсан нийт хохирлын 14.7 тэрбум төг буюу 32.0 хувь нь төрийн өмчид ногдож байна.

Гэмт хэргийн улмаас хохирсон иргэд 2013 оны эхний хагас жилд 12203 байгаагийн 746 буюу 6.1 хувь нь 18 хүртэлх насны хүүхэд, 4813 буюу 39.4 хувь нь эмэгтэйчүүд байна.

Гэмт хэргийн улмаас нийт 87 байгууллагад хохирол учирсны 58 нь төрийн, 4 нь төрийн бус, 25 нь хувийн хэвшлийн аж ахуйн нэгж, байгууллага байна.

Улсын хэмжээнд 2013 оны эхний хагас жилд 61.5 мян.хүн эрүүлжүүлэгдэж, 8.1 мян.хүн баривчлагдсан нь өмнөх оны мөн үеийнхээс эрүүлжүүлэгдсэн хүний тоо 0.4 мянга буюу 0.6 хувиар буурч, харин баривчлагдсан хүний тоо 1115 буюу 15.9 хувиар өссөн байна.

Зураг I.17

Гэмт хэрэгт холбогдсон сэжигтэн, яллагдагчдын нийгмийн байдал, жил бүрийн эхний хагас жилийн байдлаар, хувиар



Зураг I.18

Гэмт хэргийн улмаас гэмтсэн, нас барсан хүний тоо, жил бүрийн эхний хагас жилийн байдлаар

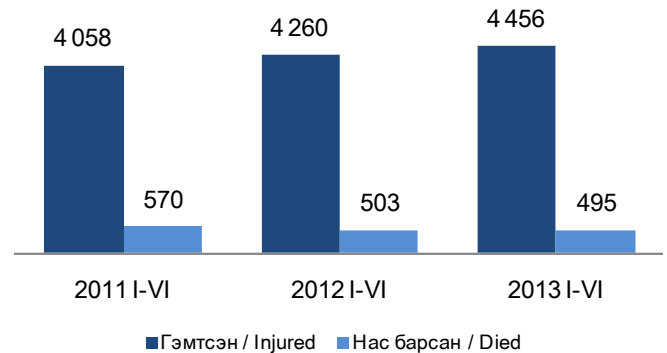

Зураг I.19

Гэмт хэргийн хэргийн улмаас учирсан хохирлын хэмжээ, жил бүрийн эхний хагас жилийн байдлаар, тэрбум төг

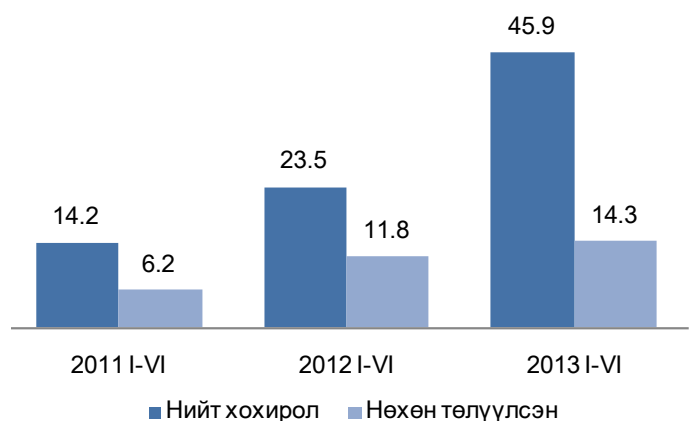



II. Макро эдийн засгийн үзүүлэлт

II.1 Дотоодын нийт бүтээгдэхүүн ДНБ, үйлдвэрлэлийн аргаар

Үйлдвэрлэлийн аргаар тооцсон ДНБ-ий хэмжээ 2012 оны гүйцэтгэлээр, оны үнээр 14012.9 тэрбум төг, 2005 оны зэрэгцүүлэх үнээр 5498.5 тэрбум төгрөгт хүрч, өмнөх оныхоос оны үнээр 2925.2 тэрбум төг буюу 26.4 хувь, зэрэгцүүлэх үнээр 606.6 тэрбум төг буюу 12.4 хувиар өслөө (Зураг II.1).

ДНБ-ий 2012 оны 12.4 хувийн өсөлтөд бөөний болон жижиглэн худалдаа; машин, мотоциклийн засвар үйлчилгээний салбар 24.6 хувь, боловсруулах аж үйлдвэрийн салбар 9.4 хувь, уул уурхай, олборлох салбар 8.0 хувь, санхүүгийн болон даатгалын үйл ажиллагааны салбар 39.4 хувь, барилгын салбар 38.9 хувь өссөн нь голлон нөлөөлсөн байна.

ДНБ, эцсийн ашиглалтын аргаар

Эцсийн ашиглалтын аргаар тооцсон ДНБ-ий хэмжээ 2012 оны гүйцэтгэлээр 14588.0 тэрбум төг, 2005 оны зэрэгцүүлэх үнээр 5529.3 тэрбум төгрөгт хүрч, өмнөх оныхоос оны үнээр 3419.8 тэрбум төг буюу 30.6 хувь, зэрэгцүүлэх үнээр 618.8 тэрбум төг буюу 12.6 хувиар өслөө. Уг өсөлтөд эцсийн хэрэглээ болон нийт хуримтлал нэмэгдсэн нь голлон нөлөөлсөн байна.

ДНБ (оны үнээрх)-д 2012 оны гүйцэтгэлээр эцсийн хэрэглээ 64.2 хувь, нийт хуримтлал 61.4 хувь, цэвэр экспорт -25.6 хувийг эзэлж, өмнөх оныхоос хөрөнгийн нийт хуримтлал 0.7 пункт, цэвэр экспорт 1.3 пунктээр буурч, харин эцсийн хэрэглээ 1.9 пунктээр нэмэгдсэн байна (Зураг II.2).

ДНБ, орлогын аргаар

ДНБ, орлогын аргаар, оны үнээр 14012.9 тэрбум төгрөгт хүрч, өмнөх оныхоос 2925.2 тэрбум төг буюу 26.4 хувиар өсөв.

ДНБ-д 2012 оны гүйцэтгэлээр цалин, түүнтэй адилтгах орлого 27.8 хувь, үйлдвэрлэл, импортын цэвэр татвар 18.3 хувь, үйл ажиллагааны цэвэр ашиг, холимог орлого 48.1 хувь, үндсэн хөрөнгийн хэрэглээ 5.9 хувьд хүрч, өмнөх оныхоос цалин, түүнтэй адилтгах орлого 3.6 пунктээр, үндсэн хөрөнгийн хэрэглээ 0.5 пунктээр нэмэгдэж, үйл ажиллагааны цэвэр ашиг, холимог орлого 1.3 пунктээр, үйлдвэрлэл, импортын цэвэр татвар 2.8 пунктээр буурсан байна (Зураг II.3).

Зураг II.1

ДНБ (үйлдвэрлэлийн аргаарх)-ий жилийн өсөлт, бууралт, хувиар, өмнөх оныхтой харьцуулснаар

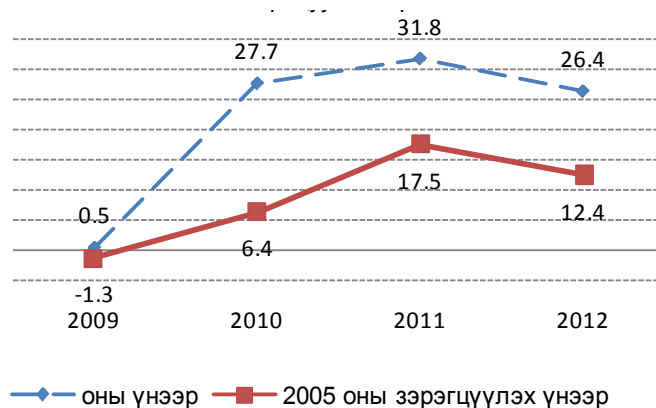

Зураг II.2

ДНБ-ий эцсийн ашиглалтын бүтэц, хувиар

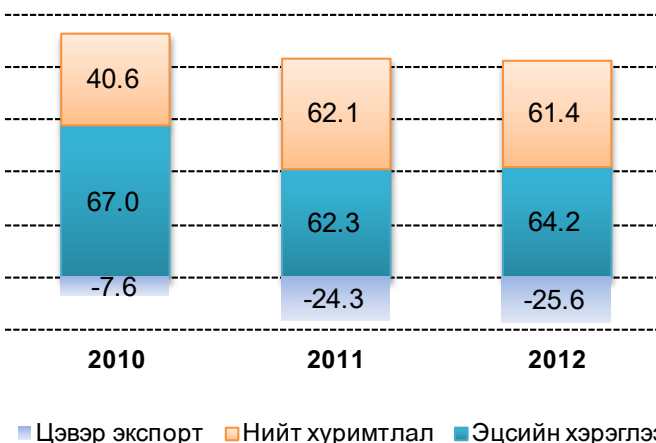

Зураг II.3

ДНБ-ий орлогын бүтэц, хувиар

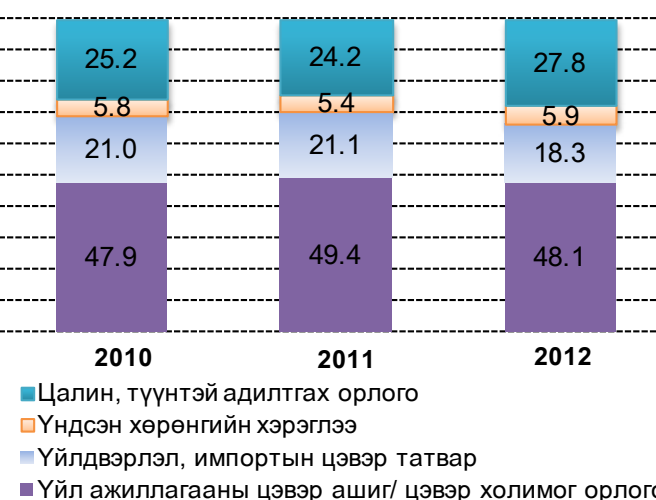



II.2 Үнэ

Хэрэглээний бараа, үйлчилгээний үнэ

Хэрэглээний үнийн улсын индекс (ХҮҮИ) 2013 оны 6 дугаар сард өмнөх сарынхаас 0.3 хувиар буурч, оны эхнээс 4.7 хувь, өмнөх оны мөн үеийнхээс 8.8 хувиар өслөө (Хүснэгт II.1).

Ерөнхий индекс 2013 оны 6 дугаар сард өмнөх сарынхаас 0.3 хувиар буурахад хүнсний бараа, ундаа, усны бүлгийн үнэ дүнгээрээ 0.9 хувь, орон сууц, ус, цахилгаан,

түлшний бүлгийнх 0.7 хувь, тээврийнх 0.9 хувиар буурсан нь голлон нөлөөлжээ.

Согтууруулах ундаа, тамхины бүлгийн үнэ дүнгээрээ 0.6 хувь, хувцас, бөс бараа, гутлынх 0.5 хувь, гэр ахуйн тавилга, барааных 0.7 хувь, эм, тариа, эмнэлгийн үйлчилгээнийх 0.7 хувь, зочид буудал, нийтийн хоол, дотуур байрны үйлчилгээнийх 0.9 хувь, бусад бараа, үйлчилгээнийх 0.2 хувиар өсч, харин амралт, чөлөөт цаг, соёлын бараа, үйлчилгээнийх 0.7 хувиар буурсан бөгөөд эдгээрээс бусад бүлгийн үнэ өөрчлөлтгүй байв.

Хүснэгт II.1

Хэрэглээний үнийн улсын индекс, бүлгээр

Бараа, үйлчилгээний бүлэг	Жин	2013 VI		2013 VI	
		2012 VI	2012 VI	2012 XII	2013 V
Ерөнхий индекс	100.0	108.8	104.7	104.7	99.7
Хүнсний бараа, ундаа, ус	29.3	108.1	112.7	112.7	99.1
Согтууруулах ундаа, тамхи	3.2	150.8	102.2	102.2	100.6
Хувцас, бөс бараа, гутал	16.1	111.9	103.5	103.5	100.5
Орон сууц, ус, цахилгаан, түлш	12.3	103.2	95.0	95.0	99.3
Гэр ахуйн тавилга, бараа	4.7	109.7	104.5	104.5	100.7
Эм, тариа, эмнэлгийн үйлчилгээ	3.6	109.7	105.1	105.1	100.7
Тээвэр	12.2	104.1	101.6	101.6	99.1
Холбооны хэрэгсэл, шуудангийн үйлчилгээ	4.4	99.5	99.8	99.8	100.0
Амралт, чөлөөт цаг, соёлын бараа, үйлчилгээ	2.8	100.3	99.3	99.3	99.3
Боловсролын үйлчилгээ	4.7	115.2	100.0	100.0	100.0
Зочид буудал, нийтийн хоол, дотуур байрны үйлчилгээ	2.6	112.3	108.4	108.4	100.9
Бусад бараа, үйлчилгээ	4.1	105.8	102.4	102.4	100.2

Хэрэглээний үнийн улсын индекс 2013 оны 6 дугаар сард оны эхнээс 4.7 хувь өссөнөөс хүнс, ундаа, усны бүлгийн барааны үнэ дүнгээрээ 12.7 хувь, хувцас, бөс бараа, гутлынх 3.5 хувь, гэр ахуйн тавилга, барааных 4.5 хувь, эм, тариа, эмнэлгийн үйлчилгээнийх 5.1 хувь, зочид буудал, нийтийн хоол, дотуур байрны үйлчилгээнийх 8.4 хувиар нэмэгдсэн байна. Харин орон сууц, ус, цахилгаан, түлшний бүлгийн үнэ 5.0 хувь, холбооны хэрэгсэл, шуудангийн үйлчилгээний бүлгийнх 0.2 хувь, амралт, чөлөөт цаг, соёлын бараа, үйлчилгээнийх 0.7 хувиар буурчээ.

Хэрэглээний үнийн улсын индекс 2012 оны 6 дугаар сард оны эхнээс 9.7 хувиар өссөн бол 2013 оны 6 дугаар сард 4.7 хувь болж, өсөлт 5.0 пунктээр саарсан байна (Зураг II.4).

Зураг II.4

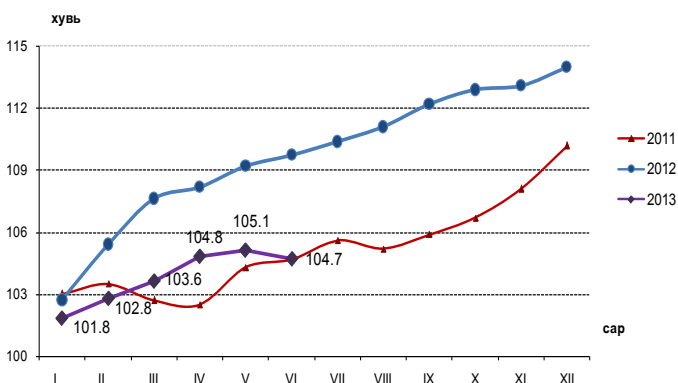
Хэрэглээний үнийн улсын индекс (өмнөх оны 12 сар =100)



Хэрэглээний бараа, үйлчилгээний үнэ 2013 оны 6 дугаар сард өмнөх сарынхаас Дорнод (2.5%), Баянхонгор (2.2%), Говь-Алтай (2.1%), Дархан-Уул (1.0%), Говьсүмбэр (0.9), Архангай (0.9%), Сэлэнгэ (0.7%), Хэнтий (0.6%), Өмнөговь (0.3%), Төв (0.3%) аймагт буурч, Өвөрхангай аймагт өөрчлөлтгүй, бусад аймагт 0.2-1.9 хувиар өсчээ (Зураг II.5).

Хэрэглээний бараа, үйлчилгээний үнэ 2013 оны 6 дугаар сард баруун бүсэд өмнөх сарынхаас 0.6 хувь, оны эхнээс 5.8 хувь, өмнөх оны мөн үеийнхээс 11.0 хувиар өссөн, хангайн бүсэд өмнөх сарынхаас 0.1 хувиар буурч, оны эхнээс 7.2 хувь, өмнөх оны мөн үеийнхээс 13.7 хувиар өссөн, төвийн бүсэд өмнөх сарынхаас 0.3 хувиар буурч, оны эхнээс 5.8 хувь, өмнөх оны мөн үеийнхээс 8.0 хувиар өссөн, зүүн бүсэд өмнөх сарынхаас 1.3 хувь буурч, оны эхнээс 5.2 хувь, өмнөх оны мөн үеийнхээс 8.1 хувиар өссөн байна.

Өрхийн нийт хэрэглээнд өндөр хувийн жин эзэлж буй мах, махан бүтээгдэхүүний дэд бүлгийн үнэ дүнгээрээ 2013 оны 6 дугаар сард өмнөх сарынхаас Баянхонгор (13.0%), Дорнод (10.4%), Говьсүмбэр (8.4%), Говь-Алтай (8.1%) Архангай (6.3%), Төв (5.5%), Өвөрхангай (4.9%), Орхон (4.4%) Хэнтий (3.3%), Дундговь (3.1%), Булган (2.4%), Дархан-Уул (2.3%), Сэлэнгэ (0.5%), Увс (0.3%) аймагт буурч, Өмнөговь аймагт өөрчлөлтгүй, бусад 6 аймагт 0.4-6.9 хувиар өссөн байна. Завхан (6.9%) аймагт хамгийн их өсөлттэй байв.

Талх, гурил, будааны дэд бүлгийн үнэ Завхан (6.4%), Дорноговь (2.3%), Сэлэнгэ (1.5%), Орхон (0.3%), Говь-Алтай (0.1%) аймагт буурч, Архангай, Дархан, Ховд, Булган, Өвөрхангай аймагт өөрчлөлтгүй, бусад 11 аймагт 0.2-4.5 хувиар өссөн байна. Хөвсгөл (4.5%) аймагт хамгийн их өсөлттэй байлаа.

Сүү, сүүн бүтээгдэхүүний дэд бүлгийн үнэ Өвөрхангай, Говьсүмбэр аймагт өөрчлөлтгүй, бусад 19 аймагт 6.1-24.4 хувиар буурсан байна. Говь-Алтай (24.4%) аймагт хамгийн их бууралттай байв.

Төмс, хүнсний ногооны дэд бүлгийн үнэ Говь-Алтай (10.5%), Баянхонгор (8.4%), Дархан-Уул (7.1%), Хөвсгөл (5.4%), Дорнод (3.6%), Төв (2.0%), Сэлэнгэ (0.2%) аймагт буурч, бусад 14 аймагт 0.1-50.7 хувиар өсчээ. Ховд (50.7%) аймагт хамгийн их өсөлттэй байлаа.

Зураг-II.5

Хэрэглээний үнийн индекс, нийслэл, аймгаар, 2013 оны 6 дугаар сард (өмнөх сар = 100%)

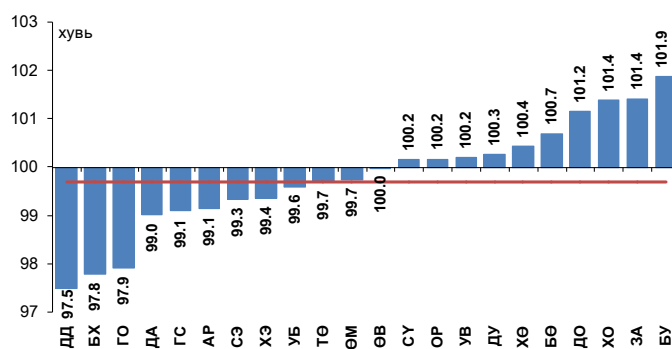

Хэрэглээний бараа, үйлчилгээний үнэ 2013 оны 6 дугаар сард өмнөх сарынхаас Булган аймагт хамгийн их буюу 1.9 хувиар өсчээ. Тус аймагт үнэ өсөхөд зочид буудал, нийтийн хоол, дотуур байрны бүлгийн үнэ дүнгээрээ 23.1 хувь, хувцас, бүс бараа, гутлын бүлгийн үнэ дүнгээрээ 5.7 хувиар өссөн нь нөлөөлсөн байна.

Хэрэглээний бараа, үйлчилгээний үнэ 2013 оны 6 дугаар сард оны эхнээс бүх аймагт 2.7-13.0 хувиар өсчээ.

Хэрэглээний бараа, үйлчилгээний үнэ 2013 оны 6 дугаар сард Улаанбаатар хотод өмнөх сарынхаас 0.4 хувиар буурч, харин оны эхнээс 3.5 хувь, өмнөх оны мөн үеийнхээс 7.6 хувиар өссөн байна.

Хэрэглээний үнийн ерөнхий индекс 2013 оны 6 дугаар сард Улаанбаатар хотод өмнөх сарынхаас буурахад хүнсний бараа, ундаа, усны бүлгийн дүн 0.6 хувь, орон сууц, ус, цахилгаан, түлшнийх 1.2 хувь, тээврийн бүлгийнх 0.9 хувиар буурсан нь нөлөөлжээ. Түүнчлэн амралт, чөлөөт цаг, соёлын бараа, үйлчилгээнийх 1.3 хувиар буурсан байна. Харин согтууруулах ундаа, тамхины бүлгийн дүн 0.1 хувь, гэр ахуйн тавилга, барааных 0.6 хувь, эм, тариа эмнэлгийн үйлчилгээнийх 1.3 хувь, бусад бараа, үйлчилгээнийх 0.3 хувиар өсч, эдгээрээс бусад бараа, үйлчилгээний бүлгийн дүн өөрчлөлтгүй байв (Зураг II.6).

Улаанбаатар хотод 2013 оны 6 дугаар сард өмнөх сарынхаас хэрэглээний сагсны 329 нэрийн бараа, үйлчилгээний 8.5 хувийнх нь үнэ өсч, 10.3 хувийнх нь буурч, 81.2 хувийнх нь үнэ тогтвортой байлаа. Судалгаанд сонгогдсон хүнсний 93 нэрийн барааны 17.2 хувь буюу 16 нэрийн барааны үнэ нэмэгджээ.



Зураг-II.6

Улаанбаатар хотын хэрэглээний үнийн 2013 оны 6 дугаар сарын өөрчлөлт, бүлгийн дүнгээр, хувиар

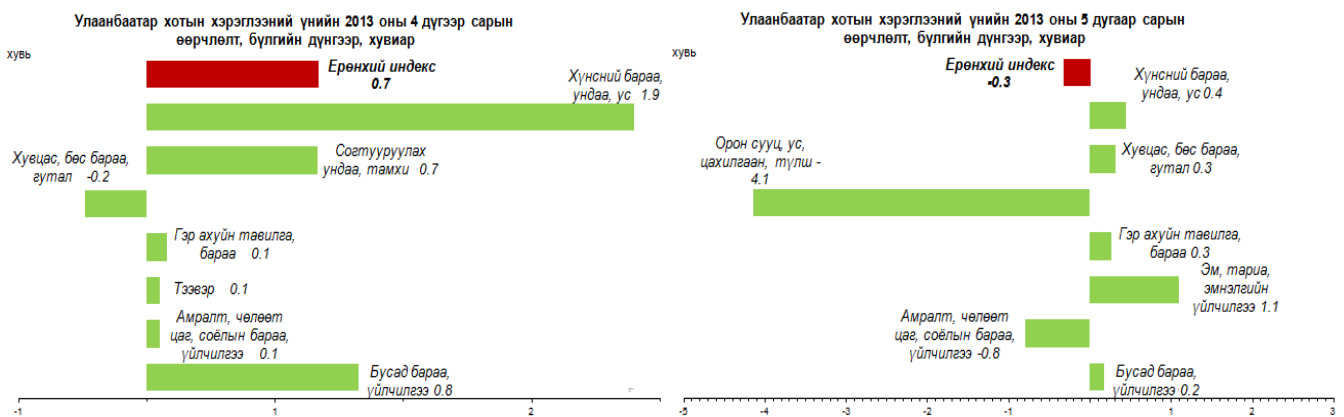
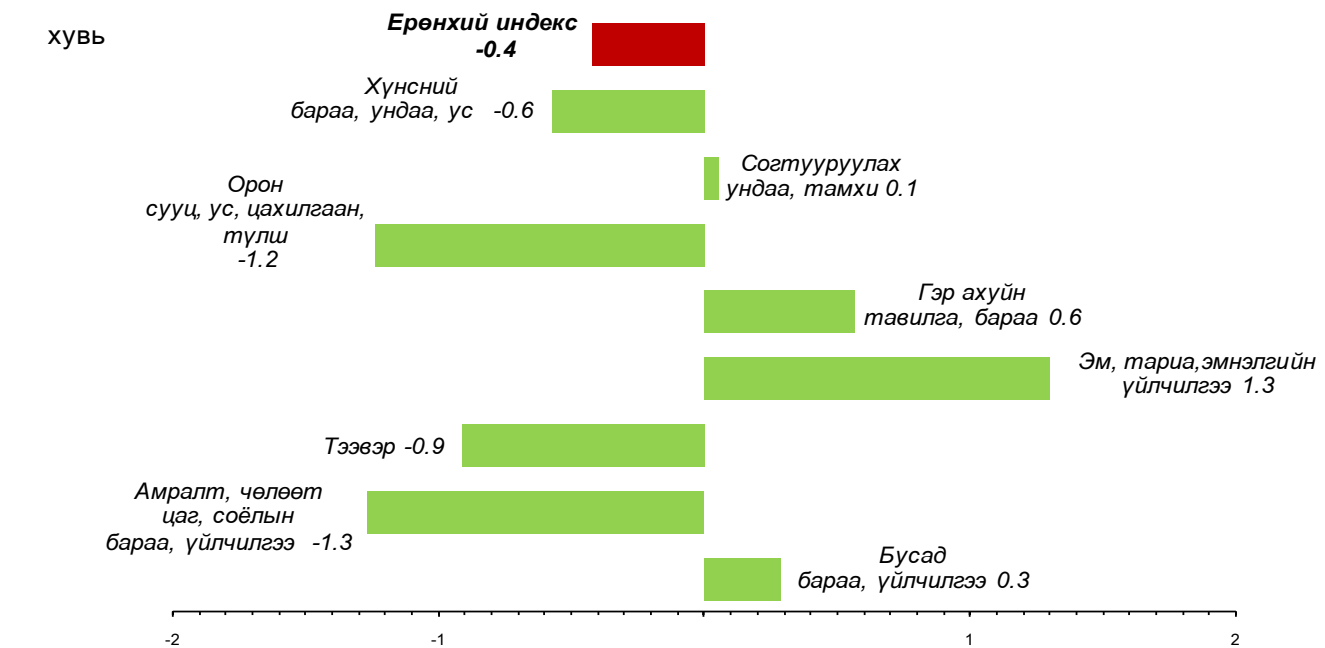

Хүснэгт-II.2

Улаанбаатар хотын хэрэглээний үнийн 2013 оны 6 дугаар сарын индекс нөлөөлсөн бараа, үйлчилгээний үнийн өөрчлөлт

Бараа, үйлчилгээний бүлэг	Үнийн өөрчлөлт, %	Дэд бүлэг, зарим барааны үнийн өөрчлөлт
Хүнсний бараа, ундаа, ус	-0.6	Хүнсний бараа, ундаа, усны бүлгийн үнийн бууралтад сүү, сүүн бүтээгдэхүүний дэд бүлгийн үнэ 6.6 хувь, төмс, хүнсний ногооных болон жимс, жимсгэнийх тус бүр 0.6 хувь, ундаа, усных 0.2 хувиар буурсан нь голлон нөлөөлжээ.
Согтууруулах ундаа, тамхи	0.1	Энэ бүлгийн үнийн өсөлтөд импортын шар айрагны үнэ 1.2 хувь, оргилуун дарсных 2.3 хувиар нэмэгдсэн нь нөлөөлсөн байна.
Орон сууц, ус, цахилгаан, түлш	-1.2	Орон сууц, ус, цахилгаан, түлшний бүлгийн үнийн бууралтад нэг уут нүүрсний үнэ 12.0 хувиар хямдарсан нь нөлөөлөв.
Гэр ахуйн тавилга, бараа	0.6	Энэ бүлгийн үнийн өсөлтөд орны бүтээлгийн үнэ 20.0 хувь, эдийн савангийн үнэ 4.3 хувь, угаалгын нунтаг бодисынх 1.6 хувиар өссөн нь нөлөөлжээ.
Эм, тариа, эмнэлгийн үйлчилгээ	1.3	Эм, тариа, эмнэлгийн үйлчилгээний бүлгийн үнийн өсөлтөд хувийн эмнэлгийн ор хоногийн хөлс 5.4 хувиар нэмэгдсэн нь нөлөөллөө.
Тээвэр	-0.9	Тээврийн бүлгийн үнийн бууралтад автобензиний үнэ 3.0-3.2 хувь, дизелийн түлшнийх 2.8 хувиар хямдарсан нь нөлөөлсөн байна.
Амралт, чөлөөт цаг, соёлын бараа, үйлчилгээ	-1.3	Энэ бүлгийн үнийн бууралтад судалгаанд сонгогдсон дижитал зургийн аппаратын үнэ 6.7 хувь, ширээний компьютерийн үнэ 5.2 хувиар хямдарсан нь нөлөөлөв.
Бусад бараа, үйлчилгээ	0.3	Бусад бараа, үйлчилгээний бүлгийн үнийн өсөлтөд эмэгтэй хүний гар цүнхний үнэ 6.1 хувиар өссөн нь нөлөөлжээ.



Орон сууцны үнийн индекс

Улаанбаатар хотын төвийн 6 дүүрэгт орон сууцны үнийн индекс 2013 оны 2 дугаар улиралд 2010 оны эцсийнхээс 65.7 хувь, 2012 оны 2 дугаар улирлынхаас 15.7 хувь, 2012 оны эцсийнхээс 3.7 хувь, өмнөх улирлынхаас 2.9 хувиар өсчээ.

Орон сууцны үнийг дүүргээр авч үзэхэд 2013 оны 2 дугаар улиралд өмнөх оны мөн үеийнхээс Сонгинохайрхан дүүрэгт (21.2%), Баянголд (17.5%), Чингэлтэйд (14.6%), Хан-Уулд (14.4%), Баянзүрх дүүрэгт (12.7%), Сүхбаатар дүүрэгт (12.2%) өсч, 2012 оны эцсийнхээс Хан-Уулд (16.1%), Сүхбаатар дүүрэгт (14.7%), Сонгинохайрхан дүүрэгт (4.2%), Баянзүрх дүүрэгт (3.7%), Баянголд (3.6%), Чингэлтэйд (2.7%) өсч, өмнөх улирлынхаас Сонгинохайрхан дүүрэгт (4.0%), Хан-уулд (3.6%), Баянзүрх дүүрэгт (3.2%), Баянголд (2.5%), Сүхбаатар дүүрэгт (2.3%), Чингэлтэйд (2.2%) өссөн байна. (Зураг II.7).

1970 оноос өмнө ашиглалтад оруулсан орон сууцны үнэ 2013 оны 2 дугаар улиралд өмнөх оны мөн үеийнхээс төвийн 6 дүүрэгт 8.0-22.4 хувиар нэмэгдсэн бөгөөд 1970-2001 онд ашиглалтад оруулсан орон сууцных 12.6-20.3 хувиар өсчээ. Мөн 2002 оноос хойш ашиглалтад оруулсан орон сууцны үнэ төвийн 6 дүүрэгт 9.3-29.1 хувиар өссөн байна.

1970 оноос өмнө ашиглалтад оруулсан орон сууцны үнэ 2013 оны 2 дугаар улиралд 2012 оны эцсийнхээс төвийн 6 дүүрэгт

Зураг-II.7

Улаанбаатар хотын орон сууцны үнийн индекс, хувиар, төвийн 6 дүүргээр, 2013 оны 2 дугаар улирлын байдлаар

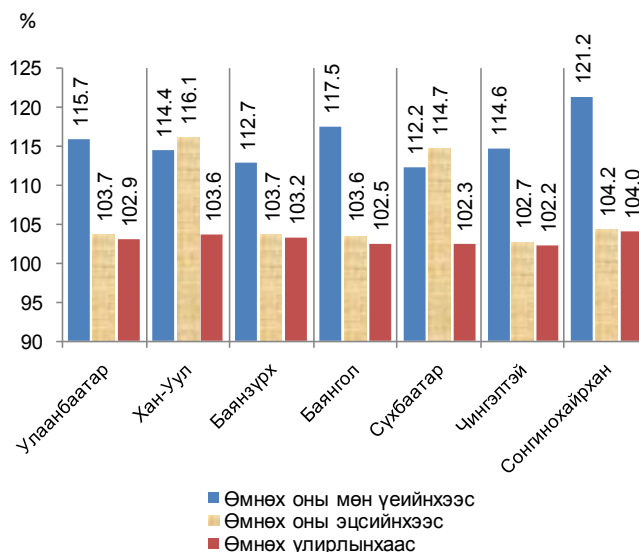

1.7-3.8 хувиар нэмэгдсэн бөгөөд 1970-2001 онд ашиглалтад оруулсан орон сууцных 2.2-4.3 хувиар өсчээ. Мөн 2002 оноос хойш ашиглалтад оруулсан орон сууцны үнэ төвийн 6 дүүрэгт 2.8-7.7 хувиар нэмэгдсэн байна.

1970 оноос өмнө ашиглалтад оруулсан орон сууцны үнэ 2013 оны 2 дугаар улиралд өмнөх улирлынхаас төвийн 6 дүүрэгт 1.2-3.3 хувиар нэмэгдсэн бөгөөд 1970-2001 онд ашиглалтад оруулсан орон сууцных 2.2-3.9 хувиар өсчээ. Харин 2002 оноос хойш ашиглалтанд оруулсан орон сууцны үнэ төвийн 6 дүүрэгт 2.3-5.6 хувиар нэмэгдсэн байна.

Мал аж ахуйн гол нэр төрлийн зарим бүтээгдэхүүний зах зээлийн дундаж үнэ

Мал аж ахуйн гол нэр төрлийн зарим бүтээгдэхүүний зах зээлийн үнийн судалгаагаар 2013 оны 6 дугаар сард үхрийн 2 м-ээс дээш урттай ширний дундаж үнэ Дундговь, Ховд, Увс, Өвөрхангай, Хөвсгөл, Говьсүмбэр аймагт хамгийн бага буюу 24.0-30.0 мян.төг; Булган, Төв, Дорнод, Хэнтий аймаг, Улаанбаатар хотод хамгийн их буюу 39.5-45.0 мян.төг; адууны ширнийх Увс, Завхан, Ховд, Хөвсгөл, Сэлэнгэ аймагт хамгийн бага буюу 20.0-25.0 мян.төг; Дорноговь, Булган, Орхон, Хэнтий, Төв аймаг, Улаанбаатар хотод хамгийн их буюу 34.0-40.0 мян.төг; ямааны 1 кг цагаан ноолуурын үнэ Дорнод, Хэнтий, Говьсүмбэр, Сэлэнгэ, Сүхбаатар аймагт хамгийн бага буюу 40.0-53.0 мян.төг; Говь-Алтай, Завхан, Өвөрхангай, Баянхонгор аймагт хамгийн их буюу 61.0-63.0

Зураг-II.8

Ямааны 1 кг цагаан ноолуурын зах зээлийн дундаж үнэ, жил бүрийн 6 дугаар сард, мян.төг

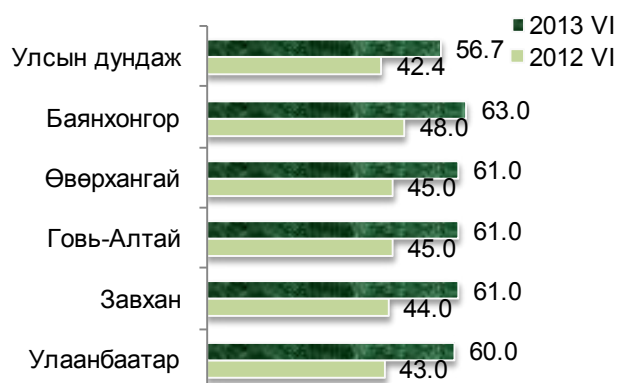



мян.төг байна.

Үхрийн 2 м-ээс дээш урттай ширний дундаж үнэ Орхон, Архангай, Дорнод, Завхан, Булган, Увс аймаг, Улаанбаатар хотод өмнөх сарынхаас 2.0-6.0 мян.төг буюу 4.7-25.0 хувиар өсч, Дархан-Уул, Дундговь, Сүхбаатар, Говьсүмбэр аймагт өмнөх сарынхаас 1.0-5.0 мян.төг буюу 2.6-14.3 хувиар буурч, Ховд, Өвөрхангай, Сэлэнгэ, Төв, Хэнтий аймагт өмнөх сарын түвшинд байв.

Адууны ширний дундаж үнэ Сүхбаатар, Хэнтий, Говьсүмбэр, Булган, Төв, Орхон аймаг, Улаанбаатар хотод өмнөх сарынхаас 0.5-15.0 мян.төг буюу 1.5-75.0 хувиар өсч, Дорноговь, Дархан-Уул, Дундговь, Архангай, Завхан, Ховд, Сэлэнгэ, Увс аймагт өмнөх сарынхаас 1.0-10.0 мян.төг буюу 2.9-33.3 хувиар буурч, Баян-Өлгий, Өвөрхангай, Хөвсгөл, Дорнод аймагт өмнөх сарын түвшинд байв.

Ямааны 1 кг цагаан ноолуурын дундаж үнэ Баянхонгор, Орхон, Увс, Өмнөговь аймагт өмнөх сарынхаас 1.0-6.0 мян.төг буюу 1.6-11.5 хувиар өсч, Говь-Алтай, Завхан, Дорноговь, Ховд, Говьсүмбэр, Баян-Өлгий, Булган, Дундговь, Өвөрхангай, Сэлэнгэ, Хэнтий, Архангай, Хөвсгөл, Дорнод аймаг, Улаанбаатар хотод 0.5-10.0 мян.төг буюу 0.8-20.0 хувиар буурч, Дархан-Уул, Төв, Сүхбаатар аймагт өмнөх сарын түвшинд байв.

Мал аж ахуйн зарим бүтээгдэхүүний үнийн улсын дундаж болон хамгийн өндөр байгаа аймгуудыг өмнөх оны мөн үеийнхтэй харьцуулж дараах зургаар харуулав.

Улаанбаатар хотод худалдаалагдсан барилгын гол нэрийн материалын дундаж үнэ

Улаанбаатар хотод 2013 оны 6 дугаар сард худалдаалагдсан эх орны үйлдвэрийн болон ОХУ, БНХАУ, БНСУ-д үйлдвэрлэсэн барилгын үндсэн 25 нэр төрлийн материалын дундаж үнийг мэдээнд хамрууллаа.

Өмнөх оны мөн үеийнхээс 2013 оны 6 дугаар сард эх орны үйлдвэрийн шалны банзны үнэ /м3/ 80.0 мян.төг буюу 53.3 хувь, захалсан банзных /м3/ 5.0 мян.төг буюу 14.3 хувь, вакуум цонхных /м2/ 5.0 мян.төг буюу 5.9 хувь, тоосгоны нэг ширхэгийн үнэ 12.5 төг буюу 4.4 хувь, хөнгөн бетоных /м3/ 2.2 мян.төг буюу 1.5 хувиар өсч 1 шуудай /50 кг/ цементнийх 575 төг буюу 6.3 хувиар буурчээ. ОХУ-д үйлдвэрлэсэн боодол хар цаасны /чулуутай/ үнэ 0.5 мян.

Зураг-II.9
Адууны 1 ширхэг ширний зах зээлийн дундаж үнэ, жил бүрийн 6 дугаар сард, мян.төг

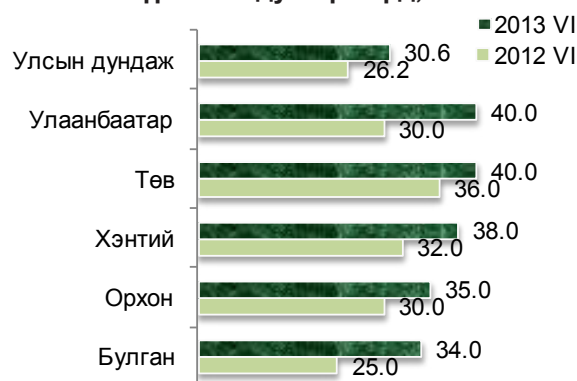

Зураг-II.10
Үхрийн 2 м-ээс дээш урттай 1 ширхэг ширний зах зээлийн дундаж үнэ, жил бүрийн 6 дугаар сард, мян.төг

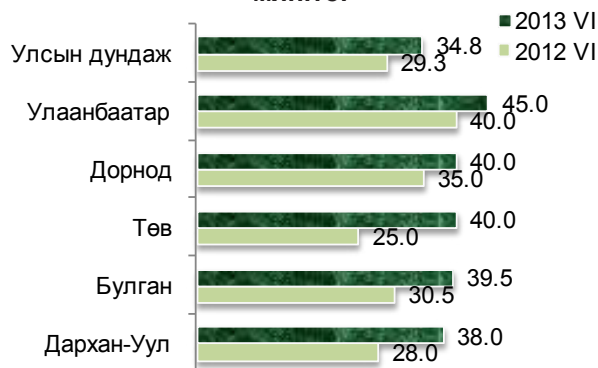

Зураг-II.11
Хонины ноостой 1 ширхэг нэхийний зах зээлийн дундаж үнэ, жил бүрийн 6 дугаар сард, мян.төг

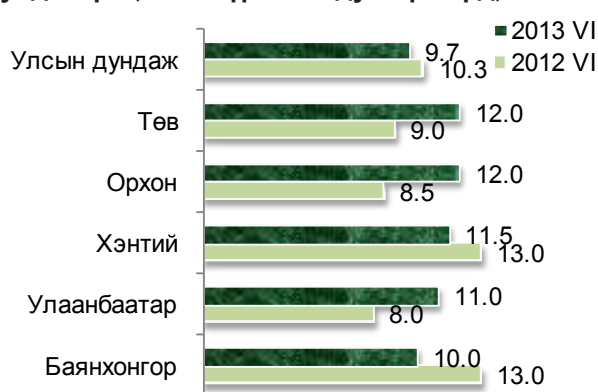

төг буюу 2.3 хувь, БНХАУ-д үйлдвэрлэсэн эмульсных /дотор заслын/ 3.8 мян.төг буюу 54.3 хувь, уян шүршүүрийнх 12.5 мян.төг буюу 50.0 хувь, дүүжин таазных /м2/ 1.5 мян.төг буюу 42.9 хувь, крантных 20.0 мян.төг буюу 40.0 хувь, шалны хавтангийнх /м2/ 100 төг буюу 11.8 хувь, тосон будагных /л/ 200 төг буюу 8.7 хувь, төмөр хаалганых 10.0 мян.төг буюу 6.3 хувь, шаазан угаагуурынх 5.0 мян.төг буюу 6.3 хувь, хадаасных /кг/ 150 төг буюу 6.0 хувь, шаазан суултуурынх 5.0 мян.төг буюу



5.0 хувиар өсч, 1 шуудай /50 кг/ цементнийх 2.0 мян.төг буюу 23.5 хувь, эмульснийх /гадна заслын/ 3.7 мян.төг буюу 20.6 хувь, боодол хар цаасных /чулуугүй/ 1.0 мян төг буюу 11.1 хувь, цонхны шилнийх /нөлөөгүй, м2/ 1.0 мян. төг буюу 7.7 хувиар буурчээ.

Өмнөх сарынхаас эх орны үйлдвэрийн шалны банзны үнэ /м3/ 10.0 мян.төг буюу 4.5

хувиар өсч, 1 шуудай /50 кг/ цементнийх 0.9 мян.төг буюу 9.6 хувь, тоосгоны нэг ширхэгийн үнэ 19.5 төг буюу 6.1 хувиар буурчээ. ОХУ-д үйлдвэрлэсэн боодол хар цаасны /чулуутай/ үнэ 1.0 мян.төг буюу 4.7 хувиар өсч, БНХАУ-д үйлдвэрлэсэн 1 шуудай /50 кг/ цементнийх 1.0 мян.төг буюу 13.3 хувь, эмульсных /гадна заслын/ 1.8 мян.төг буюу 11.5 хувиар буурчээ.

II.3 Мөнгө, зээл, үнэт цаас

Мөнгөний нийлүүлэлт (M2) 2013 оны 6 дугаар сарын эцэст 8004.0 тэрбум төг болж, өмнөх сарынхаас 96.2 тэрбум төг буюу 1.2 хувиар, өмнөх оны мөн үеийнхээс 952.8 тэрбум төг буюу 13.5 хувиар өсчээ (Хүснэгт II.3).

Мөнгөний нийлүүлэлтийн бүтцийн хувьд 2013 оны 6 дугаар сарын эцэст 49.2 хувийг төгрөгийн хадгаламж, 17.8 хувийг төгрөгийн харилцах, 13.8 хувийг гадаад валютын хадгаламж, 11.7 хувийг гадаад валютын харилцах, 7.5 хувийг банкнаас гадуурх мөнгө эзэлж байна (Зураг II.13). Мөнгөний нийлүүлэлтэд төгрөгийн харилцахынх 2.9 пунктээр өсч, гадаад валютын харилцахын эзлэх хувь 0.8 пункт, гадаад валютын хадгаламжийнх 1.2 пункт, банкнаас гадуурх мөнгөнийх 0.1 пункт, төгрөгийн хадгаламжийн эзлэх хувь өмнөх сарынхаас 0.7 пунктээр буурчээ.

Бага мөнгө 2013 оны 6 дугаар сарын эцэст 2026.9 тэрбум төг болж, өмнөх сарынхаас 247.7 тэрбум төг буюу 13.9 хувиар, өмнөх оны мөн үеийнхээс 229.7 тэрбум төг буюу 12.8 хувиар өсчээ.

Иргэд, байгууллагын нийт хадгаламж 2013 оны 6 дугаар сарын эцэст 5040.9 тэрбум төг болж, өмнөх сарынхаас 98.1 тэрбум төг буюу 1.9 хувь буурч, өмнөх оны мөн үеийнхээс 673.3 тэрбум төг буюу 15.4 хувиар өсчээ. Төгрөгийн хадгаламж 2013 оны 6 дугаар сарын эцэст 3940.2 тэрбум төг болж, өмнөх сарынхаас 8.8 тэрбум төг буюу 0.2 хувь буурч, өмнөх оны мөн үеийнхээс 860.5 тэрбум төг буюу 27.9 хувиар өсөв. Гадаад валютын хадгаламж 2013 оны 6 дугаар сарын эцэст 1100.7 тэрбум төг болж, өмнөх сарынхаас 89.3 тэрбум төг буюу 7.5 хувь, өмнөх оны мөн үеийнхээс 187.2 тэрбум төг буюу 14.5 хувиар буурчээ (Хүснэгт II.3).

Гүйлгээнд байгаа бэлэн мөнгө 2013 оны 6 дугаар сарын эцэст 835.8 тэрбум төг болж, өмнөх сарынхаас 4.8 тэрбум төг буюу 0.6

Зураг-II.12

Мөнгөний нийлүүлэлт (M2), хэрэглээний үнийн улсын индексийн өөрчлөлт, сарын эцэст, хувиар, (өмнөх сар=100)

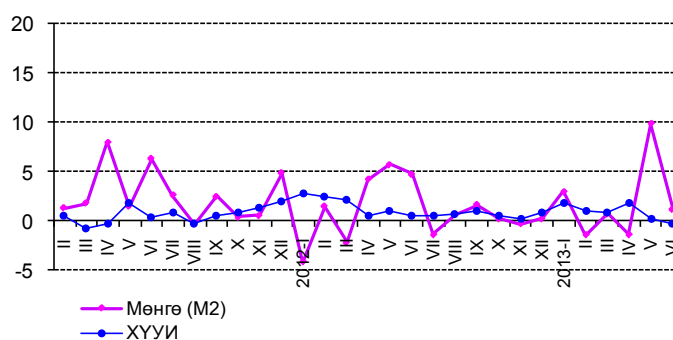

Хүснэгт-II.3

Мөнгөний зарим үндсэн үзүүлэлт, сарын эцэст, тэрбум төг

Үзүүлэлт	2012 VI	2013 V	2013 VI
Мөнгөний нийлүүлэлт M2	7 051.2	7 907.8	8 004.0
Жилийн өөрчлөлт, хувиар, өмнөх оны мөн үе=100	22.2	17.5	13.5
Сарын өөрчлөлт, хувиар, өмнөх сар=100	4.8	10.1	1.2
Нийт хадгаламж	4 367.6	5 137.9	5 040.9
Жилийн өөрчлөлт, хувиар, өмнөх оны мөн үе=100	28.2	21.6	15.4
Сарын өөрчлөлт, хувиар, өмнөх сар=100	3.4	9.3	-1.9
Төгрөгийн хадгаламж	3 079.7	3 947.9	3 940.2
Жилийн өөрчлөлт, хувиар, өмнөх оны мөн үе=100	20.5	30.6	27.9
Сарын өөрчлөлт, хувиар, өмнөх сар=100	1.8	7.6	-0.2
Валютын хадгаламж	1 287.9	1 190.0	1 100.7
Жилийн өөрчлөлт, хувиар, өмнөх оны мөн үе=100	51.4	-0.9	-14.5
Сарын өөрчлөлт, хувиар, өмнөх сар=100	7.2	15.6	-7.5

Зураг-II.13

Мөнгөний нийлүүлэлтийн бүтэц, хувиар, жил бүрийн 6 дугаар сарын эцсийн байдлаар

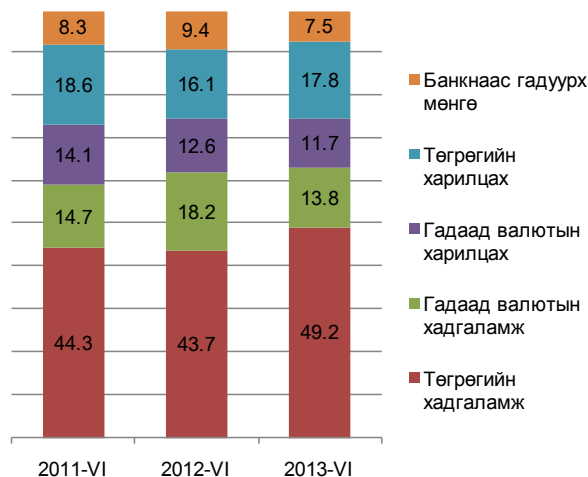



хувиар өсч, өмнөх оны мөн үеийнхээс 55.7 тэрбум төг буюу 6.2 хувиар буурчээ.

Нөөц мөнгө (M0) 2013 оны 6 дугаар сарын эцэст 3509.3 тэрбум төг болж, өмнөх сарынхаас 708.4 тэрбум төгрөгөөр өсчээ. Нөөц мөнгөний бүрэлдэхүүн хэсэг болох банкуудын харилцах, хадгаламж 2013 оны 6 дугаар сарын эцэст өмнөх сарынхаас 703.6 тэрбум төг буюу 35.7 хувиар өсч, 2675.6 тэрбум төгрөгт хүрсэн байна.

Банкуудын нийт актив 2013 оны 6 дугаар сарын эцэст 14.2 их наяд төг болж, өмнөх сарынхаас 1.3 их наяд төг буюу 10.0 хувь, өмнөх оны мөн үеийнхээс 4.7 их наяд төг буюу 49.2 хувиар өслөө.

Аж ахуйн нэгж, байгууллага, иргэдэд олгосон нийт зээлийн өрийн үлдэгдэл 2013 оны 6 дугаар сарын эцэст 8607.7 тэрбум төг болж, өмнөх сарынхаас 381.3 тэрбум төг буюу 4.6 хувь, өмнөх оны мөн үеийнхээс 2289.5 тэрбум төг буюу 36.2 хувиар өсчээ (Хүснэгт II.4).

Зээлийн өрийн үлдэгдлийг эзэмшигчээр нь авч үзэхэд 2013 оны 6 дугаар сарын эцэст нийт зээлийн 4727.1 тэрбум төг буюу 54.9 хувь нь хувийн секторт, иргэдэд 3811.3 тэрбум төг буюу 44.3 хувь нь, улсын байгууллагад 47.2 тэрбум төг буюу 0.6 хувь нь, бусад байгууллагад 11.2 тэрбум төг буюу 0.1 хувь, бусад санхүүгийн байгууллагад 10.9 тэрбум төг буюу 0.1 хувь нь ногдож байна.

Банкны системийн хэмжээгээр чанаргүй зээл 2013 оны 6 дугаар сарын эцэст 316.6 тэрбум төг болж, өмнөх сарынхаас 1.4 тэрбум төг буюу 0.4 хувиар буурч, өмнөх оны мөн үеийнхээс 8.8 тэрбум төг буюу 2.8 хувиар өссөн байна. Чанаргүй зээл нийт зээлийн өрийн үлдэгдлийн 3.7 хувийг эзэлж, өмнөх оны мөн үеийнхээс 1.2 пунктээр буурчээ (Хүснэгт II.4).

Хугацаа хэтэрсэн зээлийн өрийн үлдэгдэл 2013 оны 6 дугаар сарын эцэст 149.7 тэрбум төг болж, өмнөх сарынхаас 3.3 тэрбум төг буюу 2.3 хувь, өмнөх оны мөн үеийнхээс 97.9 тэрбум төг буюу 2.9 дахин өсчээ. Хугацаа хэтэрсэн зээлийн өрийн үлдэгдэл нийт зээлийн өрийн үлдэгдлийн 1.7 хувийг эзэлж байна. (Хүснэгт II.4).

Банкуудын төгрөгийн зээлийн жигнэсэн дундаж хүү 2013 оны 5 дугаар сарын эцэст өмнөх сарынхаас 0.6 пунктээр буурч, өмнөх

Зураг-II.14

Мөнгөний нийлүүлэлт (M2), бага мөнгө (M1) болон бараг мөнгөний өөрчлөлт, сарын эцэст, хувиар, (өмнөх оны мөн үе=100)

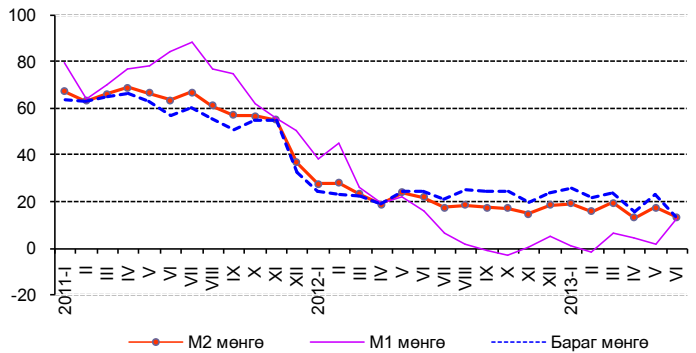

Эх үүсвэр: * Монголбанкны статистикийн сарын бюллетень

Хүснэгт-II.4

Зээлийн өрийн үлдэгдэл, чанаргүй болон хугацаа хэтэрсэн зээл, сарын эцэст, тэрбум төг

Үзүүлэлт	2012 VI	2013 V	2013 VI
Зээлийн өрийн үлдэгдэл	6 318.2	8 226.4	8 607.7
Жилийн өөрчлөлт, хувиар, өмнөх оны мөн үе=100	38.8	34.4	36.2
Сарын өөрчлөлт, хувиар, өмнөх сар=100	3.2	5.9	4.6
Чанаргүй зээл	307.8	318.0	316.6
Жилийн өөрчлөлт, хувиар, өмнөх оны мөн үе=100	- 21.2	0.7	2.8
Сарын өөрчлөлт, хувиар, өмнөх сар=100	- 2.5	2.3	- 0.4
Хугацаа хэтэрсэн зээл	51.8	146.4	149.7
Жилийн өөрчлөлт, хувиар, өмнөх оны мөн үе=100	- 25.9	143.8	189.1
Сарын өөрчлөлт, хувиар, өмнөх сар=100	- 13.8	32.0	2.3
Зээлийн өрийн үлдэгдэлд чанаргүй зээлийн эзлэх хувь	4.9	3.9	3.7
Зээлийн өрийн үлдэгдэлд хугацаа хэтэрсэн зээлийн эзлэх хувь	0.8	1.8	1.7

Зураг-II.15

Чанаргүй зээл, сарын эцэст, тэрбум төг

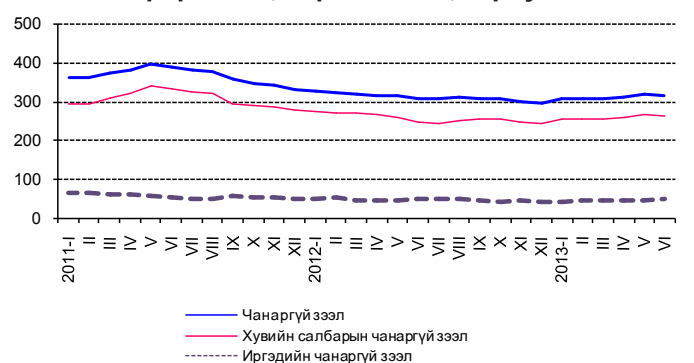



оны мөн үеийнхээс 0.6 пунктээр өсч, жилийн хүү 18.5 хувь болжээ. Валютын зээлийн жигнэсэн дундаж хүү өмнөх сарын хэмжээнд байж, харин өмнөх оны мөн үеийнхээс 0.3 пунктээр өсч, жилийн хүү 13.2 хувь боллоо (Зураг II.16).

Гадаад валютын цэвэр албан нөөц 2013 оны 6 дугаар сарын эцэст өмнөх сарынхаас 288.3 сая ам.доллараар, өмнөх оны мөн үеийнхээс 128.0 сая ам.доллараар буурч, 2590.1 сая ам.долл болсон нь манай улсын импортын 21.8 долоо хоног буюу 5.5 сарын хэрэгцээг хангахаар байна (Зураг II.17).

Үнэт цаасны зах зээл

Үнэт цаасны арилжаагаар 2013 оны эхний 6 сард 12.3 тэрбум төгрөгийн гүйлгээ хийгдэж, 22.0 сая ш үнэт цаас арилжигдсан байна. Өмнөх оны мөн үеийнхээс үнэт цаасны гүйлгээ 48.6 тэрбум төг буюу 79.8 хувь, арилжигдсан үнэт цаасны тоо 86.2 сая ш буюу 79.7 хувиар буурчээ.

Үнэт цаасны арилжаа 2013 оны 6 дугаар сард 19 өдөр явагдаж, 0.9 тэрбум төгрөгийн гүйлгээ хийгдэж, 1.8 сая ш үнэт цаас арилжигдсан байна. Гүйлгээний хэмжээ 2013 оны 6 дугаар сард өмнөх сарынхаас 129.9 сая төг буюу 12.5 хувь, өмнөх оны мөн үеийнхээс 41.2 тэрбум төг буюу 97.8 хувиар буурчээ. Арилжсан үнэт цаасны тоо 2013 оны 6 дугаар сард өмнөх сарынхаас 115 мян.ш буюу 6.9 хувиар өсч, өмнөх оны мөн үеийнхээс 64.1 сая ш буюу 97.3 хувиар буурлаа.

Хөрөнгийн зах зээлийн чиг хандлагыг илэрхийлэх ТОП-20 дундаж индекс 2013 оны 6 дугаар сард 14451.5 болж, өмнөх сарынхаас 832.3 нэгжээр өсчээ (Зураг II.18). Хөрөнгийн зах зээлд үйл ажиллагаа явуулж байгаа хувьцаат компаниудын үнэт цаасны зах зээлийн нийт үнэлгээ 2013 оны 6 дугаар сард 1437.7 тэрбум төг болж, өмнөх сарынхаас 63.9 тэрбум төг буюу 4.7 хувиар өсчээ (Зураг II.19).

“РЕМИКОН” хувьцаат компаний 529.6 мян.ш хувьцаа 2013 оны 6 дугаар сард арилжигдсан нь хамгийн идэвхтэй арилжаалсан үнэт цаас байв.

Зураг-II.16

Зээлийн жилийн хүү, сарын эцэст, хувиар

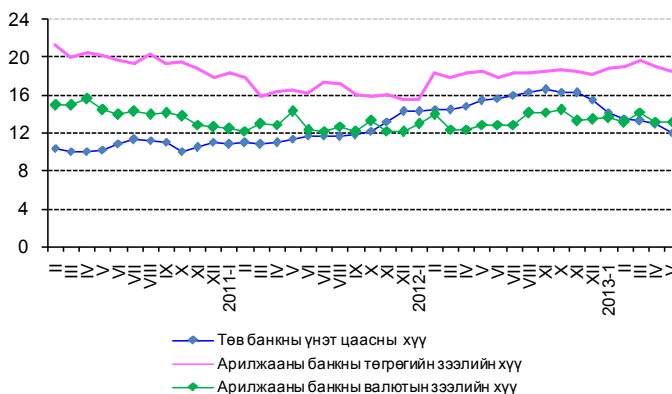

Зураг-II.17

Гадаад валютын цэвэр албан нөөц, сарын эцэст, сая ам.долл

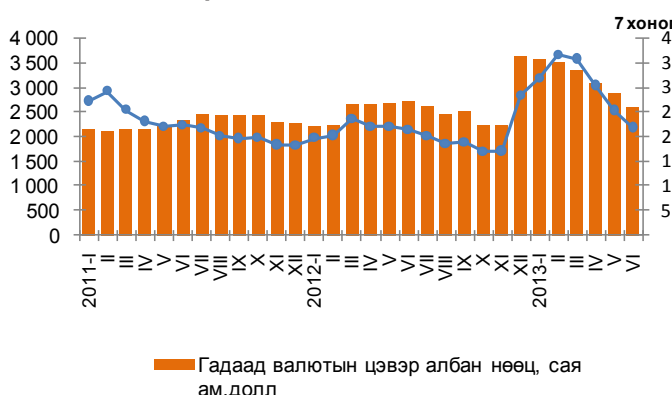

Зураг-II.18

ТОП-20 индекс, сарын дундаж, хувиар

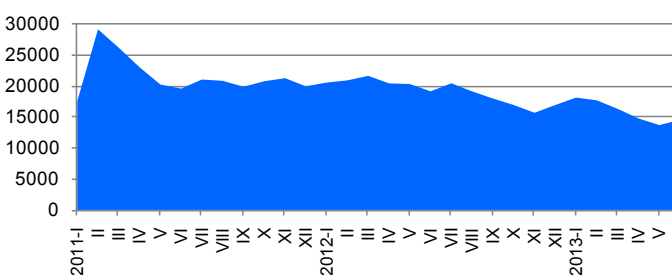

Зураг-II.19

Зах зээлийн үнэлгээ, сарын эцэст, тэрбум төг

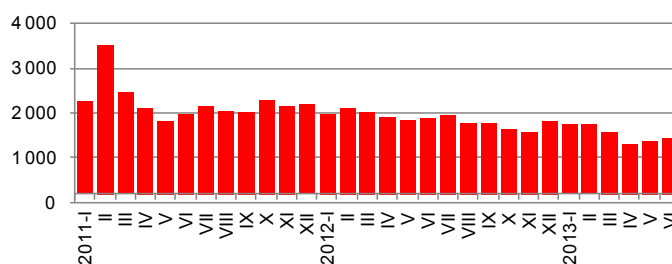



Монголбанкны төгрөгийн ам.доллартай харьцах нэрлэсэн дундаж ханш 2013 оны 6 дугаар сард 1437.8 төг болж, өмнөх оны мөн үеийнхээс 109.8 төг буюу 8.3 хувиар суларсан байна (Хүснэгт II.5). Төгрөгийн ам.доллартай харьцах нэрлэсэн дундаж ханш 2013 оны 5 дугаар сард өмнөх сарынхаас 1.5 хувь суларч, 2013 оны 6 дугаар сард өмнөх сарынхаас 0.03 хувиар чангарчээ (Зураг II.20).

Төгрөгийн евротой харьцах нэрлэсэн дундаж ханш 2013 оны 6 дугаар сард 1898.6 төг болж, өмнөх оны мөн үеийнхээс 231.8 төг буюу 13.9 хувиар суларчээ (Хүснэгт II.5). Төгрөгийн евротой харьцах нэрлэсэн дундаж ханш 2013 оны 5 дугаар сард 1.3 хувь, 6 дугаар сард өмнөх сарынхаас 1.6 хувиар суларсан байна (Зураг II.21).

Төгрөгийн юаньтай харьцах нэрлэсэн дундаж ханш 2013 оны 6 дугаар сард 234.4 төг болж, өмнөх оны мөн үеийнхээс 25.7 төг буюу 12.3 хувиар суларчээ (Хүснэгт II.5). Төгрөгийн юаньтай харьцах нэрлэсэн дундаж ханш 2013 оны 5 дугаар сард өмнөх сарынхаас 2.2 хувь, 2013 оны 6 дугаар сард өмнөх сарынхаас 0.1 хувиар суларсан байна (Зураг II.22).

Төгрөгийн рубльтэй харьцах нэрлэсэн дундаж ханш 2013 оны 6 дугаар сард 44.5 төг болж, өмнөх оны мөн үеийнхээс 4.0 төг буюу 9.9 хувиар суларчээ (Хүснэгт II.5). Төгрөгийн рубльтэй харьцах нэрлэсэн дундаж ханш 2013 оны 5 дугаар сард өмнөх сарынхаас 1.5 хувиар суларч, 2013 оны 6 дугаар сард өмнөх сарынхаас 3.1 хувиар чангарсан байна (Зураг II.23).

Хүснэгт-II.5

Монголбанкны төгрөгийн гадаад валюттай харьцах нэрлэсэн ханш, сарын дундаж, төг

Үзүүлэлт	2012 V	2013 IV	2013 V
Ам. доллар	1 318.0	1 417.4	1 438.3
Жилийн өөрчлөлт, хувиар, өмнөх оны мөн үе=100	6.7	7.9	9.1
Сарын өөрчлөлт, хувиар, өмнөх сар=100	0.4	0.9	1.5
Евро	1 689.8	1 843.7	1 867.9
Жилийн өөрчлөлт, хувиар, өмнөх оны мөн үе=100	- 5.0	6.7	10.5
Сарын өөрчлөлт, хувиар, өмнөх сар=100	- 2.2	1.3	1.3
Юань	208.4	229.1	234.2
Жилийн өөрчлөлт, хувиар, өмнөх оны мөн үе=100	9.5	10.0	12.4
Сарын өөрчлөлт, хувиар, өмнөх сар=100	0.1	1.4	2.2
Рубль	42.8	45.2	45.9
Жилийн өөрчлөлт, хувиар, өмнөх оны мөн үе=100	- 3.6	1.6	7.2
Сарын өөрчлөлт, хувиар, өмнөх сар=100	- 3.8	- 0.8	1.5

Зураг-II.20

Төгрөгийн ам. доллартай харьцах нэрлэсэн ханш, сарын дундаж, төг

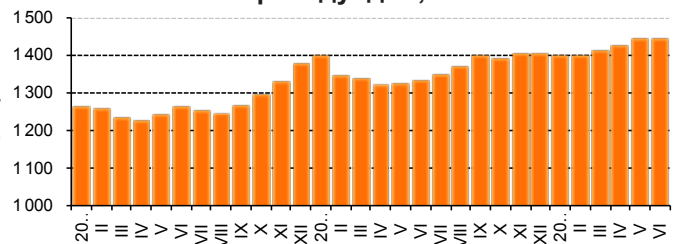

Зураг-II.21

Төгрөгийн евротой харьцах нэрлэсэн ханш, сарын дундаж, төг

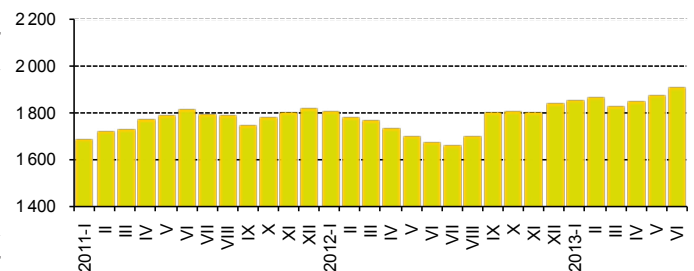

Зураг-II.22

Төгрөгийн юаньтай харьцах нэрлэсэн ханш, сарын дундаж, төг

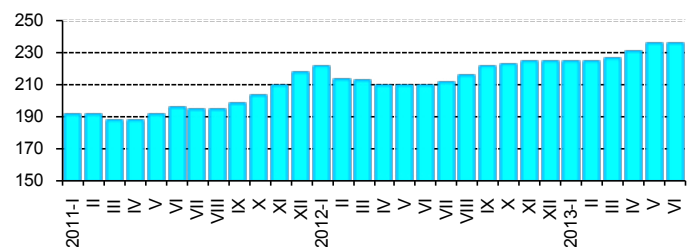

Зураг-II.23

Төгрөгийн рубльтэй харьцах нэрлэсэн ханш, сарын дундаж, төг

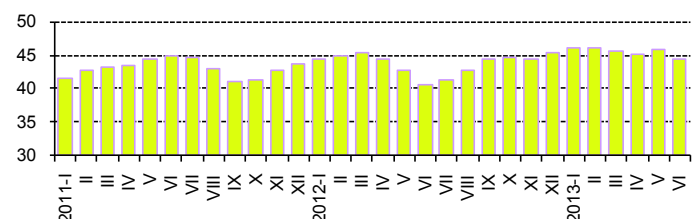



II.4 Улсын нэгдсэн төсөв

Зураг-II.24

Улсын нэгдсэн төсвийн тэнцвэржүүлсэн орлого, тусламжийн нийт хэмжээ 2013 оны эхний хагас жилд 2504.9 тэрбум төг, зарлага, эргэж төлөгдөх цэвэр зээлийн нийт хэмжээ 2637.9 тэрбум төг болж, улсын нэгдсэн төсвийн тэнцвэржүүлсэн тэнцэл 133.0 тэрбум төгрөгийн алдагдалтай гарлаа. Өмнөх оны мөн үеийнхээс улсын нэгдсэн төсвийн тэнцвэржүүлсэн тэнцлийн алдагдал 441.6 тэрбум төгрөгөөр буурахад орлогын өсөлт нь зарлагын өсөлтөөс 16.3 пунктээр илүү байгаа нь нөлөөлжээ (Зураг-II.24).

Улсын нэгдсэн төсвийн урсгал орлого 2504.5 тэрбум төг, урсгал зардал 2353.8 тэрбум төг болж, тэнцвэржүүлсэн урсгал тэнцэл 150.7 тэрбум төгрөгийн ашигтай гарлаа. Өмнөх оны мөн үеийнхээс нэгдсэн төсвийн урсгал орлого 156.7 тэрбум төг, урсгал зардал 71.4 тэрбум төгрөгөөр өсчээ.

Улсын нэгдсэн төсвийн тэнцвэржүүлсэн орлого, тусламжийн нийт хэмжээ 2013 оны 5 дугаар сард 422.1 тэрбум төг байсан бол 2013 оны 6 дугаар сард 493.5 тэрбум төг болж өмнөх сарынхаас 71.5 тэрбум төг буюу 16.9 хувиар өсчээ. Улсын нэгдсэн төсвийн зарлага, эргэж төлөгдөх цэвэр зээлийн нийт хэмжээ 2013 оны 5 дугаар сард 418.7 тэрбум төг байсан бол 2013 оны 6 дугаар сард 765.8 тэрбум төг болж, өмнөх сарынхаас 347.1 тэрбум төг буюу 82.9 хувиар өссөн байна. Улсын нэгдсэн төсвийн тэнцвэржүүлсэн тэнцэл 2013 оны 5 дугаар сард 3.3 тэрбум төгрөгийн ашигтай, 2013 оны 6 дугаар сард 272.3 тэрбум төгрөгийн алдагдалтай гарлаа.

Төсвийн орлого

Улсын нэгдсэн төсвийн тэнцвэржүүлсэн орлого, тусламжийн нийт хэмжээ 2013 оны эхний хагас жилд 2504.9 тэрбум төг, тогтворжуулалтын санд 32.7 тэрбум төг нийтдээ 2537.7 тэрбум төгрөгийн орлого төвлөрсөн нь өмнөх оны мөн үеийнхээс 156.7 тэрбум төг буюу 6.6 хувиар өссөн байна.

Өмнөх оны мөн үеийнхээс татварын нийт орлого 66.2 тэрбум төг буюу 3.1 хувиар нэмэгдэхэд бусад татварын орлого 209.9 тэрбум төг буюу 43.4 хувиар буурсан хэдий ч дотоодын бараа, үйлчилгээний татварын орлого 115.0 тэрбум төг буюу 15.6 хувь, орлогын албан татварын орлого 87.5 тэрбум

Улсын нэгдсэн төсвийн тэнцвэржүүлсэн орлого, зарлага, тэнцэл, жил бүрийн эхний хагас жилийн байдлаар, тэрбум төг

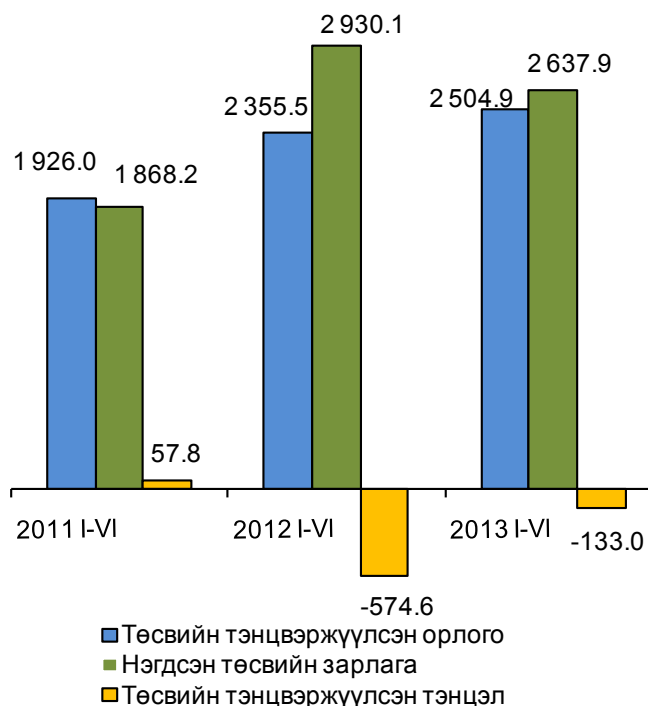

төг буюу 21.9 хувь, нийгмийн даатгалын шимтгэлийн орлого 71.8 тэрбум төг буюу 22.9 хувиар өссөн нь голлон нөлөөлжээ.

Өмнөх оны мөн үеийнхээс татварын бус орлого 90.5 тэрбум төг буюу 37.4 хувиар өсөхөд хувьцааны ногдол ашгийн орлого 19.9 тэрбум төг буюу 82.2 хувь, бусад нэр заагдаагүй орлого 4.6 тэрбум төг буюу 14.2 хувиар буурсан хэдий ч хүү, торгуулийн орлого 53.0 тэрбум төг буюу 2.8 дахин, газрын тосны орлого 31.4 тэрбум төг буюу 2 дахин, төсөвт газрын өөрийн орлого 25.5 тэрбум төг буюу 24.4 хувь, навигацын орлого 4.7 тэрбум төг буюу 24.5 хувиар өссөн нь голлон нөлөөлсөн байна.

Улсын нэгдсэн төсвийн орлогын 85.6 хувийг татварын орлого, 13.1 хувийг татварын бус орлого, 1.3 хувийг тогтворжуулалтын сангийн орлого эзэлж байгаа нь өмнөх оны мөн үеийнхээс татварын орлогын эзлэх хувь 2.9 пункт, хөрөнгийн орлогынх 0.2 пунктээр буурч, татварын бус орлогынх 2.9 пункт, тогтворжуулалтын сангийн орлогынх 0.2 пунктээр өсчээ (Хавсралт 5).

Төсвийн зарлага

Улсын нэгдсэн төсвийн зарлага, эргэж төлөгдөх цэвэр зээлийн нийт хэмжээ 2013



оны эхний хагас жилд 2637.9 тэрбум төг болж, өмнөх оны мөн үеийнхээс 292.2 тэрбум төг буюу 10.0 хувиар буурсан нь бараа, үйлчилгээний зардал 347.4 тэрбум төг буюу 37.1 хувь, зээлийн үйлчилгээний төлбөрийн зардал 37.0 тэрбум төг буюу 67.0 хувиар өссөн хэдий ч хөрөнгийн зардал 353.6 тэрбум төг буюу 58.3 хувь, татаас ба шилжүүлгийн зардал 313.0 тэрбум төг буюу 24.2 хувь, эргэж төлөгдөх цэвэр зээл 10.0 тэрбум төг буюу 24.2

хувиар буурснаас шалтгаалжээ.

Улсын нэгдсэн төсвийн нийт зарлага, эргэж төлөгдөх цэвэр зээлийн нийт дүнд урсгал зардал 89.2 хувь, хөрөнгийн зардал 9.6 хувь, эргэж төлөгдөх цэвэр зээл 1.2 хувийг эзэлж байгаа нь өмнөх оны мөн үеийнхээс хөрөнгийн зардлын эзлэх хувь 11.1 пункт, эргэж төлөгдөх цэвэр зээлийнх 0.2 пунктээр буурч, урсгал зардлынх 11.3 пунктээр өсчээ (Хавсралт 5).

II.5 Гадаад худалдаа

Зураг-II.25

Монгол Улс 2013 оны эхний хагас жилд дэлхийн 120 оронтой худалдаа хийж, гадаад худалдааны нийт бараа эргэлт 5094.5 сая ам.долл, үүнээс экспорт 2023.7 сая ам.долл, импорт 3070.7 сая ам.долларт хүрчээ (Зураг I.25). Өмнөх оны мөн үеийнхээс нийт бараа эргэлтийн хэмжээ 472.0 сая ам.долл буюу 8.5 хувь, үүний дотор импортын хэмжээ 242.5 сая ам.долл буюу 7.3 хувь, экспортын хэмжээ 229.4 сая ам.долл буюу 10.2 хувиар буурчээ.

Өмнөх оны эхний хагас жилд гадаад худалдааны нийт бараа эргэлтийн 54.2 хувь нь БНХАУ-д, 16.7 хувь нь ОХУ-д, 29.1 хувь нь бусад улсад ногдож байсан бол 2013 оны эхний хагас жилд нийт бараа эргэлтийн 50.4 хувь нь БНХАУ, 14.7 хувь нь ОХУ, 34.9 хувь нь бусад улсад ногдож байна. Өмнөх оны мөн үеийнхээс БНХАУ-тай хийсэн худалдааны эзлэх хувь 3.8 пункт, ОХУ-ынх 2.0 пунктээр буурсан бол бусад улсынх 5.8 пунктээр өсчээ.

Гадаад худалдааны тэнцэл 2013 оны эхний хагас жилд 1.0 тэрбум ам.долларын алдагдалтай гарч, өмнөх оны мөн үеийнхээс 13.1 сая ам.долл буюу 1.2 хувиар буурчээ.

Гадаад худалдааны тэнцэл 2012 оны 6 дугаар сард 111.1 сая ам.долларын алдагдалтай гарсан бол 2013 оны 6 дугаар сард 222.2 сая ам.долларын алдагдалтай гарч, өмнөх оны мөн үеийнхээс 111.1 сая ам.долл буюу 2.0 дахин нэмэгдсэн байна.

Экспорт

Манай улс 2013 оны эхний хагас жилд нийт 49 оронд бараа, бүтээгдэхүүн экспортолсноос БНХАУ-д 88.0 хувь, Канад улсад 3.7 хувь, Их Британи улсад 3.6 хувь, ОХУ-д 1.4 хувь ногдож байгаа нь нийт экспортын 96.7 хувийг эзэлж байна (Зураг II.26).

Экспортын 97.4 хувийг эрдэс бүтээгдэхүүн,

Гадаад худалдааны нийт бараа эргэлт, жил бүрийн эхний хагас жилийн байдлаар, сая ам.долл

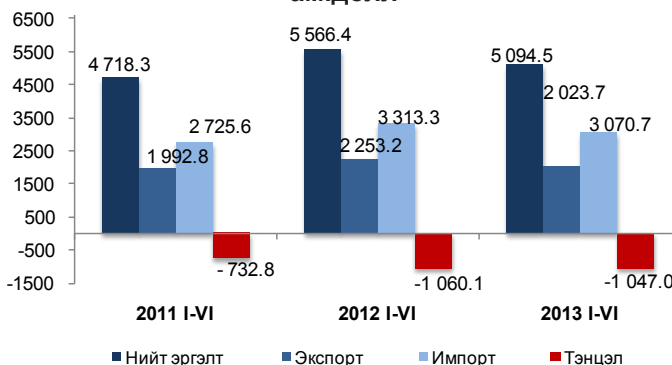

Зураг-II.26

Экспортын бүтэц, голлох улсаар, хувиар, 2013 оны эхний хагас жилийн байдлаар

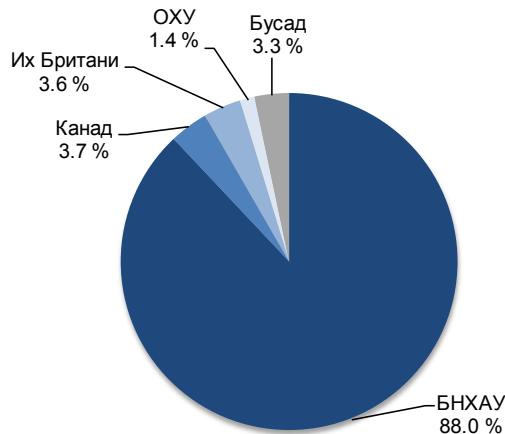

Хүснэгт-II.6

Экспортын бүтэц, барааны голлох бүлгээр, жил бүрийн эхний 5 сарын байдлаар, хувиар

	2011 I-VI	2012 I-VI	2013 I-VI
Эрдэс бүтээгдэхүүн	85.6	90.2	80.7
Нэхмэл болон нэхмэл бүтээгдэхүүн	7.3	5.6	8.6
Үнэт ба хагас үнэт чулуу, үнэт металл, гоёлын зүйлс, зоос	3.3	2.0	6.7
Түүхий болон боловсруулсан арьс, шир, ангийн үс, эдгээрээр хийсэн эдлэл	1.5	0.7	0.9
Авто, агаарын замын тээврийн хэрэгсэл, тэдгээрийн эд анги	0.3	0.2	0.5
Бусад	2.0	1.3	2.6



нэхмэл бүтээгдэхүүн, үнэт ба хагас үнэт чулуу, үнэт металл, гоёлын зүйлс, зоос, түүхий болон боловсруулсан арьс, шир, ангийн үс, тэдгээрээр хийсэн эдлэл, авто, агаарын замын тээврийн хэрэгсэл, тэдгээрийн эд анги эзэлж байна (Хүснэгт II.7).

Экспортын хэмжээ өмнөх оны мөн үеийнхээс 229.4 сая ам.долл буюу 10.2 хувиар буурахад экспортын дүнд өндөр хувийн жин эзэлдэг эрдэс бүтээгдэхүүний экспорт 398.1 сая ам.доллараар буурсан нь нөлөөлөв.

Экспортын дүнд нүүрс 26.8 хувь, зэсийн баяжмал 20.0 хувь, төмрийн хүдэр 17.3 хувь, боловсруулаагүй газрын тос 10.0 хувь, боловсруулаагүй буюу хагас боловсруулсан алт 6.7 хувь, цайрын хүдэр, баяжмал 3.7 хувь, жоншны хүдэр, баяжмал 1.8 хувь, бусад бүтээгдэхүүн 13.7 хувийг эзэлж байна. Өмнөх оны мөн үеийнхээс нийт экспортод төмрийн хүдрийн эзлэх хувь 6.4 пункт, боловсруулаагүй буюу хагас боловсруулсан алтных 4.7 пункт, боловсруулаагүй газрын тос 3.3 пункт, цайрын хүдэр, баяжмалынх 1.2 пункт, зэсийн баяжмалынх 1.3 пунктээр өсч, нүүрснийх 21.5 пункт, жоншны хүдэр, баяжмалынх 0.2 пунктээр буурчээ.

Импорт

Манай улс 2013 оны эхний хагас жилд нийт 118 оронтой импортын худалдаа хийсний 25.6 хувийг БНХАУ-тай, 23.5 хувийг ОХУ-тай, 11.6 хувийг АНУ-тай, 7.8 хувийг Япон улстай, 7.6 хувийг БНСУ-тай, 3.5 хувийг Беларусь улстай, ХБНГУ-тай 3.2 хувийг хийсэн нь нийт дүнгийн 82.8 хувийг эзэлж байна (Зураг II.24). Импортын нийт хэмжээнд зарим орнуудын эзлэх хувийг өмнөх оны мөн үеийнхтэй харьцуулахад АНУ-ынх 1.9 пункт, Беларусь улсынх 2.1 пункт, БНСУ-ынх 0.8 пунктээр өсч, ОХУ-ынх 3.5 пункт, БНХАУ-ынх 1.3 пункт, ХБНГУ-ынх 0.2 пунктээр буурчээ.

Импортын хэмжээ өмнөх оны мөн үеийнхээс 242.5 сая ам.долл буюу 7.3 хувиар буурахад машин, механик төхөөрөмж, цахилгаан хэрэгсэл, дуу хураагч, зурагт, тэдгээрийн сэлбэг, эд ангийнх 160.9 сая ам.долл, авто, агаарын замын тээврийн хэрэгсэл, тэдгээрийн эд анги болон үндсэн төмөрлөг түүгээр хийсэн бүтээгдэхүүнийх тус бүр 47.7 сая ам.доллараар буурсан нь голлон нөлөөлөв.

Нийт импортод эрдэс бүтээгдэхүүн 25.2 хувь, машин, механик төхөөрөмж, цахилгаан

Хүснэгт-II.7

Экспортолсон зарим эрдэс бүтээгдэхүүн, жил бүрийн эхний хагас жилийн байдлаар, мян.т

	2011 I-VI	2012 I-VI	2013 I-VI
Нүүрс	7 743.6	10 301.6	7 483.9
Зэсийн баяжмал	284.2	285.5	282.8
Төмрийн хүдэр	2 544.9	3 180.4	3 197.3
Боловсруулаагүй газрын тос (мян. баррел)	1 073.9	1 533.5	2 138.4
Цайрын хүдэр, баяжмал	64.1	57.6	77.5
Боловсруулаагүй болон хагас боловсруулсан алт (т)	1.6	1.0	3.2

Зураг-II.27

Импортын бүтэц, голлох улсаар, хувиар, 2013 оны эхний хагас жилийн байдлаар

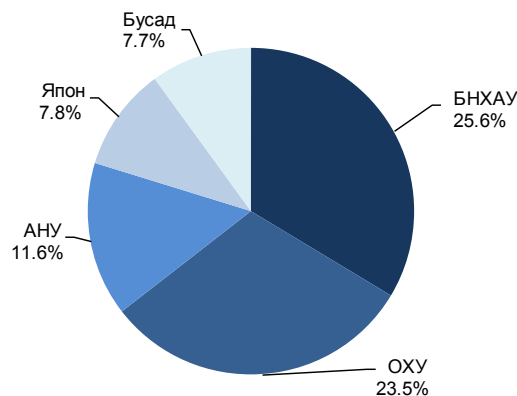

Зураг-II.28

Импортын бүтэц, барааны голлох бүлгээр, жил бүрийн эхний хагас жилийн байдлаар, хувиар

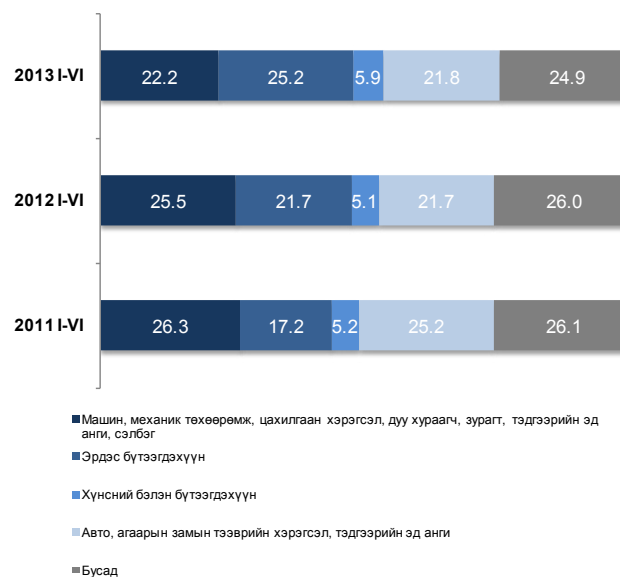

хэрэгсэл, дуу хураагч, зурагт, тэдгээрийн эд анги, сэлбэг 22.2 хувь, авто, агаарын замын тээврийн хэрэгсэл, тэдгээрийн эд анги 21.8 хувь, үндсэн төмөрлөг түүгээр хийсэн бүтээгдэхүүн 7.4 хувь, хүнсний бэлэн бүтээгдэхүүн 5.9 хувийг эзэлж, үлдсэн 17.5 хувийг бусад бүлгийн бүтээгдэхүүн эзэлж байна (Зураг II.28).



Өмнөх оны мөн үеийнхээс 2013 оны эхний хагас жилд импортолсон цахилгаан эрчим хүчний биет хэмжээ 224.5 сая квт.ц, үнийн дүн 23.3 сая ам.долл, автобензиний биет хэмжээ 13.9 мян.т, үнийн дүн 12.8 сая ам.долл, суудлын автомашины биет хэмжээ 551 ширхэгээр өсч, харин үнийн дүн нь 32.8 сая ам.доллараар, гурилын биет хэмжээ 26.6 мян.т, үнийн дүн 6.3 сая ам.доллараар буурчээ. (Зураг II.29).

Газрын тосны бүтээгдэхүүний импорт 2013 оны эхний хагас жилд 543.5 мян.т буюу 650.0 сая ам.долл болж, нийт импортын үнийн дүнгийн 21.2 хувийг эзэлж, биет хэмжээ нь өмнөх оны мөн үеийнхээс 16.5 мян.т буюу 3.1 хувиар өссөн байна.

Газрын тосны бүтээгдэхүүнийг ОХУ, Беларусь, БНСУ-аас; гурилыг ОХУ болон Казахстан улсаас; элсэн чихрийг Тайланд, Малайз улсаас; нийтийн тээврийн хэрэгслийг БНСУ, БНХАУ-аас; суудлын автомашиныг Япон, БНСУ, ХБНГУ, АНУ, Их Британи улсаас; ачааны автомашиныг АНУ, БНХАУ, БНСУ, Япон улсаас голлон авсан байна.

II.6 Бизнес регистрийн сан

Аж ахуйн нэгж, байгууллагын регистрийн санд 2013 оны эхний хагас жилд 94.0 мянган аж ахуйн нэгж, байгууллага бүртгэлтэй байгаагийн 51.3 мянга буюу 54.6 хувь нь үйл ажиллагаа явуулж байна. Регистрийн санд бүртгэлтэй, үйл ажиллагаа явуулж байгаа аж ахуйн нэгж, байгууллагын 31.6 мянга буюу 61.6 хувь нь Улаанбаатар хотод, 6.8 мянга буюу 13.2 хувь нь Төвийн бүс, 5.6 мянга буюу 11.0 хувь нь Хангайн бүс, 5.2 мянга буюу 10.0 хувь нь Баруун бүс, 2.1 мянга буюу 4.2 хувь нь Зүүн бүсэд ногдож байна.

Регистрийн санд 2013 оны эхний хагас жилд бүртгэлтэй, үйл ажиллагаа явуулаагүй

Зураг-II.29
Зарим барааны импорт, жил бүрийн эхний хагас жилийн байдлаар, мян.ам.долл

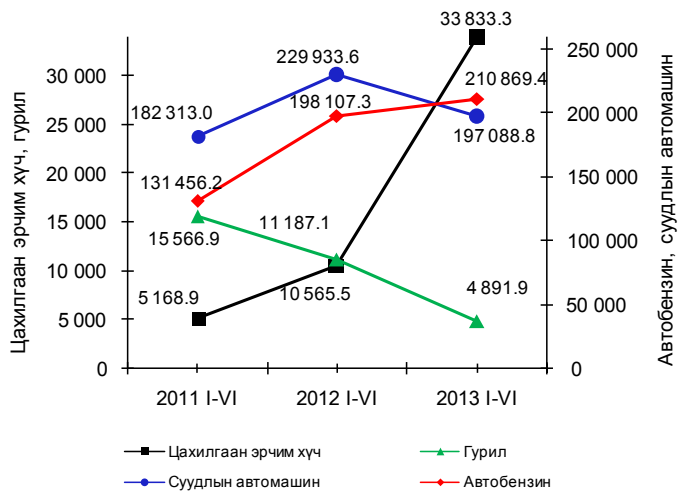

Импортолсон барааны 92.2 хувийг валютын төлбөртэй худалдаа, 6.4 хувийг гадаадын хөрөнгө оруулалтын бараа, 1.2 хувийг тусламжийн бараа, 0.2 хувийг зээлийн хөрөнгөөр нийлүүлсэн бараа эзэлж байна.

42.7 мянган аж ахуйн нэгж, байгууллага байгаагийн 12.1 мянга буюу 28.4 хувь нь үйл ажиллагаагаа эхлээгүй, 23.2 мянга буюу 54.3 хувь нь түр зогссон, 0.7 мянга буюу 1.7 хувь нь бүрэн зогссон, 6.7 мянга буюу 15.6 хувь нь хаяг тодорхойгүй буюу олдохгүй байгаа аж ахуйн нэгж, байгууллагууд байна.

Үйл ажиллагаа явуулж байгаа аж ахуйн нэгж, байгууллагын 83.5 хувь нь 1-9 ажиллагчидтай, 7.3 хувь нь 10-19 ажиллагчидтай, 5.7 хувь нь 20-49 ажиллагчидтай, 3.5 хувь нь 50-иас дээш ажиллагчидтай байна.



III. Үйлдвэрлэл, үйлчилгээ

Зураг-III.1

III.1 Мал аж ахуй

Улсын хэмжээнд 2012 оны эцэст тоологдсон төллөх насны нийт 17.7 сая хээлтэгч малын 85.6 хувь буюу 15.2 сая хээлтэгч 2013 оны эхний хагас жилд төллөсөн байна. Эм хонины 88.4 хувь, эм ямааны 86.5 хувь, ингэний 44.0 хувь, үнээний 72.7 хувь, гүүний 68.8 хувь нь төллөжээ.

Гарсан төлийн 97.9 хувь буюу 14942.4 мян.толгой төл бойжиж байгаа нь өмнөх оны мөн үеийнхээс 1615.1 мянга буюу 12.1 хувиар илүү байна (Хавсралт ...).

Унага бойжилт 97.7 хувь, тугал 98.0 хувь, ботго 98.2 хувь, хурга 98.2 хувь, ишиг 97.6 хувь байгаа нь өмнөх оны мөн үеийнхээс тугал, хурга, ишиг 0.1-0.6 пунктээр буурч, унага, ботго 0.1 пунктээр өссөн байна (Зураг III.1, Хавсралт ...).

Том малын зүй бус хорогдол 2013 оны эхний хагас жилд, улсын хэмжээнд 638.4 мян. толгойд хүрч, өмнөх оны мөн үеийнхээс 362.8 мян.толгой буюу 2.3 дахин нэмэгдсэн байна. Том малын зүй бус хорогдлыг малын төрлөөр авч үзвэл, адуу 29.5 мянга, үхэр 63.1 мянга, тэмээ 0.9 мянга, хонь 278.0 мянга, ямаа 267.0 мянга байна (Зураг III.4). Нийт хорогдлын 43.5 хувийг хонь, 41.8 хувийг ямаа эзэлж байна.

Архангай аймагт оны эхэнд тоологдсон малын 5.5 хувь буюу 187.8 мянга, Хөвсгөл аймагт 2.3 хувь буюу 84.6 мянга, Завхан аймагт 2.5 хувь буюу 55.9 мянга, Баянхонгор аймагт 2.0 хувь буюу 52.2 мянга, Дорнод аймагт 3.6 хувь буюу 43.6 мянга, Говь-Алтай аймагт 1.6 хувь буюу 31.3 мянга, Төв аймагт 1.0 хувь буюу 31.0 мянга, Булган аймагт 1.1 хувь буюу 27.5 мянга нь 2013 оны эхний хагас жилд, хорогдлоо. Улсын хэмжээнд хорогдсон малын 80.5 хувийг эдгээр аймагт хорогдсон мал эзэлж байна (Зураг III.3).

Улсын хэмжээнд 2013 оны эхний хагас жилд 64.2 мян.мал өвчнөөр хорогдсон нь өмнөх оны мөн үеийнхээс 47.2 мянга буюу 277.6 хувиар өсчээ.

Төллөсөн хээлтэгч, аймаг, нийслэлээр, 2013 оны эхний хагас жилд, мян.толгой



Зураг-III.2

Бойжуулсан төл, төрлөөр, жил бүрийн эхний хагас жилд, мян.толгой

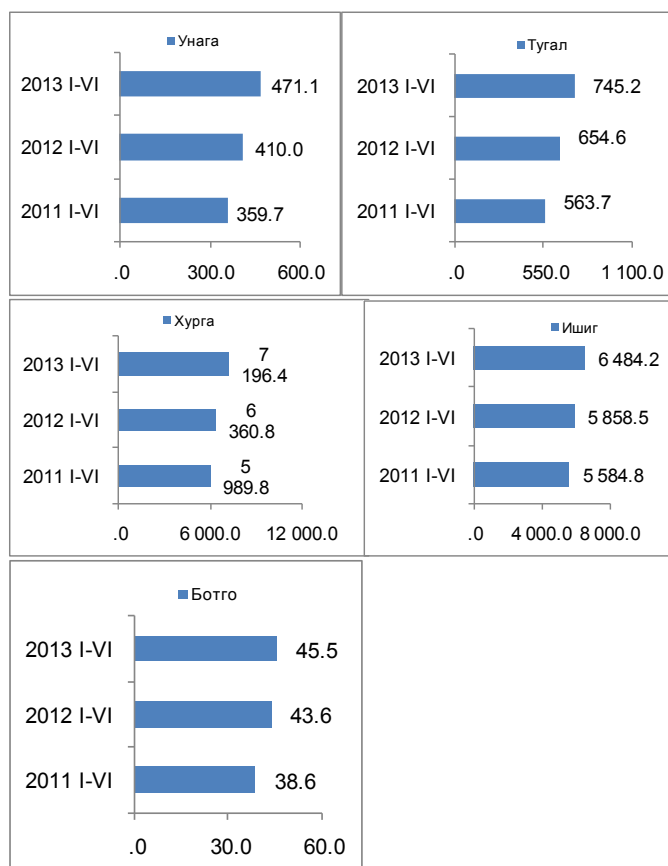



Зураг-II.3

Зүй бусаар хорогдсон том мал, аймаг, нийслэлээр 2013 оны эхний хагас жилд, мян.толгой



Зураг-III.4

Зүй бусаар хорогдсон том мал, аймаг, нийслэлээр 2013 оны эхний 5 сард, мян.толгой

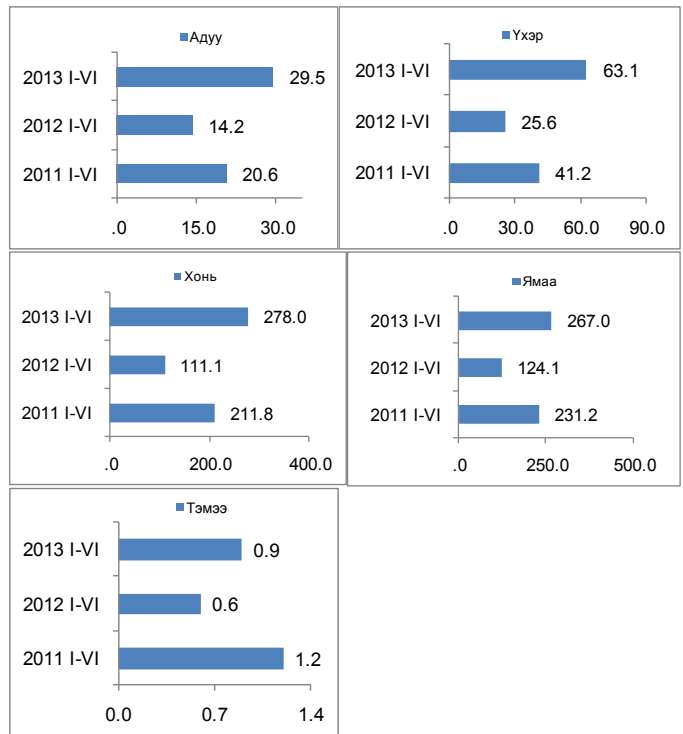

Газар тариалан

Улсын хэмжээнд 2013 оны 7 дугаар сарын 1-ний байдлаар 410.0 мян.га талбайд тариалалт хийснээс үр тариа 288.9 мян.га-д, төмс 15.3 мян.га-д, хүнсний ногоо 8.2 мян.га-д, тэжээлийн ургамал 11.2 мян.га-д, техникийн ургамал 82.4 мян.га-д бусад ургамал 4.0 мян.га-д тариалсан байна.

Нийт тариалсан талбай өмнөх оны мөн үеийнхээс 36.4 мян.га буюу 9.7 хувиар их байгаагаас үр тарианых 16.7 мян.га буюу 5.5 хувиар, төмснийх 785.4 га буюу 4.9 хувиар, тэжээлийн ургамлынх 527.6 га буюу 4.5 хувиар буурч, харин хүнсний ногооных 501.5 га буюу 6.5 хувь, техникийн ургамлынх 49.9 мян.га буюу 2.5 дахин нэмэгдсэн байна (Зураг III.6).

Зураг-III.5

Тариалсан талбай, жил бүрийн 7 дугаар сарын 1-ний байдлаар, мян.га

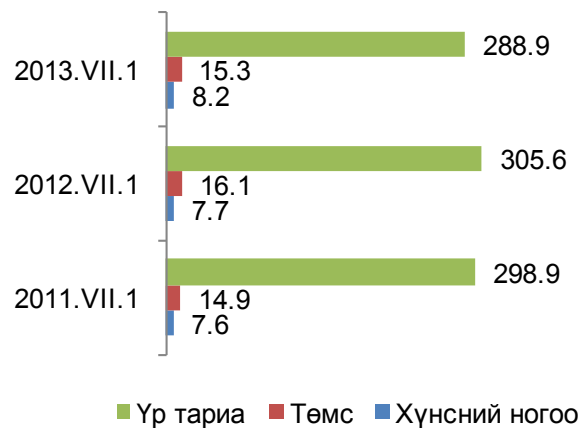



III.2 Аж үйлдвэр

Аж үйлдвэрийн салбарын бүтээгдэхүүний нийт үйлдвэрлэл 2005 оны зэрэгцүүлэх үнээр, 2013 оны эхний хагас жилд 1104.8 тэрбум төг болж, өмнөх оны мөн үеийнхээс 59.1 тэрбум төг буюу 5.7 хувиар өслөө. Энэхүү өсөлтөд уул уурхай, олборлох аж үйлдвэрийн салбарын зэсийн баяжмал, газрын тос, алт зэрэг гол нэр төрлийн бүтээгдэхүүний үйлдвэрлэл 12.8-76.1 хувиар, боловсруулах аж үйлдвэрийн салбарын амтат ус ундаа, шар айраг, ган төмөр хийц, хиаман төрлийн бүтээгдэхүүн, зүсмэл материал, хивс, гурил, барилгын модон хаалга, цонх, самнасан ноолуур, бетон зуурмаг, савласан ногоон цай зэрэг нэр төрлийн бүтээгдэхүүний үйлдвэрлэл 2.1 хувиас 6.5 дахин нэмэгдсэн нь голлон нөлөөлжээ.

Харин уул уурхай, олборлох аж үйлдвэрийн салбарын буталмал чулуу, цайрын баяжмал, молибдений баяжмал, нүүрс, төмрийн хүдэр, хайлуур жоншны баяжмал зэрэг гол нэр төрлийн бүтээгдэхүүний үйлдвэрлэл 0.4-57.0 хувь, боловсруулах аж үйлдвэрийн салбарын катодын зэс, архи, малын мах, металл бэлдэц, бетон дэр, тамхи, цемент, цахилгааны утас зэрэг бүтээгдэхүүний үйлдвэрлэл 0.6-92.3 хувиар буурсан байна.

Аж үйлдвэрийн салбарын нийт бүтээгдэхүүний үйлдвэрлэл оны үнээр, 2013 оны эхний хагас жилд 2865.2 тэрбум төг болж, өмнөх оны мөн үеийнхээс 201.4 тэрбум төг буюу 7.6 хувиар, үүнээс боловсруулах аж үйлдвэрийнх 184.8 тэрбум төг буюу 30.6 хувь, цахилгаан, дулааны эрчим хүч үйлдвэрлэл, усан хангамжийн салбарынх 22.8 тэрбум төг буюу 9.5 хувиар өсч, харин уул уурхай, олборлох аж үйлдвэрийн салбарынх 6.2 тэрбум төг буюу 0.3 хувиар буурчээ.

Аж үйлдвэрийн салбарын борлуулсан бүтээгдэхүүн оны үнээр, 2013 оны эхний хагас жилд 2833.5 тэрбум төг болж, 1695.7 тэрбум төг буюу 59.8 хувийг гадаад зах зээлд борлуулжээ (Хавсралт 14).

Аж үйлдвэрийн салбарын борлуулсан бүтээгдэхүүний 55.1 хувь нь уул уурхай, олборлох аж үйлдвэрт, 35.7 хувь нь боловсруулах аж үйлдвэрт, 9.2 хувь нь цахилгаан, дулааны эрчим хүч үйлдвэрлэл, усан хангамжийн салбарт ногдож байна (Зураг III.3). Уул уурхай, олборлох аж үйлдвэрийн борлуулсан бүтээгдэхүүн 2013 оны эхний хагас жилд 1558.5 тэрбум төг болж, 1259.8 тэрбум төг буюу 80.8 хувийг,

Зураг-III.6

Уул уурхайн зарим гол нэр төрлийн бүтээгдэхүүний үйлдвэрлэлийн өөрчлөлт, жил бүрийн эхний хагас жилийн байдлаар, хувиар, 2005=100%

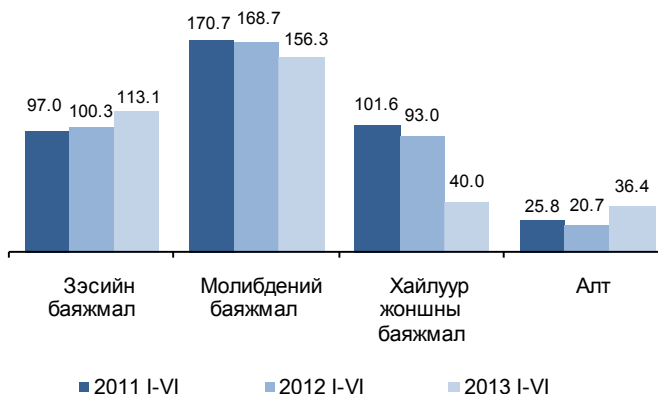

Зураг-III.7

Түлш, эрчим хүчний гол нэр төрлийн бүтээгдэхүүний үйлдвэрлэлийн өөрчлөлт, жил бүрийн эхний хагас жилийн байдлаар, хувиар, 2005=100%

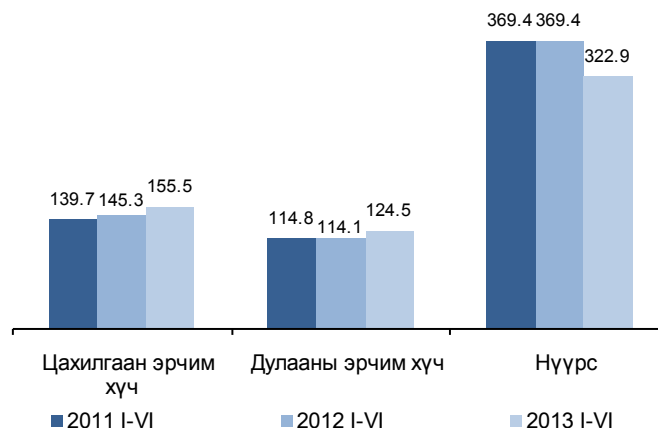

Зураг-III.8

Аж үйлдвэрийн салбарын бүтээгдэхүүний борлуулалтын бүтэц, дэд салбараар, жил бүрийн эхний 5 сарын байдлаар, хувиар

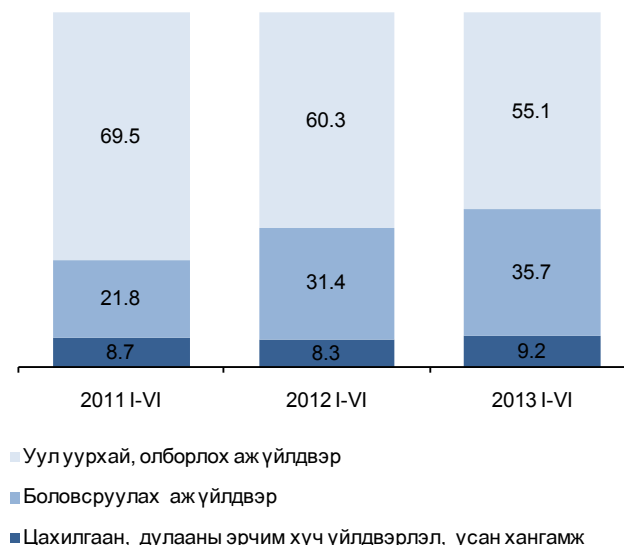



боловсруулах аж үйлдвэрийн борлуулсан бүтээгдэхүүн 1012.9 тэрбум төг болж, 435.8 тэрбум төг буюу 43.0 хувийг нь гадаад зах зээлд борлуулав.

Нийт борлуулалтад боловсруулах аж үйлдвэрийн салбарын эзлэх хувь 2013 оны эхний хагас жилд 35.7 болж, өмнөх оны мөн үеийнхээс 4.3 пункт, цахилгаан, дулааны эрчим хүч үйлдвэрлэл, усан хангамжийн салбарынх 9.2 хувь болж 0.9 пунктээр нэмэгдэж, харин уул уурхай, олборлох аж үйлдвэрийн салбарынх 55.1 хувь болж 5.2 пунктээр буурлаа (Зураг III.3).

Аж үйлдвэрийн салбарт ажиллагчдын тоо 2013 оны 6 дугаар сарын эцэст 65394 болж, өмнөх оны мөн үеийнхээс 7156 хүн буюу 12.3 хувиар өсчээ. Ажиллагчдын тоо уул уурхай, олборлох

аж үйлдвэрийн салбарт 3803 хүн буюу 20.0 хувь, боловсруулах аж үйлдвэрийн салбарт 3134 хүн буюу 12.0 хувь, цахилгаан, дулааны эрчим хүч үйлдвэрлэл, усан хангамжийн салбарт 219 хүн буюу 1.7 хувиар өссөн байна.

Аж үйлдвэрийн салбарын хөдөлмөрийн бүтээмж (2005 оны зэрэгцүүлэх үнээр) 2013 оны эхний 6 сард 18480.2 мян.төг болж, өмнөх оны мөн үеийнхээс 313.1 мян.төг буюу 1.7 хувиар буурчээ. Хөдөлмөрийн бүтээмж цахилгаан, дулааны эрчим хүч үйлдвэрлэл, усан хангамжийн салбарт 528.7 мян.төг буюу 6.1 хувиар өсч, харин уул уурхай, олборлох аж үйлдвэрийн салбарт 1824.3 мян.төг буюу 5.3 хувь, боловсруулах аж үйлдвэрийн салбарт 258.0 мян.төг буюу 1.9 хувь буурлаа.

III.3 Барилга

Барилгын байгууллагууд 2013 оны эхний хагас жилд нийт 355.2 тэрбум төгрөгийн барилга угсралт, их засварын ажил гүйцэтгэсний 338.5 тэрбум төг буюу 95.3 хувь нь дотоодын, 16.7 тэрбум төг буюу 4.7 хувь нь гадаадын барилгын байгууллагуудад ногдож байна.

Барилга угсралт, их засварын ажлын хэмжээ өмнөх оны мөн үеийнхээс 214.6 тэрбум төг буюу 2.5 дахин, үүнээс дотоодын байгууллагынх 199.6 тэрбум төг буюу 2.4 дахин, гадаадын байгууллагынх 15.0 тэрбум төг буюу 9.5 дахин өсчээ.

Барилга угсралт, их засварын ажлын 4.5 хувь нь их засварын ажил, 30.5 хувь нь орон сууцны барилга, 30.5 хувь нь орон сууцны бус барилга, 34.5 хувь нь инженерийн барилга, байгууламжид ногдож байна. Өмнөх оны мөн үеийнхээс орон сууцны барилгын ажлын эзлэх хувь 3.7 пункт, инженерийн барилга, байгууламж 14.3 пунктээр нэмэгдэж, орон сууцны бус барилга 12.1 пункт, их засвар 5.8 пунктээр буурлаа.

Хүснэгт-III.1
Барилга угсралт, их засварын ажлын хэмжээ, оны үнээр

Гүйцэтгэгчийн төрөл	2011 I-VI	2012 I-VI	2013 I-VI	2013 I-VI / 2012 I-VI %
Барилга угсралт, их засварын ажил, бүгд	97 498.5	140 609.9	355 219.1	252.6
- Дотоодын барилгын байгууллагын гүйцэтгэсэн	95 532.0	138 850.2	338 462.4	243.8
- Гадаадын барилгын байгууллагын гүйцэтгэсэн	1 966.4	1 759.7	16 756.7	952.3

Зураг-III.9
Барилга угсралт, их засварын ажил, жил бүрийн эхний хагас жилийн байдлаар, тэрбум төг





III.4 Тээвэр, холбоо

Шуудан холбоо

Шуудан, холбооны үйлчилгээний орлого 2013 оны эхний хагас жилд 278.6 тэрбум төг болж, өмнөх оны мөн үеийнхээс 22.0 тэрбум төг буюу 8.6 хувиар өсчээ. Нийт орлогод хүн амаас орсон орлого 74.8 хувийг эзэлж, өмнөх оны мөн үеийнхээс 2.4 пунктээр буурсан байна.

Суурин утасны цэгийн тоо 2013 оны эхний хагас жилд 159.8 мян.ш болж, өмнөх оны мөн үеийнхээс 25.3 мян.ш буюу 18.8 хувиар өсчээ.

Энэ оны эхний хагас жилд үүрэн утас хэрэглэгчдийн тоо давхардсан дүнгээр 3524.7

мянга, кабелийн телевизийн хэрэглэгчдийн тоо 262.4 мянгад хүрчээ. Өмнөх оны мөн үеийнхээс үүрэн утас хэрэглэгчдийн тоо 124.5 мянга буюу 3.7 хувь, кабелийн телевизийн хэрэглэгчдийн тоо 68.5 мянга буюу 35.3 хувиар нэмэгджээ.

Шуудангийн үйлчилгээний салбар 2013 оны эхний хагас жилд 331.0 мян.ш бичиг, захидал, 63.0 мян.ш илгээмж, 6392.6 мян.ш тогтмол хэвлэлийг хэрэглэгчдэд хүргэсэн байна. Хүргэсэн бичиг, захидал өмнөх оны мөн үеийнхээс 10.5 мян.ш буюу 3.3 хувь, илгээмж 0.3 мян.ш буюу 0.5 хувиар нэмэгдэж, харин хүргэсэн тогтмол хэвлэл 2968.7 мян.ш буюу 31.7 хувиар буурсан байна.

Хүснэгт-III.2

Барилга угсралт, их засварын ажлын хэмжээ, оны үнээр

Гүйцэтгэгчийн төрөл	2011 I-VI	2012 I-VI	2013 I-VI	2013 I-VI / 2012 I-VI %
Нийт орлого, оны үнээр, сая төг	213 010.5	256 617.7	278 620.7	108.6
Хүн амаас орсон орлого, сая төг	157 952.0	198 221.0	208 419.8	105.1
Суурин утасны цэг, мян.ш	135.1	134.5	159.8	118.8
Утасгүй холбооны тоо*	5 171	4 852	3 593	74.1
Үүрэн утас хэрэглэгчдийн тоо, мян.хүн (давхардсан тоогоор)	2 712.7	3 400.2	3 524.7	103.7
Кабелийн телевизийн хэрэглэгчдийн тоо	120 087	193 929	262 445	135.3
Шуудангийн үйлчилгээний үзүүлэлт				
Хүргэсэн бичиг, захидал, мян.ш	332.0	320.5	331.0	103.3
Хүргэсэн илгээмж, мян.ш	58.1	62.7	63.0	100.5
Хүргэсэн хэвлэл, мян.ш	6 702.6	9 361.3	6 392.6	68.3

* Утасгүй холбооны дүнгээс МЦХ ХХК-ны дүнг хасаж тооцсон.

Тээвэр

Бүх төрлийн тээврээр 2013 оны эхний хагас жилд 19.0 сая т ачаа, давхардсан тоогоор 181.3 сая зорчигч тээвэрлэж, өмнөх оны мөн үеийнхээс тээсэн ачаа 1.4 сая т буюу 6.9 хувиар буурч, харин зорчигчдын тоо 31.6 сая хүн буюу 21.1 хувиар өсчээ.

Авто тээврээр тээсэн ачаа 2013 оны эхний хагас жилд 9.0 сая т болж, өмнөх оны мөн үеийнхээс 1.6 сая т буюу 15.0 хувиар буурчээ. Энэ оны эхний хагас жилд давхардсан тоогоор 179.1 сая зорчигч зорчсон нь өмнөх оны мөн үеийнхээс 31.6 сая зорчигч буюу 21.4 хувиар өсчээ. Авто тээврийн орлого өмнөх оны мөн үеийнхээс 37.6 тэрбум төг буюу 39.9 хувиар нэмэгдсэн байна.

Төмөр замын тээврээр 2013 оны эхний хагас жилд 10066.3 мян.т ачаа, давхардсан тоогоор 1886.9 мян.зорчигч тээвэрлэсэн нь өмнөх оны мөн үеийнхээс тээсэн ачаа 174.1 мян.т буюу 1.8 хувиар өсч, зорчигчдын тоо 72.9 мян.хүн буюу 3.7 хувиар буурсан байна (Зураг III.10.а, III.10.б).

Зураг-III.10а

Төмөр замын тээврээр зорчигчдын тоо, жил бүрийн эхний хагас жилийн байдлаар, мян.хүн

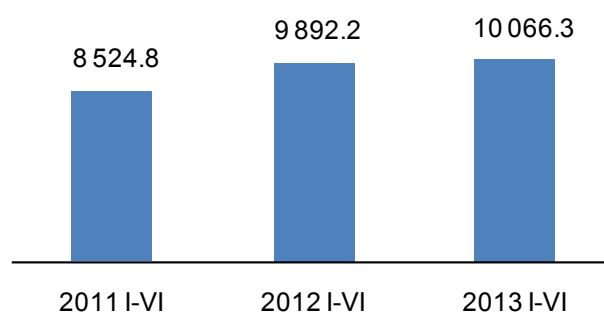

Зураг-III.10б

Төмөр замын тээврээр тээсэн ачаа, жил бүрийн эхний хагас жилийн байдлаар, мян.т

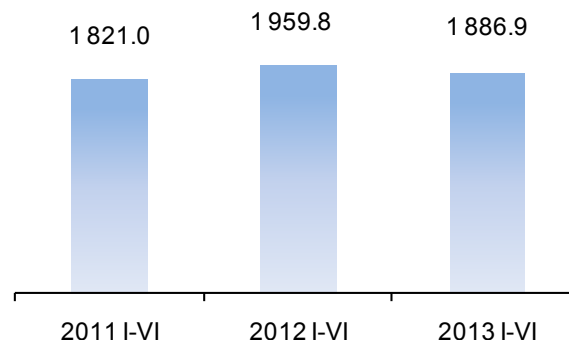



Хүснэгт-III.3

Төмөр замаар тээвэрлэсэн нийт ачааны хэмжээ өмнөх оны мөн үеийнхээс өсөхөд экспортын ачааны тээвэрлэлт 482.1 мян.т буюу 14.2 хувиар буурсан хэдий ч дотоодод тээвэрлэсэн ачаа 566.9 мян.т буюу 12.3 хувь, импортын ачаа 17.5 мян.т буюу 1.6 хувь, дамжин өнгөрсөн ачаа 71.9 мян.т буюу 9.3 хувиар өссөн нь нөлөөлөв.

Төмөр замын тээврээр тээсэн ачаа 2013 оны 6 дугаар сард 1852.6 мян.т болж, өмнөх сарынхаас 18.0 мян.т буюу 1.0 хувиар буурч, орлого 40.0 тэрбум төг болж, 2.1 тэрбум төг буюу 5.7 хувь, зорчигчдын тоо 352.3 мян.хүн болж, 30.8 мян.хүн буюу 9.6 хувиар өсч, өмнөх оны мөн үеийнхээс тээврийн орлого 5.6 тэрбум төг буюу 16.2 хувь, тээсэн ачаа 347.5 мян.т буюу 23.1 хувиар өсч, зорчигчдын тоо 7.7 мян. хүн буюу 2.1 хувиар буурчээ.

Төмөр замын тээврийн салбарын орлого 2013 оны эхний хагас жилд 201.4 тэрбум төг болж, өмнөх оны мөн үеийнхээс 5.3 тэрбум төг буюу 2.6 хувиар буурчээ (Хүснэгт III.3).

Агаарын тээврээр 2013 оны эхний хагас жилд 1916.9 т ачаа, давхардсан тоогоор 346.1 мян.зорчигч тээвэрлэсэн нь өмнөх оны мөн үеийнхээс тээсэн ачаа 40.5 т буюу 2.2 хувь, зорчигчдын тоо 24.8 мян.хүн буюу 7.7 хувиар өслөө.

Агаарын тээврийн орлого 2013 оны 6 дугаар сард 20.9 тэрбум төг болж, өмнөх сарынхаас 4.7 тэрбум төг буюу 29.3 хувь, зорчигчдын тоо 71.7 мян.хүн болж 14.5 мян.хүн буюу 25.4 хувь, тээсэн ачаа 422.7 т болж 80.1 т буюу 23.4 хувь, өмнөх оны мөн үеийнхээс тээврийн орлого 2.4 тэрбум төг буюу 13.0 хувь, зорчигчдын тоо 6.8 мян.хүн буюу 10.5 хувь, тээсэн ачаа 30.1 т буюу 7.6 хувиар өсчээ (Зураг III.19.а, III.19.б).

Агаарын тээврээр дотоодод зорчсон зорчигчдын тоо өмнөх оны мөн үеийнхээс 32.2 мян.хүн буюу 25.8 хувиар өсч, олон улсад зорчсон зорчигчдын тоо 7.5 мян.хүн буюу 3.8 хувиар буурав.

Агаарын тээврийн салбарын орлого 2013 оны эхний хагас жилд 96.6 тэрбум төг болж, өмнөх оны мөн үеийнхээс 8.2 тэрбум төг буюу 9.3 хувиар өслөө (Хүснэгт III.4).

Төмөр замын тээврийн орлого, тээсэн ачаа болон зорчигчдын тоо, сараар

Хугацаа, сараар	Тээврийн орлого, сая төг	Зорчигч тээвэрлэлт, мян.хүн	Тээсэн ачаа, мян.т
2011 I	24 937.1	293.0	1 345.0
II	21 280.4	279.7	1 244.0
III	27 989.6	281.1	1 436.8
IV	32 225.5	301.1	1 494.0
V	33 386.3	324.6	1 489.1
VI	34 575.4	341.6	1 515.9
2011 I-VI	174 394.1	1 821.0	8 524.8
2012 I	36 061.9	297.1	1 715.7
II	31 891.7	320.7	1 604.6
III	32 669.4	298.2	1 630.6
IV	34 807.8	348.4	1 666.7
V	36 822.2	335.3	1 769.5
VI	34 443.5	360.0	1 505.1
2012 I-VI	206 696.6	1 959.8	9 892.2
2013 I	31 880.0	315.8	1 664.2
II	21 200.2	293.7	1 321.0
III	34 448.8	280.3	1 616.6
IV	35 996.2	323.4	1 741.3
V	37 866.0	321.5	1 870.6
VI	40 013.2	352.3	1 852.6
2013 I-VI	201 404.4	1 886.9	10 066.3
2013 I-VI % 2012 I-VI	97.4	96.3	101.8
2013 VI % 2012 VI	116.2	97.9	123.1
2013 VI % 2013 V	105.7	109.6	99.0

Зураг-III.10а

Агаарын тээврээр зорчигчдын тоо, жил бүрийн эхний хагас жилийн байдлаар, мян.хүн

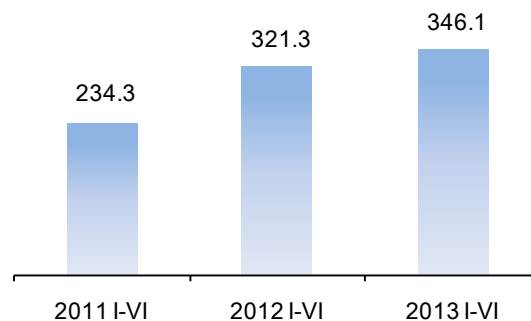

Зураг-III.10б

Агаарын тээврээр тээсэн ачаа, жил бүрийн эхний хагас жилийн байдлаар, т

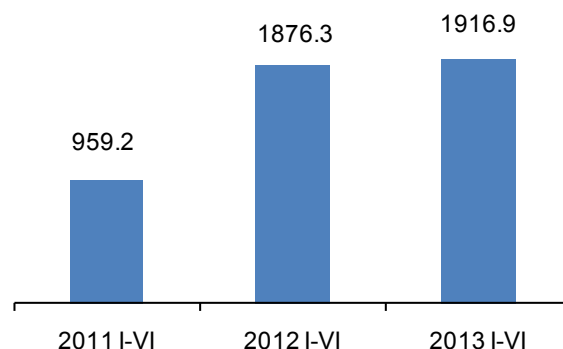



Хүснэгт-III.4

Агаарын тээврийн орлого, зорчигчдын тоо болон тээсэн ачаа, сараар

Он	Тээврийн орлого, сая төг	Зорчигч тээвэрлэлт, мян.хүн	Тээсэн ачаа, т
2011 I	9 021.4	36.5	128.6
II	9 021.2	29.2	123.5
III	8 204.8	35.0	152.1
IV	9 825.9	37.3	153.1
V	10 220.4	41.5	142.8
VI	16 462.4	54.8	259.1
2011 I-VI	62 756.1	234.3	959.2
2012 I	14 207.7	46.2	302.3
II	12 655.0	47.8	257.8
III	14 175.8	53.3	315.2
IV	13 697.7	52.3	304.5
V	15 125.9	56.7	303.8
VI	18 538.7	64.9	392.6
2012 I-VI	88 400.8	321.3	1 876.3
2013 I	17 385.6	59.2	290.6
II	12 911.4	48.8	236.6
III	15 310.2	56.2	322.5
IV	13 834.7	53.0	302.0
V	16 194.6	57.2	342.5
VI	20 942.5	71.7	422.7
2013 I-VI	96 579.2	346.1	1 916.9
2013 I-VI / 2012 I-VI %	109.3	107.7	102.2
2013 VI / 2012 VI %	113.0	110.5	107.6
2013 VI / 2013 V %	129.3	125.4	123.4

харьцуулахад Энэтхэг улсын жуулчдын тоо 18.6 хувиар, ХБНГУ-ынх 17.8 хувиар өссөн бол БНХАУ-ын жуулчдын тоо 25.3 хувиар буурчээ. Улсын хилээр орсон гадаадын зорчигчдын 79.6 хувь буюу 172.9 мянга нь эрэгтэйчүүд байна.

Улсын хилээр 2013 оны эхний хагас жилд орсон гадаадын зорчигчдын 72.5 хувь нь Зүүн Ази, Номхон далайн бүс нутгаас, 21.5 хувь нь Европоос, 4.3 хувь нь Америк тивээс, 1.7 хувь нь Ойрхи Дорнод, Өмнөд Ази, Африк тивээс иржээ (Зураг III.12).

Хилээр орсон гадаадын зорчигчдын 55.2 хувийг БНХАУ-ын иргэд, 13.8 хувийг ОХУ-ын иргэд, 7.6 хувийг БНСУ-ын иргэд, 3.2 хувийг АНУ-ын иргэд, 2.7 хувийг Япон улсын иргэд, 17.5 хувийг бусад орны иргэд эзэлж байна.

Энэ оны эхний хагас жилд манай улсын 766.9 мянган иргэн гадаадад зорчсоноос 642.3 мянга буюу 83.7 хувь нь хувийн журмаар зорчжээ.

Зураг-III.11

Монгол Улсын хилийн боомтуудаар нэвтэрсэн зорчигчид, жил бүрийн эхний хагас жилийн байдлаар, мян.хүн

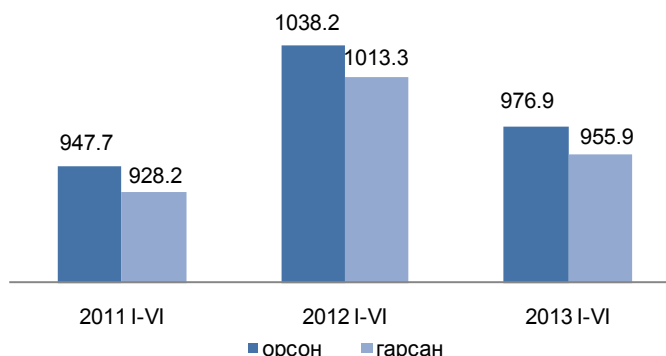

Зураг-III.12

Монгол Улсын хилээр орсон гадаадын зорчигчид, бүс нутгаар, жил бүрийн эхний хагас жилийн байдлаар, хувиар

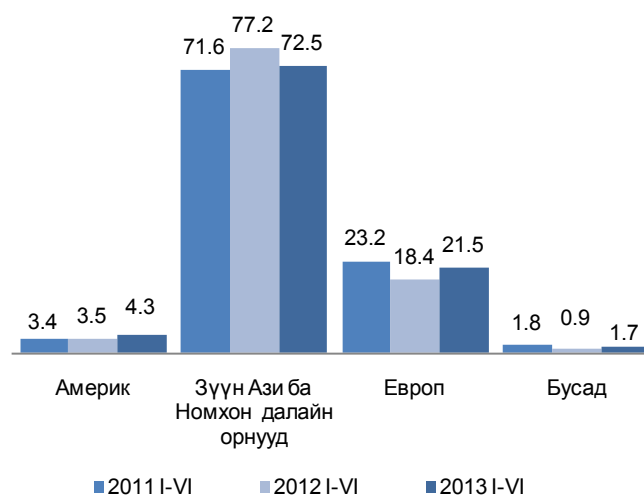

III.5 Аялал, жуулчлал

Хилээр нэвтэрсэн зорчигчид

Манай улсын хилээр 2013 оны эхний хагас жилд давхардсан тоогоор 1932.8 мянган зорчигч нэвтэрсэн нь өмнөх оны мөн үеийнхээс 118.7 мян.хүн буюу 5.8 хувиар буурчээ. Улсын хилээр 2013 оны эхний хагас жилд орсон зорчигчдын 48.8 хувь нь Замын-Үүд, 18.8 хувь нь Буянт-Ухаа, 9.2 хувь нь Алтанбулаг, 7.8 хувь нь Гашуун сухайт, 3.4 хувь нь Шивээ хүрэн, 12.0 хувь нь бусад боомтод ногдож байна.

Улсын хилээр энэ оны эхний хагас жилд гадаадын 217.3 мян.хүн орсон нь өмнөх оны мөн үеийнхээс 62.1 мянга буюу 22.2 хувиар буурчээ. Тэдний 90.2 хувь нь 30 хүртэл хоног, 3.3 хувь нь 90 хүртэл хоног, 6.5 хувь нь 90, түүнээс дээш хоногын хугацаагаар ирсэн байна. Гадаадын зорчигчдын 168.9 мянга нь буюу 77.7 хувь нь аялал жуулчлалын зорилгоор хилээр орсон нь өмнөх оны мөн үеийнхээс 15.1 хувиар буурсан байна. Хилээр орсон гадаадын зорчигчдын 47.0 мянга нь буюу 22.3 хувь нь ажиллах, суралцах болон байнга оршин суух зорилгоор иржээ. Өмнөх оны мөн үеийнхтэй



Улсын хилээр 2013 оны эхний хагас жилд давхардсан тоогоор 764.6 мянган тээврийн хэрэгсэл нэвтэрсэн нь өмнөх оны мөн үеийнхээс 95.8 мянга буюу 11.1 хувиар буурсан бөгөөд эдгээрийн 37.4 хувийг ачааны машин, 30.5 хувийг ачааны вагон, 29.5 хувийг суудлын авто машин, 2.6 хувийг бусад тээврийн хэрэгсэл эзэлж байна (Зураг III.13). Нийт тээврийн хэрэгслийн 89.1 хувь нь Замын-Үүд, Гашуун сухайт, Алтанбулаг, Шивээ хүрэн, Сүхбаатарын боомтоор нэвтэрсэн байна.

IV. Бусад

Цаг уур, агаарын бохирдол

Ус, цаг уурын хүрээлэнгийн мэдээгээр хамгийн их хур тунадас 2013 оны 6 дугаар сард Дархан-Уул аймгийн Дархан суманд орж 125.0 мм-т хүрчээ. Энэ оны 6 дугаар сард Өмнөговь аймгийн Ханбогд суманд хамгийн их температур 37.5 хэм, Хөвсгөл аймгийн Ренчинлхүмбэ суманд хамгийн бага температур -6.4 хэм байлаа. Салхины хамгийн их хурд Говь-Алтай аймгийн Алтай, Хэнтий аймгийн Өндөрхаан суманд 28 м/с хүрчээ.

Аймгийн төв, нийслэлд агаарын дундаж хэм 2013 оны 6 дугаар сард олон жилийн дунджаас 0.2 хэм, өмнөх оны мөн үеийнхээс 0.8 хэмээр хүйтэн байлаа.

Азотын давхар ислийн хоногийн дундаж агууламж 2013 оны 6 дугаар сард Улаанбаатар хотын 13-р хороолол орчимд 30 удаа, Баруун дөрвөн замын орчимд 23 удаа, 32-ын тойрог орчимд 1 удаа, 10 микроноос бага хэмжээтэй тоосны агууламж Баруун дөрвөн замын орчимд 18 удаа, Хархорин захын орчимд 14 удаа, 32-ын тойрог орчимд 10 удаа, 13-р хороолол орчимд 6 удаа, 2.5 микроноос бага хэмжээтэй тоосны агууламж 13-р хороолол орчимд 5 удаа, Баруун дөрвөн замын орчимд 2 удаа агаарын чанарын стандарт дахь хүлцэх хэм хэмжээнээс давсан байна.

Аюулт үзэгдэл, осол

Аюулт үзэгдэл, осол 2013 оны эхний хагас жилд 2587 удаа гарсны улмаас 79 хүн амь насаа алдаж, 232.1 мян.толгой мал, амьтан хорогджээ. Энэ оны эхний хагас жилд объектын түймэр 2282 удаа, ой, хээрийн түймэр 124 удаа, мал, амьтны халдварт галзуу өвчин 44 удаа, гол, нуурын усанд хүн унасан осол 29

Зураг-III.13

Монгол Улсын хилээр нэвтэрсэн тээврийн хэрэгсэл, 2013 оны эхний хагас жилийн байдлаар, хувиар

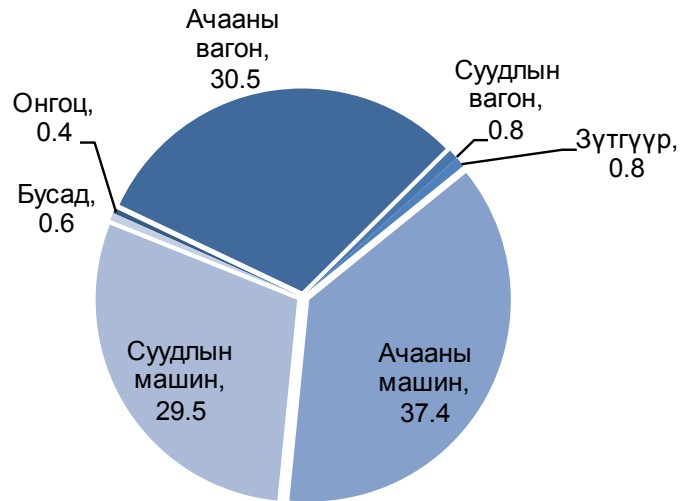

Зураг-III.14

Улаанбаатар хотын агаар дахь хүхэрлэг хийн агууламж, эхний 7 харуулын дундаж, сараар, (мг/м3)

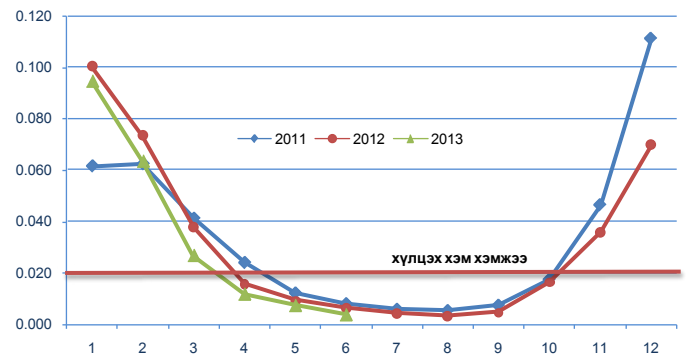

Зураг-III.15

Улаанбаатар хотын агаар дахь азотын давхар ислийн агууламж, эхний 7 харуулын дундаж, сараар, (мг/м3)

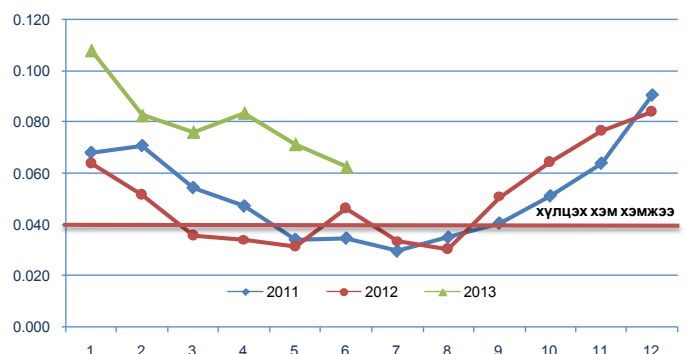



удаа, 3.5-аас дээш магнитудын газар хөдлөлт 27 удаа, хүчтэй салхи шуурга 23 удаа, аадар бороо, үерийн аюулт үзэгдэл 12 удаа, химийн хорт бодисын алдагдалтай холбоотой ослын дуудлага 11 удаа, бичил уурхайн нурангины осол, үхрийн хорт салст халуурал өвчин, сум галт хэрэгслийн осол тус бүр 7 удаа, аянгийн аюулт үзэгдэл, тэсэрч дэлбэрэх бодисын осол тус бүр 3 удаа, малын халдварт боом өвчин, үйлдвэрлэлийн осол тус бүр 2 удаа, зуд, малын халдварт маеди весна өвчин, малын гоц халдварт цэцэг өвчин, хоолны хордлого тус бүр 1 удаа бүртгэгджээ. Аюулт үзэгдэл, ослын улмаас энэ оны эхний хагас жилд объектын түймэрт 6.8 тэрбум төг, ой, хээрийн түймэрт 3.0 тэрбум төг, хүчтэй салхи шуурганд 609.5 сая төг, мал, амьтны халдварт галзуу өвчинд 13.6 сая төг, малын халдварт боом, үхрийн хорт салт халуурал өвчин, тэсэрч дэлбэрэх бодисын осол, үйлдвэрлэлийн ослоор нийтдээ 8.6 сая төгрөгийн хохирол иргэн болон байгууллагад учирсан байна. Объектын түймрээр 38 хүн, гол нуурын усанд унасан ослоор 30 хүн, бичил уурхайн нурангины ослоор 6 хүн, ой, хээрийн түймрээр 2 хүн, аадар бороо үерийн аюулт үзэгдэл, хүчтэй салхи шуурга, үйлдвэрлэлийн ослоор тус бүр 1 хүн амь насаа алджээ.

Өмнөх оны мөн үеийнхээс аюулт үзэгдэл, ослын тохиолдол 265-аар нэмэгдэв.

Хорогдсон, устгасан мал, тэжээвэр амьтдын тоо 2013 оны эхний хагас жилд өмнөх оны мөн үеийнхээс 224.8 мян.толгойгоор их байна (Хүснэгт III.5).

Хүснэгт-III.5

Аюулт үзэгдэл, осол, жил бүрийн эхний хагас жилийн байдлаар*

Үзүүлэлт	2011 I-IV	2012 I-IV	2013 I-IV	2013 I-IV, %	
				2012 I-IV	%
Аюулт үзэгдэл, ослын тохиолдлын тоо	1 900	2 322	2 587		111.4
Аюулт үзэгдэл, ослын улмаас амь насаа алдсан хүний тоо	113	104	79		76.0
Шатсан гэр, орон сууцны тоо	838	1 244	1 146		92.1
Аюулт үзэгдлийн улмаас хорогдсон, устгасан мал, тэжээвэр амьтан, толгой	165 113	7 279	232 116		3 188.8
Объектын түймрийн тоо	1 621	2 056	2 282		111.0
Учирсан хохирлын хэмжээ, тэрбум төг	2.7	13.9	10.4		74.6

*-Онцгой байдлын ерөнхий газрын мэдээ

МОНГОЛ УЛСЫН ҮНДЭСНИЙ
СТАТИСТИКИЙН ХОРООНЫ ДАРГА

С.МЭНДСАЙХАН

2013 оны 7 дугаар сарын 10

НИЙГЭМ, ЭДИЙН ЗАСГИЙН ЗАРИМ ҮЗҮҮЛЭЛТ, жил бүрийн эхнэр хагас жилийн байдлаар бүс аймаг, нийслэлээр

Аймаг, нийслэл	Бүртгэлтэй ажилгүйчүүдийн тоо (сарын эцэст)			Орон нутгийн төсвийн нийт орлого, нийт зарлагын харьцаа, хувиар			Бүртгэгдсэн гэмт хэргийн тоо*			Халдварт өвчнөөр өвчлөгчдийн тоо		
	2011 VI	2012 VI	2013 VI	2011 I-VI	2012 I-VI	2013 I-VI	2011 I-VI	2012 I-VI	2013 I-VI	2011 I-VI	2012 I-VI	2013 I-VI
ДҮН	41 767	47 459	41 747	152.0	167.0	125.8	10033*	11063*	12793*	20 580	24 205	21 756
Баруун бүс	8 362	6 846	6 340	104.1	113.8	116.3	719	809	824	1 696	1 537	1 965
БӨ	1 360	1 576	1 306	103.8	120.6	115.9	177	224	199	271	153	334
ГО	825	795	743	106.3	133.9	131.8	68	93	95	300	254	153
ЗА	2 561	1 075	1 343	104.4	96.9	105.3	131	177	174	374	313	604
УВ	1 161	782	1 069	114.9	124.8	118.9	184	167	148	447	305	281
ХО	2 455	2 618	1 879	90.5	98.0	114.7	159	148	208	304	512	593
Хангайн бүс	13 607	12 317	11 113	128.5	109.9	118.3	1 327	1 373	1 548	4 463	3 357	3 946
АР	2 155	1 578	1 569	135.6	136.6	118.5	208	203	220	595	434	475
БХ	2 211	1 758	1 420	115.9	121.4	115.8	203	185	241	1 107	675	603
БУ	1 319	755	499	104.8	139.3	124.9	128	158	204	529	527	389
ОР	1 689	1 963	2 224	144.2	97.7	127.3	259	255	319	452	430	357
ӨВ	4 016	3 305	3 463	55.6	119.3	110.9	234	306	276	795	591	1002
ХӨ	2 217	2 958	1 938	124.2	117.5	116.8	295	266	288	985	700	1 120
Төвийн бүс	6 685	7 003	6 944	157.3	159.5	124.4	1 641	1 730	1 850	3 295	2 677	2 652
ГС	135	116	158	78.5	109.5	135.9	68	77	83	169	85	133
ДА	1 981	2 078	2 281	110.6	116.6	126.3	319	341	336	523	606	491
ДО	665	727	988	213.3	135.6	123.4	280	302	286	677	536	672
ДУ	909	640	787	127.4	175.7	133.8	111	114	126	267	256	212
ӨМ	568	937	917	192.3	205.8	136.3	174	181	207	574	257	304
СЭ	1 065	1 332	1 137	91.0	89.8	112.9	367	356	363	597	462	489
ТӨ	1 362	1 173	676	83.5	99.0	114.7	322	359	449	488	475	351
Зүүн бүс	2 900	3 804	4 862	110.0	110.7	109.0	727	769	772	1 736	1 992	3 142
ДД	827	1 766	2 854	125.9	117.6	115.3	272	305	409	827	1 177	1 844
СҮ	1 110	908	901	93.4	114.5	105.2	91	111	142	281	352	634
ХЭ	963	1 130	1 107	118.4	101.4	107.0	364	353	221	628	463	664
Улаанбаатар	10 213	17 489	12 488	184.5	233.3	141.5	5 619	6 382	7 676	9 390	14 642	10 051
Бусад*							35	135	123			

* - Төмөр замын цагдаагийн хэлтэс, Иргэний агаарын тээврийн цагдаагийн тасагт бүртгэгдсэн болон Монгол Улсын иргэдийн хилийн чанадад үйлдсэн хэргийг хамруулав.



ХАМГИЙН ӨНДӨР, ХАМГИЙН БАГА ҮЗҮҮЛЭЛТТЭЙ АЙМАГ, НИЙСЛЭЛ

	Хэмжих нэгж	2013 оны эхний хагас жилийн байдлаар				
		Улсын дундаж	Хамгийн их		Хамгийн бага	
1000 хүнд ногдох төрөлт	0/00*	13.9	ГС	17.0	ТӨ	6.8
			УБ	15.6	СЭ	9.2
			БХ	15.1	БУ	9.6
1000 хүнд ногдох нас баралт	0/00*	2.9	ХӨ	3.5	ГС, ТӨ	2.1
			СҮ	3.4	ӨМ	2.2
			ЗА, ӨВ, ДД	3.2	СЭ	2.3
Нялхсын нас баралт (амьд төрсөн 1000 хүүхдэд)	0/00*	15	ХӨ	27	ОР, ГС	8
			ГО	25	ТӨ	9
			СҮ	23	СҮ	10
10 000 хүнд ногдох халдварт өвчнөөр өвчлөгчид	0/000**	78	ДД	258	ГО	28
			СҮ	120	БӨ, УВ	38
			ДО	110	ОР	40
Орон нутгийн төсвийн нийт орлого, нийт зарлагын харьцаа	%	125.8	ӨМ	136.3	СҮ, ЗА	105.2
			ГС	135.9	ХЭ	107.0
			ДУ	133.8	ӨВ	110.9

*-промилль

**- продицимилль



Хавсралт № 3-ийн үргэлжлэл

	Хүнсний гол нэрийн барааны нэгжийн үнэ, төг																	
	Шингэн сүү, л				Элсэн чихэр, кг				Ногоон цай, 2 кг				Төмс, кг		Сонгино, кг			
	2011.VI	2012.VI	2013.VI	2011.VI	2012.VI	2013.VI	2011.VI	2012.VI	2013.VI	2011.VI	2012.VI	2013.VI	2011.VI	2012.VI	2013.VI	2011.VI	2012.VI	2013.VI
Баруун бүс																		
БӨ	1 000	1 300	1 200	1 900	1 733	1 767	3 700	4 200	4 000	800	400	267	1 266	1 200	1 500	1 500	1 500	
ГО	900	1 000	800	1 700	1 700	1 700	5 500	5 500	6 000	800	600	467	1 500	1 500	1 500	1 500	1 500	
ЗА	1 000	1 300	1 367	1 800	1 700	1 700	3 800	3 800	4 067	800	800	800	1 500	1 500	1 867	1 500	1 867	
УВ	600	800	700	1 800	1 700	1 833	4 500	5 500	6 000	800	767	567	1 500	1 500	2 167	1 500	2 167	
ХО	1 000	1 350	1 500	1 800	1 800	1 933	4 800	5 000	7 833	700	400	300	1 500	1 000	2 067	1 000	2 067	
Хангайн бүс																		
АР	1 100	1 000	1 000	1 700	1 800	1 700	3 300	2 500	2 800	900	900	600	1 000	1 000	1 100	1 000	1 100	
БХ	700	900	1 000	1 800	1 800	1 567	4 400	4 300	3 800	800	800	600	1 200	1 200	1 500	1 200	1 500	
БУ	600	600	800	1 800	1 800	1 800	3 500	3 500	4 000	1 200	800	800	1 100	1 000	1 500	1 000	1 500	
ОР	700	700	700	1 500	1 600	1 467	5 000	4 250	4 147	800	600	800	1 000	1 200	1 367	1 000	1 367	
ӨВ	1 000	1 000	1 500	1 800	1 600	1 550	4 500	4 500	4 500	800	800	500	800	900	1 767	800	1 767	
ХӨ	800	1 000	1 000	1 700	1 800	1 833	5 200	5 200	4 450	800	967	567	1 500	1 450	1 633	1 450	1 633	
Төвийн бүс																		
ГС	800	1 100	1 000	1 500	1 500	1 300	3 000	3 900	4 033	900	800	633	900	700	1 200	1 000	1 200	
ДА	500	500	600	1 700	1 700	1 670	4 500	3 800	4 400	800	800	600	1 000	1 000	1 500	1 000	1 500	
ДО	1 500	1 800	1 700	1 550	1 550	1 567	4 500	5 000	4 750	967	900	800	1 000	1 500	1 425	1 000	1 425	
ДУ	1 400	1 400	1 300	1 650	1 500	1 600	3 680	4 000	4 350	950	930	633	820	950	1 467	950	1 467	
ӨМ	1 500	2 000	2 000	1 700	1 800	1 767	4 400	4 300	4 700	1 200	1 300	800	1 200	1 300	1 800	1 200	1 800	
СЭ	500	850	700	1 500	1 667	1 600	4 200	4 967	4 933	800	1 267	700	2 000	1 167	1 733	2 000	1 733	
ТӨ	700	800	750	1 700	1 600	1 500	4 200	4 800	4 000	900	1 000	650	800	800	1 500	800	1 500	
Зүүн бүс																		
ДД	600	800	600	1 600	1 500	1 600	3 600	3 800	4 127	700	700	667	800	800	1 267	800	1 267	
СҮ	1 000	1 000	900	1 500	1 480	1 450	3 500	3 800	4 050	1 000	970	750	800	870	1 300	800	1 300	
ХЭ	600	1 000	1 000	1 600	1 600	1 533	5 000	4 200	4 733	1 000	1 000	633	1 200	960	1 417	1 200	1 417	
Улаанбаатар																		
УБ	1 000	935	910	1 675	1 695	1 670	4 265	4 270	4 310	1 150	1 065	990	955	1 000	1 455	1 000	1 455	



ХӨДӨӨ АЖ АХУЙН ЗАРИМ БҮТЭЭГДЭХҮҮНИЙ ЗАХ ЗЭЭЛИЙН ДУНДАЖ ҮНЭ, сараар

Аймаг, нийслэл	Үхрийн 1 ширхэг ширний дундаж үнэ					
	2 м-ээс доош урттай			2 м-ээс дээш урттай		
	2012 VI	2013 V	2013 VI	2012 VI	2013 V	2013 VI
	Баруун бүс					
БӨ	21 500	28 000	30 000	-	-	-
ГО	17 300	-	-	26 000	-	-
ЗА	-	25 000	28 000	-	30 000	35 000
УВ	15 000	30 000	-	18 000	24 000	30 000
ХО	15 000	-	-	-	25 000	25 000
	Хангайн бүс					
АР	27 000	30 000	28 000	35 000	35 000	38 000
БХ	28 000	25 000	20 000	30 000	32 000	-
БУ	20 000	27 500	27 500	30 500	33 500	39 500
ОР	26 000	25 000	33 000	35 000	35 000	37 000
ӨВ	20 000	25 000	25 000	27 000	30 000	30 000
ХӨ	20 000	28 000	25 000	-	-	30 000
	Төвийн бүс					
ГС	22 000	25 000	25 000	25 000	35 000	30 000
ДА	15 000	28 000	27 500	28 000	39 000	38 000
ДУ	12 700	20 000	20 000	22 700	25 000	24 000
СЭ	28 000	25 000	25 000	38 000	35 000	35 000
ТӨ	22 000	30 000	30 000	25 000	40 000	40 000
	Зүүн бүс					
ДД	25 000	27 000	25 000	35 000	35 000	40 000
СҮ	16 500	27 500	27 500	25 000	40 000	35 000
ХЭ	23 000	34 000	34 000	-	40 000	40 000
	Улаанбаатар					
УБ	28 000	32 000	34 000	40 000	43 000	45 000

Хавсралт № 4-ийн үргэлжлэл

Аймаг, нийслэл	Адууны 1 ширхэг ширний дундаж үнэ		
	2012 VI	2013 V	2013 VI
	Баруун бүс		
БӨ	25 500	31 000	31 000
ЗА	-	30 000	25 000
УВ	15 000	30 000	20 000
ХО	15 000	30 000	25 000
	Хангайн бүс		
АР	32 000	35 000	30 000
БХ	25 000	25 000	-
БУ	25 000	30 500	34 000
ОР	30 000	20 000	35 000
ӨВ	25 000	30 000	30 000
ХӨ	20 000	25 000	25 000
	Төвийн бүс		
ГС	28 500	27 500	29 000
ДА	25 000	32 000	30 500
ДО	20 000	35 000	34 000
ДУ	25 000	30 000	27 000
ӨМ	24 000	-	-
СЭ	38 000	30 000	25 000
ТӨ	36 000	35 000	40 000
	Зүүн бүс		
ДД	27 700	30 000	30 000
СҮ	25 000	32 500	33 000
ХЭ	32 000	37 000	38 000
	Улаанбаатар		
УБ	30 000	37 000	40 000



Аймаг, нийслэл	Ямааны 1 кг ноолуурын дундаж үнэ					
	Цагаан			Бор		
	2012 VI	2013 V	2013 VI	2012 VI	2013 V	2013 VI
	Баруун бүс					
БӨ	41 000	60 000	58 500	41 000	60 000	58 500
ГО	45 000	61 500	61 000	45 000	61 000	61 000
ЗА	44 000	61 500	61 000	44 000	61 500	61 000
УВ	43 500	55 000	60 000	43 000	54 000	-
ХО	44 000	59 000	58 000	42 000	59 000	55 000
	Хангайн бүс					
АР	40 000	64 000	58 000	38 000	64 000	58 000
БХ	48 000	62 000	63 000	45 000	62 000	-
БУ	-	56 500	55 000	42 300	58 000	55 000
ОР	43 000	58 000	60 000	43 000	55 000	56 000
ӨВ	45 000	63 500	61 000	45 000	63 500	61 000
ХӨ	47 000	64 000	58 000	47 000	65 000	60 000
	Төвийн бүс					
ГС	41 500	51 000	50 000	-	-	-
ДА	45 000	58 000	58 000	-	58 000	58 000
ДО	44 000	61 000	60 000	44 000	61 000	60 000
ДУ	45 000	61 000	59 000	-	-	-
ӨМ	45 000	52 000	58 000	45 000	52 000	58 000
СЭ	-	55 000	50 000	-	55 000	50 000
ТӨ	40 000	60 000	60 000	40 000	60 000	60 000
	Зүүн бүс					
ДД	30 000	50 000	40 000	30 000	50 000	40 000
СҮ	32 500	53 000	53 000	32 500	53 000	53 000
ХЭ	-	50 000	45 000	-	-	-
	Улаанбаатар					
УБ	43 000	61 000	60 000	43 000	55 000	55 000

Аймаг, нийслэл	Хонины ноостой 1 ширхэг нэхийний дундаж үнэ		
	2012 VI	2013 V	2013 VI
		Баруун бүс	
БӨ	7 000	7 000	7 500
ЗА	10 000	6 500	8 000
УВ	8 000	6 000	10 000
ХО	10 000	6 500	8 000
	Хангайн бүс		
АР	13 000	8 000	10 000
БХ	13 000	7 000	10 000
БУ	12 000	7 500	-
ОР	8 500	5 000	12 000
ӨВ	-	5 500	10 000
ХӨ	-	9 000	10 000
	Төвийн бүс		
ГС	12 000	6 500	9 000
ДА	-	5 000	-
ДО	11 000	7 000	-
ДУ	13 000	8 000	8 000
ӨМ	8 000	-	-
СЭ	-	6 000	-
ТӨ	9 000	8 000	12 000
	Зүүн бүс		
ДД	10 000	5 000	9 000
СҮ	-	6 000	8 500
ХЭ	13 000	10 000	11 500
	Улаанбаатар		
УБ	8 000	7 000	11 000



Хавсралт № 4-ийн үргэлжлэл

Аймаг, нийслэл	Тэмээний дундаж үнэ, мян.төг											
	Нас гүйцсэн тэмээ						Өсвөр насны тэмээ					
	Ат			Ингэ			Эр			Эм		
	2012 VI	2013 V	2013 VI	2012 VI	2013 V	2013 VI	2012 VI	2013 V	2013 VI	2012 VI	2013 V	2013 VI
	Баруун бүс											
БӨ	815	1 035	1 079	745	923	887	508	617	680	493	585	620
ГО	662	1 025	1 028	564	881	889	405	614	611	402	586	586
ЗА	867	1 000	1 000	717	800	900	625	-	600	625	-	600
УВ	833	1 100	1 080	650	867	850	600	650	-	500	750	-
ХО	850	1 000	993	650	857	836	450	642	588	450	567	563
	Хангайн бүс											
АР	633	850	863	563	763	775	425	475	500	413	475	500
БХ	1 050	1 200	1 300	663	990	933	400	650	-	400	650	-
БУ	714	956	938	657	813	794	464	550	544	457	548	531
ӨВ	1 000	1 367	1 400	817	1 017	1 017	400	800	800	400	800	800
ХӨ	613	817	806	536	672	683	355	519	519	347	488	488
	Төвийн бүс											
ДА	1 090	750	750	975	700	700	480	480	480	460	450	450
ДО	919	1 123	1 178	870	1 009	1 043	631	697	672	597	640	643
ДУ	665	1 165	1 177	597	948	968	390	669	685	371	654	665
ӨМ	944	1 150	1 183	797	950	900	-	-	-	-	-	-
СЭ	750	700	700	650	700	650	-	-	-	-	-	-
ТӨ	698	1 017	1 139	604	850	889	422	592	569	389	575	547
	Зүүн бүс											
ДД	932	990	1 055	762	850	900	588	589	590	555	570	553
СҮ	920	1 183	1 080	770	910	880	617	625	625	503	575	575
ХЭ	760	962	965	640	858	862	528	647	654	510	641	645

Хавсралт № 4-ийн үргэлжлэл

Аймаг, нийслэл	Адууны дундаж үнэ, мян.төг											
	Нас гүйцсэн адуу						Өсвөр насны адуу					
	Морь			Гүү			Эр			Эм		
	2012 VI	2013 V	2013 VI	2012 VI	2013 V	2013 VI	2012 VI	2013 V	2013 VI	2012 VI	2013 V	2013 VI
	Баруун бүс											
БӨ	781	1 070	1 081	749	970	985	604	712	726	557	659	692
ГО	497	735	741	426	594	606	328	475	489	323	450	464
ЗА	500	725	727	458	592	581	367	430	433	330	417	390
УВ	552	807	856	433	750	767	383	560	525	333	520	500
ХО	650	822	781	450	671	621	-	600	590	-	570	500
	Хангайн бүс											
АР	507	672	703	462	620	642	353	413	429	344	411	430
БХ	489	576	619	444	525	567	367	463	429	342	463	433
БУ	541	751	748	486	693	709	352	491	503	344	488	500
ОР	700	680	700	680	630	650	500	520	500	500	500	480
ӨВ	740	707	728	616	675	690	467	550	600	450	500	550
ХӨ	443	632	650	403	545	560	305	405	426	290	389	404
	Төвийн бүс											
ДА	938	888	888	825	813	813	620	613	600	488	595	570
ДО	607	656	668	551	634	640	369	407	380	350	411	385
ДУ	427	849	876	387	785	808	305	562	569	249	558	562
ӨМ	567	740	850	700	450	450	-	500	-	-	-	-
СЭ	590	680	730	545	636	670	440	511	545	417	475	525
ТӨ	679	848	890	587	740	747	432	537	542	397	514	519
	Зүүн бүс											
ДД	711	836	882	618	725	750	474	486	509	439	473	482
СҮ	504	820	835	447	721	729	345	508	517	328	492	500
ХЭ	569	738	740	483	679	681	419	569	572	397	538	539
	Улаанбаатар											
УБ	-	850	800	-	850	800	-	600	550	-	600	550



Аймаг, нийслэл	Үхрийн дундаж үнэ, мян.төг											
	Нас гүйцсэн үхэр						Өсвөр насны үхэр					
	Эр			Эм			Эр			Эм		
	2012 VI	2013 V	2013 VI	2012 VI	2013 V	2013 VI	2012 VI	2013 V	2013 VI	2012 VI	2013 V	2013 VI
	Баруун бүс											
БӨ	575	702	713	515	653	625	411	485	496	388	479	465
ГО	584	953	950	491	769	772	407	633	633	389	569	578
ЗА	780	883	908	579	719	713	425	525	538	400	490	458
УВ	775	917	1 190	560	780	759	433	538	550	400	513	450
ХО	995	988	905	-	770	639	500	617	500	500	543	443
	Хангайн бүс											
АР	675	776	795	537	674	674	402	506	502	391	487	497
БХ	650	1 099	1 087	468	870	725	334	567	588	317	520	417
БУ	794	1 013	1 097	614	823	849	486	625	644	458	618	630
ОР	1 200	1 050	1 000	1 000	950	900	720	750	720	660	700	680
ӨВ	920	1 133	1 065	742	800	867	575	600	633	533	633	700
ХӨ	583	811	836	447	623	643	330	456	490	313	426	450
	Төвийн бүс											
ДА	1 225	1 125	1 063	1 088	925	900	863	763	767	750	725	700
ДО	905	1 150	1 205	762	958	1 138	543	709	741	518	678	725
ДУ	561	1 173	1 193	522	1 023	1 054	363	735	765	340	708	731
ӨМ	990	-	1 100	-	-	-	-	-	-	-	-	-
СЭ	900	1 126	1 097	770	930	900	574	675	700	547	620	624
ТӨ	873	1 161	1 247	711	877	963	589	716	744	516	652	685
	Зүүн бүс											
ДД	1 036	1 166	1 216	936	993	1 029	704	798	819	650	714	736
СҮ	1 226	1 285	1 285	893	921	925	610	706	713	538	657	650
ХЭ	761	914	914	643	819	819	528	682	682	493	635	635
	Улаанбаатар											
УБ	-	950	900	-	950	900	-	650	600	-	600	580



Аймаг, нийслэл	Нас гүйцсэн хонины дундаж үнэ, мян.төг					
	Эр			Эм		
	2012 VI	2013 V	2013 VI	2012 VI	2013 V	2013 VI
Баруун бүс						
БӨ	170	166	167	135	135	140
ГО	146	173	174	105	124	126
ЗА	150	178	180	98	125	121
УВ	155	175	176	99	126	129
ХО	155	169	166	122	124	120
Хангайн бүс						
АР	134	169	171	104	132	135
БХ	143	166	174	99	122	120
БУ	134	167	169	106	121	125
ОР	170	210	200	130	190	160
ӨВ	169	192	189	131	160	156
ХӨ	128	147	151	109	105	109
Төвийн бүс						
ГС	165	203	223	135	145	146
ДА	190	205	208	165	163	175
ДО	152	168	174	108	133	138
ДУ	100	193	195	74	155	161
ӨМ	170	185	177	145	141	151
СЭ	151	183	186	121	147	153
ТӨ	174	192	197	131	145	151
Зүүн бүс						
ДД	137	162	162	112	132	128
СҮ	137	172	166	98	119	117
ХЭ	141	150	148	95	110	109
Улаанбаатар						
УБ	180	195	225	120	150	175

Аймаг, нийслэл	Нас гүйцсэн ямааны дундаж үнэ, мян.төг					
	Эр			Эм		
	2012 VI	2013 V	2013 VI	2012 VI	2013 V	2013 VI
Баруун бүс						
БӨ	99	100	98	84	84	83
ГО	96	107	101	76	81	81
ЗА	86	95	98	65	74	71
УВ	85	104	109	59	75	84
ХО	113	116	115	78	81	77
Хангайн бүс						
АР	83	94	96	66	77	77
БХ	94	113	111	75	85	79
БУ	93	111	115	70	89	88
ОР	110	120	120	80	95	90
ӨВ	110	135	126	91	96	90
ХӨ	88	93	98	65	70	75
Төвийн бүс						
ГС	90	148	133	70	-	94
ДА	170	149	145	155	115	113
ДО	98	113	118	79	85	88
ДУ	70	138	138	56	106	109
ӨМ	135	145	139	111	120	102
СЭ	103	127	140	85	102	119
ТӨ	117	121	130	90	94	103
Зүүн бүс						
ДД	101	113	108	86	97	93
СҮ	93	107	110	58	82	76
ХЭ	101	114	114	80	85	86
Улаанбаатар						
УБ	120	145	150	100	95	110

МОНГОЛ УЛСЫН НЭГДСЭН ТӨСВИЙН ОРЛОГО, ЗАРЛАГА, жил бүрийн эхний хагас жилийн байдлаар

	сая төг			
	2012 I-VI		2013 I-VI	
	Дүн	дүнд эзлэх хувь	Дүн	дүнд эзлэх хувь
НИЙТ ОРЛОГО БА ТУСЛАМЖИЙН ДҮН	2 380 967.9	100.0	2 537 667.5	100.0
ТОГТВОРЖУУЛАЛТЫН САН	25 482.2	1.1	32 723.5	1.3
НИЙТ ТЭНЦВЭРЖҮҮЛСЭН ОРЛОГО БА ТУСЛАМЖИЙН ДҮН	2 355 485.7	98.9	2 504 944.0	98.7
УРСГАЛ ОРЛОГО	2 347 842.0	98.6	2 504 509.2	98.7
ТАТВАРЫН ОРЛОГО	2 106 077.7	88.5	2 172 264.3	85.6
1. Орлогын албан татвар	398 828.8	16.8	486 307.7	19.2
- аж ахуйн нэгжийн	247 690.4	10.4	290 816.3	11.5
- хүн амын	151 133.7	6.3	195 491.4	7.7
- зарим бүтээгдэхүүний үнийн өсөлтийн	4.8	0.0	-	0.0
2. Нийгмийн даатгалын шимтгэл	314 044.1	13.2	385 805.0	15.2
3. Өмчийн татвар	9 974.4	0.4	16 453.3	0.6
4. Дотоодын бараа, үйлчилгээний татвар	738 118.4	31.0	853 098.1	33.6
- нэмэгдсэн өртгийн татвар	592 816.3	24.9	632 511.9	24.9
- онцгой албан татвар	121 304.4	5.1	193 988.6	7.6
- тусгай зориулалтын орлого	23 997.6	1.0	26 597.6	1.0
5. Гадаад худалдааны татварын орлого	161 356.2	6.8	156 787.3	6.2
6. Бусад татвар	483 755.7	20.3	273 812.9	10.8
ТАТВАРЫН БУС ОРЛОГО	241 764.4	10.2	332 244.9	13.1
ХӨРӨНГИЙН ОРЛОГО	6 609.6	0.3	434.8	0.0
ТУСЛАМЖИЙН ОРЛОГО	1 034.0	0.0	0.0	0.0
НИЙТ ЗАРЛАГА БА ЭРГЭЖ ТӨЛӨГДӨХ ЦЭВЭР ЗЭЭЛИЙН ДҮН	2 930 076.1	100.0	2 637 896.0	100.0
НИЙТ ЗАРЛАГА	2 888 913.7	98.6	2 606 705.9	98.8
УРСГАЛ ЗАРДАЛ	2 282 457.1	77.9	2 353 815.7	89.2
1. Бараа, үйлчилгээний зардал	935 886.7	31.9	1 283 264.1	48.6
- цалин, хөлс	561 956.7	19.2	711 370.2	27.0
- бараа, үйлчилгээний бусад зардал	373 929.9	12.8	571 893.9	21.7
2. Зээлийн үйлчилгээний төлбөр	55 286.3	1.9	92 303.3	3.5
3. Татаас ба шилжүүлэг	1 291 284.1	44.1	978 248.3	37.1
ХӨРӨНГИЙН ЗАРДАЛ	606 456.6	20.7	252 890.2	9.6
Дотоод эх үүсвэр	590 891.9	20.2	240 449.2	9.1
- хөрөнгө оруулалт	556 795.9	19.0	232 340.2	8.8
- их засварын зардал	23 338.8	0.8	3 819.1	0.1
- геологи хайгуулын зардал	754.7	0.0	1 725.8	0.1
- ойжуулалт, байгаль орчны бусад арга хэмжээ	2 419.2	0.1	1 267.6	0.0
- улсын нөөц бүрдүүлэх зардал	7 583.3	0.3	1 296.5	0.0
Гадаад эх үүсвэр	15 564.6	0.5	12 441.0	0.5
ЭРГЭЖ ТӨЛӨГДӨХ ЦЭВЭР ЗЭЭЛ	41 162.5	1.4	31 190.1	1.2
- гадаад зээлээр санхүүжих төсөл	10 596.5	0.4	11 253.5	0.4

**ОРОН НУТГИЙН ТӨСВИЙН ОРЛОГО, ЗАРЛАГА, жил бүрийн эхний хагас жилийн байдлаар**

Аймаг, нийслэл	Орлого			Улсын төсвөөс олгосон санхүүгийн дэмжлэг		Зарлага		
	2012 I-VI	2013 I-VI	$\frac{2013 \text{ I-VI}}{2012 \text{ I-VI}}$ %	2012 I-VI	2013 I-VI	2012 I-VI	2013 I-VI	$\frac{2013 \text{ I-VI}}{2012 \text{ I-VI}}$ %
Бүгд	380 819.6	914 937.2	240.3	51 382.0	597 349.3	228 011.8	727 260.1	319.0
	Баруун бүс							
Дүн	23 611.6	145 692.9	617.0	8 476.4	131 476.8	20 747.6	125 242.4	603.6
БӨ	3 947.7	33 051.7	837.2	1 920.0	30 615.6	3 273.9	28 510.2	870.8
ГО	5 273.4	25 345.1	480.6	239.4	22 408.1	3 937.8	19 225.6	488.2
ЗА	5 333.1	29 405.1	551.4	3 165.5	26 746.2	5 501.6	27 929.5	507.7
УВ	5 511.9	28 996.7	526.1	3 151.5	26 314.1	4 417.6	24 392.7	552.2
ХО	3 545.5	28 894.2	815.0	-	25 392.8	3 616.8	25 184.4	696.3
	Хангайн бүс							
Дүн	59 742.1	188 445.8	315.4	13 971.2	152 088.8	54 366.2	159 257.8	292.9
АР	5 742.8	30 215.6	526.2	3 141.0	27 157.0	4 205.5	25 508.9	606.6
БХ	5 917.7	29 230.8	494.0	3 454.8	26 642.3	4 876.2	25 242.5	517.7
БУ	6 101.9	22 252.7	364.7	1 046.6	13 999.1	4 380.0	17 821.9	406.9
ОР	30 350.5	31 328.5	103.2	-	15 792.1	31 076.2	24 616.4	79.2
ӨВ	5 561.6	32 986.0	593.1	3 256.6	29 779.4	4 663.8	29 747.9	637.8
ХӨ	6 067.5	42 432.2	699.3	3 072.2	38 719.0	5 164.5	36 320.2	703.3
	Төвийн бүс							
Дүн	98 207.7	174 765.1	178.0	4 500.3	119 269.4	61 565.7	140 493.9	228.2
ГС	2 116.5	7 393.2	349.3	815.4	5 487.7	1 932.3	5 440.3	281.5
ДА	6 342.9	26 549.4	418.6	-	19 186.6	5 442.1	21 024.8	386.3
ДО	7 708.1	20 389.6	264.5	-	13 674.1	5 684.6	16 524.4	290.7
ДУ	4 629.9	17 982.9	388.4	2 763.0	16 419.4	2 635.9	13 436.7	509.8
ӨМ	63 241.7	41 085.9	65.0	-	14 854.5	30 727.2	30 138.2	98.1
СЭ	8 016.8	31 379.1	391.4	-	24 073.0	8 926.9	27 788.4	311.3
ТӨ	6 151.8	29 985.2	487.4	921.9	25 574.1	6 216.8	26 141.1	420.5
	Зүүн бүс							
Дүн	12 461.6	72 740.4	583.7	365.2	62 790.6	11 256.0	66 726.5	592.8
ДД	3 923.4	23 763.2	605.7	-	19 779.3	3 335.0	20 604.0	617.8
СҮ	4 417.8	22 608.7	511.8	365.2	19 662.1	3 857.6	21 481.3	556.8
ХЭ	4 120.4	26 368.4	639.9	-	23 349.2	4 063.4	24 641.3	606.4
	Улаанбаатар							
Дүн	186 796.6	333 293.0	178.4	24 068.9	131 723.8	80 076.3	235 539.5	294.1
УБ	186 796.6	333 293.0	178.4	24 068.9	131 723.8	80 076.3	235 539.5	294.1

ОРОН НУТГИЙН ТӨСВӨӨС УЛСЫН ТӨСӨВТ ТӨВЛӨРҮҮЛЭХ ОРЛОГО, жил бүрийн эхний хагас жилийн байдлаар

Аймаг, нийслэл	2012 I-VI	2013 I-VI	$\frac{2013 \text{ I-VI}}{2012 \text{ I-VI}}$ %
Бүгд	53 198.4	6 120.9	11.5
ДА	1 501.5	-	-
ДО	900.0	-	-
ОР	27 208.8	1 500.0	5.5
ӨМ	22 088.1	986.1	4.5
СЭ	1 500.0	-	-
УБ	-	3 634.8	-



Улсын нэгдсэн төсвийн зарлага, салбараар, жил бүрийн эхний хагас жилийн байдлаар

Үйл ажиллагааны чиглэл	2012 I-VI	2013 I-VI	сая төг
			2013 I-VI 2012 I-VI
НИЙТ ЗАРЛАГА БА ЦЭВЭР ЗЭЭЛИЙН ДҮН	2 930 076.1	2 637 896.0	90.0
Улсын нийтлэг үйлчилгээ	500 069.7	669 690.3	133.9
Нийтийн ерөнхий үйлчилгээ	282 272.4	424 228.1	150.3
Батлан хамгаалах үйл ажиллагаа	98 302.4	111 923.7	113.9
Нийгмийн хэв журам, аюулгүй байдлын үйл ажиллагаа	119 494.8	133 538.5	111.8
Нийгмийн үйлчилгээ	1 998 466.8	2 125 975.5	106.4
Боловсролын үйл ажиллагаа	473 823.5	884 334.0	186.6
Эрүүл мэндийн үйл ажиллагаа	186 685.3	231 149.1	123.8
Нийгмийн даатгал, нийгмийн халамжийн үйл ажиллагаа	1 270 759.5	931 038.2	73.3
Орон сууц, нийтийн аж ахуй, хот байгуулалтын үйл ажиллагаа	18 619.4	19 726.6	105.9
Соёл урлаг, амралт, спортын үйл ажиллагаа	48 579.1	59 727.6	122.9
Эдийн засгийн үйл ажиллагаа	546 033.4	409 878.4	75.1
Эрчим хүч, дулаан хангамж	90 218.4	52 580.2	58.3
Хөдөө аж ахуй, ойн аж ахуй	54 198.5	65 789.1	121.4
Эрдэс баялаг, уул уурхай, үйлдвэр, барилга	18 677.8	46 671.5	249.9
Тээвэр холбоо	277 062.1	172 264.3	62.2
Эдийн засгийн бусад	105 876.6	72 573.2	68.5
Ангилалдаагүй бусад зардал	211 943.6	309 987.6	146.3
Тохируулга	-326 437.3	-877 635.7	268.9



Гадаад худалдааны нийт эргэлт, жил бүрийн эхний хагас жилийн байдлаар

Үзүүлэлт	2012 I-VI	2013 I-VI	мян.ам.долл
			$\frac{2013 \text{ I-IV}}{2012 \text{ I-IV}} \%$
Нийт бараа эргэлт	5 566 440.1	5 094 480.2	91.5
Экспорт	2 253 177.8	2 023 742.1	89.8
Валютын төлбөртэй худалдаа	2 251 234.3	2 021 908.4	89.8
Гадаадын тусламжийн бараа	169.6	-	-
Гадаадын захиалагчийн материалаар хийсэн бараа	1 769.1	1 724.7	97.5
Бусад	4.8	109.1	22.7*
Импорт	3 313 262.3	3 070 738.1	92.7
Валютын төлбөртэй худалдаа	2 816 705.6	2 830 224.3	100.5
Бараа солилцоо	0.3	6.1	20.3*
Гадаадын тусламжийн бараа	77 507.4	36 723.1	47.4
Хөрөнгө оруулалтаар нийлүүлсэн бараа	413 759.2	195 078.3	47.1
Гадаадын зээлийн хөрөнгөөр нийлүүлсэн бараа	3 138.6	6 407.8	204.2
Гадаадын захиалагчийн материал, эд зүйлс	549.0	629.9	114.7
Бусад	1 602.2	1 668.7	104.2

Тайлбар: *-дахин

Note: *-times more

Экспорт, импорт, барааны бүлгээр, жил бүрийн эхний хагас жилийн байдлаар

Барааны бүлэг	мян.ам.долл			
	2012 I-VI		2013 I-VI	
	Дүн	Дүнд эзлэх хувь	Дүн	Дүнд эзлэх хувь
Экспорт	2 253 177.8	100.0	2 023 742.1	100.0
Эрдэс бүтээгдэхүүн	2 031 406.2	90.2	1 633 315.1	80.7
Нэхмэл болон нэхмэл бүтээгдэхүүн	126 238.8	5.6	174 416.5	8.6
Үнэт ба хагас үнэт чулуу, үнэт металл, гоёлын зүйлс, зоос	45 596.6	2.0	135 525.9	6.7
Түүхий болон боловсруулсан арьс, шир, ангийн үс, эдгээрээр хийсэн эдлэл	14 798.4	0.7	19 068.0	0.9
Машин, механик төхөөрөмж, цахилгаан хэрэгсэл, дуу хураагч, зурагт, тэдгээрийн эд анги, сэлбэг	5 226.0	0.2	17 584.9	0.9
Авто, агаарын замын тээврийн хэрэгсэл, тэдгээрийн эд анги	4 787.4	0.2	10 643.9	0.5
Мал, амьтад, тэдгээрээс гаралтай бүтээгдэхүүн	8 996.2	0.4	10 067.1	0.5
Үндсэн төмөрлөг болон түүгээр хийсэн бүтээгдэхүүн	8 791.4	0.4	9 647.4	0.5
Бусад	7 336.9	0.3	13 473.3	0.7
Импорт	3 313 262.3	100.0	3 070 738.1	100.0
Эрдэс бүтээгдэхүүн	718 452.3	21.7	775 036.1	25.2
Машин, механик төхөөрөмж, цахилгаан хэрэгсэл, дуу хураагч, зурагт, тэдгээрийн эд анги, сэлбэг	844 093.6	25.5	683 234.1	22.2
Авто, агаарын замын тээврийн хэрэгсэл, тэдгээрийн эд анги	717 702.2	21.7	669 952.5	21.8
Үндсэн төмөрлөг болон түүгээр хийсэн бүтээгдэхүүн	275 887.2	8.3	228 174.8	7.4
Хүнсний бэлэн бүтээгдэхүүн	169 292.8	5.1	180 209.8	5.9
Хими, химийн үйлдвэрийн бүтээгдэхүүн	135 445.8	4.1	134 264.1	4.4
Хуванцар, каучук, түүгээр хийсэн эдлэл	117 145.0	3.5	108 835.8	3.5
Чулуу, гөлтгөнө, цемент, шөрмөсөн чулуун зүйлс, шил, шилэн сав	56 799.8	1.7	55 588.7	1.8
Бусад	278 443.7	8.4	235 442.2	7.8



**Аж үйлдвэрийн салбарын бүтээгдэхүүний нийт үйлдвэрлэл, дэд салбараар, 2005 оны зэрэгцүүлэх үнээр,
жил бүрийн эхний хагас жилийн байдлаар**

Аж үйлдвэрийн салбар	2012 I-III	2013 I-III	2012 I-VI	2013 I-VI	сая төг
					2013 I-VI 2012 I-VI %
Нийт дүн	473 338.5	507 003.9	1 045 704.9	1 104 822.7	105.7
Уул уурхай, олборлох аж үйлдвэр	270 452.6	275 432.3	604 389.6	633 028.0	104.7
Нүүрс олборлолт	69 077.2	62 729.1	138 075.9	120 713.1	87.4
Газрын тос олборлолт	46 625.3	56 808.4	90 898.8	119 558.5	131.5
Металлын хүдэр олборлолт	149 856.4	153 015.7	364 480.4	387 741.3	106.4
Бусад ашигт малтмал олборлолт	4 893.7	2 879.1	10 934.5	5 015.1	45.9
Боловсруулах аж үйлдвэр	130 366.5	154 512.0	320 328.6	342 076.8	106.8
Хүнсний бүтээгдэхүүн, ундаа үйлдвэрлэл	75 812.5	78 805.7	153 209.6	163 503.9	106.7
Тамхи үйлдвэрлэл	2 231.8	1 810.1	10 527.1	6 418.3	61.0
Нэхмэлийн үйлдвэрлэл	12 831.3	16 432.1	36 895.9	39 407.3	106.8
Хувцас үйлдвэрлэл, үслэг арьс боловсруулалт	1 299.8	1 566.0	2 981.6	3 495.7	117.2
Арьс, шир боловсруулах, ширэн эдлэл, гутал үйлдвэрлэл	295.7	2 815.8	2 663.0	6 281.0	235.9
Мод, модон эдлэл үйлдвэрлэл	493.9	652.8	1 141.8	1 057.9	92.7
Цаас, цаасан бүтээгдэхүүн үйлдвэрлэл	767.5	755.1	2 105.1	1 508.9	71.7
Нийтлэх, хэвлэх, дуу бичлэг хийх ажиллагаа	2 495.0	3 377.1	7 053.6	8 591.7	121.8
Кокс, шахмал түлш үйлдвэрлэл	13 006.8	27 590.2	27 240.4	43 614.8	160.1
Химийн бүтээгдэхүүн үйлдвэрлэл	4 885.8	5 693.0	10 684.2	13 626.5	127.5
Резин болон хуванцар бүтээгдэхүүн	502.7	1 768.8	4 909.2	4 439.7	90.4
Төмөрлөг бус эрдэс бодисоор хийсэн эдлэл үйлдвэрлэл	2 848.6	1 535.9	22 686.4	15 332.1	67.6
Төмрийн үйлдвэрлэл	10 174.0	11 329.7	30 438.6	33 189.6	109.0
Машин, тоног төхөөрөмжөөс бусад төмөр эдлэл үйлдвэрлэл	3.9	6.2	46.1	79.2	171.7
Бичиг хэргийн болон тооцоолох техник үйлдвэрлэл	1 523.1	79.1	3 048.1	774.0	25.4
Цахилгаан хэрэгсэл үйлдвэрлэл	898.8	53.9	2 622.6	200.7	7.7
Эмнэлгийн багаж хэрэгсэл, нарийн хэмжүүр, хараа зүйн хэрэгсэл үйлдвэрлэл	2.1	1.4	4.1	3.4	83.9
Тээврийн бусад хэрэгсэл үйлдвэрлэл	112.3	102.2	188.5	205.4	109.0
Тавилга үйлдвэрлэл, боловсруулах үйлдвэрийн бусад	181.0	137.0	1 882.7	346.7	18.4
Цахилгаан, дулааны эрчим хүч үйлдвэрлэл, усан хангамж	72 519.4	77 059.5	120 986.7	129 717.9	107.2
Цахилгаан, дулаан, уур үйлдвэрлэл	69 017.2	73 502.5	114 011.0	122 619.4	107.6
Ус ариутгал, усан хангамж	3 502.2	3 557.0	6 975.7	7 098.5	101.8



Аж үйлдвэрийн салбарын гол нэр төрлийн зарим бүтээгдэхүүний үйлдвэрлэл,

жил бүрийн эхний хагас жилийн байдлаар

Нэр төрөл	Хэмжих нэгж	2012 I-III	2013 I-III	2012 I-VI	2013 I-VI	$\frac{2013 \text{ I-VI}}{2012 \text{ I-VI}}$ %
Цахилгаан эрчим хүч	сая кВт.цаг	1 149.4	1 229.2	2 057.6	2 201.8	107.0
Дулааны эрчим хүч	мян.Гкал	3 484.4	3 676.3	4 686.8	5 115.7	109.2
Газрын тос	мян.баррел	852.2	1 038.3	1 661.3	2 185.1	131.5
Нүүрс	мян.т	6 593.1	5 987.2	13 178.7	11 521.5	87.4
Зэсийн баяжмал, 35%-ийн агуулгад шилжүүлснээр	мян.т	87.2	82.4	179.7	202.7	112.8
Молибдений баяжмал, 47%-ийн агуулгад шилжүүлснээр	т	1 066.8	956.5	2 079.4	1 926.0	92.6
Хайлуур жоншны баяжмал	мян.т	26.0	11.9	58.6	25.2	43.0
Алт	кг	714.5	1 532.9	2 135.4	3 760.4	176.1
Катодын зэс, 99%	т	536.8	531.8	1 091.6	1 085.4	99.4
Сүлжмэл эдлэл	мян.ш	133.5	144.7	325.1	313.7	96.5
Самнасан ноолуур	т	18.9	85.7	185.6	276.5	149.0
Хивс	мян.м2	236.2	253.9	429.3	512.9	119.5
Тэмээний ноосон хөнжил	мян.м	2.2	3.9	2.6	6.4	246.2
Зүсмэл материал	м3	1 524.8	1 368.5	2 448.0	2 871.8	117.3
Шохой	мян.т	11.6	7.0	29.1	26.8	92.1
Цемент	мян.т	15.7	1.0	187.6	98.9	52.7
Сонин	сая х.д.х	11.7	11.4	29.9	27.9	93.1
Малын мах	т	1 171.3	1 005.3	1 191.3	1 031.0	86.5
Хиаман төрлийн бүтээгдэхүүн	т	442.4	567.8	965.1	1 132.0	117.3
Гурил	т	20 213.2	21 388.5	37 432.8	46 749.9	124.9
Талх	т	5 962.6	6 191.3	12 121.1	13 117.9	108.2
Нарийн боов	т	3 256.5	3 975.8	6 529.9	8 653.4	132.5
Гоймон	т	268.8	524.6	456.1	902.3	197.8
Амтат ус, ундаа	мян.л	13 474.2	17 776.7	36 856.1	37 628.3	102.1
Архи, дарс	мян.л	7 269.9	6 348.1	13 035.0	12 873.5	98.8
Спирт	мян.л	1 173.1	855.3	2 038.9	1 157.1	56.8



Аж үйлдвэрийн салбарын борлуулсан бүтээгдэхүүн, дэд салбараар,

оны үнээр, жил бүрийн эхний хагас жилийн байдлаар

сая төг

Аж үйлдвэрийн салбар	2012 I-III	2013 I-III	2012 I-VI	2013 I-VI	Үүнээс: гадаадад	Дүнд эзлэх хувь	
						2012 I-VI	2013 I-VI
Аж үйлдвэр бүгд	1 249 644.5	1 348 438.3	2 874 336.9	2 833 456.7	1 695 686.8	100.0	100.0
Уул уурхай, олборлох аж үйлдвэр	779 906.2	772 137.7	1 733 369.5	1 558 518.6	1 259 837.1	60.3	55.1
Нүүрс олборлолт	256 718.7	153 054.2	504 568.2	302 552.7	223 432.1	17.6	10.7
Газрын тос олборлолт	101 493.0	136 042.7	204 271.2	289 686.7	289 686.7	7.1	10.2
Металлын хүдэр олборлолт	407 270.7	478 191.9	991 143.8	950 699.7	736 062.9	34.5	33.6
Бусад ашигт малтмал олборлолт	14 423.9	4 849.0	33 386.3	15 579.5	10 655.4	1.2	0.5
Боловсруулах аж үйлдвэр	335 552.5	427 261.8	901 586.7	1 012 931.7	435 849.7	31.4	35.7
Хүнсний бүтээгдэхүүн, ундаа үйлдвэрлэл	169 127.8	160 594.9	345 560.6	376 295.0	1 653.4	12.0	13.3
Мах, загас, жимс, ногоо, өөх, тос боловсруулалт	17 791.2	22 522.1	34 576.6	66 697.9	1 107.3	10.0 *	17.7 *
Сүү, сүүн бүтээгдэхүүн үйлдвэрлэл	8 147.7	11 522.1	20 696.9	22 911.2	-	6.0 *	6.1 *
Үр тарианы гурил, цардуул, малын тэжээл үйлдвэрлэл	15 972.5	10 652.3	27 001.3	27 424.0	-	7.8 *	7.3 *
Хүнсний бусад бүтээгдэхүүн үйлдвэрлэл	18 068.5	21 754.2	37 718.0	46 758.1	-	10.9 *	12.4 *
Ундаа үйлдвэрлэл /согтууруулах ундаа ороод/	109 147.9	94 144.3	225 567.8	212 503.7	546.1	65.3 *	56.5 *
Тамхи үйлдвэрлэл	9 325.3	11 782.1	20 458.3	28 630.5	-	0.7	1.0
Нэхмэлийн үйлдвэрлэл	19 706.4	28 766.3	72 497.9	115 185.7	78 621.3	2.5	4.1
Хувцас үйлдвэрлэл, үслэг арьс боловсруулалт	2 201.4	5 566.9	4 291.4	12 179.1	5 190.4	0.1	0.4
Арьс, шир боловсруулах, ширэн эдлэл, гутал үйлдвэрлэл	278.8	2 016.4	1 425.7	2 369.6	1 529.9	0.0	0.1
Мод, модон эдлэл үйлдвэрлэл	2 068.0	3 006.0	5 176.6	5 681.5	-	0.2	0.2
Нийтлэх, хэвлэх, дуу бичлэг хийх ажиллагаа	4 728.6	5 208.2	12 002.0	11 559.4	-	0.4	0.4
Цаас, цаасан бүтээгдэхүүн үйлдвэрлэл	2 678.8	2 936.1	7 014.3	6 301.8	-	0.2	0.2
Кокс, шахмал түлш үйлдвэрлэл	77 385.4	164 428.7	264 357.7	321 592.4	320 668.2	9.2	11.3
Химийн бүтээгдэхүүн үйлдвэрлэл	10 572.5	12 389.2	27 155.3	24 972.0	-	0.9	0.9
Резин болон хуванцар бүтээгдэхүүн	264.9	478.0	1 574.7	1 819.2	-	0.1	0.1
Төмөрлөг бус эрдэс бодисоор хийсэн эдлэл үйлдвэрлэл	7 452.9	6 628.5	47 344.4	40 817.9	-	1.6	1.4
Төмрийн үйлдвэрлэл	21 913.9	20 996.3	73 449.9	56 678.6	27 946.7	2.6	2.0
Машин, тоног төхөөрөмжөөс бусад төмөр эдлэл үйлдвэрлэл	5 010.9	1 077.4	13 569.8	5 189.1	205.3	0.5	0.2
Бичиг хэргийн болон тооцоолох техник үйлдвэрлэл	1 751.0	331.4	2 249.6	1 433.0	-	0.1	0.1
Цахилгаан хэрэгсэл үйлдвэрлэл	191.0	203.0	1 138.8	203.0	-	0.0	0.0
Эмнэлгийн багаж хэрэгсэл, нарийн хэмжүүр, хараа зүйн хэрэгсэл үйлдвэрлэл	47.5	30.3	103.7	68.2	-	0.0	0.0
Тээврийн бусад хэрэгсэл үйлдвэрлэл	572.6	600.1	1 273.0	1 321.0	-	0.0	0.0
Тавилга үйлдвэрлэл, боловсруулах үйлдвэрийн бусад	274.9	222.0	942.8	634.5	34.5	0.0	0.0
Цахилгаан, дулааны эрчим хүч үйлдвэрлэл, усан хангамж	134 185.8	149 038.7	239 380.7	262 006.4	-	8.3	9.2
Цахилгаан, дулаан, уур үйлдвэрлэл	123 054.8	137 729.3	218 199.7	240 377.0	-	7.6	8.5
Ус ариутгал, усан хангамж	11 131.0	11 309.4	21 181.1	21 629.4	-	0.7	0.8

Тайлбар: * Бүлгийн дүнд эзлэх хувь



Аж үйлдвэрийн салбарын борлуулсан бүтээгдэхүүн, оны үнээр, бүс, аймаг, нийслэлээр,

жил бүрийн эхний хагас жилийн байдлаар

сая төг

Аймаг, нийслэл	2011 I-VI	2012 I-VI	2013 I-VI	Дүнд эзлэх хувь		
				2011 I-VI	2012 I-VI	2013 I-VI
Нийт дүн	2 391 296.6	2 874 336.9	2 833 456.7	100.0	100.0	100.0
Баруун бүс						
Дүн	12 635.2	15 731.2	13 598.7	0.5	0.5	0.5
БӨ	2 254.4	2 742.5	2 890.3	0.1	0.1	0.1
ГО	2 719.1	3 320.2	2 917.8	0.1	0.1	0.1
ЗА	2 196.2	2 655.4	2 893.5	0.1	0.1	0.1
УВ	4 159.9	4 346.0	3 045.5	0.2	0.2	0.1
ХО	1 305.5	2 667.1	1 851.5	0.1	0.1	0.1
Хангайн бүс						
Дүн	672 514.8	671 282.1	601 872.3	28.1	23.4	21.2
АР	1 337.3	3 449.0	2 158.8	0.1	0.1	0.1
БХ	1 397.8	1 369.6	1 947.0	0.1	0.0	0.1
БУ	1 814.9	1 251.8	2 480.1	0.1	0.0	0.1
ОР	664 260.7	660 365.9	588 967.8	27.8	23.0	20.8
ӨВ	2 480.5	3 394.6	4 706.1	0.1	0.1	0.2
ХӨ	1 223.5	1 451.2	1 612.5	0.1	0.1	0.1
Төвийн бүс						
Дүн	397 325.2	526 819.8	336 731.1	16.6	18.3	11.9
ГС	11 958.4	12 480.1	15 710.4	0.5	0.4	0.6
ДА	40 856.6	77 848.8	74 825.4	1.7	2.7	2.6
ДО	2 315.6	2 539.5	2 823.2	0.1	0.1	0.1
ДУ	3 036.9	1 354.9	1 454.7	0.1	0.0	0.1
ӨМ	219 412.3	241 436.9	121 752.5	9.2	8.4	4.3
СЭ	113 865.5	179 824.3	105 487.2	4.8	6.3	3.7
ТӨ	5 879.8	11 335.2	14 677.8	0.2	0.4	0.5
Зүүн бүс						
Дүн	60 287.2	66 871.7	70 152.3	2.5	2.3	2.5
ДД	3 467.2	4 577.5	7 676.3	0.1	0.2	0.3
СҮ	54 303.1	60 428.6	60 691.5	2.3	2.1	2.1
ХЭ	2 516.8	1 865.5	1 784.5	0.1	0.1	0.1
Улаанбаатар						
УБ	1 248 534.3	1 593 632.1	1 811 102.3	52.2	55.4	63.9



**Тээврийн салбарын үндсэн үзүүлэлт, жил бүрийн
эхний хагас жилийн байдлаар**

Тээврийн төрөл, үзүүлэлтүүд	2011 I-VI	2012 I-VI	2013 I-VI	2013 I-VI 2012 I-VI	%
I. Бүх төрлийн тээвэр					
Тээсэн ачаа, мян.т	17 667.3	20 435.8	19 024.8		93.1
Ачаа эргэлт, сая т.км	7 243.6	7 680.2	7 775.7		101.2
Зорчигчдын тоо, мян.хүн	170 422.6	149 760.5	181 314.9		121.1
Зорчигч эргэлт, сая хүн км	2 196.1	2 254.8	2 358.2		104.6
Шилжүүлсэн сая т.км	8 382.9	8 845.1	8 954.2		101.2
Тээврийн орлого, оны үнээр, сая төг	339 076.7	389 280.1	445 180.2		114.4
II. Авто тээвэр					
Тээсэн ачаа, мян.т	9 141.5	10 541.7	8 956.7		85.0
Ачаа эргэлт, сая т.км	1 992.1	1 606.1	2 002.7		124.7
Зорчигчдын тоо, мян.хүн	168 366.5	147 479.4	179 081.0		121.4
Зорчигч эргэлт, сая хүн км	1 151.5	1 031.4	1 133.2		109.9
Шилжүүлсэн сая т.км	2 452.7	2 018.6	2 455.9		121.7
Тээврийн орлого, оны үнээр, сая төг	93 742.5	94 182.7	131 761.6		139.9
III. Усан замын тээвэр					
Зорчигчдын тоо, мян.хүн	0.8	-	0.9		-
Зорчигч эргэлт, сая хүн км	20.0	-	23.0		-
Тээврийн орлого, оны үнээр, сая төг	8 184.0	-	15 435.0		-
IV. Төмөр замын тээвэр					
Тээсэн ачаа, мян.т	8 524.8	9 892.2	10 066.3		101.8
дотоодын	4 013.7	4 611.3	5 178.2		112.3
гаргалт	2 653.2	3 400.5	2 918.4		85.8
оруулалт	859.7	1 108.4	1 125.8		101.6
дамжин өнгөрөх	998.3	771.9	843.8		109.3
Ачаа эргэлт, сая т.км	5 249.4	6 069.5	5 769.2		95.1
дотоодын	1 324.9	1 522.5	1 708.4		112.2
гаргалт	2 377.1	3 124.7	2 584.7		82.7
оруулалт	439.2	565.5	539.4		95.4
дамжин өнгөрөх	1 108.1	856.8	936.6		109.3
Зорчигчдын тоо, мян.хүн	1 821.0	1 959.8	1 886.9		96.3
олон улсад тээвэрлэсэн	65.1	68.4	66.6		97.3
дотоодод тээвэрлэсэн	1 755.9	1 891.4	1 820.3		96.2
Зорчигч эргэлт, сая хүн км	645.7	705.3	677.5		96.1
Шилжүүлсэн сая т.км	5 895.1	6 774.8	6 446.7		95.2
Тээврийн орлого, оны үнээр, сая төг	174 394.1	206 696.6	201 404.4		97.4
V. Агаарын тээвэр					
Тээсэн ачаа, т	959.2	1 876.3	1 916.9		102.2
шуудан	208.2	225.5	228.9		101.5
тээш	154.2	186.4	262.9		141.0
ачаа	596.7	1 464.4	1 425.0		97.3
Ачаа эргэлт, мян.т.км	2 139.5	4 661.5	3 872.8		83.1
шуудан	383.6	421.6	463.9		110.0
тээш	238.4	254.6	283.0		111.2
ачаа	1 517.6	3 985.3	3 125.9		78.4
Зорчигчдын тоо, мян.хүн	234.3	321.3	346.1		107.7
олон улсад тээвэрлэсэн	155.1	196.1	188.6		96.2
дотоодод тээвэрлэсэн	79.1	125.3	157.5		125.8
Зорчигч эргэлт, сая хүн км	378.9	518.0	524.6		101.3
Шилжүүлсэн сая т.км	35.1	51.7	51.6		99.8
Тээврийн орлого, оны үнээр, сая төг	62 756.1	88 400.8	96 579.2		109.3



Дэлхийн эдийн засаг, гадаад зах зээлийн тойм

АНУ-ын эдийн засаг

АНУ-ын Эдийн засгийн шинжилгээний товчооны урьдчилсан тооцоогоор (2013 оны 6 дугаар сарын 26-нд мэдээлснээр) зэрэгцүүлэх үнээрх дотоодын нийт бүтээгдэхүүн (ДНБ) 2013 оны 1 дүгээр улиралд өмнөх улирлынхаас 1.8 хувиар* өсчээ¹.

Хэрэглээний үнийн индекс 2013 оны 5 дугаар сард өмнөх сарынхаас 0.1 хувь, өмнөх оны мөн үеийнхээс 1.4 хувиар өсчээ².

Гадаад худалдааны тэнцэл 2013 оны эхний 5 сард 208.8 тэрбум ам.долларын* алдагдалтай гарч, өмнөх оны мөн үеийнхээс 27.0 тэрбум ам.долл буюу 11.4 хувиар* буурчээ³.

Тус улсын Холбооны нөөцийн сан (Төв банк)-гийн урьдчилсан тооцоогоор аж үйлдвэрийн бүтээгдэхүүний үйлдвэрлэлийн индекс 2013 оны 5 дугаар сард өмнөх сарынхтай ижил түвшинд, өмнөх оны мөн үеийнхээс 1.6 хувиар өссөн байна⁴.

Ажилгүйдлийн түвшин 2013 оны 6 дугаар сард 7.6 хувь* болж, өмнөх сарын түвшинд байна** байна².

Япон улсын эдийн засаг

Япон улсын Эдийн засаг, нийгмийн судалгааны институтын урьдчилсан тооцоогоор (2013 оны 5 дугаар сарын 16-нд мэдээлснээр) зэрэгцүүлэх үнээрх дотоодын нийт бүтээгдэхүүн 2013 оны 1 дүгээр улиралд өмнөх улирлынхаас 0.9 хувь*, өмнөх оны мөн үеийнхээс 3.5 хувиар өсчээ⁵.

Хэрэглээний үнийн индекс 2013 оны 5 дугаар сард 99.8 (2010=100) байгаа нь өмнөх сарынхаас 0.1 хувиар өсч, өмнөх оны мөн үеийнхээс 0.3 хувиар буурчээ⁶.

Гадаад худалдааны тэнцэл 2013 оны эхний 5 сард урьдчилсан гүйцэтгэлээр 4652.7 тэрбум иений алдагдалтай гарч, өмнөх оны мөн үеийнхээс 1689.0 тэрбум иен буюу 36.3 хувиар өсчээ⁷.

Аж үйлдвэрийн бүтээгдэхүүний үйлдвэрлэлийн индекс 2013 оны 5 дугаар сард урьдчилсан гүйцэтгэлээр өмнөх сарынхаас 2.0 хувиар өсч*, өмнөх оны мөн үеийнхээс 1.0 хувиар буурчээ⁸.

Ажилгүйдлийн түвшин 2013 оны 5 дугаар сард 4.1 хувь* болж, өмнөх сарынхаас өөрчлөгдөөгүй байна⁶.

Европын холбооны гишүүн орнуудын эдийн засаг

Европын холбооны статистикийн байгууллагын урьдчилсан тооцоогоор (2013 оны 7 дугаар сарын 4-нд мэдээлснээр) тус холбооны гишүүн 27 орны зэрэгцүүлэх үнээрх дотоодын нийт бүтээгдэхүүн 2013 оны эхний улиралд өмнөх улирлынхаас 0.1 хувь*, өмнөх оны мөн үеийнхээс 0.7 хувиар* буурсан байна.

Инфляцийн түвшин 2013 оны 6 дугаар сард өмнөх сарынхаас 1.4 хувь, өмнөх оны мөн үеийнхээс 1.6 хувиар нэмэгдсэн байна.

Гадаад худалдааны тэнцэл 2013 оны 4 дүгээр сард 9.2 тэрбум еврогийн ашигтай гарсан бол өмнөх оны мөн үед 13.4 тэрбум еврогийн алдагдалтай байсан.

Аж үйлдвэрийн бүтээгдэхүүний үйлдвэрлэлийн индекс 2013 оны 5 дугаар сард өмнөх сарынхаас 0.8 хувь*, өмнөх оны мөн үеийнхээс 0.3 хувиар буурсан байна.

Ажилгүйдлийн түвшин 2013 оны 5 дугаар сард урьдчилсан гүйцэтгэлээр 11.0 хувь болж, өмнөх сарынхаас өөрчлөлтгүй, өмнөх оны мөн үеийнхээс 0.6 пунктээр өсчээ⁹.

ОХУ-ын эдийн засаг

ОХУ-ын Эдийн засаг, хөгжлийн яамны урьдчилсан тооцоогоор (2013 оны 6 дугаар сарын 28-нд мэдээлснээр) зэрэгцүүлэх үнээрх дотоодын нийт бүтээгдэхүүн 2013 оны эхний 5 сард өмнөх оны мөн үеийнхээс 1.8 хувиар өссөн байна¹⁰.

Хэрэглээний үнийн индекс 2013 оны 6 дугаар сард өмнөх сарынхаас 0.4 хувь, өмнөх оны мөн үеийнхээс 6.9 хувиар нэмэгджээ.

Гадаад худалдааны тэнцэл 2013 оны эхний 4 сард 64.0 тэрбум ам.долларын ашигтай гарч, өмнөх оны мөн үеийнхээс 12.8 тэрбум ам.долл буюу 16.6 хувиар буурсан байна.

Аж үйлдвэрийн бүтээгдэхүүний үйлдвэрлэлийн индекс 2013 оны 4 дүгээр сард өмнөх сарынхаас 1.2 хувиар буурч, өмнөх оны мөн үеийнхээс 1.6 хувиар өсчээ.

Ажилгүйдлийн түвшин 2013 оны 4 дүгээр сард 5.2 хувь болж, өмнөх сарынхаас 0.4 пунктээр буурчээ¹¹.

* - Улирлын нөлөөллийг тооцсон

** - АНУ-ын Хөдөлмөрийн яамны Хөдөлмөрийн Статистикийн товчооны 2013 оны 7-р сарын 5-нд мэдээлснээр



БНХАУ-ын эдийн засаг

БНХАУ-ын Үндэсний статистикийн товчооны урьдчилсан тооцоогоор (2013 оны 4 дүгээр сарын 28-нд мэдээлснээр) зэрэгцүүлэх үнээрх дотоодын нийт бүтээгдэхүүн 2013 оны эхний улиралд өмнөх улирлынхаас 1.6 хувь, өмнөх оны мөн үеийнхээс 7.7 хувиар өссөн байна.

Хэрэглээний үнийн индекс 2013 оны 5 дугаар сард өмнөх оны мөн үеийнхээс 2.1 хувиар өсчээ¹².

Гадаад худалдааны тэнцэл 2013 оны эхний 4 сард 60.9 тэрбум ам.долларын ашигтай гарчээ¹³.

Аж үйлдвэрийн салбарын нэмэгдэл өртөг 2013 оны 5 дугаар сард өмнөх оны мөн үеийнхээс 9.2 хувиар өсчээ¹².

Зэсийн үнэ

Лондонгийн металлын биржид тонн цэвэр зэсийн үнэ 2013 оны 6 дугаар сард дунджаар 7004.05 ам.долл болж, өмнөх сарынхаас 225.1 ам.долл буюу 3.1 хувь, өмнөх оны мөн үеийнхээс 416.1 ам.долл буюу 5.6 хувиар буурчээ¹⁴ /Зураг 1/.

Алтны үнэ

Лондонгийн металлын биржид 1 унц алтны үнэ 2013 оны 6 дугаар сард дунджаар 1342.36 ам.долл болж, өмнөх сарынхаас 71.1 ам.долл буюу 5.0 хувь, өмнөх оны мөн үеийнхээс 254.3 ам.долл буюу 15.9 хувиар буурчээ¹⁵ /Зураг 2/.

Газрын тосны үнэ

Нью-Йоркийн худалдааны биржид 1 баррел газрын тосны үнэ 2013 оны 6 дугаар сард дунджаар 95.73 ам.долл болж, өмнөх сарынхаас 0.9 ам.долл буюу 1.0 хувь, өмнөх оны мөн үеийнхээс 13.3 ам.долл буюу 16.2 хувиар өсчээ¹⁶ /Зураг 3/.

Зураг-1



Зураг-2



Зураг-3

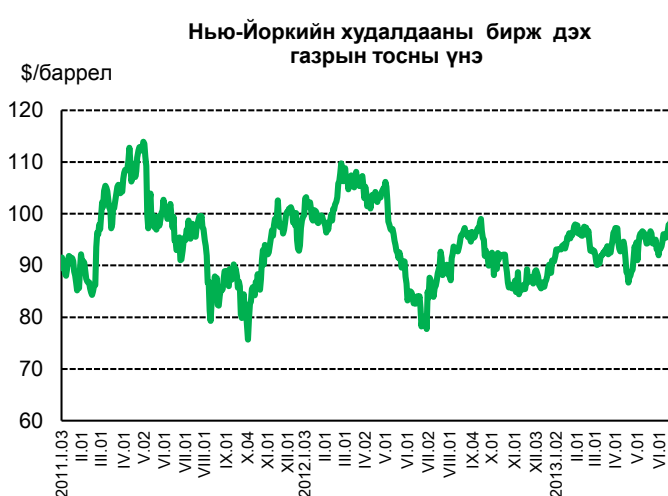

**Хөрөнгийн биржийн индекс**

АНУ-ын хөрөнгийн биржийн Аж үйлдвэрийн Dow Jones индекс 2013 оны 6 дугаар сард дунджаар 15035.75 нэгж болж, өмнөх сарынхаас 136.4 нэгж буюу 0.9 хувиар буурч, өмнөх оны мөн үеийнхээс 2490.9 нэгж буюу 19.9 хувиар нэмэгджээ¹⁷.

Токиогийн хөрөнгийн биржийн Nikkei-225 индекс 2013 оны 6 дугаар сард дунджаар 13106.62 нэгж болж, өмнөх сарынхаас 1425.8 нэгж буюу 9.8 хувиар буурч, өмнөх оны мөн үеийнхээс 4468.5 нэгж буюу 51.7 хувиар нэмэгджээ¹⁷.

Лондонгийн хөрөнгийн биржийн FTSE-100 индекс 2013 оны 6 дугаар сард дунджаар 6299.4 нэгж болж, өмнөх сарынхаас 347.9 нэгж буюу 5.2 хувиар буурч, өмнөх оны мөн үеийнхээс 819.0 нэгж буюу 14.9 хувиар нэмэгджээ¹⁷.

Эх үүсвэр:

1. <http://bea.gov>
2. <http://stats.bls.gov>
3. <http://www.census.gov/foreign-trade>
4. <http://www.federalreserve.gov>
5. <http://www.esri.cao.go.jp>
6. <http://www.stat.go.jp>
7. <http://www.customs.go.jp>
8. <http://www.meti.go.jp>
9. <http://epp.eurostat.ec.europa.eu>
10. <http://www.economy.gov.ru>
11. <http://www.gks.ru>
12. <http://www.stats.gov.cn>
13. <http://www.e-to-china.com>
14. <http://www.lme.com>
15. <http://www.lbma.org.uk>
16. <http://www.nymex.com>
17. <http://finance.yahoo.com>

ХӨРӨНГИЙН БИРЖИЙН ИНДЕКС, сараар.

нэгж

Он	Аж үйлдвэрийн Dow Jones ¹	Nikkei-225 ²	FTSE-100 ³
2011 I	11802.37	10449.53	5971.59
II	12190.00	10622.27	6020.97
III	12081.48	9852.45	5856.92
IV	12434.88	9644.63	6007.86
V	12579.99	9650.78	5937.97
VI	12097.31	9541.53	5792.17
VII	12512.33	9996.68	5909.81
VIII	11326.62	9072.94	5271.31
IX	11175.45	8695.42	5228.49
X	11515.93	8733.56	5408.62
XI	11804.33	8506.11	5402.51
XII	12075.68	8507.32	5480.09
2011 I-XII	11957.57	9429.30	5681.39
2012 I	12550.89	8616.71	5694.45
II	12889.05	9242.33	5893.35
III	13079.47	9962.35	5875.40
IV	13030.75	9627.42	5725.58
V	12721.08	8842.54	5461.44
VI	12544.90	8638.08	5480.44
VII	12814.09	8760.68	5636.47
VIII	13135.12	8949.88	5796.95
IX	13418.50	8948.59	5805.44
X	13380.65	8827.39	5831.80
XI	12896.44	9059.86	5787.52
XII	13144.18	9814.38	5922.72
2012 I-XII	12965.31	9102.56	5743.26
2013 I	13615.32	11126.31	6161.87
II	13967.33	11336.44	6316.35
III	14418.26	12244.03	6435.58
IV	14675.91	13186.51	6361.01
V	15172.18	14532.41	6647.36
VI	15035.75	13106.62	6299.44

Тайлбар:

1. АНУ-ын хөрөнгийн биржийн индекс
2. Токиогийн хөрөнгийн биржийн индекс
3. Лондонгийн хөрөнгийн биржийн индекс

Монгол Улсын Үндэсний статистикийн хороонд хэвлэв.

Хаяг :

14200 Улаанбаатар, Монгол Улс
Засгийн газрын III байр, өрөө-110

<http://www.nso.mn>

<http://www.1212.mn>

E-mail: information@nso.mn,
nso@magicnet.mn

Факс: (976-11)329271

Утас: 1212, 322424, 326414