

Агуулга

Монгол улсын нийгэм, эдийн засгийн байдал	3
I. Нийгмийн үзүүлэлт	6
1. Хүн ам	6
2. Бүртгэлтэй ажилгүй иргэд	6
3. Нийгмийн эмзэг бүлэг	8
4. Нийгмийн даатгал, халамж.....	9
5. Боловсрол	11
6. Эрүүл мэнд	13
7. Гэмт хэрэг	14
II. Макро эдийн засгийн хандлага.....	16
1. Дотоодын нийт бүтээгдэхүүн	16
2. Үнэ	17
3. Мөнгө, зээл, үнэт цаас	22
4. Улсын нэгдсэн төсөв.....	26
5. Гадаад худалдаа	28
III. Үйлдвэрлэл, үйлчилгээ	31
1. Бизнес регистр	31
2. Мал аж ахуй	31
3. Газар тариалан	34
4. Аж үйлдвэр	35
5. Барилга	36
6. Дотоод худалдаа	37
7. Тээвэр	38
8. Шуудан, холбоо	41
9. Хилээр нэвтэрсэн зорчигчид	41
IV. Бусад	42
1. Цаг уур, агаарын бохирдолт	42
V. Хавсралт хүснэгтүүд	44
VI. Эдийн засгийн үйл ажиллагааны салбарын бүтэц болон ААНБ-ын тооллогын үндсэн үр дүн.....	76
VII. Дэлхийн эдийн засаг, гадаад зах зээлийн тойм	87

Дараах тэмдэглэлүүдийг ашиглав:

- ... мэдээлэл байхгүй
- 0.0 маш бага тоо
- гүйцэтгэл байхгүй.



**Монгол Улсын нийгэм,
эдийн засгийн байдал
(2011 оны урьдчилсан гүйцэтгэлээр)**

I. Нийгмийн үзүүлэлт

Улсын хэмжээнд 2011 онд 70328 эх амаржиж, өмнөх оныхоос 4668 эх буюу 7.1 хувь, төрсөн хүүхдийн тоо (амьд төрөлтөөр) 70576 болж, 4687 хүүхэд буюу 7.1 хувиар өслөө.

Улсын хэмжээнд 2011 онд нэг хүртэлх насандаа 1152 хүүхэд эндэж, өмнөх оныхоос 123 хүүхэд буюу 9.6 хувь, 1-5 хүртэлх насны 258 хүүхэд эндэж, 89 хүүхэд буюу 25.6 хувиар буурчээ.

Бүртгэлтэй ажилгүй иргэдийн тоо 2011 оны жилийн эцэст 57.2 мянга болж, өмнөх оныхоос 18.9 мянга хүнээр буюу 49.5 хувиар өсчээ.

Бүх шатны сургуульд суралцагчдын тоо 2011/2012 оны хичээлийн жилийн эхэнд 890.6 мян.хүн болж, өмнөх оныхоос 40.1 мян.хүн буюу 4.7 хувиар нэмэгдэв.

Бүх шатны сургуулийг 2010/2011 оны хичээлийн жилд 133.7 мян.суралцагчид төгссөнөөс ерөнхий боловсролын сургууль (ЕБС)-ийг 86.7 мян.сурагч (9-р ангийг 51.9 мянга, 11-р ангийг 33.1 мянга), мэргэжлийн сургалт үйлдвэрлэлийн төв (МСҮТ)-ийг 11.2 мян.суралцагчид, их, дээд сургууль, коллежийг 35.8 мян.оюутан төгсчээ.

Нийгмийн даатгалд 2011 онд 653.5 мян.хүн шимтгэл төлөгч, даатгуулагчаар бүртгэгдсэний 429.0 мянга буюу 65.6 хувь нь аж ахуйн нэгж, байгууллагынх, 224.5 мянга буюу 34.4 хувь нь төсөвт байгууллагынх байгаа бөгөөд өмнөх оныхоос нийт шимтгэл төлөгч, даатгуулагчдын тоо 77.6 мянга буюу 13.5 хувь, үүнээс аж ахуйн нэгж, байгууллагынх 72.3 мянга буюу 20.3 хувь, төсөвт байгууллагынх 5.3 мянга буюу 2.4 хувиар нэмэгджээ.

Нийгмийн халамжийн тэтгэвэрт 2011 онд 56.8 мян.хүн хамрагдсан нь өмнөх оныхоос 141 хүн буюу 0.2 хувь, олгосон тэтгэврийн хэмжээ 7.5 тэрбум төг буюу 26.8 хувиар нэмэгджээ.

“Хүний хөгжил” сангаас 2011 онд 733.1 тэрбум төгрөгийг давхардсан тоогоор 2.8 сая иргэнд олгожээ.

Халдварт өвчнөөр 2011 онд 42.8 мян.хүн өвчилж, өмнөх оныхоос 1466 хүн буюу 3.5 хувиар нэмэгдсэн нь өвчлөгчдийн тоо гар, хөл, амны өвчнөөр 1543 хүн буюу 59.7 хувь, мөөгөнцөр өвчнөөр 2221 хүн буюу 49.8 хувь, цусан суулгаар 1331 хүн буюу 38.6 хувь, трихомониазаар 623 хүн буюу 13.5 хувь, гонококкт халдвараар 582 хүн буюу 10.1 хувь, сүрьеэгээр 228 хүн буюу 5.4 хувиар буурсан хэдий ч вирүст гепатитаар 5573 хүн буюу 61.2 хувь, салхин цэцгээр 1829 хүн буюу

2.4 дахин, гахайн хавдраар 492 хүн буюу 93.4 хувь, тэмбүүгээр 331 хүн буюу 8.4 хувиар нэмэгдсэнээс голлон шалтгаалав.

Улсын хэмжээнд 2011 онд 19197 гэмт хэрэг бүртгэгдсэн нь өмнөх оныхоос 628 хэргээр буюу 3.2 хувиар буурчээ. Үүнд өмнөх оныхоос тээврийн хэрэгслийн хөдөлгөөний аюулгүй байдал, ашиглалтын журмын эсрэг (231), нийгмийн аюулгүй байдлын эсрэг (189), захиргааны журмын эсрэг (52), байгаль хамгаалах журмын эсрэг, шүүн таслах ажиллагааны эсрэг тус бүр (39), хүүхэд, гэр бүл, нийгмийн ёс суртахууны эсрэг (24) зэрэг гэмт хэрэг нэмэгдсэн хэдий ч өмчлөх эрхийн эсрэг гэмт хэрэг (712), хүний амь бие, эрүүл мэндийн эсрэг (351), хүн амын эрүүл мэндийн эсрэг (67), аж ахуйн эсрэг (43) зэрэг гэмт хэрэг буурсан нь голлон нөлөөлөв.

Бүртгэгдсэн гэмт хэргийн улмаас 2011 онд 8100 хүн гэмтэж, 922 хүн нас барсан нь өмнөх оныхоос гэмтсэн хүний тоо 614 буюу 8.2 хувиар өсч, нас барсан хүний тоо 269 буюу 22.6 хувиар буурсан байна.

II.Макро эдийн засгийн үзүүлэлт

Үйлдвэрлэлийн аргаар тооцсон ДНБ-ий хэмжээ 2011 оны урьдчилсан гүйцэтгэлээр, оны үнээр 10829.7 тэрбум төгрөг, 2005 оны зэрэгцүүлэх үнээр 4881.4 тэрбум төгрөгт хүрч, өмнөх оныхоос оны үнээр 27.8 хувь, зэрэгцүүлэх үнээр 17.3 хувиар тус тус өслөө.

ДНБ-ий 2011 оны бодит өсөлтөд бөөний болон жижиглэн худалдаа, машин, мотоциклийн засвар үйлчилгээний салбарын нэмэгдэл өртөг 42.5 хувь, боловсруулах аж үйлдвэрийн салбарынх 16.0 хувь, барилгын салбарынх 14.3 хувь, уул уурхай, олборлох салбарынх 8.7 хувь тус тус өссөн нь голлон нөлөөлж байна.

Эцсийн ашиглалтын аргаар тооцсон дотоодын нийт бүтээгдэхүүний хэмжээ 2011 оны урьдчилсан гүйцэтгэлээр оны үнээр 10899.9 тэрбум төг, 2005 оны зэрэгцүүлэх үнээр 4906.5 тэрбум төг болж, өмнөх оныхоос оны үнээр 2440.3 тэрбум төг буюу 28.8 хувь, 2005 оны зэрэгцүүлэх үнээр 723.5 тэрбум төг буюу 17.3 хувиар өслөө. Уг өсөлтөд нийт хуримтлалын өсөлт голлон нөлөөлсөн байна.

2011 оны урьдчилсан гүйцэтгэлээр оны үнээр тооцсон ДНБ-д эцсийн хэрэглээ 64.4 хувь, нийт хуримтлал 58.1 хувь, цэвэр экспорт -22.5 хувийг эзэлж, өмнөх оныхоос эцсийн хэрэглээ 2.6 пункт, цэвэр экспорт 14.9 пунктээр тус тус буурч, харин хөрөнгийн нийт хуримтлал 17.5 пунктээр өссөн байна.



Бүтцийн энэ өөрчлөлтөд 2011 онд үндсэн хөрөнгийн хуримтлал өссөн нь голлон нөлөөлж байна.

Хэрэглээний үнийн улсын индекс (ХҮУИ) 2011 оны 12 дугаар сард өмнөх сарынхаас 2.0 хувь, өмнөх оны мөн үеийнхээс 10.2 хувиар өслөө. Инфляцийн жилийн дундаж түвшин 9.2 хувь байв. Ерөнхий индекс өмнөх сарынхаас өсөхөд хүнсний бараа, ундаа, усны бүлгийн дүн 3.8 хувиар өссөн нь голлон нөлөөлжээ.

Мөнгөний нийлүүлэлт (M2) 2011 оны эцэст 6427.2 тэрбум төг болж, өмнөх сарынхаас 304.0 тэрбум төг буюу 5.0 хувь, өмнөх оныхоос 1747.2 тэрбум төг буюу 37.3 хувиар өсчээ.

Гүйлгээнд байгаа бэлэн мөнгө 2011 оны эцэст 713.4 тэрбум төг болж, өмнөх сарынхаас 34.4 тэрбум төг буюу 5.1 хувь, өмнөх оныхоос 193.7 тэрбум төг буюу 37.3 хувиар өсчээ.

Аж ахуйн нэгж, байгууллага, иргэдэд олгосон нийт зээлийн өрийн үлдэгдэл 2011 оны эцэст 5641.1 тэрбум төг болж, өмнөх сарынхаас 202.4 тэрбум төг буюу 3.7 хувь, өмнөх оныхоос 2376.4 тэрбум төг буюу 72.8 хувиар өсчээ.

Хугацаа хэтэрсэн зээлийн өрийн үлдэгдэл 2011 оны эцэст 73.7 тэрбум төг болж, өмнөх сарынхаас 2.2 тэрбум төг буюу 3.1 хувиар өсч, өмнөх оныхоос 16.9 тэрбум төг буюу 18.7 хувиар буурчээ.

Банкны системийн хэмжээгээр чанаргүй зээл 2011 оны эцэст 330.0 тэрбум төг болж, өмнөх сарынхаас 13.2 тэрбум төг буюу 3.8 хувь, өмнөх оныхоос 44.4 тэрбум төг буюу 11.9 хувиар буурсан байна.

Үнэт цаасны арилжааг 2011 онд 252 өдөр явуулж, 350.2 тэрбум төгрөгийн гүйлгээ хийж, 125.6 сая ш үнэт цаас арилжсан байна.

Улсын нэгдсэн төсвийн орлого ба тусламжийн нийт хэмжээ 2011 оны урьдчилсан гүйцэтгэлээр 4400.6 тэрбум төг, үүнээс тогтворжуулалтын сангийн орлого 241.0 тэрбум төг болж, нийт тэнцвэржүүлсэн орлого ба тусламжийн хэмжээ 4159.6 тэрбум төг, зарлага ба эргэж төлөгдөх цэвэр зээлийн нийт хэмжээ 4792.0 тэрбум төгрөгт хүрч, улсын нэгдсэн төсвийн тэнцвэржүүлсэн нийт тэнцэл 632.4 тэрбум төгрөгийн алдагдалтай гарлаа.

Төсвийн урсгал орлого 2011 оны урьдчилсан гүйцэтгэлээр 4141.3 тэрбум төг, урсгал зардал 3234.4 тэрбум төг болж, тэнцвэржүүлсэн урсгал тэнцэл 906.9 тэрбум төгрөгийн ашигтай гарчээ.

Татварын нийт орлого өмнөх оныхоос 948.6 тэрбум төг буюу 35.3 хувиар нэмэгдэхэд зарим бүтээгдэхүүний үнийн өсөлтийн орлогын албан татвар 367.3 тэрбум төг буюу 86.8 хувиар буурсан

хэдий ч дотоодын бараа, үйлчилгээний татварын орлого 563.2 тэрбум төг буюу 65.1 хувь, бусад татварын орлого 262.2 тэрбум төг буюу 84.7 хувь, аж ахуйн нэгжийн орлогын албан татварын орлого 154.4 тэрбум төг буюу 39.5 хувь, гадаад худалдааны татварын орлого 144.1 тэрбум төг буюу 74.5 хувь, нийгмийн даатгалын шимтгэлийн орлого 119.1 тэрбум төг буюу 36.0 хувь, хүн амын орлогын албан татварын орлого 69.7 тэрбум төг буюу 43.3 хувиар өссөн нь голлон нөлөөлжээ.

Татварын бус орлого өмнөх оныхоос 114.4 тэрбум төг буюу 29.3 хувиар өсөхөд хувьцааны ногдол ашгийн орлого 33.4 тэрбум төг буюу 60.5 хувь, төсөвт газрын өөрийн орлого 22.1 тэрбум төг буюу 13.5 хувь, хүү, торгуулийн орлого 21.4 тэрбум төг буюу 59.2 хувь, газрын тосны орлого 21.2 тэрбум төг буюу 38.7 хувь, бусад нэр заагдаагүй орлого 12.8 тэрбум төг буюу 26.8 хувь, навигацын орлого 3.5 тэрбум төг буюу 11.1 хувиар өссөн нь голлон нөлөөлжээ.

Улсын нэгдсэн төсвийн зарлага ба эргэж төлөгдөх цэвэр зээлийн нийт хэмжээ 2011 оны урьдчилсан гүйцэтгэлээр 4792.0 тэрбум төг болж, өмнөх оныхоос 1711.3 тэрбум төг буюу 55.6 хувиар нэмэгдсэн нь зээлийн үйлчилгээний төлбөрийн зардал 5.0 тэрбум төг буюу 11.8 хувиар буурсан хэдий ч татаас, шилжүүлгийн зардал 621.4 тэрбум төг буюу 59.3 хувь, хөрөнгийн зардал 476.1 тэрбум төг буюу 80.6 хувь, бараа, үйлчилгээний зардал 361.8 тэрбум төг буюу 31.0 хувь, эргэж төлөгдөх цэвэр зээл 257.1 тэрбум төг буюу 2.1 дахин өссөн нь голлон нөлөөлжээ.

Хөрөнгийн зардалд 2011 оны урьдчилсан гүйцэтгэлээр 1067.2 тэрбум төг зарцуулсан нь өмнөх оныхоос 476.1 тэрбум төг буюу 80.6 хувиар нэмэгджээ. Энэ нь дотоодын эх үүсвэрээс зарцуулсан хөрөнгийн зардал 454.1 тэрбум төг буюу 80.9 хувь, гадаад эх үүсвэрээс зарцуулсан хөрөнгийн зардал 22.0 тэрбум төг буюу 74.9 хувиар өссөнөөс шалтгаалжээ.

Манай улс 2011 онд урьдчилсан байдлаар дэлхийн 127 оронтой худалдаа хийж, гадаад худалдааны нийт бараа эргэлт 11307.2 сая ам.долл, үүнээс экспорт 4780.4 сая ам.долл, импорт 6526.9 сая ам.долларт хүрчээ.

Гадаад худалдааны тэнцэл 2010 онд 291.6 сая ам.долларын алдагдалтай гарч, алдагдлын хэмжээ өмнөх оныхоос 39.3 сая ам.долл буюу 15.6 хувиар нэмэгдэж байсан бол гадаад худалдааны тэнцэл 2011 онд урьдчилсан байдлаар 1746.5 сая ам.долларын алдагдалтай гарч, өмнөх оныхоос 1455.0 сая ам.долл буюу 6.0 дахин өсчээ.

Нийт бараа эргэлтийн хэмжээ өмнөх оныхоос 5198.7 сая ам.долл, үүнээс импортын хэмжээ



3326.8 сая ам.долл экспортын хэмжээ 1871.8 сая ам.доллараар өсчээ.

Экспортын 98.5 хувийг эрдэс бүтээгдэхүүн, нэхмэл болон нэхмэл бүтээгдэхүүн, үнэт ба хагас үнэт чулуу, үнэт металл, гоёлын зүйлс, зоос, түүхий болон боловсруулсан арьс, шир, ангийн үс, тэдгээрээр хийсэн эдлэл, мал, амьтад, тэдгээрээс гаралтай бүтээгдэхүүн эзэлж байна.

III. Эдийн засгийн салбарын үзүүлэлт

Улсын хэмжээгээр 2011 оны эцэст 36.3 сая толгой мал, үүний дотор 2112.9 мян. адуу, 2339.7 мян. үхэр, 280.1 мян. тэмээ, 15668.5 мян. хонь, 15934.6 мян. ямаа тоологдов.

Малын нийт тоо өмнөх оныхоос 3.6 сая буюу 11.0 хувиар өссөний дотор адуу 192.6 мянга буюу 10.0 хувь, үхэр 163.7 мянга буюу 7.5 хувь, тэмээ 10.5 мянга буюу 3.9 хувь, хонь 1.2 сая буюу 8.2 хувь, ямаа 2.1 сая буюу 14.8 хувиар өсчээ.

Оны эхэнд тоологдсон нийт малын 2.0 хувь буюу 0.7 сая том мал 2011 онд зүй бусаар хорогдов.

2011 онд 446.1 мян. т үр тариа, 201.6 мян. т төмс, 99.0 мян. т хүнсний ногоо хурааж, 1195.2 мян. т хадлан, 46.7 мян. т гар тэжээл бэлтгэсэн байна. Өмнөх оныхоос хураасан үр тариа 91.0 мян. т буюу 25.6 хувь, төмс 33.7 мян. т буюу 20.1 хувь, хүнсний ногоо 16.7 мян. т буюу 20.3 хувь, хадлан 58.0 мян. т буюу 5.1 хувь, гар тэжээл 14.0 мян. т буюу 42.8 хувиар нэмэгдсэн байна.

Аж үйлдвэрийн салбарын бүтээгдэхүүний нийт үйлдвэрлэл 2005 оны зэрэгцүүлэх үнээр 2011 онд 2056.8 тэрбум төг болж, өмнөх оныхоос 182.2 тэрбум төг буюу 9.7 хувиар өслөө. Энэхүү өсөлтөд газрын тос, нүүрс, төмрийн хүдэр зэрэг уул уурхай, олборлох аж үйлдвэрийн салбарын гол нэр төрлийн бүтээгдэхүүний үйлдвэрлэл 16.8-77.3 хувь, нарийн боов, сүлжмэл эдлэл, самнасан ноолуур, малын мах, талх, амтат ус, ундаа, шингэн сүү, тамхи, архи, жүүс, шар айраг, цэвэр ус, бетон зуурмаг зэрэг боловсруулах аж үйлдвэрийн салбарын үндсэн нэр төрлийн бүтээгдэхүүний үйлдвэрлэл 0.8-86.5 хувиар нэмэгдсэн нь голлон нөлөөлжээ.

Барилга угсралт, их засварын ажил 2011 онд 450.7 тэрбум төг болж, 427.9 тэрбум төг буюу 94.9 хувь нь дотоодын, 22.8 тэрбум төг буюу 5.1 хувь нь гадаадын барилгын байгууллагуудад ногдож байна. Барилга угсралт, их засварын ажил өмнөх оныхоос 99.9 тэрбум төг буюу 28.5 хувиар өсөхөд дотоодын байгууллагын гүйцэтгэсэн ажил 101.4 тэрбум төг буюу 31.1 хувиар нэмэгдсэн нь голлон нөлөөллөө.

Бүх төрлийн тээврээр 2011 онд 44.0 сая т ачаа, давхардсан тоогоор 296.2 сая зорчигч тээвэрлэсэн нь өмнөх оныхоос тээсэн ачаа 14.5 сая т буюу 49.5 хувь, зорчигчдын тоо 45.5 сая хүн буюу 18.2 хувиар нэмэгджээ.

Ус, цаг уурын хүрээлэнгийн мэдээгээр хамгийн их хур тунадас 2011 оны 12 дугаар сард Завхан аймгийн Тосонцэнгэл суманд (6.0 мм) орсон байна. Энэ оны 12 дугаар сард Өмнөговь аймгийн Ханбогд суманд хамгийн их температур -0.6 хэм, Завхан аймгийн Тосонцэнгэл суманд хамгийн бага температур -43.1 хэм байлаа. Салхины хурд Архангай аймгийн Цэцэрлэг суманд 16 м/с хүрчээ.

Азотын давхар ислийн хоногийн дундаж агууламж 2011 оны 12 дугаар сард Улаанбаатар хотын 13-р хороолол, 32-ын тойрог орчимд тус бүр 31 удаа, Баруун дөрвөн замын орчимд 27 удаа, Офицеруудын ордон орчимд 18 удаа, 1-р хороолол орчимд 16 удаа, хүхэрлэг хийн хоногийн дундаж агууламж 13-р хороолол, 32-ын тойрог, Хархорин захын орчимд тус бүр 31 удаа, Офицеруудын ордон орчимд 20 удаа, Баруун дөрвөн замын орчимд 19 удаа, 1-р хороолол орчимд 16 удаа, 10 микроноос бага хэмжээтэй тоосны агууламж 13-р хороолол орчимд 28 удаа, 32-ын тойрог орчимд 26 удаа, Баруун дөрвөн замын, орчимд 22 удаа, Хархорин захын орчимд 16 удаа, 2.5 микроноос бага хэмжээтэй тоосны агууламж Баруун дөрвөн замын орчимд 23 удаа, 13-р хороолол орчимд 4 удаа, угаарын хий 32-ын тойрог орчимд 5 удаа агаарын чанарын стандарт дахь хүлцэх хэм хэмжээнээс давжээ.

Аюулт үзэгдэл, осол 2011 онд 3548 удаа гарсны улмаас 213 хүн амь насаа алдаж, 165.5 мян. толгой мал, тэжээвэр амьтан хорогджээ. Аюулт үзэгдэл ослыг төрлөөр нь авч үзвэл объектын түймэр 3063 удаа, ой, хээрийн түймэр 161 удаа, гол, нуурын усанд унасан осол 93 удаа, мал, тэжээвэр амьтны галзуу өвчин 47 удаа, 3.5-аас дээш магнитудын газар хөдлөлт 39 удаа, бичил уурхай, нурангины осол 22 удаа, аадар бороо, үер 18 удаа, хүчтэй салхи, шуурга 15 удаа бүртгэгджээ. Аюулт үзэгдэл, ослын улмаас 2011 онд 9.6 тэрбум төгрөгийн хохирол учирсан байна.



I. Нийгмийн үзүүлэлтүүд

Зураг-I.1

I.1 Хүн ам

Монгол улсын хүн амын тоо 2011 оны жилийн эцсийн байдлаар урьдчилсан дүнгээр 2834.2 мянга болж, оны эхнээс 53.4 мянган хүн буюу 1.9 хувиар өслөө.

Эрүүл мэндийн яамны захиргааны статистикийн мэдээгээр 2011 онд 70.3 мянган эх амаржиж, 70.6 мянган хүүхэд мэндэлсэн байна. Амаржсан эхийн тоо 2011 онд өмнөх оныхоос 7.4 мянгаар буюу 11.7 хувиар нэмэгдэв.

1000 хүн амд ногдох төрөлт 2011 оны жилийн эцсийн байдлаар 24.9, нас баралт 6.0, хүн амын цэвэр өсөлт 18.9 байна (Зураг I.1). Төрөлтийн түвшин 2011 онд нэмэгдэж, нас баралт буурснаас хамаарч хүн амын цэвэр өсөлт 2.6 пунктээр өссөн байна.

1000 хүн амд ногдох төрөлт 2011 онд Говьсүмбэр, Ховд, Дорнод, Дархан-Уул, Орхон аймаг болон Улаанбаатаар хотод улсын дунджаас 0.3-4.6 пунктээр дээгүүр, бусад аймагт улсын дунджаас 0.2-14.7 пунктээр доогуур байна.

1000 хүн амд ногдох нас баралт Дархан-Уул, Өмнөговь, Дорноговь, Орхон, Сүхбаатар, Дорнод, Хөвсгөл аймаг болон Улаанбаатар хотод улсын дунджаас 0.1-1.0 пунктээр дээгүүр, бусад аймагт улсын дунджаас 0.1-1.5 пунктээр доогуур байна.

I.2 1. Бүртгэлтэй ажилгүй иргэн*

Бүртгэлтэй ажилгүй иргэдийн тоо 2011 оны жилийн эцэст 57.2 мянга болж, өмнөх оныхоос 18.9 мянга хүнээр буюу 49.5 хувиар өсчээ. Бүртгэлтэй ажилгүй иргэдийн 26.0 мянга буюу 45.6 хувь нь эмэгтэйчүүд байгаа нь өмнөх оныхоос 7.0 пунктээр буурчээ. Улсын хэмжээнд бүртгэлтэй ажилгүй иргэдийн 33.3 мянга буюу 58.2 хувь нь 16-34 насны залуучууд байгаа бөгөөд энэ үзүүлэлт Ховд, Дархан-Уул, Дундговь, Төв, Өвөрхангай, Хэнтий, Өмнөговь, Баянхонгор, Сэлэнгэ, Говь-Алтай, Дорнод, Дорноговь, Орхон, Сүхбаатар аймагт улсын дунджаас 1.2-19.6 пунктээр их байна.

Бүртгэлтэй ажилгүй иргэдийн 1.0 хувь нь магистр, доктор, 21.1 хувь нь дипломын болон бакалаврын, 6.9 хувь тусгай мэргэжлийн дунд, 7.3 хувь нь техникийн болон мэргэжлийн, 45.9 хувь нь бүрэн дунд, 13.4 хувь нь суурь, 3.5 хувь нь бага, 0.9 хувь нь боловсролгүй иргэд байна (Зураг I.2).

1000 хүнд ногдох төрөлт, нас баралт, цэвэр өсөлт, жил бүрийн эцсийн байдлаар

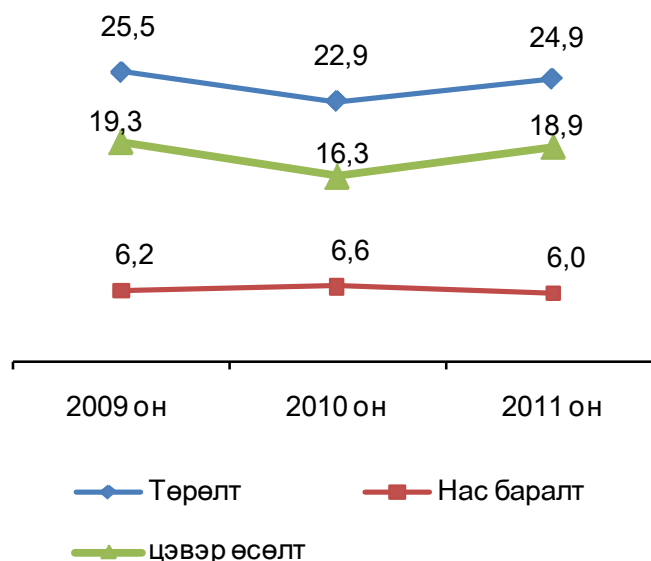

Эх сурвалж: Эрүүл мэндийн яамны мэдээлэл

Хүн амын ердийн цэвэр өсөлт Увс, Говьсүмбэр, Дорнод, Баян-Өлгий, Дархан-Уул, Ховд, Орхон аймаг болон Улаанбаатар хотод улсын дунджаас 0.1-4.2 пунктээр дээгүүр, бусад аймагт улсын дунджаас 0.2-13.6 пунктээр доогуур байна.

Зураг-I.2

Бүртгэлтэй ажилгүй иргэд, боловсролын түвшнээр, 2011 оны жилийн эцсийн байдлаар, хувиар

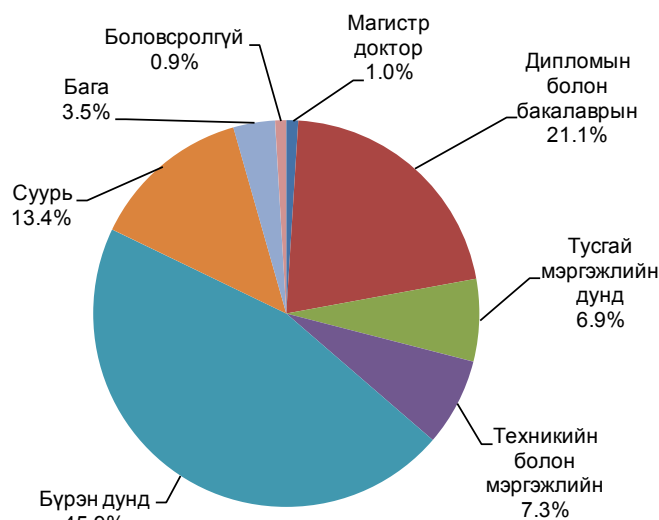

**Ажлын шинэ байр ***

Нийгмийн хамгаалал, хөдөлмөрийн яамны мэдээгээр ажлын шинэ байр 2011 онд 73.2 мянган бий болжээ. Ажлын шинэ байранд ажилд орсон иргэдийн 31.9 мянга буюу 43.6 хувь нь эмэгтэйчүүд байна. Нийт ажлын шинэ байрны 55.6 мянга буюу 75.9 хувийг байнгын, 17.6 мянга буюу 24.1 хувийг улирлын чанартай ажлын байр эзэлж байна. Ажлын шинэ байрыг эдийн засгийн үйл ажиллагааны салбараар авч үзэхэд 18.2 хувь нь хөдөө аж ахуй, ойн аж ахуй, загас барилт, ан агнуурын, 17.7 хувь нь барилгын салбарт, 12.5 хувь нь боловсруулах үйлдвэрлэлийн, 12.1 хувь нь үйлчилгээний бусад үйл ажиллагааны, 12.0 хувь нь бөөний болон жижиглэн худалдаа, машин, мотоциклийн засвар үйлчилгээний, 9.9 хувь нь уул уурхай, олборлолтын, 3.2 хувь нь боловсролын, 14.4 хувь нь бусад салбарт ногдож байна (Зураг 1.3)

Ажлын шинэ байранд ажилд орсон ажиллагчдыг насны ангиллаар авч үзэхэд 15.7 мянга нь буюу 21.5 хувь 15-24, 23.8 мянга нь буюу 32.5 хувь 25-34, 18.1 мянга нь буюу 24.7 хувь 35-44, 14.4 мянга нь буюу 19.7 хувь 45-59, 1.2 мянга нь буюу 1.6 хувь 60, түүнээс дээш насны хүмүүс байна. (Зураг 1.4).

Ажлын шинэ байранд ажилд орсон ажиллагчдыг ажил мэргэжлийн ангиллаар авч үзвэл 2.9 хувь нь менежерийн, 9.6 хувь нь мэргэжилтэн, 2.5 хувь нь техникч болон туслах мэргэжилтэн, 2.1 хувь нь контор, үйлчилгээний ажилтан, 15.8 хувь нь худалдаа, үйлчилгээний ажилтан, 15.4 хувь нь хөдөө аж ахуй, загас агнуурын ажилтан, 22.6 хувь нь үйлдвэрлэл, барилга, гар урлалын холбогдох үйлчилгээний ажилтан, 7.4 хувь нь суурин төхөөрөмж, машин механизмын операторч, угсрагч, 21.5 хувь нь энгийн ажил мэргэжил, 0.2 хувь нь зэвсэгт хүчний ажил мэргэжилтэй хүмүүс байна.

Ажлын шинэ байранд ажилд орсон ажиллагчдыг насны ангиллаар авч үзэхэд 15.7 мянга нь буюу 21.5 хувь 15-24, 23.8 мянга нь буюу 32.5 хувь 25-34, 18.1 мянга нь буюу 24.7 хувь 35-44, 14.4 мянга нь буюу 19.7 хувь 45-59, 1.2 мянга нь буюу 1.6 хувь 60, түүнээс дээш насны хүмүүс байна. (Зураг 1.5).

Зураг-1.3

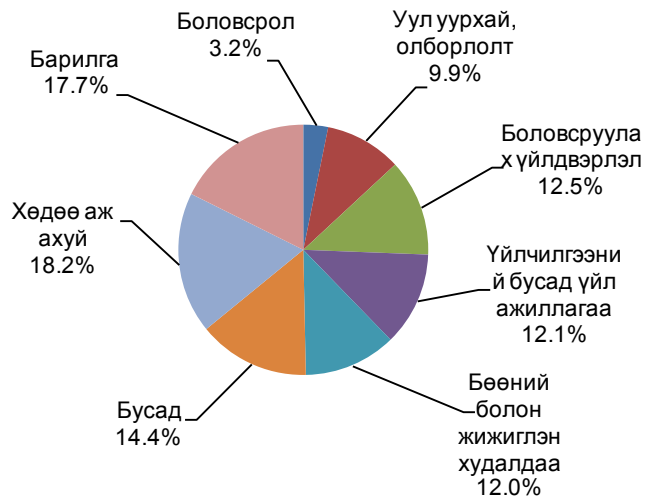
Ажлын шинэ байранд ажилд орсон хүний тоо, эдийн засгийн үйл ажиллагааны салбараар, 2011 оны жилийн эцсийн байдлаар

Зураг-1.4

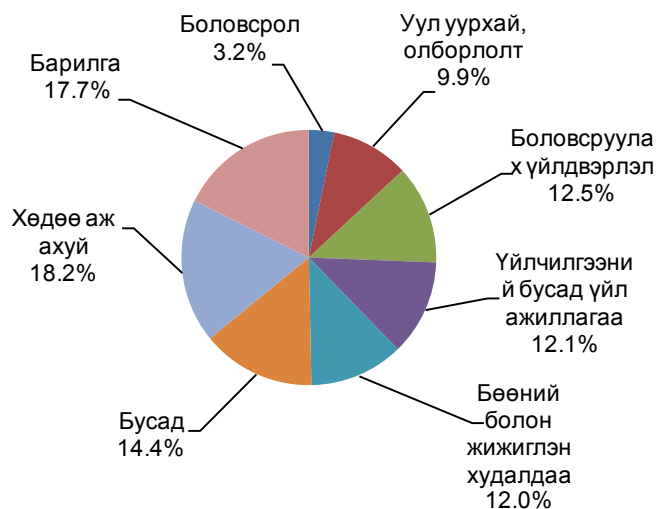
Ажлын шинэ байранд ажилд орсон хүний тоо, эдийн засгийн үйл ажиллагааны салбараар, 2011 оны жилийн эцсийн байдлаар

Зураг-1.5

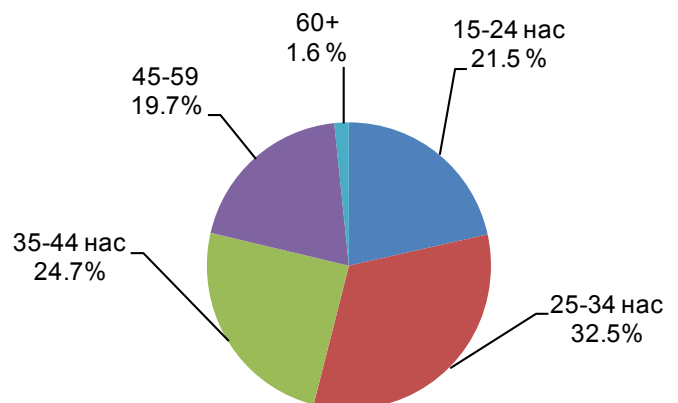
Ажлын шинэ байранд ажилд орсон хүний тоо, насны бүлгээр, 2011 оны жилийн эцсийн байдлаар

* Эх үүсвэр: Нийгмийн хамгаалал, хөдөлмөрийн яамны сар бүрийн мэдээгээр



Ажлын шинэ байранд ажилд орсон ажиллагчдыг ажил мэргэжлийн ангиллаар авч үзвэл 2.9 хувь нь менежерийн, 9.6 хувь нь мэргэжилтэн, 2.5 хувь нь техникч болон туслах мэргэжилтэн, 2.1 хувь нь контор, үйлчилгээний ажилтан, 15.8 хувь нь худалдаа, үйлчилгээний ажилтан, 15.4 хувь нь хөдөө аж ахуй, загас агнуурын ажилтан, 22.6 хувь нь үйлдвэрлэл, барилга, гар урлалын холбогдох үйлчилгээний ажилтан, 7.4 хувь нь суурин төхөөрөмж, машин механизмын операторч, угсрагч, 21.5 хувь нь энгийн ажил мэргэжил, 0.2 хувь нь зэвсэгт хүчний ажил мэргэжилтэй хүмүүс байна.

Зураг-1.6

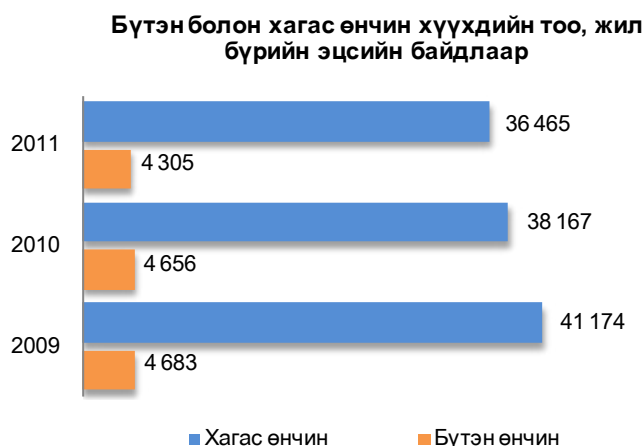

1.3 Нийгмийн эмзэг бүлэг

Улсын хэмжээгээр өнчин хүүхдийн тоо 2011 онд нийт 40.8 мянга болж, 4.3 мянга буюу 10.6 хувь нь бүтэн өнчин, 36.5 мянга буюу 89.4 хувь нь хагас өнчин хүүхдүүд байна. Сүүлийн жилүүдэд өнчин хүүхдийн тоо буурах хандлага ажиглагдаж байна. Бүтэн өнчин хүүхдийн тоо 2011 онд өмнөх оныхоос 351 хүүхдээр буюу 7.5 хувиар, хагас өнчин хүүхдийн тоо 1702 хүүхэд буюу 4.5 хувиар багасчээ (Зураг 1.6).

Зураг-1.7

Өрх толгойлсон эмэгтэйчүүдийн тоо, ам бүлийн тоогоор, жилийн эцсийн байдлаар

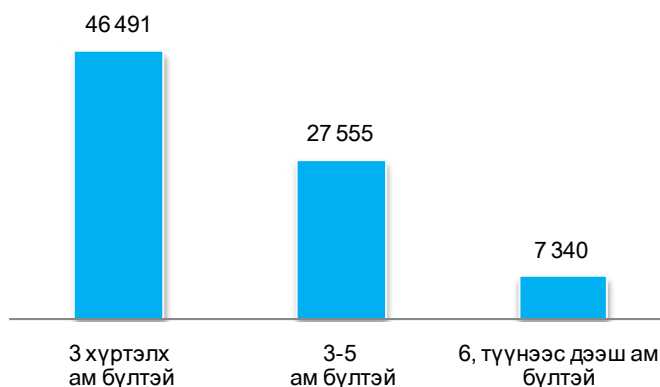

Нийт өнчин хүүхдийн 5.3 мянга буюу 13.0 хувь нь 0-6 насны, 7.6 мянга буюу 18.6 хувь нь 7-9 насны, 17.0 мянга буюу 41.8 хувь нь 10-15 насны, 10.8 мянга буюу 26.6 хувь нь 16-18 насны хүүхдүүд байна.

Байгалийн гамшигт өртсөн хүүхдийн тоо 2011 онд 6 болж, өмнөх оныхоос 112 хүүхдээр, амиа хорлох оролдлого хийсэн хүүхдийн тоо 3 болж, 2 хүүхдээр буурсан байна. Харин зам, тээврийн болон ахуйн осолд өртсөн хүүхдийн тоо 80 болж, 14 хүүхдээр, халдварт өвчин, тахалд нэрвэгдсэн хүүхдийн тоо 118 болж, 54 хүүхдээр нэмэгдсэн бөгөөд тэдгээрийн нийт дүнд 0-6 насны хүүхдийн эзлэх хувь өмнөх оныхоос 5.7 пунктээр, 7-9 насны хүүхдийнх 0.6 пунктээр буурч, харин 10-15 насны хүүхдийнх 1.6 пунктээр, 16-18 насны хүүхдийнх 4.6 пунктээр өсчээ.

Өрх толгойлсон эмэгтэйчүүдийн тоо 2011 онд 81.4 мянга болж, өмнөх оныхоос 636 хүн буюу 0.8 хувиар өсч, өрх толгойлсон эрэгтэйчүүдийн тоо 29.4 мянга болж, өмнөх оныхоос 1050 хүн буюу 3.7 хувиар нэмэгджээ. Өрх толгойлсон эмэгтэйчүүдийн тоог өмнөх 3 жилийн дундажтай харьцуулахад 271 хүн буюу 0.3 хувиар нэмэгджээ.

Өрх толгойлсон эмэгтэйчүүдийн 46.5 мянга буюу 57.1 хувь нь 3 хүртэлх, 27.6 мянга буюу 33.9 хувь нь 3-5, 7.3 мянга буюу 9.0 хувь нь 6, түүнээс дээш ам бүлтэй байна (Зураг 1.7). Өрх толгойлсон эрэгтэйчүүд 29.4 мянга болж, 19.2 мянга буюу 65.4 хувь нь 3 хүртэлх, 7.7 мянга буюу 26.2 хувь нь 3-5, 2.5 мянга буюу 8.4 хувь нь 6, түүнээс дээш ам бүлтэй өрхийн тэргүүлэгч байна.

Улсын хэмжээнд 8, түүнээс дээш ам бүлтэй өрхийн тоо 2011 оны эцэст 13.9 мянга болж, өмнөх оныхоос 567 өрхөөр буюу 3.9 хувь, 16 хүртэлх насны 4, түүнээс дээш хүүхэдтэй



өрхийн тоо 24.1 мянга болж, 7 өрхөөр буюу 0.03 хувиар буурчээ (Зураг I.8).

Ганцаар амьдардаг өндөр настай хүний тоо 23.1 мянга болж, өмнөх оныхоос 68 хүн буюу 0.3 хувиар нэмэгдэв. Үүнээс 7.3 мянга нь 60, түүнээс дээш насны эрэгтэйчүүд; 15.9 мянга нь 55, түүнээс дээш насны эмэгтэйчүүд байна. Хөгжлийн бэрхшээлтэй иргэдийн тоо 2011 онд 86.9 мянга болж, өмнөх оныхоос 4400 хүн буюу 5.1 хувиар өсч, үүнээс 45.9 хувь нь эмэгтэйчүүд, 79.9 хувь нь хөдөлмөрийн насны иргэд байна. Хөгжлийн бэрхшээлтэй иргэдийн 32.5 хувь нь төрөлхийн, 67.5 хувь нь олдмол үүнээс 70.9 хувь нь ердийн өвчнөөс, 11.1 хувь нь мэргэжлээс шалтгаалах өвчнөөс, 14.5 хувь нь ахуйн ослоор, 3.5 хувь нь үйлдвэрлэлийн ослоос болжээ.

Хөгжлийн бэрхшээлтэй иргэдийн 9.1 мянга буюу 10.4 хувь нь харах эрхтний, 10.0 мянга буюу 11.5 хувь нь сонсгол хэл ярианы, 16.2 мянга буюу 18.6 хувь нь хөдөлгөөний согогтой, 10.6 мянга буюу 12.2 хувь нь оюун ухааны хомсдолтой, 8.8 мянга буюу 10.1 хувь нь сэтгэцийн эмгэгтэй, 9.8 мянга буюу 11.3 хувь нь хавсарсан согогтой, 22.4 мянга буюу 25.8 хувь нь бусад хэлбэрийн согогтой байна. Хөгжлийн бэрхшээлтэй хүүхдийн тоо 2011 онд 8.2 мянга болж, нийт хөгжлийн бэрхшээлтэй иргэдийн 9.5 хувийг эзэлж байгаа бөгөөд өмнөх оныхоос 406 буюу 5.2 хувиар нэмэгджээ. Хөгжлийн бэрхшээлтэй хүүхдийн 64.0 хувь нь төрөлхийн, 36.0 хувь нь олдмол байна.

I.4 Нийгмийн даатгал, халамж

Нийгмийн даатгал:

Нийгмийн даатгалын сангийн орлого 2011 онд 763.3 тэрбум төг, зарлага 607.1 тэрбум төг болж, өмнөх оныхоос орлого 156.8 тэрбум төг буюу 25.9 хувь, зарлага 75.7 тэрбум төг буюу 14.2 хувиар нэмэгдлээ.

Нийгмийн даатгалын сангийн орлого 2011 онд өмнөх оныхоос 156.8 тэрбум төгрөгөөр нэмэгдэхэд ҮОМШӨ-ний даатгалын сангийн орлого 16.1 тэрбум төг буюу 54.3 хувиар, тэтгэмжийн даатгалын сангийн орлого 9.6 тэрбум төг буюу 48.6 хувиар, тэтгэврийн даатгалын сангийн орлого 113.1 тэрбум төг буюу 27.0 хувиар өссөн нь голлон нөлөөлжээ.

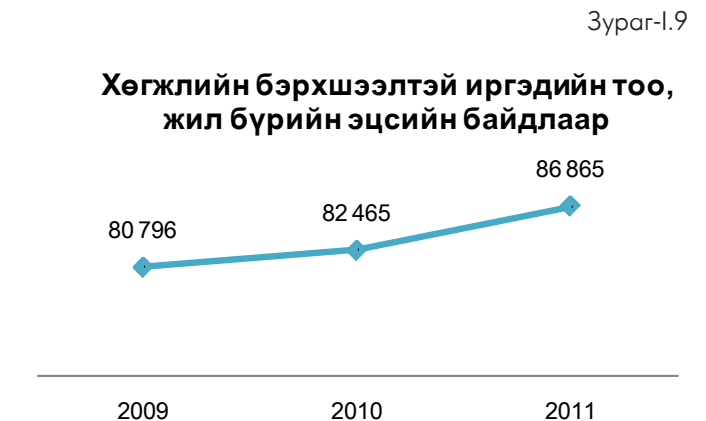

Нийгмийн даатгалын сангийн зарлага 75.7 тэрбум төгрөгөөр нэмэгдэхэд ажилгүйдлийн даатгалын сангийн зарлага 5.4 тэрбум төг буюу 38.5 хувиар, эрүүл мэндийн даатгалын сангийн зарлага 10.9 тэрбум төг буюу 10.7 хувиар буурсан хэдий ч, тэтгэмжийн даатгалын сангийн зарлага 7.1 тэрбум төг буюу 28.6 хувь, тэтгэврийн даатгалын сангийн зарлага 81.6 тэрбум төг буюу 22.0 хувь, ҮОМШӨ-ий даатгалын сангийн зарлага 3.3 тэрбум төг буюу 17.6 хувиар өссөн нь нөлөөлөв.

Нийгмийн даатгалын сангаас олгосон тэтгэврийн хэмжээ 2011 онд 440.6 тэрбум төг болсны 74.5 хувийг өндөр настны, 12.2



хувийг хөгжлийн бэрхшээлтэй иргэдийн, 6.9 хувийг цэргийн, 6.4 хувийг тэжээгчээ алдсаны тэтгэвэр эзэлж байгаа нь өмнөх оныхоос өндөр настны тэтгэвэр 23.7 хувь, хөгжлийн бэрхшээлтэй иргэдэд олгох тэтгэвэр 18.7 хувь, цэргийн тэтгэвэр 25.3 хувь, тэжээгчээ алдсаны тэтгэвэр 10.5 хувиар өсчээ. (Зураг I.10).

Нийгмийн даатгалд 2011 онд 653.5 мян.хүн шимтгэл төлөгч, даатгуулагчаар бүртгэгдсэний 429.0 мянга буюу 65.6 хувь нь аж ахуйн нэгж байгууллагынх, 224.5 мянга буюу 34.4 хувь нь төсөвт байгууллагынх байгаа бөгөөд өмнөх оныхоос нийт шимтгэл төлөгч, даатгуулагчдын тоо 77.6 мянга буюу 13.5 хувь, үүнээс аж ахуйн нэгж, байгууллагынх 72.3 мянга буюу 20.3 хувь, төсөвт байгууллагынх 5.3 мянга буюу 2.4 хувиар нэмэгджээ.

Нийгмийн халамж:

Нийгмийн халамжийн сангаас 2011 онд 174.5 мян.хүнд 67.6 тэрбум төгрөгийн тэтгэвэр, тэтгэмж олгосон бөгөөд өмнөх оныхоос нийгмийн халамжийн тэтгэвэр, тэтгэмж авагчдын тоо 5.5 мян.хүн буюу 3.1 хувиар буурч, олгосон тэтгэвэр, тэтгэмжийн хэмжээ 13.9 тэрбум төг буюу 25.9 хувиар өсчээ.

Нийгмийн халамжийн тэтгэвэр, тэтгэмжид хамрагдагчдын 48.8 хувь нь жирэмсэн болон нярай, хөхүүл хүүхэдтэй эхчүүд, 32.6 хувь нь халамжийн тэтгэвэр авагчид, 9.0 хувь нь ахмад настныг асарч буй иргэд, 8.5 хувь нь хөгжлийн бэрхшээлтэй иргэнийг асарч буй иргэд, 1.1 хувь нь бүтэн өнчин хүүхэд үрчлэн өсгөж буй иргэд байна. (Зураг I.11).

Нийгмийн халамжийн сангаас 2011 онд олгосон нийт тэтгэвэр, тэтгэмжийн 35.4 тэрбум төг буюу 52.3 хувийг халамжийн тэтгэвэрт, 20.7 тэрбум төг буюу 30.7 хувийг жирэмсэн болон нярай, хөхүүл хүүхэдтэй эхчүүдэд, 5.6 тэрбум төг буюу 8.3 хувийг ахмад настныг асарч буй иргэдэд, 5.2 тэрбум төг буюу 7.6 хувийг хөгжлийн бэрхшээлтэй хүмүүсийг асарч буй иргэдэд, 724.9 сая төг буюу 1.1 хувийг бүтэн өнчин хүүхэд үрчлэн авч өсгөсний тэтгэмжид зарцуулсан байна.(Зураг I.12).

Нийгмийн халамжийн тэтгэвэрт 2011 онд 56.8 мян.хүн хамрагдсан нь өмнөх оныхоос 141 хүн буюу 0.2 хувь, олгосон тэтгэврийн хэмжээ 7.5 тэрбум төг буюу 26.8 хувиар нэмэгджээ.

Нийгмийн халамжийн үйлчилгээ, хөнгөлөлтөд 422.5 мян.хүн хамрагдсаны

Зураг-I.10

Нийгмийн даатгалын сангаас олгосон тэтгэврийн бүтэц, 2011 оны жилийн эцсийн байдлаар, хувиар

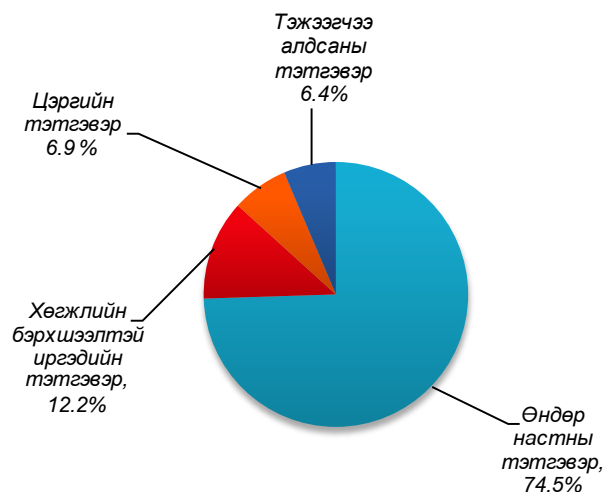

Зураг-I.11

Нийгмийн халамжийн тэтгэвэр, тэтгэмжид хамрагдагчдын бүтэц, 2011 оны жилийн эцсийн байдлаар, хувиар

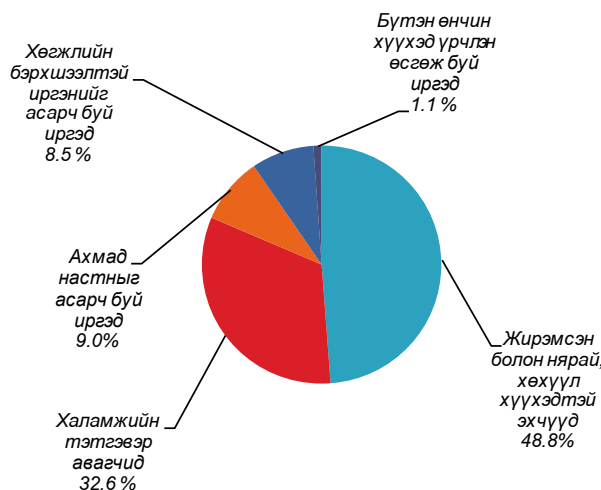

Зураг-I.12

Нийгмийн халамжийн сангаас олгосон тэтгэвэр, тэтгэмжийн бүтэц, 2011 оны жилийн эцсийн байдлаар, хувиар

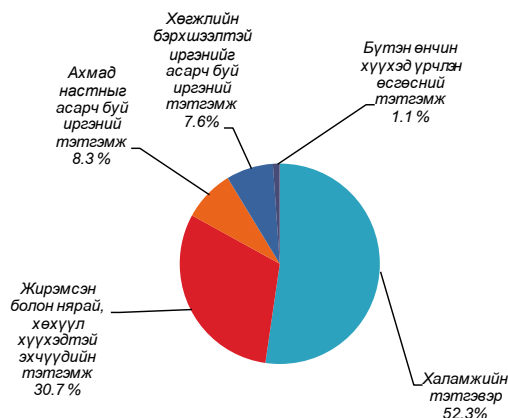



28.8 хувь нь ахмад настан, 1.1 хувь нь алдар цолтой ахмад настан, 11.6 хувь нь хөгжлийн бэрхшээлтэй иргэд, 51.5 хувь нь нийгмийн халамжийн хөнгөлөлт, нөхцөлт мөнгөн тусламжид хамрагдсан иргэд, 7.0 хувь нь нийгмийн халамжийн үйлчилгээнд хамрагдсан иргэд байна.

Алдарт эхийн одонтой 189.6 мянган эхчүүдэд 2011 онд 29.7 тэрбум төгрөгийн тусламж олгосон байна.

“Хүний хөгжил” сангаас 2011 онд 733.1 тэрбум төгрөгийг давхардсан тоогоор 2.8 сая иргэнд олгожээ.

I.5. Боловсрол

Бүх шатны сургуульд суралцагчдын тоо 2011/2012 оны хичээлийн жилийн эхэнд 890.6 мян.хүн болж, өмнөх оныхоос 40.1 мян.хүнээр буюу 4.7 хувиар нэмэгдэв.(Зураг I.13)

Бүх шатны сургуулийг 2010/2011 оны хичээлийн жилд 133.7 мян.суралцагчид төгссөнөөс ерөнхий боловсролын сургууль (ЕБС)-ийг 86.7 мян.сурагч (9-р ангийг 51.9 мянга, 11-р ангийг 33.1 мянга), мэргэжлийн сургалт үйлдвэрлэлийн төв (МСҮТ)-ийг 11.2 мян.суралцагчид, их, дээд сургууль, коллежийг 35.8 мян.оюутан төгсчээ. (Зураг I.14)

Улсын хэмжээнд 2011/2012 оны хичээлийн жилд 879 цэцэрлэгт 164.3 мян.хүүхэд хүмүүжиж байгаа нь өмнөх оныхоос цэцэрлэгийн тоо 40-өөр буюу 4.8 хувиар, хүүхдийн тоо 42.2 мянга буюу 34.6 хувиар өссөн байна. Цэцэрлэгийн бүлгийн тоо 5253 болж, өмнөх оныхоос 55-аар буюу 1.1 хувиар нэмэгдлээ.

Ерөнхий боловсролын 752 сургуульд 2011/2012 оны хичээлийн жилд 505.4 мян. сурагчид суралцаж байгаа нь өмнөх оныхоос сургуулийн тоо 1-ээр буюу 0.1 хувиар нэмэгдэж, суралцагчдын тоо 6.8 мян.буюу 1.3 хувиар буурав. Нийт суралцагчдын 256.5 мянга нь 1-5 дугаар ангид, 169.2 мянга нь 6-9 дүгээр ангид, 79.6 мянга нь 10-12 дугаар ангид суралцаж байна.

Ерөнхий боловсролын сургуульд өдрөөр суралцагчдын тоо Улаанбаатар хотод өмнөх оныхоос 1.1 хувиар өсч, Өмнөговь аймагт өмнөх оны түвшинд, харин бусад аймагт 0.4-4.8 хувиар буурлаа. 2011/2012 оны хичээлийн жилд ерөнхий боловсролын сургуулийн нэгдүгээр ангид 46.7 мян.хүүхэд элсэн орсон нь өмнөх оныхоос 0.2 мян.хүүхдээр буюу 0.4 хувиар өсчээ. Дотуур байранд нийт

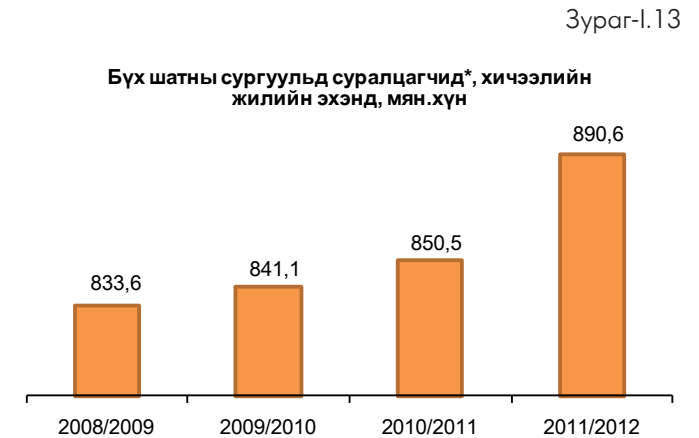

38.1 мян.сурагч амьдарч байгаагийн 19.9 мян.буюу 52.2 хувь нь эмэгтэй, 32.8 мян буюу 86.1 хувь нь малчдын хүүхэд байна. “Үдийн цай” хөтөлбөрт 2011 онд 1-5 дугаар ангийн нийт 256.6 мян.хүүхэд хамрагдаж, 16.2 тэрбум төгрөгийн санхүүжилт хийгджээ. Энэ хичээлийн жилд 1.6 тэрбум төгрөгийн төсөвт өртөг бүхий 63 нэр төрлийн 1312.8 мян.ш сурах бичгийг сургуулийн номын сангаар дамжуулан суралцагчдад олгосон байна.

2011/2012 оны хичээлийн жилд мэргэжлийн



сургалт үйлдвэрлэл (МСҮ)-ийн 71 төв үйл ажиллагаа явуулж байгаагийн 49 нь төрийн өмчийн, 22 нь хувийн өмчийн сургууль байна. Нийт МСҮТ-ийн бие даасан 40 нь , коллежийн харьяа 9, дээд сургуулийн харьяа 7, их сургуулийн харьяа 15 төв байна. Энэ хичээлийн жилд МСҮ-ийн 2 төв шинээр үйл ажиллагаагаа эхэлсэн байна. 2011/2012 оны хичээлийн жилд МСҮТ-д 48.1 мян. суралцагчид суралцаж байгаа нь өмнөх оныхоос 2.0 мянга буюу 4.3 хувиар нэмэгдсэн байна. 2011/2012 оны хичээлийн жилд суурь боловсрол эзэмшигчдийн 21.4 хувь нь МСҮТ-д элсэн суралцаж байна.

2011/2012 оны хичээлийн жил нийт 101 их, дээд сургууль, коллеж үйл ажиллагаа явуулж байгаагийн 15 нь төрийн өмчийн, 81 нь төрийн өмчийн бус, 5 нь гадаадын сургуулийн салбар байна. Улаанбаатар хотод 92, хөдөө орон нутагт 9 их, дээд сургууль, коллеж үйл ажиллагаа явуулж байна. Их, дээд сургууль, коллежийн тоо өмнөх оныхоос 12-оор буурчээ. Их, дээд сургууль, коллежид 172.8 мян. оюутан суралцаж байгаа нь 2010/2011 оны хичээлийн жилийнхээс 2.7 мян.буюу 1.6 хувиар нэмэгдсэн байна. Их, дээд сургууль, коллежид суралцагчдын 154.9 мянга буюу 89.6 хувь нь бакалаврын түвшний сургалтад хамрагдаж байна.

Их, дээд сургууль, коллежид суралцагчдын 61.1 мянга буюу 35.3 хувь нь нийгмийн ухааны, 32.6 мянга буюу 18.9 хувь нь техник, технологийн, 22.4 мянга буюу 13.0 хувь нь боловсролын, 16.0 мянга буюу 9.2 хувь нь анагаах ухааны, 14.8 мянга буюу 8.6 хувь нь хүмүүнлэгийн, 12.0 мянга буюу 6.9 хувь нь байгалийн шинжлэх ухааны, 8.0 мян.буюу 4.7 хувь нь үйлчилгээний салбар, 5.3 мянга буюу 3.0 хувь нь хөдөө аж ахуйн, 0.7 мянга буюу 0.4 хувь нь бусад салбарын мэргэжлээр суралцаж байна. Засгийн газар хоорондын хоёр талын гэрээ хэлэлцээрийн дагуу 2011/2012 оны хичээлийн жилд БНХАУ-д 315, ОХУ-д 298, Турк улсад 94, Япон улсад 60, Энэтхэг улсад 30, Польш улсад 21, Вьетнам улсад 15, Чех улсад 7, Лаос улсад 5, Казакстан улсад 5, Унгар улсад 5, БНСУ-д 3, Украин улсад 3, Болгар улсад 2, Куба улсад 2, БНАСАУ-д 2

нийт 16 орны их, дээд сургууль, коллежид 867 оюутан элсэн суралцсан байна.

2010/2011 оны хичээлийн жилд нийт 35.8 мян.оюутан төгссөн нь өмнөх оныхоос 4.7 хувиар нэмэгдэв. Нийт төгсөгчдийн 64.0 хувь нь эмэгтэйчүүд байна. Төгсөгчдийн 40.6 хувь нь нийгмийн шинжлэх ухааны, 5.9 хувь нь байгалийн шинжлэх ухааны, 16.1 хувь нь багш, сурган хүмүүжүүлэх, 11.7 хувь нь инженер, техник, технологийн, 8.9 хувь нь хүмүүнлэгийн ухаан, урлагийн, 8.7 хувь нь эрүүл мэндийн, 2.2 хувь нь хөдөө аж ахуйн, 5.9 хувь нь үйлчилгээний салбарын мэргэжлээр төгссөн нь өмнөх оныхоос хөдөө аж ахуй, хүмүүнлэгийн мэргэжлээр төгсөгчдийн тоо 1.6-9.1 хувиар буурч, харин эрүүл мэнд, байгалийн ухаан, багш сурган хүмүүжүүлэх, техник, технологийн мэргэжлээр төгсөгчдийн тоо 4.4-15.0 хувиар өссөн байна.

Цэцэрлэгийн нэг багшид ногдох сурагчийн тоо 2011/2012 оны хичээлийн жилд 33.5 болж, өмнөх оныхоос 7 хүүхдээр буюу 27.4 хувиар өссөн бол Мэргэжлийн сургалт үйлдвэрлэлийн төвийн нэг багшид ногдох оюутны тоо 2011/2012 оны хичээлийн жилд 23.0 болж, өмнөх оныхоос 1 хүүхдээр буюу 7.0 хувиар өсчээ. ЕБС-ийн нэг багшид ногдох сурагчийн тоо, Их, дээд сургууль, коллежийн нэг багшид ногдох оюутны тоо 2011/2012 оны хичээлийн жилд өмнөх оныхтой ижил түвшинд байна. (Зураг I.15)

Зураг-I.15

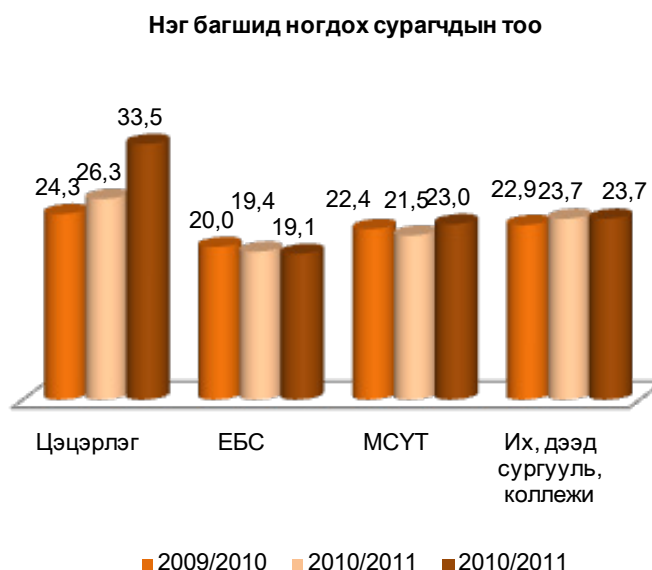



I.6. Эрүүл мэнд

Улсын хэмжээнд 2011 онд 70328 эх амаржиж, өмнөх оныхоос 4668 эхээр буюу 7.1 хувиар, төрсөн хүүхдийн тоо (амьд төрөлтөөр) 70576 болж, 4687 хүүхэд буюу 7.1 хувиар өслөө (Зураг I.16). Харин 2011 оны 12 дугаар сард 5666 хүүхэд амьд төрж, өмнөх оныхоос 650 хүүхэд буюу 13.0 хувиар нэмэгдсэн байна.

Улсын хэмжээнд 2011 онд нэг хүртэлх насандаа 1152 хүүхэд эндэж, өмнөх оныхоос 123 хүүхэд буюу 9.6 хувь, 1-5 хүртэлх насны 258 хүүхэд эндэж, 89 хүүхэд буюу 25.6 хувиар буурчээ (Зураг I.17). Энэ хугацаанд жирэмслэлт болон төрөлтийн улмаас 34 эх эндсэн нь өмнөх оныхоос 4 эх буюу 13.3 хувиар нэмэгдсэн байна.

Нэг хүртэлх насандаа 2011 оны 12 дугаар сард 97 хүүхэд эндэж, өмнөх оныхоос 3 хүүхэд, 1-5 хүртэлх насандаа 28 хүүхэд эндэж, 2 хүүхдээр буурсан байна. Жирэмслэлт болон төрөлтийн улмаас 2011 оны 12 дугаар сард 5 эх эндэж, өмнөх оны мөн үеийнхтэй ижил төвшинд байна.

Улсын хэмжээнд 1000 амьд төрөлтөд ногдох нялхсын эндэгдэл 2011 онд 16 болж, өмнөх оныхоос 3 хүүхдээр буурсан бөгөөд энэ үзүүлэлт Хөвсгөл (30), Өвөрхангай (27), Төв (27), Баян-Өлгий (25), Говь-Алтай (24), Завхан (23), Увс (23) аймагт улсын дунджаас 7-14 хүүхдээр, Өмнөговь (20), Дорнод (20), Баянхонгор(19), Сүхбаатар (19), Хэнтий (19), Ховд (18) аймагт 2-4 хүүхдээр илүү байна.

1000 амьд төрөлтөд ногдох тав хүртэлх насандаа* эндсэн хүүхдийн тоо 2011 онд 20 болж, өмнөх оныхоос 5 хүүхдээр буурчээ. Тав хүртэлх насандаа эндсэн хүүхдийн тоо 2011 оны 12 дугаар сард 125 болж, өмнөх оныхоос 5 хүүхдээр буурсан байна.

Халдварт өвчнөөр 2011 онд 42.8 мян.хүн өвчилж, өмнөх оныхоос 1466 хүн буюу 3.5 хувиар нэмэгдсэн нь өвчлөгчдийн тоо гар, хөл, амны өвчнөөр 1543 хүн буюу 59.7 хувь, мөөгөнцөр өвчнөөр 2221 хүн буюу 49.8 хувь, цусан суулгаар 1331 хүн буюу 38.6 хувь, трихомониазаар 623 хүн буюу 13.5 хувь, гонококкт халдвараар 582 хүн буюу 10.1 хувь, сүрьеэгээр 228 хүн буюу 5.4 хувиар буурсан хэдий ч вирүст гепатитаар 5573 хүн буюу 61.2 хувь, салхин цэцгээр 1829 хүн буюу 2.4 дахин, гахайн хавдраар 492 хүн буюу 93.4 хувь, тэмбүүгээр 331 хүн буюу 8.4 хувиар нэмэгдсэнээс голлон шалтгаалав.

Зураг-I.16

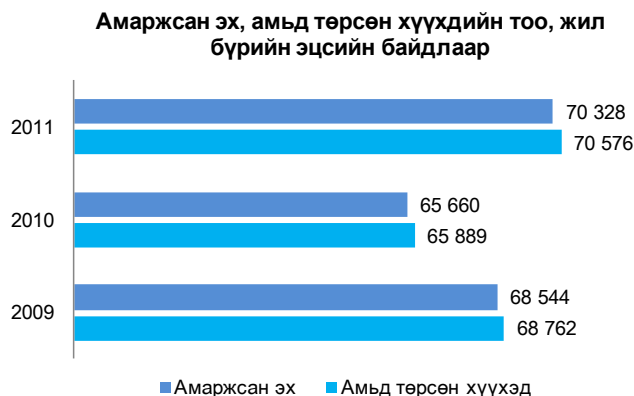

Зураг-I.17

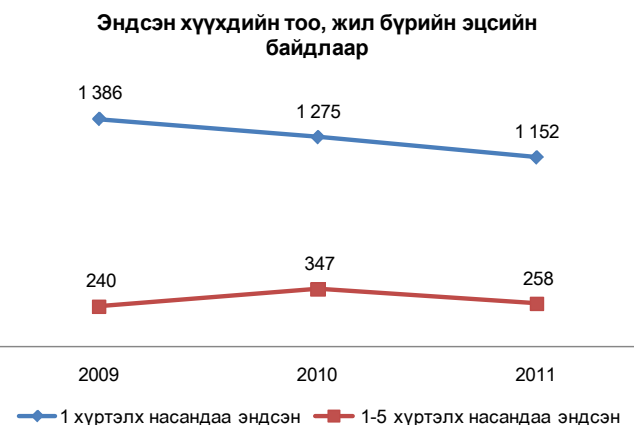

Зураг-I.18

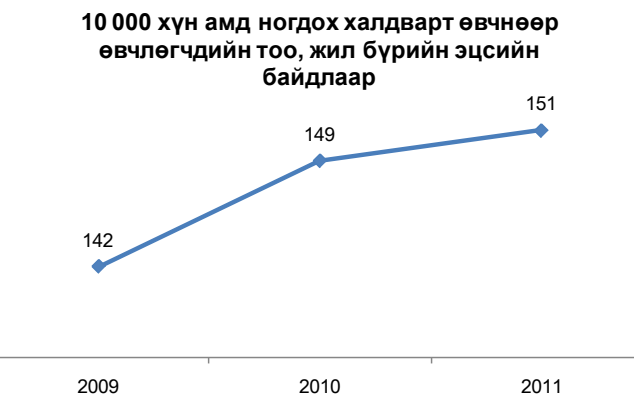

Халдварт өвчнөөр 2011 оны 12 дугаар сард 4411 хүн өвчилж, өмнөх оны мөн үеийнхээс 221 хүн буюу 4.8 хувиар буурахад гонококкт халдвараар өвчлөгчдийн тоо 185 хүн буюу 31.1 хувь, вирүст гепатитээр өвчлөгчдийн тоо 125 хүн буюу 5.7 хувь, трихомониазаар өвчлөгчдийн тоо 80 хүн буюу 22.8 хувиар буурсан нь нөлөөлжээ.

10 000 хүн тутамд ногдох халдварт өвчнөөр өвчлөгчдийн тоо 2011 онд улсын дунджаар 151 болж, өмнөх оныхоос 2 хүнээр нэмэгдсэн байна (Зураг I.18).



ХДХВ/ДОХ-ын 17 тохиолдол илэрч улсын хэмжээнд ХДХВ/ДОХ-ын нийт 100 тохиолдол 2011 онд бүртгэгдсэн байна.

Улсын хэмжээнд 2011 онд нийт 17127 хүн нас барсан нь өмнөх оныхоос 149 хүн буюу 0.9 хувиар буурчээ (Зураг I.19). Эмнэлэгт нас барсан хүний тоо 2011 онд 4176 болж, өмнөх оныхоос 21 хүн буюу 0.5 хувиар буурсан байна. Энэ нь нийт нас баралтын 24.4 хувийг эзэлж байна. Нас барсан хүний тоо 2011 оны 12 дугаар сард 1403 болж, өмнөх оны мөн үеийнхээс 59 хүн буюу 4.0 хувиар буурав.

Эмнэлэгт 2011 онд нийт 694.2 мян.хүн хэвтэж эмчлүүлсэн нь өмнөх оныхоос 14484 хүн буюу 2.1 хувиар нэмэгджээ. Эмнэлэгт хэвтэн эмчлүүлэгчдийн тоо 2011 оны 12 дугаар сард 65.2 мянга болж, өмнөх оны мөн үеийнхээс 4903 хүн буюу 8.1 хувиар өсөв.

Хувийн эмнэлгүүд 2011 онд 1393.7 мян.хүнд үйлчилж, 39.2 тэрбум төгрөгийн төлбөртэй үйлчилгээ үзүүлжээ. Хувийн эмнэлгээр

Зураг-I.19

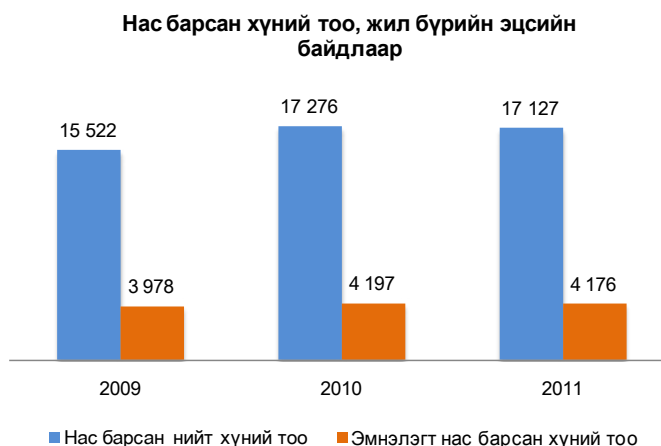

үйлчлүүлсэн хүний тоо өмнөх оныхоос 31.8 хувиар өсч, төлбөрт үйлчилгээний хэмжээ 2.3 дахин нэмэгдлээ.

Тайлбар: * Тав хүртэлх насны хүүхдэд 0-4 нас 364 хүртэл хоногтой хүүхдийг хамруулав.

I.7. Гэмт хэрэг

Улсын хэмжээнд 2011 онд 19197 гэмт хэрэг бүртгэгдсэн нь өмнөх оныхоос 628 хэргээр буюу 3.2 хувиар буурчээ (Зураг I.20). Үүнд өмнөх оныхоос тээврийн хэрэгслийн хөдөлгөөний аюулгүй байдал, ашиглалтын журмын эсрэг гэмт хэрэг (231), нийгмийн аюулгүй байдлын эсрэг (189), захиргааны журмын эсрэг (52), байгаль хамгаалах журмын эсрэг, шүүн таслах ажиллагааны эсрэг гэмт хэрэг тус бүр (39), хүүхэд, гэр бүл, нийгмийн ёс суртахууны эсрэг (24) зэрэг гэмт хэрэг нэмэгдсэн хэдий ч өмчлөх эрхийн эсрэг гэмт хэрэг (712), хүний амь бие, эрүүл мэндийн эсрэг (351), хүн амын эрүүл мэндийн эсрэг (67), аж ахуйн эсрэг (43) зэрэг гэмт хэрэг буурсан нь голлон нөлөөлөв.

Бүртгэгдсэн гэмт хэргийн 56.1 хувь нь нийслэлд, 42.9 хувь нь аймгуудад, 0.7 хувь нь төмөр замын цагдаагийн хэлтэст, 0.3 хувь нь бусад газарт 2011 онд бүртгэгджээ.

Бүртгэгдсэн гэмт хэргийн тоо өмнөх оныхоос Хөвсгөл аймагт 15.8 хувь, Завхан аймагт 8.8 хувь, Хэнтий аймагт 8.5 хувь, Өвөрхангай аймагт 7.7 хувь, Төв аймагт 7.4 хувь, Өмнөговь аймагт 2.9 хувь, Булган аймагт 2.5 хувь, Дорноговь аймагт 2.2 хувиар нэмэгдэж, харин Сэлэнгэ аймагт 22.5 хувь, Дорнод аймагт 21.5 хувь, Баянхонгор аймагт

Зураг-I.20

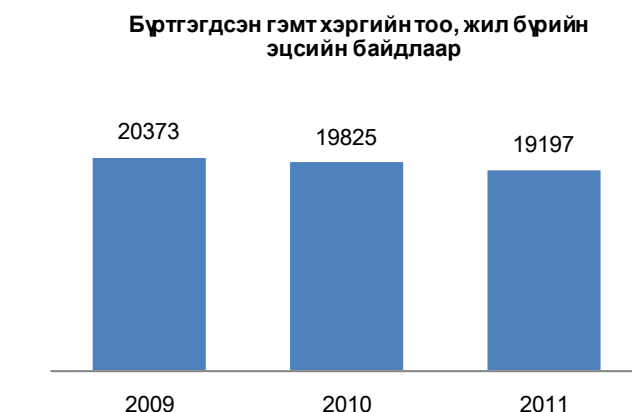

20.4 хувь, Архангай аймагт 15.9 хувь, Говь-Алтай аймагт 14.9 хувь, Дундговь аймагт 10.8 хувь, Дархан-Уул аймагт 9.3 хувь, Баян-Өлгий аймагт 8.7 хувь, Орхон аймагт 6.8 хувь, Увс аймагт 6.7 хувь, Ховд аймагт 4.7 хувь, Сүхбаатар аймагт 3.7 хувь, Улаанбаатар хотод 0.8 хувиар буурсан бол Говьсүмбэр аймагт өмнөх оны түвшинд байна.

Гэр бүлийн хүчирхийллийн улмаас үйлдэгдсэн 420 гэмт хэрэг бүртгэгдсэн нь өмнөх оныхоос 136 хэрэг буюу 47.9 хувиар нэмэгдсэн байна. Малын хулгайн 1169 гэмт хэрэг бүртгэгдэн нийт гэмт хэргийн 6.1 хувийг эзэлж, өмнөх оныхоос 99 хэрэг буюу 9.3 хувиар өсчээ.



Бүртгэгдсэн гэмт хэргийн 46.3 хувийг хүндэвтэр, 41.6 хувийг хөнгөн, 9.5 хувийг хүнд, 2.6 хувийг онц хүнд гэмт хэрэг эзэлж, өмнөх оныхоос хөнгөн хэргийнх 0.5 пункт, онц хүнд хэргийнх 0.4 пунктээр нэмэгдэж, хүнд хэргийнх 0.7 пункт, хүндэвтэр хэргийнх 0.2 пунктээр буурсан байна (Зураг I.21).

Зураг-I.21

Улсын дунджаар 2011 онд 18 ба түүнээс дээш насны 10000 хүнд 104 гэмт хэрэг ногдож байгаа нь өмнөх оныхоос 7 хэрэг буюу 6.3 хувиар буурав.

Түүнчлэн сэжигтэн нь тодорхойгүй байсан 6504 хэргийн 3999 буюу 61.5 хувийнх нь холбогдогч нь тогтоогдож, яллагдагчаар татагдсанаар гэмт хэргийн илрүүлэлт өмнөх оныхоос улсын хэмжээнд 1.6 пунктээр нэмэгдэв. (Зураг I.22).

Хүүхэд оролцсон хэрэг 2011 онд өмнөх оныхоос 29.7 хувь, бүлэглэн үйлдсэн хэрэг 5.4 хувиар өсч, согтуугаар үйлдэгдсэн хэрэг 6.5 хувь, эмэгтэй хүн оролцсон хэрэг 2.5 хувиар буурчээ.

Гэмт хэрэгт холбогдсон сэжигтэн, яллагдагч 2011 онд 17982 байгаагийн 1163 буюу 6.5 хувь нь 18 хүртэлх насны хүүхэд, 2303 буюу 12.8 хувь нь эмэгтэйчүүд байна. Гэмт хэрэгт холбогдогчдын 5.5 хувь нь өмнө нь ял шийтгэгдсэн хүмүүс байгаа бөгөөд тэдгээрийн эзлэх хувь өмнөх оныхоос 1.0 пунктээр өсчээ.

Гэмт хэрэгт холбогдсон сэжигтэн, яллагдагчдад ажилчин, малчдын эзлэх хувь 2011 онд 17.4 болж, өмнөх оныхоос 2.0 пункт, хувийн хэвшлийн байгууллагад ажиллагчдынх 7.6 хувь болж 0.4 пункт, оюутан, сурагчдынх 6.8 хувь болж 0.5 пункт, хувиараа хөдөлмөр эрхлэгчдийнх 6.6 хувь болж 0.4 пунктээр нэмэгдэж, харин ажилгүй иргэдийн эзлэх хувь 56.1 болж 1.3 пункт, төрийн албан хаагчдынх 3.7 хувь болж 1.6 пункт, төрийн бус байгууллагын ажиллагчдынх 1.0 хувь болж, 0.2 пунктээр буурсан байна.

Бүртгэгдсэн гэмт хэргийг үйлдэгдсэн газраар нь авч үзэхэд 2011 онд 31.1 хувь нь гэр, орон сууцанд, 18.3 хувь нь гудамж, талбайд, 14.0 хувь нь олон нийтийн газарт, 9.3 хувь нь авто замд, 6.0 хувь нь аж ахуйн нэгжид, 2.2 хувь нь төрийн байгууллагад, 1.6 хувь нь төрийн бус байгууллагад, 1.1 хувь нь нийтийн тээврийн хэрэгсэлд, 16.4 хувь нь бусад газарт үйлдэгджээ.

Бүртгэгдсэн гэмт хэргийн бүтэц, хэргийн ангиллаар, жил бүрийн эцсийн байдлаар, хувиар



Зураг-I.22

Гэмт хэргийн илрүүлэлт, жил бүрийн эцсийн байдлаар, хувиар

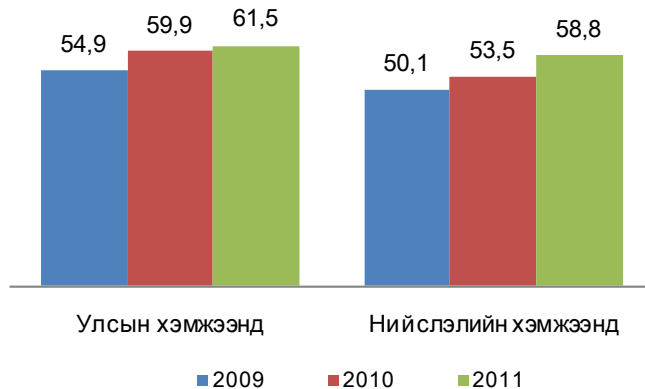

Зураг-I.23

Гэмт хэрэгт холбогдсон сэжигтэн, яллагдагчдын нийгмийн байдал, 2011 оны эцсийн байдлаар, хувиар





Бүртгэгдсэн гэмт хэргийн улмаас 2011 онд 8100 хүн гэмтэж, 922 хүн нас барсан нь өмнөх оныхоос гэмтсэн хүний тоо 614 буюу 8.2 хувиар өсч, нас барсан хүний тоо 269 буюу 22.6 хувиар буурсан байна (Зураг I.24).

Зураг-I.24

Гэмт хэргийн улмаас учирсан хохирол 2011 онд 35.9 тэрбум төг, нөхөн төлүүлсэн хохирлын хэмжээ 18.5 тэрбум төг болж, өмнөх оныхоос учирсан хохирлын хэмжээ 2.5 тэрбум төг буюу 7.6 хувиар, нөхөн төлүүлсэн хохирлын хэмжээ 4.1 тэрбум төг буюу 28.9 хувиар өссөн байна (Зураг I.18). Нийт нөхөн төлүүлсэн хохирлын хэмжээ 4.1 тэрбум төгрөгөөр нэмэгдэхэд төрийн өмчит байгууллагын нөхөн төлүүлсэн хохирлын хэмжээ 1.7 тэрбум төгрөг, хувийн өмчит байгууллагынх 2.4 тэрбум төгрөгөөр нэмэгдсэн нь голлон нөлөөлөв. Гэмт хэргийн улмаас учирсан нийт хохирлын 70.8 хувь буюу 25.4 тэрбум төг нь хувийн өмчид ногдож байна.

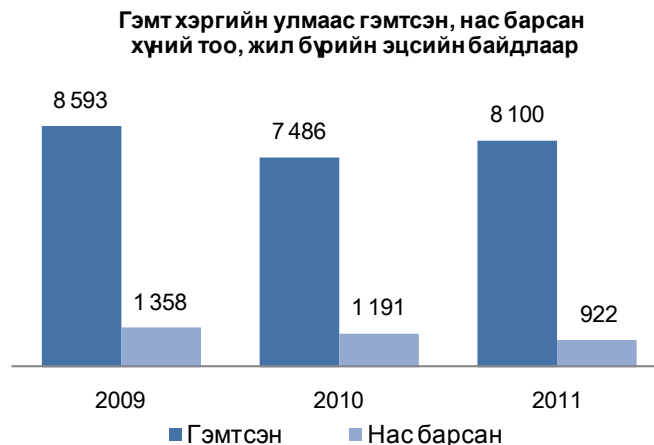

Зураг-I.25

Гэмт хэргийн улмаас хохирсон иргэдийн тоо 2011 онд 18592 байгаагийн 1178 буюу 6.3 хувь нь 18 хүртэлх насны хүүхэд, 6856 буюу 36.9 хувь нь эмэгтэйчүүд байна.

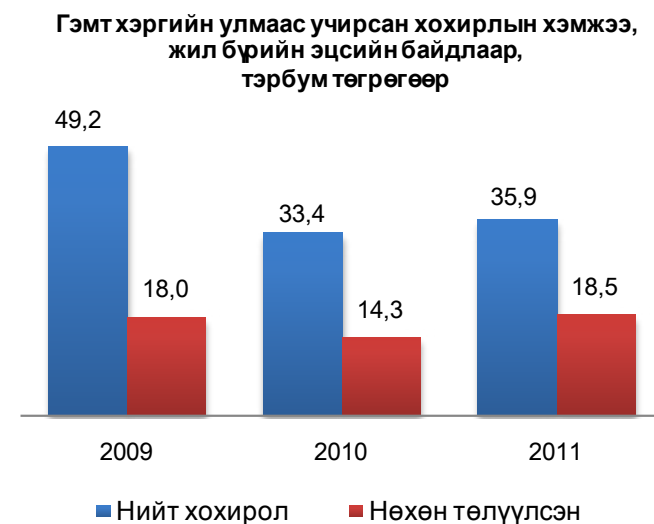

Харин гэмт хэргийн улмаас нийт 184 байгууллагад хохирол учирсны 128 нь төрийн, 14 нь төрийн бус, 42 нь хувийн хэвшлийн аж ахуйн нэгж, байгууллага байна.

Улсын хэмжээнд 2011 онд 115.3 мян.хүн эрүүлжүүлэгдэж, 12.4 мян.хүн баривчлагдсан нь өмнөх оныхоос эрүүлжүүлэгдсэн хүний тоо 5.6 мянга буюу 5.1 хувиар, баривчлагдсан хүний тоо 1.7 мянга буюу 15.6 хувиар өссөн байна.

II.Макро эдийн засгийн хандлага

Зураг-II.1

II.1 Дотоодын нийт бүтээгдэхүүн

1. Дотоодын нийт бүтээгдэхүүн (ДНБ), үйлдвэрлэлийн аргаар

Үйлдвэрлэлийн аргаар тооцсон ДНБ-ий хэмжээ 2011 оны урьдчилсан гүйцэтгэлээр, оны үнээр 10829.7 тэрбум төгрөг, 2005 оны зэрэгцүүлэх үнээр 4881.4 тэрбум төгрөгт хүрч, өмнөх оныхоос оны үнээр 2415.2 тэрбум төгрөг буюу 28.7 хувь, зэрэгцүүлэх үнээр 718.6 тэрбум төгрөг буюу 17.3 хувиар өслөө (Зураг II.1).

ДНБ-ий 2011 оны бодит өсөлтөд бөөний болон жижиглэн худалдаа, машин, мотоциклийн засвар үйлчилгээний салбарын нэмэгдэл өртөг 42.5 хувь, боловсруулах аж

ДНБ-ий жилийн өсөлт, бууралт, хувиар, өмнөхон=100

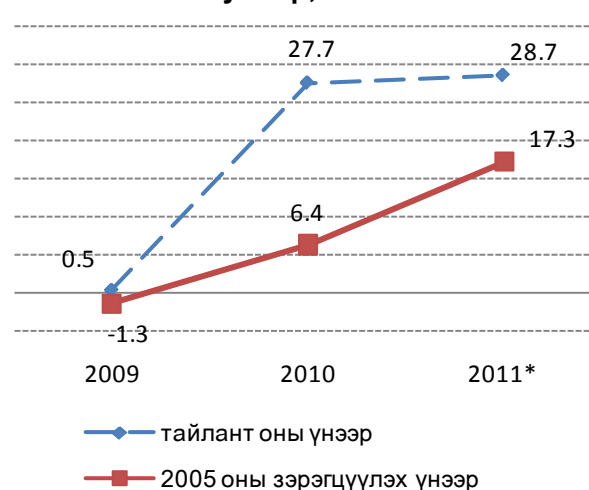



үйлдвэрийн салбарынх 16.0 хувь, барилгын салбарынх 14.3 хувь, уул уурхай, олборлох салбарынх 8.7 хувь тус тус өссөн нь голлон нөлөөлж байна. Мал аж ахуйн салбарын нэмэгдэл өртгийн хэмжээ 2011 онд өмнөх оныхоос 0.3 хувиар өслөө.

Бөөний болон жижиглэн худалдааны салбарын нийт борлуулалт оны үнээрээ 2011 онд өмнөх оныхоос 55.7 хувь, түүнчлэн импорт өмнөх оныхоос 2 дахин өссөн нь тус салбарын нэмэгдэл өртгийн хэмжээ өсөхөд нөлөөлсөн байна. Нэмэгдсэн өртгийн албан татвар оны үнээр 2011 онд өмнөх оныхоос 91.4 хувь, онцгой албан татвар 9.5 хувь, гадаад худалдааны татвар 74.5 хувь тус тус нэмэгдсэн нь бүтээгдэхүүний цэвэр татварын хэмжээ 65.6 хувь өсөхөд голлон нөлөөлжээ.

2. ДНБ, эцсийн ашиглалтын аргаар

Эцсийн ашиглалтын аргаар тооцсон дотоодын нийт бүтээгдэхүүний хэмжээ 2011 оны урьдчилсан гүйцэтгэлээр оны үнээр 10899.9 тэрбум төг, 2005 оны зэрэгцүүлэх үнээр 4906.5 тэрбум төг болж, өмнөх оныхоос оны үнээр 2440.3 тэрбум төг буюу 28.8 хувь, 2005 оны зэрэгцүүлэх үнээр 723.5 тэрбум төг буюу 17.3 хувиар өслөө. Уг өсөлтөд нийт хуримтлалын өсөлт голлон нөлөөлсөн байна.

2011 оны урьдчилсан гүйцэтгэлээр оны үнээр тооцсон ДНБ-д эцсийн хэрэглээ 64.4 хувь, нийт хуримтлал 58.1 хувь, цэвэр

2. Үнэ

Хэрэглээний бараа, үйлчилгээний үнэ

Хэрэглээний үнийн улсын индекс (ХҮҮИ) 2011 оны 12 дугаар сард өмнөх сарынхтай харьцуулахад 2.0 хувь, өмнөх оны мөн үеийнхээс 10.2 хувиар өслөө (Хүснэгт1). Инфляцийн жилийн дундаж түвшин 9.2 хувь байв.

Хэрэглээний үнийн улсын индекс 2011 оны 12 дугаар сард өмнөх оны мөн үеийнхээс 10.2 хувь өссөний дотор хүнсний барааны бүлгийн үнэ 8.2 хувь, гэр ахуйн тавилга, гэр ахуйн барааных 8.9 хувь, хувцас, бөс бараа, гутлынх 13.9 хувь, орон сууц, ус, цахилгаан, түлшнийх 14.1 хувь, тээврийнх 16.1 хувь,

ДНБ-ий эцсийн ашиглалтын бүтэц, оны үнээр

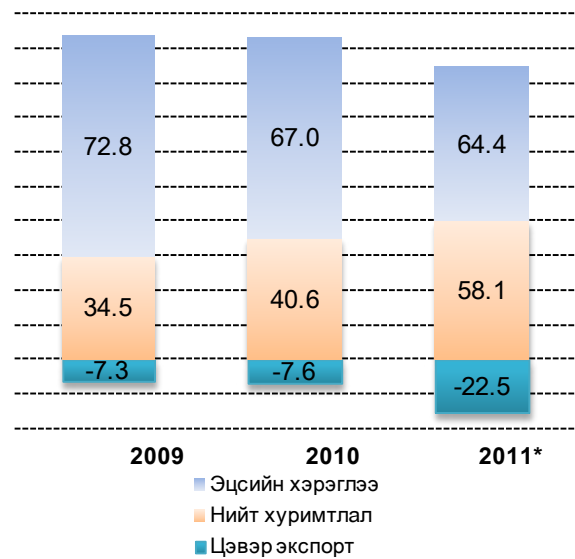

* урьдчилсан гүйцэтгэл

экспорт -22.5 хувийг эзэлж, өмнөх оныхоос эцсийн хэрэглээ 2.6 пункт, цэвэр экспорт 14.9 пунктээр тус тус буурч, харин хөрөнгийн нийт хуримтлал 17.5 пунктээр өссөн байна (Зураг II.2).

Бүтцийн энэ өөрчлөлтөд 2011 онд үндсэн хөрөнгийн хуримтлал өссөн нь голлон нөлөөлж байна.

боловсролын үйлчилгээнийх 11.9 хувь, бусад бараа, үйлчилгээнийх 11.2 хувь өссөн нь хамгийн өндөр үзүүлэлт бөгөөд эдгээрээс бусад бүлгийн үнэ 0.3-7.1 хувиар өсчээ.

Ерөнхий индекс өмнөх сарынхаас өсөхөд хүнсний бараа, ундаа, усны бүлгийн дүн 3.8 хувиар өссөн нь голлон нөлөөлжээ. Холбооны хэрэгсэл, шуудангийн үйлчилгээ, амралт, чөлөөт цаг, соёлын бараа, үйлчилгээ болон боловсролын үйлчилгээний бүлгийн дүн тогтвортой байсан бөгөөд харин эдгээрээс бусад бүлгийн дүн 0.1-1.8 хувиар өсчээ.



Хэрэглээний үнийн улсын индекс, бүлгийн дүнгээр

Хүснэгт-II.1

Бараа, үйлчилгээний бүлэг	Жин	2011 XII	2011 XII
		2010 XII	2011 XI
Ерөнхий индекс	100,0	110,2	102,0
Хүнсний бараа, ундаа, ус	39,7	108,2	103,8
Согтууруулах ундаа, тамхи	2,8	103,3	100,5
Хувцас, бөс бараа, гутал	15,3	113,9	101,8
Орон сууц, ус, цахилгаан, түлш	10,8	114,1	100,2
Гэр ахуйн тавилга, гэр ахуйн бараа	5,6	108,9	100,5
Эм, тариа, эмнэлгийн үйлчилгээ	1,8	103,5	101,1
Тээвэр	9,0	116,1	100,1
Холбооны хэрэгсэл, шуудангийн үйлчилгээ	2,9	100,3	100,0
Амралт, чөлөөт цаг, соёлын бараа, үйлчилгээ	3,0	107,1	100,0
Боловсролын үйлчилгээ	5,4	111,9	100,0
Зочид буудал, нийтийн хоол, дотуур байрны үйлчилгээ	1,0	107,0	100,5
Бусад бараа, үйлчилгээ	2,7	111,2	100,6

Хэрэглээний үнийн улсын индекс 2010 оны 12 дугаар сард оны эхнээс 13.0 хувиар өссөн бол 2011 оны 12 дугаар сард 10.2 хувь болж, өсөлт 2.8 пунктээр буурчээ (Зураг II.3).

Зураг-II.4

Зураг-II.3

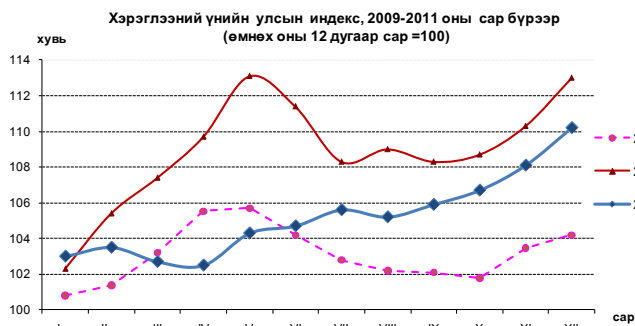

Хэрэглээний үнийн сарын индекс улсын дүнгээр 2011 оны 3, 4, 8 дугаар сард өмнөх сарынхаас 0.2-0.8 хувиар буурч, бусад сард 0.4-3.0 хувиар өссөн байна. Хэрэглээний үнэ 2011 онд 1 дүгээр сард хамгийн их буюу 3.0 хувиар өсч, харин 3 дугаар сард хамгийн их (-0.8%) буурчээ (Зураг II.4).

Зураг-II.5

Хэрэглээний бараа, үйлчилгээний үнэ 2011 оны 12 дугаар сард өмнөх оны мөн үеийнхээс бүх аймагт 5.3-14.2 хувиар өссөн байна. Үнийн өсөлт Завхан, Архангай, Хэнтий, Говь-Алтай, Дундговь, Хөвсгөл, Өмнөговь, Булган, Увс, Дорноговь, Дорнод аймагт улсын дунджаас 0.2-4.0 пунктээр илүү байлаа (Зураг II.5).

Хэрэглээний үнийн индекс, нийслэл, аймгаар, 2011 оны жилийн эцэст, (өмнөх оны 12 сар =100%)

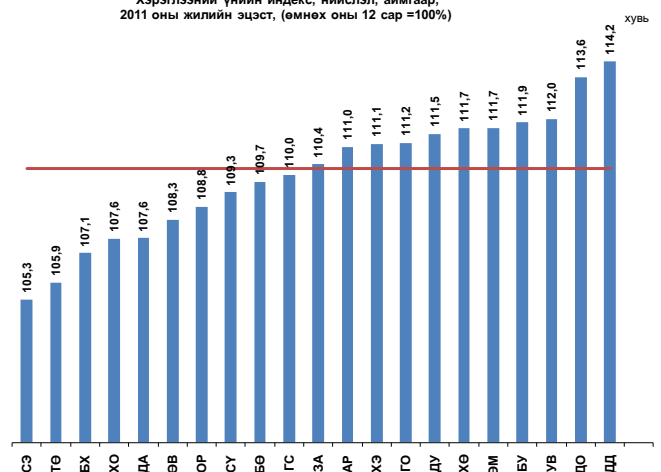



Өрхийн нийт хэрэглээнд өндөр хувийн жин эзэлж буй мах, махан бүтээгдэхүүний дэд бүлгийн үнэ 2011 оны эцэст өмнөх оныхоос бүх аймагт 17.8-62.0 хувиар өссөний дотор Дорнод (60.0%), Ховд (62.0%) аймагт өссөн нь өндөр өсөлт байв.

Талх, гурил, будааны дэд бүлгийн үнэ Баян-Өлгий (18.5%), Хэнтий (6.6%), Дундговь (5.2%), Сэлэнгэ (2.9%), Сүхбаатар (1.0%) аймагт буурч, бусад 16 аймагт 0.2-15.1 хувиар өссөний дотор Говь-Алтай (9.8%), Завхан (15.1%) аймагт өссөн нь өндөр өсөлт байлаа.

Сүү, сүүн бүтээгдэхүүний үнэ Өвөрхангай (16.0%), Баянхонгор (14.9%), Сэлэнгэ (13.9%), Архангай (8.5%), Завхан (4.9%), Орхон (2.6%), Баян-Өлгий (2.4%) аймагт буурч бусад 14 аймагт 0.3-18.7 хувиар өссөний дотор Дорнод аймагт 18.7 хувиар өссөн нь өндөр үзүүлэлт байв.

Төмс, хүнсний ногооны үнэ 11 аймагт буурсны дотор Ховд (16.5%), Орхон (16.2%) аймагт байгаа нь хамгийн их бууралт байв. Харин Баянхонгор (7.5%), Сэлэнгэ (12.7%), Баян-Өлгий (12.9%), Дундговь (13.2%), Дорноговь (14.3%), Увс (15.1%), Архангай (16.8%), Хөвсгөл (17.7%), Говьсүмбэр (19.8%), Булган (23.3%) аймагт өссөн байна.

Хэрэглээний бараа, үйлчилгээний үнэ 2011 оны 12 дугаар сард өмнөх сартай харьцуулахад бүх аймагт 0.5-6.0 хувиар өссөн байна.

Сүхбаатар аймагт хэрэглээний бараа, үйлчилгээний үнэ 2011 оны 12 дугаар сард өмнөх сарынхтай харьцуулахад 6.0 хувиар өссөн нь хамгийн өндөр үзүүлэлт юм. Энэ өсөлтөд хүнсний бараа, ундаа, усны бүлгийн үнэ дүнгээрээ 9.2 хувь, үүний дотор сүү, сүүн бүтээгдэхүүний дэд бүлгийн үнэ дүнгээрээ 35.0 хувь, мах, махан бүтээгдэхүүнийх 9.4 хувь, төмс, хүнсний ногооных 6.3 хувь, жимс, жимсгэнийх 17.7 хувь, ундаа, жүүснийх 7.2 хувь түүнчлэн согтууруулах ундаа, тамхиных 4.6 хувь, хувцас, бөс бараа, гутлын бүлгийнх 10.7 хувь, гэр ахуйн тавилга, барааных 2.6 хувиар нэмэгдсэн нь нөлөөлжээ.

Улаанбаатар хотод хэрэглээний бараа, үйлчилгээний үнэ 2011 оны 12 дугаар сард өмнөх сарынхаас 1.3 хувь, өмнөх оны мөн үеийнхээс 11.1 хувиар өслөө.

Хэрэглээний үнийн ерөнхий индекс Улаанбаатар хотод 2011 оны 12 дугаар сард өмнөх оны эцсийнхээс 11.1 хувь өссөний дотор тээврийн бүлгийн үнэ дүнгээрээ 21.9 хувь, хувцас, гутал, бөс барааных 17.5 хувь, бусад бараа, үйлчилгээнийх 13.8 хувь, орон сууц, ус, цахилгаан, түлшнийх 11.6 хувь, боловсролын үйлчилгээнийх 10.2 хувь, хүнсний бараа, ундаа, усны бүлгийнх 8.9 хувь, амралт, чөлөөт цаг, соёлын бараа, үйлчилгээнийх 8.7 хувь, гэр ахуйн бараа, тавилгынх 8.1 хувь, зочид буудал, нийтийн хоол, дотуур байрных 6.8 хувь, согтууруулах ундаа, тамхиных 5.8 хувь, эм, тариа, эмнэлгийн үйлчилгээнийх 3.4 хувь, холбооны үйлчилгээнийх 0.5 хувиар өсчээ.(Зураг II.4).

Улаанбаатар хотод 2011 оны эцэст өмнөх оныхоос хэрэглээний сагсны 287 нэрийн бараа, үйлчилгээний 73.5 хувийнх нь үнэ өсч, 8.7 хувийнх нь үнэ буурч, 17.8 хувийнх нь үнэ тогтвортой байлаа. Судалгаанд сонгогдсон хүнсний 72 нэрийн барааны 75.0 хувь буюу 54 нэрийн барааны үнэ нэмэгджээ.

Хэрэглээний үнийн ерөнхий индекс 2011 оны 12 дугаар сард өмнөх сарынхаас 1.3 хувиар нэмэгдэхэд хүнсний бараа, ундаа, усны бүлгийн үнэ 3.0 хувиар өссөн нь голлон нөлөөлжээ. Түүнчлэн гэр ахуйн тавилга, барааных 0.1 хувь, амралт, чөлөөт цаг, соёлын бараа, үйлчилгээнийх 0.1 хувь, тээврийн бүлгийнх 0.3 хувь, зочид буудал, нийтийн хоолны үйлчилгээнийх 0.7 хувиар өссөн байна. Харин хувцас, бөс бараа, гутлын бүлгийн үнэ 0.3 хувиар буурч, эдгээрээс бусад бүлгийн үнэ тогтвортой байв.

Зураг-II.6

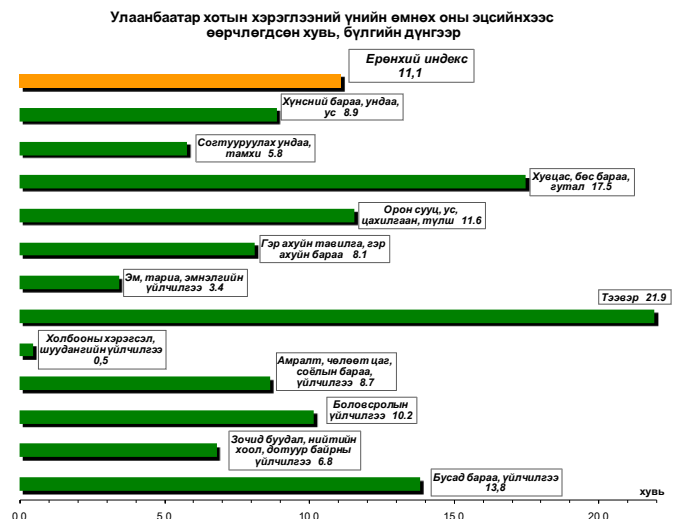



Улаанбаатар хотын хэрэглээний үнийн жилийн индекст нөлөөлсөн бараа, үйлчилгээний үнийн өөрчлөлт

Бараа, үйлчилгээний бүлэг	Үнийн өөрчлөлт, %	Дэд бүлэг, зарим барааны үнийн өөрчлөлт
Хүнсний бараа, ундаа, ус	8,9	Хүнсний бараа, ундаа, усны бүлгийн үнийн өсөлтөд мах, махан бүтээгдэхүүний дэд бүлгийн үнэ 19.9 хувь, жимс, жимсгэнийх 29.3 хувь, төмс, хүнсний ногооных 1.8 хувь, сүү, сүүн бүтээгдэхүүнийх 5.4 хувь, хүнсний бусад бүтээгдэхүүний үнэ 11.4 хувиар нэмэгдсэн нь голлон нөлөөлжээ.
Согтууруулах ундаа, тамхи	5,8	Энэ бүлгийн үнийн өсөлт нь импортын архи, шар айрагны үнэ 10.7-34.9 хувь, импортын тамхины үнэ 13.4 хувиар нэмэгдсэнээс шалтгаалсан байна.
Хувцас, бөс бараа, гутал	17,5	Хувцас, бөс бараа, гутлын бүлгийн үнийн өсөлтөд хөвөн бөс барааны үнэ 12.8 хувь, эрэгтэй бэлэн хувцасны дэд бүлгийн үнэ 15.0 хувь, эмэгтэй хувцасных 13.5 хувь, хүүхдийнх 24.2 хувь, бүх төрлийн гутлынх 20.3 хувиар нэмэгдсэн нь нөлөөлөв.
Орон сууц, ус, цахилгаан, түлш	11,6	Энэ бүлгийн үнийн өсөлт нь орон сууцны бодит түрээсийн үнэ 22.5 хувь, орон сууцны засварын материалын үнэ 14.2 хувь, засвар хийх хөлс 25.0 хувь, 1м2 талбайн халаалтын хөлс 12.2 хувь, айл өрхийн 1квт цахилгааны төлбөр 5.3-5.6 хувь, 1 шуудай нүүрсний үнэ 23.3 хувь, түлшний модны үнэ 36.4 хувиар нэмэгдсэнтэй холбоотой байна.
Гэр ахуйн тавилга, гэр ахуйн бараа	8,1	Гэр ахуйн тавилга, барааны бүлгийн үнийн өсөлтөд гэрийн тавилга хэрэгслийн үнэ 14.4 хувь, оёмол, нэхмэл эдлэлийнх 9.9 хувь, цахилгаан барааных 4.3 хувь, шилэн эдлэл, сав суулганых 25.4 хувь, гэр ахуйн багаж хэрэгслийнх 11.3 хувь, цэвэрлэгээний бодисын үнэ 5.5 хувиар өссөн нь нөлөөлжээ.
Эм, тариа, эмнэлгийн үйлчилгээ	3,4	Энэ бүлгийн үнийн өсөлт нь эм, тарианы үнэ 3.7 хувь, шүдэнд ломбо тавиулах хөлс 6.3 хувь, эмнэлгийн ор хоногийн хөлс 2.6 хувиар нэмэгдсэнтэй холбоотой.
Тээвэр	21,9	Тээврийн бүлгийн үнийн өсөлтөд судалгаанд сонгогдсон унадаг дугуйны үнэ 69.2 хувь, автобензин, дизелийн түлшний үнэ 12.9-25.0 хувь, автобусны билетийн үнэ 33.3 хувь, микроавтобусных 25.0 хувь, таксины хөлс 20.0 хувиар өссөн нь нөлөөллөө.
Холбооны хэрэгсэл, шуудангийн үйлчилгээ	0,5	Энэ бүлгийн үнийн өсөлт нь шуудан, илгээмжийн үйлчилгээний үнэ 18.8 хувиар нэмэгдсэнтэй холбоотой байна.
Амралт, чөлөөт цаг, соёлын бараа, үйлчилгээ	8,7	Энэ бүлгийн үнийн өсөлтөд компьютерийн үнэ 41.3 хувь, гэрэл зургийн хальсны үнэ 6.6 хувь, зөөлөн тоглоомын үнэ 17.1 хувь, кино театрын үзвэрийн үнэ 17.5 хувь, зураг буулгах хөлс 4.0 хувь, сурагчийн дэвтрийн үнэ 6.1 хувь, дугуйных 66.7 хувиар тус тус өссөн нь нөлөөлжээ.
Боловсролын үйлчилгээ	10,2	Боловсролын үйлчилгээний бүлгийн үнэ дүнгээрээ 10.2 хувиар өссөн нь улсын их, дээд сургуулийн жилийн сургалтын төлбөр 12.1 хувь, хувийн сургуулийнх 8.0 хувиар нэмэгдсэнтэй холбоотой байна.
Зочид буудал, нийтийн хоол, дотуур байрны үйлчилгээ	6,8	Энэ бүлгийн үнийн өсөлтөд нийтийн хоолны үнэ 6.6 хувь, оюутны дотуур байрны төлбөр 10.0 хувиар нэмэгдсэнтэй холбоотой байна.
Бусад бараа, үйлчилгээ	13,8	Энэ бүлгийн үнийн өсөлт нь үс засах хөлс 19.9-40.0 хувь, нүүрэнд иллэг хийх хөлс 72.2 хувь, ариун цэврийн барааны үнэ 13.6 хувь, бугуйн цагны үнэ 17.7 хувь, алтан бөгжний үнэ 17.2 хувиар өссөнөөс шалтгаалжээ.



Мал аж ахуйн гол нэр төрлийн зарим бүтээгдэхүүний зах зээлийн дундаж үнэ

Мал аж ахуйн гол нэр төрлийн зарим бүтээгдэхүүний зах зээлийн үнийн судалгаагаар 2011 оны 12 дугаар сард үхрийн 2 м-ээс дээш урттай ширний дундаж үнэ Өмнөговь, Баян-Өлгий, Увс, Өвөрхангай, Ховд аймагт хамгийн бага буюу 20.0-26.0 мян. төг, Архангай, Төв аймаг, Улаанбаатар хотод хамгийн их буюу 38.0-40.0 мян.төг, адууны ширнийх Орхон аймагт хамгийн бага буюу 25.0 мян.төг, Баян-Өлгий, Дундговь, Хэнтий аймагт хамгийн их буюу 41.0-43.0 мян.төг, ямааны цагаан ноолуурын үнэ Өмнөговь аймагт хамгийн бага буюу 40.0 мян.төг, Орхон, Дундговь, Ховд аймаг, Улаанбаатар хотод хамгийн их буюу 49.0-50.0 мян.төг байна.

Үхрийн 2 м-ээс дээш урттай ширний дундаж үнэ Увс, Завхан, Ховд аймагт өмнөх

сарынхаас 3.0-5.0 мян.төг буюу 13.6-18.2 хувиар өсч, харин Баян-Өлгий, Баянхонгор, Говьсүмбэр, Сэлэнгэ, Булган, Төв аймагт өмнөх сарын түвшинд байв.

Адууны 1 ширхэг ширний дундаж үнэ Говь-Алтай, Сүхбаатар, Дорнод, Булган, Ховд аймагт өмнөх сарынхаас 7.0-16.0 мян. төг буюу 21.9-72.7 хувиар өсч, Орхон, Дархан-Уул, Говьсүмбэр, Өвөрхангай аймагт өмнөх сарын түвшинд байв.

Ямааны цагаан ноолуурын 1 кг-ын дундаж үнэ Баян-Өлгий, Дундговь, Дорноговь аймагт өмнөх сарынхаас 3.0-5.0 мян.төг буюу 6.7-12.5 хувиар өсч, харин Орхон, Өвөрхангай, Хөвсгөл, Дархан-Уул, Баянхонгор, Завхан, Говь-Алтай, Архангай, Өмнөговь аймаг, Улаанбаатар хотод 1.5-10.0 мян.төг буюу 3.0-20.0 хувиар буурчээ.

Зураг-II.7

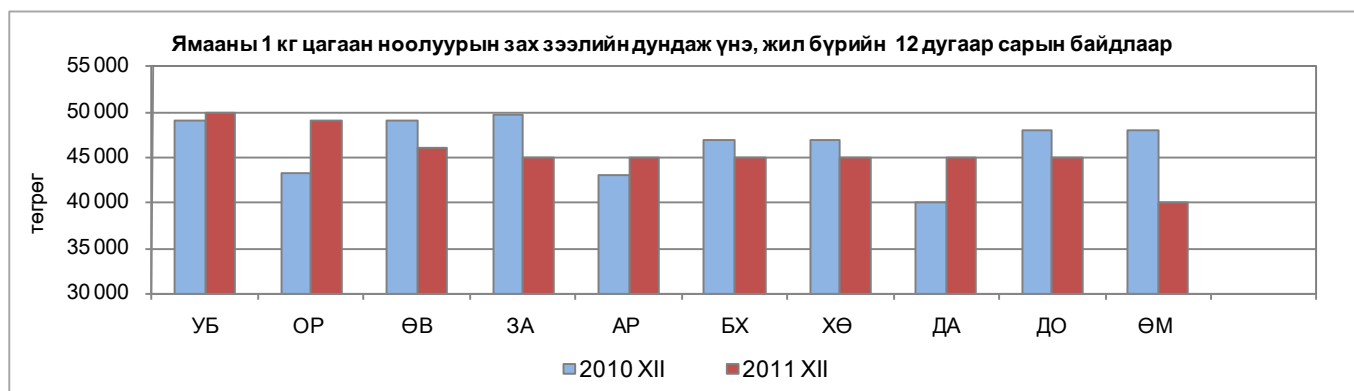

Зураг-II.8

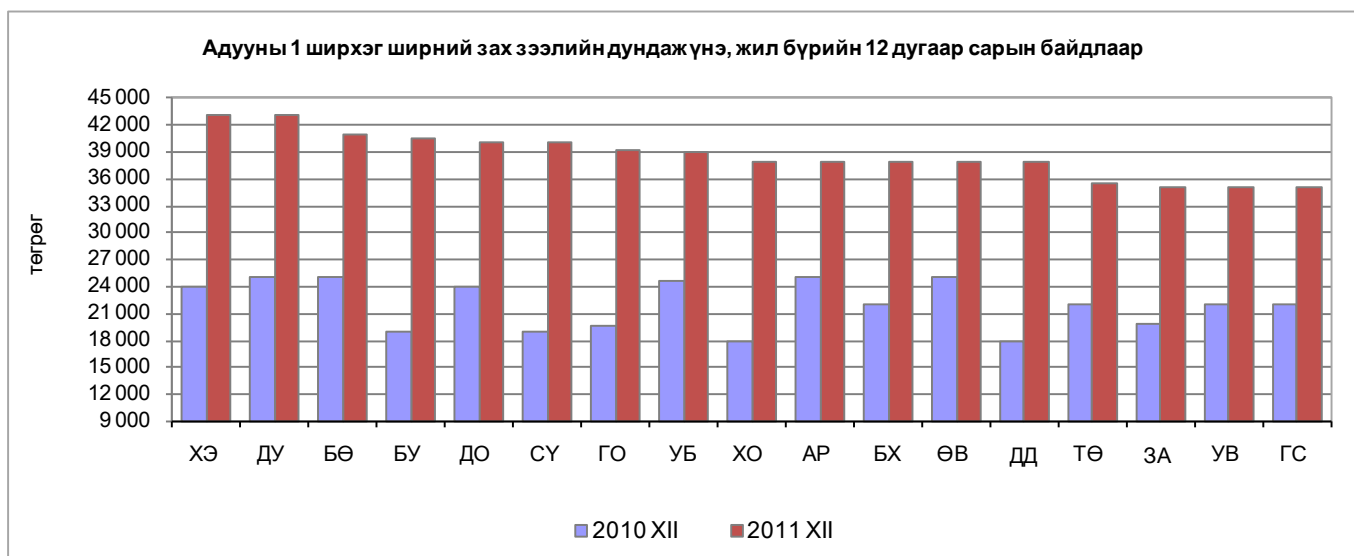



Улаанбаатар хотод арилжаалагдсан барилгын гол нэрийн материалын 2011 оны 12 дугаар сарын дундаж үнэ

Улаанбаатар хотод 2011 оны 12 дугаар сард арилжаалагдсан эх орны үйлдвэрийн болон ОХУ, БНХАУ, ХБНГУ, БНСУ-д үйлдвэрлэсэн барилгын үндсэн 37 нэр төрлийн материалын дундаж үнийг мэдээнд хамрууллаа.

Өмнөх оны мөн үеийнхээс эх орны үйлдвэрийн хөнгөн бетоны үнэ 2011 оны 12 дугаар сард 19.5 мян.төг буюу 20.4 хувь, хуурай палкных 3.0 мян.төг буюу 15.0 хувь, 50 кг-ын савлагаатай цементнийх 0.7 мян.төг буюу 12.1 хувь, шалны банзных (ховилгүй) 2.0 мян.төг буюу 1.4 хувь, ОХУ-д үйлдвэрлэсэн хар цаасны үнэ (чулуутай) 5.5 мян.төг буюу 37.9 хувиар өсчээ. БНХАУ-д үйлдвэрлэсэн хар цаасны (чулуугүй) үнэ 2.0 мян.төг буюу 28.6 хувь, цонхны шилнийх (нөлөөгүй) 3.0

мян.төг буюу 25.0 хувь, 50 кг-ын савлагаатай цементнийх 1.5 мян.төг буюу 23.1 хувь, уян шүршүүрнийх 3.0 мян.төг буюу 20.0 хувь, шахмал шалных 2.0 мян.төг буюу 20.0 хувь, шаазан суултуурынх 10.0 мян.төг буюу 12.5 хувь, крантных 5.0 мян.төг буюу 12.5 хувь, өдрийн гэрлийнх (суурьгүй) 0.2 мян.төг буюу 11.1 хувь, шаазан угаагуурынх 5.0 мян.төг буюу 9.1 хувь, ханын цаасных 0.5 мян.төг буюу 6.3 хувь, төмөр хаалганых 3.0 мян.төг буюу 2.2 хувиар өсч, харин тараган цавуу болон дүүжин таазны үнэ тус бүр 0.5 мян.төг буюу 12.5 хувиар буурчээ. БНСУ-д үйлдвэрлэсэн ханын цаасны үнэ 1.0 мян.төг буюу 22.2 хувиар өсөв.

Өмнөх сарынхаас эх орны үйлдвэрийн хуурай палкны үнэ 2.0 мян.төг буюу 8.0 хувь, захалсан банзных 3.0 мян.төг буюу 7.9 хувь, шалны банзных (ховилгүй) 8.0 мян.төг буюу 5.3 хувиар буурч, БНСУ-д үйлдвэрлэсэн ханын цаас 0.5 мян.төг буюу 10.0 хувиар өссөн байна. Бусад материалын үнэ тогтвортой байлаа.

II. Мөнгө, зээл, үнэт цаас

Хүснэгт-II.2

Мөнгөний нийлүүлэлт (M2) 2011 оны эцэст 6427.2 тэрбум төг болж, өмнөх сарынхаас 304.0 тэрбум төг буюу 5.0 хувь, өмнөх оныхоос 1747.2 тэрбум төг буюу 37.3 хувиар өсчээ (Хүснэгт II.2). Мөнгөний нийлүүлэлт 2011 оны эхнээс 1621.7 тэрбум төг буюу 33.7 хувиар өсөхөд бараг мөнгө 1012.2 тэрбум төг буюу 27.5 хувь, бага мөнгө (M1) 609.6 тэрбум төг буюу 53.9 хувиар нэмэгдсэн нь нөлөөлсөн байна (Зураг II.9).

Зураг-II.9

Мөнгөний нийлүүлэлт (M2), хэрэглээний үнийн улсын индексийн өөрчлөлт, сарын эцэст, хувиар, (өмнөх сар=100)

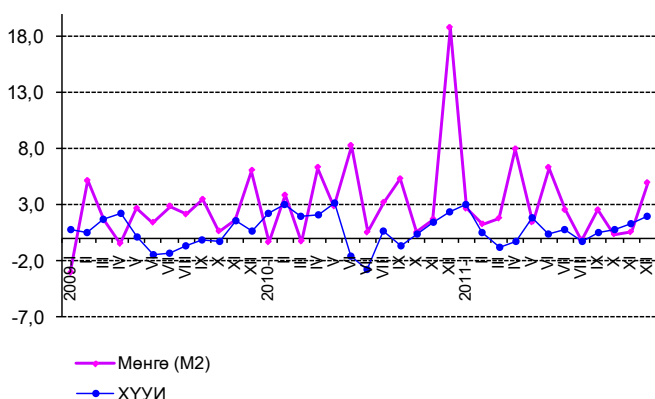

Мөнгөний зарим үндсэн үзүүлэлт, сарын эцэст, тэрбум төг

Үзүүлэлт	2009 XII	2010 XII	2011 XI	2011 XII
Мөнгөний нийлүүлэлт M2	2 880,0	4 680,0	6 123,2	6 427,2
Жилийн өөрчлөлт, хувиар, өмнөх оны мөн үе=100	26,9	62,5	55,4	37,3
Сарын өөрчлөлт, хувиар, өмнөх сар=100	6,1	18,8	0,6	5,0
Нийт хадгаламж	1 856,4	2 756,2	3 824,5	3 905,2
Жилийн өөрчлөлт, хувиар, өмнөх оны мөн үе=100	38,7	48,5	60,6	41,7
Сарын өөрчлөлт, хувиар, өмнөх сар=100	7,6	15,8	1,9	2,1
Төгрөгийн хадгаламж	1 234,3	2 001,6	2 819,6	2 922,4
Жилийн өөрчлөлт, хувиар, өмнөх оны мөн үе=100	37,3	62,2	61,2	46,0
Сарын өөрчлөлт, хувиар, өмнөх сар=100	7,6	14,4	- 1,2	3,6
Валютын хадгаламж	622,1	754,6	1 004,9	982,8
Жилийн өөрчлөлт, хувиар, өмнөх оны мөн үе=100	41,3	21,3	59,1	30,2
Сарын өөрчлөлт, хувиар, өмнөх сар=100	7,6	19,5	11,5	- 2,2

Мөнгөний нийлүүлэлтийн бүтцийн хувьд 2011 оны эцэст 45.5 хувийг төгрөгийн хадгаламж, 15.3 хувийг гадаад валютын хадгаламж, 19.0 хувийг төгрөгийн харилцах, 12.1 хувийг гадаад валютын харилцах, 8.1 хувийг банкнаас гадуурх мөнгө эзэлж



байна (Зураг II.10). Мөнгөний нийлүүлэлтэд төгрөгийн хадгаламжийн эзлэх хувь өмнөх оныхоос 2.7 пункт, төгрөгийн харилцахынх 2.6 пунктээр өсч, харин гадаад валютын харилцахынх 4.3 пункт, гадаад валютын хадгаламжийнх 0.8 пункт, банкнаас гадуурх мөнгөнийх 0.2 пунктээр буурчээ.

Бага мөнгө 2011 оны эцэст 1741.1 тэрбум төг болж, өмнөх сарынхаас 188.5 тэрбум төг буюу 12.1 хувиар өслөө. Бага мөнгө өмнөх оныхоос 583.5 тэрбум төг буюу 50.4 хувиар нэмэгдэхэд төгрөгийн харилцах 454.2 тэрбум төг буюу 59.0 хувиар өссөн нь голлон нөлөөлөв.

Иргэд, байгууллагын нийт хадгаламж 2011 оны эцэст 3905.2 тэрбум төг болж, өмнөх сарынхаас 80.7 тэрбум төг буюу 2.1 хувь, өмнөх оныхоос 1149.0 тэрбум төг буюу 41.7 хувиар өсчээ. Төгрөгийн хадгаламж 2011 оны эцэст 2922.4 тэрбум төг болж, өмнөх сарынхаас 102.8 тэрбум төг буюу 3.6 хувь, өмнөх оныхоос 920.8 тэрбум төг буюу 46.0 хувиар өсөв. Гадаад валютын хадгаламж 2011 оны эцэст 982.8 тэрбум төг болж, өмнөх сарынхаас 22.1 тэрбум төг буюу 2.2 хувиар буурч, өмнөх оныхоос 228.2 тэрбум төг буюу 30.2 хувиар нэмэгджээ (Хүснэгт II.1).

Гүйлгээнд байгаа бэлэн мөнгө 2011 оны эцэст 713.4 тэрбум төг болж, өмнөх сарынхаас 34.4 тэрбум төг буюу 5.1 хувь, өмнөх оныхоос 193.7 тэрбум төг буюу 37.3 хувиар өсчээ.

Нөөц мөнгө (M0) 2011 оны эцэст 1659.8 тэрбум төг болж, өмнөх сарынхаас 143.2 тэрбум төг буюу 9.4 хувиар өслөө. Нөөц мөнгөний бүрэлдэхүүн хэсэг болох банкуудын харилцах, хадгаламж 2011 оны эцэст өмнөх сарынхаас 108.7 тэрбум төг буюу 12.9 хувиар өсч, 948.3 тэрбум төгрөгт хүрсэн байна.

Банкуудын нийт актив 2011 оны эцэст 8652.6 тэрбум төг болж, өмнөх сарынхаас 748.8 тэрбум төг буюу 9.5 хувь, өмнөх оныхоос 2779.1 тэрбум төг буюу 47.3 хувиар өслөө.

Аж ахуйн нэгж, байгууллага, иргэдэд олгосон нийт зээлийн өрийн үлдэгдэл 2011 оны эцэст 5641.1 тэрбум төг болж, өмнөх сарынхаас 202.4 тэрбум төг буюу 3.7 хувь, өмнөх оныхоос 2376.4 тэрбум төг буюу 72.8 хувиар өсчээ. Аж ахуйн нэгж, байгууллага, иргэдэд олгосон нийт зээлийн өрийн үлдэгдэл оны эхнээс 2200.9 тэрбум төг буюу 64.0 хувиар өсөхөд хэвийн зээл 2261.6 тэрбум төг буюу 76.0 хувиар нэмэгдэж чанаргүй зээл 31.5 тэрбум төг буюу 8.7 хувиар буурсан нь голлон нөлөөлөв (Хүснэгт II.3).

Зураг-II.10

Мөнгөний нийлүүлэлтийн бүтэц, хувиар



Зураг-II.11

Мөнгөний нийлүүлэлт (M2), бага мөнгө (M1) болон бараг мөнгөний өөрчлөлт сарын эцэст, хувиар, (өмнөх оны мөн үе=100)

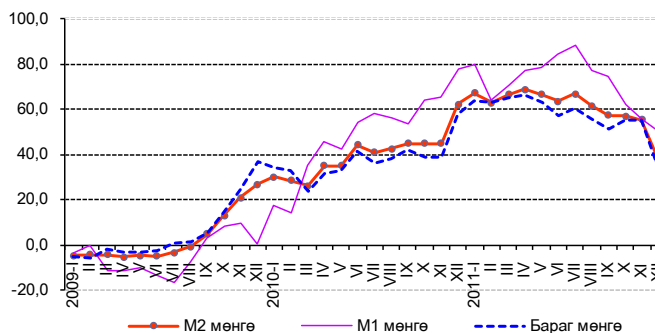

Хүснэгт-II.3

Зээлийн өрийн үлдэгдэл, чанаргүй болон хугацаа хэтэрсэн зээл сарын эцэст, тэрбум төг

Үзүүлэлт	2010 XII	2011 XI	2011 XII
Зээлийн өрийн үлдэгдэл	3 264,8	5 438,7	5 641,1
Жилийн өөрчлөлт, хувиар, өмнөх оны мөн үе=100	23,0	74,7	72,8
Сарын өөрчлөлт, хувиар, өмнөх сар=100	4,9	4,2	3,7
Чанаргүй зээл	374,4	343,2	330,0
Жилийн өөрчлөлт, хувиар, өмнөх оны мөн үе=100	- 19,0	- 7,5	- 11,9
Сарын өөрчлөлт, хувиар, өмнөх сар=100	0,9	- 1,3	- 3,8
Хугацаа хэтэрсэн зээл	90,6	71,5	73,7
Жилийн өөрчлөлт, хувиар, өмнөх оны мөн үе=100	- 25,6	- 20,8	- 18,7
Сарын өөрчлөлт, хувиар, өмнөх сар=100	0,4	17,4	3,1
Зээлийн өрийн үлдэгдэлд чанаргүй зээлийн эзлэх хувь	11,5	6,3	5,8
Зээлийн өрийн үлдэгдэлд хугацаа хэтэрсэн зээлийн эзлэх хувь	2,8	1,3	1,3



Зээлийн өрийн үлдэгдлийг эзэмшигчээр нь авч үзэхэд 2011 оны эцэст нийт зээлийн 3104.5 тэрбум төг буюу 55.0 хувь нь хувийн секторт, иргэдийнх 2452.6 тэрбум төг буюу 43.5 хувь, улсын байгууллагынх 60.6 тэрбум төг буюу 1.1 хувь, бусад санхүүгийн байгууллагынх 17.5 тэрбум төг буюу 0.3 хувь, бусад байгууллагынх 5.9 тэрбум төг буюу 0.1 хувийг эзэлж байна.

Банкны системийн хэмжээгээр чанаргүй зээл 2011 оны эцэст 330.0 тэрбум төг болж, өмнөх сарынхаас 13.2 тэрбум төг буюу 3.8 хувь, өмнөх оныхоос 44.4 тэрбум төг буюу 11.9 хувиар буурсан байна. Чанаргүй зээл нийт зээлийн өрийн үлдэгдлийн 5.8 хувийг эзэлж, өмнөх сарынхаас 0.5 пункт, өмнөх оныхоос 5.7 пунктээр буурчээ (Хүснэгт II.3).

Хугацаа хэтэрсэн зээлийн өрийн үлдэгдэл 2011 оны эцэст 73.7 тэрбум төг болж, өмнөх сарынхаас 2.2 тэрбум төг буюу 3.1 хувиар өсч, өмнөх оныхоос 16.9 тэрбум төг буюу 18.7 хувиар буурчээ. Хугацаа хэтэрсэн зээлийн өрийн үлдэгдэл нийт зээлийн өрийн үлдэгдлийн 1.3 хувийг эзэлж байгаа нь өмнөх оныхоос 1.5 пунктээр буурсан байна (Хүснэгт II.2).

Аж ахуйн нэгж, байгууллага, иргэдэд олгосон зээлийн өрийн үлдэгдлийн 67.0 хувь нь ХААН банк, Голомт банк, Худалдаа, хөгжлийн банканд 2011 оны эцэст ногдож байна.

Банкуудын төгрөгийн зээлийн жигнэсэн дундаж хүү 2011 оны 11 дүгээр сарын эцэст өмнөх сарынхаас 0.2 пунктээр өсч, өмнөх оны мөн үеийнхээс 2.8 пунктээр буурч, жилийн хүү 16.1 хувь болжээ. Валютын зээлийн жигнэсэн дундаж хүү өмнөх сарынхаас 1.1 пунктээр, өмнөх оны мөн үеийнхээс 0.7 пунктээр буурч, жилийн хүү 12.2 хувь боллоо (Зураг II.13).

Гадаад валютын цэвэр албан нөөц 2011 оны эцэст өмнөх сарынхаас 17.8 сая ам.доллараар буурч, өмнөх оныхоос 182.8 сая ам.доллараар нэмэгдэж, 2273.9 сая ам.долл болж, манай улсын импортын 18.2 долоо хоног буюу 4.6 сарын хэрэгцээг хангахаар байна (Зураг II.14).

Үнэт цаасны зах зээл

Монголын хөрөнгийн биржид 2011 оны эцэст 332 компани бүртгэлтэй байгаагаас 52 нь төрийн болон төрийн өмчийн оролцоотой хувьцаат компани, 280 нь хувийн өмчийн компани байна.

Зураг-II.12

Чанаргүй зээл, сарын эцэст, тэрбум төг

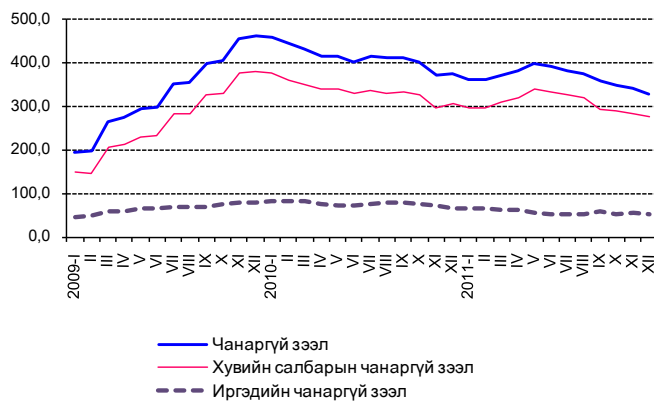

Зураг-II.13

Зээлийн жилийн хүү, сарын эцэст, хувиар

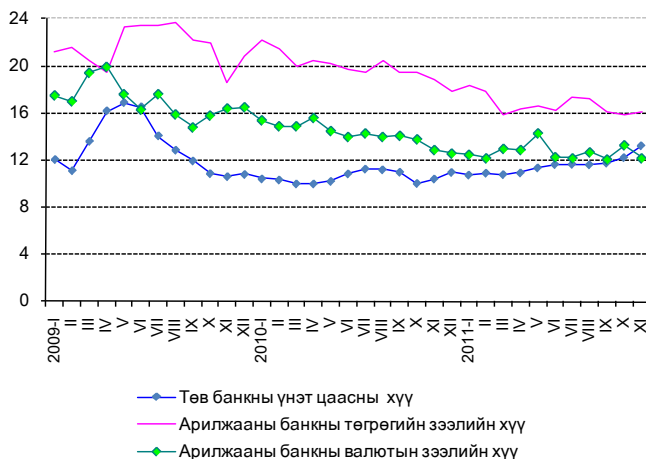

Зураг-II.14

Гадаад валютын цэвэр албан нөөц, сарын эцэст, сая ам.долл

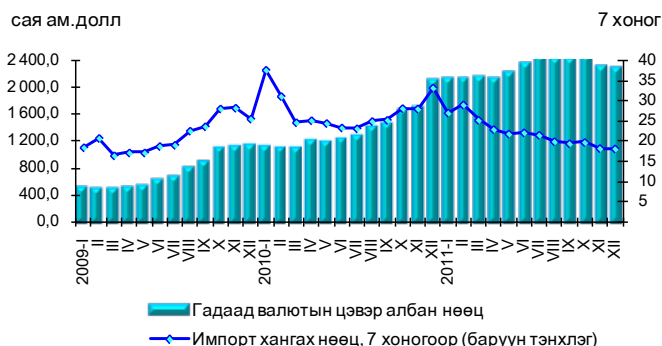



Үнэт цаасны арилжааг 2011 онд нийт 252 өдөр явуулж, 350.2 тэрбум төгрөгийн гүйлгээ хийж, 125.6 сая ш үнэт цаас арилжсан байна.

ТОП-20 дундаж индекс 2010 онд 10582.8 байсан бол 2011 онд 21421.8 болж өсчээ. Өдөрт дунджаар 2011 онд 498.4 мянган хувьцаа арилжаалагдаж, 1389.8 сая төгрөгийн гүйлгээ хийгджээ. Ремикон, Женко тур бюро, Гермес центр, Хай би ойл, Хөх ган зэрэг хувьцаат компанийн хувьцаа хамгийн идэвхтэй арилжаалагдсан байна. Харин Сүү, Баянтээг, Таван толгой, Баянгол зочид буудал, Сөдөт зэрэг хувьцаат компаниуд зах зээлийн хамгийн өндөр үнэлгээтэй компанийн тоонд орж байна.

Үнэт цаасны арилжаа 2011 оны 12 дугаар сард 21 өдөр явагдаж, 9.0 тэрбум төгрөгийн гүйлгээ хийгдэж, 5.6 сая ш үнэт цаас арилжигдсан байна. Гүйлгээний хэмжээ 2011 оны 12 дугаар сард өмнөх сарынхаас 25.0 тэрбум төг буюу 73.5 хувиар буурч, өмнөх оны мөн үеийнхээс 1.0 тэрбум төг буюу 12.7 хувиар өсчээ. Арилжсан үнэт цаасны тоо өмнөх сарынхаас 4560.4 сая ш буюу 45.1 хувиар буурч, өмнөх оны мөн үеийнхээс 526.9 мян ш буюу 10.5 хувиар өслөө.

Хөрөнгийн зах зээлийн чиг хандлагыг илэрхийлэх ТОП-20 дундаж индекс 2011 оны 12 дугаар сард 19846.7 болж, өмнөх сарынхаас 1302.0 нэгжээр буурчээ (Зураг II.15). Хөрөнгийн зах зээлд үйл ажиллагаа явуулж байгаа хувьцаат компаниудын үнэт цаасны зах зээлийн нийт үнэлгээ 2011 оны 12 дугаар сард 2168.6 тэрбум төг болж, өмнөх сарынхаас 12.8 тэрбум төг буюу 0.6 хувиар, өмнөх оны мөн үеийнхээс 794.6 тэрбум төг буюу 57.8 хувиар өслөө (Зураг II.16).

“РЕМИКОН” хувьцаат компанийн 2.0 сая ш хувьцаа 2011 оны 12 дугаар сард арилжигдсан нь хамгийн идэвхтэй арилжаалсан үнэт цаас байв.

Валютын ханш

Монголбанкны төгрөгийн ам.доллартай харьцах нэрлэсэн дундаж ханш 2011 оны 12 дугаар сард 1374.2 төг болж, өмнөх оны мөн үеийнхээс 140.1 төг буюу 11.4 хувиар суларсан байна (Хүснэгт II.4). Төгрөгийн ам.доллартай харьцах нэрлэсэн дундаж ханш 2011 оны 11 дүгээр сард өмнөх сарынхаас 2.4 хувь, 2011 оны 12 дугаар сард өмнөх сарынхаас 3.8 хувиар суларчээ (Зураг II.17).

Зураг-II.15

ТОП-20 индекс, сарын дундаж, хувиар

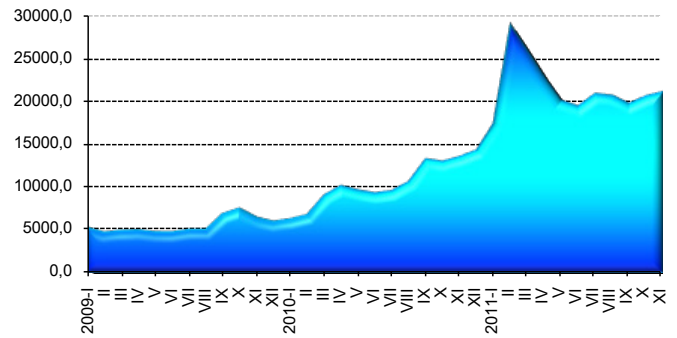

Зураг-II.16

Зах зээлийн үнэлгээ, сарын эцэст, тэрбум төг

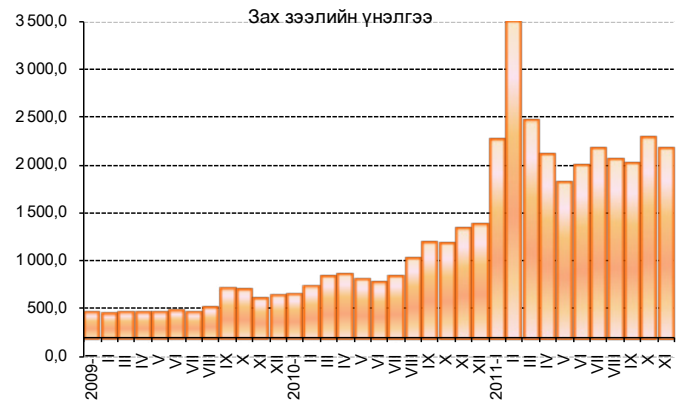

Хүснэгт-II.4

Монголбанкны төгрөгийн гадаад валюттай харьцах нэрлэсэн ханш, сарын дундаж, төг

Үзүүлэлт	2010 XII	2011 XI	2011 XII
Ам. Доллар	1 234,1	1 323,4	1 374,2
Жилийн өөрчлөлт, хувиар, өмнөх оны мөн үе=100	- 14,7	1,5	11,4
Сарын өөрчлөлт, хувиар, өмнөх сар=100	- 5,4	2,4	3,8
Евро	1 631,3	1 793,8	1 811,6
Жилийн өөрчлөлт, хувиар, өмнөх оны мөн үе=100	- 22,9	2,5	11,1
Сарын өөрчлөлт, хувиар, өмнөх сар=100	- 6,8	1,3	1,0
Юань	185,6	208,2	216,5
Жилийн өөрчлөлт, хувиар, өмнөх оны мөн үе=100	- 12,4	8,8	16,6
Сарын өөрчлөлт, хувиар, өмнөх сар=100	- 3,0	2,7	4,0
Рубль	40,0	42,9	43,7
Жилийн өөрчлөлт, хувиар, өмнөх оны мөн үе=100	- 17,2	4,1	9,3
Сарын өөрчлөлт, хувиар, өмнөх сар=100	- 2,8	3,9	1,9

Зураг-II.17

Төгрөгийн ам. доллартай харьцах нэрлэсэн ханш, сарын дундаж, төг

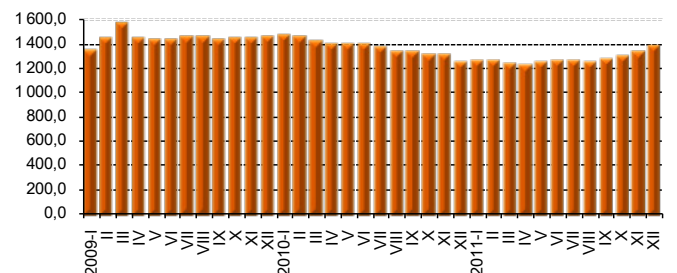



Төгрөгийн евротой харьцах нэрлэсэн дундаж ханш 2011 оны 12 дугаар сард 1811.6 төг болж, өмнөх оны мөн үеийнхээс 180.3 төг буюу 11.1 хувиар суларчээ (Хүснэгт II.3). Төгрөгийн евротой харьцах нэрлэсэн дундаж ханш 2011 оны 11 дүгээр сард өмнөх сарынхаас 1.3 хувиар, 2011 оны 12 дугаар сард өмнөх сарынхаас 1.0 хувиар суларсан байна (Зураг II.18).

Зураг-II.18



Төгрөгийн юаньтай харьцах нэрлэсэн дундаж ханш 2011 оны 12 дугаар сард 216.5 төг болж, өмнөх оны мөн үеийнхээс 30.9 төг буюу 16.6 хувиар суларчээ (Хүснэгт II.4). Төгрөгийн юаньтай харьцах нэрлэсэн дундаж ханш 2011 оны 11 дүгээр сард өмнөх сарынхаас 2.7 хувь, 2011 оны 12 дугаар сард өмнөх сарынхаас 4.0 хувиар суларчээ (Зураг II.19).

Зураг-II.19



Төгрөгийн рубльтэй харьцах нэрлэсэн дундаж ханш 2011 оны 12 дугаар сард 43.7 төг болж, өмнөх оны мөн үеийнхээс 3.7 төг буюу 9.3 хувь суларчээ (Хүснэгт II.4). Төгрөгийн рубльтэй харьцах нэрлэсэн дундаж ханш 2011 оны 11 дүгээр сард өмнөх сарынхаас 3.9 хувиар, 2011 оны 12 дугаар сард өмнөх сарынхаас 1.9 хувиар суларлаа (Зураг II.20).

Зураг-II.20



II.4 Улсын нэгдсэн төсөв

Улсын нэгдсэн төсвийн орлого ба тусламжийн нийт хэмжээ 2011 оны урьдчилсан гүйцэтгэлээр 4400.6 тэрбум төг, үүнээс тогтворжуулалтын сангийн орлого 241.0 тэрбум төг болж, нийт тэнцвэржүүлсэн орлого ба тусламжийн хэмжээ 4159.6 тэрбум төг, зарлага ба эргэж төлөгдөх цэвэр зээлийн нийт хэмжээ 4792.0 тэрбум төгрөгт хүрч, улсын нэгдсэн төсвийн тэнцвэржүүлсэн нийт тэнцэл 632.4* тэрбум төгрөгийн алдагдалтай гарлаа. Өмнөх онд улсын нэгдсэн төсөв 41.8 тэрбум төгрөгийн ашигтай гарч байв (Зураг II.21).

Зураг-II.21

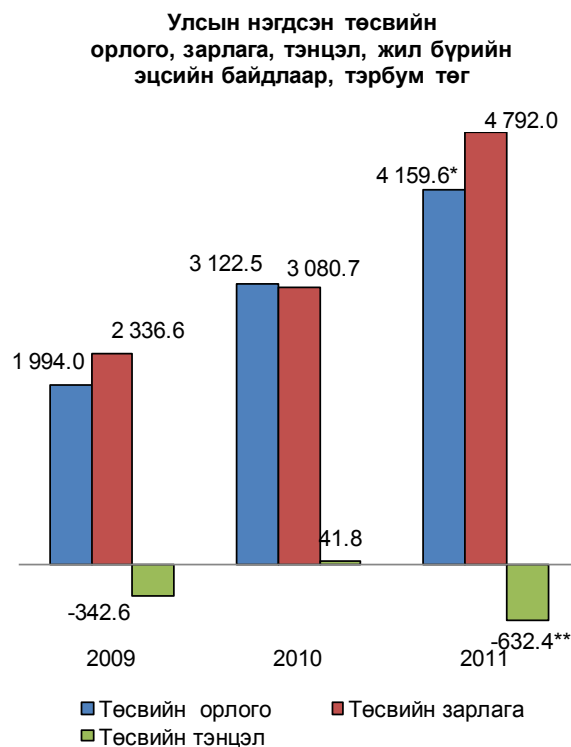

Төсвийн урсгал орлого 2011 оны урьдчилсан гүйцэтгэлээр 4141.3 тэрбум төг, урсгал зардал 3234.4 тэрбум төг болж, тэнцвэржүүлсэн урсгал тэнцэл 906.9 тэрбум төгрөгийн ашигтай гарчээ. Өмнөх оныхоос урсгал орлого 1063.0 тэрбум төг буюу 34.5 хувь, урсгал зардал 978.1 тэрбум төг буюу 43.4 хувиар өсөв.

Улсын нэгдсэн төсвийн тэнцвэржүүлсэн тэнцэл 2011 оны 1, 4, 5, 9, 10, 11, 12 дугаар саруудад 1.0-540.5 тэрбум төгрөгийн алдагдалтай, харин бусад сард 9.4-101.6

* Төсвийн тэнцвэржүүлсэн орлого

** Төсвийн тэнцвэржүүлсэн тэнцэл



тэрбум төгрөгийн ашигтай гарлаа. Төсвийн тэнцвэржүүлсэн урсгал тэнцэл 2011 оны 1 дүгээр сард 9.2 тэрбум төг, 12 дугаар сард 21.7 тэрбум төгрөгийн алдагдалтай, харин бусад сард 18.4-217.9 тэрбум төгрөгийн ашигтай гарлаа (Зураг II.22).

Улсын нэгдсэн төсвийн орлого ба тусламжийн нийт хэмжээ 2011 оны 12 дугаар сард 540.4 тэрбум төг болж, өмнөх сарынхаас 154.5 тэрбум төг буюу 40.0 хувь, өмнөх оны мөн үеийнхээс 61.2 тэрбум төг буюу 12.8 хувиар өссөн байна. Улсын нэгдсэн төсвийн зарлага ба эргэж төлөгдөх цэвэр зээлийн нийт хэмжээ 2011 оны 12 дугаар сард 978.7 тэрбум төг болж, өмнөх сарынхаас 450.0 тэрбум төг буюу 85.1 хувь, өмнөх оны мөн үеийнхээс 470.2 тэрбум төг буюу 92.5 хувиар өсчээ.

Төсвийн орлого

Улсын нэгдсэн төсөвт 2011 урьдчилсан гүйцэтгэлээр 4400.6 тэрбум төгрөгийн орлого төвлөрсөн нь өмнөх оныхоос 1278.2 тэрбум төг буюу 40.9 хувиар өссөн байна.

Татварын нийт орлого өмнөх оныхоос 948.6 тэрбум төг буюу 35.3 хувиар нэмэгдэхэд зарим бүтээгдэхүүний үнийн өсөлтийн албан татварын орлого 367.3 тэрбум төг буюу 86.8 хувиар буурсан хэдий ч дотоодын бараа, үйлчилгээний татварын орлого 563.2 тэрбум төг буюу 65.1 хувь, бусад татварын орлого 262.2 тэрбум төг буюу 84.7 хувь, аж ахуйн нэгжийн орлогын албан татварын орлого 154.4 тэрбум төг буюу 39.5 хувь, гадаад худалдааны татварын орлого 144.1 тэрбум төг буюу 74.5 хувь, нийгмийн даатгалын шимтгэлийн орлого 119.1 тэрбум төг буюу 36.0 хувь, хүн амын орлогын албан татварын орлого 69.7 тэрбум төг буюу 43.3 хувиар өссөн нь голлон нөлөөлжээ.

Татварын бус орлого өмнөх оныхоос 114.4 тэрбум төг буюу 29.3 хувиар нэмэгдэхэд хувьцааны ногдол ашгийн орлого 33.4 тэрбум төг буюу 60.5 хувь, төсөвт газрын өөрийн орлого 22.1 тэрбум төг буюу 13.5 хувь, хүү, торгуулийн орлого 21.4 тэрбум төг буюу 59.2 хувь, газрын тосны орлого 21.2 тэрбум төг буюу 38.7 хувь, бусад нэр заагдаагүй орлого 12.8 тэрбум төг буюу 26.8 хувь, навигацын орлого 3.5 тэрбум төг буюу 11.1 хувиар өссөн нь голлон нөлөөлжээ.

Улсын нэгдсэн төсвийн орлогын 82.6 хувийг

Зураг-II.22

Улсын нэгдсэн төсвийн тэнцвэржүүлсэн нийт болон урсгал тэнцэл, сараар, тэрбум төг

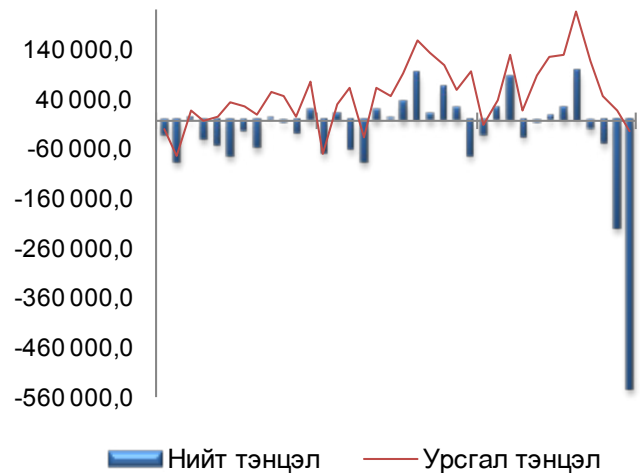

татварын орлого, 11.5 хувийг татварын бус орлого, 5.5 хувийг тогтворжуулалтын сангийн орлого, 0.4 хувийг хөрөнгийн орлого, эзэлж байгаа нь өмнөх оныхоос татварын орлогынх 3.4 пункт, тусламжийн орлогынх 1.2 пункт, татварын бус орлогынх 1.0 пунктээр буурч, хөрөнгийн орлогынх 0.2 пунктээр өсчээ (Хавсралт 5).

Төсвийн зарлага

Улсын нэгдсэн төсвийн зарлага ба эргэж төлөгдөх цэвэр зээлийн нийт хэмжээ 2011 оны урьдчилсан гүйцэтгэлээр 4792.0 тэрбум төг болж, өмнөх оныхоос 1711.3 тэрбум төг буюу 55.6 хувиар нэмэгдсэн нь зээлийн үйлчилгээний төлбөр 5.0 тэрбум төг буюу 11.8 хувиар буурсан хэдий ч татаас, шилжүүлгийн зардал 621.4 тэрбум төг буюу 59.3 хувь, хөрөнгийн зардал 476.1 тэрбум төг буюу 80.6 хувь, бараа, үйлчилгээний зардал 361.8 тэрбум төг буюу 31.0 хувь, эргэж төлөгдөх цэвэр зээл 257.1 тэрбум төг буюу 2.1 дахин өссөнөөс шалтгаалжээ.

Улсын нэгдсэн төсвийн зарлага ба эргэж төлөгдөх цэвэр зээлийн нийт дүнд урсгал зардал 67.5 хувь, хөрөнгийн зардал 22.3 хувь, эргэж төлөгдөх цэвэр зээл 10.2 хувийг эзэлж байгаа нь өмнөх оныхоос урсгал зардлын эзлэх хувь 5.7 пунктээр буурч, хөрөнгийн зардлынх 3.1 пункт, эргэж төлөгдөх цэвэр зээлийнх хувь 2.7 пунктээр өсчээ (Хавсралт 5).



Хөрөнгийн зардал

Хөрөнгийн зардалд 2011 оны урьдчилсан гүйцэтгэлээр 1067.2 тэрбум төг зарцуулсан нь өмнөх оныхоос 476.1 тэрбум төг буюу 80.6 хувиар нэмэгджээ. Энэ нь дотоодын эх үүсвэрээс зарцуулсан хөрөнгийн зардал 454.1

тэрбум төг буюу 80.9 хувь, гадаад эх үүсвэрээс зарцуулсан хөрөнгийн зардал 22.0 тэрбум төг буюу 74.9 хувиар өссөнөөс шалтгаалсан байна.

Тайлбар: “Төсвийн тогтвортой байдлын тухай” Монгол улсын хуулийн дагуу тэнцвэржүүлсэн нийт тэнцлийг тооцож гаргав.

II.5 Гадаад худалдаа

Монгол Улс 2011 онд урьдчилсан байдлаар дэлхийн 127 оронтой худалдаа хийж, гадаад худалдааны нийт бараа эргэлт 11307.2 сая ам.долл, үүнээс экспорт 4780.4 сая ам.долл, импорт 6526.9 сая ам.долларт хүрчээ (Зураг II.23). Нийт бараа эргэлтийн хэмжээ өмнөх оныхоос 5198.7 сая ам.долл, үүнээс импортын хэмжээ 3326.8 сая ам.долл, экспортын хэмжээ 1871.8 сая ам.доллараар өсчээ.

Гадаад худалдааны нийт бараа эргэлт 2010 онд 2009 оныхоос 51.8 хувь, экспорт 54.3 хувь, импорт 49.7 хувь, 2011 онд нийт бараа эргэлт 2010 оныхоос 85.1 хувь, экспорт 64.4 хувь, импорт 2.0 дахин өсчээ.

2009 онд гадаад худалдааны нийт бараа эргэлтийн 48.0 хувь нь БНХАУ-д, 20.9 хувь нь ОХУ-д, үлдсэн 31.1 хувь нь бусад улсад, 2010 онд нийт бараа эргэлтийн 56.3 хувь нь БНХАУ-д, 18.5 хувь нь ОХУ-д, үлдсэн 25.2 хувь нь бусад улсад ногдож байсан бол 2011 онд урьдчилсан байдлаар нийт бараа эргэлтийн 56.7 хувь нь БНХАУ-д, 15.0 хувь нь ОХУ-д, 28.3 хувь нь бусад улсад ногдож байна. ОХУ-тай хийсэн бараа эргэлтийн эзлэх хувь 2011 онд өмнөх оныхоос 3.5 пунктээр буурч, БНХАУ-тай хийсэн бараа эргэлтийн эзлэх хувь 0.4 пункт, бусад улсынх 3.1 пунктээр өсчээ.

Гадаад худалдааны нийт бараа эргэлтийг сараар авч үзэхэд 2009 онд 12 дугаар сард хамгийн их буюу 460.0 сая ам.долл, 2010 онд мөн 12 дугаар сард 686.8 сая ам.долларт хүрч байсан бол 2011 онд 8 дугаар сард хамгийн их буюу 1254.8 сая ам.долларт хүрчээ.

Гадаад худалдааны тэнцэл 2010 онд 291.6 сая ам.долларын алдагдалтай гарч, алдагдлын хэмжээ өмнөх оныхоос 39.3 сая ам.долл буюу 15.6 хувиар нэмэгдэж байсан бол 2011 онд урьдчилсан байдлаар 1746.5 сая ам.долларын алдагдалтай гарч, өмнөх оныхоос 1455.0 сая ам.долл буюу 6.0 дахин өсчээ. Үүнд импортын өсөлт экспортынхоос 39.6 пунктээр өндөр байгаа нь нөлөөлөв.

Зураг-II.23

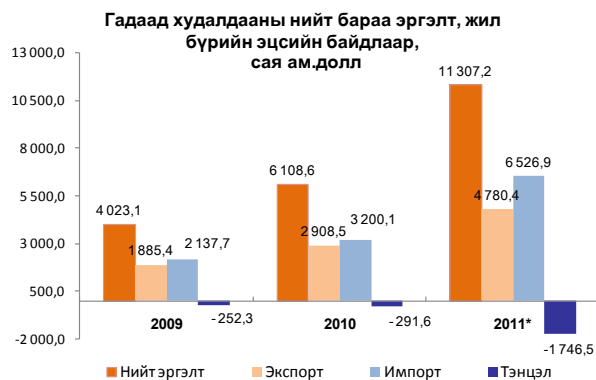

Зураг-II.24

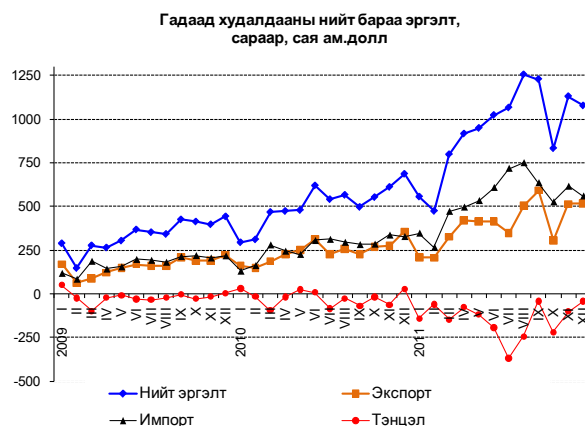

Гадаад худалдааны тэнцэл 2009 оны 12 дугаар сард 8.9 сая ам.долл, 2010 оны 12 дугаар сард 28.9 сая ам.долларын ашигтай гарч байсан бол 2011 оны 12 дугаар сард урьдчилсан байдлаар 41.8 сая ам.долларын алдагдалтай гарчээ.

Экспорт

Монгол Улс 2011 онд урьдчилсан байдлаар нийт 65 оронд бараа, бүтээгдэхүүн экспортолсноос БНХАУ-д 92.1 хувь, ОХУ-д 2.0 хувь, Канад улсад 1.9 хувь, Итали улсад 1.1 хувь, БНСУ-д 0.8 хувь, Швейцарь болон Их Британи улсад тус бүр 0.4 хувь, ХБНГУ-д 0.3 хувь, Япон улсад 0.2 хувь ногдож байгаа нь нийт экспортын 99.2 хувийг эзэлж байна (Зураг II.24).

Эрдэс бүтээгдэхүүний экспорт 2009 онд нийт экспортод 66.4 хувь, 2010 онд 81.0 хувь,



2011 оны урьдчилсан байдлаар 89.2 хувийг эзэлж байна.

Зураг-II.25

Экспортын 98.5 хувийг эрдэс бүтээгдэхүүн, нэхмэл болон нэхмэл бүтээгдэхүүн, үнэт ба хагас үнэт чулуу, үнэт металл, гоёлын зүйлс, зоос, түүхий болон боловсруулсан арьс, шир, ангийн үс, тэдгээрээр хийсэн эдлэл, мал, амьтад, тэдгээрээс гаралтай бүтээгдэхүүн эзэлж байна (Зураг II.25).

Экспортын хэмжээ 1871.8 сая ам.доллараар нэмэгдэхэд үнэт ба хагас үнэт чулуу, металл, гоёлын зүйлсийн экспорт өмнөх оныхоос 65.2 сая ам.долл, мал, амьтад, тэдгээрээс гаралтай бүтээгдэхүүнийх 29.8 сая ам.доллараар буурсан хэдий ч эрдэс бүтээгдэхүүний экспорт 1909.7 сая ам.долл, нэхмэл бүтээгдэхүүнийх 25.0 сая ам.долл, түүхий болон боловсруулсан арьс, шир, ангийн үс, тэдгээрээр хийсэн эдлэлийнх 17.8 сая ам.доллараар өссөн нь голлон нөлөөлжээ.

Экспортод нүүрс 47.1 хувь, зэсийн баяжмал 20.2 хувь, төмрийн хүдэр 9.1 хувь, боловсруулаагүй газрын тос 5.3 хувь, цайрын хүдэр, баяжмал 3.0 хувь, боловсруулаагүй буюу хагас боловсруулсан алт 2.4 хувь, жоншны хүдэр, баяжмал 2.0 хувь, самнасан ноолуур 1.2 хувь, бусад бүтээгдэхүүн 9.7 хувийг эзэлж байна.

Нийт экспортод эзлэх хувь өмнөх оныхоос зэсийн баяжмалынх 6.3, боловсруулаагүй буюу хагас боловсруулсан алтных 3.7, цайрын хүдэр, баяжмалынх 1.6, самнасан ноолуурынх 1.2, жоншны хүдэр, баяжмалынх 0.4 пунктээр буурч, харин нүүрснийх 16.8, төмрийн хүдрийнх 0.4 пунктээр нэмэгджээ.

Нүүрсний экспорт 2009 онд 7.1 сая т, нийт экспортод 16.2 хувь, 2010 онд 16.7 сая т, нийт экспортод 30.3 хувь, 2011 онд 21.1 сая т, нийт экспортод 47.1 хувийг эзэлж байна.

Импорт

Монгол Улс 2011 онд урьдчилсан байдлаар нийт 124 оронтой импортын худалдаа хийсний 30.8 хувийг БНХАУ-тай, 24.5 хувийг ОХУ-тай, 8.2 хувийг АНУ-тай, 7.4 хувийг Япон улстай, 5.4 хувийг БНСУ-тай, 4.2 хувийг ХБНГУ-тай, 2.3 хувийг Украин улстай, 2.0 хувийг Канад улстай хийсэн нь нийт импортын 84.8 хувийг эзэлж байна (Зураг II.26).

Нийт импортод ОХУ-ын эзлэх хувь өмнөх оныхоос 8.2, БНСУ-ынх 0.3 пунктээр буурч,

Экспортын бүтэц, голлох улсаар, хувиар, 2011 оны эцсийн байдлаар

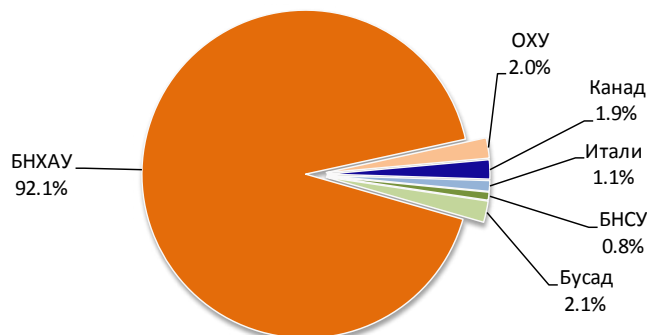

Зураг-II.26

Экспортын бүтэц, барааны голлох бүлгээр, жил бүрийн эцсийн байдлаар, хувиар

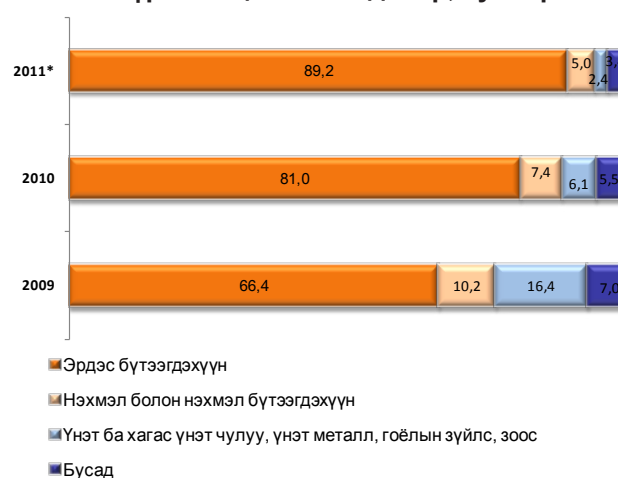

Хүснэгт-II.5

Экспортолсон зарим эрдэс бүтээгдэхүүн, жил бүрийн эцсийн байдлаар, мян.т

	2009	2010	2011*
Нүүрс	7 113,2	16 726,2	21 105,6
Зэсийн баяжмал	587,0	568,7	572,8
Боловсруулаагүй газрын тос	1 938,5	2 070,8	2 540,5
Цайрын баяжмал	150,7	119,8	120,7
Боловсруулаагүй болон хагас боловсруулсан алт	10,9	5,1	2,7

харин АНУ-ынх 3.2, ХБНГУ-ынх 1.5, Япон болон Канад улсынх тус бүр 1.3, Украин улсынх 1.0, БНХАУ-ынх 0.5 пунктээр өсчээ.

Өмнөх оныхоос импортын хэмжээ 3326.8 сая ам.доллараар нэмэгдэхэд машин, механик төхөөрөмж, цахилгаан хэрэгсэл, дуу хураагч, зурагт, тэдгээрийн сэлбэг, эд ангийнх 1090.8 сая ам.долл, авто, агаарын ба усан замын тээврийн хэрэгсэл, тэдгээрийн эд ангийн бүлгийн импорт 888.9 сая ам.долл, эрдэс бүтээгдэхүүний импорт 498.2 сая ам.долл, үндсэн төмөрлөг түүгээр хийсэн бүтээгдэхүүнийх 383.7 сая ам.долл, хуванцар,



каучук, түүгээр хийсэн эдлэлийнх 119.0 сая ам.долл, хүнсний бэлэн бүтээгдэхүүнийх 89.2 сая ам.доллараар өссөн нь голлон нөлөөлөв. Харин ургамлын гаралтай бүтээгдэхүүнийх 19.0 сая ам.доллараар буурлаа.

Нийт импортын 27.2 хувийг машин, механик төхөөрөмж, цахилгаан хэрэгсэл, дуу хураагч, зурагт, тэдгээрийн эд анги, сэлбэг, 22.9 хувийг авто, агаар, усан замын тээврийн хэрэгсэл, тэдгээрийн эд анги, 19.2 хувийг эрдэс бүтээгдэхүүн, 9.0 хувийг үндсэн төмөрлөг түүгээр хийсэн бүтээгдэхүүн, 5.0 хувийг хүнсний бэлэн бүтээгдэхүүн, 3.9 хувийг хими, химийн үйлдвэрийн бүтээгдэхүүн, 3.5 хувийг хуванцар, каучук, түүгээр хийсэн эдлэл, үлдсэн 9.3 хувийг бусад бүлгийн бүтээгдэхүүн эзэлж байна (Зураг II.27).

Импортолсон цахилгаан эрчим хүчний биет хэмжээ өмнөх оныхоос 24.8 сая квт. цагаар буурч, харин үнийн дүн 2.0 сая ам.долл, автобензиний биет хэмжээ 37.8 мян.т, үнийн дүн 117.7 сая ам.долл, суудлын автомашины биет хэмжээ 29.7 мян.ш, үнийн дүн 273.6 сая ам.долл, гурилын биет хэмжээ 2.0 т, үнийн дүн 8.3 сая ам.доллараар өсчээ (Зураг II.29).

Газрын тосны бүтээгдэхүүний импорт 2011 онд урьдчилсан байдлаар 1011.1 мян.т буюу 1134.9 сая ам.долл болж, нийт импортын үнийн дүнгийн 17.4 хувийг эзэлж байна. Газрын тосны бүтээгдэхүүний импорт өмнөх оныхоос 184.8 мян.т буюу 22.4 хувиар нэмэгдэв.

Газрын тосны бүтээгдэхүүнийг 2011 онд урьдчилсан байдлаар ОХУ, БНХАУ, БНСУ-аас, гурилыг ОХУ болон Казахстан улсаас, цагаан будааг БНХАУ, Вьетнам, ОХУ-аас, элсэн чихрийг Тайланд, Бразил, Колумба, Малайз улсаас, нийтийн тээврийн хэрэгслийг БНСУ, ОХУ-аас, суудлын автомашиныг Япон, БНСУ, ХБНГУ, Их Британи улс, АНУ-аас, ачааны автомашиныг БНХАУ, АНУ, БНСУ, Беларусь, Энэтхэг улсаас голлон нийлүүлсэн байна.

Импортолсон барааны 79.3 хувийг валютын төлбөртэй худалдаа, 18.3 хувийг гадаадын хөрөнгө оруулалтын бараа, 2.2 хувийг тусламжийн бараа, 0.2 хувийг бусад төрлийн худалдаа эзэлж байна. Өмнөх оныхоос валютын төлбөртэй худалдааных 11.1, гадаадын тусламжийн барааных 1.8, бараа солилцооных 0.1 пунктээр буурч, харин хөрөнгө оруулалтын барааных 13.4 пунктээр өсчээ.

Зураг-II.27

Импортын бүтэц, голлох улсаар, хувиар, 2011 оны эцсийн байдлаар

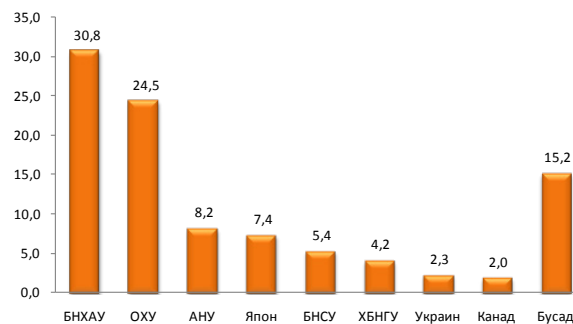

Зураг-II.28

Импортын бүтэц, барааны голлох бүлгээр, жил бүрийн эцсийн байдлаар, хувиар

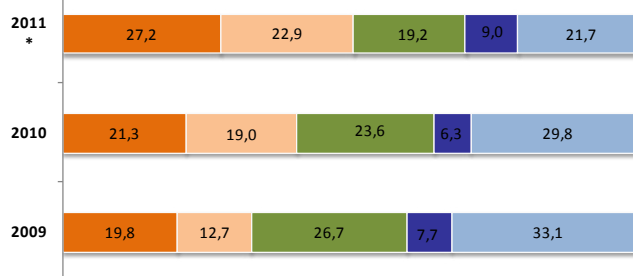

- Машин, механик төхөөрөмж, цахилгаан хэрэгсэл, дуу хураагч, зурагт, тэдгээрийн эд анги, сэлбэг
- Авто, агаарын ба усан замын тээврийн хэрэгсэл, тэдгээрийн эд анги
- Эрдэс бүтээгдэхүүн
- Үндсэн төмөрлөг, түүгээр хийсэн бүтээгдэхүүн
- Бусад

Зураг-II.29

Зарим барааны импорт, жил бүрийн эцсийн байдлаар, мян.ам.долл

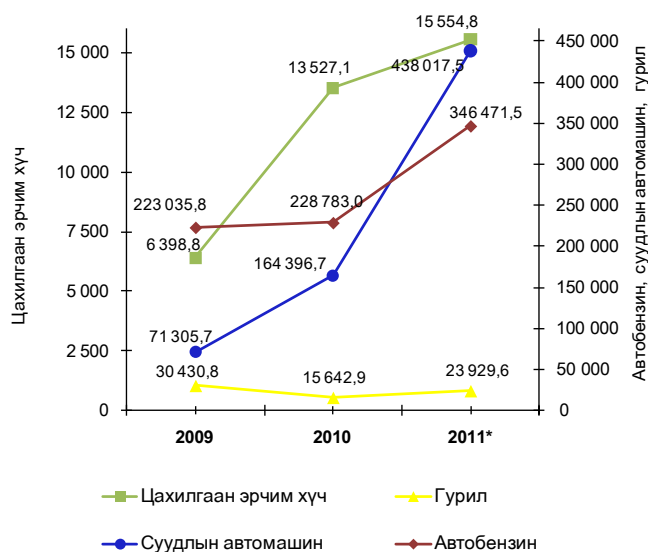



Өмнөговь, Баянхонгор, Дорноговь, Говь-Алтай, Дундговь аймаг; хонин сүргийн тоогоор Архангай, Төв, Хөвсгөл, Булган, Хэнтий аймаг; ямаан сүргийн тоогоор Баянхонгор, Хөвсгөл, Өвөрхангай, Төв, Говь-Алтай аймаг эхний таван байранд орсон байна.

Улсын хэмжээгээр 2011 оны эцэст малтай 211.7 мян.өрх байгаагийн 154.9 мян.өрх нь мал аж ахуйн үйлдвэрлэл эрхэлдэг малчин өрх байна. Малчин нэг өрх 2011 онд дунджаар 4 ам бүлтэй байна (Хавсралт 13).

Мал аж ахуйн үйлдвэрлэл эрхэлж буй малчдын тоо 2011 оны эцэст 311.2 мянга болж, 16-34 насны малчид 41.4 хувь, 35 наснаас тэтгэвэрт гарах хүртэлх насны малчид 46.0 хувь, тэтгэврийн насны малчид 12.6 хувийг эзэлж байна (Хавсралт 14).

Малтай нийт өрхийн тоо өмнөх оныхоос 2.2 хувиар, үүнээс 500 хүртэлх малтай өрхийн тоо 3.5 хувиар буурсан ч 500-аас дээш малтай өрхийн тоо 20.6 хувиар өссөн байна.

Улсын хэмжээгээр 2011 онд малтай нэг өрхөд ногдох малын тоо дунджаар 170 болж, өмнөх оныхоос 13.3 хувиар өслөө. Малтай нэг өрхөд 10 адуу, 11 үхэр, 1 тэмээ, 73 хонь, 75 ямаа ногдож байна. Өмнөх оныхоос малтай нэг өрхөд ногдох адуу, үхэр тус бүр 1, хонь 7, ямаа 11-оор өсч, харин тэмээний тоо өөрчлөгдөөгүй байна (Хавсралт 18).

Малтай өрхийн 48.4 хувь нь 100 хүртэл, 23.4 хувь нь 101-200, 21.6 хувь нь 201-500, 5.3 хувь нь 501-999, 1.3 хувь нь 1000-аас дээш тооны малтай байна.

Малтай нэг өрхөд ногдох малын тоо Баянхонгор, Говь-Алтай, Дорнод, Өвөрхангай, Дундговь, Төв, Сүхбаатар, Говьсүмбэр, Булган, Дорноговь, Хэнтий аймагт улсын дунджаас 3-84 толгойгоор илүү, бусад аймагт 1-98 толгойгоор бага байна.

Малчин өрхөд ногдох малын тоо 2011 оны эцэст 235 болж, өмнөх оныхоос 15.2 хувиар өслөө (Зураг III.6). Нийт малчин өрхийн 41.1 хувь нь Хангайн, 26.8 хувь нь Баруун, 19.6 хувь нь Төвийн, 11.2 хувь нь Зүүн бүсэд, 1.3 хувь нь Улаанбаатарт тус тус ногдож байна.

Цахилгаан эрчим хүчний үүсгүүртэй малчин өрхийн тоо 2011 онд 136.0 мянгад хүрч, өмнөх оныхоос 2.4 мян буюу 1.8 хувиар нэмэгдсэн байна. Эдгээр өрхийн 121.8 мян буюу 89.6 хувь нь нарны цахилгаан үүсгүүртэй байна (Зураг III.7).

Зураг-III.4

Малтай өрхийн тоо, малын тооны бүлэглэлтээр

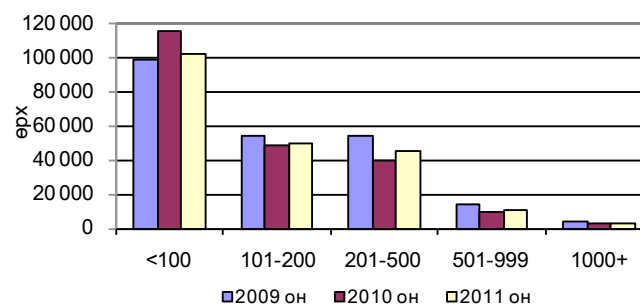

Зураг-III.5

Малчин өрхийн тоо

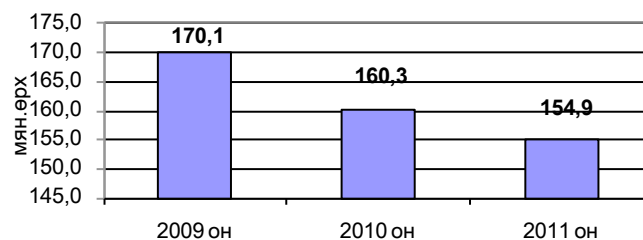

Зураг-III.6

Нэг малчин болон малтай өрхөд ногдох малын тоо

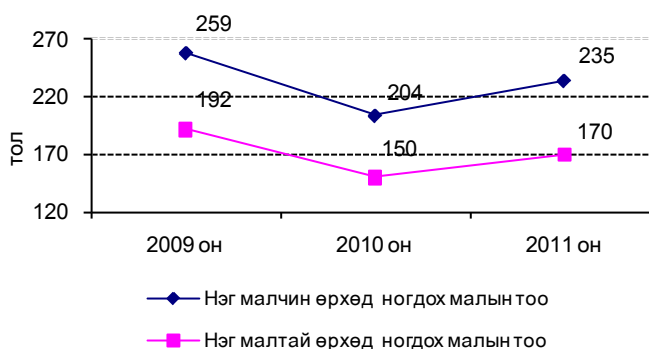

Зураг-III.7

Малчин өрхийн цахилгаан үүсгүүр, төрлөөр, 2011 оны байдлаар, хувиар

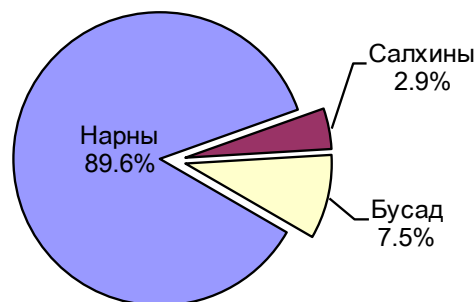



Малчин өрхийн 87.8 хувь нь цахилгаан эрчим хүчний үүсгүүртэй, 80.7 хувь нь телевизортой, 31.3 хувь нь авто машинтай, 48.3 хувь нь мотоциклтой, 1.8 хувь нь трактортой, 78.1 хувь нь малын хашаатай, 21.4 хувь нь худагтай байна.

Өмнөх оныхоос нийт малчин өрхөд цахилгаан эрчим хүчний үүсгүүртэй өрхийн эзлэх хувь 4.4 пункт, телевизортой өрхийн эзлэх хувь 4.9 пункт, авто машинтай өрхийн эзлэх хувь 3.5 пункт, мотоциклтой өрхийн эзлэх хувь 6.6 пунктээр өслөө (Зураг III.8), (Хавсралт 15, 16).

Улсын хэмжээнд 2011 оны байдлаар оны эхний эх малын 84.6 хувь буюу 13.1 сая эх мал төллөжээ (Хавсралт 23). Гүүний 76.4 хувь, үнээний 76.5 хувь, ингэний 48.7 хувь, эм хонины 86.8 хувь, эм ямааны 84.6 хувь нь төллөв. Төллөлтийн хувь өмнөх оныхоос 3.1 пунктээр өссөнөөс гүүнийх 24.2, үнээнийх 14.8, ингэнийх 3.1, эм хониных 22.2, эм ямааных 35.2 пунктээр дээгүүр байна.

2011 онд нийт гарсан төлийн 12.5 сая буюу 94.9 хувийг нь бойжуулсан нь өмнөх оныхоос 5.1 сая толгойгоор, төл бойжилтын хувь 26.9 пунктээр дээгүүр байна (Хавсралт 24). Унаганы 94.7 хувь, тугалны 96.0 хувь, ботгоны 95.8 хувь, хурганы 95.1 хувь, ишигний 94.5 хувь нь бойжиж, төл бойжилтын хувь бүх төрлөөр өмнөх оныхоос 6.8-32.0 пунктээр өслөө.

Оны эхэнд тоологдсон нийт малын 2.0 хувь буюу 0.7 сая том мал 2011 онд зүй бусаар хорогдов. (Зураг III.11, Хавсралт 25).

Нийт хорогдсон малын 56.6 мян буюу 8.7 хувь нь өвчнөөр хорогдсон байна. Оны эхний малд хорогдлын эзлэх хувь Баруун бүсэд хамгийн их буюу 2.7 хувь, Хангайн бүсэд 2.4 хувь, Зүүн бүсэд 1.9 хувь, Төвийн бүсэд 0.7 хувь, Улаанбаатар хотод 1.0 хувь байна.

Хонин толгойд шилжүүлснээр хадлан, бэлчээрийн 100 га талбайд ногдох малын тоо 2011 онд 53 болж, өмнөх оныхоос 10.4 хувиар өслөө. Энэ үзүүлэлт Орхон аймагт 796, Улаанбаатар хотод 274, Дархан-Уул аймагт 257, Булган аймагт 165, Архангай аймагт 155, Сэлэнгэ 135, Хөвсгөл аймагт 128 толгой байгаа нь улсын дунджаас нилээд өндөр байна.

Зураг-III.8

Малчин өрхийн нийгэм, ахуйн зарим үзүүлэлтүүд

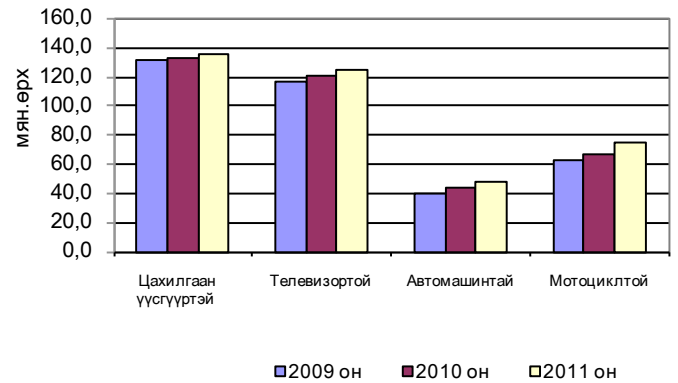

Зураг-III.9

Бойжсон төл

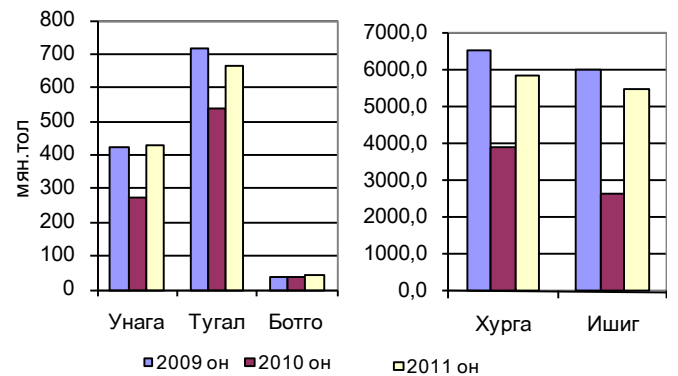

Зураг-III.10

Хорогдсон том мал

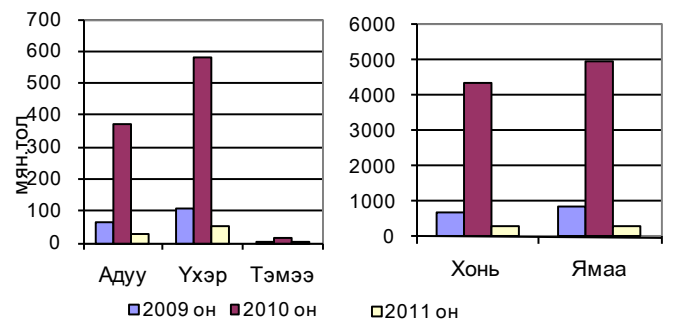

Зураг-III.11

100 га хадлан, бэлчээрийн талбайд ногдох малын тоо

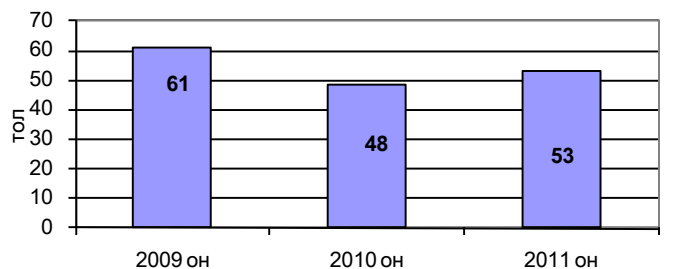



III.3 Газар тариалан

Улсын хэмжээгээр 2011 оны байдлаар нийт 345.9 мян.га талбайд тариалалт хийснээс 299.9 мян.га-д үр тариа, 15.4 мян.га-д төмс, 7.8 мян.га-д хүнсний ногоо, 10.9 мян.га-д тэжээлийн ургамал, 11.9 мян.га-д техникийн ургамал, жимс, жимсгэнэ тариалсан нь өмнөх оныхоос нийт тариалсан талбай 30.6 мян.га-гаар буюу 9.7 хувь өссөн байна.

2011 онд 446.1 мян.т үр тариа, 201.6 мян.т төмс, 99.0 мян.т хүнсний ногоо хурааж, 1195.2 мян.т хадлан, 46.7 мян.т гар тэжээл бэлтгэсэн байна. Өмнөх оныхоос хураасан үр тариа 91.0 мян.т буюу 25.6 хувь, төмс 33.7 мян.т буюу 20.1 хувь, хүнсний ногоо 16.7 мян.т буюу 20.3 хувь, хадлан 58.0 мян.т буюу 5.1 хувь, гар тэжээл 14.0 мян.т буюу 42.8 хувиар нэмэгдсэн байна.

Хураасан ургацын хэмжээ нэмэгдэхэд өмнөх оныхоос үр тариа тариалсан талбайн хэмжээ Дархан-Уул, Дорнод, Төв, Сэлэнгэ аймагт 4.2-22.4 мян.га, төмс тариалсан талбайн хэмжээ Ховд, Сэлэнгэ, Төв аймагт 0.2-0.8 мян.га, хүнсний ногоо тариалсан талбайн хэмжээ Ховд, Төв, Сэлэнгэ аймагт 0.2-0.3 мян.га-гаар өссөн нь нөлөөллөө.

Га тутмаас 14.9 цн үр тариа, 131.1 цн төмс хураасан нь өмнөх оныхоос үр тариа 1.2 цн буюу 8.6 хувь, төмс 9.5 цн буюу 7.9 хувиар их байна. Үр тарианы га-гийн ургац Булган, Дархан-Уул, Хөвсгөл, Төв, Орхон, Баянхонгор, Баян-Өлгий аймагт улсын дунджаас 0.3-10.5 центнерээр их, харин бусад аймагт 0.5-9.0 центнерээр бага байна.

Төмсний га-гийн ургац Ховд, Төв, Дархан-Уул, Сэлэнгэ аймагт улсын дунджаас 2.1-34.7 центнерээр их, харин нийслэл болон бусад аймагт 1.5-104.7 центнерээр бага байна.

Хураасан үр тарианы 49.1 хувь нь Сэлэнгэ, 24.1 хувь нь Төв, 10.0 хувь нь Булган, 5.2 хувь нь Хөвсгөл; төмсний 32.7 хувь нь Төв, 27.5 хувь нь Сэлэнгэ, 7.1 хувь нь Дархан-Уул, 7.0 хувь нь Ховд, 4.5 хувь нь Булган аймагт ногдож байна.

Бүсээр авч үзэхэд хураасан үр тарианы 2.3 хувь нь Баруун, 3.1 хувь нь Зүүн, 17.6 хувь нь Хангайн, 77.0 хувь нь Төвийн бүсэд ногдож байна. Хураасан үр тарианы хэмжээ өмнөх оныхоос Баруун бүсэд 2.4 мян.т буюу 31.2 хувь, Хангайн бүсэд 13.7 мян.т буюу 21.1 хувь, Төвийн бүсэд 73.5 мян.т буюу 27.2 хувь, Зүүн бүсэд 1.4 мян.т буюу 11.3 хувиар өслөө.

Зураг-III.12

Үр тариа, төмс, хүнсний ногоо хураалт, мян.т, жил бүрийн эцэст

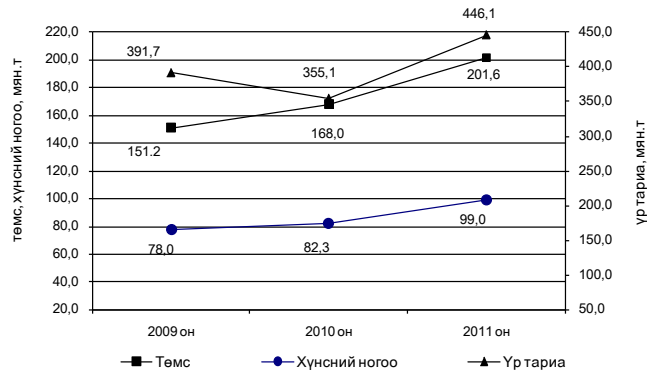

Зураг-III.13

Бэлтгэсэн хадлан, мян.т жил бүрийн эцэст

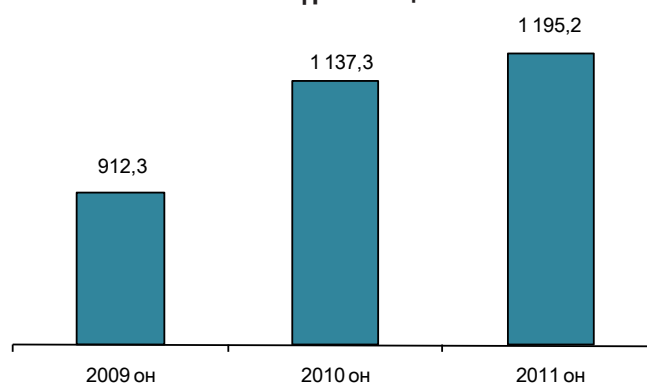

Хүснэгт-III.1

Улаан буудай, төмс, хүнсний ногооны үйлдвэрлэл, нөөцийн харьцаа (2011 оны байдлаар)

	Үйлдвэрлэл			Импорт		
	2009	2010	2011	2009	2010	2011
Улаан буудай	388,1	345,5	435,9	112,8	66,1	7,3
Төмс	151,2	168,0	201,6	23,2	8,5	5,8
Хүнсний ногоо	78,0	82,3	99,0	52,3	49,9	69,3

	Нийт нөөц			Үйлдвэрлэл/Нөөц (%)		
	2009	2010	2011	2009	2010	2011
Улаан буудай	388,1	345,5	435,9	112,8	66,1	7,3
Төмс	151,2	168,0	201,6	23,2	8,5	5,8
Хүнсний ногоо	78,0	82,3	99,0	52,3	49,9	69,3



Хураасан нийт хүнсний ногооны 34.9 мян.т буюу 35.2 хувь нь Сэлэнгэ аймаг, 13.1 мян.т буюу 13.3 хувь нь Дархан-Уул аймаг, 12.9 мян.т буюу 13.0 хувь нь Төв аймаг, 10.4 мян.т буюу 10.5 хувь нь Ховд аймаг, үлдсэн 27.7 мян.т буюу 28.0 хувь нь нийслэл болон бусад аймагт ногдож байна.

Бэлтгэсэн нийт хадлангийн 203.2 мян.т

буюу 17.0 хувь нь Хөвсгөл аймагт, 164.0 мян.т буюу 13.7 хувь нь Сэлэнгэ аймагт, 126.2 мян.т буюу 10.6 хувь нь Хэнтий аймагт, 107.5 мян.т буюу 9.0 хувь нь Булган аймагт, 90.6 мян.т буюу 7.6 хувь нь Төв аймагт, 85.1 мян.т буюу 7.1 хувь нь Архангай аймагт, 71.1 мян.т буюу 5.9 хувь нь Ховд аймагт, үлдсэн 347.5 мян.т буюу 29.1 хувь нь нийслэл болон бусад аймагт ногдож байна.

I.4 Аж үйлдвэр

Аж үйлдвэрийн салбарын бүтээгдэхүүний нийт үйлдвэрлэл 2005 оны зэрэгцүүлэх үнээр 2011 онд 2056.8 тэрбум төг болж, өмнөх оныхоос 182.2 тэрбум төг буюу 9.7 хувиар өслөө. Энэхүү өсөлтөд газрын тос, нүүрс, төмрийн хүдэр зэрэг уул уурхай, олборлох аж үйлдвэрийн салбарын гол нэр төрлийн бүтээгдэхүүний үйлдвэрлэл 16.8-77.3 хувь, нарийн боов, сүлжмэл эдлэл, самнасан ноолуур, малын мах, талх, амтат ус, ундаа, шингэн сүү, тамхи, архи, жүүс, шар айраг, цэвэр ус, бетон зуурмаг зэрэг боловсруулах аж үйлдвэрийн салбарын үндсэн нэр төрлийн бүтээгдэхүүний үйлдвэрлэл 0.8-86.5 хувиар нэмэгдсэн нь голлон нөлөөлжээ.

Харин зэсийн баяжмал, металл агуулгаараа, алт, буталмал чулуу, цайрын баяжмал, молибдений баяжмал, хайлуур жоншны баяжмал зэрэг уул уурхай, олборлох аж үйлдвэрийн салбарын гол нэр төрлийн бүтээгдэхүүний үйлдвэрлэл 1.6-17.3 хувь, өлөн гэдэс, спирт, металл бэлдэц, шохой, металл цувимал, катодын зэс, зүсмэл материал, гурил, цул бетон, малын тэжээл, тарилгын эм зэрэг боловсруулах аж үйлдвэрийн салбарын бүтээгдэхүүний үйлдвэрлэл 2.9-96.1 хувиар буурсан байна.

Аж үйлдвэрийн салбарын нийт бүтээгдэхүүний үйлдвэрлэл оны үнээр 2011 онд 5027.8 тэрбум төг болж, өмнөх оныхоос 941.1 тэрбум төг буюу 23.0 хувиар өссөн бөгөөд үүний дотор уул уурхай, олборлох аж үйлдвэрийнх 665.6 тэрбум төг буюу 23.5 хувь, боловсруулах аж үйлдвэрийнх 240.0 тэрбум төг буюу 27.3 хувь, цахилгаан, дулааны эрчим хүч үйлдвэрлэл, усан хангамжийн салбарынх 35.5 тэрбум төг буюу 9.5 хувиар өсчээ.

Аж үйлдвэрийн салбарын борлуулсан бүтээгдэхүүн 2011 онд оны үнээр 5626.7 тэрбум төг болж, үүний 3513.8 тэрбум төг буюу 62.4 хувийг гадаад зах зээлд борлуулжээ (Хавсралт 9).

Зургаг-III.14

Уул уурхайн зарим гол нэр төрлийн бүтээгдэхүүний үйлдвэрлэлийн өсөлт, бууралт, жил бүрийн эцэст, хувиар, 2005=100%

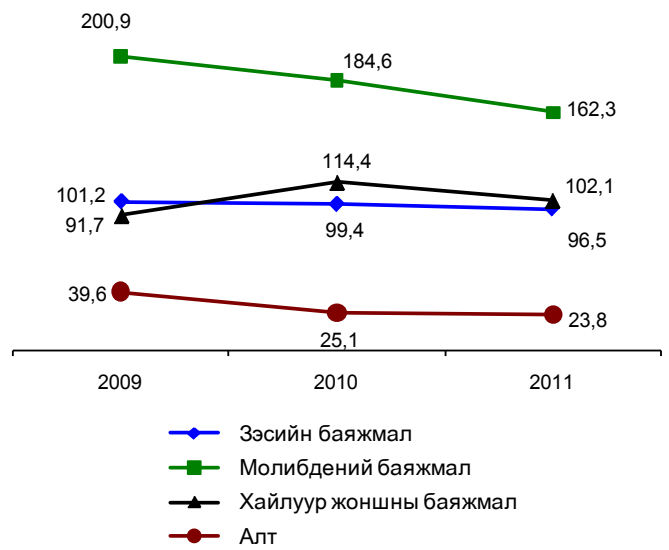

Зургаг-III.15

Түлш, эрчим хүчний гол нэр төрлийн бүтээгдэхүүний үйлдвэрлэлийн өсөлт, жил бүрийн эцэст, хувиар, 2005=100%

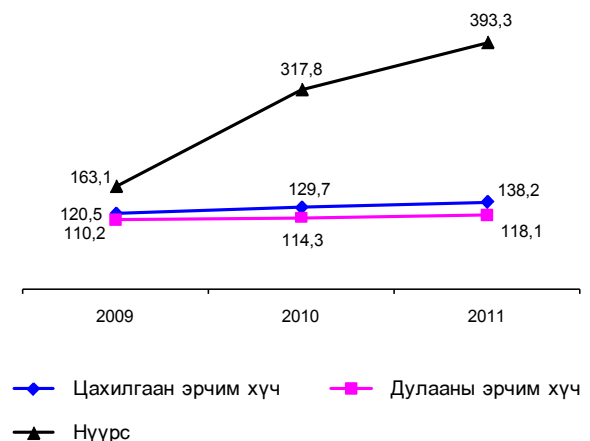



Аж үйлдвэрийн салбарын борлуулсан бүтээгдэхүүний 64.9 хувь нь уул уурхай, олборлох аж үйлдвэрт, 27.8 хувь нь боловсруулах аж үйлдвэрт, 7.3 хувь нь цахилгаан, дулааны эрчим хүч үйлдвэрлэл, усан хангамжийн салбарт ногдож байна (Зураг 16). Уул уурхай, олборлох аж үйлдвэрийн борлуулсан бүтээгдэхүүн 2011 онд 3651.2 тэрбум төг болж, 3059.0 тэрбум төг буюу 83.8 хувийг, боловсруулах аж үйлдвэрийн борлуулсан бүтээгдэхүүн 1566.8 тэрбум төг болж, 454.8 тэрбум төг буюу 29.0 хувийг нь гадаад зах зээлд борлуулав.

Нийт борлуулалтад боловсруулах аж үйлдвэрийн салбарын эзлэх хувь 2011 онд 27.8 хувь болж, өмнөх оныхоос 6.8 пунктээр нэмэгдэж, харин уул уурхай, олборлох аж үйлдвэрийн салбарынх 64.9 хувь болж, 5.7 пункт, цахилгаан, дулааны эрчим хүч үйлдвэрлэл, усан хангамжийн салбарынх 7.3 хувь болж, 1.1 пунктээр буурлаа (Зураг 16).

Аж үйлдвэрийн салбарт ажиллагчдын тоо 2011 оны 12 дугаар сарын эцэст 56797 болж, өмнөх оныхоос 2508 хүн буюу 4.6 хувиар өсчээ. Ажиллагчдын тоо уул уурхай, олборлох аж үйлдвэрийн салбарт 98 хүн буюу 0.6 хувь, боловсруулах аж үйлдвэрийн салбарт 2202 хүн буюу 9.3 хувь, цахилгаан, дулааны эрчим хүч үйлдвэрлэл, усан хангамжийн салбарт 208 хүн буюу 1.5 хувиар өслөө.

Аж үйлдвэрийн салбарын хөдөлмөрийн бүтээмж (2005 оны зэрэгцүүлэх үнээр)

Зураг-III.16

Аж үйлдвэрийн салбарын бүтээгдэхүүний борлуулалтын бүтэц, дэд салбараар, жил бүрийн эцэст, хувиар

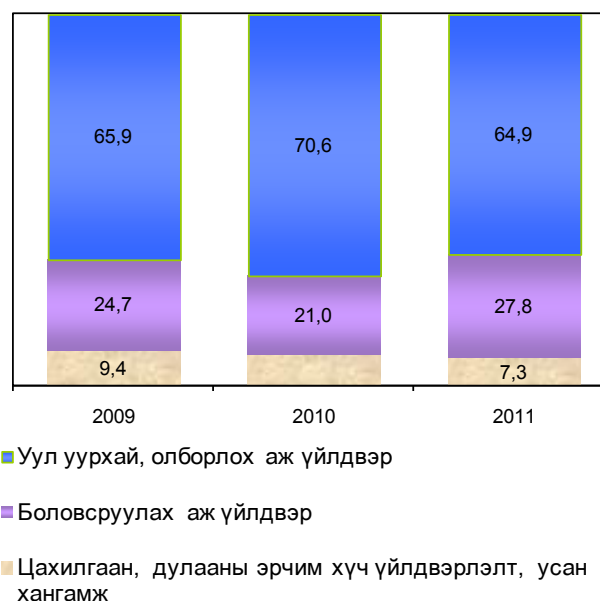

2011 онд 37775.7 мян.төг болж, өмнөх оныхоос 1281.2 мян.төг буюу 3.5 хувиар өсчээ. Хөдөлмөрийн бүтээмж уул уурхай, олборлох аж үйлдвэрийн салбарт 1769.8 мян.төг буюу 2.6 хувь, боловсруулах аж үйлдвэрийн салбарт 694.5 мян.төг буюу 2.7 хувь, цахилгаан, дулааны эрчим хүч үйлдвэрлэл, усан хангамжийн салбарт 786.2 мян.төг буюу 5.0 хувиар өслөө.

III.5 Барилга

Барилга угсралт, их засварын ажил 2011 онд 450.7 тэрбум төг болж, 427.9 тэрбум төг буюу 94.9 хувь нь дотоодын, 22.8 тэрбум төг буюу 5.1 хувь нь гадаадын барилгын байгууллагуудад ногдож байна (Хүснэгт III.2, Зураг III.17).

Барилга угсралт, их засварын ажил өмнөх оныхоос 99.9 тэрбум төг буюу 28.5 хувиар өсөхөд дотоодын байгууллагын гүйцэтгэсэн ажил 101.4 тэрбум төг буюу 31.1 хувиар нэмэгдсэн нь голлон нөлөөллөө. Харин гадаадын байгууллагын гүйцэтгэсэн ажил 1.5 тэрбум төг буюу 6.3 хувиар буурлаа (Хүснэгт III.3).

Нийт гүйцэтгэсэн барилга угсралт, их засварын ажлын 33.3 хувь нь инженерийн барилга байгууламж, 29.8 хувь нь орон

Зураг-III.17

Барилга угсралт, их засварын ажил (тэрбум төгрөг)

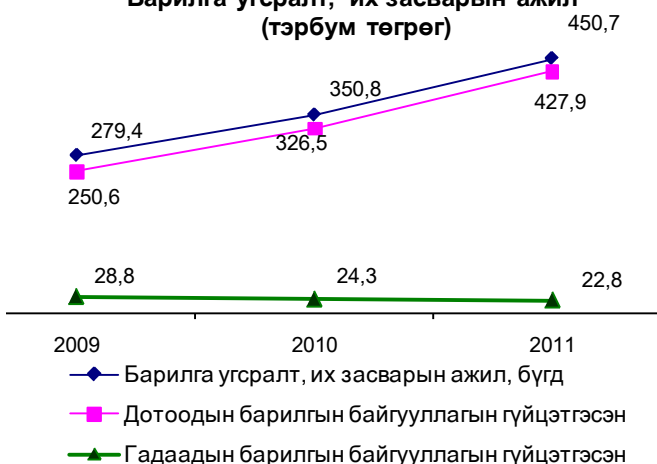



сууцны барилга, 27.4 хувь нь орон сууцны бус барилга, 9.5 хувь нь их засварын ажил байна.

Зураг-III.18

Дотоодын барилгын байгууллагын гүйцэтгэсэн барилга угсралт, их засварын ажлын 55.8 хувь нь Улаанбаатар хотод, 4.9 хувь нь Хөвсгөл, 4.8 хувь нь Орхон, 4.5 хувь нь Увс, 3.2 хувь нь Ховд, 2.7 хувь нь Дархан-Уул аймагт ногдож байна. Барилга угсралт, их засварын ажил Булган, Сэлэнгэ, Дорноговь, Увс, Хөвсгөл аймагт өмнөх оныхоос 2.4-6.0 дахин өссөн байна. Харин өмнөх онуудад нилээд өсөлттэй байсан Говь-Алтай аймагт барилга угсралт, их засварын ажил өмнөх оныхоос 47.9 хувиар буурсан байна.

Барилга угсралт, их засварын ажил, улирлаар (тэрбум төгрөг)

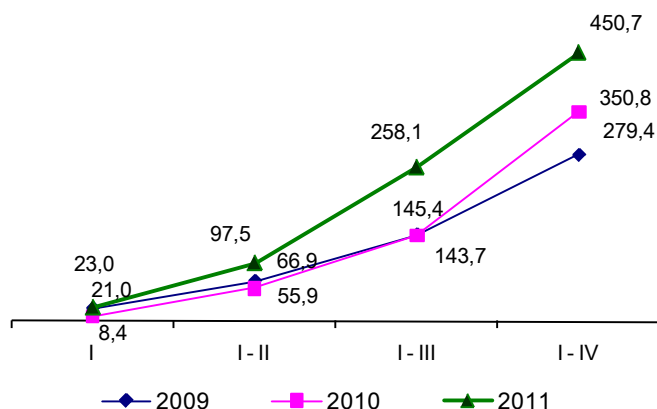

Хүснэгт-III.2

Барилга угсралт, их засварын ажлын хэмжээ, оны үнээр

Гүйцэтгэгчийн төрөл	2009	2010	2011	тэрбум төг.
				$\frac{2011}{2010}$ %
Барилга угсралт, их засварын ажил, бүгд	279,4	350,8	450,7	128,5
Дотоодын барилгын байгууллагын гүйцэтгэсэн	250,6	326,5	427,9	131,1
Гадаадын барилгын байгууллагын гүйцэтгэсэн	28,8	24,3	22,8	93,7

Хүснэгт-III.3

Барилга угсралт, их засварын ажлын хэмжээ, оны үнээр

тэрбум төг.

Гүйцэтгэгчийн төрөл	2009				2010				2011			
	I	I-II	I-III	I-IV	I	I-II	I-III	I-IV	I	I-II	I-III	I-IV
Барилга угсралт, их засварын ажил, бүгд	21,0	66,9	145,4	279,4	8,4	55,9	143,7	350,8	23,0	97,5	258,1	450,7
Дотоодын барилгын байгууллагын гүйцэтгэсэн	19,4	62,3	124,8	250,6	4,0	49,0	131,0	326,5	22,4	95,5	240,1	427,9
Гадаадын барилгын байгууллагын гүйцэтгэсэн	1,6	4,6	20,6	28,8	4,4	6,9	12,8	24,3	0,7	2,0	18,0	22,8

III.6 Дотоод худалдаа

Бөөний болон жижиглэн худалдааны салбарын нийт аж ахуйн нэгжийн 10.0 гаруй хувь, борлуулалтын нийт орлогын 90.0 гаруй хувийг жилд 50.0 сая төгрөгөөс дээш борлуулалтын орлоготой аж ахуйн нэгж эзэлж байна.

онд 3231.3 тэрбум төг болж, өмнөх оныхоос 1155.7 тэрбум төг буюу 55.7 хувиар өсчээ.

Бөөний болон жижиглэн худалдааны салбарын нийт борлуулалт (оны үнээр) 2011

Энэ нь импорт өмнөх оныхоос 3326.8 сая ам.долл, үүний дотор машин, механик төхөөрөмж, цахилгаан хэрэгсэл, дуу хураагч, зурагт, тэдгээрийн сэлбэг, эд ангийнх 1090.8 сая ам.долл, авто, агаарын ба усан замын тээврийн хэрэгсэл, тэдгээрийн эд



ангийн бүлгийн импорт 888.9 сая ам.долл, эрдэс бүтээгдэхүүний импорт 498.2 сая ам.долл, үндсэн төмөрлөг түүгээр хийсэн бүтээгдэхүүнийх 383.7 сая ам.долл, хуванцар, каучук, түүгээр хийсэн эдлэлийнх 119.0 сая ам.долл, хүнсний бэлэн бүтээгдэхүүнийх 89.2 сая ам.доллараар өссөнөөс голлон шалтгаалав.

Өмнөх оныхоос бөөний худалдааны борлуулалт 1072.0 тэрбум төг буюу 75.2 хувиар, жижиглэн худалдааных 83.8 тэрбум төг буюу 12.9 хувиар өслөө (Зураг III.19).

Бөөний болон жижиглэн худалдааны салбарын борлуулалтын 85.1 хувь нь Улаанбаатар хотод ногдож байна.

Салбарын нийт борлуулалтын 77.3 хувийг бөөний, 22.7 хувийг жижиглэн худалдаа эзэлж байна.

Худалдааны салбарын нийт борлуулалт өмнөх оныхоос Дорнод аймагт 0.4 хувиар буурч, Улаанбаатар хот болон бусад бүх аймагт 1.2 хувиас 2.7 дахин өсчээ.

Жилийн 5 тэрбум төгрөгөөс дээш борлуулалтын орлоготой аж ахуйн нэгжийн худалдааны ашигтай талбай 2011 онд дунджаар 2295.3 ам метр байгаа бол 100 сая төгрөгөөс бага орлоготой жижиг аж ахуйн нэгжийнх 70.3 ам метр байна. (Хүснэгт III.4)

Жилийн 5 тэрбум төгрөгөөс дээш борлуулалтын орлоготой худалдааны томоохон төвүүдэд нэг ам метр талбайд ногдох дундаж орлого 12.1 сая төг байгаа бол харин 100 сая төгрөгөөс бага борлуулалтын орлоготой аж ахуйн нэгжүүдийн хувьд энэ үзүүлэлт 428.1 мян.төг байна (Хүснэгт III.5).

Худалдааны салбарын ажлын цагийн үргэлжлэх хугацаа нийт аж ахуйн нэгжийн 1.3 хувьд нь 8 хүртэл цаг, 94.9 хувьд нь 8-10 цаг, 3.8 хувьд нь 24 цаг байна.

Худалдааны салбарт ажиллаж байгаа нийт ажиллагчдын 51.9 хувь нь эмэгтэйчүүд байна.

III.7 Тээвэр

Бүх төрлийн тээврээр 2011 онд 44.0 сая т ачаа, давхардсан тоогоор 296.2 сая зорчигч зорчсон нь өмнөх оныхоос тээсэн ачаа 14.5 сая т буюу 49.5 хувь, зорчигчдын тоо 45.5 сая хүн буюу 18.2 хувиар нэмэгджээ.

Авто тээврээр 2011 онд 25.6 сая т ачаа, давхардсан тоогоор 291.8 сая зорчигч зорчсон нь өмнөх оныхоос тээсэн ачаа 13.0 сая т буюу

Зураг-III.19
Бөөний болон жижиглэн худалдааны салбарын нийт борлуулалт, жил бүрийн эцсийн байдлаар, тэрбум төг

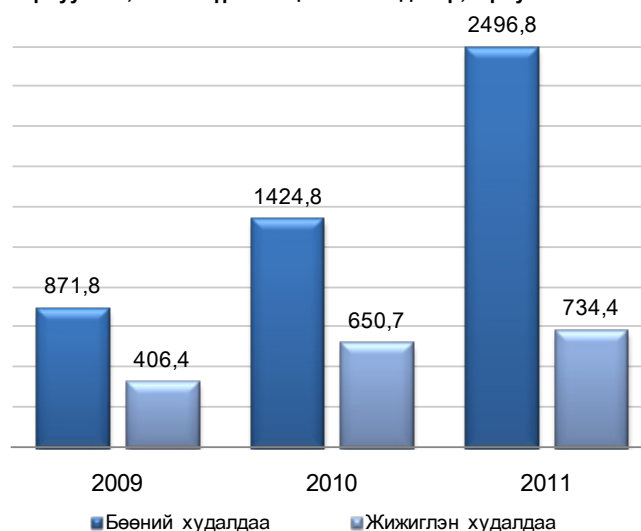

Хүснэгт-III.4

Бөөний болон жижиглэн худалдааны салбарын нийт борлуулалт, жил бүрийн эцсийн байдлаар

Дэд салбар	2009	2010	2011	$\frac{2011}{2010}$ %
Бүгд	1278 224,0	2075 545,7	3 231 266,4	155,7
Бөөний худалдаа	871 770,2	1424 824,9	2496 787,5	175,2
Жижиглэн худалдаа	406 453,5	650 720,8	734 478,9	112,9

Хүснэгт-III.5

Бөөний болон жижиглэн худалдааны үйл ажиллагаа эрхэлж буй аж ахуйн нэгжүүдийн ашигтай талбайн хэмжээ, борлуулалтын орлогын бүлгээр,

Борлуулалтын орлого, бүлгээр	Ашигтай талбайн нийт хэмжээ (м ²)	Нэг аж ахуйн нэгжид ногдох ашигтай талбай (м ²)	Ашигтай талбайн нэг м ² -д ногдох дундаж орлого (мян.төг)
100 сая төг хүртэл	50 482,3	70,3	428,1
101-500 сая төг	62 182,9	174,2	1 341,4
501-1000 сая төг	24 400,5	223,9	3 217,3
1001-5000 сая төг	38 047,6	273,7	7 719,7
5001 сая төгрөгөөс дээш	227 230,0	2 295,3	12 120,0

2.0 дахин, зорчигчдын тоо 45.0 сая зорчигч буюу 18.2 хувиар нэмэгджээ. Авто тээврийн орлого өмнөх оныхоос 33.3 тэрбум төг буюу 19.3 хувиар өссөн байна.

Авто техникийн улсын үзлэг, тооллогын дүнгээр 2011 онд 312.5 мянган авто машин тоологдсон нь өмнөх оныхоос 58.1 мянга буюу 22.8 хувиар нэмэгджээ.



Авто машины 66.7 хувийг суудлын автомашин, 24.0 хувийг ачааны автомашин, 7.2 хувийг автобус, 2.1 хувийг тусгай зориулалтын автомашин эзэлж, өмнөх оныхоос суудлын авто машины эзлэх хувь 1.1 пункт, ачааны автомашиных 0.3 пунктээр буурч, автобусных 0.8 пункт, тусгай зориулалтын автомашиных 0.6 пунктээр өссөн байна.

2010 онд тоологдсон нийт авто машины 3.4 хувийг 3 хүртэл жил, 21.3 хувийг 4-9 жил, 75.3 хувийг 10-аас дээш жил ашигласан автомашин эзэлж байсан бол 2011 онд 3.4 хувийг 3 хүртэл жил, 14.8 хувийг 4-9 жил, 81.8 хувийг 10-аас дээш жил ашигласан автомашин эзэлж байна.

10-аас дээш жил ашигласан авто машины хувийн жин 2011 онд өмнөх оныхоос 6.5 пунктээр нэмэгджээ.

Төмөр замын тээврээр 2011 онд 18327.4 мян.т ачаа, давхардсан тоогоор 3829.0 мян. зорчигч тээвэрлэсэн нь өмнөх оныхоос тээсэн ачаа 1523.4 мян.т буюу 9.1 хувь, зорчигчдын тоо 312.7 мян.хүн буюу 8.9 хувиар өссөн байна (Зураг III.20.а, III.20.б).

Төмөр замаар тээвэрлэсэн нийт ачааны хэмжээ өмнөх оныхоос 1523.4 мян.тонноор өсөхөд дамжин өнгөрсөн ачааны хэмжээ 426.4 мян.т буюу 18.4 хувиар буурсан хэдий ч экспортын ачааны тээвэрлэлт 1309.2 мян.т буюу 28.2 хувь, импортын ачаа 481.0 мян.т буюу 31.1 хувиар өссөн нь голлон нөлөөлөв.

Төмөр замын тээврээр зорчигчдын тоо 2011 оны 12 дугаар сард 289.0 мян.хүн болж, өмнөх сарынхаас 50.0 мян.хүн буюу 14.8 хувь, тээсэн ачаа 1544.2 мян.т болж, 37.9 мян.т буюу 2.4 хувиар буурч, харин тээврийн орлого 36.4 тэрбум төг болж, 6.1 тэрбум төг буюу 20.1 хувь, өмнөх оны мөн үеийнхээс тээврийн орлого 0.9 тэрбум төг буюу 2.6 хувь, зорчигчдын тоо 12.2 мян.хүн буюу 4.4 хувь, тээсэн ачаа 22.7 мян.т буюу 1.5 хувиар өсчээ.

Тээсэн ачаа, зорчигчдын тоо өссөнөөс төмөр замын тээврийн салбарын орлого 2011 онд 390.5 тэрбум төг болж, өмнөх оныхоос 83.6 тэрбум төг буюу 27.2 хувиар өсчээ (Хүснэгт III.6).

Хүснэгт-III.6

Зураг-III.20.а
Төмөр замын тээврээр тээсэн ачаа, жил бүрийн эцсийн байдлаар, мян.т

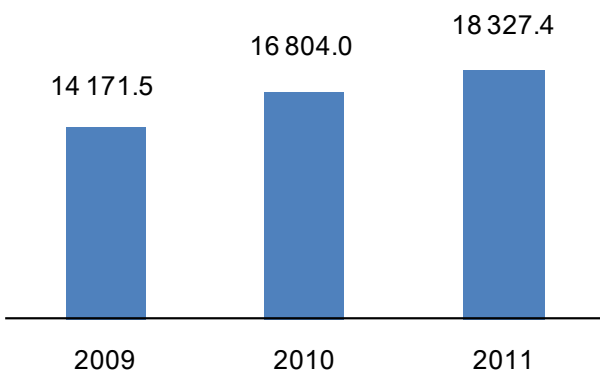

Зураг-III.20.б
Төмөр замын тээврээр тээсэн зорчигчдын тоо, жил бүрийн эцсийн байдлаар, мян.хүн

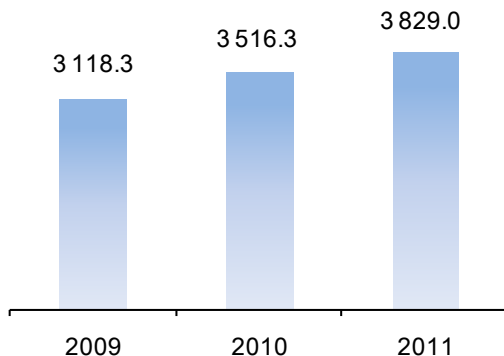

Төмөр замын тээврийн орлого, тээсэн ачаа болон зорчигчдын тоо, сараар			
Хугацаа, сараар	Тээврийн орлого, сая төг	Зорчигчдын тоо, мян.хүн	Тээсэн ачаа, мян.т
2009 I	13 278.5	250.9	1 034.7
II	17 159.6	262.2	966.4
III	12 379.4	247.4	1 114.6
IV	17 200.0	235.8	1 113.8
V	24 184.2	274.2	1 224.3
VI	20 030.5	290.4	1 076.1
VII	20 015.9	289.1	1 161.5
VIII	14 229.0	344.7	1 205.2
IX	27 635.1	248.0	1 286.8
X	20 169.4	256.5	1 312.8
XI	18 378.8	164.4	1 323.7
XII	21 757.0	254.9	1 351.7
2009 I-XII	226 417.4	3 118.3	14 171.5
2010 I	19 860.5	257.9	1 277.8
II	18 766.2	294.5	1 169.5
III	21 037.8	248.3	1 198.9
IV	21 538.6	259.7	1 222.3
V	24 687.0	301.1	1 268.5
VI	26 479.8	316.3	1 366.0
VII	27 888.0	316.6	1 434.2
VIII	30 577.3	364.4	1 556.3
IX	29 608.3	269.5	1 646.9
X	30 339.3	294.4	1 578.7
XI	20 663.7	316.7	1 563.5
XII	35 472.0	276.8	1 521.5
2010 I-XII	306 918.6	3 516.3	16 804.0
2011 I	23 010.5	286.9	1 397.5
II	22 301.9	278.0	1 156.9
III	24 280.0	284.3	1 430.6
IV	35 853.4	294.3	1 596.7
V	35 786.1	330.2	1 439.9
VI	29 870.0	342.4	1 528.3
VII	43 092.2	361.6	1 627.3
VIII	38 995.6	384.0	1 586.5
IX	35 052.4	305.8	1 575.2
X	35 530.5	333.4	1 862.2
XI	30 312.1	339.0	1 582.1
XII	36 409.6	289.0	1 544.2
2011 I-XII	390 494.3	3 829.0	18 327.4
2010 I-XII %	127.2	108.9	109.1
2011 XII %	102.6	104.4	101.5
2011 XII %	120.1	85.2	97.6
2011 XI %			



Агаарын тээврээр 2011 онд 2.9 мян.т ачаа, давхардсан тоогоор 574.0 мян.зорчигч тээвэрлэсэн нь өмнөх оныхоос тээсэн ачаа 1.3 мян.т буюу 78.4 хувь, зорчигчдын тоо 175.8 мян.хүн буюу 44.2 хувиар өслөө.

Агаарын тээврийн орлого 2011 оны 12 дугаар сард 10.0 тэрбум төг болж, өмнөх сарынхаас 5.1 тэрбум төг буюу 33.7 хувь, зорчигчдын тоо 48.5 мян.хүн болж 0.1 мян.хүн буюу 0.2 хувиар буурч, харин тээсэн ачаа 350.2 т болж 13.1 т буюу 3.9 хувь, өмнөх оны мөн үеийнхээс тээврийн орлого 1.2 тэрбум төг буюу 14.0 хувь, зорчигчдын тоо 15.0 мян.хүн буюу 44.9 хувь, тээсэн ачаа 211.8 т буюу 2.5 дахин өсчээ (Зураг III.21.а, III.21.б).

Хүснэгт-III.7

Агаарын тээврийн орлого, тээсэн ачаа болон зорчигчдын тоо, сараар			
Он	Тээврийн орлого, сая төг	Зорчигч тээвэрлэлт, мян.хүн	Тээсэн ачаа, т
2009 I	6 020.5	18.5	109.8
II	5 371.8	15.6	73.5
III	3 981.7	14.1	51.2
IV	8 145.2	20.3	92.0
V	6 858.9	19.4	93.0
VI	10 085.0	28.3	120.2
VII	15 591.1	44.7	140.7
VIII	18 676.6	48.3	131.8
IX	13 361.2	31.1	140.1
X	8 545.4	23.0	140.6
XI	7 035.0	23.6	141.7
XII	7 022.8	22.5	134.4
2009 I-XII	110 695.1	309.3	1 369.1
2010 I	6 759.1	24.1	138.5
II	6 096.3	19.8	102.1
III	7 206.7	24.2	104.1
IV	6 648.5	22.1	96.4
V	10 295.7	26.5	108.6
VI	8 207.6	37.6	123.4
VII	16 239.8	51.4	161.1
VIII	18 690.2	55.1	272.3
IX	9 650.3	37.9	141.9
X	8 353.0	32.7	126.9
XI	7 567.1	33.3	129.2
XII	8 769.6	33.5	138.4
2010 I-XII	114 484.0	398.2	1 642.9
2011 I	9 266.4	36.5	127.3
II	7 834.9	30.2	124.1
III	8 211.9	34.0	150.8
IV	11 553.2	37.3	152.8
V	12 300.6	41.8	145.7
VI	11 498.9	54.8	258.5
VII	24 731.9	71.1	319.3
VIII	24 509.8	73.3	347.5
IX	12 348.5	51.1	275.7
X	12 574.6	46.9	341.9
XI	15 082.7	48.6	337.1
XII	9 994.3	48.5	350.2
2011 I-XII	159 907.7	574.0	2 930.9
2011 I-XII 2010 I-XII %	139.7	144.2	178.4
2011 XII 2010 XII %	114.0	144.9	253.1
2011 XII 2011 XI %	66.3	99.8	103.9

Агаарын тээврээр дотоодод зорчсон зорчигчдын тоо өмнөх оныхоос 73.7 мян.хүн буюу 60.8 хувь, олон улсад зорчсон зорчигчдын тоо 102.1 мян.хүн буюу 36.9 хувиар өсөв.

Агаарын тээврийн салбарын орлого 2011 онд 159.9 тэрбум төг болж, өмнөх оныхоос 45.4 тэрбум төг буюу 39.7 хувиар нэмэгджээ (Хүснэгт III.7).

Зураг-III.21.а

Агаарын тээврээр тээсэн ачаа, жил бүрийн эцсийн байдлаар, т

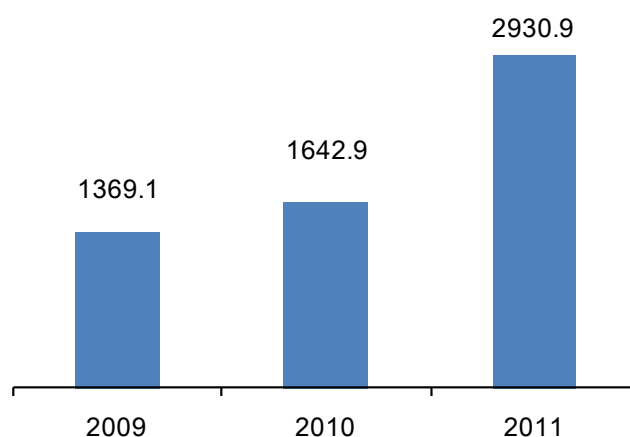

Зураг-III.21.б

Агаарын тээврээр тээсэн зорчигчдын тоо, жил бүрийн эцсийн байдлаар, мян.хүн

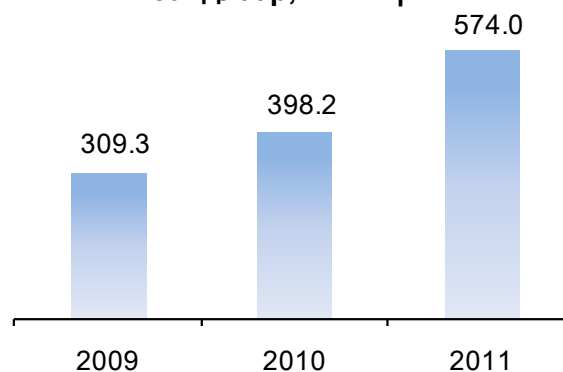



III.8 Шуудан, холбоо

Хүснэгт-III.8

Шуудан, холбооны үйлчилгээний орлого 2011 онд 459.0 тэрбум төг болж, өмнөх оныхоос 57.4 тэрбум төг буюу 14.3 хувиар өсчээ. Нийт орлогод хүн амаас орсон орлого 74.9 хувийг эзэлж, өмнөх оныхоос 3.5 пунктээр буурсан байна.

Суурин утасны цэгийн тоо 2011 онд 134.5 мян.ш болж, өмнөх оныхоос 6.5 мян.ш буюу 4.6 хувиар буурчээ. Үүрэн утасны үйлчилгээний хамрах хүрээ өргөжиж, хэрэглэгчдийн тоо нэмэгдсэн нь суурин утасны цэгийн тоо буурахад нөлөөлөв.

Үүрэн утас хэрэглэгчдийн тоо 2011 онд давхардсан тоогоор 2943.4 мянга, кабелийн телевиз хэрэглэгчдийн тоо 180.1 мянгад хүрчээ. Өмнөх оныхоос үүрэн утас хэрэглэгчдийн тоо 410.5 мянга буюу 16.2 хувь,

III.9 Хилээр нэвтэрсэн зорчигчид

Манай улсын хилээр 2011 онд давхардсан тоогоор 4.3 сая зорчигчид нэвтэрсэн нь өмнөх оныхоос 658.7 мян.хүн буюу 17.9 хувиар өссөн байна. Улсын хилээр 2011 онд орсон нийт 2.2 сая зорчигчдын 46.3 хувь нь Замын-Үүд, 16.1 хувь нь Буянт-Ухаа, 9.9 хувь нь Гашуун сухайт, 8.8 хувь нь Алтанбулаг, 6.7 хувь нь Шивээ хүрэн, үлдсэн 12.2 хувь нь бусад боомтоор оржээ.

Монгол Улсын хилээр 2011 онд гадаадын 627.0 мян.зорчигч орж ирсэн нь өмнөх оныхоос 69.5 мян.хүн буюу 12.5 хувиар өсчээ. Тэдгээрийн 95.8 хувь нь 30 хүртэл хоног, 2.1 хувь нь 90 хүртэл хоног, 2.1 хувь нь 90, түүнээс дээш хоногоор ирсэн байна. Гадаадын зорчигчдын 460.4 мянга буюу 73.4 хувь нь аялал жуулчлалын зорилгоор хилээр орсон нь өмнөх оныхоос 0.9 хувиар өсч, 166.6 мянга буюу 26.6 хувь нь ажиллах, суралцах болон байнга оршин суухаар ирсэн байна. Улсын хилээр орсон гадаадын зорчигчдын 509.5 мянга буюу 81.3 хувь нь эрэгтэйчүүд байна.

Улсын хилээр 2011 онд орсон гадаадын зорчигчдын 69.0 хувь нь Зүүн Ази, Номхон далайн бүс нутгаас, 24.1 хувь нь Европоос, 3.4 хувь нь Америк тивээс, 3.5 хувь нь Ойрхи Дорнод, Өмнөд Ази, Африк тивээс иржээ (Зураг III.23).

Хилээр орсон гадаадын зорчигчдын 55.3 хувийг БНХАУ-ын иргэд, 16.7 хувийг ОХУ-ын

	2009	2010	2011	2011 2010	%
Нийт орлого, оны үнээр, сая төг	380 058.6	401 631.1	459 006.8		114.3
Хүн амаас орсон орлого, сая төг	309 159.3	315 027.5	343 898.5		109.2
Суурин утасны цэг, мян.ш	141.0	141.0	134.5		95.4
Утасгүй холбооны тоо	45 490	45 461	44 999		99.0
Үүрэн утас хэрэглэгчдийн тоо, мян.хүн (давхардсан тоогоор)	2 208.7	2 532.9	2 943.4		116.2
Кабелийн телевиз хэрэглэгчдийн тоо	112 921	120 551	180 052		149.4
Шуудангийн үйлчилгээний үзүүлэлт					
Хүргэсэн бичиг, захидал, мян.ш	602.7	543.0	719.2		132.4
Хүргэсэн илгээмж, мян.ш	42.3	82.4	126.1		153.1
Хүргэсэн хэвлэл, мян.ш	11 416.7	10 645.1	14 247.3		133.8

кабелийн телевиз хэрэглэгчдийн тоо 59.5 мянга буюу 49.4 хувиар нэмэгджээ.

Шуудангийн үйлчилгээний салбар 2011 онд 719.2 мян.ш бичиг, захидал, 126.1 мян.ш илгээмж, 14247.3 мян.ш тогтмол хэвлэлийг хэрэглэгчдэд хүргэжээ. Өмнөх оныхоос хүргэсэн бичиг, захидал 176.2 мян.ш буюу 32.4 хувь, илгээмж 43.7 мян.ш буюу 53.1 хувь, хэвлэл 3602.2 мян.ш буюу 33.8 хувиар өссөн байна.

Зураг-III.22



Зураг-III.23





иргэд, 7.1 хувийг БНСУ-ын иргэд, 2.6 хувийг АНУ-ын иргэд, 2.4 хувийг Япон улсын иргэд, 15.9 хувийг бусад орны иргэд эзэлж байна. БНХАУ-аас ирсэн зорчигчид өмнөх оныхоос 3.3 пункт, АНУ-ынх 0.3 пунктээр өсч, харин ОХУ-аас ирсэн зорчигчид 5.8 пункт, БНСУ-ынх 0.5 пункт, Япон улсынх 0.2 пунктээр буурсан байна.

Энэ онд манай улсын 1548.2 мян.иргэн гадаадад зорчсоноос 1331.6 мянга буюу 86.1 хувь нь хувийн журмаар зорчжээ.

Улсын хилээр 2011 онд давхардсан тоогоор 1734.4 мянган тээврийн хэрэгсэл нэвтэрсэн нь өмнөх оныхоос 453.2 мянга буюу 35.4 хувиар өссөн бөгөөд үүний 40.5 хувийг ачааны машин, 27.6 хувийг суудлын авто машин, 28.8 хувийг ачааны вагон, 3.0 хувийг бусад тээврийн хэрэгсэл эзэлж байна (Зураг III.24). Нийт тээврийн хэрэгслийн 90.8 хувь нь Замын-Үүд, Шивээ хүрэн, Гашуун сухайт, Сүхбаатар, Алтанбулагийн боомтоор нэвтэрсэн байна.

Зураг-III.24

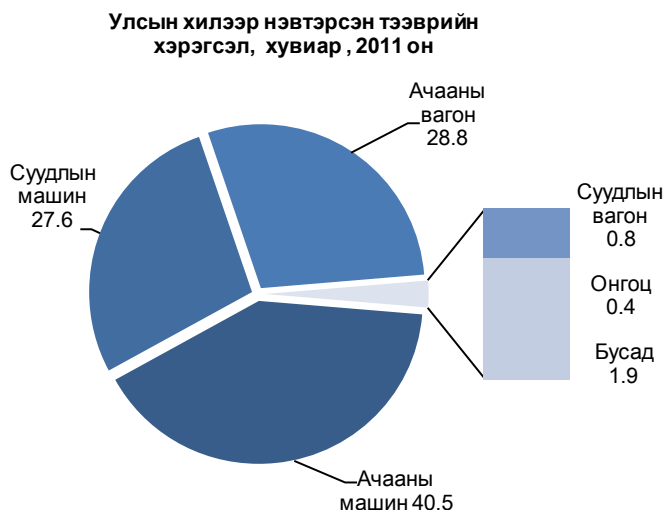

Зураг-IV.1

IV. Бусад

IV.1 Цаг уур, агаарын бохирдол

Ус, цаг уурын хүрээлэнгийн мэдээгээр хамгийн их хур тунадас 2011 оны 12 дугаар сард Завхан аймгийн Тосонцэнгэл суманд (6.0 мм) орсон байна. Энэ оны 12 дугаар сард Өмнөговь аймгийн Ханбогд суманд хамгийн их температур -0.6 хэм, Завхан аймгийн Тосонцэнгэл суманд хамгийн бага температур -43.1 хэм байлаа. Салхины хурд Архангай аймгийн Цэцэрлэг суманд 16 м/с хүрчээ.

Аймгийн төв, нийслэлд агаарын дундаж хэм 2011 оны 12 дугаар сард олон жилийн дунджаас 2.4 хэм, өмнөх оны мөн үеийнхээс 2.7 хэм хүйтэн байлаа.

Азотын давхар ислийн хоногийн дундаж агууламж 2011 оны 12 дугаар сард Улаанбаатар хотын 13-р хороолол, 32-ын тойрог, Хархорин захын орчимд тус бүр 31 удаа, Баруун дөрвөн замын орчимд 27 удаа, Офицеруудын ордон орчимд 18 удаа, 1-р хороолол орчимд 16 удаа, хүхэрлэг хийн хоногийн дундаж агууламж 13-р хороолол, 32-ын тойрог, Хархорин захын орчимд тус бүр 31 удаа, Офицеруудын ордон орчимд 20 удаа, Баруун дөрвөн замын орчимд 19 удаа, 1-р хороолол орчимд 16 удаа, 10 микроноос бага хэмжээтэй тоосны агууламж 13-р хороолол

Улаанбаатар хотын агаар дахь азотын давхар ислийн хоногийн дундаж агууламжийн хамгийн их хэмжээ, жил бүрийн 12 дугаар сарын байдлаар (мг/м3)

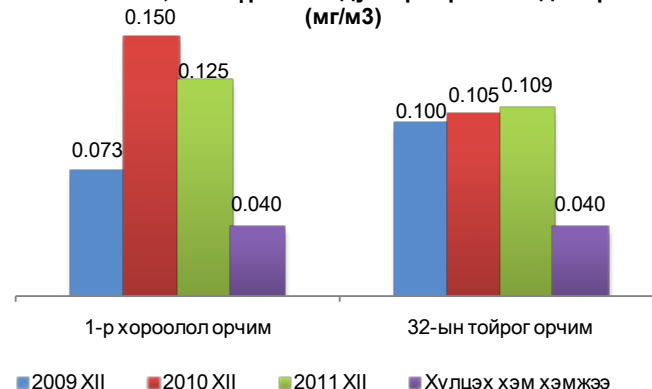

Зураг-IV.2

Улаанбаатар хотын агаар дахь хүхэрлэг хийн хоногийн дундаж агууламжийн хамгийн их хэмжээ, жил бүрийн 12 дугаар сарын байдлаар (мг/м3)

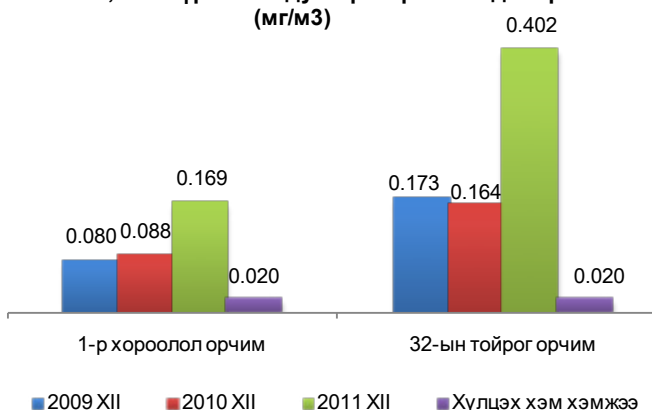



орчимд 28 удаа, 32-ын тойрог орчимд 26 удаа, Баруун дөрвөн зам орчимд 22 удаа, Хархорин захын орчимд 16 удаа, 2.5 микроноос бага хэмжээтэй тоосны агууламж Баруун дөрвөн замын орчимд 23 удаа, 13-р хороолол орчимд 4 удаа, угаарын хий 32-ын тойрог орчимд 5 удаа агаарын чанарын стандарт дахь хүлцэх хэм хэмжээнээс давжээ (Зураг IV.1, IV.2).

Хүснэгт-IV.1

Аюулт үзэгдэл, осол, жил бүрийн эцсийн байдлаар*

Үзүүлэлт	2009	2010	2011	$\frac{2011}{2010}$ %
Аюулт үзэгдэл, ослын тохиолдлын тоо	2 460	2 976	3 548	119.2
Аюулт үзэгдэл, ослын улмаас амь насаа алдсан хүний тоо	248	223	213	95.5
Шатсан гэр, орон сууцны тоо	990	1 560	1 631	104.6
Аюулт үзэгдлийн улмаас хорогдсон, устгасан мал, тэжээвэр амьтан, мян.тол	334.3	9 735.5	165.5	1.7
Объектын түймрийн тоо	2 165	2 541	3 063	120.5
Учирсан хохирлын хэмжээ, тэрбум төг	9.8	534.8	9.6	1.8

Тайлбар: *-Онцгой байдлын ерөнхий газрын мэдээ

Аюулт үзэгдэл, осол

Аюулт үзэгдэл, осол 2011 онд 3548 удаа гарсны улмаас 213 хүн амь насаа алдаж, 165.5 мян.толгой мал, тэжээвэр амьтан хорогджээ. Аюулт үзэгдэл ослыг төрлөөр нь авч үзвэл объектын түймэр 3063 удаа, ой, хээрийн түймэр 161 удаа, гол, нуурын усанд унасан осол 93 удаа, мал, амьтны галзуу өвчин 47 удаа, 3.5-аас дээш магнитудын газар хөдлөлт 39 удаа, бичил уурхай, нурангины осол 22 удаа, аадар бороо, үер 18 удаа, хүчтэй салхи, шуурга 15 удаа бүртгэгджээ. 2011 онд аюулт үзэгдэл, ослын улмаас 9.6 тэрбум төгрөгийн хохирол учирсан байна. Усны ослоор 89 хүн, объектын түймрээр 84 хүн, бичил уурхай, нурангины ослоор 20 хүн амь насаа алджээ.

Өмнөх оныхоос аюулт үзэгдэл, ослын тохиолдол 572-оор нэмэгдэж, амь насаа алдсан хүний тоо 10-аар буурав.

Аюулт үзэгдлийн улмаас хорогдсон, устгасан мал, тэжээвэр амьтдын тоо өмнөх оныхоос 9.6 сая толгойгоор багасчээ (Хүснэгт IV.1).

МОНГОЛ УЛСЫН ҮНДЭСНИЙ
СТАТИСТИКИЙН ХОРООНЫ ДАРГА

С.МЭНДСАЙХАН

2012 оны 1 -р сарын 13



Хавсралт № 1

НИЙГЭМ, ЭДИЙН ЗАСГИЙН ЗАРИМ ҮЗҮҮЛЭЛТ, жил бүрийн эцсийн байдлаар, бус, аймаг, нийслэлээр

Аймаг, нийслэл	Ажилгүйдлийн тоо			Орон нутгийн төсвийн нийт орлого, зарлагын харьцаа, хувьар			Бүртгэгдсэн гэмт хэргийн тоо*			Халдварт өвчнөөр өвчлөгчдийн тоо		
	2009	2010	2011	2009	2010	2011	2009	2010	2011	2009	2010	2011
	ДҮН	38 077	38 250	57 171	105.8	100.8	111.4	20 373	19 825	19 197	38 859	41 373
Баруун бүс	7 886	7 158	6 195	104.7	102.3	99.4	1 545	1 530	1 457	3 435	3 744	4 128
БӨ	1 292	1 140	1 038	110.9	95.6	97.7	313	378	345	875	718	469
ГО	996	817	787	100.9	106.5	110.7	123	174	148	431	950	662
ЗА	2 225	2 651	1 457	97.6	100.8	98.9	324	294	320	647	757	927
УВ	2 252	1 230	781	97.6	103.8	92.5	405	389	363	704	787	1195
ХО	1 121	1 320	2 132	118.7	104.1	97.6	380	295	281	778	532	875
Хангайн бүс	14 463	12 400	11 293	106.6	99.7	100.8	2 339	2 511	2 420	8 272	7 524	7 906
АР	1 824	2 132	2 584	99.9	94.2	106.4	431	458	385	496	568	963
БХ	2 995	2 291	1 309	100.6	99.0	101.6	386	436	347	2 084	2 153	1 821
БУ	2 945	1 616	597	100.9	106.7	101.9	289	243	249	1 063	780	1 076
ОР	1 804	1 748	2 287	109.0	100.0	99.8	368	516	481	979	805	1 067
ӨВ	2 568	2 230	2 099	103.6	97.8	103.8	355	439	473	1 013	1 054	1 306
ХӨ	2 327	2 383	2 417	111.2	99.0	101.3	510	419	485	2 637	2 164	1 673
Төвийн бүс	5 379	6 868	6 372	102.8	99.4	106.3	3 458	3 234	3 040	4 691	4 971	6 589
ГС	157	128	477	104.0	111.7	94.7	165	119	119	149	279	290
ДА	1 641	1 773	1 907	102.9	109.9	104.5	608	614	557	1 208	1 050	1 274
ДО	532	642	656	101.3	96.4	103.0	579	534	546	1 102	1 266	1 228
ДУ	554	848	638	101.2	103.9	100.9	246	231	206	213	356	655
ӨМ	484	979	705	102.3	98.2	106.0	304	314	323	286	287	1 040
СЭ	1 120	998	1 135	108.5	102.9	119.9	814	797	618	1 263	1 047	1 135
ТӨ	891	1 500	854	97.9	86.9	106.5	742	625	671	470	686	967
Зүүн бүс	2 672	2 736	3 980	101.6	98.7	103.8	1 484	1 386	1 323	3 935	3 710	4 261
ДД	730	786	1 756	101.0	101.0	128.1	645	526	413	2 071	1 899	2 326
СҮ	1 041	907	859	100.0	101.4	82.2	200	190	183	904	623	652
ХЭ	901	1 043	1 365	104.1	93.3	107.9	639	670	727	960	1 188	1 283
Улаанбаатар	7 677	9 088	29 331	107.5	102.0	124.3	11 339	10 863	10 773	18 526	21 424	19 955

* - Төмөр замын цагдаагийн хэлтэс, Иргэний агаарын тээврийн цагдаагийн тасагт бүртгэгдсэн болон Монгол Улсын иргэдийн хилийн чанадад үйлдсэн хэргүүдийг хамааруулав.

**ХАМГИЙН ӨНДӨР, ХАМГИЙН БАГА ҮЗҮҮЛЭЛТТЭЙ АЙМАГ, ХОТ**

	Хэмжих нэгж	2011 оны жилийн эцсийн байдлаар				
		Улсын дундаж	Хамгийн их		Хамгийн бага	
Хүн амын нягтрал (нэг кв км-т ногдох хүний тоо)	тоо	1.8	УБ	250.5	ӨМ	0.3
			ОР	109.7	ГО	0.4
			ДА	28.4	ДО,ДД, ДУ	0.6
1000 хүнд ногдох төрөлт	0/00*	24.9	ОР	29.5	ТӨ	10.2
			УБ	28.8	БУ	15.2
			ДА	26.7	ДУ	16.3
1000 хүнд ногдох нас баралт	0/00*	6.0	ХӨ	7.0	ХО	4.5
			УБ	6.7	БӨ,БУ,СЭ	4.6
			ДД,СҮ	6.5	ТӨ	4.8
Нялхсын нас баралт (амьд төрсөн 1000 хүүхдэд)	0/00*	16	ХӨ	30	СЭ	5
			ӨВ,ТӨ	27	ГС	8
			БӨ	25	ДА	9
10 000 хүн тутмаас халдварт өвчнөөр өвчлөгчид	0/000**	151	ДД	310	БӨ	46
			БХ	210	ХО	97
			ГС	206	АР	103
Төрсөн 100 000 эхэд ногдох эхийн эндэгдэл	0/0000	48	ӨВ	159	БХ,ДО,ДУ,ӨМ,ТӨ	
			СЭ	108	УВ,ХЭ,ДА,ГС	0
			БУ	104	ОР	39
			ХО	84	УБ	44
			БӨ	79	АР,ДД	50
			СҮ	77	ХӨ	64
			ГО	76		
			ЗА	73		
Орон нутгийн төсвийн орлого,зарлагын харьцаа зарлага=100	%	111.4	ДД	128.1	СҮ	82.2
			УБ	124.3	УВ	92.5
			СЭ	119.9	ГС	94.7

*-промилль

**- продицимилль



Хавсралт № 3-ийн үргэлжлэл

	ХҮИ, %		Хүнсний гол нэрийн барааны нэгжийн үнэ, Төг															
	2011.XII	2011.XII	Элсэн чихэр, кг				Ногоон цай, 2 кг				Төмс, кг				Сонгино, кг			
	2010.XII	2011.XI	2009.XII	2010.XII	2011.XII	2009.XII	2010.XII	2011.XII	2009.XII	2010.XII	2011.XII	2009.XII	2010.XII	2011.XII	2009.XII	2010.XII	2011.XII	
Баруун бүс																		
БӨ	109.7	101.1	1 500	1 800	1 900	3 500	3 650	3 600	350	400	500	800	1 000	1 000	1 000	1 000	1 000	
ГО	111.2	101.6	1 400	1 700	1 700	4 500	5 500	6 000	500	600	600	1 000	1 000	1 000	1 000	1 000	1 000	
ЗА	110.4	104.7	1 500	1 800	1 700	3 500	3 500	3 800	500	700	600	1 000	1 500	1 100	1 500	1 500	1 500	
УВ	112.0	104.4	1 400	1 600	1 800	4 500	4 500	5 500	400	600	700	1 500	1 000	1 500	1 000	1 000	1 500	
ХО	107.6	101.2	1 600	1 800	1 800	4 500	4 800	4 800	400	500	400	1 000	1 300	1 000	1 300	1 000	1 000	
Хангайн бүс																		
АР	111.0	100.5	1 500	1 800	1 700	3 200	3 300	3 500	700	700	800	800	900	900	900	1 000	1 000	
БХ	107.1	102.1	1 400	1 800	1 800	4 000	4 300	4 400	700	700	800	1 000	1 200	1 200	1 200	1 200	1 200	
БУ	111.9	102.4	1 500	1 800	1 800	3 000	3 500	3 500	400	600	800	700	950	950	1 000	1 000	1 000	
ОР	108.8	102.8	1 350	1 650	1 500	3 500	4 800	5 000	350	800	600	800	1 000	1 000	1 000	1 000	1 000	
ӨВ	108.3	101.0	1 500	1 800	1 800	4 500	4 500	4 500	600	800	800	700	800	800	800	800	800	
ХӨ	111.7	103.7	1 550	1 700	1 800	5 000	5 200	4 500	500	600	800	1 000	1 300	1 300	1 300	1 300	1 300	
Төвийн бүс																		
ГС	110.0	101.6	1 400	1 650	1 800	3 000	3 000	3 000	500	750	900	600	900	900	900	900	900	
ДА	107.6	102.6	1 450	1 750	1 700	4 500	4 500	4 500	450	700	650	800	1 000	1 000	1 000	1 000	1 000	
ДО	113.6	102.0	1 400	1 600	1 550	4 000	4 500	4 500	500	625	733	800	800	800	800	800	1 000	
ДУ	111.5	101.0	1 400	1 700	1 550	4 200	3 900	3 700	700	750	800	800	700	700	700	700	850	
ӨМ	111.7	100.8	1 500	1 800	1 767	4 200	4 000	4 400	1 200	1 000	1 000	1 200	1 000	1 000	1 000	1 000	1 000	
СЭ	105.3	103.0	1 300	1 800	1 600	3 800	4 000	4 200	400	700	700	1 300	1 800	1 800	1 800	2 300	2 300	
ТӨ	105.9	101.3	1 450	1 700	1 600	4 750	4 500	4 200	700	800	750	800	800	800	800	800	800	
Зүүн бүс																		
ДД	114.2	103.5	1 500	1 700	1 600	3 200	3 500	3 700	600	600	600	800	800	800	800	800	800	
СҮ	109.3	106.0	1 400	1 800	1 500	3 600	3 500	3 900	550	800	750	650	700	700	700	750	750	
ХЭ	111.1	102.0	1 400	1 700	1 600	3 800	5 000	4 150	700	900	820	800	1 000	1 000	1 000	900	900	
Улаанбаатар																		
УБ	111.1	101.3	1 495	1 750	1 680	4 565	4 290	4 205	853	950	975	816	960	960	960	995	995	

¹ - Монгол сонгино



ХӨДӨӨ АЖ АХУЙН ЗАРИМ БҮТЭЭГДЭХҮҮНИЙ ЗАХ ЗЭЭЛИЙН ДУНДАЖ ҮНЭ, сараар

Аймаг, нийслэл	1 ширхэгийн дундаж үнэ					
	Үхрийн шир					
	2 м-ээс доош урттай			2 м-ээс дээш урттай		
	2010 XII	2011 XI	2011 XII	2010 XII	2011 XI	2011 XII
	Баруун бүс					
БӨ	12 000	21 000	21 500	-	25 000	25 000
ГО	10 000	15 000	-	15 000	25 000	27 000
ЗА	-	24 000	25 000	12 000	31 700	35 000
УВ	11 000	20 000	20 000	14 000	22 000	25 000
ХО	12 300	-	-	16 000	22 000	26 000
	Хангайн бүс					
АР	14 000	28 000	29 000	25 000	40 000	38 000
БХ	10 000	25 000	25 000	12 000	28 000	28 000
БУ	12 500	26 000	27 500	21 500	36 000	36 000
ОР	11 000	26 500	26 500	21 000	40 000	37 500
ӨВ	-	-	-	15 000	28 000	25 000
ХӨ	13 000	26 000	27 000	20 000	33 000	35 000
	Төвийн бүс					
ГС	12 000	25 000	28 000	-	30 000	30 000
ДА	9 500	31 000	29 000	23 000	38 000	36 000
ДУ	14 500	-	-	19 700	27 000	29 000
ӨМ	11 000	20 000	-	-	-	20 000
СЭ	12 000	25 000	25 000	24 000	35 000	35 000
ТӨ	13 000	25 000	24 000	20 000	40 000	40 000
	Зүүн бүс					
ДД	11 000	25 000	25 000	18 000	28 000	28 300
СҮ	11 000	23 500	25 000	17 000	32 500	35 000
ХЭ	13 000	30 000	28 000	14 000	-	-
	Улаанбаатар					
УБ	15 300	29 000	30 000	24 000	39 000	40 000

Хавсралт № 4-ийн үргэлжлэл

Аймаг, нийслэл	1 ширхэгийн дундаж үнэ		
	Адууны шир		
	2010 XII	2011 XI	2011 XII
	Баруун бүс		
БӨ	25 000		41 000
ГО	19 700		39 000
ЗА	19 800		35 000
УВ	22 000		35 000
ХО	18 000		38 000
	Хангайн бүс		
АР	25 000		38 000
БХ	22 000		38 000
БУ	19 000		40 500
ОР	17 500		25 000
ӨВ	25 000		38 000
ХӨ	23 000		30 000
	Төвийн бүс		
ГС	22 000		35 000
ДА	23 000		32 000
ДО	24 000		40 000
ДУ	25 000		43 000
ӨМ	21 000		32 000
СЭ	20 000		31 500
ТӨ	22 000		35 500
	Зүүн бүс		
ДД	17 800		38 000
СҮ	19 000		40 000
ХЭ	24 000		43 000
	Улаанбаатар		
УБ	24 600		39 000



Хавсралт № 4-ийн үргэлжлэл

Аймаг, нийслэл	1 кг-ын дундаж үнэ Ямааны ноолуур					
	Цагаан			Бор		
	2010 XII	2011 XI	2011 XII	2010 XII	2011 XI	2011 XII
	Баруун бүс					
БӨ	-	45 000	48 000	-	45 000	48 000
ГО	-	50 000	45 000	-	50 000	45 000
ЗА	49 700	50 000	45 000	-	-	45 000
УВ	-	55 000	-	-	53 000	-
ХО	-	-	50 000	-	-	50 000
	Хангайн бүс					
АР	43 000	52 000	45 000	43 000	52 000	45 000
БХ	47 000	50 000	45 000	-	48 000	40 000
БУ	-	-	-	42 000	-	-
ОР	43 300	50 500	49 000	41 500	50 500	49 000
ӨВ	49 000	48 000	46 000	49 000	48 000	46 000
ХӨ	47 000	49 000	45 000	48 000	50 000	42 000
	Төвийн бүс					
ГС	-	-	-	-	-	-
ДА	40 000	50 000	45 000	40 000	-	45 000
ДО	48 000	40 000	45 000	-	40 000	43 000
ДУ	-	45 000	49 000	41 700	-	-
ӨМ	48 000	50 000	40 000	48 000	50 000	-
СЭ	-	-	-	-	-	-
ТӨ	50 000	-	-	50 000	-	-
	Зүүн бүс					
СҮ	40 000	-	-	35 000	-	-
	Улаанбаатар					
УБ	49 000	52 000	50 000	-	-	-

Хавсралт № 4-ийн үргэлжлэл

Аймаг, нийслэл	1 ширхэгийн дундаж үнэ					
	Хонины /ноостой/ нэхий, ширхэг			Ямааны /ноолууртай/ арьс, ширхэг		
	2010 XII	2011 XI	2011 XII	2010 XII	2011 XI	2011 XII
	Баруун бүс					
БӨ	6 000	12 000	14 300	21 000	16 700	20 300
ГО	7 000	-	-	17 200	-	22 200
ЗА	7 500	16 000	18 000	-	16 000	19 700
УВ	5 000	12 500	13 500	19 000	14 000	19 500
ХО	-	16 000	19 500	19 500	17 000	21 500
	Хангайн бүс					
АР	8 000	-	19 000	-	14 000	19 000
БХ	8 500	15 000	19 000	20 000	17 000	21 500
БУ	7 300	15 500	17 000	15 500	-	18 500
ОР	8 000	15 000	13 000	11 500	-	-
ӨВ	10 000	18 000	20 000	21 000	18 000	22 000
ХӨ	6 500	18 000	17 000	16 000	15 000	-
	Төвийн бүс					
ГС	8 000	14 700	15 000	20 000	16 500	18 000
ДА	9 000	15 000	17 000	19 500	17 000	21 000
ДО	8 000	12 000	18 000	20 000	13 000	20 000
ДУ	9 000	18 000	20 000	21 700	18 000	23 700
ӨМ	8 000	16 000	16 000	22 000	17 500	22 000
СЭ	6 000	14 500	12 000	17 000	15 000	-
ТӨ	8 500	15 000	16 300	-	17 000	19 000
	Зүүн бүс					
ДД	5 600	11 500	12 000	16 000	13 000	18 000
СҮ	4 500	11 000	14 000	15 000	17 000	20 000
ХЭ	-	12 000	14 000	19 000	17 000	22 000
	Улаанбаатар					
УБ	7 500	12 000	14 000	19 000	15 000	17 000



Хавсралт № 4-ийн үргэлжлэл

Аймаг, нийслэл	Тэмээний дундаж үнэ, мян.төг											
	Нас гүйцсэн тэмээ						Өсвөр насны тэмээ					
	Аг			Ингэ			Эр			Эм		
	2010 XII	2011 XI	2011 XII	2010 XII	2011 XI	2011 XII	2010 XII	2011 XI	2011 XII	2010 XII	2011 XI	2011 XII
	Баруун бүс											
БӨ	494	619	629	437	563	572	338	397	414	278	373	395
ГО	429	499	510	357	412	432	274	295	306	270	291	299
ЗА	460	667	610	375	583	536	275	400	425	265	375	408
УВ	450	594	605	396	546	535	277	480	417	267	450	393
ХО	457	525	612	369	430	521	258	300	317	233	300	283
	Хангайн бүс											
АР	513	583	667	438	533	550	375	333	383	375	333	367
БХ	503	600	615	411	486	500	300	325	317	325	300	317
БУ	505	657	693	425	569	611	290	360	396	290	347	390
ӨВ	497	650	759	400	550	570	350	433	445	320	400	423
ХӨ	452	523	546	403	461	480	318	321	358	304	298	348
	Төвийн бүс											
ДА	520	540	640	420	528	578	340	355	360	350	355	360
ДО	559	682	721	469	595	629	367	430	401	345	438	392
ДУ	601	633	655	498	561	581	362	351	401	341	346	375
ӨМ	537	757	732	420	586	569	-	450	380	-	-	350
СЭ	-	600	600	-	516	515	-	345	347	-	320	321
ТӨ	548	656	623	459	541	555	327	362	362	318	362	361
	Зүүн бүс											
ДД	539	598	592	446	538	494	323	381	370	285	360	344
СҮ	445	586	679	380	505	530	270	333	450	245	270	450
ХЭ	421	467	446	390	373	430	267	289	292	254	266	271

Хавсралт № 4-ийн үргэлжлэл

Аймаг, нийслэл	Адууны дундаж үнэ, мян.төг											
	Нас гүйцсэн адуу						Өсвөр насны адуу					
	Морь			Гүү			Эр			Эм		
	2010 XII	2011 XI	2011 XII	2010 XII	2011 XI	2011 XII	2010 XII	2011 XI	2011 XII	2010 XII	2011 XI	2011 XII
	Баруун бүс											
БӨ	439	635	644	399	573	574	338	419	435	318	400	405
ГО	305	373	391	265	317	333	225	258	269	210	251	264
ЗА	259	412	418	228	389	384	183	314	317	177	307	314
УВ	304	473	492	255	433	429	236	303	303	200	330	301
ХО	322	428	519	280	400	458	219	313	338	200	300	324
	Хангайн бүс											
АР	276	388	398	251	372	376	180	285	283	180	263	274
БХ	241	331	350	219	300	342	166	236	276	164	231	266
БУ	259	402	447	263	381	411	188	306	318	186	300	320
ОР	344	365	360	345	355	350	215	200	200	200	200	200
ӨВ	262	365	426	242	358	402	200	200	309	183	-	321
ХӨ	281	324	386	261	296	359	211	234	291	207	227	285
	Төвийн бүс											
ГС	250	462	470	250	450	370	200	325	320	200	300	350
ДА	558	482	545	430	442	532	348	318	384	330	315	371
ДО	289	388	423	294	350	403	207	277	302	201	261	296
ДУ	317	401	457	303	351	385	243	269	292	230	242	266
ӨМ	266	378	403	250	400	392	205	300	325	200	250	308
СЭ	400	440	438	380	414	410	285	320	320	280	290	290
ТӨ	340	480	512	320	422	448	234	314	327	229	306	320
	Зүүн бүс											
ДД	274	396	413	263	367	378	195	272	279	191	249	263
СҮ	312	421	473	278	386	406	207	290	304	189	262	292
ХЭ	329	328	328	291	281	281	210	207	207	202	193	193
	Улаанбаатар											
УБ	270	400	400	250	320	320	240	300	300	225	290	290



Хавсралт № 4-ийн үргэлжлэл

Аймаг, нийслэл	Үхрийн дундаж үнэ, мян.төг											
	Нас гүйцсэн үхэр						Өсвөр насны үхэр					
	Эр			Эм			Эр			Эм		
	2010 XII	2011 XI	2011 XII	2010 XII	2011 XI	2011 XII	2010 XII	2011 XI	2011 XII	2010 XII	2011 XI	2011 XII
	Баруун бүс											
БӨ	318	424	432	292	394	412	246	299	315	234	290	298
ГО	341	380	417	316	333	367	256	264	289	239	257	284
ЗА	409	725	691	342	516	534	265	393	402	282	377	384
УВ	349	512	563	299	438	435	214	346	339	215	321	325
ХО	406	493	588	322	435	478	255	325	360	230	310	310
	Хангайн бүс											
АР	369	491	509	319	414	444	245	327	329	233	311	318
БХ	392	511	544	325	408	461	232	309	337	230	271	308
БУ	510	641	729	370	502	551	276	393	408	266	384	397
ОР	548	585	580	535	565	560	370	355	355	350	340	340
ӨВ	445	577	739	361	554	568	300	567	498	279	533	395
ХӨ	512	470	515	337	338	399	242	262	312	235	247	285
	Төвийн бүс											
ГС	-	650	790	-	550	540	300	475	435	300	400	415
ДА	675	690	650	625	596	673	453	453	470	430	425	458
ДО	507	607	676	475	547	583	336	388	396	300	364	396
ДУ	446	516	536	420	459	466	320	330	355	290	301	333
ӨМ	563	650	650	525	675	600	404	517	520	300	-	475
СЭ	550	640	645	450	528	528	375	420	418	350	400	398
ТӨ	592	680	693	488	571	594	345	442	446	334	425	425
	Зүүн бүс											
ДД	541	638	634	472	487	499	316	400	403	304	354	379
СҮ	527	650	685	425	491	550	296	366	423	278	338	423
ХЭ	501	434	427	412	378	372	298	264	264	269	260	260
	Улаанбаатар											
УБ	360	520	520	340	480	480	250	420	420	230	380	380



Хавсралт № 4-ийн үргэлжлэл

Аймаг, нийслэл	Хонины дундаж үнэ, мян.төг					
	Нас гүйцсэн хонь					
	Эр			Эм		
	2010 XII	2011 XI	2011 XII	2010 XII	2011 XI	2011 XII
Баруун бүс						
БӨ	75	115	117	58	97	93
ГО	65	93	95	48	69	70
ЗА	66	91	97	44	69	74
УВ	60	90	97	41	70	72
ХО	71	97	99	53	74	78
Хангайн бүс						
АР	60	91	89	50	70	71
БХ	59	88	92	46	64	69
БУ	72	96	98	53	71	76
ОР	65	90	85	55	70	65
ӨВ	72	104	111	53	86	79
ХӨ	68	78	85	49	59	61
Төвийн бүс						
ГС	60	97	113	45	70	83
ДА	78	100	120	65	83	88
ДО	80	107	110	60	78	83
ДУ	79	99	99	56	74	73
ӨМ	70	115	118	57	92	92
СЭ	85	96	96	66	75	75
ТӨ	83	108	110	62	79	81
Зүүн бүс						
ДД	60	83	90	47	67	70
СҮ	77	93	109	48	66	72
ХЭ	74	74	74	59	60	64
Улаанбаатар						
УБ	55	120	120	52	80	80

Хавсралт № 4-ийн үргэлжлэл

Аймаг, нийслэл	Ямааны дундаж үнэ, мян.төг					
	Нас гүйцсэн ямаа					
	Эр			Эм		
	2010 XII	2011 XI	2011 XII	2010 XII	2011 XI	2011 XII
Баруун бүс						
БӨ	44	75	72	38	62	62
ГО	48	66	68	38	48	52
ЗА	43	63	68	33	47	52
УВ	41	60	61	30	47	48
ХО	55	64	76	42	44	60
Хангайн бүс						
АР	39	61	61	35	50	51
БХ	48	66	68	40	50	52
БУ	48	73	75	38	58	62
ОР	40	50	45	35	40	38
ӨВ	52	73	76	43	54	63
ХӨ	49	59	60	39	47	47
Төвийн бүс						
ГС	50	74	75	40	51	58
ДА	59	75	79	51	66	69
ДО	54	74	76	46	57	60
ДУ	58	71	71	46	53	56
ӨМ	53	87	85	42	65	65
СЭ	65	67	67	50	54	55
ТӨ	59	67	70	48	56	57
Зүүн бүс						
ДД	44	60	63	37	50	52
СҮ	50	62	68	36	47	52
ХЭ	56	53	54	42	42	43
Улаанбаатар						
УБ	35	70	70	32	65	65



МОНГОЛ УЛСЫН НЭГДСЭН ТӨСВИЙН ОРЛОГО, ЗАРЛАГА
(2011 оны урьдчилсан гүйцэтгэл, оны үнээр)

	2010	ДҮНД ЭЗЛЭХ хувь	2011	сая төг ДҮНД ЭЗЛЭХ хувь
НИЙТ ОРЛОГО БА ТУСЛАМЖИЙН ДҮН	3 122 464.2	100.0	4 400 621.8	100.0
ТОГТВОРЖУУЛАЛТЫН САН	-	-	241 019.9	5.5
НИЙТ ТЭНЦВЭРЖҮҮЛСЭН ОРЛОГО БА ТУСЛАМЖИЙН ДҮН	3 122 464.2	100.0	4 159 601.9	94.5
УРСГАЛ ОРЛОГО	3 078 290.0	98.6	4 141 274.0	94.1
ТАТВАРЫН ОРЛОГО	2 688 236.3	86.1	3 636 866.0	82.6
1. Орлогын албан татвар	974 970.8	31.2	831 827.7	18.9
- Аж ахуйн нэгжийн	390 854.5	12.5	545 303.4	12.4
- Хүн амын	160 944.5	5.2	230 673.7	5.2
- Зарим бүтээгдэхүүний үнийн өсөлтийн	423 171.8	13.6	55 850.6	1.3
2. Нийгмийн даатгалын шимтгэл	331 309.0	10.6	450 427.0	10.2
3. Өмчийн татвар	13 812.1	0.4	16 917.9	0.4
4. Дотоодын бараа, үйлчилгээний татвар	865 325.8	27.7	1 428 556.2	32.5
- Нэмэгдсэн өртгийн татвар	579 119.6	18.5	1 108 325.9	25.2
- Онцгой албан татвар	268 526.7	8.6	293 952.2	6.7
- Тусгай зориулалтын орлого	17 679.5	0.6	26 278.1	0.6
5. Гадаад худалдааны татварын орлого	193 321.7	6.2	337 422.6	7.7
6. Бусад татвар	309 497.0	9.9	571 714.8	13.0
ТАТВАРЫН БУС ОРЛОГО	390 053.6	12.5	504 407.9	11.5
ХӨРӨНГИЙН ОРЛОГО	5 686.6	0.2	16 786.2	0.4
ТУСЛАМЖИЙН ОРЛОГО	38 487.6	1.2	1 541.8	0.0
НИЙТ ЗАРЛАГА БА ЭРГЭЖ ТӨЛӨГДӨХ ЦЭВЭР ЗЭЭЛИЙН ДҮН	3 080 685.1	100.0	4 792 030.9	100.0
НИЙТ ЗАРЛАГА	2 847 322.1	92.4	4 301 578.9	89.8
УРСГАЛ ЗАРДАЛ	2 256 282.6	73.2	3 234 411.2	67.5
1. Бараа, үйлчилгээний зардал	1 166 323.4	37.9	1 528 097.1	31.9
- Цалин, хөлс	648 105.8	21.0	801 243.0	16.7
- Бараа, үйлчилгээний бусад зардал	518 217.6	16.8	726 854.1	15.2
2. Зээлийн үйлчилгээний төлбөр	42 327.8	1.4	37 329.0	0.8
3. Татаас ба шилжүүлэг	1047 631.4	34.0	1 668 985.1	34.8
ХӨРӨНГИЙН ЗАРДАЛ	591 039.5	19.2	1 067 167.7	22.3
Дотоод эх үүсвэр	561 626.4	18.2	1 015 723.2	21.2
- Хөрөнгө оруулалт	506 629.1	16.4	925 053.7	19.3
- Их засварын зардал	30 250.8	1.0	51 208.8	1.1
- Авто замын сан	8 958.8	0.3	-	-
- Геологи хайгуулын зардал	3 724.4	0.1	3 891.3	0.1
- Ойжуулалт, байгаль орчны бусад арга хэмжээ	5 228.9	0.2	4 876.4	0.1
- Улсын нөөц бүрдүүлэх зардал	6 834.5	0.2	30 693.0	0.6
Гадаад эх үүсвэр	29 413.1	1.0	51 444.5	1.1
ЭРГЭЖ ТӨЛӨГДӨХ ЦЭВЭР ЗЭЭЛ	233 363.0	7.6	490 452.0	10.2
- Гадаад зээлээр санхүүжих төсөл	49 132.7	1.6	12 955.2	0.3



ОРОН НУТГИЙН ТӨСВИЙН ОРЛОГО, ЗАРЛАГА
(2011 оны урьдчилсан гүйцэтгэл, оны үнээр)

Аймаг, нийслэл	Орлого			Улсын төсвөөс олгосон санхүүгийн дэмжлэг		Зарлага		
	2010	2011	$\frac{2011}{2010}$ %	2010	2011	2010	2011	$\frac{2011}{2010}$ %
Бүгд	360 948.5	580 521.9	160.8	20 136.2	29 439.9	358 120.5	521 166.9	145.5
	Баруун бүс							
Дүн	25 810.0	35 664.2	138.2	8 852.5	13 145.1	25 236.3	35 862.3	142.1
БӨ	4 378.9	5 819.2	132.9	1 583.3	2 345.1	4 581.1	5 956.9	130.0
ГО	5 080.1	8 249.3	162.4	832.4	1 069.8	4 771.2	7 454.2	156.2
ЗА	5 250.7	7 102.5	135.3	2 218.9	3 550.3	5 206.9	7 182.5	137.9
УВ	5 239.4	7 416.1	141.5	2 420.5	3 763.8	5 047.2	8 020.0	158.9
ХО	5 860.9	7 077.0	120.8	1 797.3	2 416.1	5 630.0	7 248.7	128.8
	Хангайн бүс							
Дүн	69 459.9	110 612.7	159.2	10 021.8	13 724.0	69 691.6	109 711.2	157.4
АР	5 184.3	7 022.2	135.5	2 218.6	3 068.4	5 503.5	6 600.4	119.9
БХ	5 379.8	7 449.6	138.5	2 217.0	3 032.9	5 431.5	7 331.6	135.0
БУ	5 231.9	6 352.3	121.4	-	-	4 904.5	6 233.8	127.1
ОР	40 764.8	72 777.3	178.5	-	-	40 745.7	72 944.7	179.0
ӨВ	6 166.1	8 017.8	130.0	2 520.9	3 411.0	6 306.7	7 721.0	122.4
ХӨ	6 732.9	8 993.5	133.6	3 065.4	4 211.7	6 799.8	8 879.7	130.6
	Төвийн бүс							
Дүн	84 074.8	164 240.5	195.4	1 261.9	2 570.9	84 599.8	154 476.2	182.6
ГС	2 486.4	2 951.8	118.7	217.6	551.6	2 226.1	3 116.5	140.0
ДА	7 576.7	10 076.3	133.0	-	-	6 891.7	9 645.5	140.0
ДО	8 008.8	13 179.2	164.6	-	-	8 310.6	12 790.0	153.9
ДУ	4 073.9	5 276.6	129.5	1 044.3	2 019.3	3 920.7	5 231.0	133.4
ӨМ	40 858.3	108 965.6	266.7	-	-	41 605.0	102 805.5	247.1
СЭ	14 501.5	13 812.7	95.3	-	-	14 089.3	11 522.0	81.8
ТӨ	6 569.4	9 978.2	151.9	-	-	7 556.4	9 365.8	123.9
	Зүүн бүс							
Дүн	18 662.2	24 148.9	129.4	-	-	18 910.3	23 257.9	123.0
ДД	5 360.6	9 353.3	174.5	-	-	5 310.0	7 301.7	137.5
СҮ	7 684.8	7 723.5	100.5	-	-	7 581.8	9 399.2	124.0
ХЭ	5 616.8	7 072.1	125.9	-	-	6 018.5	6 557.0	108.9
	Улаанбаатар							
Дүн	162 941.7	245 855.6	150.9	-	-	159 682.5	197 859.4	123.9
УБ	162 941.7	245 855.6	150.9	-	-	159 682.5	197 859.4	123.9

ОРОН НУТГИЙН ТӨСВӨӨС УЛСЫН ТӨСӨВТ ТӨВЛӨРҮҮЛЭХ ОРЛОГО
(2011 оны урьдчилсан гүйцэтгэл, оны үнээр)

Аймаг, нийслэл	сая төг		
	2010	2011	$\frac{2011}{2010}$ %
Бүгд	133 433.0	152 826.2	114.5
БУ	-	200.0	-
ДО	3 300.6	2 546.1	77.1
ДД	974.3	924.3	94.9
ӨМ	31 259.2	60 907.1	194.8
СҮ	1 000.0	870.3	87.0
СЭ	4 274.4	850.0	19.9
ТӨ	164.7	500.0	303.6
ХЭ	358.5	182.0	50.8
ДА	2 636.5	2 478.6	94.0
УБ	56 158.6	20 898.1	37.2
ОР	33 306.2	62 469.6	187.6



УЛСЫН НЭГДСЭН ТӨСВИЙН ЗАРЛАГА, төсвийн ерөнхийлөн захирагчаар
(2011 оны урьдчилсан гүйцэтгэл, оны үнээр)

ТӨСВИЙН ЕРӨНХИЙЛӨН ЗАХИРАГЧ	2010	2011	$\frac{2011}{2010}$ %
Монгол улсын ерөнхийлөгчийн тамгын газрын дарга	2 880.1	4 179.0	145.1
Монгол улсын их хурлын тамгын газрын дарга	12 001.0	13 096.3	109.1
Монгол улсын үндсэн хуулийн цэцийн дарга	470.2	347.2	73.8
Улсын дээд шүүхийн ерөнхий шүүгч	966.6	1 134.1	117.3
Шүүхийн ерөнхий зөвлөлийн дарга	11 137.8	13 144.7	118.0
Улсын ерөнхий прокурор	7 284.1	10 319.8	141.7
Үндэсний аюулгүй байдлын зөвлөлийн нарийн бичгийн дарга	843.4	1 024.8	121.5
Монгол улсын ерөнхий сайд	29 177.5	60 207.2	206.3
Монгол улсын тэргүүн шадар сайд	22 277.7	38 628.2	173.4
Монгол улсын шадар сайд	55 078.8	93 438.0	169.6
Засгийн газрын хэрэг эрхлэх газрын дарга	13 881.3	24 973.5	179.9
Сангийн сайд	154 650.6	173 704.4	112.3
Хууль зүй, дотоод хэргийн сайд	158 916.2	208 508.4	131.2
Байгаль орчин, аялал жуулчлалын сайд	27 793.6	71 017.4	255.5
Батлан хамгаалахын сайд	74 200.4	106 000.0	142.9
Боловсрол, соёл, шинжлэх ухааны сайд	522 032.6	681 118.8	130.5
Гадаад харилцааны сайд	29 437.3	34 507.3	117.2
Нийгмийн хамгаалал, хөдөлмөрийн сайд	327 812.9	376 862.9	115.0
Хүнс, хөдөө аж ахуй, хөнгөн үйлдвэрийн сайд	119 396.3	156 831.2	131.4
Эрүүл мэндийн сайд	250 264.7	331 262.9	132.4
Зам тээвэр, барилга, хот байгуулалтын сайд	204 566.2	351 457.6	171.8
Эрдэс баялаг, эрчим хүчний сайд	94 173.3	164 097.5	174.3
Төрийн албаны зөвлөлийн дарга	289.2	372.4	128.7
Сонгуулийн ерөнхий хорооны дарга	164.3	234.5	142.8
Хүний эрхийн үндэсний комиссын дарга	237.9	311.6	130.9
Улсын ерөнхий аудитор	839.5	929.5	110.7
Санхүүгийн зохицуулах хорооны дарга	902.9	1 091.6	120.9
Үндэсний статистикийн хорооны дарга	3 738.5	4 763.9	127.4
Цагаатгах ажлыг удирдан зохион байгуулах комиссын дарга	442.2	751.0	169.8
Авлигатай тэмцэх газрын дарга	2 753.9	3 545.6	128.7
Монголын үндэсний олон нийтийн радио телевиз	4 199.6	5 428.5	129.3



**Аж үйлдвэрийн салбарын бүтээгдэхүүний нийт үйлдвэрлэл, дэд салбараар,
жил бүрийн эцэст, 2005 оны зэрэгцүүлэх үнээр**

Аж үйлдвэрийн салбар	2009	2010	2011	сая төг	
				$\frac{2011}{2010}$	%
Нийт дүн	1 704 871.5	1 874 578.2	2 056 826.8	109.7	
Уул уурхай, олборлох аж үйлдвэр	998 554.0	1 099 379.2	1 203 899.8	109.5	
Нүүрс олборлолт	137 920.8	264 511.6	324 165.6	122.6	
Газрын тос олборлолт	102 314.4	119 352.2	139 463.0	116.8	
Металлын хүдэр олборлолт	736 162.5	689 028.2	717 495.4	104.1	
Бусад ашигт малтмал олборлолт	22 156.3	26 487.2	22 775.8	86.0	
Боловсруулах аж үйлдвэр	503 509.5	560 676.8	625 949.2	111.6	
Хүнсний бүтээгдэхүүн, ундаа үйлдвэрлэл	227 839.0	282 614.7	312 340.0	110.5	
Тамхи үйлдвэрлэл	20 020.5	20 597.9	25 544.9	124.0	
Нэхмэлийн үйлдвэрлэл	127 953.5	100 052.5	101 786.5	101.7	
Хувцас үйлдвэрлэл, үслэг арьс боловсруулалт	6 694.4	7 866.5	14 655.4	186.3	
Арьс, шир боловсруулах, ширэн эдлэл, гутал үйлдвэрлэл	8 636.8	3 856.8	6 810.4	176.6	
Мод, модон эдлэл үйлдвэрлэл	2 275.6	3 085.6	2 918.4	94.6	
Цаас, цаасан бүтээгдэхүүн үйлдвэрлэл	2 570.1	2 311.9	2 925.1	126.5	
Нийтлэх, хэвлэх, дуу бичлэг хийх ажиллагаа	10 670.6	11 483.5	10 154.2	88.4	
Кокс, шингэн болон цацраг идэвхт түлш үйлдвэрлэл	303.5	292.9	392.7	134.1	
Химийн бүтээгдэхүүн үйлдвэрлэл	13 095.0	15 475.3	22 561.8	145.8	
Резин болон хуванцар бүтээгдэхүүн	244.1	450.2	802.9	178.3	
Төмөрлөг бус эрдэс бодисоор хийсэн эдлэл үйлдвэрлэл	25 744.4	39 643.4	55 705.7	140.5	
Төмрийн үйлдвэрлэл	53 551.0	69 425.0	63 006.4	90.8	
Машин, тоног төхөөрөмжөөс бусад төмөр эдлэл үйлдвэрлэл	59.7	44.9	43.4	96.7	
Бичиг хэргийн болон тооцоолох техник үйлдвэрлэл	290.9	1 593.5	1 971.9	123.7	
Цахилгаан хэрэгсэл үйлдвэрлэл	777.9	383.8	3 291.3	857.4	
Эмнэлгийн багаж хэрэгсэл, нарийн хэмжүүр, хараа зүйн хэрэгсэл, цаг үйлдвэрлэл	764.3	321.5	69.4	21.6	
Тээврийн бусад хэрэгсэл үйлдвэрлэл	580.0	58.0	-	-	
Тавилга үйлдвэрлэл, боловсруулах үйлдвэрийн бусад	1 438.2	1 118.9	968.8	86.6	
Цахилгаан, дулааны эрчим хүч үйлдвэрлэлт, усан хангамж	202 808.0	214 522.1	226 977.7	105.8	
Цахилгаан, дулаан, уур үйлдвэрлэл	188 879.6	200 932.7	213 331.9	106.2	
Ус ариутгал, усан хангамж	13 928.4	13 589.4	13 645.8	100.4	



**Аж үйлдвэрийн салбарын гол нэр төрлийн зарим бүтээгдэхүүний үйлдвэрлэл,
жил бүрийн эцэст**

Гол нэр төрлийн бүтээгдэхүүн	Хэмжих нэгж	2009	2010	2011	$\frac{2011}{2010}$ %
Цахилгаан эрчим хүч	сая кВт.цаг	3 395.8	3 654.2	3 902.0	106.8
Дулааны эрчим хүч	мян.Гкал	7 852.0	8 072.3	8 419.9	104.3
Газрын тос	мян.баррел	1 870.0	2 181.4	2 548.9	116.8
Нүүрс	мян.т	13 163.9	25 246.4	30 940.1	122.6
Зэсийн баяжмал, 35%-ийн агуулгад шилжүүлснээр	мян.т	370.9	357.1	347.4	97.3
Молибдений баяжмал, 47%-ийн агуулгад шилжүүлснээр	т	5 125.0	4 677.1	4 163.1	89.0
Хайлуур жоншны баяжмал	мян.т	115.3	140.7	116.4	82.7
Алт	кг	9 803.3	6 037.1	5 702.6	94.5
Катодын зэс, 99%	т	2 470.1	2 746.2	2 388.7	87.0
Сүлжмэл эдлэл	мян.ш	613.9	731.5	759.2	103.8
Самнасан ноолуур	т	1 586.7	824.7	874.3	106.0
Хивс	мян.м ²	542.2	609.6	850.8	139.6
Тэмээний ноосон хөнжил	мян.м	36.9	15.3	25.8	168.6
Зүсмэл материал	м ³	14 460.4	20 172.0	16 857.7	83.6
Шохой	мян.т	43.1	50.2	45.3	90.2
Сонин	сая х.д.х	37.5	42.2	40.8	96.8
Малын мах	т	18 274.8	12 022.7	13 164.6	109.5
Хиамны зүйл	т	1 651.6	1 734.8	2 204.4	127.1
Гурил	т	105 311.6	143 488.7	105 251.9	73.4
Талх	т	23 519.4	21 747.5	23 882.0	109.8
Нарийн боов	т	12 763.8	12 926.9	13 027.5	100.8
Гоймон	т	4 495.0	2 084.8	2 239.0	107.4
Амтат ус, ундаа	мян.л	43 353.5	67 904.4	75 842.3	111.7
Архи, дарс	мян.л	17 410.9	20 396.7	25 596.1	125.5
Спирт	мян.л	3 541.4	3 609.1	3 440.4	95.3



**Аж үйлдвэрийн салбарын борлуулсан бүтээгдэхүүн, салбараар,
жил бүрийн эцэст**

	сая төг						
	2009	2010	2011	Үүнээс: гадаадад	Дүнд эзлэх хувь		
					2009	2010	2011
Аж үйлдвэр бүгд	3 099 967.8	4 468 170.3	5 626 746.2	3 513 787.6	100.0	100.0	100.0
Уул уурхай, олборлох аж үйлдвэр	2 043 351.8	3 154 684.7	3 651 166.3	3 059 006.1	65.9	70.6	64.9
Нүүрс олборлолт	422 847.1	1 104 889.6	1 434 851.4	1 311 126.2	13.6	24.7	25.5
Газрын тос олборлолт	162 078.8	209 244.7	303 813.8	303 813.8	5.2	4.7	5.4
Металлын хүдэр олборлолт	1 417 494.4	1 774 946.3	1 838 563.5	1 383 949.1	45.7	39.7	32.7
Бусад ашигт малтмал олборлолт	40 931.5	65 604.1	73 937.6	60 117.1	1.3	1.5	1.3
Боловсруулах аж үйлдвэр	764 384.2	940 056.5	1 566 825.2	454 781.5	24.7	21.0	27.8
Хүнсний бүтээгдэхүүн, ундаа үйлдвэрлэлт	392 306.3	493 317.5	664 855.2	8 786.9	12.7	11.0	11.8
Мах, загас, жимс, ногоо, өөх, тос боловсруулалт	63 315.7	44 490.4	42 978.5	8 055.9	16.1 *	9.0 *	6.5 *
Сүү, сүүн бүтээгдэхүүн үйлдвэрлэл	21 431.5	30 551.3	36 167.6	-	5.5 *	6.2 *	5.4 *
Үр тарианы гурил, цардуул, малын тэжээл үйлдвэрлэл	75 065.2	85 133.6	140 111.8	-	19.1 *	17.3 *	21.1 *
Хүнсний бусад бүтээгдэхүүн үйлдвэрлэл	60 089.2	62 234.9	70 190.7	-	15.3 *	12.6 *	10.6 *
Ундаа үйлдвэрлэл /согтууруулах ундаа ороод/	172 404.6	270 907.4	375 406.6	731.0	43.9 *	54.9 *	56.5 *
Тамхи үйлдвэрлэл	30 897.0	38 661.4	41 611.6	-	1.0	0.9	0.7
Нэхмэлийн үйлдвэрлэл	166 702.7	144 598.9	179 933.2	114 403.5	5.4	3.2	3.2
Хувцас үйлдвэрлэл, үслэг арьс боловсруулалт	9 470.5	11 523.0	15 664.0	561.1	0.3	0.3	0.3
Арьс, шир боловсруулах, ширэн эдлэл, гутал үйлдвэрлэл	3 170.5	1 499.1	2 402.3	464.1	0.1	0.0	0.0
Мод, модон эдлэл үйлдвэрлэл	6 351.5	8 808.0	11 500.9	-	0.2	0.2	0.2
Нийтлэх, хэвлэх, дуу бичлэг хийх ажиллагаа	13 510.1	16 036.6	16 752.8	-	0.4	0.4	0.3
Цаас, цаасан бүтээгдэхүүн үйлдвэрлэл	8 503.4	10 380.6	11 772.9	-	0.3	0.2	0.2
Кокс, шингэн болон цацраг идэвхт түлш үйлдвэрлэл	212.4	190.6	282 311.9	281 812.5	0.0	0.0	5.0
Химийн бүтээгдэхүүн үйлдвэрлэл	14 390.8	26 810.3	42 850.3	-	0.5	0.6	0.8
Резин болон хуванцар бүтээгдэхүүн	400.2	649.8	3 195.6	-	0.0	0.0	0.1
Төмөрлөг бус эрдэс бодисоор хийсэн эдлэл үйлдвэрлэл	44 911.9	59 252.3	174 344.7	-	1.4	1.3	3.1
Төмрийн үйлдвэрлэл	63 627.4	107 344.9	91 011.5	48 438.6	2.1	2.4	1.6
Машин, тоног төхөөрөмжөөс бусад төмөр эдлэл үйлдвэрлэл	3 336.1	14 386.1	22 461.5	310.7	0.1	0.3	0.4
Бичиг хэргийн болон тооцоолох техник үйлдвэрлэл	154.9	1 142.0	1 405.4	-	0.0	0.0	0.0
Цахилгаан хэрэгсэл үйлдвэрлэл	1 123.9	1 229.9	872.7	-	0.0	0.0	0.0
Эмнэлгийн багаж хэрэгсэл, нарийн хэмжүүр, хараа зүйн хэрэгсэл, цаг үйлдвэрлэл	854.3	582.8	237.9	-	0.0	0.0	0.0
Тээврийн бусад хэрэгсэл үйлдвэрлэл	3 266.1	2 487.5	2 153.9	-	0.1	0.1	0.0
Тавилга үйлдвэрлэл, боловсруулах үйлдвэрийн бусад	1 194.1	1 155.0	1 487.0	4.1	0.0	0.0	0.0
Цахилгаан, дулааны эрчим хүч үйлдвэрлэл, усан хангамж	292 231.8	373 429.1	408 754.7	-	9.4	8.4	7.3
Цахилгаан, дулаан, уур үйлдвэрлэл	261 938.2	340 022.0	369 312.9	-	8.4	7.6	6.6
Ус ариутгал, усан хангамж	30 293.6	33 407.0	39 441.7	-	1.0	0.7	0.7

Тайлбар: * Бүлгийн дүнд эзлэх хувь



**Аж үйлдвэрийн салбарын борлуулсан бүтээгдэхүүн, бүс, аймаг, нийслэлээр,
жил бүрийн эцэст**

Аймаг, нийслэл	2009	2010	2011	Дүнд эзлэх хувь		
				2009	2010	2011
Нийт дүн	3 099 967.8	4 468 170.3	5 626 746.2	100.0	100.0	100.0
		Баруун бүс				
Дүн	25 016.4	32 062.1	34 755.1	0.8	0.7	0.6
БӨ	4 277.0	7 566.7	7 947.9	0.1	0.2	0.1
ГО	5 353.8	6 155.1	5 584.2	0.2	0.1	0.1
ЗА	3 223.1	4 719.0	5 470.2	0.1	0.1	0.1
УВ	7 568.0	10 714.9	13 161.3	0.2	0.2	0.2
ХО	4 594.6	2 906.5	2 591.5	0.1	0.1	0.0
		Хангайн бүс				
Дүн	897 582.8	1 232 688.4	1 277 226.0	29.0	27.6	22.7
АР	4 965.2	4 929.2	2 715.1	0.2	0.1	0.0
БХ	6 335.5	6 708.5	4 276.5	0.2	0.2	0.1
БУ	4 468.9	3 503.2	8 251.6	0.1	0.1	0.1
ОР	874 873.4	1 208 343.6	1 248 919.7	28.2	27.0	22.2
ӨВ	3 856.7	4 632.0	7 344.9	0.1	0.1	0.1
ХӨ	3 083.1	4 571.8	5 718.1	0.1	0.1	0.1
		Төвийн бүс				
Дүн	360 601.1	714 879.2	1 033 785.0	11.6	16.0	18.4
ГС	16 568.9	25 890.8	24 648.1	0.5	0.6	0.4
ДА	68 180.5	109 039.9	102 504.6	2.2	2.4	1.8
ДО	2 335.1	3 267.4	3 705.7	0.1	0.1	0.1
ДУ	1 529.0	3 277.2	3 796.5	0.0	0.1	0.1
ӨМ	175 124.0	352 600.5	514 566.1	5.6	7.9	9.1
СЭ	88 409.7	215 087.2	367 841.9	2.9	4.8	6.5
ТӨ	8 453.9	8 874.9	16 722.1	0.3	0.2	0.3
		Зүүн бүс				
Дүн	110 177.8	118 574.1	112 799.2	3.6	2.7	2.0
ДД	6 179.2	7 636.2	10 559.8	0.2	0.2	0.2
СҮ	100 876.2	103 560.3	98 040.3	3.3	2.3	1.7
ХЭ	3 122.4	4 218.9	4 199.1	0.1	0.1	0.1
		Улаанбаатар				
Дүн	1 706 589.7	2 369 966.4	3 168 180.8	55.0	53.0	56.3
УБ	1 706 589.7	2 369 966.4	3 168 180.8	55.0	53.0	56.3



МАЛТАЙ БОЛОН МАЛЧИН ӨРХИЙН ТОО, бүс, аймаг, нийслэлээр

Аймаг, нийслэл	Малтай өрхийн тоо			Малчин өрхийн тоо			Нэг малчин өрхөд ногдох малын тоо		
	2009	2010	2011	2009	2010	2011	2009	2010	2011
Дүн	226 649	216 574	211 743	170 142	160 265	154 917	259	204	235
	Баруун бүс								
Дүн	64 107	60 333	58 840	46 837	42 791	41 490	232	173	205
БӨ	14 930	13 862	13 858	10 380	9 436	9 334	125	119	140
ГО	10 200	9 505	9 246	8 033	7 185	6 994	270	183	231
ЗА	13 295	12 345	11 993	10 098	8 707	8 335	280	197	241
УВ	13 191	12 585	12 235	9 392	8 963	8 630	247	181	212
ХО	12 491	12 036	11 508	8 934	8 500	8 197	254	193	216
	Хангайн бүс								
Дүн	84 381	80 533	78 601	69 708	67 188	63 723	240	182	211
АР	18 526	18 162	17 643	15 732	15 786	14 672	230	170	203
БХ	14 196	13 490	13 097	11 593	11 055	10 761	232	178	208
БУ	9 956	9 689	9 461	7 791	7 459	7 271	335	307	322
ОР	1 446	1 385	1 484	1 012	1 264	1 249	253	134	135
ӨВ	19 888	17 974	17 211	16 855	15 536	14 775	215	129	164
ХӨ	20 369	19 833	19 705	16 725	16 088	14 995	235	193	221
	Төвийн бүс								
Дүн	47 342	45 630	45 026	32 620	30 631	30 418	323	276	278
ГС	730	736	811	495	490	526	341	313	361
ДА	2 746	3 029	2 752	1 309	1 205	1 316	276	207	195
ДО	4 441	4 460	4 554	3 353	3 395	3 495	321	311	345
ДУ	8 376	7 221	7 097	7 132	6 249	5 971	301	178	226
ӨМ	7 638	6 894	6 661	6 301	5 628	5 431	279	180	225
СЭ	9 382	9 345	9 237	4 341	4 187	4 214	358	302	299
ТӨ	14 029	13 945	13 914	9 689	9 477	9 465	358	286	313
	Зүүн бүс								
Дүн	24 943	24 596	24 152	18 313	17 950	17 350	300	294	323
ДД	6 715	6 267	6 307	4 432	4 063	4 075	327	274	282
СҮ	9 075	9 126	9 130	7 057	6 909	6 834	254	287	305
ХЭ	9 153	9 203	8 715	6 824	6 978	6 441	330	313	369
	Улаанбаатар								
УБ	5 876	5 482	5 124	2 664	1 705	1 936	150	154	144

**МАЛЧДЫН ТОО, бүс, аймаг, нийслэлээр**

Аймаг, нийслэл	Малчдын тоо		Үүнээс: Насны бүлгээр						Нийт малчдаас эмэгтэй	
			16-34 настай		35-54 насны эм, 35-59 насны эр		55-аас дээш насны эм, 60-аас дээш насны эр			
	2010	2011	2010	2011	2010	2011	2010	2011	2010	2011
Дүн	327 154	311 185	142 320	129 061	142 362	143 035	42 472	39 089	146 544	140 764
	Баруун бүс									
Дүн	88 171	84 694	39 662	35 866	38 059	38 871	10 450	9 957	39 923	39 190
БӨ	18 685	18 895	9 528	9 037	7 195	7 853	1 962	2 005	8 227	8 792
ГО	14 776	13 889	6 372	5 684	6 659	6 587	1 745	1 618	6 725	6 391
ЗА	17 762	16 811	7 350	6 561	7 812	7 868	2 600	2 382	8 312	7 912
УВ	18 905	17 821	8 351	7 564	8 397	8 216	2 157	2 041	8 783	8 329
ХО	18 043	17 278	8 061	7 020	7 996	8 347	1 986	1 911	7 876	7 766
	Хангайн бүс									
Дүн	135 009	126 336	59 903	54 218	58 380	57 252	16 726	14 866	61 532	58 131
АР	30 241	28 027	12 776	11 426	13 841	13 521	3 624	3 080	13 569	12 253
БХ	22 340	21 547	11 167	10 464	8 963	8 944	2 210	2 139	10 725	10 311
БУ	15 300	14 125	5 839	4 947	7 533	7 435	1 928	1 743	6 748	6 175
ОР	2 397	2 274	693	642	1 112	1 121	592	511	1 084	1 052
ӨВ	30 771	28 457	13 878	12 412	12 554	12 419	4 339	3 626	13 829	13 156
ХӨ	33 960	31 906	15 550	14 327	14 377	13 812	4 033	3 767	15 577	15 184
	Төвийн бүс									
Дүн	61 561	59 869	24 987	22 772	27 103	28 274	9 471	8 823	26 847	25 971
ГС	936	936	349	354	393	417	194	165	432	425
ДА	3 206	3 784	904	981	1 616	1 986	686	817	1 321	1 673
ДО	6 750	6 792	2 971	2 869	2 811	2 948	968	975	3 024	3 030
ДУ	12 377	12 185	5 264	4 584	5 207	5 917	1 906	1 684	5 655	5 257
ӨМ	10 258	9 751	4 640	4 154	4 388	4 366	1 230	1 231	4 809	4 598
СЭ	8 948	8 361	3 585	3 181	3 939	4 087	1 424	1 093	3 581	3 237
ТӨ	19 086	18 060	7 274	6 649	8 749	8 553	3 063	2 858	8 025	7 751
	Зүүн бүс									
Дүн	37 109	35 513	16 482	15 291	16 558	16 460	4 069	3 762	16 177	15 429
ДД	8 302	8 379	3 563	3 428	3 635	3 976	1 104	975	3 552	3 183
СҮ	15 142	14 921	7 293	7 061	6 557	6 601	1 292	1 259	6 725	6 825
ХЭ	13 665	12 213	5 626	4 802	6 366	5 883	1 673	1 528	5 900	5 421
	Улаанбаатар									
УБ	5 304	4 773	1 286	914	2 262	2 178	1 756	1 681	2 065	2 043



МАЛЧИН ӨРХИЙН НИЙГЭМ АХУЙН ЗАРИМ ҮЗҮҮЛЭЛТ

мян. өрх

Үзүүлэлт	2009	2010	2011	Малчин өрхөд эзлэх хувь		
				2009	2010	2011
Цахилгаан үүсгүүртэй	131.3	133.6	136.0	77.2	83.4	87.8
Телевизортой	117.3	121.5	125.1	68.9	75.8	80.7
Автомашинтай	40.2	44.6	48.6	23.6	27.8	31.3
Трактортой	2.8	2.6	2.8	1.6	1.7	1.8
Мотоциклтой	62.7	66.9	74.9	36.9	41.7	48.3

МАЛЧИН ӨРХИЙН НИЙГЭМ АХУЙН ЗАРИМ ҮЗҮҮЛЭЛТ, бүс, аймаг, нийслэлээр

өрх

Аймаг, нийслэл	Цахилгаан эрчим хүчний үүсгүүртэй		Телевизортой		Авто машинтай		Мотоциклтой	
	2010	2011	2010	2011	2010	2011	2010	2011
Дүн	133 560	135 999	121 454	125 057	44 578	48 562	66 883	74 891
	Баруун бүс							
Дүн	39 811	38 603	37 399	36 095	11 913	12 162	18 547	20 911
БӨ	9 124	8 947	8 524	8 407	2 778	2 663	2 869	3 585
ГО	7 181	6 904	6 297	6 411	2 452	2 592	4 395	4 754
ЗА	8 804	7 375	8 360	6 815	2 896	2 912	4 430	4 462
УВ	7 347	7 418	7 228	6 986	1 788	1 741	3 519	4 248
ХО	7 355	7 959	6 990	7 476	1 999	2 254	3 334	3 862
	Хангайн бүс							
Дүн	50 491	53 349	44 801	49 564	15 260	17 288	27 953	31 444
АР	10 708	11 713	9 132	9 471	3 380	3 536	4 559	4 702
БХ	9 002	9 276	8 184	9 031	2 825	3 250	6 304	6 841
БУ	6 076	6 648	5 447	6 526	2 083	2 716	2 483	3 354
ОР	1 163	1 137	923	1 015	279	361	235	320
ӨВ	11 892	11 995	9 962	11 330	3 247	3 530	7 583	7 905
ХӨ	11 650	12 580	11 153	12 191	3 446	3 895	6 789	8 322
	Төвийн бүс							
Дүн	27 308	26 600	24 887	23 672	11 582	12 414	13 337	14 402
ГС	427	398	335	453	133	162	258	274
ДА	1 933	1 245	1 875	1 265	705	683	142	337
ДО	2 913	2 923	2 174	2 208	1 097	1 305	1 691	1 678
ДУ	4 578	4 830	4 252	4 459	2 237	2 332	3 875	3 609
ӨМ	5 351	5 090	3 847	4 409	1 949	2 196	3 580	3 642
СЭ	3 366	3 893	3 113	3 864	1 673	2 138	679	1 119
ТӨ	8 740	8 221	9 291	7 014	3 788	3 598	3 112	3 743
	Зүүн бүс							
Дүн	14 279	15 594	12 506	14 021	4 894	5 754	6 711	7 715
ДД	3 908	4 075	3 518	3 827	1 075	1 414	1 668	1 874
СҮ	5 370	6 084	4 418	5 493	1 701	1 997	2 694	3 374
ХЭ	5 001	5 435	4 570	4 701	2 118	2 343	2 349	2 467
	Улаанбаатар							
УБ	1 671	1 853	1 861	1 705	929	944	335	419



Хавсралт № 17

МАЛТАЙ ӨРХИЙН БҮЛЭГЛЭЛТ, малын тооны бүлгээр

Малын тооны бүлэг	Малтай өрхийн тоо		Дүнд эзлэх хувь		Малын тоо, мян.тол	
	2010	2011	2010	2011	2010	2011
Дүн	216 574	211 743	100	100	32 392	35 978
≤10	21 886	19 100	10	9	120	104
11÷30	30 944	27 017	14	13	614	535
31÷50	23 666	20 340	11	10	926	808
51÷100	39 507	36 052	18	17	2 846	2 665
101÷200	49 040	49 435	23	23	6 920	7 111
201÷500	39 923	45 805	18	22	11 974	13 899
501÷999	9 202	11 188	4	5	5 932	7 273
1000÷1499	2 041	2 364	1	1	2 335	2 693
1500÷2000	246	270	0	0	415	449
2001+	119	172	0	0	310	441

Хавсралт № 18

МАЛТАЙ НЭГ ӨРХӨД НОГДОХ МАЛ, малын тооны бүлгээр

Малын тооны бүлэг	1 өрхөд ногдох мал		Үүнээс:				
	2010	2011	адуу	үхэр	тэмээ	хонь	ямаа
Дүн	150	170	10	11	1	73	75
≤10	5	5	1	3	0	0	1
11÷30	20	20	2	5	0	5	9
31÷50	39	40	3	6	0	11	20
51÷100	72	74	5	8	1	24	37
101÷200	141	144	8	10	1	53	71
201÷500	300	303	17	16	3	129	139
501÷999	645	650	36	30	4	327	252
1000÷1499	1 144	1 139	70	52	7	637	374
1500÷2000	1 687	1 662	123	87	13	954	485
2001+	2 608	2 563	174	123	11	1 536	718



МАЛЫН ТОО, бүс, аймаг, нийслэлээр

Аймаг, нийслэл	Бүгд	үүнээс:					Бодод шил- жүүлснээр
		адуу	үхэр	тэмээ	хонь	ямаа	
2011 оны эцэст, мян.тол							
Дүн	36 335.8	2 112.9	2 339.7	280.1	15 668.5	15 934.6	9 476.0
Баруун бүс							
Дүн	8 525.4	332.7	369.4	67.6	3 414.7	4 341.0	1 915.3
БӨ	1 302.8	48.5	80.8	4.0	506.9	662.5	302.6
ГО	1 613.3	46.6	22.1	25.2	461.7	1 057.8	315.7
ЗА	2 006.1	105.4	83.3	6.2	979.6	831.6	465.2
УВ	1 831.8	64.0	95.7	15.4	851.5	805.3	425.4
ХО	1 771.3	68.2	87.5	16.8	615.0	983.7	406.4
Хангайн бүс							
Дүн	13 472.4	795.0	1 050.9	50.2	5 848.0	5 728.2	3 612.0
АР	2 984.3	218.7	335.9	0.9	1 464.6	964.2	920.6
БХ	2 237.8	82.1	110.9	30.3	617.6	1 397.0	515.9
БУ	2 340.8	186.0	180.9	0.9	1 188.0	785.0	664.4
ОР	168.3	11.8	18.8	0.2	68.6	69.0	50.9
ӨВ	2 425.6	141.1	90.6	15.9	1 051.8	1 126.4	571.6
ХӨ	3 315.5	155.3	313.8	2.1	1 457.5	1 386.8	888.6
Төвийн бүс							
Дүн	8 448.8	497.3	450.5	142.1	3 606.2	3 752.8	2 231.1
ГС	189.7	8.6	4.3	0.6	79.0	97.1	39.1
ДА	256.8	11.0	33.9	0.5	125.0	86.5	77.2
ДО	1 207.4	86.5	45.6	30.0	477.3	568.0	327.7
ДУ	1 348.7	59.7	21.0	19.7	623.5	624.8	292.2
ӨМ	1 223.5	43.4	8.7	87.8	257.4	826.1	330.0
СЭ	1 260.9	65.3	151.9	0.6	581.7	461.4	372.7
ТӨ	2 962.0	223.0	185.0	2.9	1 462.3	1 088.9	792.1
Зүүн бүс							
Дүн	5 610.3	465.4	412.1	19.9	2 693.9	2 019.0	1 608.7
ДД	1 149.8	144.1	109.7	5.6	555.4	335.1	396.6
СҮ	2 081.4	164.9	136.7	10.7	992.0	777.2	580.0
ХЭ	2 379.1	156.5	165.7	3.7	1 146.5	906.7	632.1
Улаанбаатар							
УБ	278.9	22.5	56.9	0.2	105.7	93.6	108.9



Хавсралт № 19-ийн үргэлжлэл

Аймаг, нийслэл	Бүгд	Үүнээс:					Бодод шил- жүүлснээр
		адуу	үхэр	тэмээ	хонь	ямаа	
2010 оныхтой харьцуулбал, хувиар							
Дүн	111.0	110.0	107.5	103.9	108.2	114.8	109.6
Баруун бүс							
Дүн	114.9	110.9	114.2	104.4	110.6	119.1	113.3
БӨ	115.6	111.7	122.4	106.0	110.2	119.6	115.9
ГО	122.6	120.2	120.2	103.7	116.5	126.3	119.4
ЗА	116.8	112.9	113.0	105.9	114.0	121.3	114.9
УВ	113.1	107.1	113.4	106.4	109.6	117.8	111.7
ХО	108.1	105.5	108.1	102.8	103.5	111.4	107.1
Хангайн бүс							
Дүн	110.3	109.4	106.6	102.5	108.6	113.0	108.9
АР	111.4	111.5	111.3	100.4	110.3	113.1	111.3
БХ	114.0	110.4	109.3	100.6	113.6	115.1	111.4
БУ	102.1	101.7	102.7	110.9	100.7	104.2	102.1
ОР	99.5	109.9	105.8	92.3	93.9	102.2	103.1
ӨВ	120.6	124.0	118.8	107.9	117.3	123.9	120.3
ХӨ	106.9	104.5	100.5	91.6	106.9	108.9	104.4
Төвийн бүс							
Дүн	111.8	111.8	107.7	105.2	108.4	116.1	110.2
ГС	123.8	124.1	117.3	113.7	121.2	126.3	122.7
ДА	102.8	107.6	104.3	70.7	97.9	109.7	103.2
ДО	114.3	111.8	112.9	106.8	113.3	116.0	112.5
ДУ	121.3	116.4	113.2	104.3	117.7	126.7	117.8
ӨМ	121.1	115.3	115.9	104.9	121.0	123.6	113.9
СЭ	99.6	105.7	105.9	75.0	95.0	103.1	102.3
ТӨ	109.3	111.6	107.6	128.8	107.6	111.3	109.4
Зүүн бүс							
Дүн	106.4	108.7	104.7	97.0	104.4	109.1	106.3
ДД	103.3	105.7	101.7	93.2	100.8	107.3	103.3
СҮ	105.1	111.3	106.8	98.3	103.2	106.2	106.6
ХЭ	109.1	108.9	105.1	99.6	107.3	112.3	107.9
Улаанбаатар							
УБ	106.1	108.2	103.6	66.4	104.1	109.7	105.1



Хавсралт № 20

НИЙТ МАЛЫН ДҮНД ТАВАН ТӨРЛИЙН МАЛЫН ЭЗЛЭХ ХУВЬ

	Малын тоо, мян.тол			Нийт малд 5 төрлийн малын эзлэх хувь		
	2009	2010	2011	2009	2010	2011
Бүгд	44 023.9	32 729.5	36 335.8	100.0	100.0	100.0
Адуу	2 221.3	1 920.3	2 112.9	5.0	5.9	5.8
Үхэр	2 599.3	2 176.0	2 339.7	5.9	6.7	6.4
Тэмээ	277.1	269.6	280.1	0.6	0.8	0.8
Хонь	19 274.7	14 480.4	15 668.5	43.8	44.2	43.1
Ямаа	19 651.5	13 883.2	15 934.6	44.6	42.4	43.9

Хавсралт № 21

НИЙТ МАЛЫН ДҮНД ТАВАН ТӨРЛИЙН МАЛЫН ЭЗЛЭХ ХУВЬ, бүс, аймаг, нийслэлээр

Аймаг, нийслэл	Бүгд	үүнээс:				
		адуу	үхэр	тэмээ	хонь	ямаа
Дүн	100.0	5.8	6.4	0.8	43.1	43.9
		Баруун бүс				
Дүн	100.0	3.9	4.3	0.8	40.1	50.9
БӨ	100.0	3.7	6.2	0.3	38.9	50.9
ГО	100.0	2.9	1.4	1.6	28.6	65.6
ЗА	100.0	5.3	4.2	0.3	48.8	41.5
УВ	100.0	3.5	5.2	0.8	46.5	44.0
ХО	100.0	3.9	4.9	0.9	34.7	55.5
		Хангайн бүс				
Дүн	100.0	5.9	7.8	0.4	43.4	42.5
АР	100.0	7.3	11.3	0.0	49.1	32.3
БХ	100.0	3.7	5.0	1.4	27.6	62.4
БУ	100.0	7.9	7.7	0.0	50.7	33.5
ОР	100.0	7.0	11.2	0.1	40.8	41.0
ӨВ	100.0	5.8	3.7	0.7	43.4	46.4
ХӨ	100.0	4.7	9.5	0.1	44.0	41.8
		Төвийн бүс				
Дүн	100.0	5.9	5.3	1.7	42.7	44.4
ГС	100.0	4.5	2.3	0.3	41.7	51.2
ДА	100.0	4.3	13.2	0.2	48.7	33.7
ДО	100.0	7.2	3.8	2.5	39.5	47.0
ДУ	100.0	4.4	1.6	1.5	46.2	46.3
ӨМ	100.0	3.5	0.7	7.2	21.0	67.5
СЭ	100.0	5.2	12.0	0.0	46.1	36.6
ТӨ	100.0	7.5	6.2	0.1	49.4	36.8
		Зүүн бүс				
Дүн	100.0	8.3	7.3	0.4	48.0	36.0
ДД	100.0	12.5	9.5	0.5	48.3	29.1
СҮ	100.0	7.9	6.6	0.5	47.7	37.3
ХЭ	100.0	6.6	7.0	0.2	48.2	38.1
		Улаанбаатар				
УБ	100.0	8.1	20.4	0.1	37.9	33.6



НИЙТ МАЛЫН ДҮНД АЙМАГ, НИЙСЛЭЛИЙН МАЛЫН ЭЗЛЭХ ХУВЬ, таван төрлөөр

Аймаг, нийслэл	Бүгд	үүнээс:				
		адуу	үхэр	тэмээ	хонь	ямаа
Дүн	100.0	100.0	100.0	100.0	100.0	100.0
		Баруун бүс				
Дүн	23.5	15.8	15.8	24.2	21.8	27.2
БӨ	3.6	2.3	3.5	1.4	3.2	4.2
ГО	4.4	2.2	0.9	9.0	2.9	6.6
ЗА	5.5	5.0	3.6	2.2	6.3	5.2
УВ	5.0	3.0	4.1	5.5	5.4	5.1
ХО	4.9	3.2	3.7	6.0	3.9	6.2
		Хангайн бүс				
Дүн	37.1	37.6	44.9	17.9	37.3	35.9
АР	8.2	10.4	14.4	0.3	9.3	6.1
БХ	6.2	3.9	4.7	10.8	3.9	8.8
БУ	6.4	8.8	7.7	0.3	7.6	4.9
ОР	0.5	0.6	0.8	0.1	0.4	0.4
ӨВ	6.7	6.7	3.9	5.7	6.7	7.1
ХӨ	9.1	7.4	13.4	0.7	9.3	8.7
		Төвийн бүс				
Дүн	23.2	23.5	19.3	50.7	23.0	23.6
ГС	0.5	0.4	0.2	0.2	0.5	0.6
ДА	0.7	0.5	1.4	0.2	0.8	0.5
ДО	3.3	4.1	2.0	10.7	3.0	3.6
ДУ	3.7	2.8	0.9	7.0	4.0	3.9
ӨМ	3.4	2.1	0.4	31.4	1.6	5.2
СЭ	3.5	3.1	6.5	0.2	3.7	2.9
ТӨ	8.2	10.6	7.9	1.0	9.3	6.8
		Зүүн бүс				
Дүн	15.4	22.0	17.6	7.1	17.2	12.7
ДД	3.2	6.8	4.7	2.0	3.5	2.1
СҮ	5.7	7.8	5.8	3.8	6.3	4.9
ХЭ	6.5	7.4	7.1	1.3	7.3	5.7
		Улаанбаатар				
УБ	0.8	1.1	2.4	0.1	0.7	0.6



МАЛ ТӨЛЛӨЛТ, бүс, аймаг, нийслэлээр

Аймаг, нийслэл	Төллөсөн хээлтэгч, мян.тол			Төллөлтийн хувь		
	2009	2010	2011	2009	2010	2011
Дүн	15 318.2	10 841.1	13 139.5	82.7	57.0	84.6
			Баруун бүс			
Дүн	4 235.1	2 479.9	3 202.2	81.3	52.1	89.7
БӨ	509.9	414.8	502.1	76.7	68.8	96.7
ГО	836.4	227.3	618.4	80.8	25.0	90.4
ЗА	1 030.8	552.6	688.5	79.3	46.3	88.0
УВ	941.5	738.5	721.2	82.9	68.5	89.8
ХО	916.6	546.7	672.0	85.2	55.8	86.2
			Хангайн бүс			
Дүн	5 635.7	4 268.0	4 694.2	84.6	60.1	82.1
АР	1 214.7	999.1	992.5	86.7	65.4	80.1
БХ	917.0	544.5	757.4	86.8	48.9	80.8
БУ	870.3	937.5	912.0	82.3	79.8	84.6
ОР	84.4	77.2	72.0	69.6	68.5	86.3
ӨВ	1 255.3	575.8	837.4	89.8	40.1	89.7
ХӨ	1 294.1	1 133.9	1 122.8	79.5	65.2	77.6
			Төвийн бүс			
Дүн	3 463.2	2 126.1	2 954.0	83.8	47.4	80.6
ГС	62.3	47.4	66.7	79.6	60.0	91.1
ДА	148.3	122.4	113.5	92.0	72.2	87.3
ДО	331.2	282.0	385.7	85.5	63.1	83.0
ДУ	756.4	297.8	475.0	85.6	33.9	85.0
ӨМ	519.7	74.7	401.1	79.1	10.6	76.9
СЭ	554.0	476.8	511.3	88.5	72.4	84.5
ТӨ	1 091.3	824.9	1 000.7	81.4	53.3	76.4
			Зүүн бүс			
Дүн	1 849.7	1 877.7	2 162.9	79.1	76.1	88.5
ДД	526.0	378.9	443.3	79.6	58.5	81.6
СҮ	593.7	688.3	750.2	86.8	88.9	87.4
ХЭ	729.9	810.5	969.4	73.3	77.5	93.0
			Улаанбаатар			
УБ	134.5	89.5	126.3	73.6	47.0	90.9



ТӨЛ БОЙЖИЛТ, бүс, аймаг, нийслэлээр

Аймаг, нийслэл	Бойжсон төл, мян.тол			Бойжилтын хувь		
	2009	2010	2011	2009	2010	2011
Дүн	13 767.4	7 399.2	12 540.7	89.4	68.0	94.9
			Баруун бүс			
Дүн	3 482.7	1 484.8	2 996.8	82.1	59.8	93.3
БӨ	413.9	359.4	487.6	81.2	86.6	97.1
ГО	724.4	104.6	581.4	86.4	46.0	93.5
ЗА	887.0	336.4	663.5	86.0	60.8	96.1
УВ	663.8	336.2	659.4	70.4	45.5	91.0
ХО	793.6	348.2	604.9	86.6	63.7	89.8
			Хангайн бүс			
Дүн	4 999.0	2 609.6	4 372.0	88.4	61.1	92.9
АР	1 142.1	583.6	934.8	94.0	58.4	94.0
БХ	673.4	254.1	721.4	72.9	46.6	94.7
БУ	824.8	678.6	856.2	94.6	72.4	93.9
ОР	81.2	55.1	71.8	95.9	69.3	99.3
ӨВ	1 145.7	298.1	820.5	90.9	51.6	97.5
ХӨ	1 131.7	740.0	967.3	87.3	65.2	85.9
			Төвийн бүс			
Дүн	3 369.6	1 684.9	2 948.2	96.4	78.8	98.4
ГС	57.1	42.7	67.3	90.5	89.4	99.4
ДА	145.4	86.0	112.6	97.6	70.0	99.1
ДО	342.2	283.7	393.6	99.6	98.5	99.7
ДУ	724.8	187.6	481.0	95.3	62.9	98.9
ӨМ	490.5	56.5	406.8	92.7	75.3	98.8
СЭ	538.5	405.2	505.3	97.0	84.7	98.7
ТӨ	1 071.2	623.3	981.6	97.8	75.2	97.3
			Зүүн бүс			
Дүн	1 782.8	1 540.5	2 098.6	95.2	81.4	96.4
ДД	495.1	273.9	430.8	94.0	72.3	96.8
СҮ	594.1	656.2	744.7	97.9	94.1	98.3
ХЭ	693.6	610.4	923.1	93.9	74.8	94.8
			Улаанбаатар			
УБ	133.3	79.4	125.2	98.9	88.4	99.0

**ЗҮЙ БУСААР ХОРОГДСОН ТОМ МАЛ, бүс, аймаг, нийслэлээр**

Аймаг, нийслэл	Хорогдсон том мал, мян.тол			Оны эхний малд том малын хорогдлын эзлэх хувь		
	2009	2010	2011	2009	2010	2011
Дүн	1 732.9	10 319.9	651.3	4.0	23.4	2.0
			Баруун бүс			
Дүн	803.5	3 010.7	200.9	6.6	27.7	2.7
БӨ	120.8	150.9	14.0	7.9	11.6	1.2
ГО	115.3	738.2	53.8	4.6	34.0	4.1
ЗА	210.9	1 011.0	32.8	6.7	35.8	1.9
УВ	286.0	666.2	40.7	11.4	28.7	2.5
ХО	70.4	444.4	59.6	2.8	19.6	3.6
			Хангайн бүс			
Дүн	531.5	4 335.5	294.5	3.3	25.9	2.4
АР	56.7	1 084.2	88.3	1.7	30.0	3.3
БХ	191.3	634.5	41.3	7.2	23.6	2.1
БУ	27.3	223.8	75.0	1.1	8.6	3.3
ОР	2.4	30.0	0.9	0.9	11.7	0.5
ӨВ	111.3	1 664.3	22.0	3.2	46.0	1.1
ХӨ	142.5	698.7	67.0	3.7	17.8	2.2
			Төвийн бүс			
Дүн	119.5	2 273.4	51.7	1.2	21.6	0.7
ГС	7.4	15.3	0.3	4.3	9.1	0.2
ДА	1.9	46.1	2.3	0.5	12.8	0.9
ДО	4.0	51.3	5.3	0.4	4.8	0.5
ДУ	35.0	878.2	4.3	1.7	40.9	0.4
ӨМ	30.8	618.8	9.4	1.8	35.3	0.9
СЭ	10.9	102.7	7.3	0.8	6.6	0.6
ТӨ	29.7	560.9	22.7	1.0	16.2	0.8
			Зүүн бүс			
Дүн	274.6	626.3	101.6	5.3	11.4	1.9
ДД	138.2	314.7	10.9	9.4	21.7	1.0
СҮ	22.7	60.9	54.7	1.5	3.4	2.8
ХЭ	113.7	250.7	36.0	5.3	11.1	1.7
			Улаанбаатар			
УБ	3.8	73.9	2.7	1.0	18.4	1.0



ӨВЧНӨӨР ХОРОГДСОН МАЛ, бүс, аймаг, нийслэлээр

Аймаг, нийслэл	Өвчнөөр хорогдсон мал, мян.тол			Зүй бус хорогдолд өвчний хорогдлын эзлэх хувь		
	2009	2010	2011	2009	2010	2011
Дүн	135.1	152.0	56.6	7.8	1.5	8.7
			Баруун бүс			
Дүн	52.5	48.3	11.3	6.5	1.6	5.6
БӨ	11.6	7.6	2.3	9.6	5.1	16.7
ГО	4.3	4.3	1.1	3.7	0.6	2.1
ЗА	7.0	5.5	1.6	3.3	0.5	4.9
УВ	27.3	29.3	5.0	9.5	4.4	12.2
ХО	2.3	1.5	1.3	3.3	0.3	2.1
			Хангайн бүс			
Дүн	43.6	38.7	20.5	8.2	0.9	7.0
АР	9.5	11.0	0.9	16.8	1.0	1.0
БХ	12.6	5.0	4.3	6.6	0.8	10.5
БУ	5.7	5.7	9.7	21.0	2.5	13.0
ОР	0.8	6.2	0.2	34.1	20.8	17.2
ӨВ	3.0	2.6	0.6	2.7	0.2	2.5
ХӨ	12.0	8.1	4.9	8.4	1.2	7.3
			Төвийн бүс			
Дүн	17.4	26.1	13.1	14.5	1.1	25.3
ГС	0.1	0.8	0.1	1.6	5.4	27.1
ДА	0.4	0.2	0.1	20.7	0.4	5.9
ДО	0.7	1.4	1.4	18.8	2.8	26.8
ДУ	0.5	0.0	0.3	1.3	0.0	6.7
ӨМ	0.9	1.4	0.4	3.0	0.2	4.6
СЭ	2.3	6.6	0.9	21.3	6.4	12.2
ТӨ	12.4	15.6	9.8	41.8	2.8	43.1
			Зүүн бүс			
Дүн	20.4	37.2	10.3	7.4	5.9	10.2
ДД	5.8	9.9	0.6	4.2	3.2	5.5
СҮ	4.7	21.0	2.4	20.5	34.4	4.5
ХЭ	10.0	6.3	7.3	8.8	2.5	20.2
			Улаанбаатар			
УБ	1.2	1.8	1.4	32.1	2.4	51.0



**ХАДЛАН БЭЛЧЭЭРИЙН 100 ГА ТАЛБАЙД НОГДОХ ХОНИН ТОЛГОЙД
ШИЛЖҮҮЛСЭН МАЛЫН ТОО, бүс, аймаг, нийслэлээр**

Аймаг, нийслэл	Хонин толгойд шилжүүлсэн малын тоо, мян.тол			100 га хадлан, бэлчээрийн талбайд ногдох хонин толгойд шилжүүлсэн малын тоо, тол.		
	2009	2010	2011	2009	2010	2011
Дүн	69 491.5	54 821.6	60 238.6	61	48	53
			Баруун бүс			
Дүн	15 255.1	10 730.5	12 204.8	53	37	42
БӨ	1 911.0	1 677.5	1 947.8	53	47	54
ГО	2 721.9	1 653.3	1 998.2	31	19	23
ЗА	4 175.5	2 601.3	2 996.5	60	38	43
УВ	3 253.8	2 389.2	2 675.2	75	55	61
ХО	3 193.0	2 409.1	2 587.2	61	46	50
			Хангайн бүс			
Дүн	27 548.6	21 194.2	23 125.0	108	83	91
АР	6 939.4	5 283.8	5 883.6	183	139	155
БХ	3 806.0	2 915.4	3 265.9	42	33	37
БУ	4 556.5	4 198.9	4 286.5	173	160	165
ОР	423.6	316.3	326.8	1 030	769	796
ӨВ	5 327.7	3 042.4	3 675.9	93	53	64
ХӨ	6 495.3	5 437.4	5 686.4	147	123	128
			Төвийн бүс			
Дүн	16 057.1	12 535.8	13 878.3	45	35	39
ГС	220.6	207.6	255.5	46	43	53
ДА	603.8	468.3	485.3	311	242	257
ДО	1 764.7	1 786.7	2 017.7	19	19	22
ДУ	2 786.6	1 538.3	1 828.2	39	21	26
ӨМ	2 362.8	1 541.9	1 796.1	21	13	16
СЭ	2 606.8	2 312.1	2 368.4	148	131	135
ТӨ	5 711.9	4 680.8	5 127.2	106	87	95
			Зүүн бүс			
Дүн	9 814.7	9 706.6	10 340.9	43	43	46
ДД	2 903.2	2 462.9	2 551.5	30	26	27
СҮ	3 101.6	3 478.4	3 718.9	41	46	48
ХЭ	3 809.9	3 765.2	4 070.5	71	70	75
			Улаанбаатар			
УБ	816.0	654.5	689.6	312	256	274



Хавсралт № 28

Хураасан үр тариа, төмс, хүнсний ногоо, бэлтгэсэн өвс хадлан, тэжээл, бус, аймаг, нийслэлээр, жилийн эцсийн байдлаар

Аймаг нийслэл	Үр тариа		Төмс		Хүнсний ногоо		Бэлтгэсэн хадлан		Бэлтгэсэн гар тэжээл	
	2010	2011	2010	2011	2010	2011	2010	2011	2010	2011
Дүн	355 060.8	446 050.5	167 955.7	201 638.9	82 266.4	98 973.9	1 137 281.8	1 195 238.5	32 745.2	46 743.8
Дүн	7 823.5	10 266.6	21 681.7	25 683.8	12 719.8	16 671.8	196 109.0	220 209.0	12 021.2	14 929.7
БӨ	43.7	121.4	3 992.9	4 050.0	1 611.8	1 590.0	55 532.5	61 474.1	6 293.5	6 755.0
ГО	838.9	832.8	1 269.6	1 504.0	711.8	804.4	5 250.3	5 965.6	208.5	313.3
ЗА	616.0	1 005.8	2 201.8	3 533.5	1 062.6	2 129.1	17 086.3	28 563.7	984.1	1 444.4
УВ	5 715.5	7 860.3	2 194.6	2 581.8	1 865.8	1 746.2	48 018.0	53 095.0	1 644.0	2 524.0
ХО	609.4	446.3	12 022.8	14 014.5	7 467.8	10 402.1	70 221.9	71 110.6	2 891.1	3 893.0
				Хангайн бүс						
Дүн	64 830.3	78 485.3	24 836.5	26 246.3	12 232.9	13 090.3	378 498.2	441 842.3	10 630.2	11 661.2
АР	2 843.0	3 619.0	4 015.1	4 020.2	1 247.5	1 245.5	84 745.3	85 139.0	1 026.1	1 191.7
БХ	11.7	10.9	2 418.6	3 108.6	1 218.9	1 390.1	3 803.0	3 549.0	877.5	589.0
БУ	36 422.4	44 742.7	8 251.5	9 005.0	3 217.0	3 980.4	101 281.0	107 504.0	1 420.0	2 600.0
ОР	6 367.0	4 652.8	4 733.3	4 175.7	3 732.9	3 870.7	9 670.0	9 450.0	54.0	16.5
ӨВ	1 088.5	2 057.0	2 655.0	3 068.9	1 458.5	1 648.2	31 916.1	32 989.5	6 860.2	6 372.2
ХӨ	18 097.7	23 402.9	2 763.0	2 867.9	1 358.1	955.4	147 082.8	203 210.8	392.4	891.8
				Төвийн бүс						
Дүн	270 047.4	343 536.1	108 406.1	136 708.0	50 752.3	61 685.0	345 845.8	315 759.4	7 637.1	18 538.3
ГС	-	-	91.9	73.1	69.7	114.6	3 062.5	1 366.7	347.2	332.5
ДА	9 737.6	16 803.8	13 645.6	14 276.5	7 829.5	13 144.7	59 277.8	54 703.0	725.8	449.7
ДО	-	-	213.1	224.3	169.8	143.2	989.9	1 394.5	72.7	98.4
ДУ	-	-	304.5	174.4	48.7	34.5	239.0	106.9	3 839.0	4 059.5
ӨМ	-	-	621.1	743.7	408.5	518.7	3 081.1	3 561.1	654.6	439.9
СЭ	177 658.8	219 205.8	42 749.6	55 374.6	30 252.9	34 867.3	203 068.0	164 024.5	284.1	1 203.3
ТӨ	82 651.0	107 526.5	50 780.4	65 841.4	11 973.3	12 862.0	76 127.5	90 602.7	1 713.7	11 955.0
				Зүүн бүс						
Дүн	12 359.7	13 762.5	7 733.9	7 700.8	3 547.0	3 920.0	198 698.9	194 190.4	1 906.7	1 224.7
ДД	4 993.6	5 506.5	2 816.5	2 253.3	887.3	1 022.4	58 696.9	57 027.9	113.8	182.8
СҮ	40.0	-	437.4	647.5	217.2	212.1	12 134.0	10 962.5	1 661.0	729.2
ХЭ	7 326.1	8 256.0	4 480.0	4 800.0	2 442.5	2 685.5	127 868.0	126 200.0	131.9	312.7
УБ	-	-	5 297.5	5 300.0	3 014.4	3 606.8	18 129.9	23 237.4	550.0	389.9



Хавсралт № 29

Гадаад худалдааны нийт эргэлт, жил бүрийн эцсийн байдлаар

Үзүүлэлт	2009	2010	2011*	мян.ам.долл	
				$\frac{2010}{2009}$ %	$\frac{2011^*}{2010}$ %
Нийт бараа эргэлт	4 023 058.6	6 108 555.5	11 307 232.9	151.8	185.1
Экспорт	1 885 385.1	2 908 502.2	4 780 350.5	154.3	164.4
Валютын төлбөртэй худалдаа	1 868 456.0	2 905 168.9	4 769 518.8	155.5	164.2
Гадаадын тусламжийн бараа	30.5	-	316.3	-	-
Гадаадын захиалагчийн материалаар хийсэн бараа	4 516.7	622.5	1 912.7	13.8	307.3
Бусад	12 381.9	2 710.9	8 602.6	21.9	317.3
Импорт	2 137 673.5	3 200 053.3	6 526 882.4	149.7	204.0
Валютын төлбөртэй худалдаа	1 835 665.1	2 894 146.4	5 178 824.5	157.7	178.9
Бараа солилцоо	29.0	3 887.4	356.2	13404.8	9.2
Гадаадын тусламжийн бараа	69 762.1	126 904.0	144 293.6	181.9	113.7
Хөрөнгө оруулалтаар нийлүүлсэн бараа	189 548.4	158 069.0	1 194 483.9	83.4	755.7
Гадаадын зээлийн хөрөнгөөр нийлүүлсэн бараа	35 374.7	15 331.8	7 709.1	43.3	50.3
Гадаадын захиалагчийн материал, эд зүйлс	1 898.1	769.4	645.5	40.5	83.9
Бусад	5 396.1	945.3	569.6	17.5	60.3

*-урьдчилсан гүйцэтгэл

Хавсралт № 30

Экспорт, импорт, барааны бүлгээр, жил бүрийн эцсийн байдлаар

Барааны бүлэг	мян.ам.долл					
	2009		2010		2011*	
	Дүн	Дүнд эзлэх хувь	Дүн	Дүнд эзлэх хувь	Дүн	Дүнд эзлэх хувь
Экспорт	1 885 385.1	100.0	2 908 502.2	100.0	4 780 350.5	100.0
Эрдэс бүтээгдэхүүн	1 251 766.6	66.4	2 354 476.0	81.0	4 264 185.8	89.2
Нэхмэл болон нэхмэл бүтээгдэхүүн	192 166.6	10.2	216 340.8	7.4	241 384.5	5.0
Үнэт ба хагас үнэт чулуу, үнэт металл, гоёлын зүйлс, зоос	308 525.2	16.4	178 351.5	6.1	113 185.0	2.4
Түүхий болон боловсруулсан арьс, шир, ангийн үс, эдгээрээр хийсэн эдлэл	29 043.8	1.5	32 532.4	1.1	50 365.1	1.1
Мал, амьтад, тэдгээрээс гаралтай бүтээгдэхүүн	45 808.8	2.4	69 384.3	2.4	39 553.9	0.8
Үндсэн төмөрлөг болон түүгээр хийсэн бүтээгдэхүүн	17 414.4	0.9	22 158.2	0.8	24 035.9	0.5
Машин, механик төхөөрөмж, цахилгаан хэрэгсэл, дуу хураагч, зурагт, тэдгээрийн эд анги, сэлбэг	14 668.0	0.8	9 339.7	0.3	12 498.1	0.3
Бусад	25 991.4	1.4	25 919.3	0.9	35 142.1	0.7
Импорт	2 137 673.5	100.0	3 200 053.3	100.0	6 526 882.4	100.0
Машин, механик төхөөрөмж, цахилгаан хэрэгсэл, дуу хураагч, зурагт, тэдгээрийн эд анги, сэлбэг	423 905.0	19.8	681 267.5	21.3	1 772 072.8	27.2
Авто, агаарын ба усан замын тээврийн хэрэгсэл, тэдгээрийн эд анги	272 236.6	12.7	607 578.9	19.0	1 496 475.8	22.9
Эрдэс бүтээгдэхүүн	569 722.2	26.7	754 903.9	23.6	1 253 121.6	19.2
Үндсэн төмөрлөг болон түүгээр хийсэн бүтээгдэхүүн	164 727.6	7.7	203 127.7	6.3	586 845.8	9.0
Хүнсний бэлэн бүтээгдэхүүн	178 049.2	8.3	239 709.5	7.5	328 906.7	5.0
Хими, химийн үйлдвэрийн бүтээгдэхүүн	127 910.1	6.0	168 238.8	5.3	252 662.5	3.9
Хуванцар, каучук, түүгээр хийсэн эдлэл	66 061.1	3.1	109 567.6	3.4	228 595.2	3.5
Чулуу, гөлтгөнө, цемент, шөрмөсөн чулуун зүйлс, шил, шилэн сав	52 189.2	2.4	59 984.3	1.9	108 408.3	1.7
Үйлдвэрийн төрөл бүрийн бараа	31 040.7	1.5	57 825.9	1.8	100 337.7	1.5
Бусад	251 831.8	11.8	317 849.3	9.9	399 456.0	6.1

*-урьдчилсан гүйцэтгэл



Эдийн засгийн үйл ажиллагааны салбарын бүтэц болон ААНБ-ын тооллогын үндсэн үр дүн

Монгол улс зах зээлийн эдийн засгийн харилцаанд шилжсэнээс хойших хугацаанд аж ахуйн нэгж, байгууллагын тооллого (ААНБТ)-ыг 5 дахь удаагаа явуулж байна.

Үндэсний статистикийн газар (ҮСГ, хуучин нэрээр) ААНБ-ын анхны тооллогыг 1991 онд, удаах тооллогуудыг 1994, 1998, 2006 онуудад улс орон даяар улсын төсвийн санхүүжилтээр явуулж, үр дүнг нэгтгэж гаргасан.

Энэ удаагийн тооллого нь үндэсний хэмжээнд мөрдөн ажиллахаар шинэчлэн батлагдсан эдийн засгийн үйл ажиллагааны стандарт ангилал (ISIC)-ыг нэвтрүүлж, олон улсын стандартад нийцсэн статистикийн нэгжийг байгуулан, тооллогын үр дүнгээр газар зүйн мэдээллийн санг анх удаа бүрдүүлснээрээ ихээхэн онцлогтой болсон.

Манай улсын нутаг дэвсгэрт үйл ажиллагаа явуулахаар бүртгүүлсэн аж ахуйн нэгж, байгууллагын тоог, эрхэлж байгаа ажил, үйлчилгээний чиглэл, байршлаар нь үнэн зөв тогтоож, улс орны эдийн засаг, нийгмийн хөгжилд оруулж буй хувь нэмрийг нь бодитойгоор тодорхойлох, улмаар статистикийн судалгааны хамрах хүрээг тогтоох, үйлдвэрлэл, үйлчилгээний хэмжээг статистикийн мэдээлэлд бүрэн хамруулахад ААНБ-ын тооллого чухал үүрэгтэй.

1. Хуулийн этгээдийн тоо, бүсээр

Улсын хэмжээнд 2011 оны тооллогын дүнгээр нийт 66.5 мянган аж ахуйн нэгж, байгууллага тоологдсоноос 65.2 мянган хуулийн этгээд, үүний дотор 55.3 мянган аж ахуйн нэгж, 5.9 мянган төрийн байгууллага, 4.0 мянган төрийн бус байгууллага тооллогод хамрагдлаа.

Зураг 1. Тооллогод хамрагдсан хуулийн этгээдийн тоо, бүс, тооллого явагдсан оноор

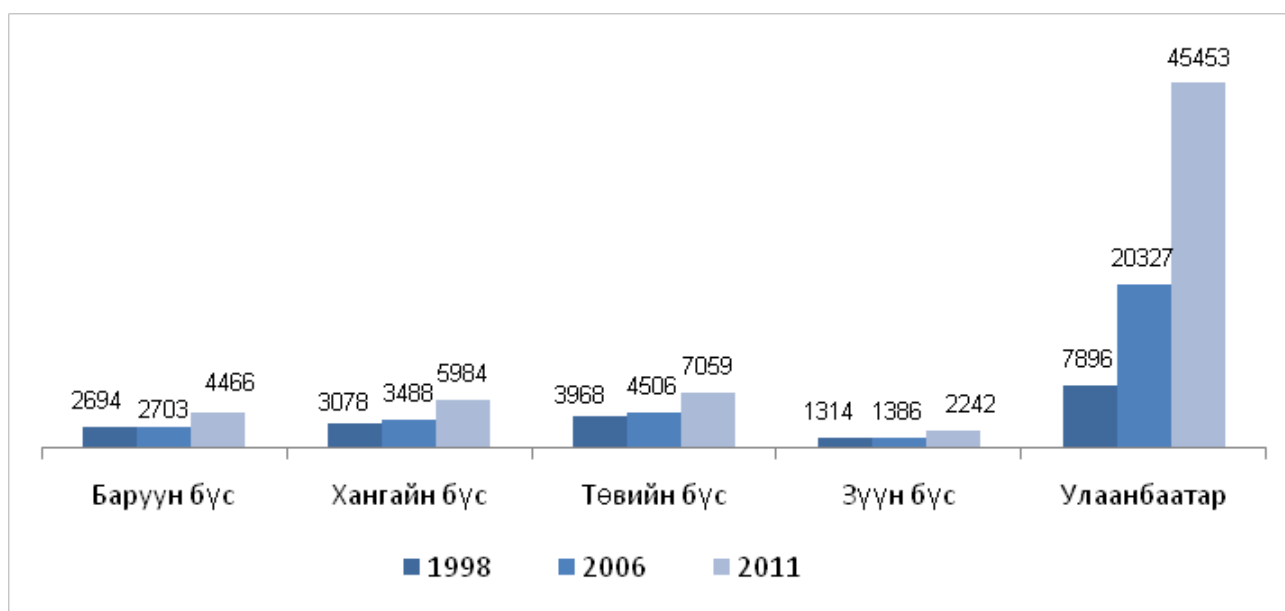

Улсын хэмжээнд 2011 онд тоологдсон нийт хуулийн этгээдийн 69.7 хувь буюу 45.4 мянга нь нийслэл Улаанбаатар хотод байрлаж байна. Улаанбаатар хотын нутаг дэвсгэр манай улсын нутаг дэвсгэрийн 0.3 хувийг эзэлдэг боловч нийт хүн амын 45.0 хувь нь нийслэл хотод амьдарч байгаа нь аж ахуйн нэгж, байгууллагын төвлөрөлд шууд нөлөөтэй байгааг харуулж байна.



Хүснэгт 1. Хуулийн этгээдийн тоо, бүс, аймаг, нийслэл, тооллого явагдсан оноор

	1998		2006		2011	
	Хуулийн этгээдийн тоо	Дүнд эзлэх хувь	Хуулийн этгээдийн тоо	Дүнд эзлэх хувь	Хуулийн этгээдийн тоо	Дүнд эзлэх хувь
БҮГД	18 950	100.0	32 410	100.0	65 204	100.0
Баруун бүс	2 694	14.2	2 703	8.3	4 466	6.8
Баян-Өлгий	468	2.5	543	1.7	975	1.5
Говь-Алтай	476	2.5	433	1.3	520	0.8
Завхан	582	3.1	681	2.1	877	1.3
Увс	473	2.5	438	1.4	925	1.4
Ховд	695	3.7	608	1.9	1 169	1.8
Хангайн бүс	3 078	16.2	3 488	10.8	5 984	9.2
Архангай	570	3.0	506	1.6	689	1.1
Баянхонгор	440	2.3	442	1.4	745	1.1
Булган	368	1.9	428	1.3	717	1.1
Орхон	666	3.5	1 101	3.4	2 237	3.4
Өвөрхангай	498	2.6	531	1.6	817	1.3
Хөвсгөл	536	2.8	480	1.5	779	1.2
Төвийн бүс	3 968	20.9	4 506	13.9	7 059	10.8
Говьсүмбэр	82	0.4	113	0.3	189	0.3
Дархан-Уул	877	4.6	1 114	3.4	1 831	2.8
Дорноговь	485	2.6	544	1.7	748	1.1
Дундговь	283	1.5	420	1.3	554	0.8
Өмнөговь	349	1.8	486	1.5	866	1.3
Сэлэнгэ	1 049	5.5	1 068	3.3	1 711	2.6
Төв	843	4.4	761	2.3	1 160	1.8
Зүүн бүс	1 314	6.9	1 386	4.3	2 242	3.4
Дорнод	501	2.6	550	1.7	911	1.4
Сүхбаатар	269	1.4	331	1.0	512	0.8
Хэнтий	544	2.9	505	1.6	819	1.3
Улаанбаатар	7 896	41.7	20 327	62.7	45 453	69.7

Орхон, Дархан-Уул, Сэлэнгэ, Төв зэрэг төвийн болон хангайн бүсийн аймгуудад нийт хуулийн этгээдийн 10.6 хувь нь ногдож байна. Хуулийн этгээдийн тоо Говьсүмбэр, Сүхбаатар, Дундговь, Говь-Алтай зэрэг аймагт хамгийн цөөн байна.



Зураг 2. Хуулийн этгээдийн тооны өсөлт, аймаг, нийслэлээр, хувиар, 2011 оныг 2006 оныхтой харьцуулснаар

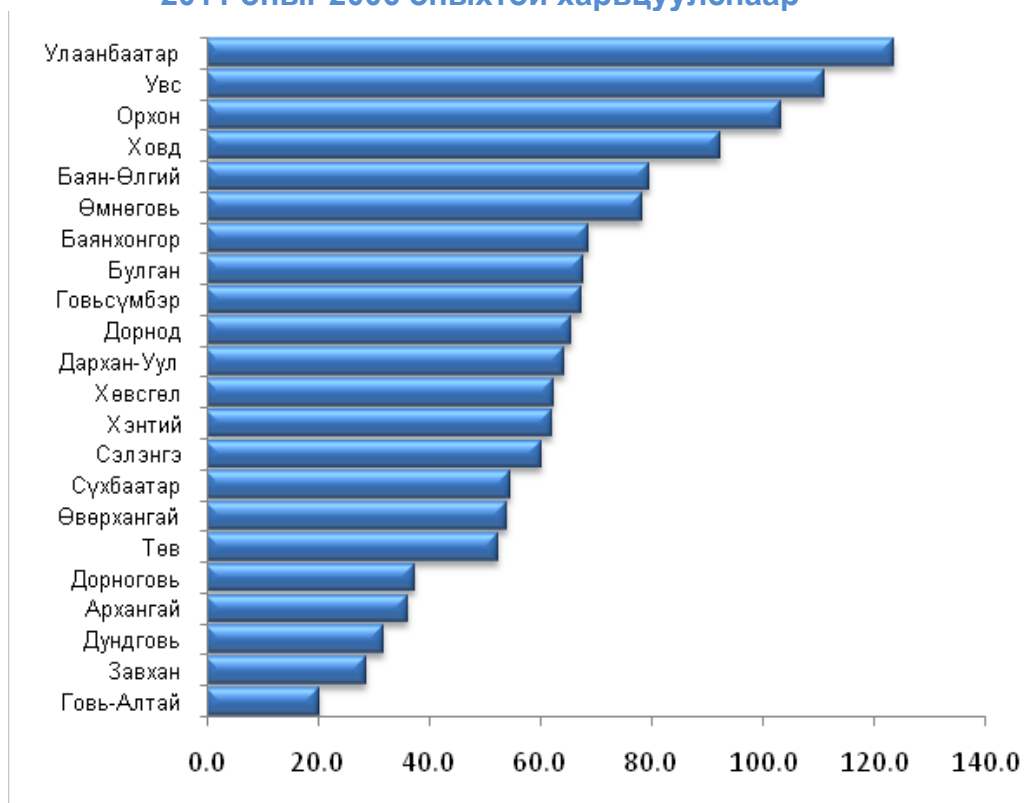

Хуулийн этгээдийн тооны өсөлтийг 2006 оны тооллогоос хойш аймаг, нийслэлээр авч үзэхэд Улаанбаатар хотод энэ үзүүлэлт 2.2 дахин, Увс аймагт 2.1 дахин, Орхон аймагт 2.0 дахин, Ховд аймагт 1.9 дахин, Баян-Өлгий, Өмнөговь аймагт 1.8 дахин, Баянхонгор, Булган, Говьсүмбэр, Дорнод аймагт 1.7 дахин нэмэгдсэн нь хамгийн их өсөлттэй байна.

2. Хуулийн этгээдийн тоо, хариуцлагын хэлбэрээр

Хуулийн этгээдийн тоог хариуцлагын хэлбэрээр авч үзэхэд 2006 оны тооллогынхоос төсөвт байгууллагын тоо 16.5 хувь, төрийн өмчит үйлдвэрийн газрынх 1.6 хувь, хязгаарлагдмал хариуцлагатай компанийнх 2.3 дахин, төрийн бус байгууллагынх 2.7 дахин нэмэгдсэн бол хувьцаат компанийн тоо 8.0 хувь, хоршооных 23.8 хувь, нөхөрлөлийнх 13.8 хувиар буурсан байна. Харин 1998 оныхоос хоршооны тоо 3.8 хувь, нөхөрлөлийнх 24.7 хувь, төсөвт байгууллагынх 2.9 хувь, хязгаарлагдмал хариуцлагатай компанийнх 9.4 дахин, төрийн бус байгууллагынх 5.5 дахин нэмэгдсэн бол төрийн өмчит үйлдвэрийн газрын тоо 68.1 хувь, хувьцаат компанийнх 27.7 хувиар буурсан байна.



Хүснэгт 2. Хуулийн этгээдийн тоо, хариуцлагын хэлбэр, тооллого явагдсан оноор

Хариуцлагын хэлбэр	1998	2006	2011	$\frac{2011}{1998}$ %	$\frac{2011}{2006}$ %
БҮГД	18 950	32 410	65 204	344.1	201.2
ХК	382	300	276	72.3	92
ХХК	5 374	21 528	50 743	944.2	235.7
Хоршоо	1 615	2 202	1 677	103.8	76.2
Нөхөрлөл	1 645	2 378	2 051	124.7	86.2
ТӨҮГ, ОНӨҮГ	802	252	256	31.9	101.6
ТББ	1 059	2 171	5 879	555.1	270.8
Төсөвт байгууллага	3 846	3 398	3 959	102.9	116.5
ХЭАА	4 227	-	-	-	-
Бусад	-	181	363	-	200.6

3. Хуулийн этгээдийн тоо, өмчийн хэлбэрээр

Төрийн өмчийн 3.4 мянган хуулийн этгээд, орон нутгийн 1.2 мянга, хувийн хэвшлийн 57.8 мянга, хувийн хамтарсан болон гадаадын 100 хувийн хөрөнгө оруулалттай 2.9 мянган хуулийн этгээд 2011 онд тоологдлоо.

Хүснэгт 3. Хуулийн этгээдийн тоо, өмчийн хэлбэр, тооллого явагдсан оноор

Өмчийн хэлбэр	2006		2011		$\frac{2011}{2006}$ %
	Хуулийн этгээдийн тоо	Дүнд эзлэх хувь	Хуулийн этгээдийн тоо	Дүнд эзлэх хувь	
БҮГД	32 410	100.0	65204	100.0	201.2
Төрийн	2 885	8.9	3 388	5.2	117.4
Орон нутгийн	943	2.9	1 190	1.8	126.2
Монгол улсын иргэний хувийн	27 154	83.8	57 764	88.6	212.7
Хувийн гадаадтай хамтарсан	565	1.7	767	1.2	135.7
Гадаад улсын	863	2.7	2 095	3.2	242.8

ААНБ-ын 2006 оны тооллоготой харьцуулахад төрийн өмчийн хуулийн этгээд 17.4 хувь, орон нутгийн өмчийн хуулийн этгээд 26.2 хувь, хувийн хэвшлийн хуулийн этгээд 2.1 дахин, хувийн хамтарсан өмчтэй хуулийн этгээд 35.7 хувь, гадаадын 100 хувийн хөрөнгө оруулалттай хуулийн этгээд 2.4 дахин нэмэгдсэн байна.

4. Хуулийн этгээдийн тоо, эдийн засгийн үйл ажиллагааны чиглэлээр

Хуулийн этгээдийг эдийн засгийн үйл ажиллагааны чиглэлээр ангилхдаа ҮСГ-ын дарга, Санхүү эдийн засгийн сайд (хуучин нэрээр)-ын хамтарсан тушаалаар 2004 онд шинэчлэгдэн батлагдсан Эдийн засгийн бүх төрлийн үйл ажиллагааны салбарын ангиллыг мөрдлөг болгож энэ удаагийн тооллогод ашигласан.



Хуулийн этгээдийг эдийн засгийн үйл ажиллагааны чиглэлээр авч үзэхэд бөөний болон жижиглэн худалдаа, гэр ахуйн барааны засварлах үйлчилгээ эрхэлж буй хуулийн этгээд 25.2 мянга байгаа нь хамгийн өндөр үзүүлэлт бөгөөд 38.6 хувийг эзэлж байна.

Хүснэгт 4. Хуулийн этгээдийн тоо, эдийн засгийн үйл ажиллагааны чиглэл, тооллого явагдсан оноор

	1998		2006		2011	
	Хуулийн этгээдийн тоо	Дүнд эзлэх хувь	Хуулийн этгээдийн тоо	Дүнд эзлэх хувь	Хуулийн этгээдийн тоо	Дүнд эзлэх хувь
БҮГД	18 950	100.0	32 410	100.0	65 204	100.0
Хөдөө аж ахуй, ан агнуур, ойн аж ахуй, загас барилт	1 713	9.0	1 626	5.0	3 370	5.2
Уул уурхай, олборлох үйлдвэр	199	1.1	411	1.3	503	0.8
Боловсруулах үйлдвэр	2 592	13.7	2 362	7.3	5 709	8.8
Цахилгаан, хий үйлдвэрлэл, ус хангамж	181	1.0	234	0.7	238	0.4
Барилга	581	3.1	1 310	4.0	4 069	6.2
Бөөний болон жижиглэн худалдаа, гэр ахуйн барааны засварлах үйлчилгээ	5 378	28.3	12 134	37.4	25 165	38.6
Зочид буудал, зоогийн газар	742	3.9	1 466	4.5	2 281	3.5
Тээвэр, агуулахын аж ахуй, холбоо	681	3.6	1 178	3.6	3 067	4.7
Санхүүгийн гүйлгээ хийх үйл ажиллагаа	241	1.3	1 675	5.2	2 120	3.2
Үл хөдлөх хөрөнгө, түрээс, бизнесийн бусад үйл ажиллагаа	927	4.9	2 440	7.6	6 457	9.9
Төрийн удирдлага, батлан хамгаалах, албан журмын нийгмийн даатгалын үйл ажиллагаа	1 232	6.5	1 148	3.5	1 401	2.1
Боловсролын салбарын үйл ажиллагаа	1 493	7.9	1 994	6.2	2 999	4.6
Эрүүл мэнд, нийгмийн халамжийн үйл ажиллагаа	1 109	5.8	2 010	6.2	2 753	4.2
Нийгэм, бие хүнд үзүүлэх бусад үйлчилгээ	1 881	9.9	2 411	7.5	5 055	7.8
Бусад	-	-	11	0.0	17	0.0

Хөдөө аж ахуй, ан агнуур, ойн аж ахуй, загас барилт, боловсруулах үйлдвэр, барилга, тээвэр, агуулахын аж ахуй, холбоо, үл хөдлөх хөрөнгө, түрээс, бизнесийн бусад үйл ажиллагаа, нийгэм, бие хүнд үзүүлэх бусад үйлчилгээний салбарт хамрагдаж байгаа хуулийн этгээдийн тоо 2.1-3.1 дахин өссөн байна.

Хөдөө аж ахуйн салбарын хувьд хуулийн этгээдийн тооны өсөлт бусад салбарынхаас харьцангуй өндөр байна. Энэ салбарын үйл ажиллагаанд хамрагдах нэгжийн тоо 2011 онд 3370 болж, 1998 оныхоос 1657 буюу 2.0 дахин, 2006 оныхоос 1744 буюу 2.1 дахин нэмэгдсэн байна.



Хүснэгт 5. Хөдөө аж ахуй, ан агнуур, ойн аж ахуй, загас барилтын салбарын хуулийн этгээдийн тоо, эдийн засгийн үйл ажиллагааны дэд салбараар, тооллого явагдсан оноор

	1998		2006		2011	
	Хуулийн этгээдийн тоо	Дүнд эзлэх хувь	Хуулийн этгээдийн тоо	Дүнд эзлэх хувь	Хуулийн этгээдийн тоо	Дүнд эзлэх хувь
Бүгд	1 713	100.0	1 626	100.0	3 370	100.0
ХАА, ан агнуур	1 627	95.0	1 502	92.3	3 037	90.1
Ойн аж ахуй, мод бэлтгэл	84	4.9	118	7.3	326	9.7
Загас барилт, загас үржүүлэг	2	0.1	6	0.4	7	0.2

Салбарын бүтцээр нь авч үзэхэд хөдөө аж ахуй, ан агнуурын салбарт хамаарах хуулийн этгээдийн тоо 2011 онд 3037 болж, 1998 оныхоос 1410 буюу 1.9 дахин, 2006 оныхоос 1535 буюу 2.0 дахин нэмэгдлээ. Мөн ойн аж ахуй, мод бэлтгэх үйл ажиллагаа эрхэлдэг хуулийн этгээд нь 2011 онд 326 болж, 1998 оныхоос 242 буюу 3.9 дахин, 2006 оныхоос 208 буюу 2.8 дахин өссөн байна.

Манай улсад 2011 оны байдлаар боловсруулах үйлдвэрийн тоо 5.7 мянга болж, 25.8 хувийг хүнсний бүтээгдэхүүн, ундаа, тамхи үйлдвэрлэл, 8.5 хувийг хувцас үйлдвэрлэл, үслэг арьс боловсруулалт, 10.4 хувийг тавилгаас бусад мод болон модон бүтээгдэхүүний үйлдвэрлэл, 15.7 хувийг нийтлэх, хэвлэх, дуу бичлэг хийх үйл ажиллагаа эрхэлж буй үйлдвэрүүд эзэлж байна.

Хүснэгт 6. Боловсруулах үйлдвэрийн салбарын хуулийн этгээдийн тоо, эдийн засгийн үйл ажиллагааны дэд салбараар, тооллого явагдсан оноор

	1998		2006		2011	
	Хуулийн этгээдийн тоо	Дүнд эзлэх хувь	Хуулийн этгээдийн тоо	Дүнд эзлэх хувь	Хуулийн этгээдийн тоо	Дүнд эзлэх хувь
БҮГД	2 592	100.0	2 362	100.0	5 709	100.0
Хүнсний бүтээгдэхүүн, ундаа, тамхи үйлдвэрлэл	969	37.4	725	30.7	1 471	25.8
Нэхмэлийн үйлдвэрлэл	91	3.5	165	7.0	358	6.3
Хувцас үйлдвэрлэл, үслэг арьс боловсруулалт	439	16.9	237	10.0	488	8.5
Арьс шир боловсруулах, ширэн эдлэл, гутал үйлдвэрлэл	134	5.2	67	2.8	127	2.2
Тавилгаас бусад мод болон модон бүтээгдэхүүний үйлдвэрлэл, сүрэл, дэрсэн эдлэл үйлдвэрлэл	341	13.2	314	13.3	591	10.4
Цаас, цаасан бүтээгдэхүүн үйлдвэрлэл	2	0.1	16	0.7	60	1.1
Нийтлэх, хэвлэх, дуу бичлэг хийх ажиллагаа	133	5.1	269	11.4	898	15.7
Кокс, шингэн болон цацраг идэвхт түлш үйлдвэрлэл	-	-	5	0.2	15	0.3
Химийн бүтээгдэхүүн үйлдвэрлэл	51	2.0	64	2.7	149	2.6



Резинэн болон хуванцар бүтээгдэхүүн	3	0.1	23	1.0	54	0.9
Төмөрлөг бус эрдэс бодисоор хийсэн эдлэл	74	2.9	186	7.9	454	8.0
Төмрийн үйлдвэрлэл	20	0.8	40	1.7	69	1.2
Машин, тоног төхөөрөмжөөс бусад төмөр эдлэл үйлдвэрлэл	49	1.9	62	2.6	155	2.7
Машин, тоног төхөөрөмж үйлдвэрлэл	35	1.4	19	0.8	257	4.5
Компьютер, электроник болон хараа зүйн бүтээгдэхүүний үйлдвэрлэл	37	1.4	29	1.2	155	2.7
Цахилгаан тоног төхөөрөмжийн үйлдвэрлэл	19	0.7	29	1.2	121	2.1
Тээврийн бусад хэрэгсэл үйлдвэрлэл	1	0.0	3	0.1	8	0.1
Тавилга үйлдвэрлэл, боловсруулах үйлдвэрлэлийн бусад	194	7.5	109	4.7	279	4.9

Хүнсний бүтээгдэхүүн, ундаа, тамхи үйлдвэрлэлийн дэд салбарын дүнд эзлэх хувь 1998 оноос хойш буурсаар байна. Харин нийтлэх, хэвлэх, дуу бичлэг хийх ажиллагааны дэд салбарт үйл ажиллагаа явуулж байгаа хуулийн этгээдийн тоо 1998 онд 133, 2006 онд 269 байсан бол 2011 онд 898 болж, 1998 оныхоос 765 буюу 6.7 дахин, 2006 оныхоос 629 буюу 3.3 дахин нэмэгдсэн байна.

Хүснэгт 7. Тээврийн үйлчилгээ эрхэлдэг аж ахуйн нэгжийн тоо, эдийн засгийн үйл ажиллагааны бүлэг, тооллого явагдсан оноор

	1998		2006		2011	
	Аж ахуйн нэгжийн тоо	Дүнд эзлэх хувь	Аж ахуйн нэгжийн тоо	Дүнд эзлэх хувь	Аж ахуйн нэгжийн тоо	Дүнд эзлэх хувь
БҮГД	463	100.0	243	100.0	730	100.0
Хуурай замын тээвэр	457	98.7	230	94.7	713	97.7
Усан замын тээвэр	1	0.2	2	0.8	2	0.3
Агаарын тээвэр	5	1.1	11	4.5	15	2.0

Тээврийн салбарт хуурай замын тээврийн үйл ажиллагаа эрхэлж буй аж ахуйн нэгжүүд нэмэгдэх хандлагатай байна. Хуурай замын тээврийн салбарын аж ахуйн нэгжийн тоо 1998 оныхоос 256 буюу 56.0 хувь, 2006 оныхоос 483 буюу 3.1 дахин нэмэгдсэн байна. Манай улсын хэмжээнд 1998 онд “Хөвсгөл усан зам” ХХК усан замын тээврийн үйл ажиллагаа эрхэлж байсан бол 2005 оноос эхлэн Булган аймагт бирваазаар иргэдийг гаргах үйл ажиллагаа эрхэлдэг нэгж нэгээр нэмэгдсэнээр энэ салбарын аж ахуйн нэгжийн тоо 2 болжээ.

Агаарын тээврийн аж ахуйн нэгжийн тоо 1998 оныхоос 10 буюу 3.0 дахин, 2006 оныхоос 4 буюу 36.4 хувиар нэмэгдсэн байна.

5. Хуулийн этгээдийн тоо, ажиллагчдын тооны бүлгээр

Улсын хэмжээнд хуулийн этгээдийн тоог ажиллагчдын тооны бүлгээр авч үзэхэд 1-9 ажиллагчидтай хуулийн этгээдийн тоо 2011 онд 55.8 мянга болж, дүнд эзлэх хувь 1998 оныхоос 12.5 пункт, 2006 оныхоос 4.6 пунктээр нэмэгдэж, харин 10-аас дээш ажиллагчидтай хуулийн этгээдийн тоо 1998 оныхоос 3.5-5.1 пункт, 2006 оныхоос 1.0-2.3 пунктээр буурчээ.



Хүснэгт 8. Хуулийн этгээдийн тоо, ажиллагчдын тооны бүлэг, тооллого явагдсан оноор

	1998		2006		2011		2006 1998	%	2011 2006	%
	Хуулийн этгээдийн тоо	Дүнд ээлэх хувь	Хуулийн этгээдийн тоо	Дүнд ээлэх хувь	Хуулийн этгээдийн тоо	Дүнд ээлэх хувь				
БҮГД	18 950	100.0	32 410	100.0	65 204	100.0	171.0		201.2	
1-9	13 826	73.0	26 213	80.9	55 777	85.5	189.6		212.8	
10-19	2 056	10.8	2 957	9.1	4 451	6.8	143.8		150.5	
20-49	1 923	10.1	2 081	6.4	3 288	5.0	108.2		158.0	
50+	1 145	6.0	1 159	3.6	1 688	2.6	101.2		145.6	

6. Ажиллагчдын тоо, цалингийн үзүүлэлт

ААНБ-ын 2011 оны тооллогын дүнгээр 65.2 мянган хуулийн этгээдэд нийт 529.6 мянган хүн ажиллаж байгаагийн 291.1 мянга буюу 53.1 хувь нь эрэгтэй, 248.5 мянга буюу 46.9 хувь нь эмэгтэй ажиллагчид байна.

Хүснэгт 9. Ажиллагчдын тоо, цалингийн хэмжээ

	2005		2010	
	Тоо	Дүнд эзлэх хувь	Тоо	Дүнд эзлэх хувь
БҮГД	381.4	100	529.6	100
Эрэгтэй, мян.хүн	195.7	51.3	281.1	53.1
Эмэгтэй, мян.хүн	185.7	48.7	248.5	46.9
Цалин, тэрбум төг.	417.9	-	1914.0	-

Хуулийн этгээдэд ажиллагчдын тоо 2010 оны жилийн эцсийн дүнгээр 2005 оныхоос 38.9 хувь, цалин, түүнтэй адилтгах орлого 4.6 дахин өссөн байна. Хуулийн этгээдэд ажиллагчдын тоог хүйсээр авч үзэхэд 2005 оны жилийн эцсийн дүнгээр эрэгтэйчүүдийн ажиллагчдын тоонд эзлэх хувь 1.8 пунктээр өсч, эмэгтэйчүүдийнх 1.8 пунктээр буурчээ.

7. Борлуулалтын орлого

Тооллогод хамрагдсан 55.3 мянган хуулийн этгээд, аж ахуйн нэгж 2010 оны жилийн эцсийн байдлаар нийтдээ 17.8 триллион төгрөгийн борлуулалт хийсэн байна.



Хүснэгт 10. Борлуулалтын орлого, 2010 оноор, ажиллагчдын тооны бүлгээр

	БҮГД	0-4 тэрбум төг	5-19 тэрбум төг	20-49 тэрбум төг	50-499 тэрбум төг	500-4999 тэрбум төг	5000 ба түүнээс дээш тэрбум төг
БҮГД	1 7816.7	18.0	102.5	134.3	1 001.4	2 597.5	13 963.0
1-9	1 817.1	17.3	96.6	113.6	549.9	684.8	355.0
10-19	1 811.1	0.5	4.4	15.6	235.1	442	1 113.5
20-49	1 973.5	0.2	1.2	4.4	177.6	704.6	1 085.5
50-с дээш	12 215.0	0.0	0.3	0.7	38.8	766.2	11 409.0

Нийт борлуулалтын орлогын 68.6 хувийг 50-аас дээш ажиллагчидтай хуулийн этгээдүүд бүрдүүлж байхад 10.2 хувийг 1-9 ажиллагчидтай хуулийн этгээд бүрдүүлж байна.

Хүснэгт 11. Борлуулалтын орлого, эдийн засгийн үйл ажиллагааны чиглэлээр

	2005		2010	
	Борлуулалтын орлого тэрбум төг	Дүнд эзлэх хувь	Борлуулалтын орлого тэрбум төг	Дүнд эзлэх хувь
БҮГД	4 362.3	100.0	17 816.7	100.0
Хөдөө аж ахуй, ан агнуур, ойн аж ахуй, загас барилт	26.3	0.6	104.3	0.6
Уул уурхай, олборлох үйлдвэр	992.6	22.8	4 117.0	23.1
Боловсруулах үйлдвэр	419.3	9.6	1 695.3	9.5
Цахилгаан, хий үйлдвэрлэл, ус хангамж	295.2	6.8	547.3	3.1
Барилга	208.1	4.8	1 259.2	7.1
Бөөний болон жижиглэн худалдаа, гэр ахуйн барааны засварлах үйлчилгээ	1 298.5	29.8	5 571.7	31.3
Зочид буудал, зоогийн газар	61.9	1.4	172.9	1.0
Тээвэр, агуулахын аж ахуй, холбоо	636.5	14.6	1 727.5	9.7
Санхүүгийн гүйлгээ хийх үйл ажиллагаа	243.7	5.6	1 271.7	7.1
Үл хөдлөх хөрөнгө, түрээс, бизнесийн бусад үйл ажиллагаа	138.9	3.2	1 151.0	6.5
Боловсролын салбарын үйл ажиллагаа	8.6	0.2	71.5	0.4
Эрүүл мэнд, нийгмийн халамжийн үйл ажиллагаа	15.7	0.4	74.5	0.4
Нийгэм, бие хүнд үзүүлэх бусад үйлчилгээ	17.0	0.4	52.9	0.3



Хуулийн этгээд, аж ахуйн нэгжийн борлуулалтын орлогын 2010 оны жилийн эцэст 23.1 хувийг уул уурхай, олборлох үйлдвэр, 9.5 хувийг боловсруулах үйлдвэр, 7.1 хувийг барилга, 31.3 хувийг бөөний болон жижиглэн худалдаа, гэр ахуйн барааны засварлах үйлчилгээ, 9.7 хувийг тээвэр, агуулахын аж ахуй, холбооны салбар эзэлж байна. Барилга, бөөний болон жижиглэн худалдаа, гэр ахуйн барааны засварлах үйлчилгээ, санхүүгийн гүйлгээ хийх үйл ажиллагаа, үл хөдлөх хөрөнгө, түрээс, бизнесийн бусад үйл ажиллагаа эрхэлдэг хуулийн этгээдийн борлуулалтын орлогын дүнд эзлэх хувь 2010 онд 2005 оныхоос 1.5-3.3 пунктээр өсч, харин боловсруулах үйлдвэр, цахилгаан, хий үйлдвэрлэл, ус хангамж, зочид буудал, зоогийн газар, тээвэр, агуулахын аж ахуй, холбоо зэрэг салбарынх 0.1-4.9 пунктээр буурчээ.

8. Хөрөнгө оруулалт, түүний эх үүсвэр

Хуулийн этгээд, аж ахуйн нэгжийн хөрөнгө оруулалтын эх үүсвэрийг төсвийн хөрөнгө оруулалт, гадаадын шууд хөрөнгө оруулалт, банкны зээл, үнэт цаас борлуулсны, өөрийн хөрөнгө оруулалт, бусад гэсэн санхүүжилтийн эх үүсвэрээр ангилж, тооллогын мэдээллийг цуглуулсан.

Хүснэгт 12. Хуулийн этгээд, аж ахуйн нэгжийн хөрөнгө оруулалтын хэмжээ, эх үүсвэрээр, тэрбум төгрөг

	2005		2010	
	Хөрөнгө оруулалтын хэмжээ	Дүнд эзлэх хувь	Хөрөнгө оруулалтын хэмжээ	Дүнд эзлэх хувь
БҮГД	749.5	100.0	4 296.5	100.0
Төсвийн хөрөнгө оруулалт	21.7	2.9	72.4	1.7
Гадаадын хөнгөлөлттэй зээл	133.7	17.8	-	
Гадаадын шууд хөрөнгө оруулалт	238.4	31.8	1 932.6	45.0
Банкны зээл	104.0	13.9	243.4	5.6
Үнэт цаас борлуулсны	0.7	0.1	209.4	4.9
Өөрийн хөрөнгө оруулалт	233.1	31.1	1 651.2	38.4
Бусад	17.8	2.4	187.5	4.4

Хуулийн этгээд, аж ахуйн нэгжүүдэд 2010 оны жилийн эцэст нийтдээ 4.3 триллион төгрөгийн хөрөнгө оруулалт хийгдсэн нь 2005 оны жилийн эцсийн дүнгээс 5.7 дахин өссөн байна. Нийт хөрөнгө оруулалтыг санхүүжилтийн эх үүсвэрээр нь авч үзэхэд гадаадын шууд хөрөнгө оруулалт 45.0 хувь, өөрийн хөрөнгө оруулалт 38.4 хувь, банкны зээл 5.6 хувь, бусад эх үүсвэр 4.4 хувь, үнэт цаасны борлуулалт 4.9 хувь, төсвийн хөрөнгө оруулалт 1.7 хувийг эзэлж байгаа нь 2005 оны жилийн эцсийн дүнгээс гадаадын шууд хөрөнгө оруулалт 13.2 пункт, өөрийн хөрөнгө оруулалт 7.3 пункт, үнэт цаасны борлуулалт 4.3 пунктээр нэмэгдэж, банкны зээл 8.3 пункт, төсвийн хөрөнгө оруулалт 1.2 пунктээр буурчээ.



Дүгнэлт

Аж ахуйн нэгж, байгууллагын 2006 оны тооллогоос хойш манай улсын эдийн засгийн бүтэц, цар хэмжээ, үйл ажиллагааны чиглэл, бизнесийн орчин, түүнчлэн аж ахуйн нэгж байгууллагын талаарх хууль, эрх зүйн хэм хэмжээнд ихээхэн өөрчлөлт гарсныг энэхүү тооллогын үр дүн харуулж байна.

Манай улсын хувьд аж ахуйн нэгж, байгууллагын төвлөрөл нь газар зүйн бүс нутгаар нэлээд ялгаатай байгаа бөгөөд энэ нь засаг захиргаа, байгаль цаг уурын нөхцөл, газар зүйн онцлог зэрэг хүчин зүйлээс шалтгаалахаас гадна хүн амын шилжих хөдөлгөөн болон нягтрал нь хамгийн чухал нөлөөг үзүүлж байна.

Аж ахуйн нэгж, байгууллагыг эдийн засгийн үйл ажиллагааны чиглэлээр ангилж үзэхэд төрийн өмчит аж ахуйн нэгж байгууллагууд нь удирдлага, захиргааны болон дэмжлэг үзүүлэх үйл ажиллагаа, боловсрол, эрүүл мэнд, нийгмийн салбарт голлон үйл ажиллагаа явуулж байгаа бол хувийн хэвшлийн аж ахуйн нэгжүүдийн хувьд бөөний болон жижиглэн худалдаа, боловсруулах аж үйлдвэр, санхүү болон даатгалын үйл ажиллагааны салбарт голлон үйл ажиллагаагаа явуулж байна.

ААНБ-ын 2011 оны тооллогын дүнг 2006 оныхтой харьцуулахад эдийн засгийн салбаруудад хуулийн этгээдийн тоо өсөх хандлагатай байгаа боловч цахилгаан, хий үйлдвэрлэл, ус хангамжийн дэд салбарт хуулийн этгээдийн тоо буурсан байна.

Хөдөө аж ахуй, ан агнуур, ойн аж ахуй, загас барилт, боловсруулах үйлдвэр, барилга, бөөний болон жижиглэн худалдаа, гэр ахуйн барааны засварлах үйлчилгээ, тээвэр, агуулахын аж ахуй, холбоо, үл хөдлөх хөрөнгө, түрээс, бизнесийн бусад үйл ажиллагаа, нийгэм, бие хүнд үзүүлэх бусад үйлчилгээний салбарт хамрагдаж байгаа хуулийн этгээдийн дүнд эзлэх хувь 0.5-2.4 пунктээр нэмэгдсэн байхад харин энэ хугацаанд санхүүгийн гүйлгээ хийх үйл ажиллагаа, эрүүл мэнд, нийгмийн халамжийн үйл ажиллагааны салбарынх тус бүр 2.0 пунктээр буурсан байна.

Манай улс атрын гуравдугаар аяныг (2003-2007 он) амжилттай хэрэгжүүлснээр үр тариа, төмсний хэрэгцээг 100.0 хувь, хүнсний ногооны хэрэгцээний 60.0 гаруй хувийг эх орны ургацаар хангах болсон байна. Энэ нь тус салбар дахь хуулийн этгээдийн тооны өсөлтөд голлон нөлөөлсөн байна.

Манай улсад 1998 оноос хойш аялал жуулчлалын салбар хурдацтайгаар хөгжиж аж ахуйн нэгж, байгууллагууд энэ салбарт бизнес эрхлэх сонирхолтой болсон. Үүнийг даган аялал жуулчлал эрхлэх компаниуд олноор байгуулагдсан нь тээврийн салбарын аж ахуйн нэгжийн тоо өсөхөд голлон нөлөөлсөн байна.

Хуулийн этгээд, аж ахуйн нэгжийн борлуулалтын орлогыг бүсээр авч үзэхэд 78.2 хувь нь Улаанбаатар хотод, 4.4 хувь нь төвийн бүсэд, 0.9 хувь нь баруун бүсэд, 1.0 хувь нь зүүн бүсэд, 15.5 хувь нь хангайн бүсэд ногдож байна. Энэ үзүүлэлтийг 2006 оныхтой харьцуулбал хангайн болон зүүн бүсийнх 0.2-1.7 пунктээр нэмэгдэж, бусад бүсийнх 0.1-1.2 пунктээр буурсан байна.

Манай улсын эдийн засагт 1-19 ажиллагчидтай хуулийн этгээд тооны хувьд нийт хуулийн этгээдийн 92.3 хувийг эзэлж байгаа бол борлуулалтын орлогын хувьд 20.4 хувийг эзэлж байна



Дэлхийн эдийн засаг, гадаад зах зээлийн тойм

ХАВСРАЛТ

ААНУ-ын эдийн засаг

АНУ-ын Эдийн засгийн шинжилгээний товчооны тооцоогоор (2011 оны 12 дугаар сарын 22-нд мэдээлснээр) зэрэгцүүлэх үнээрх дотоодын нийт бүтээгдэхүүн (ДНБ) 2011 оны 3 дугаар улиралд өмнөх улирлынхаас 1.8 хувиар* өсчээ¹.

Хэрэглээний үнийн индекс 2011 оны 11 дүгээр сард өмнөх сарынхтай ижил түвшинд, өмнөх оны мөн үеийнхээс 3.4 хувиар өсчээ².

Гадаад худалдааны алдагдал 2011 оны эхний 10 сард 465.2 тэрбум ам.долл* болж, өмнөх оны мөн үеийнхээс 44.5 тэрбум ам.долл буюу 10.6 хувиар* өсчээ³.

Тус улсын Холбооны нөөцийн сан (Төв банк)-гийн урьдчилсан тооцоогоор аж үйлдвэрийн бүтээгдэхүүний үйлдвэрлэлийн индекс 2011 оны 11 дүгээр сард өмнөх сарынхаас 0.2 хувиар буурч, өмнөх оны мөн үеийнхээс 3.7 хувиар өссөн байна⁴.

Ажилгүйдлийн түвшин 2011 оны 12 дугаар сард 8.5 хувь* болж, өмнөх сарынхаас 0.2** пунктээр буурчээ².

Япон улсын эдийн засаг

Япон улсын Эдийн засаг, нийгмийн судалгааны институтын урьдчилсан тооцоогоор (2011 оны 12 дугаар сарын 9-нд мэдээлснээр) зэрэгцүүлэх үнээрх дотоодын нийт бүтээгдэхүүн 2011 оны 3 дугаар улиралд өмнөх улирлынхаас 1.4 хувь*, өмнөх оны мөн үеийнхээс 5.6 хувиар өсчээ⁵.

Хэрэглээний үнийн индекс 2011 оны 11 дүгээр сард 99.4 (2010=100) байгаа нь өмнөх сарынхаас 0.6 хувь, өмнөх оны мөн үеийнхээс 0.5 хувиар буурчээ⁶.

Гадаад худалдааны алдагдал 2011 оны эхний 11 сард 2287.6 тэрбум иен болж, өмнөх оны мөн үеийнхээс 8202.7 тэрбум иенээр өссөн байна⁷.

Аж үйлдвэрийн бүтээгдэхүүний үйлдвэрлэлийн индекс 2011 оны 11 дүгээр сард урьдчилсан гүйцэтгэлээр өмнөх сарынхаас 2.6 хувь*, өмнөх оны мөн үеийнхээс 4.0 хувиар буурчээ.

Ажилгүйдлийн түвшин 2011 оны 11 дүгээр сард 4.5 хувь* болж, өмнөх сарынхтай ижил түвшинд байна⁹.

Европын холбооны гишүүн орнуудын эдийн засаг

Европын холбооны статистикийн байгууллагын урьдчилсан тооцоогоор (2011 оны 12 дугаар сарын 6-нд мэдээлснээр) тус холбооны гишүүн 27 орны зэрэгцүүлэх үнээрх дотоодын нийт бүтээгдэхүүн 2011 оны 3 дугаар улиралд өмнөх улирлынхаас 0.3 хувь*, өмнөх оны мөн үеийнхээс 1.4 хувиар* өссөн байна.

Инфляцийн түвшин 2011 оны 11 дүгээр сард өмнөх сарынхаас 0.2 хувь, өмнөх оны мөн үеийнхээс 3.4 хувиар нэмэгдсэн байна.

Гадаад худалдааны алдагдал 2011 оны эхний 10 сард 141.9 тэрбум евро болж, өмнөх оны мөн үеийнхээс 10.9 тэрбум евро буюу 8.3 хувиар өсчээ.

Аж үйлдвэрийн бүтээгдэхүүний үйлдвэрлэлийн индекс 2011 оны 10 дугаар сард өмнөх сарынхаас 0.5 хувь*, өмнөх оны мөн үеийнхээс 2.6 хувиар өссөн байна.

Ажилгүйдлийн түвшин 2011 оны 11 дүгээр сард урьдчилсан гүйцэтгэлээр 9.8 хувь* болж, өмнөх сарынхтай ижил түвшинд, өмнөх оны мөн үеийнхээс 0.2 пунктээр өсчээ⁹.

ОХУ-ын эдийн засаг

ОХУ-ын Эдийн засаг, хөгжлийн яамны урьдчилсан тооцоогоор (2011 оны 12 дугаар сарын 27-нд мэдээлснээр) зэрэгцүүлэх үнээрх дотоодын нийт бүтээгдэхүүн 2011 оны эхний 11 сард өмнөх оны мөн үеийнхээс 4.4 хувиар өссөн байна¹⁰.

Хэрэглээний үнийн индекс 2011 оны 12 дугаар сард өмнөх сарынхаас 0.4 хувь, өмнөх оны мөн үеийнхээс 6.1 хувиар нэмэгджээ.

Гадаад худалдааны тэнцэл 2011 оны эхний 10 сард 162.1 тэрбум ам.долларын ашигтай гарч, өмнөх оны мөн үеийнхээс 36.8 тэрбум ам.долл буюу 29.4 хувиар нэмэгдсэн байна.

Аж үйлдвэрийн бүтээгдэхүүний үйлдвэрлэлийн индекс 2011 оны 11 дүгээр сард өмнөх сарынхаас 0.4 хувь, өмнөх оны мөн үеийнхээс 3.9 хувиар өсчээ.

Ажилгүйдлийн түвшин 2011 оны 11 дүгээр сард 6.3 хувь болж, өмнөх сарынхаас 0.1 пунктээр буурчээ¹¹.

* - Улирлын нөлөөллийг тооцсон

** - АНУ-ын Хөдөлмөрийн яамны Хөдөлмөрийн статистикийн товчооноос 2012 оны 1 дүгээр сарын 6-нд мэдээлснээр



БНХАУ-ын эдийн засаг

БНХАУ-ын Үндэсний статистикийн товчооны урьдчилсан тооцоогоор (2011 оны 10 дугаар сарын 21-нд мэдээлснээр) зэрэгцүүлэх үнээрх дотоодын нийт бүтээгдэхүүн 2011 оны эхний 9 сард өмнөх оны мөн үеийнхээс 9.4 хувиар өссөн байна.

Хэрэглээний үнийн индекс 2011 оны 11 дүгээр сард өмнөх оны мөн үеийнхээс 4.2 хувиар өсчээ¹².

Гадаад худалдааны тэнцэл 2011 оны эхний 10 сард 124.0 тэрбум ам.долларын ашигтай гарч, өмнөх оны мөн үеийнхээс 15.4 хувиар буурчээ¹³.

Харин аж үйлдвэрийн салбарын нэмэгдэл өртөг 2011 оны 11 дүгээр сард өмнөх оны мөн үеийнхээс 12.4 хувиар өсчээ¹².

Зэсийн үнэ

Лондонгийн металлын биржид 1 тонн цэвэр зэсийн үнэ 2010 оны 12 дугаар сард дунджаар 9147.26 ам.долл байсан бол 2011 оны 12 дугаар сард дунджаар 7567.55 ам.долл болж, 1579.71 ам.долл буюу 17.3 хувиар буурсан байна. 1 тонн цэвэр зэсийн үнэ 2011 оны 12 дугаар сард өмнөх сарынхаас 15.78 ам.долл буюу 0.2 хувиар нэмэгджээ¹⁴ / Зураг 1/.

Алтны үнэ

Лондонгийн металлын биржид 1 унц алтны үнэ 2010 оны 12 дугаар сард дунджаар 1390.55 ам.долл байсан бол 2011 оны 12 дугаар сард дунджаар 1652.31 ам.долл болж, 261.75 ам.долл буюу 18.8 хувиар өссөн байна. 1 унц алтны дундаж үнэ 2011 оны 12 дугаар сард өмнөх сарынхаас 86.67 ам.долл буюу 5.0 хувиар буурчээ¹⁵/Зураг 2/.

Газрын тосны үнэ

Нью-Йоркийн худалдааны биржид 1 баррел газрын тосны үнэ 2010 оны 12 дугаар сард дунджаар 89.08 ам.долл байсан бол 2011 оны 12 дугаар сард дунджаар 98.21 ам.долл болж, 9.13 ам.долл буюу 10.3 хувиар өссөн байна. 1 баррел газрын тосны дундаж үнэ 2011 оны 12 дугаар сард өмнөх сарынхаас 0.87 ам.долл буюу 0.9 хувиар өсчээ¹⁶ /Зураг 3/.

Зураг-1



Зураг-2

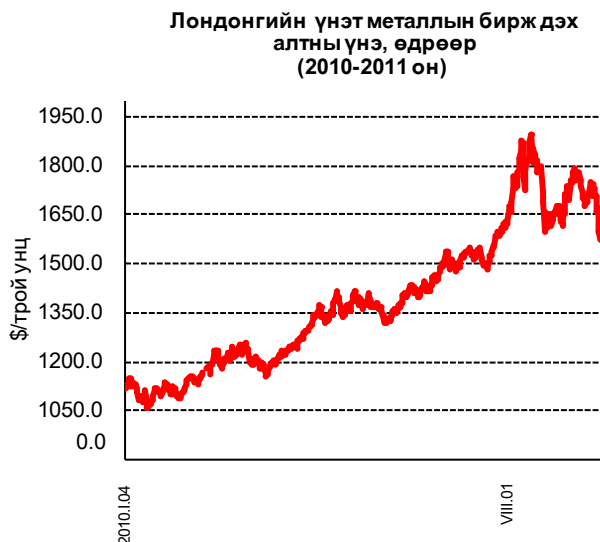

Зураг-3



**Хөрөнгийн биржийн индекс**

АНУ-ын хөрөнгийн биржийн Аж үйлдвэрийн Dow Jones индекс 2011 оны 12 дугаар сард дунджаар 12075.68 нэгж болж, өмнөх сарынхаас 271.35 нэгж буюу 2.3 хувь, өмнөх оны мөн үеийнхээс 610.43 нэгж буюу 5.3 хувиар нэмэгджээ¹⁷.

Токиогийн хөрөнгийн биржийн Nikkei-225 индекс 2011 оны 12 дугаар сард дунджаар 8507.32 нэгж болж, өмнөх сарынхаас 1.22 нэгж буюу 0.01 хувиар өсч, өмнөх оны мөн үеийнхээс 1747.13 нэгж буюу 17.0 хувиар буурчээ¹⁷.

Лондонгийн хөрөнгийн биржийн FTSE-100 индекс 2011 оны 12 дугаар сард дунджаар 5480.09 нэгж болж, өмнөх сарынхаас 77.58 нэгж буюу 1.4 хувиар өсч, өмнөх оны мөн үеийнхээс 388.30 нэгж буюу 6.6 хувиар буурчээ¹⁷.

Эх үүсвэр:

1. <http://bea.gov>
2. <http://stats.bls.gov>
3. <http://www.census.gov/foreign-trade>
4. <http://www.federalreserve.gov>
5. <http://www.esri.cao.go.jp>
6. <http://www.stat.go.jp>
7. <http://www.customs.go.jp>
8. <http://www.meti.go.jp>
9. <http://epp.eurostat.ec.europa.eu>
10. <http://www.economy.gov.ru>
11. <http://www.gks.ru>
12. <http://www.stats.gov.cn>
13. <http://www.mofcom.gov.cn>
14. <http://www.lme.com>
15. <http://www.lbma.org.uk>
16. <http://www.nymex.com>
17. <http://finance.yahoo.com>

ХӨРӨНГИЙН БИРЖИЙН ИНДЕКС, сараар.

нэгж

Он	Аж үйлдвэрийн Dow Jones ¹	Nikkei-2252	FTSE-1003
2010 I	10067.33	10661.62	5411.65
II	10214.51	10175.13	5231.92
III	10677.52	10671.49	5621.02
IV	11052.15	11139.77	5720.74
V	10500.19	10069.17	5222.87
VI	10159.27	9786.05	5139.44
VII	10222.24	9456.84	5158.39
VIII	10350.40	9268.24	5279.55
IX	10598.07	9346.72	5514.59
X	11044.59	9455.09	5687.18
XI	11198.31	9797.18	5734.36
XII	11465.26	10254.46	5868.38
2010 I-XII	10668.60	10003.66	5467.87
2011 I	11802.37	10449.53	5971.59
II	12190.00	10622.27	6020.97
III	12081.48	9852.45	5856.92
IV	12434.88	9644.63	6007.86
V	12579.99	9650.78	5937.97
VI	12097.31	9541.53	5792.17
VII	12512.33	9996.68	5909.81
VIII	11326.62	9072.94	5271.31
IX	11175.45	8695.42	5228.49
X	11515.93	8733.56	5408.62
XI	11804.33	8506.11	5402.51
XII	12075.68	8507.32	5480.09
2011 I-XII	11957.57	9429.3	5681.39

Тайлбар:

1. АНУ-ын хөрөнгийн биржийн индекс
2. Токиогийн хөрөнгийн биржийн индекс
3. Лондонгийн хөрөнгийн биржийн индекс

Монгол Улсын Үндэсний Статистикийн Хороонд хэвлэв.

Хаяг :

Засгийн Газрын III байр, Өрөө-113

Улаанбаатар - 20а, Монгол Улс

<http://www.nso.mn>

E-mail: information@nso.mn,

nso@magicnet.mn

Факс: (976-11) 324518

Утас: 322424, 326414