

УЛСЫН БҮРТГЭЛ, СТАТИСТИКИЙН ЕРӨНХИЙ ГАЗАР

ХӨДӨӨ АЖ АХУЙН САЛБАР

2015

Улаанбаатар хот

2016 он

Танилцуулгыг хянан, тохиосон:

МЭЗСГ-ын дарга Э.Эрдэнэсан
МЭЗСГ-ын ҮТХ-ийн дарга Б.Баярмаа

Танилцуулгыг нэгтгэн боловсруулсан:

МЭЗСГ-ын шинжээч Р.Энх-Амгалан

Танилцуулгыг хэвлэлд бэлтгэсэн:

Төрийн захиргаа удирдлагын газрын Мэдээлэл сургалт, сурталчилгааны төв

Хаяг: Засгийн газрын III байр, Бага тойруу-44, Улаанбаатар-11, Монгол Улс
Утас: 326414, 1800-1212

Имэйл: information@nso.mn, Веб хаяг: <http://nso.mn>, www.1212.mn.

АГУУЛГА

Оршил	11
I. Эдийн засагт хөдөө аж ахуйн салбарын эзлэх байр суурь	12
II. Мал аж ахуй	12
II.1. Мал аж ахуйн салбарын үйлдвэрлэл	12
Мал аж ахуйн бүтээгдэхүүний экспорт	13
Мал аж ахуйн бүтээгдэхүүний боловсруулалт	14
II.2. 2014 оны жилийн эцсийн мал тооллогын дүн	15
II.2.1. Малтай болон малчин өрх, малчид, тэдгээрийн соёл ахуйн үзүүлэлтүүд	15
II.2.2. Мал, тэжээвэр амьтдын тоо, сүргийн бүтэц	17
Малтай өрхийн бүлэглэлт	22
Малчин өрхийн бүлэглэлт	23
Хээлтэгч малын тоо	24
Төл бойжилт	25
Малын зүй бус хорогдол	27
Хээл хаялт, сувайралт	29
Хээлтэгч, хээлтүүлэгчийн тохироо	29
Малын хэрэглээний зарлага	30
Сүргийн бүтэц	31
II.2.3. Эрчимжсэн мал аж ахуй, үүлдрийн болон шилдэг омгийн мал	33
II.2.4. Малын бэлчээр, тэжээлийн хүрэлцээ, хангамж	35
II.2.5. Тэжээвэр амьтад	37
II.2.6. Хашаа, худгийн тооллого	37
II.3. Мал эмнэлгийн үйлчилгээ	38
II.4. Малын индексжүүлсэн даатгал	39
II.5. Дэлхийн малын тоо толгой	40
III. Газар тариалан	42
III.1. Тариалсан талбай	42
III.2. Газар тариалангийн үйлдвэрлэл, хураасан ургац	43
III.3. Га-гийн ургац	46
III.4. Хөдөө аж ахуйн эдэлбэр газар	47
Дүгнэлт	48
Хавсралтууд	

ХҮСНЭГТИЙН ЖАГСААЛТ

Хүснэгт 1. Мал аж ахуйн салбарын үйлдвэрлэл	12
Хүснэгт 2. Мал аж ахуйн бүтээгдэхүүний үйлдвэрлэл, биет хэмжээгээр	13
Хүснэгт 3. Нэг хүнд ногдох мал аж ахуйн гол нэрийн бүтээгдэхүүн	13
Хүснэгт 4. Мал аж ахуйн гол нэрийн бүтээгдэхүүний экспорт	14
Хүснэгт 5. Дотоодын үйлдвэрт боловсруулсан малын гаралтай бүтээгдэхүүн	14
Хүснэгт 6. Өрх, малчдын тоо, насны бүтэц	15
Хүснэгт 7. Малчин өрхийн нийгэм ахуйн зарим үзүүлэлтүүд	16
Хүснэгт 8. Цахилгаан үүсгүүртэй өрхийн тоо	17
Хүснэгт 9. Малын тоо, төрлөөр	17
Хүснэгт 10. Малын тоо, бүсээр	18
Хүснэгт 11. Бүс тус бүрээрх малын тоо, төрлөөр	19
Хүснэгт 12. Нийт сүрэгт таван төрлийн малын эзлэх хувь	19
Хүснэгт 13. Малын жилийн дундаж тоо толгой	20
Хүснэгт 14. Өрхийн аж ахуйн малын тоо	21
Хүснэгт 15. Малтай өрхийн малын бүлэглэлт	22
Хүснэгт 16. Малтай нэг өрхөд ногдох малын тоо	22
Хүснэгт 17. Малчин өрхийн малын бүлэглэлт	23
Хүснэгт 18. Малчин нэг өрхөд ногдох малын тоо	24
Хүснэгт 19. Хээлтэгч малын тоо	24
Хүснэгт 20. Сүрэгт хээлтэгч малын эзлэх хувь	25
Хүснэгт 21. Төл бойжилт	26
Хүснэгт 22. Бойжуулсан төл	26
Хүснэгт 23. 100 эхээс бойжуулсан төл	27
Хүснэгт 24. Том малын зүй бус хорогдол	27
Хүснэгт 25. Оны эхний малд зүй бус хорогдлын эзлэх хувь	28
Хүснэгт 26. Гэнэтийн аюулаар хорогдсон малын тоо	28
Хүснэгт 27. Хээл хаяж, сувайрсан эх малын тоо	29
Хүснэгт 28. Оны эхэнд байсан хээлтэгч малын тоонд хээл хаясан, сувайрсан малын эзлэх хувь	29
Хүснэгт 29. Хээлтүүлэгч малын тоо	29
Хүснэгт 30. Хээлтэгч, хээлтүүлэгчийн тохироо	30
Хүснэгт 31. Малын хэрэглээний зарлага	30
Хүснэгт 32. Зах зээлд худалдан борлуулсан болон аж ахуйн дотоодод хэрэглэсэн малын тоо	31
Хүснэгт 33. Сүргийн бүтэц	31
Хүснэгт 34. Сүргийн бүтэц, хувиар	32
Хүснэгт 35. Эр сувай малын өсөлт	33
Хүснэгт 36. Цэвэр үүлдрийн болон эрлийз нутгийн шилдэг омгийн малын тоо	33
Хүснэгт 37. Эрчимжсэн фермерийн аж ахуйн тоо	34
Хүснэгт 38. Эрчимжсэн аж ахуй эрхэлж байгаа фермерийн аж ахуйд өсгөн үржүүлж байгаа малын тоо	34
Хүснэгт 39. Бэлчээрийн хүрэлцээ хангамж	35
Хүснэгт 40. Бэлтгэсэн тэжээл, нэр төрлөөр	36
Хүснэгт 41. Үйлдвэрлэсэн тэжээлийн хангамж	36
Хүснэгт 42. Тэжээвэр амьтад, тэдгээрийг өсгөн үржүүлдэг өрхийн тоо	37

Хүснэгт 43. Худаг, усан сангийн тоо	37
Хүснэгт 44. Малын хашааны тоо, хангамж	38
Хүснэгт 45. Мал эмнэлгийн арга хэмжээний мэдээ	38
Хүснэгт 46. Даатгалд хамрагдсан өрх, малын тоо	39
Хүснэгт 47. Дэлхийн малын тоо, төрлөөр	39
Хүснэгт 48. Дэлхийн малын тоо, бүс нутгаар	40
Хүснэгт 49. Дэлхийн малын тоо 2013 онд	41
Хүснэгт 50. Тариалсан талбай	42
Хүснэгт 51. Тариалсан талбай, аж ахуйн төрлөөр	43
Хүснэгт 52. Газар тариалангийн салбарын үйлдвэрлэл	44
Хүснэгт 53. Хураасан ургац	44
Хүснэгт 54. Ургац хураалт, зарим онуудаар	44
Хүснэгт 55. Хураасан ургац, аж ахуйн төрлөөр	45
Хүснэгт 56. 2014 оны ургац хураалтыг 2013 оныхтой харьцуулсан байдал	45
Хүснэгт 57. Газар тариалангийн бүтээгдэхүүний үйлдвэрлэл, нийлүүлэлт	46
Хүснэгт 58. Дотоодын үйлдвэрлэлийг нийт нийлүүлэлтэнд, импортыг дотоодын үйлдвэрлэлд харьцуулсан харьцаа	46
Хүснэгт 59. Га-гийн ургац	46
Хүснэгт 60. Хураасан ургац, тариалсан талбай, га-гийн ургацын дээд хэмжээ	47
Хүснэгт 61. Га-гаас хураасан төмс, хүнсний ногооны ургац, аж ахуйн төрлөөр	47
Хүснэгт 62. ХАА-н эдэлбэр газар	47

ЗУРГИЙН ЖАГСААЛТ

Зураг 1. ДНБ-д ХАА-н салбарын нэмэгдэл өртгийн эзлэх хувь	12
Зураг 2. Малчдын тоо, насны бүлгээр	16
Зураг 3. Нийгэм ахуйн зарим үзүүлэлт, малчин өрхийн тоонд эзлэх хувь	16
Зураг 4. Нийт малын тоо	17
Зураг 5. Малын тоо, бүсээр	18
Зураг 6. Нийт мал сүрэгт таван төрлийн малын эзлэх хувь	20
Зураг 7. 2015 оны эцэст тоологдсон малын тоо, аймгаар	21
Зураг 8. Малчин өрхийн тоо, малын тооны бүлэглэлтээр	24
Зураг 9. Хээлтэгч малын тоо	25
Зураг 10. Бойжуулсан төлийн тоо	26
Зураг 11. 100 эхээс бойжуулсан төл	27
Зураг 12. Том малын зүй бус хорогдол	28
Зураг 13.100 га бэлчээрийн талбайд ногдох хонин толгойд шилжүүлсэн малын тоо	35
Зураг 14. Бэлтгэсэн хадлан	36
Зураг 15. Үр тариа, төмс, хүнсний ногооны талиалсан талбай	42
Зураг 16. Тариалалт, уринш хийсэн талбай	43

ТОВЧИЛСОН ҮГИЙН ТАЙЛБАР

УБСЕГ	Улсын Бүртгэл, статистикийн ерөнхий газар
ХХААЯ	Хүнс, Хөдөө Аж Ахуйн Яам
ГТЕГ	Гааль, Татварын Ерөнхий Газар
НҮБ	Нэгдсэн Үндэсний Байгууллага
УЦУОСМХ	Ус Цаг Уур, Орчны Судалгаа, Мэдээллийн Хүрээлэн
МИД	Малын Индексжүүлсэн Даатгал
ДНБ	Дотоодын нийт бүтээгдэхүүн
ХАА	Хөдөө аж ахуй
МАА	Мал аж ахуй
ААНБ	Аж ахуйн нэгж байгууллага

НЭР ТОМЬЁОНЫ ТОВЧ ТАЙЛБАР, ТОДОРХОЙЛОЛТ

Мал бүхий өрх гэж малыг ахуй амьдралдаа туслах чанарын үүрэгтэй өсгөн үржүүлдэг өрхийг ойлгоно.

Малчин өрхөд жилийн 4 улирлын туршид малаа маллаж, малын ашиг шим нь тэдний амьжиргааны эх үүсвэр болж байгаа өрхийг хамруулна.

Малтай өрх гэж мал бүхий өрх болон малчин өрхийг хэлнэ.

Малчид гэж жилийн 4 улирлын туршид мал аж ахуй эрхэлж, малын ашиг шим нь тэдний амьжиргааны эх үүсвэр болж байгаа 16 ба түүнээс дээш насны мал аж ахуй эрхлэгчдийг ойлгоно.

Бодод шилжүүлэх коэффициент:

1 адуу, үхэр	-	1 бод
1 тэмээ	-	1.5 бод
6 хонь	-	1 бод
8 ямаа	-	1 бод

Бодод шилжүүлэх коэффициентийг таван төрлийн малыг нэг төрлийн малд шилжүүлэн малын өсөлт, бууралтыг гаргах, үр ашгийг тооцоход ашиглана.

Бог малд буюу хонин толгойд шилжүүлэх коэффициент:

1 тэмээ	-	5 хонь
1 адуу	-	7 хонь
1 үхэр	-	6 хонь
1 хонь	-	1 хонь
1 ямаа	-	0.9 хонь

Хонин толгойд шилжүүлэх коэффициентийг малын тэжээлийн хүрэлцээ, хангамж, бэлчээрийн даацыг тодорхойлон гаргахад ашиглана.

Нас гүйцсэн малд малын төрөл бүрээр дараах насны малыг хамруулна.

Тэмээ	-	4 ба түүнээс дээш настай
Адуу	-	3 ба түүнээс дээш настай
Үхэр	-	2 ба түүнээс дээш настай
Хонь	-	Тухайн жилийн төл малаас бусад насны хонь
Ямаа	-	Тухайн жилийн төл малаас бусад насны ямаа

Өсвөр насны мал

Тэмээ	-	Өмнөх оны төл, 2, 3 настай
Адуу	-	Өмнөх оны төл, 2 настай
Үхэр	-	Өмнөх оны төл
Бог мал	-	Тухайн жилийн төл малаас бусад насны мал

Төл малд малын төрөл бүрээрх тухайн жилийн төлийг хамруулна.

Бэлэн хээлтэгчид малын төрөл бүрээрх нас гүйцсэн эм малыг хамруулна.

Малын тоо толгойн өсөлт оны эцсийн малаас оны эхний малыг хасаж, малын тооны өөрчлөлтийг тоогоор илэрхийлнэ. Оны эцсийн малын тоог оны эхний малын тоонд харьцуулж өсөлт, бууралтыг хувиар илэрхийлнэ.

Малын өсөлтийн **орлого тал** нь төл бойжилт, **зарлага тал нь** хэрэглээний зарлага, том малын зүй бус хорогдол байна.

Төллөлтийн хувь төллөсөн хээлтэгчийн тоог оны эхний хээлтэгчийн тоонд харьцуулж тооцно.

Төл бойжилтын хувь бойжуулсан төлийн тоог нийт гарсан төлийн тоонд харьцуулж тооцно.

100 эхээс бойжуулсан төл бойжуулсан төлийн тоог оны эхний хээлтэгч малын тоонд харьцуулж тооцно.

Хээлтэгч, хээлтүүлэгчийн тохироо хээлтэгч малын тоог хээлтүүлэгч малын тоонд харьцуулж тооцно.

1 хээлтүүлэгчид ногдох хээлтэгчийн тооны норм нь:

Буур	- 20-25
Азарга	- 12-15
Бух	- 35-45
Хуц, ухна	- 25-30

Том малын зүй бус хорогдолд өвчний (халдвартай, халдваргүй) хорогдол, гэнэтийн аюулын (цас, зуд, үер ус, гал түймэр, аянга цахилгаан зэрэг) хорогдол, бусад шалтгааны (малын хариулга, арчилгаа маллагаатай холбогдон гарсан) хорогдлыг хамруулна.

Оны эхний малд том малын зүй бус хорогдлын эзлэх хувь зүй бусаар хорогдсон том малын тоог оны эхний малын тоонд харьцуулж тооцно.

Малын хэрэглээний зарлага оны эхний мал, бойжуулсан төлийн нийлбэрээс том малын зүй бус хорогдол болон оны эцсийн малын тоог хасаж нийт малын хэрэглээний зарлагыг тооцно.

Малын хашааны хангамж хашааны багтаамжийг малын тоонд харьцуулна. Бод малын хашааны хангамжийг гаргахдаа бодын хашааны багтаамжийг үхрийн тоонд, харин бог малынхыг бог малын /хонь, ямааны/ тоонд харьцуулж тооцно.

Тэжээл хангамж тэжээлийн нэгжид шилжүүлсэн тэжээлийн хэмжээг хонин толгойд шилжүүлсэн малын тоонд харьцуулж тооцно.

Бэлчээрийн даац хадлан, бэлчээрийн талбайн хэмжээг хонин толгойд шилжүүлсэн малын тоонд харьцуулж тооцно.

Тэжээлийн нэгжид шилжүүлэх итгэлцүүр бэлтгэсэн тэжээл нь илчлэг, чанарын байдлаараа харилцан адилгүй байдаг учраас нэг тэжээлийн нэгжид шилжүүлж тэжээлийн хангамжийг гаргана. Дараах итгэлцүүрийг ашиглан тэжээлийн нэгжид шилжүүлнэ:

Бэлтгэсэн тэжээл	Итгэлцүүр
Гар тэжээл, хужир шүү	1.00
Үр тарианы хаягдал	0.90
Хадлан өвс	0.45
Лай	0.40
Таримал тэжээл	0.35
Даршны ургамал	0.25
Сүрэл	0.25
Төмс ногооны хаягдал	0.22

Малын тэжээлийн ангилал малын тэжээлийг ургамлын гаралтай, амьтны гаралтай, эрдэс тэжээлийн гаралтай гэж ангилна.

- Ургамлын гаралтай тэжээлд өвс, сүрэл, үр тариа, буурцгийн төрлийн ургамал багтах бөгөөд бүдүүн, хүчит, шүүст гэж ангилна.

1. Бүдүүн тэжээл - өвс, сүрэл, нэг наст ба олон наст ургамал
 2. Хүчит тэжээл - үр тариа, үр тарианы хаягдал, вандуй, буурцаг
 3. Шүүст тэжээл - Бүх төрлийн дарш, төмс ногооны хаягдал тус тус орно.
- Амьтны гаралтай тэжээлд яс, цусны гурил зэрэг багтана.
 - Эрдэс тэжээлд давс, хужир шүү орно.

Тариалангийн талбай хөдөө аж ахуйн таримал ургамлыг тариалсан талбайг хэлнэ. Тариалангийн талбайг тариалсан талбай, хураасан талбай, өнжсөн талбай, уринш боловсруулсан талбай гэж ангилна.

Тариалсан талбай тухайн жилд үр суулгасан газрын нийт талбайн хэмжээг хэлнэ.

Хураасан талбай тухайн жилд ургац хурааж авсан газрын нийт талбайн хэмжээг хэлнэ.

Га-гийн ургац талбайн нэг нэгжээс /1 га-гаас/ авах газар тариалангийн бүтээгдэхүүний /ургацын/ хэмжээ бөгөөд га-гийн ургацыг тодорхойлохдоо тухайн төрлийн ургамлын хурааж авсан бүх ургацыг тариалсан талбайн хэмжээнд харьцуулж тооцно.

Нийт ургац тухайн жилд газар тариалангийн үйлдвэрлэл эрхэлж үйлдвэрлэсэн нийт бүтээгдэхүүний хэмжээ, өөрөөр хэлбэл, нийт тариалсан талбайгаас хураан авсан үр тариа, төмс, хүнсний ногоо, жимс жимсгэнэ, малын тэжээл, техникийн ургамал зэрэг ургамал тус бүрийн төрлөөрх ургацын хэмжээг хэлнэ.

ХАА-н эдийн засгийн бүс 5 бүсэд хувааж, бүс тус бүрт дараах аймаг, нийслэл хамрагдана.

Бүс	Аймаг/Нийслэл
Баруун бүс	Баян-Өлгий, Говь-Алтай, Ховд, Увс, Завхан аймаг
Хангайн бүс	Баянхонгор, Булган, Архангай, Өвөрхангай, Орхон, Хөвсгөл аймаг
Төвийн бүс	Говьсүмбэр, Дорноговь, Дундговь, Өмнөговь, Сэлэнгэ, Төв, Дархан-Уул аймаг
Зүүн бүс	Хэнтий, Дорнод, Сүхбаатар аймаг
Улаанбаатар	Улаанбаатар хот

ОРШИЛ

Дэлхийн олон улс орнуудын нэгэн адил манай улсын эдийн засгийн хөгжилд хөдөө аж ахуйн салбар нь ихээхэн чухал байр эзэлдэг салбарын нэг юм.

Хөдөө аж ахуйн салбарын үйл ажиллагаа нь бусад хүчин зүйлээс илүүтэйгээр байгаль, цаг агаараас хамааралтай бөгөөд үйлдвэрлэсэн бүтээгдэхүүн нь үндсэндээ хүн амын хүнсний хэрэглээ, боловсруулах үйлдвэрлэлийн салбарын түүхий эдийн хэрэглээг хангахад зориулагддаг.

Энэ удаагийн танилцуулгад мал аж ахуй, газар тариалангийн салбарын 2015 оны төлөв байдлыг нэгтгэн тусгав.

“Монгол Улсын Үндсэн хууль”-нд “Мал сүрэг”-ийг үндэсний баялаг мөн гэж хуульчлан зааж өгсөн байдаг бөгөөд мал тооллогыг улсын хэмжээнд жил бүр зохион байгуулж, үр дүнг нь макро түвшинд хийгддэг тооцоо, судалгаанд ашиглаж, салбарын талаар удирдлагын шийдвэр гаргах мэдээллийн гол эх үүсвэр болгон ашиглаж байна.

“Статистикийн тухай” Монгол Улсын хуулийн 7 дугаар зүйлийн 1 дэх заалт, Монгол Улсын Засгийн газрын 2003 оны 224 дүгээр тогтоолын дагуу Улсын Бүртгэл, статистикийн ерөнхий газар мал, тэжээвэр амьтад, хашаа, худаг, тэжээлийн тооллогыг 2015 оны 12 дугаар сарын 7-ноос 17-ны өдрүүдэд улсын хэмжээнд зохион байгуулж явуулав.

2015 оны мал тооллогыг Үндэсний Статистикийн Хорооны (хуучин нэрээр) даргын 2014 оны 09-р сарын 12-ний өдрийн тушаалаар шинэчлэн батлагдсан маягт, зааврын дагуу явуулж, үр дүнг нэгтгэн гаргалаа.

Энэхүү танилцуулгад мал тооллогын 2015 оны дүнг нэгтгэн дүгнэснээс гадна мал аж ахуйн салбарын бүтээгдэхүүн, голлох нэр төрлийн түүхий эд үйлдвэрлэлийн хэмжээ, тэдгээрийн экспорт, импорт болон мал эмнэлгийн арга хэмжээ, малын хашаа, худаг, уст цэгийн талаарх мэдээллийг тусган оруулав.

Түүнчлэн газар тариалангийн салбарын үндсэн үзүүлэлтүүд болох тариалсан талбай, хураасан ургац, га-гийн ургацын талаарх мэдээллийг жилийн дүнгээр нэгтгэн тусгасан болно.

Танилцуулгад улсын дүн мөн Баруун, Хангай, Төв, Зүүн бүс болон Улаанбаатар гэсэн бүсүүдээр тодорхойлж зэрэгцүүлэлт хийж харуулав.

Манай улсын хөдөө аж ахуйн салбарын өнөөгийн байдалд дүгнэлт хийж, цаашид авч хэрэгжүүлэх арга хэмжээг боловсруулах, төлөвлөхөд энэхүү танилцуулга, судалгааны материал нь суурь мэдээлэл болно гэдэгт итгэж байна.

I. ЭДИЙН ЗАСАГТ ХӨДӨӨ АЖ АХУЙН САЛБАРЫН ЭЗЛЭХ БАЙР СУУРЬ

2015 оны байдлаар манай улсын Дотоодын нийт бүтээгдэхүүн (ДНБ)-ий 13.7 хувь, экспортын орлогын 8.9 хувийг хөдөө аж ахуйн гаралтай бүтээгдэхүүний экспорт бүрдүүлж, нийт ажиллах хүчний 28.5 хувь нь энэ салбарт ажиллаж байна.

Зураг 1

ДНБ-д ХАА-н салбарын нэмэгдэл өртгийн эзлэх хувь

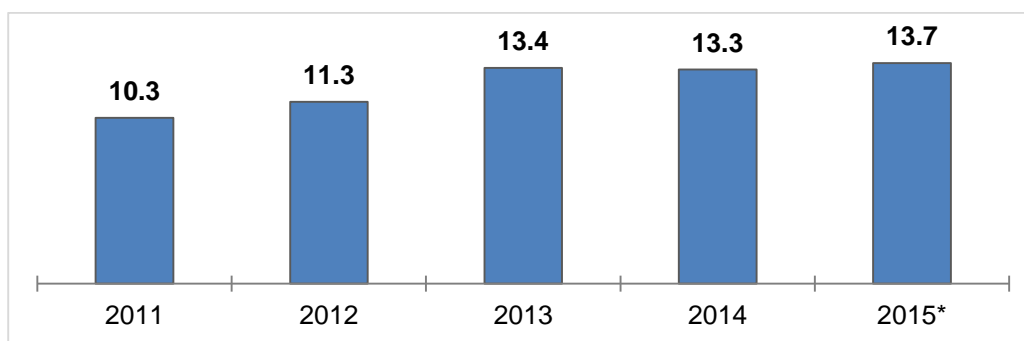

*урьдчилсан гүйцэтгэл

Салбарын бүтцээр анхдагч салбар буюу хөдөө аж ахуйн салбар, үүний дотор мал аж ахуйн салбар 1999 он хүртэл ДНБ-ий 30-40 орчим хувийг үйлдвэрлэж байсан бол 2000 оноос хойш хөдөө аж ахуйн салбарт учирсан байгалийн гамшиг, үйлчилгээний салбарын өсөлтөөс үүдэн хөдөө аж ахуйн салбарын ДНБ-д эзлэх хувийн жин буурч, улмаар үйлдвэрлэл, үйлчилгээний салбарын эзлэх хувийн жин өссөөр байна.

Хөдөө аж ахуйн салбар, үүний дотор мал аж ахуйн салбарын үйлдвэрлэл нь боловсруулах аж үйлдвэрийн салбарын хүнсний бүтээгдэхүүн үйлдвэрлэл, нэхмэл эдлэл, арьс, ширэн эдлэл зэрэг үйлдвэрлэлийн салбарын түүхий эдийг нийлүүлж, боловсруулах салбар болон үйлчилгээний салбарын үйлдвэрлэлийн өсөлтийг хангах, газар тариалангийн салбар нь хүн амыг аюулгүй, баталгаат хүнсээр хангах үндсэн нөхцөл нь болж байна.

ХАА, ойн аж ахуй, загас барилт, ан агнуурын салбарт үйл ажиллагаа явуулж байгаа нийт 3351 ААНБ-аас мал аж ахуйн салбарт 730, газар тариалангийн салбарт 1801 ААНБ үйл ажиллагаа явуулж байна.

II. МАЛ АЖ АХУЙ

II.1 Мал аж ахуйн бүтээгдэхүүний үйлдвэрлэл

Мал аж ахуйн салбарын бүтээгдэхүүн үйлдвэрлэл 2015 оны урьдчилсан гүйцэтгэлээр, оны үнээр 3771.5 тэрбум төгрөг, 2010 оны зэрэгцүүлэх үнээр 2310.8 тэрбум төгрөгт хүрч, өмнөх оныхтой харьцуулахад оны үнээр 8.7 хувь, зэрэгцүүлэх үнээр 15.0 хувиар өслөө (Хүснэгт 1).

Хүснэгт 1

Мал аж ахуйн салбарын үйлдвэрлэл

	2011	2012	2013	2014	2015*	тэрбум төг	
						2015/2014	
						Хувь	Зөрүү
Тайлант оны үнээр	1 585.3	2 114.8	2 937.6	3 468.4	3 771.5	108.7	303.1
2010 оны зэрэгцүүлэх үнээр	1 305.2	1 621.0	2 018.8	2 310.8	2 657.5	115.0	346.6

*урьдчилсан гүйцэтгэл

Мал аж ахуйн салбарт 2015 онд нядалгааны жингээр 448.3 мян.т мах, 874.4 мян.т сүү, 25.8 мян.т хонины ноос, 8.9 мян.т ноолуур, 1.6 мян.т тэмээний ноос, 13.7 сая ширхэг арьс, шир үйлдвэрлэв.

Өмнөх оныхтой харьцуулахад махны үйлдвэрлэл, нядалгааны жингээр 156.6 мян.т, сүүний үйлдвэрлэл 109.1 мян.т, ноолуур 1.1 мян.т, хонины ноос 3.5 мян.т, тэмээний ноос 133.2 тонн, арьс, шир 4.5 сая ширхэгээр нэмэгдсэн байна (Хүснэгт 2).

Хүснэгт 2

Мал аж ахуйн бүтээгдэхүүний үйлдвэрлэл, биет хэмжээгээр

	2011	2012	2013	2014	2015*	2015/2014	
						Хувь	Зөрүү
Мах, нядалгааны жингээр, мян.т	251.4	263.4	299.3	291.7	448.3	153.7	156.6
Адууны	25.5	31.1	29.8	29.5	50.8	172.2	21.3
Үхрийн	54.8	59.7	57.7	54.9	93.2	169.9	38.3
Тэмээний	6.2	5.3	6.7	6.4	8.2	128.4	1.8
Хонины	78.4	67.2	91.0	91.3	134.6	147.5	43.4
Ямааны	44.7	56.3	64.0	60.5	86.3	142.5	25.7
Сүү, мян.т	529.9	588.0	667.0	765.4	874.4	114.2	109.1
Гүүний	49.3	55.8	65.1	75.0	85.1	113.6	10.2
Үнээний	297.2	337.0	380.6	440.4	512.4	116.4	72.1
Ингэний	6.4	8.3	7.5	9.3	9.0	96.8	-0.3
Хонины	60.2	64.5	74.2	84.7	95.2	112.3	10.4
Ямааны	116.9	122.4	139.5	156.0	172.6	110.7	16.7
Ноос, ноолуур, т							
Тэмээний ноос	1 262.3	1 079.3	1 437.5	1 510.5	1 643.6	108.8	133.2
Хонины ноос	16 166.2	17 484.9	20 229.2	22 318.7	25 820.8	115.7	3 502.1
Ямааны ноолуур	5 471.7	6 325.8	7 009.9	7 726.9	8 857.5	114.6	1 130.6
Арьс, шир, мян.ш**	8 475.2	8 617.9	11 037.9	10 217.9	15 198.8	148.7	4 980.9
Тэмээний	30.1	25.7	32.7	30.5	40.0	131.0	9.4
Адууны	198.1	238.4	247.1	235.4	397.0	168.7	161.6
Үхрийн	423.5	458.6	493.2	438.8	733.1	167.1	294.3
Хонины	4 264.2	3 659.4	5 239.4	4 979.0	7 363.5	147.9	2 384.5
Ямааны	3 149.7	3 957.0	4 687.2	4 323.5	6 170.3	142.7	1 846.8

* урьдчилсан гүйцэтгэл

**хурга, ишигний арьс ороод

Нэг хүнд ногдох мал аж ахуйн бүтээгдэхүүн. Нэг хүнд 2015 онд дунджаар 148.1 кг мах, 288.9 кг сүү ногдож, өмнөх оныхтой харьцуулахад мах 49.7 кг, сүү 30.6 кг-аар нэмэгдсэн байна.

Хүснэгт 3

Нэг хүнд ногдох мал аж ахуйн гол нэрийн бүтээгдэхүүн*

	2011	2012	2013	2014	2015**
Мах, нядалгааны жингээр, кг	90.2	92.8	103.2	99.4	148.1
Сүү, кг	190.2	207.1	230.1	258.3	288.9
Өндөг, шир	25	20	22	24	33

*жилийн дундаж хүнд ногдуулж тооцсоноор

**урьдчилсан гүйцэтгэл

Мал аж ахуйн бүтээгдэхүүний экспорт. 2015 онд хөдөө аж ахуйн гаралтай гол нэрийн бүтээгдэхүүн, түүхий эдийн экспортоос 416.4 сая ам.доллар буюу нийт экспортын орлогын 8.9 орчим хувийг олсон байна. Мал аж ахуйн гол нэрийн бүтээгдэхүүнээс олсон экспортын орлого 333.2 сая ам.доллар буюу нийт экспортын орлогын 7.1 орчим хувийг эзэлж байна.

2015 онд бэлтгэсэн хонины ноосны 44.3 хувь буюу 11.5 мян.т, бэлтгэсэн ямааны ноолуурын 56.3 хувь буюу 5.0 мян.т бохир ноолуур, адууны ширний 1.7 хувь буюу 6.2 мян.ширхэгийг боловсруулалтгүйгээр экспортод гаргасан байна (Хүснэгт 4).

Хүснэгт 4

Мал аж ахуйн гол нэрийн бүтээгдэхүүний экспорт

	2013		Нэгжийн дундаж үнэ, ам \$	2014		Нэгжийн дундаж үнэ, ам \$	2015*		Нэгжийн дундаж үнэ, ам \$
	тоо хэмжээ	үнийн дүн, мян.ам \$		тоо хэмжээ	үнийн дүн, мян.ам \$		тоо хэмжээ	үнийн дүн, мян.ам \$	
Мах, т									
Үхрийн хөлдүү мах	-	-		480	1 590.6	3.3	847.7	2621.9	3.1
Хонь, ямааны мах	403.4	2 209.3	5.6	-	-	-	39.0	117.0	3.0
Адууны мах	2 597.8	7 573.0	2.9	1 822.2	4 971.5	2.7	3856.9	7318.5	1.9
Дайвар бүтээгдэхүүн	790.4	1 320.9	1.7	202.8	238.9	1.2	42.7	88.3	2.1
Ноос, ноолуур, т									
Хонины ноос	2 370.4	3 006.1	1.2	7 351.3	9 577.8	1.3	11450.3	13945.5	1.2
Бохир ноолуур	4 070.3	188 819.2	46.4	4 035.4	223 815.4	55.5	4988.2	197181.0	39.5
Самнасан ноолуур	564.5	56 081.2	99.4	636.6	61 931.8	97.3	558.9	40711.2	72.8
Тэмээний ноос	991.0	2 145.7	2.2	1 090.1	3 560.5	3.3	484.9	1599.8	3.3
Шир, мян.ш									
Адууны шир	209.7	2 136.2	11.7	65.4	654.0	10	6.2	74.4	12.0
Үхрийн шир	140.5	1 969.7	14.0	174.6	2 216.8	12.7	111.7	1725.0	15.5

*урьдчилсан гүйцэтгэл

Дотоодын үйлдвэрт боловсруулсан мал аж ахуйн бүтээгдэхүүн. 2015 онд нийт үйлдвэрлэсэн сүүний 7.3 хувьтай тэнцэх 64.0 сая литр сүүг үйлдвэрийн аргаар боловсруулан шингэн сүү, тараг, бяслаг, аарц, цөцгий зэрэг сүү, сүүн бүтээгдэхүүн дотооддоо үйлдвэрлэсэн байна. Мөн нийт бэлтгэсэн махны 1.9 хувьтай тэнцэх 8.7 мян.т махыг дотоодын үйлдвэрүүдэд үйлдвэрийн аргаар боловсруулалт хийж мах, хиа, нөөш зэрэг мах, махан бүтээгдэхүүн үйлдвэрлэжээ. Түүнчлэн нийт үйлдвэрлэсэн хонины ноосны 4.8 хувьтай тэнцэх 1.2 мян.т угаасан ноос, ноолуурын 5.6 хувьтай тэнцэх 498.7 мян.т самнасан ноолуур үйлдвэрийн аргаар бэлтгэсэн байна (Хүснэгт 5).

Улсын хэмжээнд бэлтгэсэн үхрийн ширний 39.5 хувьтай тэнцэх 260.7 мян.шир, хонины арьсны 2.0 хувьтай тэнцэх 132.9 мян.шир, ямааны арьсны 29.4 хувьтай тэнцэх 1.6 сая ширхэг арьс, ширийг тус тус дотоодын үйлдвэрт боловсруулсан байна.

Хүснэгт 5

Дотоодын үйлдвэрт боловсруулсан малын гаралтай бүтээгдэхүүн

	Хэмжих нэгж	2011	2012	2013	2014	2015*
Боловсруулсан мах	мян.т	16.4	13.2	19.8	16.8	12.6
Боловсруулсан сүү*	мян.л	42 677.4	72 820.2	63 942.9	71 148.3	70 349.6
Угаасан ноос	т	1 845.0	1 075.2	893.7	1 386.7	1 777.8
Самнасан ноолуур	т	874.3	417.0	521.8	633.2	754.5
Үхрийн шир	мян.ш	44.6	63.3	54.4	92.1	284.2
Хонины арьс	мян.ш	383.5	690.7	264.4	625.4	136.6
Ямааны арьс	мян.ш	480.2	1 184.3	894.9	1 313.8	1 769.4

үргэлжлэл

	Боловсруулалтын хувь				
	2011	2012	2013	2014	2015
Боловсруулсан мах	6.5	5.0	6.6	5.8	2.8
Боловсруулсан сүү**	8.1	12.4	9.6	9.3	8.0
Угаасан ноос	11.4	6.1	4.4	6.2	6.9
Самнасан ноолуур	16.0	6.6	7.4	8.2	8.5
Үхрийн шир	10.5	13.8	11.0	21.0	38.8
Хонины арьс	9.0	18.9	5.0	12.6	1.9
Ямааны арьс	15.2	29.9	19.1	30.4	28.7

* Урьдчилсан гүйцэтгэл

** Боловсруулсан сүүнд шингэн сүү, зайрмаг, тараг, бяслаг, аарц зэргийг оруулан тооцсон

II.2 2015 оны жилийн эцсийн мал тооллогын дүн

II.2.1 Малтай өрх, малчид, тэдгээрийн ахуйн соёлын үзүүлэлтүүд

Малтай өрх, малчид. 2015 оны мал тооллогын дүнгээр улсын хэмжээгээр малтай 216.7 мянган өрх тоологдсон байна. Үүний 70.6 хувь буюу 153.1 мянган өрх нь жилийн дөрвөн улирлын туршид малаа малладаг, малын ашиг шим нь тэдний амьжиргааны эх үүсвэр болж байгаа малчин өрх, 29.4 хувь буюу 63.6 мянган өрх нь малыг амьдрал ахуйдаа туслах чанартайгаар өсгөн үржүүлж буй мал бүхий өрх байна (Хүснэгт 6).

2015 оны мал тооллогын дүнгээр 297.8 мянган малчид мал аж ахуйн үйлдвэрлэлд ажиллаж байгаа бөгөөд малчдыг насны бүлгээр авч үзвэл 36.0 хувь нь 15-34 насны, 54.4 хувь нь 35 наснаас тэтгэвэрт гарах хүртэлх насныхан, 9.6 хувь нь тэтгэврийн насны хүмүүс байна. Сүүлийн жилүүдэд малчдын дотор 15-34 насны залуу малчдын эзлэх хувийн жин буурч, харин 35 наснаас тэтгэвэрт гарах хүртэлх насныхны эзлэх хувийн жин өссөн хэвээр байна.

Хүснэгт 6

Өрх, малчдын тоо, насны бүтэц

	2011	2012	2013	2014	2015
Малтай өрх, мян.өрх	211.7	207.8	209.9	213.4	216.7
Малчин өрх, мян.өрх	154.9	146.1	145.3	149.7	153.1
Малчдын тоо, мян.хүн	311.2	289.7	285.7	293.6	297.8
- 15-34 насны	129.1	117.8	110.1	108.6	107.3
- 35-59 насны эмэгтэй, 35-60 насны эрэгтэй	143.0	144.0	147.9	156.4	161.9
- тэтгэврийн насны	39.1	27.9	27.7	28.6	28.6
Нийт малчдаас эмэгтэй	140.8	136.1	134.7	137.4	137.9
Насны бүтэц %	100.0	100.0	100.0	100.0	100.0
- 15-34 насны	41.5	40.7	38.5	36.9	36.0
- 35-59 насны эмэгтэй, 35-60 насны эрэгтэй	46.0	49.7	51.8	53.3	54.4
- тэтгэврийн насны	12.5	9.6	9.7	9.8	9.6

Улсын дүнгээр 2015 онд малтай өрхийн тоо өмнөх оныхтой харьцуулахад 1.6 хувь буюу 3.4 мянган өрхөөр, малчин өрхийн тоо 2.2 хувь буюу 3.4 мянган өрхөөр өсчээ. Малтай өрхийн тоо Баян-Өлгий, Увс, Дархан-Уул аймагт 28-67 өрхөөр буурч, бусад аймаг, Улаанбаатар хотод 42-336 өрхөөр өссөн байна.

Малчин өрхийн тоо өмнөх оныхтой харьцуулахад Баянхонгор, Увс, Баян-Өлгий, Дархан-Уул аймаг, Улаанбаатар хотод 7-454 өрхөөр буурч, бусад аймагт 29-543 өрхөөр өсчээ (Хавсралт хүснэгт 1).

Нийт малтай өрхийн 36.6 хувь нь Хангайн, 27.6 хувь нь Баруун, 21.7 хувь нь Төвийн, 11.7 хувь нь Зүүн бүсэд, 2.4 хувь нь Улаанбаатар хотод байна. Харин малчин өрхийн 41.2 хувь нь Хангайн, 25.5 хувь нь Баруун, 20.9 хувь нь Төвийн, 11.6 хувь нь Зүүн бүсэд, 0.8 хувь нь Улаанбаатарт байна (Хавсралт хүснэгт 1).

2015 онд мал аж ахуйн үйлдвэрлэлд ажиллаж буй малчдын тоо өмнөх оныхоос 1.4 хувь буюу 4.2 мянгаар өссөн байна.

Аймгаар авч үзвэл, малчдын тоо Увс, Дархан-Уул аймаг, Улаанбаатар хотод 3-777 малчнаар буурч, бусад аймагт 38-866 малчнаар өссөн байна (Хавсралт хүснэгт 2).

Малчдын тоо, насны бүлгээр, мян.хүн

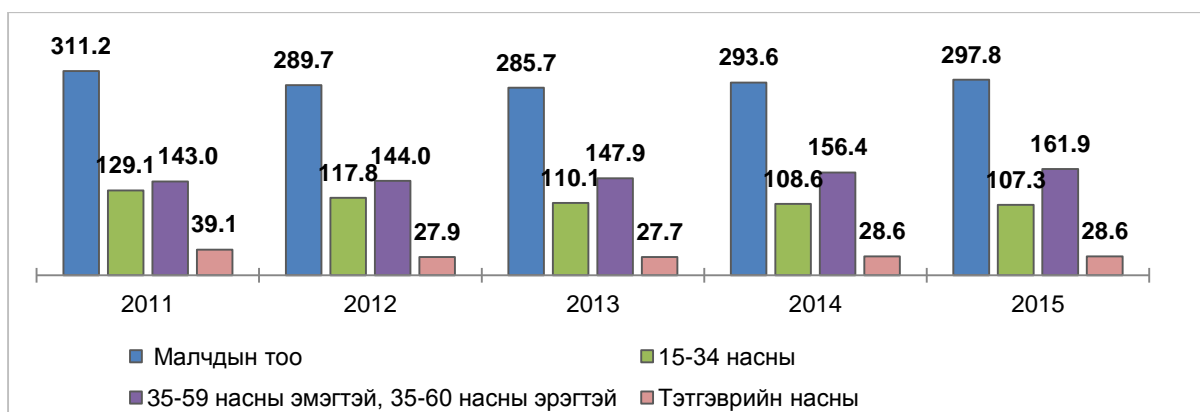

Малчдын нийгэм ахуйн зарим үзүүлэлт. 2015 оны мал тооллогоор нийт малчин өрхийн 88.3 хувь нь цахилгааны эх үүсгүүртэй, 77.3 хувь нь телевизортой, 41.3 хувь нь автомашинтай, 49.4 хувь нь мотоциклтой, 3.7 хувь нь трактортой гэсэн дүн гарсан (Хүснэгт 7).

Цахилгааны эх үүсгүүртэй өрхийн тоо 2015 онд 135.1 мянга болж, өмнөх оныхоос 2.3 мянгаар буюу 1.7 хувь, телевизортой өрхийн тоо 3.4 мянга буюу 3.0 хувь, автомашинтай өрхийн тоо 3.0 мянга буюу 5.0 хувиар өсч, мотоциклтой өрхийн тоо 0.6 мянга буюу 0.7 хувиар буурчээ.

Хүснэгт 7

Малчин өрхийн нийгэм ахуйн зарим үзүүлэлтүүд

	Өрхийн тоо, мян.					Малчин өрхийн тоонд эзлэх хувь				
	2011	2012	2013	2014	2015	2011	2012	2013	2014	2015
Цахилгаан үүсгүүртэй	136.0	119.8	122.3	132.8	135.1	87.8	82.0	84.1	88.7	88.3
Телевизортой	125.1	108.7	107.6	114.9	118.3	80.7	74.7	74.1	76.7	77.3
Автомашинтай	48.6	41.2	55.8	60.2	63.2	31.3	28.2	38.4	40.2	41.3
Мотоциклтой	74.9	63.0	68.6	76.2	75.7	48.3	43.2	47.2	50.9	49.4

Нийт малчин өрхөд цахилгаан үүсгүүртэй өрхийн эзлэх хувь өмнөх оныхоос 0.4 пункт, мотоциклтой өрхийн эзлэх хувь 1.5 пунктээр буурч, телевизортой өрхийн эзлэх хувь 0.6 пункт, автомашинтай өрхийн эзлэх хувь 1.1 пунктээр өссөн байна.

Аймаг, бүсээр харуулсан дэлгэрэнгүй мэдээллийг хавсралт хүснэгт 3-аас харна уу.

Зураг 3

Нийгэм ахуйн зарим үзүүлэлт, малчин өрхийн тоонд эзлэх хувь

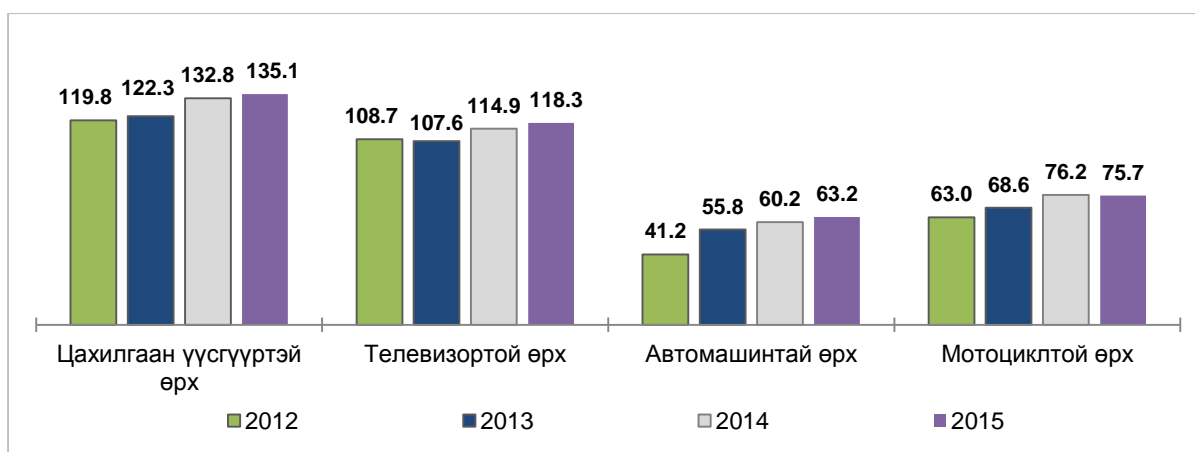

Нийт цахилгаан үүсгүүртэй өрхийн 94.3 хувь нь нарны, 1.0 хувь нь салхины, 6.2 хувь нь бусад (бага оврын мотор, аккумулятор гэх мэт) төрлийн цахилгаан эх үүсгүүртэй байна (Хүснэгт 8).

Хүснэгт 8

Цахилгаан үүсгүүртэй өрхийн тоо

	мян.өрх						
	Бүгд	Дүнд эзлэх хувь			Дүнд эзлэх хувь		
		Нарны	Салхины	Бусад	Нарны	Салхины	Бусад
2011	136.0	120.6	3.9	11.5	88.6	2.9	8.5
2012	119.8	112.8	2.0	5.0	94.1	1.7	4.2
2013	122.3	117.3	1.4	3.6	95.9	1.2	2.9
2014	132.8	125.0	1.0	8.9	94.1	0.8	6.7
2015	135.1	127.4	1.3	8.4	94.3	1.0	6.2

II.2.2 Мал, тэжээвэр амьтдын тоо, сүргийн бүтэц

Малын тоо. 2015 оны жилийн эцсийн мал тооллогын дүнгээр малын тоо 56.0 сая толгой болж, өмнөх оныхоос 7.7 хувь буюу 4.0 сая толгойгоор өсөв.

Зураг 4

Нийт малын тоо, сая толгой

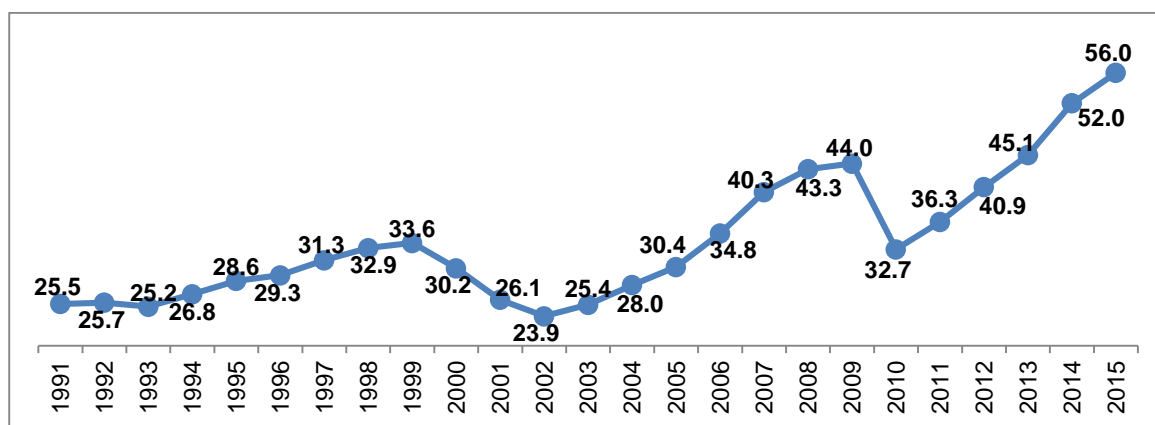

Төрлөөр нь авч үзвэл, адуу 3295.3 мянга, үхэр 3780.4 мянга, тэмээ 368.0 мянга, хонь 24943.1 мянга, ямаа 23592.9 мянган толгой тоологдсон нь өмнөх оныхоос адуу 299.6 мянга, үхэр 366.6 мянга, тэмээ 18.7 мянга, хонь 1728.3 мянга, ямаа 1584.0 мянган толгойгоор тус тус өссөн байна (Хүснэгт 9).

2015 онд нийт 745.7 мянган сарлаг тоологдсон нь нийт үхэр сүргийн 19.9 хувийг эзэлж байна. Сарлагийн тоо өмнөх оныхоос 8.0 хувь буюу 55.0 мянган толгойгоор өссөн байна.

Хүснэгт 9

Малын тоо, төрлөөр

	мян.толгой						
	2011	2012	2013	2014	2015	2015/2014	
						Хувь	зөрүү
Бүгд	36 335.8	40 920.9	45 144.3	51 982.6	55 979.8	107.7	3 997.2
Адуу	2 112.9	2 330.4	2 619.4	2 995.8	3 295.3	110.0	299.6
Үхэр	2 339.7	2 584.6	2 909.5	3 413.9	3 780.4	110.7	366.6
Тэмээ	280.1	305.8	321.5	349.3	368.0	105.4	18.7
Хонь	15 668.5	18 141.4	20 066.4	23 214.8	24 943.1	107.4	1 728.3
Ямаа	15 934.6	17 558.7	19 227.6	22 008.9	23 592.9	107.2	1 584.0

Нийт малын 86.7 хувийг бог мал, 5.9 хувийг адуу, 6.8 хувийг үхэр, 0.7 хувийг тэмээ эзэлж байна. Малын тоо Орхон, Сэлэнгэ, Дархан-Уул аймагт 3.5-35.9 мянгаар буурч, бусад бүх аймаг, Улаанбаатар хотод 18.3-399.5 мянгаар өссөн байна (Хавсралт хүснэгт 7).

Өвөрхангай, Төв, Архангай, Хөвсгөл, Баянхонгор аймаг 3.8-4.5 сая мал тоолуулж, нийт малын тоогоороо тэргүүлж байна (Хавсралт хүснэгт 6).

Нийт малын 36.6 хувь буюу 20.5 сая толгой нь Хангайн бүсэд, 24.5 хувь буюу 13.7 сая толгой нь Баруун бүсэд, 23.6 хувь буюу 13.2 сая толгой нь Төвийн бүсэд, 14.6 хувь буюу 8.2 сая нь Зүүн бүсэд, 0.7 хувь буюу 403.7 мянга нь Улаанбаатарт байна (Хүснэгт 10).

Хүснэгт 10

Малын тоо, бүсээр

	2011	2012	2013	2014	2015	мян.толгой	
						2015/2014	
						Хувь	Зөрүү
Дүн	36 335.8	40 920.9	45 144.3	51 982.6	55 979.8	107.7	3 997.2
Баруун	8 525.4	9 670.8	10 832.7	12 544.5	13 711.2	109.3	1 166.7
Хангай	13 472.4	15 379.5	16 790.7	19 283.8	20 481.6	106.2	1 197.8
Төв	8 448.8	9 463.9	10 604.9	12 288.4	13 206.5	107.5	918.1
Зүүн	5 610.3	6 098.2	6 586.9	7 480.5	8 176.9	109.3	696.4
Улаанбаатар	278.9	308.5	329.1	385.4	403.7	104.7	18.3

2015 онд тоологдсон малын тоог бүс тус бүрээр өмнөх оныхтой харьцуулахад Хангайн бүсийнх 1.2 сая буюу 6.2 хувь, Баруун бүсийнх 1.2 сая буюу 9.3 хувь, Төвийн бүсийнх 0.9 сая буюу 7.5 хувь, Зүүн бүсийнх 0.7 сая буюу 9.3 хувь, Улаанбаатарынх 18.3 мянга буюу 4.7 хувиар өссөн байна.

Нийт малын тооны өсөлтийн 30.0 хувь нь Хангайн бүсэд, 29.2 хувь нь Баруун бүсэд, 23.0 хувь нь Төвийн бүсэд, 17.4 хувь нь Зүүн бүсэд, 0.5 хувь нь Улаанбаатарт ногдож байна.

Зураг 5

Малын тоо, бүсээр, сая толгой

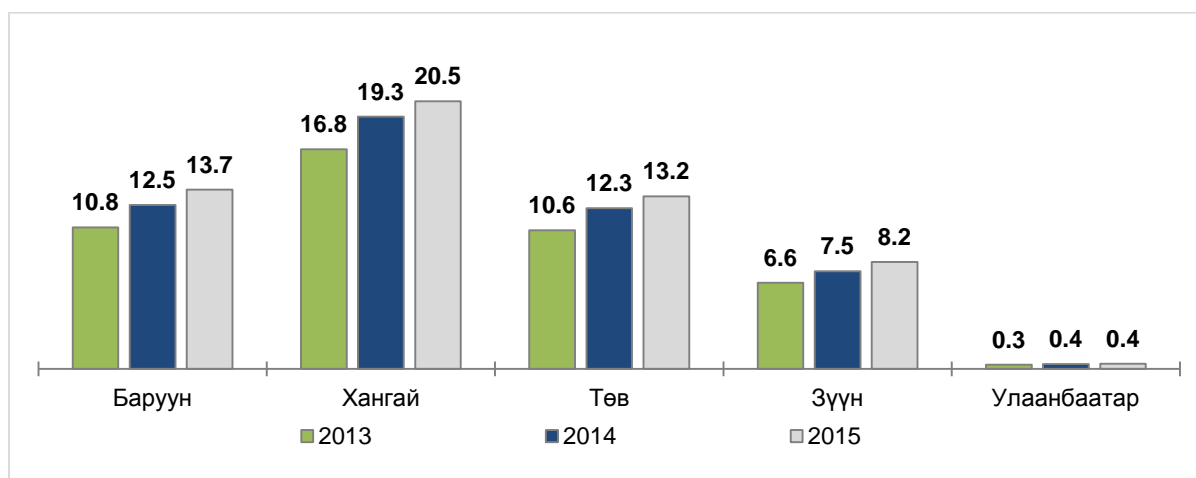

Малын тоог төрлөөр нь өмнөх оныхтой харьцуулан аймгаар авч үзэхэд адуу, үхэр бүх аймаг болон Улаанбаатар хотод, хонь, ямааны хувьд Орхон, Дархан-Уул, Сэлэнгэ аймгаас бусад 18 аймаг, Улаанбаатар хотод, тэмээний хувьд Говьсүмбэр, Дархан-Уул, Булган, Орхон, Сэлэнгэ, Архангай, Сүхбаатар аймгаас бусад 14 аймаг, Улаанбаатар хотод тус тус өссөн байна (Хавсралт хүснэгт 8).

2015 оны байдлаар нийт мал сүргийн 86.7 хувийг бог мал, 13.3 хувийг бод мал эзэлж байна.

Баруун бүсийн нийт малын 9.5 хувийг бод, 90.5 хувийг бог, Хангайн бүсийн нийт малын 14.3 хувийг бод, 85.7 хувийг бог, Төвийн бүсийн малын 13.0 хувийг бод, 87.0 хувийг бог, Зүүн бүсийн малын 16.8 хувийг бод, 83.2 хувийг бог, Улаанбаатар хотын малын 30.5 хувийг бод, 69.5 хувийг бог мал тус тус эзэлж байна (Хүснэгт 11).

Хүснэгт 11

Бүс тус бүрээрх малын тоо, төрлөөр

МЯН.ТОЛГОЙ

	2015					
	Адуу	Үхэр	Тэмээ	Хонь	Ямаа	
Дүн	55 979.8	3 295.3	3 780.4	368.0	24 943.1	23 592.9
Баруун	13 711.2	534.4	675.4	88.6	5 758.5	6 654.3
Хангай	20 481.6	1 214.8	1 643.6	71.9	9 291.0	8 260.2
Төв	13 206.5	805.3	726.7	190.0	5 735.4	5 749.1
Зүүн	8 176.9	704.1	648.7	17.3	3 995.8	2 811.0
Улаанбаатар	403.7	36.7	86.0	0.2	162.3	118.4

Нийт сүрэгт таван төрлийн малын эзлэх хувийн жинг авч үзвэл адуу 5.9, үхэр 6.8, тэмээ 0.7, хонь 44.6, ямаа 42.1 хувийг тус тус эзэлж байна. Өмнөх оныхтой харьцуулахад нийт малд адуу, үхрийн эзлэх хувь 0.1-0.2 пунктээр өсч, ямааных 0.2 пунктээр буурч, хонь, тэмээнийх өмнөх оны түвшинд байна (Хүснэгт 12).

Хүснэгт 12

Нийт сүрэгт таван төрлийн малын эзлэх хувь

	2011	2012	2013	2014	2015
БҮГД	100.0	100.0	100.0	100.0	100.0
Бод мал	13.0	12.7	12.9	13.1	13.3
Адуу	5.8	5.7	5.8	5.8	5.9
Үхэр	6.4	6.3	6.4	6.6	6.8
Тэмээ	0.8	0.7	0.7	0.7	0.7
Бог мал	87.0	87.2	87.1	86.9	86.7
Хонь	43.1	44.3	44.5	44.6	44.6
Ямаа	43.9	42.9	42.6	42.3	42.1

Малын тоо толгой сүүлийн жилүүдэд нэмэгдсэнээс гадна таван төрлийн малын харьцаа, сүргийн бүтцэд томоохон өөрчлөлт гарсан байна. 1926-1992 оны улсын мал тооллогын 66 жилийн дүнгээс үзэхэд сүрэгт бод мал 21.7 хувь, бог мал 78.3 хувийг эзэлдэг байсан бол 2015 оны байдлаар бод мал 13.3 хувь, бог мал 86.7 хувийг эзлэх болж, бод малын хувийн жин 8.4 пунктээр буурч, бог малынх 8.4 пунктээр нэмэгджээ. Дөрвөн бог мал тутмын гурав нь хонь, нэг нь ямаа гэсэн харьцаатай өсгөн үржүүлж ирсэн олон жилийн уламжлал маань сүүлийн 10 жилийн дунджаар авч үзэхэд 2 хонь 2 ямаа гэсэн харьцаатай болж өөрчлөгдсөн байна.

Сүүлийн 80 гаруй жилийн хугацаанд тэмээний тоо толгой дунджаар 2.2 дахин буурсан байхад ямааны тоо 3.9 дахин нэмэгджээ. Үүний дүнд бог малын 25.4 хувийг эзэлж байсан ямааны тоо 50.0 хувийг эзлэх болсон байна. Ямааны тоо толгойн эрс өсөлт 1993 оноос эхэлж, ноолуур үнэд орсонтой холбогдон 1994-2004 онд дунджаар хонины тоонд дөхөж очин, 2005-2015 онд хонины тоо толгойноос давж гарсан байна. (Хүснэгт 13).

1942 оны үед зөвхөн Өмнөговь аймагт ямааны тоо хониныхоосоо илүү байсан бол 1994 онд Баянхонгор, 1996 онд Говь-Алтай, 1998 онд Ховд аймагт ямааны тооны давамгайлал эхэлж, 2015 оны байдлаар Баян-Өлгий, Говь-Алтай, Ховд, Баянхонгор,

Говьсүмбэр, Дорноговь, Дундговь, Өмнөговь аймагт ямааны тоо хониноосоо давсан байна. Бог малд хонь 75.0 орчим хувь, ямааны тоо 25.0 орчим хувь байхад сүргийн бүтцэд болон малын бэлчээр ашиглалтад зохистой байсан уламжлалт харьцаа алдагдсаар 20 орчим жил болж байна.

Хүснэгт 13

Малын жилийн дундаж тоо толгой

мян.толгой

	1926-1992 оны дундаж	1994-2004 оны дундаж	2005-2015 оны дундаж	1994-2004*% 1926-1992*	2005-2015* 1926-1992* %
Бүгд	22 940.2	28 735.9	41 442.8	125.3	180.7
Адуу	2 146.5	2 526.8	2 342.4	117.7	109.1
Үхэр	2 197.2	2 877.1	2 590.7	130.9	117.9
Тэмээ	647.9	321.2	289.8	49.6	44.7
Хонь	13 391.8	13 091.8	17 919.4	97.8	133.8
Ямаа	4 556.8	9 922.2	17 937.2	217.7	393.6
Малын дүнд төрлийн эзлэх хувь	100.0	100.0	100.0		
Адуу	9.3	8.8	5.7		
Үхэр	9.6	10.0	6.3		
Тэмээ	2.8	1.1	0.7		
Хонь	58.4	43.2	43.2		
Ямаа	19.9	34.5	43.3		
Бог малын дүнд ямааны эзлэх хувь	25.4	43.1	50.0		
Хонь, ямааны тооны харьцаа	3 : 1	1 : 0.8	1:1		

*жилийн дундаж үзүүлэлт

2015 оны мал тооллогын дүнгээр Өвөрхангай аймаг нийт малын тоогоор, Төв аймаг адууны тоогоор, Архангай аймаг үхэр, хонины тоогоор, Өмнөговь аймаг тэмээний тоогоор, Баянхонгор аймаг ямааны тоогоор тус тус тэргүүлж байна.

Зураг 6

Нийт мал сүрэгт таван төрлийн малын эзлэх хувь

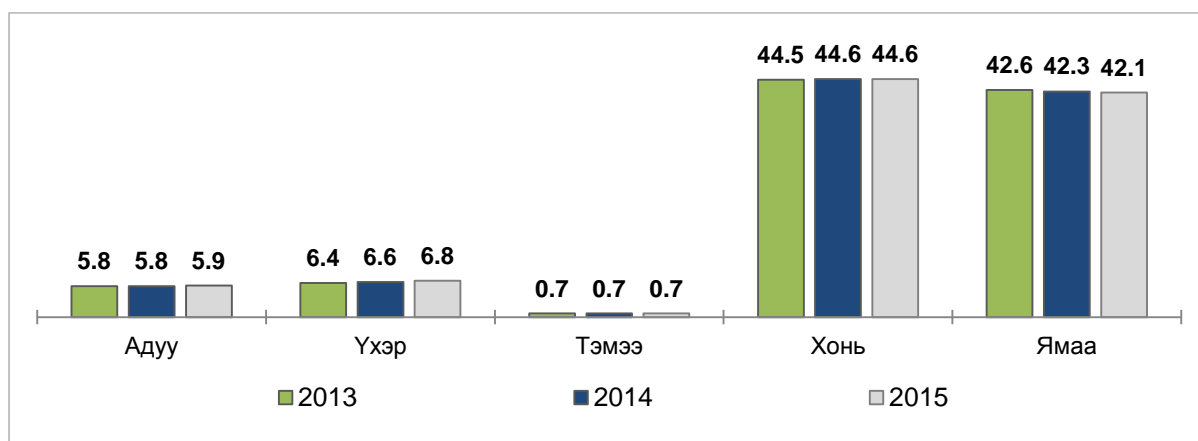

Улсын хэмжээнд нийт малын тоогоор Хэнтийн Өмнөдэлгэр, адуугаар Булганы Сайхан, үхрээр Архангайн Өндөр-Улаан, тэмээгээр Өмнөговийн Ханбогд, хониор Архангайн Эрдэнэмандал, ямаагаар Өвөрхангайн Богд сум тэргүүлж байна (Хавсралт хүснэгт 6).

Зураг 7

2015 оны эцэст тоологдсон малын тоо, аймгаар

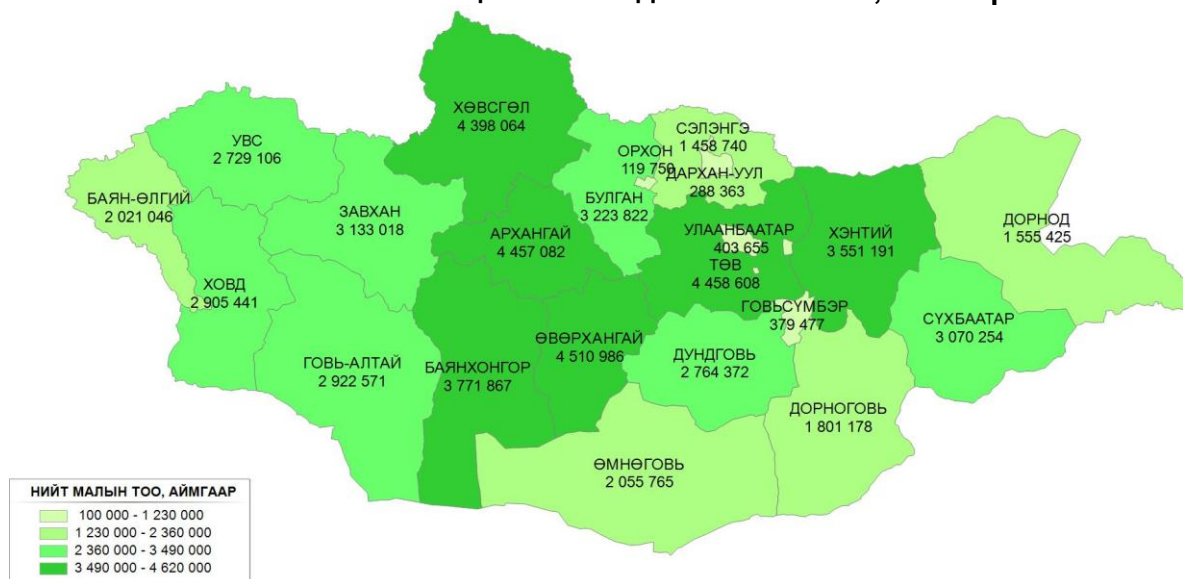

Өрхийн аж ахуйн буюу хувийн малын тоо. 2015 онд хувийн малын тоо 55.6 сая толгой болж, нийт малын 99.3 хувийг эзэлж байна. Адууны 99.3, үхрийн 99.1, тэмээний 99.3 хувь, хонины 99.1, ямааны 99.6 хувь нь өрхийн аж ахуйд байна.

Өрхийн аж ахуйн малын тоо өмнөх оныхоос 4.0 сая толгой буюу 7.7 хувиар өслөө. (Хүснэгт 14).

Хүснэгт 14

Өрхийн аж ахуйн малын тоо

МЯН.ТОЛГОЙ

	Бүгд	МЯН.ТОЛГОЙ				
		адуу	үхэр	тэмээ	хонь	ямаа
1990	8 242.9	1 108.1	1 457.5	88.2	3 684.7	1 904.4
1995	26 447.2	2 532.0	3 140.4	349.7	12 194.1	8 231.0
2000	29 236.7	2 609.4	3 028.3	315.5	13 206.0	10 077.5
2001	25 335.6	2 152.4	2 031.8	278.3	11 439.0	9 434.2
2002	23 280.0	1 953.0	1 853.4	247.2	10 232.4	8 994.1
2003	24 888.8	1 937.5	1 768.3	251.8	10 417.6	10 513.5
2004	27 517.5	1 973.4	1 817.0	252.1	11 376.9	12 098.1
2005	29 901.8	2 001.2	1 940.3	250.0	12 582.9	13 127.4
2006	34 315.0	2 088.7	2 142.3	249.7	14 522.1	15 312.2
2007	39 752.0	2 215.7	2 398.0	257.1	16 681.0	18 200.2
2008	42 771.9	2 164.1	2 473.2	263.2	18 052.6	19 818.9
2009	43 496.5	2 198.2	2 565.8	274.0	18 954.6	19 503.9
2010	32 392.2	1 901.7	2 151.0	267.1	14 273.9	13 798.5
2011	35 977.6	2 093.6	2 314.1	277.7	15 458.3	15 833.9
2012	40 566.9	2 310.3	2 558.2	303.3	17 929.4	17 465.7
2013	44 793.2	2 598.5	2 881.9	318.8	19 860.8	19 133.3
2014	51 611.9	2 973.6	3 383.4	346.7	23 001.5	21 906.8
2015	55 607.3	3 273.5	3 745.3	365.3	24 730.8	23 492.5

2015 оны байдлаар өрхийн аж ахуйн нийт малын 44.5 хувийг хонь, 42.2 хувийг ямаа, 6.7 хувийг үхэр, 5.9 хувийг адуу, 0.7 хувийг тэмээ эзэлж байна.

Малтай 216.7 мянган өрхийг малын тоогоор нь бүлэглэвэл, 11 хүртэлх малтай 14.2 мянган өрх буюу нийт мал бүхий өрхийн 6.6 хувь, 11-30 малтай 19.9 мянган өрх

буюу нийт мал бүхий өрхийн 9.2 хувь, 31-50 малтай 15.5 мянган өрх буюу нийт мал бүхий өрхийн 7.1 хувь, 51-100 малтай 29.3 мянган өрх буюу нийт мал бүхий өрхийн 13.5 хувь, 101-200 малтай 46.3 мянган өрх буюу нийт мал бүхий өрхийн 21.3 хувь, 201-500 малтай 60.1 мянган өрх буюу нийт мал бүхий өрхийн 27.7 хувь, 501-ээс дээш малтай 31.5 мянган өрх буюу нийт мал бүхий өрхийн 14.5 хувийг тус тус эзэлж байна. (Хүснэгт 15).

Хүснэгт 15

Малтай өрхийн малын бүлэглэлт

Бүлэг	Малтай өрхийн тоо		Нийт дүнд эзлэх хувь		Хувийн малын тоо, мян.толгой	
	2014	2015	2014	2015	2014	2015
Дүн	213 363	216 734	100.0	100.0	51 611.9	55 607.3
< 11	14 980	14 226	7.0	6.6	93.3	80.8
11-30	20 343	19 933	9.5	9.2	453.5	401.8
31-50	15 770	15 478	7.4	7.1	690.0	628.3
51-100	29 392	29 266	13.8	13.5	2 323.5	2 167.1
101-200	46 847	46 250	22.0	21.3	6 842.1	6 800.8
201-500	58 131	60 075	27.2	27.7	16 681.2	19 093.6
501-1000	21 092	23 070	9.9	10.6	11 412.4	15 496.7
1001-1500	5 620	6 950	2.6	3.2	4 681.5	8 015.6
1501-2000	816	993	0.4	0.5	949.7	1 679.5
2001+	372	493	0.2	0.2	665.9	1 243.1

Малтай өрхийн дийлэнх хувийг эзэлдэг 200 хүртэлх малтай өрхийн тоо 2015 онд 57.7 хувь болж, өмнөх оныхоос 2.0 пунктээр буурчээ. Мөн цөөн малтай буюу 200 хүртэлх малтай өрхийн тоо малын бүлэглэлтээр авч үзвэл 2015 онд өмнөх оныхоос 126-754 өрхөөр буурсан байна.

201-500 хүртэл толгой малтай өрхийн эзлэх хувийн жин өмнөх оныхоос 0.5 пунктээр, 500-аас дээш бүлгийн малтай өрхийн эзлэх хувийн жин 1.4 пунктээр өссөн байна.

Бүсээр авч үзвэл, 2014 онд 200 хүртэл толгой малтай өрхийн нийт малтай өрхөд эзлэх хувь Баруун бүсэд 64.4, Хангайн бүсэд 57.2, Төвийн бүсэд 57.2 хувь, Зүүн бүсэд 54.7 хувь, Улаанбаатарт 89.4 хувь байсан бол 2015 онд Баруун бүсийнх 61.5 хувь, Хангайн бүсийнх 55.6 хувь, Төвийн бүсийнх 56.1 хувь, Зүүн бүсийнх 52.3 хувь, Улаанбаатарынх 89.3 хувь болсон байна. Үүнээс үзвэл цөөн малтай буюу 200 хүртэл толгой малтай өрхийн хувийн жин бүх бүсэд буурсан байна (Хавсралт хүснэгт 4).

2015 онд 1000 ба түүнээс дээш малтай 8436 өрх тоологдсон нь өмнөх оныхоос 1628 өрх буюу 23.9 хувиар өссөн байна. 1000-аас дээш малтай өрхийн 20.5 хувь нь Баруун бүсэд, 31.3 хувь нь Хангайн бүсэд, 28.9 хувь нь Төвийн бүсэд, 19.0 хувь нь Зүүн бүсэд, 0.3 хувь нь Улаанбаатар хотод ногдож байна. 1000-аас дээш малтай өрхийн тоогоор Төв аймаг тэргүүлж байна (Хавсралт хүснэгт 5).

Хүснэгт 16

Малтай нэг өрхөд ногдох малын тоо

Бүлэг	2014	2015	2015				
			Адуу	Үхэр	Тэмээ	Хонь	Ямаа
Дүн	242	257	15	17	2	114	108
< 11	6	6	1	4	-	-	1
11-30	20	20	2	8	-	4	7
31-50	40	41	3	9	-	11	18
51-100	74	74	5	11	-	24	34
101-200	146	147	9	14	1	54	69
201-500	317	318	18	19	2	132	147
501-1000	672	672	37	33	5	322	275
1001-1500	1 157	1 153	66	53	8	614	412
1501-2000	1 683	1 691	115	84	11	964	518
2001 +	2 540	2 522	198	135	13	1 481	694

Улсын дунджаар мал бүхий нэг өрхөд 257 толгой мал ногдож байгаа нь өмнөх оныхоос 15 толгой малаар өссөн байна. Малтай нэг өрхөд адуу 15, үхэр 17, тэмээ 2, хонь 114, ямаа 108 ногдож байна (Хүснэгт 16).

Нэг өрхөд ногдох малын бүтцийг авч үзэхэд 86.7 хувь нь бог мал, 13.3 хувь нь бод мал байна. Мөн 500 хүртэлх малтай өрхөд ямааны тоо хонины тооноос давсан бол 500-аас дээш малтай өрхүүдийн хувьд хонины тоо ямаанаас давсан байна.

Малтай өрхийн дүнд дийлэнх хувийг эзэлж байгаа 200 хүртэл толгой малтай нэг өрхөд дунджаар 81 толгой, 201-999 малтай нэг өрхөд 320 толгой, 1000 ба түүнээс дээш малтай өрхөд 1297 толгой мал тус тус ногдож байна.

Малтай нэг өрхөд ногдох малын тоо Баянхонгор, Өмнөговь, Төв, Говь-Алтай, Булган, Сүхбаатар, Дорноговь, Дундговь, Хэнтий, Говьсүмбэр аймгуудад 276-377 толгойд хүрч, улсын дунджаас 19-120 толгойгоор дээгүүр, бусад аймаг, Улаанбаатар хотод 77-256 толгой болж, улсын дунджаас 1-180 толгойгоор доогуур байна (Хавсралт хүснэгт 12).

Бүсээр авч үзвэл, нэг өрхөд ногдох малын тоо Зүүн бүсэд 319, Төвийн бүсэд 278, Хангайн бүсэд 257, Баруун бүсэд 228 Улаанбаатарт 77 толгой болж, Зүүн, Төв, Хангайн бүсэд нэг өрхөд ногдох малын тоо улсын дунджаас 1-62 толгойгоор илүү байна.

Амьжиргааны гол эх үүсвэр нь мал аж ахуй болсон малчин өрхийн эзэмшилд 2015 оны байдлаар нийт малын 88.4 хувь буюу 49.5 сая толгой мал байна (Хүснэгт 17)

Хүснэгт 17

Малчин өрхийн малын бүлэглэлт

Бүлэг	Малчин өрхийн тоо		Малчин өрхийн малын тоо, мян.тол						
	2014	2015	2014	2015	Адуу	Үхэр	Тэмээ	Хонь	Ямаа
Дүн	149 735	153 085	45 730.9	49 504.8	2 874.5	3 110.6	345.1	22 298.3	20 876.3
<11	3 220	2 835	20.2	17.9	2.0	11.4	0.1	1.6	2.7
11-30	8 039	7 694	165.8	160.7	14.1	59.4	0.6	31.6	54.9
31-50	7 820	7 483	318.0	306.1	24.4	70.8	1.2	81.5	128.2
51-100	17 314	17 234	129.6	1 291.4	96.7	205.6	8.3	405.6	575.1
101-200	34 906	34 315	5 177.9	5 104.6	325.5	489.9	33.0	1 846.0	2 410.4
201-500	51 580	53 218	16 535.8	17 096.9	943.3	1 045.1	123.4	7 009.3	7 975.8
501-1000	20 190	22 034	13 590.9	14 823.9	810.8	722.4	108.9	7 091.7	6 090.0
1001-1500	5 505	6 827	6 368.1	7 871.8	451.1	362.1	52.9	4 195.0	2 810.8
1501-2000	802	970	1 350.4	1 639.8	111.8	80.1	10.3	934.3	503.2
2001+	359	475	907.2	1 191.7	94.9	63.8	6.2	701.7	325.2

Нэг малчин өрхөд 2014 оны байдлаар дунджаар 305 толгой мал ногдож, үүний дотор адуу 17, үхэр 19, тэмээ 2, хонь 138, ямаа 129 тус тус ногдож байсан бол 2015 онд дунджаар 323 толгой мал ногдож, үүний дотор адуу 19, үхэр 20, тэмээ 2, хонь 146, ямаа 136 ногдож байна. 2015 онд нэг малчин өрхөд ногдох малын тоо дунджаар өмнөх оныхоос 18 толгойгоор нэмэгдсэн байна (Хүснэгт 18).

Малчин нэг өрхөд ногдох малын тоо

Бүлэг	2014	2015	2015				
			Адуу	Үхэр	Тэмээ	Хонь	Ямаа
Дүн	305	323	19	20	2	146	136
< 11	6	6	1	4	-	1	1
11-30	21	21	2	8	-	4	7
31-50	41	41	3	9	-	11	17
51-100	75	75	6	12	-	24	33
101-200	148	149	9	14	1	54	70
201-500	321	321	18	20	2	132	150
501-1000	673	673	37	33	5	322	276
1001-1500	1 157	1153	66	53	8	614	412
1501-2000	1 684	1691	115	83	11	963	519
2001+	2 527	2509	200	134	13	1477	685

Малчин өрхийг малын тоо толгойгоор нь бүлэглэвэл, 2014 онд малчин өрхийн 24.3 хувь нь 100 хүртэл малтай, 23.3 хувь нь 101-200 хүртэл малтай, 34.4 хувь нь 201-500 малтай, 13.5 хувь нь 501-999 малтай, 4.4 хувь нь 1000-аас дээш малтай байсан бол 2015 онд малчин өрхийн 23.0 хувь нь 100 хүртэл малтай, 22.4 хувь нь 101-200 хүртэл малтай, 34.8 хувь нь 201-500 малтай, 14.4 хувь нь 501-999 малтай, 5.4 хувь нь 1000-аас дээш малтай болсон байна.

Зураг 8

Малчин өрхийн тоо, малын тооны бүлэглэлтээр

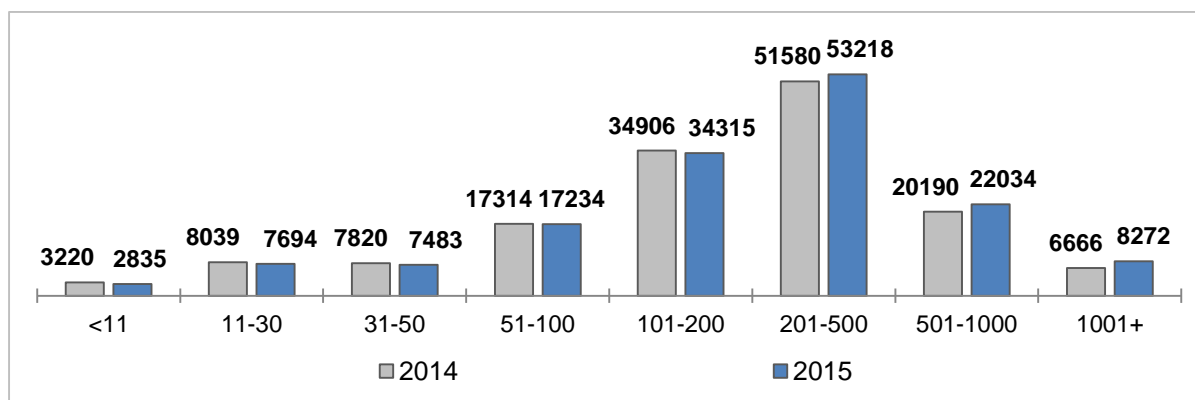

Хээлтэгч мал. 2015 оны эцэст 23863.8 мян.толгой хээлтэгч мал тоологдсон нь өмнөх оныхоос 1615.1 мян.толгой буюу 7.3 хувиар өссөн байна. Төрлөөр авч үзвэл, гүү 94.6 мян.толгой буюу 10.6 хувь, үнээ 124.7 мян.толгой буюу 9.4 хувь, ингэ 7.6 мян.толгой буюу 6.4 хувь, эм хонь 727.4 мян.толгой буюу 6.9 хувь, эм ямаа 660.8 мян.толгой буюу 7.0 хувиар тус тус өсчээ (Хүснэгт 19).

Хүснэгт 19

Хээлтэгч малын тоо

	2011	2012	2013	2014	2015	мян.толгой	
						2015/2014	
						Хувь	Зөрүү
Бүгд	15 693.0	17 748.9	19 436.7	22 248.6	23 863.8	107.3	1615.1
Гүү	641.6	700.9	784.7	895.5	990.0	110.6	94.6
Үнээ	965.6	1 046.0	1151.0	1 333.4	1 458.1	109.4	124.7
Ингэ	96.2	105.1	112.0	120.2	127.8	106.4	7.6
Эм хонь	7 117.5	8 257.1	9 094.9	10 478.0	11 205.4	106.9	727.4
Эм ямаа	6 872.1	7 639.7	8 294.3	9 421.6	10 082.4	107.0	660.8

Хээлтэгч мал нийт малын 42.6 хувийг эзэлж байгаа бөгөөд адуун сүргийн 30.0 хувь, үхэр сүргийн 38.6 хувь, тэмээн сүргийн 34.7 хувь, хонин сүргийн 44.9 хувь, ямаан сүргийн 42.7 хувийг тус тус эзэлж байна (Хүснэгт 20). Сүрэгт хээлтэгч малын эзлэх хувийн жин гүү болон ингэний хувьд өмнөх оныхоос 0.1-0.3 пунктээр өсч, эм ямаа, эм хонь болон үнээний хувьд өмнөх оныхоос 0.1-0.5 пунктээр буурсан байна.

Хүснэгт 20

Сүрэгт хээлтэгч малын эзлэх хувь

	МЯН.ТОЛГОЙ				
	2011	2012	2013	2014	2015
Бүгд	43.2	43.4	43.1	42.8	42.6
Гүү	30.4	30.1	30.0	29.9	30.0
Үнээ	41.3	40.5	39.6	39.1	38.6
Ингэ	34.3	34.4	34.8	34.4	34.7
Эм хонь	45.4	45.5	45.3	45.1	44.9
Эм ямаа	43.1	43.5	43.1	42.8	42.7

Эрдэмтэн, судлаачдын үзэж байгаагаар мал аж ахуйн нөхөн үйлдвэрлэлийг хэвийн хэмжээнд байлгахад бод малын хувьд хээлтэгч мал сүргийн 50.0-55.0 хувь, бог малын хувьд сүргийн 60.0-65.0 хувийг эзэлж байвал зохимжтой гэж үздэг байна. Сүүлийн 5 жилийн байдлаар сүрэгт хээлтэгч малын эзлэх хувь бод малд дунджаар 34.8 хувь, бог малд 44.1 хувь байна.

Зураг 9

Хээлтэгч малын тоо, мян.толгой

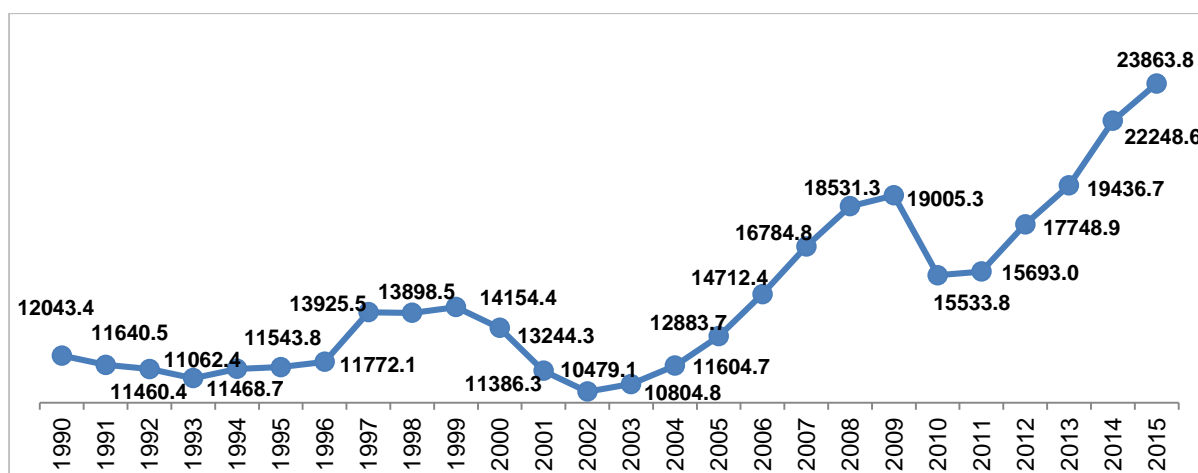

Бүх бүсэд хээлтэгч малын тоо 4.1-9.0 хувь буюу 7.5-532.8 мян. толгойгоор өссөн байна.

Баруун бүсэд нийт малын 40.8 хувь, Хангайн бүсэд 42.4 хувь, Төвийн бүсэд 43.5 хувь, Зүүн бүсэд 44.7 хувь, Улаанбаатар хотын нийт малын 46.6 хувийг хээлтэгч мал эзэлж байна. Нийт малд хээлтэгч малын эзлэх хувийн жин Баруун, Төв, Зүүн бүс болон Улаанбаатарт өмнөх оныхоос 0.1-0.6 пунктээр буурч, харин Хангай бүс өмнөх оныхоос 0.1 пунктээр өссөн байна.

Аймгаар авч үзвэл 18 аймаг, Улаанбаатар хотод 0.2-532.8 мян.толгой буюу 0.4-14.2 хувиар өсч, Дархан аймагт 13.8 мянган толгой буюу 9.1 хувиар буурч мөн Сэлэнгэ аймагт 1.2 мянган толгой буюу 0.2 хувиар буурчээ.

Төл бойжилт. 2015 оны байдлаар оны эхний эх малын 89.6 хувь буюу 19931.2 мянган эх мал төллөж, гарсан төлийн 95.8 хувь буюу 19179.5 мянган төл бойжуулав. Бойжсон төлийн тоо өмнөх оныхоос 1933.5 мян.толгой буюу 11.2 хувиар өсч, бойжилтын хувь 2.0 пунктээр буурсан байна (Хүснэгт 21).

Гарсан унаганы 96.4 хувь, тугалын 97.5 хувь, ботгоны 97.9 хувь, хурганы 96.5, ишигний 94.7 хувийг бойжуулсан байна. Өмнөх оныхтой харьцуулахад бойжуулсан

унага, тугал, хурга, ишиг 87.9-1000.4 мян.толгойгоор өсч, ботго 2.2 мян.толгойгоор буурсан байна.

Хүснэгт 21

Төл бойжилт

мян.толгой

	2011	2012	2013	2014	2015					
						Унага	Тугал	Ботго	Хурга	Ишиг
Гарсан төл	13 217.1	13 859.8	15 806.2	17 631.8	20 024.4	753.4	1 165.0	58.2	9 637.4	8 410.3
Бойжсон төл	12 540.7	13 379.0	15 221.0	17 246.0	19 179.5	726.4	1 135.8	57.0	9 299.9	7 960.5
Бойжилтын хувь	94.9	96.5	96.3	97.8	95.8	96.4	97.5	97.9	96.5	94.7

Бойжуулсан төлийн тоо Булган аймагт 1.3 хувь буюу 15.0 мян.толгойгоор буурч, бусад бүх аймагт 4.3-20.0 хувь буюу 8.0-178.3 мян.толгойгоор өссөн байна.

Зураг 10

Бойжуулсан төлийн тоо, мян.толгой

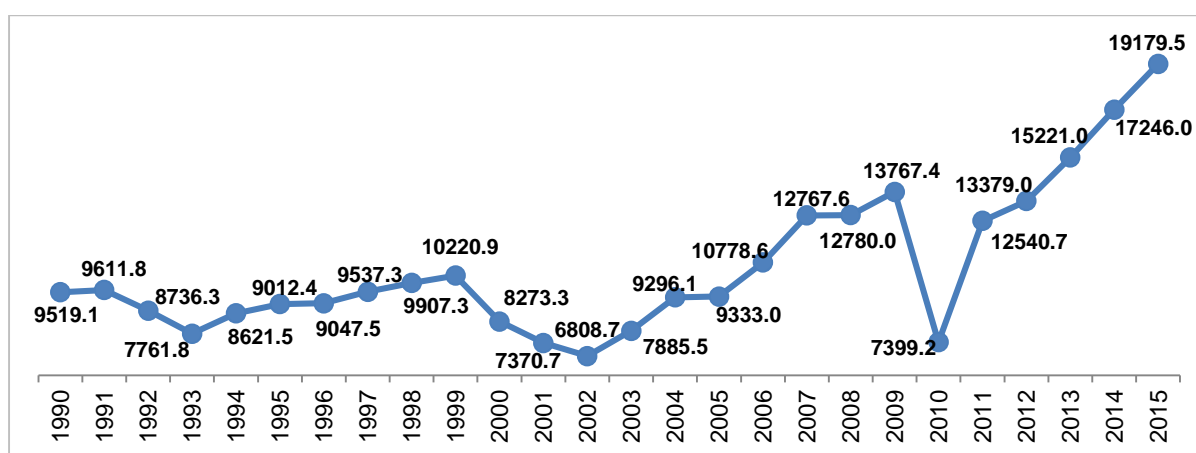

Бойжуулсан төлийн тоо Баруун бүсэд 601.0 мянга, Хангайн бүсэд 476.1 мянга, Төвийн бүсэд 501.3 мянга, Зүүн бүсэд 327.5 мянга, Улаанбаатарт 27.6 мянган толгойгоор өссөн байна (Хавсралт хүснэгт 27).

Нийт бойжуулсан төлийн 25.0 хувь нь Баруун бүсэд, 35.1 хувь нь Хангайн бүсэд, 23.9 хувь нь Төвийн бүсэд, 15.1 хувь нь Зүүн бүсэд, 0.9 хувь нь Улаанбаатарт ногдож байна (Хавсралт хүснэгт 27).

Хүснэгт 22

Бойжуулсан төл

мян.толгой

	2011	2012	2013	2014	2015
Бүгд	12 540.7	13 379.0	15 221.0	17 246.0	19 179.5
Унага	429.1	476.9	550.6	638.5	726.4
Тугал	662.9	751.3	845.6	974.1	1 135.8
Ботго	42.3	52.5	49.2	59.2	57.0
Хурга	5 887.9	6 327.9	7 287.5	8 299.5	9 299.9
Ишиг	5 518.5	5 770.5	6 488.2	7 274.7	7 960.5

2015 онд улсын дунджаар 100 эхээс 86 төл бойжуулсан нь өмнөх оныхоос 3 төлөөр буурсан байна (Хүснэгт 23).

100 эхээс бойжуулсан төлийн тоо Завхан, Архангай, Баянхонгор, Булган, Өвөрхангай, Хөвсгөл, Говьсүмбэр, Дархан-Уул, Дорноговь, Дундговь, Сэлэнгэ, Төв, Хэнтий аймагт өмнөх оныхоос 2-11 толгойгоор буурч, Баян-Өлгий, Говь-Алтай, Увс,

Ховд, Орхон, Дорнод, Сүхбаатар аймаг, Улаанбаатар хотод 1-38 толгойгоор өсч, Өмнөговь аймагт өмнөх оны түвшинд байна (Хавсралт хүснэгт 28).

Хүснэгт 23

100 эхээс бойжуулсан төл

	толгой				
	2011	2012	2013	2014	2015
Бүгд	81	85	86	89	86
Унага	72	74	79	81	81
Тугал	73	78	81	85	85
Ботго	47	55	47	53	47
Хурга	83	89	88	91	89
Ишиг	81	84	85	88	84

Бүсээр авч үзвэл Хангайн болон Төвийн бүсэд 100 эхээс бойжуулсан төлийн тоо өмнөх оныхоос 4-5 толгойгоор буурч, Улаанбаатар хотод 1 толгойгоор өссөн бол Баруун, Зүүн бүсэд өмнөх оны түвшинд байна (Хавсралт хүснэгт 28).

Хангайн, Төвийн бүсийн 100 эхээс бойжуулсан төлийн тоо улсын дунджаас 1-3 толгойгоор доогуур, Төвийн, Зүүн бүс, Улаанбаатар хотод 1-6 толгойгоор дээгүүр байна (Хавсралт хүснэгт 28).

Зураг 11

100 эхээс бойжуулсан төл

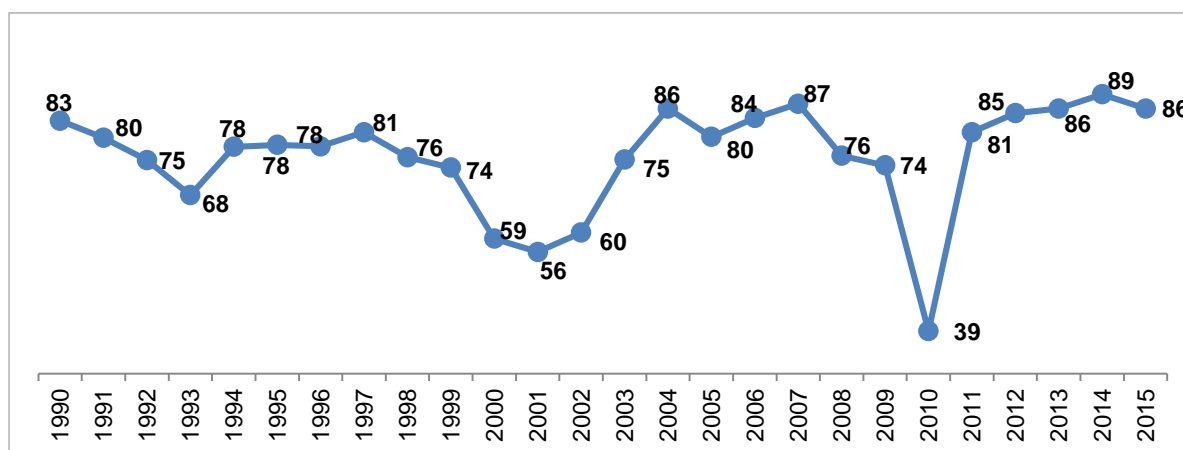

Том малын зүй бүс хорогдол. 2015 онд оны эхний нийт малын 1.2 хувьтай тэнцэх 625.6 мянган толгой мал хорогдсон нь өмнөх оныхоос 224.2 мянгаар буюу 55.9 хувиар өссөн байна. Нийт хорогдсон малын 45.0 хувийг ямаа, 43.1 хувийг хонь, 6.6 хувийг үхэр, 5.0 хувийг адуу, 0.3 хувийг тэмээ эзэлж байна (Хүснэгт 24).

Нийт хорогдсон малын 20.1 хувь буюу 125.9 мянга нь зуд, гэнэтийн аюулаар, 8.1 хувь буюу 50.7 мянга нь өвчнөөр хорогджээ.

Хүснэгт 24

Том малын зүй бүс хорогдол

	мян.толгой				
	2011	2012	2013	2014	2015
Бүгд	651.3	428.9	792.6	401.4	625.6
Адуу	27.6	21.0	35.9	23.3	31.2
Үхэр	52.9	36.5	75.0	34.0	41.2
Тэмээ	2.4	1.4	1.8	1.5	1.9
Хонь	284.0	175.5	347.2	155.6	269.6
Ямаа	284.4	194.4	332.7	186.9	281.8

Том малын зүй бус хорогдол өмнөх оныхоос Дорнод, Ховд, Говь-Алтай аймагт 1.7-18.9 мянга буюу 18.9-53.8 хувиар буурч, бусад аймаг, Улаанбаатар хотод том малын зүй бус хорогдол өссөн байна.

Нийт хорогдлын 73.5 хувь нь Архангай, Баянхонгор, Булган, Өвөрхангай, Хөвсгөл, Төв, Хэнтий аймагт ногдож байна (Хавсралт хүснэгт 29).

Зураг 12

Том малын зүй бус хорогдол, мян. толгой

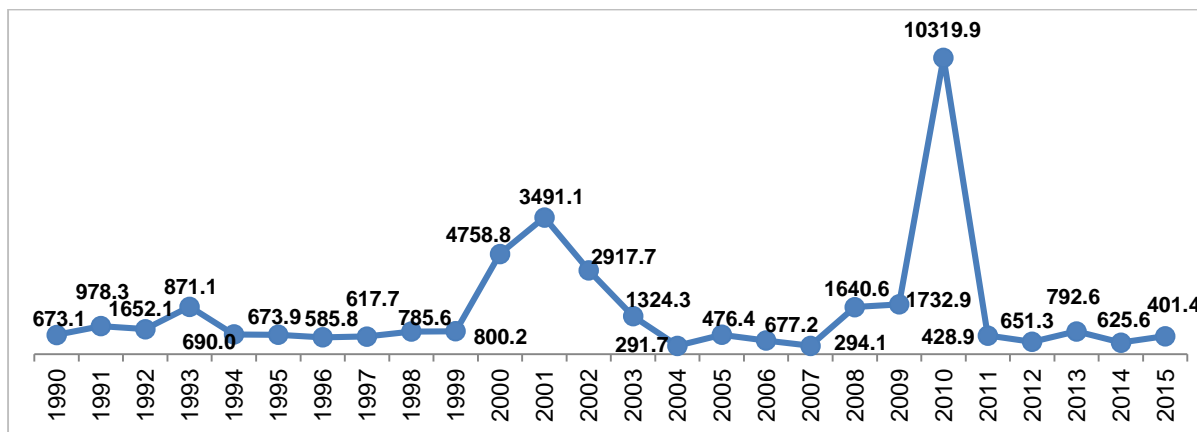

Нийт хорогдлын 57.0 хувь нь Хангайн бүсэд, 17.7 хувь нь Төвийн бүсэд, 14.5 хувь нь Баруун бүсэд, 10.4 хувь нь Зүүн бүсэд, 0.4 хувь нь Улаанбаатар хотод ногдож байна (Хавсралт хүснэгт 29).

Хүснэгт 25

Оны эхний малд зүй бус хорогдлын эзлэх хувь

	2011	2012	2013	2014	2015
Бүгд	2.0	1.2	1.9	0.9	1.2
Адуу	1.4	1.0	1.5	0.9	1.0
Үхэр	2.4	1.6	2.9	1.2	1.2
Тэмээ	0.9	0.5	0.6	0.5	0.5
Хонь	2.0	1.1	1.9	0.8	1.2
Ямаа	2.0	1.2	1.9	1.0	1.3

Баруун бүсэд оны эхний малын 0.7 хувь, Хангайн бүсэд 1.8 хувь, Төвийн бүсэд 0.9 хувь, Зүүн бүсэд 0.9 хувь, Улаанбаатарт 0.7 хувь нь хорогдсон байна (Хавсралт хүснэгт 29).

2015 онд 125.9 мянган мал зуд, гэнэтийн аюулаар хорогдсон нь өмнөх оныхоос 78.5 мян.толгой буюу 2.7 дахин нэмэгдсэн байна (Хүснэгт 26).

Хүснэгт 26

Гэнэтийн аюулаар хорогдсон малын тоо

	мян.толгой				
	2011	2012	2013	2014	2015
Бүгд	113.9	69.7	105.1	47.4	125.9
Адуу	5.1	4.1	4.9	3.1	5.9
Үхэр	8.8	5.7	9.8	3.5	6.3
Тэмээ	0.5	0.3	0.3	0.2	0.4
Хонь	47.0	27.9	44.4	18.0	58.0
Ямаа	52.6	31.8	45.8	22.7	55.3

Гэнэтийн аюулаар хорогдсон малын 75.7 хувь нь Өмнөговь, Өвөрхангай, Булган, Баянхонгор, Хэнтий, Завхан, Төв аймагт ногдож байна. Бүсээр авч үзвэл гэнэтийн аюулаар хорогдсон малын 20.0 хувь нь Баруун, 30.5 хувь нь Хангайн, 34.7 хувь нь Төв,

14.0 хувь нь Зүүн бүсэд, 0.8 хувь нь Улаанбаатар хотод тус тус ногдож байна (Хавсралт хүснэгт 31)

Хээл хаялт, сувайралт. 2015 онд оны эхний хээлтэгч малын 9.8 хувьтай тэнцэх 2.2 сая мал хээл хаяж, сувайрсны улмаас төл өгөөгүй байна. Хээл хаяж, сувайрсан хээлтэгч малын тоо өмнөх оныхоос 23.6 хувь буюу 417.7 мян.толгойгоор нэмэгдсэн байна (Хүснэгт 27).

Төл өгөөгүй хээлтэгч малын 82.4 хувь буюу 1801.2 мянга нь сувайрсан хээлтэгч, 17.6 хувь буюу 385.7 мянга нь хээл хаясан эх мал байна.

Хүснэгт 27

Хээл хаяж, сувайрсан эх малын тоо

мян.толгой

	Сувайрсан					Хээл хаясан				
	2011	2012	2013	2014	2015	2011	2012	2013	2014	2015
Бүгд	1 454.1	1 308.8	1 462.6	1 465.6	1801.2	456.5	464.0	435.4	303.6	385.7
Гүү	97.4	103.0	100.2	103.2	116.7	19.9	18.5	17.5	15.1	15.1
Үнээ	139.5	133.2	136.6	132.3	141.8	25.8	30.0	21.7	19.7	21.4
Ингэ	2.7	2.3	2.1	2.0	2.3	0.3	0.2	0.2	0.1	0.2
Эм хонь	553.1	493.1	586.8	543.4	688.4	144.4	122.7	137.1	100.0	120.5
Эм ямаа	661.3	577.4	636.9	684.7	851.9	266.1	292.5	258.9	168.6	228.5

Аймгаар авч үзвэл, төл өгөөгүй хээлтэгч малын тоо өмнөх оныхоос Баян-Өлгий, Ховд, Сүхбаатар, Дорнод аймаг болон Улаанбаатар хотод 1.0-4.9 мян.толгойгоор буурч, бусад аймагт 0.9-84.1 мян.толгойгоор өссөн байна.

Хүснэгт 28

Оны эхний хээлтэгч малын тоонд хээл хаясан, сувайрсан малын эзлэх хувь

	Сувайрсан					Хээл хаясан				
	2011	2012	2013	2014	2015	2011	2012	2013	2014	2015
Бүгд	9.4	8.3	8.2	7.5	8.1	2.9	3.0	2.5	1.6	1.7
Гүү	16.4	16.1	14.3	13.1	13.0	3.3	2.9	2.5	1.9	1.7
Үнээ	15.5	13.8	13.1	11.5	10.6	2.9	3.1	2.1	1.7	1.6
Ингэ	3.0	2.4	2.0	1.8	1.9	0.3	0.2	0.2	0.1	0.2
Эм хонь	7.8	6.9	7.1	6.0	6.6	2.0	1.7	1.7	1.1	1.2
Эм ямаа	9.7	8.4	8.3	8.3	9.0	3.9	4.3	3.4	2.0	2.4

Хээл хаяж, сувайрсан эх малын 44.0 хувь нь Хангайн, 25.9 хувь нь Төвийн, 14.9 хувь нь Баруун, 14.4 хувь нь Зүүн бүсэд, 0.8 хувь нь Улаанбаатар хотод ногдож байна.

Хээлтэгч, хээлтүүлэгчийн тохироо. 2015 онд 464.1 мянган хээлтүүлэгч мал тоологдож, өмнөх оныхоос 29.4 мян.толгойгоор буюу 6.8 хувиар өсчээ (Хүснэгт29).

Хүснэгт 29

Хээлтүүлэгч малын тоо

мян.толгой

	1966-1968*	2011	2012	2013	2014	2015
Бүгд	337.0	329.7	362.9	387.0	434.7	464.1
Азарга	64.0	83.5	88.3	95.7	106.2	115.5
Бух	36.3	32.0	34.5	38.5	44.8	48.8
Буур	6.3	3.7	3.9	3.9	4.1	4.3
Хуц	173.9	112.3	124.8	131.7	148.1	158.0
Ухна	56.5	98.2	111.3	117.1	131.5	137.6

*жилийн дундаж

Хээлтэгч, хээлтүүлэгчийн тохироог авч үзвэл, бод малын хувьд үржлийн нормоор харин бог малын хувьд хуц, ухна зуданд ихээр хорогдсоноос үржлийн норм алдагджээ. Үржлийн нормоор бог малын нэг хээлтүүлэгчид 25-30 хээлтэгч ногдох ёстой байхад 2015 онд улсын дунджаар 1 хуцанд 71 эм хонь, 1 ухнад 73 эм ямаа ногдож байгаа нь норм 2.4 дахин хэтэрсэн үзүүлэлт болж байна (Хүснэгт 30). 1966-1968 оны дунджаар нэг хуц, ухнад 39-40 эм хонь, ямаа ногддог байсан нь үржлийн нормтой ойролцоо байжээ.

Хүснэгт 30

Хээлтэгч, хээлтүүлэгчийн тохироо

	Үржлийн норм	1966-1968*	2011	2012	2013	2014	2015
Гүү	12-15	10	8	8	8	8	9
Үнээ	35-45	24	30	30	30	30	30
Ингэ	20-25	29	26	27	29	29	30
Эм хонь	25-30	39	63	66	69	71	71
Эм ямаа	25-30	40	70	69	71	72	73

*жилийн дундаж

Малын хэрэглээний зарлага. 2015 онд оны эхний нийт малын 28.0 хувьтай тэнцэх 14556.7 мянган малыг хэрэглээнд зарцуулсан байна.

Малын хэрэглээний зарлага өмнөх оныхоос 4550.3 мян.толгой буюу 45.5 хувиар нэмэгдсэн байна. Малын төрлөөр авч үзвэл, адууны хувьд өмнөх оныхоос 156.8 мян.толгой буюу 65.7 хувь, үхрийнх 292.3 мян.толгой буюу 167.1 хувь, тэмээнийх 6.6 мян.толгой буюу 22.2 хувь, хониных 2306.4 мян.толгой буюу 46.2 хувь, ямааных 1788.2 мян.толгой буюу 41.5 хувиар тус тус өссөн байна. (Хүснэгт 31).

Малтай нэг өрх жилд дунджаар 67 толгой малыг өөрийн болон бусдын хэрэглээнд зориулан зарцуулсан дүн гарч байна.

Хүснэгт 31

Малын хэрэглээний зарлага

	мян.толгой				
	2011	2012	2013	2014	2015
Бүгд	8 283.2	8 365.0	10 205.0	10 006.4	14 556.7
Адуу	208.9	238.3	225.8	238.8	395.6
Үхэр	446.3	469.9	445.6	435.7	728.0
Тэмээ	29.4	25.2	31.7	29.8	36.4
Хонь	4 415.8	3 679.6	5 015.3	4 995.5	7 301.9
Ямаа	3182.8	3 952.0	4 486.6	4 306.5	6 094.7
Оны эхний малд эзлэх хувь					
Бүгд	25.3	23.0	24.9	22.2	28.0
Адуу	10.9	11.3	9.7	9.1	13.2
Үхэр	20.5	20.1	17.2	15.0	21.3
Тэмээ	10.9	9.0	10.4	9.3	10.4
Хонь	30.5	23.5	27.6	24.9	31.5
Ямаа	22.9	24.8	25.6	22.4	27.7

Хэрэглээнд зарцуулсан малын 92.0 хувийг бог мал, 8.0 хувийг бод мал эзэлж байгаа бөгөөд оны эхэнд байсан адууны 13.2 хувь, үхрийн 21.3 хувь, тэмээний 10.4 хувь, хонины 31.5 хувь, ямааны 27.7 хувийг хүнсний хэрэглээнд зарцуулсан байна (Хүснэгт 31).

Бүсээр авч үзвэл, Баруун бүсэд оны эхний малынхаа 28.2 хувь, Хангайн бүсэд 26.9 хувь, Төвийн бүсэд 28.9 хувь, Зүүн бүсэд 28.6 хувь, Улаанбаатарт 37.8 хувийг тус тус хэрэглээнд зарцуулсан байна (Хавсралт хүснэгт 30).

Хэрэглээнд зарцуулсан малын 35.6 хувь нь Хангайн бүсэд, 24.4 хувь нь Төвийн бүсэд, 24.3 хувь нь Баруун бүсэд, 14.7 хувь нь Зүүн бүсэд, 1.0 хувь нь Улаанбаатарт ногдож байна (Хавсралт хүснэгт 30).

2015 онд нийт 6650.9 мян.толгой малыг зах зээлд худалдан борлуулж, 3287.0 мян.толгой малыг аж ахуйн дотоодод хэрэглэсэн байна. (Хүснэгт 32).

Хүснэгт 32

Зах зээлд худалдан борлуулсан болон аж ахуйн дотоодод хэрэглэсэн малын тоо

	Зах зээлд худалдан борлуулсан					Аж ахуйн дотоодод хэрэглэсэн				
	2011	2012	2013	2014	2015	2011	2012	2013	2014	2015
Бүгд	3 401.8	3 980.0	4 611.3	4 993.0	6650.9	2 376.3	2 530.4	2 751.9	2 842.6	3287.0
Адуу	130.1	148.9	155.6	177.1	234.0	77.5	79.6	77.9	81.4	93.2
Үхэр	213.0	244.2	249.5	276.0	383.3	138.8	144.3	145.5	152.2	179.2
Тэмээ	12.5	15.6	17.6	18.5	18.5	8.8	7.9	8.2	8.0	8.4
Хонь	1 804.1	1 873.5	2 303.2	2564.4	3467.4	1 112.9	1 103.3	1 255.0	1 303.1	1522.6
Ямаа	1 242.2	1 697.8	1 885.4	1956.9	2547.7	1 038.3	1 195.2	1 265.2	1 297.4	1483.6

Малтай нэг өрх дунджаар 31 толгой малыг зах зээлд борлуулж, мөн 15 толгой малыг өөрийн хүнсэндээ хэрэглэжээ.

Сүргийн бүтэц. 2015 оны байдлаар нийт сүргийн 33.1 хувь буюу 18544.3 мянган толгой нь төл, өсвөр насны мал, 23.4 хувь буюу 13107.6 мянган толгой нь нас гүйцсэн эр мал, 42.6 хувь буюу 23863.8 мянган толгой нь хээлтэгч мал, 0.8 хувь буюу 464.1 мянган толгой нь хээлтүүлэгч мал байна (Хүснэгт 33).

Хүснэгт 33

Сүргийн бүтэц, 2015 онд

	Толгойгоор, мян.тол					Хувиар				
	Бүгд	Төл, өсвөр насны мал	Нас гүйцсэн эр мал	Хээлтэгч	Хээлтүүлэгч	Бүгд	Төл, өсвөр насны мал	Нас гүйцсэн эр мал	Хээлтэгч	Хээлтүүлэгч
Бүгд	55 979.8	18 544.3	13 107.6	23 863.8	464.1	100.0	33.1	23.4	42.6	0.8
Адуу	3 295.3	1 420.6	769.2	990.0	115.5	100.0	43.1	23.3	30.0	3.5
Үхэр	3 780.4	1 762.0	511.5	1 458.1	48.8	100.0	46.6	13.5	38.6	1.3
Тэмээ	368.0	160.3	75.6	127.8	4.3	100.0	43.6	20.5	34.7	1.2
Хонь	24 943.1	8 323.2	5 256.5	11 205.4	158.0	100.0	33.4	21.1	44.9	0.6
Ямаа	23 592.9	6 878.2	6 494.7	10 082.4	137.6	100.0	29.2	27.5	42.7	0.6

Малын нас, хүйсээр нийт сүрэгт эзлэх хувийн жинг өмнөх оныхтой харьцуулж үзэхэд 2015 оны байдлаар төл, өсвөр насны малын сүрэгт эзлэх хувь 0.4 пунктээр, хээлтэгчийн эзлэх хувь 0.2 пунктээр буурч, нас гүйцсэн эр малын эзлэх хувь 0.6 пунктээр өсч, хээлтүүлэгчийн эзлэх хувь өөрчлөлтгүй байна.

1966-1968 оны төлөвлөгөөт эдийн засгийн үеийнхтэй зэрэгцүүлж үзвэл сүргийн бүтцэд гарсан нэг томоохон өөрчлөлт нь үхэр сүрэг, бог малд эр сувай малын нөөцтэй болсон явдал юм. Бог малд эр сувай малын эзлэх хэмжээ 1966-1968 онд 12.2-13.0 хувь байсан бол 2015 онд 21.1-27.5 хувь болж 1.7-2.1 дахин нэмэгджээ. Энэ хугацаанд үхэр сүрэгт эр сувай мал 9.2 хувь эзэлж байснаа 13.5 хувь болж нэмэгдсэн байна (Хүснэгт 34).

Сүргийн бүтэц, хувиар

	Адуу					
	1966-1968*	2011	2012	2013	2014	2015
Бүгд	100.0	100.0	100.0	100.0	100.0	100.0
Төл, өсвөр насны	31.6	36.7	39.4	41.4	42.7	43.1
Нас гүйцсэн эр	37.7	29.0	26.7	25.0	23.8	23.3
Хээлтэгч	27.9	30.4	30.1	30.0	29.9	30.0
Хээлтүүлэгч	2.8	4.0	3.8	3.6	3.6	3.5

Үргэлжлэл

	Үхэр					
	1966-1968*	2011	2012	2013	2014	2015
Бүгд	100.0	100.0	100.0	100.0	100.0	100.0
Төл, өсвөр насны	46.5	44.0	45.5	46.4	46.7	46.6
Нас гүйцсэн эр	9.2	13.3	12.7	12.7	13.0	13.5
Хээлтэгч	42.5	41.3	40.5	39.6	39.0	38.6
Хээлтүүлэгч	1.8	1.4	1.3	1.3	1.3	1.3

Үргэлжлэл

	Тэмээ					
	1966-1968*	2011	2012	2013	2014	2015
Бүгд	100.0	100.0	100.0	100.0	100.0	100.0
Төл, өсвөр насны	31.7	38.0	40.7	44.9	43.9	43.6
Нас гүйцсэн эр	13.0	26.3	23.6	19.1	20.5	20.5
Хээлтэгч	54.0	34.3	34.4	34.8	34.4	34.7
Хээлтүүлэгч	1.3	1.3	1.3	1.2	1.2	1.2

Үргэлжлэл

	Хонь					
	1966-1968*	2011	2012	2013	2014	2015
Бүгд	100.0	100.0	100.0	100.0	100.0	100.0
Төл, өсвөр насны	34.5	34.3	33.3	33.7	33.5	33.4
Нас гүйцсэн эр	12.2	19.6	20.5	20.3	20.7	21.1
Хээлтэгч	51.9	45.4	45.5	45.3	45.1	44.9
Хээлтүүлэгч	1.4	0.7	0.7	0.7	0.6	0.6

Үргэлжлэл

	Ямаа					
	1966-1968*	2011	2012	2013	2014	2015
Бүгд	100.0	100.0	100.0	100.0	100.0	100.0
Төл, өсвөр насны	31.7	31.5	30.7	30.6	30.2	29.2
Нас гүйцсэн эр	13.0	24.8	25.1	25.7	26.4	27.5
Хээлтэгч	54.0	43.1	43.6	43.1	42.8	42.7
Хээлтүүлэгч	1.3	0.6	0.6	0.6	0.6	0.6

* жилийн дундаж

Сүрэгт эр сувай малын нөөц ихэссэн нь махны үйлдвэрлэл нэмэгдүүлэхэд эерэгээр нөлөөлөх боловч бас анхаарах зүйл байна. 2013-2015 оны дунжийг 1966-1968 оны дундажтай харьцуулахад эр сувай малын тоо үхэрт 2.4 дахин, хонинд 3.0 дахин, ямаанд 10.6 дахин нэмэгджээ (Хүснэгт 35). Харин энэ хугацаанд нийт ямааны тоо 4.8 дахин өссөн байхад эр ямааны тоо 10.6 дахин өссөн нь ноолуурын үйлдвэрлэл нэмэгдүүлэхэд түлхэц болсон боловч ноолуурын чанарт сөрөг нөлөөтэй байв.

Эр сувай малын өсөлт

мян.толгой

	Жилийн дундаж			
	1966-1968	2000-2002	2013-2015	$\frac{2013-2015}{1966-1968}$ %
Үхэр	187.2	361.5	441.3	235.7
Хонь	1 562.4	2 648.4	4 714.6	301.8
Ямаа	544.3	2 745.2	5 748.6	1056.1

II.2.3 Эрчимжсэн мал аж ахуй

Цэвэр үүлдрийн болон эрлийз, нутгийн шилдэг омгийн мал. 2015 онд цэвэр үүлдрийн 1822.9 мянган мал, эрлийз 595.0 мянган мал, нутгийн шилдэг омгийн 1582.2 мянган мал сайжруулсан нутгийн үүлдрийн 551.4 мянган хонь тоологдов.

Өмнөх оныхтой харьцуулахад цэвэр үүлдрийн мал 29.8 хувь буюу 418.4 мян.толгойгоор, нутгийн шилдэг омгийн мал 20.8 хувь буюу 272.8 мян.толгойгоор, эрлийз мал 54.2 хувь буюу 209.2 мян.толгойгоор, сайжруулсан нутгийн үүлдрийн хонь 4.0 хувь буюу 21.2 мян.толгойгоор тус тус өссөн байна (Хүснэгт 36).

Хүснэгт 36

Цэвэр үүлдрийн болон эрлийз нутгийн шилдэг омгийн малын тоо

мян.толгой

	2011	2012	2013	2014	2015	2015/2014	
						Хувь	Зөрүү
Цэвэр үүлдрийн	1 241.0	1 261.9	1 195.9	1 404.4	1 822.9	129.8	418.4
Үхэр	45.5	42.4	41.2	46.5	67.0	144.0	20.5
Хонь	938.3	933.0	949.1	1 234.9	1 561.1	126.4	326.1
Ямаа	257.3	286.5	205.5	123.0	194.8	158.4	71.8
Эрлийз	469.1	565.3	225.7	385.8	595.0	154.2	209.2
Үхэр	86.0	68.1	75.6	99.5	118.3	118.9	18.8
Хонь	65.5	76.2	34.9	41.9	33.6	80.1	-8.3
Ямаа	317.6	420.9	115.2	244.4	443.1	181.3	198.7
Нутгийн шилдэг омгийн	769.8	789.6	1 012.6	1 309.3	1 582.2	120.8	272.8
Адуу	23.2	24.1	79.1	57.2	87.7	153.5	30.6
Үхэр	5.3	5.9	5.5	8.5	6.2	72.7	-2.3
Тэмээ	13.9	14.3	16.4	14.4	20.4	141.2	6.0
Хонь	141.4	132.9	82.9	125.2	256.0	204.4	130.7
Ямаа	586.0	612.6	828.6	1 104.0	1 211.9	109.8	107.9
Сайжруулсан нутгийн үүлдрийн	990.9	984.2	498.8	530.1	551.4	104.0	21.2
Хонь	990.9	984.2	498.8	530.1	551.4	104.0	21.2

Нийт малын 3.3 хувийг цэвэр үүлдрийн мал, 1.1 хувийг эрлийз мал, 2.8 хувийг нутгийн шилдэг омгийн мал эзэлж байгаа бол нийт хонин сүргийн 2.2 хувийг сайжруулсан нутгийн үүлдрийн хонь тус тус эзэлж байна.

Эрчимжсэн фермерийн аж ахуй. Хот суурин газрын хүн амыг аюулгүй хүнс тэжээлээр хангах хэрэгцээ шаардлагын улмаас эрчимжсэн мал аж ахуйг хөгжүүлэх талаар төр засгаас ихээхэн анхаарч байгаа билээ. Үүнтэй холбоотойгоор сүүлийн жилүүдэд эрчимжсэн фермерийн аж ахуйн тоо, энэ чиглэлийн бизнес эрхлэгчдийн тоо нэмэгдсээр байна.

Эрчимжсэн фермерийн аж ахуйн тоо

	2011	2012	2013	2014	2015	2015/2014	
						Хувь	Зөрүү
Бүгд	1 650	1 706	11 983	3 017	2 877	95.4	-140
Сүүний үхрийн ферм	901	977	912	1 432	1 440	100.6	8
Махны үхрийн ферм	64	78	88	351	248	70.7	-103
Мах, ноосны хонины ферм	200	229	10 259	236	397	168.2	161
Гахайн ферм	187	181	314	476	331	69.5	-145
Тахианы ферм	217	152	319	405	244	60.2	-161
Зөгийн ферм	81	89	64	83	161	194.0	78
Сүүний чиглэлийн ямааны ферм	-	-	9	4	6	150.0	2
Туулайн ферм	-	-	18	30	50	166.7	20

Эх сурвалж: Хүнс,хөдөө аж ахуйн яамны мэдээ

2015 оны байдлаар улсын хэмжээнд 2877 эрчимжсэн фермерийн аж ахуй үйл ажиллагаа явуулж байгаа бөгөөд өмнөх оныхтой харьцуулахад фермерийн аж ахуйн тоо 140.0 буюу 4.6 хувиар буурсан байна (Хүснэгт 37).

Хүснэгт 38

Эрчимжсэн аж ахуй эрхэлж байгаа фермерийн аж ахуйд өсгөн үржүүлж байгаа малын тоо

	Сүүний үхэр			Махны үхэр			Мах, ноосны хонь		
	фермерийн аж ахуйн тоо	үхрийн тоо	1 фермерийн аж ахуйд ногдох үхэр	фермерийн аж ахуйн тоо	үхрийн тоо	1 фермерийн аж ахуйд ногдох үхэр	фермерийн аж ахуйн тоо	малын тоо	1 фермерийн аж ахуйд ногдох хонь
2011	901	27 501	31	64	11 069	173	200	161 597	808
2012	977	32 876	34	78	11 247	144	229	253 810	1 108
2013	912	37 518	41	88	5 925	67	10 259	1 558 446	152
2014	1 432	59 799	42	351	12 705	36	236	43 388	184
2015	1 440	68 519	48	248	20 847	84	397	79 226	200

үргэлжлэл

	Гахай			Тахиа			Зөгий		
	фермерийн аж ахуйн тоо	Гахайны тоо	1 фермерийн аж ахуйд ногдох гахай	фермерийн аж ахуйн тоо	тахианы тоо	1 фермерийн аж ахуйд ногдох тахиа	фермерийн аж ахуйн тоо	Зөгийн бүл	1 фермерийн аж ахуйд ногдох зөгий, б.т.
2011	187	16 779	90	217	451 705	2 082	81	2 835	35
2012	181	17 775	98	152	594 936	3 911	89	2 707	30
2013	314	31 501	100	319	544 234	1 706	64	4 624	72
2014	476	32 094	67	405	761 973	1 881	83	5 876	71
2015	331	29 946	90	244	761 794	3 122	161	6 309	39

Эх сурвалж: Хүнс,хөдөө аж ахуйн яамны мэдээ

2015 онд сүүний чиглэлийн нэг фермерийн аж ахуйд 48 толгой үхэр, махны чиглэлийн нэг фермерийн аж ахуйд 84 толгой үхэр, мах, ноосны чиглэлийн нэг фермерийн аж ахуйд 200 толгой хонь, гахайн нэг фермерийн аж ахуйд 90 гахай, тахианы нэг фермерийн аж ахуйд 3122 тахиа, зөгийн нэг фермерийн аж ахуйд 39 бүл зөгий ногдож байна (Хүснэгт 38).

Эрчимжсэн фермерийн аж ахуйн 56.1 хувь нь Архангай, Өвөрхангай, Сэлэнгэ, Төв аймаг болон Улаанбаатар хотын нутагт үйл ажиллагаа явуулж байна (Хавсралт хүснэгт 37).

II.2.4 Малын бэлчээр, тэжээлийн хүрэлцээ, хангамж

Бэлчээрийн хүрэлцээ. Газрын харилцаа, геодези, зураг зүйн газрын 2015 оны газрын нэгдмэл сангийн урьдчилсан тайлангаар манай улсын бэлчээр хадлангийн талбай 112.3 сая га байгаа нь өмнөх оныхоос 0.1 сая га буюу 0.1 хувиар буурч, 1964 оныхоос 8.0 хувь буюу 9.8 сая га-гаар буурчээ (Хүснэгт 39). 2015 онд 100 га хадлан, бэлчээрийн талбайд хонин толгойд шилжүүлснээр 83 толгой мал ногдож байгаа нь өмнөх оныхоос 6 толгойгоор өссөн байна.

Хүснэгт 39

Бэлчээрийн хүрэлцээ хангамж

	1964	2013	2014	2015	2015/1964	
					Хувь	Зөрүү
Бэлчээр, хадлангийн талбай, сая га	122.1	112.7	112.4	112.3	92.0	-9.8
Хонин толгойд шилжүүлсэн малын тоо, сая тол	49.3	74.7	86.2	93.5	189.7	44.2
100 га бэлчээр хадлангийн талбайд ногдох хонин толгойд шилжүүлсэн малын тоо	40	66	77	83	207.5	43

Өнгөрсөн 51 жилийн хугацаанд буюу 1964 оныхтой харьцуулбал бэлчээрийн талбай 9.8 сая га-гаар багасч, хонин толгойд шилжүүлсэн нийт малын тоо 44.2 сая толгойгоор өссөн байна. Үүнтэй холбогдон 100 га бэлчээрийн талбайд ногдох хонин толгойд шилжүүлсэн малын тоо 2.1 дахин нэмэгджээ.

Зураг 13

100 га бэлчээрийн талбайд ногдох хонин толгойд шилжүүлсэн малын тоо

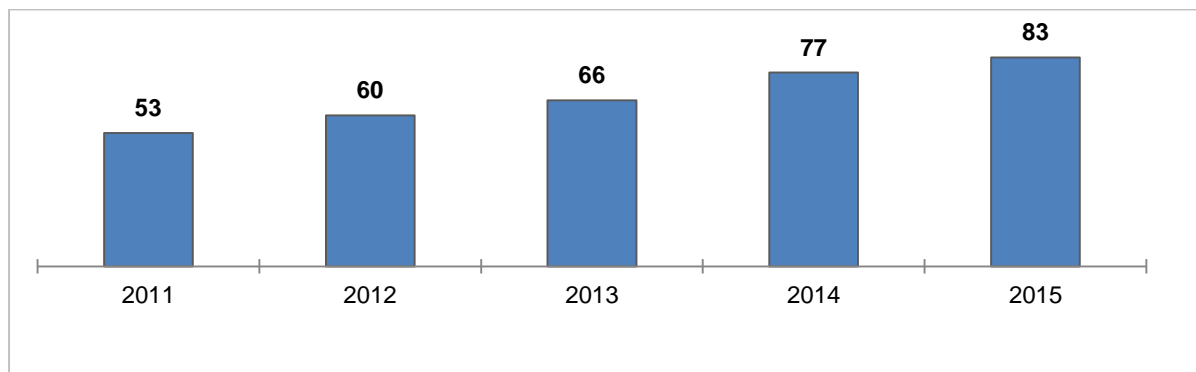

100 га бэлчээрийн талбайд ногдох хонин толгойд шилжүүлсэн малын тоо Орхон аймагт 645, Улаанбаатарт 363, Дархан-Уул аймагт 322, Булган аймагт 235, Архангай аймагт 237, Сэлэнгэ аймагт 86 толгой байгаа нь улсын дунджаас 2.0-7.7 дахин өндөр байна (Хавсралт хүснэгт 39).

Бүсээр авч үзвэл, Хангайн бүс, Улаанбаатарт 100 га бэлчээрийн талбайд хонин толгойд шилжүүлснээр 139-363 толгой мал ногдож байгаа нь улсын дунджаас 56-280 толгойгоор өндөр байна. Дээрх байдлаас үзэхэд төвлөрсөн хот, суурин газар, мал ихтэй бүс нутаг, аймагт бэлчээрийн даац хэтэрсэн хэвээр байна (Хавсралт хүснэгт 39).

Малын тэжээлийн үйлдвэрлэл, хангамж. 2015 онд улсын хэмжээгээр тэжээлийн нэгжид шилжүүлснээр 576.9 мян.т тэжээл үйлдвэрлэсэн нь өмнөх оныхоос 6.0 хувь буюу 37.1 мян.тонноор буурсан байна (Хүснэгт 40).

Бэлтгэсэн тэжээлийг нэр төрлөөр, өмнөх оныхтой харьцуулан авч үзвэл сүрэл 7.1 хувиар, эрдэс тэжээл 2.1 дахин нэмэгдэж, бусад тэжээл нь 0.9-61.2 хувиар буурсан байна.

Бэлтгэсэн тэжээл, нэр төрлөөр

	2011	2012	2013	2014	2015	МЯН.Т	
						$\frac{2015}{2014}$	%
Байгалийн хадлан	1 195.2	1 175.1	1 169.3	1 178.7	1 028.7	87.3	
Сүрэл	7.9	4.6	3.1	7.9	8.5	107.1	
Гар тэжээл	46.7	39.1	36.6	40.3	39.9	99.1	
Бэлтгэсэн дарш	8.5	2.1	3.9	4.0	1.6	38.8	
Эрдэс тэжээл	55.6	36.6	31.8	29.7	61.3	206.5	
Үйлдвэрлэсэн тэжээл-бүгд, (тэж.нэгж)	663.2	624.6	609.8	614.0	576.9	94.0	

Тэжээл бэлтгэлтийн хэмжээ /тэжээлийн нэгжээр/ 2015 онд Баянхонгор, Говьсүмбэр, Дорноговь, Хэнтий, Өвөрхангай, Өмнөговь, Говь-Алтай, Дорнод, Сүхбаатар аймаг, Улаанбаатар хотод өмнөх оныхоос 0.2-6.5 мян.тонноор өсч, бусад 12 аймагт 0.2-21.2 мян.тонноор буурсан байна (Хавсралт хүснэгт 40).

Зураг 14

Бэлтгэсэн хадлан, мян.тонн

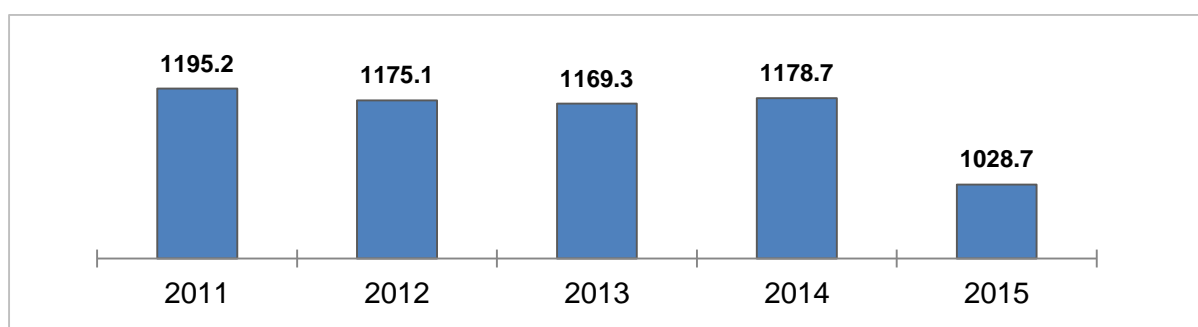

Тэжээл үйлдвэрлэлийн хэмжээ /тэжээлийн нэгжээр/ Баруун, Хангайн, Төвийн бүсэд хотод өмнөх оныхоос 7.1-12.7 хувь буюу 7.7-24.7 мян.тонноор буурч, Зүүн бүс, Улаанбаатар хотод 2.6-11.0 хувь буюу 0.2-10.6 мян.тонноор өссөн байна (Хавсралт хүснэгт 40).

Нийт тэжээлийн 33.6 хувь нь Хангайн бүсэд, 29.3 хувь нь Төвийн бүсэд, 18.5 хувь нь Зүүн бүсэд, 17.6 хувь нь Баруун бүсэд, 1.1 хувь нь Улаанбаатар хотод бэлтгэгдсэн байна (Хавсралт хүснэгт 40).

Хүснэгт 41

Үйлдвэрлэсэн тэжээлийн хангамж

	2011	2012	2013	2014	2015
Хонин толгойд шилжүүлсэн мал, мян.тол	60 238.6	67 294.1	74 771.0	86 222.7	93 547.2
Хонин толгойд шилжүүлсэн нэг малд ногдох тэжээл, тэж.нэгж, кг	11.0	9.3	8.2	7.1	6.2

2015 онд хонин толгойд шилжүүлсэн нэг малд 6.2 кг тэжээл ногдож байгаа нь өмнөх оныхоос 0.9 кг-аар буурав.

Бэлтгэсэн тэжээлийн хэмжээнд үйлдвэрийн аргаар боловсруулсан тэжээлийн хэмжээ ороогүй, зөвхөн малчид, аж ахуйн нэгжүүдийн гар аргаар бэлтгэсэн тэжээлийн хэмжээ орсон болно.

Бэлчээр, ургамал хамгаалал. ХХААЯ-ны мэдээгээр бэлчээрийн ургамлыг хамгаалах ажлын хүрээнд 2015 онд нийт 10 аймгийн 87 сумын 642.0 мян.га бэлчээрийн талбайд үлийн цагаан оготной, 4 аймгийн 20 сумын 102.5 мян.га талбайд царцаатай тэмцэх ажлыг зохион байгуулсан нь бэлчээрийн даац, хүртээмжийг нийт 744.5 мян.га талбайгаар нэмэгдүүлэх нөхцлийг бүрдүүлэв.

2015 онд үлийн цагаан оготной тэмцэх ажилд нийт 946.4 сая төгрөг, царцаатай тэмцэх ажилд 549.2 сая төгрөгийг тус тус зарцуулсан байна.

II.2.5 Тэжээвэр амьтад

2015 онд 33.5 мянган гахай, 805.1 мянган шувуу, 1864 цаа буга, 23 илжиг, 517 туулай, 8.0 мянган бүл зөгий тоологдсон бөгөөд өмнөх оныхтой харьцуулахад шувуу 10.6 мян.толгой, цаа буга 105 толгой, зөгий 1393 бүл, толгойгоор нэмэгдэж, гахай 12.8 мян.толгой, туулай 585 толгой, илжиг 17 толгойгоор буурсан байна (Хүснэгт 42).

Тэжээвэр амьтдын дундаас гахай, шувууны аж ахуйг бусад аж ахуйгаас илүүтэйгээр эрхэлж байгаа бөгөөд 2015 онд 1.4 мянган өрх гахай, 1.7 мянган өрх шувуу өсгөн үржүүлж байна.

Хүснэгт 42

Тэжээвэр амьтад, тэдгээрийг өсгөн үржүүлдэг өрхийн тоо

	2011	2012	2013	2014	2014
Гахай, мян.толгой	30.4	40.4	51.9	46.3	33.5
Шувуу, мян.толгой	596.8	469.4	489.3	794.6	805.1
Цаа буга	1 396	1 421	1 574	1 759	1 864
Илжиг	198	75	51	40	23
Зөгий, бүл	896	2 128	3 677	6 645	8 038
Туулай	1 110	1 533	1 262	1 102	517
Гахайтай өрхийн тоо, мян.	1.5	2.2	2.9	2.5	1.4
Шувуутай өрхийн тоо, мян.	1.9	1.6	1.7	1.8	1.7

Өсгөн үржүүлж байгаа гахайны 52.7 хувь нь Улаанбаатарт, 30.3 хувь нь Төвийн, бүсэд, 9.6 хувь нь Хангайн бүсэд, 5.1 хувь нь Зүүн бүсэд, 2.3 хувь нь Баруун бүсэд ногдож байна. Шувууны 49.5 хувь нь Төвийн бүсэд 46.9 хувь Улаанбаатар хотод байна (Хавсралт хүснэгт 44).

II.2.6 Хашаа, худгийн тооллого

УБСЕГ-аас хашаа, худгийн тооллогыг 3 жил тутамд мал тооллоготой хамтруулан явуулж байна. 2015 оны тооллогоор хүн, мал ундаалах зориулалт бүхий 42.1 мянган худаг, 269 усан сан тоологдлоо. Тоологдсон худгийн 36.6 хувь буюу 15.4 мянга нь инженерийн хийцтэй худаг байна. Нийт худгийн 51.6 буюу 21.7 мянган худаг нь бэлчээрт байршилтай байна (Хүснэгт 43).

Хүснэгт 43

Худаг, усан сангийн тоо

	2006	2009	2012	МЯН.Ш 2015
Худаг - бүгд	38.7	42.3	29.5	42.1
Инженерийн хийцтэй	10.1	10.2	8.1	15.4
Энгийн уурхайн	28.6	32.1	21.4	26.7
Бэлчээрт байршилтай	24.8	26.8	21.5	21.7
Ашиглагддаггүй	4.8	3	0.6	1.1
Усан сан	0.8	0.5	0.2	0.3
Багтаамж /мян.м ³ /	71.8	92.5	98.8	109.8

2015 онд 66.8 сая толгой малын багтаамж бүхий 209.0 мянган хашаа тоологдсон байна. Нийт тоологдсон хашааны 16.1 хувь буюу 33.6 мянга нь 6.1 сая малын багтаамжтай дулаан байр, 57.0 хувь буюу 119.1 мянга нь 40.1 сая малын багтаамжтай саравчтай хашаа, 27.0 хувь буюу 56.4 мянга нь 20.6 сая малын багтаамжтай саравчгүй хашаа тус тус байна. Нийт хашааны 10.5 хувь буюу 21.9 мянга нь 3.7 сая малын багтаамжтай бод малын хашаа байна.

Малын хашааны тоо, хангамж

	МЯН.Ш			
	2006	2009	2012	2015
Хашаа-бүгд	129.5	140.7	167.1	209.0
Багтаамж /сая толгой/	37.2	45.0	55.2	66.8
Дулаан байр	17.2	16.3	20.1	33.6
Багтаамж /сая толгой/	3.6	2.9	3.6	6.1
Саравчтай хашаа	79.3	85.0	102.5	119.1
Багтаамж /сая толгой/	21.5	28.4	35.5	40.1
Саравчгүй хашаа	33.0	39.3	44.4	56.4
Багтаамж /сая толгой/	12.1	13.6	16.1	20.6
Нийт хашаанаас				
Бодын	30.9	32.3	31.7	21.9
Багтаамж /сая толгой/	3.4	3.4	7.8	3.7
Хашааны хангамж:				
бог малын /хувь/	112.0	113.3	132.9	130.1
бод малын /хувь/	156.8	130.0	148.5	97.2

II.3 Мал эмнэлгийн үйлчилгээ

ХХААЯ-ны Мал эмнэлэг, үржлийн газрын мэдээгээр 2015 онд халдварт өвчнөөс урьдчилан сэргийлэх арга хэмжээнд давхардсан тоогоор 38.7 сая толгой мал хамрагдаж, нэг малд 206 төгрөг, лабораторын оношлогоо, шинжилгээнд давхардсан тоогоор 0.4 сая толгой мал хамрагдаж, нэг малд 1.9 мянган төгрөг, гоц халдварт өвчнөөс сэргийлэх вакцинжуулалтад давхардсан тоогоор 6.6 сая толгой мал хамрагдаж, нэг малд 657 төгрөгийг тус тус зарцуулсан байна (Хүснэгт 45).

Хүснэгт 45

Мал эмнэлгийн арга хэмжээний мэдээ

	2011			2012		
	Хамрагдсан малын тоо, мян.тол	Зарцуулсан зардал, сая төг	1 малд ногдох зардал, төг	Хамрагдсан малын тоо, мян.тол	Зарцуулсан зардал, сая төг	1 малд ногдох зардал, төг
Халдварт өвчнөөс урьдчилан сэргийлэх арга хэмжээ	41 218.3	4 743.1	115	52 760.5	10 517.3	119
Лабораторийн оношлогоо, шинжилгээ	1 018.0	694.8	682	718.0	437.9	610
Гоц халдварт өвчний вакцинжуулалтын зардал	17 150.3	1 779.3	104	27 034.3	4 016.4	149

үргэлжлэл

	2013			2014		
	Хамрагдсан малын тоо, мян.тол	Зарцуулсан зардал, сая төг	1 малд ногдох зардал, төг	Хамрагдсан малын тоо, мян.тол	Зарцуулсан зардал, сая төг	1 малд ногдох зардал, төг
Халдварт өвчнөөс урьдчилан сэргийлэх арга хэмжээ	47 318.1	8 217.9	174	39 671.6	5905.2	149
Лабораторийн оношлогоо, шинжилгээ	489.2	691.6	1 414	627.5	20 204.6	32 199
Гоц халдварт өвчний вакцинжуулалтын зардал	27 200.0	4 000.0	147	14 840.0	2 305.9	155

	үргэлжлэл		
	2015		
	Хамрагдсан малын тоо, мян.тол	Зарцуулсан зардал, сая төг	1 малд ногдох зардал, төг
Халдварт өвчнөөс урьдчилан сэргийлэх арга хэмжээ	38 703.5	7 976.0	206
Лабораторийн оношлогоо, шинжилгээ	404.3	755.3	1 868.3
Гоц халдварт өвчний вакцинжуулалтын зардал	6 595.0	4 330.0	657

Эх сурвалж: Хүнс,хөдөө аж ахуйн яамны мэдээ

II.4 Малын индексжүүлсэн даатгалын үйлчилгээ

Монгол улсын Засгийн газар, Дэлхийн Банктай хамтран 2005 оны 7-р сараас эхлэн “Малын Индексжүүлсэн Даатгал” (МИД) төслийг Хэнтий, Баянхонгор, Увс аймагт хэрэгжүүлснээс хойш хугацаанд УБСЕГ уг төслийн нэгжтэй хамтран ажиллаж, холбогдох тоо, мэдээлэл, заавраар хангаж ирсэн бөгөөд 2006 оны хагас жилээс эхлэн албан ёсоор гэрээ байгуулан ажиллаж байна.

Энэ үеэс УБСЕГ нь малчдад олгох даатгалын нөхөн төлбөрийн хэмжээг тооцоход шаардагдах мэдээллээр МИД төсөл хэрэгжүүлэх нэгжийг хангахаар байгуулсан гэрээнд заагдсан үүргийнхээ дагуу уг төслийн санхүүжилтээр хагас жилийн мал тооллогын түүвэр судалгааг бүх аймаг, нийслэл, сум, дүүргийг хамруулан явуулж, төсөл хэрэгжүүлэх нэгжээс мал тооллогын түүвэр судалгааны үр дүнд үндэслэн анхны борлуулалтын үр дүн буюу нөхөн олговрын хэмжээг 2007 оноос эхлэн малчдад олгож эхэлсэн юм.

Хүснэгт 46

Даатгалд хамрагдсан өрх, малын тоо

	2011	2012	2013	2014	2015
Даатгуулсан өрхийн тоо *	10 910	15 988	19 445	14 331	10 317
Мал бүхий өрхөд эзлэх хувь	5.2	7.7	9.3	6.7	4.8
Даатгуулсан малын тоо*, мян.тол	1 553.9	2 461.7	3 487.0	3 257.7	2 657.9
Оны эхний малд эзлэх хувь	4.7	6.8	8.5	7.2	5.1
Даатгалд төлсөн хураамж, сая.төг	847.0	1 469.8	1 799.0	1 374.1	1 301.5
Даатгалаас олгосон нөхөн олговор, сая.төг	112.0	278.9	40.6	62.8	-

Эх сурвалж: Малын индексжүүлсэн даатгал төслийн мэдээ

Малын индексжүүлсэн даатгал төслийн нэгжээс гаргасан мэдээгээр 2015 онд 10.3 мянган өрхийн 2.7 сая толгой малыг индексжүүлсэн даатгалд хамруулсан байна. 2015 онд даатгуулсан өрх нийт мал бүхий өрхийн 4.8 хувийг эзэлж, 2014 оныхоос 28.0 хувиар буюу 4.0 мянган өрхөөр буурав.

Мөн 2015 онд оны эхний малын 5.1 хувьтай тэнцэх 2657.9 мянган толгой мал даатгаалд хамруулж, 2014 оныхоос 0.6 мянган толгой буюу 18.4 хувиар буурсан байна.

II.5 Дэлхийн малын тоо

НҮБ-ын ХХААБ-аас гаргасан мэдээгээр 2014 оны байдлаар дэлхийн хэмжээнд 58.9 сая адуу, 1482.1 сая үхэр, 27.8 сая тэмээ, 1209.9 сая хонь, 1006.8 сая ямаа, нийт 3785.5 сая толгой малтай байна (Хүснэгт 47).

Хүснэгт 47

Дэлхийн малын тоо, төрлөөр

	2011	2012	2013	сая толгой 2014
Бүгд	3 646.7	3 683.8	3 693.0	3 785.5
Адуу	59.7	59.8	59.8	58.9
Үхэр	1 451.9	1 459.9	1 467.5	1 482.1
Тэмээ	26.8	27.0	27.0	27.8
Хонь	1 139.9	1 156.8	1 162.9	1 209.9
Ямаа	968.4	980.2	975.8	1 006.8
Бүгд	100.0	100.0	100.0	100.0
Адуу	1.6	1.6	1.6	1.6
Үхэр	39.8	39.7	39.8	39.2
Тэмээ	0.7	0.7	0.7	0.7
Хонь	31.3	31.4	31.5	32.0
Ямаа	26.6	26.6	26.4	26.6

Дэлхийн хэмжээний малын бүтцийг авч үзвэл нийт малын 1.6 хувийг адуу, 39.2 хувийг нь үхэр, 0.7 хувийг тэмээ, 32.0 хувийг нь хонь, 26.6 хувийг ямаа эзэлж байна.

Манай орны хувьд нийт малын дотор хамгийн олон нь болох хонь, ямаа 42.1-44.6 хувийг эзэлж байгаа бол дэлхийн хэмжээнд хамгийн олон тоотой нь болох үхэр сүрэг 1.5 тэрбумаар тоологдож, нийт малын 39.2 хувийг эзэлдэг байна.

Дэлхийн хэмжээний нийт малын 43.7 хувь нь Ази тивд, 27.6 хувь нь Африк тивд, 17.6 хувь нь Америк тивд, 7.3 хувь нь Европ тивд, 3.9 хувь нь Австрали тив болон далайн орнуудад байна (Хүснэгт 48).

Хүснэгт 48

Дэлхийн малын тоо, бүс нутгаар

	2011	2012	2013	сая толгой 2014
Дэлхий	3 646.7	3 683.8	3 693.0	3 785.5
Африк	985.6	1 008.5	1 010.3	1 044.7
Америк	668.2	661.4	661.4	665.6
Ази	1 572.7	1 590.8	1 596.1	1 652.7
Европ	272.4	273.3	274.3	275.4
Австрали	147.8	149.7	150.9	147.0
Дэлхий	100.0	100.0	100.0	100.0
Африк	27.0	27.4	27.4	27.6
Америк	18.3	17.9	17.9	17.6
Ази	43.1	43.2	43.2	43.7
Европ	7.5	7.4	7.4	7.3
Австрали	4.1	4.1	4.1	3.9

Монгол улс 2014 оны байдлаар дэлхийд адууны тоогоор 6 дугаарт, үхрийн тоогоор 66 дугаарт, тэмээний тоогоор 15 дугаарт, хонины тоогоор 14 дугаарт, ямааны тоогоор 10 дугаарт орж байна (Хүснэгт 49).

Дэлхийн малын тоо, 2014 онд

сая толгой

д/д	Улсын нэр	Адууны тоо	д/д	Улсын нэр	Үхрийн тоо	д/д	Улсын нэр	Тэмээний тоо
1	АНУ	10.3	1	Бразил	212.3	1	Сомали	7.2
2	Мексик	6.4	2	Энэтхэг	187.0	2	Судан	4.8
3	БНХАУ	6.0	3	БНХАУ	117.4	3	Кени	2.9
4	Бразил	5.5	4	АНУ	88.5	4	Нигери	1.7
5	Аргентин	3.6	5	Этиоп	56.7	5	Чад	1.6
6	Монгол	3.0	6	Аргентин	51.6	6	Мавритани	1.5
7	Этиоп	2.0	7	Пакистан	39.7	7	Этиоп	1.2
8	Казахстан	1.8	8	Мексик	32.9	8	Пакистан	1.0
9	ОХУ	1.4	9	Судан	30.2	9	Мали	1.0
10	Колумб	0.8	10	Австрали	29.1	10	Иемен Арабын нэгдсэн Эмират	0.5
11	Судан	0.8	11	Танзани	25.0	11	Энэтхэг	0.4
12	Куб	0.8	12	Колумб	24.2	12	Эритриа	0.4
13	Перу	0.7	13	Бангладеш	23.5	13	Алжир	0.4
14	Энэтхэг	0.6	14	ОХУ	19.6	14		0.4
15	Румын	0.5	66	Монгол	3.4	15	Монгол	0.3

Үргэлжлэл

д/д	Улсын нэр	Хонины тоо	д/д	Улсын нэр	Ямааны тоо
1	БНХАУ	202.2	1	БНХАУ	188.0
2	Австрали	72.6	2	Энэтхэг	133.0
3	Энэтхэг	63.0	3	Нигери	71.0
4	Иран	50.2	4	Пакистан	66.6
5	Нигери	40.6	5	Бангладеш	55.9
6	Судан	39.8	6	Судан	31.0
7	Их британи	33.7	7	Этиоп	29.1
8	Турк	31.1	8	Кени	25.4
9	Шинэзеланд	29.8	9	Иран	22.1
10	Этиоп	29.3	10	Монгол	22.0
11	Пакистан	29.1	11	Мали	20.1
12	Алжир	27.8	12	Индонез	19.2
13	Өмнөд африк	25.5	13	Танзани	16.3
14	Монгол	23.2	14	Нигер	14.9
15	ОХУ	22.2	15	Уганда	14.0
16	Морока	19.2	16	Буркино Фасо	13.9
17	АБН Сири	17.9	17	Өмнөд Судан	13.6
18	Бразил	17.6	18	Сомали	11.6
19	Кени	17.4	19	Турк	10.3
20	Өмнөд Судан	16.8	20	Непал	10.2

III. ГАЗАР ТАРИАЛАН

III.1 Тариалсан талбай

Тариалсан талбай. Улсын хэмжээгээр 2015 онд нийт 525.0 мян.га-д тариалалт хийсэн нь өмнөх оныхоос 84.4 мян.га буюу 19.2 хувиар өсчээ.

Хүснэгт 50

Тариалсан талбай

	2011	2012	2013	2014	2015	2015/2014	
						Хувь	Зөрүү
Нийт тариалсан талбай	345.9	379.8	415.4	440.6	525.0	119.2	84.4
Үр тариа	299.9	306.2	293.3	315.0	390.7	124.0	75.7
Буудай	291.3	297.3	275.6	291.2	361.2	124.0	70.0
Төмс	15.4	16.8	15.5	13.2	12.8	97.2	-0.4
Хүнсний ногоо	7.8	7.9	8.3	8.7	7.7	88.3	-1.0
Тэжээлийн ургамал	10.9	13.8	14.4	17.0	23.8	140.4	6.9
Техникийн ургамал	10.9	33.2	83.9	86.7	84.5	97.4	-2.2

2015 онд тариалсан талбайг ургамлын нэр төрлөөр авч үзвэл, үр тарианы тариалсан талбай 2014 оныхоос 24.0 хувь буюу 75.7 мян.га-гаар, тэжээлийн ургамлынх 40.4 хувь буюу 6.9 мян.га-гаар нэмэгдэж, төмснийх 2.8 хувь буюу 0.4 мян.га-гаар хүнсний ногооных 11.7 хувь буюу 1.0 мян.га-гаар, техникийн ургамлынх 2.6 хувь буюу 2.2 мян.га-гаар буурчээ. (Хүснэгт 50).

Зураг 15

Үр тариа, төмс, хүнсний ногооны тариалсан талбай, мян.га

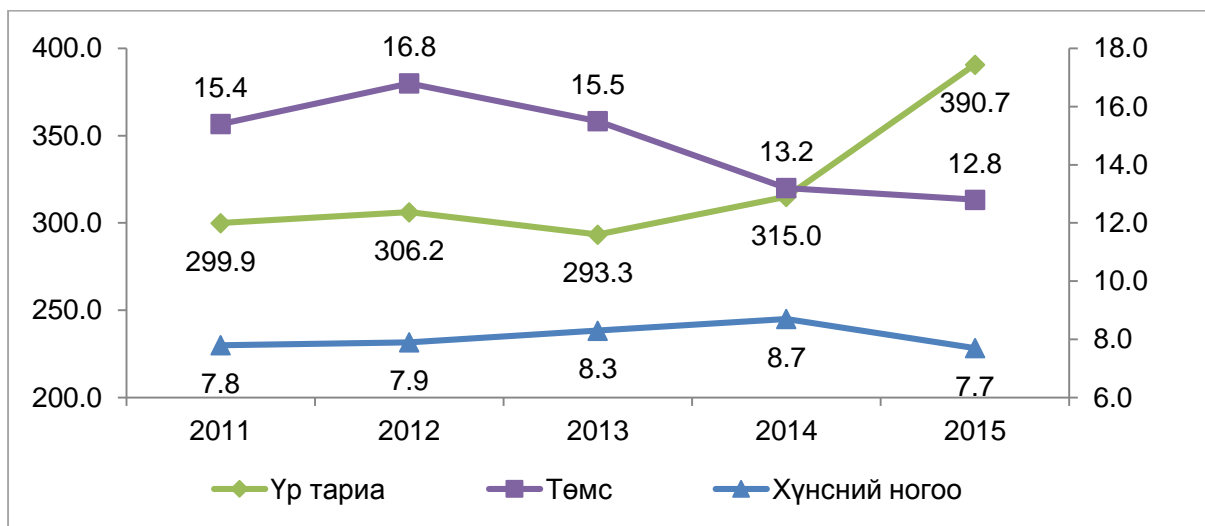

Тариалсан талбайн 2015 оны бүтцийг авч үзэхэд 74.4 хувийг үр тариа, 2.4 хувийг төмс, 1.5 хувийг хүнсний ногоо, 4.5 хувийг тэжээлийн ургамал, 16.1 хувийг техникийн ургамал эзэлж байна. Үүнийг 2014 оныхтой харьцуулахад нийт тариалсан талбайд хүнсний ногооны тариалсан талбайн эзлэх хувь 0.5 пунктээр, төмснийх 0.6 пунктээр, техникийн ургамлынх 3.6 пунктээр буурсан бол тэжээлийн ургамлынх 0.7 пунктээр, үр тарианых 2.9 пунктээр өссөн байна.

Тариалсан талбай, аж ахуйн төрлөөр

	Үр тариа, мян.га	Төмс, мян.га	Хүнсний ногоо, мян.га	Тэжээлийн ургамал, мян.га	Эзлэх хувь			
					Үр тариа	Төмс	Хүнсний ногоо	Тэжээлийн ургамал
Аж ахуйн нэгж, байгууллага	356.4	3.3	1.6	16.8	91.2	25.7	20.4	70.3
Иргэд, өрхийн аж ахуй	34.3	9.5	6.1	7.1	8.8	74.3	79.6	29.7
Бүгд	390.7	12.8	7.7	23.8	100.0	100.0	100.0	100.0

Тариалалт хийсэн нийт талбайн 2015 оны бүтцийг аж ахуйн төрлөөр нь авч үзвэл, ААН-д үр тарианы талбайн 91.2 хувь, тэжээлийн ургамлын талбайн 70.3 хувь нь ногдож байгаа бол иргэд, өрхийн аж ахуйд төмсний талбайн 74.3 хувь, хүнсний ногооны 79.6 хувь, тэжээлийн ургамлын 29.7 хувь нь тус тус ногдож байна (Хүснэгт 51).

Үр тариа тариалсан талбай 2015 онд Завхан, Баян-Өлгий, Ховд, Увс, Говь-Алтай, Орхон аймагт өмнөх оныхоос 0.5-34.9 хувиар буурч харин Хөвсгөл, Сэлэнгэ, Баянхонгор, Булган, Төв, Дархан-Уул, Хэнтий, Архангай, Өвөрхангай аймагт 3.4-62.0 хувиар, Дорнод, Сүхбаатар аймагт үр тариа тариалсан талбай өмнөх оныхоос 2.1-3.0 дахин өссөн байна. (Хавсралт хүснэгт 52).

Уринш. 2015 онд 335.8 мян.га талбайд уринш хийсэн нь 2014 оныхоос 0.4 хувь буюу 1.4 мян.га-гаар буурсан байна. 2003-2007 онд жилд дунджаар нийт тариалсан талбайн 72.8 хувьд уринш хийж байсан бол 2015 онд тариалсан талбайн 64.0 хувьтай тэнцэх хэмжээний талбайд уринш хийсэн байна.

Зураг 15

Тариалалт, уринш хийсэн талбай

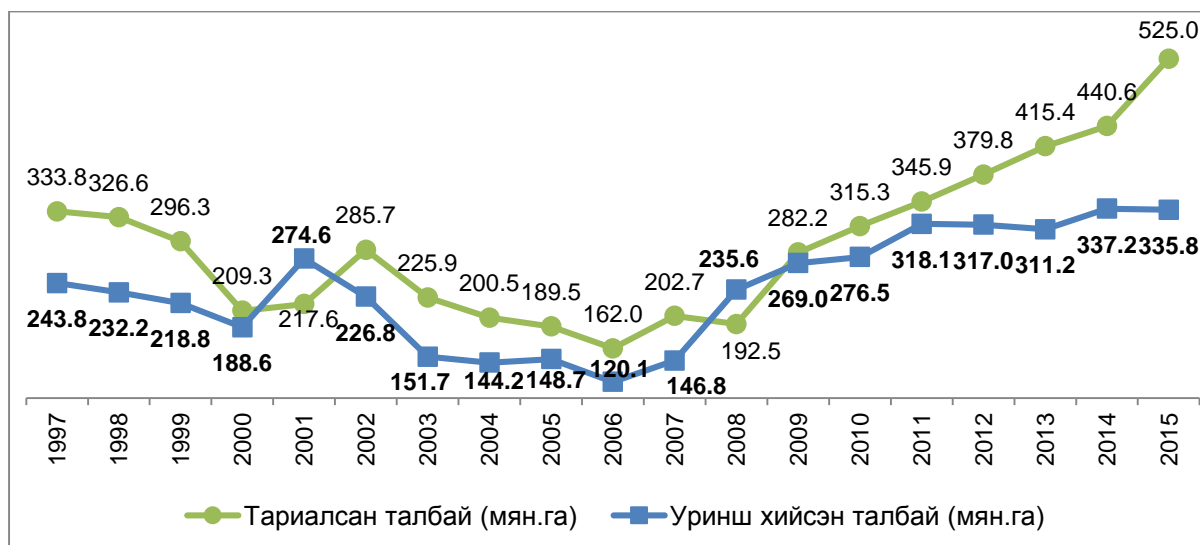

III.2 Газар тариалангийн үйлдвэрлэл, хураасан ургац

Газар тариалангийн салбарын нийт бүтээгдэхүүний үйлдвэрлэл 2015 оны урьдчилсан гүйцэтгэлээр, оны үнээр 551.5 тэрбум төгрөг, 2010 оны зэрэгцүүлэх үнээр 297.7 тэрбум төгрөгт хүрч, 2014 оныхтой харьцуулахад оны үнээр 12.6 хувиар, зэрэгцүүлэх үнээр 28.9 хувиар тус тус буурсан байна. (Хүснэгт 52).

Газар тариалангийн салбарын үйлдвэрлэл

	2011	2012	2013	2014	2015*	тэрбум төг	
						2015/2014	
						Хувь	Зөрүү
Тайлант оны үнээр	400.7	454.6	507.4	630.7	551.5	87.4	-79.2
2010 оны зэрэгцүүлэх үнээр	410.9	440.7	392.2	418.6	297.7	71.1	-120.8

*урьдчилсан гүйцэтгэл

Хураасан ургац. Манай улс 2015 онд 216.3 мян.т үр тариа, 163.8 мян.т төмс, 72.3 мян.т хүнсний ногоо, 49.2 мян.т тэжээлийн ургамал хурааж, 1028.7 мян.т өвс хадлан бэлтгэсэн нь 2014 оныхоос төмс 1.4 хувиар буюу 2.3 мян.тонноор, тэжээлийн ургамал 11.0 хувиар буюу 4.9 мян.тонноор өсч, үр тариа 58.3 хувиар буюу 302.5 мян.т, хүнсний ногоо 31.0 хувиар буюу 32.4 мян.т, өвс хадлан 12.7 хувиар буюу 150.0 мян.тонноор буурсан байна (Хүснэгт 53).

Хүснэгт 53

Хураасан ургац

	2011	2012	2013	2014	2015	мян.т	
						2015/2014	
						Хувь	Зөрүү
Үр тариа	446.1	479.3	387.0	518.8	216.3	41.7	-302.5
Буудай	435.9	465.3	368.4	488.3	203.9	41.8	-284.4
Төмс	201.6	245.9	191.6	161.5	163.8	101.4	2.3
Хүнсний ногоо	99.0	98.9	101.8	104.8	72.3	69.0	-32.4
Хадлан	1 195.2	1 175.1	1 169.3	1 178.7	1 028.7	87.3	-150.0
Тэжээлийн ургамал	40.4	46.2	42.6	44.3	49.2	111.0	4.9

2015 онд хураан авсан ургацыг атрын гуравдугаар аяны өмнөх таван жил буюу 2003-2007 оны дундажтай зэрэгцүүлж үзвэл хураасан үр тариа 71.0 хувиар буюу 89.8 мян.т, төмс 75.9 хувь буюу 70.7 мян.т, хүнсний ногоо 13.2 хувь буюу 8.4 мян.тонноор тус тус өссөн байна (Хүснэгт 54).

2015 онд хураасан үр тарианы хэмжээ 1979 оныхоос төмс 90.1 мян.т, хүнсний ногоо 45.5 мян.тонноор нэмэгдэж, харин үр тариа 144.2 мян.тонноор буурчээ.

Хүснэгт 54

Ургац хураалт, зарим онуудаар

	1962	1979	2003-2007 оны дундаж	2014	2015	мян.т	
						2015 / 2003-2007 оны дундаж	
						Хувь	Зөрүү
Үр тариа	326.5	360.5	126.5	518.8	216.3	171.0	89.8
Төмс	23.9	73.7	93.1	161.5	163.8	175.9	70.7
Хүнсний ногоо	13.3	26.8	63.9	104.8	72.3	113.2	8.4

2015 онд аж ахуйн нэгжүүд үр тарианы 94.4 хувь, төмсний 28.0 хувь, хүнсний ногооны 20.4 хувь, тэжээлийн ургамлын 59.5 хувийг тус тус хураасан бол иргэд, өрхийн аж ахуй үр тарианы 5.6 хувь, төмсний 72.0 хувь, хүнсний ногооны 79.6 хувь, тэжээлийн ургамлын 40.5 хувийг тус тус хураасан байна (Хүснэгт 53).

Хураасан ургац, аж ахуйн төрлөөр

	Хураасан ургац, мян.т				Дүнд эзлэх хувь			
	Үр тариа	Төмс	Хүнсний ногоо	Тэжээлийн ургамал	Үр тариа	Төмс	Хүнсний ногоо	Тэжээлийн ургамал
ААН	204.1	45.9	14.8	29.2	94.4	28.0	20.4	59.5
Өрх	12.1	117.9	57.6	19.9	5.6	72.0	79.6	40.5
Бүгд	216.3	163.8	72.3	49.2	100.0	100.0	100.0	100.0

2015 онд үр тариа хураалтын хэмжээ Говь-Алтай, Баянхонгор, Өвөрхангай, Дорнод аймагт 7.4-65.9 хувиар өсч, Завхан, Баян-Өлгий, Увс, Ховд, Архангай, Булган, Орхон, Хөвсгөл, Дархан-Уул, Сэлэнгэ, Төв, Сүхбаатар, Хэнтий аймгуудад 18.8-74.4 хувиар тус тус буурчээ (Хавсралт хүснэгт 52).

ХХААЯ-ны мэдээгээр Төвийн болон Хангайн бүсэд буудайн “Орхон”, “Дархан-34”, “Дархан-74”, “Бурятская-34”, “Бурятская-79”, “Халх гол-1” сортыг, Баруун бүсэд “Халх гол-1”, “Цагаан дэглий” сортыг, Зүүн бүсэд “Халх гол-1”, “Дархан-74” сортыг зөвлөмж болгосны дагуу голлон тариалж байна.

Төмс хураалтын хэмжээ Баян-Өлгий, Говь-Алтай, Увс, Ховд, Баянхонгор, Өвөрхангай, Хөвсгөл, Дорноговь, Төв болон Өмнөговь аймагт 0.5-32.6 хувиар өсч, Завхан, Архангай, Булган, Орхон, Говьсүмбэр, Дархан-Уул, Дундговь, Сэлэнгэ, Дорнод, Сүхбаатар, Хэнтий аймаг болон Улаанбаатарт 10.3-59.8 хувиар тус тус буурсан байна (Хавсралт хүснэгт 52).

Хүнсний ногооны хураалт Увс, Говь-Алтай, Баянхонгор, Өвөрхангай, Хөвсгөл, Говьсүмбэр, Дорноговь, Дундговь, Өмнөговь аймгуудад 3.9-36.0 хувиар өсч, Улаанбаатар болон бусад аймагт 0.7-72.0 хувиар буурсан байна.

Ургац хураалтад нөлөөлсөн хүчин зүйл. 2015 онд үр тарианы тариалсан талбайн хэмжээ өмнөх оныхоос өсч, га-гаас хураасан ургац 3 дахин буурсан. Харин төмсний тариалсан талбайн хэмжээ буурсан ч га-аас авсан ургацын хэмжээ өссөн байна. Хураан авсан үр тарианы ургацын хэмжээнд нөлөөлсөн тариалсан талбайн болон га-гийн ургацын хүчин зүйлийн нөлөөллийг авч үзье. (Хүснэгт 56)

Хүснэгт 56

2015 оны ургац хураалтыг 2014 оныхтой харьцуулсан байдал

	мян.т					
	Нийт өсөлт, бууралт		Га-гийн ургац		Тариалсан талбайн	
	Хувь	Зөрүү	хувь	Зөрүү	хувь	Зөрүү
Үр тариа	-58.3	-302.5	-66.4	-10.9	24.0	75.7
Төмс	1.4	2.3	4.3	5.3	-2.8	-0.4

УЦУОСМХ-ийн мэдээгээр сүүлийн таван жилийн байдлаар 7-9 дүгээр сард орсон хур тунадасны дундаж хэмжээ Төвийн бүсийн аймгуудад 17.3-65.6 мм, Хангайн бүсийн аймгуудад 34.4-85.9 мм, Баруун бүсийн аймгуудад 16.5-43.6 мм, Зүүн бүсийн аймгуудад 48.0-55.2 мм байв.

Үр тарианы 39.9 хувийг Сэлэнгэ аймаг, 16.0 хувийг Төв аймаг, 13.4 хувийг Булган аймаг тус тус хураан авчээ. Төмсний ургацын 23.2 хувь нь Сэлэнгэ аймагт, 45.0 хувь нь Төв аймагт, хүнсний ногооны ургацын 36.8 хувь нь Сэлэнгэ аймагт, 12.0 хувь нь Ховд аймагт, 7.2 хувь нь Төв аймагт ногдож байна.

Газар тариалангийн бүтээгдэхүүний үйлдвэрлэл, нийлүүлэлт. Монгол Улсын ГТЕГ, ҮСХ-ны албан ёсны статистик мэдээлэлд үндэслэн газар тариалангийн гол нэрийн бүтээгдэхүүний нөөцийг тооцож үзэхэд 2015 онд улсын хэмжээгээр 225.0 мян.т улаан буудай, 180.8 мян.т төмс, 128.2 мян.т хүнсний ногоо зах зээлд нийлүүлэгдсэнээс улаан буудайн 90.6 хувь, төмсний 90.6 хувь, хүнсний ногооны 56.4 хувийг дотоодын үйлдвэрлэлтээр, үлдсэн хувийг импортоор хангасан байна.

Хүнсний ногооны нөөцөнд дотоодын үйлдвэрлэлийн хувийн жин 2.7 пунктээр буурсан байна.

Хүснэгт 57

Газар тариалангийн бүтээгдэхүүний үйлдвэрлэл, нийлүүлэлт

	Нийт нийлүүлэлт = дотоодын үйлдвэрлэл+цэвэр импорт					Дотоодын үйлдвэрлэл				
	2011	2012	2013	2014	2015	2011	2012	2013	2014	2015
Улаан буудай	443.3	469.4	368.5	522.3	225.0	435.9	465.3	368.4	488.3	203.9
Төмс	207.4	249.1	191.6	162.3	180.8	201.6	245.9	191.6	161.5	163.8
Хүнсний ногоо	179.1	180.0	173.1	177.2	124.7	99.0	98.9	101.8	104.8	72.3

Хүснэгт 58

Дотоодын үйлдвэрлэлийг нийт нийлүүлэлтэнд, импортыг дотоодын үйлдвэрлэлд харьцуулсан харьцаа

	Дотоодын үйлдвэрлэл/Нийт нийлүүлэлт					Цэвэр импорт/Дотоодын үйлдвэрлэл				
	2011	2012	2013	2014	2015	2011	2012	2013	2014	2015
Улаан буудай	98.3	99.1	100.0	93.5	90.6	1.7	0.7	-	7.0	10.3
Төмс	97.2	98.7	100.0	99.5	90.6	2.9	1.3	-	0.8	10.4
Хүнсний ногоо	55.3	54.9	58.8	59.1	56.4	80.9	82.0	70.1	69.1	77.2

ГТЕГ-ын статистик мэдээгээр манай улс 2015 онд 55.8 мян.т хүнсний ногоо импортоор оруулсан нь өмнөх оныхоос 16.6 мян.тонноор буурсан байна.

III.3 Га-гийн ургац

2015 онд нэг га-гаас дунджаар 5.5 цн үр тариа, үүнээс 5.6 цн буудай, 3.8 цн арвай, 2.6 цн овьёос, 127.5 цн төмс хураан авсан бөгөөд нэг га-гаас авсан үр тариа 9.0 центнерээр буурч, төмс 5.2 центнерээр өссөн байна (Хүснэгт 59).

Хүснэгт 59

Га-гийн ургац

	цн				
	2011	2012	2013	2014	2015
Үр тариа	14.9	15.7	13.2	16.5	5.5
буудай	15.0	15.6	13.4	16.8	5.6
арвай	14.7	14.1	13.6	12.9	3.8
овьёос	11.5	17.9	13.4	17.0	2.6
Төмс	131.1	146.2	123.6	122.3	127.5

Манай улсын түүхэнд 1985 онд хамгийн их буюу 886.2 мян.т үр тариа хурааж байх үед га-гаас 13.9 цн үр тариа авч байсан дээд үзүүлэлт 2014 онд 16.5 цн болж шинэчлэгдсэн бол 2015 онд га-гаас авсан ургацын хэмжээ 5.5 цн болж буурсан байна (Хүснэгт 58).

Хураасан ургац, тариалсан талбай, га-гийн ургацын дээд хэмжээ

	Хураасан ургац		Тариалсан талбай		Га-гийн ургац	
	он	мян.т	он	мян.га	Он	цн
Үр тариа	1985	886.2	1989	673.4	2014	16.5
Буудай	1985	688.5	1990	532.9	2014	16.8
Төмс	2012	245.9	2012	16.8	2012	146.2
Хүнсний ногоо	2014	104.8	2014	8.7	-	-
Тэжээлийн ургамал	1987	607.9	1988	169.5	-	-
Хадлан	1958	1 781.0	-	-	-	-

2015 онд га-гаас хураан авсан үр тариаг өмнөх онтой харьцуулвал Говь-Алтай, Баянхонгор аймагт 1.3-5.9 цн-ээр өсч, бусад аймгуудад 1.6-21.9 цн-ээр буурсан байна (Хавсралт хүснэгт 52).

Га-гаас хураан авсан төмс Төвийн бүсэд 8.0 цн, Баруун бүсэд 7.3 цн-р өсч, Хангайн бүсэд 2.1 цн, Зүүн бүсэд 15.2 цн, Улаанбаатарт 6.4 цн-р буурсан байна (Хавсралт хүснэгт 52).

Хүснэгт 61

Га-гаас хураасан төмс, хүнсний ногооны ургац, аж ахуйн төрлөөр

	Үр тариа					Төмс				
	2011	2012	2013	2014	2015	2011	2012	2013	2014	2015
Нийт	14.9	15.7	13.2	16.5	5.5	131.1	146.4	123.6	122.3	127.5
ААН	15.0	16.0	13.4	16.7	5.7	143.7	133.7	131.9	151.0	139.0
Өрх	13.6	12.9	11.3	14.3	3.5	127.4	153.2	120.5	113.3	123.6

III.4 Хөдөө аж ахуйн эдэлбэр газар

Газрын харилцаа, геодези, зураг зүйн газрын мэдээгээр 2015 онд хөдөө аж ахуйн эдэлбэр газрын хэмжээ 114982.8 мян.га болж өмнөх онтой харьцуулахад 25.8 мян.га-гаар буурсан байна.

Хөдөө аж ахуйн эдэлбэр газрын 96.2 хувийг бэлчээрийн талбай, 1.5 хувийг хадлангийн талбай, 0.9 хувийг тариалангийн талбай, 1.4 хувийг бусад газар эзэлж байна (Хүснэгт 62).

Хүснэгт 62

ХАА-н эдэлбэр газар

	мян.га					$\frac{2015}{2014}$ %
	2011	2012	2013	2014	2015	
Хөдөө аж ахуйн газар	115 490.8	115 399.9	115 361.4	115 008.6	114 982.8	100.0
Бэлчээрийн газар	111 181.4	111 032.5	111 026.2	110 646.7	110 613.6	100.0
Хадлангийн талбай	1 711.3	1 712.3	1 712.3	1 717.6	1 171.7	100.0
Тариалангийн газар	964.4	1 031.1	986.8	1 012.8	1 028.2	101.5
Атаршсан газар	304.3	292.0	305.0	305.0	305.0	100.0
Хөдөө аж ахуйн барилга, байгууламжийн дэвсгэр	67.8	70.3	71.4	76.8	74.4	96.8
Бусад	1 261.6	1 261.6	1 259.7	1 259.7	1 259.7	100.0

ДУГНЭЛТ

2015 онд малтай 216.7 мянган өрх байгаагийн 153.1 мянга нь малчин өрх байна. Мал аж ахуйн салбарт нийт 297.8 мянган малчид ажиллаж байна.

Нийт малын 88.4 хувь буюу 49.5 сая нь малчин өрхийн эзэмшилд байгаа бөгөөд нэг малчин өрхөд дунджаар 323 толгой мал, үүний дотор тэмээ 2, адуу 19, үхэр 20, хонь 146, ямаа 136 ногдож байна.

2015 оны мал тооллогоор нийт малчин өрхийн 88.3 хувь нь цахилгааны эх үүсгүүртэй, 77.3 хувь нь телевизортой, 41.3 хувь нь автомашинтай, 49.4 хувь нь мотоциклтой, 3.7 хувь нь трактортой байна.

Мал тооллогын 2015 оны жилийн эцсийн дүнгээр малын тоо толгой 56.0 саяд хүрч, өмнөх оныхоос 4.0 сая буюу 7.7 хувиар өслөө. Өмнөх оныхоос өссөн малын тоо толгойн 82.9 хувийг бог мал, 9.2 хувийг үхэр, 7.5 хувийг адуу, 0.5 хувийг тэмээ эзэлж байна.

Мал аж ахуйн салбарын бүтээгдэхүүн үйлдвэрлэл 2015 оны урьдчилсан гүйцэтгэлээр, зэрэгцүүлэх үнээр 2310.8 тэрбум төгрөгт хүрч, өмнөх оныхтой харьцуулахад 15.0 хувиар өслөө. 2015 онд нядалгааны жингээр 448.3 мян.т мах, 874.4 мян.т сүү, 25.8 мян.т хонины ноос, 8.9 мян.т ноолуур, 1.6 мян.т тэмээний ноос, 13.7 сая ширхэг арьс, шир үйлдвэрлэсэн нь өмнөх оныхоос махны үйлдвэрлэл, нядалгааны жингээр 53.7 хувь, арьс, шир 48.7 хувиар, хонины ноос 15.7 хувь, ноолуур 14.6 хувь, сүүний үйлдвэрлэл 14.2 хувь, тэмээний ноос 8.8 хувиар тус тус өссөн байна.

Бэлтгэсэн махны 1.9 хувь, сүүний 7.3 хувьтай тэнцэх хэмжээний бүтээгдэхүүнийг үйлдвэрийн аргаар боловсруулжээ. Тэрчлэн нийт үйлдвэрлэсэн хонины ноосны 4.8 хувьтай тэнцэх угаасан ноос, ноолуурын 5.6 хувьтай тэнцэх самнасан ноолуурыг үйлдвэрийн аргаар бэлтгэсэн байна. Мөн улсын хэмжээнд бэлтгэсэн үхрийн ширний 39.5 хувь, хонины арьсны 2.0 хувь, ямааны арьсны 29.4 хувийг дотоодын үйлдвэрт боловсруулжээ.

2015 онд бэлтгэсэн хонины ноосны 44.3 хувь буюу 11.5 мян.т, бэлтгэсэн ямааны ноолуурын 56.3 хувь буюу 5.0 мян.т бохир ноолуур, адууны ширний 1.7 хувь буюу 6.2 мян.ширхэгийг боловсруулалт хийлгүйгээр экспортод гаргажээ.

Мах, сүүн бүтээгдэхүүнийг орон нутагт үндсэндээ гар аргаар боловсруулсан хэвээр байгаа бөгөөд харин арьс, шир, ноос, ноолуурын маш багахан хувийг дотоодын үйлдвэрт боловсруулж, ихэнх хэсэг нь нэмэгдсэн өртөг шингээгүй, боловсруулалт хийлгүйгээр угаасан, самнасан байдлаар гадаад зах зээлд гаргаж байна. Иймд бүс нутгийн тулгуур төв болон шаардлагатай газруудад нь мал аж ахуйн түүхий эдэд анхан шатны боловсруулалт хийх, хагас боловсруулсан бүтээгдэхүүн, эцсийн бүтээгдэхүүний үйлдвэрүүдийг барьж байгуулах нь хүлээгдэж байгаа зорилт болж байна.

Мал аж ахуйн салбарын үйлдвэрлэлд гарч байгаа өсөлт нь малын тооноос хамаарч байгаа бөгөөд цаашид нэг малын ашиг шим, чанарын үзүүлэлтэд анхаарлаа хандуулж, энэ чиглэлээр тодорхой арга хэмжээг үе шаттайгаар авч хэрэгжүүлэх шаардлага хэвээр байна. Ялангуяа газар тариалангийн бүс нутагт ашиг шим өндөртэй мал өсгөж үржүүлэх үүднээс, малын тоо толгойг газар тариалангийн үйлдвэрлэлтэй зөв харьцаатай хөгжүүлэх, малыг чанаржуулахад чиглэсэн үржлийн бодлогыг эрчимтэй явуулах, малчдын хөдөлмөрийг хоршуулах, бэлчээрийг усжуулахад чиглэсэн арга хэмжээ ихээхэн чухал байна.

Манай улсын бэлчээрийн нөөц өнгөрсөн 50 гаруй жилийн хугацаанд 9.8 сая гагаар багассан байхад хонин толгойд шилжүүлсэн малын тоо 44.2 сая толгойгоор өсчээ. Нөгөөтэйгүүр бэлчээр маань жилээс жилд урдаасаа хойшоогоо чиглэсэн цөлжилтэнд автагдан, өвс ургамлын бүтэц, гарц нь хомсдсоор байна. Бэлчээрт сөргөөр бодитой нөлөөлж байгаа бас нэг зүйл бол ус, худагтай газар хэт олон айл, мал улирал дамжин бөөгнөрөн нутаглаж, бэлчээрийг талхлан доройтуулж байгаа явдал юм.

Бэлчээрийг сэлгэн ашиглах, отор нүүдлийг зайлшгүй хийдэг болгох хөшүүрэг бүхий механизмыг малчдын дунд бий болгох шаардлагатай байна.

Бэлчээрийн доройтол нь малын тоо толгойг хязгаартай байлгахыг шаардаж байна. Ялангуяа бэлчээрт халтай ямаан сүргийн тоо толгойг хязгаарлах, бог малын хувьд өсгөж үржүүлж ирсэн уламжлалт харьцаа 75:25 хувь буюу 3 хонь, 1 ямаа гэсэн харьцаагаар өсгөж үржүүлэхэд татварын бодлогоор зохицуулах нь зүйтэй.

Манай улс 2015 онд 525.0 мянган га талбайд тариалалт хийж, 216.3 мян.т үр тариа, 163.8 мян.т төмс, 72.3 мян.т хүнсний ногоо, 49.2 мян.т тэжээлийн ургамал хурааж, 1028.7 мян.т өвс хадлан бэлтгэсэн нь 2014 оныхоос үр тариа 58.3 хувь, хүнсний ногоо 31.0 хувь, өвс хадлан 12.7 хувиар буурч, төмс 1.4 хувь, тэжээлийн ургамал 11.0 хувиар өссөн байна.

Газар тариалангийн салбарын нийт бүтээгдэхүүний үйлдвэрлэл 2015 оны урьдчилсан гүйцэтгэлээр, зэрэгцүүлэх үнээр 297.7 тэрбум төгрөгт хүрч, 2014 оныхоос 28.9 хувиар буурлаа.

2015 онд газар тариалангийн салбарын нийт үйлдвэрлэлт, хураасан ургацын хэмжээ буурсан хэдий ч цаашид үр тариа, төмсний дотоодын хэрэгцээг бүрэн хангаж, цаашид экспортын бүтээгдэхүүний эх сурвалж болгох нь ихээхэн ач холбогдолтой юм. Үүнийг амжилттай хэрэгжүүлэх, нөгөөтэйгүүр малын тэжээлийн найдвартай нөөц бүрдүүлэхэд усалгаатай газар тариаланг хөгжүүлэх явдлыг шинэ шатанд гаргах шаардлагатай байна.

Манай орны гол мөрний усны нөөцийн 60 хувь нь гадагшаага гардаг гэсэн судалгаа байдаг. Ийм онцлог нөхцөлийг харгалзан үзвэл хаврын цасны ус, зуны борооны үерийн усны нөөцийн тодорхой хэсгийг далан хаалт байгуулж усан санд хуримтлуулах замаар газар тариалан, мал аж ахуйд ашиглах нь хуурай уур амьсгалтай манай орны хувьд зайлшгүй хийгдэх ажил болж байна.

Хамгийн гол асуудал бол орон нутагт хөдөө аж ахуйн бүтээгдэхүүнийг хадгалах, боловсруулах, борлуулах чиглэлээр жижиг, дунд үйлдвэрүүдийг байгуулах, хөдөө аж ахуйн бүтээгдэхүүнийг бэлтгэх төвлөрсөн цэгүүд, хадгалах, хөргөх агуулах, зоорийг бий болгох, сэргээх нь чухал байна.

УЛСЫН БҮРТГЭЛ, СТАТИСТИКИЙН ЕРӨНХИЙ ГАЗАР

ХАВСРАЛТ

Хүснэгт 1

МАЛТАЙ ӨРХ, МАЛЧИН ӨРХИЙН ТОО, бүс, аймаг, нийслэлээр

Аймаг	Малтай өрхийн тоо			Малчин өрхийн тоо		
	2013	2014	2015	2013	2014	2015
ДҮН	209 933	213 363	216 734	145 311	149 735	153 085
БАРУУН БҮС						
ДҮН	58 455	59 513	59 886	37 741	38 521	38 967
БӨ	14 104	14 636	14 608	8 392	8 921	8 872
ГО	9 396	9 428	9 602	6 537	6 436	6 658
ЗА	11 886	11 983	12 176	7 764	7 978	8 258
УВ	12 035	12 179	12 142	8 005	8 027	7 991
ХО	11 034	11 287	11 358	7 043	7 159	7 188
ХАНГАЙН БҮС						
ДҮН	77 809	78 330	79 395	59 908	61 674	63 007
АР	17 148	17 219	17 362	13 709	13 858	14 126
БХ	13 302	13 424	13 644	10 356	10 614	10 607
БУ	9 738	10 089	10 337	7 333	7 870	8 057
ОР	1 321	1 039	1 081	920	717	765
ӨВ	17 595	17 752	17 959	13 570	14 115	14 658
ХӨ	18 705	18 807	19 012	14 020	14 500	14 794
ТӨВИЙН БҮС						
ДҮН	44 854	45 959	47 011	29 638	30 784	32 054
ГС	872	950	994	563	640	673
ДА	2 476	2 475	2 408	1 020	1 166	1 100
ДО	4 716	4 824	5 020	3 685	3 777	3 988
ДУ	7 071	7 280	7 516	5 699	5 880	6 181
ӨМ	6 713	6 771	6 963	5 173	5 216	5 417
СЭ	8 987	9 270	9 406	4 051	4 125	4 193
ТӨ	14 019	14 389	14 704	9 447	9 980	10 502
ЗҮҮН БҮС						
ДҮН	23 988	24 575	25 307	16 560	17 050	17 805
ДД	5 911	6 124	6 342	3 738	3 910	4 043
СҮ	9 162	9 314	9 492	6 466	6 552	6 858
ХЭ	8 915	9 137	9 473	6 356	6 588	6 904
УЛААНБААТАР						
УБ	4 827	4 986	5 135	1 464	1 706	1 252

МАЛЧДЫН ТОО, бүс, аймаг, нийслэлээр

Аймаг	Малчдын тоо						Нийт малчдаас эмэгтэй
	2013	2014	2015	16-34 настай	эр 35-59, эм 35-54 настай	эр 60, эм 55-аас дээш насны	
ДҮН	285 691	293 620	297 828	107 328	161 868	28 632	137 898
БАРУУН БҮС							
ДҮН	77 137	78 351	79 220	28 795	42 874	7 551	37 131
БӨ	17 723	18 302	18 398	7 396	9 433	1 569	8 471
ГО	13 118	12 949	13 294	4 726	7 333	1 235	6 267
ЗА	15 386	15 762	16 081	5 116	9 022	1 943	7 614
УВ	16 263	16 218	16 215	6 028	8 753	1 434	7 662
ХО	14 647	15 120	15 232	5 529	8 333	1 370	7 117
ХАНГАЙН БҮС							
ДҮН	117 555	121 149	123 056	46 084	65 583	11 389	58 013
АР	26 151	26 591	26 915	9 839	14 532	2 544	12 693
БХ	20 574	20 962	21 062	9 084	10 496	1 482	9 894
БУ	13 942	14 853	15 200	4 444	9 245	1 511	6 873
ОР	1 740	1 290	1 364	267	858	239	640
ӨВ	26 254	27 580	28 446	10 857	14 594	2 995	13 436
ХӨ	28 894	29 873	30 069	11 593	15 858	2 618	14 477
ТӨВИЙН БҮС							
ДҮН	55 287	57 348	58 759	18 971	33 183	6 605	26 484
ГС	983	1 122	1 160	330	684	146	535
ДА	1 972	2 223	2 108	546	1 327	235	995
ДО	6 950	7 086	7 221	2 680	3 742	799	3 158
ДУ	10 938	11 214	11 633	3 868	6 426	1 339	5 274
ӨМ	9 226	9 449	9 588	3 473	5 135	980	4 378
СЭ	7 710	7 952	8 051	2 541	4 771	739	3 679
ТӨ	17 508	18 302	18 998	5 533	11 098	2 367	8 465
ЗҮҮН БҮС							
ДҮН	32 914	33 685	34 483	13 005	18 685	2 793	15 251
ДД	7 377	7 604	7 681	2 696	4 258	727	3 333
СҮ	13 742	13 868	14 288	6 026	7 451	811	6 398
ХЭ	11 795	12 213	12 514	4 283	6 976	1 255	5 520
УЛААНБААТАР							
УБ	2 798	3 087	2 310	473	1 543	294	1 019

МАЛЧДЫН СОЁЛ, АХУЙН НӨХЦӨЛИЙН ҮЗҮҮЛЭЛТ, бүс, аймаг, нийслэлээр, 2015 онд

	Малчин өрхийн тоо	Сум, дүүргийн тоо	Баг, хорооны тоо	Цахилгаан үүсгүүртэй өрхийн тоо			
					Нарны	Салхины	Бусад
ДҮН	153 085	339	1 765	135 113	127 416	1 320	8 427
БАРУУН БҮС							
ДҮН	38 967	91	476	34 577	33 734	29	861
БӨ	8 872	13	90	7 289	6 911	8	391
ГО	6 658	18	87	6 021	5 983	1	54
ЗА	8 258	24	115	7 551	7 530	2	24
УВ	7 991	19	93	7 144	6 834	15	298
ХО	7 188	17	91	6 572	6 476	3	94
ХАНГАЙН БҮС							
ДҮН	63 007	99	539	55 117	52 716	409	2 245
АР	14 126	19	101	12 886	12 385	212	360
БХ	10 607	20	104	9 418	9 402	10	451
БУ	8 057	16	75	7 431	7 014	8	388
ОР	765	2	25	765	417	1	
ӨВ	14 658	19	109	12 408	11 629	153	679
ХӨ	14 794	23	125	12 209	11 869	25	367
ТӨВИЙН БҮС							
ДҮН	32 054	95	377	28 483	25 608	470	3 619
ГС	673	3	10	554	523	10	27
ДА	1 100	4	26	1 066	785	1	291
ДО	3 988	14	64	3 289	3 073	142	348
ДУ	6 181	15	66	5 139	4 888	48	261
ӨМ	5 417	15	58	4 654	4 445	225	655
СЭ	4 193	17	56	4 004	3 597	10	442
ТӨ	10 502	27	97	9 777	8 297	34	1 595
ЗҮҮН БҮС							
ДҮН	17 805	45	221	15 627	14 693	386	1 063
ДД	4 043	14	66	3 651	3 164	203	476
СҮ	6 858	13	67	6 268	6 110	71	148
ХЭ	6 904	18	88	5 708	5 419	112	439
УЛААНБААТАР							
УБ	1 252	9	152	1 309	665	26	639

Хүснэгт 3-ын үргэлжлэл

	Телевизор- той өрхийн тоо	Авто машинтай		Мотоциклтой		Трактортой		Хийсэн эсгий /м/	Малын хашаатай өрхийн тоо	Худагтай өрхийн тоо
		Өрхийн тоо	Машины тоо	Өрхийн тоо	Мотоцик- лийн тоо	Өрхийн тоо	Тракто- рын тоо			
ДҮН	118 308	63 221	72 346	75 668	76 526	5 678	6 254	41 090	133 811	38 357
БАРУУН БҮС										
ДҮН	28 328	16 796	18 577	21 279	21 469	638	678	24 446	33 079	7 668
БӨ	4 355	3 148	3 590	3 475	3 490	44	66	10 374	12 120	2 974
ГО	5 096	2 888	3 128	4 043	4 093	33	36	226	3 918	1 281
ЗА	7 075	4 397	4 877	5 122	5 179	110	112	1 352	4 449	497
УВ	5 904	2 603	2 807	4 307	4 315	115	122	8 015	5 941	586
ХО	5 898	3 760	4 175	4 332	4 392	336	342	4 479	6 651	2 330
ХАНГАЙН БҮС										
ДҮН	48 019	20 964	23 289	31 782	32 152	1 498	1 711	9 169	50 427	7 716
АР	10 685	5 173	5 756	6 058	6 126	171	187	850	12 934	665
БХ	8 517	3 864	4 126	7 082	7 233	40	60	2 196	6 461	2 615
БУ	6 769	3 402	4 040	3 596	3 625	624	663	217	7 618	605
ОР	723	331	390	243	247	55	56	21	788	181
ӨВ	10 710	4 292	4 665	7 636	7 704	54	177	4 826	10 101	2 519
ХӨ	10 615	3 902	4 312	7 167	7 217	554	568	1 059	12 525	1 131
ТӨВИЙН БҮС										
ДҮН	26 288	17 063	20 435	14 872	15 124	2 331	2 581	6 266	32 269	14 405
ГС	507	54	61	29	31	28	32	114	494	255
ДА	1 001	795	1 013	319	322	337	353	89	2 247	549
ДО	2 961	1 945	2 329	2 158	2 190	17	17	451	2 789	2 052
ДУ	4 676	2 686	3 004	3 466	3 514	16	16	1 912	4 126	2 540
ӨМ	4 267	2 581	2 944	2 624	2 714	23	33	3 138	3 719	3 344
СЭ	3 673	3 467	4 338	1 696	1 722	938	1 034	265	8 113	3 823
ТӨ	9 203	5 535	6 746	4 580	4 631	972	1 096	297	10 781	1 842
ЗҮҮН БҮС										
ДҮН	14 527	7 768	9 227	7 509	7 551	1 168	1 237	1 185	13 712	6 912
ДД	3 358	1 544	1 831	1 389	1 403	437	472	29	3 979	2 969
СҮ	5 751	2 988	3 474	3 393	3 400	46	61	66	3 713	2 420
ХЭ	5 418	3 236	3 922	2 727	2 748	685	704	1 090	6 020	1 523
УЛААНБААТАР										
УБ	1 146	630	818	226	230	43	47	24	4 324	1 656

Малчин өрхийн тоонд харьцуулснаар /хувиар/												
	Цахилгаан гэрэлтэй		Телевизортой		Машинтай		Мотоциклтой		Трактортой		Малын хашаатай өрх	Худагтай өрх
	2014	2015	2014	2015	2014	2015	2014	2015	2014	2015		
ДҮН	88.7	88.3	76.7	77.3	40.2	41.3	50.9	49.4	3.2	3.7	87.4	25.1
БАРУУН БҮС												
ДҮН	89.1	88.7	70.5	72.7	42.2	43.1	56.0	54.6	1.7	1.6	84.9	19.7
БӨ	85.1	82.2	49.9	49.1	33.6	35.5	36.4	39.2	0.6	0.5	136.6	33.5
ГО	88.4	90.4	74.7	76.5	41.9	43.4	63.0	60.7	0.6	0.5	58.8	19.2
ЗА	91.3	91.4	83.5	85.7	52.5	53.2	62.2	62.0	1.5	1.3	53.9	6.0
УВ	90.4	89.4	68.9	73.9	33.1	32.6	59.6	53.9	2.1	1.4	74.3	7.3
ХО	91.0	91.4	79.6	82.1	51.7	52.3	63.4	60.3	3.7	4.7	92.5	32.4
ХАНГАЙН БҮС												
ДҮН	88.9	87.5	77.1	76.2	33.0	33.3	52.0	50.4	2.1	2.4	80.0	12.2
АР	88.4	91.2	71.5	75.6	33.3	36.6	44.2	42.9	1.0	1.2	91.6	4.7
БХ	90.3	88.8	81.0	80.3	39.2	36.4	69.5	66.8	0.5	0.4	60.9	24.7
БУ	86.4	92.2	78.2	84.0	39.6	42.2	46.8	44.6	7.1	7.7	94.6	7.5
ОР	103.1	100.0	84.4	94.5	32.4	43.3	32.1	31.8	4.0	7.2	103.0	23.7
ӨВ	88.9	84.7	76.3	73.1	30.6	29.3	54.2	52.1	0.4	0.4	68.9	17.2
ХӨ	89.2	82.5	79.2	71.8	27.0	26.4	48.3	48.4	3.4	3.7	84.7	7.6
ТӨВИЙН БҮС												
ДҮН	88.8	88.9	82.6	82.0	51.4	53.2	47.0	46.4	6.1	7.3	100.7	44.9
ГС	91.1	82.3	84.1	75.3	7.7	8.0	9.7	4.3	3.6	4.2	73.4	37.9
ДА	102.2	96.9	96.5	91.0	60.5	72.3	28.3	29.0	23.0	30.6	204.3	49.9
ДО	80.8	82.5	74.5	74.2	47.7	48.8	53.8	54.1	0.3	0.4	69.9	51.5
ДУ	81.3	83.1	76.4	75.7	38.6	43.5	49.8	56.1	0.2	0.3	66.8	41.1
ӨМ	88.3	85.9	81.5	78.8	46.2	47.6	51.9	48.4	0.4	0.4	68.7	61.7
СЭ	96.0	95.5	90.4	87.6	76.7	82.7	38.4	40.4	15.6	22.4	193.5	91.2
ТӨ	91.9	93.1	85.1	87.6	54.3	52.7	48.3	43.6	9.1	9.3	102.7	17.5
ЗҮҮН БҮС												
ДҮН	85.9	87.8	78.2	81.6	43.1	43.6	46.4	42.2	5.4	6.6	77.0	38.8
ДД	87.4	90.3	79.0	83.1	39.3	38.2	40.6	34.4	10.5	10.8	98.4	73.4
СҮ	90.2	91.4	79.2	83.9	43.4	43.6	52.8	49.5	0.8	0.7	54.1	35.3
ХЭ	80.8	82.7	76.6	78.5	45.2	46.9	43.5	39.5	6.9	9.9	87.2	22.1
УЛААНБААТАР												
УБ	95.7	104.6	83.5	91.5	26.0	50.3	12.1	18.1	2.8	3.4	345.4	132.3

МАЛТАЙ ӨРХИЙН ТОО, малын тооны бүлэглэлтээр, бүс, аймаг, нийслэлээр

	11 хүртэл малтай		11-30 малтай		31-50 малтай		51-100 малтай		101-200 малтай		201-500 малтай	
	2014	2015	2014	2015	2014	2015	2014	2015	2014	2015	2014	2015
ДҮН	14 980	14 226	20 343	19 933	15 770	15 478	29 392	29 266	46 847	46 250	58 131	60 075
БАРУУН БҮС												
ДҮН	3 890	3 749	5 435	5 090	4 797	4 583	9 188	8 793	15 041	14 616	15 523	16 261
БӨ	2 019	2 006	1 767	1 706	1 433	1 370	2 563	2 375	3 988	3 939	2 524	2 760
ГО	134	144	571	498	630	562	1 265	1 268	2 255	2 114	3 176	3 262
ЗА	441	417	968	889	970	944	1 871	1 909	2 903	2 854	3 362	3 478
УВ	734	679	1 173	1 123	940	952	1 789	1 686	3 116	2 962	3 281	3 398
ХО	562	503	956	874	824	755	1 700	1 555	2 779	2 747	3 180	3 363
ХАНГАЙН БҮС												
ДҮН	3 044	2 759	6 155	6 008	5 517	5 370	11 055	11 105	19 047	18 888	23 763	24 500
АР	616	523	1 379	1 297	1 135	1 139	2 369	2 376	4 270	4 407	5 318	5 387
БХ	212	184	750	721	819	781	1 929	1 842	3 306	3 264	4 708	4 861
БУ	437	387	712	713	592	597	1 213	1 312	2 084	2 150	3 057	3 138
ОР	258	260	192	251	93	100	128	143	168	136	164	155
ӨВ	459	397	1 436	1 349	1 438	1 349	2 713	2 631	4 635	4 536	5 206	5 455
ХӨ	1 062	1 008	1 686	1 677	1 440	1 404	2 703	2 801	4 584	4 395	5 310	5 504
ТӨВИЙН БҮС												
ДҮН	4 775	4 713	5 119	5 178	3 222	3 247	5 390	5 625	7 766	7 614	11 950	12 072
ГС	23	23	86	79	79	69	116	136	148	157	278	266
ДА	749	726	512	483	165	213	244	284	282	256	365	305
ДО	96	106	289	293	291	295	520	615	933	899	1 549	1 567
ДУ	90	62	365	319	449	378	915	878	1 493	1 507	2 396	2 494
ӨМ	140	140	494	468	526	510	904	944	1 361	1 299	2 285	2 338
СЭ	2 321	2 264	1 669	1 819	697	746	1 046	1 085	1 242	1 228	1 478	1 464
ТӨ	1 356	1 392	1 704	1 717	1 015	1 036	1 645	1 683	2 307	2 268	3 599	3 638
ЗҮҮН БҮС												
ДҮН	1 581	1 385	2 306	2 224	1 727	1 706	3 227	3 190	4 594	4 722	6 502	6 827
ДД	728	665	833	812	524	513	884	902	1 127	1 201	1 295	1 367
СҮ	409	330	685	680	581	595	1 182	1 143	1 927	1 848	2 810	2 928
ХЭ	444	390	788	732	622	598	1 161	1 145	1 540	1 673	2 397	2 532
УЛААНБААТАР												
УБ	1 690	1 620	1 328	1 433	507	572	532	553	399	410	393	415

Хүснэгт 4-ийн үргэлжлэл

	501-999 малтай		1000-1499 малтай		1500-2000 малтай		2001-ээс дээш малтай		Бүгд	
	2014	2015	2014	2015	2014	2015	2014	2015	2014	2015
ДҮН	21 092	23 070	5 620	6 690	816	993	372	493	213 363	216 734
БАРУУН БҮС										
ДҮН	4 342	5 068	1 117	1 234	129	169	51	63	59 513	59 886
БӨ	268	370	46	44	14	25	14	13	14 636	14 608
ГО	1 131	1 334	231	357	29	49	6	14	9 428	9 602
ЗА	1 046	1 159	368	471	38	38	16	17	11 983	12 176
УВ	913	1 038	215	281	16	20	2	3	12 179	12 142
ХО	984	1 167	257	341	32	37	13	16	11 287	11 358
ХАНГАЙН БҮС										
ДҮН	7 642	8 121	1 790	2 279	229	249	88	116	78 330	79 395
АР	1 638	1 634	405	500	58	62	31	37	17 219	17 362
БХ	1 362	1 549	295	395	31	31	12	16	13 424	13 644
БУ	1 497	1 503	411	452	66	65	20	20	10 089	10 337
ОР	34	34	2	2	-	-	-	-	1 039	1 081
ӨВ	1 408	1 622	382	520	55	68	20	32	17 752	17 959
ХӨ	1 703	1 779	295	410	19	23	5	11	18 807	19 012
ТӨВИЙН БҮС										
ДҮН	5 742	6 128	1 653	1 981	247	310	95	143	45 959	47 011
ГС	139	169	61	68	11	13	9	14	950	994
ДА	124	119	32	21	2	1	0	-	2 475	2 408
ДО	848	907	242	276	46	45	10	17	4 824	5 020
ДУ	1 153	1 350	343	412	49	79	27	37	7 280	7 516
ӨМ	871	970	176	269	10	20	4	5	6 771	6 963
СЭ	676	650	122	135	13	11	6	4	9 270	9 406
ТӨ	1 931	1 963	677	800	116	141	39	66	14 389	14 704
ЗҮҮН БҮС										
ДҮН	3 252	3 650	1 042	1 174	207	263	137	166	24 575	25 307
ДД	530	646	144	163	37	43	22	30	6 124	6 342
СҮ	1 228	1 390	407	461	60	88	25	29	9 314	9 492
ХЭ	1 494	1 614	491	550	110	132	90	107	9 137	9 473
УЛААНБААТАР										
УБ	114	103	18	22	4	2	1	5	4 986	5 135

МАЛЧИН ӨРХИЙН ТОО, малын тооны бүлэглэлтээр, бүс, аймаг, нийслэлээр, 2015 онд

	11 хүртэл малтай	11-30 малтай	31-50 малтай	51-100 малтай	101-200 малтай
ДҮН	2 835	7 694	7 483	17 234	34 315
БАРУУН БҮС					
ДҮН	593	1 645	1 791	4 334	9 924
БӨ	256	623	637	1 335	3 035
ГО	21	140	176	551	1 258
ЗА	110	322	387	963	1 919
УВ	142	338	344	825	2 017
ХО	64	222	247	660	1 695
ХАНГАЙН БҮС					
ДҮН	1 253	3 257	3 190	7 510	15 142
АР	297	741	700	1 680	3 636
БХ	82	332	411	1 121	2 413
БУ	134	352	310	862	1 644
ОР	165	183	63	96	100
ӨВ	206	793	851	1 822	3 774
ХӨ	369	856	855	1 929	3 575
ТӨВИЙН БҮС					
ДҮН	537	1 629	1 489	3 282	5 736
ГС	1	16	22	61	103
ДА	34	130	127	199	197
ДО	23	115	145	357	687
ДУ	26	131	198	515	1 176
ӨМ	41	133	227	540	1 017
СЭ	136	356	257	556	843
ТӨ	276	748	513	1 054	1 713
ЗҮҮН БҮС					
ДҮН	450	928	844	1 849	3 295
ДД	215	329	246	512	860
СҮ	84	254	277	639	1 299
ХЭ	151	345	321	698	1 136
УЛААНБААТАР					
УБ	2	235	169	259	218

Хүснэгт 4.1-ийн үргэлжлэл

	201-500 малтай	501-999 малтай	1000-1499 малтай	1500-2000 малтай	2001-ээс дээш малтай	Бүгд
ДҮН	53 218	22 034	6 827	970	475	153 085
БАРУУН БҮС						
ДҮН	14 107	4 873	1 472	168	60	38 967
БӨ	2 547	358	43	25	13	8 872
ГО	2 816	1 281	353	50	12	6 658
ЗА	2 939	1 106	458	37	17	8 258
УВ	3 005	1 018	280	19	3	7 991
ХО	2 800	1 110	338	37	15	7 188
ХАНГАЙН БҮС						
ДҮН	22 237	7 806	2 250	247	115	63 007
АР	4 913	1 565	495	62	37	14 126
БХ	4 311	1 499	392	30	16	10 607
БУ	2 794	1 432	445	65	19	8 057
ОР	128	28	2	-	-	765
ӨВ	5 033	1 566	513	68	32	14 658
ХӨ	5 058	1 716	403	22	11	14 794
ТӨВИЙН БҮС						
ДҮН	11 001	5 969	1 966	305	140	32 054
ГС	220	158	67	12	13	673
ДА	279	112	21	1	-	1 100
ДО	1 442	885	275	43	16	3 988
ДУ	2 283	1 327	409	79	37	6 181
ӨМ	2 206	960	269	19	5	5 417
СЭ	1 277	626	127	11	4	4 193
ТӨ	3 294	1 901	798	140	65	10 502
ЗҮҮН БҮС						
ДҮН	5 604	3 309	1 122	248	156	17 805
ДД	1 087	577	155	36	26	4 043
СҮ	2 467	1 278	446	85	29	6 858
ХЭ	2 050	1 454	521	127	101	6 904
УЛААНБААТАР						
УБ	269	77	17	2	4	1 252

1000-ААС ДЭЭШ МАЛТАЙ ӨРХИЙН ТОО, бүс, аймаг, нийслэлээр

	2014	2015	Үүнээс		
			1000-1499 малтай	1500-2000 малтай	2001-ээс малтай
НИЙТ ДҮН	6 808	8 436	6 950	993	493
			БАРУУН БҮС		
ДҮН	1 297	1 726	1 494	169	63
БӨ	74	82	44	25	13
ГО	266	420	357	49	14
ЗА	422	526	471	38	17
УВ	233	304	281	20	3
ХО	302	394	341	37	16
			ХАНГАЙН БҮС		
ДҮН	2 107	2 644	2 279	249	116
АР	494	599	500	62	37
БХ	338	442	395	31	16
БУ	497	537	452	65	20
ОР	2	2	2	-	-
ӨВ	457	620	520	68	32
ХӨ	319	444	410	23	11
			ТӨВИЙН БҮС		
ДҮН	1 995	2 434	1 981	310	143
ГС	81	95	68	13	14
ДА	34	22	21	1	-
ДО	298	338	276	45	17
ДУ	419	528	412	79	37
ӨМ	190	294	269	20	5
СЭ	141	150	135	11	4
ТӨ	832	1 007	800	141	66
			ЗҮҮН БҮС		
ДҮН	1 386	1 603	1 174	263	166
ДД	203	236	163	43	30
СҮ	492	578	461	88	29
ХЭ	691	789	550	132	107
			УЛААНБААТАР		
УБ	23	29	22	2	5

2015 ОНД МАЛЫНХАА ТООГООР ЭХНИЙ ТАВАН БАЙР ЭЗЭЛСЭН АЙМАГ, СУМД

Аймгийн нэр	Малын тоо (мян.толгой)	Сумын нэр	Малын тоо (мян.толгой)
Нийт малын тоогоор			
1 Өвөрхангай	4 511.0	1 Хэнтий Өмнөдэлгэр	436.3
2 Төв	4 458.6	2 Дундговь Эрдэнэдалай	422.1
3 Архангай	4 457.1	3 Архангай Эрдэнэмандал	415.3
4 Хөвсгөл	4 398.1	4 Сүхбаатар Баяндэлгэр	405.9
5 Баянхонгор	3 771.9	5 Төв Эрдэнэсант	399.5
Адуугаар			
1 Төв	360.8	1 Булган Сайхан	40.3
2 Архангай	324.2	2 Төв Эрдэнэсант	34.1
3 Өвөрхангай	280.2	3 Сүхбаатар Эрдэнэцагаан	33.8
4 Булган	264.3	4 Сүхбаатар Баруун-Урт	33.1
5 Сүхбаатар	259.6	5 Булган Могод	29.0
Үхрээр			
1 Архангай	544.2	1 Архангай Өндөр-Улаан	51.0
2 Хөвсгөл	392.0	2 Архангай Их тамир	48.0
3 Төв	316.1	3 Өвөрхангай Уянга	46.3
4 Булган	281.6	4 Архангай Чулуут	45.5
5 Хэнтий	270.6	5 Архангай Тариат	42.1
Тэмээгээр			
1 Өмнөговь	118.6	1 Өмнөговь Ханбогд	23.4
2 Баянхонгор	44.5	2 Өмнөговь Мандал-Овоо	20.0
3 Дорноговь	36.1	3 Баянхонгор Баянлиг	18.4
4 Говь-Алтай	34.7	4 Өмнөговь Манлай	10.9
5 Дундговь	30.8	5 Дундговь Өлзийт	9.8
Хониор			
1 Архангай	2 317.0	1 Архангай Эрдэнэмандал	270.6
2 Төв	2 271.2	2 Төв Эрдэнэсант	222.2
3 Хөвсгөл	2 123.7	3 Хэнтий Өмнөдэлгэр	206.9
4 Өвөрхангай	2 021.8	4 Булган Сайхан	201.0
5 Хэнтий	1 738.7	5 Сүхбаатар Баяндэлгэр	200.6
Ямаагаар			
1 Баянхонгор	2 314.4	1 Өвөрхангай Богд	241.9
2 Өвөрхангай	1 968.3	2 Баянхонгор Баацагаан	235.7
3 Говь-Алтай	1 831.3	3 Дундговь Эрдэнэдалай	194.5
4 Хөвсгөл	1 684.6	4 Өмнөговь Номгон	194.0
5 Ховд	1 521.0	5 Баянхонгор Бууцагаан	183.3

2015 ОНЫ ЭЦЭСТ БАЙГАА НИЙТ МАЛЫН ТОО, бүс, аймаг, нийслэлээр

	мян.толгой						Бодод шилжүүлс- нээр
	Бүгд	Адуу	Үхэр	Тэмээ	Хонь	Ямаа	
ДҮН	55 979.8	3 295.3	3 780.4	368.0	24 943.1	23 592.9	14 734.0
БАРУУН БҮС							
ДҮН	13 711.2	534.4	675.4	88.6	5 758.5	6 654.3	3 134.1
БӨ	2 021.0	77.3	144.8	4.7	850.6	943.7	488.9
ГО	2 922.6	88.4	58.8	34.7	909.3	1 831.3	579.8
ЗА	3 133.0	163.1	158.9	6.7	1 562.7	1 241.7	747.7
УВ	2 729.1	98.0	156.8	20.5	1 337.0	1 116.7	648.1
ХО	2 905.4	107.6	156.1	21.8	1 098.9	1 521.0	669.7
ХАНГАЙН БҮС							
ДҮН	20 481.6	1 214.8	1 643.6	71.9	9 291.0	8 260.2	5 547.3
АР	4 457.1	324.2	544.2	1.1	2 317.0	1 270.6	1 415.0
БХ	3 771.9	141.3	189.0	44.5	1 082.6	2 314.4	866.8
БУ	3 223.8	264.3	281.6	1.2	1 697.8	978.9	953.0
ОР	119.8	9.1	19.2	0.0	48.1	43.3	41.8
ӨВ	4 511.0	280.2	217.6	23.1	2 021.8	1 968.3	1 115.5
ХӨ	4 398.1	195.7	392.0	2.0	2 123.7	1 684.6	1 155.2
ТӨВИЙН БҮС							
ДҮН	13 206.5	805.3	726.7	190.0	5 735.4	5 749.1	3 491.6
ГС	379.5	18.1	12.4	0.9	169.1	179.0	82.4
ДА	288.4	14.7	46.9	0.1	143.6	83.0	96.1
ДО	1 801.2	131.6	69.9	36.1	751.4	812.2	482.4
ДУ	2 764.4	123.7	54.9	30.8	1 266.2	1 288.7	596.9
ӨМ	2 055.8	74.2	18.7	118.6	447.0	1 397.4	519.9
СЭ	1 458.7	82.2	207.8	0.5	686.9	481.3	465.4
ТӨ	4 458.6	360.8	316.1	3.1	2 271.2	1 507.4	1 248.5
ЗҮҮН БҮС							
ДҮН	8 176.9	704.1	648.7	17.3	3 995.8	2 811.0	2 396.0
ДД	1 555.4	196.5	163.7	4.9	745.3	445.0	547.4
СҮ	3 070.3	259.6	214.5	8.3	1 511.8	1 076.0	873.0
ХЭ	3 551.2	248.0	270.6	4.0	1 738.7	1 289.9	975.6
УЛААНБААТАР							
УБ	403.7	36.7	86.0	0.2	162.3	118.4	164.9

2015 ОНЫ НИЙТ МАЛЫН ӨСӨЛТ, БУУРАЛТ, бүс, аймаг, нийслэлээр

мян.толгой

	Өмнөх оныхтой харьцуулсан					
	Бодод шилжүүлснээр		Бүгд		Адуу	
	зөрүү	хувь	зөрүү	хувь	зөрүү	хувь
ДҮН	1 180.2	108.7	3 997.2	107.7	299.6	110.0
	БАРУУН БҮС					
ДҮН	285.9	110.0	1 166.7	109.3	56.0	111.7
БӨ	41.3	109.2	137.4	107.3	7.7	111.1
ГО	68.9	113.5	344.4	113.4	11.6	115.1
ЗА	65.2	109.5	237.1	108.2	15.7	110.7
УВ	44.0	107.3	167.8	106.6	9.6	110.9
ХО	66.6	111.0	279.9	110.7	11.3	111.8
	ХАНГАЙН БҮС					
ДҮН	393.4	107.6	1 197.8	106.2	91.8	108.2
АР	78.1	105.8	163.9	103.8	20.2	106.7
БХ	75.2	109.5	306.0	108.8	15.0	111.9
БУ	42.5	104.7	91.0	102.9	10.9	104.3
ОР	0.3	100.6	- 3.5	97.2	0.0	100.0
ӨВ	119.0	111.9	399.5	109.7	33.3	113.5
ХӨ	78.3	107.3	240.8	105.8	12.3	106.7
	ТӨВИЙН БҮС					
ДҮН	258.0	108.0	918.1	107.5	73.1	110.0
ГС	10.3	114.2	40.0	111.8	3.2	121.3
ДА	- 4.7	95.3	- 35.9	88.9	0.6	103.9
ДО	31.9	107.1	114.4	106.8	10.8	108.9
ДУ	75.3	114.4	328.6	113.5	18.5	117.6
ӨМ	45.0	109.5	206.7	111.2	7.8	111.8
СЭ	9.8	102.2	- 12.9	99.1	2.4	103.0
ТӨ	90.5	107.8	277.1	106.6	29.8	109.0
	ЗҮҮН БҮС					
ДҮН	229.7	110.6	696.4	109.3	75.8	112.1
ДД	59.7	112.2	162.0	111.6	20.0	111.3
СҮ	77.7	109.8	252.1	108.9	28.3	112.3
ХЭ	92.4	110.5	282.4	108.6	27.4	112.4
	УЛААНБААТАР					
УБ	13.3	108.8	18.3	104.7	2.9	108.5

Хүснэгт 8-ын үргэлжлэл

	Өмнөх оныхтой харьцуулсан							
	Үхэр		Тэмээ		Хонь		Ямаа	
	зөрүү	хувь	зөрүү	хувь	зөрүү	хувь	зөрүү	хувь
ДҮН	366.6	110.7	18.7	105.4	1 728.3	107.4	1 584.0	107.2
БАРУУН БҮС								
ДҮН	76.1	112.7	4.4	105.3	440.4	108.3	589.7	109.7
БӨ	17.3	113.6	0.0	101.0	50.8	106.3	61.6	107.0
ГО	9.5	119.2	2.0	106.1	111.1	113.9	210.3	113.0
ЗА	20.0	114.4	0.2	102.5	98.2	106.7	103.1	109.1
УВ	11.4	107.8	1.0	105.3	76.5	106.1	69.3	106.6
ХО	17.9	113.0	1.2	105.9	103.9	110.4	145.5	110.6
ХАНГАЙН БҮС								
ДҮН	154.2	110.4	3.9	105.7	554.3	106.3	393.6	105.0
АР	41.7	108.3	- 0.1	89.5	87.5	103.9	14.6	101.2
БХ	18.3	110.7	2.8	106.8	93.5	109.5	176.3	108.2
БУ	22.3	108.6	0.0	98.4	49.1	103.0	8.8	100.9
ОР	1.0	105.6	0.0	34.4	- 3.1	93.9	- 1.3	97.1
ӨВ	34.3	118.7	1.2	105.3	200.7	111.0	130.0	107.1
ХӨ	36.7	110.3	0.1	102.6	126.6	106.3	65.2	104.0
ТӨВИЙН БҮС								
ДҮН	56.3	108.4	10.1	105.6	387.7	107.3	390.8	107.3
ГС	2.0	119.6	0.0	99.7	16.8	111.1	18.0	111.2
ДА	0.3	100.7	0.0	82.0	- 24.0	85.7	- 12.7	86.7
ДО	4.4	106.8	1.3	103.7	60.6	108.8	37.2	104.8
ДУ	9.0	119.6	2.7	109.8	151.4	113.6	146.9	112.9
ӨМ	2.6	116.0	5.8	105.2	49.4	112.4	141.1	111.2
СЭ	11.2	105.7	0.0	95.7	- 12.0	98.3	- 14.6	97.1
ТӨ	26.7	109.2	0.2	107.6	145.5	106.8	74.9	105.2
ЗҮҮН БҮС								
ДҮН	70.5	112.2	0.3	101.6	342.4	109.4	207.5	108.0
ДД	21.1	114.8	0.3	105.9	72.0	110.7	48.6	112.2
СҮ	18.6	109.5	- 0.3	96.9	131.1	109.5	74.4	107.4
ХЭ	30.7	112.8	0.3	107.1	139.4	108.7	84.6	107.0
УЛААНБААТАР								
УБ	9.4	112.3	0.1	151.3	3.5	102.2	2.4	102.1

МАЛЫН ТОО, сүүлийн 5 жилээр, бүс, аймаг, нийслэлээр

мян.толгой

	2011	2012	2013	2014	2015
Дүн	36 335.8	40 920.9	45 144.3	51 982.6	55 979.8
			БАРУУН БҮС		
Дүн	8 525.4	9 670.8	10 832.7	12 544.5	13 711.2
БӨ	1 302.8	1 410.6	1 604.1	1 883.6	2 021.0
ГО	1 613.3	1 911.0	2 223.2	2 578.1	2 922.6
ЗА	2 006.1	2 280.0	2 539.0	2 895.9	3 133.0
УВ	1 831.8	2 030.7	2 225.1	2 561.3	2 729.1
ХО	1 771.3	2 038.5	2 241.3	2 625.6	2 905.4
			ХАНГАЙН БҮС		
Дүн	13 472.4	15 379.5	16 790.7	19 283.8	20 481.6
АР	2 984.3	3 403.2	3 772.3	4 293.2	4 457.1
БХ	2 237.8	2 640.8	2 987.1	3 465.9	3 771.9
БУ	2 340.8	2 578.6	2 757.2	3 132.8	3 223.8
ОР	168.3	184.5	179.0	123.2	119.8
ӨВ	2 425.6	2 970.7	3 486.0	4 111.5	4 511.0
ХӨ	3 315.5	3 601.7	3 609.2	4 157.2	4 398.1
			ТӨВИЙН БҮС		
Дүн	8 448.8	9 463.9	10 604.9	12 288.4	13 206.5
ГС	189.7	226.1	272.8	339.4	379.5
ДА	256.8	268.4	279.1	324.2	288.4
ДО	1 207.4	1 327.9	1 516.4	1 686.8	1 801.2
ДУ	1 348.7	1 671.9	1 996.3	2 435.7	2 764.4
ӨМ	1 223.5	1 419.3	1 653.3	1 849.0	2 055.8
СЭ	1 260.9	1 305.6	1 314.2	1 471.7	1 458.7
ТӨ	2 962.0	3 244.7	3 573.0	4 181.5	4 458.6
			ЗҮҮН БҮС		
Дүн	5 610.3	6 098.2	6 586.9	7 480.5	8 176.9
ДД	1 149.8	1 207.3	1 220.1	1 393.4	1 555.4
СҮ	2 081.4	2 280.6	2 491.4	2 818.2	3 070.3
ХЭ	2 379.1	2 610.4	2 875.3	3 268.8	3 551.2
			УЛААНБААТАР		
УБ	278.9	308.5	329.1	385.4	403.7

2015 ОНЫ ЭЦЭСТ БАЙГАА ХУВИЙН МАЛЫН ТОО, бүс, аймаг, нийслэлээр

							мян.толгой
	Бүгд	Адуу	Үхэр	Тэмээ	Хонь	Ямаа	Бодод шилжүүлс- нээр
ДҮН	55 607.3	3 273.5	3 745.3	365.3	24 730.8	23 492.5	14 625.1
БАРУУН БҮС							
ДҮН	13 665.6	530.4	673.8	88.5	5 735.9	6 637.0	3 122.6
БӨ	2 016.9	76.7	144.7	4.7	848.2	942.6	487.6
ГО	2 915.8	88.2	58.6	34.7	907.0	1 827.3	578.5
ЗА	3 119.9	162.1	158.6	6.7	1 555.7	1 236.8	744.7
УВ	2 719.1	96.3	156.5	20.5	1 330.6	1 115.2	644.8
ХО	2 893.9	107.1	155.4	21.8	1 094.3	1 515.3	667.0
ХАНГАЙН БҮС							
ДҮН	20 414.4	1 212.4	1 639.9	71.9	9 244.7	8 245.5	5 531.6
АР	4 450.3	324.1	543.8	1.1	2 312.5	1 268.8	1 413.5
БХ	3 765.8	141.3	188.8	44.5	1 079.9	2 311.3	865.7
БУ	3 192.7	263.7	279.8	1.2	1 672.9	975.2	945.9
ОР	114.9	8.8	18.8	0.0	44.9	42.4	40.4
ӨВ	4 506.4	280.1	217.4	23.1	2 018.4	1 967.4	1 114.4
ХӨ	4 384.3	194.4	391.4	2.0	2 116.1	1 680.3	1 151.6
ТӨВИЙН БҮС							
ДҮН	13 071.2	798.7	706.9	187.7	5 670.4	5 707.5	3 445.6
ГС	374.9	18.1	12.3	0.8	165.7	178.0	81.5
ДА	283.1	14.5	46.3	0.1	140.1	82.1	94.5
ДО	1 767.7	129.8	68.2	34.8	736.5	798.5	472.7
ДУ	2 757.0	123.5	54.8	30.7	1 263.5	1 284.5	595.4
ӨМ	2 043.4	74.2	18.5	117.8	443.1	1 389.8	517.0
СЭ	1 426.1	80.6	197.6	0.5	671.6	475.7	450.3
ТӨ	4 419.0	358.0	309.1	3.1	2 249.9	1 498.9	1 234.1
ЗҮҮН БҮС							
ДҮН	8 061.7	695.8	639.9	17.1	3 923.3	2 785.6	2 363.4
ДД	1 509.2	191.8	158.2	4.8	715.2	439.2	531.3
СҮ	3 045.7	257.7	213.2	8.2	1 498.3	1 068.2	866.5
ХЭ	3 506.8	246.3	268.4	4.0	1 709.9	1 278.1	965.6
УЛААНБААТАР							
УБ	394.5	36.2	84.8	0.2	156.5	116.8	162.0

ХУВИЙН МАЛЫН ТОО, сүүлийн 5 жилээр, бүс, аймаг, нийслэлээр

МЯН.ТОЛГОЙ

	2011	2012	2013	2014	2015
ДҮН	35 977.6	40 566.9	44 793.2	51 611.9	55 607.3
			БАРУУН БҮС		
Дүн	8 462.1	9 631.3	10 792.7	12 500.2	13 665.6
БӨ	1 298.9	1 407.0	1 600.1	1 879.5	2 016.9
ГО	1 609.8	1 907.1	2 219.2	2 572.4	2 915.8
ЗА	1 969.1	2 266.2	2 525.3	2 882.2	3 119.9
УВ	1 819.7	2 018.6	2 215.3	2 551.5	2 719.1
ХО	1 764.7	2 032.5	2 232.8	2 614.5	2 893.9
			ХАНГАЙН БҮС		
Дүн	13 423.1	15 327.2	16 737.2	19 221.6	20 414.4
АР	2 979.7	3 397.6	3 766.9	4 287.9	4 450.3
БХ	2 233.1	2 635.3	2 980.5	3 459.0	3 765.8
БУ	2 322.1	2 560.4	2 737.7	3 108.2	3 192.7
ОР	166.4	182.3	174.4	118.2	114.9
ӨВ	2 423.4	2 967.9	3 482.6	4 107.2	4 506.4
ХӨ	3 298.3	3 583.8	3 595.1	4 141.0	4 384.3
			ТӨВИЙН БҮС		
Дүн	8 324.1	9 331.2	10 473.0	12 148.4	13 071.2
ГС	187.2	223.0	269.6	335.3	374.9
ДА	249.0	258.8	270.0	316.8	283.1
ДО	1 180.7	1 301.7	1 486.4	1 655.1	1 767.7
ДУ	1 345.3	1 667.5	1 990.7	2 428.6	2 757.0
ӨМ	1 216.7	1 409.2	1 642.1	1 837.8	2 043.4
СЭ	1 224.5	1 266.8	1 278.9	1 438.0	1 426.1
ТӨ	2 920.8	3 204.1	3 535.3	4 136.8	4 419.0
			ЗҮҮН БҮС		
Дүн	5 496.4	5 977.4	6 469.2	7 364.9	8 061.7
ДД	1 103.3	1 156.3	1 169.8	1 349.5	1 509.2
СҮ	2 054.6	2 255.4	2 468.2	2 795.0	3 045.7
ХЭ	2 338.5	2 565.6	2 831.2	3 220.4	3 506.8
			УЛААНБААТАР		
УБ	272.0	299.9	321.0	376.9	394.5

МАЛТАЙ НЭГ ӨРХӨД НОГДОХ МАЛЫН ТОО, бүс, аймаг, нийслэлээр

	Бодод шилжүүлснээр				Толгойн тоогоор			
	2012	2013	2014	2015	2012	2013	2014	2015
ДҮН	51	56	63	67	195	213	242	257
БАРУУН БҮС								
Дүн	38	42	48	52	167	185	210	228
БӨ	24	27	30	33	104	113	128	138
ГО	40	47	54	60	206	236	273	304
ЗА	45	50	57	61	193	212	241	256
УВ	39	43	49	53	166	184	210	224
ХО	43	47	53	59	188	202	232	255
ХАНГАЙН БҮС								
Дүн	52	57	66	70	198	215	245	257
АР	60	68	78	81	197	220	249	256
БХ	46	51	59	63	200	224	258	276
БУ	76	81	90	92	269	281	308	309
ОР	40	41	39	37	135	132	114	106
ӨВ	40	47	56	62	172	198	231	251
ХӨ	50	50	57	61	190	192	220	231
ТӨВИЙН БҮС								
Дүн	55	61	69	73	212	233	264	278
ГС	58	65	75	82	280	309	353	377
ДА	33	34	40	39	107	109	128	118
ДО	76	84	91	94	283	315	343	352
ДУ	52	60	71	79	240	282	334	367
ӨМ	57	63	70	74	213	245	271	293
СЭ	42	43	48	48	141	142	155	152
ТӨ	63	69	79	84	233	252	287	301
ЗҮҮН БҮС								
Дүн	72	78	87	93	252	270	300	319
ДД	69	71	77	84	199	198	220	238
СҮ	68	76	85	91	245	269	300	321
ХЭ	79	86	96	102	295	318	352	370
УЛААНБААТАР								
УБ	24	26	30	32	61	67	76	77

НИЙТ МАЛД ХУВИЙН МАЛЫН ЭЗЛЭХ ХУВИЙН ЖИН, бүс, аймаг, нийслэлээр

	Бүгд	Адуу	Үхэр	Тэмээ	Хонь	Ямаа
ДҮН	99.3	99.3	99.1	99.3	99.1	99.6
БАРУУН БҮС						
ДҮН	99.7	99.3	99.8	99.9	99.6	99.7
БӨ	99.8	99.2	99.9	100.0	99.7	99.9
ГО	99.8	99.9	99.6	100.0	99.7	99.8
ЗА	99.6	99.4	99.9	99.8	99.6	99.6
УВ	99.6	98.2	99.8	99.9	99.5	99.9
ХО	99.6	99.6	99.5	99.8	99.6	99.6
ХАНГАЙН БҮС						
ДҮН	99.7	99.8	99.8	99.9	99.5	99.8
АР	99.8	100.0	99.9	100.0	99.8	99.9
БХ	99.8	100.0	99.9	100.0	99.8	99.9
БУ	99.0	99.8	99.4	95.7	98.5	99.6
ОР	95.9	96.5	97.9	100.0	93.3	97.9
ӨВ	99.9	100.0	99.9	99.9	99.8	100.0
ХӨ	99.7	99.4	99.8	100.0	99.6	99.7
ТӨВИЙН БҮС						
ДҮН	99.0	99.2	97.3	98.8	98.9	99.3
ГС	98.8	99.9	99.4	91.0	98.0	99.4
ДА	98.2	98.4	98.7	100.0	97.6	98.8
ДО	98.1	98.6	97.6	96.4	98.0	98.3
ДУ	99.7	99.9	99.7	99.6	99.8	99.7
ӨМ	99.4	100.0	99.4	99.3	99.1	99.5
СЭ	97.8	98.1	95.1	98.3	97.8	98.8
ТӨ	99.1	99.2	97.8	99.2	99.1	99.4
ЗҮҮН БҮС						
ДҮН	98.6	98.8	98.6	99.0	98.2	99.1
ДД	97.0	97.6	96.7	97.6	96.0	98.7
СҮ	99.2	99.3	99.4	99.2	99.1	99.3
ХЭ	98.7	99.3	99.2	100.0	98.3	99.1
УЛААНБААТАР						
УБ	97.7	98.5	98.6	100.0	96.4	98.7

МАЛЫН НИЙТ ДҮНД АЙМАГ, БҮСИЙН МАЛЫН ЭЗЛЭХ ХУВИЙН ЖИН, бүс, аймаг, нийслэлээр

	Бүгд	Адуу	Үхэр	Тэмээ	Хонь	Ямаа
ДҮН	100.0	100.0	100.0	100.0	100.0	100.0
			БАРУУН БҮС			
ДҮН	24.5	16.2	17.9	24.1	23.1	28.2
БӨ	3.6	2.3	3.8	1.3	3.4	4.0
ГО	5.2	2.7	1.6	9.4	3.6	7.8
ЗА	5.6	4.9	4.2	1.8	6.3	5.3
УВ	4.9	3.0	4.1	5.6	5.4	4.7
ХО	5.2	3.3	4.1	5.9	4.4	6.4
			ХАНГАЙН БҮС			
ДҮН	36.6	36.9	43.5	19.5	37.2	35.0
АР	8.0	9.8	14.4	0.3	9.3	5.4
БХ	6.7	4.3	5.0	12.1	4.3	9.8
БУ	5.8	8.0	7.4	0.3	6.8	4.1
ОР	0.2	0.3	0.5	0.0	0.2	0.2
ӨВ	8.1	8.5	5.8	6.3	8.1	8.3
ХӨ	7.9	5.9	10.4	0.5	8.5	7.1
			ТӨВИЙН БҮС			
ДҮН	23.6	24.4	19.2	51.6	23.0	24.4
ГС	0.7	0.6	0.3	0.2	0.7	0.8
ДА	0.5	0.4	1.2	0.0	0.6	0.4
ДО	3.2	4.0	1.8	9.8	3.0	3.4
ДУ	4.9	3.8	1.5	8.4	5.1	5.5
ӨМ	3.7	2.3	0.5	32.2	1.8	5.9
СЭ	2.6	2.5	5.5	0.1	2.8	2.0
ТӨ	8.0	10.9	8.4	0.9	9.1	6.4
			ЗҮҮН БҮС			
ДҮН	14.6	21.4	17.2	4.7	16.0	11.9
ДД	2.8	6.0	4.3	1.3	3.0	1.9
СҮ	5.5	7.9	5.7	2.3	6.1	4.6
ХЭ	6.3	7.5	7.2	1.1	7.0	5.5
			УЛААНБААТАР			
УБ	0.7	1.1	2.3	0.1	0.7	0.5

МАЛЫН НИЙТ ДҮНД ТАВАН ТӨРЛИЙН МАЛЫН ЭЗЛЭХ ХУВИЙН ЖИН, бүс, аймаг, нийслэлээр

	Бүгд	Адуу	Үхэр	Тэмээ	Хонь	Ямаа
ДҮН	100.0	5.9	6.8	0.7	44.6	42.1
БАРУУН БҮС						
ДҮН	100.0	3.9	4.9	0.6	42.0	48.5
БӨ	100.0	3.8	7.2	0.2	42.1	46.7
ГО	100.0	3.0	2.0	1.2	31.1	62.7
ЗА	100.0	5.2	5.1	0.2	49.9	39.6
УВ	100.0	3.6	5.7	0.8	49.0	40.9
ХО	100.0	3.7	5.4	0.8	37.8	52.3
ХАНГАЙН БҮС						
ДҮН	100.0	5.9	8.0	0.4	45.4	40.3
АР	100.0	7.3	12.2	0.0	52.0	28.5
БХ	100.0	3.7	5.0	1.2	28.7	61.4
БУ	100.0	8.2	8.7	0.0	52.7	30.4
ОР	100.0	7.6	16.0	0.0	40.2	36.2
ӨВ	100.0	6.2	4.8	0.5	44.8	43.6
ХӨ	100.0	4.4	8.9	0.0	48.3	38.3
ТӨВИЙН БҮС						
ДҮН	100.0	6.1	5.5	1.4	43.4	43.5
ГС	100.0	4.8	3.3	0.2	44.6	47.2
ДА	100.0	5.1	16.3	0.0	49.8	28.8
ДО	100.0	7.3	3.9	2.0	41.7	45.1
ДУ	100.0	4.5	2.0	1.1	45.8	46.6
ӨМ	100.0	3.6	0.9	5.8	21.7	68.0
СЭ	100.0	5.6	14.2	0.0	47.1	33.0
ТӨ	100.0	8.1	7.1	0.1	50.9	33.8
ЗҮҮН БҮС						
ДҮН	100.0	8.6	7.9	0.2	48.9	34.4
ДД	100.0	12.6	10.5	0.3	47.9	28.6
СҮ	100.0	8.5	7.0	0.3	49.2	35.0
ХЭ	100.0	7.0	7.6	0.1	49.0	36.3
УЛААНБААТАР						
УБ	100.0	9.1	21.3	0.1	40.2	29.3

НИЙТ СҮРГИЙН БҮТЭЦ, бүс, аймаг, нийслэлээр

мян.толгой

	толгойгоор					хувиар				
	Бүгд	Төл, өсвөр насны	Ажлын ба бэлтгэлийн насны эр	Хээлтэгч	Хээлтүүлэгч	Бүгд	Төл, өсвөр насны	Ажлын ба бэлтгэлийн насны эр	Хээлтэгч	Хээлтүүлэгч
ДҮН	55 979.8	18 544.3	13 107.6	23 863.8	464.1	100.0	33.1	23.4	42.6	0.8
БАРУУН БҮС										
ДҮН	13 711.2	4 455.1	3 555.5	5 590.3	110.2	100.0	32.5	25.9	40.8	0.8
БӨ	2 021.0	738.0	426.0	835.8	21.3	100.0	36.5	21.1	41.4	1.1
ГО	2 922.6	864.0	853.0	1 184.1	21.5	100.0	29.6	29.2	40.5	0.7
ЗА	3 133.0	1 032.1	819.4	1 259.1	22.4	100.0	32.9	26.2	40.2	0.7
УВ	2 729.1	898.1	659.1	1 150.0	21.8	100.0	32.9	24.2	42.1	0.8
ХО	2 905.4	922.9	798.0	1 161.3	23.2	100.0	31.8	27.5	40.0	0.8
ХАНГАЙН БҮС										
ДҮН	20 481.6	6 556.0	5 071.3	8 692.1	162.1	100.0	32.0	24.8	42.4	0.8
АР	4 457.1	1 537.7	976.2	1 905.8	37.4	100.0	34.5	21.9	42.8	0.8
БХ	3 771.9	1 091.6	1 123.0	1 530.1	27.1	100.0	28.9	29.8	40.6	0.7
БУ	3 223.8	1 091.4	661.1	1 444.8	26.5	100.0	33.9	20.5	44.8	0.8
ОР	119.8	42.3	21.3	55.1	1.1	100.0	35.3	17.8	46.0	0.9
ӨВ	4 511.0	1 431.0	1 230.2	1 814.7	35.1	100.0	31.7	27.3	40.2	0.8
ХӨ	4 398.1	1 362.0	1 059.6	1 941.7	34.8	100.0	31.0	24.1	44.1	0.8
ТӨВИЙН БҮС										
ДҮН	13 206.5	4 458.4	2 902.3	5 738.8	107.0	100.0	33.8	22.0	43.5	0.8
ГС	379.5	135.7	69.5	171.2	3.1	100.0	35.8	18.3	45.1	0.8
ДА	288.4	102.7	44.3	138.9	2.5	100.0	35.6	15.4	48.2	0.9
ДО	1 801.2	589.0	423.0	773.2	16.0	100.0	32.7	23.5	42.9	0.9
ДУ	2 764.4	958.7	639.0	1 145.1	21.5	100.0	34.7	23.1	41.4	0.8
ӨМ	2 055.8	574.5	621.4	845.5	14.4	100.0	27.9	30.2	41.1	0.7
СЭ	1 458.7	520.3	250.4	677.0	11.0	100.0	35.7	17.2	46.4	0.8
ТӨ	4 458.6	1 577.4	854.7	1 988.0	38.6	100.0	35.4	19.2	44.6	0.9
ЗҮҮН БҮС										
ДҮН	8 176.9	2 929.1	1 512.1	3 654.5	81.1	100.0	35.8	18.5	44.7	1.0
ДД	1 555.4	611.3	231.0	693.2	19.9	100.0	39.3	14.9	44.6	1.3
СҮ	3 070.3	1 104.2	602.6	1 334.2	29.3	100.0	36.0	19.6	43.5	1.0
ХЭ	3 551.2	1 213.6	678.5	1 627.2	31.9	100.0	34.2	19.1	45.8	0.9
УЛААНБААТАР										
УБ	403.7	145.7	66.3	188.0	3.7	100.0	36.1	16.4	46.6	0.9

АДУУН СҮРГИЙН БҮТЭЦ, бүс, аймаг, нийслэлээр

мян.толгой

	толгойгоор					хувиар				
	Бүгд	Төл, өсвөр насны	Ажлын ба бэлтгэлийн насны эр	Хээлтэгч	Хээлтүүлэгч	Бүгд	Төл, өсвөр насны	Ажлын ба бэлтгэлийн насны эр	Хээлтэгч	Хээлтүүлэгч
ДҮН	3 295.3	1 420.6	769.2	990.0	115.5	100.0	43.1	23.3	30.0	3.5
БАРУУН БҮС										
ДҮН	534.4	206.2	159.6	151.8	16.8	100.0	38.6	29.9	28.4	3.1
БӨ	77.3	30.3	22.0	22.8	2.2	100.0	39.2	28.5	29.5	2.9
ГО	88.4	31.3	27.5	25.8	3.8	100.0	35.4	31.1	29.1	4.3
ЗА	163.1	68.2	45.1	45.2	4.6	100.0	41.8	27.7	27.7	2.8
УВ	98.0	37.2	30.6	27.4	2.8	100.0	38.0	31.2	27.9	2.8
ХО	107.6	39.2	34.3	30.6	3.4	100.0	36.4	31.9	28.5	3.2
ХАНГАЙН БҮС										
ДҮН	1 214.8	514.6	295.9	364.6	39.7	100.0	42.4	24.4	30.0	3.3
АР	324.2	142.6	72.6	98.7	10.2	100.0	44.0	22.4	30.5	3.2
БХ	141.3	54.4	40.6	41.3	5.0	100.0	38.5	28.7	29.2	3.5
БУ	264.3	116.9	55.4	83.4	8.5	100.0	44.3	21.0	31.6	3.2
ОР	9.1	3.7	2.1	3.0	0.4	100.0	40.5	22.9	32.7	3.8
ӨВ	280.2	124.8	64.1	82.2	9.1	100.0	44.5	22.9	29.3	3.2
ХӨ	195.7	72.2	61.0	55.9	6.5	100.0	36.9	31.2	28.6	3.3
ТӨВИЙН БҮС										
ДҮН	805.3	356.1	170.4	248.8	29.9	100.0	44.2	21.2	30.9	3.7
ГС	18.1	8.7	3.1	5.7	0.7	100.0	47.8	16.9	31.5	3.8
ДА	14.7	6.1	3.6	4.6	0.5	100.0	41.3	24.2	31.0	3.5
ДО	131.6	56.7	29.0	40.2	5.7	100.0	43.1	22.0	30.6	4.4
ДУ	123.7	55.9	26.0	37.6	4.2	100.0	45.2	21.1	30.4	3.4
ӨМ	74.2	32.1	15.6	23.2	3.2	100.0	43.3	21.0	31.3	4.4
СЭ	82.2	32.8	20.7	25.6	3.1	100.0	39.9	25.2	31.1	3.7
ТӨ	360.8	163.9	72.4	112.0	12.5	100.0	45.4	20.1	31.0	3.5
ЗҮҮН БҮС										
ДҮН	704.1	328.2	135.0	213.3	27.6	100.0	46.6	19.2	30.3	3.9
ДД	196.5	94.8	32.7	61.3	7.7	100.0	48.3	16.6	31.2	3.9
СҮ	259.6	118.1	52.2	78.8	10.5	100.0	45.5	20.1	30.3	4.0
ХЭ	248.0	115.3	50.1	73.2	9.3	100.0	46.5	20.2	29.5	3.8
УЛААНБААТАР										
УБ	36.7	15.4	8.3	11.6	1.4	100.0	41.8	22.6	31.6	3.9

ҮХЭР СҮРГИЙН БҮТЭЦ, бүс, аймаг, нийслэлээр

мян.толгой

	толгойгоор					хувиар				
	Бүгд	Төл, өсвөр насны	Ажлын ба бэлтгэлийн насны эр	Хээлтэгч	Хээлтүүлэгч	Бүгд	Төл, өсвөр насны	Ажлын ба бэлтгэлийн насны эр	Хээлтэгч	Хээлтүүлэгч
ДҮН	3 780.4	1 762.0	511.5	1 458.1	48.8	100.0	46.6	13.5	38.6	1.3
БАРУУН БҮС										
ДҮН	675.4	309.0	101.7	253.9	10.7	100.0	45.8	15.1	37.6	1.6
БӨ	144.8	68.3	17.7	55.9	2.9	100.0	47.2	12.3	38.6	2.0
ГО	58.8	25.4	9.8	22.3	1.2	100.0	43.2	16.7	38.0	2.1
ЗА	158.9	73.9	25.6	57.2	2.2	100.0	46.5	16.1	36.0	1.4
УВ	156.8	73.3	19.2	62.1	2.2	100.0	46.7	12.2	39.6	1.4
ХО	156.1	68.1	29.3	56.4	2.3	100.0	43.6	18.8	36.1	1.4
ХАНГАЙН БҮС										
ДҮН	1 643.6	730.8	270.8	619.3	22.7	100.0	44.5	16.5	37.7	1.4
АР	544.2	233.6	97.4	205.5	7.8	100.0	42.9	17.9	37.8	1.4
БХ	189.0	83.3	33.5	69.4	2.8	100.0	44.1	17.7	36.7	1.5
БУ	281.6	132.6	38.0	107.8	3.1	100.0	47.1	13.5	38.3	1.1
ОР	19.2	9.4	1.6	8.1	0.2	100.0	48.7	8.1	42.1	1.1
ӨВ	217.6	96.2	42.6	75.9	2.9	100.0	44.2	19.6	34.9	1.3
ХӨ	392.0	175.8	57.8	152.5	5.9	100.0	44.8	14.7	38.9	1.5
ТӨВИЙН БҮС										
ДҮН	726.7	358.2	67.3	293.3	7.8	100.0	49.3	9.3	40.4	1.1
ГС	12.4	6.2	1.0	5.0	0.1	100.0	50.4	7.8	40.6	1.2
ДА	46.9	23.5	2.9	20.0	0.5	100.0	50.1	6.2	42.6	1.1
ДО	69.9	34.3	6.4	28.2	0.9	100.0	49.1	9.2	40.4	1.3
ДУ	54.9	27.6	5.5	21.2	0.7	100.0	50.2	10.0	38.6	1.2
ӨМ	18.7	8.2	2.5	7.6	0.4	100.0	44.1	13.4	40.6	1.9
СЭ	207.8	103.1	17.6	85.1	2.0	100.0	49.6	8.5	41.0	1.0
ТӨ	316.1	155.2	31.5	126.1	3.3	100.0	49.1	10.0	39.9	1.0
ЗҮҮН БҮС										
ДҮН	648.7	322.9	67.4	251.7	6.7	100.0	49.8	10.4	38.8	1.0
ДД	163.7	82.7	14.7	64.3	1.9	100.0	50.5	9.0	39.3	1.2
СҮ	214.5	104.2	25.6	82.6	2.1	100.0	48.6	11.9	38.5	1.0
ХЭ	270.6	135.9	27.1	104.9	2.7	100.0	50.2	10.0	38.8	1.0
УЛААНБААТАР										
УБ	86.0	41.1	4.3	39.8	0.8	100.0	47.8	5.0	46.3	0.9

ТЭМЭЭН СҮРГИЙН БҮТЭЦ, бүс, аймаг, нийслэлээр

мян.толгой

	толгойгоор					хувиар				
	Бүгд	Төл, өсвөр насны	Ажлын ба бэлтгэлийн насны эр	Хээлтэгч	Хээлтүүлэгч	Бүгд	Төл, өсвөр насны	Ажлын ба бэлтгэлийн насны эр	Хээлтэгч	Хээлтүүлэгч
ДҮН	368.0	160.3	75.6	127.8	4.3	100.0	43.6	20.5	34.7	1.2
БАРУУН БҮС										
ДҮН	88.6	32.3	26.8	28.3	1.2	100.0	36.5	30.2	31.9	1.4
БӨ	4.7	1.5	1.7	1.4	0.1	100.0	32.1	37.0	29.3	1.6
ГО	34.7	12.9	9.9	11.4	0.4	100.0	37.2	28.6	32.9	1.3
ЗА	6.7	2.5	2.3	1.9	0.1	100.0	36.6	34.5	27.7	1.2
УВ	20.5	7.7	5.9	6.7	0.3	100.0	37.3	28.6	32.7	1.4
ХО	21.8	7.8	6.9	6.8	0.3	100.0	35.5	31.7	31.4	1.4
ХАНГАЙН БҮС										
ДҮН	71.9	29.9	16.2	25.1	0.8	100.0	41.5	22.5	34.8	1.1
АР	1.1	0.5	0.2	0.4	0.0	100.0	43.3	17.1	38.3	1.3
БХ	44.5	18.7	10.1	15.2	0.5	100.0	42.1	22.7	34.2	1.0
БУ	1.2	0.5	0.3	0.4	0.0	100.0	41.1	20.6	36.1	2.2
ОР	0.0	0.0	0.0	0.0	0.0	100.0	38.1	23.8	33.3	4.8
ӨВ	23.1	9.7	4.9	8.4	0.3	100.0	41.8	21.0	36.2	1.1
ХӨ	2.0	0.5	0.8	0.6	0.0	100.0	26.7	38.6	32.2	2.5
ТӨВИЙН БҮС										
ДҮН	190.0	91.0	29.1	67.8	2.0	100.0	47.9	15.3	35.7	1.1
ГС	0.9	0.4	0.1	0.4	0.0	100.0	42.7	13.2	42.3	1.7
ДА	0.1	0.0	0.0	0.0	0.0	100.0	52.1	6.8	35.6	5.5
ДО	36.1	16.0	5.4	14.2	0.5	100.0	44.3	15.0	39.3	1.3
ДУ	30.8	14.4	3.9	12.2	0.3	100.0	46.8	12.6	39.5	1.1
ӨМ	118.6	58.6	19.1	39.7	1.1	100.0	49.4	16.1	33.5	0.9
СЭ	0.5	0.2	0.1	0.2	0.0	100.0	37.6	21.1	37.8	3.5
ТӨ	3.1	1.4	0.5	1.2	0.1	100.0	45.6	15.4	37.3	1.7
ЗҮҮН БҮС										
ДҮН	17.3	7.0	3.4	6.6	0.3	100.0	40.3	19.8	38.2	1.7
ДД	4.9	2.1	0.8	1.9	0.1	100.0	42.6	17.1	38.2	2.1
СҮ	8.3	3.2	1.8	3.2	0.1	100.0	38.5	21.9	38.3	1.3
ХЭ	4.0	1.7	0.8	1.5	0.1	100.0	41.2	18.8	38.0	2.0
УЛААНБААТАР										
УБ	0.2	0.1	0.1	0.1	0.0	100.0	42.9	21.5	33.9	1.7

ХОНИН СҮРГИЙН БҮТЭЦ, бүс, аймаг, нийслэлээр

мян.толгой

	толгойгоор					хувиар				
	Бүгд	Төл, өсвөр насны	Ажлын ба бэлтгэлийн насны эр	Хээлтэгч	Хээлтүүлэгч	Бүгд	Төл, өсвөр насны	Ажлын ба бэлтгэлийн насны эр	Хээлтэгч	Хээлтүүлэгч
ДҮН	24 943.1	8 323.2	5 256.5	11 205.4	158.0	100.0	33.4	21.1	44.9	0.6
БАРУУН БҮС										
ДҮН	5 758.5	1 917.0	1 348.0	2 454.3	39.2	100.0	33.3	23.4	42.6	0.7
БӨ	850.6	310.5	167.9	364.5	7.7	100.0	36.5	19.7	42.9	0.9
ГО	909.3	286.2	234.2	382.4	6.5	100.0	31.5	25.8	42.1	0.7
ЗА	1 562.7	517.0	381.0	655.9	8.7	100.0	33.1	24.4	42.0	0.6
УВ	1 337.0	451.8	286.4	589.8	9.0	100.0	33.8	21.4	44.1	0.7
ХО	1 098.9	351.4	278.5	461.6	7.4	100.0	32.0	25.3	42.0	0.7
ХАНГАЙН БҮС										
ДҮН	9 291.0	3 019.4	2 066.2	4 152.4	53.0	100.0	32.5	22.2	44.7	0.6
АР	2 317.0	776.4	486.6	1 042.1	12.0	100.0	33.5	21.0	45.0	0.5
БХ	1 082.6	327.8	289.8	458.0	7.0	100.0	30.3	26.8	42.3	0.6
БУ	1 697.8	562.0	329.1	797.5	9.3	100.0	33.1	19.4	47.0	0.5
ОР	48.1	16.2	8.8	22.9	0.3	100.0	33.6	18.3	47.5	0.6
ӨВ	2 021.8	656.1	504.2	849.5	11.9	100.0	32.5	24.9	42.0	0.6
ХӨ	2 123.7	680.9	447.7	982.6	12.6	100.0	32.1	21.1	46.3	0.6
ТӨВИЙН БҮС										
ДҮН	5 735.4	1 953.4	1 115.9	2 629.6	36.5	100.0	34.1	19.5	45.8	0.6
ГС	169.1	59.9	28.7	79.3	1.2	100.0	35.4	17.0	46.9	0.7
ДА	143.6	47.6	22.4	72.5	1.0	100.0	33.2	15.6	50.5	0.7
ДО	751.4	252.9	157.2	336.5	4.8	100.0	33.7	20.9	44.8	0.6
ДУ	1 266.2	448.5	257.4	552.0	8.4	100.0	35.4	20.3	43.6	0.7
ӨМ	447.0	131.6	120.4	191.4	3.6	100.0	29.4	26.9	42.8	0.8
СЭ	686.9	235.7	113.0	334.6	3.6	100.0	34.3	16.5	48.7	0.5
ТӨ	2 271.2	777.1	416.9	1 063.2	13.9	100.0	34.2	18.4	46.8	0.6
ЗҮҮН БҮС										
ДҮН	3 995.8	1 380.1	697.4	1 889.9	28.4	100.0	34.5	17.5	47.3	0.7
ДД	745.3	278.2	102.6	357.9	6.6	100.0	37.3	13.8	48.0	0.9
СҮ	1 511.8	526.0	283.8	691.8	10.2	100.0	34.8	18.8	45.8	0.7
ХЭ	1 738.7	575.9	311.0	840.2	11.6	100.0	33.1	17.9	48.3	0.7
УЛААНБААТАР										
УБ	162.3	53.3	29.0	79.1	0.8	100.0	32.9	17.9	48.7	0.5

ЯМААН СҮРГИЙН БҮТЭЦ, бүс, аймаг, нийслэлээр

мян.толгой

	толгойгоор					хувиар				
	Бүгд	Төл, өсвөр насны	Ажлын ба бэлтгэлийн насны эр	Хээлтэгч	Хээлтүүлэгч	Бүгд	Төл, өсвөр насны	Ажлын ба бэлтгэлийн насны эр	Хээлтэгч	Хээлтүүлэгч
ДҮН	23 592.9	6 878.2	6 494.7	10 082.4	137.6	100.0	29.2	27.5	42.7	0.6
БАРУУН БҮС										
ДҮН	6 654.3	1 990.6	1 919.5	2 702.1	42.2	100.0	29.9	28.8	40.6	0.6
БӨ	943.7	327.5	216.6	391.2	8.4	100.0	34.7	22.9	41.5	0.9
ГО	1 831.3	508.0	571.6	742.1	9.5	100.0	27.7	31.2	40.5	0.5
ЗА	1 241.7	370.6	365.3	499.0	6.8	100.0	29.8	29.4	40.2	0.5
УВ	1 116.7	328.2	317.0	463.9	7.6	100.0	29.4	28.4	41.5	0.7
ХО	1 521.0	456.3	449.0	605.8	9.9	100.0	30.0	29.5	39.8	0.6
ХАНГАЙН БҮС										
ДҮН	8 260.2	2 261.3	2 422.3	3 530.8	45.9	100.0	27.4	29.3	42.7	0.6
АР	1 270.6	384.6	319.5	559.1	7.4	100.0	30.3	25.1	44.0	0.6
БХ	2 314.4	607.4	749.0	946.2	11.9	100.0	26.2	32.4	40.9	0.5
БУ	978.9	279.3	238.3	455.6	5.6	100.0	28.5	24.3	46.5	0.6
ОР	43.3	13.1	8.8	21.2	0.2	100.0	30.2	20.4	48.9	0.6
ӨВ	1 968.3	544.2	614.4	798.8	11.0	100.0	27.6	31.2	40.6	0.6
ХӨ	1 684.6	432.6	492.3	749.9	9.8	100.0	25.7	29.2	44.5	0.6
ТӨВИЙН БҮС										
ДҮН	5 749.1	1 699.5	1 519.5	2 499.3	30.8	100.0	29.6	26.4	43.5	0.5
ГС	179.0	60.5	36.7	80.7	1.1	100.0	33.8	20.5	45.1	0.6
ДА	83.0	25.4	15.3	41.8	0.5	100.0	30.6	18.5	50.3	0.6
ДО	812.2	229.1	225.0	354.0	4.1	100.0	28.2	27.7	43.6	0.5
ДУ	1 288.7	412.4	346.3	522.2	7.9	100.0	32.0	26.9	40.5	0.6
ӨМ	1 397.4	343.9	463.8	583.6	6.1	100.0	24.6	33.2	41.8	0.4
СЭ	481.3	148.5	99.0	231.5	2.3	100.0	30.9	20.6	48.1	0.5
ТӨ	1 507.4	479.7	333.4	685.5	8.9	100.0	31.8	22.1	45.5	0.6
ЗҮҮН БҮС										
ДҮН	2 811.0	890.9	608.9	1 293.0	18.1	100.0	31.7	21.7	46.0	0.6
ДД	445.0	153.5	80.1	207.9	3.6	100.0	34.5	18.0	46.7	0.8
СҮ	1 076.0	352.6	239.2	477.8	6.4	100.0	32.8	22.2	44.4	0.6
ХЭ	1 289.9	384.8	289.6	607.3	8.2	100.0	29.8	22.4	47.1	0.6
УЛААНБААТАР										
УБ	118.4	35.8	24.6	57.3	0.7	100.0	30.3	20.8	48.4	0.5

ХОНИН ТОЛГОЙД ШИЛЖҮҮЛСЭН МАЛЫН ТОО, бүс, аймаг, нийслэлээр

МЯН.ТОЛГОЙ

	2011	2012	2013	2014	2015
ДҮН	60 238.6	67 294.1	74 771.0	86 222.7	93 766.5
БАРУУН БҮС					
ДҮН	12 204.8	13 827.0	15 589.3	18 141.2	19 983.2
БӨ	1 947.8	2 104.3	2 420.2	2 868.7	3 133.1
ГО	1 998.2	2 379.5	2 792.6	3 254.3	3 702.7
ЗА	2 996.5	3 406.6	3 820.6	4 387.1	4 808.7
УВ	2 675.2	2 975.2	3 278.8	3 792.3	4 071.9
ХО	2 587.2	2 961.4	3 277.1	3 838.9	4 266.7
ХАНГАЙН БҮС					
ДҮН	23 125.0	25 975.3	28 641.8	32 954.6	35 450.1
АР	5 883.6	6 590.0	7 408.2	8 508.9	9 000.5
БХ	3 265.9	3 819.7	4 326.8	5 030.4	5 511.5
БУ	4 286.5	4 670.1	5 134.8	5 857.2	6 124.3
ОР	326.8	351.4	350.5	264.6	266.2
ӨВ	3 675.9	4 500.6	5 367.5	6 413.5	7 175.8
ХӨ	5 686.4	6 043.6	6 054.0	6 880.0	7 371.7
ТӨВИЙН БҮС					
ДҮН	13 878.3	15 469.1	17 412.3	20 217.4	21 857.0
ГС	255.5	303.1	374.1	468.4	535.9
ДА	485.3	507.2	544.7	633.1	603.4
ДО	2 017.7	2 216.6	2 516.3	2 800.6	3 003.2
ДУ	1 828.2	2 256.2	2 690.9	3 294.2	3 775.5
ӨМ	1 796.1	2 066.8	2 368.8	2 652.9	2 928.7
СЭ	2 368.4	2 467.9	2 557.7	2 885.6	2 944.8
ТӨ	5 127.2	5 651.3	6 359.7	7 482.5	8 065.6
ЗҮҮН БҮС					
ДҮН	10 340.9	11 265.3	12 303.7	13 949.0	15 433.0
ДД	2 551.5	2 696.3	2 794.2	3 143.9	3 528.0
СҮ	3 718.9	4 092.1	4 516.4	5 119.2	5 625.8
ХЭ	4 070.5	4 476.8	4 993.1	5 685.9	6 279.1
УЛААНБААТАР					
УБ	689.6	757.3	823.9	960.4	1 043.2

НЭГ МАЛЧИНД НОГДОХ МАЛ, бүс, аймаг, нийслэлээр

	Малчдын тоо			Нэг малчинд ногдох мал					
				толгойгоор			бодод шилжүүлснээр		
	2013	2014	2015	2013	2014	2015	2013	2014	2015
ДҮН	285 691	293 620	297 828	158	177	188	41	46	49
	БАРУУН БҮС								
ДҮН	77 137	78 351	79 220	140	160	173	32	36	40
БӨ	17 723	18 302	18 398	91	103	110	21	24	27
ГО	13 118	12 949	13 294	169	199	220	34	39	44
ЗА	15 386	15 762	16 081	165	184	195	39	43	46
УВ	16 263	16 218	16 215	137	158	168	32	37	40
ХО	14 647	15 120	15 232	153	174	191	35	40	44
	ХАНГАЙН БҮС								
ДҮН	117 555	121 149	123 056	143	159	166	38	43	45
АР	26 151	26 591	26 915	144	161	166	44	50	53
БХ	20 574	20 962	21 062	145	165	179	33	38	41
БУ	13 942	14 853	15 200	198	211	212	57	61	63
ОР	1 740	1 290	1 364	103	96	88	32	32	31
ӨВ	26 254	27 580	28 446	133	149	159	32	36	39
ХӨ	28 894	29 873	30 069	125	139	146	33	36	38
	ТӨВИЙН БҮС								
ДҮН	55 287	57 348	58 759	192	214	225	50	56	59
ГС	983	1 122	1 160	277	303	327	59	64	71
ДА	1 972	2 223	2 108	142	146	137	44	45	46
ДО	6 950	7 086	7 221	218	238	249	58	64	67
ДУ	10 938	11 214	11 633	183	217	238	39	47	51
ӨМ	9 226	9 449	9 588	179	196	214	46	50	54
СЭ	7 710	7 952	8 051	170	185	181	52	57	58
ТӨ	17 508	18 302	18 998	204	228	235	56	63	66
	ЗҮҮН БҮС								
ДҮН	32 914	33 685	34 483	200	222	237	58	64	69
ДД	7 377	7 604	7 681	165	183	203	59	64	71
СҮ	13 742	13 868	14 288	181	203	215	51	57	61
ХЭ	11 795	12 213	12 514	244	268	284	66	72	78
	УЛААНБААТАР								
УБ	2 798	3 087	2 310	118	125	175	46	49	71

ХЭЭЛТЭГЧ МАЛЫН ТОО, бүс, аймаг, нийслэлээр

МЯН.ТОЛГОЙ

	Бүгд	Гүү	Үнээ	Ингэ	Эм хонь	Эм ямаа
ДҮН	23 863.8	990.0	1 458.1	127.8	11 205.4	10 082.4
БАРУУН БҮС						
ДҮН	5 590.3	151.8	253.9	28.3	2 454.3	2 702.1
БӨ	835.8	22.8	55.9	1.4	364.5	391.2
ГО	1 184.1	25.8	22.3	11.4	382.4	742.1
ЗА	1 259.1	45.2	57.2	1.9	655.9	499.0
УВ	1 150.0	27.4	62.1	6.7	589.8	463.9
ХО	1 161.3	30.6	56.4	6.8	461.6	605.8
ХАНГАЙН БҮС						
ДҮН	8 692.1	364.6	619.3	25.1	4 152.4	3 530.8
АР	1 905.8	98.7	205.5	0.4	1 042.1	559.1
БХ	1 530.1	41.3	69.4	15.2	458.0	946.2
БУ	1 444.8	83.4	107.8	0.4	797.5	455.6
ОР	55.1	3.0	8.1	0.0	22.9	21.2
ӨВ	1 814.7	82.2	75.9	8.4	849.5	798.8
ХӨ	1 941.7	55.9	152.5	0.6	982.6	749.9
ТӨВИЙН БҮС						
ДҮН	5 738.8	248.8	293.3	67.8	2 629.6	2 499.3
ГС	171.2	5.7	5.0	0.4	79.3	80.7
ДА	138.9	4.6	20.0	0.0	72.5	41.8
ДО	773.2	40.2	28.2	14.2	336.5	354.0
ДУ	1 145.1	37.6	21.2	12.2	552.0	522.2
ӨМ	845.5	23.2	7.6	39.7	191.4	583.6
СЭ	677.0	25.6	85.1	0.2	334.6	231.5
ТӨ	1 988.0	112.0	126.1	1.2	1 063.2	685.5
ЗҮҮН БҮС						
ДҮН	3 654.5	213.3	251.7	6.6	1 889.9	1 293.0
ДД	693.2	61.3	64.3	1.9	357.9	207.9
СҮ	1 334.2	78.8	82.6	3.2	691.8	477.8
ХЭ	1 627.2	73.2	104.9	1.5	840.2	607.3
УЛААНБААТАР						
УБ	188.0	11.6	39.8	0.1	79.1	57.3

ХЭЭЛТЭГЧ МАЛЫН ӨСӨЛТ, өмнөх оныхтой харьцуулснаар, бүс, аймаг, нийслэлээр

мян.толгой

	Бүгд		Гүү		Үнээ	
	хувь	зөрүү	хувь	зөрүү	хувь	зөрүү
ДҮН	107.3	1 615.1	110.6	94.6	109.4	124.7
БАРУУН БҮС						
ДҮН	107.6	396.0	111.5	15.7	109.9	22.8
БӨ	104.9	38.7	110.6	2.2	109.5	4.9
ГО	113.1	137.2	117.0	3.7	118.9	3.6
ЗА	106.5	76.5	110.1	4.2	112.0	6.1
УВ	105.5	59.8	111.3	2.8	106.3	3.7
ХО	107.8	83.7	110.1	2.8	108.7	4.5
ХАНГАЙН БҮС						
ДҮН	106.5	532.8	108.9	29.7	109.2	52.3
АР	103.5	63.8	107.4	6.8	108.8	16.7
БХ	108.5	119.7	113.6	4.9	110.3	6.5
БУ	103.5	48.5	105.0	4.0	107.3	7.3
ОР	100.4	0.2	101.1	0.0	106.6	0.5
ӨВ	111.3	184.7	115.3	10.9	117.8	11.5
ХӨ	106.4	115.9	105.7	3.0	107.0	9.9
ТӨВИЙН БҮС						
ДҮН	107.0	376.9	110.7	24.0	106.9	18.9
ГС	110.6	16.4	123.5	1.1	123.6	1.0
ДА	90.9	- 13.8	102.4	0.1	97.3	- 0.5
ДО	107.2	51.8	110.3	3.8	108.5	2.2
ДУ	114.2	142.2	120.0	6.3	119.3	3.4
ӨМ	108.9	69.1	114.9	3.0	119.1	1.2
СЭ	99.8	- 1.2	103.3	0.8	103.4	2.8
ТӨ	106.0	112.5	108.7	8.9	107.5	8.8
ЗҮҮН БҮС						
ДҮН	109.0	302.0	112.8	24.2	111.9	26.8
ДД	111.2	69.9	112.5	6.8	113.6	7.7
СҮ	109.4	114.5	114.3	9.9	110.4	7.8
ХЭ	107.8	117.7	111.4	7.5	112.1	11.4
УЛААНБААТАР						
УБ	104.1	7.5	110.4	1.1	110.5	3.8

Хүснэгт 25-ын үргэлжлэл

	Ингэ		Эм хонь		Эм ямаа	
	хувь	зөрүү	хувь	зөрүү	хувь	зөрүү
ДҮН	106.4	7.6	106.9	727.4	107.0	660.8
БАРУУН БҮС						
ДҮН	106.5	1.7	106.8	156.0	108.0	199.9
БӨ	95.3	- 0.1	104.3	14.9	104.5	16.9
ГО	109.9	1.0	113.9	46.7	112.4	82.1
ЗА	103.3	0.1	105.1	31.6	107.4	34.6
УВ	106.5	0.4	105.0	28.3	105.6	24.6
ХО	104.4	0.3	108.1	34.4	107.4	41.7
ХАНГАЙН БҮС						
ДҮН	107.2	1.7	106.4	249.5	106.0	199.6
АР	103.0	0.0	103.3	33.1	101.3	7.1
БХ	108.4	1.2	109.6	40.3	107.6	66.8
БУ	98.9	0.0	103.1	23.6	103.1	13.6
ОР	26.9	0.0	97.1	- 0.7	101.9	0.4
ӨВ	106.9	0.5	111.9	90.7	109.8	71.1
ХӨ	97.4	0.0	106.8	62.5	105.7	40.5
ТӨВИЙН БҮС						
ДҮН	106.4	4.1	106.9	168.7	106.9	161.2
ГС	105.7	0.0	110.3	7.4	109.4	6.9
ДА	76.5	0.0	88.7	- 9.2	91.0	- 4.1
ДО	103.3	0.4	108.8	27.2	105.4	18.2
ДУ	112.1	1.3	114.0	67.8	113.8	63.4
ӨМ	105.8	2.2	111.3	19.4	108.0	43.3
СЭ	98.9	0.0	98.8	- 4.1	99.7	- 0.8
ТӨ	110.4	0.1	106.0	60.3	105.3	34.4
ЗҮҮН БҮС						
ДҮН	102.3	0.1	108.7	152.0	108.3	98.9
ДД	107.6	0.1	109.6	31.5	112.9	23.8
СҮ	96.8	- 0.1	110.0	63.1	107.6	33.8
ХЭ	108.6	0.1	107.3	57.5	107.3	41.2
УЛААНБААТАР						
УБ	143.6	0.0	101.6	1.2	102.4	1.3

НИЙТ СҮРЭГТ ХЭЭЛТЭГЧ МАЛЫН ЭЗЛЭХ ХУВЬ, бүс, аймаг, нийслэлээр

	Бүгд	Гүү	Үнээ	Ингэ	Эм хонь	Эм ямаа
ДҮН	42.6	30.0	38.6	34.7	44.9	42.7
БАРУУН БҮС						
ДҮН	40.8	28.4	37.6	31.9	42.6	40.6
БӨ	41.4	29.5	38.6	29.3	42.9	41.5
ГО	40.5	29.1	38.0	32.9	42.1	40.5
ЗА	40.2	27.7	36.0	27.7	42.0	40.2
УВ	42.1	27.9	39.6	32.7	44.1	41.5
ХО	40.0	28.5	36.1	31.4	42.0	39.8
ХАНГАЙН БҮС						
ДҮН	42.4	30.0	37.7	34.8	44.7	42.7
АР	42.8	30.5	37.8	38.3	45.0	44.0
БХ	40.6	29.2	36.7	34.2	42.3	40.9
БУ	44.8	31.6	38.3	36.1	47.0	46.5
ОР	46.0	32.7	42.1	33.3	47.5	48.9
ӨВ	40.2	29.3	34.9	36.2	42.0	40.6
ХӨ	44.1	28.6	38.9	32.2	46.3	44.5
ТӨВИЙН БҮС						
ДҮН	43.5	30.9	40.4	35.7	45.8	43.5
ГС	45.1	31.5	40.6	42.3	46.9	45.1
ДА	48.2	31.0	42.6	35.6	50.5	50.3
ДО	42.9	30.6	40.4	39.3	44.8	43.6
ДУ	41.4	30.4	38.6	39.5	43.6	40.5
ӨМ	41.1	31.3	40.6	33.5	42.8	41.8
СЭ	46.4	31.1	41.0	37.8	48.7	48.1
ТӨ	44.6	31.0	39.9	37.3	46.8	45.5
ЗҮҮН БҮС						
ДҮН	44.7	30.3	38.8	38.2	47.3	46.0
ДД	44.6	31.2	39.3	38.2	48.0	46.7
СҮ	43.5	30.3	38.5	38.3	45.8	44.4
ХЭ	45.8	29.5	38.8	38.0	48.3	47.1
УЛААНБААТАР						
УБ	46.6	31.6	46.3	33.9	48.7	48.4

БОЙЖУУЛСАН ТӨЛ, бүс, аймаг, нийслэлээр

мян.толгой

	2014	2015					
			Унага	Тугал	Ботго	Хурга	Ишиг
ДҮН	17 246.0	19 179.5	726.4	1 135.8	57.0	9 299.9	7 960.5
БАРУУН БҮС							
ДҮН	4 196.5	4 797.5	116.1	206.1	12.9	2 157.9	2 304.6
БӨ	664.4	781.0	19.6	49.5	0.7	345.7	365.4
ГО	821.4	945.6	18.2	15.9	5.3	315.4	590.9
ЗА	979.0	1 074.5	34.9	45.2	0.9	575.8	417.7
УВ	859.1	984.9	20.1	49.5	3.0	514.7	397.6
ХО	872.6	1 011.4	23.2	46.0	3.0	406.4	532.9
ХАНГАЙН БҮС							
ДҮН	6 256.5	6 732.5	263.9	462.7	10.8	3 350.0	2 645.1
АР	1 374.0	1 526.6	72.3	155.7	0.3	863.8	434.6
БХ	1 039.8	1 181.9	28.2	51.5	6.5	366.7	729.0
БУ	1 123.0	1 108.0	60.5	82.5	0.2	636.7	328.1
ОР	40.1	48.1	2.0	6.0	0.0	21.2	18.8
ӨВ	1 327.8	1 440.6	63.7	59.6	3.5	699.1	614.7
ХӨ	1 351.9	1 427.4	37.2	107.5	0.2	762.6	519.9
ТӨВИЙН БҮС							
ДҮН	4 078.2	4 579.5	184.9	238.1	30.2	2 198.1	1 928.2
ГС	117.3	139.7	4.6	4.2	0.2	65.2	65.5
ДА	128.4	138.9	3.8	17.4	0.0	77.2	40.6
ДО	543.5	572.9	26.8	22.3	6.9	264.8	252.3
ДУ	814.4	970.9	28.5	17.4	5.9	472.9	446.1
ӨМ	450.2	530.7	13.2	4.4	16.5	132.3	364.3
СЭ	545.7	569.3	18.4	68.1	0.1	288.4	194.4
ТӨ	1 478.8	1 657.0	89.6	104.4	0.6	897.3	565.1
ЗҮҮН БҮС							
ДҮН	2 575.6	2 903.1	152.7	196.5	3.1	1 521.3	1 029.5
ДД	463.5	540.2	43.0	49.4	0.9	288.6	158.4
СҮ	937.0	1 070.2	55.5	62.4	1.5	557.1	393.8
ХЭ	1 175.2	1 292.7	54.2	84.8	0.8	675.6	477.3
УЛААНБААТАР							
УБ	139.2	166.8	8.8	32.3	0.0	72.6	53.1

Хүснэгт 27-гийн үргэлжлэл

	Бойжилтын хувь					
	Бүгд	Унага	Тугал	Ботго	Хурга	Ишиг
ДҮН	95.8	96.4	97.5	97.9	96.5	94.7
			БАРУУН БҮС			
ДҮН	97.2	95.8	97.2	95.0	97.9	96.7
БӨ	98.5	97.6	98.4	92.1	98.9	98.1
ГО	95.9	93.8	94.6	95.1	97.0	95.4
ЗА	97.6	96.6	97.7	98.0	98.2	96.9
УВ	96.7	95.8	97.0	95.5	97.4	95.9
ХО	97.6	94.8	96.7	94.2	98.0	97.6
			ХАНГАЙН БҮС			
ДҮН	93.8	95.3	96.8	97.6	95.1	91.5
АР	93.7	94.2	95.7	98.1	95.2	90.0
БХ	95.1	95.1	96.7	98.0	96.3	94.3
БУ	90.3	95.0	97.1	97.1	91.4	85.9
ОР	98.3	98.2	99.1	100.0	98.5	97.8
ӨВ	94.1	97.8	98.6	98.0	96.2	91.0
ХӨ	95.2	94.0	96.9	84.1	96.4	93.2
			ТӨВИЙН БҮС			
ДҮН	97.5	97.7	98.5	99.4	97.7	97.0
ГС	97.2	98.9	98.4	94.1	97.7	96.5
ДА	97.5	97.9	99.1	100.0	97.5	96.9
ДО	98.6	99.7	99.6	99.7	99.0	98.0
ДУ	99.4	99.8	99.7	99.9	99.5	99.2
ӨМ	98.2	97.1	98.5	99.3	98.7	98.0
СЭ	97.8	97.7	98.9	95.9	97.8	97.3
ТӨ	95.7	96.6	97.7	95.2	96.3	94.3
			ЗҮҮН БҮС			
ДҮН	95.4	97.2	98.1	96.6	95.9	94.0
ДД	98.1	98.5	98.6	96.1	98.6	97.2
СҮ	98.6	99.1	99.3	98.3	98.8	98.0
ХЭ	92.0	94.4	97.0	94.1	92.6	90.0
			УЛААНБААТАР			
УБ	98.5	97.3	98.6	100.0	98.8	98.1

100 ЭХЭЭС БОЙЖУУЛСАН ТӨЛ, бүс, аймаг, нийслэлээр

	Бүгд		Унага		Тугал		Ботго		Хурга		Ишиг	
	2014	2015	2014	2015	2014	2015	2014	2015	2014	2015	2014	2015
ДҮН	89	86	81	81	85	85	53	47	91	89	88	84
БАРУУН БҮС												
ДҮН	92	92	83	85	88	89	49	48	94	94	91	92
БӨ	97	98	91	95	95	97	46	50	99	99	96	98
ГО	90	90	79	83	87	85	51	51	94	94	89	90
ЗА	92	91	86	85	89	89	51	52	94	92	91	90
УВ	90	90	80	82	84	85	51	47	92	92	89	91
ХО	93	94	80	83	86	89	45	45	95	95	93	94
ХАНГАЙН БҮС												
ДҮН	87	83	80	79	80	82	52	46	90	86	86	79
АР	85	83	75	79	78	82	58	64	88	86	84	79
БХ	86	84	80	78	85	82	54	47	89	88	86	83
БУ	91	79	83	76	87	82	47	52	92	82	90	74
ОР	50	88	52	68	63	80	11	69	49	90	48	91
ӨВ	96	88	90	89	95	92	50	45	98	92	95	84
ХӨ	83	78	72	70	73	75	34	36	87	83	79	73
ТӨВИЙН БҮС												
ДҮН	89	85	85	82	90	87	56	47	93	89	86	82
ГС	94	90	97	100	110	104	43	50	96	91	91	89
ДА	96	91	55	55	93	84	42	59	97	94	97	88
ДО	86	79	83	73	91	85	55	50	91	86	83	75
ДУ	100	97	96	91	105	98	67	67	100	98	100	97
ӨМ	68	68	67	65	74	69	55	44	80	77	65	67
СЭ	89	84	75	74	82	83	44	38	91	85	90	84
ТӨ	92	88	89	87	93	89	53	58	93	89	92	87
ЗҮҮН БҮС												
ДҮН	87	87	79	81	85	87	45	48	87	88	87	86
ДД	84	87	73	79	80	87	45	50	86	88	86	86
СҮ	86	88	81	81	82	83	44	45	86	89	87	89
ХЭ	88	86	80	82	91	91	46	54	88	86	88	84
УЛААНБААТАР												
УБ	91	92	82	84	88	90	79	80	95	93	90	95

ТОМ МАЛЫН ЗҮЙ БҮС ХОРОГДОЛ, бүс, аймаг, нийслэлээр

мян.толгой

	2014	2015	Үүнээс				
			Адуу	Үхэр	Тэмээ	Хонь	Ямаа
ДҮН	401.4	625.6	31.2	41.2	1.9	269.6	281.8
БАРУУН БҮС							
ДҮН	107.0	90.6	4.0	5.0	0.6	42.9	38.1
БӨ	5.2	5.5	0.4	0.7	0.0	1.8	2.5
ГО	35.1	16.2	0.5	0.5	0.2	4.8	10.2
ЗА	25.5	33.6	1.1	0.9	0.0	22.2	9.4
УВ	14.0	18.0	0.9	1.6	0.1	7.8	7.6
ХО	27.3	17.2	1.1	1.3	0.1	6.3	8.4
ХАНГАЙН БҮС							
ДҮН	192.6	356.3	17.9	23.0	0.4	151.6	163.4
АР	94.1	100.3	6.6	10.5	0.0	52.4	30.9
БХ	45.7	63.2	1.2	2.3	0.1	11.1	48.4
БУ	16.3	72.5	4.5	4.1	0.0	37.9	26.0
ОР	0.6	0.8	0.1	0.2	0.0	0.3	0.3
ӨВ	8.9	64.6	2.8	1.5	0.2	25.5	34.6
ХӨ	27.0	54.8	2.7	4.4	0.0	24.4	23.3
ТӨВИЙН БҮС							
ДҮН	47.8	110.8	4.9	8.0	0.8	44.5	52.6
ГС	1.6	2.0	0.1	0.1	0.0	0.9	1.0
ДА	1.6	3.7	0.1	0.6	0.0	1.8	1.1
ДО	7.3	14.4	0.5	0.6	0.2	5.4	7.7
ДУ	1.8	3.8	0.2	0.2	0.1	1.4	2.0
ӨМ	11.1	17.3	0.6	0.1	0.5	2.7	13.5
СЭ	3.0	8.2	0.5	1.8	0.0	3.3	2.7
ТӨ	21.3	61.3	3.0	4.7	0.0	29.0	24.6
ЗҮҮН БҮС							
ДҮН	51.8	65.1	4.2	4.4	0.1	29.7	26.7
ДД	8.8	7.1	0.6	0.7	0.0	3.1	2.8
СҮ	10.8	15.1	1.3	1.0	0.1	6.1	6.7
ХЭ	32.3	42.9	2.4	2.8	0.0	20.5	17.2
УЛААНБААТАР							
УБ	2.1	2.7	0.2	0.7	0.0	0.9	1.0

Хүснэгт 29-ийн үргэлжлэл

	Оны эхний малд эзлэх хувь					
	Бүгд	Адуу	Үхэр	Тэмээ	Хонь	Ямаа
ДҮН	1.2	1.0	1.2	0.5	1.2	1.3
			БАРУУН БҮС			
ДҮН	0.7	0.8	0.8	0.7	0.8	0.6
БӨ	0.3	0.6	0.6	0.7	0.2	0.3
ГО	0.6	0.7	1.0	0.8	0.6	0.6
ЗА	1.2	0.7	0.6	0.5	1.5	0.8
УВ	0.7	1.0	1.1	0.6	0.6	0.7
ХО	0.7	1.1	1.0	0.7	0.6	0.6
			ХАНГАЙН БҮС			
ДҮН	1.8	1.6	1.5	0.5	1.7	2.1
АР	2.3	2.2	2.1	0.2	2.3	2.5
БХ	1.8	0.9	1.4	0.3	1.1	2.3
БУ	2.3	1.8	1.6	0.6	2.3	2.7
ОР	0.7	0.8	1.1	0.0	0.5	0.6
ӨВ	1.6	1.1	0.8	0.8	1.4	1.9
ХӨ	1.3	1.5	1.2	1.1	1.2	1.4
			ТӨВИЙН БҮС			
ДҮН	0.9	0.7	1.2	0.4	0.8	1.0
ГС	0.6	0.4	0.7	0.8	0.6	0.6
ДА	1.1	1.0	1.3	2.2	1.1	1.2
ДО	0.9	0.4	0.9	0.7	0.8	1.0
ДУ	0.2	0.2	0.3	0.2	0.1	0.2
ӨМ	0.9	0.9	0.7	0.4	0.7	1.1
СЭ	0.6	0.6	0.9	0.0	0.5	0.5
ТӨ	1.5	0.9	1.6	1.0	1.4	1.7
			ЗҮҮН БҮС			
ДҮН	0.9	0.7	0.8	0.7	0.8	1.0
ДД	0.5	0.3	0.5	0.5	0.5	0.7
СҮ	0.5	0.5	0.5	1.0	0.4	0.7
ХЭ	1.3	1.1	1.2	0.4	1.3	1.4
			УЛААНБААТАР			
УБ	0.7	0.7	0.9	0.0	0.5	0.8

МАЛЫН ХЭРЭГЛЭЭНИЙ ЗАРЛАГА, бүс, аймаг, нийслэлээр

мян.толгой

	2014	2015					
			Адуу	Үхэр	Тэмээ	Хонь	Ямаа
ДҮН	10 006.4	14 556.7	395.6	728.0	36.4	7 301.9	6 094.7
БАРУУН БҮС							
ДҮН	2 377.6	3 540.3	56.1	125.0	7.9	1 674.6	1 676.7
БӨ	379.7	638.1	11.5	31.5	0.6	293.2	301.4
ГО	431.4	585.0	6.1	5.9	3.0	199.5	370.4
ЗА	596.6	803.8	18.1	24.3	0.8	455.3	305.3
УВ	509.0	799.2	9.6	36.5	1.8	430.4	320.7
ХО	461.1	714.3	10.8	26.7	1.6	296.2	379.0
ХАНГАЙН БҮС							
ДҮН	3 570.7	5 178.4	154.3	285.4	6.6	2 644.0	2 088.1
АР	759.0	1 262.4	45.4	103.5	0.4	723.9	389.2
БХ	515.2	812.7	12.0	30.9	3.6	262.0	504.2
БУ	731.1	944.5	45.1	56.1	0.2	549.7	293.4
ОР	95.2	50.7	2.0	4.8	0.1	24.0	19.8
ӨВ	693.5	976.5	27.6	23.8	2.2	472.8	450.0
ХӨ	776.8	1 131.7	22.2	66.4	0.2	611.5	431.5
ТӨВИЙН БҮС							
ДҮН	2 346.8	3 550.6	106.9	173.7	19.3	1 765.8	1 484.8
ГС	49.0	97.7	1.4	2.1	0.2	47.5	46.5
ДА	81.5	171.1	3.1	16.4	0.0	99.3	52.2
ДО	365.8	444.1	15.5	17.2	5.4	198.7	207.3
ДУ	373.1	638.5	9.8	8.2	3.1	320.1	297.2
ӨМ	243.2	306.7	4.8	1.7	10.2	80.3	209.7
СЭ	385.2	574.0	15.5	55.1	0.1	297.1	206.3
ТӨ	849.0	1 318.6	56.8	73.0	0.4	722.8	465.7
ЗҮҮН БҮС							
ДҮН	1 630.2	2 141.6	72.7	121.7	2.7	1 149.2	795.3
ДД	281.4	371.1	22.4	27.5	0.6	213.5	107.1
СҮ	599.5	803.1	25.9	42.8	1.7	420.0	312.7
ХЭ	749.4	967.5	24.4	51.3	0.5	515.8	375.5
УЛААНБААТАР							
УБ	80.8	145.8	5.7	22.2	0.0	68.3	49.7

Хүснэгт 30-ийн үргэлжлэл

	Оны эхний малд эзлэх хувь					
	Бүгд	Адуу	Үхэр	Тэмээ	Хонь	Ямаа
ДҮН	28.0	13.2	21.3	10.4	31.5	27.7
БАРУУН БҮС						
ДҮН	28.2	11.7	20.9	9.4	31.5	27.6
БӨ	33.9	16.5	24.7	13.8	36.7	34.2
ГО	22.7	8.0	12.0	9.3	25.0	22.8
ЗА	27.8	12.3	17.5	11.4	31.1	26.8
УВ	31.2	10.9	25.1	9.3	34.1	30.6
ХО	27.2	11.2	19.4	7.8	29.8	27.6
ХАНГАЙН БҮС						
ДҮН	26.9	13.7	19.2	9.7	30.3	26.5
АР	29.4	14.9	20.6	31.5	32.5	31.0
БХ	23.4	9.5	18.1	8.5	26.5	23.6
БУ	30.1	17.8	21.6	19.6	33.3	30.2
ОР	41.2	21.4	26.5	95.1	46.9	44.5
ӨВ	23.7	11.2	13.0	10.0	26.0	24.5
ХӨ	27.2	12.1	18.7	8.6	30.6	26.6
ТӨВИЙН БҮС						
ДҮН	28.9	14.6	25.9	10.7	33.0	27.7
ГС	28.8	9.3	20.5	19.5	31.2	28.9
ДА	52.8	21.7	35.2	38.2	59.3	54.5
ДО	26.3	12.9	26.3	15.4	28.8	26.8
ДУ	26.2	9.4	17.9	11.0	28.7	26.0
ӨМ	16.6	7.2	10.7	9.0	20.2	16.7
СЭ	39.0	19.4	28.0	18.2	42.5	41.6
ТӨ	31.5	17.2	25.2	12.5	34.0	32.5
ЗҮҮН БҮС						
ДҮН	28.6	11.6	21.0	16.0	31.5	30.5
ДД	26.6	12.7	19.3	12.3	31.7	27.0
СҮ	28.5	11.2	21.9	19.4	30.4	31.2
ХЭ	29.6	11.1	21.4	12.8	32.2	31.2
УЛААНБААТАР						
УБ	37.8	16.8	29.0	-22.7	43.0	42.9

ГЭНЭТИЙН АЮУЛААР ХОРОГДСОН МАЛЫН ТОО, бүс, аймаг, нийслэлээр

мян.толгой

	2014	2015					
			Адуу	Үхэр	Тэмээ	Хонь	Ямаа
ДҮН	47.4	125.9	5.9	6.3	0.4	58.0	55.3
БАРУУН БҮС							
ДҮН	11.2	25.2	0.5	0.6	0.1	15.9	8.1
БӨ	0.8	0.5	0.0	0.1	0.0	0.2	0.2
ГО	5.2	3.0	0.1	0.1	0.0	0.6	2.3
ЗА	0.4	16.0	0.1	0.0	-	12.6	3.2
УВ	4.6	5.4	0.3	0.4	0.0	2.4	2.2
ОИ	0.3	0.3	0.0	0.0	0.0	0.1	0.2
ХАНГАЙН БҮС							
ДҮН	11.6	38.4	1.8	1.8	0.1	16.1	18.7
АР	0.9	5.1	0.2	0.2	-	2.8	1.9
БХ	5.7	11.1	0.2	0.3	0.0	1.9	8.6
БУ	2.4	9.2	0.7	0.6	-	4.8	3.2
ОР	0.3	0.1	0.0	0.0	-	0.0	0.0
ӨВ	0.8	7.8	0.5	0.2	0.0	4.0	3.1
ХӨ	1.6	5.1	0.2	0.5	0.0	2.5	2.0
ТӨВИЙН БҮС							
ДҮН	9.4	43.6	1.9	2.6	0.2	17.8	21.2
ГС	0.0	0.0	0.0	0.0	-	0.0	0.0
ДА	0.8	2.1	0.1	0.3	-	1.0	0.7
ДО	1.2	1.7	0.1	0.1	0.0	0.6	1.0
ДУ	0.1	0.2	0.0	0.0	-	0.0	0.2
ӨМ	1.4	7.7	0.3	0.0	0.2	0.9	6.3
СЭ	0.4	1.9	0.1	0.3	-	0.7	0.8
ТӨ	5.6	30.1	1.4	1.9	0.0	14.6	12.2
ЗҮҮН БҮС							
ДҮН	14.5	17.6	1.6	1.1	0.0	7.9	6.9
ДД	3.6	0.8	0.1	0.1	0.0	0.4	0.3
СҮ	0.1	3.3	0.7	0.3	0.0	1.2	1.1
ХЭ	10.8	13.5	0.9	0.7	-	6.4	5.6
УЛААНБААТАР							
УБ	0.7	1.1	0.1	0.3	-	0.3	0.4

Хүснэгт 31-ийн үргэлжлэл

	Зүй бус хорогдолд эзлэх хувь					
	Бүгд	Адуу	Үхэр	Тэмээ	Хонь	Ямаа
ДҮН	20.1	19.0	15.2	21.8	21.5	19.6
			БАРУУН БҮС			
ДҮН	27.8	12.8	11.5	17.5	37.0	21.3
БӨ	9.3	9.3	10.2	14.3	8.7	9.5
ГО	18.7	14.9	13.1	19.5	12.0	22.3
ЗА	47.5	9.3	1.9	-	56.8	34.4
УВ	29.8	29.3	25.9	37.7	31.1	29.3
ОИ	1.7	3.9	0.5	2.1	1.5	1.8
			ХАНГАЙН БҮС			
ДҮН	10.8	10.1	7.7	15.3	10.6	11.5
АР	5.1	2.5	2.4	-	5.3	6.1
БХ	17.6	19.9	11.2	27.1	17.5	17.8
БУ	12.8	15.1	14.2	-	12.7	12.2
ОР	7.9	17.6	4.8	-	10.1	5.6
ӨВ	12.1	18.0	13.6	7.6	15.6	8.9
ХӨ	9.4	7.8	10.6	9.5	10.2	8.4
			ТӨВИЙН БҮС			
ДҮН	39.4	38.2	32.3	27.4	39.9	40.3
ГС	1.4	3.4	2.6	-	1.0	1.5
ДА	55.2	51.8	41.5	-	54.5	64.6
ДО	11.7	12.3	12.4	9.6	10.4	12.6
ДУ	6.4	3.1	1.9	-	2.7	9.7
ӨМ	44.3	46.7	19.3	39.5	34.0	46.6
СЭ	22.9	12.0	19.8	-	20.7	29.4
ТӨ	49.0	46.8	40.1	35.7	50.2	49.6
			ЗҮҮН БҮС			
ДҮН	27.0	39.4	24.3	23.8	26.7	25.9
ДД	11.2	10.5	15.8	4.0	12.0	9.6
СҮ	21.8	54.6	29.5	34.1	19.4	16.4
ХЭ	31.5	38.3	24.4	-	31.1	32.2
			УЛААНБААТАР			
УБ	38.9	38.2	38.1	-	38.8	39.6

ХЭЭЛ ХАЯСАН ХЭЭЛТЭГЧ, бүс, аймаг, нийслэлээр

МЯН.ТОЛГОЙ

	2014	2015	Гүү	Үнээ	Ингэ	Эм хонь	Эм ямаа
ДҮН	303.6	385.7	15.1	21.4	0.2	120.5	228.5
БАРУУН БҮС							
ДҮН	75.7	73.4	1.9	2.1	0.0	18.1	51.3
БӨ	6.1	4.4	0.2	0.2	0.0	1.4	2.6
ГО	19.5	21.0	0.5	0.2	0.0	2.6	17.5
ЗА	13.1	17.8	0.7	0.7	0.0	7.5	9.0
УВ	23.8	24.1	0.3	0.7	0.0	5.8	17.3
ХО	13.3	6.1	0.2	0.2	0.0	0.8	4.9
ХАНГАЙН БҮС							
ДҮН	148.6	219.7	7.3	14.2	0.0	65.8	132.4
АР	55.3	67.1	3.4	8.1	0.0	27.2	28.3
БХ	19.6	26.9	0.8	1.2	0.0	3.9	20.9
БУ	18.9	28.2	1.5	1.5	0.0	9.3	16.0
ОР	0.6	0.8	0.0	0.0	-	0.2	0.6
ӨВ	11.8	26.1	0.6	1.2	0.0	6.7	17.6
ХӨ	42.4	70.6	0.9	2.1	0.0	18.5	49.1
ТӨВИЙН БҮС							
ДҮН	35.3	49.0	2.9	2.5	0.1	17.1	26.4
ГС	0.9	0.5	0.0	0.0	0.0	0.2	0.2
ДА	0.7	1.6	0.0	0.1	0.0	0.5	1.0
ДО	2.7	8.3	0.3	0.1	0.0	1.0	6.8
ДУ	0.7	0.4	0.0	0.0	0.0	0.1	0.3
ӨМ	2.2	2.3	0.1	0.0	0.1	0.3	1.8
СЭ	8.4	12.1	0.7	1.2	-	5.2	5.0
ТӨ	19.7	23.7	1.6	1.0	0.0	9.7	11.3
ЗҮҮН БҮС							
ДҮН	41.9	41.2	2.8	2.4	0.0	18.6	17.5
ДД	10.3	10.3	1.1	0.8	0.0	5.2	3.2
СҮ	12.8	9.8	0.8	1.1	0.0	3.7	4.2
ХЭ	18.9	21.1	0.9	0.5	0.0	9.7	10.0
УЛААНБААТАР							
УБ	2.0	2.4	0.2	0.3	-	1.0	0.9

	Оны эхний хээлтэгчид эзлэх хувь					
	Бүгд	Гүү	Үнээ	Ингэ	Эм хонь	Эм ямаа
ДҮН	1.7	1.7	1.6	0.2	1.2	2.4
БАРУУН БҮС						
ДҮН	1.4	1.4	0.9	0.1	0.8	2.1
БӨ	0.5	0.8	0.5	0.1	0.4	0.7
ГО	2.0	2.5	1.3	0.1	0.8	2.7
ЗА	1.5	1.6	1.3	0.2	1.2	1.9
УВ	2.2	1.3	1.2	0.1	1.0	3.9
ХО	0.6	0.7	0.4	0.2	0.2	0.9
ХАНГАЙН БҮС						
ДҮН	2.7	2.2	2.5	0.1	1.7	4.0
АР	3.6	3.7	4.3	0.2	2.7	5.1
БХ	1.9	2.2	1.9	0.1	0.9	2.4
БУ	2.0	2.0	1.5	0.4	1.2	3.6
ОР	1.5	1.5	0.3	-	0.8	2.8
ӨВ	1.6	0.9	1.9	0.1	0.9	2.4
ХӨ	3.9	1.7	1.5	0.2	2.0	6.9
ТӨВИЙН БҮС						
ДҮН	0.9	1.3	0.9	0.2	0.7	1.1
ГС	0.3	0.6	0.2	0.3	0.3	0.3
ДА	1.1	0.8	0.6	5.9	0.6	2.2
ДО	1.2	1.0	0.4	0.3	0.3	2.0
ДУ	0.0	0.1	0.1	0.0	0.0	0.1
ӨМ	0.3	0.4	0.3	0.2	0.2	0.3
СЭ	1.8	3.0	1.5	-	1.5	2.1
ТӨ	1.3	1.6	0.9	0.1	1.0	1.7
ЗҮҮН БҮС						
ДҮН	1.2	1.5	1.1	0.3	1.1	1.5
ДД	1.6	2.0	1.4	0.3	1.6	1.7
СҮ	0.8	1.1	1.4	0.2	0.6	1.0
ХЭ	1.4	1.4	0.6	0.5	1.2	1.8
УЛААНБААТАР						
УБ	1.4	1.8	0.9	-	1.3	1.6

СУВАЙРСАН ХЭЭЛТЭГЧ, бүс, аймаг, нийслэлээр

МЯН.ТОЛГОЙ

	2014	2015					
			Гүү	Үнээ	Ингэ	Эм хонь	Эм ямаа
ДҮН	1 465.6	1 801.2	116.7	141.8	2.3	688.4	851.9
БАРУУН БҮС							
ДҮН	184.4	251.5	15.8	23.2	0.9	96.7	114.8
БӨ	9.7	10.3	0.8	1.7	0.0	3.5	4.3
ГО	50.1	72.7	3.2	2.7	0.4	20.1	46.3
ЗА	42.0	63.7	3.9	4.2	0.0	28.9	26.6
УВ	55.1	71.9	4.7	10.2	0.3	33.1	23.7
ХО	27.5	32.9	3.2	4.4	0.2	11.2	13.9
ХАНГАЙН БҮС							
ДҮН	587.6	743.3	47.5	71.8	0.3	297.5	326.1
АР	143.3	141.8	11.0	20.2	0.0	63.6	47.0
БХ	96.1	125.1	6.0	7.4	0.1	28.7	83.0
БУ	77.7	117.1	11.5	11.0	0.1	54.8	39.7
ОР	3.1	5.7	0.6	1.1	0.0	2.4	1.7
ӨВ	55.8	86.0	6.0	4.1	0.1	33.4	42.5
ХӨ	211.6	267.5	12.4	28.1	0.1	114.7	112.3
ТӨВИЙН БҮС							
ДҮН	420.7	518.2	30.0	23.8	0.7	161.1	302.5
ГС	6.7	8.6	0.3	0.2	0.0	3.8	4.4
ДА	5.4	5.3	0.4	1.5	0.0	1.7	1.7
ДО	74.4	102.1	7.8	3.2	0.3	32.9	57.9
ДУ	35.4	52.5	3.1	1.2	0.1	21.7	26.4
ӨМ	183.8	207.0	6.5	2.0	0.3	37.9	160.4
СЭ	32.7	37.1	3.3	7.5	0.0	14.0	12.2
ТӨ	82.4	105.5	8.6	8.3	0.1	49.0	39.6
ЗҮҮН БҮС							
ДҮН	256.9	273.6	21.8	18.2	0.3	128.7	104.6
ДД	53.2	48.3	6.2	3.8	0.1	24.1	14.1
СҮ	77.2	76.7	8.2	7.8	0.2	32.9	27.6
ХЭ	126.4	148.6	7.4	6.6	0.1	71.7	62.8
УЛААНБААТАР							
УБ	16.1	14.7	1.5	4.7	0.0	4.5	4.0

Хүснэгт 33-ын үргэлжлэл

	Оны эхний хээлтэгчид эзлэх хувь					
	Бүгд	Гүү	Үнээ	Ингэ	Эм хонь	Эм ямаа
ДҮН	8.1	13.0	10.6	1.9	6.6	9.0
			БАРУУН БҮС			
ДҮН	4.8	11.6	10.0	3.4	4.2	4.6
БӨ	1.3	4.0	3.4	2.3	1.0	1.1
ГО	6.9	14.6	14.2	3.9	6.0	7.0
ЗА	5.4	9.6	8.3	1.6	4.6	5.7
УВ	6.6	19.1	17.4	4.1	5.9	5.4
ХО	3.1	11.4	8.5	2.8	2.6	2.5
			ХАНГАЙН БҮС			
ДҮН	9.1	14.2	12.7	1.5	7.6	9.8
АР	7.7	12.0	10.7	1.7	6.3	8.5
БХ	8.9	16.4	11.7	0.9	6.9	9.4
БУ	8.4	14.5	10.9	15.0	7.1	9.0
ОР	10.3	18.8	14.3	3.8	10.1	8.0
ӨВ	5.3	8.4	6.3	1.1	4.4	5.8
ХӨ	14.7	23.5	19.7	10.2	12.5	15.8
			ТӨВИЙН БҮС			
ДҮН	9.7	13.3	8.7	1.2	6.5	12.9
ГС	5.6	6.8	3.8	2.0	5.3	5.9
ДА	3.5	9.0	7.5	26.5	2.1	3.6
ДО	14.2	21.4	12.3	1.9	10.7	17.2
ДУ	5.2	9.9	6.6	0.9	4.5	5.7
ӨМ	26.7	32.1	31.0	0.8	22.0	29.7
СЭ	5.5	13.5	9.1	10.3	4.1	5.3
ТӨ	5.6	8.3	7.0	4.8	4.9	6.1
			ЗҮҮН БҮС			
ДҮН	8.2	11.5	8.1	4.0	7.4	8.8
ДД	7.8	11.5	6.8	2.9	7.4	7.7
СҮ	6.3	11.9	10.4	4.7	5.2	6.2
ХЭ	9.8	11.2	7.1	3.8	9.2	11.1
			УЛААНБААТАР			
УБ	8.1	14.7	13.1	1.8	5.7	7.1

ХЭЭЛТЭГЧ, ХЭЭЛТҮҮЛЭГЧИЙН ТОХИРОО, бүс, аймаг, нийслэлээр

	Адуу 12-15		Үхэр 35-45		Тэмээ 20-25		Хонь 25-30		Ямаа 25-30	
	2014	2015	2014	2015	2014	2015	2014	2015	2014	2015
ДҮН	8	9	30	30	29	30	71	71	72	73
БАРУУН БҮС										
ДҮН	9	9	25	24	24	23	63	63	63	64
БӨ	11	10	22	19	19	18	48	47	46	47
ГО	7	7	18	18	26	26	59	59	76	78
ЗА	10	10	27	26	24	24	80	75	77	73
УВ	9	10	29	29	22	23	63	65	59	61
ХО	9	9	26	25	25	22	63	63	61	61
ХАНГАЙН БҮС										
ДҮН	9	9	27	27	29	31	76	78	74	77
АР	10	10	25	26	24	30	84	87	71	75
БХ	8	8	24	25	31	33	65	66	80	80
БУ	10	10	36	35	9	16	85	86	82	81
ОР	9	9	35	37	7	7	49	82	48	86
ӨВ	9	9	25	26	33	33	68	71	68	73
ХӨ	9	9	27	26	13	13	77	78	74	77
ТӨВИЙН БҮС										
ДҮН	8	8	36	37	33	34	72	72	79	81
ГС	8	8	28	34	23	25	71	68	78	75
ДА	9	9	42	41	11	7	88	73	82	83
ДО	7	7	31	31	31	30	70	70	85	87
ДУ	9	9	30	32	34	35	64	66	63	66
ӨМ	7	7	22	21	35	36	51	53	94	96
СЭ	8	8	39	42	10	11	90	94	94	99
ТӨ	9	9	37	39	20	22	78	76	76	77
ЗҮҮН БҮС										
ДҮН	7	8	37	37	23	23	68	67	71	71
ДД	8	8	32	33	19	18	55	55	55	59
СҮ	7	7	40	40	31	30	71	68	76	75
ХЭ	8	8	38	39	17	19	73	72	74	74
УЛААНБААТАР										
УБ	8	8	48	52	14	20	88	95	79	88

ЦЭВЭР ҮҮЛДРИЙН МАЛЫН ТОО, бүс, аймаг, нийслэлээр

мян.толгой

	Үхэр					Хонь				
	2011	2012	2013	2014	2015	2011	2012	2013	2014	2015
ДҮН	45.5	42.4	41.2	46.5	67.0	938.3	933.0	949.1	1 234.9	1 561.1
БАРУУН БҮС										
ДҮН	0.8	3.8	10.0	10.3	11.0	509.5	501.6	551.3	442.9	583.4
БӨ	0.1	0.3	6.3	6.9	7.0	43.2	63.8	117.7	100.6	125.3
ГО	0.0	0.1	0.0	0.5	0.7	69.2	44.4	15.0	31.9	55.7
ЗА	0.4	3.1	2.5	2.4	2.9	133.7	138.1	132.5	194.0	267.5
УВ	0.1	0.2	0.4	0.3	0.2	260.1	219.7	278.9	108.8	115.6
ХО	0.2	0.1	0.8	0.2	0.2	3.2	35.5	7.2	7.5	19.3
ХАНГАЙН БҮС										
ДҮН	12.1	9.2	3.7	7.1	18.5	168.2	97.0	36.2	48.1	83.8
АР	3.6	0.2	0.4	0.6	4.2	121.3	13.6	8.9	13.3	11.3
БХ	0.2	0.0	0.0	0.4	0.2	2.1	0.2	0.6	2.4	0.7
БУ	7.2	7.9	0.4	2.7	10.9	5.0	5.3	3.9	5.2	2.2
ОР	0.3	0.4	1.6	1.5	1.0	2.6	2.9	5.3	7.2	5.3
ӨВ	0.7	0.3	0.9	1.1	1.5	37.2	18.9	14.8	19.4	58.2
ХӨ	0.1	0.5	0.4	0.7	0.7	0.1	56.0	2.6	0.7	6.1
ТӨВИЙН БҮС										
ДҮН	26.4	24.4	23.6	18.0	26.8	159.1	202.8	184.3	225.2	237.8
ГС	0.0	0.1	0.0	0.1	0.0	1.1	0.7	0.8	1.2	4.0
ДА	1.4	10.9	9.5	2.3	7.5	16.1	47.1	47.0	21.7	21.3
ДО	0.0	0.2	0.6	0.5	0.4	11.8	30.4	29.2	33.2	20.5
ДУ	0.0	0.0	0.1	0.0	0.1	-	0.2	0.3	1.4	1.0
ӨМ	0.1	0.0	0.0	0.3	0.2	4.3	0.8	1.6	3.9	8.8
СЭ	16.2	7.2	8.1	11.1	13.4	117.8	93.7	85.1	147.9	146.2
ТӨ	8.6	6.0	5.2	3.8	5.2	8.0	30.0	20.3	16.0	36.1
ЗҮҮН БҮС										
ДҮН	5.9	4.3	1.6	8.6	2.8	101.5	131.5	176.2	516.6	643.3
ДД	0.8	0.4	0.2	0.3	0.4	18.9	42.0	22.4	47.9	66.6
СҮ	5.2	3.4	0.7	8.3	2.4	82.6	89.1	153.6	468.7	576.7
ХЭ	0.0	0.4	0.7	0.1	0.1	-	0.5	0.2	0.0	-
УЛААНБААТАР										
УБ	0.3	0.7	2.4	2.6	8.0	-	0.0	1.2	2.1	12.7

Хүснэгт 35-ын үргэлжлэл

	Ямаа					Дүн				
	2011	2012	2013	2014	2015	2011	2012	2013	2014	2015
ДҮН	257.3	286.5	205.5	123.0	194.8	1 241.0	1 261.8	1 195.9	1 404.4	1 822.9
БАРУУН БҮС										
ДҮН	236.6	243.5	51.5	46.7	126.8	746.9	748.9	612.4	499.9	721.1
БӨ	126.8	128.3	33.7	40.0	47.2	170.1	192.4	157.6	147.4	179.5
ГО	69.3	69.2	17.2	5.7	22.3	138.6	113.7	32.3	38.1	78.7
ЗА	-	-	0.4	0.5	0.2	134.1	141.2	135.1	196.9	270.6
УВ	-	-	-	-	-	260.2	220.0	279.2	109.2	115.8
ХО	40.5	46.0	0.3	0.6	57.1	43.9	81.6	8.2	8.3	76.5
ХАНГАЙН БҮС										
ДҮН	-	6.8	107.9	19.1	23.8	180.2	106.2	39.9	74.2	126.1
АР	-	-	-	0.2	0.1	124.9	13.8	9.3	14.1	15.6
БХ	-	0.1	0.6	-	0.2	2.2	0.2	0.6	2.8	1.0
БУ	-	1.7	0.5	-	-	12.2	13.2	4.3	7.9	13.1
ОР	-	2.4	1.0	0.3	-	2.9	3.4	7.0	9.0	6.3
ӨВ	-	2.6	105.8	18.6	23.5	37.9	19.1	15.8	39.0	83.3
ХӨ	-	-	0.0	0.0	0.0	0.2	56.5	3.0	1.4	6.8
ТӨВИЙН БҮС										
ДҮН	20.6	33.7	45.8	56.5	38.0	206.0	260.6	253.3	299.7	302.6
ГС	0.2	1.8	-	-	-	1.3	2.6	0.8	1.2	4.0
ДА	4.2	7.4	12.2	0.5	0.6	21.8	65.4	68.7	24.5	29.4
ДО	0.7	0.9	2.9	5.0	5.1	12.5	31.5	32.6	38.7	26.0
ДУ	-	0.1	0.1	0.2	0.2	0.0	0.0	0.1	1.6	1.3
ӨМ	12.2	17.6	27.7	46.2	28.0	16.6	18.4	29.4	50.3	36.9
СЭ	1.3	1.9	1.7	4.0	3.7	135.3	102.9	94.9	162.9	163.3
ТӨ	2.0	3.9	1.2	0.7	0.4	18.6	39.8	26.7	20.4	41.7
ЗҮҮН БҮС										
ДҮН	0.1	2.5	0.1	0.2	0.7	107.4	135.8	177.8	525.4	646.9
ДД	0.1	2.3	0.1	0.2	0.7	19.8	44.7	22.7	48.4	67.7
СҮ	-	-	0.1	-	0.1	87.7	92.5	154.3	476.9	579.1
ХЭ	-	0.2	-	-	-	0.0	0.4	0.7	0.1	0.1
УЛААНБААТАР										
УБ	-	-	0.1	0.5	5.5	0.3	0.7	2.4	5.2	26.2

ЭРЛИЙЗ МАЛЫН ТОО, бүс, аймаг, нийслэлээр

МЯН.ТОЛГОЙ

	Үхэр					Хонь				
	2011	2012	2013	2014	2015	2011	2012	2013	2014	2015
ДҮН	86.0	68.1	75.6	99.5	118.3	65.5	76.2	34.9	41.9	33.6
БАРУУН БҮС										
ДҮН	2.0	0.8	1.4	1.6	2.0	8.7	38.1	9.1	8.5	9.2
БӨ	0.4	0.3	0.0	0.0	0.3	-	33.2	5.2	4.5	7.6
ГО	0.1	0.1	0.1	0.3	0.2	0.6	4.4	-	0.4	0.0
ЗА	0.0	0.2	0.4	0.5	0.7	-	-	0.5	-	-
УВ	-	0.1	0.4	0.0	0.1	-	0.1	-	-	-
ХО	1.6	0.2	0.6	0.7	0.8	8.1	0.5	3.4	3.5	1.6
ХАНГАЙН БҮС										
ДҮН	3.4	1.9	3.7	6.5	9.1	1.2	9.5	0.4	2.8	1.1
АР	-	0.3	0.7	0.7	0.6	-	0.2	0.3	2.7	0.7
БХ	0.0	0.0	0.1	0.1	0.0	-	-	-	-	-
БУ	2.1	0.3	0.4	2.3	4.4	1.1	2.4	0.0	0.2	-
ОР	0.8	0.4	0.9	0.5	0.9	-	-	-	-	0.0
ӨВ	0.1	0.5	1.1	2.3	2.1	0.0	6.8	0.1	0.0	0.0
ХӨ	0.3	0.3	0.6	0.4	1.1	0.1	0.1	-	0.0	0.3
ТӨВИЙН БҮС										
ДҮН	74.9	49.2	50.6	74.9	75.9	54.3	28.2	25.5	27.7	21.9
ГС	0.0	0.1	0.3	0.2	0.2	0.1	-	1.0	0.8	0.1
ДА	5.8	4.4	4.0	10.7	7.3	0.2	7.1	4.2	1.5	1.7
ДО	0.6	0.3	0.4	0.9	1.2	0.7	1.0	0.7	0.8	0.8
ДУ	0.2	0.2	0.2	0.2	0.2	-	4.1	4.3	5.1	5.2
ӨМ	0.1	0.0	0.1	0.2	0.1	-	12.8	0.0	0.0	0.0
СЭ	51.1	29.9	30.9	52.0	54.6	21.0	1.1	8.9	15.8	10.5
ТӨ	17.1	14.3	14.8	10.7	12.4	32.4	2.1	6.3	3.7	3.7
ЗҮҮН БҮС										
ДҮН	5.6	15.4	19.5	10.4	25.0	1.3	0.4	0.0	0.0	0.0
ДД	3.0	0.4	0.6	0.7	0.6	-	-	-	-	-
СҮ	0.5	14.9	18.1	9.7	24.4	0.2	-	-	-	-
ХЭ	2.1	0.1	0.8	0.1	0.0	1.2	0.4	0.0	-	-
УЛААНБААТАР										
УБ	0.1	0.9	0.4	6.0	6.3	-	-	-	2.9	1.4

Хүснэгт 36-гийн үргэлжлэл

	Ямаа					Дүн				
	2011	2012	2013	2014	2015	2011	2012	2013	2014	2015
ДҮН	317.6	420.9	115.2	244.4	443.1	469.1	565.3	225.7	385.8	595.0
БАРУУН БҮС										
ДҮН	14.8	19.5	34.8	29.9	46.5	25.5	5.3	45.3	40.1	57.7
БӨ	-	1.3	28.5	17.4	26.0	0.4	0.3	33.6	21.9	33.9
ГО	10.0	0.3	4.1	10.0	15.4	10.6	4.7	4.2	10.7	15.6
ЗА	-	-	-	-	0.9	0.0	0.1	0.8	0.5	1.6
УВ	-	12.5	-	-	-	-	-	0.4	0.0	0.1
ХО	4.8	5.4	2.3	2.6	4.2	14.4	-	6.3	6.9	6.6
ХАНГАЙН БҮС										
ДҮН	227.2	37.6	40.7	128.1	137.7	231.7	48.1	44.8	137.4	147.8
АР	7.9	7.3	0.2	-	-	7.9	7.3	1.2	3.4	1.3
БХ	-	0.1	0.5	0.0	0.0	0.0	0.3	0.6	0.2	0.1
БУ	0.0	0.2	-	0.4	1.4	3.2	3.0	0.4	2.7	5.8
ОР	-	0.2	-	0.0	-	0.8	0.5	0.9	0.5	0.9
ӨВ	219.3	28.8	40.0	127.0	136.3	219.4	35.9	41.1	129.3	138.4
ХӨ	-	0.9	-	0.7	-	0.4	1.1	0.6	0.4	1.4
ТӨВИЙН БҮС										
ДҮН	75.6	59.8	37.5	84.6	177.5	204.9	113.8	113.6	187.2	275.4
ГС	-	0.6	-	-	0.0	0.2	0.1	1.2	1.0	0.3
ДА	-	5.8	4.3	4.0	4.6	6.0	11.5	12.5	16.3	13.6
ДО	10.6	15.4	9.1	45.3	117.7	11.9	16.7	10.3	47.0	119.6
ДУ	3.6	5.3	2.9	2.0	2.2	3.8	5.6	7.4	7.2	7.5
ӨМ	58.7	7.7	16.1	11.6	39.8	58.8	7.7	16.2	11.8	39.8
СЭ	0.3	16.5	2.2	20.8	11.9	72.4	47.5	42.0	88.6	77.0
ТӨ	2.4	8.5	3.0	0.9	1.4	51.9	24.9	24.0	15.3	17.5
ЗҮҮН БҮС										
ДҮН	- 303.68	0.1	0.0	78.9	6.9	15.8	19.6	10.4	103.9	
ДД	- 0.188	-	-	3.7	3.0	0.4	0.6	0.7	4.2	
СҮ	- 303.48	0.1	-	75.3	0.6	14.9	18.2	9.7	99.6	
ХЭ	- 0.007	-	-	-	3.2	0.6	0.8	0.1	0.0	
УЛААНБААТАР										
УБ	- 0.39	2.1	1.8	2.5	0.1	0.9	2.4	10.6	10.2	

**ЭРЧИМЖСЭН АЖ АХУЙ ЭРХЭЛЖ БАЙГАА ФЕРМЕР, ТҮҮНД ӨСГӨН ҮРЖҮҮЛЖ БАЙГАА МАЛЫН
ТОО, бүс, аймаг, нийслэлээр, 2015 оны байдлаар**

	Сүүний үхэр			Махны үхэр			Мах, ноосны хонь		
	фермерийн тоо	үхрийн тоо	1 аж ахуйд ногдох мал	фермерийн тоо	үхрийн тоо	1 аж ахуйд ногдох мал	фермерийн тоо	малын тоо	1 аж ахуйд ногдох мал
ДҮН	1440	68519	48	248	20847	84	397	79226	200
БАРУУН БҮС									
ДҮН	111	3163	28	15	702	47	3	3400	1133
БӨ	43	651	15	-	-	-	1	1200	1200
ГО	7	442	63	12	665	55	-	-	-
ЗА	35	378	11	3	15	5	2	2200	1100
УВ	2	236	118	-	22	-	-	-	-
ХО	24	1456	61	-	-	-	-	-	-
ХАНГАЙН БҮС									
ДҮН	458	9321	20	71	2969	42	231	41163	178
АР	50	1137	23	17	692	41	170	25200	148
БХ	39	961	25	-	-	-	29	2066	71
БУ	52	1673	32	14	815	58	-	-	-
ОР	28	1071	38	13	1011	78	32	13897	434
ӨВ	271	3666	14	26	421	16	-	-	-
ХӨ	18	813	45	1	30	30	-	-	-
ТӨВИЙН БҮС									
ДҮН	546	25692	47	59	9002	153	158	31721	201
ГС	26	148	6	14	117	8	110	4220	38
ДА	47	3229	69	8	910	114	10	4805	481
ДО	29	611	21	7	85	12	-	-	-
ДУ	54	610	11	-	-	-	-	-	-
ӨМ	28	347	12	-	-	-	3	2100	700
СЭ	102	5190	51	10	6730	673	29	14096	486
ТӨ	260	15557	60	20	1160	58	6	6500	1083
ЗҮҮН БҮС									
ДҮН	100	11081	111	6	2566	428	5	2942	588
ДД	35	1726	49	-	-	-	-	-	-
СҮ	50	952	19	4	1782	446	4	2400	600
ХЭ	15	8403	560	2	784	392	1	542	542
УЛААНБААТАР									
УБ	225	19262	86	97	5608	58	-	-	-

Хүснэгт 37-гийн үргэлжлэл

	Гахай			Тахиа			Зөгий		
	фермерийн тоо	Гахайны тоо	1 аж ахуйд ногдох гахай	фермерийн тоо	тахиааны тоо	1 аж ахуйд ногдох тахиа	фермерийн тоо	Зөгийн тоо, бүл	1 аж ахуйд ногдох зөгий, бүл
ДҮН	331	29946	90	244	761794	3122	161	6309	39
БАНГАЙН БҮС									
ДҮН	29	947	33	15	5043	336	7	173	25
БӨ	-	-	-	2	750	375	-	-	-
ГО	17	486	29	4	141	35	-	-	-
ЗА	3	45	15	1	1010	1010	-	-	-
УВ	3	173	58	3	122	41	4	138	35
ХО	6	243	41	5	3020	604	3	35	12
ХАНГАЙН БҮС									
ДҮН	109	2874	26	131	11393	87	18	366	20
АР	39	622	16	15	281	19	2	39	20
БХ	4	82	21	14	1815	130	-	-	-
БУ	11	760	69	3	692	231	5	99	20
ОР	20	576	29	62	2131	34	5	112	22
ӨВ	34	758	22	34	2174	64	2	84	42
ХӨ	1	76	76	3	4300	1433	4	32	8
ТӨВИЙН БҮС									
ДҮН	127	7411	58	61	421125	6904	107	4497	42
ГС	33	348	11	10	3434	343	-	-	-
ДА	9	450	50	2	16110	8055	67	1504	22
ДО	15	188	13	22	1091	50	-	-	-
ДУ	9	105	12	5	359	72	-	-	-
ӨМ	19	251	13	10	411	41	-	-	-
СЭ	14	1169	84	7	19020	2717	15	2665	178
ТӨ	28	4900	175	5	380700	76140	25	328	13
ЗҮҮН БҮС									
ДҮН	57	1714	30	28	13233	473	21	1125	54
ДД	49	744	15	19	8309	437	16	588	37
СҮ	6	90	15	7	195	28	1	3	3
ХЭ	2	880	440	2	4729	2365	4	534	134
УЛААНБААТАР									
УБ	9	17000	1889	9	311000	34556	8	148	19

САРЛАГИЙН ТОО, бүс, аймаг, нийслэлээр

МЯН.ТОЛГОЙ

	2011	2012	2013	2014	2015
ДҮН	440.3	545.5	585.2	690.7	745.7
БАРУУН БҮС					
ДҮН	105.2	108.8	119.2	145.3	165.0
БӨ	48.0	37.9	36.9	49.8	60.5
ГО	4.3	5.6	6.1	7.7	9.1
ЗА	27.9	35.8	42.1	47.8	54.1
УВ	5.2	7.2	7.5	8.3	8.5
ХО	19.8	22.4	26.6	31.7	32.8
ХАНГАЙН БҮС					
ДҮН	333.8	432.9	463.2	541.2	575.6
АР	144.0	189.7	212.7	237.4	248.7
БХ	85.8	98.5	110.0	124.1	132.9
БУ	-	0.5	0.5	0.6	0.5
ОР	0.0	0.4	0.3	0.1	0.2
ӨВ	21.8	52.6	53.7	74.3	85.3
ХӨ	82.2	91.3	86.0	104.8	107.9
ТӨВИЙН БҮС					
ДҮН	0.8	2.4	2.0	3.0	3.1
ДА	-	0.0	0.0	-	-
ДО	-	-	-	0.0	0.0
ДУ	-	-	-	0.0	0.0
ӨМ	0.3	0.4	0.5	0.7	0.7
СЭ	-	0.2	0.2	0.1	0.1
ТӨ	0.4	1.8	1.2	2.2	2.3
ЗҮҮН БҮС					
ДҮН	0.0	0.3	0.4	0.4	0.8
ДД	-	0.0	0.0	0.0	-
СҮ	0.0	0.0	0.1	0.1	0.1
ХЭ	-	0.3	0.3	0.3	0.7
УЛААНБААТАР					
УБ	0.6	1.1	0.4	0.8	1.2

ХАДЛАН БЭЛЧЭЭРИЙН ТАЛБАЙ, ХҮРЭЛЦЭЭ, бүс, аймаг, нийслэлээр

	Хадлан, бэлчээрийн талбай (мян.га)					100 га хадлан, бэлчээрийн талбайд ногдох хонин толгойд шилжүүлсэн малын тоо				
	2011	2012	2013	2014	2015	2011	2012	2013	2014	2015
ДҮН	112 892.7	112 744.8	112 738.5	112 364.3	112 331.3	53	60	66	77	83
БАРУУН БҮС										
ДҮН	28 885.0	28 843.8	28 840.4	28 535.1	28 535.3	42	48	52	64	70
БӨ	3 593.5	3 584.9	3 584.5	3 584.3	3 584.4	54	59	52	80	87
ГО	8 813.2	8 805.0	8 804.5	8 611.8	8 611.8	23	27	32	38	43
ЗА	6 925.3	6 925.3	6 925.1	6 925.1	6 925.9	43	49	55	63	69
УВ	4 358.3	4 336.5	4 334.3	4 329.3	4 329.2	61	69	76	88	94
ХО	5 194.7	5 192.1	5 192.0	5 084.7	5 084.0	50	57	63	75	84
ХАНГАЙН БҮС										
ДҮН	25 454.4	25 448.6	25 431.9	25 431.2	25 432.6	91	102	113	130	139
АР	3 792.9	3 792.9	3 792.8	3 792.8	3 792.1	155	174	195	224	237
БХ	8 877.6	8 876.8	8 872.8	8 872.4	8 872.3	37	43	49	57	62
БУ	2 601.9	2 598.3	2 598.1	2 598.1	2 600.9	165	180	198	225	235
ОР	41.0	41.0	41.0	41.3	41.3	797	857	855	641	645
ӨВ	5 713.5	5 713.2	5 701.6	5 701.4	5 701.2	64	79	94	112	126
ХӨ	4 427.5	4 426.4	4 425.7	4 425.2	4 424.9	128	137	137	155	167
ТӨВИЙН БҮС										
ДҮН	35 648.7	35 609.6	35 611.0	35 553.4	35 525.4	39	43	49	57	62
ГС	480.4	466.0	481.5	476.9	478.1	53	65	78	98	112
ДА	188.4	187.5	187.0	186.3	187.2	258	270	291	340	322
ДО	9 264.2	9 250.6	9 246.2	9 242.1	9 236.5	22	24	27	30	33
ДУ	7 164.1	7 163.5	7 163.0	7 158.2	7 151.8	26	31	38	46	53
ӨМ	11 458.0	11 451.6	11 449.5	11 444.5	11 443.6	16	18	21	23	26
СЭ	1 755.9	1 753.9	1 747.2	1 746.1	1 742.9	135	141	146	165	169
ТӨ	5 337.7	5 336.5	5 336.6	5 299.4	5 285.4	96	106	119	141	153
ЗҮҮН БҮС										
ДҮН	22 668.0	22 680.8	22 622.9	22 614.0	22 611.3	46	50	54	62	68
ДД	9 550.0	9 492.6	9 506.1	9 498.6	9 497.3	27	28	29	33	37
СҮ	7 718.1	7 718.1	7 718.1	7 718.1	7 718.1	48	53	59	66	73
ХЭ	5 399.8	5 398.9	5 398.6	5 397.3	5 395.9	75	83	92	105	116
УЛААНБААТАР										
УБ	236.6	233.2	232.3	230.6	226.7	291	325	355	416	363

ТЭЖЭЭЛ ҮЙЛДВЭРЛЭЛ, бүс, аймаг, нийслэлээр

	2011	2012	2013	2014	2015	(тэж.нэгж - т) 2015 % 2014
ДҮН	663 161.6	624 601.0	609 790.5	613 968.5	576 855.0	94.0
БАРУУН БҮС						
ДҮН	129 138.8	109 702.4	109 170.0	108 949.2	101 266.9	92.9
БӨ	36 108.8	31 754.3	34 805.5	33 435.4	32 148.1	96.1
ГО	6 329.6	3 675.1	2 822.0	3 259.2	4 724.0	144.9
ЗА	15 939.1	12 677.9	11 409.1	11 039.6	8 305.3	75.2
УВ	31 775.5	27 720.0	29 207.9	28 632.5	23 728.8	82.9
ХО	38 985.8	33 875.1	30 925.4	32 582.5	32 360.7	99.3
ХАНГАЙН БҮС						
ДҮН	224 246.4	200 804.5	209 362.0	209 182.9	193 683.0	92.6
АР	40 834.8	39 489.8	36 143.9	38 457.5	33 773.4	87.8
БХ	2 870.2	3 031.9	2 284.4	6 186.1	6 407.6	103.6
БУ	52 111.5	50 999.4	49 502.2	46 295.5	44 774.6	96.7
ОР	4 287.0	5 818.8	6 268.6	5 486.3	3 800.3	69.3
ӨВ	25 286.4	22 405.4	22 405.9	28 779.8	29 959.1	104.1
ХӨ	98 856.5	79 059.3	92 757.0	83 977.9	74 967.9	89.3
ТӨВИЙН БҮС						
ДҮН	199 121.8	201 503.2	185 538.2	193 418.6	168 765.1	87.3
ГС	1 480.8	1 518.8	848.2	576.7	1 114.0	193.2
ДА	29 215.9	35 367.1	30 010.6	29 895.4	29 276.3	97.9
ДО	802.4	1 086.9	1 187.7	1 751.9	2 303.1	131.5
ДУ	4 861.0	4 589.8	4 596.4	10 795.4	7 640.0	70.8
ӨМ	4 076.2	3 071.2	3 796.0	7 865.5	9 102.1	115.7
СЭ	83 380.3	86 975.4	78 772.0	72 090.9	70 052.5	97.2
ТӨ	75 305.2	68 894.1	66 327.3	70 442.7	49 277.1	70.0
ЗҮҮН БҮС						
ДҮН	99 564.0	102 439.7	96 873.5	95 955.0	106 510.0	111.0
ДД	26 843.0	26 262.9	24 933.1	25 888.1	29 153.5	112.6
СҮ	12 156.0	10 085.1	9 275.3	7 982.5	14 511.9	181.8
ХЭ	60 565.0	66 091.7	62 665.2	62 084.5	62 844.5	101.2
УЛААНБААТАР						
УБ	11 090.6	10 151.2	8 846.7	6 462.7	6 630.1	102.6

БЭЛТГЭСЭН ӨВС, бүс, аймаг, нийслэлээр

	2011	2012	2013	2014	2015	^T 2015 2014 %
ДҮН	1 195 238.5	1 175 126.3	1 169 319.4	1 178 673.8	1 028 671.4	87.3
БАРУУН БҮС						
ДҮН	220 209.0	197 897.5	194 801.7	195 998.6	174 375.0	89.0
БӨ	61 474.1	58 394.0	61 351.5	60 105.1	59 232.1	98.5
ГО	5 965.6	4 236.9	4 572.0	4 747.4	5 912.8	124.5
ЗА	28 563.7	20 486.3	17 325.0	18 066.0	12 637.7	70.0
УВ	53 095.0	51 944.8	53 967.6	55 319.2	40 743.0	73.7
ХО	71 110.6	62 835.5	57 585.6	57 760.9	55 849.5	96.7
ХАНГАЙН БҮС						
ДҮН	441 842.3	395 273.5	422 634.2	412 307.6	346 819.7	84.1
АР	85 139.0	82 525.4	75 366.0	81 299.8	71 576.0	88.0
БХ	3 549.0	3 249.8	3 077.9	3 908.5	5 050.8	129.2
БУ	107 504.0	99 660.0	96 879.6	94 795.2	86 568.7	91.3
ОР	9 450.0	10 987.3	11 644.5	11 304.2	7 634.8	67.5
ӨВ	32 989.5	32 833.9	35 240.8	39 455.2	32 242.2	81.7
ХӨ	203 210.8	166 017.2	200 425.5	181 544.7	143 747.2	79.2
ТӨВИЙН БҮС						
ДҮН	315 759.4	358 556.8	340 646.2	350 068.0	281 851.3	80.5
ГС	1 366.7	2 282.1	1 057.9	947.8	1 775.9	187.4
ДА	54 703.0	71 734.9	60 777.8	61 660.4	59 014.4	95.7
ДО	1 394.5	1 459.1	2 208.5	3 365.9	4 161.2	123.6
ДУ	106.9	25.0	0.0	285.0	68.5	24.0
ӨМ	3 561.1	3 265.4	4 265.9	9 626.0	5 360.0	55.7
СЭ	164 024.5	175 202.7	164 535.4	153 206.1	144 928.9	94.6
ТӨ	90 602.7	104 587.6	107 800.7	120 976.8	66 542.4	55.0
ЗҮҮН БҮС						
ДҮН	194 190.4	202 474.3	195 425.1	207 127.5	213 092.9	102.9
ДД	57 027.9	55 266.3	54 922.4	56 978.7	64 400.4	113.0
СҮ	10 962.5	11 765.0	11 948.7	12 883.0	19 914.0	154.6
ХЭ	126 200.0	135 443.0	128 554.0	137 265.8	128 778.5	93.8
УЛААНБААТАР						
УБ	23 237.4	20 924.1	15 812.3	13 172.2	12 532.5	95.1

**ХОНИН ТОЛГОЙД ШИЛЖҮҮЛСЭН НЭГ
МАЛД НОГДОЖ БАЙГАА ТЭЖЭЭЛ, бүс, аймаг, нийслэлээр**

(ТЭЖ.НЭГЖ - кг)

	2011	2012	2013	2014	2015	$\frac{2015}{2014}$ %
ДҮН	11.0	9.3	8.2	7.1	6.2	86.6
БАРУУН БҮС						
ДҮН	10.6	7.9	7.0	6.0	5.1	84.4
БӨ	18.5	15.1	14.4	11.7	10.3	88.0
ГО	3.2	1.5	1.0	1.0	1.3	127.4
ЗА	5.3	3.7	3.0	2.5	1.7	68.6
УВ	11.9	9.3	8.9	7.6	5.8	77.2
ХО	15.1	11.4	9.4	8.5	7.6	89.4
ХАНГАЙН БҮС						
ДҮН	9.7	7.7	7.3	6.3	5.5	86.1
АР	6.9	6.0	4.9	4.5	3.8	83.0
БХ	0.9	0.8	0.5	1.2	1.2	94.5
БУ	12.2	10.9	9.6	7.9	7.3	92.5
ОР	13.1	16.6	17.9	20.7	14.3	68.9
ӨВ	6.9	5.0	4.2	4.5	4.2	93.0
ХӨ	17.4	13.1	15.3	12.2	10.2	83.3
ТӨВИЙН БҮС						
ДҮН	14.3	13.0	10.7	9.6	7.7	80.7
ГС	5.8	5.0	2.3	1.2	2.1	168.8
ДА	60.2	69.7	55.1	47.2	48.5	102.7
ДО	0.4	0.5	0.5	0.6	0.8	122.6
ДУ	2.7	2.0	1.7	3.3	2.0	61.7
ӨМ	2.3	1.5	1.6	3.0	3.1	104.8
СЭ	35.2	35.2	30.8	25.0	23.8	95.2
ТӨ	14.7	12.2	10.4	9.4	6.1	64.9
ЗҮҮН БҮС						
ДҮН	9.6	9.1	7.9	6.9	6.9	100.3
ДД	10.5	9.7	8.9	8.2	8.3	100.4
СҮ	3.3	2.5	2.1	1.6	2.6	165.4
ХЭ	14.9	14.8	12.6	10.9	10.0	91.7
УЛААНБААТАР						
УБ	16.1	13.4	10.7	6.7	8.0	119.6

**ҮР ТАРИАНЫ ХАЯГДАЛ, БЭЛТГЭСЭН ГАР
ТЭЖЭЭЛИЙН ХЭМЖЭЭ, бүс, аймаг, нийслэлээр**

	Үр тарианы хаягдал		2015 2014 %	Гар тэжээл		2015% 2014
	2014	2015		2014	2015	
ДҮН	6 815.9	6 117.8	89.8	40 260.3	39 882.3	99.1
	БАРУУН БҮС					
ДҮН	192.7	248.6	129.0	9 464.8	8 466.2	89.4
БӨ	-	-	-	5 705.0	5 159.6	90.4
ГО	5.0	0.1	1.1	155.7	190.9	122.6
ЗА	-	31.1	-	372.7	148.1	39.7
УВ	187.6	217.5	115.9	1 351.3	1 105.4	81.8
ХО	-	-	-	1 880.2	1 862.2	99.0
	ХАНГАЙН БҮС					
ДҮН	1 030.4	606.4	58.9	9 468.2	14 017.6	148.0
АР	-	-	-	1 445.3	1 478.0	102.3
БХ	0.0	-	-	327.5	463.4	141.5
БУ	393.2	231.8	59.0	726.2	2 045.8	281.7
ОР	59.1	-	-	191.4	114.5	59.8
ӨВ	21.3	35.2	165.0	6 457.2	7 200.0	111.5
ХӨ	556.8	339.4	61.0	320.7	2 716.0	846.8
	ТӨВИЙН БҮС					
ДҮН	5 485.4	5 039.2	91.9	20 557.5	16 285.4	79.2
ГС	-	-	-	65.9	20.7	31.4
ДА	1 594.9	1 451.8	91.0	244.0	809.2	331.6
ДО	2.4	0.3	13.4	200.4	129.4	64.6
ДУ	-	-	-	9 307.2	7 213.4	77.5
ӨМ	1.4	17.0	1 237.2	726.5	1 838.5	253.1
СЭ	1 848.4	1 879.1	101.7	645.8	727.5	112.6
ТӨ	2 038.3	1 691.1	83.0	9 367.7	5 546.7	59.2
	ЗҮҮН БҮС					
ДҮН	70.3	64.8	92.2	371.0	462.5	124.7
ДД	70.3	32.4	46.0	27.6	54.2	196.5
СҮ	-	2.4	-	250.5	298.9	119.3
ХЭ	-	30.1	-	92.9	109.3	117.7
	УЛААНБААТАР					
УБ	37.1	158.7	427.3	398.8	650.6	163.2

ГАХАЙ, ШУВУУНЫ ТОО, бүс, аймаг, нийслэлээр

	Гахай				
	2011	2012	2013	2014	2015
ДҮН	30 397	40 421	51 864	46 305	33 491
	БАРУУН БҮС				
ДҮН	174	260	1 012	1 089	765
ГО	38	94	129	231	358
ЗА	57	35	277	266	100
УВ	59	115	279	414	173
ХО	20	16	327	178	134
	ХАНГАЙН БҮС				
ДҮН	4 304	6 089	7 582	5 754	3 208
АР	141	283	465	371	353
БХ	-	9	68	52	43
БУ	2 004	3 164	3 282	2 180	1 108
ОР	602	628	1 014	667	576
ӨВ	40	174	339	545	481
ХӨ	1 517	1 831	2 414	1 939	647
	ТӨВИЙН БҮС				
ДҮН	13 757	17 903	23 422	18 315	10 160
ГС	90	168	238	326	343
ДА	1 051	1 848	3 040	2 966	1 304
ДО	247	148	87	121	84
ДУ	92	79	160	193	107
ӨМ	239	295	414	457	148
СЭ	8 508	13 362	15 836	10 831	6 047
ТӨ	3 530	2 003	3 647	3 421	2 127
	ЗҮҮН БҮС				
ДҮН	939	724	1 407	1 838	1 724
ДД	222	351	684	1 075	886
СҮ	177	135	77	191	160
ХЭ	540	238	646	572	678
	УЛААНБААТАР				
УБ	11 223	15 445	18 441	19 309	17 634

Хүснэгт 44-ийн үргэлжлэл

	Шувуу				
	2011	2012	2013	2014	2015
ДҮН	596 841	469 414	489 269	794 553	805 107
	БАРУУН БҮС				
ДҮН	6 375	3 392	3 337	3 281	4 428
БӨ	292	141	439	916	771
ГО	2 838	1 082	149	146	158
ЗА	1 398	1 671	2 039	1 589	1 148
УВ	1 579	185	207	252	122
ХО	268	313	503	378	2 229
	ХАНГАЙН БҮС				
ДҮН	29 802	7 206	7 444	11 481	7 286
АР	780	95	151	149	136
БХ	1 467	168	1 550	1 632	70
БУ	6 585	2 136	1 877	2 432	1 306
ОР	1 634	2 158	1 832	1 215	2 285
ӨВ	1 893	1 578	472	2 340	1916
ХӨ	17 443	1 071	1 562	3 713	1 573
	ТӨВИЙН БҮС				
ДҮН	141 057	129 944	151 428	411 210	398 573
ГС	205	1 211	796	750	2 964
ДА	19 133	17 920	29 012	37 000	21 404
ДО	992	578	565	953	1 153
ДУ	631	558	59	336	41
ӨМ	2 522	1 599	661	874	216
СЭ	14 905	15 359	17 796	26 653	24 259
ТӨ	102 669	92 719	102 539	344 644	348 536
	ЗҮҮН БҮС				
ДҮН	4 150	2 167	3 973	7 345	17 504
ДД	2 045	1 385	3 098	5 596	16 832
СҮ	1 327	279	214	1 201	125
ХЭ	778	503	661	548	547
	УЛААНБААТАР				
УБ	415 457	326 705	323 087	361 236	377 316

МЭГЖ, ӨНДӨГЛӨГЧИЙН ТОО, бүс, аймаг, нийслэлээр

	Мэгж				
	2011	2012	2013	2014	2015
ДҮН	6 872	11 870	11 661	11 251	7 924
БАРУУН БҮС					
ДҮН	76	78	243	345	267
ГО	15	29	43	94	88
ЗА	15	19	79	91	58
УВ	36	17	65	110	85
ХО	10	13	56	50	36
ХАНГАЙН БҮС					
ДҮН	1 163	1 638	2 050	1 820	1 108
АР	55	95	147	107	93
БХ	-	4	21	9	4
БУ	538	727	750	681	334
ОР	150	279	302	225	261
ӨВ	11	40	128	134	146
ХӨ	409	493	702	664	270
ТӨВИЙН БҮС					
ДҮН	3 349	5 031	5 803	5 029	2 987
ГС	39	77	86	102	98
ДА	436	564	813	730	335
ДО	82	38	25	35	53
ДУ	30	44	43	60	61
ӨМ	75	93	120	105	53
СЭ	2 278	3 635	3 837	3 029	1 808
ТӨ	409	580	879	968	579
ЗҮҮН БҮС					
ДҮН	355	260	498	663	805
ДД	63	155	295	427	346
СҮ	125	28	17	85	57
ХЭ	167	77	186	151	402
УЛААНБААТАР					
УБ	1 929	4 863	3 067	3 394	2 757

Хүснэгт 45-ын үргэлжлэл

	Өндөглөгч				
	2011	2012	2013	2014	2015
ДҮН	478 117	444 810	330 233	651 394	552 395
БАРУУН БҮС					
ДҮН	5 850	3 150	2 875	2 478	4 211
БӨ	259	117	355	822	707
ГО	2 812	1 069	86	109	119
ЗА	1 388	1 636	1 987	1 074	1 104
УВ	1 157	64	120	205	106
ХО	234	264	327	268	2 175
ХАНГАЙН БҮС					
ДҮН	25 163	5 529	4 854	10 116	6 286
АР	777	50	122	106	119
БХ	1 464	132	1 457	1 610	59
БУ	5 963	1 509	1 278	1 953	1 031
ОР	1 129	1 627	1 078	914	1 925
ӨВ	1 783	1 505	306	2 127	1 815
ХӨ	14 047	706	613	3 406	1 337
ТӨВИЙН БҮС					
ДҮН	100 523	124 687	89 878	374 578	296 940
ГС	182	1 069	758	696	2 822
ДА	12 955	16 532	13 211	34 965	19 824
ДО	619	357	368	593	923
ДУ	594	495	32	315	34
ӨМ	2 499	1 589	581	784	191
СЭ	11 104	12 602	13 449	23 360	21 221
ТӨ	72 570	92 043	61 479	313 865	251 925
ЗҮҮН БҮС					
ДҮН	2 728	1 614	1 600	5 547	9 574
ДД	1 470	1 014	1 051	3 975	9 010
СҮ	673	184	159	1 158	103
ХЭ	585	416	390	414	461
УЛААНБААТАР					
УБ	343 853	309 830	231 026	258 675	235 384

ХУДГИЙН ТОО, бүс, аймаг, нийслэлээр

	Оны эцэст тоологдсон нийт худаг				Инженерийн				Энгийн уурхайн			
	2006	2009	2012	2015	2006	2009	2012	2015	2006	2009	2012	2015
ДҮН	38 690	42 345	29 519	42 098	10 071	10 229	8 144	15 393	28 619	32 116	21 375	26 705
БАРУУН БҮС												
ДҮН	6 163	7 459	4 390	8 328	1 607	1 616	1 458	2 572	4 556	5 843	2 932	5 756
БӨ	1 027	1 727	970	3 009	113	155	248	954	914	1 572	722	2 055
ГО	1 934	1 734	712	1 601	465	382	271	515	1 469	1 352	441	1 086
ЗА	839	882	779	700	407	386	415	448	432	496	364	252
УВ	1 105	957	406	589	413	361	179	315	692	596	227	274
ХО	1 258	2 159	1 523	2 429	209	332	345	340	1 049	1 827	1 178	2 089
ХАНГАЙН БҮС												
ДҮН	8 022	8 940	5 086	8 031	2 562	2 049	1 711	3 541	5 460	6 891	3 375	4 490
АР	1 088	963	436	684	940	476	350	610	148	487	86	74
БХ	2 568	2 916	1 722	2 763	216	251	276	684	2 352	2 665	1 446	2 079
БУ	1 117	1 388	427	654	367	342	284	573	750	1 046	143	81
ОР	150	166	93	186	54	74	45	112	96	92	48	74
ӨВ	2 107	2 321	1 864	2 583	606	399	548	841	1 501	1 922	1 316	1 742
ХӨ	992	1 186	544	1 161	379	507	208	721	613	679	336	440
ТӨВИЙН БҮС												
ДҮН	18 231	18 273	13 173	16 267	4 390	3 829	2 706	5 204	13 841	14 444	10 467	11 063
ГС	214	234	246	317	60	153	141	169	154	81	105	148
ДА	922	887	445	573	90	70	197	224	832	817	248	349
ДО	3 429	2 293	2 269	2 492	968	791	206	325	2 461	1 502	2 063	2 167
ДУ	3 143	3 360	2 929	2 872	469	381	300	432	2 674	2 979	2 629	2 440
ӨМ	5 092	5 012	3 522	3 945	1 350	1 032	393	573	3 742	3 980	3 129	3 372
СЭ	3 749	4 496	2 664	4 095	642	540	812	2 067	3 107	3 956	1 852	2 028
ТӨ	1 682	1 991	1 098	1 973	811	862	657	1 414	871	1 129	441	559
ЗҮҮН БҮС												
ДҮН	6 113	7 326	6 148	7 763	1 474	2 596	1 724	2 437	4 639	4 730	4 424	5 326
ДД	2 342	2 616	2 522	3 329	229	292	524	815	2 113	2 324	1 998	2 514
СҮ	2 206	3 206	2 296	2 726	374	1 731	539	768	1 832	1 475	1 757	1 958
ХЭ	1 565	1 504	1 330	1 708	871	573	661	854	694	931	669	854
УЛААНБААТАР												
УБ	161	347	722	1 709	38	139	545	1 639	123	208	177	70

НИЙТ ХАШААНЫ ТОО, бүс, аймаг, нийслэлээр

хашааны тоо-шир, багтаамж-мян.толгой

	2006		2009		2012		2015	
	тоо	багтаамж	тоо	багтаамж	тоо	багтаамж	тоо	багтаамж
ДҮН	129 438	37 286.3	140 721	44 999.4	167 090	55 191.9	209 010.0	66 801.9
БАРУУН БҮС								
ДҮН	33 908	10 692.5	35 297	10 708.0	40 729	11 001.6	54 237.0	14 860.6
БӨ	5 553	1 901.5	7 477	1 813.8	10 342	2 221.7	18 013.0	3 260.5
ГО	5 202	2 342.4	5 223	2 240.9	4 328	1 803.9	5 822.0	2 519.9
ЗА	7 582	2 182.3	7 303	2 076.4	8 763	2 621.3	10 515.0	3 318.4
УВ	8 568	2 123.6	8 231	2 677.9	8 254	2 002.1	9 602.0	2 816.7
ХО	7 003	2 142.7	7 063	1 899.0	9 042	2 352.7	10 285.0	2 945.1
ХАНГАЙН БҮС								
ДҮН	54 577	15 907.3	58 862	19 498.8	71 555	22 987.7	88 521.0	24 963.0
АР	12 993	2 746.8	15 288	3 313.5	18 016	6 182.8	24 087.0	6 025.9
БХ	5 112	1 782.6	5 802	2 113.7	5 893	2 553.6	8 056.0	3 916.6
БУ	5 767	3 469.8	7 120	2 252.6	10 363	3 990.6	11 220.0	4 323.9
ОР	1 224	1 379.0	1 305	244.5	1 356	310.3	1 221.0	97.8
ӨВ	8 131	2 421.6	9 618	7 758.4	9 484	3 518.0	12 103.0	4 165.8
ХӨ	21 350	4 107.5	19 729	3 816.1	26 443	6 432.4	31 834.0	6 433.0
ТӨВИЙН БҮС								
ДҮН	27 315	7 095.3	30 445	9 323.3	35 164	12 997.7	42 237.0	17 161.9
ГС	324	143.2	374	150.3	472	220.4	617.0	292.0
ДА	1 676	152.8	1 788	206.5	2 679	542.1	3 047.0	627.4
ДО	2 569	691.6	2 381	943.3	3 268	1 887.1	4 038.0	2 620.0
ДУ	4 972	2 216.5	4 848	2 197.3	4 458	2 499.1	5 113.0	3 594.5
ӨМ	3 953	1 281.8	4 145	1 749.2	3 888	1 838.7	4 497.0	2 137.4
СЭ	7 044	777.5	8 394	1 595.1	9 611	2 138.5	11 247.0	2 542.1
ТӨ	6 777	1 831.9	8 515	2 481.6	10 788	3 871.8	13 678.0	5 348.5
ЗҮҮН БҮС								
ДҮН	10 151	3 269.3	12 550	5 008.2	14 944	7 560.6	18 576.0	9 172.6
ДД	2 483	815.4	3 401	858.2	4 123	2 012.9	5 018.0	2 265.4
СҮ	2 490	1 125.8	3 732	1 584.0	3 656	1 849.2	4 120.0	2 219.3
ХЭ	5 178	1 328.1	5 417	2 566.0	7 165	3 698.5	9 438.0	4 688.0
УЛААНБААТАР								
УБ	3 487	321.9	3 567	461.1	4 698	644.3	5 439.0	643.7

МАЛЫН ХАШААНЫ БҮРЭЛДЭХҮҮН, бүс, аймаг, нийслэлээр

хашааны тоо-шир, багтаамж-мян.толгой

	2015 оны эцэст								Нийт хашаанаас бодын хашаа	
	тоологдсон нийт хашаа		Дулаан байр		Саравчтай байр		Саравчгүй			
	тоо	багтаамж	тоо	багтаамж	тоо	багтаамж	тоо	багтаамж	тоо	багтаамж
ДҮН	209 010	66 801.9	33 578	6 087.4	119 066	40 112.4	56 366	20 602.1	21 909	3 675.2
БАРУУН БҮС										
ДҮН	54 237	14 860.6	13 212	2 108.6	20 278	6 157.1	20 747	6 595.0	3 266	360.3
БӨ	18 013	3 260.5	4 138	605.8	7 134	1 430.8	6 741	1 224.0	428	40.9
ГО	5 822	2 519.9	444	38.1	1 968	957.3	3 410	1 524.5	63	11.4
ЗА	10 515	3 318.4	2 647	350.5	5 192	1 860.1	2 676	1 107.7	1 154	114.0
УВ	9 602	2 816.7	4 427	970.3	3 504	1 305.7	1 671	540.8	1 282	148.0
ХО	10 285	2 945.1	1 556	143.9	2 480	603.2	6 249	2 198.0	339	45.9
ХАНГАЙН БҮС										
ДҮН	88 521	24 963.0	12 126	2 322.9	57 137	16 883.7	19 258	5 756.4	11 640	1 996.6
АР	24 087	6 025.9	3 055	742.0	15 223	3 977.8	5 809	1 306.0	2 277	535.5
БХ	8 056	3 916.6	151	30.8	2 646	1 369.9	5 259	2 515.9	204	83.1
БУ	11 220	4 323.9	967	295.7	8 703	3 350.8	1 550	677.4	1 144	309.6
ОР	1 221	97.8	145	8.9	957	83.4	119	5.5	280	14.4
ӨВ	12 103	4 165.8	1 203	357.7	10 117	3 513.1	783	295.0	369	59.5
ХӨ	31 834	6 433.0	6 605	887.7	19 491	4 588.7	5 738	956.6	7 366	994.4
ТӨВИЙН БҮС										
ДҮН	42 237	17 161.9	6 252	1 301.4	26 892	11 334.0	9 093	4 526.5	5 564	922.8
ГС	617	292.0	15	4.0	500	241.9	102	46.1	48	9.1
ДА	3 047	627.4	596	160.5	2 172	411.3	279	55.6	841	128.9
ДО	4 038	2 620.0	25	11.3	1 759	1 211.5	2 254	1 397.2	64	16.9
ДУ	5 113	3 594.5	80	43.6	4 054	2 923.6	979	627.3	30	6.5
ӨМ	4 497	2 137.4	309	37.0	2 243	1 176.0	1 945	924.4	191	38.8
СЭ	11 247	2 542.1	2 454	547.1	7 220	1 555.0	1 573	440.0	1 742	313.4
ТӨ	13 678	5 348.5	2 773	498.0	8 944	3 814.8	1 961	1 035.7	2 648	409.2
ЗҮҮН БҮС										
ДҮН	18 576	9 172.6	614	219.4	11 185	5 300.7	6 777	3 652.5	835	328.0
ДД	5 018	2 265.4	116	25.1	3 937	1 778.5	965	461.7	130	49.4
СҮ	4 120	2 219.3	56	30.9	1 392	798.9	2 672	1 389.5	68	34.2
ХЭ	9 438	4 688.0	442	163.5	5 856	2 723.3	3 140	1 801.2	637	244.4
УЛААНБААТАР										
УБ	5 439	643.7	1 374	135.2	3 574	436.7	491	71.8	604	67.6

МАЛЫН ХАШААНЫ ХАНГАМЖ, бүс, аймаг, нийслэлээр

	Бог малын хашааны хангамж				Бод малын хашааны хангамж			
	2006	2009	2012	2015	2006	2009	2012	2015
ДҮН	112.0	113.3	132.9	130.1	156.8	130.0	148.5	97.2
БАРУУН БҮС								
ДҮН	101.7	97.6	98.8	116.8	117.1	217.7	265.8	53.3
БӨ	141.8	151.7	144.7	179.4	41.1	41.7	271.3	28.3
ГО	106.2	109.4	69.0	91.5	374.1	19.1	498.8	19.4
ЗА	87.7	72.3	101.7	114.3	127.8	163.4	238.5	71.8
УВ	93.9	121.7	102.7	108.8	60.6	88.2	60.0	94.4
ХО	95.6	61.8	89.1	110.7	141.0	632.0	364.4	29.4
ХАНГАЙН БҮС								
ДҮН	135.9	124.1	148.7	130.9	229.2	116.5	154.5	121.5
АР	125.7	101.3	188.7	153.0	63.5	76.4	149.5	98.4
БХ	105.3	86.1	89.1	112.8	24.3	11.0	167.9	44.0
БУ	177.1	92.7	163.7	150.0	847.7	94.5	105.4	110.0
ОР	883.7	106.9	167.2	91.3	367.7	29.3	172.6	74.9
ӨВ	98.0	226.2	127.7	102.9	107.8	239.6	36.4	27.3
ХӨ	132.4	94.6	165.0	142.8	261.5	165.1	266.0	253.7
ТӨВИЙН БҮС								
ДҮН	110.2	93.4	143.0	141.4	92.8	115.2	98.5	127.0
ГС	92.8	91.5	95.9	81.3	25.0	173.0	118.9	73.4
ДА	82.9	50.2	204.2	220.0	131.3	131.8	191.8	274.6
ДО	216.3	87.4	159.0	166.5	45.4	308.9	32.5	24.3
ДУ	127.4	109.1	156.1	140.4	7.4	10.0	65.9	11.9
ӨМ	118.6	107.1	134.4	113.8	654.0	246.1	91.2	208.0
СЭ	105.9	107.3	171.4	190.8	105.2	101.2	127.9	150.8
ТӨ	93.8	75.9	120.8	130.7	80.0	91.7	110.5	129.5
ЗҮҮН БҮС								
ДҮН	77.8	100.1	128.6	129.9	91.9	85.3	99.8	50.6
ДД	75.7	59.9	188.0	186.2	150.7	120.3	94.8	30.2
СҮ	83.0	101.1	85.6	84.4	25.0	27.1	55.9	15.9
ХЭ	74.5	123.6	141.1	146.7	106.3	97.4	145.6	90.3
УЛААНБААТАР								
УБ	100.0	112.9	261.9	205.2	135.6	169.4	72.9	78.6

ТАРИАЛСАН ТАЛБАЙ, ХУРААСАН УРГАЦ, ГА-ГИЙН УРГАЦ, ургамлын төрлөөр

	БҮГД				ХАА-н компани, хоршоо				Иргэд, өрхийн аж ахуй			
	2012	2013	2014	2015	2012	2013	2014	2015	2012	2013	2014	2015
	Тариалсан талбай (мян.га)											
Үр тариа	306.2	293.3	315.0	390.7	267.6	265.4	284.8	356.4	38.6	27.9	30.2	34.3
Үүнээс: буудай	297.3	275.6	291.2	361.2	260.1	250.5	265.0	330.8	37.2	25.1	26.2	30.4
Төмс	16.8	15.5	13.2	12.8	5.9	4.2	3.2	3.3	10.9	11.3	10.0	9.5
Хүнсний ногоо	7.9	8.3	8.7	7.7	1.6	1.1	1.4	1.6	6.3	7.2	7.3	6.1
Тэжээлийн ургамал	13.8	14.4	17.0	23.8	7.6	7.4	10.4	16.8	6.2	7.0	6.6	7.1
Техникийн ургамал	33.2	83.9	86.7	84.5	26.1	73.2	78.4	70.3	7.1	10.7	8.3	14.2
Хураасан ургац (мян.т)												
Үр тариа	479.4	387.0	518.8	216.3	439.1	355.6	475.5	204.1	40.3	31.4	43.3	12.1
Үүнээс: буудай	465.3	368.4	488.3	203.9	426.8	340.7	451.3	192.9	38.5	27.7	37.0	11.0
Төмс	245.9	191.6	161.5	163.8	77.4	55.4	47.7	45.9	168.5	136.2	113.8	117.9
Хүнсний ногоо	98.9	101.8	104.8	72.3	12.7	12.3	17.2	14.8	86.2	89.5	87.6	57.6
Тэжээлийн ургамал	46.2	42.6	44.3	49.2	22.9	20.2	25.2	29.2	23.3	22.4	19.0	19.9
Техникийн ургамал	20.9	41.7	52.1	23.1	18.6	37.7	47.4	20.7	2.3	4.0	4.7	2.4
Өвс хадлан	1 175.1	1 169.3	1 178.7	1 028.7	119.7	45.0	86.3	100.0	1 055.4	1 124.3	1092.4	928.6
Га-гийн ургац (ц)												
Үр тариа	15.7	13.2	16.5	5.5	16.4	13.4	16.7	5.7	10.4	11.3	14.3	3.5
Буудай	15.7	13.4	16.8	5.6	16.4	13.6	17.0	5.8	10.3	11.0	14.1	3.6
Төмс	146.4	123.6	122.3	127.5	131.2	131.9	151.0	139.0	154.6	120.5	113.3	123.6

ТАРИАЛСАН НИЙТ ТАЛБАЙД УРГАМЛЫН ТӨРЛИЙН ЭЗЛЭХ ХУВЬ, ургамлын төрлөөр

	БҮГД				ХАА-н компани, хоршоо				Иргэд, өрхийн аж ахуй			
	2012	2013	2014	2015	2012	2013	2014	2015	2012	2013	2014	2015
	Үр тариа	80.8	70.6	71.5	74.4	86.5	75.6	75.3	78.5	55.9	43.5	48.3
буудай	78.5	66.4	66.1	68.8	84.0	71.3	70.1	72.9	53.8	39.2	42.0	42.7
Төмс	4.4	3.7	3.0	2.4	1.9	1.2	0.8	0.7	15.8	17.6	16.1	13.4
Хүнсний ногоо	2.1	2.0	2.0	1.5	0.5	0.3	0.4	0.3	9.1	11.2	11.7	8.6
Тэжээлийн ургамал	3.6	3.5	3.9	4.5	2.5	2.1	2.7	3.7	9.0	10.9	10.6	10.0
Техникийн ургамал	8.7	20.2	19.7	16.1	8.4	20.8	20.7	15.5	10.3	16.7	13.3	19.9
Бусад	0.5	0.0	0.0	1.0	0.2	0.0	0.0	1.2	0.0	0.0	0.0	0.0
Дүн	100.0	100.0	100.0	100.0	100.0	100.0	100.0	100.0	100.0	100.0	100.0	100.0

ТАРИАЛСАН ТАЛБАЙ, ХУРААСАН УРГАЦ, ГА-ГИЙН УРГАЦ, бүс, аймаг, нийслэлээр, ургамлын төрлөөр

	Тариалсан талбай, га							
	Үр тариа		Төмс		Хүнсний ногоо		Тэжээлийн ургамал	
	2014	2015	2014	2015	2014	2015	2014	2015
ДҮН	315 032.9	390 690.2	13 204.6	12 839.4	8 668.4	7 656.4	16 975.6	23 841.3
	БАРУУН БҮС							
ДҮН	10 601.1	8 035.5	1 535.7	1 568.7	1 779.1	1 305.4	3 449.2	3 568.1
БӨ	50.0	47.5	313.2	281.7	148.3	123.3	545.6	455.2
ГО	490.7	329.6	109.2	84.1	71.9	78.1	415.8	397.5
ЗА	1 588.0	1 580.0	248.3	211.7	143.4	116.8	848.5	520.0
УВ	8 308.6	5 951.3	153.7	215.5	192.2	222.9	1 177.4	1 664.5
ХО	163.9	127.1	711.3	775.7	1 223.3	764.3	461.9	530.9
	ХАНГАЙН БҮС							
ДҮН	55 146.5	63 184.4	2 272.1	2 073.7	1 337.2	1 297.3	3 208.7	3 812.1
АР	2 666.0	4 211.0	515.0	470.9	178.7	158.3	1 108.6	1 456.5
БХ	10.6	12.0	225.3	244.3	166.3	168.1	553.2	561.2
БУ	32 224.9	37 703.4	646.3	497.0	325.3	270.7	484.0	452.0
ОР	2 969.0	1 932.0	252.2	176.3	256.1	225.6	151.0	99.0
ӨВ	2 497.0	4 045.9	342.3	364.3	182.8	199.4	695.0	864.4
ХӨ	14 779.0	15 280.2	291.0	320.8	228.0	275.2	216.9	379.0
	ТӨВИЙН БҮС							
ДҮН	219 850.3	253 021.3	8 273.9	8 218.8	4 705.5	4 274.9	9 476.5	15 775.2
ГС	-	-	6.1	8.3	14.9	16.2	3.2	1.4
ДА	11 030.5	14 660.9	591.2	382.8	1 341.4	1 023.6	319.7	128.0
ДО	-	2.3	34.4	32.0	45.3	45.8	8.6	8.7
ДУ	0.5	-	33.2	29.6	11.3	14.4	3.8	26.0
ӨМ	0.1	-	59.6	66.0	64.1	76.0	48.4	36.0
СЭ	142 315.8	153 567.6	2 944.9	2 895.4	2 245.9	2 293.1	3 126.9	7 930.0
ТӨ	66 503.5	84 790.5	4 604.4	4 804.7	982.7	805.8	5 965.9	7 645.1
	ЗҮҮН БҮС							
ДҮН	29 435.0	66 449.0	666.7	628.1	363.3	334.8	503.5	278.5
ДД	9 925.0	30 447.0	223.6	228.2	125.7	133.8	103.5	11.5
СҮ	2 434.0	9 696.0	75.4	71.4	32.2	29.1	227.0	102.0
ХЭ	17 076.0	26 306.0	367.7	328.5	205.4	171.9	173.0	165.0
	УЛААНБААТАР							
УБ	-	-	456.3	350.2	483.2	444.0	337.6	407.4

	Хураасан ургац, т						Га-гийн ургац, ц			
	Үр тариа		Төмс		Хадлан өвс, мян.т		Үр тариа		Төмс	
	2014	2015	2014	2015	2014	2015	2014	2015	2014	2015
ДҮН	518 793.0	216 267.8	161 488.5	163 766.9	1 178.7	1 028.7	16.5	5.5	122.3	127.5
БАНГАЙН БҮС										
ДҮН	8 365.0	5 056.4	16 524.3	18 023.4	196.0	174.4	7.9	6.3	107.6	114.9
БӨ	70.1	56.9	2 694.7	2 756.4	60.1	59.2	14.0	12.0	86.0	97.9
ГО	475.4	514.1	510.1	652.6	4.7	5.9	9.7	15.6	46.7	77.6
ЗА	1 195.0	730.0	2 182.6	1 879.2	18.1	12.6	7.5	4.6	87.9	88.8
УВ	6 438.5	3 641.1	2 088.3	2 768.6	55.3	40.7	7.7	6.1	135.9	128.5
ХО	186.0	114.4	9 048.6	9 966.6	57.8	55.8	11.4	9.0	127.2	128.5
ХАНГАЙН БҮС										
ДҮН	89 331.4	48 796.0	22 693.3	20 280.8	412.3	346.8	16.2	7.7	99.9	97.8
АР	3 539.0	2 676.2	3 947.0	3 538.5	81.3	71.6	13.3	6.4	76.6	75.1
БХ	17.9	21.8	2 612.2	2 781.1	3.9	5.1	16.9	18.2	115.9	113.8
БУ	47 677.3	28 961.2	7 164.2	5 124.8	94.8	86.6	14.8	7.7	110.8	103.1
ОР	10 741.2	2 749.0	2 388.2	1 920.5	11.3	7.6	36.2	14.2	94.7	108.9
ӨВ	3 721.9	3 997.6	3 991.5	4 010.3	39.5	32.2	14.9	9.9	116.6	110.1
ХӨ	23 634.1	10 390.2	2 590.2	2 905.6	181.5	143.7	16.0	6.8	89.0	90.6
ТӨВИЙН БҮС										
ДҮН	374 024.2	124 610.5	109 897.4	115 744.5	350.1	281.9	17.0	4.9	132.8	140.8
ГС	-	-	56.3	49.4	0.9	1.8	-	-	92.1	59.5
ДА	14 928.0	3 912.0	7 327.6	2 944.8	61.7	59.0	13.5	2.7	123.9	76.9
ДО	-	0.4	220.5	226.9	3.4	4.2	-	1.6	64.0	70.9
ДУ	0.2	-	142.1	110.2	0.3	0.1	3.6	-	42.8	37.2
ӨМ	0.1	-	639.3	683.0	9.6	5.4	20.0	-	107.3	103.6
СЭ	245 349.5	86 201.0	45 436.9	37 990.9	153.2	144.9	17.2	5.6	154.3	131.2
ТӨ	113 746.4	34 497.1	56 074.7	73 739.1	121.0	66.5	17.1	4.1	121.8	153.5
ЗҮҮН БҮС										
ДҮН	47 072.4	37 805.0	8 038.8	6 616.3	207.1	213.1	16.0	5.7	120.6	105.3
ДД	15 576.0	25 848.0	2 170.5	1 712.6	57.0	64.4	15.7	8.5	97.1	75.0
СҮ	3 965.0	2 003.3	713.6	601.1	12.9	19.9	16.3	2.1	94.7	84.2
ХЭ	27 531.4	9 953.7	5 154.8	4 302.6	137.3	128.8	16.1	3.8	140.2	131.0
УЛААНБААТАР										
УБ	-	-	4 334.6	3 101.9	13.2	12.5	-	-	95.0	88.6

УРИНШ БОЛОВСРУУЛАЛТЫН ХЭМЖЭЭ, бүс, аймаг, нийслэлээр

га

	2012	2013	2014	2015	2015/2014	
					хувь	зөрүү
ДҮН	316 999	311 167	337 172	335 782	99.6	-1 390
БАРУУН БҮС						
ДҮН	5 000	2 040	5 500	3 000	54.5	-2 500
ЗА	2 200	1 500	1 500	1 500	100.0	0
УВ	2 800	540	4 000	1 500	37.5	-2 500
ХАНГАЙН БҮС						
ДҮН	57 028	52 472	56 924	64 326	113.0	7 402
АР	3 800	3 800	4 850	6 730	138.8	1 880
БУ	31 035	30 068	32 802	35 331	107.7	2 529
ОР	4 406	3 819	3 200	3 200	100.0	0
ӨВ	3 050	1 760	2 000	5 963	298.2	3 963
ХӨ	14 737	13 025	14 072	13 102	93.1	- 970
ТӨВИЙН БҮС						
ДҮН	219 481	218 307	215 312	208 506	96.8	-6 806
ДА	13 660	13 203	12 441	10 945	88.0	-1 496
СЭ	141 340	134 968	126 885	125 090	98.6	-1 795
ТӨ	64 481	70 136	75 986	72 471	95.4	-3 515
ЗҮҮН БҮС						
ДҮН	35 490	38 348	59 436	59 950	100.9	514
ДД	24 060	21 200	35 430	27 450	77.5	-7 980
СҮ	-	-	5 050	8 500	168.3	3 450
ХЭ	11 430	17 148	18 956	24 000	126.6	5 044

**ГАЗАР ТАРИАЛАНГИЙН ГОЛ НЭРИЙН БҮТЭЭГДЭХҮҮНИЙ
ЭКСПОРТ, ИМПОРТ, ХЭРЭГЛЭЭНИЙ ХЭМЖЭЭ**

Т

Бүтээгдэхүүний нэр	Үйлдвэрлэл				Цэвэр импорт (импорт-экспорт)*			
	2012	2013	2014	2015	2012	2013	2014	2015
Улаан буудай	465 293.9	368 458.4	488 293.6	203 899.2	3 345.1	-12 513.9	33 988.1	21 070.9
Арвай	5 925.1	4 407.4	8 472.7	2 442.9	- 716.4	-5 797.7	0.0	373.9
Овьёос	5 933.6	10 109.8	18 757.6	3 290.3	4 209.0	3 788.7	4 664.5	9 288.8
Бусад үр тариа	2 196.2	4 147.0	3 269.0	6 635.5	1 924.2	2 810.1	2 056.3	0.3
Төмс	245 935.0	191 619.2	161 488.5	163 766.9	3 162.4	-2 455.7	925.7	17 058.9
Улаан лооль	2 100.5	2 497.9	2 393.2	1 870.8	3 514.0	3 366.8	4 130.4	3 888.9
Сонгино, саримс	6 206.9	10 293.0	10 437.8	7 350.7	10 453.1	16 241.1	19 074.7	8 623.3
Байцаа	20 247.7	20 622.8	18 691.2	15 440.2	34 499.7	23 094.4	23 899.1	24 487.9
Лууван, манжин	56 571.7	56 888.9	58 627.1	36 135.5	18 462.5	10 427.6	9 112.8	2 297.1
Өргөст хэмх	3 668.4	4 340.9	4 716.4	3 839.3	1 283.2	3 044.7	2 980.6	3 284.2
Тарвас, гуа, хулуу	6 432.2	5 382.8	6 344.9	6 463.4	5 836.3	6 379.2	5 931.5	5 320.6
Бусад ногоо	3 690.2	1 723.8	3 581.4	1 247.6	7 048.4	8 817.2	7 301.8	7 926.2

* Эх үүсвэр: Гааль, Татварын Ерөнхий Газрын мэдээлэл

Бүтээгдэхүүний нэр	Хүснэгт 54-ийн үргэлжлэл							
	Нийт хэрэглээ (үйлдвэрлэлт + цэвэр импорт)				Үйлдвэрлэл Нийт хэрэглээ %			
	2012	2013	2014	2015	2012	2013	2014	2015
Улаан буудай	468 639.0	355 944.5	522 281.7	224 970.1	99.3	103.5	93.5	90.6
Арвай	5 208.7	-1 390.3	8 472.8	2 816.8	113.8	-	100.0	86.7
Овьёос	10 142.6	13 898.5	23 422.1	12 579.1	58.5	72.7	80.1	26.2
Бусад үр тариа	4 120.4	6 957.1	5 325.3	6 635.8	53.3	59.6	61.4	100.0
Төмс	249 097.4	189 163.5	162 414.3	180 825.8	98.7	101.3	99.4	90.6
Улаан лооль	5 614.5	5 864.7	6 523.6	5 759.7	37.4	42.6	36.7	32.5
Сонгино, саримс	16 660.0	26 534.1	29 512.6	15 974.0	37.3	38.8	35.4	46.0
Байцаа	54 747.4	43 717.2	42 590.2	39 928.1	37.0	47.2	43.9	38.7
Лууван, манжин	75 034.2	67 316.5	67 739.9	38 432.6	75.4	84.5	86.5	94.0
Өргөст хэмх	4 951.6	7 385.6	7 697.0	7 123.6	74.1	58.8	61.3	53.9
Тарвас, гуа, хулуу	12 268.5	11 762.0	12 276.4	11 783.9	52.4	45.8	51.7	54.8
Бусад ногоо	10 738.6	10 541.0	10 883.2	9 173.8	34.4	16.4	32.9	13.6