

ГАРЧИГ

- I. МАЛЧДЫН ТОО, ТЭДНИЙ СОЁЛ, АХУЙН НӨХЦӨЛ, ХАА-Н БОЛОВСОН ХҮЧИН, МАШИН ТЕХНИКИЙН ТОО,**
 - I.1. Малчдын тоо, насны бүлэг
 - I.2. Малчдын соёл, ахуйн нөхцөл
 - I.3. ХАА-д ажиллаж байгаа боловсон хүчин, ашиглагдаж байгаа машин техникийн тоо
- II. МАЛЫН ТОО, БҮТЭЦ**
 - II.1. Малын тооны өсөлт, бууралт
 - II.2. Хувийн /амины/ малын тоо
 - II.3. Хээлтэгч мал
 - II.4. Төл бойжилт
 - II.5. Том малын зүй бус хорогдол
 - II.6. Малын хээл хаялт, сувайралт
 - II.7. Хээлтэгч, хээлтүүлэгчийн тохироо
 - II.8. Малын хэрэглээний зарлага
 - II.9. Сүргийн бүтэц
 - II.10. Цэвэр үүлрийн болон эрлийз, нутгийн шилдэг омгийн мал
- III. МАЛЫН БЭЛЧЭЭР, ТЭЖЭЭЛИЙН ХҮРЭЛЦЭЭ, ХАНГАМЖ**
 - III.1. Бэлчээрийн хүрэлцээ
 - III.2. Малын тэжээлийн үйлдвэрлэлт, хангамж
- IV. МАЛЫН ХАШАА, БАГТААМЖ**
- V. ТЭЖЭЭВЭР АМЬТАД**
- VI. СУДАЛГААНЫ ХЭСЭГ**
- VII. ДҮГНЭЛТ, САНАЛ**

ӨМНӨХ ҮГ

Статистикийн тухай “ Монгол Улсын хуулийн 7 дугаар зүйлийн 1 дэх заалт, Монгол Улсын Засгийн газрын 2003 оны 224 дүгээр тогтоолын дагуу Үндэсний Статистикийн газар мал, тэжээвэр амьтад, тэжээлийн тооллогыг 2003 оны 12 сарын 7-ноос 17-ны өдрүүдэд улсын хэмжээнд зохион байгуулж, дүнг нэгтгэн 2004 оны 1 дүгээр сард гаргаж, холбогдох байгууллагуудад хүргүүлсэн болно.

Мал, тэжээвэр амьтад, тэжээлийн тооллогын 2003 оны дүнд үндэслэсэн энэхүү танилцуулгад малчдын тоо, тэдний соёл, ахуйн нөхцөл, мал, тэжээвэр амьтадас гадна малын хашаа, бэлчээр, тэжээлийн хүрэлцээ, хангамж зэрэг тооллогын үзүүлэлтүүдийг 2-10 жилийн гүйцэтгэлээр зэрэгцүүлэлт хийж харуулсан.

Танилцуулга нь 6 бүлэг, 48 хавсралтаас бүрдэж байгаа бөгөөд тооллогын дүнг бүсчилсэн байдлаар Баруун, Хангай, Төв, Зүүн бүс болон Улаанбаатар гэсэн ангилаллаар зэрэгцүүлэлт хийн гаргалаа.

Манай улсын мал аж ахуйн салбарын өнөөгийн байдалд дүгнэлт хийж, цаашид авч хэрэгжүүлэх арга хэмжээг боловсруулах, төлөвлөхөд энэхүү танилцуулга судлагаа суурь материал болно гэдэгт итгэж байна.

ҮНДЭСНИЙ СТАТИСТИКИЙН ГАЗАР

2004-04-01

ТОВЧ ТАЙЛБАР, ТОДОРХОЙЛОЛТ

Малтай өрх. Малчин өрхөөс гадна малыг ахуй амьдралдаа туслах чанарын үүрэгтэй өсгөн үржүүлдэг өрхийг хэлнэ.

Малчин өрх. Жилийн 4 улирлын туршид малаа маллаж, малын ашиг шим нь тэдний амьжиргааны эх үүсвэр болгож байгаа өрхийг хэлнэ.

Малчид. Жилийн 4 улирлын туршид мал аж ахуйг эрхэлж, малын ашиг шим нь тэдний амьжиргааны эх үүсвэр болгож байгаа 16 ба түүнээс дээш насны хүмүүсийг хэлнэ.

Бодод шилжүүлэх коэффициент.

1 Адуу, үхэр- 1 бод,

1 тэмээ -1.5 бод,

6 хонь-1 бод

8 ямаа –1 бод

Бог малд буюу хонин толгойд шилжүүлэх коэффициент:

1 тэмээ-5 хонь

1 адуу- 7 хонь

1 үхэр- 6 хонь

1 хонь -1 хонь

1 ямаа- 0.9 хонь

Нас гүйцсэн мал. Малын төрөл бүр дээр сүүлчийн 2 насны малыг хэлнэ.

Тэмээ- 4 настай , 5 ба түүнээс дээш настай

Адуу- 3 настай, 4 ба түүнээс дээш настай

Үхэр- 2 настай, 3 ба түүнээс дээш настай

Бог мал – тухайн жилийн төл малаас бусад насны мал

Өсвөр насны мал .

Тэмээ-Өнгөрсөн жилийн төл, 2, 3 настай

Адуу- Өнгөрсөн жилийн төл, 2 настай

Үхэр- Өнгөрсөн жилийн төл

Төл мал. Тухайн жилийн төлийг хэлнэ.

Бэлэн хээлтэгч. Малын төрөл бүр дээр сүүлийн 2 насны эм малыг хэлнэ.

Малын тоо, толгойн өсөлт. Оны эцсийн малаас оны эхний малыг хасаж гаргана. Харьцангуй үзүүлэлтийг гаргахдаа оны эцсийн малын тоог эхний малын тоонд харьцуулан 100-гаар үржүүлнэ.

Малын өсөлтийн **орлого тал** нь төл бойжилт, **зарлага тал нь** хэрэглээний зарлага, том малын зүй бус хорогдол болно.

Төллөлтийн хувь. Төллөсөн хээлтэгчийн тоог оны эхний хээлтэгчийн тоонд харьцуулан, 100 –гаар үржүүлнэ.

Бойжилтийн хувь. Бойжсон төлийн тоог нийт гарсан төлийн тоонд харьцуулан 100 –гаар үржүүлнэ.

100 эхээс бойжуулсан төл. Бойжуулсан төлийн тоог оны эхний хээлтэгч малын тоонд харьцуулан 100-гаар үржүүлнэ.

Хээлтэгч, хээлтүүлэгчийн тохироо. Хээлтэгч малын тоог хээлтүүлэгч малын тоонд харьцуулан гаргана.

1 хээлтүүлэгчид ногдох хээлтэгчийн тооны норм нь:

Буур -	20-25
Азарга -	12-15
Бух -	35-45
Хуц, ухна -	25-30

Малын зүй бус хорогдолд өвчний (халдвартай, халдваргүй) хорогдол, гэнэтийн аюулын (цас зуд, үер ус, гал түймэр, аянга цахилгаан зэрэг) хорогдол, бусад шалтгааны (малын хариуллага, арчилгаа маллагаатай холбогдон гарсан) хорогдлыг оруулна.

Том малын зүй бус хорогдлын оны эхний малд эзлэх хувь. Зүй бусаар хорогдсон малын тоог оны эхний малын тоонд харьцуулан 100-гаар үржүүлнэ.

Малын хэрэглээний зарлага.

1. Оны эхний малын тоон дээр бойжуулсан төлийг нэмж, том малын зүй бус хорогдол, оны эцсийн малын тоог хасч гаргана.
2. Хүнсний хэрэглээний малын тоо=Алдсан мал+Зах зээлд борлуулсан+Аж ахуйн дотоодод хэрэглэсэн+(Бусдад шилжүүлсэн-Худалдаж авсан, шилжиж ирсэн) .
Бусдад шилжүүлсэн>=Худалдаж авсан, шилжиж ирсэн

Учир нь худалдаж авсан эсвэл шилжиж ирсэн нэг хэсэг малаа идсэн байж болно. Идээгүй тохиолдолд дээрх 2 тэнцэж байх учиртай.

Малын хашааны хангамж. Хашааны хангамжийг гаргахдаа хашааны багтаамжийг малын тоонд харьцуулан гаргана. Бод малын хашааны хангамжийг гаргахдаа бодын хашааны багтаамжийг үхрийн тоонд, бог малынхыг гаргахдаа богийн хашааны багтаамжийг бог малын /хонь, ямааны/ тоонд харьцуулна.

Тэжээл хангамж . Тэжээлийн хангамжийг гаргахдаа тэжээлийн нэгжид шилжүүлсэн тэжээлийн хэмжээг хонин толгойд шилжүүлсэн малын тоонд харьцуулан гаргана. Малын тэжээлийн хангамж, бэлчээрийн даацыг гаргахдаа малыг хонин толгойд шилжүүлэн тооцно.

Тэжээлийн нэгжид шилжүүлэх коэффициент. Бэлтгэсэн тэжээл нь илчлэг, чанарын байдлаараа харилцан адилгүй байдаг учраас нэг тэжээлийн нэгжид шилжүүлэн тэжээлийн хангамжийг гаргадаг. Үүний тулд доорхи

Хадлан өвс – 0.45

Таримал тэжээл - 0.35

Даршны ургамал - 0.25

Гар тэжээл, хужир шүү - 1.0

Төмс ногооны хаягдал - 0.22

Үр тарианы хаягдал - 0.9

Лай - 0.4

Сүрэл - 0.25 гэсэн итгэлцүүрүүдийг ашиглан тэжээлийн нэгжид шилжүүлнэ.

Малын тэжээлийн ангилал. Малын тэжээлийг ургамлын гаралтай, амьтны гаралтай, эрдэс тэжээлийн гаралтай гэж ангилна.

- Ургамлын гаралтай тэжээлд өвс, сүрэл, үр тариа, буурцгийн төрлийн ургамал орох бөгөөд бүдүүн, хүчит, шүүст тэжээл гэж ангилна.
 1. Бүдүүн тэжээл- өвс, сүрэл, нэг наст ба олон наст өвс орно.
 2. Хүчит тэжээл- үр тариа, үр тарианы хаягдал, вандуй, буурцаг орно.
 3. Шүүст тэжээл - Бүх төрлийн дарш, төмс ногооны хаягдал орно.
- Амьтны гаралтай тэжээлд үйлдвэрийн мах, яс, цусны гурил зэрэг орно.
- Эрдэс тэжээлд давс, хужир шүү орно.

Эдийн засгийн бүсэд:

Баруун бүсийн аймгууд – Баян-Өлгий, Говь-Алтай, Ховд, Увс, Завхан

Хангайн бүс – Баянхонгор, Булган, Архангай, Өвөрхангай, Орхон, Хөвсгөл аймаг

Төвийн бүс - Говьсүмбэр, Дорноговь, Дундговь, Өмнөговь, Сэлэнгэ, Төв, Дархан-Уул аймаг

Зүүн бүс – Хэнтий, Дорнод, Сүхбаатар аймаг

Улаанбаатар бүс - Улаанбаатар хот

I.МАЛТАЙ ӨРХ, МАЛЧДЫН ТОО, ТЭДНИЙ СОЁЛ АХУЙН ҮЗҮҮЛЭЛТҮҮД

I.1. Малтай өрх, малчдын тоо. 2003 онд аминдаа малтай 236.2

мянган өрх, үүний дотор 172.4 мянган малчин өрх мал аж ахуйн үйлдвэрлэл эрхэлж байна. Мөн мал аж ахуйн үйлдвэрлэлд 377.9 мянган малчид ажиллаж байна.

Малчдын 42.6 хувь нь буюу 161.0 мянга нь эмэгтэй малчид байна.

Насны бүлгээр авч үзвэл 53.4 хувь нь 16-34 насны, 33.5 хувь нь 35-аас тэтгэвэрт гарах насны, 13.1 хувь нь тэтгэврийн насны хүмүүс байна. /Зураг 1/

Хүснэгт 1

Өрх, малчдын тоо, насны бүрэлдэхүүн

	1999	2000	2001	2002	2003	2003 , % 2002
Малтай өрх, (мян.)	270.0	268.7	256.6	243.2	236.2	97.1
Малчин өрх, (мян.)	189.9	191.5	185.5	175.9	172.4	98.0
Малчдын тоо (мян.)	417.7	421.4	407.0	389.8	377.9	96.9
Үүнээс:16-34 насны	233.7	235.7	224.8	210.9	201.8	95.7
35-аас тэтгэвэрт гарах насны	126.8	130.3	130.7	128.2	126.6	98.8
Тэтгэврийн	57.2	55.4	51.5	50.7	49.6	97.8
Нийт малчдаас эмэгтэй	179.3	178.5	172.3	165.0	161.0	97.6
Насны бүрэлдэхүүн %	100.0	100.0	100.0	100.0	100.0	-
үүнээс: 16-34 насны	55.9	55.9	55.2	54.1	53.4	-
35-аас тэтгэвэрт гарах насны	30.4	30.9	32.1	32.9	33.5	-
Тэтгэврийн	13.7	13.2	12.7	13.0	13.1	-
Нэг малчин өрхөд ногдох малын тоо	177	158	141	136	147	108.0

2003 онд малчин өрхийн тоо 2002 онтой харьцуулахад 3.5 мянгаар, малчдын тоо 11.9 мянгаар буурчээ.

Дорноговь, Дорнод, Сүхбаатар, Завхан, Говьсүмбэр, Архангай аймгуудад малчин өрхийн тоо өсч, бусад аймгуудад буурсан байна. Мөн малчдын тоо Хэнтий, Дархан-Уул, Ховд аймаг, Улаанбаатар хотод өсч, бусад аймгуудад буурчээ (Хавсралт 1, 2).

Энэ нь сүүлийн жилүүдэд тохиолдсон ган, зуд зэрэг байгалийн бэрхшээлийн улмаас голлон шалтгаалсан байна.

Бүсээр авч үзвэл нийт малчин өрхийн 28.2 хувь Баруун, 40.8 хувь нь Хангайн 18.2 хувь нь Төвийн, 11.5 хувь нь Зүүн бүсэд, 1.3 хувь нь Улаанбаатарт байна.

2003 онд 1 малчин өрхөд 147 толгой мал ногдож, 2002 онхоос 11 толгойгоор нэмэгдсэн байна.

Бүсээр авч үзвэл 1 малчин өрхөд ногдох малын тоо бүх бүсэд 2002 оныхоос өсч, Баруун, Төв, Зүүн бүс, Улаанбаатар хотод улсын дунджаас дээгүүр мал ногдож байна.

Зураг 1

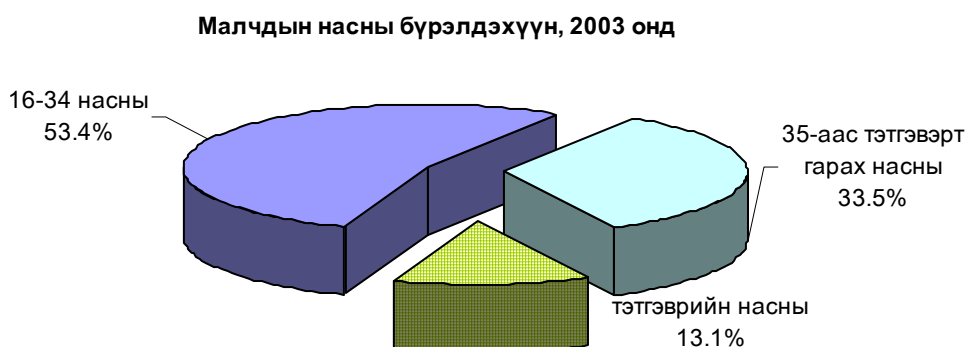

I.2. Малчдын соёл, ахуйн үзүүлэлт. Нийт малчин өрхийн 16.7 хувь нь цахилгааны эх үүсгүүртэй, 19.3 хувь нь телевизортой, 11.5 хувь нь автомашинтай, 19.4 хувь нь мотоцикльтой, байгаагийн дээр 2.7 мянган өрх трактортой байгаа нь 2002 онтой харьцуулахад трактортой өрхөөс бусад төрөл дээр 0.8-3.0 пунктээр нэмэгдэв (Хүснэгт 2).

Хүснэгт 2

Малчдын соёл ахуйн үзүүлэлтүүд

	Өрхийн тоо, мян.					2003% 2002	Малчин өрхийн тоонд эзлэх хувь				
	1999	2000	2001	2002	2003		1999	2000	2001	2002	2003
Цахилгаантай	20.6	20.4	24.8	24.1	28.9	119.9	10.8	10.6	13.4	13.7	16.7
Телевизортой	27.1	24.6	29.2	29.4	33.2	112.9	14.3	12.8	15.8	16.7	19.3
Автомашинтай	11.9	16.6	17.6	18.4	19.8	107.6	6.2	8.7	9.5	10.5	11.5
Мотоцикльтэй	29.2	31.7	33.9	32.6	33.4	102.5	15.4	16.6	18.3	18.6	19.4
Трактортой	3.0	2.8	2.8	2.7	2.7	98.0	1.6	1.5	1.5	1.5	1.5

Аймаг, бүсээр харуулсан дэлгэрэнгүй мэдээллийг хавсралт 3-д харуулав.

Малчдын соёл, ахуйн нөхцлийн зарим үзүүлэлт

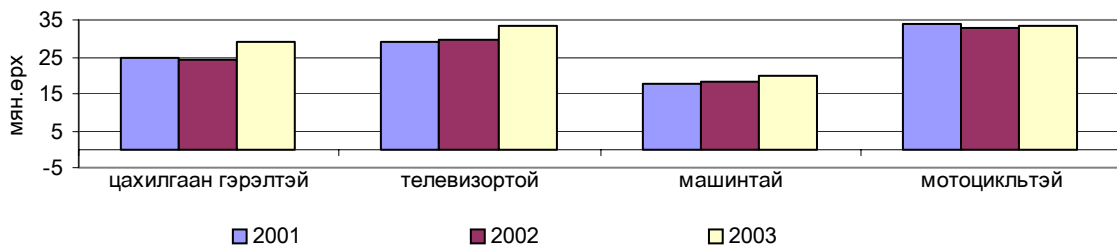

I.3.ХАА-д ажиллаж байгаа боловсон хүчин, ашиглагдаж байгаа машин техникийн тоо. 2003 оны байдлаар ХАА-н үйлдвэрлэлд 2009 малын эмч, 892 мал зүйч, 465 агрономич, 3695 механикжуулагч байна. Эдгээр мэргэжлийн боловсон хүчин нь 2000 оныхоос буурчээ (Хавсралт 47).

Хүснэгт 3

Хөдөө аж ахуйн үйлдвэрлэлд байгаа боловсон хүчин

	1996	2000	2003	2003/2000	
				%	Зөрүү
Мал зүйч	421	1134	892	78.7	-242
Малын эмч	1539	2032	2009	98.9	-23
Агрономич	236	477	465	97.5	-12
Механикжуулагч	6146	4263	3695	86.7	-568

Түүнчлэн 2003 оны байдлаар хөдөө аж ахуйн үйлдвэрлэлд 4.2 мянган трактор, 1.1 мянган үр тарианы комбайн, 1.6 мянган тариа үрлэгч ногоо үрлэгч, 0.2 мянган төмс суулгагч ашиглагдаж байна (Хавсралт 48).

Хүснэгт 4

Хөдөө аж ахуйд ашиглагдаж байгаа гол төрлийн техникийн тоо

	1996	2000	2003	2003/2000	
				%	Зөрүү
Трактор	7011	4733	4193	88.6	-540
Үр тарианы комбайн	1373	1086	1072	98.7	-14
Тариа үрлэгч	2881	1995	1585	79.4	-410
Ногоо үрлэгч	78	61	191	313.1	130
Төмс суулгагч	180	167	170	101.8	3.0

II. МАЛ, ТЭЖЭЭВЭР АМЬТДЫН ТОО, БҮТЭЦ

II.1. Малын тоо. Манай улсын малын тоо 2003 оны эцэст 25427.7 мянгад хүрч, 2002 оныхоос 1.5 саяар буюу 6.4 хувиар өслөө. 2002 оныхоос тэмээ 3.7 мянга, хонь 119.8 мянга, ямаа 1.5

сая толгойгоор өсч, харин адуу 20.0 мянга, үхэр 91.5 мянган толгойгоор тус тус буурсан байна. 2003 онд малын тооны өсөлт үндсэндээ ямааны тоо толгойн өсөлтөөр хангагдав (Хавсралт 7, 8). Малын тоо толгой өсөхөд 2002 оныхоос 1.1 сая төл илүү бойжуулж, том малын зүй бус хорогдол 1.6 саяар багассан нь нөлөөллөө.

Хүснэгт 5

Малын тоо, төрлөөр

	МЯН.ТОЛ									
	1999	2000	2001	2002	2003	2003%	2003%	2003%	2003/2002	
						1999	2000	2001	%	Зөрүү
Бүгд	33568.9	30227.5	26075.3	23897.6	25427.7	75.7	84.1	97.5	106.4	1530.1
Тэмээ	355.6	322.9	285.2	253.0	256.7	72.2	79.5	90.0	101.5	3.7
Адуу	3163.5	2660.7	2191.8	1988.9	1968.9	62.2	74.0	89.8	99.0	-20.0
Үхэр	3824.7	3097.6	2069.6	1884.3	1792.8	46.9	57.9	86.6	95.1	-91.5
Хонь	15191.3	13876.4	11937.3	10636.6	10756.4	70.8	77.5	90.1	101.1	119.8
Ямаа	11033.9	10269.8	9591.3	9134.8	10652.9	96.5	103.7	111.1	116.6	1518.2

2003 онд тооллогдсон 25.4 сая малыг зах зээлийн үнийн дундаж ханшаар үнэлэхэд 869.2 тэрбум төгрөг болж байна.

Зураг 3

Малын тоо

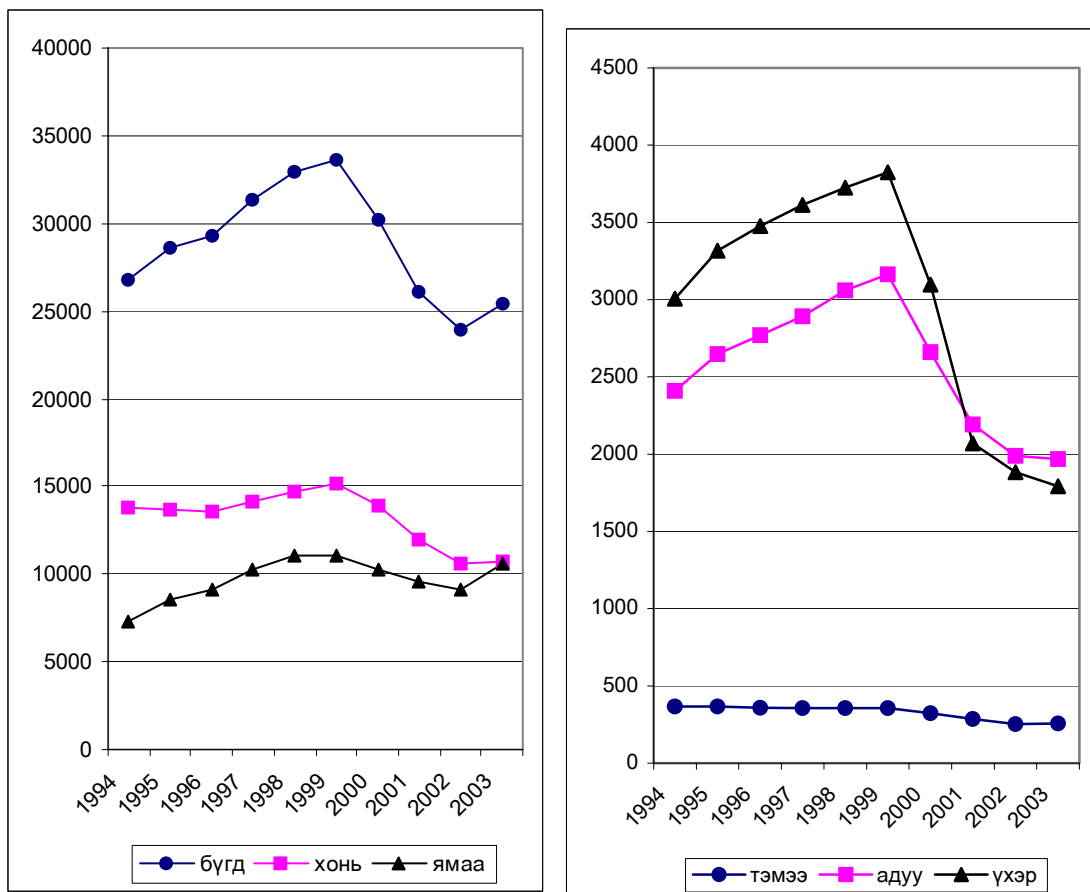

Мал тооллогын дүнгээр нийт 15 аймаг буюу Өвөрхангай, Говь-Алтай, Баянхонгор, Ховд, Увс, Завхан, Хөвсгөл, Дундговь, Сүхбаатар, Дорноговь, Архангай, Баян-Өлгий, Хэнтий, Говь-Сүмбэр, Дорнод аймаг, Улаанбаатар хот малаа 2.2-33.7 хувиар буюу 9.8-253.5 мянган толгойгоор өсгөсний дотор 9 аймаг буюу Баянхонгор, Говь-Алтай, Дорноговь, Завхан, Өвөрхангай, Сүхбаатар, Увс, Ховд, Говьсүмбэр аймгууд малаа таван төрөл дээр нь өсгөсөн байна. (Хавсралт 8).

Харин 2003 оны өвөл, хаврын байгалийн бэрхшээлд хамгийн их нэрвэгдсэн төвийн бүсийн аймгууд буюу Орхон, Дархан-Уул, Булган, Сэлэнгэ, Төв, Өмнөговь аймгууд малаа нийт дүнгээр нь 0.2-32.4 хувиар буюу 1.8-279.8 мянган толгойгоор бууруулсан байна.

Хүснэгт 6

Малын тоо, бүс нутгаар

Бүс	1999	2000	2001	2002	2003	мян.тол	
						2003/2002 %	Зөрүү
Баруун	9665.3	8702.4	7587.2	6482.2	7410.8	114.3	928.6
Хангай	11958.6	10711.7	8683.3	7724.6	8131.8	105.3	407.2
Төв	7980.9	6792.6	6003.4	5737.3	5723.7	99.8	-13.6

Зүүн	3724.7	3790.1	3579.9	3720.0	3918.2	105.3	198.2
УБ	239.4	230.6	221.4	233.5	243.3	104.2	9.8

Бүс нутгаар авч үзвэл Баруун бүсийн мал 2002 оныхоос 928.6 мянгаар буюу 14.3 хувиар, Хангайн бүсийн мал 407.2 мянгаар буюу 5.3 хувиар, Зүүн бүсийн мал 198.2 мянгаар буюу 5.3 хувиар, Улаанбаатар хотын мал 4.2 хувиар буюу 9.8 мянгаар өсч, харин Төвийн бүсийн малын тоо 13.6 мянгаар буюу 0.2 хувиар буурсан байна. Баруун болон Зүүн бүсийн мал таван төрөл дээрээ өсчээ. Нийт малын өсөлтийн 60.7 хувийг Баруун, 26.6 хувийг Хангайн бүсийн малын тооны өсөлт эзэлж байна.

Зураг 4

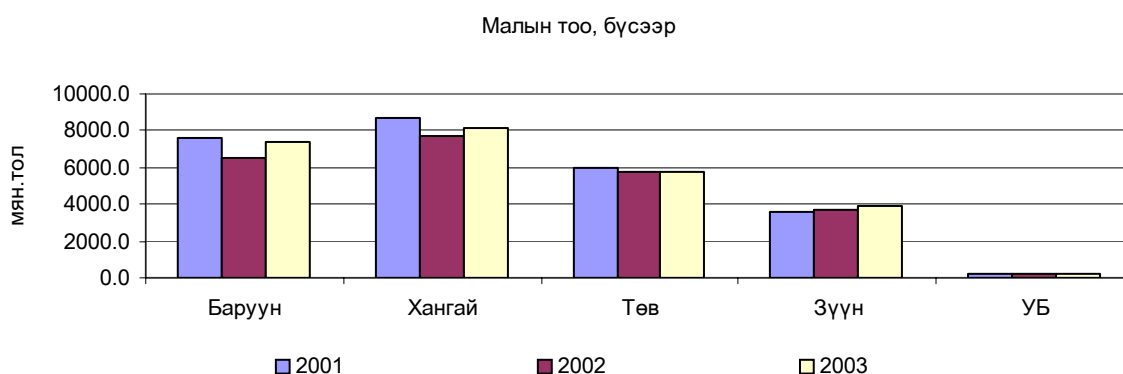

Хүснэгт 7

Малын тооны өсөлт, бууралтад нөлөөлсөн үзүүлэлтүүд

	1999	2000	2001	2002	2003	2003/2002	
						%	Зөрүү
Бойжуулсан төл	10220.9	8273.3	7370.7	6808.7	7885.5	115.8	1076.8
100 эхээс бойжуулсан төл	74	59	56	60	75	125.0	15
Том малын зүй бус хорогдол	800.1	3491.2	4758.9	2917.6	1324.3	45.4	-1593.3
Хээлтэгч малын тоо	13898.5	13244.3	11386.2	10479.1	10804.8	103.1	325.7
Хээл хаясан хээлтэгч	654.5	1205.5	1019.9	875.1	523.6	59.8	-351.5
Сувайрсан хээлтэгч	1258.5	1494.4	1364.8	1417.6	956.5	67.5	-461.1

Малын тооны өсөлтөнд бойжсон төл, хээлтэгч малын тоо нэмэгдэж, том малын хорогдол, хээл хаясан хээлтэгч, сувайрсан малын тоо 2002 оныхоос буурсан явдал голлох нөлөө үзүүлсэн байна.

Хүснэгт 8

1994 оноос хойшхи 10 жилийн малын тооны өсөлт, бууралт

	Бүгд	Тэмээ	Адуу	Үхэр	Хонь	Ямаа
Өссөн жилийн тоо	7	3	6	6	5	6
Буурсан жилийн тоо	3	7	4	4	5	4
1994 оноос өссөн хэмжээ,мян.тол	3411.6	-	-	-	-	3411.6
1994 оноос буурсан хэмжээ,мян.тол	-	-109.4	-440.0	-	-	-
	4792.0			1212.4	3030.2	

1994 оноос хойшхи 10 жилийн 7 жилд нь малын тоо өсч, 3 жилд нь буурчээ. 1994 онтой харьцуулж үзэхэд малын тоо 1.4 саяар буурч, малын төрлөөр авч үзвэл зөвхөн ямааны тоо 3.4 саяар өсч, бусад төрлийн малын тоо 4.8 саяар буурсан байна.

Таван төрлийн малын өсөлт бууралтыг 2002 онтой харьцуулан аймгаар авч үзэхэд тэмээ 12 аймагт, адуу 13 аймагт, үхэр 12 аймагт, хонь 15 аймагт, ямаа 17 аймагт тус тус өсчээ.

2003оны байдлаар бүсээр авч үзвэл нийт малын 29.1 хувь нь Баруун, 32.0 хувь нь Хангайн, 22.5 хувь нь Төвийн, 15.4 хувь нь Зүүн бүсэд, 1.0 хувь нь Улаанбаатар хотод ногдож байна. Нийт мал сүргийн 84.2 хувийг бог мал, 15.8 хувийг бод мал эзэлж байна.

Сүрэгт таван төрлийн малын эзлэх хувийн жинг авч үзвэл ямаанаас бусад төрлийн малын эзлэх хувийн жин буурчээ. Жилээс жилд нийт сүрэгт ямааны эзлэх хувийн жин нэмэгдэж, харин адуу, хонь, үхрийн эзлэх хувийн жин буурч байна.

Хүснэгт 9

Нийт сүрэгт таван төрлийн малын эзлэх хувь

	1999	2000	2001	2002	2003
Бүгд	100.0	100.0	100.0	100.0	100.0
Тэмээ	1.1	1.1	1.1	1.1	1.0
Адуу	9.4	8.8	8.4	8.3	7.7
Үхэр	11.4	10.2	7.9	7.9	7.1
Хонь	45.2	45.9	45.8	44.5	42.3
Ямаа	32.9	34.0	36.8	38.2	41.9

Ялангуяа эртнээс ардын дунд уламжлагдан ирсэн бог малын дотор хонь 75 хувь, ямаа 25 хувь байх харьцаа сүүлийн жилүүдэд ихээхэн хэмжээгээр алдагдсаар байна. 2003 оны байдлаар авч үзэхэд бог малын 49.8 хувийг ямаа эзэлж байгаа бөгөөд аймгуудын бог малын 33.8-74.5 хувийг

мөн эзэлж байна. Ялангуяа сүүлийн жилүүдэд цас, зудад ихээхэн нэрвэгдэж байгаа Баянхонгор, Говь-Алтай, Өмнөговь аймгуудад уг хувь харьцангуй өндөр байна. Энэ нь мал сүргийн бүтцэд зохисгүй өөрчлөлт гарч байгааг харуулж буй анхаарал татсан үзэгдэл юм.

Зураг 5

Нийт сүрэгт таван төрлийн малын эзлэх хувь

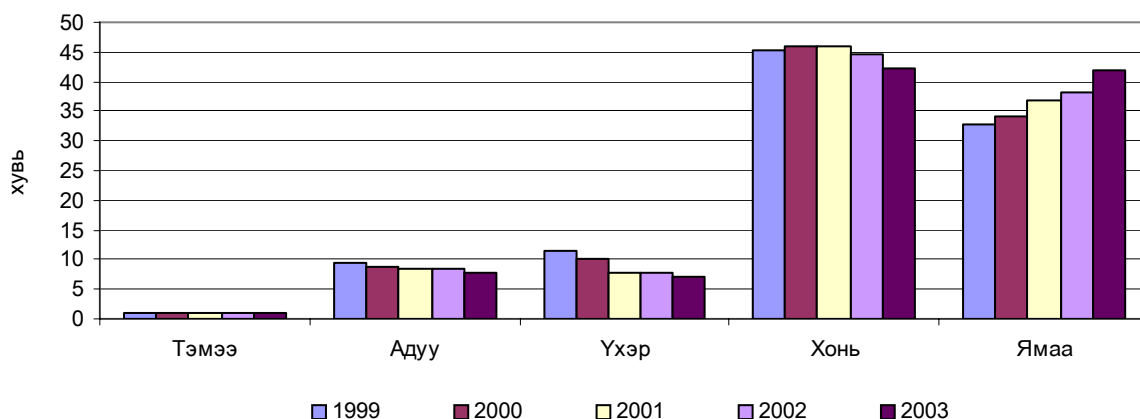

2003 онд улсад нийт мал болон үхэр, ямааны тоогоор Хөвсгөл, тэмээгээр Өмнөговь, адуугаар Сүхбаатар, хониор Өвөрхангай аймаг тэргүүлж байна (Хавсралт 6)

Бүсээр авч үзвэл нийт мал болон адуу, үхэр, хониор Хангайн бүс, ямаагаар Баруун бүс, тэмээгээр Төвийн бүс тэргүүлж байна.

Зураг 6

2003 оны малын тоо, аймгаар

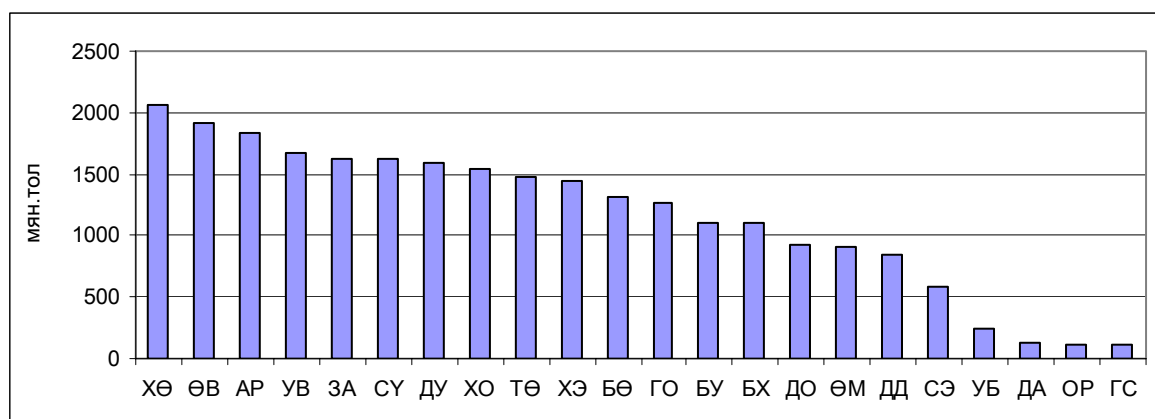

II.2. Хувийн /амины/ малын тоо. 2003 онд хувийн малын тоо 24.9 саяд хүрч, нийт малын 97.9 хувийг эзлэж байна. Тэмээний 98.1 хувь, адууны 98.4, үхрийн 98.6, хонины 96.9, ямааны 98.7 хувь нь хувийн аж ахуйд байна (Хавсралт 10,11, 13). Хувийн малын тоо 2002 оныхоос 1608.8 мянгаар буюу 6.9 хувиар өслөө.

Хүснэгт 10

Хувийн малтай өрх, тэдгээрийн малын тоо

МЯН.ТОЛ

	Малтай өрхийн тоо, мян.өрх	Бүгд	үүнээс				
			тэмээ	адуу	үхэр	хонь	ямаа
1990	262.3	8242.9	88.2	1108.1	1457.5	3684.7	1904.4
1991	288.9	14002.6	186.3	1492.1	1896.6	7209.4	3218.2
1992	301.5	18081.1	253.7	1728.0	2237.4	9589.1	4272.9
1993	289.7	22565.2	335.0	2026.8	2503.5	11902.0	5797.9
1994	289.2	24527.2	343.3	2279.0	2811.8	12133.8	6959.3
1995	283.9	26447.2	349.7	2532.0	3140.4	12194.1	8231.0
1996	278.3	27365.2	342.6	2670.6	3323.4	12184.6	8844.0
1997	279.7	29529.0	343.8	2807.4	3485.4	12912.0	9980.5
1998	275.0	31356.3	346.4	2982.6	3613.5	13630.1	10783.8
1999	270.0	32278.7	346.4	3097.3	3733.2	14306.5	10795.3
2000	268.7	29236.7	315.5	2609.4	3028.3	13206.0	10077.5
2001	256.6	25335.6	278.3	2152.4	2031.8	11439.0	9434.2
2002	243.2	23280.0	247.2	1953.0	1853.4	10232.4	8994.1
2003	236.2	24888.8	251.8	1937.5	1768.3	10417.6	10513.5

Хувийн аж ахуйд байгаа малын 42.2 хувийг ямаа, 41.9 хувийг хонь, 7.8 хувийг адуу, 7.1 хувийг үхэр, 1.0 хувийг тэмээ эзэлж байна.

2003 оны эцэс дэх иргэдийн хувийн малын бүлэглэлтээс авч үзвэл 100 хүртэл толгой малтай өрхийн тоо буурч, бусад бүлгийн малтай өрхийн тоо өсчээ. 2003 онд 2002 оныхоос нийт малтай өрхөд 100 хүртэл толгой малтай өрхийн эзлэх хувийн жин 65.4 хувь болж 3.7 пунктээр буурч, харин түүнээс дээшхи бүлгийн малтай өрхийн эзлэх хувийн жин 34.9 хувь болж, 4.0 пунктээр нэмэгдсэн байна. 2003 оны байдлаар малтай өрхийн 65.4 хувь нь 100 хүртэл толгой малтай, 20.1 хувь нь 101-200 толгой малтай, өөрөөр хэлбэл малтай нийт өрхийн 85.5 хувь нь 200 хүртэл толгой малтай байна. Тэгвэл энэ үзүүлэлт 2002 онд 88.0 хувьтай байв. Гэсэн хэдий ч амьдрал дээр 200 хүртэл толгой малтай өрхүүд амьжиргааны хувьд ядуу байгаа юм (Хавсралт 4).

Хүснэгт 11

Малтай өрхийн малын бүлэглэлт

	Малтай өрхийн тоо		Дүнд эзлэх хувь		Малын тоо, мян.тол	
	2002	2003	2002	2003	2002	2003
Дүн	243234	236210	100.0	100.0	23280.0	24888.6
100 хүртэл малтай	168049	154505	69.1	65.4	6582.7	6181.3
101-200 малтай	46051	47393	18.9	20.1	6502.3	6713.8
201-500 малтай	25313	29669	10.4	12.6	7358.2	8594.4

501-999 малтай	3160	3870	1.3	1.6	2033.3	2454.8
1000-1499 малтай	601	684	0.2	0.3	684.7	777.0
1500-2000 малтай	36	61	0.0	0.0	61.4	102.7
2001-ээс дээш малтай	24	28	0.0	0.0	57.3	64.6

200 хүртэл толгой малтай өрхийн тоо Баян-Өлгий, Сэлэнгэ, Говь-Алтай, Завхан, Увс, Ховд, Архангай, Баянхонгор, Өвөрхангай, Хөвсгөл, Говьсүмбэр, Сүхбаатар аймагт 2002 оныхоос нэмэгдэж, бусад аймагт буурсан байна.

Бүсээр авч үзвэл 200 хүртэл толгой малтай өрхийн тоо Баруун болон Хангай бүсэд нэмэгджээ.

1000 дээш малтай 773 өрх тоологдсон бөгөөд 2002 оныхоос 112 өрхөөр илүү байна. 1000-аас дээш малтай өрхийн 34.2 хувь нь Зүүн бүсэд, 27.9 хувь нь Баруун бүсэд, 19.9 хувь нь Төвийн бүсэд, 17.6 хувь нь Хангайн бүсэд ногдож байна.

1000-аас дээш малтай өрхийн тоогоор Хэнтий аймаг тэргүүлж, удаахь байранд Сүхбаатар аймаг орж байна (Хавсралт 5)

Хүснэгт 12

Малтай 1 өрхөд ногдох малын тоо, бүлэглэлтээр

	2001	2002	2003					
			бүгд	тэмээ	адуу	үхэр	хонь	ямаа
Дүн	99	96	105	1	8	7	44	45
10 хүртэл малтай	5	6	5	0	1	2	1	1
11-30 малтай	20	21	20	0	3	4	5	8
31-50 малтай	40	40	41	0	4	5	12	18
51-100 малтай	74	73	74	1	6	6	26	35
101-200 малтай	142	142	142	2	11	9	57	63
201-500 малтай	287	291	290	3	20	15	132	120
501-999 малтай	640	643	634	6	46	31	334	217
1000-1499 малтай	1127	1139	1136	8	78	53	662	335
1500-2000 малтай	1648	1707	1683	10	117	91	994	471
2001-ээс дээш малтай	2347	2389	2307	12	173	120	1386	616

Улсын дунджаар малтай нэг өрхөд 105 толгой мал ногдож байгаа нь 2002 оныхоос 9 малаар илүү байна. Малтай 1 өрхөд ногдох малын тоо Булган, Орхон, Дархан-Уул, Сэлэнгэ аймагт буурч, бусад аймгуудад

нэмэгджээ. 2003 онд малтай өрхөд нэг ногдох хувийн малын тоо бүх бүсэд 2002 оныхоос 3-14 толгойгоор нэмэгдсэн байна. Зүүн, Төв, Баруун бүсийн малтай нэг өрхөд улсын дунджаас дээгүүр буюу 4-28 толгойгоор илүү мал ногдож байна (Хавсралт 12).

II.3 Хээлтэгч мал. 2003 оны эцэст 10804.8 мянган толгой хээлтэгч мал тоологдсон нь өнгөрсөн 2002 оныхоос 325.7 мянган толгойгоор нэмэгдсэний дотор ингэ 2.5 мянгаар, эм ямаа 398.3 мянгаар нэмэгдэж, бусад төрөл дээрээ 8.3-52.4 мянган толгойгоор буурав. (Хавсралт 21).

Хүснэгт 13

Хээлтэгч малын тоо

мян.тол

	1999	2000	2001	2002	2003	2003/2002	
						%	Зөрүү
Бүгд	14154.4	13244.3	11386.2	10479.1	10804.8	103.1	325.7
Тэмээ	101.4	94.8	85.3	75.2	77.7	103.3	2.5
Адуу	921.5	823.1	692.1	594.7	580.2	97.6	-14.5
Үхэр	1449.8	1214.3	850.8	773.8	721.4	93.2	-52.4
Хонь	6846.5	6417.9	5438.5	4861.4	4853.2	99.8	-8.3
Ямаа	4835.2	4694.3	4319.5	4174.1	4572.4	109.5	398.3

Хээлтэгч мал нийт малын 42.5 хувийг эзэлж байгаа бөгөөд тэмээн сүргийн 30.3 хувь, адуун сүргийн 29.5 хувь, үхэр сүргийн 40.2 хувь, хонин сүргийн 45.1 хувь, ямаан сүргийн 42.9 хувийг тус тус эзэлж байна.

Аймгаар авч үзвэл малын тоо нь буурсан аймгууд болох Булган, Орхон, Өмнөговь, Дархан-Уул, Сэлэнгэ, Төв аймагт хээлтэгч малын тоо 6.0-46.4 хувиар буюу 14.6-91.5 мянган толгойгоор буурч, бусад аймгуудад 0.9-31.1 хувиар буюу 5.3-70.9 мянган толгойгоор нэмэгджээ (Хавсралт 22).

Бүсээр авч үзвэл Төвийн бүсээс бусад бүсийн хээлтэгч малын тоо 2.9-11.6 хувиар буюу 12.1-161.7 мянгаар өссөн байна. Үүний дотор Баруун бүс болон Улаанбаатар хотын хээлтэгч малын тоо таван төрөл дээрээ өслөө.

Баруун бүсийн нийт малын 42.0 хувь, Хангайн бүсийн нийт малын 41.7 хувь, Төвийн бүсийн нийт малын 43.3 хувь, Зүүн бүсийн нийт малын 43.5 хувь, Улаанбаатар хотын нийт малын 48.0 хувийг хээлтэгч мал эзэлж байна.

II.4 Төл бойжилт. 2003 онд гарсан төлийн 93.4 хувийг буюу 7885.5 мянган төл бойжуулав. Бойжсон төлийн тоо 2002 оныхоос 1076.8 мянган толгойгоор, бойжилтын хувь 5.6 пунктээр нэмэгдсэн байна. Гарсан ботгоны

92.7 хувь, унаганы 87.8 хувь, тугалны 94.4 хувь, хурганы 93.4 хувь, ишигний 93.8 хувийг бойжуулсан байна.

Хүснэгт 14

Төл бойжилт

МЯН.ТОЛ

	Бүгд			үүнээс				
	2001	2002	2003	тэмээ	адуу	үхэр	хонь	ямаа
Гарсан төл	9310.0	7756.0	8441.0	34.2	349.0	543.4	4025.9	3488.5
Бойжсон төл	7370.7	6808.7	7885.5	31.7	306.3	512.8	3761.0	3273.7
Бойжилтийн хувь	79.2	87.8	93.4	92.7	87.8	94.4	93.4	93.8

Говь-Алтай, Баянхонгор, Ховд, Баян-Өлгий, Өвөрхангай, Увс, Өмнөговь, Дорноговь, Сүхбаатар, Завхан, Хэнтий, Хөвсгөл, Говьсүмбэр, Дундговь аймгуудад бойжуулсан төлийн тоо 2002 оныхоос 5.2-271.8 мянгаар өсч, харин Булган, Төв, Архангай, Сэлэнгэ, Дархан, Орхон, Дорнод аймаг, Улаанбаатар хотод 0.3-171.9 мянгаар буурсан байна (Хавсралт 24).

Зураг 7

Бойжуулсан төлийн тоо

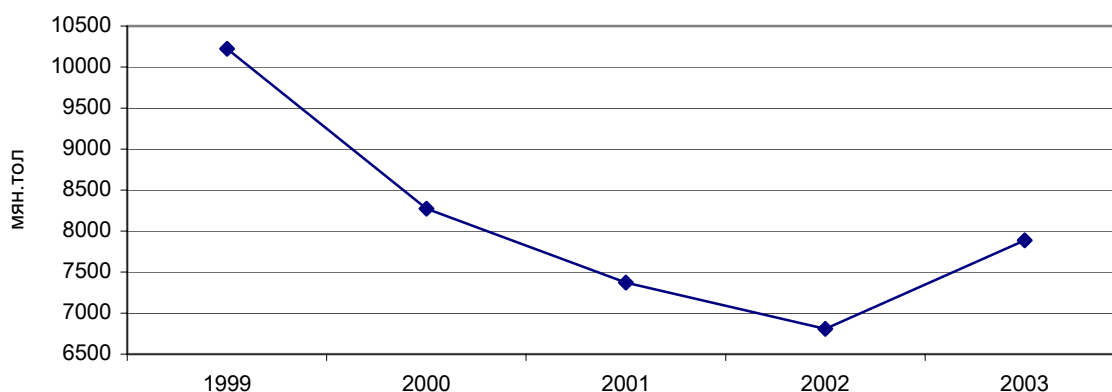

Бүсээр авч үзвэл Улаанбаатараас бусад бүх бүсэд бойжуулсан төлийн тоо нэмэгджээ. Баруун бүсэд гарсан төлийн 92.7 хувь, Хангайн бүсэд 92.5 хувь, Төвийн бүсэд 93.9 хувь, Зүүн бүсэд 96.0 хувийг, Улаанбаатар хотод 98.3 хувийг бойжуулсан бөгөөд Улаанбаатар хот, Зүүн болон Төвийн бүсэд бойжилтийн хувь улсын дунджаас 0.5-4.9 пунктээр илүү байна.

Нийт бойжуулсан төлийн 31.5 хувь нь Баруун бүсэд, 30.5 хувь нь Хангайн бүсэд, 21.4 хувь нь Төвийн бүсэд, 15.8 хувь нь Зүүн бүсэд, 0.9 хувь нь Улаанбаатарт ногдож байна.

Хүснэгт 15

Бойжуулсан төл

	1999	2000	2001	2002	2003
Бүгд	10220.9	8273.3	7370.7	6808.7	7885.5
Тэмээ	37.9	32.6	28.2	25.1	31.7
Адуу	527.9	368.8	308.8	318.0	306.3
Үхэр	1035.3	790.3	539.4	513.5	512.8
Хонь	5245.4	4412.7	3967.0	3612.5	3761.0
Ямаа	3374.4	2668.9	2527.4	2339.6	3273.7

Улсын дунджаар 100 эхээс 75 төл бойжуулсан байна. 100 эхээс бойжуулсан төлийн тоо 2002 оныхоос бүх төрөл дээрээ 6-24 төлөөр нэмэгджээ. Булган, Дархан-Уул, Сэлэнгэ, Төв, Хэнтий, Архангай, Өмнөговь аймаг, Улаанбаатар хотод 100 эхээс бойжуулсан төл улсын дунджаас доогуур бусад аймагт өндөр байна (Хавсралт 25).

Зураг 8

100 эхээс бойжуулсан төл

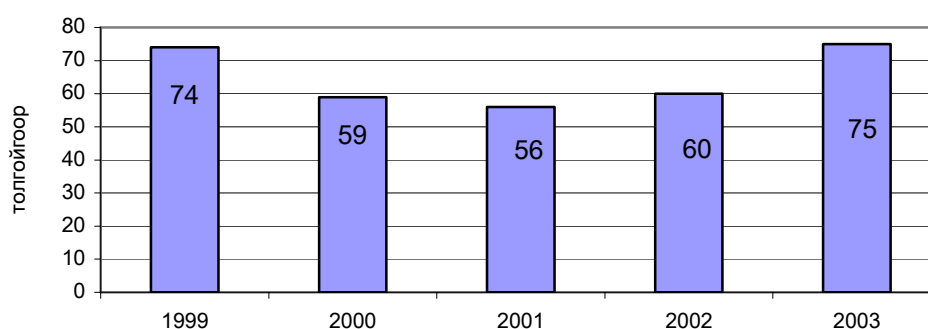

Бүсээр авч үзвэл Баруун, Хангай, Төвийн бүсүүдэд 100 эхээс бойжуулсан төлийн тоо 2002 оныхоос нэмэгдэж, харин Зүүн бүс, Улаанбаатар хотод буурсан байна. Харин Баруун, Зүүн бүсэд 100 эхээс бойжуулсан төлийн тоо улсын дунджаас 2-9 төлөөр дээгүүр, Хангайн, Төвийн бүс, Улаанбаатар хотод 2-8 төлөөр доогуур байна.

Хүснэгт 16

100 эхээс бойжуулсан төл

	1999	2000	2001	2002	2003
Бүгд	74	59	56	60	75
Тэмээ	39	32	30	30	42
Адуу	63	40	38	46	52
Үхэр	72	55	44	60	66
Хонь	79	65	62	66	77
Ямаа	69	55	54	54	78

II.5 Том малын зүй бус хорогдол. 2003 онд оны эхэнд байсан нийт мал сүргийн 5.5 хувь нь буюу 1324.3 мянган толгой мал хорогдсон нь 2002 оныхоос 1.6 саяар буюу 54.6 хувиар буурсан байна. 2002 онтой харьцуулахад тэмээ, адуу, хонь, ямааны хорогдол буурч, үхрийнх нэмэгджээ. Нийт хорогдлын 40.5 хувийг хонь, 32.3 хувийг ямаа, 16.3 хувийг үхэр, 10.3 хувийг адуу, 0.6 хувийг тэмээ эзэлж байна.

Хүснэгт 17

Том малын зүй бус хорогдол

мян.тол

	1999	2000	2001	2002	2003
Бүгд	800.1	3491.2	4758.9	2917.6	1324.3
Тэмээ	6.9	18.5	20.5	25.7	7.3
Адуу	72.8	393.9	449.8	213.4	136.7
Үхэр	127.0	630.5	1018.5	196.4	215.4
Хонь	344.9	1416.9	1988.2	1174.0	536.6
Ямаа	248.4	1031.4	1282.0	1308.1	428.4

Говь-Алтай, Баянхонгор, Ховд, Увс, Өвөрхангай, Баян-Өлгий, Өмнөговь, Дорноговь, Завхан, Говьсүмбэр аймгуудад том малын хорогдол 2002 оныхоос 0.5-674.3 мянган толгойгоор буурч, харин Булган, Төв, Сэлэнгэ, Хөвсгөл, Архангай, Хэнтий, Орхон, Дорнод, Сүхбаатар, Дундговь, Дархан-Уул аймаг, Улаанбаатар хотод 2.8-255.6 мянгаар толгойгоор нэмэгдсэн байна (Хавсралт 26).

Зураг 9

Том малын зүй бус хорогдол

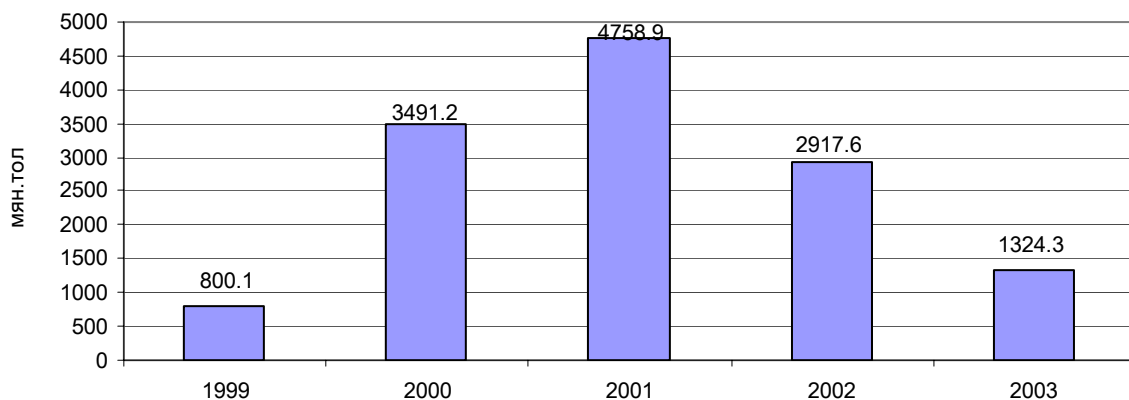

Нийт хорогдлын 43.5 хувь Хангайн бүс, 33.0 хувийг Төвийн бүс, 12.6 хувийг Баруун бүс, 10.4 хувийг Зүүн бүс эзэлж байна.

Бүсээр авч үзвэл Төв, Зүүн бүс, Улаанбаатар хотод зүй бус хорогдол 2.8-92.5 мянган толгойгоор буюу 26.8-88.1 хувиар нэмэгдэж, Баруун, Хангайн бүсэд 176.9-1276.0 мянган толгойгоор буюу 45.3-88.4 хувиар буурсан байна.

Хүснэгт 18

Оны эхний малд зүй бус хорогдлын эзлэх хувь

	1999	2000	2001	2002	2003
Бүгд	2.4	10.4	15.7	11.2	5.5
Тэмээ	1.9	5.2	6.3	9.0	2.9
Адуу	2.4	12.5	16.9	9.7	6.9
Үхэр	3.4	16.5	32.9	9.5	11.4
Хонь	2.3	9.3	14.3	9.8	5.0
Ямаа	2.2	9.3	12.5	13.6	4.7

Гэнэтийн аюулаар хорогдсон малын тоо 2002 оныхоос 986.9 мянган толгойгоор буюу 60.5 хувиар буурчээ. Гэнэтийн аюулаар хорогдсон малын 72.9 хувийг бог мал, 27.1 хувийг бод мал эзэлж байна (Хавсралт 26а).

Нийт хорогдлын 48.6 хувь нь гэнэтийн аюулаар, 51.4 хувь нь өвчнөөр болон бусад шалтгаанаар хорогджээ. Булган, Сэлэнгэ, Төв аймагт гарсан том малын хорогдлын 67.7-89.4 хувь нь гэнэтийн аюулаар хорогджээ.

Гэнэтийн аюулаар хорогдсон малын 42.8 хувь нь Төвийн бүсэд, 38.2 хувь нь Хангайн бүсэд, 11.3 хувь нь Баруун бүсэд, 7.4 хувь нь Зүүн бүсэд байна.

Хүснэгт 19

Гэнэтийн аюулаар хорогдсон малын тоо

МЯН.ТОЛ

	1999	2000	2001	2002	2003
Бүгд	205.8	1738.7	2694.0	1630.2	643.3
Тэмээ	1.1	7.9	6.3	12.4	1.1
Адуу	16.5	214.0	261.1	97.9	65.9
Үхэр	35.7	299.4	585.9	82.9	107.6
Хонь	93.4	704.9	1158.5	655.9	267.9
Ямаа	59.1	512.5	682.2	781.1	200.9

II.6. Малын хээл хаялт, сувайралт. 2003 онд оны эхний хээлтэгч малын 14.1 хувь нь буюу 1.5 сая мал хээл хаяж, сувайрсны улмаас төл өгөөгүй байна. Энэ нь оны эхний хээлтэгч малын 12.3-30.7 хувийг эзэлж байгаа боловч төл өгөөгүй хээлтэгч малын тоо 2002 оныхоос 35.4 хувиар буюу 812.7 мянгаар буурчээ.

Төл өгөөгүй хээлтэгч малын 64.6 хувь буюу 956.5 мянгыг сувайрсан хээлтэгч, 35.4 хувь буюу 523.6 мянга нь хээл хаясан хээлтэгч байгаа бөгөөд төл өгөөгүй хээлтэгч малын 76.3 хувийг бог мал, 23.7 хувийг бод мал эзэлж байна.

Хүснэгт 20

Хээл хаяж, сувайрсан эх малын тоо

МЯН.ТОЛ

	Төл өгөөгүй хээлтэгч		2002 % 2003	Сувайрсан		2002 % 2003	Хээл хаясан		2002 % 2003
	2002	2003		2002	2003		2002	2003	
Бүгд	2292.8	1480.1	64.6	1417.6	956.5	67.5	875.1	523.6	59.8
Ингэ	11.3	5.7	50.4	9.0	4.7	52.2	2.2	0.9	40.9
Гүү	224.1	184.3	82.2	154.0	125.7	81.6	70.1	58.7	83.7
Үнээ	210.0	161.6	77.0	156.4	118.8	76.0	53.6	42.8	79.9
Эм хонь	752.8	547.5	72.7	542.1	377.1	69.6	210.7	170.3	80.8
Эм ямаа	1094.6	581.1	53.1	556.1	330.2	59.4	538.5	250.9	46.6

Аймгаар авч үзвэл Говь-Алтай, Өмнөговь, Баянхонгор, Ховд, Баян-Өлгий, Өвөрхангай, Увс, Дорноговь, Завхан, Хэнтий, Сүхбаатар, Хөвсгөл, Архангай, Говь-Сүмбэр аймаг, Улаанбаатар хотод төл өгөөгүй хээлтэгч малын тоо 2002 оныхоос 0.1-166.6 мянгаар буурч, харин Булган, Дундговь, Сэлэнгэ, Төв, Дархан-Уул, Орхон, Дорнод аймагт 2002 оныхоос 2.7-60.3 мянгаар нэмэгджээ (Хавсралт 27, 28, 29).

Хүснэгт 21

Оны эхний хээлтэгчид хээл хаялт, сувайралтын эзлэх хувь

	Төл өгөөгүй хээлтэгч			Сувайрсан			Хээл хаясан		
	2001	2002	2003	2001	2002	2003	2001	2002	2003

Бүгд	18.0	20.1	14.1	10.3	12.5	9.1	7.7	7.7	5.0
Ингэ	11.5	13.2	7.5	9.3	10.6	6.3	2.2	2.6	1.2
Гүү	34.9	32.4	31.0	21.4	22.2	21.1	13.5	10.1	9.9
Үнээ	26.1	24.7	20.9	17.8	18.4	15.3	8.3	6.3	5.5
Эм хонь	13.1	13.8	11.3	8.2	10.0	7.8	4.9	3.9	3.5
Эм ямаа	19.8	25.3	13.9	9.3	12.9	7.9	10.4	12.5	6.0

Хээл хаяж, сувайралсан эх малын 36.8 хувь нь Хангайн, 32.1 хувь нь Төвийн, 16.0 хувь нь Баруун, 13.8 хувь нь Зүүн бүсэд, 1.3 хувь нь Улаанбаатар хотод ногдож байна.

Зураг 10

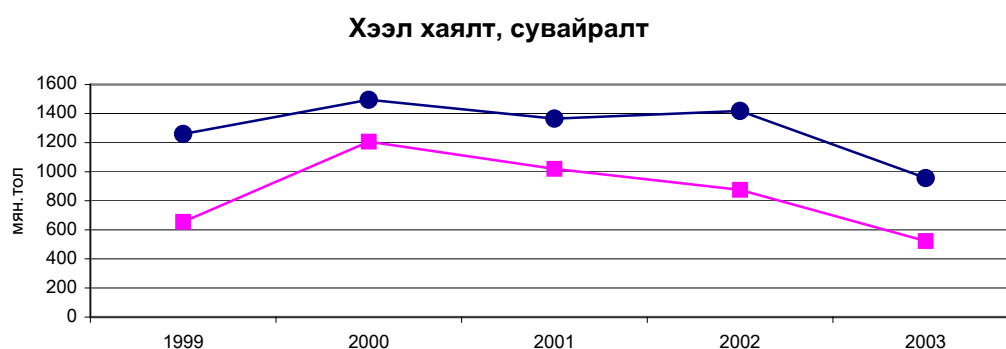

II.7. Хээлтэгч, хээлтүүлэгчийн тохироо. Хээлтэгч, хээлтүүлэгчийн тохироо нь бод малын хувьд нормоор, харин бог малын хувьд алдагдсан хэвээр байна.

2003 онд 295.9 мянган хээлтүүлэгч мал тоологдож, 2002 оныхоос 19.9 мянган толгойгоор буюу 7.2 хувиар өссөн байна. Азарга, бухны тоо 2002 оныхоос 0.4-1.7 мянгаар буурч, харин буур, хуц, ухны тоо 0.1-13.7 мянгаар нэмэгджээ.

Хүснэгт 22

Хээлтүүлэгч малын тоо

МЯН.ТОЛ

	Бүгд					үүнээс: шинээр тавьсан				
	1999	2000	2001	2002	2003	1999	2000	2001	2002	2003
Бүгд	361.1	317.5	279.7	276.0	295.9	5.0	6.7	12.5	13.5	12.2
Буур	4.7	4.4	3.9	3.7	3.8	0.1	0.0	0.0	0.1	0.1
Азарга	123.3	112.6	99.7	91.2	89.5	1.3	0.8	0.8	1.2	1.0
Бух	56.3	43.5	28.5	26.9	26.5	1.1	1.0	0.8	1.3	1.0
Хуц	101.9	90.2	83.4	82.8	91.0	1.6	2.9	6.5	5.8	5.3
Ухна	74.9	66.8	64.2	71.4	85.1	0.9	2.0	4.4	5.1	4.8

Үржлийн нормоор бог малын нэг хээлтүүлэгчид 25-30 хээлтэгч ногдох ёстой байхад 2003 онд улсын дунджаар 53 эм хонь, 54 эм ямаа ногдож, 2 дахин өндөр үзүүлэлт гарлаа (Хавсралт 30).

Хүснэгт 23

Хээлтэгч, хээлтүүлэгчийн тохироо

	Үржлийн норм	1999	2000	2001	2002	2003
Ингэ	20-25	22	22	22	21	21
Гүү	12-15	8	7	7	7	7
Үнээ	35-45	26	28	30	29	27
Эм хонь	25-30	67	71	65	59	53
Эм ямаа	25-30	65	70	67	59	54

II.8. Малын хэрэглээний зарлага. 2003 онд оны эхний нийт малын 21.1 хувь буюу 5034.5 мянган малыг хэрэглээнд зарцуулсан байна.

Малын хэрэглээний зарлага өнгөрсөн оныхоос 1041.6 мянган толгойгоор бүх төрөл дээрээ буурав. Өнгөрсөн жилүүдэд адуу, үхрийн тоо жил дараалан буурч, хэрэглээнд зарцуулах үхэр, адуу, хонины тоо багассан нь малын хэрэглээний зарлага буурахад голлон нөлөөлсөн байна. Гэхдээ хэрэглээний зарлага буурсан хэдий ч оны эхний малын 21.1 хувийг хэрэглээнд зарцуулсан байна (Хавсралт 33, 34).

Хүснэгт 24

Малын хэрэглээний зарлага

МЯН.ТОЛ

	1999	2000	2001	2002	2003
Бүгд	8743.9	8119.3	6763.4	6076.1	5034.5
Тэмээ	31.9	47.1	45.4	31.8	20.7
Адуу	350.7	477.9	327.9	314.2	193.6
Үхэр	809.4	886.6	549.6	502.5	388.7
Хонь	4397.9	4306.2	3916.5	3739.6	3104.4
Ямаа	3154.0	2401.5	1924.0	1488.0	1327.1

Оны эхний малд эзлэх хувь

Бүгд	24.0	26.6	24.2	23.3	21.1
Тэмээ	8.7	9.0	13.1	11.1	8.2
Адуу	10.4	11.5	15.1	14.3	9.7
Үхэр	20.9	21.7	23.2	24.3	20.6
Хонь	29.8	29.9	28.3	31.3	29.2
Ямаа	21.5	28.5	21.8	15.5	14.5

Хэрэглээнд зарцуулсан малын 88.0 хувийг бог мал, 12 хувийг бод мал эзэлж байгаа бөгөөд оны эхний тэмээний 8.2 хувь, адууны 9.7 хувь, үхрийн 20.6 хувь, хонины 29.2 хувь, ямааны 14.5 хувийг хэрэглээнд зарцуулсан байна.

Хүснэгт 25

Зах зээлд худалдан борлуулсан болон аж ахуйн дотоодод хэрэглэсэн малын тоо

МЯН.ТОЛ

	Зах зээлд худалдан борлуулсан					Аж ахуйн дотоодод хэрэглэсэн				
	1999	2000	2001	2002	2003	1999	2000	2001	2002	2003
Бүгд	2772.	2389.	2141.	2181.	1828.	4070.	3803.	3610.	2977.	2597.
	1	4	4	5	3	9	7	8	8	7
Тэмээ	7.1	8.8	10.7	8.3	7.9	14.4	18.4	21.1	17.1	12.0
э										
Адуу	99.8	125.4	105.9	124.3	81.9	159.1	176.7	161.4	140.9	112.1
Үхэр	275.0	302.9	189.1	192.5	152.9	348.7	365.5	283.3	232.8	195.1
Хонь	1371.	1309.	1270.	1358.	1093.	2014.	1988.	1937.	1646.	1410.
	3	6	4	6	1	1	7	4	1	4
Ямаа	1018.	642.7	565.3	497.8	492.4	1534.	1254.	1207.	940.9	868.1
	9					6	4	6		

Хэрэглээнд зарцуулсан малын 36.3 хувийг зах зээлд худалдан борлуулж, 51.9 хувийг аж ахуйн дотоод хэрэгцээнд зарцуулсан байна.

Бүсээр авч үзвэл Баруун бүсэд оны эхний малынхаа 21.4, Хангайн бүсэд 18.4 хувь, Төвийн бүсэд 22.0 хувь, Зүүн бүсэд 24.5 хувь, Улаанбаатард 22.8 хувийг тус тус хэрэглээнд зарцуулсан байна.

Хэрэглээнд зарцуулсан малын 27.6 хувь нь Баруун, 28.2 хувь нь хангайн бүсэд, 25.0 хувь нь Төвийн бүсэд, 18.1 хувь нь Зүүн бүсэд, 1.1 хувь нь Улаанбаатарт ногдож байна.

Малын хэрэглээний зарлага Баян-Өлгий, Увс, Ховд, Орхон, Дархан, Сэлэнгэ, Сүхбаатар аймагт 2002 оныхоос нэмэгдэж, бусад аймагт бууралсан дүнтэй байна.

Зураг 11

Малын хэрэглээний зарлага

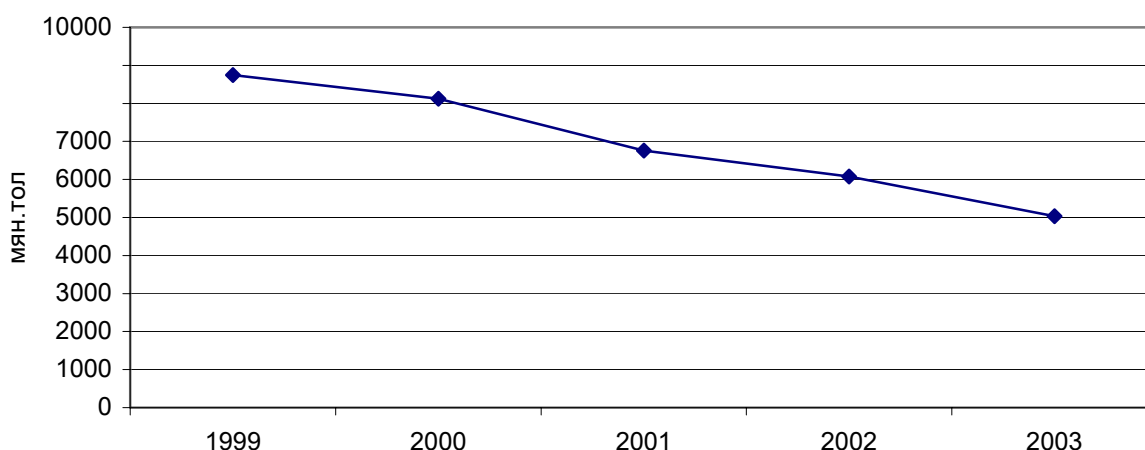

II.9. Сүргийн бүтэц. 2003 оны байдлаар нийт сүргийн 32.9 буюу 8363.0 мянган толгой нь төл, өсвөр насны мал, 23.5 хувь буюу 5964.1 мянган толгой нь нас гүйцсэн мал, 42.5 хувь буюу 10804.8 мянган толгой нь хээлтэгч мал, 1.2 хувь буюу 295.9 мянган толгой нь хээлтүүлэгч мал байна.

Зураг 12

Сүргийн бүтэц

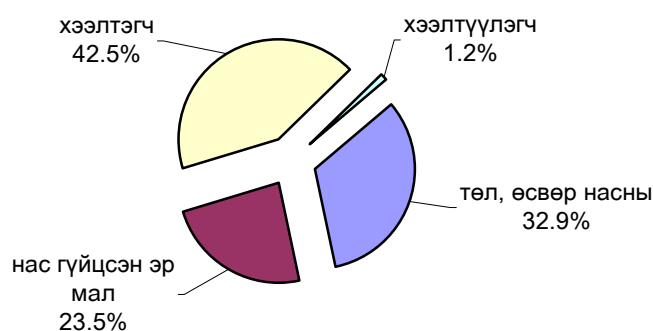

Өнгөрсөн оныхоос төл өсвөр насны малын нийт сүрэгт эзлэх хувийн жин өсч, нас гүйцсэн мал, хээлтэгч малынх буурч, хээлтүүлэгч малынх мөн үеийн түвшинд байна.

Төл, өсвөр насны малын нийт сүрэгт эзлэх хувийн жин 2002 онтой харьцуулахад бүх төрөл дээрээ өсч, нас гүйцсэн малынх бүх төрөл дээрээ, мөн хээлтэгчийнх тэмээнээс бусад төрөл дээр буурч, хээлтүүлэгчийн хувьд адууны хувийн жин өсч, тэмээнийх буурч бусад төрөл дээрээ ижил түвшинд байна.

Хүснэгт 26

Сүргийн бүтэц, хувиар

	Төл, өсвөр насны					Нас гүйцсэн эр				
	1999	2000	2001	2002	2003	1999	2000	2001	2002	2003
Бүгд	33.9	29.9	30.0	30.1	32.9	22.9	25.3	25.3	24.9	23.5
Тэмээ	27.5	25.5	23.9	25.3	27.6	42.7	43.8	44.9	43.6	40.7
Адуу	32.1	27.7	25.3	30.4	31.1	34.8	37.1	38.5	35.1	34.9
Үхэр	45.8	43.8	41.5	43.3	44.8	14.9	15.6	16.1	14.2	13.5
Хонь	34.0	30.8	32.2	32.1	33.8	20.3	22.3	21.5	21.4	20.2
Ямаа	30.4	25.1	26.0	25.2	30.4	25.1	28.5	28.3	28.3	25.9

үргэлжлэл

	Хээлтэгч					Хээлтүүлэгч				
	1999	2000	2001	2002	2003	1999	2000	2001	2002	2003
Бүгд	42.2	43.8	43.7	43.9	42.5	1.1	1.1	1.1	1.2	1.2
Тэмээ	28.5	29.3	29.9	29.7	30.3	1.3	1.4	1.4	1.5	1.5
Адуу	29.1	30.9	31.6	29.9	29.5	3.9	4.2	4.6	4.6	4.5
Үхэр	37.9	39.2	41.1	41.1	40.2	1.5	1.4	1.4	1.4	1.5
Хонь	45.1	46.3	45.6	45.7	45.1	0.7	0.6	0.7	0.8	0.8
Ямаа	43.8	45.7	45.0	45.7	42.9	0.7	0.7	0.7	0.8	0.8

II.10 Цэвэр үүлдэр болон эрлийз, нутгийн шилдэг омгийн мал. 2003 оны эцэст цэвэр үүлдрийн 1161.1 мянган мал, эрлийз 380.4 мянга, сайжруулсан нутгийн үүлдрийн 1111.5 мянган мал, нутгийн шилмэл омгийн 572.8 мянган мал тоологдов.

Хүснэгт 27

Цэвэр болон эрлийз нутгийн шилдэг омгийн малын тоо

мян.тол

	1998	2000	2001	2002	2003	2003/2002	
						%	зөрүү
Цэвэр үүлдрийн мал	762.8	731.5	722.3	645.9	1161.0	179.8	515.2
Үхэр	39.8	29.1	27.4	25.3	15.7	62.1	-9.6
Хонь	638.8	588.5	572.2	504.2	975.3	193.4	471.1
Ямаа	84.2	113.9	122.7	116.4	170.0	146.1	53.7
Эрлийз мал	1128.6	1109.3	963.2	937.5	380.4	40.6	557.1
Үхэр	119.2	106.1	94.4	91.6	57.9	63.2	-33.7
Хонь	795.0	760.1	594.2	545.5	68.1	12.5	477.4
Ямаа	214.4	243.1	274.6	300.4	254.4	84.7	-46.0
Нутгийн шилдэг омгийн мал	698.0	791.0	1097.4	1152.4	572.8	49.7	579.6
Үхэр	5.9	4.4	0.6	3.8	2.5	65.8	-1.3
Хонь	467.4	468.4	523.5	564.7	65.5	11.6	499.2
Ямаа	206.5	282.0	544.1	542.4	480.6	88.6	-61.8
Тэмээ	1.4	3.3	5.0	5.2	5.2	100.0	
Адуу	16.8	32.9	24.2	36.3	19.0	52.3	-17.3
Сайжруулсан нутгийн үүлдрийн	-	-	-	-	1111.5	-	-
Тэмээ	-	-	-	-	0.5	-	-
Адуу	-	-	-	-	10.2	-	-
Үхэр	-	-	-	-	21.8	-	-

Хонь	-	-	-	-	738.8	-	-
Ямаа	-	-	-	-	340.2	-	-

2003 оны мал тооллогоор манай улсад өсгөн үржүүлж байгаа үүлдрийн болон шилдэг омгийн малын талаар ХХААЯ-наас шинэчлэн баталж ирүүлсэн жагсаалтыг үндэслэн үүлдрийн болон шилдэг омгийн мал, түүгээр сайжруулсан нутгийн үүлдрийн малын ангилалд зохих ёсоор өөрчлөлт оруулсан. Үүний дагуу дээрхи 4 ангилалаар үр дүнг гарган авлаа.

Энэхүү ангилалын дагуу дүнг нэгтгэн гаргахад цэвэр үүлдрийн мал нийт малын 4.6 хувийг, эрлийз үүлдрийн мал 1.5 хувийг, нутгийн шилдэг омгийн мал 2.3 хувийг, сайжруулсан нутгийн үүлдрийн мал 4.4 хувийг эзэлж байна (Хавсралт 31, 32)

III.МАЛЫН БЭЛЧЭЭР, ТЭЖЭЭЛИЙН ХҮРЭЛЦЭЭ, ХАНГАМЖ

III.1 . Бэлчээрийн хүрэлцээ. Газрын харилцаа, геодези, зураг зүйн газрын 2003 оны газрын нэгдмэл сангийн тайлангаар манай улсын бэлчээр хадлангийн талбай 1130.1 сая га талбайд хүрч, 2002 оныхоос 15.8 сая га-гаар буюу 12.3 хувиар буурсан байна. 2003 онд малын тоо хонин толгойд шилжүүлснээр 46.2 сая толгойд хүрч 2002 оныхоос 0.8 саяар өсчээ.

2003 онд 100 га хадлан, бэлчээрийн талбайд хонин толгойд шилжүүлснээр 41 толгой мал ногдож байна.

Хүснэгт 28

Бэлчээрийн хүрэлцээ хангамж

	1999	2000	2001	2002	2003	$\frac{2003}{2002}$ %
Хадлан бэлчээрийн талбай, мян.га	129091.3	129393.4	128943.6	128937.1	113089.9	87.7
100 га хадлан, бэлчээрийн талбайд ногдох хонин толгойд шилжүүлсэн малын тоо	56	48	39	35	41	117.1

100 га хадлан, бэлчээрийн талбайд ногдох хонин толгойд шилжүүлсэн малын тоо 2002 оныхоос 6 толгойгоор нэмэгджээ.

Зураг 12

100 га хадлан, бэлчээрийн талбайд ногдох хонин толгойд шилжүүлсэн малын тоо

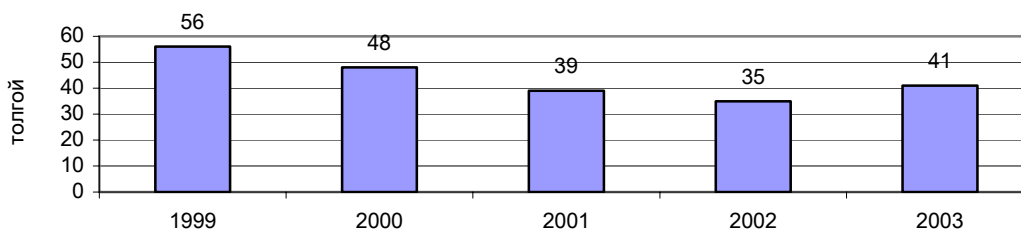

2003 онд 100 га талбайд ногдох хонин толгойд шилжүүлсэн малын тоо хүн амын шилжилт хөдөлгөөн харьцангуй их байгаа аймаг, хот болон малын тоогоор улсад тэргүүлдэг зарим аймагт өндөр байна. Орхон аймагт 511 толгой, Улаанбаатарт 208 толгой, Дархан аймагт 130 толгой, мөн малын тоогоор улсад дээгүүрт ордог Архангай аймагт 108 толгой, Хөвсгөл аймагт 95 толгой тус тус ногдож байна. Энэ нь бэлчээрийн даацын хэвэрч байгааг харуулж байна. Бүсээр авч үзвэл Хангайн бүсэд 100 га хадлан бэлчээрийн талбайд хонин толгойд шилжүүлснээр 61 толгой мал ногдож энэ улсын дундаж болон бусад бүстэй харьцуулахад өндөр байна.

III.2. Малын тэжээлийн үйлдвэрлэлт, хангамж. 2003 онд улсын хэмжээгээр тэжээлийн нэгжид шилжүүлснээр 464.9 мянган тонн тэжээл үйлдвэрлэсэн нь 2002 оныхоос 13.0 хувиар буюу 53.6 мянган тонноор илүү байна. Бэлтгэсэн тэжээлийг нэр төрлөөр авч үзвэл бүх төрөл дээрээ өмнөх оныхоос өсчээ. Тухайлбал 2003 онд 840.6 мянган тонн байгалийн хадлан бэлтгэсэн нь 2002 оныхоос 9.6 хувиар буюу 73.6 мянган тонноор их байна. Энэ нь 2003 онд нийт нутгаар зуншлага сайтай байсан, мөн малчид өөрсдийн нөөц бололцоог ашиглан өвс, хадлан, тэжээлээ сайтар бэлтгэсэнтэй холбоотой байна.

Хүснэгт 29

Бэлтгэсэн тэжээл, нэр төрлөөр

МЯН.ТН

	1999	2000	2001	2002	2003	$\frac{2003}{2002}$
Байгалийн хадлан	715.2	689.4	831.5	767.0	840.6	109.6
Сүрэл	14.3	21.8	24.5	9.0	22.5	250.0
Ногоон тэжээл	1.5	3.8	0.9	1.3	0.5	38.5
Гар тэжээл	13.0	11.9	20.1	26.9	30.5	113.4
Бэлтгэсэн дарш	2.9	1.3	1.6	1.8	3.8	211.1
Эрдэс тэжээл	24.1	25.5	31.8	32.3	42.6	131.9
Үйлдвэрлэсэн тэжээл-бүгд, (тэж.нэгж)	367.7	357.4	438.6	411.4	465.0	113.0

Тэжээл үйлдвэрлэлтийн хэмжээ /тэжээлийн нэгжид шилжүүлснээр/ Ховд, Дархан-Уул, Увс, Сүхбаатар, Баянхонгор, Дорноговь, Орхон зэрэг 7 аймагт 2002 оныхоос 0.1-2.7 мянган тонноор буурч, бусад 15 аймагт 0.2-15.6 мянган тонноор нэмэгдсэн байна (Хавсралт 37-39).

Зураг 13



Бүсээр авч үзвэл тэжээл үйлдвэрлэлтийн хэмжээ /тэжээлийн нэгжээр / бүх бүсэд 2002 оныхоос 4.2-27.3 мянган тонноор буюу 4.0-25.3 хувиар өсчээ.

Үйлдвэрлэсэн тэжээлийн бүтцийг авч үзвэл хүчит, шүүст, бусад тэжээлийн эзлэх хувь 2002 оныхоос 0.2-1.3 пунктээр өсч, харин бүдүүн тэжээлийнх 1.8 пунктээр буурсан байна.

Хүснэгт 30

Үйлдвэрлэсэн тэжээлийн бүтэц, тэжээлийн хангамж

	1999	2000	2001	2002	2003
Бүгд	100.0	100.0	100.0	100.0	100.0
Хүчит	0.9	0.9	1.0	0.6	1.0
Шүүст	0.3	0.1	0.1	0.2	0.4
Бүдүүн	88.7	88.5	87.0	84.7	82.9
Бусад	10.1	10.5	11.8	14.4	15.7
Хонин толгойд шилжүүлсэн нэг малд ногдох тэжээл, тэж.нэгж, кг	5.1	5.8	8.8	9.1	10.1

2003 онд хонин толгойд шилжүүлсэн нэг малд 10.1 кг тэжээл ногдож байгаа нь 2002 оныхоос 1 кг-аар илүү байна. Энэ нь нийт малыг 4.8 хоног тэжээх нөөцтэй гэсэн үг юм.

IV. МАЛЫН ХАШАА, БАГТААМЖ

IV.1. Малын хашаа, багтаамж . 2003 онд 29.0 сая толгой малын багтаамж бүхий 121.2 мянган ширхэг хашаа тоологдов. Үүний 12.0 хувь нь дулаан байр, 60.7 хувь нь саравчтай байр, 27.3 хувь нь саравчгүй энгийн хашаа байгаа юм. 2003 онд хашаажилтын хувь бод малд 137.8, бог малд 123.7 хувь байна.

Хүснэгт 31

Малын хашааны тоо, багтаамж, төрлөөр

Хашаа-мян.ш, багтаамж –мян.тол

	1995	1996	2000	2003	2003/2000	
					%	зөрүү
Хашаа-бүгд	93.2	101.4	113.5	121.2	106.8	7.7
Багтаамж-бүгд	27.0	27.6	36.8	29.0	78.8	-7.8
Дулаан байр	10.3	10.9	11.4	14.6	128.1	3.2
Багтаамж	2.5	2.3	1.8	2.1	116.7	0.3
Саравчтай хашаа	64.2	69.2	71.2	73.5	103.2	2.3
Багтаамж	17.4	17.4	19.5	17.0	87.2	-2.5
Саравчгүй хашаа	18.7	21.3	30.9	33.1	107.1	2.2
Багтаамж	7.0	7.8	15.4	9.8	63.6	-5.6
Нийт хашаанаас бодын хашаа	18.6	22.0	23.9	27.9	116.7	4.0
Багтаамж	2.0	2.2	2.8	2.5	89.3	-0.3
Хашаажилтын хувь						
Бод	60.2	57.5	89.1	137.8	-	48.7
Бог	111.2	111.8	140.9	123.7	-	-17.2

Хашааны тоо 2000 оныхоос 6.8 хувиар буюу 7.7 мянгаар нэмэгдсэн байна. Харин хашааны тоо нэмэгдсэн ч багтаамж 21.2 хувиар буюу 7.8 мянган толгойгоор буурсан байна. 2000 онтой харьцуулахад хашааны тоо өсч, багтаамж буурсан байна. Хашаажилтын хувь 2000 оныхоос бод малынх 48.7 пунктээр нэмэгдэж, бог малынх 17.2 пунктээр буурчээ (Хавсралт 44-46).

V. ТЭЖЭЭВЭР АМЬТАД

2003 онд 13.7 мянган гахай, 90.6 мянган шувуу, 612 цаа буга, 320 илжиг, 1047 бүл зөгий тоологдсон ба 2002 оныхоос гахайн тоо 0.5 мянгаар, шувууны тоо 29.0 мянгаар өсчээ.

Тэжээвэр амьтад, тэдгээрийг өсгөн үржүүлдэг өрхийн тоо

	1999	2000	2001	2002	2003	$\frac{2003}{2002}$
Гахай (мян.тол)	21.9	14.7	14.8	13.3	13.7	103.5
Шувуу (мян.тол)	78.1	89.1	54.3	61.6	90.6	147.1
Цаа буга	662	680	644	652	612	93.9
Илжиг	1491	890	778	307	320	104.2
Зөгий (бүл)	1154	1530	1007	1177	1047	89.0
Туулай	189	48	32	73	225	308.2
Гахайтай өрхийн тоо (мян.)	3.4	2.6	2.4	1.8	1.8	100.7
Шувуутай өрхийн тоо(мян.)	2.0	1.6	1.9	1.4	1.5	104.6

2003 онд гахайтай өрхийн тоо 2002 оныхоос 0.7 хувиар, шувуутай өрхийн тоо 4.6 хувиар өссөн байна. Өсгөн үржүүлж байгаа гахайны 70.0 хувь нь Булган, Сэлэнгэ, Төв аймаг, Улаанбаатарт, шувууны 96.0 хувь нь Булган, Орхон, Дархан-Уул, Сэлэнгэ, Төв аймаг, Улаанбаатар хотод байна (Хавсралт 41-43).

VI. СУДАЛГАА

1989-2003 оны хоорондох малын тооны динамик эгнээний үндсэн үзүүлэлтүүдийг тооцож үзвэл:

1989-2003 оны хоорондох малын тоог хронологийн дунджын аргаар тооцоход

$$\bar{y} = \frac{y_1 + y_2 + \dots + y_{n-1} + y_n}{n-1} = \frac{389944.5}{14} = 27853.17$$

1989-2003 оны хооронд малын тоо нь дунджаар 27853.2 мянга байжээ.

1999-2003 оны малын тооны динамик эгнээний үндсэн үзүүлэлтүүдийн тооцоог дараахь хүснэгтээр харуулав.

Хүснэгт 33.

**Малын тооны динамик эгнээний хэлхээ үндсэн
үзүүлэлтүүдийн тооцоолол**

Онууд	Малын тоо, мян.тол	Абсолют цэвэр өсөлт	Хэлхээ өсөлтийн хурд (%)	Хэлхээ цэвэр өсөлтийн хурд (%)	Цэвэр өсөлтийн нэг хувьд ногдох утга
1999	33568.9	-	-	-	-
2000	30227.5	-3341.4	90.0	-10.0	335.7

2001	26075.3	-4152.2	86.3	-13.7	302.3
2002	23897.6	-2177.7	91.6	-8.4	260.8
2003	25427.7	1530.1	106.4	6.4	239.0

Дээрх хүснэгтээс харахад 2003 онд малын тоо 2002 оныхоос 1530.1 толгойгоор буюу 6.4 хувиар өсөхөд өсөлтийн 1.0 хувьд 239.0 мян. толгой мал ногдож байсан байна.

1999 оноос хойших малын тооны өсөлтийн дундаж хурдыг тодорхойлбол:

$$\bar{K} = \sqrt[4]{0.900 \cdot 0.863 \cdot 0.916 \cdot 1.064} = \sqrt[4]{1.273} = 0.933 \text{ буюу } 93.3\% \text{ гарч байна.}$$

1999 оноос хойш малын тоо жилд дунджаар 6.7 хувиар буурч байсан байна.

Динамик эгнээний үндсэн үзүүлэлтүүдийг хэлхээгээр буюу өмнөх онтой нь харьцуулан гаргахаас гадна тухайн нэг суурь онтой харьцуулан гаргаж болно.

Хүснэгт 34

Малын тооны динамик эгнээний суурь үндсэн үзүүлэлтүүдийн тооцоолол

	Малын тоо, мян.тол	Суурь абсолют цэвэр өсөлт, мян.тол	Суурь өсөлтийн хурд (1989=100%)	Суурь цэвэр өсөлтийн хурд (%)
1999	33568.9	-	100.0	-
2000	30227.5	-3341.4	90.0	-10.0
2001	26075.3	-7493.6	77.7	-22.3
2002	23897.6	-9671.3	71.2	-28.8
2003	25427.7	-8141.2	75.7	-24.3

Динамик хандлагын шинжилгээ /прогнозчлол/.

Эдийн засгийн аливаа үзэгдэлийг динамикаар судлах үед түүний хөгжлийн ерөнхий зүй тогтол буюу динамик чиг хандлагыг тодорхойлох шаардлага тавигддаг. Монгол улсын малын тооны өсөлтийн чиг хандлагыг тодорхойлох, түүнчлэн дараагийн 7 жилийн прогноз боловсруулахын тулд динамик эгнээг тэгшитгэлээр илэрхийлж тооцоо хийх аргыг ашиглаж болох

юм. Ингэхдээ 1989-2003 оны хооронд динамик хандлагын шинжилгээг хийлээ. Динамик эгнээг тэгшитгэлээр илэрхийлэх арга гэдэг нь судлагдаж байгаа түвшингүүдийг хугацаанаас хамаарсан функц гэж үзээд динамик эгнээний өгөгдсөн түвшингүүдийг бага хэлбэлзэл бүхий түвшингүүдээр солих арга юм.

Динамик эгнээг тэгшитгэлээр илэрхийлэх аргыг ашиглан 1989-2003 онуудад том малын зүй бус хорогдол, ган зуд зэрэг бусад хүчин зүйлийн нөлөөлөлгүй байсан бол малын тоо толгой ямар түвшинд хүрэх байсан бэ, мөн цаашид дээрхи хүчин зүйлүүд нөлөөлөхгүйгээр байвал буюу байгаль цаг уурын хүндрэл гарахгүй байвал малын тоо толгой 2004-2010 онуудад хэдэн саяд хүрэхээр байна нь вэ гэдгийг гаргаж үзлээ. Бидний авч үзэж байгаа динамик эгнээг графикаар дүрсэлж үзэхэд дараахь хэлбэртэй байна.

Зураг 14

Малын тооны динамик хандлага

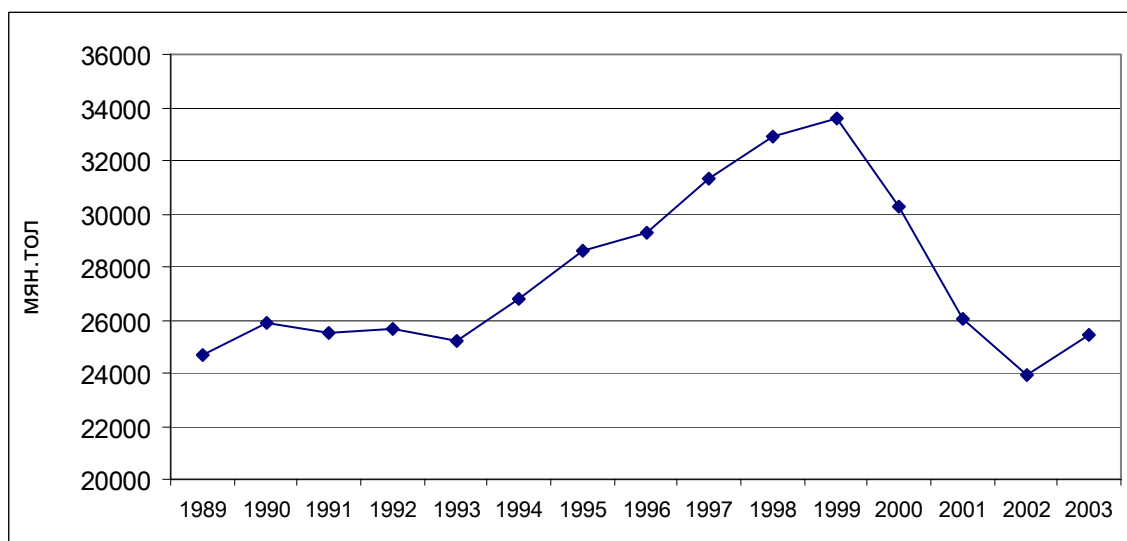

1989 оноос хойшхи 15 жилийн малын тооны бодит утга дээр тулгуурлан шулуун шугамын аргыг ашиглаж тэгшитгэсэн утгыг гаргая.

Тэгшитгэл нь $y_{(t)}=a+bt$ томъёогоор илэрхийлнэ. Үүнд:

t- хугацаа

a,в- тэгшитгэлийн параметрууд

$$\begin{cases} na + b \sum t = \sum y \\ a \sum t + b \sum t^2 = \sum yt \end{cases}$$

Тэгшитгэлийн параметруудийг дараах систем тэгшитгэлээр бодох бөгөөд
 Систем тэгшитгэлийн бодолтыг хялбарчилахын тулд $\sum t = 0$ байхаар
 хугацаанд t гэсэн код өгвөл системт тэгшитгэл

$$\begin{cases} na = \sum y \\ b \sum t^2 = \sum yt \end{cases} \text{ болно.}$$

Системт тэгшитгэлийг бодож гаргахын тулд дараахь тооцооллуудыг хийе.
 Y_t - малын тоо, t - хугацаа

Хүснэгт 35

	y	T	t ²	y*t	y _t =a+bt
1989	24674.9	-7.0	49	-172724	26304.75
1990	25856.9	-6	36	-155141	26499.27
1991	25527.9	-5	25	-127640	26693.79
1992	25694.1	-4	16	-102776	26888.31
1993	25174.7	-3	9	-75524.1	27082.83
1994	26808.1	-2	4	-53616.2	27277.35
1995	28572.3	-1	1	-28572.3	27471.87
1996	29300.1	0	0	0	27666.39
1997	31292.3	1	1	31292.3	27860.91
1998	32897.5	2	4	65795	28055.43
1999	33568.9	3	9	100706.7	28249.95
2000	30227.5	4	16	120910	28444.47
2001	26075.3	5	25	130376.5	28638.99
2002	23897.6	6	36	143385.6	28833.51
2003	25427.7	7	49	177993.9	29028.03
2004	-	8	64	-	29222.55
2005	-	9	81	-	29417.07
2006	-	10	100	-	29611.59
2007	-	11	121	-	29806.11
2008	-	12	144	-	30000.63
2009	-	13	169	-	30195.15
2010	-	14	196	-	30389.67
Дүн	414995.8	77	1155	54465.8	-

Эндээс $a=27666.39$

$b=194.5$ болж, $y_t=27666.4+194.5t$ гэсэн динамик хандлагын тэгшитгэл гарлаа.

Уг тэгшитгэлийг ашиглан 1989-2004 онуудад ямар нэгэн сөрөг хүчин зүйлийн нөлөөлөл байгаагүй бол малын тоо толгой хэдэд хүрэх байж вэ, цаашид 2004-2008 онуудад хэдэд хүрэх вэ гэсэн y_t утгыг гарган авахад доорхи байдалтай байна.

Хүснэгт 35

	y	$y_t=a+bt$
1989	24674.9	26304.75
1990	25856.9	26499.27
1991	25527.9	26693.79
1992	25694.1	26888.31
1993	25174.7	27082.83
1994	26808.1	27277.35
1995	28572.3	27471.87
1996	29300.1	27666.39
1997	31292.3	27860.91
1998	32897.5	28055.43
1999	33568.9	28249.95
2000	30227.5	28444.47
2001	26075.3	28638.99
2002	23897.6	28833.51
2003	25427.7	29028.03
2004	-	29222.55
2005	-	29417.07
2006	-	29611.59
2007	-	29806.11
2008	-	30000.63
2009	-	30195.15
2010	-	30389.67

y - бодит утга буюу гүйцэтгэлээр гарсан малын тоо

y_t - тэгшитгэлээр гарсан малын тоо

Цикл хэлбэлзэлийн шинжилгээ

Динамик хандлагын шинжилгээг хийхдээ хэдийгээр цикл болон гэнэтийн хэлбэлзлийг динамик эгнээнийн бүрэлдэхүүнээс арилгаж математик тэгшитгэлд шилжүүлдэг боловч тухайн үзэгдэлийн цикл хэлбэлзэлийг судлах нь үзэгдлийн өнгөрсөн үеүүдийн хөгжил өөрчлөлтийг илүү тодорхой судалж

дүгнэлт гаргахад үр нөлөөтэй байдаг. Цикл хэлбэлзлийн үндсэн үзүүлэлтүүдийг тооцвол

Хүснэгт 36

Цикл хэлбэлзлийн үзүүлэлтүүдийн тооцоолол

	бодит утга	тэгшитгэсэн утга	Хандлагын хувийн жин	Цикл үлдэгдлийн харьцангуй хэмжигдэхүүн
1989	24674.9	26304.75	93.8	-6.2
1990	25856.9	26499.27	97.6	-2.4
1991	25527.9	26693.79	95.6	-4.4
1992	25694.1	26888.31	95.6	-4.4
1993	25174.7	27082.83	93.0	-7.0
1994	26808.1	27277.35	98.3	-1.7
1995	28572.3	27471.87	104.0	4.0
1996	29300.1	27666.39	105.9	5.9
1997	31292.3	27860.91	112.3	12.3
1998	32897.5	28055.43	117.3	17.3
1999	33568.9	28249.95	118.8	18.8
2000	30227.5	28444.47	106.3	6.3
2001	26075.3	28638.99	91.0	-9.0
2002	23897.6	28833.51	82.9	-17.1
2003	25427.7	29028.03	87.6	-12.4

Малын тооны цикл хэлбэлзлийг графикаар харуулбал:

Зураг 15

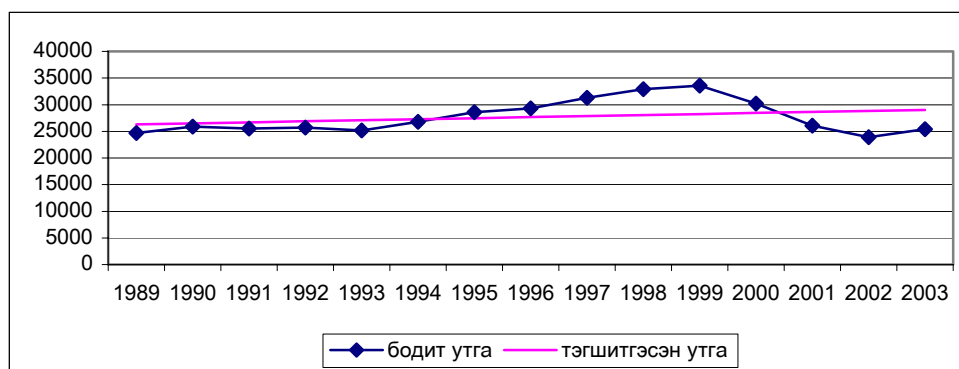

Мөн малын тоо толгой 2004 онд хэдэд хүрч болохыг интервалаар прогноз хийж үзлээ.

	тэгшитгэлийн утга- y_t	бодит утга- y	$y-y_t$	$(y-y_t)^2$
1999	34037.3	33568.9	468.4	219361.1
2000	29262.9	30227.5	-964.6	930395.3
2001	26164.0	26075.3	88.7	7867.7
2002	24740.5	23897.6	842.9	710429.8
2003	24992.3	25427.7	-435.4	189538.3
2004	29222.6			
Дүн				2057592.2

Үүний тулд доорхи томъёог ашиглана.

$$y \pm t_{\alpha} * \delta_y$$

$$\delta_y \text{ -трэндийн квадрат дундаж хазайлт } \delta_y = \sqrt{\frac{\sum (y - y_t)^2}{n-1}} = \sqrt{\frac{2057592.2}{4}} = 717.2$$

t_{α} - k чөлөөний зэрэг бүхий Стьютэндийн тархалт

$$k=n-1=5-1=4, t(0.05, 4)=2.776$$

$$t_{\alpha} * \delta_y = 2.776 * 717.2 = 1991.0$$

$$2004 \text{ оны түвшин } 29222.6 + 1991 = 31216.6$$

$$29222.6 - 1991 = 27231.6$$

95.0 хувийн магадлалтайгаар 2004 оны түвшин $27231.6 < y_{\text{прог}} < 31216.6$ байна.

2004 онд малын тоо 27231.6 мянган толгойгоос 31216.6 мянган толгойн хооронд байх ба энэ нь 95.0 хувийн магадлалтай байна гэсэн үг юм.

VI. ДҮГНЭЛТ, САНАЛ

I. Мал тооллогын бэлтгэл, зохион байгуулалтын талаар

Сүүлийн жилүүдэд мал тооллогыг явуулах хугацаа богино байсны улмаас малыг нүдээр үзэж, биечлэн тоолоход хүндрэл гарч, жилийн эцэст сум, багийн хэмжээнд бүхий л ажил давхцаж, мал тооллогын ажлын чанарт муугаар нөлөөлж, хяналт сулрах болсон зэрэг шалтгааныг харгалзан мал тооллогын хугацааг наашлуулж, үргэлжлэх хугацааг уртасгахтай холбогдсон саналыг аймаг, орон нутгаас удаа дараа ирүүлэх болсон билээ.

ҮСГ-аас мал тооллогын товын талаар орон нутгаас тавьсан уг саналыг зориуд судлан үзэж боломжит хувилбаруудыг боловсруулан улмаар Хүнс хөдөө аж ахуйн яам, Санхүү эдийн засгийн яамнаас албан ёсны саналыг авч, Засгийн газрын хуралдаанд оруулсны дагуу Монгол Улсын Засгийн газрын 2003 оны "Мал тооллогын товыг өөрчлөх тухай" 224 дүгээр тогтоол гарсан болно.

Мал тооллоготой холбоотой маягт, зааврыг боловсруулах ажлыг 2003 оны 8 дугаар сараас эхэлж, холбогдох яамдаас саналыг авч, эцэслэн аймаг орон нутагт хуваарилан хүргүүлсэн.

Хашаа, худгийн тооллогыг 1996 оноос эхлэн 3 жил тутамд явуулж байгаа бөгөөд 2003 оны хувьд ХХААЯ Үндэсний статистикийн газартай зөвшилцсөний үндсэн дээр мэргэжлийн түвшинд улсын хэмжээний худаг, услалтын системийн тооллогыг хийсэн юм. Харин хашааны тооллогыг мал тооллоготой хамтруулан явуулсан болно.

2003 оны мал тооллогыг Монгол Улсын Засгийн газрын 2003 оны 224 дүгээр тогтоолын дагуу 12 дугаар сарын 7-нд эхэлж, 10 хоногийн хугацаанд орон даяар амжилттай зохион байгуулан явууллаа. Тооллого явуулах товыг наашлуулж, үргэлжлэх хугацааг харьцангуй уртасгасан нь мал, тэжээвэр амьтдыг тооллогод бүрэн хамруулах, тооллогыг холбогдох журам, зааврын дагуу чанартай сайн гүйцэтгэх нөхцлийг бүрдүүлсэн гэж үзэж байгаа юм.

Мал тооллогын бэлтгэлийг сайтар хангах талаар ҮСГ, ХХААЯ болон аймаг, орон нутгаас ихээхэн анхаарч, тооллогыг хэрхэн зохион байгуулж явуулах талаар төв, орон нутгийн холбогдох албан тушаалтгнуудад тусгай программын дагуу семинар, ярилцлага хийж, тодорхой чиглэл өгч ажилласны дээр, радио, телевиз, хэвлэл мэдээллийн хэрэгсэлээр сурталчлах ажлыг өргөн хэмжээнд зохион байгуулав.

Түүнчлэн ХХААЯ-тай хамтран бүх аймагт тооллогын явцад хяналт тавих ажилтнуудыг томилон ажиллуулж, аймаг, орон нутгаас тооллогыг зохион байгуулах нарийн төлөвлөгөө, зураглал гарган, бэлтгэл зохион байгуулалтыг

сайтар хангаж ажилласан нь тооллогыг чанартай явуулахад нөлөөлсөн гэж үзэж байна.

Мал тооллогын ажлын талаар орон нутгийн хэвлэл мэдээллийн хэрэгсэлээр ард иргэдэд ухуулга, сурталчилгаа хийсний дээр зарим аймагт мал тооллогын ажлын талаар малчид, иргэдээс тусгайлсан санал авах, малчдад малаа бүрэн гүйцэд тоолуулах талаар урьдчилан уриалга хүргүүлэх зэрэг арга хэмжээ авчээ.

Ихэнх аймаг, сум мал тооллогын үргэлжлэх хугацааг бодолцсон нарийн төлөвлөгөө, зураглал гарган ажилласан байна.

II. Мал тооллогын зардлын талаар

2003 оны мал тооллогыг улсын хэмжээнд зохион байгуулж явуулахад гарсан нийт зардлын дүнг улс, аймаг, сумын түвшинд нэгтгэж гаргасан болно. Улсын хэмжээгээр 2003 оны мал тооллогын зардалд нийт 215.7 сая төгрөг зарцуулсан тооцоо гарч байгаа бөгөөд энэ нь нэг малыг тоолох өртөг дунджаар 8 төгрөг байсан гэсэн үг юм. Нийт гарсан зардлыг задалж үзвэл 14.1 сая төгрөгийг ҮСГ тооллогын маягтыг хэвлүүлж орон нутагт хүргүүлэх болон 6 аймагт тус бүр нэг хүн томилолтоор ажиллуулахад, 5.2 сая төгрөгийг ХХААЯ-наас 13 аймагт тус бүр нэг хүн томилолтоор ажиллуулахад, 27.8 сая төгрөгийг аймгаас, 168.6 сая төгрөгийг сум, орон нутгаас тус тус зарцуулсан байна.

Дээрх зардлын гүйцэтгэлээс үзвэл нэг аймаг дунджаар 1.3-1.5 сая төгрөг, нэг сум дунджаар 0.4- 0.7 сая төгрөг зарцуулсан дүн гарлаа.

III. Аймаг, орон нутгийн удирдлага, малчдаас тавьсан санал

Аймаг, орон нутгийн засаг захиргааны бүх шатны удирдлага, малчдаас мал тооллоготой холбоотой ирүүлсэн саналуудын дийлэнх нь мал тооллогыг явуулах төсөв, зардал болон малд ноогдуулж байгаа татварын асуудалд чиглэсэн байна. Үүнд:

A.Мал тооллогын зардлын талаар

- Мал тооллогын зардлыг 2004 оноос Засгийн газрын 2003 оны 224 дүгээр тогтоолын 2 дугаар заалтын дагуу ҮСГ, аймаг, сумын түвшинд төсөвт нь тусгайлан суулгаж өгөх
- Мал тооллогын зардлыг аймгийн статистикийн хэлтсээр дамжуулан мал тооллого эхлэх үеэр сумдад хувиарлаж, тусгайлан хүргүүлдэг байх

Б.Малд ногдуулж байгаа татварын талаар

- Мал бүхий иргэдэд ногдуулж байгаа малын хөлийн татварыг богд шилжүүлэн тооцож байгаа одоогийн журмыг эргэн харах. / Унага, тугал 5 сэрхтэй тэнцэж буй практикийг өөрчлөх/

- Шинэ гарсан төлийг нэг толгой мал хэмээн тоолж, малын хөлийн татвар ногдуулж байгааг ЗГ-ын зүгээс авч үзэж өөрчлөх. Уг асуудлыг шийдүүлэхэд ХХААЯ, ҮСГ-ын зүгээс дэмжлэг үзүүлэх
- Өрхийн ам бүлийн гишүүдийн тоогоор малыг татвараас чөлөөлдөг явдлыг болиулах, энэ нь өрхийг хуурамчаар салгах, нэг хүн малаа 2-3 суманд салгаж тоолуулах үндсэн шалтгаан болж байгааг анхаарах
- Мал бүхий иргэнээс иргэний орлогын татвар, бэлчээр ашигласны татвар гэж 2 төрлийн татвар авч байгаа нь 2 давхар татварын ачаалалтай болж байгаагаас иргэд малаа тоолуулахгүй тооллогоос зайлсхийх хандлага гарч байна. Иймд татварын ачааллыг хөнгөрүүлж өгөх
- Отроор яваа өрхөөс малын татварыг үндсэн сум, отор хийж яваа сум давхардуулж авах явдал байгаагаас иргэд хохирч байгаа тул холбогдох байгуулагуудаас зохицуулж өгөх
- Ангийн зориулалттай бус буунаас татвар авч байна, үүнийг ялгавартай тогтоож өгөх

Мал тооллогын үеэр малчид татвартай холбоотой дээрх саналуудыг тавьсан. Тухайлбал Увс аймгийн иргэн Г. Манцууд татварыг малд хэрхэн ногдуулах талаар өөрийн хийсэн тооцоог санал болгон ирүүлсэн байна.

В.Мал эмнэлэг, зоо үржлийн ажлын талаар

- Малыг генетондыг нарийвчлан тогтоож, эрчимжсэн мал аж ахуйг хөгжүүлэхэд юуны өмнө цэвэр, эрлийз, нутгийн шилдэг омгийн малын тоо, толгойг нарийвчлан тоолж тодорхойлох нь чухал. Иймд уг тооллогыг Сэлэнгэ, Дархан-Уул, Төв болон Булган, Хэнтий, Сүхбаатар, Дорнодын зарим сумдад 2004 онд багтаан явуулах, тооллогын ажилд улсаас зориуд хөрөнгө мөнгө гаргаж, уг ажилд мал аж ахуй эрдэм шинжилгээний хүрээлэнгийн селекц-үржлийн ажлын чиглэлийн эрдэмдтийг оролцуулж ажиллуулах
- Малыг хамуу өвчний голомтыг устгах, мал эмнэлгийн үйлчилгээний чанарыг сайжруулах, Мал эмнэлгийн үйлчилгээний нэгж, Засаг даргын хооронд байгуулсан гэрээний биелэлтийг сайтар хангах Сүүлийн жилүүдэд мал эмнэлэг хувьчлагдаж, мал эмнэлгийн үйлчилгээний чанар муудаж байгаа тул, зоо мал эмнэлгийн үйлчилгээг сайжруулах арга хэмжээг авах
- Тэмээ, үхэр сүргийн тоо улс, аймгийн түвшинд буурсаар байгаа тул тэмээ, үхэр сүргийг өсгөх талаар төрийн бодлого хэрэгжүүлэх

Г.Бусад санал

- Сүүлийн үед малын хулгай ихсэж, олон малчид малаа хулгайд алдах боллоо. Аймаг, орон нутгийн төр захиргааны байгууллага, цагдаагийн байгууллагын хяналтыг сайжруулах, малчдад үйлчлэх үйлчилгээг ойртуулах
- Жил бүрийн тооллогод ач холбогдол өгч малаа биечлэн тоолуулдаг, татвараа хугацаанд нь төлж барагдуулдаг, шударга малчдыг шагнаж урамшуулдаг байх
-Чоно сүүлийн үед их хэмжээгээр өсч, малыг олноор барьж идэх боллоо. Иймд чонотой тэмцэх асуудлыг улсаас зориуд анхаарч, чоно агнах ажлыг улсын хэмжээнд өрнүүлэх

IV. Цаашид авах арга хэмжээний талаар

- Аймаг, орон нутгаас ирүүлсэн дээрх саналыг холбогдох байгууллагад хүргүүлэн шийдвэрлүүлэх

- 2004 оны мал тооллогын зардлыг ҮСГ, ХХААЯ болон аймаг, сумын төсөвт тусгайлан тусгаж өгөх асуудлыг СЭЗЯ-нд тавьж шийдвэрлүүлэх

- Малын татвартай холбоотой асуудлыг ҮТЕГ-аар зориуд судлуулж, СЭЗЯ, Засгийн газрын түвшинд тусгайлан авч үзэж, нэг мөр болгон шийдэх

Дээрх санал, дүгнэлтийг бид ХХААЯ-тай хамтран боловсруулж, Засгийн Газрын хуралдаанаар хэлэлцүүлэн, холбогдох газруудаар шийдвэрлүүлэхээр болсон.

ҮНДЭСНИЙ СТАТИСТИКИЙН

ГАЗРЫН ДАРГА

П. БЯМБАЦЭРЭН

ХАВСРАЛТЫН ЖАГСААЛТ

1. Малтай өрх, малчин өрхийн тоо
2. Малчдын тоо, нас, хүйсний бүрэлдэхүүн
3. Малчдын соёл, ахуйн нөхцөл, малчин өрхийн тоонд харьцуулсан хувиар
4. Малтай өрхийн малын бүлэглэлт
5. 1000-аас дээш малтай өрхийн тоо
6. 2003 онд малынхаа тоогоор эхний 5 байрт орох аймаг, сумд
7. 2003 оны эцэст байгаа малын тоо
8. 2003 оны эцэст байгаа малын тооны өсөлт, бууралт
9. Нийт малын тооны өсөлт бууралт, 1999-2003 он
10. 2003 оны эцэст байгаа амины малын тоо
11. 2003 оны эцэст байгаа амины малын тооны өсөлт, бууралт
12. Малтай нэг өрхөд ногдох амины малын тоо
13. Нийт малд амины малын эзлэх хувийн жин
14. Нийт сүргийн бүтэц
15. Тэмээн сүргийн бүтэц
16. Адуун сүргийн бүтэц
17. Үхэр сүргийн бүтэц
18. Хонин сүргийн бүтэц
19. Ямаан сүргийн бүтэц
20. Нэг малчинд ногдох мал
21. 2003 оны эцэст байгаа хээлтэгч мал
22. Хээлтэгч малын өсөлт, бууралт
23. Нийт сүрэгт хээлтэгч малын эзлэх хувь
24. Нийт бойжуулсан төл
25. 100 эхээс бойжуулсан төл
26. Том малын зүй бус хорогдол
- 26а. Гэнэтийн аюулаар хорогдсон малын тоо
27. Төл өгөөгүй хээлтэгч мал
28. Хээл хаясан хээлтэгч
29. Сувайрсан хээлтэгч
30. Хээлтэгч, хээлтүүлэгчийн тохироо
31. Цэвэр үүлдрийн малын өсөлт
32. Эрлийз малын өсөлт
33. Малын хэрэглээний зарлага
34. Зах зээлд худалдан борлуулсан, аж ахуйн дотоодод хэрэглэсэн малын тоо
35. Сарлагын тоо
36. Бэлчээрийн хүрэлцээ, хангамж, 1999-2003 он
37. Тэжээл үйлдвэрлэлт
38. Бэлтгэсэн өвс, сүрлийн хэмжээ
39. Хонин толгойд шилжүүлсэн нэг малд ногдож байгаа тэжээл
40. Үр тарианы хаягдал, гар, эрдэс тэжээлийн хэмжээ
41. Гахай, шувууны тоо
42. Үндсэн эх, өндөглөгчийн тоо
43. Гахай, шувуу үржүүлж байгаа айл өрхийн тоо
44. Нийт хашааны тоо
45. Малын хашааны бүрэлдэхүүн
46. Малын хашааны хангамж
47. ХАА-д ажиллаж байгаа боловсон хучин
48. ХАА-н машин техникийн тоо, бус нутгаар

МАЛТАЙ ӨРХ, МАЛЧИН ӨРХИЙН ТОО, бүс нутгаар

Аймаг	Малтай өрхийн тоо		Малчин өрхийн тоо		Нэг малчин өрхөд ногдох малын тоо	
	2002	2003	2002	2003	2002	2003
ДҮН	243 234	236 210	175 911	172 412	136	147
БАРУУН БҮС						
ДҮН	67 267	67 140	48 652	48 576	133	153
БӨ	15 761	16 298	11 223	11 200	110	117
ГО	10 330	10 160	8 243	8 109	125	156
ЗА	14 043	14 226	10 121	10 230	141	159
УВ	14 188	14 047	9 928	9 920	148	168
ХО	12 945	12 409	9 137	9 117	145	169
ХАНГАЙН БҮС						
ДҮН	89 465	86 279	72 747	70 388	110	116
АР	20 756	19 990	17 040	17 077	102	108
БХ	13 475	13 316	11 643	11 349	76	97
ӨВ	20 578	20 147	17 814	17 416	96	110
ХӨ	21 314	20 689	17 219	16 484	115	125
БУ	11 156	10 341	7 842	7 268	191	152
ОР	2 186	1 796	1 189	794	201	136
ТӨВИЙН БҮС						
ДҮН	50 981	47 962	32 660	31 409	183	182
ГС	808	861	424	475	169	225
ДО	5 570	5 444	3 933	4 092	202	226
ДУ	9 377	9 261	8 040	7 955	185	201
ӨМ	7 610	7 374	6 482	6 328	144	143
ДА	2 922	2 744	1 190	919	181	133
СЭ	9 621	8 461	3 244	2 921	234	201
ТӨ	15 073	13 817	9 347	8 719	183	169
ЗҮҮН БҮС						
ДҮН	28 293	27 988	19 634	19 843	187	197
ДД	7 967	7 739	4 683	4 803	172	176
СҮ	10 331	10 421	7 573	7 688	197	211
ХЭ	9 995	9 828	7 378	7 352	188	197
УЛААНБААТАР						
УБ	7 228	6 841	2 218	2 196	106	111

МАЛЧДЫН ТОО, НАС, ХҮЙСНИЙ БҮРЭЛДЭХҮҮН, бүс нутгаар

Аймаг	Малчдын тоо		үүнээс			нийт малчдаас эмэгтэй
	2002	2003	16-34 настай	35-59 эр, 54 эм настай	35- 60, 55-аас дээш насны	
ДҮН	389 765	377 936	201 787	126 563	49 586	160 963
БАРУУН БҮС						
ДҮН	112 958	110 802	60 749	36 723	13 330	49 754
БӨ	24 207	23 513	13 805	8 035	1 673	10 560
ГО	19 379	18 433	9 843	6 290	2 300	8 111
ЗА	24 317	23 786	12 557	7 473	3 756	10 778
УВ	22 788	22 390	12 625	7 143	2 622	10 694
ХО	22 267	22 680	11 919	7 782	2 979	9 611
ХАНГАЙН БҮС						
ДҮН	155 846	148 929	79 896	50 474	18 559	62 018
АР	34 053	33 983	18 121	12 169	3 693	13 789
БХ	25 190	24 000	13 725	7 445	2 830	11 552
ӨВ	38 213	37 007	19 506	12 617	4 884	14 942
ХӨ	38 984	37 411	20 555	12 349	4 507	15 211
БУ	16 821	14 722	7 415	5 287	2 020	6 170
ОР	2 585	1 806	574	607	625	354
ТӨВИЙН БҮС						
ДҮН	71 071	67 604	34 574	22 136	10 894	28 019
ГС	879	837	442	247	148	307
ДО	9 068	8 601	4 585	2 724	1 292	3 901
ДУ	18 733	17 845	9 569	5 359	2 917	7 596
ӨМ	14 160	13 632	7 386	3 919	2 327	6 412
ДА	1 974	1 982	851	664	467	644
СЭ	7 055	5 997	2 748	2 442	807	2 196
ТӨ	19 202	18 710	8 993	6 781	2 936	6 963
ЗҮҮН БҮС						
ДҮН	44 780	45 341	24 530	15 523	5 288	19 041
ДД	10 489	10 411	5 555	3 685	1 171	3 835
СҮ	18 612	18 430	10 817	5 847	1 766	8 134
ХЭ	15 679	16 500	8 158	5 991	2 351	7 072
УЛААНБААТАР						
УБ	5 110	5 260	2 038	1 707	1 515	2 131

МАЛЧДЫН СОЁЛ АХУЙН НӨХЦЛИЙН ҮЗҮҮЛЭЛТ, бүс нутгаар

	Малчин өрхийн тоо	Сум, дүүргийн тоо	Баг, хорооны тоо	цахилгаан гэрэлтэй	телевизортой	авто машинтай	
						өрхийн тоо	машины тоо
ДҮН	172 412	340	1 663	28 872	33 207	19 787	20 373
БАРУУН БҮС							
ДҮН	48 576	92	462	5 577	8 753	6 823	7 056
БӨ	11 200	14	84	814	1 305	1 909	1 909
ГО	8 109	18	83	1 329	1 671	1 443	1 511
ЗА	10 230	24	113	825	1 757	1 371	1 481
УВ	9 920	19	90	1 277	1 344	793	801
ХО	9 117	17	92	1 332	2 676	1 307	1 354
ХАНГАЙН БҮС							
ДҮН	70 388	100	514	10 226	11 324	6 002	6 134
АР	17 077	19	99	1 142	1 118	928	947
БХ	11 349	20	100	2 554	2 507	1 401	1 429
ӨВ	17 416	19	102	3 577	3 531	1 248	1 266
ХӨ	16 484	24	121	1 965	3 066	1 506	1 539
БУ	7 268	16	73	641	776	869	901
ОР	794	2	19	347	326	50	52
ТӨВИЙН БҮС							
ДҮН	31 409	95	358	7 727	6 997	4 589	4 754
ГС	475	3	9	59	143	54	54
ДО	4 092	14	57	1 010	909	533	558
ДУ	7 955	15	64	1 798	1 425	1 181	1 220
ӨМ	6 328	15	53	2 181	1 626	1 191	1 226
ДА	919	4	24	338	155	83	87
СЭ	2 921	17	49	896	1 041	358	387
ТӨ	8 719	27	102	1 445	1 698	1 189	1 222
ЗҮҮН БҮС							
ДҮН	19 843	44	208	3 523	4 467	1 638	1 687
ДД	4 803	14	58	767	1 136	318	334
СҮ	7 688	13	67	1 624	1 564	588	601
ХЭ	7 352	17	83	1 132	1 767	732	752
УЛААНБААТАР							
УБ	2 196	9	121	1 819	1 666	735	742

	мотоцикльтэй		трактортой		хийсэн эсгий /м/	малын хашаатай өрх	худагтай өрх
	өрхийн тоо	мотоциклийн тоо	өрхийн тоо	тракторын тоо			
ДҮН	33 407	33 593	2 654	2 669	229 137	106 261	26 009
БАРУУН БҮС							
ДҮН	10 752	10 759	705	711	116 956	28 767	4 618
БӨ	2 832	2 832	146	146	34 205	7 235	618
ГО	2 469	2 471	74	74	4 691	4 832	1 618
ЗА	2 085	2 088	187	187	27 619	5 584	151
УВ	1 562	1 563	127	127	32 715	5 798	657
ХО	1 804	1 805	171	177	17 726	5 318	1 574
ХАНГАЙН БҮС							
ДҮН	11 904	12 015	728	729	59 101	44 933	6 069
АР	1 883	1 883	87	87	5 323	12 923	635
БХ	2 668	2 670	76	76	10 504	5 013	2 283
ӨВ	3 331	3 440	79	79	28 019	7 585	1 978
ХӨ	2 469	2 469	208	208	12 534	13 641	823
БУ	1 196	1 196	260	261	2 412	5 266	289
ОР	357	357	18	18	309	505	61
ТӨВИЙН БҮС							
ДҮН	7 611	7 670	766	769	45 560	20 992	10 749
ГС	126	130	5	5	220	295	199
ДО	1 075	1 084	41	41	2 053	2 484	2 008
ДУ	2 587	2 611	57	57	18 303	4 986	2 871
ӨМ	2 320	2 339	58	58	17 804	4 169	4 091
ДА	70	70	47	47	3 038	877	265
СЭ	311	311	236	236	1 438	3 324	727
ТӨ	1 122	1 125	322	325	2 704	4 857	588
ЗҮҮН БҮС							
ДҮН	2 982	2 991	382	387	7 301	9 125	4 390
ДД	515	518	117	119	434	2 770	1 890
СҮ	1 477	1 483	82	83	5 523	2 263	1 651
ХЭ	990	990	183	185	1 344	4 092	849
УЛААНБААТАР							
УБ	158	158	73	73	219	2 444	183

	малчин өрхийн тоонд харьцуулбал /хувиар/											
	цахилгаан гэрэлтэй		телевизортой		машинтай		мотоцикльтэй		трактортой		малын хашаатай өрх	худагтай өрх
	2 002	2 003	2 002	2 003	2 002	2 003	2 002	2 003	2 002	2 003		
ДҮН	13.7	16.7	16.7	19.3	10.5	11.5	18.6	19.4	1.5	1.5	61.6	15.1
БАРУУН БҮС												
ДҮН	7.9	11.5	14.5	18.0	13.2	14.0	20.9	22.1	1.4	1.5	59.2	9.5
БӨ	4.3	7.3	4.5	11.7	14.8	17.0	18.7	25.3	0.9	1.3	64.6	5.5
ГО	16.3	16.4	20.7	20.6	18.8	17.8	33.9	30.4	0.9	0.9	59.6	20.0
ЗА	4.6	8.1	17.3	17.2	12.9	13.4	20.3	20.4	2.1	1.8	54.6	1.5
УВ	7.5	12.9	10.0	13.5	7.7	8.0	15.0	15.7	1.6	1.3	58.4	6.6
ХО	8.9	14.6	23.2	29.4	12.6	14.3	18.9	19.8	1.8	1.9	58.3	17.3
ХАНГАЙН БҮС												
ДҮН	11.2	14.5	13.9	16.1	8.0	8.5	15.9	16.9	1.1	1.0	63.8	8.6
АР	5.0	6.7	5.4	6.5	5.4	5.4	11.0	11.0	0.6	0.5	75.7	3.7
БХ	10.0	22.5	14.1	22.1	10.8	12.3	21.3	23.5	0.7	0.7	44.2	20.1
ӨВ	21.5	20.5	21.5	20.3	7.1	7.2	19.1	19.1	0.5	0.5	43.6	11.4
ХӨ	6.3	11.9	13.8	18.6	8.1	9.1	12.1	15.0	1.2	1.3	82.8	5.0
БУ	7.6	8.8	9.4	10.7	11.3	12.0	17.5	16.5	3.5	3.6	72.5	4.0
ОР	53.5	43.7	53.2	41.1	5.3	6.3	32.7	45.0	1.6	2.3	63.6	7.7
ТӨВИЙН БҮС												
ДҮН	23.1	24.6	22.9	22.3	14.1	15.1	24.4	24.2	2.4	2.4	66.8	34.2
ГС	12.3	12.4	28.1	30.1	15.1	11.4	29.5	26.5	1.4	1.1	62.1	41.9
ДО	20.0	24.7	18.0	22.2	12.0	13.0	27.0	26.3	1.0	1.0	60.7	49.1
ДУ	18.9	22.6	16.3	17.9	15.0	14.8	31.4	32.5	0.9	0.7	62.7	36.1
ӨМ	30.8	34.5	22.0	25.7	18.7	18.8	38.9	36.7	1.1	0.9	65.9	64.6
ДА	44.5	36.8	27.0	16.9	9.4	9.0	5.6	7.6	4.4	5.1	95.4	28.8
СЭ	33.5	30.7	33.1	35.6	12.9	12.3	10.5	10.6	7.0	8.1	113.8	24.9
ТӨ	16.7	16.6	26.8	19.5	11.6	13.6	14.3	12.9	3.5	3.7	55.7	6.7
ЗҮҮН БҮС												
ДҮН	14.4	17.8	16.4	22.5	7.3	8.3	14.0	15.0	1.9	1.9	46.0	22.1
ДД	11.8	16.0	12.3	23.7	9.0	6.6	9.0	10.7	2.2	2.4	57.7	39.4
СҮ	16.0	21.1	14.4	20.3	5.7	7.6	17.9	19.2	1.1	1.1	29.4	21.5
ХЭ	14.5	15.4	21.1	24.0	7.8	10.0	13.3	13.5	2.4	2.5	55.7	11.5
УЛААНБААТАР												
УБ	78.9	82.8	69.6	75.9	10.2	33.5	7.0	7.2	2.9	3.3	111.3	8.3

МАЛТАЙ ӨРХИЙН МАЛЫН БҮЛЭГЛЭЛТ , бүс нутгаар

		өрхийн тоогоор									
		10 хүртэл малтай		11-30 хүртэл малтай		31-50 хүртэл малтай		51-100 хүртэл малтай		100 хүртэл малтай өрх-бүгд	
		2002	2003	2002	2003	2002	2003	2002	2003	2002	2003
ДҮН		33 183	29 897	42 796	39 341	36 165	32 396	55 905	52 871	168 049	154 505
БАРУУН БҮС											
ДҮН		7 104	6 591	11 510	10 065	10 080	9 116	16 849	16 092	45 543	41 864
БӨ		2 023	2 304	2 820	2 739	2 445	2 350	4 202	4 377	11 490	11 770
ГО		786	496	2 006	1 548	1 674	1 341	2 489	2 382	6 955	5 767
ЗА		1 323	1 285	2 426	2 393	2 126	2 064	3 478	3 298	9 353	9 040
УВ		1 538	1 372	2 261	2 013	2 019	1 757	3 539	3 203	9 357	8 345
ХО		1 434	1 134	1 997	1 372	1 816	1 604	3 141	2 832	8 388	6 942
ХАНГАЙН БҮС											
ДҮН		10 234	8 374	16 877	15 631	15 230	13 371	22 406	21 484	64 747	58 860
АР		1 884	1 817	3 733	3 550	3 743	3 295	5 772	5 113	15 132	13 775
БХ		1 987	1 171	3 328	2 784	2 841	2 397	2 954	3 475	11 110	9 827
ӨВ		1 972	1 790	4 077	3 451	3 556	3 120	5 297	5 203	14 902	13 564
ХӨ		2 206	1 947	3 796	3 541	3 371	2 887	5 634	5 171	15 007	13 546
БУ		1 357	1 269	1 668	1 860	1 425	1 448	2 427	2 182	6 877	6 759
ОР		828	380	275	445	294	224	322	340	1 719	1 389
ТӨВИЙН БҮС											
ДҮН		7 962	7 642	8 016	7 551	6 709	5 759	10 340	9 368	33 027	30 320
ГС		102	89	185	167	127	127	198	203	612	586
ДО		386	297	665	617	681	564	1 172	1 154	2 904	2 632
ДУ		264	269	893	851	1 070	1 005	2 246	1 984	4 473	4 109
ӨМ		313	310	1 027	936	1 031	902	1 904	1 872	4 275	4 020
СЭ		3 398	3 047	2 094	1 929	1 239	963	1 221	1 039	1 253	6 978
ТӨ		2 195	2 308	2 655	2 524	2 236	1 914	3 223	2 789	4 857	9 535
ДА		1 304	1 322	497	527	325	284	376	327	14 653	2 460
ЗҮҮН БҮС											
ДҮН		4 036	3 834	4 994	4 739	3 520	3 479	5 547	5 167	18 097	17 219
ДД		1 775	1 736	1 726	1 703	1 003	1 003	1 398	1 209	5 902	5 651
СҮ		879	797	1 447	1 353	1 287	1 203	2 235	2 167	5 848	5 520
ХЭ		1 382	1 301	1 821	1 683	1 230	1 273	1 914	1 791	6 347	6 048
УЛААНБААТАР											
УБ		3 847	3 456	1 399	1 355	626	671	763	760	6 635	6 242

Хавсралт 4-ийн үргэлжлэл

	101-200 малтай		201-500 малтай		501-999 малтай		1000-1499 малтай		1500-2000 малтай		2001-ээс дээш малтай	
	2002	2003	2002	2003	2002	2003	2002	2003	2002	2003	2002	2003
ДҮН	46 051	47 393	25 313	29 669	3 160	3 870	601	684	36	61	24	28
	Б А Р У У Н БҮС											
ДҮН	13 973	15 014	7 014	9 174	603	872	120	186	10	21	4	9
БӨ	3 292	3 348	932	1 118	39	48	8	12	0	2	0	0
ГО	2 120	2 472	1 145	1 738	92	156	15	23	3	3	0	1
ЗА	2 825	2 827	1 651	2 038	170	245	40	63	4	11	0	2
УВ	3 006	3 319	1 618	2 104	177	229	29	46	0	2	1	2
ХО	2 730	3 048	1 668	2 176	125	194	28	42	3	3	3	4
	Х А Н Г А Й Н БҮС											
ДҮН	16 585	17 864	7 294	8 668	697	751	131	125	5	8	6	3
АР	4 070	4 279	1 404	1 759	116	138	30	32	2	5	2	2
БХ	1 713	2 366	589	1 021	54	80	9	22	0	0	0	0
ӨВ	3 945	4 356	1 627	2 070	93	143	10	13	1	1	0	0
ХӨ	4 273	4 636	1 898	2 299	114	178	19	27	1	2	2	1
БУ	2 265	1 935	1 640	1 410	310	207	61	30	1	0	2	0
ОР	319	292	136	109	10	5	2	1	0	0	0	0
	ТӨВИЙН БҮС											
ДҮН	9 951	9 063	6 880	7 292	975	1 133	139	138	6	11	3	5
ГС	115	144	64	100	11	22	6	6	0	3	0	0
ДО	1 337	1 295	1 143	1 257	174	233	11	26	1	0	0	1
ДУ	2 510	2 391	2 042	2 319	322	396	26	43	4	2	0	1
ӨМ	2 069	2 024	1 183	1 254	76	67	7	9	0	0	0	0
СЭ	893	775	618	562	126	130	31	14	0	1	1	1
ТӨ	2 743	2 263	1 722	1 702	243	274	53	36	1	5	2	2
ДА	284	171	108	98	23	11	5	4	0	0	0	0
	ЗҮҮН БҮС											
ДҮН	5 125	5 046	3 964	4 366	872	1 093	209	232	15	21	11	11
ДД	1 038	996	800	841	195	217	28	29	3	3	1	2
СҮ	2 274	2 331	1 767	2 026	349	441	84	94	7	6	2	3
ХЭ	1 813	1 719	1 397	1 499	328	435	97	109	5	12	8	6
	УЛААНБААТАР											
УБ	417	406	161	169	13	21	2	3	0	0	0	0

1000-ААС ДЭЭШ МАЛТАЙ ӨРХИЙН ТОО, бүс нутгаар

	Бүгд	1000-1499 малтай	Үүнээс	
			1500-2000 малтай	2001-ээс малтай
НИЙТ ДҮН	773	684	61	28
		Б А Р У У Н БҮС		
ДҮН	216	186	21	9
БӨ	14	12	2	0
ГО	27	23	3	1
ЗА	76	63	11	2
УВ	50	46	2	2
ХО	49	42	3	4
		Х А Н Г А Й Н БҮС		
ДҮН	136	125	8	3
АР	39	32	5	2
БХ	22	22	0	0
ӨВ	14	13	1	0
ХӨ	30	27	2	1
БУ	30	30	0	0
ОР	1	1	0	0
		ТӨВИЙН БҮС		
ДҮН	154	138	11	5
ГС	9	6	3	0
ДО	27	26	0	1
ДУ	46	43	2	1
ӨМ	9	9	0	0
СЭ	16	14	1	1
ТӨ	43	36	5	2
ДА	4	4	0	0
		ЗҮҮН БҮС		
ДҮН	264	232	21	11
ДД	34	29	3	2
СҮ	103	94	6	3
ХЭ	127	109	12	6
		УЛААНБААТАР		
УБ	3	3	0	0

2003 ОНД МАЛЫНХАА ТООГООР ЭХНИЙ ТАВАН БАЙРТ ОРОХ АЙМАГ, СУМД

Аймгийн нэр	Малын тоо (мян.тол)	Сумын нэр	Малын тоо (мян.тол)
Нийт малын тоогоор			
1. Хөвсгөл	2 060.4	1. Сүхбаатарын Баяндэлгэр	226.0
2. Өвөрхангай	1 918.8	2. Дундговийн Эрдэнэдалай	213.1
3. Архангай	1 837.5	3. Архангайн Эрдэнэмандал	200.0
4. Увс	1 664.4	4. Өвөрхангайн Баянгол	197.5
5. Завхан	1 628.6	5. Баян-Өлгийн Дэлүүн	177.7
Тэмээгээр			
1. Өмнөговь	70.2	1. Өмнөговийн Ханбогд	12.2
2. Дорноговь	29.0	2. Өмнөговийн Мандал-Овоо	10.2
3. Говь-Алтай	23.9	3. Баянхонгорын Баянлиг	8.5
4. Баянхонгор	20.7	4. Өмнөговийн Манлай	6.6
5. Дундговь	20.4	5. Дундговийн Өлзийт	6.0
Адуугаар			
1. Сүхбаатар	194.7	1. Сүхбаатарын Эрдэнэцагаан	23.2
2. Архангай	192.6	2. Сүхбаатарын Сүхбаатар	21.4
3. Хэнтий	170.7	3. Булганы Сайхан	20.3
4. Төв	165.2	4. Сүхбаатарын Мөнххаан	19.7
5. Хөвсгөл	164.9	5. Хэнтийн Батноров	19.7
Үхрээр			
1. Хөвсгөл	231.5	1. Архангайн Өндөр -Улаан	26.7
2. Архангай	230.9	2. Хөвсгөлийн Ренчинлхүмбэ	21.8
3. Сүхбаатар	151.3	3. Архангайн Ихтамир	21.0
4. Хэнтий	139.0	4. Архангайн Тариат	20.9
5. Дорнод	101.1	5. Сүхбаатарын Эрдэнэцагаан	20.7
Хониор			
1. Өвөрхангай	881.7	1. Өвөрхангайн Баянгол	110.4
2. Хөвсгөл	816.4	2. Архангайн Эрдэнэмандал	105.1
3. Архангай	806.6	3. Дундговийн Эрдэнэдалай	104.1
4. Увс	798.5	4. Сүхбаатарын Баяндэлгэр	94.9
5. Завхан	773.6	5. Увсын Тэс	94.5
Ямаа			
1. Хөвсгөл	844.6	1. Өвөрхангайн Богд	123.9
2. Ховд	821.3	2. Ховдын Булган	106.2
3. Өвөрхангай	816.4	3. Сүхбаатарын Баяндэлгэр	94.0
4. Говь-Алтай	775.1	4. Дундговийн Эрдэнэдалай	88.3
5. Дундговь	705.8	5. Өмнөговийн Номгон	83.0

2003 ОНЫ ЭЦЭСТ БАЙГАА НИЙТ МАЛЫН ТОО, бүс нутгаар

	Бүгд	үүнээс					мян.тол
		Тэмээ	Адуу	Үхэр	Хонь	Ямаа	бодод
							шилжүүлс нээр
ДҮН	25 427.7	256.7	1 968.9	1 792.8	10 756.4	10 652.9	7 271.1
БАРУУН БҮС							
ДҮН		69.1	327.6	357.8	3 082.3	3 574.1	1 749.4
БӨ	1 315.6	5.6	62.1	87.5	546.2	614.2	325.8
ГО	1 261.2	23.9	40.5	19.9	401.9	775.1	260.0
ЗА	1 628.6	7.1	94.1	87.4	773.6	666.4	404.4
УВ	1 664.4	15.6	63.9	89.3	798.5	697.1	396.8
ХО	1 541.0	16.9	67.0	73.7	562.1	821.3	362.4
ХАНГАЙН БҮС							
ДҮН	8 131.8	39.1	679.1	727.8	3 420.1	3 265.5	2 443.9
АР	1 837.5	0.7	192.6	230.9	806.6	606.7	634.8
БХ	1 099.2	20.7	61.7	85.3	332.1	599.3	308.4
ӨВ	1 918.8	14.0	123.8	83.0	881.7	816.4	476.8
ХӨ	2 060.4	3.0	164.9	231.5	816.4	844.6	642.6
БУ	1 107.9	0.6	128.3	85.2	540.5	353.2	348.6
ОР	107.9	0.1	7.8	11.9	42.8	45.3	32.7
ТӨВИЙН БҮС							
ДҮН	5 723.7	123.5	457.5	271.1	2 368.7	2 502.9	1 621.2
ГС	107.0	0.5	10.0	3.3	40.0	53.2	27.3
ДО	926.4	29.0	83.0	44.7	355.1	414.6	282.2
ДУ	1 598.1	20.4	111.1	36.9	724.0	705.8	387.4
ӨМ	907.4	70.2	36.7	5.9	202.8	591.7	255.7
ДА	122.2	0.1	8.6	17.3	55.8	40.4	40.4
СЭ	587.0	0.7	42.9	71.5	266.2	205.6	185.5
ТӨ	1 475.6	2.6	165.2	91.5	724.8	491.6	442.7
ЗҮҮН БҮС							
ДҮН	3 918.2	25.1	487.2	391.4	1 788.5	1 226.0	1 367.6
ДД	843.8	6.3	121.8	101.1	406.9	207.7	326.1
СҮ	1 622.7	12.9	194.7	151.3	722.5	541.2	553.5
ХЭ	1 451.7	5.9	170.7	139.0	659.1	477.1	488.0
УЛААНБААТАР							
УБ	243.3	0.1	17.5	44.8	96.8	84.2	89.0

2003 ОНЫ ЭЦЭС ДЭХЬ НИЙТ МАЛЫН ӨСӨЛТ, бүс нутгаар

МЯН.ТОЛ

	өнгөрсөн онтой харьцуулсан					
	бодод шилжсэн		толгойн тоо		тэмээ	
	хувь	зөрүү	хувь	зөрүү	хувь	зөрүү
ДҮН	101.4	103.8	106.4	1 530.1	101.5	3.7
БАРУУН БҮС						
ДҮН	109.8	156.0	114.3	928.6	103.3	2.2
БӨ	104.5	14.1	106.6	81.4	95.2	- 0.3
ГО	119.8	43.0	124.8	250.7	107.1	1.6
ЗА	108.0	30.0	112.8	185.4	101.1	0.1
УВ	109.7	35.0	113.2	194.0	104.9	0.7
ХО	110.3	33.8	116.4	217.1	100.6	0.1
ХАНГАЙН БҮС						
ДҮН	98.5	- 37.8	105.3	407.2	104.6	1.7
АР	98.2	- 11.6	105.1	88.6	104.6	0.0
БХ	115.8	42.1	127.5	237.0	107.0	1.4
ӨВ	111.7	50.1	115.2	253.5	104.8	0.6
ХӨ	102.5	15.5	108.4	159.6	96.3	- 0.1
БУ	75.2	- 115.1	79.8	- 279.8	76.5	- 0.2
ОР	63.5	- 18.7	67.6	- 51.8	94.1	0.0
ТӨВИЙН БҮС						
ДҮН	96.4	- 59.9	99.8	- 13.6	99.6	-0.5
ГС	135.2	7.1	133.7	27.0	127.1	0.1
ДО	111.0	27.9	112.2	100.7	103.0	0.8
ДУ	105.3	19.6	108.3	123.1	103.3	0.7
ӨМ	96.5	- 9.4	99.8	- 1.8	97.5	- 1.8
ДА	73.4	- 14.6	73.6	- 43.8	33.6	- 0.1
СЭ	83.0	- 38.1	85.9	- 96.4	89.2	- 0.1
ТӨ	89.4	- 52.5	92.3	- 122.4	94.9	- 0.1
ЗҮҮН БҮС						
ДҮН	103.3	43.6	105.3	198.2	101.1	0.3
ДД	102.7	8.6	102.2	18.4	101.3	0.1
СҮ	105.6	29.2	107.0	106.6	104.2	0.5
ХЭ	101.2	5.8	105.3	73.2	94.8	- 0.3
УЛААНБААТАР						
УБ	102.2	1.9	104.2	9.8	80.3	0.0

хавсралт 8-ын үргэлжлэл

	өнгөрсөн онтой харьцуулсан							
	адуу		үхэр		хонь		ямаа	
	хувь	зөрүү	хувь	зөрүү	хувь	зөрүү	хувь	зөрүү
ДҮН	99.0	- 20.0	95.1	- 91.5	101.1	119.8	116.6	1 518.2
БАРУУН БҮС								
ДҮН	104.6	14.4	105.4	18.2	107.0	201.4	124.0	692.3
БӨ	102.5	1.5	103.8	3.2	101.0	5.6	113.2	71.4
ГО	115.4	5.4	120.1	3.3	112.4	44.3	133.9	196.1
ЗА	100.7	0.7	105.1	4.2	108.2	58.6	122.4	121.8
УВ	104.9	3.0	107.4	6.2	105.8	43.8	125.2	140.3
ХО	106.1	3.9	101.7	1.3	109.6	49.1	124.7	162.7
ХАНГАЙН БҮС								
ДҮН	96.5	- 24.5	90.0	- 80.5	100.6	18.9	117.7	491.5
АР	97.4	- 5.1	91.1	- 22.6	104.8	36.7	115.1	79.6
БХ	114.1	7.6	103.3	2.7	112.9	38.1	145.4	187.3
ӨВ	107.5	8.6	110.3	7.7	109.4	75.7	124.5	160.7
ХӨ	98.0	- 3.4	98.4	- 3.8	106.1	47.3	116.5	119.6
БУ	81.9	- 28.4	60.4	- 55.9	78.5	- 147.9	88.2	- 47.5
ОР	66.8	- 3.9	57.9	- 8.7	58.0	- 30.9	84.5	- 8.3
ТӨВИЙН БҮС								
ДҮН	95.0	- 24.2	88.3	- 36.0	95.3	- 118.1	107.1	165.1
ГС	138.1	2.8	144.3	1.0	122.4	7.3	142.1	15.8
ДО	111.0	8.2	119.6	7.3	104.3	14.7	120.2	69.6
ДУ	98.0	- 2.3	112.9	4.2	105.6	38.5	113.2	82.1
ӨМ	87.0	- 5.5	85.7	- 1.0	89.1	- 24.8	105.6	31.3
ДА	80.8	- 2.0	70.5	- 7.2	72.4	- 21.3	75.4	- 13.2
СЭ	90.2	- 4.7	76.1	- 22.5	84.1	- 50.5	91.7	- 18.6
ТӨ	88.9	- 20.6	83.7	- 17.8	89.8	- 82.0	99.6	- 1.8
ЗҮҮН БҮС								
ДҮН	102.7	13.0	101.9	7.4	100.8	14.9	115.3	162.7
ДД	105.4	6.3	101.4	1.4	97.2	- 11.6	112.0	22.3
СҮ	103.1	5.9	107.8	11.0	101.6	11.6	116.8	77.7
ХЭ	100.5	0.9	96.5	- 5.0	102.3	15.0	115.1	62.7
УЛААНБААТАР								
УБ	107.7	1.2	98.7	- 0.6	102.8	2.6	108.4	6.5

НИЙТ МАЛЫН ТООНЫ ӨСӨЛТ, БУУРАЛТ

	1999	2000	2001	2002	2003	2003/2002	
						%	зөрүү
Дүн	33568.9	30227.5	26075.3	23897.6	25427.7	106.4	1530.1
БАРУУН БҮС							
Дүн	9 665.3	8 702.4	7587.2	6482.2	7410.8	114.3	928.6
БӨ	1 362.4	1 310.4	1297.8	1234.2	1315.6	106.6	81.4
ГО	2 113.2	2 035.1	1714.7	1010.5	1261.2	124.8	250.7
ЗА	2 432.0	1 941.3	1486.7	1443.2	1628.6	112.8	185.4
УВ	1 889.8	1 579.3	1575.6	1470.4	1664.4	113.2	194.0
ХО	1 867.9	1 836.3	1512.4	1323.9	1541.0	116.4	217.1
Нийт малд эзлэх %	28.8	28.8	29.1	27.1	29.1	-	2.0
ХАНГАЙН БҮС							
Дүн	11 958.6	10 711.7	8 683.3	7724.6	8131.8	105.3	407.2
АР	2 335.5	2 216.1	1836.1	1748.8	1837.5	105.1	88.7
БХ	2 475.1	2 375.7	1581.7	862.2	1099.2	127.5	237.0
ӨВ	2 956.6	2 159.0	1869.1	1665.4	1918.8	115.2	253.4
ХӨ	2 418.2	2 269.6	1770.0	1900.8	2060.4	108.4	159.6
БУ	1 609.3	1 522.8	1457.6	1387.7	1107.9	79.8	- 279.8
ОР	163.9	168.5	168.8	159.7	107.9	67.6	- 51.8
Нийт малд эзлэх %	35.6	35.4	33.3	32.3	32.0	-	- 0.3
ТӨВИЙН БҮС							
Дүн	7 980.9	6 792.6	6 003.4	5 737.3	5723.7	99.8	- 13.6
ГС	136.5	112.5	65.0	80.0	107.0	133.8	27.0
ДО	1 110.2	1 036.6	838.3	825.8	926.4	112.2	100.6
ДУ	2 105.2	1 282.8	1397.4	1475.0	1598.1	108.3	123.1
ӨМ	1 608.9	1 489.6	1209.6	909.1	907.4	99.8	- 1.7
СЭ	622.6	654.5	645.4	683.4	587.0	85.9	- 96.4
ТӨ	2 218.1	2 022.1	1668.0	1598.0	1475.6	92.3	- 122.4
ДА	179.4	194.5	179.7	166.0	122.2	73.6	- 43.8
Нийт малд эзлэх %	23.8	22.5	23.0	24.0	22.5	-	- 1.5
ЗҮҮН БҮС							
Дүн	3 724.7	3 790.1	3579.9	3720.0	3918.2	105.3	198.2
ХЭ	1 462.3	1 471.4	1356.7	1378.5	1451.7	105.3	73.2
ДД	811.8	826.2	794.1	825.4	843.8	102.2	18.4
СҮ	1 450.6	1 492.5	1429.1	1516.1	1622.7	107.0	106.6
Нийт малд эзлэх %	11.1	12.5	13.7	15.6	15.4	99.0	- 0.2
УЛААНБААТАР							
УБ	239.4	230.6	221.4	233.5	243.3	104.2	9.8
Нийт малд эзлэх %	0.7	0.8	0.8	1.0	1.0	-	-

2003 ОНЫ ЭЦЭСТ БАЙГАА АМИНЫ МАЛЫН ТОО, бүс нутгаар

	Бүгд	үүнээс					мян.тол
		Тэмээ	Адуу	Үхэр	Хонь	Ямаа	бодод
							шилжүүлсн ээр
ДҮН	24 888.8	251.8	1 937.5	1 768.3	10 417.6	10 513.5	7 134.0
БАРУУН БҮС							
ДҮН	7 347.1	68.6	323.5	356.7	3 045.6	3 552.7	1 735.0
БӨ	1 306.8	5.6	61.4	87.3	542.1	610.4	323.8
ГО	1 253.5	23.7	40.3	19.7	398.9	770.9	258.4
ЗА	1 613.7	7.1	93.3	87.2	763.9	662.2	401.3
УВ	1 645.5	15.5	62.4	89.2	785.1	693.3	392.4
ХО	1 527.6	16.7	66.1	73.3	555.6	815.9	359.1
ХАНГАЙН БҮС							
ДҮН	8 067.0	38.9	674.9	725.3	3 380.0	3 247.9	2 427.7
АР	1 828.6	0.7	191.9	230.2	801.0	604.8	632.2
БХ	1 093.6	20.7	61.5	85.1	328.7	597.6	307.1
ӨВ	1 910.8	13.9	123.6	82.9	876.5	813.9	475.2
ХӨ	2 037.9	3.0	163.1	230.9	804.3	836.6	637.1
БУ	1 091.5	0.5	127.2	84.4	528.9	350.5	344.3
ОР	104.6	0.1	7.6	11.8	40.6	44.5	31.8
ТӨВИЙН БҮС							
ДҮН	5 520.8	119.7	447.5	263.0	2 246.2	2 444.4	1 570.1
ГС	101.1	0.5	9.8	3.2	35.8	51.8	26.2
ДО	879.0	26.6	81.1	43.1	327.1	401.1	268.8
ДУ	1 584.1	19.9	110.9	36.8	716.2	700.3	384.5
ӨМ	892.4	69.6	36.6	5.9	199.7	580.6	252.7
ДА	111.0	0.0	8.1	16.8	47.4	38.7	37.8
СЭ	552.1	0.5	41.2	68.2	241.4	200.8	175.4
ТӨ	1 401.1	2.6	159.8	89.0	678.6	471.1	424.7
ЗҮҮН БҮС							
ДҮН	3 720.8	24.5	474.5	379.4	1 656.4	1 186.0	1 315.0
ДД	779.6	5.9	117.6	95.9	360.2	200.0	307.5
СҮ	1 574.9	12.8	189.2	146.2	698.1	528.6	536.9
ХЭ	1 366.3	5.8	167.7	137.3	598.1	457.4	470.6
УЛААНБААТАР							
УБ	232.8	0.0	17.1	44.0	89.1	82.6	86.4

АМИНЫ МАЛЫН ТООНЫ ӨСӨЛТ, БУУРАЛТ

	1999	2000	2001	2002	2003	2003/2002	
						%	зөрүү
ДҮН	32 278.8	29 236.6	25335.6	23280.0	24888.8	106.9	1 608.8
БАРУУН БҮС							
Дүн	9 509.2	8 588.3	7497.1	6419.9	7347.3	114.4	927.4
БӨ	1 349.3	1 299.9	1287.7	1 224.9	1 306.8	106.7	81.9
ГО	2 079.0	2 006.6	1696.7	1 004.3	1 253.5	124.8	249.2
ЗА	2 404.4	1 924.0	1470.7	1 429.0	1 613.8	112.9	184.8
УВ	1 847.5	1 550.7	1549.4	1 450.8	1 645.6	113.4	194.8
ХО	1 829.0	1 807.1	1492.6	1 310.9	1 527.6	116.5	216.7
ХАНГАЙН БҮС							
Дүн	11 713.7	10 553.1	8571.5	7641.2	8066.9	105.6	425.7
АР	2 316.0	2 199.5	1822.2	1738.0	1828.6	105.2	90.6
БХ	2 445.7	2 351.6	1568.9	857.1	1093.6	127.6	236.5
БУ	1 543.1	1 473.5	1420.4	1360.1	1091.5	80.3	- 268.6
ӨВ	2 881.6	2 137.0	1854.2	1655.8	1910.8	115.4	255.0
ХӨ	2 377.1	2 234.0	1745.5	1876.2	2037.8	108.6	161.6
ОР	150.2	157.5	160.3	154.0	104.6	67.9	- 49.4
ТӨВИЙН БҮС							
Дүн	7 429.0	6 379.9	5719.3	5499.8	5520.9	100.4	21.1
ГС	106.9	94.0	59.1	74.4	101.1	135.9	26.7
ДО	1 018.9	960.5	783.3	776.7	879.0	113.2	102.3
ДУ	2 063.5	1 266.3	1382.1	1460.5	1584.2	108.5	123.7
ӨМ	1 564.2	1 459.3	1182.1	892.6	892.4	100.0	- 0.2
ДА	153.7	173.5	165.2	150.5	111.1	73.8	- 39.4
СЭ	511.8	566.6	582.4	634.5	552.0	87.0	- 82.5
ТӨ	2 010.0	1 859.7	1565.1	1510.6	1401.1	92.8	- 109.5
ЗҮҮН БҮС							
Дүн	3 408.3	3 500.3	3338.1	3497.5	3720.8	106.4	223.3
СҮ	1 377.7	1 423.1	1371.4	1458.5	1574.8	108.0	116.3
ХЭ	1 316.1	1 338.3	1254.1	1291.5	1366.3	105.8	74.8
ДД	714.5	738.9	712.6	747.5	779.7	104.3	32.2
УЛААНБААТАР							
УБ	218.6	215.0	209.6	222.0	232.9	104.9	10.9

МАЛТАЙ НЭГ ӨРХӨД НОГДОХ МАЛЫН ТОО, БҮС НУТГААР

	Бодод шилжүүлснээр					Толгойн тоогоор				
	1999	2000	2001	2002	2003	1999	2000	2001	2002	2003
ДҮН	41	37	30	29	30	120	109	99	96	105
БАРУУН БҮС										
Дүн	36	31	26	23	26	126	116	106	95	109
БӨ	24	22	21	20	20	88	84	81	78	80
ГО	39	37	32	21	25	163	159	145	97	123
ЗА	44	34	25	26	28	137	116	96	102	113
УВ	33	27	26	25	28	112	99	103	102	117
ХО	39	37	30	25	29	137	134	115	101	123
ХАНГАЙН БҮС										
Дүн	44	37	29	28	28	118	106	90	85	93
АР	44	41	32	31	32	103	96	84	84	91
БХ	42	39	27	20	23	146	140	98	64	82
БУ	53	50	42	41	17	130	125	121	122	95
ӨВ	41	27	23	21	23	124	91	85	81	99
ХӨ	42	38	28	29	62	101	96	80	88	106
ОР	27	22	23	23	18	73	61	71	70	58
ТӨВИЙН БҮС										
Дүн	59	46	32	32	33	182	148	105	108	115
ГС	35	37	18	24	30	94	94	69	92	117
ДО	59	59	43	43	49	162	153	132	140	161
ДУ	63	36	37	39	42	204	128	144	156	171
ӨМ	56	53	41	34	34	181	175	144	117	121
ДА	17	18	16	18	14	43	45	44	52	40
СЭ	19	22	20	22	21	49	54	57	66	65
ТӨ	44	41	32	32	31	116	111	99	100	101
ЗҮҮН БҮС										
Дүн	48	48	44	45	47	115	118	118	124	133
ДД	37	40	36	37	40	84	84	90	94	101
СҮ	54	57	48	49	52	136	139	136	141	151
ХЭ	50	55	45	46	48	119	126	122	129	139
УЛААНБААТАР										
УБ	12	12	11	12	13	29	28	28	31	34

НИЙТ МАЛД АМИНЫ МАЛЫН ЭЗЛЭХ ХУВИЙН ЖИН, бүс нутгаар

	Бүгд	үүнээс					Бодод шилжүү лснээр
		Тэмээ	Адуу	Үхэр	Хонь	Ямаа	
ДҮН	97.9	98.1	98.4	98.6	96.9	98.7	98.1
БАРУУН БҮС							
ДҮН	#DIV/0!	99.3	98.7	99.7	98.8	99.4	99.2
БӨ	99.3	99.9	98.9	99.8	99.3	99.4	99.4
ГО	99.4	99.2	99.5	99.2	99.3	99.5	99.4
ЗА	99.1	99.9	99.2	99.8	98.8	99.4	99.2
УВ	98.9	99.8	97.7	99.8	98.3	99.5	98.9
ХО	99.1	99.2	98.7	99.5	98.8	99.3	99.1
ХАНГАЙН БҮС							
ДҮН	99.2	99.5	99.4	99.7	98.8	99.5	99.3
АР	99.5	91.7	99.6	99.7	99.3	99.7	99.6
БХ	99.5	99.7	99.7	99.7	99.0	99.7	99.6
ӨВ	99.6	99.5	99.8	99.9	99.4	99.7	99.7
ХӨ	98.9	99.8	98.9	99.7	98.5	99.0	99.1
БУ	98.5	89.9	99.1	99.0	97.9	99.2	98.8
ОР	96.9	100.0	97.2	98.6	95.0	98.2	97.4
ТӨВИЙН БҮС							
ДҮН	96.5	96.9	97.8	97.0	94.8	97.7	96.8
ГС	94.5	98.5	97.7	98.2	89.4	97.4	95.7
ДО	94.9	91.7	97.7	96.5	92.1	96.7	95.2
ДУ	99.1	97.8	99.8	99.9	98.9	99.2	99.2
ӨМ	98.3	99.2	99.6	99.5	98.5	98.1	98.8
ДА	90.9	100.0	94.0	97.3	85.0	95.8	93.6
СЭ	94.0	68.7	96.1	95.3	90.7	97.6	94.6
ТӨ	95.0	99.5	96.7	97.4	93.6	95.8	95.9
ЗҮҮН БҮС							
ДҮН	95.0	97.6	97.4	96.9	92.6	96.7	96.2
ДД	92.4	94.2	96.5	94.9	88.5	96.3	94.3
СҮ	97.1	98.6	97.2	96.6	96.6	97.7	97.0
ХЭ	94.1	98.9	98.3	98.7	90.8	95.9	96.4
УЛААНБААТАР							
УБ	95.7	89.8	98.1	98.2	92.1	98.1	97.1

СҮРГИЙН БҮТЭЦ, бүс нутгаар

мян.тол

	ТОЛГОЙГООР					ХУВИАР				
	Бүгд	төл, өсвөр насны	ажлын ба бэлтгэлийн насны эр	хээлтэгч	хээлтүү лэгч	Бүгд	төл, өсвөр насны	ажлын ба бэлтгэлийн насны эр	хээлтэгч	хээлтүү лэгч
ДҮН	25 427.7	8 363.0	5 964.1	10 804.8	295.9	100.0	32.9	23.5	42.5	1.2
БАРУУН БҮС										
ДҮН	7 410.8	2 473.5	1 735.7	3 113.0	88.5	100.0	33.4	23.4	42.0	1.2
БӨ	1 315.6	490.8	221.7	584.9	18.2	100.0	37.3	16.9	44.5	1.4
ГО	1 261.2	408.3	349.2	492.8	10.9	100.0	32.4	27.7	39.1	0.9
ЗА	1 628.6	500.1	442.2	667.3	19.0	100.0	30.7	27.1	41.0	1.2
УВ	1 664.4	548.9	368.7	728.7	18.0	100.0	33.0	22.2	43.8	1.1
ХО	1 541.0	525.4	353.9	639.3	22.4	100.0	34.1	23.0	41.5	1.5
ХАНГАЙН БҮС										
ДҮН	8 131.7	2 615.3	2 036.9	3 391.9	87.7	100.0	32.2	25.0	41.7	1.1
АР	1 837.5	575.0	470.2	772.5	19.8	100.0	31.3	25.6	42.0	1.1
БХ	1 099.2	400.1	239.9	448.8	10.5	100.0	36.4	21.8	40.8	1.0
ӨВ	1 918.8	595.2	538.3	762.8	22.5	100.0	31.0	28.1	39.8	1.2
ХӨ	2 060.4	667.7	502.8	869.1	20.9	100.0	32.4	24.4	42.2	1.0
БУ	1 107.9	320.5	275.5	498.9	12.9	100.0	28.9	24.9	45.0	1.2
ОР	107.9	56.8	10.2	39.8	1.1	100.0	52.6	9.5	36.8	1.0
ТӨВИЙН БҮС										
ДҮН	5 723.6	1 799.2	1 377.6	2 480.4	66.4	100.0	31.4	24.1	43.3	1.2
ГС	107.0	40.3	20.0	45.4	1.3	100.0	37.7	18.7	42.4	1.2
ДО	926.4	322.7	216.0	376.3	11.4	100.0	34.8	23.3	40.6	1.2
ДУ	1 598.1	490.2	415.3	674.9	17.7	100.0	30.7	26.0	42.2	1.1
ӨМ	907.4	245.6	277.2	374.2	10.4	100.0	27.1	30.6	41.2	1.1
ДА	122.2	36.5	24.7	59.7	1.3	100.0	29.8	20.2	48.9	1.1
СЭ	586.9	188.0	119.6	273.1	6.2	100.0	32.0	20.4	46.5	1.1
ТӨ	1 475.6	475.9	304.8	676.8	18.1	100.0	32.3	20.7	45.9	1.2
ЗҮҮН БҮС										
ДҮН	3 918.2	1 393.6	771.7	1 702.6	50.4	100.0	35.6	19.7	43.5	1.3
ДД	843.8	315.6	145.4	369.7	13.1	100.0	37.4	17.2	43.8	1.6
СҮ	1 622.7	581.2	337.6	684.1	19.8	100.0	35.8	20.8	42.2	1.2
ХЭ	1 451.7	496.8	288.7	648.8	17.5	100.0	34.2	19.9	44.7	1.2
УЛААНБААТАР										
УБ	243.3	81.3	42.2	116.8	3.0	100.0	33.4	17.3	48.0	1.2

ТЭМЭЭН СҮРГИЙН БҮТЭЦ, бүс нутгаар

МЯН.ТОЛ

	ТОЛГОЙГООР					ХУВИАР				
	Бүгд	төл, өсвөр насны	ажлын ба бэлтгэлийн насны эр	хээлтэгч	хээлтүүл эгч	Бүгд	төл, өсвөр насны	ажлын ба бэлтгэлийн насны эр	хээлтэгч	хээлтүүл эгч
ДҮН	256.7	70.9	104.4	77.7	3.8	100.0	27.6	40.7	30.3	1.5
БАРУУН БҮС										
ДҮН	69.1	13.3	37.0	17.8	1.0	100.0	19.2	53.5	25.8	1.4
БӨ	5.6	1.1	3.0	1.4	0.1	100.0	19.1	53.9	25.7	1.4
ГО	23.9	4.7	12.4	6.4	0.3	100.0	19.7	52.0	26.9	1.4
ЗА	7.1	1.0	5.1	1.0	0.1	100.0	13.9	71.3	13.7	1.1
УВ	15.6	3.2	7.7	4.4	0.3	100.0	20.8	49.3	28.3	1.6
ХО	16.9	3.3	8.8	4.6	0.2	100.0	19.4	52.2	27.1	1.3
ХАНГАЙН БҮС										
ДҮН	39.1	9.6	17.6	11.5	0.5	100.0	24.6	45.0	29.4	1.3
АР	0.7	0.2	0.3	0.2	0.0	100.0	30.5	39.8	28.5	1.2
БХ	20.7	5.2	8.8	6.5	0.3	100.0	24.9	42.4	31.3	1.4
ӨВ	14.0	3.6	6.3	3.9	0.2	100.0	25.9	44.7	27.9	1.5
ХӨ	3.0	0.4	1.9	0.7	0.0	100.0	11.7	63.0	23.8	1.5
БУ	0.6	0.2	0.2	0.2	0.0	100.0	29.3	39.4	27.9	3.4
ОР	0.1	0.0	0.1	0.0	0.0	100.0	22.5	51.4	22.5	3.6
ТӨВИЙН БҮС										
ДҮН	123.4	42.1	38.5	41.0	1.7	100.0	34.1	31.2	33.2	1.4
ГС	0.5	0.1	0.2	0.2	0.0	100.0	29.1	33.9	34.3	2.7
ДО	29.0	10.0	8.8	9.7	0.4	100.0	34.6	30.5	33.5	1.5
ДУ	20.4	7.0	6.9	6.2	0.3	100.0	34.3	33.9	30.5	1.3
ӨМ	70.2	24.2	21.0	24.0	1.0	100.0	34.5	29.9	34.2	1.4
ДА	0.0	0.0	0.0	0.0	0.0	100.0	11.4	63.6	20.5	4.5
СЭ	0.7	0.2	0.3	0.2	0.0	100.0	24.6	38.1	34.2	3.2
ТӨ	2.6	0.6	1.3	0.7	0.0	100.0	23.0	48.5	26.8	1.8
ЗҮҮН БҮС										
ДҮН	25.1	5.9	11.4	7.3	0.5	100.0	23.5	45.4	29.1	2.0
ДД	6.3	1.5	2.8	1.8	0.2	100.0	24.1	45.0	28.3	2.6
СҮ	12.9	3.1	5.9	3.8	0.2	100.0	23.9	45.4	29.5	1.3
ХЭ	5.9	1.3	2.7	1.7	0.1	100.0	22.8	46.1	29.3	1.8
УЛААНБААТАР										
УБ	0.0	0.0	0.0	0.0	0.0	100.0	12.2	67.3	18.4	2.0

АДУУН СҮРГИЙН БҮТЭЦ, бүс нутгаар

МЯН.ТОЛ

	ТОЛГОЙГООР					ХУВИАР				
	Бүгд	төл, өсвөр насны	ажлын ба бэлтгэлийн насны эр	хээлтэгч	хээлтүү лэгч	Бүгд	төл, өсвөр насны	ажлын ба бэлтгэлийн насны эр	хээлтэгч	хээлтүү лэгч
ДҮН	1 968.9	611.8	687.4	580.2	89.5	100.0	31.1	34.9	29.5	4.5
БАРУУН БҮС										
ДҮН	327.6	83.9	135.0	95.8	13.0	100.0	25.6	41.2	29.2	4.0
БӨ	62.1	19.0	22.6	18.5	2.1	100.0	30.5	36.5	29.7	3.3
ГО	40.5	7.4	19.8	11.3	2.0	100.0	18.4	48.8	27.8	4.9
ЗА	94.1	25.8	37.3	27.4	3.7	100.0	27.4	39.6	29.1	3.9
УВ	63.9	16.2	27.3	18.0	2.4	100.0	25.4	42.8	28.2	3.7
ХО	67.0	15.5	28.0	20.6	2.8	100.0	23.2	41.8	30.8	4.2
ХАНГАЙН БҮС										
ДҮН	679.1	200.2	248.5	200.7	29.6	100.0	29.5	36.6	29.6	4.4
АР	192.6	63.3	64.2	56.7	8.3	100.0	32.9	33.3	29.5	4.3
БХ	61.7	17.4	23.2	18.6	2.6	100.0	28.2	37.5	30.2	4.1
ӨВ	123.8	34.9	48.5	34.0	6.4	100.0	28.2	39.2	27.5	5.1
ХӨ	164.9	46.1	66.6	45.8	6.4	100.0	28.0	40.4	27.8	3.9
БУ	128.3	36.2	43.5	43.0	5.6	100.0	28.2	33.9	33.5	4.3
ОР	7.8	2.3	2.5	2.6	0.3	100.0	29.9	32.4	33.3	4.4
ТӨВИЙН БҮС										
ДҮН	457.5	134.7	160.9	139.2	22.7	100.0	29.4	35.2	30.4	5.0
ГС	10.0	4.2	2.5	2.9	0.5	100.0	42.2	24.5	28.6	4.6
ДО	83.0	26.4	30.2	22.3	4.2	100.0	31.8	36.3	26.8	5.1
ДУ	111.1	33.2	39.7	32.9	5.3	100.0	29.9	35.7	29.6	4.7
ӨМ	36.7	6.4	18.1	10.0	2.1	100.0	17.5	49.4	27.3	5.8
ДА	8.6	2.6	3.1	2.6	0.4	100.0	29.9	36.1	29.8	4.1
СЭ	42.9	12.0	15.3	13.6	1.9	100.0	28.1	35.6	31.8	4.5
ТӨ	165.2	49.9	52.0	54.9	8.3	100.0	30.2	31.5	33.2	5.0
ЗҮҮН БҮС										
ДҮН	487.2	188.0	136.9	138.8	23.4	100.0	38.6	28.1	28.5	4.8
ДД	121.8	49.6	31.8	34.5	5.9	100.0	40.7	26.1	28.3	4.8
СҮ	194.7	77.4	53.8	54.2	9.3	100.0	39.7	27.6	27.9	4.8
ХЭ	170.7	61.0	51.3	50.1	8.2	100.0	35.8	30.1	29.4	4.8
УЛААНБААТАР										
УБ	17.5	5.0	6.0	5.6	0.9	100.0	28.4	34.3	32.3	5.0

ҮХЭР СҮРГИЙН БҮТЭЦ, бүс нутгаар

мян.тол

	ТОЛГОЙГООР					ХУВИАР				
	Бүгд	төл, өсвөр насны	ажлын ба бэлтгэлийн насны эр	хээлтэгч	хээлтүү лэгч	Бүгд	төл, өсвөр насны	ажлын ба бэлтгэлийн насны эр	хээлтэгч	хээлтүү лэгч
ДҮН	1 792.8	802.8	242.1	721.4	26.5	100.0	44.8	13.5	40.2	1.5
БАРУУН БҮС										
ДҮН	357.8	153.5	42.4	154.4	7.4	100.0	42.9	6.0	43.2	2.1
БӨ	87.5	39.7	8.3	37.4	2.1	100.0	45.3	9.5	42.8	2.4
ГО	19.9	7.8	2.3	9.3	0.5	100.0	39.2	11.8	46.7	2.3
ЗА	87.4	36.9	14.0	34.8	1.7	100.0	42.2	16.0	39.8	2.0
УВ	89.3	39.1	8.1	40.4	1.6	100.0	43.8	9.1	45.3	1.8
ХО	73.7	30.0	9.7	32.5	1.5	100.0	40.8	13.1	44.1	2.0
ХАНГАЙН БҮС										
ДҮН	727.8	312.3	126.0	278.7	10.8	100.0	42.9	17.3	38.3	1.5
АР	230.9	95.3	44.6	87.7	3.2	100.0	41.3	19.3	38.0	1.4
БХ	85.3	37.4	11.9	34.8	1.3	100.0	43.8	14.0	40.8	1.5
ӨВ	83.0	34.4	16.0	31.2	1.4	100.0	41.4	19.3	37.6	1.7
ХӨ	231.5	101.6	37.1	89.2	3.5	100.0	43.9	16.0	38.6	1.5
БУ	85.2	36.4	15.7	31.9	1.2	100.0	42.7	18.4	37.5	1.4
ОР	11.9	7.2	0.7	3.9	0.2	100.0	60.0	6.0	32.5	1.5
ТӨВИЙН БҮС										
ДҮН	271.1	124.3	29.1	114.0	3.6	100.0	45.9	10.7	42.1	1.3
ГС	3.3	1.6	0.2	1.4	0.1	100.0	49.6	5.0	43.3	2.0
ДО	44.7	20.8	4.0	19.1	0.7	100.0	46.6	9.0	42.7	1.7
ДУ	36.9	17.0	4.0	15.2	0.6	100.0	46.2	10.9	41.2	1.6
ӨМ	5.9	1.9	0.9	2.9	0.2	100.0	32.3	14.9	49.7	3.0
ДА	17.3	8.4	1.1	7.7	0.2	100.0	48.5	6.1	44.4	0.9
СЭ	71.5	33.2	8.4	29.2	0.8	100.0	46.4	11.8	40.8	1.1
ТӨ	91.5	41.4	10.5	38.5	1.0	100.0	45.2	11.5	42.1	1.1
ЗҮҮН БҮС										
ДҮН	391.3	192.3	41.9	152.7	4.4	100.0	49.1	10.7	39.0	1.1
ДД	101.1	52.0	8.2	39.5	1.3	100.0	51.5	8.1	39.1	1.3
СҮ	151.3	73.6	17.3	58.8	1.6	100.0	48.7	11.5	38.8	1.0
ХЭ	139.0	66.7	16.4	54.4	1.5	100.0	48.0	11.8	39.1	1.1
УЛААНБААТАР										
УБ	44.8	20.3	2.5	21.6	0.4	100.0	45.4	5.5	48.2	0.9

ХОНИН СҮРГИЙН БҮТЭЦ, бүс нутгаар

МЯН.ТОЛ

	ТОЛГОЙГООР					ХУВИАР				
	Бүгд	төл, өсвөр насны	ажлын ба бэлтгэлийн насны эр	хээлтэгч	хээлтүүл эгч	Бүгд	төл, өсвөр насны	ажлын ба бэлтгэлийн насны эр	хээлтэгч	хээлтүүл эгч
ДҮН	10 756.4	3 639.0	2 173.2	4 853.3	91.0	100.0	33.8	20.2	45.1	0.8
БАРУУН БҮС										
ДҮН	3 082.3	1 072.8	623.0	1 353.8	32.7	100.0	34.8	20.2	43.9	0.2
БӨ	546.2	213.3	73.6	252.6	6.7	100.0	39.1	13.5	46.2	1.2
ГО	401.9	134.5	99.4	164.7	3.4	100.0	33.5	24.7	41.0	0.8
ЗА	773.6	251.7	184.4	330.0	7.4	100.0	32.5	23.8	42.7	1.0
УВ	798.5	271.2	151.6	368.2	7.5	100.0	34.0	19.0	46.1	0.9
ХО	562.1	202.1	114.0	238.3	7.7	100.0	36.0	20.3	42.4	1.4
ХАНГАЙН БҮС										
ДҮН	3 420.1	1 128.0	752.0	1 515.8	24.4	100.0	33.0	22.0	44.3	0.7
АР	806.6	253.1	183.0	366.0	4.5	100.0	31.4	22.7	45.4	0.6
БХ	332.1	117.9	67.5	144.4	2.4	100.0	35.5	20.3	43.5	0.7
ӨВ	881.7	288.1	220.7	365.3	7.6	100.0	32.7	25.0	41.4	0.9
ХӨ	816.4	281.4	162.1	367.1	5.8	100.0	34.5	19.9	45.0	0.7
БУ	540.5	161.9	115.8	259.0	3.8	100.0	30.0	21.4	47.9	0.7
ОР	42.8	25.6	2.9	14.0	0.3	100.0	59.7	6.9	32.6	0.8
ТӨВИЙН БҮС										
ДҮН	2 368.7	780.4	482.6	1 086.5	19.4	100.0	32.9	20.4	45.9	0.8
ГС	40.0	14.7	6.6	18.4	0.4	100.0	36.7	16.5	45.9	0.9
ДО	355.1	128.2	67.5	156.3	3.1	100.0	36.1	19.0	44.0	0.9
ДУ	724.0	239.3	161.2	317.7	5.8	100.0	33.1	22.3	43.9	0.8
ӨМ	202.8	53.6	59.4	87.2	2.7	100.0	26.4	29.3	43.0	1.3
ДА	55.8	16.1	11.3	28.0	0.5	100.0	28.9	20.2	50.1	0.9
СЭ	266.2	86.2	48.3	129.7	2.0	100.0	32.4	18.2	48.7	0.8
ТӨ	724.8	242.3	128.3	349.2	4.9	100.0	33.4	17.7	48.2	0.7
ЗҮҮН БҮС										
ДҮН	1 788.5	625.5	298.6	850.7	13.6	100.0	35.0	16.7	47.6	0.8
ДД	406.9	146.1	58.7	198.3	3.8	100.0	35.9	14.4	48.7	0.9
СҮ	722.5	254.0	131.4	331.9	5.2	100.0	35.2	18.2	45.9	0.7
ХЭ	659.1	225.4	108.5	320.5	4.6	100.0	34.2	16.5	48.6	0.7
УЛААНБААТАР										
УБ	96.8	32.3	17.0	46.5	0.9	100.0	33.4	17.6	48.1	0.9

ЯМААН СҮРГИЙН БҮТЭЦ, бүс нутгаар

МЯН.ТОЛ

	ТОЛГОЙГООР					ХУВИАР				
	Бүгд	төл, өсвөр насны	ажлын ба бэлтгэлийн насны эр	хээлтэгч	хээлтүү лэгч	Бүгд	төл, өсвөр насны	ажлын ба бэлтгэлийн насны эр	хээлтэгч	хээлтүү лэгч
ДҮН	10 652.9	3 238.4	2 757.0	4 572.4	85.1	100.0	30.4	25.9	42.9	0.8
	БАРУУН БҮС									
ДҮН	3 574.1	1 150.1	898.3	1 491.3	34.6	100.0	32.2	25.1	41.7	1.0
БӨ	614.2	217.8	114.2	275.0	7.3	100.0	35.5	18.6	44.8	1.2
ГО	775.1	253.9	215.3	301.2	4.7	100.0	32.8	27.8	38.9	0.6
ЗА	666.4	184.8	201.4	274.1	6.1	100.0	27.7	30.2	41.1	0.9
УВ	697.1	219.2	174.0	297.7	6.3	100.0	31.4	25.0	42.7	0.9
ХО	821.3	274.4	193.4	343.3	10.2	100.0	33.4	23.5	41.8	1.2
	ХАНГАЙН БҮС									
ДҮН	3 265.8	965.5	892.9	1 385.1	22.3	100.0	29.6	27.3	42.4	0.7
АР	606.7	163.2	178.1	261.8	3.6	100.0	26.9	29.4	43.1	0.6
БХ	599.3	222.3	128.6	244.5	4.0	100.0	37.1	21.5	40.8	0.7
ӨВ	816.4	234.2	246.8	328.5	6.9	100.0	28.7	30.2	40.2	0.8
ХӨ	844.6	238.2	235.0	366.2	5.2	100.0	28.2	27.8	43.4	0.6
БУ	353.2	85.8	100.4	164.8	2.3	100.0	24.3	28.4	46.7	0.7
ОР	45.3	21.8	4.0	19.3	0.3	100.0	48.0	8.8	42.6	0.6
	ТӨВИЙН БҮС									
ДҮН	2 502.9	717.3	666.6	1 099.9	19.0	100.0	28.7	26.6	43.9	0.8
ГС	53.2	19.6	10.6	22.6	0.4	100.0	36.9	20.0	42.5	0.7
ДО	414.6	137.2	105.5	169.0	2.9	100.0	33.1	25.4	40.8	0.7
ДУ	705.8	193.6	203.5	302.9	5.7	100.0	27.4	28.8	42.9	0.8
ӨМ	591.7	159.4	177.8	250.1	4.4	100.0	26.9	30.0	42.3	0.7
ДА	40.4	9.3	9.2	21.5	0.3	100.0	23.1	22.9	53.2	0.8
СЭ	205.6	56.5	47.3	100.4	1.5	100.0	27.5	23.0	48.8	0.7
ТӨ	491.6	141.7	112.7	233.4	3.8	100.0	28.8	22.9	47.5	0.8
	ЗҮҮН БҮС									
ДҮН	1 226.0	381.8	282.6	553.1	8.5	100.0	31.1	23.1	45.1	0.7
ДД	207.7	66.4	43.7	95.6	2.0	100.0	32.0	21.1	46.0	0.9
СҮ	541.2	173.1	129.2	235.4	3.6	100.0	32.0	23.9	43.5	0.7
ХЭ	477.1	142.3	109.7	222.1	2.9	100.0	29.8	23.0	46.6	0.6
	УЛААНБААТАР									
УБ	84.2	23.7	16.7	43.0	0.8	100.0	28.2	19.8	51.1	0.9

НЭГ МАЛЧИНД НОГДОХ МАЛ, бүс нутгаар

	малчдын тоо	хонин толгойд шилжүүлсэн мал				нэг малчинд ногдох мал			
		2002	2003	үүнээс амь		толгойгоор		бодоор	
				тоо	хувь	бүгд	амь	бүгд	амь
ДҮН	377 936	45 351 002	46 166 555	45 311 366	98.1	67.3	65.9	19.2	18.9
БАРУУН БҮС									
ДҮН	110 802	10 038 194	11 083 757	10 991 594	99.2	66.9	66.3	15.8	15.7
БӨ	23 513	1 988 411	2 086 624	2 073 233	99.4	56.0	55.6	13.9	13.8
ГО	18 433	1 334 918	1 621 402	1 611 394	99.4	68.4	68.0	14.1	14.0
ЗА	23 786	2 393 335	2 592 055	2 571 918	99.2	68.5	67.8	17.0	16.9
УВ	22 390	2 255 373	2 486 764	2 458 770	98.9	74.3	73.5	17.7	17.5
ХО	22 680	2 066 157	2 296 911	2 276 279	99.1	67.9	67.4	16.0	15.8
ХАНГАЙН БҮС									
ДҮН	148 929	15 859 896	15 675 429	15 572 411	99.3	54.6	54.2	16.4	16.3
АР	33 983	4 152 178	4 089 436	4 073 126	99.6	54.1	53.8	18.7	18.6
БХ	24 000	1 636 184	1 919 168	1 911 123	99.6	45.8	45.6	12.9	12.8
ӨВ	37 007	2 720 299	3 050 854	3 041 045	99.7	51.9	51.6	12.9	12.8
ХӨ	37 411	4 027 187	4 135 042	4 099 046	99.1	55.1	54.5	17.2	17.0
БУ	14 722	2 996 414	2 270 823	2 243 343	98.8	75.3	74.1	23.7	23.4
ОР	1 806	327 634	210 105	204 729	97.4	59.8	57.9	18.1	17.6
ТӨВИЙН БҮС									
ДҮН	67 604	10 424 348	10 067 318	9 755 436	96.9	84.7	81.7	24.0	23.2
ГС	0 837	132 659	180 063	172 643	95.9	127.8	120.8	32.7	31.3
ДО	8 601	1 539 762	1 722 674	1 647 443	95.6	107.7	102.2	32.8	31.2
ДУ	17 845	2 335 263	2 459 969	2 443 115	99.3	89.6	88.8	21.7	21.5
ӨМ	13 632	1 428 728	1 378 788	1 361 583	98.8	66.6	65.5	18.8	18.5
ДА	1 982	347 855	256 634	240 285	93.6	61.7	56.1	20.4	19.1
СЭ	5 997	1 419 652	1 184 147	1 122 109	94.8	97.9	92.0	30.9	29.3
ТӨ	18 710	3 220 429	2 885 042	2 768 257	96.0	78.9	74.9	23.7	22.7
ЗҮҮН БҮС									
ДҮН	45 341	8 478 367	8 776 247	8 444 366	96.2	86.4	82.1	30.2	29.0
ДД	10 411	2 023 497	2 084 332	1 968 746	94.5	81.0	74.9	31.3	29.5
СҮ	18 430	3 354 180	3 545 118	3 439 021	97.0	88.0	85.4	30.0	29.1
ХЭ	16 500	3 100 691	3 146 797	3 036 598	96.2	87.9	82.4	30.8	29.6
УЛААНБААТАР									
УБ	5 260	550 197	563 805	547 560	97.1	46.2	44.3	16.9	16.4

ХЭЭЛТЭГЧ МАЛЫН ТОО, бүс нутгаар

МЯН.ТОЛ

	Бүгд	ҮҮНЭЭС				
		Ингэ	Гүү	Үнээ	Эм хонь	Эм ямаа
ДҮН	10 804.8	77.7	580.2	721.4	4 853.2	4 572.4
БАНГАЙН БҮС						
ДҮН	3 113.1	17.8	95.8	154.4	1 353.8	1 491.3
БӨ	584.9	1.4	18.5	37.4	252.6	275.0
ГО	492.8	6.4	11.3	9.3	164.7	301.2
ЗА	667.3	1.0	27.4	34.8	330.0	274.1
УВ	728.7	4.4	18.0	40.4	368.2	297.7
ХО	639.3	4.6	20.6	32.5	238.3	343.3
ХАНГАЙН БҮС						
ДҮН	3 391.8	11.5	200.7	278.7	1 515.8	1 385.1
АР	772.5	0.2	56.7	87.7	366.0	261.8
БХ	448.8	6.5	18.6	34.8	144.4	244.5
ӨВ	762.8	3.9	34.0	31.2	365.3	328.5
ХӨ	869.1	0.7	45.8	89.2	367.1	366.2
БУ	498.9	0.2	43.0	31.9	259.0	164.8
ОР	39.8	0.0	2.6	3.9	14.0	19.3
ТӨВИЙН БҮС						
ДҮН	2 480.6	41.0	139.2	114.0	1 086.5	1 099.9
ГС	45.4	0.2	2.9	1.4	18.4	22.6
ДО	376.3	9.7	22.3	19.1	156.3	169.0
ДУ	674.9	6.2	32.9	15.2	317.7	302.9
ӨМ	374.2	24.0	10.0	2.9	87.2	250.1
ДА	59.7	0.0	2.6	7.7	28.0	21.5
СЭ	273.1	0.2	13.6	29.2	129.7	100.4
ТӨ	676.8	0.7	54.9	38.5	349.2	233.4
ЗҮҮН БҮС						
ДҮН	1 702.6	7.3	138.8	152.7	850.7	553.1
ДД	369.7	1.8	34.5	39.5	198.3	95.6
СҮ	684.1	3.8	54.2	58.8	331.9	235.4
ХЭ	648.8	1.7	50.1	54.4	320.5	222.1
УЛААНБААТАР						
УБ	116.8	0.0	5.6	21.6	46.5	43.0

ХЭЭЛТЭГЧ МАЛЫН ӨСӨЛТ, бүс нутгаар

МЯН.ТОЛ

	Өнгөрсөн онтой харьцуулсан					
	бүгд		ингэ		гүү	
	хувь	зөрүү	хувь	зөрүү	хувь	зөрүү
ДҮН	103.1	325.7	103.3	2.5	97.6	-14.5
БАРУУН БҮС						
ДҮН	105.5	161.7	104.3	0.7	100.5	0.5
БӨ	100.9	5.4	92.6	-0.1	99.9	0.0
ГО	105.7	26.4	113.2	0.7	108.5	0.9
ЗА	110.2	61.8	97.7	0.0	97.1	-0.8
УВ	108.0	53.7	104.4	0.2	102.6	0.4
ХО	102.3	14.4	98.5	-0.1	100.0	0.0
ХАНГАЙН БҮС						
ДҮН	102.9	96.1	107.6	0.8	95.3	-9.8
АР	107.1	50.9	113.1	0.0	95.9	-2.4
БХ	108.6	35.6	113.2	0.8	106.6	1.2
ӨВ	110.3	70.9	102.6	0.1	103.1	1.0
ХӨ	108.0	64.6	99.7	0.0	95.0	-2.4
БУ	84.5	-91.5	69.0	-0.1	86.5	-6.7
ОР	53.6	-34.5	138.9	0.0	84.4	-0.5
ТӨВИЙН БҮС						
ДҮН	98.7	-31.9	101.8	0.7	94.9	-7.5
ГС	131.1	10.8	132.3	0.0	127.5	0.6
ДО	108.2	28.4	104.9	0.5	106.0	1.3
ДУ	111.0	66.6	105.3	0.3	97.2	-1.0
ӨМ	88.4	-49.2	100.0	0.0	82.5	-2.1
ДА	80.4	-14.6	34.6	0.0	82.6	-0.5
СЭ	89.9	-30.7	99.6	0.0	94.6	-0.8
ТӨ	94.0	-43.4	95.2	0.0	91.7	-5.0
ЗҮҮН БҮС						
ДҮН	105.4	87.6	103.3	0.2	101.2	1.6
ДД	101.4	5.3	107.7	0.1	105.4	1.8
СҮ	107.8	49.6	103.4	0.1	100.4	0.2
ХЭ	105.3	32.8	99.0	0.0	99.2	-0.4
УЛААНБААТАР						
УБ	111.6	12.1	81.8	0.0	115.3	0.7

	Өнгөрсөн онтой харьцуулсан					
	үнээ		эм хонь		эм ямаа	
	хувь	зөрүү	хувь	зөрүү	хувь	зөрүү
ДҮН	93.2	-52.4	99.8	-8.3	109.5	398.3
БАРУУН БҮС						
ДҮН	102.9	4.3	101.9	25.0	109.6	131.2
БӨ	100.9	0.3	97.4	-6.7	104.5	11.9
ГО	116.0	1.3	101.4	2.3	107.6	21.2
ЗА	104.3	1.4	106.8	21.1	117.1	40.1
УВ	106.1	2.3	104.2	15.0	113.6	35.7
ХО	96.8	-1.1	97.3	-6.7	106.9	22.2
ХАНГАЙН БҮС						
ДҮН	87.2	-40.7	100.3	4.1	111.4	141.8
АР	89.7	-10.1	108.3	27.9	115.6	35.4
БХ	101.1	0.4	106.0	8.1	111.5	25.2
ӨВ	104.5	1.3	107.3	24.9	115.3	43.5
ХӨ	94.6	-5.1	105.1	17.7	117.5	54.4
БУ	59.8	-21.4	83.0	-53.2	94.2	-10.1
ОР	39.9	-5.8	39.5	-21.4	74.0	-6.8
ТӨВИЙН БҮС						
ДҮН	87.3	-16.6	95.4	-52.3	104.1	43.7
ГС	134.8	0.4	121.3	3.2	140.6	6.5
ДО	112.1	2.1	102.1	3.2	114.5	21.4
ДУ	108.9	1.2	108.1	23.8	116.2	42.3
ӨМ	88.4	-0.4	83.7	-17.0	89.4	-29.6
ДА	72.3	-2.9	79.9	-7.0	84.2	-4.0
СЭ	75.1	-9.7	87.1	-19.1	98.9	-1.1
ТӨ	84.1	-7.3	89.9	-39.3	103.7	8.2
ЗҮҮН БҮС						
ДҮН	99.8	-0.3	101.4	11.8	115.5	74.2
ДД	97.5	-1.0	96.3	-7.6	114.3	12.0
СҮ	106.2	3.4	104.1	13.2	116.1	32.6
ХЭ	95.3	-2.7	102.0	6.2	115.4	29.7
УЛААНБААТАР						
УБ	104.6	0.9	107.2	3.1	120.6	7.4

НИЙТ СҮРЭГТ НИЙТ ХЭЭЛТЭГЧ МАЛЫН ЭЗЛЭХ ХУВЬ, бүс нутгаар

	Бүгд	Үүнээс				
		Ингэ	Гүү	Үнээ	Эм хонь	Эм ямаа
ДҮН	42.5	30.3	29.5	40.2	45.1	42.9
БАРУУН БҮС						
ДҮН	42.0	25.8	29.2	43.2	43.9	41.7
БӨ	44.5	25.7	29.7	42.8	46.2	44.8
ГО	39.1	26.9	27.8	46.7	41.0	38.9
ЗА	41.0	13.7	29.1	39.8	42.7	41.1
УВ	43.8	28.3	28.2	45.3	46.1	42.7
ХО	41.5	27.1	30.8	44.1	42.4	41.8
ХАНГАЙН БҮС						
ДҮН	41.7	29.4	29.6	38.3	44.3	42.4
АР	42.0	28.5	29.5	38.0	45.4	43.1
БХ	40.8	31.3	30.2	40.8	43.5	40.8
ӨВ	39.8	27.9	27.5	37.6	41.4	40.2
ХӨ	42.2	23.8	27.8	38.6	45.0	43.4
БУ	45.0	27.9	33.5	37.5	47.9	46.7
ОР	36.8	22.5	33.3	32.5	32.6	42.6
ТӨВИЙН БҮС						
ДҮН	43.3	33.3	30.4	42.1	45.9	43.9
ГС	42.4	34.3	28.6	43.3	45.9	42.5
ДО	40.6	33.5	26.8	42.7	44.0	40.8
ДУ	42.2	30.5	29.6	41.2	43.9	42.9
ӨМ	41.2	34.2	27.3	49.7	43.0	42.3
ДА	48.9	20.5	29.8	44.4	50.1	53.2
СЭ	46.5	34.2	31.8	40.8	48.7	48.8
ТӨ	45.9	26.8	33.2	42.1	48.2	47.5
ЗҮҮН БҮС						
ДҮН	43.5	29.1	28.5	39.0	47.6	45.1
ДД	43.8	28.3	28.3	39.1	48.7	46.0
СҮ	42.2	29.5	27.9	38.8	45.9	43.5
ХЭ	44.7	29.3	29.4	39.1	48.6	46.6
УЛААНБААТАР						
УБ	48.0	18.4	32.3	48.2	48.1	51.1

БОЙЖУУЛСАН ТӨЛ, бүс нутгаар

МЯН.ТОЛ

	2002	2003	үүнээс				
			Ботго	Унага	Тугал	Хурга	Ишиг
ДҮН	6 808.7	7 885.5	31.7	306.3	512.8	3 761.0	3 273.7
			БАРУУН БҮС				
ДҮН	1 635.6	2 482.7	6.9	54.1	105.0	1 142.4	1 174.2
БӨ	336.9	515.4	0.6	12.8	29.9	236.2	235.9
ГО	122.3	394.1	2.5	5.5	5.4	133.2	247.5
ЗА	442.3	476.2	0.4	14.9	22.9	257.6	180.3
УВ	435.6	551.3	1.5	8.8	24.9	297.2	218.9
ХО	298.5	545.7	1.9	12.1	21.9	218.2	291.6
			ХАНГАЙН БҮС				
ДҮН	2 269.5	2 402.1	4.5	100.5	193.8	1 136.5	966.9
АР	576.7	495.0	0.0	30.0	55.4	251.4	158.2
БХ	125.5	380.3	2.9	12.1	25.7	117.7	221.9
ӨВ	462.0	580.0	1.5	20.2	21.4	296.3	240.7
ХӨ	579.8	606.7	0.1	22.7	64.1	281.5	238.3
БУ	456.0	284.1	0.0	13.5	20.7	163.9	86.0
ОР	69.5	56.0	0.0	2.0	6.5	25.7	21.8
			ТӨВИЙН БҮС				
ДҮН	1 650.3	1 683.0	17.6	63.7	80.6	802.6	719.1
ГС	27.8	37.1	0.1	2.1	1.2	14.5	19.3
ДО	229.5	299.5	4.3	15.1	15.1	130.3	134.9
ДУ	455.9	461.1	2.6	14.3	10.4	241.4	192.3
ӨМ	112.7	226.1	10.2	3.7	1.3	53.4	157.6
ДА	53.3	36.9	0.0	1.3	5.5	19.1	11.1
СЭ	230.2	175.5	0.1	5.6	20.8	90.5	58.6
ТӨ	540.9	446.8	0.3	21.6	26.3	253.4	145.3
			ЗҮҮН БҮС				
ДҮН	1 180.4	1 247.4	2.7	86.1	120.2	647.5	390.9
ДД	272.4	272.1	0.7	22.1	32.5	149.4	67.5
СҮ	489.2	523.7	1.5	36.4	46.1	264.0	175.7
ХЭ	418.8	451.6	0.5	27.6	41.6	234.1	147.7
			УЛААНБААТАР				
УБ	72.9	70.2	0.0	1.9	13.3	32.1	22.8

Хавсралт 24-ийн үргэлжлэл

	бойжилтын хувь						2003 2002	%
	Бүгд	Ботго	Унага	Тугал	Хурга	Ишиг		
ДҮН	93.4	92.7	87.8	94.4	93.4	93.8	115.8	
			БАРУУН БҮС					
ДҮН	92.7	84.1	81.2	92.0	92.4	93.7	151.8	
БӨ	93.4	74.2	84.6	93.1	93.8	93.6	153.0	
ГО	93.5	87.3	77.4	88.2	91.7	95.1	322.2	
ЗА	91.6	83.8	79.5	93.0	92.7	91.2	107.7	
УВ	89.9	79.9	73.3	89.5	89.7	91.1	126.6	
ХО	95.4	89.9	88.9	93.7	94.9	96.2	182.8	
			ХАНГАЙН БҮС					
ДҮН	92.5	89.4	85.1	93.2	92.2	93.5	105.8	
АР	92.9	87.5	88.0	94.1	93.7	92.0	85.8	
БХ	95.6	93.2	89.1	93.2	93.2	97.6	303.0	
ӨВ	94.8	94.1	89.1	93.5	95.5	94.6	125.5	
ХӨ	93.0	58.4	76.4	93.8	93.9	93.6	104.6	
БУ	83.4	88.4	84.5	87.8	82.2	84.6	62.3	
ОР	90.3	100.0	91.6	94.2	89.1	90.6	80.6	
			ТӨВИЙН БҮС					
ДҮН	93.9	97.3	90.4	95.1	94.7	93.1	102.0	
ГС	99.9	98.6	99.9	100.0	99.8	99.9	133.5	
ДО	98.8	98.2	99.3	99.5	99.0	98.5	130.5	
ДУ	97.1	97.5	96.9	98.8	98.2	95.7	101.1	
ӨМ	89.6	95.9	86.7	82.1	87.9	89.9	200.6	
ДА	93.9	100.0	93.1	94.1	94.6	92.9	69.2	
СЭ	88.9	91.7	83.3	93.1	89.8	86.9	76.2	
ТӨ	91.4	91.0	82.8	93.1	92.5	90.6	82.6	
			ЗҮҮН БҮС					
ДҮН	96.0	93.1	93.8	97.8	95.7	96.4	105.7	
ДД	96.1	90.1	97.3	97.9	95.9	95.2	99.9	
СҮ	96.5	94.4	97.0	98.6	95.6	97.4	107.1	
ХЭ	95.3	89.4	87.7	97.0	95.7	95.7	107.8	
			УЛААНБААТАР					
УБ	98.3	100.0	92.4	97.9	98.8	98.4	96.3	

Хавсралт 24-ийн үргэлжлэл

	бойжилтын хувь					
	Бүгд	Ботго	Унага	Тугал	Хурга	Ишиг
ДҮН	8441 000.0	34 233.0	349 036.0	543 403.0	4025 869.0	3488 459.0
ДҮН	2678 802.0	8 209.0	66 597.0	114 107.0	1236 364.0	1253 525.0
БӨ	551 989.0	826.0	15 106.0	32 163.0	251 822.0	252 072.0
ГО	421 515.0	2 897.0	7 121.0	6 100.0	145 216.0	260 181.0
ЗА	519 612.0	530.0	18 786.0	24 654.0	277 942.0	197 700.0
УВ	613 393.0	1 835.0	11 937.0	27 806.0	331 400.0	240 415.0
ХО	572 293.0	2 121.0	13 647.0	23 384.0	229 984.0	303 157.0
ДҮН	2598 012.0	5 034.0	118 147.0	207 979.0	1232 900.0	1033 952.0
АР	533 021.0	48.0	34 100.0	58 817.0	268 180.0	171 876.0
БХ	397 930.0	3 120.0	13 587.0	27 524.0	126 354.0	227 345.0
ӨВ	611 721.0	1 570.0	22 671.0	22 888.0	310 263.0	254 329.0
ХӨ	652 574.0	243.0	29 649.0	68 280.0	299 812.0	254 590.0
БУ	340 730.0	43.0	15 990.0	23 555.0	199 450.0	101 692.0
ОР	62 036.0	10.0	2 150.0	6 915.0	28 841.0	24 120.0
ДҮН	1793 046.0	18 089.0	70 433.0	84 768.0	847 584.0	772 172.0
ГС	37 141.0	72.0	2 125.0	1 157.0	14 478.0	19 309.0
ДО	303 232.0	4 375.0	15 158.0	15 148.0	131 642.0	136 909.0
ДУ	474 837.0	2 709.0	14 786.0	10 549.0	245 841.0	200 952.0
ӨМ	252 468.0	10 590.0	4 248.0	1 539.0	60 775.0	175 316.0
ДА	39 309.0	4.0	1 366.0	5 795.0	20 210.0	11 934.0
СЭ	197 303.0	60.0	6 700.0	22 301.0	100 784.0	67 458.0
ТӨ	488 756.0	279.0	26 050.0	28 279.0	273 854.0	160 294.0
ДҮН	1299 722.0	2 899.0	91 758.0	122 919.0	676 522.0	405 624.0
ДД	283 215.0	730.0	22 760.0	33 186.0	155 683.0	70 856.0
СҮ	542 505.0	1 594.0	37 525.0	46 786.0	276 270.0	180 330.0
ХЭ	474 002.0	575.0	31 473.0	42 947.0	244 569.0	154 438.0
УБ	71 418.0	2.0	2 101.0	13 630.0	32 499.0	23 186.0

100 ЭХЭЭС БОЙЖУУЛСАН ТӨЛ, бүс нутгаар

	Бүгд		Ботго		Унага		Тугал		Хурга		Ишиг	
	2002	2003	2002	2003	2002	2003	2002	2003	2002	2003	2002	2003
ДҮН	60	75	30	42	46	52	60	66	66	77	54	78
БАРУУН БҮС												
ДҮН	74	84	33	41	44	57	60	70	72	86	81	86
БӨ	58	89	34	40	42	69	62	81	66	91	50	90
ГО	17	85	17	45	6	53	17	67	21	82	13	88
ЗА	70	79	29	44	49	53	64	69	74	83	69	77
УВ	62	82	23	35	40	50	59	65	68	84	55	84
ХО	44	87	19	41	25	59	41	65	47	89	43	91
ХАНГАЙН БҮС												
ДҮН	64	73	33	43	40	48	55	61	65	75	71	78
АР	73	69	42	23	49	51	62	57	78	74	76	70
БХ	18	92	16	51	20	69	51	75	25	86	10	101
ӨВ	60	84	29	39	40	61	54	72	70	87	52	84
ХӨ	75	75	17	20	51	47	62	68	77	81	80	76
БУ	71	48	25	17	45	27	61	39	76	52	75	49
ОР	94	76	75	56	89	64	85	67	95	73	95	84
ТӨВИЙН БҮС												
ДҮН	64	67	41	43	38	43	56	62	66	70	68	68
ГС	87	107	34	57	69	94	76	110	81	95	98	120
ДО	64	86	41	46	41	72	45	89	69	85	67	91
ДУ	80	76	45	45	44	42	67	75	83	82	84	74
ӨМ	22	53	32	42	14	30	21	38	31	51	19	56
ДА	63	50	22	15	57	41	59	51	65	55	61	43
СЭ	76	58	32	23	55	39	69	53	78	61	82	58
ТӨ	69	62	32	35	54	36	62	57	69	65	76	64
ЗҮҮН БҮС												
ДҮН	80	77	36	38	60	63	77	79	77	77	93	82
ДД	77	75	42	40	66	68	72	80	77	73	85	81
СҮ	80	83	34	41	67	67	71	83	81	83	86	87
ХЭ	70	73	27	30	51	55	66	73	73	75	71	77
УЛААНБААТАГ												
УБ	68	67	13	18	38	40	61	65	70	74	77	64

ТОМ МАЛЫН ЗҮЙ БУС ХОРОГДОЛ, бүс нутгаар

МЯН.ТОЛ

	2002	2003	үүнээс				
			Тэмээ	Адуу	Үхэр	Хонь	Ямаа
ДҮН	2 917.6	1 324.3	7.3	136.7	215.4	536.6	428.4
БАРУУН БҮС							
ДҮН	1 443.0	167.0	0.9	11.6	18.8	73.2	62.5
БӨ	170.0	30.8	0.1	2.4	4.3	12.4	11.5
ГО	687.2	12.9	0.2	0.8	0.6	5.5	5.8
ЗА	90.5	69.1	0.1	4.5	6.0	30.8	27.7
УВ	219.7	30.3	0.2	2.0	3.8	15.0	9.2
ХО	275.6	23.9	0.3	1.8	4.0	9.5	8.3
ХАНГАЙН БҮС							
ДҮН	1 052.6	575.7	0.5	65.6	118.3	237.0	154.3
АР	70.2	116.2	0.0	14.2	28.6	42.7	30.7
БХ	683.3	18.2	0.2	1.9	4.5	6.2	5.5
ӨВ	222.8	44.7	0.2	5.9	3.9	18.6	16.0
ХӨ	27.8	74.5	0.1	6.0	16.9	26.7	24.9
БУ	43.9	299.5	0.0	35.3	60.3	130.5	73.3
ОР	4.6	22.5	0.0	2.3	4.0	12.2	3.9
ТӨВИЙН БҮС							
ДҮН	344.9	437.4	5.4	45.8	45.5	168.5	172.2
ГС	0.6	0.1	0.0	0.0	0.0	0.0	0.1
ДО	37.9	12.5	0.3	0.9	0.6	3.8	6.8
ДУ	23.6	36.2	0.4	6.3	1.7	9.5	18.4
ӨМ	227.1	92.5	4.5	7.6	1.5	26.4	52.4
ДА	1.7	13.0	0.0	0.4	2.4	6.2	4.0
СЭ	9.6	73.6	0.1	2.7	15.9	32.8	22.2
ТӨ	44.4	209.6	0.1	27.8	23.6	89.7	68.4
ЗҮҮН БҮС							
ДҮН	72.9	137.1	0.5	13.2	31.2	55.1	37.2
ДД	12.8	29.6	0.1	1.9	5.5	14.3	7.8
СҮ	18.6	33.3	0.1	6.3	5.3	13.4	8.2
ХЭ	41.5	74.2	0.2	5.1	20.4	27.4	21.2
УЛААНБААТАР							
УБ	4.3	7.1	0.0	0.5	1.5	2.9	2.2

	Оны эхний малд эзлэх хувь						2003 2002	%
	Бүгд	Тэмээ	Адуу	Үхэр	Хонь	Ямаа		
ДҮН	5.5	2.9	6.9	11.4	5.0	4.7	45.4	
	Б А Р У У Н БҮС							
ДҮН	2.6	1.3	3.7	5.5	2.5	2.2	11.6	
БӨ	2.5	2.5	4.0	5.1	2.3	2.1	18.1	
ГО	1.3	0.9	2.2	3.7	1.5	1.0	1.9	
ЗА	4.8	1.0	4.8	7.3	4.3	5.1	76.3	
УВ	2.1	1.5	3.3	4.6	2.0	1.6	13.8	
ХО	1.8	1.5	2.9	5.5	1.8	1.3	8.7	
	Х А Н Г А Й Н БҮС							
ДҮН	7.5	1.3	9.3	14.6	7.0	5.6	54.7	
АР	6.6	3.7	7.2	11.3	5.5	5.8	165.5	
БХ	2.1	1.0	3.4	5.5	2.1	1.3	2.7	
ӨВ	2.7	1.5	5.2	5.2	2.3	2.4	20.1	
ХӨ	3.9	1.8	3.6	7.2	3.5	3.4	268.2	
БУ	21.6	4.5	22.5	42.7	19.0	18.3	682.2	
ОР	14.1	2.5	19.9	19.6	16.6	7.4	489.8	
	ТӨВИЙН БҮС							
ДҮН	7.6	4.3	9.5	14.8	6.8	7.4	126.8	
ГС	0.1	0.3	0.2	0.2	0.1	0.2	18.5	
ДО	1.5	1.1	1.3	1.6	1.1	2.0	32.9	
ДУ	2.5	1.8	5.6	5.1	1.4	3.0	153.5	
ӨМ	10.2	6.3	18.0	21.1	11.6	9.4	40.7	
ДА	7.8	2.3	4.0	9.7	8.0	7.4	762.4	
СЭ	10.8	7.9	5.6	16.9	10.4	9.9	767.0	
ТӨ	13.1	4.5	14.9	21.6	11.1	13.9	472.0	
	ЗҮҮН БҮС							
ДҮН	3.7	2.0	2.8	8.1	3.1	3.5	188.1	
ДД	3.6	2.3	1.6	5.5	3.4	4.2	231.3	
СҮ	2.2	0.9	3.3	3.8	1.9	1.8	178.9	
ХЭ	5.4	3.7	3.0	14.1	4.2	5.1	178.8	
	УЛААНБААТАР							
УБ	3.0	0.0	3.1	3.4	3.0	2.8	165.2	

ГЭНЭТИЙН АЮУЛААР ХОРОГДСОН МАЛЫН ТОО, бүс нутгаар

МЯН.ТОЛ

	2002	2003	үүнээс				
			Тэмээ	Адуу	Үхэр	Хонь	Ямаа
ДҮН	1 630.2	643.3	1.1	65.9	107.6	267.9	200.9
БАРУУН БҮС							
ДҮН	967.6	72.4	0.4	3.7	6.2	34.5	27.6
БӨ	112.2	12.6	0.1	1.0	1.8	5.1	4.7
ГО	620.2	3.8	0.1	0.2	0.1	1.9	1.6
ЗА	24.7	32.6	0.0	0.8	1.3	16.0	14.6
УВ	148.7	19.5	0.1	1.3	2.5	10.2	5.3
ХО	62.1	3.6	0.1	0.4	0.5	1.3	1.4
ХАНГАЙН БҮС							
ДҮН	605.5	245.9	0.1	29.1	53.3	102.0	61.4
АР	10.1	35.6	0.0	6.2	7.6	12.6	9.3
БХ	520.6	0.0	0.0	0.0	0.0	0.0	0.0
ӨВ	64.7	4.1	0.1	0.5	0.2	1.6	1.6
ХӨ	1.8	3.6	0.0	0.3	0.8	1.3	1.2
БУ	8.2	202.7	0.0	22.1	44.7	86.5	49.3
ОР	0.0	0.0	0.0	0.0	0.0	0.0	0.0
ТӨВИЙН БҮС							
ДҮН	47.5	275.2	0.6	30.0	33.2	113.6	97.8
ГС	0.4	0.0	0.0	0.0	0.0	0.0	0.0
ДО	4.1	0.0	0.0	0.0	0.0	0.0	0.0
ДУ	3.1	4.6	0.0	1.2	0.0	0.9	2.5
ӨМ	17.2	21.7	0.4	1.6	0.3	5.2	14.1
ДА	0.5	9.2	0.0	0.2	1.6	4.6	2.7
СЭ	2.6	52.5	0.1	1.9	10.7	23.7	16.2
ТӨ	19.8	187.3	0.1	25.1	20.6	79.2	62.3
ЗҮҮН БҮС							
ДҮН	7.9	47.5	0.1	2.8	14.5	16.5	13.7
ДД	1.2	7.6	0.0	0.5	1.2	3.4	2.4
СҮ	3.2	0.0	0.0	0.0	0.0	0.0	0.0
ХЭ	3.5	39.9	0.1	2.3	13.3	13.1	11.3
УЛААНБААТАР							
УБ	1.3	2.2	0.0	0.1	0.5	1.0	0.6

Зүй бус хорогдолд эзлэх хувь							2003	%
	Бүгд	Тэмээ	Адуу	Үхэр	Хонь	Ямаа	2002	
ДҮН	48.6	14.6	48.2	50.0	49.9	46.9		39.5
БАРУУН БҮС								
ДҮН	43.4	45.0	31.9	33.0	47.1	44.2		7.5
БӨ	41.0	35.4	39.5	41.4	41.2	41.0		11.3
ГО	29.6	27.0	20.6	16.5	35.4	26.8		0.6
ЗА	47.3	2.8	17.1	20.9	52.1	52.7		132.3
УВ	64.5	47.5	64.6	66.6	68.2	58.0		13.1
ХО	15.2	33.2	22.0	11.9	13.7	16.4		5.8
ХАНГАЙН БҮС								
ДҮН	42.7	20.1	44.3	45.1	43.0	39.8		40.6
АР	30.6	42.3	43.7	26.4	29.4	30.3		3.5
БХ	0.0	0.0	0.0	0.0	0.0	0.0		0.0
ӨВ	9.1	32.0	8.4	6.3	8.8	10.1		6.3
ХӨ	4.9	1.8	5.2	4.9	4.9	4.8		2.1
БУ	67.7	48.5	62.7	74.1	66.3	67.2		24.7
ОР	0.0	0.0	0.0	0.0	0.0	0.0		0.0
ТӨВИЙН БҮС								
ДҮН	0.6	0.1	0.7	0.7	0.7	0.6		5.8
ГС	0.0	0.0	0.0	0.0	0.0	0.0		0.0
ДО	0.3	0.0	0.0	0.0	0.8	0.1		0.8
ДУ	12.7	3.0	18.7	1.2	9.4	13.5		146.1
ӨМ	23.4	9.3	22.9	20.3	19.5	26.8		125.9
ДА	70.9	100.0	56.0	67.4	74.7	68.5		17.8
СЭ	71.3	90.2	70.8	67.4	72.1	72.8		20.2
ТӨ	89.4	81.3	90.5	87.3	88.3	91.1		9.4
ЗҮҮН БҮС								
ДҮН	34.6	20.5	21.3	46.5	30.0	36.9		6.0
ДД	0.3	0.0	0.0	0.0	0.8	0.1		0.8
СҮ	0.2	0.0	0.2	0.2	0.1	0.1		1.7
ХЭ	53.8	22.6	45.0	65.3	47.8	53.1		11.4
УЛААНБААТАР								
УБ	31.6	0.0	28.1	32.3	36.1	25.9		169.0

Тайлбар: * дахин их

ТӨЛ ӨГӨӨГҮЙ ХЭЭЛТЭГЧ МАЛ, бүс нутгаар

МЯН.ТОЛ

	2002	2003	үүнээс				
			Ингэ	Гүү	Үнээ	Эм хонь	Эм ямаа
ДҮН	2 292.8	1 480.1	5.7	184.3	161.6	547.5	581.1
БАРУУН БҮС							
ДҮН	733.2	236.9	1.3	25.0	31.1	75.5	104.0
БӨ	132.1	26.0	0.0	3.1	4.5	7.1	11.3
ГО	207.9	41.3	0.4	3.1	2.0	14.4	21.4
ЗА	100.9	76.4	0.2	8.3	7.6	25.9	34.4
УВ	114.3	54.4	0.4	4.6	9.1	17.3	23.0
ХО	178.0	38.8	0.3	5.9	7.9	10.8	13.9
ХАНГАЙН БҮС							
ДҮН	724.7	544.2	1.0	70.8	81.1	199.8	191.5
АР	139.6	136.2	0.1	18.6	26.3	47.8	43.4
БХ	191.0	29.9	0.2	3.5	5.9	11.8	8.5
ӨВ	159.8	84.9	0.5	8.5	5.6	31.6	38.7
ХӨ	159.7	152.6	0.2	18.5	26.2	50.0	57.7
БУ	73.2	133.5	0.0	20.9	15.2	56.2	41.2
ОР	1.4	7.1	0.0	0.8	1.9	2.4	2.0
ТӨВИЙН БҮС							
ДҮН	594.8	475.8	2.7	54.9	25.0	171.8	221.4
ГС	3.6	2.8	0.0	0.3	0.0	1.2	1.3
ДО	75.0	33.0	0.5	4.7	2.0	12.4	13.4
ДУ	76.3	114.3	0.3	15.7	3.3	40.5	54.5
ӨМ	291.2	130.0	1.6	5.8	1.3	33.8	87.5
ДА	6.3	19.6	0.0	1.0	1.9	7.5	9.2
СЭ	37.8	55.0	0.1	5.6	8.1	23.5	17.7
ТӨ	104.6	121.1	0.2	21.8	8.4	52.9	37.8
ЗҮҮН БҮС							
ДҮН	220.4	203.9	0.8	31.6	19.8	94.5	57.2
ДД	51.6	54.3	0.1	7.7	5.5	29.5	11.5
СҮ	67.3	59.4	0.4	9.9	6.5	26.4	16.2
ХЭ	101.5	90.2	0.3	14.0	7.8	38.6	29.5
УЛААНБААТАР							
УБ	19.6	19.5	0.0	2.0	4.5	5.9	7.1

	Оны эхний хээлтэгчид эзлэх хувь						2003 2002 %
	Бүгд	Ингэ	Гүү	Үнээ	Эм хонь	Эм ямаа	
ДҮН	14.1	7.5	31.0	20.9	11.3	13.9	64.6
БАРУУН БҮС							
ДҮН	8.0	7.6	26.2	20.7	5.7	7.6	32.3
БӨ	4.5	1.5	16.7	12.1	2.8	4.3	19.7
ГО	8.9	7.1	29.8	25.5	8.9	7.6	19.9
ЗА	12.6	15.4	29.3	22.7	8.4	14.7	75.6
УВ	8.1	8.4	26.4	23.9	4.9	8.8	47.6
ХО	6.2	7.5	28.8	23.5	4.4	4.3	21.8
ХАНГАЙН БҮС							
ДҮН	16.5	9.4	33.6	25.4	13.2	15.4	75.1
АР	18.9	41.0	31.4	26.8	14.2	19.2	97.6
БХ	7.2	3.1	19.8	17.1	8.6	3.9	15.6
ӨВ	12.3	12.0	25.7	18.9	9.3	13.6	53.1
ХӨ	19.0	29.7	38.5	27.6	14.3	18.5	95.5
БУ	22.6	15.3	42.0	28.5	18.0	23.6	182.4
ОР	9.6	0.0	24.7	20.1	6.8	7.8	516.4
ТӨВИЙН БҮС							
ДҮН	18.9	6.7	37.4	19.1	15.1	21.0	80.0
ГС	7.9	0.8	12.2	1.1	7.7	7.9	75.3
ДО	9.5	5.5	22.6	11.9	8.1	9.1	44.1
ДУ	18.8	5.0	46.4	24.0	13.8	20.9	149.9
ӨМ	30.7	6.7	47.9	40.4	32.4	31.3	44.7
ДА	26.6	3.8	31.6	18.3	21.5	36.4	312.8
СЭ	18.1	27.8	38.7	20.8	15.8	17.4	145.1
ТӨ	16.8	21.4	36.4	18.4	13.6	16.8	115.7
ЗҮҮН БҮС							
ДҮН	12.6	11.3	23.0	12.9	11.3	11.9	92.5
ДД	14.9	8.6	23.5	13.7	14.3	13.7	105.4
СҮ	11.0	12.8	19.2	18.6	9.2	9.2	88.4
ХЭ	14.6	14.5	27.8	13.7	12.3	15.3	88.9
УЛААНБААТАР							
УБ	18.5	18.2	40.5	21.5	13.5	19.9	98.7

ХЭЭЛ ХАЯСАН ХЭЭЛТЭГЧ, бүс нутгаар

МЯН.ТОЛ

	2002	2003	үүнээс				
			Ингэ	Гүү	Үнээ	Эм хонь	Эм ямаа
ДҮН	875.1	523.6	0.9	58.7	42.8	170.3	250.9
БАРУУН БҮС							
ДҮН	429.5	107.2	0.2	9.4	8.5	27.8	61.2
БӨ	95.1	12.9	0.0	1.5	1.7	3.6	5.9
ГО	126.2	18.3	0.1	1.1	0.4	5.0	11.8
ЗА	37.8	38.4	0.0	3.1	2.7	9.8	22.8
УВ	63.1	22.9	0.0	1.2	1.7	6.3	13.7
ХО	107.3	14.7	0.1	2.5	2.0	3.1	7.0
ХАНГАЙН БҮС							
ДҮН	243.4	188.9	0.0	22.9	21.8	63.7	80.2
АР	51.1	45.0	0.0	6.0	7.6	15.8	15.6
БХ	74.2	10.9	0.0	1.5	1.9	3.9	3.6
ӨВ	61.1	27.1	0.0	2.2	1.1	7.5	16.3
ХӨ	34.7	51.2	0.0	5.5	5.5	15.3	24.8
БУ	22.0	52.3	0.0	7.5	5.6	20.5	18.5
ОР	0.3	2.4	0.0	0.2	0.1	0.7	1.4
ТӨВИЙН БҮС							
ДҮН	141.2	159.7	0.4	17.4	6.5	47.7	87.8
ГС	0.6	0.4	0.0	0.0	0.0	0.0	0.4
ДО	18.0	8.3	0.1	1.0	0.3	3.0	4.0
ДУ	9.7	28.9	0.0	2.2	0.2	4.1	22.3
ӨМ	62.4	25.6	0.3	0.8	0.1	2.0	22.5
ДА	3.0	13.2	0.0	0.6	0.8	4.8	7.1
СЭ	15.6	26.7	0.0	2.3	2.7	11.1	10.6
ТӨ	31.9	56.6	0.0	10.5	2.4	22.7	20.9
ЗҮҮН БҮС							
ДҮН	55.5	62.7	0.2	8.4	5.1	29.5	19.5
ДД	10.2	14.0	0.0	1.9	1.6	7.3	3.2
СҮ	15.8	18.8	0.1	2.7	1.7	8.5	5.8
ХЭ	29.5	29.9	0.1	3.8	1.8	13.7	10.5
УЛААНБААТАР							
УБ	5.4	5.0	0.0	0.5	0.9	1.6	2.0

Хавсралт 28-ийн үргэлжлэл

	Оны эхний хээлтэгчид эзлэх хувь						2003 2002	%
	Бүгд	Ингэ	Гүү	Үнээ	Эм хонь	Эм ямаа		
ДҮН	5.0	1.2	9.9	5.5	3.5	6.0	59.8	
БАРУУН БҮС								
ДҮН	3.6	1.2	9.9	5.7	2.1	4.5	25.0	
БӨ	2.2	0.8	8.3	4.7	1.4	2.3	13.5	
ГО	3.9	1.0	10.5	5.4	3.1	4.2	14.5	
ЗА	6.3	2.8	11.1	8.0	3.2	9.7	101.6	
УВ	3.4	0.9	7.0	4.4	1.8	5.2	36.3	
ХО	2.3	2.0	12.0	5.9	1.3	2.2	13.7	
ХАНГАЙН БҮС								
ДҮН	5.7	0.0	10.9	6.8	4.2	6.5	77.6	
АР	6.2	3.3	10.2	7.7	4.7	6.9	88.1	
БХ	2.6	0.6	8.7	5.5	2.8	1.6	14.7	
ӨВ	3.9	0.3	6.6	3.6	2.2	5.7	44.3	
ХӨ	6.4	5.1	11.5	5.9	4.4	8.0	147.7	
БУ	8.9	2.2	15.2	10.6	6.6	10.6	237.6	
ОР	0.4	0.0	0.9	0.5	0.0	1.0	14.6	
ТӨВИЙН БҮС								
ДҮН	6.4	1.0	11.9	5.0	4.2	8.3	113.1	
ГС	1.2	0.0	0.0	0.0	0.2	2.4	66.5	
ДО	2.4	0.9	4.6	1.7	1.9	2.7	46.3	
ДУ	4.7	0.1	6.5	1.2	1.4	8.6	296.9	
ӨМ	6.1	1.2	6.9	2.7	1.9	8.0	41.1	
ДА	17.8	3.8	19.1	7.2	13.6	27.8	440.7	
СЭ	8.8	1.3	15.9	7.0	7.5	10.5	171.6	
ТӨ	7.9	2.6	17.5	5.3	5.9	9.3	177.4	
ЗҮҮН БҮС								
ДҮН	3.9	2.8	6.1	3.3	3.5	4.1	113.0	
ДД	3.8	1.5	5.8	3.9	3.5	3.8	136.9	
СҮ	3.0	3.4	5.0	3.1	2.7	2.9	119.4	
ХЭ	4.8	3.7	7.5	3.2	4.3	5.5	101.1	
УЛААНБААТАР								
УБ	4.8	18.2	10.1	4.5	3.7	5.5	92.9	

СУВАЙРСАН ХЭЭЛТЭГЧ, бүс нутгаар

МЯН.ТОЛ

	2002	2003	үүнээс				
			Ингэ	Гүү	Үнээ	Эм хонь	Эм ямаа
ДҮН	1 417.6	956.5	4.7	125.7	118.8	377.1	330.2
БАРУУН БҮС							
ДҮН	303.7	129.8	1.0	15.6	22.6	47.6	42.8
БӨ	37.0	13.2	0.0	1.6	2.8	3.5	5.4
ГО	81.7	23.1	0.3	2.0	1.6	9.4	9.6
ЗА	63.0	37.8	0.1	5.1	4.9	16.0	11.6
УВ	51.2	31.5	0.3	3.4	7.4	11.0	9.3
ХО	70.8	24.2	0.3	3.5	5.9	7.7	6.9
ХАНГАЙН БҮС							
ДҮН	481.3	355.1	0.8	47.7	59.1	136.2	111.3
АР	88.4	91.1	0.1	12.6	18.6	32.1	27.8
БХ	116.8	18.9	0.1	1.9	4.0	7.9	4.9
ӨВ	98.6	57.8	0.4	6.3	4.6	24.1	22.4
ХӨ	125.1	101.3	0.2	13.0	20.5	34.7	32.9
БУ	51.3	81.3	0.0	13.3	9.6	35.7	22.7
ОР	1.1	4.7	0.0	0.6	1.8	1.7	0.6
ТӨВИЙН БҮС							
ДҮН	453.4	316.0	2.2	37.7	18.8	124.0	133.4
ГС	3.0	2.3	0.0	0.3	0.0	1.1	0.9
ДО	56.9	24.7	0.4	3.8	1.7	9.5	9.3
ДУ	66.5	85.5	0.3	13.5	3.2	36.3	32.2
ӨМ	228.8	104.4	1.3	5.0	1.3	31.8	65.0
ДА	3.2	6.5	0.0	0.4	1.2	2.8	2.2
СЭ	22.2	28.1	0.1	3.3	5.4	12.3	7.0
ТӨ	72.8	64.5	0.1	11.4	6.0	30.2	16.8
ЗҮҮН БҮС							
ДҮН	165.1	141.3	0.6	23.4	14.9	65.0	37.7
ДД	41.5	40.4	0.1	5.8	4.0	22.2	8.3
СҮ	51.6	40.6	0.3	7.3	4.9	17.9	10.4
ХЭ	72.0	60.3	0.2	10.3	6.0	24.9	19.0
УЛААНБААТАР							
УБ	14.1	14.4	0.0	1.5	3.5	4.2	5.1

	Оны эхний хээлтэгчид эзлэх хувь						2003 2002	%
	Бүгд	Ингэ	Гүү	Үнээ	Эм хонь	Эм ямаа		
ДҮН	9.1	6.3	21.1	15.3	7.8	7.9	67.5	
БАРУУН БҮС								
ДҮН	4.4	5.9	16.4	15.1	3.6	3.1	42.7	
БӨ	2.3	0.7	8.4	7.4	1.3	2.0	35.6	
ГО	4.9	6.1	19.3	20.1	5.8	3.4	28.2	
ЗА	6.2	12.6	18.2	14.7	5.2	5.0	59.9	
УВ	4.7	7.5	19.4	19.5	3.1	3.5	61.5	
ХО	3.9	5.5	16.8	17.7	3.1	2.1	34.2	
ХАНГАЙН БҮС								
ДҮН	10.8	7.5	22.6	18.5	9.0	9.0	73.8	
АР	12.6	37.7	21.2	19.0	9.5	12.3	102.9	
БХ	4.6	2.6	11.1	11.6	5.8	2.2	16.2	
ӨВ	8.4	11.7	19.1	15.3	7.1	7.9	58.6	
ХӨ	12.6	24.6	27.0	21.8	9.9	10.5	81.0	
БУ	13.8	13.1	26.8	17.9	11.4	13.0	158.7	
ОР	6.3	0.0	18.7	18.8	4.8	2.3	444.1	
ТӨВИЙН БҮС								
ДҮН	12.6	5.5	25.7	14.4	10.9	12.6	69.7	
ГС	6.6	0.8	12.2	1.1	7.5	5.5	77.2	
ДО	7.1	4.7	18.0	10.2	6.2	6.3	43.4	
ДУ	14.0	4.8	39.9	22.8	12.4	12.3	128.4	
ӨМ	24.7	5.5	41.0	37.7	30.6	23.2	45.6	
ДА	8.8	0.0	12.5	11.1	7.9	8.6	196.7	
СЭ	9.2	26.6	22.8	13.9	8.3	6.9	126.6	
ТӨ	9.0	18.8	19.0	13.1	7.8	7.5	88.6	
ЗҮҮН БҮС								
ДҮН	8.7	8.5	17.0	9.7	7.7	7.9	85.6	
ДД	11.1	7.1	17.7	9.8	10.8	9.9	97.6	
СҮ	6.4	7.3	13.4	8.8	5.6	5.1	78.9	
ХЭ	9.8	10.8	20.3	10.4	7.9	9.9	83.8	
УЛААНБААТАР								
УБ	13.7	0.0	30.4	17.0	9.8	14.4	100.9	

ХЭЭЛТЭГЧ, ХЭЭЛТҮҮЛЭГЧИЙН ТОХИРОО, бүс нутгаар

	тэмээ 20-25		адуу 12-15		үхэр 35-45		хонь 25-30		ямаа 25-30	
	өнгөрсөн он	тайлант он	өнгөрсөн он	тайлант он	өнгөрсөн он	тайлант он	өнгөрсөн он	тайлант он	өнгөрсөн он	тайлант он
ДҮН	21	21	7	7	29	27	59	53	59	54
БАРУУН БҮС										
ДҮН	18	18	8	7	24	21	48	41	49	43
БӨ	21	19	9	9	18	18	37	38	38	38
ГО	18	19	5	6	23	20	92	49	117	64
ЗА	13	13	8	8	24	20	52	45	53	45
УВ	16	18	8	8	28	25	54	49	55	48
ХО	24	21	8	7	31	22	39	31	38	34
ХАНГАЙН БҮС										
ДҮН	20	20	7	7	28	26	69	62	72	62
АР	23	23	7	7	27	27	81	81	76	72
БХ	23	22	7	7	31	28	76	59	96	62
ӨВ	19	18	5	5	30	22	61	48	63	48
ХӨ	15	16	7	7	27	26	70	64	71	71
БУ	14	8	8	8	27	26	74	68	67	71
ОР	6	6	8	8	35	22	33	41	47	73
ТӨВИЙН БҮС										
ДҮН	23	23	6	6	32	32	59	56	59	58
ГС	11	13	6	6	18	22	51	50	50	62
ДО	21	22	5	5	27	26	52	51	59	58
ДУ	23	24	6	6	24	26	53	55	48	53
ӨМ	25	5	5	5	22	16	45	33	79	57
ДА	4	4	8	7	42	49	60	59	54	65
СЭ	11	11	7	7	39	37	74	64	71	69
ТӨ	17	15	7	7	34	37	70	71	53	62
ЗҮҮН БҮС										
ДҮН	15	17	6	6	33	35	63	62	61	65
ДД	11	11	6	6	28	31	52	52	45	49
СҮ	19	23	6	6	34	37	67	64	62	66
ХЭ	14	16	6	6	35	36	68	68	72	76
УЛААНБААТАР										
УБ	3	9	6	7	44	51	50	54	46	54

ЦЭВЭР ҮҮЛДРИЙН МАЛЫН ӨСӨЛТ, бүс нутгаар

МЯН.ТОЛ

	Үхэр						Хонь					
	2000	2001	2002	2003	2004	$\frac{2004}{2003}$ %	2000	2001	2002	2003	2004	$\frac{2004}{2003}$ %
ДҮН	29.1	27.4	25.3	15.7	15.7	100.0	588.5	572.2	504.2	975.3	1010.1	103.6
БАРУУН БҮС												
ДҮН	0.7	1.1	1.2	0.4	1.1	266.3	412.7	370.0	316.5	786.9	817.7	103.9
БӨ	0.1	0.4	0.5	0.4	1.0	259.5				308.4	283.7	92.0
ГО							143.4	107.8	53.4	111.5	127.6	114.4
ЗА										108.3	123.5	114.0
УВ	0.1	0.2	0.2		0.0		259.0	254.6	254.6	249.7	272.1	109.0
ХО	0.5	0.5	0.5				10.3	7.6	8.5	9.0	10.9	120.8
ХАНГАЙН БҮС												
ДҮН	1.1	0.2	3.7	4.4	7.8	180.4	39.0	55.9	28.1	37.1	41.2	111.0
АР	0.8	0.0	0.0	0.0	2.3	25114.4	2.9	0.1	0.1	0.1	0.1	134.0
БХ					0.0		30.4	29.1	25.0	33.1	35.6	107.4
ӨВ			0.7	0.1	0.1	53.0	4.2	24.1	0.2	0.4	3.4	838.8
ХӨ	0.1		0.0	0.0	0.0	58.5						
БУ	0.1	0.1	2.9	4.1	5.5	133.2		1.0	1.3	2.8	0.7	25.3
ОР	0.1	0.1	0.1	0.1	0.0	37.0	1.5	1.6	1.5	0.7	1.4	202.7
ТӨВИЙН БҮС												
ДҮН	14.9	15.5	11.1	6.0	7.3	120.2	59.1	59.6	65.3	77.0	81.8	106.2
ГС			0.0	0.0	0.0	300.0	3.3			1.6	1.7	104.9
ДО		0.0		0.0	0.0	320.0	6.7	15.0	15.2	16.8	12.0	71.2
ДУ				0.0	0.0	50.0					0.0	
ӨМ				0.0	0.0	44.4			0.0	0.0	0.0	20.0
ДА	1.9	4.5	1.8	0.9	1.0	114.9	7.0	7.8	11.6	13.0	16.5	126.7
СЭ	10.1	9.8	8.8	3.3	4.1	123.0	32.7	35.1	37.0	41.6	50.1	120.5
ТӨ	2.9	1.2	0.5	1.8	2.1	118.3	9.4	1.7	1.5	4.0	1.6	39.0
ЗҮҮН БҮС												
ДҮН	11.5	10.6	9.1	4.5	8.0	178.2	77.7	86.7	94.3	74.3	69.3	93.3
ДД	0.4	0.5		3.3	0.3	8.9			8.8	10.1	10.4	103.2
СҮ	11.1	10.1	9.1	1.2	7.7	642.4	72.5	84.2	80.5	62.2	57.1	91.8
ХЭ			0.0	0.0	0.0	416.7	5.2	2.5	5.0	2.0	1.8	92.2
УЛААНБААТАР												
УБ	1.0	0.0	0.1	0.3	2.0	652.0						

%

	Ямаа						Дүн					
	2000	2001	2002	2003	2004	$\frac{2004}{2003}$ %	2000	2001	2002	2003	2004	$\frac{2004}{2003}$ %
ДҮН	113.9	122.7	116.4	170.0	171.6	100.9	731.5	722.3	645.9	1161.0	1197.4	103.1
БАРУУН БҮС												
ДҮН	52.0	79.9	81.4	138.5	146.5	105.8	321.9	451.0	399.1	925.8	965.3	104.3
БӨ	51.6	79.6	80.7	85.9	86.1	100.2	51.7	80.0	81.2	394.7	370.8	94.0
ГО	0.1			0.5	0.8	152.4	-	107.8	53.4	112.0	128.4	114.6
ЗА							0.0	0.0	0.0	108.3	123.5	114.0
УВ							259.1	254.8	254.8	249.7	272.1	109.0
ХО	0.3	0.3	0.7	52.1	59.7	114.5	11.1	8.4	9.7	61.1	70.5	115.4
ХАНГАЙН БҮС												
ДҮН	8.6	3.3	0.5	0.0	0.1	2100.0	48.7	59.4	32.3	41.5	49.1	118.5
АР	0.0	0.0					3.7	0.1	0.1	0.1	2.4	2196.6
БХ	0.0	0.0		0.0			30.4	29.1	25.0	33.1	35.6	107.5
ӨВ	8.2	2.6					12.4	26.7	0.9	0.5	3.4	681.6
ХӨ							0.1	0.0	0.01	0.04	0.02	58.5
БУ		0.2					0.1	1.3	4.2	6.9	6.2	89.4
ОР	0.4	0.5	0.5		0.1		2.0	2.2	2.1	0.8	1.5	192.5
ТӨВИЙН БҮС												
ДҮН	53.3	39.4	34.5	31.5	25.0	79.2	127.3	114.5	110.9	114.6	114.0	99.5
ГС	0.6	0.0	0.5	0.0	0.0	33.3	3.9	0.0	0.5	1.6	1.7	103.7
ДО	2.6	1.5	1.6	1.5	1.0	66.5	9.3	16.5	16.8	18.3	13.0	70.9
ДУ		0.0	0.0				0.0	0.0	0.01	0.01	0.02	150.0
ӨМ	48.6	35.2	29.4	28.9	22.2	76.9	48.6	35.2	29.4	28.9	22.2	76.8
ДА	1.5	2.7	3.0	0.8	0.8	96.6	10.4	15.0	16.4	14.7	18.3	124.4
СЭ				0.3	0.9	311.3	42.8	44.9	45.8	45.2	55.1	122.0
ТӨ					0.0		12.3	2.9	2.0	5.8	3.7	64.3
ЗҮҮН БҮС												
ДҮН	0.0	0.0	0.0	0.0	0.0	-	89.2	97.3	103.4	78.8	77.4	98.2
ДД						-	0.4	0.5	8.8	13.4	10.7	80.0
СҮ						-	83.6	94.3	89.6	63.4	64.8	102.2
ХЭ						-	5.2	2.5	5.0	2.0	1.9	93.1
УЛААНБААТАР												
УБ							1.0	0.0	0.1	0.3	2.0	652.0

ЭРЛИЙЗ МАЛЫН ӨСӨЛТ

мян.тол

	Үхэр						Хонь					
	2000	2001	2002	2003	2004	$\frac{2004}{2003}$ %	2000	2001	2002	2003	2004	$\frac{2004}{2003}$ %
ДҮН	106.1	94.4	91.6	57.9	57.9	100.0	760.1	594.2	545.5	68.1	73.6	108.1
БАРУУН БҮС												
ДҮН	3.5	2.6	2.8	2.8	2.8	98.7	231.5	220.9	220.2	31.1	34.5	110.9
БӨ	0.6	0.7	0.7	0.2	0.2	85.5	37.7	29.0	26.8			
ГО				0.0	0.0	150.0					0.3	
ЗА	1.0											
УВ	0.4	0.5	0.4	0.3	0.2	64.3	161.5	163.5	163.5			
ХО	1.5	1.4	1.7	2.3	2.4	103.9	32.3	28.4	29.9	31.1	34.2	109.9
ХАНГАЙН БҮС												
ДҮН	8.0	3.6	2.4	1.4	1.9	134.1	283.1	184.1	146.8	2.1	2.6	125.7
АР	1.8	0.5	0.6	0.4	0.5	112.5	269.7	175.4	113.8			
БХ							6.9	1.9	3.6			
ӨВ	0.4	0.3	1.1	0.1	0.1	51.0	5.5	5.4	28.2	1.3	1.4	103.8
ХӨ	1.7	0.8	0.4	0.1	0.3	337.0						
БУ	3.7	1.7	0.0	0.7	0.9	125.1	0.5	1.0	0.7	0.8	1.3	161.3
ОР	0.4	0.3	0.3	0.1	0.2	164.0	0.5	0.4	0.5			
ТӨВИЙН БҮС												
ДҮН	54.5	56.8	63.0	47.0	41.2	87.5	82.4	72.2	68.6	32.7	28.2	86.1
ГС			0.1	0.0	0.0	30.4	3.0	1.1	2.0			
ДО	0.6	0.1	0.3	0.2	0.2	119.5	5.2	7.9	5.6	1.1	0.9	79.3
ДУ	1.8	1.4			0.1							
ӨМ			0.0	0.0	0.0	160.0	1.9	1.3	1.0	0.1		0.0
ДА	2.4	2.4	2.4	1.5	1.6	109.9	4.2	6.6	4.3		0.6	
СЭ	27.7	34.4	45.6	32.3	25.5	78.8	49.9	42.6	45.8	29.6	21.8	73.7
ТӨ	22.0	18.5	14.6	13.0	13.7	105.7	18.2	12.7	9.9	1.9	4.9	257.9
ЗҮҮН БҮС												
ДҮН	36.0	28.1	22.5	2.4	5.0	212.7	163.1	117.0	110.1	2.2	8.3	377.3
ДД	3.3	3.5	3.2	0.1	3.2	4958.5	30.5	8.6				
СҮ	31.5	24.0	18.7	0.2	0.0	7.5	124.8	103.1	108.3	1.9	8.3	436.9
ХЭ	1.2	0.6	0.6	2.1	1.8	85.3	7.8	5.3	1.8	0.3		0.0
УЛААНБААТАР												
УБ	4.1	3.4	1.0	4.2	2.6	61.9						

	Ямаа						Дүн					
	2000	2001	2002	2003	2004	$\frac{2004}{2003}$ %	2000	2001	2002	2003	2004	$\frac{2004}{2003}$ %
ДҮН	243.1	274.6	300.4	254.4	323.2	127.0	1109.3	963.1	937.5	380.4	454.7	119.5
БАРУУН БҮС												
ДҮН	169.2	196.3	229.5	189.2	223.1	117.9	404.2	419.8	452.5	223.1	260.4	116.7
БӨ	94.3	123.8	144.9	105.8	119.2	112.6	132.6	153.5	172.4	106.0	119.3	112.6
ГО	61.3	60.3	70.9	82.0	102.3	124.7	61.3	60.3	70.9	82.0	102.6	125.1
ЗА							1.0	0.0	0.0	0.0	0.0	
УВ							161.9	164.0	163.9	0.3	0.2	64.3
ХО	13.6	12.2	13.7	1.4	1.6	116.2	47.4	42.0	45.3	34.8	38.2	109.8
ХАНГАЙН БҮС												
ДҮН	10.6	0.3	7.8	15.4	42.4	275.3	301.7	188.0	157.0	18.9	46.9	248.2
АР							271.5	175.9	114.4	0.4	0.5	112.5
БХ	10.6	0.3	0.0				17.5	2.2	3.6	0.0	0.0	
ӨВ			7.5	15.0	42.0	280.0	5.9	5.7	36.8	16.4	43.4	264.6
ХӨ							1.7	0.8	0.4	0.1	0.3	337.0
БУ			0.3	0.4	0.4	98.8	4.2	2.7	1.0	1.9	2.6	134.8
ОР							0.9	0.7	0.8	0.1	0.2	164.0
ТӨВИЙН БҮС												
ДҮН	63.3	78.0	62.9	49.8	57.7	115.8	200.2	207.0	194.5	129.5	127.0	98.1
ГС				0.1		0.0	3.0	1.1	2.1	0.1	0.0	5.7
ДО	7.8	5.5	5.3	6.3	7.0	110.9	13.6	13.5	11.2	7.6	8.1	106.6
ДУ	2.6		5.7		5.9		4.4	1.4	5.7	0.0	5.9	
ӨМ	37.8	55.3	41.0	42.4	41.0	96.6	39.7	56.6	42.0	42.5	41.0	96.4
ДА	0.4	0.6	0.2				7.0	9.6	6.9	1.5	2.2	148.5
СЭ							77.6	77.0	91.4	61.9	47.3	76.4
ТӨ	14.7	16.6	10.7	1.0	3.9	388.6	54.9	47.8	35.2	15.9	22.5	141.7
ЗҮҮН БҮС												
ДҮН	0.0	0.0	0.0				199.1	145.1	132.6	4.6	13.3	292.0
ДД							33.8	12.1	3.2	0.1	3.2	4958.5
СҮ							156.3	127.1	127.0	2.1	8.3	396.0
ХЭ							9.0	5.9	2.4	2.4	1.8	74.7
УЛААНБААТАР												
УБ							4.1	3.4	1.0	4.2	2.6	61.9

МАЛЫН ХЭРЭГЛЭЭНИЙ ЗАРЛАГА, бүс нутгаар

МЯН.ТОЛ

	Бүгд	үүнээс				
		Тэмээ	Адуу	Үхэр	Хонь	Ямаа
ДҮН	5034.5	20.7	193.6	388.7	3104.4	1327.1
БАРУУН БҮС						
ДҮН	1389.1	3.7	30.4	68.0	867.7	419.3
БӨ	403.0	0.7	8.8	22.4	218.1	153.0
ГО	132.7	0.7	1.6	1.4	83.4	45.6
ЗА	221.8	0.3	9.8	12.7	168.2	30.8
УВ	327.0	0.5	3.8	14.9	238.4	69.4
ХО	304.6	1.5	6.4	16.6	159.6	120.5
ХАНГАЙН БҮС						
ДҮН	1419.2	2.4	59.3	155.8	880.6	321.1
АР	290.2	0.0	20.9	49.3	172.1	47.9
БХ	125.0	1.4	2.6	18.4	73.4	29.2
ӨВ	281.7	0.6	5.6	9.7	201.9	63.9
ХӨ	372.6	0.2	20.1	50.9	207.6	93.8
БУ	264.4	0.2	6.6	16.3	181.2	60.1
ОР	85.3	0.0	3.5	11.2	44.4	26.2
ТӨВИЙН БҮС						
ДҮН	1260.8	12.7	43.7	70.8	752.0	381.6
ГС	11.7	0.1	1.0	0.1	7.0	3.5
ДО	186.3	3.1	5.9	7.1	111.7	58.5
ДУ	301.7	1.6	10.3	4.6	193.5	91.7
ӨМ	135.4	7.4	1.6	0.8	51.8	73.8
ДА	67.8	0.1	2.9	10.3	34.2	20.3
СЭ	198.3	0.1	7.6	27.4	108.1	55.1
ТӨ	359.6	0.3	14.4	20.5	245.7	78.7
ЗҮҮН БҮС						
ДҮН	912.1	1.9	60.0	81.7	577.5	191.0
ДД	224.0	0.4	14.0	25.6	146.7	37.3
СҮ	383.8	0.9	24.3	29.8	239.0	89.8
ХЭ	304.3	0.6	21.7	26.3	191.8	63.9
УЛААНБААТАР						
УБ	53.3	0.0	0.2	12.4	26.6	14.1

	Оны эхний малд эзлэх хувь					
	Бүгд	Тэмээ	Адуу	Үхэр	Хонь	Ямаа
ДҮН	21.1	8.2	9.7	20.6	29.2	14.5
БАРУУН БҮС						
ДҮН	21.4	5.5	9.7	20.0	30.1	14.5
БӨ	32.7	12.8	14.6	26.6	40.4	28.2
ГО	12.9	3.4	4.6	8.7	23.3	7.9
ЗА	15.4	4.2	10.4	15.2	23.5	5.7
УВ	22.2	3.5	6.2	17.9	31.6	12.5
ХО	23.0	9.2	10.2	23.0	31.1	18.3
ХАНГАЙН БҮС						
ДҮН	18.4	6.4	8.4	19.3	25.9	11.6
АР	16.6	4.0	10.6	19.5	22.3	9.1
БХ	14.5	7.0	4.9	22.3	25.0	7.1
ӨВ	16.9	4.8	4.9	13.0	25.1	9.8
ХӨ	19.6	19.6	19.6	19.6	19.6	19.6
БУ	19.1	24.2	4.2	11.5	26.3	15.0
ОР	53.4	11.9	30.2	54.2	60.2	48.8
ТӨВИЙН БҮС						
ДҮН	22.0	10.3	9.1	23.1	30.2	16.3
ГС	12.4	16.0	1.4	6.6	21.3	9.3
ДО	22.6	11.2	7.9	19.1	32.8	17.0
ДУ	20.5	8.2	9.1	14.0	28.2	14.7
ӨМ	14.9	10.3	3.7	11.5	22.8	13.2
ДА	22.1	9.7	12.8	18.2	29.8	15.4
СЭ	29.0	10.1	15.9	29.1	34.1	24.5
ТӨ	22.5	10.0	7.8	18.8	30.5	16.0
ЗҮҮН БҮС						
ДҮН	24.5	7.7	12.7	21.3	32.6	18.0
ДД	27.1	7.0	12.1	25.7	35.0	20.1
СҮ	25.3	7.0	12.9	21.2	33.6	19.4
ХЭ	22.1	9.7	12.8	18.2	29.8	15.4
УЛААНБААТАР						
УБ	22.8	23.0	1.2	27.3	28.3	18.1

ЗАХ ЗЭЭЛД ХУДАЛДАН БОРЛУУЛСАН, АЖ АХУЙН ДОТООДОД ХЭРЭГЛЭСЭН МАЛЫН ТОО

МЯН.ТОЛ

	зах зээлд худалдан борлуулсан				аж ахуйн дотоодод хэрэглэсэн			
	2000	2001	2002	2003	2000	2001	2002	2003
ДҮН	2389.6	2141.5	2181.7	1828.3	3803.7	3610.6	2977.8	2597.7
БАНГАЙН БҮС								
ДҮН	737.9	705	373.4	423.5	1258.8	1225.5	807.6	798.2
БӨ	136.2	105.6	72.7	144.4	207.6	241.4	149.7	186.5
ГО	160.5	224	36.9	36.5	283.2	273.6	122.5	114
ЗА	190.8	89	118.2	87.1	281	194.4	209.2	152.4
УВ	105.5	98.6	85.6	88.8	226.4	209.5	183.6	177.7
ХО	144.9	187.8	60	66.7	260.6	306.6	142.6	167.6
ХАНГАЙН БҮС								
ДҮН	795.3	709.3	800.4	523.8	1415.4	1308.6	1095.2	843.3
АР	159	111.1	212.7	121.9	251.8	203.2	227.9	162.2
БХ	123.8	246.9	57.8	40.8	253.1	355	140.8	99.7
ӨВ	140.1	138.9	127	82.7	360.5	316.8	271.5	214.5
ХӨ	223.9	101	150.1	151.1	395.1	277.1	262.5	218.8
БУ	145.3	103.9	223.7	91.7	142.4	136.8	157.3	119.7
ОР	3.2	7.5	29.1	35.6	12.5	19.7	35.2	28.5
ТӨВИЙН БҮС								
ДҮН	433.9	397.9	556.3	427.6	799.8	744.7	725.4	646.7
ГС	9.8	1.9	4.4	7.1	19.3	9.3	10.3	10.7
ДО	68.7	75.6	72.6	57.2	130.9	107.7	106.7	105.8
ДУ	77.8	93.4	126.5	118.8	173.3	140.2	166.6	153.9
ӨМ	32.5	48.5	27.4	22.3	170.9	199.7	134.2	98.7
ДА	14.3	10.4	15	15.9	19	15	16.1	17.4
СЭ	56.6	47	90.5	76.5	71.1	59.3	75	81.3
ТӨ	174.2	121.1	219.9	129.8	215.3	213.5	216.5	178.9
ЗҮҮН БҮС								
ДҮН	400.5	319.9	435.1	436.2	302	307.3	317.1	279.1
ДД	152.5	104.3	135.2	131.6	73.2	72.3	71.6	55.4
СҮ	120.3	105	154	164.2	110.7	126.4	125.3	125.9
ХЭ	127.7	110.6	145.9	140.4	118.1	108.6	120.2	97.9
УЛААНБААТАР								
УБ	22	9.4	16.5	17.2	28	24.5	32.5	30.5

САРЛАГИЙН ТОО, бүс нутгаар

	МЯН.ТОЛ				
	1999	2000	2001	2002	2003
ДҮН	852.5	728.2	494.5	426.0	447.9
БАРУУН БҮС					
ДҮН	319.2	245.0	166.5	140.5	147.1
БӨ	76.9	69.2	60.5	56.7	61.9
ГО	42.8	28.6	17.5	7.1	8.5
ЗА	123.6	82.6	42.5	41.4	39.4
УВ	19.9	13.0	10.6	8.0	10.0
ХО	56.0	51.6	35.4	27.3	27.3
ХАНГАЙН БҮС					
ДҮН	529.2	479.5	325.1	282.5	298.8
АР	146.2	144.2	115.6	104	112.3
БХ	136.1	114.5	88.4	75.2	73.3
ӨВ	105.6	97.3	63.2	40.6	53.4
ХӨ	140.7	123.0	57.5	62.2	58.5
БУ	0.5	0.0	0.0	0.0	0.1
ОР	0.1	0.5	0.4	0.5	1.2
ЗҮҮН БҮС					
ДҮН	0.0	0.0	0.3	0.3	0.3
ХЭ	0.0	0.0	0.3	0.3	0.3
ТӨВИЙН БҮС					
ДҮН	3.0	3.2	2.1	2.0	1.4
ӨМ	2.4	2.1	1.0	0.3	0.2
ДА	0.0	0.0	0.0	0.01	0.0
СЭ	0.2	0.1	0.1	0.2	0.1
ТӨ	0.4	1.0	1.0	1.5	1.1
УЛААНБААТАР					
УБ	0.9	0.5	0.4	0.7	0.4

БЭЛЧЭЭРИЙН ХҮРЭЛЦЭЭ, БҮС НУТГААР

	Хадлан бэлчээрийн талбай, мян.га					100 га хадлан, бэлчээрийн талбайд ногдох хонин толгойд шилжүүлсэн малын тоо				
	1999	2000	2001	2002	2003	1999	2000	2001	2002	2003
ДҮН	129091.3	129393.4	124108.5	128943.3	113089.9	56	48	39	35	41
БАРУУН БҮС										
ДҮН	35468.3	35582.5	32205.1	35468.6	28504.4	49	40	34	28	39
БӨ	4412.6	4411.9	4178.7	4404.8	3465.9	54	49	48	45	60
ГО	12152.6	12152.6	9491.4	12169.1	8821.1	26	24	20	11	18
ЗА	6736.7	6751.7	6855.7	6765.3	6496.0	73	52	37	35	40
УВ	5590.2	5690.1	5684.2	5557.8	4503.1	62	45	44	41	55
ХО	6576.2	6576.2	5995.1	6571.6	5218.3	50	48	38	31	44
ХАНГАЙН БҮС										
ДҮН	29431.8	29643.1	28178.6	29331.3	25595.4	95	81	61	54	61
АР	4255.0	4255.0	4541.7	4257.1	3797.9	150	140	105	98	108
БХ	11024.8	11027.1	9067.0	11034.8	9014.0	40	37	24	15	21
ӨВ	5913.3	5913.3	5982.8	5911.9	5745.8	104	69	54	46	53
ХӨ	5497.5	5706.3	5355.3	5374.2	4360.7	114	100	73	75	95
БУ	2708.5	2708.3	3178.3	2714.2	2635.9	154	139	120	110	86
ОР	32.7	33.1	53.5	39.1	41.1	1150	1099	881	796	511
ТӨВИЙН БҮС										
ДҮН	37370.2	37362.5	40532.6	37366.8	35913.1	45	36	30	28	28
ГС	538.6	538.6	459.7	539.7	538.2	55	44	21	25	33
ДО	10260.6	10260.6	10132.7	10244.3	9291.3	24	22	16	15	19
ДУ	7365.9	7364.6	7377.9	7351.5	7160.9	55	30	30	32	34
ӨМ	12228.6	12227.8	14597.7	12235.0	11491.0	23	20	16	12	12
ДА	198.0	200.6	190.2	200.6	198.1	211	211	199	175	130
СЭ	1574.6	1566.3	1946.0	1568.0	1781.8	91	93	89	91	66
ТӨ	5203.9	5204.0	5828.4	5227.7	5451.8	100	85	65	62	53
ЗҮҮН БҮС										
ДҮН	26531.7	26516.0	23134.0	26487.3	22805.6	36	36	31	32	38
ДД	11953.2	11952.7	9966.9	11950.4	9816.3	18	18	16	17	21
СҮ	8156.3	8155.8	6876.6	8160.6	7729.9	45	45	40	41	46
ХЭ	6422.2	6407.5	6290.5	6376.3	5259.4	59	58	49	49	60
УЛААНБААТАР										
УБ	289.3	289.3	58.2	289.3	271.4	217	203	190	191	208

ТЭЖЭЭЛ ҮЙЛДВЭРЛЭЛТ

	1999	2000	2001	2002	2003	(тэж. нэгж - тонн) $\frac{2003}{2002}$ %
ДҮН	367 743.3	357 444.4	438 618.5	411 415.8	464 980.2	113.0
БАРУУН БҮС						
ДҮН	69 762.5	73 214.0	90 302.8	102 529.7	106 710.5	104.1
БӨ	19 129.2	17 078.3	18 116.4	24 041.2	26 862.1	111.7
ГО	3 553.1	2 821.7	4 539.8	6 087.3	7 537.0	123.8
ЗА	9 481.0	9 783.5	14 752.9	12 254.0	16 501.9	134.7
УВ	20 675.9	21 274.1	22 567.0	25 316.7	23 699.3	93.6
ХО	16 923.3	22 256.5	30 326.7	34 830.5	32 110.2	92.2
ХАНГАЙН БҮС						
ДҮН	103 036.2	99 899.9	128 976.7	107 807.9	135 100.6	125.3
АР	26 098.5	26 546.9	28 575.3	19 356.2	34 932.3	180.5
БХ	2 793.3	2 483.3	2 005.5	3 469.3	3 288.3	94.8
БУ	25 820.0	25 580.2	35 338.2	30 433.2	33 437.7	109.9
ӨВ	11 364.2	8 793.2	12 920.4	12 228.8	16 819.7	137.5
ХӨ	32 283.0	31 215.8	44 117.3	35 958.5	40 385.7	112.3
ОР	4 677.2	5 280.5	6 020.0	6 361.9	6 236.9	98.0
ТӨВИЙН БҮС						
ДҮН	107 704.5	107 094.7	129 947.6	116 584.6	131 477.2	112.8
ДО	658.0	1 264.7	1 366.0	1 690.3	1 544.5	91.4
ДУ	1 506.6	3 980.0	4 028.5	3 273.6	6 202.1	189.5
ӨМ	6 063.7	4 906.9	4 556.7	5 426.4	6 379.6	117.6
СЭ	44 118.2	54 691.6	61 941.1	56 782.3	63 498.5	111.8
ТӨ	33 509.9	21 382.7	34 150.0	30 026.1	36 032.8	120.0
ДА	21 459.5	20 543.2	23 479.9	19 033.7	17 260.0	90.7
ГС	388.6	325.6	425.4	352.2	559.7	158.9
ЗҮҮН БҮС						
ДҮН	64 222.4	59 719.8	72 890.2	70 711.4	73 567.9	104.0
ДД	17 274.6	16 498.9	20 386.2	19 453.1	22 294.0	114.6
СҮ	4 714.6	5 182.3	7 640.0	10 079.3	9 668.1	95.9
ХЭ	42 233.2	38 038.7	44 864.1	41 179.0	41 605.8	101.0
УЛААНБААТАР						
УБ	23 017.8	17 516.0	16 501.1	13 782.2	18 124.0	131.5

БЭЛТГЭСЭН ӨВС, СҮРЛИЙН ХЭМЖЭЭ

	Бэлтгэсэн өвс					ТОНН
	1999	2000	2001	2002	2003	2003 % 2002
ДҮН	715 223.9	689 399.7	831 489.7	766 979.4	840 674.4	109.6
БАРУУН БҮС						
ДҮН	119 105.2	131 422.2	150 296.1	168 220.6	171 323.1	101.8
БӨ	29 879.0	33 303.5	29 000.0	37 395.0	43 270.0	115.7
ГО	2 112.7	1 972.2	4 496.7	6 241.6	6 972.5	111.7
ЗА	16 009.4	17 076.7	22 275.5	17 115.4	26 012.6	152.0
УВ	34 939.0	40 482.0	43 011.9	45 025.3	41 417.0	92.0
ХО	36 165.1	38 587.8	51 512.0	62 443.3	53 651.0	85.9
ХАНГАЙН БҮС						
ДҮН	205 364.7	200 628.0	253 050.3	207 394.5	249 832.2	120.5
АР	55 435.0	55 660.0	60 082.5	40 852.9	64 800.4	158.6
БХ	1 693.8	1 411.2	1 186.4	3 285.0	3 535.4	107.6
БУ	54 440.0	56 385.0	73 054.5	63 681.5	66 018.4	103.7
ӨВ	15 019.6	9 718.0	17 690.6	12 950.0	22 407.3	173.0
ХӨ	68 775.3	66 199.0	87 943.8	72 648.1	79 603.2	109.6
ОР	10 001.0	11 254.8	13 092.5	13 977.0	13 467.5	96.4
ТӨВИЙН БҮС						
ДҮН	207 380.5	198 384.3	245 699.1	217 134.5	238 530.9	109.9
ДО	1 284.0	1 873.0	2 328.6	2 307.9	2 165.2	93.8
ДУ	450.0	446.8	600.0	-	500.0	-
ӨМ	4 399.4	3 928.0	3 471.8	3 930.5	6 077.4	154.6
СЭ	92 474.0	104 469.0	121 353.0	115 817.0	123 554.0	106.7
ТӨ	61 126.4	43 024.8	66 063.7	54 482.1	68 319.0	125.4
ДА	46 807.0	44 084.7	51 137.0	39 951.7	37 166.0	93.0
ГС	839.7	558.0	745.0	645.3	749.3	116.1
ЗҮҮН БҮС						
ДҮН	133 856.7	121 053.2	146 574.6	144 066.6	144 330.2	100.2
ДД	36 637.0	35 758.5	44 416.0	42 824.0	48 439.0	113.1
СҮ	4 467.4	4 585.7	6 196.6	13 081.6	7 616.4	58.2
ХЭ	92 752.3	80 709.0	95 962.0	88 161.0	88 274.8	100.1
УЛААНБААТАР						
УБ	49 516.8	37 912.0	35 869.6	30 163.2	36 658.0	121.5

Тайлбар: * дахин их

%	хавсралт 38-ийн үргэлжлэл					
	Бэлтгэсэн сүрэл					2003 %
	1999	2000	2001	2002	2003	2002
ДҮН	14 275.8	21 824.5	24 519.9	9 017.4	22 515.8	2.5
БАРУУН БҮС						
ДҮН	857.0	935.4	1 445.9	1 396.0	1 500.3	107.5
ГО	60.0	30.2	365.9	323.0	274.3	84.9
ЗА	300.0	-	-	33.0	-	-
УВ	457.0	861.0	1 080.0	1 040.0	1 205.0	115.9
ХО	40.0	44.2	-	-	21.0	-
ХАНГАЙН БҮС						
ДҮН	3 181.7	2 528.0	4 000.1	773.0	1 602.5	2.1
АР	348.9	468.0	287.5	335.0	73.5	21.9
БУ	960.3	163.0	479.0	265.0	543.5	2.1
ӨВ	1 307.5	1 812.0	652.6	75.0	234.0	3.1
ХӨ	535.0	15.0	2 531.0	95.0	721.5	7.6
ОР	30.0	70.0	50.0	3.0	30.0	10.0
ТӨВИЙН БҮС						
ДҮН	9 780.1	18 278.3	18 969.5	6 795.9	19 374.8	2.9
СЭ	6 898.0	17 125.0	17 626.0	5 692.9	17 592.0	3.1
ТӨ	2 427.1	1 081.3	1 255.5	1 086.0	1 698.5	156.4
ДА	455.0	72.0	88.0	17.0	84.3	5.0
ЗҮҮН БҮС						
ДҮН	130.7	34.0	30.0	50.0	5.3	10.6
ДД	63.0	12.0	8.0	50.0	5.3	10.6
ХЭ	67.7	22.0	22.0	-	-	-
УЛААНБААТАР						
УБ	326.3	48.8	74.4	2.5	32.9	13.2

Тайлбар: * дахин их

**ХОНИН ТОЛГОЙД ШИЛЖҮҮЛСЭН НЭГ
МАЛД НОГДОЖ БАЙГАА ТЭЖЭЭЛ**

(ТЭЖ.НЭГЖ - КГ)

	1999	2000	2001	2002	2003	$\frac{2003}{2002}$ %
ДҮН	5.1	5.8	8.8	9.1	10.1	111.0
БАРУУН БҮС						
ДҮН	4.1	5.1	7.6	10.2	9.6	94.2
БӨ	8.0	7.8	8.6	12.1	12.9	106.5
ГО	1.1	1.0	1.9	4.6	4.6	101.9
ЗА	1.9	2.8	5.9	5.1	6.4	124.3
УВ	6.0	8.3	9.3	11.2	9.5	84.9
ХО	5.1	7.1	12.3	16.9	14.0	82.8
ХАНГАЙН БҮС						
ДҮН	3.7	4.2	7.2	6.8	8.6	126.8
АР	4.1	4.5	6.4	4.7	8.5	183.2
БХ	0.6	0.6	0.8	2.1	1.7	80.8
БУ	6.2	6.8	10.8	10.2	11.0	107.9
ӨВ	1.8	2.1	4.0	4.5	4.1	90.5
ХӨ	5.1	5.5	11.3	8.9	17.8	199.2
ОР	12.4	14.5	17.5	19.4	29.7	152.9
ТӨВИЙН БҮС						
ДҮН	6.4	7.9	11.7	11.2	13.1	116.8
ДО	0.3	0.6	0.8	1.1	8.6	7.8
ДУ	0.4	1.8	1.8	1.4	3.6	2.6
ӨМ	2.1	2.0	2.4	3.8	2.6	68.3
СЭ	30.7	37.5	44.3	40.0	46.1	115.1
ТӨ	6.4	4.9	10.1	9.3	140.4	15.1
ДА	51.3	48.4	58.9	54.7	14.6	26.6
ГС	1.3	1.4	3.8	2.7	0.2	7.3
ЗҮҮН БҮС						
ДҮН	6.7	6.2	8.8	8.3	8.4	100.5
ДД	7.9	7.6	10.4	9.6	10.7	111.3
СҮ	1.3	1.4	2.4	3.0	2.7	90.8
ХЭ	11.2	10.3	14.3	13.3	13.2	99.6
УЛААНБААТАР						
УБ	36.7	29.8	30.1	25.0	32.1	128.3

Тайлбар: * дахин их

**ҮР ТАРИАНЫ ХАЯГДАЛ, БЭЛТГЭСЭН ГАР,
ЭРДЭС ТЭЖЭЭЛИЙН ХЭМЖЭЭ**

	Үр тарианы хаягдал					ТОНН
	1999	2000	2001	2002	2003	<u>2002</u> % 2003
ДҮН	3 715.6	3 626.8	5 061.2	2 806.5	5 061.1	180.3
	БАРУУН БҮС					
ДҮН	118.5	127.8	168.4	98.5	115.5	117.3
БӨ	-	-	-	-	-	-
ГО	20.50	80.3	48.0	15.1	31.4	2.1
ЗА	-	0.5	-	-	-	-
УВ	98.00	46.0	120.4	78.2	82.1	105.0
ХО	-	1.0	-	5.2	2.0	38.5
	ХАНГАЙН БҮС					
ДҮН	1 262.7	96.9	2 503.2	388.6	2 315.4	6.0
АР	35.50	-	-	5.0	-	-
БХ	-	-	-	-	-	-
БУ	826.30	91.7	910.2	362.8	808.7	2.2
ӨВ	227.90	-	-	17.5	32.9	188.0
ХӨ	173.00	5.2	1 592.0	-	1 463.8	-
ОР	-	-	1.0	3.3	10.0	3.0
	ТӨВИЙН БҮС					
ДҮН	1 885.2	3 029.5	2 322.5	2 257.8	2 578.9	114.2
ДО	-	3.0	-	-	0.1	-
ДУ	-	-	-	-	-	-
ӨМ	-	-	-	-	0.3	-
СЭ	423.00	2 572.3	1 883.4	1 852.0	1 986.0	107.2
ТӨ	1319.50	126.0	298.0	397.4	375.2	94.4
ДА	142.70	328.2	141.1	8.4	217.3	25.9
ГС	-	-	-	-	-	-
	ЗҮҮН БҮС					
ДҮН	367.0	250.0	63.6	53.0	42.0	79.2
ДД	130.00	70.0	34.0	-	-	-
СҮ	11.80	-	-	-	2.0	-
ХЭ	225.20	180.0	29.6	53.0	40.0	75.5
	УЛААНБААТАР					
УБ	82.20	122.6	3.5	8.6	9.3	108.1

Тайлбар: * дахин их

хавсралт 40-ийн үргэлжлэл

	Гар тэжээл					2003	%
	1999	2000	2001	2002	2003	2002	
ДҮН	13037.7	11 898.8	20 125.2	26 944.6	30 528.7		113.3
БАРУУН БҮС							
ДҮН	6347.1	4 419.5	7 809.6	12 379.3	14 095.5		113.9
БӨ	3929.3	2 081.1	4 100.0	7 078.3	7 189.0		101.6
ГО	267.4	329.0	457.4	644.3	816.8		126.8
ЗА	106.8	286.2	866.0	836.2	1 291.6		154.5
УВ	1542.0	1 109.2	709.9	1 687.6	1 951.6		115.6
ХО	501.6	614.0	1 676.3	2 132.9	2 846.5		133.5
ХАНГАЙН БҮС							
ДҮН	4347.0	4 434.6	5 290.5	6 133.2	6 505.1		106.1
АР	568.7	662.1	843.3	589.4	923.2		156.6
БХ	733.4	595.5	704.0	839.5	600.8		71.6
БУ	15.3	1.0	111.7	191.6	378.5		197.5
ӨВ	2679.6	2 949.4	3 196.2	4 113.1	4 225.3		102.7
ХӨ	190.0	141.1	412.4	374.4	313.4		83.7
ОР	160.0	85.5	22.9	25.2	63.9		2.5
ТӨВИЙН БҮС							
ДҮН	1813.7	2 792.4	4 910.8	7 497.7	7 204.2		96.1
ДО	80.2	188.0	146.3	231.3	212.6		91.9
ДУ	542.9	1 644.3	3 208.5	3 273.6	3 680.5		112.4
ӨМ	835.4	652.4	707.1	694.5	1 069.1		153.9
СЭ	18.9	44.5	26.1	44.8	110.7		2.5
ТӨ	229.0	207.2	705.4	2 421.2	1 804.8		74.5
ДА	96.6	26.7	70.7	775.4	128.5		16.6
ГС	10.7	29.3	46.7	56.9	198.0		3.5
ЗҮҮН БҮС							
ДҮН	393.6	206.4	1 997.1	816.3	1 303.7		159.7
ДД	208.9	8.6	17.1	29.8	29.5		99.0
СҮ	113.0	82.7	1 761.7	750.9	1 136.1		151.3
ХЭ	71.7	115.1	218.3	35.6	138.1		3.9
УЛААНБААТАР							
УБ	136.3	45.9	117.2	118.1	1 420.2		12.0

Тайлбар: * дахин их

хавсралт 40-ийн үргэлжлэл

%	Эрдэс тэжээл					2003
	1999	2000	2001	2002	2003	2002 %
ДҮН	24125.9	25 512.6	31 776.2	32 319.7	42 601.8	131.8
	БАРУУН БҮС					
ДҮН	9088.1	8 982.4	13 829.7	13 251.8	13 834.0	104.4
БӨ	1708.1	8.4	953.0	-	-	-
ГО	2185.5	1 344.5	1 699.4	2 348.5	3 219.9	137.1
ЗА	2038.0	1 712.2	3 761.5	3 651.9	3 504.6	96.0
УВ	3075.0	1 668.4	2 116.5	2 861.5	2 346.0	82.0
ХО	81.5	4 248.9	5 299.3	4 389.9	4 763.5	108.5
	ХАНГАЙН БҮС					
ДҮН	4119.1	4 362.5	5 884.5	7 557.5	13 031.4	172.4
АР	458.5	720.5	596.6	286.9	4 815.0	16.8
БХ	1297.7	1 252.0	767.6	1 144.5	1 091.3	95.4
БУ	124.7	72.3	1 297.8	1 160.4	2 025.2	174.5
ӨВ	1392.5	1 002.7	1 596.1	2 058.1	2 391.8	116.2
ХӨ	842.5	1 264.6	1 597.6	2 867.3	2 684.7	93.6
ОР	3.2	50.4	28.8	40.3	23.4	58.1
	ТӨВИЙН БҮС					
ДҮН	7607.0	7 193.1	7 126.5	6 468.9	8 355.7	129.2
ДО	-	223.8	163.7	419.4	350.6	83.6
ДУ	761.2	2 134.6	550.0	-	2 296.1	-
ӨМ	3248.6	2 480.4	2 238.8	2 874.7	2 565.0	89.2
СЭ	160.7	593.1	813.5	774.0	560.9	72.5
ТӨ	3379.2	1 360.2	3 076.0	2 371.8	2 539.4	107.1
ДА	57.3	355.8	241.1	25.2	20.2	80.2
ГС	-	45.2	43.4	3.8	23.5	6.2
	ЗҮҮН БҮС					
ДҮН	3223.4	4 803.0	4 867.1	4 976.5	7 263.7	146.0
ДД	444.1	330.3	347.0	140.0	462.0	330.0
СҮ	2580.0	3 035.7	3 089.6	3 413.5	5 101.9	149.5
ХЭ	199.3	1 437.0	1 430.5	1 423.0	1 699.8	119.5
	УЛААНБААТАР					
УБ	88.3	171.6	68.4	65.0	117.0	180.0

Тайлбар: * дахин их

ГАХАЙ, ШУВУУНЫ ТОО

	Гахай					
	1999	2000	2001	2002	2003	$\frac{2003}{2002}$ %
ДҮН	21 864	14 684	14 773	13 274	13 733	103.5
	БАРУУН БҮС					
ДҮН	108	82	98	95	150	157.9
ГО	65	37	31	32	60	187.5
ЗА	2	12	7	16	33	2.1 *
УВ	30	24	19	12	11	91.7
ХО	11	9	41	35	46	131.4
	ХАНГАЙН БҮС					
ДҮН	4 599	4 094	3 382	4 089	4 249	103.9
АР	54	59	23	26	49	188.5
БХ	6					-
ӨВ	128	9	20		8	-
ХӨ	587	382	493	637	993	155.9
БУ	2 825	2 689	1 807	2 450	2 413	98.5
ОР	999	955	1 039	976	786	80.5
	ТӨВИЙН БҮС					
ДҮН	15 043	8 593	8 561	6 773	6 680	98.6
ГС			12	7	5	71.4
ДО	29	41	50	29	78	2.7 *
ДУ		16	117	80	80	100.0
ӨМ			9	12	9	75.0
ДА	1 148	891	1 474	1 063	723	68.0
СЭ	11 380	6 495	5 914	4 583	4 529	98.8
ТӨ	2 486	1 150	985	999	1 256	125.7
	ЗҮҮН БҮС					
ДҮН	979	580	1 598	1 205	1 236	102.6
ДД	287	175	60	109	226	2.1 *
СҮ	206	82	93	80	52	65.0
ХЭ	486	323	1 445	1 016	958	94.3
	УЛААНБААТАР					
УБ	1 135	1 335	1 134	1 112	1 418	127.5

тайлбар: * -дахин их

Хавсралт 41-ийн үргэлжлэл

	Шувуу					
	1999	2000	2001	2002	2003	$\frac{2003}{2002}$ %
ДҮН	78 090	89 122	54 367	61 603	90 591	147.1
БАРУУН БҮС						
ДҮН	460	175	431	1 497	1 181	78.9
БӨ	336			185		0.0
ГО	8	14	31	24	110	4.6
ЗА	13	20	9	142	179	126.1
УВ	31	32	32	26	91	3.5
ХО	72	109	359	1 120	801	71.5
ХАНГАЙН БҮС						
ДҮН	1 893	1 995	2 805	3 012	3 816	126.7
АР	127	35	44	103	117	113.6
БХ				37		0.0
ӨВ	97	89	108	211	217	102.8
ХӨ	239	215	518	581	511	88.0
БУ	843	1 139	931	994	1 597	160.7
ОР	587	517	1 204	1 086	1 374	126.5
ТӨВИЙН БҮС						
ДҮН	11 256	11 023	11 642	9 906	21 602	218.1
ГС	2	10	35	28	11	39.3
ДО	281	389	359	355	280	78.9
ДУ		36	91	33	26	78.8
ӨМ	191	156	144	153	264	172.5
ДА	2 201	2 625	3 485	2 209	4 218	190.9
СЭ	7 874	6 757	6 504	5 796	15 181	2.6
ТӨ	707	1 050	1 024	1 332	1 622	121.8
ЗҮҮН БҮС						
ДҮН	1 042	1 124	916	954	999	104.7
ДД	725	717	693	743	727	97.8
СҮ	63	99	51	54	1	1.9
ХЭ	254	308	172	157	271	172.6
УЛААНБААТАР						
УБ	63 439	74 805	38 573	46 234	62 993	136.2

тайлбар: * -дахин их

ҮНДСЭН ЭХ, ӨНДӨГЛӨГЧИЙН ТОО

	Мэгж					
	1999	2000	2001	2002	2003	$\frac{2003}{2002}$ %
ДҮН	6 600	4 604	3 589	3 512	4 459	127.0
БАРУУН БҮС						
ДҮН	63	26	22	40	60	150.0
БӨ				0		
ГО	48	8	6	5	17	3.4
ЗА		10	1	9	15	166.7
УВ	11	7	2	9	2	22.2
ХО	4	1	13	17	26	152.9
ХАНГАЙН БҮС						
ДҮН	1 136	1 021	963	870	1 337	153.7
АР	20	16	3	11	13	118.2
БХ	4					-
ӨВ	14	2	4		0	-
ХӨ	119	103	157	161	196	121.7
БУ	752	668	495	519	864	166.5
ОР	227	232	304	179	264	147.5
ТӨВИЙН БҮС						
ДҮН	4 776	2 723	2 064	2 132	2 264	106.2
ГС			2	2	4	2.0
ДО	14	12	16	11	26	2.4
ДУ		2	15	10	20	2.0
ӨМ			9	3	5	166.7
ДА	542	264	337	273	244	89.4
СЭ	3632	2031	1389	1497	1606	107.3
ТӨ	588	414	296	336	359	106.8
ЗҮҮН БҮС						
ДҮН	257	194	209	115	385	3.3
ДД	74	55	16	16	60	3.7
СҮ	67	24	21	14	16	114.3
ХЭ	116	115	172	85	309	3.6
УЛААНБААТАР						
УБ	368	640	331	355	413	116.3

тайлбар: * -дахин их

	Өндөглөгч					
	1999	2000	2001	2002	2003	$\frac{2003}{2002}$ %
ДҮН	69 796	75 202	17 246	20 416	81 718	4.0
	БАРУУН БҮС					
ДҮН	343	145	293	1 260	979	77.7
БӨ	149			78		0.0
ГО	87	13	20	15	87	5.8
ЗА	12	17	6	123	122	99.2
УВ	27	27	18	24	65	2.7
ХО	68	88	249	1 020	705	69.1
	ХАНГАЙН БҮС					
ДҮН	995	1 323	2 172	2 229	2 134	95.7
АР	84	29	22	92	72	78.3
БХ				35		-
ӨВ	39	49	96	129	169	131.0
ХӨ	99	135	352	394	333	84.5
БУ	472	718	691	635	1 014	159.7
ОР	301	392	1011	944	546	57.8
	ТӨВИЙН БҮС					
ДҮН	7 745	7 373	7 449	6 613	17 118	258.9
ГС	1	9	28	13	8	61.5
ДО	230	344	289	272	196	72.1
ДУ		30	88	29	18	62.1
ӨМ	144	113	97	70	146	2.1
ДА	1535	1716	2073	1607	2712	168.8
СЭ	5383	4403	4323	3605	12775	3.5
ТӨ	452	758	551	1017	1263	124.2
	ЗҮҮН БҮС					
ДҮН	658	865	656	728	724	99.5
ДД	475	520	538	581	551	94.8
СҮ	55	99	44	45	1	2.2
ХЭ	128	246	74	102	172	168.6
	УЛААНБААТАР					
УБ	60055	65496	6676	9586	60763	6.3

тайлбар: * -дахин их

ГАХАЙ, ШУВУУ ҮРЖҮҮЛЖ БАЙГАА АЙЛ ӨРХИЙН ТОО

	Гахайтай өрх					
	1999	2000	2001	2002	2003	$\frac{2003}{2002}$ %
ДҮН	3 441	2 568	2 387	1 795	1 807	100.7
	БАРУУН БҮС					
ДҮН	14	12	8	9	20	2.2
БӨ						
ГО	4	6		2	7	3.5
ЗА	1	2	1	3	5	166.7
УВ	8	3	1	1	1	100.0
ХО	1	1	6	3	7	2.3
	ХАНГАЙ БҮС					
ДҮН	595	546	450	459	689	150.1
АР	7	9	4	3	8	2.7
БХ						
ӨВ	14	2	1		0	
ХӨ	108	72	55	77	127	164.9
БУ	406	399	322	326	513	157.4
ОР	60	64	68	53	41	77.4
	ТӨВИЙН БҮС					
ДҮН	2 657	1 801	1 779	1 192	923	77.4
ГС			1	1	1	100.0
ДО	8	10	11	6	5	83.3
ДУ		1	3	7	6	85.7
ӨМ			1	3	3	100.0
ДА	156	121	183	181	102	56.4
СЭ	2155	1397	1353	715	546	76.4
ТӨ	338	272	227	279	260	93.2
	ЗҮҮН БҮС					
ДҮН	98	66	53	42	58	138.1
ДД	48	31	20	19	29	152.6
СҮ	8	5	5	4	3	75.0
ХЭ	42	30	28	19	26	136.8
	УЛААНБААТАР					
УБ	77	143	97	93	117	125.8

Тайлбар: * дахин их

Хавсралт 43-ийн үргэлжлэл

	Шувуутай өрх					
	1999	2000	2001	2002	2003	$\frac{2003}{2002}$ %
ДҮН	1 957	1 628	1 915	1 390	1 454	104.6
БАРУУН БҮС						
ДҮН	36	32	15	79	52	65.8
БӨ	29	0	0	27	0	0.0
ГО	2	2	4	2	8	4.0
ЗА	1	6	2	34	29	85.3
УВ	2	7	4	2	9	4.5
ХО	2	17	5	14	6	42.9
ХАНГАЙ БҮС						
ДҮН	138	208	329	201	307	152.7
АР	6	5	4	6	9	150.0
БХ				2	0	0.0
ӨВ	2	20	5	16	16	100.0
ХӨ	10	13	19	17	30	176.5
БУ	74	127	84	87	212	2.4
ОР	46	43	217	73	40	54.8
ТӨВИЙН БҮС						
ДҮН	1 504	1 168	1 318	843	808	95.8
ГС	1	1	1	1	2	2.0
ДО	22	29	25	15	15	100.0
ДУ		4	4	4	3	75.0
ӨМ	11	11	14	10	16	160.0
ДА	180	205	217	185	168	90.8
СЭ	1202	831	958	537	480	89.4
ТӨ	88	87	99	91	124	136.3
ЗҮҮН БҮС						
ДҮН	137	64	67	61	85	139.3
ДД	121	53	54	48	72	150.0
СҮ	1		1	1	0	0.0
ХЭ	15	11	12	12	13	108.3
УЛААНБААТАР						
УБ	142	156	186	206	202	98.1

Тайлбар: * дахин их

НИЙТ ХАШААНЫ ТОО

хашааны тоо-шир, багтаамж-мян.тол

	1996		2000		2003	
	тоо	багтаамж	тоо	багтаамж	тоо	багтаамж
ДҮН	101376	27567.7	113542	36779.3	121247	28954.9
БАРУУН БҮС						
ДҮН	24915	9678	27139	15789.2	30928	8341.1
БӨ	3914	1851.2	4539	2158.0	7235	1263.5
ГО	4952	2172.3	4740	7459.0	4928	1984.6
ЗА	5803	2051.0	6345	2008.6	6323	1778.8
УВ	5531	1485.5	6821	1834.3	7160	1669.9
ХО	4715	2117.5	4694	2329.3	5282	1644.3
ХАНГАЙН БҮС						
ДҮН	42433	10211	51090	11890.7	50032	10752.2
АР	9642	1715.4	11506	2366.4	13436	2649.3
БХ	4169	2054.4	5255	2337.8	5448	1781.9
БУ	5315	1326.1	5164	1842.5	4940	1327.6
ӨВ	7619	2057.3	9043	2386.0	7508	1624.8
ХӨ	14823	2945.9	19262	2743.7	18081	3268.6
ОР	865	112.1	860	214.3	619	100.0
ТӨВИЙН БҮС						
ДҮН	23403	5532	23670	6457.1	26980	6747.4
ДО	1918	719.4	2604	1372.5	2610	1039.1
ДУ	3722	1548.2	4239	1591.4	4986	1933.2
ӨМ	3466	1234.6	3963	1149.2	4263	1457.3
СЭ	5554	502.6	5466	638.7	6311	735.3
ТӨ	5990	1280.6	5532	1437.6	6426	1394.4
ДА	2513	157.1	1605	152.5	2095	128.8
ГС	240	89.6	261	115.2	289	59.3
ЗҮҮН БҮС						
ДҮН	9159	2019	9772	2458.5	9727	2918.6
ДД	2786	440.0	2897	575.1	3072	914.2
СҮ	1603	742.8	1523	685.7	2263	934.5
ХЭ	4770	836.5	5352	1197.7	4392	1069.9
УЛААНБААТАР						
УБ	1466	127.6	1871	183.8	3580	195.6

МАЛЫН ХАШААНЫ БҮРЭЛДЭХҮҮН

хашааны тоо-шир, багтаамж-мян.тол

	2003 оны эцэст тоологдсон нийт хашаа		үүнээс						Нийт хашаанаас бодын хашаа	
			дулаан байр		саравчтай байр		саравчгүй			
	тоо	багтаамж	тоо	багтаамж	тоо	багтаамж	тоо	багтаамж	тоо	багтаамж
ДҮН	121247	28954.9	14589	2124.5	73564	17017.7	33094	9812.7	27914	2470.9
БАРУУН БҮС										
ДҮН	30928	8341	6213	920.3	9502	2907.6	15213	4513.2	3688	244.2
БӨ	7235	1263.5	472	94.5	1790	225.0	4973	944.0	44	6.6
ГО	4928	1984.6	155	47.9	1189	517.9	3584	1418.8	99	12.4
ЗА	6323	1778.8	1590	186.6	3211	1047.7	1522	544.5	1029	118.9
УВ	7160	1669.9	3710	563.3	2173	741.1	1277	365.5	2188	62.3
ХО	5282	1644.3	286	28.0	1139	375.9	3857	1240.4	328	44.0
ХАНГАЙН БҮС										
ДҮН	50032	10752	5119	766.7	34133	6890.4	10780	3095.1	14099	1355.5
АР	13436	2649.3	-	-	10750	1781.6	2686	867.7	4823	549.4
БХ	5448	1781.9	199	37.4	1729	528.4	3520	1216.1	175	24.1
БУ	4940	1327.6	583	59.1	3444	994.2	913	274.3	1318	136.6
ӨВ	7508	1624.8	753	168.6	5936	1279.3	819	176.9	864	122.7
ХӨ	18081	3268.6	3583	501.1	11671	2209.7	2827	557.8	6613	510.7
ОР	619	100.0	1	0.5	603	97.2	15	2.3	306	12.0
ТӨВИЙН БҮС										
ДҮН	26980	6747	2083	238.9	20047	5123.0	4850	1385.5	5247	321.1
ДО	2610	1039.1	-	-	1792	729.6	818	309.5	149	33.1
ДУ	4986	1933.2	-	-	4559	1773.5	427	159.7	71	11.2
ӨМ	4263	1457.3	215	14.9	2416	971.9	1632	470.5	326	45.2
СЭ	6311	735.3	881	127.0	4625	557.0	805	51.3	2053	104.7
ТӨ	6426	1394.4	419	58.0	4934	956.4	1073	380.0	1627	102.2
ДА	2095	128.8	562	37.5	1472	88.2	61	3.1	1019	24.7
ГС	289	59.3	6	1.5	249	46.4	34	11.4	2	0.0
ЗҮҮН БҮС										
ДҮН	9727	2919	669	154.0	6913	1947.3	2145	817.3	3141	480.5
ДД	3072	914.2	299	63.6	2558	750.5	215	100.1	1285	181.9
СҮ	2263	934.5	66	44.9	1217	466.7	980	422.9	309	37.1
ХЭ	4392	1069.9	304	45.5	3138	730.1	950	294.3	1547	261.5
УЛААНБААТАР										
УБ	3580	195.6	505	44.6	2969	149.4	106	1.6	1739	69.6

МАЛЫН ХАШААНЫ ХАНГАМЖ

	Бог малын хашааны хангамж			Бод малын хашааны хангамж		
	1996	2000	2003	1996	2000	2003
ДҮН	111.8	140.9	123.7	57.5	89.1	137.8
БАРУУН БҮС						
ДҮН	116.2	202.4	121.6	29.3	79.9	68.3
БӨ	154.2	188.5	108.3	18.5	12.4	7.5
ГО	115.3	402.2	167.6	33.2	22.8	62.4
ЗА	100.1	104.7	115.3	21.2	187.3	136.1
УВ	97.0	128.6	107.5	45.9	56.2	69.8
ХО	126.3	143.7	115.7	28.3	46.9	59.7
ХАНГАЙН БҮС						
ДҮН	126.2	123.5	140.6	69.9	123.3	186.3
АР	118.4	91.1	148.6	106.9	230.6	238.0
БХ	106.3	113.7	188.7	29.4	12.1	28.2
БУ	149.0	159.2	133.3	53.1	36.1	160.3
ӨВ	100.1	129.2	88.5	15.5	42.3	147.8
ХӨ	189.0	133.8	166.0	99.1	138.5	220.6
ОР	82.5	145.6	99.9	162.0	91.6	100.8
ТӨВИЙН БҮС						
ДҮН	97.8	111.4	131.9	52.1	67.0	118.5
ДО	98.9	168.3	130.7	17.8	31.7	74.0
ДУ	100.3	142.1	134.4	18.9	49.2	30.4
ӨМ	104.3	83.3	177.7	64.6	371.0	766.1
СЭ	110.8	108.2	133.7	97.1	91.0	146.4
ТӨ	82.4	85.9	106.2	64.4	41.0	111.7
ДА	140.6	90.3	108.2	71.8	53.5	142.8
ГС	100.0	129.0	63.6	3.5	0.9	1.2
ЗҮҮН БҮС						
ДҮН	86.8	83.2	80.9	73.8	36.6	122.8
ДД	91.6	91.6	119.2	70.7	35.7	180.0
СҮ	90.5	60.9	71.0	47.0	14.0	24.5
ХЭ	81.2	101.5	71.1	98.9	58.9	188.1
УЛААНБААТАР						
УБ	20.1	105.8	69.6	129.6	25.7	155.3

ХАА-Д АЖИЛЛАЖ БАЙГАА БОЛОВСОН ХҮЧИН

	малын эмч			мал зүйч			агрономич			механикжуулагчид		
	1996	2000	2003	1996	2000	2003	1996	2000	2003	1996	2000	2003
ДҮН	1539	2032	2009	421	1134	892	236	477	465	6146	4263	3695
	БАРУУН БҮС											
ДҮН	537	509	575	109	247	217	36	78	86	716	363	907
БӨ	101	121	186	13	52	48	3	18	14	131	69	320
ГО	82	67	94	19	42	40	7	9	14	59	50	89
ЗА	134	113	103	27	64	50	7	25	25	66	53	99
УВ	96	97	104	27	38	34	14	11	18	306	136	297
ХО	124	111	88	23	51	45	5	15	15	154	55	102
	ХАНГАЙН БҮС											
ДҮН	371	742	627	97	369	236	77	139	118	1388	1041	714
АР	45	120	134	14	45	46	17	16	29	404	51	48
БХ	50	129	112	26	83	69	13	14	17	4	69	4
БУ	56	123	123	13	69	50	12	40	38	630	450	504
ӨВ	86	156	101	25	106	17	15	26	15	103	84	17
ХӨ	130	191	153	17	60	54	17	30	19	237	298	105
ОР	4	23	4	2	6	-	3	13	-	10	89	36
	ТӨВИЙН БҮС											
ДҮН	402	488	476	158	322	254	107	214	215	1973	2436	1657
ДО	55	70	69	16	41	42	2	8	5	10	2	1
ДУ	59	87	68	21	60	43	-	11	2	9	7	6
ӨМ	61	64	69	23	51	37	6	6	8	132	-	3
СЭ	74	85	97	50	58	54	53	72	90	1400	1296	865
ТӨ	148	153	137	45	99	55	41	98	58	363	991	621
ДА	3	19	32	-	8	19	5	19	52	59	129	161
ГС	2	10	4	3	5	4	-	-	-	-	11	-
	ЗҮҮН БҮС											
ДҮН	211	275	317	48	184	175	15	43	43	2024	402	417
ДД	52	92	62	11	58	26	4	17	11	135	226	114
СҮ	75	80	136	19	59	69	4	13	15	1567	77	257
ХЭ	84	103	119	18	67	80	7	13	17	322	99	46
	УЛААНБААТАР											
УБ	18	18	14	9	12	10	1	3	3	45	21	

ХӨДӨӨ АЖ АХУЙН МАШИН ТЕХНИКИЙН ТОО, БҮС НУТГААР

	трактор			үр тарианы комбайн			тариа үрлэгч			ногоо үрлэгч			төмс суулгагч		
	1996	2000	2003	1996	2000	2003	1996	2000	2003	1996	2000	2003	1996	2000	2003
ДҮН	7011	4733	4193	1373	1086	1072	2881	1995	1585	78	61	191	180	167	170
БАРУУН БҮС															
ДҮН	1403	852	796	142	67	74	338	129	108	13	11	3	32	18	19
БӨ	216	114	146	3	1	1	8	1	2	2	1	1	6	5	4
ГО	145	81	65	16	5	6	9	7	11	3	3	1	8	5	6
ЗА	329	274	156	27	8	1	101	1	3	1	6	1	5	7	5
УВ	515	204	256	92	48	61	212	118	90	3	1	-	6	1	1
ХО	198	179	173	4	5	5	8	2	2	4	-	-	7	-	3
ХАНГАЙН БҮС															
ДҮН	1743	1079	1064	340	228	226	663	397	179	13	14	117	37	28	24
АР	299	130	111	90	13	15	168	18	8	6	3	-	10	4	4
БХ	187	91	76	1	-	-	-	-	-	1	1	-	1	1	-
БУ	653	466	579	168	139	149	303	323	108	2	2	113	16	10	11
ӨВ	225	87	84	43	25	11	118	5	10	3	5	2	5	7	2
ХӨ	320	279	194	29	45	46	48	31	53	-	1	2	1	4	4
ОР	59	26	20	9	6	5	26	20	-	1	2	-	4	2	3
ТӨВИЙН БҮС															
ДҮН	2925	2256	1800	761	711	705	1604	1364	1230	45	33	60	92	99	116
ДО	57	43	28	-	-	-	1	-	-	-	-	-	3	-	1
ДУ	126	68	34	1	-	-	3	-	-	-	-	-	-	-	1
ӨМ	58	70	58	-	-	-	1	-	1	1	1	-	3	1	1
СЭ	1391	1079	838	450	461	497	1044	877	958	7	9	33	39	32	45
ТӨ	1160	885	695	303	203	152	543	316	154	20	21	22	42	63	59
ДА	123	94	143	7	47	56	12	171	117	17	2	5	5	3	9
ГС	10	17	4	-	-	-	-	-	-	-	-	-	-	-	-
ЗҮҮН БҮС															
ДҮН	852	498	481	129	78	67	272	101	67	6	2	11	17	15	10
ДД	308	191	191	51	34	22	108	36	24	2	2	1	9	4	5
СҮ	210	95	86	26	5	3	36	9	1	2	-	-	4	4	2
ХЭ	334	212	204	52	39	42	128	56	42	2	-	10	4	7	3
УЛААНБААТАР															
УБ	88	48	52	1	2		4	4	1	1	1		2	7	1