

МОНГОЛ УЛСЫН ҮНДЭСНИЙ СТАТИСТИКИЙН ХОРОО
NATIONAL STATISTICAL OFFICE OF MONGOLIA

СТАТИСТИКИЙН БЮЛЛЕТЕНЬ
MONTHLY BULLETIN OF STATISTICS

3 сар
2013
March

Улаанбаатар хот
Ulaanbaatar

ГАРЧИГ
CONTENTS

Ерөнхий тэмдэглэл <i>General notes</i>	3
Аргачлалын тайлбар <i>Methodological notes</i>	4
Товч танилцуулга <i>Introduction</i>	16
Үндсэн үзүүлэлтүүд <i>Main indicators</i>	23
I. Хүн ам <i>Population</i>	24
II. Хөдөлмөр <i>Labour</i>	25
III. Нийгмийн даатгал, нийгмийн халамж <i>Social insurance and social welfare</i>	32
IV. Эрүүл мэнд <i>Health</i>	34
V. Гэмт хэрэг <i>Crime</i>	37
VI. Үнэ <i>Prices</i>	41
VII. Мөнгө, зээл, үнэт цаасны зах зээл <i>Money, loan, stock market</i>	65
VIII. Улсын төсөв <i>State budget</i>	72
IX. Гадаад худалдаа <i>External trade</i>	75
X. Бизнес регистрийн сан <i>Business register</i>	87
XI. Хөдөө аж ахуй <i>Agriculture</i>	91
XII. Аж үйлдвэр <i>Industry</i>	95
XIII. Барилга <i>Construction</i>	101
XIV. Тээвэр, холбоо <i>Transport, communication</i>	103
XV. Аялал жуулчлал <i>Tourism</i>	105
XVI. Цаг уур, агаарын бохирдолт <i>Meteorology and air pollution</i>	107
Хавсралт <i>Appendix</i>	109

Ерөнхий тэмдэглэл**General notes****I. Товчилсон тэмдэглэгээ:**

АР	Архангай
БӨ	Баян-Өлгий
БХ	Баянхонгор
БУ	Булган
ГО	Говь-Алтай
ДО	Дорноговь
ДД	Дорнод
ДУ	Дундговь
ЗА	Завхан
ӨВ	Өвөрхангай
ӨМ	Өмнөговь
СҮ	Сүхбаатар
СЭ	Сэлэнгэ
ТӨ	Төв
УВ	Увс
ХО	Ховд
ХӨ	Хөвсгөл
ХЭ	Хэнтий
ДА	Дархан-Уул
УБ	Улаанбаатар
ОР	Орхон
ГС	Говьсүмбэр

I. Abbreviations:

AR	Arkhangai
BO	Bayan-Olgii
BKH	Bayankhongor
BU	Bulgan
GO	Govi-Altai
DO	Dornogovi
DD	Dornod
DU	Dundgovi
ZA	Zavkhan
OV	Ovorkhangai
OM	Omnogovi
SU	Sukhbaatar
SE	Selenge
TO	Tov
UV	Uvs
KHO	Khovd
KHS	Khovsgol
KHE	Khentii
DA	Darkhan-Uul
UB	Ulaanbaatar
OR	Orkhon
GS	Govisumber

II. Саруудыг ром тоогоор тэмдэглэв (I, II, III, IV, V... г.м)

Тухайн сарыг оруулсан жилийн эхнээс өсөн нэмэгдэх дүнг харуулахдаа I-IV, I-XI зэргээр илэрхийлэв.

II. The months are entered in Roman numerals (I, II, III, IV, V, etc).

A cumulative total from the beginning of the year, including the month concerned, is expressed in I-IV and I-XI, etc.

III. Дараах тэмдэглэлийг ашиглав:

- ... мэдээлэл байхгүй
- 0.0** маш бага тоо
- гүйцэтгэл байхгүй.

III. Symbols :

- ... data are not available
- 0.0** the amount is nil or negligible
- no execution.

┌ "Үүнээс" гэдгийг харуулах бөгөөд зарим тохиолдолд тухайн үзүүлэлтийн бүрэлдэхүүн хэсгүүдийн нийлбэр нэгдсэн дүнтэй тэнцэхгүй байж болно.

┌ Shows the term "of which" and in some cases it indicates not all elements of sum are given.

IV. Орон дэвшүүлэлтээс хамаарч зарим үзүүлэлтийн нийлбэр нь дүнтэйгээ, бүтцийг хувиар илэрхийлэхэд 100 хувиас бага зэрэг зөрүүтэй байж болно.

IV. Due to the rounding figures (composition) may not add up to the total and 100 percentage.

Аргачлалын тайлбар**Methodological notes****Хөдөлмөр****Labour**

Эдийн засгийн идэвхтэй хүн ам (ажиллах хүч)-д тухайн цаг хугацаанд бүтээгдэхүүн үйлдвэрлэх, үйлчилгээ үзүүлэхэд ажиллах хүчээ нийлүүлж байгаа ажиллагч, нийлүүлэхэд бэлэн байгаа ажилгүй иргэдийг хамруулна.

Ажиллагч гэж цалин хөлс, орлого олох зорилгоор эдийн засгийн үйл ажиллагаанд оролцож, хөдөлмөр эрхлэлтийн аль нэг хэв шинж (статус)-д хамрагдаж буй иргэнийг ойлгоно. Цалин хөлс, орлого олох зорилгоор эдийн засгийн үйл ажиллагаанд сүүлийн долоо хоногт нэгээс дээш цагаар оролцсон иргэнийг ажиллагчдад хамруулна.

Бүртгэлтэй ажилгүй иргэдэд Монгол Улсын хуулиар зөвшөөрөгдсөн хөдөлмөрлөх насны, хөдөлмөр эрхлэх чадвартай, цалин хөлстэй ажил болон хувиараа хөдөлмөр эрхэлдэггүй, тухайн үед ажиллахад бэлэн, цалин хөлстэй ажил идэвхтэй хайж байгаа хөдөлмөр, халамжийн үйлчилгээний хэлтэс, хөдөлмөрийн төв бирж, хөдөлмөрийн хувийн биржид бүртгүүлсэн ажилгүй иргэдийг хамруулна.

Аж үйлдвэрийн салбарын хөдөлмөрийн бүтээмжийг 2005 оны зэрэгцүүлэх үнээр тооцохдоо зэрэгцүүлэх үнээрх нийт үйлдвэрлэлийн хэмжээг ажиллагчдын дундаж тоонд хуваана.

Тайлант хугацаанд олгосон цалин, түүнтэй адилтгах орлогын нийт хэмжээг ажиллагчдын дундаж тоонд хувааж, аж ахуйн нэгж, байгууллагын ажиллагчдын сарын дундаж цалинг тооцно. Цалин, түүнтэй адилтгах орлогод үндсэн цалин, нэмэгдэл хөлс, шагнал урамшуулал, цалинтай адилтгах бусад орлогыг оруулна.

Ажлын шинэ байр гэж эдийн засгийн үйл ажиллагааны хүрээнд үйлдвэрлэл, үйлчилгээг бий болгох болон өргөтгөх замаар албан ба албан бус салбарт шинээр бий болсон ажил, үүрэг, албан тушаалыг хэлнэ.

Economically active population (Labour force) comprises all persons of either sex who furnish the supply of labour for the production of economic goods and services as defined by the United Nations System of National Accounts during a specified time-reference period.

Employed means all citizens engaged in economic activity for pay (wages or salary) and having an employment status of some sort. One can be regarded as employed if engaged in economic activity for pay above an hour for the last week.

Unemployed is a citizen of labour age allowed by Mongolian laws and with full work abilities who is unemployed for a while and ready to work and actively looking for a job by registering with the Labour and Social Welfare Division, the Central Labour Exchange or private employment offices during the reference period.

The labour productivity for the industrial sector at 2005 constant prices is measured by dividing the total production at constant prices by the annual average of employees.

Average monthly wage of an employee in an establishment or enterprise is derived by dividing the total wage paid to the employee and other equivalent income he/she earned in the survey period by the average number of employees in the establishment or enterprise concerned. The wage and other equivalent income include basic wage/salary, bonuses and allowances, and other equivalent income.

New workplace (job) means new job duties and position, created in the formal and informal sectors of economic activity by means of increasing existing production and service capacities.

Нийгмийн даатгал, нийгмийн халамж**Social insurance and social welfare**

Нийгмийн даатгал нь иргэн болон төр, аж ахуйн нэгж, байгууллагаас зохих журмын дагуу шимтгэл төлж, нийгмийн даатгалын сан бүрдүүлэх, даатгуулагч өндөр наслах, хөдөлмөрийн чадвараа алдах, өвчлөх, ажилгүй болоход өөрт нь, тэрчлэн даатгуулагч нас барахад түүний асрамжид байсан хүмүүст хууль тогтоомжид заасан тэтгэвэр, тэтгэмж, төлбөр өгөх агуулга бүхий нийгэм, эдийн засгийн арга хэмжээ юм. Тэтгэврийн, тэтгэмжийн, эрүүл мэндийн, үйлдвэрлэлийн осол, мэргэжлээс шалтгаалсан өвчний, ажилгүйдлийн даатгал гэсэн төрлөөс нийгмийн даатгал бүрдэнэ.

Нийгмийн даатгалын сан нь ажил олгогч, даатгуулагчийн хөдөлмөрийн хөлс, түүнтэй адилтгах орлогоос тэтгэвэр, тэтгэмж, төлбөр, үйлчилгээнд зарцуулах болон нийгмийн даатгалын үйл ажиллагааны зардлыг нөхөх зорилгоор төлсөн шимтгэлийн орлого, бусад эх үүсвэрээс бүрдэнэ.

Нийгмийн даатгалын тухай хууль болон гэрээний үндсэн дээр нийгмийн даатгалын санд нийгмийн даатгалын шимтгэл төлж даатгуулсан, нийгмийн даатгалын сангаас тэтгэвэр, тэтгэмж, төлбөр авах эрх бүхий этгээдийг даатгуулагчаар тооцно.

Тэтгэвэр нь даатгуулагчийг өндөр наслахад насан туршид нь, хөгжлийн бэрхшээлтэй болоход хөдөлмөрийн чадвар нь сэргээгдэх хүртэл, эсхүл өндөр насны тэтгэвэр авах насанд хүртэл, нас барахад нь түүний гэр бүлийн хөдөлмөрийн чадваргүй гишүүд /хүүхэд 16 нас, сургуульд суралцаж байгаа бол 19 нас хүртэл /-ийн нийгмийн баталгааг хангах зорилгоор нийгмийн даатгалын сангаас олгох мөнгөн хөрөнгө байна.

Тэтгэмж нь хөдөлмөрийн чадвараа түр алдах, жирэмслэх, амаржих, нас барах тохиолдолд даатгуулагчид нийгмийн даатгалын сангаас нэг удаа олгох мөнгөн хөрөнгө байна.

Social insurance is any government-sponsored socio-economic programme, including the payment of insurance premiums by citizens, government and business entities and establishments in accordance with relevant procedures, the formation of social insurance funds and the payment of pensions, benefits and payments, as specified in laws and legislations, to insured persons in the case of retirement, loss of the ability to work, sickness, or unemployment, and to his or her dependents in the case of death. The social insurance shall consist of the following types of insurance, namely, pension insurance, benefits insurance, health insurance, insurance against employment injury and occupational diseases, and unemployment insurance.

Social Insurance Fund is comprised of contribution revenue collected from salaries of employers and the insured and other equivalent income, and other sources with the purpose of financing payment of pensions, benefits, and services and operational expenses of the social insurance organization.

Insured refers to legal bodies who have been insured through payment of insurance premiums to the Social Insurance Fund under the Law on Social Insurance and contracts and who are eligible to receive pensions, benefits and payments from the fund.

Pensions refer to payments from the Social Insurance Fund with the purpose of providing social security for elderly persons during their pension age, disabled persons until their recovery or up to their pensionable age and deceased insured's survivors (child up to age 16, if he or she studies up to age 19).

Benefits refer to one-off payment of a lump sum made by the Social Insurance Fund to insured persons in a form of a benefit for loss of working ability, maternity and child care benefit and funeral grant.

Нийгмийн халамжийн дэмжлэг туслалцаа шаардлагатай хүнд хуульд заасан тэтгэвэр, нөхцөлт мөнгөн тэтгэмж олгох, олон нийтийн оролцоонд түшиглэсэн халамжийн болон төрөлжсөн асрамжийн үйлчилгээ үзүүлэх үйл ажиллагааг нийгмийн халамж гэнэ.

Эрүүл мэнд

Жирэмслэлтийн хугацаанаас хамаарахгүйгээр ердийн төрөлтөөр эсвэл мэс ажилбараар ургийг умайнаас гарган авсны дараа нярай амьсгалж байсан, эсвэл амьдын бусад ямар нэгэн шинж тэмдэг, өөрөөр хэлбэл, зүрхний цохилт, хүйний судасны лугшилт, булчингийн тодорхой хөдөлгөөн илэрч байвал хүй эсвэл эхэсийг салгасан эсэхийг харгалзахгүйгээр амьд төрөлтөд тооцно.

Амьд төрсөн 1000 хүүхдэд ногдох нялхсын эндэгдлийг тодорхойлохдоо тухайн хугацаанд 1 хүртэлх насандаа эндсэн хүүхдийн тоог амьд төрсөн хүүхдийн тоонд харьцуулна.

Амьд төрсөн 1000 хүүхдэд ногдох хүүхдийн эндэгдлийг тооцохдоо тухайн хугацаанд 1-5 хүртэлх насандаа эндсэн хүүхдийн тоог амьд төрсөн хүүхдийн тоонд хуваана.

Эндсэн эхийн тоонд жирэмсний хугацаанд болон төрөх үедээ эсвэл төрснөөс хойш 42 хоногийн дотор жирэмслэлтийн байрлал, үргэлжилсэн хугацаанаас үл хамааран жирэмслэлт, төрөлт болон түүнийг удирдахтай холбоо бүхий шалтгаанаар эндсэн эхийг хамааруулна.

Халдварт өвчний өвчлөлийн 10000 хүнд ногдох түвшинг тооцохдоо тайлант хугацаанд амбулаторийн үзлэгээр шинээр бүртгэгдсэн нийт халдварт өвчний тохиолдлын тоог тухайн хугацааны хүн амын тоонд харьцуулна.

Гэмт хэрэг

Эрүүгийн хариуцлага хүлээлгэхээр Монгол Улсын Эрүүгийн хуульд заасан, нийгэмд аюултай, гэм буруутай үйлдэл, эс үйлдэхүйг гэмт хэрэг гэнэ.

Гэмт хэргийн нийгмийн шинж чанар, аюулын хэр хэмжээ, оногдуулж болох

The social welfare is a measure to provide pensions, conditioned cash benefits and community based welfare and specialized care or nursing prescribed in the legislation to the person who needs social welfare support.

Health

Live birth refers to the complete expulsion or extraction from its mother of a product of conception, irrespective of the duration of the pregnancy, which, after such separation, breathes or shows any other evidence of life – e.g. beating of the heart, pulsation of umbilical cord or definite movement of voluntary muscles.

The infant mortality rate is the number of death under one year per 1000 live births and estimated as a ratio of the number of deaths of infants under 1 year old to the number of live births during a particular period of time.

The under 1-5 mortality rate (under 1-5 age years per 1000 live births) is estimated as a ratio of the number of deaths of under 1-5 years to the number of live births during a particular period time.

Maternal death is defined as the death of a woman while pregnant or within 42 days of termination of pregnancy, irrespective of the duration and site of the pregnancy, from any cause related to or aggravated by the pregnancy or its management but not from accidental or incidental causes.

Communicable disease morbidity rate is per 10000 estimated by the ratio of the number of cases of a particular disease occurring in a single year to a specified population unit.

Crime

Culpable acts and omissions subject to the criminal liability specified in the Criminal Code which are socially dangerous shall be recognized crimes.

Crimes shall be classified according to the nature and degree of their social danger

ялын хүнд, хөнгөнийг харгалзан гэмт хэргийг хөнгөн, хүндэвтэр, хүнд, онц хүнд гэж ангилна.

Гэмт хэргийн тоог Монгол Улсын Эрүүгийн хуульд заасны дагуу гэмт хэргийн төрлөөр нэгтгэн гаргаж байна.

Тухайлбал:

- Хүний амь бие, эрүүл мэндийн эсрэг гэмт хэрэг;
- Хүүхэд, гэр бүл, нийгмийн ёс суртахууны эсрэг гэмт хэрэг;
- Өмчлөх эрхийн эсрэг гэмт хэрэг;
- Үндэсний аюулгүй байдлын эсрэг гэмт хэрэг;
- Нийгмийн аюулгүй байдлын эсрэг гэмт хэрэг;
- Хүн амын эрүүл мэндийн эсрэг гэмт хэрэг;
- Тээврийн хэрэгслийн хөдөлгөөний аюулгүй байдал, ашиглалтын журмын эсрэг гэмт хэрэг;
- Шүүн таслах ажиллагааны эсрэг гэмт хэрэг;
- Байгаль хамгаалах журмын эсрэг гэмт хэрэг;
- Бусад гэмт хэрэг.

18 ба түүнээс дээш насны 10000 хүнд ногдох бүртгэгдсэн гэмт хэргийн тоог тодорхойлохдоо нийт бүртгэгдсэн гэмт хэргийн тоог 18 ба түүнээс дээш насны хүн амын дундаж тоонд харьцуулна.

Дор дурьдсан этгээдэд хэрэг бүртгэгч, мөрдөн байцаагч эрүүгийн хэрэг үүсгэж, сэжигтнээр тооцож, үндэслэл бүхий тогтоол гаргасан бол сэжигтнээр тооцно. Үүнд:

- Уг этгээдийг гэмт хэрэг үйлдэж байх үед буюу үйлдсэн дор нь барьсан;
- Гэмт хэрэг үйлдсэн этгээдийг хохирогч буюу харсан хүн шууд заасан;
- Уг этгээдийн бие, хувцас, эд зүйл, орон байранд гэмт хэргийн ул мөр тодорхой илэрч олдсон;
- Уг этгээд хэргээ илчлэн ирсэн;
- Гэмт хэрэгт сэрдэгдэх үндэслэл бүхий бусад баримт байгаа бол.

Хэрэг бүртгэгч, мөрдөн байцаагч тогтоол үйлдэж, ял сонсгосон этгээдийг яллагдагчаар тооцно .

and gravity of the punishment to be imposed. They are as follows: minor, less serious, serious and grave.

Crime statistics are compiled by the types of crime as specified in the Criminal Code.

They are compiled by:

- *Crimes against human life and health;*
- *Crimes against children, family and public morals;*
- *Crimes against the right of ownership;*
- *Crimes against national security;*
- *Crimes against social security;*
- *Crimes against public health;*
- *Crimes against the rules of safety traffic and use of motor vehicles;*
- *Crimes against the administration of justice;*
- *Crimes against the environmental protection rules; and*
- *Other crimes.*

The number of committed offences per 10000 population aged 18 and over is a quotient of the number of crimes and number of people aged 18 and over at the beginning of the year.

The following person shall be recognized as a suspect if an inquirer and investigator institute a criminal case and issue a reasonable order to charge him or her to criminal liability. Particularly,

- *If arrested on the spot while he/she was committing or had just committed a crime;*
- *If pointed directly by a victim and witness;*
- *If found his/her clothes and items and footprints in places where a crime concerned was committed;*
- *If he or she surrendered himself or herself; and*
- *If there were other solid evidence by which he or she could be suspected.*

Based on these cases, an inquirer and investigator shall charge and sentence him or her to criminal liability.

Үнэ

Хэрэглээний үнийн индекс (ХҮИ) нь хэрэглэгчдийн худалдаж авсан бараа, үйлчилгээний нэр төрөл, чанар өөрчлөлтгүй тогтвортой байхад үнэ дунджаар хэрхэн өөрчлөгдөж буйг хэмжих үзүүлэлт бөгөөд нийт өрхөөр тооцсон үнийн өөрчлөлтийг харуулна.

ХҮИ-ийн тооцоонд хэрэглээний сагс, хэрэглээний жин гэсэн хоёр үзүүлэлтийг ашиглана.

Хэрэглээний сагс нь дундаж зарлагатай өрхийн хэрэглээг төлөөлөх чадвартай, хэрэглээний үнийн индекс тооцох зорилгоор бүрдүүлсэн хүн амын өргөн хэрэглээний бараа, үйлчилгээний нэр төрлийн жагсаалт юм. Сагсанд сонгогдсон бараа, үйлчилгээний үнийн өөрчлөлтийг тооцоход бараа, үйлчилгээний тоо хэмжээ, төрөл, чанар зэргийг тогтмолоор авч үздэг.

Хэрэглээний бараа, үйлчилгээний жин гэж өрхийн худалдаж авсан бараа үйлчилгээний нийт зардалд тухайн бараа, үйлчилгээний зардлын эзлэх хувийг ойлгоно.

ХҮИ-ийн тооцоонд тогтмол бүтэцтэй үнийн Ласпейресийн индексийг ашиглаж байна.

Ласпейресийн томъёог бичвэл :

$$I_t^L = \frac{\sum_{i=1}^n \frac{P_i}{P_o} Q_o}{\sum_{i=1}^n Q_o} * 100$$

I_t^L -t тайлант үеийн Ласпейресийн индекс
 t-тайлант үе, 0-суурь үе
 P_i - 'i' барааны тайлант үеийн үнэ,
 P_o - 'i' барааны суурь үеийн үнэ,
 Q_o - суурь үеийн 'i' барааны(үйлчилгээ) худалдан авсан тоо, хэмжээ /жин/,
 \sum - нийлбэрийн тэмдэг

Өрхийн нийгэм, эдийн засгийн 2010 оны судалгааны үр дүнгээр хэрэглээний сагсан дахь нэр төрлийг 2011 онд 329 болгон нэмэгдүүлж, (аймгуудад 214

Prices

The CPI is a measure of the average change in prices over time fixed in terms of quantity and quality of goods and services purchased either by all consumers. The CPI reflects the collective experience of inflation for all households in a particular expenditure range and may not correspond to the experience of an individual household.

The main parts in compilation of CPI are selection of consumer basket and consumption weight.

Consumer basket is a specified set of quantities of goods and services representing pattern of average household's consumption and is widely used by most of population. In our country, there are 287 items in consumer basket and they classified into 12 groups using COICOP. To measure of price changes the number, description and quality of goods and services in the consumer basket are taken fixed.

Weights of items are calculated on the basis of average expenditure per household and actual shares of goods and services in all household's purchased goods and services.

The modified Laspeyres index is used for the compilation of the CPI.

Laspeyres index formula is shown below:

$$I_t^L = \frac{\sum_{i=1}^n \frac{P_i}{P_o} Q_o}{\sum_{i=1}^n Q_o} * 100$$

where
 I_t^L – Laspeyres index in the current period (t)
 P_i - price of item "i" in the current period (t)
 P_o - price of item "i" in the base period (0)
 Q_o - weight for item "i" in the base period(0)
 \sum - sum of all items

In 2011, the number of items in the consumer basket increased to 329 (for aimags to 214) and the expenditure weights was updated based on result from the 2010

нэр төрөл), хэрэглээний зардлын жинг шинэчилж, 2012 оны 1 дүгээр сараас эхлэн хэрэглээний үнийн улсын индексийг тооцоход ашиглаж байна.

Хөдөө аж ахуйн гол нэрийн зарим бүтээгдэхүүний зах зээлийн дундаж үнийн мэдээг сум, дүүрэг, аймаг, нийслэлийн үнэ цуглуулах нэгжүүдээс сар бүр авч, сарын дундаж үнийг арифметик дунджаар тооцож байна.

Барилгын гол нэрийн зарим материалын зах зээлийн үнийг Улаанбаатар хотын 4 захаас цуглуулж, сарын дундаж үнийг арифметик дунджаар тооцож байна.

HIES. From January 2012 onwards, the national CPI has been calculated using this basket and weights.

Data on average market prices of major agriculture products is monthly collected from price units at soums, districts, and aimags. Monthly average prices for the products are estimated by the arithmetic mean.

Data on average market prices of major construction materials is collected from 4 markets in Ulaanbaatar and monthly average prices for the materials is estimated by the arithmetic mean.

Орон сууцны үнийн индекс

Орон сууцны үнийн индекс тооцох жингийн мэдээллийн эх үүсвэр нь хүн ам, орон сууцны тооллого болон Улаанбаатар хотын нутаг дэвсгэрт байгаа барилга объектын бүртгэл болно.

Үл хөдлөх хөрөнгийн зуучлагч компаниудаар дамжуулан худалдсан болон барилгын компаниудын борлуулсан орон сууцны үнэ нь мэдээллийн эх үүсвэр болдог.

Орон сууцны үнийн индексийг Улаанбаатар хотын төвийн 6 дүүргийн нутаг дэвсгэрт тухайн хугацаанд худалдсан 1-ээс 4 өрөөтэй, хүн амьдрах зориулалттай баригдсан, дэд бүтцийн хангамжтай нийтийн орон сууцны 1 ам.метр талбайн зах зээлийн дундаж үнийн мэдээллээр тооцож байна.

Housing price index

Results of the Population and Housing Census, and the Survey of Building and Construction on the territory of Ulaanbaatar are the data source for weight calculation of the Housing price index.

Price's information on apartments purchased through the real estate companies and sold by building companies are the source of the price information.

The housing price index is calculated by the average market price of one sq. meter of apartments with from one to four rooms, built for people to live in and connected with the basic infrastructure and sold in a given period in the territory of the central six districts of Ulaanbaatar.

Мөнгө, зээл, үнэт цаасны зах зээл

Гүйлгээнд гаргасан бэлэн мөнгийг банкнаас гадуурх мөнгө болон банкны касс дахь бэлэн мөнгөний нийлбэрээр тооцно.

Бага мөнгө/M1/-ийг банкнаас гадуурх мөнгө болон төгрөгийн харилцах дансан дахь мөнгөний нийлбэрээр тодорхойлно.

Банкнаас гадуурх мөнгийг тооцохдоо Төв банкнаас гүйлгээнд гаргасан цаасан болон зоосон мөнгөнөөс банкуудын эзэмшиж буй цаасан болон зоосон мөнгийг хасна.

Төгрөгийн харилцах дансан дахь мөнгийг иргэд, аж ахуйн нэгж, байгууллагын төгрөгийн харилцах дансны үлдэгдлийн нийлбэрээр тооцно.

Money, loan, stock market

Currency in circulation includes bank's vault and currency outside banks.

Money M1 consists of currency outside banks and domestic current account.

Currency outside banks is the banknotes and coins of the Central bank for circulation minus banknotes and coins of the commercial banks.

Domestic current account includes individual's domestic current account and enterprise's domestic current account.

Бараг мөнгийг төгрөгийн болон гадаад валютын хадгаламж, валютын харилцах, цэвэршүүлсэн алтны харилцах, хадгаламжийн сертификатын нийлбэрээр тодорхойлно.

Төгрөг болон валютын хадгаламжийг иргэд, аж ахуйн нэгж, байгууллагын төгрөг, валютын хадгаламжийн үлдэгдлийн нийлбэрээр тооцно.

Валютын харилцахыг иргэд, аж ахуйн нэгж, байгууллагын валютын харилцах дансны үлдэгдлийн нийлбэрээр тооцно.

Мөнгөний нийлүүлэлтэд зөвхөн цэвэршүүлсэн алтны харилцах дансны үлдэгдэл хамрагдах бөгөөд бусад үнэт металлын харилцах дансны үлдэгдлийг хамруулахгүй.

Хадгаламжийн сертификатыг арилжааны банкнаас гаргасан иргэд, аж ахуйн нэгж, байгууллагын эзэмшиж буй хадгаламжийн сертификатаар тооцно.

Мөнгөний нийлүүлэлт /M2/-ийг банкнаас гадуурх мөнгө, төгрөгийн болон валютын харилцах, хадгаламж, цэвэршүүлсэн алтны харилцах, хадгаламжийн сертификатын нийлбэрээр тооцно. Өөрөөр хэлбэл, бага мөнгө болон бараг мөнгөний нийлбэрээр тодорхойлно.

Нөөц мөнгө /M0/-ийг банкны касст байгаа бэлэн мөнгө, банкнаас гадуурх мөнгө болон Монголбанк дахь банкуудын төгрөг, валютын харилцах, валютын хадгаламжийн нийлбэрээр тодорхойлно.

Хэвийн зээл гэж төлөвлөгдсөн хугацаанд байгаа зээл, түүний хүүг ойлгоно.

Хугацаа хэтэрсэн зээлийг зээл, хүүгийн хугацаа 90 хүртэл хоног хэтэрсэн зээлээр тодорхойлогдоно.

Чанаргүй зээлийг хэвийн бус, эргэлзээтэй, муу зээл буюу зээл, хүүгийн хугацаа 91-ээс дээш хоног хэтэрсэн зээлээр тооцож гаргана.

Гадаад валютын албан нөөцөд Монголбанкны эзэмшилд байгаа, захиран зарцуулахад бэлэн, чөлөөтэй хөрвөдөг гадаад валют хамрагдана.

Quasi money consists of domestic and foreign currency deposits, foreign current account, refined gold current account and certificate of deposits.

Domestic and foreign currency deposits include domestic and foreign currency deposits of individuals and enterprise's domestic and foreign currency deposits.

Foreign current account includes individual's foreign current accounts and enterprise's foreign current accounts.

Refined gold current account to count in Money M2.

Certificate of deposits includes individual's certificate of deposits and enterprise's certificate of deposits of the commercial banks.

Money M2 consists of currency outside banks, domestic and foreign current account, domestic and foreign currency deposits, refined gold current account and certificate of deposits. In other words, Money M2 is a sum of money M1 and Quasi money.

Reserve Money /M0/ consists of currency outside banks, bank's cash, bank's deposits in Mongolbank. Loans are a sum of money given from one party to another for use over a period of time.

The money is paid back according to terms agreed upon by both parties, including the specified interest rates and the timeframe over which the loan will be repaid.

Principal in arrears is a loan and/or interest that are past due by 90 days or more.

Non-performing loans mean doubtful and loss loans that are past due by 91 days or more.

Official net international reserves are the foreign currency deposits and bonds held by the Bank of Mongolia.

Үнэт цаас гэж Засгийн газар болон бусад эрх бүхий этгээдээс гаргасан өрийн бичиг /бонд/, компаний бүх төрлийн хувьцаа, компаний гаргасан, эсхүл гаргахаар санал болгож буй хувьцааг худалдах, худалдан авах эрхийн бичиг (опцион), хөрөнгө оруулалтын сангийн хувьцаа, түүнчлэн Санхүүгийн зохицуулах хорооноос “Үнэт цаасны зах зээлийн тухай” Монгол Улсын хуульд нийцүүлэн үнэт цаас гэж тодорхойлсон баримтыг;

Өрийн бичиг (бонд) гэж тодорхой хугацааны дараа үндсэн төлбөр болон хүүг мөнгөн, эсхүл тодорхой эд хөрөнгө, эд хөрөнгийн эрхийн хэлбэрээр эргүүлэн төлөх үүргийг гэрчилсэн үнэт цаасыг;

Хувьцаа гэж компанид хөрөнгө оруулж, түүнийг үндэслэн хувь нийлүүлэгчдийн хуралд оролцож санал өгөх, ногдол ашиг авах, компанийг татан буулгасны дараа үлдсэн эд хөрөнгийг худалдан борлуулснаас олсон орлогоос хувь хүртэх болон хуулиар тогтоосон бусад эрхийг гэрчилсэн үнэт цаасыг;

Брокерийн үйл ажиллагаа гэж үнэт цаасны зах зээлд бусдын нэрийн өмнөөс үнэт цаасыг зуучлан худалдах, худалдан авах ажиллагааг;

Дилерийн үйл ажиллагаа гэж үнэт цаасны зах зээлд ашиг олох зорилгоор үнэт цаасыг өөрийн хөрөнгөөр худалдан авах, худалдах, арилжих ажиллагааг;

Хэлцэл гэж үнэт цаасыг худалдах захиалгын үнийн саналыг худалдан авах иргэд, аж ахуйн нэгж, байгууллага зөвшөөрснөөр үнэт цаас арилжаалахыг;

Бүртгэлтэй компаний тоо гэж Монголын хөрөнгийн биржид бүртгэлтэй, хувьцааны арилжааг идэвхтэй хийдэг хувьцаат компаний тоог ойлгоно.

Зах зээлийн үнэлгээг Хөрөнгийн биржид бүртгэлтэй хувьцаат компаний нийтэд гаргасан үнэт цаасны тоо, тухайн өдрийн үнэт цаасны арилжааны хаалтын ханшны үржвэрээр тодорхойлно.

ТОП -20 индекс нь үнэт цаасны үнийн ерөнхий өөрчлөлтийг илэрхийлэх бөгөөд Хөрөнгийн биржид бүртгэлтэй хувьцаат компаниудын үнэт цаасны зах зээлийн үнэлгээ, үнэт цаасны өсөлт, бууралтаар үнэт цаасны зах зээлийн ерөнхий чиг хандлагыг тодорхойлно.

Securities means debt instruments /bonds/ issued by the Government and other authorized bodies, all kinds of company shares, options entitling to sell or purchase shares issued or proposed to be issued by a company, shares of an investment fund, and other instrument declared by the Securities Commission (hereinafter referred to as “the Commission”) to be a security for the purposes of this Law.

Bond is a security which certifies the obligation to repay after a specific period principal and interest rates in the form of cash, assets and rights for the assets.

Share is a security certifying the investment into a company, which allows to participate in the shareholders meeting and vote, to receive dividends and portion from the proceedings from the sale of assets in case of the company bankruptcy and to certify other rights specified by the law.

Brokerage activities means selling and buying of securities at the securities markets on behalf of others.

Dealers activities means selling, buying and trading of securities using own assets for the purpose of making profit.

Number of executed orders – shares traded upon consent from individuals and business entities which are to buy price offers of orders for sale of shares.

Number of companies with registration – number of stock companies, registered with the Mongolian Stock Exchange, trade shares actively.

Market capitalization – It is defined as multiplication of the number of shares issued by registered companies at the Mongolian Stock Exchange and close price of certain day.

TOP-20 index – This index defines a general trend of stock market such as market value of companies limited with a registration in the Mongolian stock market, activeness of sales of stocks, and increases and decreases in stocks.

Индексийг дараахь томъёогоор тооцно.

$$I = \frac{P}{C} \cdot 100$$

$$I = \frac{P}{C} \cdot 100$$

I - Тухайн өдрийн индекс
P - Тухайн өдрийн зах зээлийн
үнэлгээ
C - Зах зээлийн суурь үнэлгээ

*I - Index in current day
P - Market capitalization in current day
C - Market capitalization in base day*

Монгол Улсын нэгдсэн төсөв

Монгол Улсын нэгдсэн төсөв нь улсын төсөв, орон нутгийн төсөв, хүний хөгжил сангийн төсөв болон нийгмийн даатгалын сангийн төсвөөс бүрдэнэ.

Улсын Их Хурал (УИХ)-аас батлан Засгийн газар бүрдүүлж зарцуулах төсөв нь улсын төсөв, Иргэдийн Төлөөлөгчдийн Хурлаас батлан аймаг, нийслэл, сум, дүүргийн Засаг дарга бүрдүүлж зарцуулах төсөв нь орон нутгийн төсөв байна.

Төсвийн орлого нь тогтворжуулалтын сангийн болон тэнцвэржүүлсэн орлогоос бүрдэнэ. Тэнцвэржүүлсэн орлого нь урсгал орлого, хөрөнгийн орлого, тусламжийн орлогоос бүрдэнэ. Татварын болон татварын бус орлогоос урсгал орлого бүрдэнэ.

Татварын орлогод орлогын албан татвар, нийгмийн даатгалын шимтгэл, хураамж, өмчийн татвар, дотоодын бараа, үйлчилгээний татвар, гадаад худалдааны татварын орлого болон бусад татвар орно. Төрийн өмчийн оролцоотой аж ахуйн нэгжийн төрийн өмчид ногдох хувьцааны ногдол ашиг, хүү, торгуулийн орлого, түрээсийн орлого, төсөвт газрын өөрийн орлого болон татварын бус бусад орлогоос татварын бус орлого бүрдэнэ.

Төсвийн зарлагыг урсгал зардал, хөрөнгийн зардал, цэвэр зээл гэж ангилна. Бараа, үйлчилгээний зардал, зээлийн үйлчилгээний төлбөр, татаас ба урсгал шилжүүлгээс урсгал зардал бүрдэнэ.

УИХ-аас 2010 оны 6 сарын 24-ний өдөр батлагдсан Төсвийн тогтвортой байдлын тухай хуулийн 4.1.5-т нэгдсэн төсвийн тэнцвэржүүлсэн орлого нь гол нэр төрлийн эрдэс баялгийн тэнцвэржүүлсэн

General government budget

The Mongolian general government budget consists of the central budget, the local budget, the Human Development Fund budget and the Social Security Fund budget.

The central budget is a budget that is approved by the State Great Khural for the collection and expenditure of the Government. The local budget is a budget that is approved by Heads of the Khurals of Citizen Representatives for the collection and expenditure of the governors of aimags, the capital city, soums, and districts.

Budget revenue consists of revenue of the stabilization fund and equilibrated revenue.

The equilibrated revenue consists of current revenue, capital revenue and grants. The current revenue consists of the tax revenue and non-tax revenue.

The tax revenue includes income taxes, social contributions, taxes on property, taxes on domestic goods and services, taxes on foreign trade and other taxes. The non-tax revenue includes dividends from state partially owned enterprises with state shares, interest and fines, revenue from rent, own revenue of budget and other non-tax revenue.

Budget expenditure is classified as the current expenditure, the capital expenditure and the net lending. The current expenditure includes goods and services, interest payment and subsidies and transfers.

The equilibrated income and balance of the General Government Budget are estimated as specified in Article 4.1.5 of the Fiscal Stability Law of Mongolia, endorsed by the Parliament of Mongolia on 24th of

орлого, нэгдсэн төсвийн суурь орлогын нийлбэр гэж заасны дагуу нэгдсэн төсвийн тэнцвэржүүлсэн орлого, тэнцлийг тооцож байна. Гол нэр төрлийн эрдэс баялаг гэж жилийн нэгдсэн төсвийн орлогын гурав ба түүнээс дээш хувийг нь бүрдүүлж байгаа тухайн төрлийн эрдэс баялгийг ойлгоно. Гол нэр төрлийн эрдэс баялгийн тэнцвэржүүлсэн орлого гэж жилийн нэгдсэн төсвийн орлогын гурав ба түүнээс дээш хувийг бүрдүүлж байгаа тухайн ямар төрлийн эрдэс баялгаас уг хуулийн 11.1.3-т заасны дагуу тодорхойлсон үнийн түвшинг баримтлан тооцож төсөвт оруулах орлогын дүнг ойлгоно.

Нэгдсэн төсвийн тэнцвэржүүлсэн тэнцлийг нэгдсэн төсвийн тэнцвэржүүлсэн орлого, нэгдсэн төсвийн нийт зарлагын зөрүүгээр тодорхойлно.

Гадаад худалдаа

Гаалийн ерөнхий газрын статистикт үндэслэн гадаад худалдааны салбарын үндсэн үзүүлэлтийг тооцож байна. Түүнчлэн Дэлхийн худалдааны байгууллагаас зөвлөмж болгосон “Барааг тодорхойлох, кодлох, уялдуулсан систем”-ийн ангиллын дагуу барааны бүлэг, нэр төрлийг тогтоодог.

Барааны экспорт гэж Монгол Улсын гаалийн нутаг дэвсгэрээс эргэн оруулах үүрэггүйгээр барааг гадаадад гаргахыг ойлгоно.

Барааны экспортод эх орны үйлдвэрлэлийн барааг гадаадад гаргах, мөн реэкспортыг оруулна. Эх орны үйлдвэрлэлийн бараанд мөн түүнчлэн улс оронд оруулсан, дахин боловсруулалт хийсэн, үндсэн чанар буюу техникийн шинжийг өөрчилсөн гадаад гаралтай барааг оруулна.

Барааны реэкспортод Монгол Улсын гаалийн нутаг дэвсгэрт урьд нь оруулсан боловч ямар нэг дахин боловсруулалт хийгдээгүй, гаалийн татвар, хураамж болон төлбөргүй, эдийн засгийн хориг хязгаарлалтгүйгээр гадаадад гаргасан

June, 2010, that the equilibrated income of the General Government Budget shall consist of a sum of equilibrated income of major minerals and basic income of the General Government Budget. The major minerals refer to particular types of minerals which make up 3 % or more of the general annual budget.

Equilibrated income of the major minerals refers to income comprising 3% and more of the general annual budget and the total contribution from particular types of minerals to the national budget, estimated in compliance with price levels determined in Article 11.1.3 of the Fiscal Stability Law.

Equilibrated balance of the General Government Budget is compiled based on the difference between the equilibrated income and the total expenditure of the General Government Budget.

External trade statistics

External trade statistics are based on data produced by the General Customs Office of Mongolia. Commodity groups and product nomenclature are classified according to the “Harmonized Commodity Description and Coding System”, developed by the World Customs Organization.

Exportation of goods means the customs procedure applicable to goods which, being in free circulation, leave the customs territory and are intended to remain permanently outside it. Exportation of goods refers to export of domestic goods to overseas as well as re-exportation.

Domestic goods consist of goods which have been wholly obtained or substantially transformed within the country and which have undergone a substantial transformation there and compensating products obtained under the inward processing procedure when such processing confers domestic origin.

Re-exports are foreign goods exported in the same state as previously imported, from the free circulation area, premises for inward processing or industrial free zones, directly to the rest of the world and into premises for customs warehousing or commercial free

барааг оруулна.

Барааны импорт гэж эргүүлж гаргах үүрэггүйгээр Монгол Улсын гаалийн нутаг дэвсгэрт гадаадаас бараа оруулахыг ойлгоно.

Импортод улс орны эдийн засгийн хэрэглээнд зориулж гадаадаас оруулсан бараа, мөн реимпортлох барааг хамруулна. Реимпортын бараанд Монгол Улсын нутаг дэвсгэрээс урьд нь гаргасан хэдий ч эргүүлэн оруулсан барааг оруулна.

Экспорт, импортын нийлбэрээр гадаад худалдааны барааны нийт эргэлтийг тодорхойлно.

Нийт экспортоос импортыг хассан зөрүүгээр тэнцлийг тодорхойлно. Тэнцэл (-) тэмдэгтэй бол алдагдалтай, (+) тэмдэгтэй бол ашигтай гэж үзнэ.

Хөдөө аж ахуй

Төл бойжилтын хувийг тооцохдоо бойжсон төлийн тоог нийт гарсан төлийн тоонд харьцуулж, 100-гаар үржүүлнэ.

Зүй бусаар хорогдсон малын тоонд халдвартай, халдваргүй өвчин, зуд, үер ус, гал түймэр, аянга цахилгаан зэрэг гэнэтийн аюул болон араатан, жигүүртэнд идүүлэх, гол мөрөн, худаг, хавцалд унах зэрэг хариулга, маллагаатай холбоотой бусад шалтгаанаар хорогдсон малыг хамруулна.

Аж үйлдвэр

Аж үйлдвэрийн салбарын нийт үйлдвэрлэл нь аж ахуйн нэгжүүдийн тайлант хугацаанд зах зээлд болон өөрийн эцсийн хэрэглээнд зориулж үйлдвэрлэсэн бүтээгдэхүүнээс бүрдэнэ.

Аж үйлдвэрийн салбарын борлуулсан бүтээгдэхүүн нь аж ахуйн нэгжүүдийн тайлант хугацаанд худалдсан буюу гадагш гүйцэтгэсэн ажил, үйлчилгээний хэмжээ юм.

Аж ахуйн нэгжүүдийг эдийн засгийн үйл ажиллагаагаар ангилахдаа НҮБ-аас гишүүн орнууддаа мөрдөхийг зөвлөмж болгосон эдийн засгийн бүх төрлийн үйл ажиллагааны олон улсын стандарт ангилалд үндэслэсэн үндэсний ангиллыг мөрдөж байна.

Аж үйлдвэрийн салбарын гол нэр төрлийн бүтээгдэхүүнийг сар бүрийн мэдээлэлд хамруулан судалж,

zones.

Importation of goods means the customs procedure which provides that imported goods may remain permanently in the customs territory. Importation consists of imports of foreign goods for economic demand and re-imports of goods. Re-imports are goods imported in the same state as previously exported.

Total foreign trade turnover is the sum of exports and imports.

Foreign trade balance is the difference between exports and imports of goods and services. It means if the balance is (-), it has a deficit and if the balance is (+), it has a surplus.

Agriculture

A survival percentage is calculated by the ratio of the number of young surviving animals to the total births and multiplied by 100.

Improper losses of adult animals refer to losses due to natural disasters such as zud, heavy rain, fire, lightning, infectious and non infectious diseases and others (wild animal depredation and accidents).

Industry

Gross output of the industry consists of the products or services produced by business entities for the market and for their own final use in a given period.

Industrial products sold are the amount of products sold and services provided by business entities in a given period.

To classify business entities by economic activities, a national classification, based on the International Standard Industrial Classification (ISIC) recommended by the United Nations to its member countries, is employed.

Data on main industrial products are collected on a monthly basis for calculation of the production volume index. This index

үйлдвэрлэлийн биет хэмжээний индексийг тооцно. Уг индексийг тооцохдоо Ласпейресийн биет хэмжээний индексийн томъёог ашиглана. *is calculated by Laspeyres index.*

$$I_Q = \frac{\sum (Q_1 * P_0)}{\sum (Q_0 * P_0)} * 100$$

$$I_Q = \frac{\sum (Q_1 * P_0)}{\sum (Q_0 * P_0)} * 100$$

Q_1 - тайлант хугацаанд үйлдвэрлэсэн бүтээгдэхүүн
 Q_0 - суурь үед үйлдвэрлэсэн бүтээгдэхүүн
 P_0 - суурь оны үнэ

Q_1 - products at the observation period
 Q_0 - products at the base period
 P_0 - price at the base year

Тээвэр

Ачаа эргэлтийг тооцохдоо тээвэрлэсэн ачааг тээсэн зай/км/-аар үржүүлнэ.

Зорчигч эргэлт нь зорчсон зорчигчдын тоо, аялсан зайн үржвэрээр илэрхийлэгдэнэ.

Шилжүүлсэн тн.км гэж тээврээр гүйцэтгэсэн олон төрөл, хэлбэрийн ажил, үйлчилгээг тусгай коэффициентуудыг ашиглан нэг нэгжид буюу тонн километрт шилжүүлсэн үзүүлэлтийг ойлгоно.

Тээврийн орлого нь ачаа, зорчигч тээвэрлэлт, түүнтэй холбогдох үйл ажиллагаанаас орсон орлого юм.

Цаг уур, агаарын бохирдол

Агаарын бохирдол гэж агаар мандалд нэг буюу хэд хэдэн химийн бодис дагнасан буюу хавсарсан байдлаар хүн, амьтан, ургамлын аймгийн амьдрал, ахуйн нөхцөл, үйл ажиллагаанд сөрөг нөлөөлөл үзүүлж, стандартаар тогтоосон хүлцэх хэм хэмжээнээс давсан агаар дахь бохирдуулах бодис тодорхой хугацаагаар байхыг ойлгоно.

Хүлцэх агууламж гэж хүний эрүүл мэндэд сөрөг нөлөө үзүүлэхгүй байх агаар дахь химийн бохирдуулагчийн зөвшөөрөгдөх хэмжээг ойлгоно.

Зөвшөөрөгдөх түвшин гэж хүний эрүүл мэндэд сөрөг нөлөө үзүүлэхгүй байх агаар дахь физикийн бохирдуулагчийн зөвшөөрөгдөх түвшинг ойлгоно.

Аюулт үзэгдэл, осол

Гамшиг гэж аюулт үзэгдэл, техникийн холбогдолтой осол, алан хядах ажиллагаа, дэлбэрэлтийн улмаас олон хүний эрүүл

Transportation

Freight turnover is estimated by multiplying the total amount of transported cargo with the shipping distance/ km /;

Passenger turnover is measured by multiplying the numbers of the passengers with the travel distance;

Transferred tonne. kilometer refers to indicators converted different kinds of services performed through transportation into a unit or tonne-kilometers using particular coefficients.

Revenue from transportation is the income from the freight and passenger transportation and activities related to it.

Climate and air pollution

Air pollution is the presence of contaminant or pollutant substances in the air that do not disperse properly and that interfere with human health or welfare, or produce other harmful environmental effects and that are found to have content higher than the tolerable level.

Tolerable amount refers to the acceptable amount of chemical pollutants in the air that have not harmful effect on the human health.

Acceptable rate is the acceptable rate of the physical pollutants in the air that have not harmful effect on the human health.

Hazardous phenomena and disasters

Disasters mean loss of many human lives and livestock, immense damage to property and environment that exceeds

**Монгол Улсын нийгэм,
эдийн засгийн байдал**
(2013 оны эхний улирлын байдлаар)

**Social and economic situation of
Mongolia**
(As of the first quarter of 2013)

I. Нийгмийн үзүүлэлт

Улсын хэмжээнд 2013 оны эхний улиралд 18872 эх амаржиж, амьд төрсөн хүүхдийн тоо 18952 болж, өмнөх оны мөн үеийнхээс амаржсан эхийн тоо 1211 эхээр буюу 6.9 хувиар, хүүхдийн тоо 1215 хүүхдээр буюу 6.9 хувиар өссөн байна. өслөө.

Энэ оны эхний улиралд нялхсын эндэгдэл 311 болж, өмнөх оны мөн үеийнхээс 17 хүүхэд буюу 5.8 хувиар өсч, 1-5 хүртэлх насандаа 58 хүүхэд эндэж, 1 хүүхэд буюу 1.7 хувиар буурчээ.

Бүртгэлтэй ажилгүй иргэдийн тоо 2013 оны 3 дугаар сарын эцэст 35.2 мянга болж, өмнөх оны мөн үеийнхээс 14.9 мян.хүн буюу 29.7 хувиар буурчээ.

Нийгмийн даатгалд 2013 оны эхний улиралд 538.4 мян.хүн шимтгэл төлөгч, даатгуулагчаар бүртгэгдсэний 344.9 мянга буюу 64.1 хувь нь аж ахуйн нэгж, байгууллагынх, 193.5 мянга буюу 35.9 хувь нь төсөвт байгууллагынх байгаа бөгөөд өмнөх оны мөн үеийнхээс нийт шимтгэл төлөгч, даатгуулагчдын тоо 50.9 мянга буюу 10.4 хувь, үүнээс аж ахуйн нэгж, байгууллагынх 38.1 мянга буюу 12.4 хувь, төсөвт байгууллагынх 12.7 мянга буюу 7.0 хувиар нэмэгдсэн байна.

Нийгмийн халамжийн тэтгэвэрт 2013 оны эхний улиралд 53.7 мян.хүн хамрагдсан нь өмнөх оны мөн үеийнхээс 21 хүнээр нэмэгдэж, олгосон тэтгэврийн хэмжээ 9.5 тэрбум төг буюу 2 дахин нэмэгджээ.

Хүний хөгжил сангаас 2013 оны эхний улиралд 18 хүртэлх насны 868.1 мянган хүүхдэд 52.7 тэрбум төгрөгийг хүүхдийн мөнгөнд, 4.1 мянган ахмад настан, хөгжлийн бэрхшээлтэй иргэдэд 4.1 тэрбум төгрөгийг 1 сая төгрөгийн хишиг

I.Social indicators

In the first quarter of 2013, 18872 mothers delivered 18952 children (live births) increased by 1211 mothers or 6.9 percent, and 1215 children or 6.9 percent, compared to same period of the previous year.

In the first quarter of 2013, at national level infant mortality increased by 17 or 5.8 percent to 311, and child mortality aged 1-5 decreased by 1 or 1.7 percent to 58.

The number of unemployed reached 35.2 thousand at the end of March 2013, reflecting an decreased by 14.9 thous. persons or 29.7 percent compared to same period of the previous year.

In the first quarter of 2013, 538.4 thous.persons were registered as insurer, of which 344.9 thousand or 64.1 percent were those from the establishments, and 193.5 thousand or 35.9 percent from the government budgetary organization. Compared to same period of the previous year, the number of insurers increased by 50.9 thousand or 10.4 percent, of which the increased by 38.1 thousand or 12.4 percent from establishments, and increased by 12.7 thousand or 7.0 percent from government budgetary organization.

In the first quarter of 2013, social welfare pensions and benefits allocated to 53.7 thous.persons, showing an increase of 21 persons total amount of the allocated fund increased by 9.5 bln.tog or 2 times compared to same period of the previous year.

In the first quarter of 2013, a total of 52.7 bln.tog for distributed for children aged below 18 of 868.1 thous.persons by the Human Development Fund for children. For the one mln.tog cash allowances to allocated from The Human Development fund for the elderly and disabled, the fund paid out a total

хувьд зориулан олгожээ.

4.1 mln.tog.

Халдварт өвчнөөр 2013 оны эхний улиралд 10538 хүн өвчилж, өмнөх оны мөн үеийнхээс 458 хүн буюу 4.2 хувиар буурчээ. Энэ нь салхин цэцгээр өвчлөгчдийн тоо 606 хүн буюу 69.5 хувь, тэмбүүгээр өвчлөгчдийн тоо 422 хүн буюу 37.3 хувь, гахайн хавдраар өвчлөгчдийн тоо 526 хүн буюу 28.7 хувь, гонококкт халдвараар өвчлөгчдийн тоо 109 хүн буюу 8.9 хувиар өссөн хэдий ч вирүст гепатитаар өвчлөгчдийн тоо 1832 хүн буюу 64.7 хувиар буурснаас голлон шалтгаалжээ.

In the first quarter of 2013, the number of infectious disease cases was 10538 persons, decreased by 458 cases or 4.2 percent compared to same period of the previous year. The decrease in the number of viral hepatitis was mainly due to the diseases of 1832 persons or 64.7 percent. Although there was increases of 606 persons or 69.5 percent in syphilis and 422 persons or 37.3 percent in mumps and 526 persons or 28.7 percent in gonococcal infection.

Улсын хэмжээнд 2013 оны эхний улиралд 6165 гэмт хэрэг бүртгэгдсэн нь өмнөх оны мөн үеийнхээс 377 хэргээр буюу 6.5 хувиар өсчээ. Өмнөх оны мөн үеийнхээс нийт гэмт хэргийн тоо нэмэгдэхэд өмчлөх эрхийн эсрэг гэмт хэрэг (256), хүний амь бие эрүүл мэндийн эсрэг (144) зэрэг гэмт хэрэг өссөн нь голлон нөлөөлөв.

At national level, 6165 crimes were registered in the first quarter of 2013, reflecting an increase of 377 crimes or 6.5 percent compared to same period of the previous year. The increase in the number of crimes was mainly due to the increases in crime against the right of ownership (256), crime against human life and health (or physical well-being) (144) compared to same period of the previous year.

Бүртгэгдсэн гэмт хэргийн улмаас 2013 оны эхний улиралд 2076 хүн гэмтэж, 306 хүн нас барсан нь өмнөх оны мөн үеийнхээс гэмтсэн хүний тоо 167 буюу 8.7 хувиар нэмэгдэж, нас барсан хүний тоо 48 буюу 13.6 хувиар буурсан байна

In the first quarter of 2013, occurred crimes caused 2076 injuries and 306 deaths. The number of injuries up by 167 persons or 8.7 percent and death cases has decreased by 48 persons or 13.6 percent compared to same period of the previous year.

II. Макро эдийн засгийн үзүүлэлт

II. Macroeconomic indicators

Хэрэглээний үнийн улсын индекс (ХҮУИ) 2013 оны 3 дугаар сард өмнөх сарынхаас 0.8 хувь, оны эхнээс 3.6 хувь, өмнөх оны мөн үеийнхээс 9.8 хувиар өслөө. Ерөнхий индекс 2013 оны 3 дугаар сард өмнөх сарынхаас 0.8 хувиар өсөхөд хүнсний бараа, ундаа, усны бүлгийн үнэ дүнгээрээ 1.8 хувиар өссөн нь голлон нөлөөлжээ.

The national consumer price index in March 2013, increased by 0.8 percent compared to the previous month, 3.6 percent compared to the beginning of the year and 9.8 percent compared to same period of the previous year. The increase in national index compared to the previous month was mainly due to 0.8 percent increase in 1.8 percent food and non-alcoholic beverages.

Мөнгөний нийлүүлэлт (M2) 2013 оны 3 дугаар сарын эцэст 7293.7 тэрбум төг болж, өмнөх сарынхаас 55.7 тэрбум төг буюу 0.8 хувь, өмнөх оны мөн үеийнхээс 1188.9 тэрбум төг буюу 19.5 хувиар өсчээ.

According to the report of the Bank of Mongolia, money supply (broad money or M2) at the end of March 2013, reached to 7293.7 bln.tog, increased by 55.7 bln.tog or 0.8 percent compared to the previous month, and increased by 1188.9 bln.tog or

Гүйлгээнд байгаа бэлэн мөнгө 2013 оны 3 дугаар сарын эцэст 687.7 тэрбум төг болж, өмнөх сарынхаас 12.1 тэрбум төг буюу 1.8 хувь, өмнөх оны мөн үеийнхээс 39.3 тэрбум төг буюу 6.1 хувиар өсчээ.

Аж ахуйн нэгж, байгууллага, иргэдэд олгосон нийт зээлийн өрийн үлдэгдэл 2013 оны 3 дугаар сарын эцэст 7383.6 тэрбум төг болж, өмнөх сарынхаас 215.1 тэрбум төг буюу 3.0 хувь, өмнөх оны мөн үеийнхээс 1602.1 тэрбум төг буюу 27.7 хувиар өсчээ.

Хугацаа хэтэрсэн зээлийн өрийн үлдэгдэл 2013 оны 3 дугаар сарын эцэст 99.9 тэрбум төг болж, өмнөх сарынхаас 11.0 тэрбум төг буюу 9.9 хувиар буурч, өмнөх оны мөн үеийнхээс 38.5 тэрбум төг буюу 62.7 хувиар өсчээ.

Банкны системийн хэмжээгээр чанаргүй зээл 2013 оны 3 дугаар сарын эцэст 308.6 тэрбум төг болж, өмнөх сарынхаас 2.7 тэрбум төг буюу 0.9 хувиар өсч, өмнөх оны мөн үеийнхээс 11.6 тэрбум төг буюу 3.6 хувиар буурсан байна.

Үнэт цаасны арилжаагаар 2013 оны эхний улиралд 8.7 тэрбум төгрөгийн гүйлгээ хийгдэж, 14.2 сая ш үнэт цаас арилжигдсан байна.

Улсын нэгдсэн төсвийн тэнцвэржүүлсэн орлого, тусламжийн нийт хэмжээ 2013 оны эхний улиралд 1103.4 тэрбум төг, зарлага, эргэж төлөгдөх цэвэр зээлийн нийт хэмжээ 1019.7 тэрбум төг болж, улсын нэгдсэн төсвийн тэнцвэржүүлсэн нийт тэнцэл 83.7 тэрбум төгрөгийн ашигтай гарлаа.

Улсын нэгдсэн төсвийн урсгал орлого 2013 оны эхний улиралд 1103.2 тэрбум төг, урсгал зардал 986.9 тэрбум төг болж, тэнцвэржүүлсэн урсгал тэнцэл 116.3 тэрбум төгрөгийн ашигтай гарлаа. Татварын нийт орлого 46.5 тэрбум төг буюу 5.0 хувиар өсөхөд бусад татварын

19.5 percent compared to same period of the previous year.

At the end of March 2013, currency issued in circulation reached 687.7 bln.tog, increased by 12.1 bln.tog or 1.8 percent compared to the previous month and increased by 39.3 bln.tog or 6.1 percent compared to same period of the previous year.

Loans outstanding at the end of March 2013, amounted to 7383.6 bln.tog, up by 215.1 bln.tog or 3.0 percent compared to the previous month, and up by 1602.1 bln.tog or 27.7 percent compared to same period of the previous year.

Principals in arrears at the end of March 2013 reached 99.9 bln.tog, decreased by 11.0 bln.tog or 9.9 percent compared to the previous month, increased by 38.5 bln.tog or 62.7 percent compared to same period of the previous year.

At the end of March 2013, the non-performing loans over the bank system reached 308.6 bln.tog, showing increases of 2.7 bln.tog or 0.9 percent compared to the previous month and decreased by 11.6 bln.tog or 3.6 percent compared to same period of the previous year.

In the first quarter of 2013, trading and 14.2 mln.shares valued at 8.7 bln.tog were traded.

In the first quarter of 2013, total equilibrated revenue and grants of the General Government Budget amounted to 1103.4 bln.tog and total expenditure and net lending amounted to 1019.7 bln.tog, representing surplus of 83.7 bln.tog in the equilibrated balance of General Government Budget.

In the first quarter of 2013, current revenue of the General Government Budget amounted to 1103.2 bln.tog and current expenditure reached 986.9 bln.tog. Thus, the budget equilibrated current balance was in surplus of 116.3 bln.tog.

In the first quarter of 2013, tax revenue

орлого 63.2 тэрбум төг буюу 37.8 хувь, гадаад худалдааны татварын орлого 11.9 тэрбум төг буюу 16.6 хувиар буурсан хэдий ч нийгмийн даатгалын шимтгэлийн орлого 43.0 тэрбум төг буюу 32.3 хувь, дотоодын бараа, үйлчилгээний татварын орлого 42.6 тэрбум төг буюу 12.5 хувь, орлогын албан татварын орлого 33.4 тэрбум төг буюу 15.2 хувиар өссөн нь голлон нөлөөлжээ.

Татварын бус орлого 11.3 тэрбум төг буюу 10.4 хувиар өсөхөд хувьцааны ногдол ашгийн орлого 6.5 тэрбум төг буюу 63.1 хувь, төсөвт газрын өөрийн орлого 5.1 тэрбум төг буюу 9.6 хувь, бусад нэр заагдаагүй орлого 5.0 тэрбум төг буюу 37.9 хувиар буурсан хэдий ч газрын тосны орлого 20.3 тэрбум төг буюу 2.8 дахин, хүү, торгуулийн орлого 6.6 тэрбум төг буюу 63.6 хувь, навигацын орлого 1.1 тэрбум төг буюу 10.4 хувиар өссөн нь голлон нөлөөлсөн байна.

Улсын нэгдсэн төсвийн зарлага, эргэж төлөгдөх цэвэр зээлийн нийт хэмжээ 2013 оны эхний улиралд 1019.7 тэрбум төг болж, өмнөх оны мөн үеийнхээс 85.1 тэрбум төг буюу 7.7 хувиар буурахад бараа, үйлчилгээний зардал 104.2 тэрбум төг буюу 27.0 хувь, татаас ба шилжүүлгийн зардал 20.7 тэрбум төг буюу 4.5 хувиар өссөн хэдий ч хөрөнгийн зардал 180.6 тэрбум төг буюу 82.9 хувь, эргэж төлөгдөх цэвэр зээл 28.9 тэрбум төгрөгөөр буурсан нь голлон нөлөөлжээ.

Монгол Улс 2013 оны эхний улиралд дэлхийн 104 оронтой худалдаа хийж, гадаад худалдааны нийт бараа эргэлт 2014.2 сая ам.долл, үүнээс экспорт 809.2 сая ам.долл, импорт 1205.0 сая ам.долларт хүрчээ.

Гадаад худалдааны тэнцэл 2012 оны 3 дугаар сард 167.4 сая ам.долларын алдагдалтай гарсан бол 2013 оны 3 дугаар сард 90.7 сая ам.долларын алдагдалтай гарч, өмнөх оны мөн үеийнхээс 76.7 сая ам.долл буюу 45.8 хувиар буурчээ.

Өмнөх оны мөн үеийнхээс нийт бараа эргэлтийн хэмжээ 321.5 сая ам.долл

has expanded by 46.5 bln.tog or 5.0 percent. The increase was mainly due to the increases 43.0 bln.tog or 32.3 percent in social security contribution, 42.6 bln.tog or 12.5 percent in taxes on goods & services, 33.4 bln.tog or 15.2 percent in income tax, although there was decreases of 63.2 bln.tog or 37.8 percent in other tax, 11.9 bln.tog or 16.6 percent in taxes on foreign trades.

In the first quarter of 2013, non-tax revenue increased by 11.3 bln.tog or 10.4 percent. The increase was mainly due to the increases of 20.3 bln.tog or 2.8 times in revenues from oil petroleum, 6.6 bln.tog or 63.6 percent in revenues from interest, 1.1 bln.tog or 10.4 percent in navigation fee, This was mainly due to although there was decreases of 6.5 bln.tog or 63.1 percent in revenues from dividends, 5.1 bln.tog or 9.6 percent in revenues from budget entities and 5.0 bln.tog or 37.9 percent in revenues from others.

In the first quarter of 2013, total expenditure and net lending of the General Government Budget decreased by 85.1 bln.tog or 7.7 percent to 1019.7 bln.tog compared to same period of the previous year. This was mainly due to decreases of 180.6 bln.tog or 82.9 percent in capital expenditure, 28.9 bln.tog in times in lending minus repayments, although there was increases of 104.2 bln.tog or 27.0 percent in goods and services, 20.7 bln.tog or 4.5 percent in subsidies and transfers.

In the first quarter of 2013, Mongolia traded with 104 countries from all over the world and total external trade turnover reached 2014.2 mln.US dollars, of which exports made up 809.2 mln.US dollars and imports made up 1205.0 mln.US dollars.

External trade balance showed a deficit of 90.7 mln.US dollars in March 2013, while it was in deficit of 167.4 mln.US dollars in March 2012. Compared to same period of the previous year, deficit decreased by 76.7 mln.US dollars or 45.8 percent.

Total external trade turnover decreased by 321.5 mln.US dollars or 13.8 percent, of

буюу 13.8 хувь, үүний дотор импортын хэмжээ 252.9 сая ам.долл буюу 17.3 хувь, экспортын хэмжээ 68.6 сая ам.долл буюу 7.8 хувиар буурчээ.

Экспортын 96.3 хувийг эрдэс бүтээгдэхүүн, үнэт ба хагас үнэт чулуу, үнэт металл, гоёлын зүйлс, зоос, түүхий болон боловсруулсан арьс, шир, ангийн үс, тэдгээрээр хийсэн эдлэл, нэхмэл бүтээгдэхүүн, авто, агаарын ба усан замын тээврийн хэрэгсэл, тэдгээрийн эд анги эзэлж байна.

which imports down by 252.9 mln.US dollars or 17.3 percent, and exports down by 68.6 mln.US dollars or 7.8 percent, compared to same period of the previous year.

Mineral products, natural or cultured stones, precious metal, jewelry, coins, raw & processed hides, skins, fur & articles, animal origin products, textile articles and auto & air water transport vehicles & their spare parts thereof accounted for 96.3 percent of the total export value amount.

III.Эдийн засгийн салбарын үзүүлэлт

III. Economic sector indicators

Том малын зүй бус хорогдол 2013 оны эхний улиралд улсын хэмжээнд 243.6 мян. толгойд хүрч, өмнөх оны мөн үеийнхээс 120.6 мян.толгой буюу 98.1 хувиар өссөн байна. Том малын зүй бус хорогдлыг малын төрлөөр авч үзвэл адуу 11.5 мянга, үхэр 29.4 мянга, тэмээ 0.3 мянга, хонь 90.1 мянга, ямаа 112.3 мянга байна.

In the first quarter of 2013, at national level natural losses of adult animals up by 120.6 thous.heads or 98.1 percent to 243.6 thous.heads compared to same period of the previous year. Out of the losses of adult animals, 11.5 thousand were horses, 29.4 thousand were cows, 0.3 thousand were camels, 90.1 thousand were sheeps and 112.3 thousand were goats.

Аж үйлдвэрийн салбарын бүтээгдэхүүний нийт үйлдвэрлэл 2005 оны зэрэгцүүлэх үнээр, 2013 оны эхний улиралд 507.0 тэрбум төг болж, өмнөх оны мөн үеийнхээс 33.7 тэрбум төг буюу 7.1 хувиар өслөө. Энэхүү өсөлтөд уул уурхай, олборлох аж үйлдвэрийн салбарын газрын тос, алт зэрэг гол нэр төрлийн бүтээгдэхүүний үйлдвэрлэл 21.8 хувиас 2.1 дахин, боловсруулах аж үйлдвэрийн салбарын талх, металл цувимал, шар айраг, шингэн сүү, сүлжмэл эдлэл, жүүс, нарийн боов, хиаман төрлийн бүтээгдэхүүн, амтат ус ундаа, металл бэлдэц, нэхий дээл, самнасан ноолуур зэрэг нэр төрлийн бүтээгдэхүүний үйлдвэрлэл 3.8 хувиас 4.5 дахин нэмэгдсэн нь голлон нөлөөлжээ.

In the first quarter of 2013, the total industrial output increased by 33.7 bln.tog or 7.1 percent to 507.0 bln.tog (at 2005 constant prices) compared to same period of the previous year. The increase in the industrial output was mainly due to 21.8 percent and 2.1 times increases in maining and quarrying products crude petroleum, gold and 3.8 percent and 4.5 times production of major increases in manufacturing sector such as bread, metal foundries, beer, milk, knitted goods, juice, bakery products, kind of sausage, soft drinks, metal steel, sheepskin coat, combed down.

Барилга угсралт, их засварын ажил 2013 оны эхний улирлын байдлаар 27.4 тэрбум төг болж, 26.6 тэрбум төг буюу 97.1 хувь нь дотоодын, 0.8 тэрбум төг буюу 2.9 хувь нь гадаадын барилгын байгууллагуудад ногдож байна.

In the first quarter of 2013, a total of 27.4 bln.tog of construction and installation work were carried out at the national level, of which, 26.6 bln.tog or 97.1 percent of the work were executed by domestic entities and 0.8 bln.tog or 2.9 percent by foreign entities.

Барилга угсралт, их засварын ажил

The 4.3 bln.tog or 18.7 percent

өмнөх оны мөн үеийнхээс 4.3 тэрбум төг буюу 18.7 хувиар өсөхөд дотоодын байгууллагын гүйцэтгэсэн ажил 3.6 тэрбум төг буюу 15.7 хувиар нэмэгдсэн нь голлон нөлөөллөө.

Бүх төрлийн тээврээр 2013 оны эхний улиралд 8.0 сая т ачаа, давхардсан тоогоор 88.5 сая зорчигч тээвэрлэсэн нь өмнөх оны мөн үеийнхээс тээсэн ачаа 359.9 мян.т буюу 4.3 хувиар буурч, харин зорчигчдын тоо 12.4 сая хүн буюу 16.3 хувиар өсчээ.

Ус, цаг уурын хүрээлэнгийн мэдээгээр хамгийн их хур тунадас 2013 оны 3 дугаар сард Орхон аймгийн Баян-Өндөр суманд орж 20.2 мм-т хүрчээ. Энэ оны 3 дугаар сард Дорноговь аймгийн Хөвсгөл суманд хамгийн их температур 23.0 хэм, Завхан аймгийн Отгон суманд хамгийн бага температур -34.0 хэм байлаа. Салхины хурд Говь-Алтай аймгийн Бугат, Өмнөговь аймгийн Булган суманд 40 м/с хүрчээ.

Азотын давхар ислийн хоногийн дундаж агууламж 2013 оны 3 дугаар сард Улаанбаатар хотын Баруун дөрвөн замын орчимд 31 удаа, 13-р хороолол орчимд 30 удаа, 32-ын тойрог орчимд 17 удаа, Хархорин захын орчимд 11 удаа, 1-р хороолол орчимд 6 удаа, хүхэрлэг хийн хоногийн дундаж агууламж 32-ын тойрог орчимд 25 удаа, Баруун дөрвөн зам, 13-р хороолол орчимд тус бүр 17 удаа, 1-р хороолол орчимд 16 удаа, Хархорин захын орчимд 4 удаа, 10 микроноос бага хэмжээтэй тоосны агууламж Баруун дөрвөн замын орчимд 29 удаа, Хархорин захын орчимд 22 удаа, 13-р хороолол, 32-ын тойрог орчимд тус бүр 20 удаа, 2.5 микроноос бага хэмжээтэй тоосны агууламж Баруун дөрвөн замын орчимд 17 удаа агаарын чанарын стандарт дахь хүлцэх хэм хэмжээнээс давсан байна.

Аюулт үзэгдэл, осол 2013 оны эхний улиралд 1125 удаа гарсны улмаас

increase of construction and installation work compared to same period of the previous year was mainly due to the 3.6 bln.tog or 15.7 percent increase in works executed by domestic entities.

In the first quarter of 2013, 8.0 mln.tons freight and 88.5 mln.passengers (double counting) were carried by all types of transport, carried freight decreased by 359.9 mln.tons or 4.3 percent but passengers increased by 12.4 mln.persons or 16.3 percent compared to same period of the previous year.

According to the report of the Institute of Meteorology and Hydrology, maximum precipitation was registered in Bayanondor soum (20.2 mm) of Orkhon aimag in March 2013. In March 2013, Khovsgol soum of Dornogovi aimag had the highest air temperature (23°C), while Otgon soum of Zavkhan aimag had the lowest air temperature (-34°C). Wind speed reached 40.0 m/sec in Bugat soum of Govi-Altai aimag and Bulgan soum of Omnogobi aimag.

Daily average concentration of nitrogen dioxide exceeded 31 times around the West crossroad in Ulaanbaatar city, 30 times around the 13th micro district of Ulaanbaatar city, 17 times around the 32nd Toirog, 11 times around Kharkhorin market, 6 times around the 1st micro district, daily average concentration of sulphur dioxide exceeded 25 times around the 32nd Toirog, 17 times around the West crossroad and around the 13th micro district, 16 times around the 1st micro district, 4 times around the Kharkhorin market respectively particulate matter less than 10 micrograms exceeded 29 times around the West crossroad, 22 times around the Kharkhorin market, 20 times around the 13th micro district, around the 32nd Toirog particulate matter less than 2.5 micrograms exceeded 17 times around the West crossroad, carbon dioxide exceeded the maximum allowable concentration of air quality standard in March 2013.

In the first quarter of 2013, 1125 disasters and accidents occurred. As a result,

21 хүн амь насаа алдаж, 135.7 мян.толгой мал,амьтан хорогджээ. Энэ оны эхний улиралд объектын түймэр 1062 удаа, 3.5-аас дээш магнитудын газар хөдлөлт 21 удаа, мал, амьтны халдварт галзуу өвчин 17 удаа, ой, хээрийн түймэр, гол, нуурын усанд хүн унасан осол тус бүр 4 удаа, хүчтэй салхи шуурга, үер, бичил уурхайн нурангины осол тус бүр 3 удаа, химийн хорт бодисын алдагдалтай холбоотой ослын дуудлага, тэсэрч дэлбэрэх бодисын осол тус бүр 2 удаа, зуд, малын халдварт маеди весна өвчин, малын гоц халдварт цэцэг өвчин, сум галт хэрэгслийн осол тус бүр 1 удаа бүртгэгджээ. Аюулт үзэгдэл, ослын улмаас объектын түймэрт 5.2 тэрбум төгрөг, хүчтэй салхи шуурганд 350.1 сая төгрөг, мал, амьтны халдварт галзуу өвчинд 9.8 сая төгрөг, тэсэрч дэлбэрэх бодисын осолд 3.2 сая төгрөгийн хохирол иргэн болон байгууллагад учирсан байна.

21 people died, 135.7 thous.livestock and domestic animals had lost. By the types of disasters, 1062 times fires on possessions, 3.5 magnitude earthquake 21 times, 17 cases of domestic animal madness disease, 17 times of fires on forest and river and lake accidents, 3 times severe storm and floods and artisanal mining and rock falls, 2 times chemical substance usage and emergency calls, 1 times disaster, malignant anthrax and chemical substance usage, animal infections and slug firearms accidents occurred in the first quarter of 2013.

In the first quarter of 2013, estimated damage caused by the disasters and accidents amounted to 5.2 bln.tog, severe storms 350.1 mln.tog, domestic animal madness 9.8 mln.tog, malignant anthrax and chemical substance usage 3.2 mln.tog.

МОНГОЛ УЛСЫН ҮНДЭСНИЙ
СТАТИСТИКИЙН ХОРООНЫ ДАРГА

CHAIRMAN OF THE NATIONAL STATISTICAL
OFFICE OF MONGOLIA



С.МЭНДСАЙХАН

S.MENDSAIKHAN

2013 оны 4 дүгээр сарын 10
10 April, 2013

ҮНДСЭН ҮЗҮҮЛЭЛТҮҮД, жил бүрийн эхний улирлын байдлаар
MAIN INDICATORS, for the first quarter of selected years

Үзүүлэлтүүд	Indicators	2012 I-III	2013 I-III	2013 I-III 2012 I-III	%
Нийгмийн статистикийн үзүүлэлтүүд	Social statistical indicators				
Төрсөн хүүхдийн тоо (амьд төрөлт)	Number births (live births)	17 737	18 952	106,9	
Бүртгэлтэй ажилгүй иргэдийн тоо, 3 дугаар сарын эцэст, мян.хүн	Unemployment, end of the March, thous.persons	50,1	35,2	70,3	
Халдварт өвчнөөр өвчлөгчдийн тоо	Number of infectious disease cases	10 996	10 538	95,8	
Бүртгэгдсэн гэмт хэргийн тоо	Number of committed offences	5 788	6 165	106,5	
Макро эдийн засгийн статистикийн үзүүлэлтүүд	Macro economic statistical indicators				
Хэрэглээний үнийн улсын индексийн өөрчлөлт, оны эхнээс, хувиар	National consumer price index, from the beginning of the year, percent,	7,6	3,6	-	
Гүйлгээнд байгаа бэлэн мөнгө*, 3 дугаар сарын эцэст, тэрбум төг	Currency in circulation* end of the March, bln.tog	648.5**	687.7**	106,1	
Мөнгө M1* 3 дугаар сарын эцэст, тэрбум төг	Money M1* end of the March, bln.tog	1488.2**	1588.5**	106,7	
Мөнгө M2* 3 дугаар сарын эцэст, тэрбум төг	Money M2* end of the March, bln.tog	6 104,8	7293.7**	119,5	
Валютын зах зээлийн нэрлэсэн ханш, 3 дугаар сарын дундаж, 1 ам.доллар=төгрөг*	Average market exchange rate, in the March 1 USD=togrog*	1 333,3	1 404,4	105,3	
Улсын нэгдсэн төсвийн тэнцвэржүүлсэн орлого, оны үнээр, тэрбум төг	Equilibrated revenue of General Government, at current price, bln.tog	1 049,0	1 103,4	105,2	
Улсын нэгдсэн төсвийн зарлага, оны үнээр, тэрбум төг	Expenditure of General Government, at current price, bln.tog	1 104,8	1 019,7	92,3	
Улсын нэгдсэн төсвийн тэнцвэржүүлсэн нийт тэнцэл, тэрбум төг	General Government budget overall equilibrated balance, bln.tog	- 55,8	83,7	-	
Улсын нэгдсэн төсвийн урсгал орлого, оны үнээр, тэрбум төг	General Government current budget revenue, at current price, bln.tog	1 045,3	1 103,2	105,5	
Улсын нэгдсэн төсвийн урсгал зарлага, оны үнээр, тэрбум төг	General Government current budget expenditure, at current price, bln.tog	862,5	986,9	114,4	
Улсын нэгдсэн төсвийн тэнцвэржүүлсэн урсгал тэнцэл, тэрбум төг	General Government budget equilibrated current balance, bln.tog	182,8	116,3	63,6	
Экспорт, сая ам.долл	Exports, mln.USD	877,8	809,2	92,2	
Импорт, сая ам.долл	Imports, mln.USD	1 457,9	1 205,0	82,7	
Гадаад худалдааны тэнцэл, сая ам.долл	External trade balance, mln.USD	- 580,1	- 395,8	68,2	
Эдийн засгийн статистикийн үзүүлэлтүүд	Economic statistical indicators				
Бойжуулсан төл, мян.толгой	Number of survivals, thous.heads	3 774,2	4 027,0	106,7	
Хорогдсон том мал, мян.толгой	Losses of adult animals, thous.heads	123,0	243,6	198,0	
Аж үйлдвэрийн салбарын нийт үйлдвэрлэл, 2005 оны зэрэгцүүлэх үнээр, тэрбум төг	Gross industrial output, at 2005 constant prices, bln.tog	473,3	507,0	107,1	
Үүнээс:	Of which:				
-Уул уурхай, олборлох үйлдвэр	-Mining and quarrying	270,5	275,4	101,8	
-Боловсруулах аж үйлдвэр	-Manufacturing	130,4	154,5	118,5	
-Цахилгаан, дулааны эрчим хүч, усан хангамж	-Electricity, thermal energy and water supply	72,5	77,1	106,3	
Барилга угсралт, их засварын ажил, оны үнээр, сая төг	Total amount construction and capital repair, maintenance, at current price, mln.tog	23 110,4	27 422,0	118,7	
Бүх төрлийн тээврээр тээсэн ачаа, мян.т	Carried freight, by all types of transport thous.t	8 405,1	8 045,2	95,7	
Бүх төрлийн тээврээр зорчсон зорчигчид, мян.хүн	Carried passengers by all types of transport, thous.persons	76 092,0	88 470,1	116,3	

* Эх сурвалж: Монголбанкны статистикийн сарын мэдээлэл

* Source: Monthly statistical bulletin, Bank of Mongolia

** Тайлбар: Урьдчилсан гүйцэтгэлээр

* Note: Preliminary estimates

**I. ХҮН АМ
POPULATION**

1.1. ТӨРӨЛТ, НАС БАРАЛТ, ЕРДИЙН ЦЭВЭР ӨСӨЛТ, 1000 хүнд ногдохоор, аймаг, нийслэлээр,
жил бүрийн эхний улирлын байдлаар
*BIRTH, DEATH AND NATURAL INCREASE PER 1000 POPULATION, by aimags and the Capital,
as a first quarter of selected years*

Аймаг, нийслэл <i>Aimags and the Capital</i>	Төрөлт <i>Birth</i>			Нас баралт <i>Death</i>			Ердийн цэвэр өсөлт* <i>Natural increase</i>		
	2011 I-III	2012 I-III	2013 I-III	2011 I-III	2012 I-III	2013 I-III	2011 I-III	2012 I-III	2013 I-III
Бүгд/Total	5,7	6,5	6,8	1,5	1,6	1,5	4,2	4,9	5,3
Баруун бүс	Western region								
БӨ/ВО	5,0	7,1	7,2	0,9	1,3	1,2	4,1	5,8	6,0
ГО/ГО	5,5	6,7	6,6	1,1	1,6	1,4	4,4	5,1	5,2
ЗА/ЗА	4,7	6,0	5,4	1,5	1,7	1,6	3,2	4,3	3,8
УВ/УВ	5,6	6,5	7,1	1,3	1,7	1,5	4,3	4,8	5,6
ХО/КНО	5,6	7,4	7,0	1,2	1,5	1,4	4,4	5,9	5,6
Хангайн бүс	Khangai region								
АР/АР	5,3	5,8	6,1	1,4	1,6	1,4	3,9	4,2	4,7
БХ/ВКН	5,5	6,9	7,8	1,4	1,4	1,6	4,1	5,5	6,2
БУ/БУ	3,9	4,3	4,4	1,4	1,6	1,0	2,5	2,7	3,4
ОР/ОР	6,5	7,2	7,1	1,5	1,7	1,3	5,0	5,5	5,8
ӨВ/ОВ	4,9	6,3	6,5	1,5	1,7	1,6	3,4	4,6	4,9
ХӨ/КНС	6,2	7,1	7,3	1,7	2,1	1,8	4,5	5,0	5,5
Төвийн бүс	Central region								
ГС/GS	5,7	7,0	8,8	2,0	1,9	0,8	3,7	5,1	8,0
ДА/ДА	6,5	7,1	6,9	1,5	1,9	1,5	5,0	5,2	5,4
ДО/ДО	4,8	5,6	6,4	1,5	1,5	1,4	3,3	4,1	5,0
ДУ/ДУ	3,7	5,4	5,8	1,6	1,5	1,6	2,1	3,9	4,2
ӨМ/ОМ	6,2	4,9	6,1	1,6	1,2	1,2	4,6	3,7	4,9
СЭ/СЕ	4,5	4,8	4,5	1,2	1,6	1,1	3,3	3,2	3,4
ТӨ/ТО	2,3	3,3	3,2	1,1	1,3	1,1	1,2	2,0	2,1
Зүүн бүс	Eastern region								
ДД/DD	6,4	7,4	7,4	1,6	2,0	1,5	4,8	5,4	5,9
СҮ/SU	5,7	6,5	5,6	2,0	1,5	1,8	3,7	5,0	3,8
ХЭ/КНЕ	5,1	6,1	6,0	1,7	1,8	1,1	3,4	4,3	4,9
Улаанбаатар	Ulaanbaatar								
УБ/УБ	6,4	6,9	7,5	1,7	1,7	1,5	4,7	5,2	6,0

Тайлбар:

* Эрүүл мэндийн яамны төрөлт, нас баралтын мэдээг үндэслэн хүн амын өсөлтийг тооцож гаргав.

Note:

* The natural increase of population has calculated based on birth and death data produced by the Ministry of Health

**II. ХӨДӨЛМӨР
LABOUR**

2.1 АЖ ҮЙЛДВЭРИЙН САЛБАРТ АЖИЛЛАГЧДЫН ТОО, дэд салбараар, жил бүрийн 3 дугаар сарын эцэст
EMPLOYMENT IN INDUSTRY, by divisions, at the end of March of the selected years

Аж үйлдвэрийн салбар	Industrial division	2012 III	2013 III	2013 III 2012 III %
Аж үйлдвэрийн салбар	Industrial division	54 862	57 951	105,6
Уул уурхай, олборлох аж үйлдвэр	Mining and quarrying	17 306	18 151	104,9
Нүүрс олборлолт	Mining of coal and lignite, extraction of peat	6 702	7 819	116,7
Газрын тос олборлолт	Extraction of crude petroleum	534	578	108,2
Металлын хүдэр олборлолт	Mining of metal ores	8 309	8 013	96,4
Бусад ашигт малтмал олборлолт	Other mining and quarrying	1 761	1 741	98,9
Боловсруулах аж үйлдвэр	Manufacturing	23 164	25 176	108,7
Хүнсний бүтээгдэхүүн, ундаа үйлдвэрлэл	Manufacture of food products and beverages	9 661	10 827	112,1
Мах, загас, жимс, ногоо, өөх, тос боловсруулалт	Production, processing and preserving of meat, fish, fruit, vegetables, oils, fats	1 189	1 326	111,5
Сүү, сүүн бүтээгдэхүүн үйлдвэрлэл	Manufacture of dairy products	675	861	127,6
Үр тарианы гурил, цардуул, малын тэжээл үйлдвэрлэл	Manufacture of grain mill products, starches, starch products, and prepared animal feeds	625	1 125	180,0
Хүнсний бусад бүтээгдэхүүн үйлдвэрлэл	Manufacture of other food products	3 621	3 765	104,0
Ундаа үйлдвэрлэл / согтууруулах ундаа ороод /	Manufacture of beverages / includes alcohol drinks/	3 551	3 750	105,6
Тамхи үйлдвэрлэл	Manufacture of tobacco products	146	128	87,7
Нэхмэлийн үйлдвэрлэл	Manufacture of textiles	3 999	4 443	111,1
Хувцас үйлдвэрлэл, үслэг арьс боловсруулалт	Manufacture of wearing apparel, dressing and dyeing of fur	1 242	1 404	113,0
Арьс, шир боловсруулах, ширэн эдлэл, гутал үйлдвэрлэл	Tanning, dressing of leather, manufacture of luggage, handbags, saddlery harness, footwear	323	594	183,9
Мод, модон эдлэл үйлдвэрлэл	Manufacture of wood and wooden products	854	884	103,5
Цаас, цаасан бүтээгдэхүүн үйлдвэрлэл	Manufacture of paper and paper products	369	348	94,3
Нийтлэх, хэвлэх, дуу бичлэг хийх ажиллагаа	Publishing, printing and reproduction of recorded media	1 023	1 038	101,5
Кокс, шахмал түлш үйлдвэрлэл	Manufacture of coke and briquette	160	211	131,9
Химийн бүтээгдэхүүн үйлдвэрлэл	Manufacture of chemicals and chemical products	1 190	1 244	104,5
Резин болон хуванцар бүтээгдэхүүн үйлдвэрлэл	Manufacture of rubber and plastics products	111	175	157,7
Төмөрлөг бус эрдэс бодисоор хийсэн эдлэл үйлдвэрлэл	Production of other non-metallic mineral products	1 814	1 636	90,2
Төмрийн үйлдвэрлэл	Manufacture of basic metals	1 481	1 589	107,3
Машин, тоног төхөөрөмжөөс бусад төмөр эдлэл үйлдвэрлэл	Manufacture of fabricated metal products, except machinery	238	226	95,0
Бичиг хэргийн болон тооцоолох техник үйлдвэрлэл	Manufacture of office accounting and computing	43	45	104,7
Цахилгаан хэрэгсэл үйлдвэрлэл	Manufacture of electrical and apparatus	47	17	36,2
Эмнэлгийн багаж хэрэгсэл, нарийн хэмжүүр, хараа зүйн хэрэгсэл үйлдвэрлэл	Manufacture of medical precision and optical instruments	102	59	57,8
Тээврийн бусад хэрэгсэл үйлдвэрлэл	Manufacture of other transport equipment	123	135	109,8
Тавилга үйлдвэрлэл, боловсруулах үйлдвэрийн бусад	Manufacture of furniture others	238	173	72,7
Цахилгаан, дулааны эрчим хүч үйлдвэрлэл, усан хангамж	Electricity, thermal energy and water supply	14 392	14 624	101,6
Цахилгаан, дулаан, уур үйлдвэрлэл	Electricity, thermal energy, steam	10 955	11 140	101,7
Ус ариутгал, усан хангамж	Collection, purification and distribution of water	3 437	3 484	101,4

Бүлэг 2. Хөдөлмөр

2.2 АЖ ҮЙЛДВЭРИЙН САЛБАРЫН ХӨДӨЛМӨРИЙН БҮТЭЭМЖ*, дэд салбараар, 2005 оны зэрэгцүүлэх үнээр, жил бүрийн эхний улирлын байдлаар
 LABOUR PRODUCTIVITY OF INDUSTRIAL SECTOR *, by divisions, at 2005 constant prices, by the first quarter of selected years

Аж үйлдвэрийн салбар	Industrial division	мян.төг thous.tog		
		2012 I-III	2013 I-III	2013 I-III 2012 I-III %
Аж үйлдвэрийн салбар	Industrial division	8 771,4	8 810,0	100,4
Уул уурхай, олборлох аж үйлдвэр	Mining and quarrying	16 428,2	15 113,4	92,0
Нүүрс олборлолт	Mining of coal and lignite, extraction of peat	10 510,3	8 051,1	76,6
Газрын тос олборлолт	Extraction of crude petroleum	89 036,2	80 541,2	90,5
Металлын хүдэр олборлолт	Mining of metal ores	19 740,5	19 098,3	96,7
Бусад ашигт малтмал олборлолт	Other mining and quarrying	2 756,5	1 678,1	60,9
Боловсруулах аж үйлдвэр	Manufacturing	5 656,7	6 236,5	110,2
Хүнсний бүтээгдэхүүн, ундаа үйлдвэрлэл	Manufacture of food products and beverages	7 767,7	7 429,8	95,7
Мах, загас, жимс, ногоо, өөх, тос боловсруулалт	Production, processing and preserving of meat, fish, fruit, vegetables, oils, fats	2 985,6	2 548,4	85,4
Сүү, сүүн бүтээгдэхүүн үйлдвэрлэл	Manufacture of dairy products	8 448,1	7 382,3	87,4
Үр тарианы гурил, цардуул, малын тэжээл үйлдвэрлэл	Manufacture of grain mill products, starches, starch products, and prepared animal feeds	10 700,1	7 189,9	67,2
Хүнсний бусад бүтээгдэхүүн үйлдвэрлэл	Manufacture of other food products	2 143,6	2 476,0	115,5
Ундаа үйлдвэрлэл / согтууруулах ундаа ороод /	Manufacture of beverages / includes alcohol drinks/	14 490,7	14 116,1	97,4
Тамхи үйлдвэрлэл	Manufacture of tobacco products	15 866,0	14 289,9	90,1
Нэхмэлийн үйлдвэрлэл	Manufacture of textiles	3 056,0	3 650,5	119,5
Хувцас үйлдвэрлэл, үслэг арьс боловсруулалт	Manufacture of wearing apparel, dressing and dyeing of fur	1 073,6	1 183,9	110,3
Арьс, шир боловсруулах, ширэн эдлэл, гутал үйлдвэрлэл	Tanning, dressing of leather, manufacture of luggage, handbags, saddlery harness, footwear	900,7	4 534,4	503,4
Мод, модон эдлэл үйлдвэрлэл	Manufacture of wood and wooden products	621,2	774,0	124,6
Цаас, цаасан бүтээгдэхүүн үйлдвэрлэл	Manufacture of paper and paper products	2 339,9	2 172,0	92,8
Нийтлэх, хэвлэх, дуу бичлэг хийх ажиллагаа	Publishing, printing and reproduction of recorded media	2 439,7	3 310,9	135,7
Кокс, шахмал түлш үйлдвэрлэл	Manufacture of coke and briquette	86 904,9	127 143,9	146,3
Химийн бүтээгдэхүүн үйлдвэрлэл	Manufacture of chemicals and chemical products	4 332,6	4 554,4	105,1
Резин болон хуванцар бүтээгдэхүүн үйлдвэрлэл	Manufacture of rubber and plastics products	4 475,4	10 591,6	236,7
Төмөрлөг бус эрдэс бодисоор хийсэн эдлэл үйлдвэрлэл	Production of other non-metallic mineral products	1 606,4	967,8	60,2
Төмрийн үйлдвэрлэл	Manufacture of basic metals	7 388,5	7 486,6	101,3
Машин, тоног төхөөрөмжөөс бусад төмөр эдлэл үйлдвэрлэл	Manufacture of fabricated metal products, except machinery	16,8	28,4	168,7
Бичиг хэргийн болон тооцоолох техник үйлдвэрлэл	Manufacture of office accounting and computing	35 420,9	1 636,2	4,6
Цахилгаан хэрэгсэл үйлдвэрлэл	Manufacture of electrical apparatus	21 744,6	1 903,8	8,8
Эмнэлгийн багаж хэрэгсэл, нарийн хэмжүүр, хараа зүйн хэрэгсэл үйлдвэрлэл	Manufacture of medical precision and optical instruments	22,2	23,6	106,3
Тээврийн бусад хэрэгсэл үйлдвэрлэл	Manufacture of other transport equipment	973,6	758,6	77,9
Тавилга үйлдвэрлэл, боловсруулах үйлдвэрийн бусад	Manufacture of furniture others	928,0	849,0	91,5
Цахилгаан, дулааны эрчим хүч үйлдвэрлэл, усан хангамж	Electricity, thermal energy and water supply	5 016,9	5 296,4	105,6
Цахилгаан, дулаан, уур үйлдвэрлэл	Electricity, thermal energy, steam	6 247,8	6 626,8	106,1
Ус ариутгал, усан хангамж	Collection, purification and distribution of water	1 027,5	1 028,7	100,1

* Нэг ажиллагчид ногдох нийт үйлдвэрлэл (Ажиллагчдын тоо эхний улирлын дунджаар).

* Gross output per employees (Employment number is the employment average number of first quarter).

2.3 БҮРТГЭЛТЭЙ АЖИЛГҮЙ ИРГЭДИЙН ТОО*, бүс, аймаг, нийслэлээр, жил бүрийн 3 дугаар сарын эцэст
 NUMBER OF REGISTERED UNEMPLOYED*, by regions, aimags and the Capital, at the end March of selected years

Аймаг, нийслэл <i>Aimags and the Capital</i>	2012 III	Эмэгтэй <i>Female</i>	2013 III	Эмэгтэй <i>Female</i>	2013 III
					2012 III
Дүн / Total	50 068	24 035	35 212	18 035	70,3
Баруун бүс/ Western region	7 103	3 296	5 348	2 879	75,3
БӨ / BO	1 427	510	935	419	65,5
ГО / GO	879	486	790	498	89,9
ЗА / ZA	1 825	857	850	516	46,6
УВ / UV	747	345	1 168	646	156,4
ХО / KHO	2 225	1 098	1 605	800	72,1
Хангайн бүс/ Khangai region	11 993	5 400	7 691	3 785	64,1
АР / AR	2 171	1 062	1 968	845	90,6
БХ / BKH	1 805	669	793	480	43,9
БУ / BU	692	338	345	209	49,9
ОР / OR	2 224	1 094	639	331	28,7
ӨВ / OV	2 338	984	1 577	861	67,5
ХӨ / KHS	2 763	1 253	2 369	1 059	85,7
Төвийн бүс/ Central region	8 104	3 813	6 438	3 291	79,4
ГС / GS	256	126	162	98	63,3
ДА / DA	2 364	1 138	1 775	883	75,1
ДО / DO	836	261	979	450	117,1
ДУ / DU	831	455	397	222	47,8
ӨМ / OM	891	340	577	267	64,8
СЭ / SE	1 531	769	1 108	622	72,4
ТӨ / TO	1 395	724	1 440	749	103,2
Зүүн бүс/ Eastern region	4 875	2 555	3 708	1 906	76,1
ДД / DD	2 001	995	1 764	817	88,2
СҮ / SU	1 554	843	831	495	53,5
ХЭ / KHE	1 320	717	1 113	594	84,3
Улаанбаатар/ Ulaanbaatar	17 993	8 971	12 027	6 174	66,8
УБ / UB	17 993	8 971	12 027	6 174	66,8

* Хөдөлмөрийн яамны сар бүрийн мэдээгээр

* Monthly report of the Ministry of Labour

Бүлэг 2. Хөдөлмөр

2.4 БҮРТГЭЛТЭЙ АЖИЛГҮЙ ИРГЭДИЙН ТОО*, насны бүлгээр, 2013 оны 3 дугаар сарын эцэст
 NUMBER OF REGISTERED UNEMPLOYED*, by age group, at the end of March, 2013

Аймаг, нийслэл <i>Aimags and the Capital</i>	Бүгд <i>Total</i>		Үүнээс: Насны бүлгээр <i>Of which: By age groups</i>							
			15-24		25-34		35-44		45-59	
	Эмэгтэй <i>Female</i>	Эмэгтэй <i>Female</i>	Эмэгтэй <i>Female</i>	Эмэгтэй <i>Female</i>	Эмэгтэй <i>Female</i>	Эмэгтэй <i>Female</i>	Эмэгтэй <i>Female</i>	Эмэгтэй <i>Female</i>	Эмэгтэй <i>Female</i>	
Дүн / Total	35 212	18 035	6 729	3 269	14 108	7 684	8 651	4 505	5 724	2 577
Баруун бүс/ Western region	5 348	2 879	922	521	2 064	1 165	1 482	811	880	382
БӨ / BO	935	419	131	60	357	181	290	121	157	57
ГО / GO	790	498	171	111	340	207	167	119	112	61
ЗА / ZA	850	516	137	79	316	203	251	159	146	75
УВ / UV	1 168	646	181	116	368	203	358	203	261	124
ХО / KHO	1 605	800	302	155	683	371	416	209	204	65
Хангайн бүс/ Khangai region	7 691	3 785	1 625	769	3 303	1 763	1 863	908	900	345
АР / AR	1 968	845	277	78	1 119	517	503	223	69	27
БХ / BKH	793	480	188	107	305	198	186	121	114	54
БУ / BU	345	209	66	39	118	68	94	63	67	39
ОР / OR	639	331	155	64	284	167	141	78	59	22
ӨВ / OV	1 577	861	548	304	472	276	326	176	231	105
ХӨ / KHS	2 369	1 059	391	177	1 005	537	613	247	360	98
Төвийн бүс/ Central region	6 438	3 291	1 257	615	2 464	1 304	1 599	863	1 118	509
ГС / GS	162	98	43	25	73	47	27	16	19	10
ДА / DA	1 775	883	306	149	671	361	438	218	360	155
ДО / DO	979	450	161	71	418	196	217	117	183	66
ДУ / DU	397	222	78	45	133	80	103	54	83	43
ӨМ / OM	577	267	187	79	196	92	119	63	75	33
СЭ / SE	1 108	622	224	126	426	240	305	173	153	83
ТӨ / TO	1 440	749	258	120	547	288	390	222	245	119
Зүүн бүс/ Eastern region	3 708	1 906	715	306	1 574	896	814	418	605	286
ДД / DD	1 764	817	407	154	740	362	330	159	287	142
СҮ / SU	831	495	158	81	426	293	156	81	91	40
ХЭ / KHE	1 113	594	150	71	408	241	328	178	227	104
Улаанбаатар/ Ulaanbaatar	12 027	6 174	2 210	1 058	4 703	2 556	2 893	1 505	2 221	1 055
УБ / UB	12 027	6 174	2 210	1 058	4 703	2 556	2 893	1 505	2 221	1 055

* Хөдөлмөрийн яамны сар бүрийн мэдээгээр

* Monthly report of the Ministry of Labour

2.5 ШИНЭЭР БҮРТГҮҮЛСЭН БОЛОН АЖИЛД ОРСОН АЖИЛГҮЙ ИРГЭДИЙН ТОО*, бүс, аймаг, нийслэлээр,
 жил бүрийн эхний улирлын байдлаар
 NUMBER OF UNEMPLOYED WHO NEWLY REGISTERED AND ACQUIRED A JOB*, by regions,
 aimags and the Capital, as a first quarter of the selected years

Аймаг, нийслэл <i>Aimags and the Capital</i>	Шинээр бүртгүүлсэн ажилгүй иргэд <i>Number of newly registered unemployed</i>			Бүртгэлтэй ажилгүй иргэдээс ажилд орсон хүн <i>Number of person acquired a job out of registered unemployed</i>		
	2012 I-III	2013 I-III	$\frac{2013 \text{ I-III}}{2012 \text{ I-III}} \%$	2012 I-III	2013 I-III	$\frac{2013 \text{ I-III}}{2012 \text{ I-III}} \%$
Дүн / Total	14 320	14 442	100,9	4 821	6 774	140,5
Баруун бүс/ Western region	1 703	2 209	129,7	665	1 101	165,6
БӨ / BO	541	642	118,7	104	218	209,6
ГО / GO	289	500	173,0	197	185	93,9
ЗА / ZA	478	254	53,1	110	310	281,8
УВ / UV	143	420	293,7	177	232	131,1
ХО / KHO	252	393	156,0	77	156	202,6
Хангайн бүс/ Khangai region	2 537	2 746	108,2	481	1 015	211,0
АР / AR	115	437	380,0	49	213	434,7
БХ / BKH	497	401	80,7	1	237	-
БУ / BU	673	226	33,6	59	12	20,3
ОР / OR	404	394	97,5	180	63	35,0
ӨВ / OV	420	944	224,8	110	183	166,4
ХӨ / KHS	428	344	80,4	82	307	374,4
Төвийн бүс/ Central region	2 756	2 306	83,7	743	856	115,2
ГС / GS	101	106	105,0	42	41	97,6
ДА / DA	730	468	64,1	273	444	162,6
ДО / DO	295	181	61,4	115	91	79,1
ДУ / DU	257	25	9,7	64	5	7,8
ӨМ / OM	282	464	164,5	96	42	43,8
СЭ / SE	446	536	120,2	50	107	214,0
ТӨ / TO	645	526	81,6	103	126	122,3
Зүүн бүс/ Eastern region	1 761	505	28,7	526	174	33,1
ДД / DD	370	214	57,8	44	42	95,5
СҮ / SU	855	90	10,5	155	37	23,9
ХЭ / KHE	536	201	37,5	327	95	29,1
Улаанбаатар/ Ulaanbaatar	5 563	6 676	120,0	2 406	3 628	150,8
УБ / UB	5 563	6 676	120,0	2 406	3 628	150,8

* Хөдөлмөрийн яамны сар бүрийн мэдээгээр

* Monthly report of the Ministry of Labour

Бүлэг 2. Хөдөлмөр

2.6 АЖЛЫН ШИНЭ БАЙРАНД АЖИЛД ОРСОН ХҮНИЙ ТОО*, насны бүлэг, хүйс, бүс, аймаг, нийслэлээр, 2013 оны эхний улирлын байдлаар
 NUMBER OF PERSONS HAVE ACQUIRED A JOB AT THE NEW WORKPLACES*, by age group, sex, regions, aimags and the Capital, as a first quarter of the year 2013

Аймаг, нийслэл Aimags and the Capital	Бүгд		Үүнээс: Насны бүлгээр Of which: By age groups									
			15-24		25-34		35-44		45-59		60+	
	Total	Эмэгтэй Female		Эмэгтэй Female		Эмэгтэй Female		Эмэгтэй Female		Эмэгтэй Female		Эмэгтэй Female
Дүн / Total	7 690	3 820	1 308	584	2 928	1 472	1 866	969	1 467	749	121	46
Баруун бүс/ Western region	943	475	168	63	366	199	228	117	168	91	13	5
БӨ / BO	242	97	55	25	94	44	53	17	40	11	-	-
ГО / GO	199	87	48	12	82	39	47	24	20	11	2	1
ЗА / ZA	309	197	32	17	96	67	88	53	82	56	11	4
УВ / UV	113	72	9	6	53	37	27	17	24	12	-	-
ХО / KHO	80	22	24	3	41	12	13	6	2	1	-	-
Хангайн бүс/ Khangai region	1 361	642	162	73	543	258	393	207	248	101	15	3
АР / AR	199	74	38	15	86	30	45	19	27	8	3	2
БХ / BKH	182	105	25	12	72	42	57	38	28	13	-	-
БУ / BU	19	11	1	1	12	6	3	2	3	2	-	-
ОР / OR	268	142	32	13	112	71	70	35	53	22	1	1
ӨВ / OV	367	193	43	24	110	57	116	69	87	43	11	-
ХӨ / KHS	326	117	23	8	151	52	102	44	50	13	-	-
Төвийн бүс/ Central region	943	441	168	68	441	204	236	114	91	54	7	1
ГС / GS	29	26	4	3	10	9	11	10	4	4	-	-
ДА / DA	324	129	35	9	180	74	89	35	20	11	-	-
ДО / DO	89	52	12	5	30	21	19	9	25	17	3	-
ДУ / DU	48	23	9	4	15	10	18	5	6	4	-	-
ӨМ / OM	187	85	36	20	107	46	34	14	8	5	2	-
СЭ / SE	200	98	54	20	75	34	50	32	19	11	2	1
ТӨ / TO	66	28	18	7	24	10	15	9	9	2	-	-
Зүүн бүс/ Eastern region	207	119	45	23	79	49	54	28	27	17	2	2
ДД / DD	66	37	11	4	26	16	18	12	9	3	2	2
СҮ / SU	36	25	8	5	17	12	6	4	5	4	-	-
ХЭ / KHE	105	57	26	14	36	21	30	12	13	10	-	-
Улаанбаатар/ Ulaanbaatar	4 236	2 143	765	357	1 499	762	955	503	933	486	84	35
УБ / UB	4 236	2 143	765	357	1 499	762	955	503	933	486	84	35

* Хөдөлмөрийн яамны сар бүрийн мэдээгээр
 * Monthly report of the Ministry of Labour

2.7 АЖЛЫН ШИНЭ БАЙРАНД АЖИЛД ОРСОН ХҮНИЙ ТОО*, салбараар, 2013 оны эхний улирлын байдлаар
NUMBER OF PERSONS HAVE ACQUIRED A JOB AT THE NEW WORKPLACES,*
by divisions, as a first quarter of 2013

Салбар	Divisions	Бүгд	Эмэгтэй Female
БҮГД	TOTAL	7 690	3 820
Үүнээс:	Of which:		
Хөдөө аж ахуй, ойн аж ахуй, загас барилт, ан агнуур	<i>Agriculture, forestry, fishing & hunting</i>	399	189
Уул уурхай, олборлолт	<i>Mining & quarrying</i>	333	101
Боловсруулах үйлдвэрлэл	<i>Manufacturing</i>	1 098	531
Цахилгаан, хий, уур, агааржуулалт	<i>Electricity, gas, steam and air conditioning supply</i>	109	15
Усан хангамж; бохир ус зайлуулах систем, хог, хаягдлын менежмент болон цэвэрлэх үйл ажиллагаа	<i>Water supply; sewerage, waste management and remediation activities</i>	103	28
Барилга	<i>Construction</i>	1 348	470
Бөөний болон жижиглэн худалдаа, машин, мотоциклийн засвар үйлчилгээ	<i>Wholesale & retail trade, repair of motor vehicles and motorcycles</i>	799	455
Тээвэр ба агуулахын үйл ажиллагаа	<i>Transportation and storage</i>	391	121
Зочид буудал, байр, сууц болон нийтийн хоолны үйлчилгээ	<i>Accommodation and food service activities</i>	219	158
Мэдээлэл, холбоо	<i>Information, communication</i>	106	42
Санхүүгийн болон даатгалын үйл ажиллагаа	<i>Financial and insurance activities</i>	216	137
Үл хөдлөх хөрөнгийн үйл ажиллагаа	<i>Real estate activities</i>	34	12
Мэргэжлийн шинжлэх ухаан болон техникийн үйл ажиллагаа	<i>Professional, scientific and technical activities</i>	25	10
Удирдлагын болон дэмжлэг үзүүлэх үйл ажиллагаа	<i>Administrative and support service activities</i>	223	124
Төрийн удирдлага ба батлан хамгаалах үйл ажиллагаа, албан журмын нийгмийн хамгаалал	<i>Public administration and defence; compulsory social insurancy</i>	655	374
Боловсрол	<i>Education</i>	437	288
Хүний эрүүл мэнд ба нийгмийн халамжийн үйл ажиллагаа	<i>Human health and social work activities</i>	273	202
Урлаг, үзвэр, тоглоом наадам	<i>Arts, entertainment and recreation</i>	24	15
Үйлчилгээний бусад үйл ажиллагаа	<i>Other service activities</i>	853	524
Хүн хөлслөн ажиллуулдаг өрхийн үйл ажиллагаа	<i>Activities of households as employers</i>	42	22
Олон улсын байгууллага, суурин төлөөлөгчийн үйл ажиллагаа	<i>Activities of extraterritorial organizations and bodies</i>	3	2

* Хөдөлмөрийн яамны сар бүрийн мэдээгээр

* Monthly report of the Ministry of Labour

Бүлэг 3. Нийгмийн даатгал, нийгмийн халамж

III. НИЙГМИЙН ДААТГАЛ, ХАЛАМЖ
SOCIAL INSURANCE AND WELFARE

3.1 НИЙГМИЙН ДААТГАЛЫН САНГИЙН ОРЛОГО, ЗАРЛАГА, төрлөөр, жил бүрийн эхний улирлын байдлаар
REVENUE AND EXPENDITURE OF SOCIAL INSURANCE FUND, by types, as a first quarter of the selected years

	2011 I-III	2012 I-III	2013 I-III	2013 III 2012 III %
Нийгмийн даатгалын сангийн орлого, сая төг	161 154.6	221 692.2	307 936,7	138,9
Yүнээс:				
Тэтгэврийн даатгалын сангийн	116 726.7	154 895.1	229 597,2	148,2
Тэтгэмжийн даатгалын сангийн	5 531.4	7 501.9	14 616,7	194,8
Эрүүл мэндийн даатгалын сангийн	25 556.2	39 985.6	41 710,6	104,3
YOMШӨ*-ний даатгалын сангийн	8 123.4	12 715.8	15 901,7	125,1
Ажилгүйдлийн даатгалын сангийн	5 216.9	6 593.8	6 110,5	92,7
Нийгмийн даатгалын сангийн зарлага, сая төг	144 536.3	156 656.7	270 030.5	172,4
Yүнээс:				
Тэтгэврийн даатгалын сангийн	111 498.3	118 903.3	215 815,5	181,5
Тэтгэмжийн даатгалын сангийн	6 575.3	8 912.6	12 907,1	144,8
Эрүүл мэндийн даатгалын сангийн	18 860.5	22 025.0	27 642,1	125,5
YOMШӨ*-ний даатгалын сангийн	5 060.9	5 277.5	7 542,5	142,9
Ажилгүйдлийн даатгалын сангийн	2 541.3	1 538.3	6 123,3	398,1

Тайлбар: * YOMШӨ - Үйлдвэрлэлийн осол, мэргэжлээс шалтгаалах өвчин

Note: * IAOD - Industrial accident and occupational disease

3.2 НИЙГМИЙН ДААТГАЛД ЗААВАЛ ДААТГУУЛАГЧДЫН ТОО, ОЛГОСОН ТЭТГЭВРИЙН ХЭМЖЭЭ,
тэтгэврийн төрлөөр, жил бүрийн эхний улирлын байдлаар
NUMBER OF INSURED PERSONS FOR COMPULSORY SOCIAL INSURANCE AND PENSION ALLOCATED,
by types of pensions, as a first quarter of the selected years

	2011 I-III	2012 I-III	2013 I-III	2013 III 2012 III %
1. Заавал даатгуулагчдын тоо	424 209	487 500	538 384	110,4
Yүнээс:				
Аж ахуйн нэгж, байгууллага	252 449	306 743	344 892	112,4
Төсөвт байгууллага*	171 760	180 757	193 492	107,0
2. Олгосон тэтгэвэр, сая төг	109 294.0	114 715.9	200 375,0	174,7
Yүнээс:				
Өндөр настны	80 682.6	83 861.4	147 517,7	175,9
Хөгжлийн бэрхшээлтэй иргэдийн	13 517.3	13 280.3	24 100,7	181,5
Тэжээгчээ алдсаны	7 697.4	6 647.8	11 368,4	171,0
Цэргийн	7 396.7	10 926.4	17 388,2	159,1

Эх үүсвэр: Нийгмийн даатгалын ерөнхий газрын мэдээ

Source: Report of the General Authority for Social Insurance

Тайлбар: * - Төсөвт байгууллагаас нийгмийн даатгалын шимтгэл төлж байгаа нийт хүний тоонд өөр ажилд шилжсэн, тэтгэвэр тогтоолгосон, ажлаас чөлөөлөгдсөн даатгуулагчдыг хамруулсан болно.

Note: * - The number of total insurers, who pay social insurance contribution from the budget organizations has included insurers even they have shifted to another job, retired and released.

3.3 НИЙГМИЙН ХАЛАМЖИЙН ҮЙЛЧИЛГЭЭНД ХАМРАГДСАН ХҮНИЙ ТОО, ОЛГОСОН ТЭТГЭВЭР,
ТЭТГЭМЖИЙН ХЭМЖЭЭ, төрлөөр, жил бүрийн эхний улирлын байдлаар
NUMBER OF PERSONS RECEIVED SOCIAL WELFARE SERVICES, by types, as a first quarter of the selected years

		Хүний тоо			Олгосон тэтгэвэр, тэтгэмж сая.төг		
		Number of persons			Total granted pensions, mln.tog		
		2011 I-III	2012 I-III	2013 I-III	2011 I-III	2012 I-III	2013 I-III
1. Нийгмийн халамжийн тэтгэвэр, тэтгэмж	Social welfare pensions and allowances	146 914	159 667	150 060	15 511.6	16 728.8	30 875,4
Халамжийн тэтгэвэр	Long-term pensions	51 250	53 700	53 721	8 244.7	8 635.4	18 161,4
Нөхцөлт мөнгөн тэтгэмж	Conditioned cash benefits	95 664	105 967	96 339	7 266.9	8 093.4	12 714,0
Үүнээс:	Of which:						
Жирэмсэн болон нярай, хөхүүл хүүхэдтэй эхчүүдийн тэтгэмж	Allowances to pregnant or lactating mothers	71 500	78 677	68 650	4 680.1	5 513.3	8 542,0
Ахмад настныг асарч буй иргэний	Allowances for people caring elders	9 137	11 959	13 345	1 180.3	1 198.2	1 883,0
Хөгжлийн бэрхшээлтэй иргэнийг асарч буй иргэний	Allowances for persons taking care of disabled ones	13 747	14 281	12 823	1 187.7	1 199.1	1 987,8
Бүтэн өнчин хүүхэд үрчлэн өсгөсний тэтгэмж	Allowances for persons who adopted and brought up of double orphans	1 280	1 050	1 521	218,8	182,8	301,2
2. Нийгмийн халамжийн үйлчилгээ болон хөнгөлөлт	Social welfare services and mitigations	159 501	198 638	199 746	18 440.0	30 712.7	34 851,2
Ахмад настнуудад үзүүлсэн хөнгөлөлт, тусламж	Concessions for the elders	49 959	22 500	23 600	1 310.1	1 929.4	2 052,9
Хөгжлийн бэрхшээлтэй иргэдэд үзүүлсэн хөнгөлөлт, тусламж	Concessions for disabled people	10 977	8 780	8 088	529,5	718,5	891,3
Нийгмийн халамжийн үйлчилгээ	Social welfare services	4 028	6 360	1 300	398,9	707,0	95,1
Нийгмийн халамжийн хөнгөлөлт, нөхцөлт мөнгөн тусламж	Social welfare incentives, conditioned cash benefits	90 033	156 493	163 898	14 960.6	26 123.5	30 619,7
Алдар цолтой ахмадуудад үзүүлсэн хөнгөлөлт, тусламж	Benefits for honored elders	4 504	4 505	2 860	1 240.9	1 234.3	1 192,2
Хүний хөгжил сангийн хишиг	Human development fund allowances	2 486 509*	2 637 823*	4 282	175 302.9	180 575.0	4 098,1
Монгол Улсыг хөгжүүлэх сангаас 18 хүртэлх насны хүүхэд бүрт олгосон мөнгөн тэтгэмж	Cash benefits for children aged below 18	-	-	868 106	-	-	52 685,5

Эх үүсвэр: Нийгмийн халамж, үйлчилгээний ерөнхий газрын мэдээ

Source: Report of the General Office of Social Welfare Service

Тайлбар: *-Давхардсан дүнгээр

Note: *- By doubled number

**IV. ЭРҮҮЛ МЭНД
HEALTH**

4.1 ТӨРӨЛТ, НАС БАРАЛТ, ЭХ, ХҮҮХДИЙН ЭНДЭГДЭЛ, жил бүрийн эхний улирлын байдлаар
BIRTHS, DEATHS, MATERNAL AND CHILD MORTALITY, as the first quarters of the selected years

Хугацаа Periods	Амаржсан эх Number of mothers delivered child	Амьд төрсөн хүүхэд Live births	Эхийн эндэгдэл Maternal mortality	Нас барсан хүний тоо Number of deaths	Нялхсын эндэгдэл Infant mortality	1-5 хүртэлх насандаа эндсэн хүүхэд Under-five mortality
2010 I-XII	65 660	65 889	30	17 276	1 275	347
2011 I-XII	70 328	70 576	34	17 127	1 152	258
2012 I-XII	74 474	74 778	37	16 923	1 143	253
2011 I	5 163	5 190	-	1 432	94	16
II	5 096	5 103	4	1 452	97	22
III	5 567	5 588	7	1 422	94	23
I-III	15 826	15 881	11	4 306	285	61
2012 I	6 015	6 033	4	1 406	105	21
II	5 564	5 598	3	1 485	101	17
III	6 082	6 106	3	1 581	88	21
I-III	17 661	17 737	10	4 472	294	59
2013 I	6 532	6 564	1	1 408	113	23
II	5 855	5 888	3	1 339	95	16
III	6 485	6 500	4	1 313	103	19
I-III	18 872	18 952	8	4 060	311	58
2013 I-III 2012 I-III %	106,9	106,9	80,0	90,8	105,8	98,3

Эх үүсвэр: Эрүүл мэндийн яамны сар бүрийн мэдээ

Source: Monthly report of the Ministry of Health

4.2 1-5 ХҮРТЭЛХ НАСНЫ ХҮҮХДИЙН ЭНДЭГДЭЛ, бүс, аймаг, нийслэлээр
UNDER-FIVE MORTALITY, by regions, aimags and the Capital

Аймаг, нийслэл Aimags and the Capital	2011	2012	2012 I-III
Бүгд/Total	258	253	59
Үүнээс:/Of which:			
Баруун бүс	Western region		
Дүн/Sub total	36	42	10
БӨ/BO	11	12	-
ГО/GO	2	3	-
ЗА/ZA	5	8	4
УВ/UV	8	9	3
ХО/КНО	10	10	3
Хангайн бүс	Khangai region		
Дүн/Sub total	54	42	9
АР/AR	9	8	1
БХ/ВКН	13	8	2
БУ/BU	2	1	-
ОР/ОР	6	5	2
ӨВ/ОВ	15	10	2
ХӨ/КНС	9	10	2
Төвийн бүс	Central region		
Дүн/Sub total	36	38	10
ГС/GS	-	-	-
ДА/ДА	9	8	5
ДО/ДО	8	3	-
ДУ/ДУ	2	1	1
ӨМ/ОМ	4	8	-
СЭ/СЕ	8	7	2
ТӨ/ТО	5	11	2
Зүүн бүс	Eastern region		
Дүн/Sub total	32	20	6
ДД/DD	11	4	1
СҮ/SU	8	5	1
ХЭ/КНЕ	13	11	4
Улаанбаатар	Ulaanbaatar		
УБ/UB	100	111	24

4.3 НЯЛХСЫН ЭНДЭГДЭЛ, бүс, аймаг, нийслэлээр
 INFANT MORTALITY, by regions, aimags and the Capital

Аймаг, нийслэл Aimags and the Capital	Нялхсын эндэгдэл Infant mortality				1000 амьд төрөлтөд ногдох нялхсын эндэгдэл Infant mortality rate per 1000 live births			
	2011	2012	2012 I-III	2013 I-III	2011	2012	2012 I-III	2013 I-III
Бүгд/Total	1 152	1 143	294	311	16	15	17	16
Үүнээс:/Of which:								
Баруун бүс					Western region			
Дүн/Sub total	216	194	50	51	23	20	21	21
БӨ/BO	63	59	19	14	25	23	31	22
ГО/GO	32	28	7	12	24	20	20	34
ЗА/ZA	31	33	6	6	23	23	16	17
УВ/UV	46	31	10	10	23	15	21	19
ХО/КНО	44	43	8	9	18	18	14	17
Хангайн бүс					Khangai region			
Дүн/Sub total	281	268	90	70	21	20	27	20
АР/АР	33	39	13	13	16	20	27	25
БХ/ВКН	41	30	10	17	19	14	19	28
БУ/БУ	11	18	5	2	11	19	22	8
ОР/ОР	35	38	12	4	14	15	19	6
ӨВ/ОВ	68	60	16	10	27	23	25	15
ХӨ/КНС	93	83	34	24	30	26	41	28
Төвийн бүс					Central region			
Дүн/Sub total	113	115	27	34	13	12	12	13
ГС/ГС	3	5	1	2	8	11	10	16
ДА/ДА	23	21	4	5	9	8	6	8
ДО/ДО	18	23	7	7	13	16	21	18
ДУ/ДУ	10	9	3	4	13	11	15	18
ӨМ/ОМ	24	22	4	8	20	17	13	20
СЭ/СЭ	10	13	2	6	5	7	4	13
ТӨ/ТО	25	22	6	2	27	20	22	7
Зүүн бүс					Eastern region			
Дүн/Sub total	92	80	24	17	19	17	19	14
ДД/ДД	40	28	7	3	20	15	14	6
СҮ/СҮ	24	28	8	10	19	22	24	34
ХЭ/КНЕ	28	24	9	4	19	16	22	10
Улаанбаатар					Ulaanbaatar			
УБ/УБ	450	486	103	139	13	13	12	15

4.4 ХАЛДВАРТ ӨВЧНӨӨР ӨВЧЛӨГЧДИЙН ТОО
 NUMBER OF COMMUNICABLE DISEASE CASES

Хугацаа Periods	Халдварт өвчнөөр өвчлөгчдийн тоо Number of communicable disease cases	Вирус хепатит	Сүрьеэ	Салхин цэцэг	Цусан суулга	Тэмбүү	Гонококк	Трихомониаз	Гахайн хавдар	
		Viral hepatitis	Tuberculosis	Varicella	Shigellosis	Syphilis	Gonococcal infection	Trichomoniasis	Mumps	
2010 I-XII	41 373	9 099	4 213	1 268	3 451	3 937	5 741	4 623	1 035	
2011 I-XII	42 839	14 672	3 985	3 097	2 120	4 268	5 159	4 000	1 016	
2012 I-XII	43 305	6 856	3 944	2 806	2 051	4 954	5 351	4 158	9 060	
2011 I	3 050	1 297	269	278	110	259	369	277	54	
II	3 183	962	347	338	92	379	432	374	42	
III	3 626	993	439	399	127	336	446	352	267	
I-III	9 859	3 252	1 055	1 015	329	974	1 247	1 003	363	
2012 I	3 815	1 398	303	347	113	361	408	346	279	
II	3 405	880	290	305	75	329	398	345	575	
III	3 776	552	435	220	87	440	418	352	976	
I-III	10 996	2 830	1 028	872	275	1 130	1 224	1 043	1 830	
2013 I	4 370	409	335	604	90	629	549	386	1 145	
II	2 769	284	268	386	60	397	357	272	651	
III	3 399	305	394	488	78	526	427	388	560	
I-III	10 538	998	997	1 478	228	1 552	1 333	1 046	2 356	
2013 I-III	%	95,8	35,3	97,0	169,5	82,9	137,3	108,9	100,3	128,7
2012 I-III										

4.5 ЭМЧЛҮҮЛСЭН БОЛОН НАС БАРСАН ХҮНИЙ ТОО, бүс, аймаг, нийслэлээр, жил бүрийн эхний улирлын байдлаар
 NUMBER OF PERSONS GOT TREATED AND DIED, by regions, aimags and the Capital, as the first quarter of the selected years

Аймаг, нийслэл Aimags and the capital	Эмчлүүлсэн хүний тоо Number of persons got treated			Нас барсан хүний тоо Number of persons died			Эмнэлэгт нас барсан Number of deaths in hospitals		
	2012 I-III	2013 I-III	2013 I-III 2012 I-III %	2012 I-III	2013 I-III	2013 I-III 2012 I-III %	2012 I-III	2013 I-III	2013 I-III 2012 I-III %
Бүгд /Total	188 189	185 836	98,7	4 472	4 060	90,8	1 091	999	91,6
Үүнээс:/Of which:									
Баруун бүс	Western region								
Дүн/Sub total	27 761	27 872	100,4	540	509	94,3	134	127	94,8
БӨ/ВО	7 320	7 433	101,5	113	109	96,5	32	20	62,5
ГО/ГО	4 084	4 046	99,1	83	77	92,8	25	30	120,0
ЗА/ЗА	4 884	4 904	100,4	110	106	96,4	23	24	104,3
УВ/УВ	5 368	5 338	99,4	121	111	91,7	26	25	96,2
ХО/КНО	6 105	6 151	100,8	113	106	93,8	28	28	100,0
Хангайн бүс	Khangai region								
Дүн/Sub total	34 759	32 281	92,9	898	784	87,3	226	191	84,5
АР/АР	6 273	5 616	89,5	134	115	85,8	36	29	80,6
БХ/ВКН	5 583	5 436	97,4	109	122	111,9	31	39	125,8
БУ/БУ	3 791	3 511	92,6	84	55	65,5	20	12	60,0
ОР/ОР	4 898	4 786	97,7	153	114	74,5	27	9	33,3
ӨВ/ӨВ	6 293	5 666	90,0	170	165	97,1	48	45	93,8
ХӨ/КНС	7 921	7 266	91,7	248	213	85,9	64	57	89,1
Төвийн бүс	Central region								
Дүн/Sub total	28 469	26 310	92,4	688	593	86,2	131	103	78,6
ГС/ГС	1 223	1 146	93,7	26	11	42,3	4	3	75,0
ДА/ДА	6 544	6 236	95,3	178	146	82,0	31	22	71,0
ДО/ДО	3 808	3 469	91,1	89	88	98,9	19	17	89,5
ДУ/ДУ	3 176	3 100	97,6	58	59	101,7	16	12	75,0
ӨМ/ӨМ	3 186	2 804	88,0	75	77	102,7	15	13	86,7
СЭ/СЭ	6 105	5 543	90,8	153	115	75,2	26	24	92,3
ТӨ/ТО	4 427	4 012	90,6	109	97	89,0	20	12	60,0
Зүүн бүс	Eastern region								
Дүн/Sub total	12 978	12 018	92,6	334	279	83,5	91	76	83,5
ДД/ДД	4 905	4 561	93,0	141	109	77,3	43	29	67,4
СҮ/СҮ	3 451	3 161	91,6	77	96	124,7	20	26	130,0
ХЭ/КНЕ	4 622	4 296	92,9	116	74	63,8	28	21	75,0
Улаанбаатар	Ulaanbaatar								
УБ/УБ	84 222	87 355	103,7	2 012	1 895	94,2	509	502	98,6



V. ГЭМТ ХЭРЭГ
CRIME

5.1 УЛСЫН ХЭМЖЭЭНД БҮРТГЭГДСЭН ГЭМТ ХЭРГИЙН ТОО, хэргийн ангилал, төрлөөр, жил бүрийн эхний улиралд
NUMBER OF COMMITTED OFFENCES, by classification and types of crimes, at the first quarter of selected years

Хэргийн ангилал, төрөл	Types of offences	2011 I - III	2012 I - III	2013 I - III	$\frac{2013 \text{ I-III}}{2012 \text{ I-III}}$ %
Бүртгэгдсэн хэрэг - Бүгд	Committed offences - Total	5 091	5 788	6 165	106,5
Гэмт хэргийн ангиллаар / By classification of crime					
Хөнгөн	Minor	2 020	2 331	2 675	114,8
Хүндэвтэр	Less serious	2 474	2 794	2 913	104,3
Хүнд	Serious	485	519	458	88,2
Онц хүнд	Grave	112	144	119	82,6
Гэмт хэргийн төрлөөр / By types of offences					
Хүний амь бие, эрүүл мэндийн эсрэг гэмт хэрэг	Crimes against human life and health (or physical well-being)	1 826	1 899	2 043	107,6
Үүнээс:	Of which:				
Хүнийг санаатай алах	Attempted murder	56	67	56	83,6
Бусдыг болгоомжгүй алах	Negligent murder	7	3	5	166,7
Амиа хорлосон	Committed to suicide	45	43	47	109,3
Золгүй явдлаас нас барсан	Deaths due to unfortunate cases	240	208	217	104,3
Бусдын бие махбодид гэмтэл учруулах	Inflicted injury to someone's body	1 468	1 559	1 696	108,8
Хүний эрх, эрх чөлөө, алдар хүнд, нэр төрийн эсрэг гэмт хэрэг	Crimes against individual's reputation and dignity	7	7	14	200,0
Хүүхэд, гэр бүл, нийгмийн ёс суртахууны эсрэг гэмт хэрэг	Crimes against children, family and social morals	115	97	104	107,2
Үүнээс:	Of which:				
Хүчин	Rape	97	75	81	108,0
Иргэдийн улс төрийн болон бусад эрх, эрх чөлөөний эсрэг гэмт хэрэг	Crimes against citizens' political and other rights and freedoms	11	13	20	153,8
Өмчлөх эрхийн эсрэг гэмт хэрэг	Crimes against the right of ownership	1 976	2 523	2 779	110,1
Үүнээс:	Of which:				
Хулгай	Theft of property	1 418	1 791	1 928	107,6
Булаалт	Mugging	47	47	63	134,0
Дээрэм	Robbery	152	168	172	102,4
Залилан	Fraud	206	268	326	121,6
Завших, үрэгдүүлэх	Forgery	53	81	84	103,7
Үндэсний аюулгүй байдлын эсрэг гэмт хэрэг	Crimes against national security	11	22	4	18,2
Аж ахуйн эсрэг гэмт хэрэг	Economic crimes	56	48	62	129,2
Нийгмийн аюулгүй байдлын эсрэг гэмт хэрэг	Crimes against public security	516	459	490	106,8
Үүнээс:	Of which:				
Танхайрах	Hooliganism	496	439	473	107,7
Хүн амын эрүүл мэндийн эсрэг гэмт хэрэг	Crimes against public health	61	80	47	58,8
Байгаль хамгаалах журмын эсрэг гэмт хэрэг	Crimes against environmental protection rules	51	108	82	75,9
Тээврийн хэрэгслийн хөдөлгөөний аюулгүй байдал, ашиглалтын журмын эсрэг гэмт хэрэг	Crimes against the rules of safety of traffic and use of motor vehicles	332	406	400	98,5
Захиргааны журмын эсрэг гэмт хэрэг	Crimes against administrative order	73	70	64	91,4
Шүүн таслах ажиллагааны эсрэг гэмт хэрэг	Crimes against administration of justice	24	20	25	125,0
Албан тушаалын гэмт хэрэг	Malfeasance crimes	30	29	26	89,7
Цэргийн албаны эсрэг гэмт хэрэг	Crimes against military service	2	7	4	57,1
Компьютерийн мэдээллийн аюулгүй байдлын эсрэг гэмт хэрэг	Crimes against security of computer data	-	-	-	-

Эх үүсвэр : Засгийн Газрын Тохируулагч агентлаг Цагдаагийн ерөнхий газрын мэдээлэл
Source: Report of the Government Regulatory Agency-General Police Department

Бүлэг 5. Гэмт хэрэг

5.2 БҮРТГЭГДСЭН ГЭМТ ХЭРГИЙН ТОО, бүс, аймаг, нийслэлээр, хэргийн төрлөөр, жил бүрийн эхний улиралд
 NUMBER OF COMMITTED OFFENCES, by regions, aimags and the Capital and by types of crimes, as a first quarter of selected years

Аймаг, нийслэл Aimags and the Capital	Бүгд Total		Хүний амь бие, эрүүл мэндийн эсрэг гэмт хэрэг Crimes against human life and health (or physical well-being)		Гэр бүлийн хүчирхийллийн улмаас үйлдэгдсэн гэмт хэрэг Crimes committed by domestic violence		Хүүхэд, гэр бүл, нийгмийн ёс суртахууны эсрэг гэмт хэрэг Crimes against children, family and social morals		Нийгмийн аюулгүй байдлын эсрэг гэмт хэрэг Crimes against public security		Тээврийн хэрэгслийн хөдөлгөөний аюулгүй байдал, ашиглалтын журмын эсрэг гэмт хэрэг Crimes against the rules of safety of traffic and use of motor vehicles		Өмчлөх эрхийн эсрэг гэмт хэрэг Crimes against the right of ownership	
	2012 I-III	2013 I-III	2012 I-III	2013 I-III	2012 I-III	2013 I-III	2012 I-III	2013 I-III	2012 I-III	2013 I-III	2012 I-III	2013 I-III	2012 I-III	2013 I-III
Бүгд / Total	5 788	6 165	1 899	2 043	180	78	97	104	459	490	406	400	2 523	2 779
	Баруун бүс													
	Western region													
Дүн / Subtotal	430	404	162	178	6	8	12	5	11	16	17	17	194	145
БӨ/BO	115	126	65	79	4	1	6	-	-	3	2	4	36	31
ГО/GO	67	50	18	10	1	-	5	-	3	7	4	7	30	19
ЗА/ZA	94	73	34	36	-	5	-	1	4	2	3	3	45	23
УВ/UV	73	58	16	27	-	2	-	3	3	4	2	-	47	18
ХО/ХНО	81	97	29	26	1	-	1	1	1	-	6	3	36	54
	Хангайн бүс													
	Khangaï region													
Дүн / Subtotal	726	777	248	282	21	13	10	11	32	33	65	38	318	353
АР/AR	102	104	26	42	-	-	-	1	3	2	6	8	60	42
БХ/БКН	97	124	29	40	-	2	2	4	4	6	17	8	36	55
БУ/БУ	72	103	15	28	1	3	-	-	1	5	9	4	43	59
ОР/ОР	142	181	53	65	11	8	2	-	15	11	6	9	63	89
ӨВ/ОВ	170	132	72	51	5	-	1	3	4	6	15	7	68	50
ХӨ/ХНС	143	133	53	56	4	-	5	3	5	3	12	2	48	58
	Төвийн бүс													
	Central region													
Дүн / Subtotal	898	822	363	317	12	8	17	16	44	57	67	74	331	285
ГС/GS	45	29	25	18	-	-	-	-	-	4	3	3	16	3
ДА/ДА	180	173	84	69	1	-	2	4	11	19	6	6	68	70
ДО/ДО	148	127	56	48	5	4	2	1	8	4	6	15	64	41
ДУ/ДУ	75	54	33	22	2	2	-	-	6	2	3	8	31	22
ӨМ/ӨМ	97	91	44	40	3	1	3	-	4	4	17	15	21	29
СЭ/СЕ	199	162	82	61	1	1	7	8	12	16	15	6	61	48
ТӨ/ТО	154	186	39	59	-	-	3	3	3	8	17	21	70	72
	Зүүн бүс													
	Eastern region													
Дүн / Subtotal	412	404	80	120	15	10	5	10	48	36	13	14	244	205
ДД/DD	153	207	41	70	6	2	2	4	8	2	3	6	91	118
СҮ/SU	49	79	11	24	-	-	-	2	8	15	3	4	25	27
ХЭ/ХНЕ	210	118	28	26	9	8	3	4	32	19	7	4	128	60
	Улаанбаатар													
	Ulaanbaatar													
УБ/УВ	3 241	3 725	1 029	1 137	123	39	53	61	322	347	241	255	1 395	1 776
Бусад* / Other*	81	33	17	9	3	-	-	1	2	1	3	2	41	15

* - Төмөр замын цагдаагийн хэлтэс, Иргэний агаарын тээврийн цагдаагийн хэлтэст бүртгэгдсэн болон Монгол Улсын иргэдийн хилийн чанадад үйлдсэн хэргийг хамааруулав.
 * - Offences recorded in Police divisions of Mongolian Railway and Airlines, and committed by Mongolian citizens in abroad have included.

5.3 18 БА ТҮҮНЭЭС ДЭЭШ НАСНЫ 10000 ХҮНД НОГДОХ БҮРТГЭГДСЭН ГЭМТ ХЭРГИЙН ТОО,
бүс, аймаг, нийслэлээр, жил бүрийн эхний улиралд
NUMBER OF OFFENCES PER 10000 POPULATION AGED 18 AND ABOVE,
by regions, aimags and the Capital, as a first quarter of selected years

Аймаг, нийслэл	Aimags and the Capital	2011 I-III	2012 I-III	2013 I-III
Улсын дундаж	National average	28	31	33
	Баруун бүс		Western region	
Дундаж	Average	19	19	18
Баян-Өлгий	Bayan-Olgii	20	22	24
Говь-Алтай	Govi-Altai	11	19	14
Завхан	Zavkhan	18	20	16
Увс	Uvs	25	17	13
Ховд	Khovd	17	16	20
	Хангайн бүс		Khangai region	
Дундаж	Average	17	20	21
Архангай	Arkhangai	21	17	17
Баянхонгор	Bayankhongor	16	18	23
Булган	Bulgan	14	18	26
Орхон	Orkhon	21	23	30
Өвөрхангай	Ovorkhangai	16	23	18
Хөвсгөл	Khovsgol	16	17	16
	Төвийн бүс		Central region	
Дундаж	Average	25	29	27
Говьсүмбэр	Govisumber	36	46	29
Дархан-Уул	Darkhan-Uul	26	28	28
Дорноговь	Dornogovi	37	37	32
Дундговь	Dundgovi	15	25	18
Өмнөговь	Omnogovi	26	28	25
Сэлэнгэ	Selenge	26	28	23
Төв	Tov	20	26	32
	Зүүн бүс		Eastern region	
Дундаж	Average	26	31	30
Дорнод	Dornod	31	30	41
Сүхбаатар	Sukhbaatar	10	13	21
Хэнтий	Khentii	33	46	26
	Улаанбаатар		Ulaanbaatar	
Улаанбаатар	Ulaanbaatar	36	39	44

Тайлбар: - Тухайн оны эхний 18 ба түүнээс дээш насны хүн амын тоонд үндэслэн тооцов.
Note: - Estimated by population aged 18 and over at beginning of given year

5.4 ГЭМТ ХЭРГИЙН УЛМААС УЧИРСАН ХОХИРОЛ, жил бүрийн эхний улиралд
DAMAGES CAUSED BY CRIME, as a first quarter of selected years

Үзүүлэлт	Indicators	2011 I-III	2012 I-III	2013 I-III
Учирсан хохирол-Бүгд	Total amount of damages	7 558.6	15 090.4	31 785.3
Үүнээс:	Of which:			
Төрийн өмчид учирсан	Damages for state property	1 201.0	1 142.7	13 653.0
Хувийн өмчид учирсан*	Damages for private property*	6 340.8	13 575.5	13 926.2
Нөхөн төлүүлсэн	Amount of restituted damages	1 497.8	3 761.7	7 783.8

* - Хувь хүнд учирсан хохирлыг оруулсан .

* - Damages suffered for individuals are included.

5.5 БҮРТГЭГДСЭН ГЭМТ ХЭРЭГТ ХОЛБОГДСОН СЭЖИГТЭН, ЯЛЛАГДАГЧДЫН ТОО, бүс, аймаг, нийслэлээр,
 жил бүрийн эхний улиралд
 NUMBER OF OFFENDERS (SUSPECTS AND DEFENDANTS), by regions, aimags and the Capital,
 as a first quarter of selected years

Аймаг, нийслэл Aimags and the Capital	Хэрэгт холбогдсон нийт сэжигтэн, яллагдагчид Total number of offenders (suspects & defendants)				Хэрэг үйлдэхдээ Crime committed by				Ял шийтгэлийн хугацаа дуусаагүй байсан Period of punishment has not expired	
	2012 I-III	2013 I- III	Эмэгтэй Female	18 хүртэлх насны Aged of 18	Бүлэглэсэн Group of people		Согтуу байсан Drunk people		2012 I-III	2013 I-III
					2012 I-III	2013 I-III	2012 I-III	2013 I-III		
	Бүгд / Total	4 868	4 857	664	270	1 040	979	1 180	1 407	252
	Баруун бүс				Western region					
Дүн / Subtotal	411	359	29	16	112	73	91	119	7	7
БӨ/ВО	102	121	9	5	9	25	32	38	1	1
ГО/ГО	87	53	4	1	37	11	12	18	1	-
ЗА/ЗА	84	55	4	2	13	6	20	22	1	1
УВ/УВ	66	51	7	4	22	11	12	20	-	3
ХО/КНО	72	79	5	4	31	20	15	21	4	2
	Хангайн бүс				Khangai region					
Дүн / Subtotal	652	640	61	36	226	153	239	214	36	46
АР/АР	103	108	4	8	56	38	20	19	11	6
БХ/БКН	85	114	13	10	21	25	23	34	2	6
БУ/БУ	62	89	1	2	15	22	19	22	5	10
ОР/ОР	121	124	20	10	47	26	71	63	15	11
ӨВ/ОВ	156	119	13	3	54	26	64	41	2	6
ХӨ/КНС	125	86	10	3	33	16	42	35	1	7
	Төвийн бүс				Central region					
Дүн / Subtotal	805	784	89	57	205	213	285	251	46	53
ГС/ГС	43	24	3	-	19	1	17	14	2	3
ДА/ДА	173	174	26	18	46	58	56	74	15	25
ДО/ДО	143	124	7	6	33	32	65	47	10	3
ДУ/ДУ	63	45	2	2	19	13	23	20	-	-
ӨМ/ӨМ	60	69	10	7	4	7	21	25	1	-
СЭ/СЭ	189	185	25	18	52	76	88	63	16	18
ТӨ/ТО	134	163	16	6	32	26	15	8	2	4
	Зүүн бүс				Eastern region					
Дүн / Subtotal	335	288	18	27	103	91	114	105	22	10
ДД/ДД	164	127	3	14	62	50	45	38	10	1
СҮ/СҮ	38	61	5	5	6	12	13	24	-	1
ХЭ/КНЕ	133	100	10	8	35	29	56	43	12	8
	Улаанбаатар				Ulaanbaatar					
УБ/УБ	2 592	2 755	461	134	374	440	435	713	136	138
Бусад* / Other*	73	31	6	-	20	9	16	5	5	2

* - Төмөр замын цагдаагийн хэлтэс, Иргэний агаарын тээврийн цагдаагийн хэлтэст бүртгэгдсэн болон Монгол Улсын иргэдийн хилийн чанадад үйлдсэн хэргийг хамааруулав.

* - Offences recorded in Police divisions of Mongolian Railway and Airlines, and committed by Mongolian citizens in abroad have included.

Гэмт хэргийн улмаас гэмтсэн, нас барсан хүний тоо,
 жил бүрийн эхний улиралд
 Number of injured and died people caused by offences,
 as a first quarter of selected years

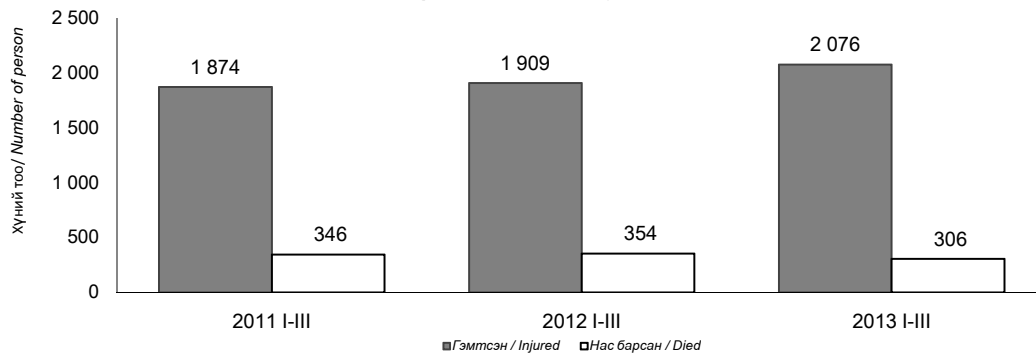

VI. ҮНЭ
PRICES

6.1. ХЭРЭГЛЭЭНИЙ ҮНИЙН УЛСЫН ИНДЕКС, барааны бүлэг, дэд бүлгээр, 2013 оны 3 дугаар сард
NATIONAL CONSUMER PRICE INDEX, by group and subgroup, for March, 2013

Бүлэг, дэд бүлэг	Group and subgroup	хувь percentage		
		2013 III 2012 III	2013 III 2012 XII	2013 III 2013 II
ЕРӨНХИЙ ИНДЕКС	OVERALL INDEX	109,8	103,6	100,8
ХҮНСНИЙ БАРАА, УНДАА, УС	FOOD AND NON-ALCOHOLIC BEVERAGES	107,8	109,6	101,8
Хүнсний бараа	Foodstuffs	107,8	109,9	101,8
Талх, гурил, будаа	Bread, flour and cereals	107,6	103,8	102,3
Мах, махан бүтээгдэхүүн	Meat and meat products	110,0	117,3	102,3
Сүү, сүүн бүтээгдэхүүн, өндөг	Milk, dairy products, and eggs	105,5	107,7	101,9
Төрөл бүрийн өөх, тос	Oils and fats	100,1	101,6	100,7
Жимс, жимсгэнэ	Fruit	112,0	103,4	100,6
Төмс, хүнсний ногоо	Potato and vegetables	104,9	109,2	99,6
Саахар, жимсний чанамал, чихэр, шоколад	Sugar, jam, candy and chocolate	103,6	100,6	100,3
Хүнсний бусад бүтээгдэхүүн	Other food products	108,8	103,0	101,5
Согтууруулах бус ундаа	Non-alcoholic beverages	106,3	101,2	101,5
СОГТУУРУУЛАХ УНДАА, ТАМХИ	ALCOHOLIC BEVERAGES, TOBACCO	150,4	100,8	100,2
Согтууруулах ундаа	Alcoholic beverages	135,5	101,1	100,1
Тамхи	Tobacco	166,6	100,5	100,3
ХУВЦАС, БӨС БАРАА, ГУТАЛ	CLOTHING, FOOTWEAR AND CLOTH	113,4	101,5	100,5
Хувцас, бөс бараа	Clothing, cloth	113,7	101,4	100,6
Хөвөн бөс, бараа	Clothing materials	112,8	102,8	101,1
Бүх төрлийн хувцас	Garments	114,0	101,6	100,6
Жижиг эдлэл, хэрэгсэл	Other articles, clothing accessories	108,3	97,5	99,6
Гутал	Footwear	112,7	101,7	100,4
ОРОН СУУЦ, УС, ЦАХИЛГААН, ТҮЛШ	HOUSING, WATER, ELECTRICITY AND FUELS	111,1	98,1	99,6
Орон сууцны бодит түрээс	Actual rentals for housing	135,1	100,9	100,1
Орон сууцны засвар, үйлчилгээ	Maintenance and repair of the dwelling	107,1	99,9	101,0
Усан хангамж, бусад үйлчилгээ	Water supply and miscellaneous services	104,0	100,3	99,9
Цахилгаан, хийн болон бусад түлш	Electricity, gas and other fuels	111,3	96,0	98,7
ГЭР АХУЙН ТАВИЛГА, ГЭР АХУЙН БАРАА	FURNISHINGS, HOUSEHOLD EQUIPMENT	109,6	102,8	101,0
Тавилга, хэрэгсэл, хивс, дэвсгэр	Furniture, carpets and other floor coverings	115,4	104,6	101,4
Оёмол, нэхмэл эдлэл	Household textiles	116,3	104,0	102,4
Цахилгаан бараа	Household appliances	97,8	100,8	100,1
Шилэн эдлэл, сав суулга	Glassware, tableware and household utensils	109,6	103,9	101,4
Багаж хэрэгсэл	Tools and equipment	112,0	101,0	99,8
Цэвэрлэгээний болон бусад жижиг бараа	Household maintenance	108,6	101,9	100,7
ЭМ, ТАРИА, ЭМНЭЛГИЙН ҮЙЛЧИЛГЭЭ	HEALTH	108,2	102,9	101,9
Эм, тариа, эмнэлгийн хэрэгсэл	Medical products, appliances and equipment	104,7	101,5	100,4
Амбулаторийн үйлчилгээ	Out-patient services	123,6	111,0	110,9
Эмнэлэгт хэвтэж эмчлүүлэх үйлчилгээ	Hospital services	107,4	101,1	100,0
ТЭЭВЭР	TRANSPORT	103,2	102,3	100,3
Тээврийн хэрэгслийн худалдан авалт	Purchase of vehicles	100,5	99,7	100,2
Хувийн тээврийн хэрэгслийн засвар, үйлчилгээ	Operation of personal transport equipment	105,6	104,5	100,3
Тээврийн үйлчилгээ	Transport services	102,3	101,6	100,5
ХОЛБООНЫ ХЭРЭГСЭЛ, ШУУДАНГИЙН ҮЙЛЧИЛГЭЭ	COMMUNICATION	99,0	99,8	100,0
АМРАЛТ, ЧӨЛӨӨТ ЦАГ, СОЁЛЫН БАРАА, ҮЙЛЧИЛГЭЭ	RECREATION AND CULTURE	100,9	100,1	100,0
Дуу, дүрс, гэрэл зураг, бусад тоног төхөөрөмж	Audio, visual, photographic and information processing equipment	90,8	97,9	98,4
Чөлөөт цаг, соёлын үйлчилгээ	Recreational and cultural services	109,3	101,7	101,1
Ном, сонин бичгийн хэрэгсэл	Newspapers, books and stationery	108,4	101,4	100,9
БОЛОВСРОЛЫН ҮЙЛЧИЛГЭЭ	EDUCATION	115,2	100,0	100,0
ЗОЧИД БУУДАЛ, НИЙТИЙН ХООЛ, ДОТУУР БАЙР	RESTAURANTS AND HOTELS	115,5	105,8	101,9
Нийтийн хоолны үйлчилгээ	Catering service	114,3	105,0	101,6
Зочид буудал, дотуур байрны үйлчилгээ	Hotels, accommodation service	122,0	110,0	103,9
БУСАД БАРАА, ҮЙЛЧИЛГЭЭ	MISCELLANEOUS GOODS AND SERVICES	106,1	101,2	100,8
Хувь хүнд хандсан үйлчилгээ	Personal care	105,7	101,2	100,8
Хувь хүний эд зүйл, хэрэглэл	Personal effects	113,4	102,3	101,1
Санхүүгийн үйлчилгээ	Financial services	100,0	100,0	100,0

6.2. ХЭРЭГЛЭЭНИЙ ҮНИЙН УЛСЫН ИНДЕКС, өмнөх сарынхтай харьцуулснаар, бүлэг, аймаг, нийслэлээр, 2013 оны 3 дугаар сард
 NATIONAL CONSUMER PRICE INDEX, compared with previous month, by group, by aimag and the Capital, for March 2013

Аймаг, нийслэл	Ерөнхий индекс	Хүнсний бараа, ундаа, ус	Согтууруулах ундаа, тамхи	Хувцас, бөс бараа, гутаг	Орон сууц, ус, цахилгаан, түлш	Гэр ахуйн тавилга, бараа	Эм, тариа, эмнэлгийн үйлчилгээ	Тээвэр	Холбооны хэрэгсэл, шуудангийн үйлчилгээ	Амралт, чөлөөт цаг, соёлын бараа, үйлчилгээ	Боловсролын үйлчилгээ	хувь, percentage	
												Зочид буудал, зоогийн газар, дотуур байр	Бусад бараа, үйлчилгээ
<i>Aimag and the Capital</i>	<i>Overall index</i>	<i>Food and non-alcoholic beverages</i>	<i>Alcoholic beverages, tobacco</i>	<i>Clothing, footwear and cloth</i>	<i>Housing, water, electricity and fuels</i>	<i>Furnishings, household equipment</i>	<i>Health</i>	<i>Transport</i>	<i>Communi- cation</i>	<i>Recreation and culture</i>	<i>Education</i>	<i>Restaurants and hotels</i>	<i>Miscellaneous goods & services</i>
Улсын дүн	100,8	101,8	100,2	100,5	99,6	101,0	101,9	100,3	100,0	100,0	100,0	101,9	100,8
National													
Баруун бүс													
БӨ/ВО	99,8	100,9	100,0	100,4	96,6	101,8	100,0	98,9	100,0	98,5	100,0	100,0	100,0
ГО/ГО	101,6	104,1	100,0	100,7	98,2	100,1	100,0	100,0	100,0	100,0	100,0	100,0	100,0
ЗА/ЗА	100,3	99,3	100,7	101,0	100,3	102,8	100,1	101,1	100,0	99,8	100,0	100,3	100,0
УВ/УВ	99,1	99,5	100,0	100,1	93,1	100,9	100,0	100,2	100,0	98,7	100,0	100,0	101,0
ХО/КНО	100,7	101,3	103,7	100,6	98,5	100,1	100,0	100,0	100,0	100,0	100,0	100,9	99,9
Хангайн бүс													
АР/АР	100,7	98,3	100,0	104,3	100,5	101,9	100,0	100,7	99,9	99,8	100,0	100,0	103,2
БХ/БКН	101,5	104,1	100,0	102,2	98,6	101,1	100,2	100,0	100,0	100,0	100,0	100,0	100,6
БУ/БУ	102,1	103,0	100,0	103,8	100,0	104,0	102,9	100,0	100,0	100,0	100,0	100,0	103,8
ОР/ОР	100,6	100,2	100,0	100,1	102,2	101,4	100,0	100,0	99,9	101,5	100,0	100,0	102,3
ӨВ/ӨВ	101,7	103,8	97,3	103,0	97,7	100,7	100,0	100,7	99,7	99,8	100,0	100,0	100,1
ХӨ/КНС	100,8	102,2	100,0	101,0	100,0	100,7	100,0	100,0	100,0	100,0	100,0	102,4	100,2
Төвийн бүс													
ГС/ГС	100,1	100,3	100,0	100,0	100,0	100,0	100,0	100,0	100,0	100,0	100,0	100,0	100,0
ДА/ДА	100,9	102,3	100,0	100,6	100,2	100,0	100,0	100,0	100,0	100,0	100,0	100,2	100,0
ДО/ДО	100,6	100,5	100,0	101,1	100,0	100,5	100,0	100,7	100,0	98,9	100,0	100,9	102,5
ДҮ/ДУ	101,1	100,2	105,6	102,6	99,9	102,2	100,0	100,0	100,1	105,3	100,0	100,0	100,6
ӨМ/ӨМ	100,1	99,9	100,0	98,3	100,0	100,0	100,0	100,0	100,0	100,0	100,0	113,3	100,1
СЭ/СЭ	101,6	102,3	100,0	102,8	101,2	102,0	100,0	101,2	100,0	100,0	100,0	101,4	100,0
ТӨ/ТО	101,1	101,3	100,0	100,0	99,9	104,3	100,8	102,7	100,0	95,9	100,0	100,0	101,0
Зүүн бүс													
ДД/ДД	101,5	102,5	102,7	102,2	99,4	101,9	100,0	100,0	100,0	101,9	100,0	100,8	100,1
СҮ/СҮ	100,3	101,2	100,0	100,2	100,0	100,2	100,0	100,0	99,4	99,9	100,0	100,0	99,8
ХЭ/КНЕ	101,0	103,9	100,0	99,4	98,4	103,6	100,0	100,0	100,0	100,0	100,0	100,0	100,2
Улаанбаатар													
УБ/УБ	100,8	102,1	100,1	99,7	99,7	100,0	103,9	100,2	100,0	100,2	100,0	101,9	100,7

6.3. ХЭРЭГЛЭЭНИЙ ҮНИЙН УЛСЫН ИНДЕКС, өмнөх оны эцсийнхтэй харьцуулснаар, бүлэг, аймаг, нийслэлээр, 2013 оны 3 дугаар сард
 NATIONAL CONSUMER PRICE INDEX, compared with the end of previous year, by group, by aimag and the Capital, for March 2013

Аймаг, нийслэл	Ерөнхий индекс	хувь, percentage											
		Хүнсний бараа, ундаа, ус	Согтууруулах ундаа, тамхи	Хувцас, бөс бараа, гулал	Орон сууц, ус, цахилгаан, түлш	Гэр ахуйн тавилга, бараа	Эм, тариа, эмнэлгийн үйлчилгээ	Тээвэр	Холбооны хэрэгсэл, шуудангийн үйлчилгээ	Амралт, чөлөөт цаг, соёлын бараа,	Боловсролын үйлчилгээ	Зочид буудал, зоогийн газар, дотуур байр	Бусад бараа, үйлчилгээ
Aimags and the Capital	Overall index	Food and non-alcoholic beverages	Alcoholic beverages, tobacco	Clothing, footwear and cloth	Housing, water, electricity and fuels	Furnishings, household equipment	Health	Transport	Communi- cation	Recreation and culture	Education	Restaurants and hotels	Miscellaneous goods & services
Улсын дүн National	103,6	109,6	100,8	101,5	98,1	102,8	102,9	102,3	99,8	100,1	100,0	105,8	101,2
Баруун бүс													
БӨ/ВО	101,6	102,8	101,1	102,4	98,4	107,1	102,5	99,4	100,0	98,3	100,0	100,3	105,7
ГО/ГО	104,2	108,7	100,0	104,4	98,2	100,7	100,0	102,6	98,6	100,6	100,0	102,4	100,1
ЗА/ЗА	102,8	103,5	107,3	101,8	102,8	105,2	100,9	105,0	100,0	101,1	100,0	112,6	98,2
УВ/УВ	101,0	102,8	100,0	100,1	97,2	100,9	103,9	102,0	99,6	100,7	100,0	104,2	100,4
ХО/КНО	103,2	106,8	106,4	100,6	98,5	102,6	100,0	101,2	100,0	100,0	100,0	100,9	100,1
Хангайн бүс													
АР/АР	102,5	102,2	100,0	104,4	100,6	101,9	100,0	104,2	99,9	99,6	100,0	100,6	105,4
БХ/ВКН	104,3	112,3	100,0	103,3	98,8	107,3	100,2	102,0	100,0	90,7	100,0	100,0	102,7
БУ/БУ	106,2	109,9	109,9	107,0	100,0	115,5	102,9	104,3	100,0	106,1	100,0	100,0	107,0
ОР/ОР	105,4	111,9	103,3	103,4	102,7	100,9	100,0	104,3	99,2	101,5	100,0	100,4	102,8
ӨВ/ӨВ	104,1	108,3	97,3	105,9	98,1	102,0	100,0	102,9	99,7	99,8	100,0	100,0	102,7
ХӨ/КНС	104,1	105,9	99,5	102,5	102,4	105,0	104,7	109,2	100,0	100,0	100,0	121,8	100,0
Төвийн бүс													
ГС/ГС	101,0	102,6	100,0	100,0	100,0	100,2	100,0	102,0	100,0	99,8	100,0	100,0	100,0
ДА/ДА	104,4	112,1	101,1	101,0	97,3	101,8	100,2	102,2	99,1	100,0	100,0	110,5	101,4
ДО/ДО	103,2	103,8	101,6	104,6	100,4	106,6	100,8	102,8	100,0	95,0	100,0	100,9	102,1
ДУ/ДУ	105,1	108,5	106,0	105,0	100,5	105,9	100,1	104,5	99,1	104,4	100,0	101,4	100,3
ӨМ/ӨМ	103,6	104,7	100,7	101,7	104,9	106,3	103,6	103,2	100,0	99,9	100,0	118,0	100,6
СЭ/СЭ	104,2	108,2	100,0	103,9	103,3	102,0	100,0	103,5	100,0	100,0	100,0	101,4	100,9
ТӨ/ТО	103,3	109,7	100,0	99,4	98,1	105,2	109,4	104,6	100,0	98,2	100,0	100,0	100,8
Зүүн бүс													
ДД/ДД	105,6	109,1	103,1	108,1	100,0	106,5	100,1	101,3	100,0	103,4	100,0	101,2	101,9
СҮ/СҮ	101,7	104,7	100,7	100,2	100,0	102,1	100,1	102,4	97,5	102,5	100,0	105,7	100,8
ХЭ/КНЕ	102,3	109,7	100,0	98,5	99,8	104,0	100,0	95,3	100,4	100,0	100,0	110,8	99,6
Улаанбаатар													
УБ/УБ	103,6	111,3	100,1	99,9	96,5	100,1	104,0	101,8	100,0	100,2	100,0	105,8	100,8

6.4. ХЭРЭГЛЭЭНИЙ ҮНИЙН УЛСЫН ИНДЕКС, өмнөх оны мөн үеийнтэй харьцуулснаар, бүлэг, аймаг, нийслэлээр, 2013 оны 3 дугаар сард
 NATIONAL CONSUMER PRICE INDEX, compared the same period of previous year, by group, by aimag and the Capital, for March 2013

Аймаг, нийслэл	Ерөнхий индекс	ХИВЬ, percentage											
		Хүнсний бараа, ундаа, ус	Согтууруулах ундаа, тамхи	Хувцас, бас бараа, гутал	Орон сууц, ус, цахилгаан, түлш	Гэр ахуйн тавилга, бараа	Эм, тариа, эмнэлгийн үйлчилгээ	Тээвэр	Холбооны хэрэгсэл, шуудангийн үйлчилгээ	Амралт, чөлөөт цаг, соёлын бараа,	Боловсролын үйлчилгээ	Зочид буудал, зоогийн газар, дотуур байр	Бусад бараа, үйлчилгээ
Aimag and the Capital	Overall index	Food and non-alcoholic beverages	Alcoholic beverages, tobacco	Clothing, footwear and cloth	Housing, water, electricity and fuels	Furnishings, household equipment	Health	Transport	Communi-cation	Recreation and culture	Education	Restaurants and hotels	Miscellaneous goods & services
Улсын дүн	109,8	107,8	150,4	113,4	111,1	109,6	108,2	103,2	99,0	100,9	115,2	115,5	106,1
National													
Баруун бүс													
БӨ/ВО	109,5	106,6	147,5	116,3	106,2	135,9	103,4	98,2	100,0	98,9	109,9	123,5	114,7
ГО/ГО	109,2	103,7	149,0	116,2	108,0	115,8	104,1	108,3	96,6	104,7	108,8	107,4	94,9
ЗА/ЗА	115,3	106,5	156,1	129,8	105,9	118,3	104,5	103,8	99,9	109,7	130,1	117,0	102,1
УВ/УВ	109,2	107,6	155,5	112,9	106,6	111,5	111,7	103,4	96,6	103,2	110,0	118,3	110,6
ХО/КНО	110,1	108,5	158,8	109,8	114,5	115,2	100,3	101,4	99,8	101,8	114,0	122,1	101,3
Хангайн бүс													
АР/АР	115,2	106,1	160,1	135,7	112,2	127,1	105,9	103,1	99,9	106,4	107,0	125,7	111,9
БХ/ВКН	117,3	109,6	137,7	134,2	104,0	128,2	103,4	107,6	98,1	91,0	146,7	147,5	118,1
БУ/БУ	109,6	107,1	140,1	118,1	101,2	115,5	104,2	105,0	100,0	106,1	109,8	101,6	107,0
ОР/ОР	113,0	106,2	151,8	129,8	117,3	113,5	107,0	106,4	97,6	105,0	107,4	147,1	111,5
ӨВ/ӨВ	108,9	104,3	158,0	119,0	104,1	106,3	94,7	105,2	99,4	104,3	110,0	144,2	104,1
ХӨ/КНС	112,7	105,9	155,8	107,4	138,1	124,7	106,4	110,0	100,0	101,8	118,5	138,0	107,5
Төвийн бүс													
ГС/ГС	115,5	100,0	168,2	157,4	111,1	111,9	104,9	104,8	94,6	106,0	109,8	103,9	106,2
ДА/ДА	107,0	106,8	151,7	105,5	107,2	113,8	102,3	100,7	97,3	97,4	110,0	119,8	110,5
ДО/ДО	108,1	102,8	156,4	118,3	108,6	111,9	117,3	104,3	100,0	89,9	129,9	120,1	109,1
ДУ/ДУ	107,9	103,0	153,0	114,3	106,9	110,6	106,9	103,7	99,0	111,2	110,0	117,5	106,9
ӨМ/ӨМ	109,7	101,9	147,7	116,9	109,6	114,1	115,4	101,0	103,0	105,5	109,8	133,1	106,4
СЭ/СЭ	108,4	105,8	155,6	102,3	123,8	105,0	118,9	101,0	100,0	96,3	109,8	106,8	99,3
ТӨ/ТО	110,8	105,0	146,5	117,2	110,6	111,6	121,9	108,7	100,0	99,3	109,8	112,3	105,8
Зүүн бүс													
ДД/ДД	111,5	106,3	172,2	126,6	112,8	116,4	104,6	100,0	96,5	106,4	106,7	105,8	110,1
СҮ/СҮ	106,4	108,1	164,0	107,3	103,3	107,8	102,3	99,3	95,2	102,6	110,0	117,2	105,0
ХЭ/КНЕ	105,7	106,5	159,8	103,4	110,4	114,6	100,3	93,7	100,6	100,0	109,8	114,5	102,1
Улаанбаатар													
УБ/УБ	109,4	109,5	148,2	108,6	110,1	102,1	109,3	102,9	99,1	100,6	116,1	112,7	104,8

6.5. ХЭРЭГЛЭЭНИЙ ҮНИЙН БҮСИЙН ИНДЕКС, бүлэг, сараар
REGIONAL CONSUMER PRICE INDEX, by group, month

Хугацаа Periods	Ерөнхий индекс Overall index	Хүнсний бараа, ундаа, ус	Согууруулах ундаа, тамхи	Хувцас, бөс бараа, гутал	Орон сууц, ус, цахилгаан, түлш	Гэр ахуйн тавилаа, бараа	Эм, тариа, эмнэлтийн үйлчилгээ	Тээвэр	Холбооны хэрэгсэл, шуудангийн үйлчилгээ	Амралт, чөлөөт цаг, соёлын бараа, үйлчилгээ	Боловсролын үйлчилгээ	Зочид буудал, зоогийн газар, дотуур байр	хувь, percentage
		Food and non-alcoholic beverages	Alcoholic beverages, tobacco	Clothing, footwear and cloth	Housing, water, electricity and fuels	Furnishings, household equipment	Health	Transport	Communi- cation	Recreation and culture	Education	Restaurants and hotels	
Баруун бүс													
Өмнөх сарынхтай харьцуулснаар													
2013	I	101,3	102,2	100,8	100,8	100,7	100,6	102,0	101,4	100,0	100,9	102,1	100,1
	II	100,9	101,8	101,2	100,0	101,5	101,2	100,0	100,4	99,6	100,1	101,9	100,0
	III	100,1	100,7	101,1	100,6	96,6	101,0	100,0	100,0	99,3	100,0	100,2	100,3
Өмнөх оны эцсийнхтэй харьцуулснаар													
2013	I	101,3	102,2	100,8	100,8	100,7	100,6	102,0	101,4	100,0	100,9	102,1	100,1
	II	102,2	104,0	102,1	100,8	102,2	101,8	102,1	101,8	99,7	101,0	104,1	100,1
	III	102,3	104,7	103,2	101,4	98,7	102,8	102,1	101,8	99,7	100,3	104,3	100,4
Өмнөх оны мөн үеийнхтэй харьцуулснаар													
2013	I	114,9	115,6	152,0	122,1	114,2	119,1	108,3	100,4	98,8	104,7	121,7	107,1
	II	112,9	110,9	152,4	119,5	111,9	118,2	108,0	102,5	98,4	105,7	120,6	105,3
	III	110,7	107,1	154,0	117,6	108,3	117,1	105,8	102,1	98,3	104,3	118,9	105,0
Хангайн бүс													
Өмнөх сарынхтай харьцуулснаар													
2013	I	101,9	104,3	100,1	100,5	100,3	102,2	101,3	103,0	99,9	100,1	102,8	100,4
	II	101,4	102,5	101,9	101,5	100,6	101,3	100,0	101,2	99,9	99,2	100,0	101,2
	III	101,2	101,7	99,7	102,1	100,3	101,4	100,7	100,2	99,9	100,5	100,4	101,8
Өмнөх оны эцсийнхтэй харьцуулснаар													
2013	I	101,9	104,3	100,1	100,5	100,3	102,2	101,3	103,0	99,9	100,1	102,8	100,4
	II	103,3	106,9	102,1	102,0	100,9	103,5	101,3	104,3	99,8	99,2	102,8	101,5
	III	104,5	108,7	101,7	104,1	101,1	105,0	102,0	104,4	99,7	99,8	103,2	103,3
Өмнөх оны мөн үеийнхтэй харьцуулснаар													
2013	I	114,3	115,0	150,3	121,0	114,6	118,5	103,9	103,1	99,0	104,9	147,5	107,0
	II	113,4	109,8	151,7	120,9	117,6	118,2	99,8	106,0	99,0	104,0	145,8	107,8
	III	112,8	106,5	150,2	122,5	115,9	118,8	104,5	106,6	98,9	102,2	137,4	110,1

(Хүснэгт 6.5-ын үргэлжлэл- Table 6.5 continuation)

Хугацаа Periods	Ерөнхий индекс Overall index	Хүнсний бараа, ундаа, ус Food and non-alcoholic beverages	Согтууруулах ундаа, тамхи Alcoholic beverages, tobacco	Хувцас, бөс бараа, гутал Clothing, footwear and cloth	Орон сууц, ус, цахилгаан, түлш Housing, water, electricity and fuels	Гэр ахуйн тавила, бараа Furnishings, household equipment	Эм, тариа, эмнэлгийн үйлчилгээ Health	Тээвэр Transport	Холбооны хэрэгсэл, шуудангийн үйлчилгээ Communi- cation	Амралт, чөлөөт цаг, соёлын бараа, үйлчилгээ Recreation and culture	Боловсролын үйлчилгээ Education	Зочид буудал, зоогийн газар, дотуур байр Restaurants and hotels	Бусад бараа, үйлчилгээ Miscellaneous goods & services
Төвийн бүс													
Өмнөх сарынхтай харьцуулснаар													
2013	I	105,3	100,3	101,4	100,4	102,1	101,2	102,3	99,7	100,2	100,0	103,3	100,5
	II	101,3	100,3	100,0	99,9	100,5	101,2	100,1	100,0	100,0	100,0	101,2	99,9
	III	101,3	100,3	100,6	100,4	101,8	100,2	101,0	100,0	99,0	100,0	104,3	100,6
Өмнөх оны эцсийнхтэй харьцуулснаар													
2013	I	105,3	100,3	101,4	100,4	102,1	101,2	102,3	99,7	100,2	100,0	103,3	100,5
	II	106,7	100,6	101,4	100,3	102,6	102,5	102,4	99,7	100,1	100,0	104,5	100,5
	III	108,0	100,9	102,0	100,6	104,4	102,6	103,5	99,7	99,1	100,0	109,0	101,1
Өмнөх оны мөн үеийнхтэй харьцуулснаар													
2013	I	117,6	152,6	113,3	113,5	108,7	108,7	101,0	98,5	101,3	110,0	122,7	108,4
	II	108,7	152,1	113,0	113,3	108,7	111,4	102,4	98,2	102,5	110,0	122,9	108,5
	III	104,8	152,3	113,6	112,8	111,5	111,7	103,8	99,4	99,6	110,0	120,1	106,3
Зүүн бүс													
Өмнөх сарынхтай харьцуулснаар													
2013	I	104,7	100,1	100,9	101,1	102,0	100,0	101,6	99,5	101,1	100,0	102,6	100,5
	II	100,9	100,2	100,9	99,8	100,7	100,0	98,3	100,1	100,0	100,0	100,0	100,4
	III	102,7	101,2	100,7	99,1	101,8	100,0	100,0	99,9	100,7	100,0	100,6	100,0
Өмнөх оны эцсийнхтэй харьцуулснаар													
2013	I	104,7	100,1	100,9	101,1	102,0	100,0	101,6	99,5	101,1	100,0	102,6	100,5
	II	105,6	100,4	101,9	100,9	102,7	100,0	99,9	99,6	101,1	100,0	102,6	101,0
	III	108,5	101,6	102,6	99,9	104,5	100,0	99,8	99,5	101,8	100,0	103,2	101,0
Өмнөх оны мөн үеийнхтэй харьцуулснаар													
2013	I	117,2	162,8	114,7	111,5	113,8	103,2	100,4	96,4	101,8	108,8	107,9	108,2
	II	111,6	163,8	115,2	109,3	112,7	102,7	99,0	97,4	101,7	108,8	107,9	107,5
	III	106,7	166,3	112,6	109,6	113,2	102,4	97,8	97,2	101,1	108,8	108,5	106,6

6.6 УЛААНБААТАР ХОТЫН ХЭРЭГЛЭЭНИЙ БАРАА, ҮЙЛЧИЛГЭЭНИЙ ҮНИЙН ИНДЕКС, барааны бүлэг, дэд бүлгээр, 2013 оны 3 дугаар сард
CONSUMER PRICE INDEX IN ULAANBAATAR, by group and subgroup, for March, 2013

Бүлэг, дэд бүлэг	Group and subgroup	хувь percentage		
		2013 III 2012 III	2013 III 2012 XII	2013 III 2013 II
ЕРӨНХИЙ ИНДЕКС	OVERALL INDEX	109,4	103,6	100,8
ХҮНСНИЙ БАРАА, УНДАА, УС	FOOD AND NON-ALCOHOLIC BEVERAGES	109,5	111,3	102,1
Хүнсний бараа	Foodstuffs	109,7	111,7	102,2
Талх, гурил, будаа	Bread, flour and cereals	110,7	107,0	104,2
Мах, махан бүтээгдэхүүн	Meat and meat products	111,4	117,7	101,7
Загас, далайн бүтээгдэхүүн	Fish And Seafood	99,9	100,5	100,5
Сүү, сүүн бүтээгдэхүүн, өндөг	Milk, dairy products, and eggs	104,4	109,2	104,7
Төрөл бүрийн өөх, тос	Oils and fats	99,5	101,8	101,1
Жимс, жимсгэнэ	Fruit	111,3	102,4	100,6
Төмс, хүнсний ногоо	Potato and vegetables	109,1	109,3	99,1
Саахар, жимсний чанамал, чихэр, шоколад	Sugar, jam, candy and chocolate	104,4	100,9	100,2
Хүнсний бусад бүтээгдэхүүн	Other food products	114,3	104,8	102,9
Согтууруулах бус ундаа	Non-alcoholic beverages	104,3	101,4	100,8
СОГТУУРУУЛАХ УНДАА, ТАМХИ	ALCOHOLIC BEVERAGES, TOBACCO	148,2	100,1	100,1
Согтууруулах ундаа	Alcoholic beverages	133,4	100,3	100,1
Тамхи	Tobacco	165,4	100,0	100,0
ХУВЦАС, БӨС БАРАА, ГУТАЛ	CLOTHING, FOOTWEAR AND CLOTH	108,6	99,9	99,7
Хувцас, бөс бараа	Clothing, cloth	110,9	100,4	100,3
Гутал	Footwear	102,1	98,3	97,9
ОРОН СУУЦ, УС, ЦАХИЛГААН, ТҮЛШ	HOUSING, WATER, ELECTRICITY AND FUELS	110,1	96,5	99,7
Орон сууцны бодит түрээс	Actual rentals for housing	136,5	100,0	100,0
Орон сууцны засварын үйлчилгээ	Maintenance and repair of the dwelling	104,8	97,9	100,7
Усан хангамж, бусад үйлчилгээ	Water supply and miscellaneous services	105,1	100,0	100,0
Цахилгаан, хийн болон бусад түлш	Electricity, gas and other fuels	108,1	93,6	98,8
ГЭР АХУЙН ТАВИЛГА, ГЭР АХУЙН БАРАА	FURNISHINGS, HOUSEHOLD EQUIPMENT	102,1	100,1	100,0
Тавилга, хэрэгсэл, хивс, дэвсгэр	Furniture, carpets and other floor coverings	106,9	100,4	99,7
Оёмол, нэхмэл эдлэл	Household textiles	106,7	100,8	100,8
Цахилгаан бараа	Household appliances	89,2	99,1	99,6
Шилэн эдлэл, сав суулга	Glassware, tableware and household utensils	105,5	102,7	102,5
Багаж хэрэгсэл	Tools and equipment	106,2	98,7	98,7
Цэвэрлэгээний болон бусад жижиг бараа	Household maintenance	104,8	100,1	100,1
ЭМ, ТАРИА, ЭМНЭЛГИЙН ҮЙЛЧИЛГЭЭ	HEALTH	109,3	104,0	103,9
Эм, тариа, эмнэлгийн хэрэгсэл	Medical products, appliances and equipment	100,8	100,4	100,4
Амбулаторийн үйлчилгээ	Out-patient services	126,4	116,3	116,3
Эмнэлэгт хэвтэж эмчлүүлэх үйлчилгээ	Hospital services	113,3	100,0	100,0
ТЭЭВЭР	TRANSPORT	102,9	101,8	100,2
Тээврийн хэрэгслийн худалдан авалт	Purchase of vehicles	100,3	99,9	100,0
Хувийн тээврийн хэрэгслийн засвар, үйлчилгээ	Operation of personal transport equipment	106,2	103,6	100,0
Тээврийн үйлчилгээ	Transport services	101,1	101,2	100,6
ХОЛБООНЫ ХЭРЭГСЭЛ, ШУУДАНГИЙН ҮЙЛЧИЛГЭЭ	COMMUNICATION	99,1	100,0	100,0
АМРАЛТ, ЧӨЛӨӨТ ЦАГ, СОЁЛЫН БАРАА, ҮЙЛЧИЛГЭЭ	RECREATION AND CULTURE	100,6	100,2	100,2
Дуу, дүрс, гэрэл зураг, бусад тоног төхөөрөмж	Audio, visual, photographic and information processing equipment	85,1	98,3	98,6
Чөлөөт цагт зориулсан хэрэгсэл	Major durables for recreation and culture	124,8	100,3	100,0
Чөлөөт цаг, соёлын үйлчилгээ	Recreational and cultural services	114,5	101,1	101,1
Ном, сонин бичгийн хэрэгсэл	Newspapers, books and stationery	110,8	101,6	101,3
Амралт, аялал, жуулчлал	Package Holidays	96,2	100,0	100,0
БОЛОВСРОЛЫН ҮЙЛЧИЛГЭЭ	EDUCATION	116,1	100,0	100,0
ЗОЧИД БУУДАЛ, НИЙТИЙН ХООЛ, ДОТУУР БАЙР	RESTAURANTS AND HOTELS	112,7	105,8	101,9
Нийтийн хоолны үйлчилгээ	Catering service	112,4	105,7	101,8
Зочид буудал, дотуур байрны үйлчилгээ	Hotels, accommodation service	126,0	112,4	105,9
БУСАД БАРАА, ҮЙЛЧИЛГЭЭ	MISCELLANEOUS GOODS AND SERVICES	104,8	100,8	100,7
Хувь хүнд хандсан үйлчилгээ	Personal care	104,0	100,5	100,5
Хувь хүний эд зүйл, хэрэглэл	Personal effects	114,1	103,3	102,5
Санхүүгийн үйлчилгээ	Financial services	100,0	100,0	100,0
Бусад үйлчилгээ	Other services	100,0	100,0	100,0

6.7. УЛААНБААТАР ХОТЫН ХЭРЭГЛЭЭНИЙ БАРАА, ҮЙЛЧИЛГЭЭНИЙ ҮНИЙН ИНДЕКС,
2013 оны 3 дугаар сард
CONSUMER PRICE INDEX OF GOODS AND SERVICES IN ULAANBAATAR, for March, 2013

Бараа, үйлчилгээний нэр төрөл, хэмжих нэгж	Commodities and services, unit of measure	хувь, percentage		
		2013 III 2012 III	2013 III 2012 XII	2013 III 2013 II
Гурил, дээдийн дээд, савласан, кг	Flour, premium grade, prepacked, kg	134,9	130,1	109,7
Гурил, дээд зэрэг, савласан, кг	Flour, highest grade, prepacked, kg	115,6	113,7	112,4
Гурил, 1-р зэрэг, задгай, кг	Flour, grade 1, loose, kg	100,7	101,4	98,6
Гурил, 2-р зэрэг, савласан, кг	Flour, grade 2, prepacked, kg	97,8	96,1	96,1
Гоймон, гадаад, 500 гр	Dried noodles, imported, 500 g	100,0	100,0	100,0
Гоймон, дотоод, 300 гр	Dried noodles, domestic, 300 g	116,0	101,4	100,0
Бэлэн гоймон, ууттай, 120 гр	Instant noodles, 120 g	110,7	106,3	103,1
Талх, "Атар", ш	Bread "Atar", piece	124,5	123,6	115,8
Талх, Зууван чех, ш	Bread "Oval Chekh", piece	103,4	100,0	100,0
Гурилан боов, Зүсмэл, 900 гр	Bakery, "Zusmel", 900 g	107,8	102,4	100,5
Гурилан боов, Сtimo, 450 гр	Bakery, "Stimo", 450 g	109,0	106,2	101,4
Жигнэмэг, 100 гр	Biscuits, 100 g	118,8	114,0	101,8
Жигнэмэг, "Контик", ш	Cookies, "Kontik", piece	109,1	103,8	103,8
Цагаан будаа, кг	Rice, kg	103,9	100,0	100,6
Шар будаа, кг	Millet, kg	103,1	100,3	100,0
Хүүхдийн будаа, кг, савласан	Semolina, kg, prepacked	103,6	100,4	100,4
Бялуу, диаметр нь 23 см	Cake, whole, 23 cm	116,9	100,0	100,0
Хонины мах, ястай, кг	Mutton, kg	109,8	123,4	101,9
Үхрийн мах, ястай, кг	Beef, kg	115,5	118,6	102,2
Үхрийн мах, кг, гуяны цул	Beef, without bones, kg	111,5	115,0	103,7
Адууны мах, ястай, кг	Horse meat, kg	102,7	115,9	103,5
Ямааны мах, ястай, кг	Goat meat, kg	106,0	125,4	99,7
Гахайн мах, утсан, кг	Bacon, pork, kg	103,7	97,7	97,7
Тахианы мах, гуя, кг	Chicken leg, kg	137,3	82,7	90,4
Хонины цувдай, цусгүй	Animal interior	131,3	106,7	100,0
Хиам, хагас утлагатай, кг	Sausages, kg	112,0	100,0	100,0
Хаан бууз, савласан, 900 гр	Frozen dumpling, prepacked, 900 g	120,1	103,4	101,4
Элэгний нухаш, боодол	Liver paste, prepacked	128,8	100,6	100,0
Лаазалсан загас, "Шпроты", 175 гр	Canned "Sprats", 175 g	104,5	100,0	100,0
Лаазалсан загас, "Сардины", 175 гр	Canned "Sardines", 175 g	108,3	101,7	101,7
Лаазалсан загас, "Туна", 250 гр	Canned "Tuna", 250 g	87,5	100,0	100,0
Сүү, задгай, л	Milk, fresh, not pasteurised, l	91,1	106,0	102,5
Сүү, савласан, "Элекстер", 500 гр	Milk, pasteurised, 500 g	108,1	127,0	115,9
Сүү, савласан, л	Milk, pasteurised, l	108,6	110,6	101,7
Тараг, савласан, 900 гр	Yoghurt, plain, 900 g	105,1	103,1	101,9
Хорхой ааруул, кг	Dried curds, kg	102,0	106,7	104,2
Айраг, савласан, л	Koumiss, bottled, l	105,6	100,0	100,0
Бяслаг, "Hochland"	Processed cheese, "Hochland"	103,1	100,4	100,4
Зөөхий, задгай, кг	Cream, kg	107,7	118,6	109,4
Өтгөрүүлсэн сүү, 400 гр	Condensed milk, 400 g	100,7	100,7	100,7
Өндөг, ш	Egg, piece	105,7	103,7	100,0
Аарц, задгай, кг	Curds, fresh, loose, kg	105,8	80,0	100,0
Йогурт, жимстэй 500 гр	Yoghurt, fruit, 500 g	106,1	104,2	100,0
Кофены сүү, 500 гр	Coffee whitener, 500 g	99,8	100,8	100,0
Ургамлын тос, л	Vegetable oil, l	98,6	101,3	101,3
Өөхөн тос, кг	Fat, kg	148,1	135,6	117,6
Шар тос, кг	Ghee, kg	109,3	106,3	101,7
Маргарин, задгай, кг	Margarine, kg	102,8	100,3	100,3
Цөцгийн тос, 250 гр	Butter, 250 g	93,3	100,9	100,0
Алим, кг	Apple, kg	109,1	101,1	100,4
Мандарин, кг	Mandarin, kg	132,7	100,8	100,8
Банан, шар, кг	Banana, kg	96,9	105,3	102,7
Усан үзэм, кг	Grape, kg	120,0	110,3	100,0
Үзэм, кг	Raisin, kg	106,6	101,1	100,0
Давсалсан самар, 185 гр	Roasted nuts, 185 g	104,0	100,6	100,6
Төмс, кг	Potato, kg	97,2	104,0	100,0
Лууван, кг	Carrot, kg	117,2	97,4	95,3
Манжин, кг	Turnip, kg	108,1	104,3	99,1
Байцай, кг	Cabbage, round, kg	135,9	142,9	96,6
Сонгино, кг	Onion, kg	121,6	115,7	98,8

(Хүснэгт 6.7-ийн үргэлжлэл- Table 6.7 continuation)

Бараа, үйлчилгээний нэр төрөл, хэмжих нэгж	Commodities and services, unit of measure	2013 III	2013 III	2013 III
		2012 III	2012 XII	2013 II
Саримс, булцуу, ш	Garlic, bulb, piece	93,4	95,9	95,9
Улаан лооль, кг	Tomato, kg	112,5	112,5	100,0
Өргөст хэмх, кг	Cucumber, kg	112,5	116,9	100,0
Амтат чинжүү, кг	Paprika, kg	103,4	100,0	100,0
Далайн байцай, 10 ширхэг	Seaweed, 10 pieces	105,6	100,0	100,0
Пүнтүүз, 500 гр	Starched noodles, 500 g	107,1	105,3	104,3
Шилтэй дарсан өргөст хэмх, 720 гр	Cucumber, marinated, 720 g	104,6	101,6	101,6
Шилтэй ногооны салат, 520 гр	Vegetable salad, marinated, 520 g	111,0	104,8	102,7
Элсэн чихэр, кг	Sugar, kg	104,8	100,0	100,0
Ётон, 500гр	Cube sugar, 500 g	100,6	100,0	100,0
Хатуу чихэр, кг	Candy, kg	104,9	100,0	100,0
Зөөлөн чихэр, кг	Chocolate candy, kg	101,0	101,0	100,3
Шоколад, 100 гр	Chocolate bar, 100 g	105,9	100,3	100,0
Шоколад, "Snickers" 70 гр	Chocolate, "Snickers", 70 g	100,0	100,6	100,0
Шоколадны крем, 250 гр,	Chocolate butter, 250 g	102,5	101,4	100,7
Жимсний чанамал, 380 гр	Jam, 380 g	106,9	103,9	100,8
Компот, 936 гр	Cherry in syrup, 936 g	102,2	100,0	100,0
Зөгийн бал, 450 гр	Honey, pure, 450 g	109,1	101,1	100,5
Давс, цагаан, кг	Salt, white, kg	98,7	100,0	100,0
Майонез, кг	Mayonnaise, kg	99,5	100,3	99,2
Цуу, 170 мл	Vinegar, 170 ml	104,4	102,9	100,7
Кетчуп, 325 гр	Ketchup, 325 g	105,0	101,4	100,0
Хар перец, 20 гр	Black pepper, powder, 20 g	137,8	100,0	100,0
Гурил исгэгч, 12 гр	Dry yeast, 12 g	107,1	107,1	100,0
Зайрмаг, торхтой, ш	Ice cream, piece	125,0	114,0	110,2
Бохь, 12 гр	Chewing gum, 12 g	100,0	100,0	100,0
Ногоон цай, 2 кг	Green tea, 2 kg	101,7	100,9	100,9
Байхуу цай, 50 гр	Black tea, 50 g	102,2	100,0	100,0
Кофе, 100 гр	Coffee, 100 g	100,7	100,0	100,0
Цэвэр ус, 1.5л	Bottled water, 1.5 l	120,1	100,0	100,0
Ундаа, 1.25 л	Coca-cola, 1.25 l	106,0	103,3	101,6
Жимсний шүүс, л	Fruit juice, l	105,3	100,0	100,0
Рашаан, 0.33 л	Mineral water, 0.33 l	112,2	102,2	100,0
Цагаан архи, 0.5л	Vodka "Arkhi", 0.5 l	146,5	100,4	100,0
Архи, л, импортын	Vodka, imported, l	142,9	100,0	100,0
Дарс, 0.75 л, импортын	Wine, imported, 0.75 l	107,4	100,0	100,0
Оргилуун дарс, 0.75 л	Champagne, 0.75 l	98,2	102,0	103,6
Пиво, 0.5 л, дотоод	Beer, domestic, 0.5 l	107,6	100,0	100,0
Пиво, 0.35 л, импортын	Beer, imported, 0.35 l	108,4	100,0	100,0
Янжуур тамхи, хайрцаг, импортын	Cigarettes, imported, packet	150,6	100,0	100,0
Янжуур тамхи, хайрцаг, дотоод	Cigarettes, domestic, packet	194,7	100,0	100,0
Ноосон даавуу, м	Woollen cloth, m	104,6	100,0	100,0
Эрэн даавуу, м,	Cotton cloth, m	101,2	100,0	100,0
Торго, м	Silk cloth, m	110,9	105,8	100,0
Савхин хүрэм, ш	Leather jacket, piece	107,2	101,0	101,0
Эрэгтэй хүний дотортой хүрэм, ш	Men's warm jacket, piece	117,8	91,7	91,7
Костюм, хос	Suit, men's, set	104,7	104,4	104,4
Ноосон цамц, ш	Woolen sweater, piece	112,4	106,1	106,1
Сорочка, ш	Men's shirt, piece	103,5	100,0	100,0
Биеийн тамирын хослол, хос	Sportswear, set	109,3	105,8	105,8
Жинс, ш	Jeans, piece	122,8	104,5	102,0
Даавуун футболка, ш	T-shirt, piece	107,9	102,8	102,8
Агтавч, ш	Underwear, men's, piece	122,0	106,3	106,3
Оймс, ш	Socks, piece	102,0	100,0	100,0
Савхин хүрэм, эмэгтэй, ш	Leather iacket, piece	115,0	111,6	109,1
Нэхий дээл, ш	Women's sheepskin coat, piece	90,5	100,0	100,0
Эмэгтэй хослол, хос	Suit, women's, set	122,7	102,0	102,0
Ноосон цамц, ш	Woollen sweater, piece	111,4	107,5	107,5
Эмэгтэй ноолууран цамц, ш	Women's cashmere pullover, piece	167,3	95,1	95,1
Эмэгтэй хүний цагаан цамц, ш	Blouse, piece	94,8	94,8	94,8
Юбка, ш	Skirt, piece	99,8	97,2	97,2
Эмэгтэй өмд, ш	Slacks, piece	144,7	100,0	100,0
Ноосон өмд, ш	Trousers, men's, piece	120,8	100,0	100,0
Хөхний даруулга, ш	Bra, basic, piece	103,1	103,1	100,0
Агтавч, ш	Underwear, piece	104,7	100,0	100,0
Трико, ш	Tights, piece	84,8	100,0	100,0
Оймс, ш	Socks, piece	101,5	100,0	100,0

(Хүснэгт 6.7-ийн үргэлжлэл- Table 6.7 continuation)

Бараа, үйлчилгээний нэр төрөл, хэмжих нэгж	Commodities and services, unit of measure	2013 III 2012 III	2013 III 2012 XII	2013 III 2013 II
Хүүхдийн өвлийн хүрэм, ш	Boy's winter overcoat, piece	115,0	87,1	97,5
Хавар, намрын богино хүрэм, ш	Children's warm jacket, piece	125,4	110,7	103,3
Хүүхдийн ноосон цамц, ш	Children's woollen sweater, piece	119,7	100,0	100,0
Эрэгтэй хүүхдийн сорочка, ш	Boy's shirt, piece	109,7	96,7	96,7
Охидын даашинз, ш	Girl's dress, piece	105,2	97,5	100,0
Мөлхөө өмд, ш	Infant's pants, piece	106,1	101,6	100,0
Хүүхдийн жинсэн өмд, ш	Children's jeans, piece	104,8	100,0	100,0
Хүүхдийн футболка, ш	Children's T-shirt, piece	123,6	104,1	104,1
Хүүхдийн агтавч, ш	Children's underwear, piece	106,3	100,0	100,0
Охидын трико, ш	Girl's tights, piece	89,4	82,6	82,6
Хүүхдийн оймс, хос	Children's socks, pair	109,6	100,0	100,0
Эрэгтэй хүний ноосон малгай, ш	Men's woollen hat, piece	85,7	85,7	100,0
Эрэгтэй хүний ороолт, ш	Men's maffler, piece	94,4	92,7	100,0
Эмэгтэй хүний савхин бээлий, ш	Women's leather gloves, piece	118,5	97,7	102,4
Эмэгтэй хүний ноолууран малгай, ш	Women's cashmere hat, piece	125,4	100,0	100,0
Эмэгтэй хүний ноолууран ороолт, ш	Women's cashmere maffler, piece	96,8	91,0	95,7
Хүүхдийн малгай ороолтны хослол, хос	Children's woollen maffler and hat set	107,3	100,0	100,0
Хими цэвэрлэгээ, эрэгтэй хослол	Dry cleaning, men's suit	110,6	100,0	100,0
Хувцас захиалга, засвар	Repair of clothing	109,1	105,3	100,0
Эрэгтэй өвлийн гутал, хос	Men's winter leather shoes, pair	86,7	86,7	88,6
Эрэгтэй ширэн зуны гутал, хос	Men's leather shoes, pair	97,4	103,0	103,0
Эрэгтэй хүний пүүз, хос	Men's sport shoes, pair	114,6	100,0	100,0
Гэрийн шаахай, хос	Men's house slippers, pair	100,0	100,0	100,0
Эмэгтэй өвлийн гутал, хос	Women's winter leather boots, pair	103,6	95,7	95,7
Эмэгтэй хавар, намрын гутал, хос	Women's warm leather boots, pair	108,2	101,6	101,6
Эмэгтэй ширэн туфли, хос	Women's leather shoes, pair	101,7	100,0	100,0
Эмэгтэй кед, хос	Women's sport shoes, pair	91,3	111,3	100,0
Эрэгтэй хүүхдийн өвлийн пүүзэн гутал, хос	Boy's winter boots, pair	97,1	87,9	91,7
Охидын хавар, намрын гутал, хос	Girl's warm leather shoes, pair	128,4	104,0	100,0
Охидын туфли, хос	Girl's shoes, pair	105,8	104,0	104,0
Эрэгтэй хүүхдийн пүүз, хос	Boy's sport shoes, pair	113,2	107,5	102,4
Эмэгтэй хүний гутал засвар	Lady's shoes repair	100,0	100,0	100,0
Орон сууц түрээслэх үнэ, 1 өрөө	Monthly rent for apartment, 1 bedroom	136,5	100,0	100,0
Ханын цаас, боодол	Wall-paper, roll	109,3	91,2	91,2
Цагаан тосон будаг, кг	White oil paint, kg	113,2	100,0	100,0
Плита, ш	Slab, piece	106,7	100,0	100,0
Цемент, 50кг	Cement, 50 kg	110,4	100,0	100,0
Тоосго, ш	Bricks, piece	155,6	100,0	100,0
Вакуум цонх, 1м2	Vacuum window, 1 m2	111,5	102,7	100,0
Шахмал шал, 1м2	Parquet flooring, 1 m2	105,7	100,0	100,0
Иж бүрдэл гэр	National dwelling "Ger", set	101,9	96,4	100,0
Орон сууцанд засвар хийх хөлс	Repair of the dwelling, 2 bedroom apartment	114,3	114,3	114,3
Цахилгааны разетка солиулах ажлын хөлс, ш	Installation of socket, piece	100,0	100,0	100,0
Цэвэр усны үнэ, тоолуургүй, сард, 1 хүний	Monthly water use fee, per capita	100,0	100,0	100,0
Цэвэр усны үнэ, тоолууртай өрх, 1м3	Water supply, apartment, for 1 m3	100,0	100,0	100,0
Цэвэр усны үнэ, гэр хорооллын, 40 л	Water supply, village, for 40 l	100,0	100,0	100,0
Орон сууцны хог хаягдал, сард, өрхийн	Carbage collection fee, apartment, per HH	108,5	100,0	100,0
Гэр хорооллын хог хаягдал, сард, өрхийн	Carbage collection fee, village, per HH	100,0	100,0	100,0
Бохир усны үнэ, сард, 1 хүний	Sewerage collection fee, per capita	100,0	100,0	100,0
Засвар үйлчилгээний хөлс	Monthly fee for service relating to the dwelling	144,3	100,0	100,0
Халаалт, 1м2	Monthly heating fees, apartment, 1 m2	100,0	100,0	100,0
Гэрийн гал тогооны холигч солих үйлчилгээ	Replacing water mixer in the kitchen	100,0	100,0	100,0
Цахилгаан, орон сууц, 1 кВт.цаг	Electricity, for apartment, 1 KWH	100,0	100,0	100,0
Цахилгаан, гэр хороолол, 1 кВт.цаг	Electricity, for village, 1 KWH	100,0	100,0	100,0
Түлшний мод, уут	Wood for fuel, slack	107,8	86,3	98,6
Нүүрс, уут	Coal, slack	116,4	91,6	97,9
Халуун ус, сард, өрхийн, 1 хүний	Hot water supply fee, per capita	100,0	100,0	100,0
Халуун ус, 1м3 усны үнэ, тоолууртай өрхийн	Hot water supply fee, 1 m3	105,0	100,0	100,0
Унтлагын ор, ш	Bed, piece	111,8	100,0	100,0
Хувцасны шүүгээ, ш	Wardrobe, piece	102,5	100,0	100,0
Гал тогооны ширээ, 4 сандалтай	Kitchen table with 4 chairs	108,3	100,0	100,0
Буйдан, ш	Sofa, piece	111,8	103,0	100,0
Төмөр зуух, ш	Metal stove, piece	109,1	100,0	100,0
Хивс, ш	Carpet, piece	95,6	95,8	95,8
Шалны хулдаас, м	Lynoleum, m	100,0	100,0	100,0
Орны бүтээлэг, ш	Blanket, piece	93,8	100,0	100,0
Хөвөнтэй хөнжил, ш	Cotton quilt, piece	110,8	100,0	100,0
Ор, хөнжлийн даавуу, хос	Bed sheet, pair	106,5	100,0	100,0
Хөшиг нимгэн, хос	Curtains, pair	124,2	111,0	111,0
Гар нүүрийн алчуур, ш	Face towel, piece	105,6	100,0	100,0
Угаалгын өрөөний том алчуур, ш	Bath towel, piece	100,0	100,0	100,0

(Хүснэгт 6.7-ийн үргэлжлэл- Table 6.7 continuation)

Бараа, үйлчилгээний нэр төрөл, хэмжих нэгж	Commodities and services, unit of measure	2013 III	2013 III	2013 III
		2012 III	2012 XII	2013 II
Хөргөгч, ш	Refrigerator, piece	85,8	100,0	100,0
Угаалгын машин, хагас автомат, ш	Washer, semi-automatic, piece	79,2	97,0	97,0
Богино долгионы зуух, ш	Microwave, oven, piece	97,0	100,0	100,0
Будаа агшаагч, ш	Rice cooker, piece	97,9	100,0	100,0
Тоос сорогч, ш	Canister vacuum cleaner, piece	90,5	100,0	100,0
Цахилгаан плитка, ш	Electric stove, piece	101,6	100,0	100,0
Цахилгаан индүү, ш	Electric iron, piece	108,7	100,0	100,0
Ус буцалгагч, ш	Electric kettle, piece	100,0	94,7	100,0
Засварын хөлс, угаалгын машин	Repair, semi-automatic washer	104,3	104,3	104,3
Халбага, ш	Tea spoon, piece	100,0	100,0	100,0
Гал тогооны хутга, ш	Kitchen knife, piece	112,0	100,0	100,0
Хуванцар хувин, 10 л	Plastic pail, 10 l	105,5	100,0	100,0
Хоолны төмөр сав, ш	Medium sized pot, piece	104,3	100,0	100,0
Цайны халуун сав, 2 л	Thermos, 2 l	97,4	101,8	100,0
Шаазан аяга, ш	Porcelain cup, piece	108,3	107,3	107,3
Шаазан таваг, ш	Porcelain plate, piece	113,0	110,0	110,0
Алх, ш	Hammer, piece	105,7	105,7	105,7
Чийдэнгийн шил, ш	Light bulb, piece	109,6	103,6	103,6
Хэмнэлттэй чийдэнгийн шил, ш	Compact fluorescent lighth bulb, piece	100,0	100,0	100,0
Отвертка, ш	Screwdriver, piece	101,2	100,0	100,0
Зай, 1.5V, ш	Alkaline battery, 1.5 V, piece	107,4	100,0	100,0
Скоч, боодол	Scotch tape, pack	113,3	85,0	85,0
Эдийн саван, ш	Laundry soap, piece	103,4	100,0	100,0
Угаалгын нунтаг, 90гр	Washing detergent powder, 90 g	105,2	100,0	100,0
Угаалгын нунтаг, 450гр	Washing detergent powder, 450 g	107,5	100,0	100,0
Аяга, таваг угаагч шингэн, 500 мл	Dishwashing detergent, 500 ml	110,5	100,3	100,3
Цэвэрлэгээний бодис, нунтаг, 500 гр	Cleaning powder, 500 g	103,8	101,5	101,5
Чүдэнз, хайрцаг	Match, box	100,0	100,0	100,0
Гутлын тос, 40 гр	Shoe polish, 40 g	91,9	100,0	100,0
Аспирин, 500 мг, 10 ш	Aspirin, 500 mg, 10 tablets	101,9	100,0	100,0
Анальгин, 500 мг, 10 ш	Analgin, 500 mg, 10 tablets	100,0	100,0	100,0
Ампициллин, 500 мг, 10 ш	Ampicillin, 500 mg, 10 tablets	92,1	100,0	100,0
Витамин "С", үрлэн, 50 ш, дотоод	Vitamin "C", drage, 50 pieces, domestic	103,8	103,8	103,8
Хлорфенамин, хуванцар савтай	Chlorophynamin, plastic bottle	109,0	100,0	100,0
Ампициллин, тариагаар, 1 сая	Ampicillin, injection, 1 million	101,1	100,0	100,0
Нифедипин, 20 мг, 10 ш	Nifedipine, 20 mg, 10 pieces	101,9	100,0	100,0
Параденк, хүүхдийн лаа	Paradenk, children's suppository	109,7	109,7	104,1
Хурууны лент, ш	Adhesive plaster, piece	125,0	100,0	100,0
Амбулаторийн үзлэгийн хөлс	Out-patient service	100,0	100,0	100,0
Шүдний эмчид үзүүлэх, хуванцар ломбо тавиулах	Visit dentist, to filling tooth	137,6	119,3	119,3
Лабораторийн шинжилгээ хийх хөлс, ЭХО	Laboratory testing, ultrasound testing	131,9	125,0	125,0
Шээсний ерөнхий шинжилгээ хийх хөлс	Urine testing	129,0	111,1	111,1
Эмнэлгийн ор хоногийн хөлс, хувийн эмнэлэг	Hospital room charge, private hospital	113,3	100,0	100,0
Суудлын жижиг тэрэг, ш	Car, piece	100,0	100,0	100,0
Унадаг дугуй, ш	Bicycle, piece	120,9	92,9	100,0
Суудлын тэрэгний дугуй, ш	Car wheel, piece	100,0	100,0	100,0
Бензин, АИ-80, л	Petrol, A-80, l	110,5	103,3	100,0
Бензин, АИ-92, л	Petrol, A-92, l	99,4	103,1	100,0
Дизелийн түлш, л	Diesel fuel, l	101,1	102,9	100,0
Суудлын тэрэгний бензин хөдөлгүүрийн тос, л	Car motor oil, l	102,4	100,0	100,0
Суудлын тэрэгний дугуй нөхөх хөлс	Car tire repair job	114,3	100,0	100,0
Суудлын тэрэгний задгай зогсоолын төлбөр	Car parking fee /open/	134,6	116,7	100,0
Галт тэрэгний тийзийн үнэ, дотоод, том хүн, нэг талдаа	Railway ticket fare, one way, domestic, adult	100,0	100,0	100,0
Галт тэрэгний тийзийн үнэ, олон улсын, том хүн, нэг талдаа. кмпе	Railway ticket fare, one way, international, adult	100,0	100,0	100,0
Автобусны билет, том хүн	Intra-city adult bus fare	100,0	100,0	100,0
Микроавтобусны билет, том хүн	Intra-city mini bus fare	100,0	100,0	100,0
Хот доторх таксины хөлс, км	Intra-city taxi fare, km	100,0	107,7	100,0
Хот хоорондын автобусны хөлс, том хүн, нэг талдаа	Inter-city bus fare, adult, one way	100,0	100,0	100,0
Онгоцны тийзийн үнэ, дотоод, том хүн, нэг талдаа	Adult domestic airfare, one way	99,5	100,0	100,0
Онгоцны тийзийн үнэ, олон улсын, том хүн, нэг талдаа	Adult international airfare, one way	109,1	104,8	104,8
Ачаа тээвэр, хот дотор, 15км, 1 тн	Freight charge, within 15 km of the city, 1 ton	107,1	100,0	100,0
Гадаадад захидал илгээх тариф	Postage, letter international	100,0	100,0	100,0
Гар утасны үнэ, ш	Mobile phone, piece	90,0	90,0	100,0
Гар утасны цэнэглэгч, ш	Mobile phone charger, piece	133,3	120,0	100,0

(Хүснэгт 6.7-ийн үргэлжлэл- Table 6.7 continuation)

Бараа, үйлчилгээний нэр төрөл, хэмжих нэгж	Commodities and services, unit of measure	2013 III	2013 III	2013 III
		2012 III	2012 XII	2013 II
Суурин утаснаас суурин утас руу ярих тариф, 1 мин	Fixed phone local call, 1 min	100,0	100,0	100,0
Гар утсаар ярих хөлс, Мобиком, сүлжээн дотор, 1 мин	Mobicom call, within provider, 1 min	100,0	100,0	100,0
Гар утсаар ярих хөлс, Скайтел, сүлжээн дотор, 1 мин	Skytel call, within provider, 1 min	100,0	100,0	100,0
Гар утсаар ярих хөлс, Юнител, сүлжээн дотор, 1 мин	Unitel call, within provider, 1 min	100,0	100,0	100,0
УБ-Сөүл рүү утсаар ярих тариф, картаар, 1 мин	International telephone call, UB to Seoul, 1 min	91,7	100,0	100,0
Интернет кафе интернет ашиглах хөлс, 1 цаг	Internet services at CyberCafe for 1 hour	98,5	100,0	100,0
Гэрийн интернетийн сарын төлбөр, 512Кб	Home internet service monthly fee, 512KB	93,7	100,0	100,0
LCD телевизор, 32"-ийн, ш	LCD TV, 32", piece	77,6	100,0	100,0
DVD тоглуулагч, PHILIPS	DVD player, PHILIPS	99,8	100,0	100,0
Дижитал фото аппарат, ш	Digital compact camera, piece	90,2	100,0	100,0
Компьютер, ширээний, ш	Desktop personal computer, set	92,3	97,1	97,1
Зөөврийн диск /флаш/, ш	USB flash driver, piece	57,7	92,6	100,0
Хөгжим тоглуулагч, MP4 player, ш	MP4 player, piece	89,7	97,2	100,0
Зөөлөн тоглоом, ш	Soft toy, piece	107,7	101,8	100,0
Шатар, иж бүрдэл	Chess, set	112,2	100,0	100,0
Барби хүүхэлдэй, ш	Barbie doll, piece	120,0	100,0	100,0
Сагсан бөмбөг, ш	Basketball round, piece	131,3	100,0	100,0
Ширээний теннисний цохиур, 3ш бөмбөгтэй	Table tennis paddle with 3 balls	155,2	100,0	100,0
Зурагтын сарын хураамж	TV monthly fee	100,0	100,0	100,0
Кабелийн телевизийн сарын хураамж	Cable TV, monthly fee	127,5	100,0	100,0
Зураг буулгах хөлс, ш	Photo print fee, piece	107,4	101,8	101,8
Жолооны курсын төлбөр	Driving course tuition	100,0	100,0	100,0
Кино театрын үзвэрийн тасалбарын үнэ	Admission to movies	120,0	100,0	100,0
Хошин шогийн тоглолтын тасалбарын үнэ	Admission to comedy	125,0	111,1	111,1
Сурах бичиг, ш	School book, piece	100,0	100,0	100,0
Сурагчийн дэвтэр,ш	Notebook, piece	126,7	105,6	105,6
Англи-Монгол толь бичиг, ш	English-Mongolian dictionary, piece	102,8	100,0	100,0
Үлгэрийн ном, ш	Story book for children, piece	105,9	100,0	100,0
Өдөр тутмын сонин, улирлын захиалга	Quarterly subscription of daily newspaper	100,0	100,0	100,0
7 хоног тутмын сонин, улирлын захиалга	Quarterly subscription of weekly newspaper	100,0	100,0	100,0
7 хоног тутмын сэтгүүл, нэг дугаарын үнэ	Weekly magazine, single copy	100,0	100,0	100,0
Монгол зурхайн цаг тооны бичиг, ш	Mongolian lunar calendar, piece	106,1	111,1	100,0
Харандаа, ш	Pencil, piece	100,0	100,0	100,0
Керамик бал, ш	Ceramic pen, piece	113,3	100,0	100,0
Үзгэн балны запас, ш	Refillable gel ink, piece	137,5	100,0	100,0
Шугам, хуванцар, ш	Plastic ruler, piece	96,1	100,0	100,0
Дотоодын аялал, жуулчлал	Domestic package holiday	96,2	100,0	100,0
Төрийн өмчийн их, дээд сургуулийн сургалтын жилийн төлбөр, 1-р дамжаа	Annual education tuition, state, 1-st grade	109,8	100,0	100,0
Хувийн их, дээд сургуулийн жилийн сургалтын жилийн төлбөр, 1-р дамжаа	Annual education tuition, private, 1-st grade	134,2	100,0	100,0
Хувийн бага сургуулийн жилийн төлбөр	Private primary education annual tuition	116,0	100,0	100,0
Зоогийн газрын хоолны үнэ	Restaurants dish	108,6	100,0	100,0
Пицца-ны үнэ/захиалгаар хүргэх/, ш	Pizza order price, piece	102,7	100,0	100,0
Шилтэй пивоны үнэ, 0.5 л /Зоогийн газарт/	Beer domestic at bar, 0.5 l	92,6	100,0	100,0
Цайны газрын хоолны үнэ	Cafe's dish	119,5	108,6	102,7
Зочид буудлын 1 хоногийн хөлс	Budget hotel fee, 1 night	135,0	128,6	112,5
Дотуур байрны хагас жилийн төлбөр	Dormitory fee, semester	118,2	100,0	100,0
Эрэгтэй үс засуулах тариф	Men's hair cut	100,0	100,0	100,0
Эмэгтэй хүний үс засах тариф	Women's hair cut	115,2	105,6	105,6
Нүүрэнд тостой иллэг хийх тариф	Fee for facial massage	101,8	100,0	100,0
Гарын хумсанд маникюр хийлгэх хөлс	Nail manicure	113,5	100,0	100,0
Нийтийн халуун усны хөлс, том хүн	Bath house charge, adult	111,1	100,0	100,0
Эмэгтэй хүний нүүрний энгэсэг, ш	Facial powder, pressed, piece	100,0	100,0	100,0
Сахлын татуурга, 3 ш	Razor, 3 pieces	97,0	100,0	100,0
Гар нүүрийн саван, 100 гр	Beauty soap, 100 g	103,3	100,0	100,0
Үсний шингэн саван, 250 мл	Shampoo, 250 ml	106,5	100,3	100,3
Биеийн шингэн тос, 200мл	Baby oil, 200 ml	100,0	100,0	100,0
Шүдний оо, 75 гр	Toothpaste, 75 g	103,4	100,0	100,0
Эмэгтэй хүний ариун цэврийн хэрэглэл, боодол	Sanitary pad, pack	100,0	100,0	100,0
Ариун цэврийн цаас, боодол	Toilet paper, pack	111,9	100,0	100,0
Бугуйн цаг, эмэгтэй хүний, ш	Lady's watch, piece	152,9	114,9	114,9
Алтан бөгж, ш	Golden ring, piece	137,7	100,0	100,0
Мөнгөн аяга, ш	Silver cup, piece	140,0	100,0	100,0
Эмэгтэй хүний гар цүнх, ш	Women's handbag, piece	103,1	103,1	100,0
Охидын сурагч цүнх, ш	Girl's school bag, piece	101,2	95,1	100,0
Банкны мөнгөн гуйвуулгын шимтгэл	Bank's commission of cash remittance	100,0	100,0	100,0
Банк хооронд гүйлгээ хийхэд төлөх шимтгэл	Transfer fee within banks	100,0	100,0	100,0

6.8 ХЭРЭГЛЭЭНИЙ БАРАА, ҮЙЛЧИЛГЭЭНИЙ ҮНИЙН ИНДЕКС, өмнөх сарынхтай харьцуулснаар, барааны бүлэг, дэд бүлгээр, аймгаар, 2013 оны 3 дугаар сард
 CONSUMER PRICE INDEX, compared with previous month, by group and subgroup, by aimags, for March, 2013

Бүлэг, дэд бүлэг	Group and subgroup	Баруун бүс / Western region					Хангайн бүс / Khangai region					
		БӨБӨ	ГО/ГО	ЗА/ЗА	УБ/УВ	ХО/ХО	АРИА	БХ/БХН	БУ/БУ	ОРИО	ӨВ/ӨВ	ХӨ/ХӨС
ЕРӨНХИЙ ИНДЕКС	OVERALL INDEX	99.8	101.6	100.3	99.1	100.7	100.7	101.5	102.1	100.6	101.7	100.8
01. ХҮНСНИЙ БАРАА, УНДАА, УС	FOOD AND NON-ALCOHOLIC BEVERAGES	100.9	104.1	99.3	99.5	101.3	98.3	104.1	102.0	100.2	103.8	102.2
01.1 Хүнсийн бараа	Foodstuffs	100.0	104.2	99.2	99.8	100.3	98.3	104.2	103.2	100.2	103.9	102.3
01.1.1 Талх, гурил, будаа	Bread, flour and cereals	99.1	101.9	98.0	99.9	101.0	100.4	100.4	103.1	103.1	97.8	105.4
01.1.2 Мах, махан бүтээгдэхүүн	Meat and meat products	100.7	108.3	101.1	99.9	95.9	98.9	108.9	106.2	99.7	120.2	102.3
01.1.4 Сүү, сүүн бүтээгдэхүүн, өндөг	Milk, dairy products, and eggs	100.2	100.0	99.0	93.0	101.0	99.4	109.7	100.0	100.0	96.7	94.7
01.1.5 Төрөл бүрийн өвх, тос	Oils and fats	102.2	99.5	100.9	100.0	101.3	100.1	99.6	112.3	99.3	97.7	96.1
01.1.6 Жимс, жимсгэнэ	Fruit	100.7	99.1	94.0	96.2	114.3	100.2	101.1	102.8	100.2	109.5	99.7
01.1.7 Төмс, хүнсний ногоо	Potato and vegetables	99.8	110.3	95.2	110.7	113.6	84.8	101.2	104.1	94.5	105.4	99.0
01.1.8 Сахар, жимсний чанамал, чихэр, шokolад	Sugar, jam, candy and chocolate	100.4	99.6	98.4	100.0	103.2	102.6	101.1	100.0	103.6	100.9	100.8
01.1.9 Хүнсний бусад бүтээгдэхүүн	Other food products	98.5	100.0	110.6	100.0	100.0	98.8	100.0	109.7	100.1	101.3	100.2
01.2 Согтууруулах бус ундаа	Non-alcoholic beverages	108.6	100.0	103.1	95.3	123.3	98.1	100.4	100.0	101.2	100.0	99.4
02. СОГТУУРУУЛАХ УНДАА, ТАМХИ	ALCOHOLIC BEVERAGES, TOBACCO	100.0	100.0	100.7	100.0	103.7	100.0	100.0	100.0	100.0	97.3	100.0
02.1 Согтууруулах ундаа	Alcoholic beverages	100.0	100.0	101.5	100.0	100.2	100.0	100.0	100.0	100.0	100.0	100.0
02.2 Тамхи	Tobacco	100.0	100.0	100.0	100.0	107.6	100.0	100.0	100.0	100.0	95.7	100.0
03. ХУВЦАС, БЭС БАРАА, ГУТАЛ	CLOTHING, FOOTWEAR AND CLOTH	100.4	100.7	101.0	100.1	100.6	104.3	102.2	103.8	100.1	103.0	101.0
03.1 Хувцас, бөс бараа	Clothing, cloth	100.0	100.0	100.7	100.1	100.8	103.7	102.7	102.5	100.1	102.9	100.3
03.1.1 Хөвөн бөс, бараа	Clothing materials	100.0	100.0	103.1	100.0	103.6	104.3	101.9	100.0	100.0	100.0	100.0
03.1.2 Бүх төрлийн хувцас	Garments	100.0	100.8	100.4	100.4	100.7	103.7	102.8	102.8	100.1	103.3	100.3
03.1.3 Жижиг эдлэл, хэрэгсэл	Other articles and clothing accessories	100.0	100.0	96.4	96.4	100.0	100.0	100.0	100.0	100.5	100.0	100.0
03.2 Гутал	Footwear	101.0	100.8	102.1	100.0	100.3	105.2	101.2	106.2	100.0	103.3	102.8
04. ОРОН СУУЦ, УС, ЦАХИЛГААН, ТҮЛШ	HOUSING, WATER, ELECTRICITY AND FUELS	96.6	98.2	100.3	93.1	96.5	100.5	98.6	100.0	102.2	97.7	100.0
04.1 Орон сууцны бодит түрээс	Actual rentals for housing	100.0	100.0	100.0	100.0	100.0	150.0	100.0	100.0	102.3	100.0	100.0
04.2 Орон сууцны засвар, үйлчилгээ	Maintenance and repair of the dwelling	100.0	101.0	102.8	100.0	100.0	106.7	100.8	108.1	100.4	100.0	100.0
04.3 Усан хангамж, бусад үйлчилгээ	Water supply and miscellaneous services	100.0	100.0	100.3	100.0	100.0	100.0	100.0	97.4	100.0	100.0	100.0
04.4 Цахилгаан, хийн болон бусад түлш	Electricity, gas and other fuels	95.5	97.8	99.9	84.5	98.2	100.0	96.1	100.0	99.9	96.8	100.0
05. ГЭР АХУЙН ТАВИЛГА, ГЭР АХУЙН БАРАА	FURNISHINGS, HOUSEHOLD EQUIPMENT	101.8	100.1	102.8	100.9	100.1	102.9	101.1	104.0	101.4	100.7	100.7
05.1 Тавилга, хэрэгсэл, хивс, дэвсгэр	Furniture, carpets and other floor coverings	102.5	99.5	101.6	100.0	100.2	102.0	102.1	100.0	102.4	100.0	100.0
05.2 Өбмөл, нэмэлт эдлэл	Household textiles	105.1	103.2	101.5	109.0	100.0	104.5	100.0	106.3	100.0	107.0	107.0
05.3 Цахилгаан бараа	Household appliances	102.2	99.5	104.1	100.0	100.3	101.9	102.5	100.0	100.0	101.2	101.2
05.4 Шилэн эдлэл, сав суулга	Glassware, tableware and household utensils	100.0	100.6	100.0	100.9	100.0	116.4	100.0	100.0	98.9	100.0	99.4
05.5 Багаж хэрэгсэл	Tools and equipment	100.0	100.0	99.5	100.0	100.0	100.0	100.4	100.0	100.0	107.1	100.0
05.6 Цэвэрлэгээний болон бусад жижиг бараа	Household maintenance	100.0	100.1	103.3	100.0	100.0	100.3	100.3	110.9	98.7	102.3	99.8
06. ЭМ, ТАРИА, ЭМНЭЛГИЙН ҮЙЛЧИЛГЭЭ	HEALTH	100.0	100.0	100.1	100.0	100.0	100.0	100.2	102.9	100.0	100.0	100.0
06.1 Эм, тариа, эмнэлгийн хэрэгсэл	Medical products, appliances and equipment	100.0	100.0	100.0	100.0	100.0	100.0	100.0	104.2	100.0	100.0	100.0
06.2 Амбулаторийн үйлчилгээ	Out-patient services	100.0	100.0	103.7	100.0	100.0	100.0	107.4	100.0	100.0	100.0	100.0
06.3 Эмнэлгээт хэвтэж эмчлүүлэх үйлчилгээ	Hospital services	100.0	100.0	100.0	100.0	100.0	100.0	100.0	100.0	100.0	100.0	100.0
07. ТЭЭВЭР	TRANSPORT	98.9	100.0	101.1	100.2	100.0	100.7	100.0	100.0	100.0	100.7	100.0
07.1 Тээврийн хэрэгслийн худалдан авалт	Purchase of vehicles	100.0	100.0	106.1	100.0	100.0	103.8	100.0	100.0	100.0	101.3	100.0
07.2 Хувийн тээврийн хэрэгслийн засвар, үйлчилгээ	Operation of personal transport equipment	97.4	100.0	100.1	100.0	100.0	100.0	100.0	100.0	100.0	100.2	99.9
07.3 Тээврийн үйлчилгээ	Transport services	99.9	100.0	100.0	100.7	98.7	100.0	100.0	100.0	100.0	100.0	100.0
08. ХОЛБООНЫ ХЭРЭГСЭЛ, ШУУДАНГИЙН	COMMUNICATION	100.0	100.0	100.0	100.0	100.0	99.9	100.0	100.0	99.9	100.0	100.0
09. АМРАЛТ, ЦЭЛӨБТ ЦАГ, СОЁЛЫН БАРАА,	RECREATION AND CULTURE	98.5	100.0	99.8	98.7	100.0	100.0	100.0	100.0	101.5	99.8	100.0
09.1 Дуу, дүрс, гэрэл зураг, бусад тоног төхөөрөмж	Audio, visual, photographic and information processing equipment	100.0	100.0	100.0	100.0	100.0	99.5	100.0	100.0	100.3	99.7	100.0
09.2 Цөлөөт цаг, соёлын үйлчилгээ	Recreational and cultural services	100.0	100.0	94.7	100.0	100.0	100.0	100.0	100.0	100.0	100.0	100.0
09.3 Ном, сонин бичгийн хэрэгсэл	Newspapers, books and stationery	100.0	100.0	100.0	97.1	100.0	100.0	100.0	103.4	100.0	100.0	100.0
10. БОЛОВСРОЛЫН ҮЙЛЧИЛГЭЭ	EDUCATION	100.0	100.0	100.0	100.0	100.0	100.0	100.0	100.0	100.0	100.0	100.0
11. ЗОНЧИД БУУДАЛ, НИЙТИЙН ХООЛ, ДОТУУР БАЙР	RESTAURANTS AND HOTELS	100.0	100.0	100.3	100.0	100.9	100.0	100.0	100.0	100.0	100.0	102.4
11.1 Нийтийн хоолны үйлчилгээ	Catering service	100.0	100.0	101.2	100.0	100.0	100.0	100.0	100.0	100.0	100.0	106.6
11.2 Зочид буудал, дотуур байрны үйлчилгээ	Hotels, accommodation service	100.0	100.0	100.0	110.0	100.0	100.0	100.0	100.0	100.0	100.0	100.0
12. БУСАД БАРАА, ҮЙЛЧИЛГЭЭ	MISCELLANEOUS GOODS AND SERVICES	100.0	100.0	100.0	101.0	99.9	103.2	100.6	103.8	102.3	100.1	100.2
12.1 Хувь хүнд хандсан үйлчилгээ	Personal care	100.0	100.0	99.9	101.1	100.3	103.4	100.7	106.6	102.5	100.0	100.0
12.2 Хувь хүний эд зүйл, хэрэглэл	Personal effects	100.0	100.0	100.2	100.0	90.2	100.0	100.0	100.0	101.7	100.0	100.0
12.3 Санхүүгийн үйлчилгээ	Financial services	100.0	100.0	100.0	100.0	100.0	100.0	100.0	100.0	100.0	100.0	100.0

(Хүснэгт 6.8-ын үргэлжлэл- Table 6.8 continuation)

Бүлэг, дэд бүлэг	Group and subgroup	Төвийн бүс / Central region					Зүүн бүс / Eastern region				
		ГСГС	ДАДА	ДОИО	ДУДУ	ӨМИО	СЭСЭ	ТӨГТӨ	ДДИД	СҮСИ	ХЭХКНЕ
ЕРӨНХИЙ ИНДЕКС	OVERALL INDEX	100.1	100.9	100.6	101.1	100.1	101.6	101.1	101.5	100.3	101.0
01. ХҮНСНИЙ БАРАА, УНДАА, УС	FOOD AND NON-ALCOHOLIC BEVERAGES	100.3	102.3	100.5	100.2	99.9	102.3	101.3	102.5	101.2	103.9
01.1 Хүнний бараа	Foodstuffs	100.3	102.3	100.4	100.1	99.9	102.4	101.4	102.5	101.1	103.9
01.1.1 Талх, гурил, будаа	Bread, flour and cereals	100.0	100.0	100.0	101.3	101.8	100.1	99.9	100.7	100.7	101.3
01.1.2 Мах, махан бүтээгдэхүүн	Meat and meat products	101.0	106.5	100.8	98.6	100.0	103.6	103.2	106.0	103.7	110.7
01.1.4 Сүү, сүүн бүтээгдэхүүн, өндөг	Milk, dairy products, and eggs	100.0	91.7	100.0	107.6	99.9	99.0	93.7	96.6	98.1	103.2
01.1.5 Төрөл бүрийн өвх, тос	Oils and fats	100.0	100.0	100.0	97.2	100.0	99.7	102.4	97.5	100.0	100.6
01.1.6 Жимс, жимсгэнэ	Fruit	100.0	100.0	100.9	99.9	100.0	100.0	99.9	96.7	97.0	107.7
01.1.7 Төмс, хүнсний ногоо	Potato and vegetables	100.0	101.5	100.1	93.7	94.6	110.2	108.1	102.1	98.9	98.1
01.1.8 Сахар, жимсний чанамал, чихэр, шokolad	Sugar, jam, candy and chocolate	100.0	100.7	100.1	99.7	99.0	99.5	99.7	99.5	100.5	101.2
01.1.9 Хүнний бусад бүтээгдэхүүн	Other food products	100.0	98.7	100.0	97.6	98.3	100.1	100.0	100.3	103.6	103.8
01.2 Согтууруулах бус ундаа	Non-alcoholic beverages	100.0	101.9	101.8	103.0	100.0	100.5	100.0	101.0	101.7	96.2
02. СОГТУУРУУЛАХ УНДАА, ТАМХИ	ALCOHOLIC BEVERAGES, TOBACCO	100.0	100.0	100.0	105.6	100.0	100.0	100.0	102.7	100.0	100.0
02.1 Согтууруулах ундаа	Alcoholic beverages	100.0	100.0	100.0	104.0	100.0	100.0	100.0	100.0	100.0	100.0
02.2 Тамхи	Tobacco	100.0	100.0	100.0	107.7	100.0	100.0	100.0	104.7	100.0	100.0
03. ХУВЦАС, ӨСӨ БАРАА, ГУТАЛ	CLOTHING, FOOTWEAR AND CLOTH	100.0	100.6	101.1	102.6	98.3	102.8	100.0	102.2	100.2	99.4
03.1 Хувцас, өсө бараа	Clothing, cloth	100.0	100.8	101.3	102.2	98.3	100.6	100.0	102.8	100.2	98.7
03.1.1 Хөвөн бөс, бараа	Clothing materials	100.0	100.0	103.5	104.9	100.0	104.5	100.0	101.6	100.0	101.2
03.1.2 Бүх төрлийн хувцас	Garments	100.0	100.9	101.2	101.9	98.2	100.6	100.0	103.0	100.2	99.2
03.1.3 Жижиг эдлэл, хэрэгсэл	Other articles and clothing accessories	100.0	100.0	100.0	108.5	100.0	100.0	100.8	100.0	100.0	89.4
03.2 Гутал	Footwear	100.0	100.0	100.5	103.9	98.3	109.2	99.9	100.7	100.0	101.1
04. ОРОН СУУЦ, УС, ЦАХИЛГААН, ТҮЛШ	HOUSING, WATER, ELECTRICITY AND FUELS	100.0	100.2	100.0	99.9	100.0	101.2	99.9	99.4	100.0	98.4
04.1 Орон сууцны бодит үрээс	Actual rentals for housing	100.0	100.0	100.0	100.0	100.0	100.0	100.0	100.0	100.0	100.0
04.2 Орон сууцны засвар, үйлчилгээ	Maintenance and repair of the dwelling	100.0	101.2	100.0	98.2	100.0	104.5	99.8	100.1	100.0	100.0
04.3 Усан хангамж, бусад үйлчилгээ	Water supply and miscellaneous services	100.0	100.0	100.0	100.0	100.0	100.0	100.0	100.0	100.0	100.0
04.4 Цахилгаан, хийн болон бусад түлш	Electricity, gas and other fuels	100.0	100.0	100.0	100.0	100.0	100.0	100.0	99.1	100.0	96.3
05. ГЭР АХУЙН ТАВИЛГА, ГЭР АХУЙН БАРАА	FURNISHINGS, HOUSEHOLD EQUIPMENT	100.0	100.0	100.5	102.2	100.0	102.0	104.3	101.9	100.2	103.6
05.1 Тавилга, хэрэгсэл, хивс, давсгэр	Furniture, carpets and other floor coverings	100.0	100.0	100.0	102.6	100.0	102.8	107.6	101.1	100.0	104.0
05.2 Өймөл, нэхмэл эдлэл	Household textiles	100.0	100.0	100.0	100.8	100.0	101.2	107.1	100.7	100.0	123.4
05.3 Цахилгаан бараа	Household appliances	100.0	100.0	100.0	101.8	100.0	101.1	100.0	99.2	100.0	101.6
05.4 Шилгэн эдлэл, сав суулга	Glassware, tableware and household utensils	100.0	100.0	100.0	105.2	100.0	107.6	100.0	102.0	100.0	100.0
05.5 Багаж хэрэгсэл	Tools and equipment	100.0	100.0	100.0	99.8	100.0	103.5	100.0	100.0	100.0	100.0
05.6 Цэвэрлэгээний болон бусад жижиг бараа	Household maintenance	100.0	100.0	102.0	101.9	100.0	100.0	100.0	104.9	100.7	98.7
06. ЭМ, ТАРИА, ЭМНЭЛГИЙН ҮЙЛЧИЛГЭЭ	HEALTH	100.0	100.0	100.0	100.0	100.0	100.0	100.8	100.0	100.0	100.0
06.1 Эм, тариа, эмнэлгийн хэрэгсэл	Medical products, appliances and equipment	100.0	100.0	100.0	100.0	100.0	100.0	101.0	100.0	100.0	100.0
06.2 Амбулаторийн үйлчилгээ	Out-patient services	100.0	100.0	100.0	100.0	100.0	100.0	100.9	100.0	100.0	100.0
06.3 Эмнэлэгт хэвтэж эмчлүүлэх үйлчилгээ	Hospital services	100.0	100.0	100.0	100.0	100.0	100.0	100.0	100.0	100.0	100.0
07. ТЭЭВЭР	TRANSPORT	100.0	100.0	100.7	100.0	100.0	101.2	102.7	100.0	100.0	100.0
07.1 Тээврийн хэрэгслийн худалдан авалт	Purchase of vehicles	100.0	100.0	100.9	100.1	100.0	100.0	100.0	100.0	100.0	100.0
07.2 Хувийн тээврийн хэрэгслийн засвар, үйлчилгээ	Operation of personal transport equipment	100.0	100.0	100.5	100.0	100.0	100.4	104.7	100.0	100.0	100.0
07.3 Тээврийн үйлчилгээ	Transport services	100.0	100.0	100.0	98.6	100.0	108.6	100.0	99.9	100.0	100.0
08. ХОЛБООНЫ ХЭРГЭСЭЛ, ШУУДАНГИЙН	COMMUNICATION	100.0	100.0	100.0	100.0	100.0	100.0	100.0	100.0	99.4	100.0
09. АМРАЛТ, ЧӨЛӨТ ЦАГ, СОЁЛЫН БАРАА,	RECREATION AND CULTURE	100.0	100.0	98.9	105.3	100.0	100.0	95.9	101.9	99.9	100.0
09.1 Дуу, дүрс, гэрэл зураг, бусад тоног төхөөрөмж	Audio, visual, photographic and information processing equipment	100.0	100.0	100.0	100.0	100.0	100.0	87.7	100.0	100.0	100.0
09.2 Чөлөөт цаг, соёлын үйлчилгээ	Recreational and cultural services	100.0	100.0	95.3	102.5	100.0	100.0	118.5	100.0	100.0	100.0
09.3 Ном, сонин бичгийн хэрэгсэл	Newspapers, books and stationery	100.0	100.0	106.2	100.0	100.0	100.0	100.0	103.0	99.3	100.0
10. БОЛОВСРОЛЫН ҮЙЛЧИЛГЭЭ	EDUCATION	100.0	100.0	100.0	100.0	100.0	100.0	100.0	100.0	100.0	100.0
11. ЗОЧИД БУДАЛ, НИЙТИЙН ХООЛ, ДОТУУР БАЙР	RESTAURANTS AND HOTELS	100.0	100.2	100.9	100.9	113.3	101.4	100.0	100.8	100.0	100.0
11.1 Нийтийн хоолны үйлчилгээ	Catering service	100.0	100.5	101.4	101.6	99.3	103.0	100.0	101.9	100.0	100.0
11.2 Зочид буудал, догуур байрны үйлчилгээ	Hotels, accommodation service	100.0	100.0	100.0	98.6	125.0	100.0	100.0	100.0	100.0	100.0
12. БУСАД БАРАА, ҮЙЛЧИЛГЭЭ	MISCELLANEOUS GOODS AND SERVICES	100.0	100.0	102.5	100.6	100.1	100.0	101.0	100.1	99.8	100.2
12.1 Хувь хүнд хандсан үйлчилгээ	Personal care	100.0	100.0	102.4	100.8	100.2	100.0	101.3	100.1	99.7	100.3
12.2 Хувь хүний эд зүйл, хэрэгсэл	Personal effects	100.0	100.0	104.2	98.7	100.0	100.0	100.0	100.3	100.0	100.0
12.3 Санхүүгийн үйлчилгээ	Financial services	100.0	100.0	100.0	100.0	100.0	100.0	100.0	100.0	100.0	100.0

6.9 ХЭРЭГЛЭЭНИЙ БАРАА, ҮЙЛЧИЛГЭЭНИЙ ҮНИЙН ИНДЕКС, өмнөх оны эцсийнхтэй харьцуулснаар, барааны бүлэг, дэд бүлгээр, аймагаар, 2013 оны 3 дугаар сард
CONSUMER PRICE INDEX, compare with the end of previous year, by group and subgroup, by aimags, for March, 2013

	Бүлэг, дэд бүлэг				Баруун бүс / Western region				Хангайн бүс / Khangai region			
	БӨ/ВӨ	ГО/ГО	ЗА/ЗА	УВ/УВ	ХО/ХО	ХО/ХО	АР/АР	БХ/БХ	БҮ/БҮ	ОР/ОР	ӨВ/ӨВ	ХӨ/ХӨ
ЕРӨНХИЙ ИНДЕКС	101.6	104.2	102.8	101.0	103.2	104.1	102.5	104.3	106.2	105.4	104.1	104.1
01. ХҮНСНИЙ БАРАА, УНДАА, УС	102.8	108.7	103.6	102.2	106.8	107.3	106.8	112.3	109.9	111.9	108.3	105.9
01.1 Хүнсний бараа	101.8	108.8	103.5	102.8	106.0	107.3	102.3	112.6	110.6	112.4	108.5	106.0
01.1.1 Талх, гурил, будаа	94.7	102.3	96.7	100.5	100.5	106.6	100.6	98.9	101.2	101.5	100.0	105.1
01.1.2 Мях, махан бүтээгдэхүүн	109.9	122.1	111.7	113.4	106.7	108.7	108.7	136.9	123.1	121.7	125.1	111.3
01.1.4 Сүү, сүүн бүтээгдэхүүн, өндөг	105.5	111.4	112.6	109.2	102.3	111.4	105.4	110.6	106.8	115.9	105.3	111.1
01.1.5 Терөл бүрийн өвх, тос	108.5	99.5	99.5	100.0	101.3	99.7	99.7	99.0	115.8	100.9	100.3	99.1
01.1.6 Жимс, жимсгэнэ	119.5	105.6	92.1	93.2	114.3	100.0	100.0	120.4	115.2	124.2	120.8	97.3
01.1.7 Темс, хүнсний ногоо	106.1	98.1	105.5	111.0	142.7	92.1	92.1	109.8	121.3	97.2	110.6	102.5
01.1.8 Саахар, жимсний чанамал, чихэр, шokolad	100.8	101.5	98.0	100.0	101.6	100.4	100.4	98.2	102.1	104.0	102.1	101.9
01.1.9 Хүнсний бусад бүтээгдэхүүн	103.3	100.0	109.6	100.3	100.0	101.6	101.6	100.0	120.4	98.5	101.3	100.6
01.2 Согтууруулах бус ундаа	110.4	100.0	99.1	98.0	123.7	98.5	101.9	101.8	101.4	101.2	103.6	103.6
02. СОГТУУРУУЛАХ УНДАА, ТАМХИ	101.1	100.0	107.3	100.0	106.4	100.0	100.0	100.0	109.9	103.3	97.3	99.5
02.1 Согтууруулах ундаа	101.4	100.0	117.0	100.0	105.2	100.0	100.0	100.0	111.6	106.9	100.0	100.9
02.2 Тамхи	100.0	100.0	100.0	100.0	107.6	100.0	100.0	100.0	108.0	100.5	95.7	97.6
03. ХУВИАС, БӨС БАРАА, ГУТАЛ	102.4	104.4	101.8	100.1	100.9	104.4	104.4	103.3	107.0	103.4	105.9	102.5
03.1 Хувиас, бөс бараа	104.1	107.1	101.9	100.7	106.3	106.1	106.1	103.5	97.2	100.0	110.6	100.0
03.1.1 Хөвөн бөс, бараа	102.7	103.1	101.1	100.4	100.8	103.7	103.7	103.0	103.3	102.2	106.8	102.4
03.1.2 Бүх төрлийн хувцас	100.6	100.0	98.8	96.7	100.0	100.0	100.0	100.0	62.8	115.7	100.6	100.0
03.1.3 Жижиг эдлэл, хэрэгсэл	102.1	107.1	103.5	100.0	99.8	105.3	105.3	104.1	118.6	106.9	104.6	103.7
03.2 Гутал	98.4	98.2	102.8	97.2	98.5	100.6	100.6	98.8	100.0	102.7	98.1	102.4
04. ОРОН СУУЦ, УС, ЦАХИЛГААН, ТҮЛШ	100.0	102.2	100.0	100.0	100.0	150.0	150.0	100.0	100.0	107.1	100.0	120.0
04.1 Орон сууцны бодит түрээс	100.0	99.8	104.0	100.0	100.1	107.6	107.6	99.9	100.0	108.5	102.5	109.1
04.2 Орон сууцны засвар, үйлчилгээ	102.3	100.0	100.0	100.0	100.0	100.0	100.0	108.3	100.0	97.4	100.0	100.0
04.3 Усан хангамж, бусад үйлчилгээ	97.8	97.8	102.8	93.3	98.2	100.0	100.0	96.1	100.0	99.9	96.8	100.0
04.4 Цахилгаан, хийн болон бусад түлш	107.1	100.7	105.2	100.9	102.6	101.9	101.9	107.3	115.5	100.9	102.0	105.0
05. ГЭР АХУЙН ТАВИЛГА, ГЭР АХУЙН БАРАА	109.3	100.0	107.0	101.4	100.2	102.3	102.3	118.6	100.0	107.0	101.6	107.5
05.1 Тавилга, хэрэгсэл, хивс, давстар	108.3	100.0	106.6	97.3	112.2	105.2	104.7	108.5	106.2	102.7	100.3	101.2
05.2 Өймөл, нэхмэл эдлэл	104.6	109.1	113.3	100.3	106.9	105.7	105.7	104.4	125.0	106.3	100.0	108.0
05.3 Цахилгаан бараа	102.1	100.6	96.9	101.3	100.0	116.7	116.7	101.4	125.0	96.3	100.0	103.3
05.4 Шилэн эдлэл, сав суулга	102.7	100.0	91.4	100.0	107.6	100.0	100.0	100.4	100.0	83.8	107.1	117.4
05.5 Багаж хэрэгсэл	105.8	99.0	103.2	97.1	102.5	99.6	99.6	100.5	140.4	99.6	106.0	97.1
05.6 Цэвэрлэгээний болон бусад жижиг бараа	102.5	100.0	100.9	103.9	100.0	100.0	100.0	100.2	102.9	100.0	100.0	104.7
06. ЭМ, ТАРИА, ЭМНЭЛГИЙН ҮЙЛЧИЛГЭЭ	104.2	100.0	100.0	104.6	100.0	100.0	100.0	100.0	104.2	99.9	100.0	109.8
06.1 Эм, тариа, эмнэлгийн хэрэгсэл	100.0	100.0	133.9	100.0	100.0	100.0	100.0	107.4	100.0	100.0	100.0	100.0
06.2 Амбулаторийн үйлчилгээ	100.0	100.0	100.0	100.0	100.0	100.0	100.0	100.0	100.0	100.0	100.0	100.0
06.3 Эмнэлэгт хэвтэж эмчлүүлэх үйлчилгээ	99.4	102.6	105.0	102.0	101.2	104.2	104.2	102.0	104.3	104.3	102.9	109.2
07. ТЭЭВЭР	98.3	102.1	105.2	104.1	103.9	104.7	104.7	103.6	113.5	109.6	105.1	102.1
07.1 Тээврийн хэрэгслийн худалдан авалт	100.6	108.5	101.1	100.3	99.7	99.9	99.9	100.0	100.0	100.0	100.0	126.2
07.2 Хувийн тээврийн хэрэгслийн засвар, үйлчилгээ	100.0	98.6	100.0	99.6	100.0	100.0	100.0	100.0	100.0	99.2	99.7	100.0
07.3 Тээврийн үйлчилгээ	98.3	102.1	105.2	104.1	103.9	104.7	104.7	103.6	113.5	109.6	105.1	102.1
08. ХОЛБООНЫ ХЭРЭГСЭЛ, ШУУДАНГИЙН ҮЙЛЧИЛГЭЭ	100.0	100.0	100.0	100.0	100.0	100.0	100.0	100.0	100.0	100.0	100.0	100.0
09. АМРАЛТ, ЧӨЛӨТ ЦАГ, СОЁЛЫН БАРАА, ҮЙЛЧИЛГЭЭ	98.3	100.6	101.1	100.7	100.0	99.6	99.6	90.7	106.1	101.5	99.8	100.0
09.1 Дуу, дүрс, гэрэл зураг, бусад тоног төхөөрөмж	100.0	100.0	100.1	100.0	100.0	99.7	99.7	87.3	107.1	100.3	99.7	100.0
09.2 Чөлөөт цаг, соёлын үйлчилгээ	100.0	100.0	99.3	100.0	100.0	98.9	98.9	100.0	100.0	100.0	100.0	100.0
09.3 Ном, сонин бичлэгийн хэрэгсэл	79.6	101.6	101.3	101.5	100.0	100.0	100.0	100.0	108.5	103.4	100.0	100.0
10. БОЛОВСГОЛЫН ҮЙЛЧИЛГЭЭ	100.0	100.0	100.0	100.0	100.0	100.0	100.0	100.0	100.0	100.0	100.0	100.0
11. ЗОЧИД БУУДАЛ, НИЙТИЙН ХООЛ, ДОТУУР БАЙР	100.3	102.4	112.6	104.2	100.9	100.6	100.6	100.0	100.0	100.4	100.0	121.8
11.1 Нийтийн хоолны үйлчилгээ	102.7	108.7	101.3	105.1	100.0	100.8	100.8	100.0	100.0	100.5	100.0	106.6
11.2 Зочид буудал, дотуур байрны үйлчилгээ	100.0	100.0	116.7	100.0	110.0	100.0	100.0	100.0	100.0	100.0	100.0	133.3
12. БУСАД БАРАА, ҮЙЛЧИЛГЭЭ	105.7	100.1	98.2	100.4	100.1	105.4	105.4	102.7	107.0	102.8	102.7	100.0
12.1 Хувь хүнд хандсан үйлчилгээ	107.7	100.0	97.6	100.5	100.3	105.6	105.6	102.9	112.5	102.8	103.0	100.0
12.2 Хувь хүний эд зүйл, хэрэгсэл	98.7	110.4	100.0	100.0	95.3	100.0	100.0	102.3	100.0	102.5	101.7	100.0
12.3 Санхүүгийн үйлчилгээ	100.0	100.0	100.0	100.0	100.0	100.0	100.0	100.0	100.0	100.0	100.0	100.0

(Хүснэгт 6.9-ын үргэлжлэл - Table 6.9 continuation)

Бүлэг, дэд бүлэг	Group and subgroup	Төвийн бүс / Central region										Зүүн бүс / Eastern region		
		Г/С/Г	ДА/ДА	ДО/ДО	ДУ/ДУ	ӨМ/ӨМ	СЭ/СЭ	ТӨ/ТӨ	ДД/ДД	СҮ/СҮ	ХЭ/ХЭ			
ЕРӨНХИЙ ИНДЕКС	OVERALL INDEX	101.0	104.4	103.2	105.1	103.6	104.2	103.3	105.6	101.7	102.3			
01. ХҮНСНИЙ БАРАА, УНДАА, УС	FOOD AND NON-ALCOHOLIC BEVERAGES	102.6	112.1	103.8	108.5	104.7	108.2	109.7	109.1	104.7	109.7			
01.1 Хүнсний бараа	Foodstuffs	102.7	112.5	103.8	108.7	104.7	108.5	110.1	109.2	104.8	110.0			
01.1.1 Талх, гурил, будаа	Bread, flour and cereals	99.9	99.9	99.4	104.7	101.6	98.5	101.5	107.0	101.9	103.0			
01.1.2 Мах, махан бүтээгдэхүүн	Meat and meat products	105.9	126.5	108.1	120.8	114.8	112.5	122.6	113.7	111.8	127.8			
01.1.4 Сүү, сүүн бүтээгдэхүүн, өндөг	Milk, dairy products, and eggs	100.1	101.0	111.0	111.0	99.9	109.5	108.2	108.2	105.1	109.9			
01.1.5 Төрөл бүрийн өвх, тос	Oils and fats	104.2	100.2	99.6	100.0	98.5	98.5	104.8	104.5	102.3	99.7			
01.1.6 Жимс, жимсгэнэ	Fruit	113.1	102.7	100.9	123.9	98.8	100.3	107.4	96.8	102.7	107.6			
01.1.7 Төмс, хүнсний ногоо	Potato and vegetables	102.3	114.3	100.3	99.6	96.2	140.0	123.8	104.9	102.7	102.8			
01.1.8 Саахар, жимсний чанамал, чихэр, шokolad	Sugar, jam, candy and chocolate	99.7	100.2	100.5	98.5	100.0	98.8	98.9	103.8	97.8	100.4			
01.1.9 Хүнсний бусад бүтээгдэхүүн	Other food products	100.0	100.2	100.2	101.2	102.3	100.0	100.0	103.2	104.0	99.5			
01.2 Согтууруулах бус ундаа	Non-alcoholic beverages	100.0	103.1	104.5	103.3	104.1	101.1	104.0	106.4	103.7	103.3			
02. СОГТУУРУУЛАХ УНДАА, ТАМХИ	ALCOHOLIC BEVERAGES, TOBACCO	100.0	101.1	101.6	106.0	100.7	100.0	100.0	103.1	100.7	100.0			
02.1 Согтууруулах ундаа	Alcoholic beverages	100.0	100.0	100.0	104.1	102.5	100.0	100.0	100.1	100.0	100.0			
02.2 Тамхи	Tobacco	100.0	101.8	102.6	108.5	99.2	100.0	100.0	105.3	102.8	100.0			
03. ХУВЦАС, ӨБС БАРАА, ГУТАЛ	CLOTHING, FOOTWEAR AND CLOTH	100.0	101.0	104.6	105.0	101.7	103.9	99.4	108.1	100.2	98.5			
03.1 Хувцас, Өбс бараа	Clothing, cloth	100.0	101.3	104.8	104.8	100.0	102.1	100.8	109.6	100.3	97.0			
03.1.1 Хөвөн Өөс, бараа	Clothing materials	100.0	100.0	100.0	109.3	100.0	106.1	100.0	105.7	108.9	102.4			
03.1.2 Бүх төрлийн хувцас	Garments	100.0	101.3	104.8	104.4	99.8	102.2	100.9	109.7	100.0	97.6			
03.1.3 Жижиг эдлэл, хэрэгсэл	Other articles and clothing accessories	100.0	100.0	102.4	109.1	106.0	100.1	100.0	111.6	99.1	83.8			
03.2 Гутал	Footwear	100.0	100.6	104.3	105.8	107.2	109.2	96.1	104.3	100.0	102.5			
04. ОРОН СУУЦ, УС, ЦАХИЛГААН, ТҮЛШ	HOUSING, WATER, ELECTRICITY AND FUELS	100.0	97.3	100.4	100.5	104.9	103.3	98.1	100.0	100.0	99.8			
04.1 Орон сууцны бодит түрээс	Actual rentals for housing	100.0	100.0	100.0	106.7	125.0	100.0	100.0	100.0	100.0	100.0			
04.2 Орон сууцны засвар, үйлчилгээ	Maintenance and repair of the dwelling	100.0	101.2	101.6	100.9	103.8	104.7	99.8	102.1	100.0	100.0			
04.3 Усан хангамж, бусад үйлчилгээ	Water supply and miscellaneous services	100.0	100.0	100.0	100.0	100.0	100.0	100.0	100.0	100.0	122.0			
04.4 Цахилгаан, хийн болон бусад түлш	Electricity, gas and other fuels	100.0	94.2	100.0	100.7	100.0	103.0	95.7	99.6	100.0	96.3			
05. ГЭР АХУЙН ТАВИЛГА, ГЭР АХУЙН БАРАА	FURNISHINGS, HOUSEHOLD EQUIPMENT	100.2	101.8	106.6	105.9	106.3	102.0	105.2	106.5	102.1	104.0			
05.1 Тавилга, хэрэгсэл, хивс, дэвсгэр	Furniture, carpets and other floor coverings	100.0	101.5	109.4	106.0	112.9	102.8	108.8	107.5	102.2	104.0			
05.2 Өмөл, нэхмэл эдлэл	Household textiles	100.0	106.0	103.4	103.0	107.4	101.2	109.9	101.6	100.3	123.4			
05.3 Цахилгаан бараа	Household appliances	100.0	100.0	102.8	102.2	100.0	101.1	99.9	99.6	101.1	101.6			
05.4 Шилэн эдлэл, сав суулга	Glassware, tableware and household utensils	100.0	102.6	114.5	111.2	106.0	107.6	98.9	108.3	102.4	100.0			
05.5 Багаж хэрэгсэл	Tools and equipment	100.0	104.6	100.0	100.2	100.0	103.5	100.0	107.8	106.4	100.0			
05.6 Цэвэрлэгээний болон бусад жижиг бараа	Household maintenance	100.0	101.4	107.3	108.1	102.0	100.0	100.0	108.9	102.1	99.8			
06. ЭМ, ТАРИА, ЭМНЭЛГИЙН ҮЙЛЧИЛГЭЭ	HEALTH	100.0	100.2	100.8	100.1	103.6	100.0	109.4	100.1	100.1	100.0			
06.1 Эм, тариа, эмнэлгийн хэрэгсэл	Medical products, appliances and equipment	100.0	100.6	100.9	100.1	107.0	100.0	106.7	100.0	100.1	100.0			
06.2 Амбулаторийн үйлчилгээ	Out-patient services	100.0	100.0	100.0	100.0	100.0	100.0	100.0	100.4	100.0	100.0			
06.3 Эмчлэлт хэвтэж эмчлүүлэх үйлчилгээ	Hospital services	100.0	100.0	100.0	100.0	100.0	100.0	127.2	100.0	100.0	100.0			
07. ТЭЭВЭР	TRANSPORT	102.0	102.2	102.8	104.5	103.2	103.5	104.6	101.3	102.4	95.3			
07.1 Тээврийн хэрэгслийн худалдан авалт	Purchase of vehicles	100.0	100.0	100.9	100.1	100.0	100.0	100.0	100.0	100.0	80.1			
07.2 Хувийн тээврийн хэрэгслийн засвар үйлчилгээ	Operation of personal transport equipment	103.8	104.7	106.7	105.8	104.6	105.3	108.1	103.6	104.6	104.1			
07.3 Тээврийн үйлчилгээ	Transport services	100.0	100.0	104.4	99.3	100.0	108.6	100.0	99.9	100.0	100.0			
08. ХОЛБООНЫ ХЭРЭГСЭЛ, ШУУДАНГИЙН ҮЙЛЧИЛГЭЭ	COMMUNICATION	100.0	99.1	100.0	99.1	100.0	100.0	100.0	100.0	97.5	100.0			
09. АМРАЛТ, ЧӨЛӨӨТ ЦАГ, СОЁЛЫН БАРАА, ҮЙЛЧИЛГЭЭ	RECREATION AND CULTURE	99.8	100.0	95.0	104.4	99.9	100.0	98.2	103.4	102.5	100.0			
09.1 Дуу, дүрс, гэрэл зураг, бусад тоног төхөөрөмж	Audio, visual, photographic and information processing equipment	99.4	100.0	94.6	100.0	99.7	100.0	87.7	98.5	104.1	100.0			
09.2 Чөлөөт цаг, соёлын үйлчилгээ	Recreational and cultural services	100.0	100.0	94.0	103.0	100.0	100.0	145.5	98.3	100.0	100.0			
09.3 Ном, сонин бичлэйн хэрэгсэл	Newspapers, books and stationery	100.0	100.0	100.0	105.1	100.0	100.0	100.0	106.4	100.0	100.0			
10. БОЛОВСРОЛЫН ҮЙЛЧИЛГЭЭ	EDUCATION	100.0	100.0	100.0	100.0	100.0	100.0	100.0	100.0	100.0	100.0			
11. ЗОЧИД БУУДАЛ, НИЙТИЙН ХООЛ, ДОТУУР БАЙР	RESTAURANTS AND HOTELS	100.0	110.5	100.9	101.4	108.8	101.4	103.0	101.2	105.7	110.8			
11.1 Нийтийн хоолны үйлчилгээ	Catering service	100.0	100.5	101.4	104.6	108.8	103.0	100.0	103.0	108.7	100.0			
11.2 Зочид буудал, дотуур байрны үйлчилгээ	Hotels, accommodation service	100.0	125.0	100.0	98.6	125.0	100.0	100.0	100.0	116.7	100.0			
12. БУСАД БАРАА, ҮЙЛЧИЛГЭЭ	MISCELLANEOUS GOODS AND SERVICES	100.0	101.4	102.1	100.3	100.6	100.9	100.8	101.9	100.8	99.6			
12.1 Хувь хүнд хандсан үйлчилгээ	Personal care	100.0	100.8	102.0	100.3	101.1	101.2	101.0	101.6	101.0	99.4			
12.2 Хувь хүний эд зүйл, хэрэглэл	Personal effects	100.0	106.8	104.0	99.4	100.0	100.0	100.0	109.3	100.0	100.0			
12.3 Санхүүгийн үйлчилгээ	Financial services	100.0	100.0	100.0	100.0	100.0	100.0	100.0	100.0	100.0	100.0			

6.10 ХЭРЭГЛЭЭНИЙ БАРАА, ҮЙЛЧИЛГЭЭНИЙ ҮНИЙН ИНДЕКС, өмнөх оны мөн үеийнтэй харьцуулснаар, барааны бүлэг, дэд бүлгээр, аймаг, 2013 оны 3 дугаар сард
 CONSUMER PRICE INDEX, compared with the same period of previous year, by group and subgroup, by aimags, for March, 2013

	Бүлэг, дэд бүлэг		Group and subgroup										Хангайн бүс / Khangai region				
	ЕРӨНХИЙ ИНДЕКС	БҮЛЭГ	БӨ/БӨ	ГО/ГО	ЗА/ЗА	УБ/УБ	ХО/ХО	А/А	БХ/БХ	БҮ/БҮ	О/О	Ө/Ө	ХӨ/ХӨ				
01. ХҮНСНИЙ БАРАА, УНДАА, УС			109.5	109.2	115.3	109.2	109.2	110.1	115.2	117.3	109.6	113.0	108.9	112.7			
01.1 Хүнсний бараа			106.6	103.7	106.5	107.6	108.5	106.1	106.1	109.6	107.1	106.2	104.3	105.9			
01.1.1 Талх, гурил, будаа			106.1	104.0	106.7	106.7	107.3	105.7	105.7	110.0	106.5	106.5	104.3	106.1			
01.1.2 Мах, махан бүтээгдэхүүн			118.1	101.8	106.9	108.8	106.8	111.9	110.6	110.6	101.2	105.1	96.3	104.8			
01.1.4 Сүү, сүүн бүтээгдэхүүн, өндөг			109.6	111.2	116.9	106.4	109.6	102.2	117.1	105.9	105.9	105.9	112.9	107.8			
01.1.5 Төрөл бүрийн өөх, тос			112.1	95.6	117.3	108.5	112.0	109.3	102.3	100.0	113.7	108.3	112.1				
01.1.6 Жимс, жимсгэнэ			108.0	98.3	99.5	100.0	104.6	103.5	92.7	115.8	102.6	95.4	97.0				
01.1.7 Темс, хүнсний ногоо			112.1	110.4	90.2	103.3	122.0	118.5	128.8	107.5	106.5	107.5	108.9				
01.1.8 Сахар, жимсний чанамал, чихэр, шоколад			64.0	88.4	96.2	95.6	92.0	88.2	112.0	124.2	111.9	124.5	110.2				
01.1.9 Хүнсний бусад бүтээгдэхүүн			101.4	103.8	93.2	109.2	105.9	107.7	113.8	102.3	103.5	104.5	101.7				
01.2 Согтууруулах бус ундаа			102.9	100.5	106.1	112.5	105.0	104.4	104.4	99.8	102.4	99.6	107.4	118.0			
02. СОГТУУРУУЛАХ УНДАА, ТАМХИ			110.8	87.9	100.0	121.5	136.7	117.3	96.9	115.4	99.2	104.8	101.5				
02.1 Согтууруулах ундаа			147.5	149.0	156.1	155.5	158.8	160.1	137.7	140.1	151.8	158.0	158.8				
02.2 Тамхи			149.0	112.6	154.4	145.4	140.8	126.2	118.8	126.3	133.2	150.9	153.6				
03. ХУВЦАС, БӨС БАРАА, ГУТАЛ			142.6	160.4	157.6	168.9	182.6	189.6	144.5	159.5	171.7	162.7	159.0				
03.1 Хувцас, бөс бараа			116.3	116.2	129.8	112.9	109.8	135.7	134.2	118.1	129.8	119.0	107.4				
03.1.1 Хөвөн бөс, бараа			113.7	113.9	124.3	112.5	110.3	128.6	124.5	110.0	132.5	119.2	108.3				
03.1.2 Бүх төрлийн хувцас			111.8	117.0	132.1	107.2	135.9	125.8	135.9	109.9	103.4	116.9	100.1				
03.1.3 Жижиг эдлэл, хэрэгсэл			114.1	110.4	123.9	113.7	110.7	129.4	124.6	111.8	132.0	117.7	109.7				
03.2 Гутал			104.7	213.3	105.8	100.7	99.9	103.8	116.5	62.8	151.7	162.9	101.2				
04. ОРОН СУУЦ, УС, ЦАХИЛГААН, ТУЛШ			120.1	121.4	147.1	113.7	108.4	149.3	159.2	136.6	120.0	118.7	105.4				
04.1 Орон сууцны бодит түрээс			106.2	108.0	105.9	106.6	114.5	112.2	104.0	101.2	117.3	104.1	138.1				
04.2 Орон сууцны засвар, үйлчилгээ			125.0	102.2	125.0	100.0	105.6	150.0	166.7	125.0	136.4	120.0	120.0				
04.3 Усан хангамж, бусад үйлчилгээ			101.1	103.1	129.1	112.9	112.9	112.4	110.9	101.9	109.4	107.0	138.4				
04.4 Цахилгаан, хийн болон бусад тулш			102.3	100.0	105.4	107.2	100.0	100.0	108.3	115.0	100.9	100.0	100.0				
05. ГЭР АХУЙН ТАВИЛГА, ГЭР АХУЙН БАРАА			108.0	109.7	102.8	112.7	116.2	113.0	96.3	100.0	128.1	103.4	140.0				
05.1 Тавилга, хэрэгсэл, хивс, давсгар			135.9	118.3	111.5	111.5	115.2	127.1	128.2	115.5	113.5	106.3	124.7				
05.2 Өөмөл, нэхмэл эдлэл			174.3	112.4	127.3	116.1	117.3	118.1	145.6	100.0	117.0	104.6	132.1				
05.3 Цахилгаан бараа			150.5	108.7	99.3	119.1	110.0	128.4	130.0	103.9	127.0	100.0	133.7				
05.4 Шилэн эдлэл, сав суулла			111.4	113.0	156.2	101.6	110.2	120.3	106.2	117.8	107.1	112.5	107.8				
05.5 Багаж хэрэгсэл			129.0	105.7	101.6	103.0	127.6	121.4	117.9	100.0	121.2	107.1	161.1				
05.6 Цэвэрлэгээний болон бусад жижиг бараа			106.1	117.2	103.2	115.6	118.7	129.4	108.9	140.4	102.8	107.7	109.2				
06. ЭМ, ТАРИА, ЭМНЭЛГИЙН ҮЙЛЧИЛГЭЭ			103.4	104.1	104.5	111.7	100.3	105.9	104.8	104.2	107.0	94.7	106.4				
06.1 Эм, тариа, эмнэлгийн хэрэгсэл			105.0	105.5	113.4	114.0	100.5	106.3	103.4	106.0	104.6	94.1	113.5				
06.2 Амбулаторийн үйлчилгээ			114.8	112.5	201.4	100.0	100.0	128.7	113.7	100.0	102.0	100.0	100.0				
06.3 Эмнэлгээт хэвтэж эмчлүүлэх үйлчилгээ			100.0	100.0	100.0	100.0	100.0	100.0	100.0	100.0	116.7	100.0	100.0				
07. ТЭЭВЭР			98.2	103.8	103.8	103.4	101.4	103.1	107.6	105.0	106.4	105.2	110.0				
07.1 Тээврийн хэрэгслийн худалдан авалт			100.5	116.6	98.0	104.4	100.0	104.4	104.0	100.0	94.2	111.0	102.2				
07.2 Хувийн тээврийн хэрэгслийн засвар, үйлчилгээ			95.0	102.2	105.6	103.5	102.5	103.1	109.7	108.8	118.0	99.8	101.5				
07.3 Тээврийн үйлчилгээ			100.9	101.3	102.2	111.9	99.9	100.0	100.0	106.9	100.0	104.9	142.4				
08. ХОЛБООНЫ ХЭРЭГСЭЛ, ШУДАНГИЙН ҮЙЛЧИЛГЭЭ			100.0	96.6	99.9	96.6	99.8	99.9	98.1	100.0	97.6	99.4	100.0				
09. АИРАЛТ, ЧӨЛӨВТ ЦАГ, СОЁЛЫН БАРАА, ҮЙЛЧИЛГЭЭ			98.9	104.7	109.7	103.2	101.8	106.4	91.0	106.1	105.0	104.3	101.8				
09.1 Дуу, дүрс, гэрэл зураг, бүсэд тоног төхөөрөмж			100.0	100.0	95.8	101.2	100.0	98.4	87.8	107.1	95.6	102.0	100.0				
09.2 Чөлөөт цаг, соёлын үйлчилгээ			100.0	111.3	111.9	100.0	100.0	123.1	100.0	100.0	100.0	115.8	100.0				
09.3 Ном, сонин бичгийн хэрэгсэл			86.3	103.7	111.8	106.5	108.8	109.0	100.0	100.0	114.4	98.0	103.8				
10. БОЛОВСРОЛЫН ҮЙЛЧИЛГЭЭ			109.9	108.8	130.1	110.0	114.0	107.0	125.7	109.8	107.4	110.0	118.5				
11. ЗОЧИД БУУДАЛ, НИЙТИЙН ХООЛ, ДОТУУР БАЙР			123.5	107.4	117.0	118.3	122.1	125.7	147.5	101.6	144.2	138.0	138.0				
11.1 Нийтийн хоолны үйлчилгээ			113.4	131.1	118.0	110.0	123.6	119.4	150.7	103.7	152.6	121.5	107.7				
11.2 Зочид буудал, догуур байрны үйлчилгээ			125.0	100.0	116.7	181.8	110.0	153.8	125.0	100.0	133.3	150.1	166.7				
12. БУСАД БАРАА, ҮЙЛЧИЛГЭЭ			114.7	94.9	102.1	110.6	101.3	111.9	118.1	107.0	111.5	104.1	107.5				
12.1 Хувь хүнд хандсан үйлчилгээ			109.1	94.6	102.6	108.4	101.3	112.0	118.7	112.5	109.2	104.6	108.3				
12.2 Хувь хүний эд зүйл, хэрэглэл			147.0	118.7	101.4	128.5	103.4	110.5	120.1	100.0	155.9	101.7	100.1				
12.3 Санхүүгийн үйлчилгээ			100.0	100.0	100.0	100.0	100.0	100.0	100.0	100.0	100.0	100.0	100.0				

(Хүснэгт 6.10-ын үргэлжлэл - Table 6.10 continuation)

Group and subgroup	Төвийн бүс / Central region					Зүүн бүс / Eastern region				
	Г/С/ГС	Д/А/ДА	Д/О/ДО	Д/У/ДУ	Ө/И/ӨМ	С/Э/СЭ	ТӨ/ТӨ	Д/Д/ДД	С/У/СУ	Х/Э/ХН
БҮЛЭГ, ДЭД БҮЛЭГ	115.5	107.0	108.1	107.9	109.7	108.4	110.8	111.5	106.4	105.7
ЕРӨНХИЙ ИНДЕКС										
OVERALL INDEX										
FOOD AND NON-ALCOHOLIC BEVERAGES										
01. ХҮНСНИЙ БАРАА, УНДАА, УС	100.0	106.9	102.6	102.8	101.9	105.8	105.0	106.3	108.1	106.5
01.1 Хүнсний бараа	100.2	106.9	102.6	102.8	101.4	106.0	105.5	105.8	108.2	106.5
01.1.1 Талх, гурил, будаа	102.9	103.7	108.0	103.2	100.1	98.5	100.7	104.1	106.0	113.1
01.1.2 Мах, махан бүтээгдэхүүн	99.4	110.7	100.1	101.9	101.9	114.3	104.5	109.4	113.2	108.0
01.1.4 Сүү, сүүн бүтээгдэхүүн, өндөг	93.3	108.9	102.4	102.9	102.2	102.7	102.4	107.4	104.9	111.9
01.1.5 Төрөл бүрийн өвх, тос	102.2	100.2	97.3	103.0	101.0	94.9	99.2	104.8	102.8	104.4
01.1.6 Жимс, жимсгэнэ	133.4	109.0	115.2	114.1	116.1	110.4	105.3	115.9	113.9	110.9
01.1.7 Төмс, хүнсний ногоо	87.6	106.4	104.6	101.7	92.4	100.1	107.4	94.2	105.0	84.4
01.1.8 Саахяр, жимсний чанамал, чихэр, шokolad	96.0	101.5	103.3	99.5	108.1	100.1	106.6	106.6	98.6	99.3
01.1.9 Хүнсний бусад бүтээгдэхүүн	102.3	106.1	102.2	109.0	100.7	101.2	104.9	103.5	108.8	98.2
01.2 Согтууруулах бус ундаа	96.4	104.5	106.3	108.9	111.0	101.1	97.8	124.2	107.4	107.7
02. СОГТУУРУУЛАХ УНДАА, ТАМХИ	168.2	151.7	156.4	153.0	147.7	155.6	146.5	172.2	164.0	159.8
02.1 Согтууруулах ундаа	143.5	140.6	136.4	150.8	129.1	140.7	129.5	147.6	145.8	125.4
02.2 Тамхи	190.2	160.2	171.0	155.9	168.5	164.6	173.7	195.8	180.4	173.9
03. ХУВЦАС, БӨС БАРАА, ГУТАЛ	157.4	105.5	118.3	114.3	116.9	102.3	117.2	126.6	107.3	103.4
03.1 Хувцас, бөс бараа	162.3	105.2	117.4	110.8	115.1	99.9	123.4	128.7	107.1	100.9
03.1.1 Хөөөн бөс, бараа	138.5	110.1	113.6	123.0	105.0	107.2	124.6	116.8	110.3	103.0
03.1.2 Бүх төрлийн хувцас	165.6	105.0	117.3	110.2	115.8	99.8	121.9	129.2	107.0	104.0
03.1.3 Жижиг эдлэл, хэрэгсэл	107.5	109.1	128.1	110.6	112.1	100.0	157.9	132.6	102.9	63.1
03.2 Гутал	144.3	106.3	120.9	125.0	122.6	109.3	104.6	121.1	107.9	110.2
04. ОРОН СУУЦ, УС, ЦАХИЛГААН, ТҮЛШ	111.1	107.2	108.6	106.9	109.6	123.8	110.6	112.8	103.3	110.4
04.1 Орон сууцны бодит үрээс	123.3	125.0	104.5	100.0	138.9	114.3	150.0	100.0	100.0	125.0
04.2 Орон сууцны засвар, үйлчилгээ	119.0	106.9	104.9	210.8	110.0	104.8	121.2	102.8	107.6	105.4
04.3 Усан хангамж, бусад үйлчилгээ	103.4	100.0	100.0	100.0	100.0	100.0	99.9	100.0	100.0	122.0
04.4 Цахилгаан, хийн болон бусад үлш	108.5	110.0	113.4	107.5	100.0	100.0	100.1	117.8	99.8	114.5
05. ГЭР АХУЙН ТАВИЛГА, ГЭР АХУЙН БАРАА	111.9	113.8	111.9	110.6	114.1	105.0	111.6	116.4	107.8	114.6
05.1 Тавилга, хэрэгсэл, хивс, дэвсгэр	110.9	125.8	109.4	113.2	124.3	113.6	113.1	118.9	113.3	132.5
05.2 Өмөл, нэхмэл эдлэл	136.5	113.6	116.3	108.5	139.1	101.3	152.7	110.0	100.8	128.2
05.3 Цахилгаан бараа	104.9	97.0	106.0	102.2	98.1	95.0	94.1	105.2	101.1	102.5
05.4 Шилэн эдлэл, сав суула	106.5	114.5	114.5	122.2	108.1	107.6	118.0	121.1	105.9	105.1
05.5 Багаж хэрэгсэл	109.4	106.2	130.6	99.6	100.0	106.0	107.9	130.9	100.0	100.0
05.6 Цэвэрлэгэний болон бусад жижиг бараа	107.5	105.1	119.3	109.3	108.8	102.3	103.1	114.8	112.1	107.1
06. ЭМ, ТАРИА, ЭМНЭЛГИЙН ҮЙЛЧИЛГЭЭ	104.9	102.3	117.3	106.9	115.4	118.9	121.9	104.6	102.3	100.3
06.1 Эм, тариа, эмнэлгийн хэрэгсэл	105.3	106.2	118.1	109.8	114.9	120.3	103.1	106.6	100.6	100.4
06.2 Амбулаторийн үйлчилгээ	121.1	100.0	112.5	100.0	113.2	100.0	194.6	100.7	100.0	100.0
06.3 Эмнэлэгт хэвтэж эмчлүүлэх үйлчилгээ	100.0	100.0	100.0	100.0	120.0	112.7	127.2	100.0	108.1	100.0
07. ТЭЭВЭР	104.8	100.7	104.3	103.7	101.0	101.0	108.7	100.0	99.3	93.7
07.1 Тээврийн хэрэгслийн худалдан авалт	100.0	101.5	102.4	99.7	103.8	100.0	100.0	100.2	90.6	80.1
07.2 Хувийн тээврийн хэрэгслийн засвар, үйлчилгээ	104.5	101.3	108.9	104.5	100.8	99.9	115.8	100.5	103.1	100.3
07.3 Тээврийн үйлчилгээ	115.1	100.0	104.4	107.4	100.0	108.6	100.0	99.0	108.6	100.0
08. ХОЛБООНЫ ХЭРЭГСЭЛ, ШУУДАНГИЙН ҮЙЛЧИЛГЭЭ	94.6	97.3	100.0	99.0	103.0	100.0	100.0	96.5	95.2	100.0
09. АИРАЛТ, ЧӨЛӨӨТ ЦАГ, СОЁЛЫН БАРАА,	106.0	97.4	89.9	111.2	105.5	96.3	99.3	106.4	102.6	100.0
09.1 Дуу, дүрс, гэрэл зураг, бусад тоног төхөөрөмж	101.5	93.7	87.0	97.8	100.0	100.0	95.0	91.1	104.0	100.0
09.2 Чөлөөт цаг, соёлын үйлчилгээ	111.9	100.0	94.0	114.5	113.7	78.5	145.5	98.8	100.0	100.0
09.3 Ном, сонин бичгийн хэрэгсэл	108.3	100.0	101.9	112.0	110.9	97.6	92.0	113.6	101.6	100.0
10. БОЛОВСРОЛЫН ҮЙЛЧИЛГЭЭ	109.8	110.0	129.9	110.0	109.8	109.8	109.8	106.7	110.0	109.8
11. ЗОЧИД БУУДАЛ, НИЙТИЙН ХООЛ, ДОТУУР БАЙР	103.9	119.8	120.1	117.5	133.1	106.8	112.3	105.8	117.2	114.5
11.1 Нийтийн хоолны үйлчилгээ	108.0	115.7	135.6	114.0	119.9	115.9	119.2	115.4	127.1	110.0
11.2 Зочид буудал, дотуур байрны үйлчилгээ	100.0	125.0	100.0	124.3	150.0	100.0	100.0	100.0	101.2	116.7
12. БУСАД БАРАА, ҮЙЛЧИЛГЭЭ	106.2	110.5	109.1	106.9	106.4	99.3	105.8	110.1	105.0	102.1
12.1 Хувь хүнд хандсан үйлчилгээ	104.6	110.7	108.2	107.2	106.8	99.0	107.2	112.2	103.4	102.1
12.2 Хувь хүний эд зүйл, хэрэглэл	128.3	108.5	126.2	103.6	107.2	100.9	101.1	129.9	121.9	104.3
12.3 Санхүүгийн үйлчилгээ	100.0	100.0	100.0	100.0	100.0	100.0	100.0	100.0	100.0	100.0

6.11 ХӨДӨӨ АЖ АХУЙН ЗАРИМ БҮТЭЭГДЭХҮҮНИЙ ЗАХ ЗЭЭЛИЙН ДУНДАЖ ҮНЭ, сараар, аймаг, нийслэлээр
AVERAGE MARKET PRICE OF SOME AGRICULTURAL PRODUCTS, by months, aimags and the Capital

төг / tog

Аймаг, нийслэл Aimags and the Capital city	Үхрийн 1 ширхэг ширний дундаж үнэ Average price of 1 piece of Cattle hide					
	2 м-ээс доош урттай Less than 2 m			2 м-ээс дээш урттай More than 2 m		
	2012 III	2013 II	2013 III	2012 III	2013 II	2013 III
	Баруун бүс			Western region		
БӨ / BO	21 500	27 500	25 000	25 000	29 000	-
ГО / GO	18 700	25 000	-	28 700	-	-
ЗА / ZA	25 000	25 000	28 000	30 000	32 000	35 000
УВ / UV	22 000	23 000	-	25 000	25 000	-
ХО / KHO	-	20 000	-	28 000	25 000	20 000
	Хангайн бүс			Khangai region		
АР / AR	30 000	30 000	30 000	38 000	40 000	40 000
БХ / BKH	28 000	30 000	20 000	30 000	35 000	25 000
БУ / BU	30 000	30 000	30 000	35 000	37 000	37 500
ОР / OR	26 000	32 000	20 000	37 000	40 000	30 000
ӨВ / OV	25 000	28 000	28 000	30 000	40 000	35 000
ХӨ / KHS	30 000	28 000	25 000	35 000	30 000	30 000
	Төвийн бүс			Central region		
ГС / GS	20 000	27 500	25 000	25 000	31 500	27 000
ДА / DA	26 000	25 000	28 000	34 000	35 000	40 000
ДО / DO	-	25 000	-	-	28 000	-
ДУ / DU	-	25 000	25 000	26 700	30 000	30 000
СЭ / SE	28 000	25 000	25 000	38 000	35 000	38 000
ТӨ / TO	30 000	35 000	31 000	40 000	41 000	39 000
	Зүүн бүс			Eastern region		
ДД / DD	27 000	30 000	29 000	35 000	35 000	35 000
СҮ / SU	22 500	22 500	20 000	30 000	32 500	27 500
ХЭ / KHE	30 000	31 000	30 000	-	40 000	40 000
	Улаанбаатар			Ulaanbaatar		
УБ / UB	33 000	34 000	34 000	40 000	43 000	44 000

(Хүснэгт 6.11-ийн үргэлжлэл Table 6.11 continuation)

Аймаг, нийслэл Aimags and the Capital city	Адууны 1 ширхэг ширний дундаж үнэ Average price of 1 piece of Horse hide		
	2012 III	2013 II	2013 III
		Баруун бүс	
	Western region		
БӨ / BO	30 000	41 000	35 000
ГО / GO	33 000	-	25 000
ЗА / ZA	30 000	35 000	35 000
УВ / UV	24 000	35 000	20 000
ХО / KHO	40 000	35 000	35 000
	Хангайн бүс		
	Khangai region		
АР / AR	35 000	40 000	35 000
БХ / BKH	35 000	30 000	25 000
БУ / BU	35 000	40 000	30 000
ОР / OR	35 000	35 000	40 000
ӨВ / OV	35 000	35 000	38 000
ХӨ / KHS	30 000	40 000	30 000
	Төвийн бүс		
	Central region		
ГС / GS	32 500	40 000	30 000
ДА / DA	30 000	34 000	32 000
ДО / DO	28 000	40 000	35 000
ДУ / DU	35 700	-	40 000
ӨМ / OM	30 000	25 000	20 000
СЭ / SE	38 000	30 000	38 000
ТӨ / TO	40 000	44 000	36 000
	Зүүн бүс		
	Eastern region		
ДД / DD	35 300	40 000	35 000
СҮ / SU	32 500	37 500	25 000
ХЭ / KHE	35 000	43 000	40 000
	Улаанбаатар		
	Ulaanbaatar		
УБ / UB	37 000	44 000	42 000

(Хүснэгт 6.11-ийн үргэлжлэл Table 6.11 continuation)

Аймаг, нийслэл <i>Aimags and the Capital city</i>	Ямааны 1 кг ноолуурын дундаж үнэ <i>Average price of 1 kg of Greasy cashmere</i>					
	Цагаан <i>White</i>			Бор <i>Brown</i>		
	2012 III	2013 II	2013 III	2012 III	2013 II	2013 III
	Баруун бүс			Western region		
БӨ / BO	50 000	50 000	45 000	50 000	50 000	45 000
ГО / GO	49 700	48 000	56 000	49 700	48 000	55 000
ЗА / ZA	53 000	51 000	52 000	53 000	51 000	52 000
УВ / UV	48 000	-	-	-	-	-
ХО / KHO	52 000	40 000	45 000	52 000	40 000	-
	Хангайн бүс			Khangai region		
АР / AR	60 000	50 000	60 000	60 000	50 000	60 000
БХ / BKH	53 000	50 000	51 000	50 000	50 000	50 000
БУ / BU	60 000	-	65 000	60 000	47 000	65 000
ОР / OR	66 500	52 500	65 000	65 000	52 500	-
ӨВ / OV	62 000	50 000	57 000	62 000	50 000	57 000
ХӨ / KHS	64 000	48 000	60 000	65 000	50 000	65 000
	Төвийн бүс			Central region		
ГС / GS	68 500	-	57 500	-	-	-
ДА / DA	62 000	40 000	60 000	62 000	40 000	60 000
ДО / DO	65 000	42 000	62 000	65 000	42 000	62 000
ДУ / DU	63 000	47 000	61 000	-	-	-
ӨМ / OM	55 000	45 000	50 000	50 000	45 000	50 000
ТӨ / TO	65 000	-	61 000	65 000	-	61 000
	Зүүн бүс			Eastern region		
ДД / DD	72 800	-	71 000	72 800	-	71 000
СҮ / SU	66 500	42 500	66 500	66 500	42 500	66 500
ХЭ / KHE	69 000	-	70 000	-	-	-
	Улаанбаатар			Ulaanbaatar		
УБ / UB	65 000	55 000	66 500	65 000	-	65 000

(Хүснэгт 6.11-ийн үргэлжлэл Table 6.11 continuation)

Аймаг, нийслэл <i>Aimags and the Capital city</i>	1 ширхэгийн дундаж үнэ <i>Average price of 1 piece</i>					
	Хонины ноостой нэхий <i>Sheep skin with wool</i>			Ямааны ноолууртай арьс <i>Goat skin with cashmere</i>		
	2012 III	2013 II	2013 III	2012 III	2013 II	2013 III
	Баруун бүс			Western region		
БӨ / BO	-	9 000	4 000	19 000	26 000	21 000
ГО / GO	16 000	10 000	10 000	25 000	26 000	-
ЗА / ZA	17 000	9 000	6 000	22 000	23 000	19 000
УВ / UV	10 500	10 000	6 000	17 000	20 000	10 000
ХО / KHO	18 000	9 000	8 000	25 000	25 000	24 000
	Хангайн бүс			Khangai region		
АР / AR	8 000	5 000	5 000	23 000	25 000	22 000
БХ / BKH	13 000	8 000	6 000	25 000	25 000	-
БУ / BU	7 500	6 000	4 000	19 000	20 000	15 000
ОР / OR	5 500	11 000	5 500	12 000	-	20 000
ӨВ / OV	8 000	6 000	4 000	-	25 000	23 000
ХӨ / KHS	8 000	5 000	5 000	18 000	22 000	18 000
	Төвийн бүс			Central region		
ГС / GS	10 000	7 500	5 500	21 000	24 500	21 500
ДА / DA	15 000	5 000	5 000	23 000	20 000	22 000
ДО / DO	10 000	8 000	3 500	16 000	22 000	-
ДУ / DU	13 700	10 000	9 000	25 300	26 000	21 000
ӨМ / OM	10 000	8 000	3 000	20 000	25 000	15 000
СЭ / SE	18 000	6 000	6 000	20 000	19 000	19 000
ТӨ / TO	15 000	10 000	8 000	25 000	24 000	25 000
	Зүүн бүс			Eastern region		
ДД / DD	12 000	6 000	5 000	20 700	20 000	20 000
СҮ / SU	-	7 500	4 000	-	21 500	21 500
ХЭ / KHE	10 000	8 000	7 000	20 000	25 000	20 000
	Улаанбаатар			Ulaanbaatar		
УБ / UB	10 000	8 500	5 500	22 000	26 000	23 500

(Хүснэгт 6.11-ийн үргэлжлэл Table 6.11 continuation)

Аймаг, нийслэл Aimags and the Capital	Тэмээний дундаж үнэ, мян.төг Average price for 1 camel, thous.tog											
	Нас гүйцсэн тэмээ Adult camel						Өсвөр насны тэмээ Young camel					
	Ат Castrated camel			Ингэ Cow camel			Эр Steer camel			Эм Cow camel		
	2012 III	2013 II	2013 III	2012 III	2013 II	2013 III	2012 III	2013 II	2013 III	2012 III	2013 II	2013 III
	Баруун бүс						Western region					
БӨ/BO	667	877	880	628	808	847	466	635	623	437	604	607
ГО/GO	594	1 059	1 064	489	844	856	356	594	600	354	578	575
ЗА/ZA	700	-	1 000	-	-	867	-	-	600	-	-	600
УВ/UV	725	1 000	1 000	567	-	775	350	-	650	300	-	600
ХОИ/КНО	810	980	883	767	850	881	550	550	640	500	525	600
	Хангайн бүс						Khangai region					
АР/АР	613	800	825	538	750	763	425	450	463	413	450	463
БХ/ВКН	980	1 113	1 150	780	820	875	700	550	600	700	700	600
БУ/БУ	629	913	888	623	769	769	424	485	494	411	466	481
ӨВ/ОВ	-	1 100	1 133	-	-	1 000	-	-	-	-	-	-
ХӨИ/КНС	621	803	755	538	725	648	393	571	506	385	558	494
	Төвийн бүс						Central region					
ДА/ДА	640	750	875	578	700	725	335	500	465	335	450	450
ДО/ДО	835	1 013	969	733	813	951	543	613	723	538	569	647
ДУ/ДУ	709	975	1 175	605	909	920	383	615	654	373	600	639
ӨМ/ОМ	942	1 033	1 129	600	800	800	800	-	-	-	-	-
СЭ/СЕ	700	750	-	566	650	-	365	-	-	340	-	-
ТӨИ/ТО	704	856	844	585	744	756	391	577	524	365	559	496
	Зүүн бүс						Eastern region					
ДД/ДД	697	923	997	628	768	823	480	523	583	425	491	550
СҮ/СУ	801	1 040	1 040	527	888	729	310	685	700	285	585	600
ХЭИ/КНЕ	561	893	942	489	828	842	388	628	636	378	609	627

(Хүснэгт 6.11-ийн үргэлжлэл Table 6.11 continuation)

Аймаг, нийслэл Aimags and the Capital	Адууны дундаж үнэ, мян.төг Average price for 1 horse, thous.tog											
	Нас гүйцсэн адуу Adult horse						Өсвөр насны адуу Young horse					
	Морь Castrated horse			Гүү Mare			Эр Male			Эм Female		
	2012 III	2013 II	2013 III	2012 III	2013 II	2013 III	2012 III	2013 II	2013 III	2012 III	2013 II	2013 III
	Баруун бүс						Western region					
БӨ/BO	712	900	910	659	869	866	490	697	697	459	630	632
ГО/GO	452	713	732	389	578	594	303	442	450	301	425	428
ЗА/ЗА	464	700	675	417	600	538	380	500	425	350	-	413
УВ/UV	450	750	783	388	550	675	290	400	525	265	-	650
ХОИ/КНО	767	789	825	583	689	734	433	575	540	367	583	510
	Хангайн бүс						Khangai region					
АР/АР	434	625	639	406	584	596	299	433	425	284	422	414
БХ/ВКН	443	520	504	400	505	467	317	450	417	317	450	417
БУ/БУ	471	729	709	431	676	666	318	487	491	317	484	494
ОР/ОР	560	650	650	560	600	600	360	480	480	360	460	460
ӨВ/ОВ	625	825	700	-	-	700	-	-	-	-	-	-
ХӨИ/КНС	425	628	601	393	583	530	304	447	405	292	430	387
	Төвийн бүс						Central region					
ГС/ГС	700	700	700	-	-	-	-	-	-	-	-	-
ДА/ДА	593	833	833	560	717	717	393	600	600	387	543	543
ДО/ДО	428	619	617	393	510	586	327	381	396	317	363	383
ДУ/ДУ	441	851	860	389	805	837	300	611	600	262	600	593
ӨМ/ОМ	383	767	733	-	650	583	580	450	675	-	-	-
СЭ/СЕ	513	686	688	480	623	645	372	525	540	346	500	485
ТӨИ/ТО	588	792	789	522	725	710	369	512	497	356	476	473
	Зүүн бүс						Eastern region					
ДД/ДД	506	704	743	453	605	650	323	443	446	309	415	418
СҮ/СУ	497	744	725	393	639	625	289	433	442	278	417	433
ХЭИ/КНЕ	459	704	725	382	664	669	304	545	554	296	512	516
	Улаанбаатар						Ulaanbaatar					
УБ/УБ	400	800	800	320	800	800	300	500	550	290	450	500

(Хүснэгт 6.11-ийн үргэлжлэл Table 6.11 continuation)

Аймаг, нийслэл Aimags and the Capital	Үхрийн дундаж үнэ, мян.төг Average price for 1 cattle, thous.tog											
	Нас гүйцсэн үхэр Adult cattle						Өсвөр насны үхэр Young cattle					
	Эр Male			Эм Female			Эр Male			Эм Female		
	2012 III	2013 II	2013 III	2012 III	2013 II	2013 III	2012 III	2013 II	2013 III	2012 III	2013 II	2013 III
	Баруун бүс						Western region					
БӨ/ВО	488	638	652	460	575	597	363	462	454	344	408	418
ГО/ГО	517	958	942	448	781	772	366	622	628	363	556	561
ЗА/ЗА	767	925	850	567	800	725	450	700	500	-	-	417
УВ/УВ	588	1 200	800	470	800	783	333	533	563	293	-	483
ХО/КНО	729	925	915	638	744	738	550	517	550	500	500	480
	Хангайн бүс						Khangai region					
АР/АР	629	773	770	474	646	664	348	520	503	348	495	482
БХ/ВКН	569	917	1 011	479	694	767	310	466	463	303	456	446
БҮ/ВУ	697	1 025	988	551	826	831	433	616	629	427	597	607
ОР/ОР	950	1 000	1 000	850	920	920	600	710	710	550	670	670
ӨВ/ОВ	-	1 200	975	-	-	-	-	-	-	-	-	-
ХӨ/КНС	551	847	811	438	685	643	338	485	449	321	474	438
	Төвийн бүс						Central region					
ГС/ГС	-	-	-	-	1 200	1 200	-	600	600	-	-	-
ДА/ДА	798	1 067	1 050	778	1 000	900	583	813	733	528	675	667
ДО/ДО	781	1 011	1 186	693	867	1 001	512	656	695	466	600	650
ДУ/ДУ	611	979	1 107	542	931	1 033	380	760	754	343	735	723
ӨМ/ОМ	700	1 000	1 500	-	-	-	-	-	900	-	-	-
СЭ/СЕ	750	1 075	1 090	670	850	885	528	670	688	497	610	655
ТӨ/ТО	823	920	940	647	850	833	498	673	665	487	631	631
	Зүүн бүс						Eastern region					
ДД/ДД	879	1 075	1 050	655	889	845	462	706	696	441	646	610
СҮ/СУ	917	1 080	995	583	856	844	489	617	644	453	572	600
ХЭ/КНЕ	513	883	891	436	785	797	345	650	663	328	596	613
	Улаанбаатар						Ulaanbaatar					
УБ/УВ	520	900	900	480	850	900	420	600	600	380	560	580

(Хүснэгт 6.11-ийн үргэлжлэл Table 6.11 continuation)

Аймаг, нийслэл Aimags and the Capital	Нас гүйцсэн хонины дундаж үнэ, мян.төг Average price for 1 adult sheep, thous.tog					
	Эр Wether sheep			Эм Ewe		
	2012 III	2013 II	2013 III	2012 III	2013 II	2013 III
	Баруун бүс			Western region		
БӨ/ВО	145		144	143	120	116
ГО/ГО	129		157	156	97	112
ЗА/ЗА	131		161	164	86	110
УВ/УВ	117		149	153	79	100
ХО/КНО	133		144	153	106	109
	Хангайн бүс			Khangai region		
АР/АР	115		154	154	79	121
БХ/ВКН	115		149	152	93	103
БҮ/ВУ	112		158	155	83	122
ОР/ОР	160		190	190	100	160
ӨВ/ОВ	136		167	182	109	133
ХӨ/КНС	92		136	133	69	102
	Төвийн бүс			Central region		
ГС/ГС	120		225	250	-	150
ДА/ДА	158		213	210	137	163
ДО/ДО	133		157	159	90	119
ДУ/ДУ	113		189	189	80	144
ӨМ/ОМ	151		174	178	131	132
СЭ/СЕ	124		180	170	101	142
ТӨ/ТО	137		187	180	94	139
	Зүүн бүс			Eastern region		
ДД/ДД	111		147	149	85	116
СҮ/СУ	130		145	150	81	98
ХЭ/КНЕ	115		148	146	83	108
	Улаанбаатар			Ulaanbaatar		
УБ/УВ	120		150	180	80	120

(Хүснэгт 6.11-гийн үргэлжлэл Table 6.11 continuation)

Аймаг, нийслэл Aimags and the Capital	Нас гүйцсэн ямааны дундаж үнэ, мян.төг Average price for 1 adult goat, thous.tog					
	Эр Wether			Эм Female		
	2012 III	2013 II	2013 III	2012 III	2013 II	2013 III
	Баруун бүс			Western region		
БӨ/BO	80	88	92	72	73	78
ГО/GO	89	100	103	68	75	77
ЗА/ZA	79	130	92	59	105	66
УВ/UV	74	86	98	53	68	69
ХО/КНО	104	113	117	60	73	75
	Хангайн бүс			Khangai region		
АР/AR	77	90	91	59	73	74
БХ/ВКН	82	102	109	63	72	74
БУ/БУ	80	114	111	59	90	88
ОР/OR	90	110	110	70	85	85
ӨВ/OV	96	104	117	83	116	104
ХӨ/КНС	69	96	85	53	73	66
	Төвийн бүс			Central region		
ГС/GS	80	120	120	-	-	100
ДА/ДА	110	143	160	95	110	108
ДО/ДО	90	102	118	64	79	88
ДУ/ДУ	82	130	131	58	107	109
ӨМ/ОМ	114	129	132	85	90	90
СЭ/SE	82	121	128	70	98	107
ТӨ/ТО	85	125	113	68	97	87
	Зүүн бүс			Eastern region		
ДД/DD	79	95	102	68	81	83
СҮ/SU	77	96	98	53	63	68
ХЭ/КНЕ	84	113	112	62	88	85
	Улаанбаатар			Ulaanbaatar		
УБ/УБ	70	100	120	65	75	80

6.12 УЛААНБААТАР ХОТ ДАХЬ БАРИЛГЫН ГОЛ НЭРИЙН МАТЕРИАЛЫН ДУНДАЖ ҮНЭ, сараар, үйлдвэрлэгч улс орноор
AVERAGE PRICES OF MAJOR CONSTRUCTION MATERIALS IN ULAANBAATAR, by producing countries

Материалын нэр, үйлдвэрлэгч улс орноор	Materials, by producing country	Хэмжих нэгж	Measurement unit	2012 III	2013 II	2013 III	төг /tog	
							2013 III / 2012 III %	2013 III / 2013 II %
Монгол Улс	Mongolia							
Хөнгөн бетон 700	Iron concrete 700	м ³	m ³	118 000	150 700	150 700	127,7	100,0
Улаан тоосго М-100	Brick made from clay M-100	мян.ш	thous.piece	350 000	297 000	308 000	88,0	103,7
Вакуум цонх (15x15)	Vacuum window (15x15)	м ²	m ²	80 000	90 000	90 000	112,5	100,0
Шалны банз (ховилгүй)	Plank for floor (without groove)	м ³	m ³	150 000	180 000	200 000	133,3	111,1
Захалсан банз	Edged plank	м ³	m ³	35 000	38 000	35 000	100,0	92,1
Палк (15x15), хуурай	Stick (15x15), dry	ш	piece	28 000	28 000	28 000	100,0	100,0
Хөөсөнцөр (2.44x1.22м)	Polystyrene (2.44x1.22m)	м ²	m ²	15 000	15 000	15 000	100,0	100,0
ОХУ	Russian Federation							
Хар цаас (чулуутай) 1x10м	Roofing paper (with stone) 1x10m	боодол	pack	20 000	18 000	20 000	100,0	111,1
Олиф*	Oil*	кг	kg	3 500	3 500	3 500	100,0	100,0
БНХАУ	People's Republic of China							
Цемент М-500	Cement M-500	50 кг	50 kg	8 000	9 700	9 800	122,5	101,0
Цонхны шил 5мм (нөлөөгүй)	Window glass 5mm (without reflection)	м ²	m ²	13 000	13 000	13 000	100,0	100,0
Хар цаас (чулуугүй) 1x15	Roofing paper (without stone) 1x15	боодол	pack	9 000	9 000	9 000	100,0	100,0
Хадаас 100мм	Spike 100 mm	кг	kg	2 500	2 700	2 800	112,0	103,7
Тосон будаг	Oil paint	кг	kg	2 000	2 500	2 500	125,0	100,0
Эмульс (гадна)	Emulsion (external)	18 кг	18 kg	18 000	18 000	18 000	100,0	100,0
Эмульс (дотор)	Emulsion (inward)	18 кг	18 kg	6 500	7 000	8 000	123,1	114,3
Хавтан 30x30 (шалны)	Slabstone 30x30,(for floor)	ш	piece	850	850	850	100,0	100,0
Шаазан угаагуур	Ceramic sink	ш	piece	60 000	80 000	80 000	133,3	100,0
Шаазан суултуур	Ceramic lavatory pan	ш	piece	90 000	100 000	110 000	122,2	110,0
Өдрийн гэрэл (суурьгүй)	Electric filament lamp (without pivot)	ш	piece	2 000	2 400	2 400	120,0	100,0
Хаалга (төмөр)	Building door (metal)	ш	piece	138 000	160 000	160 000	115,9	100,0
Крант	Tap	ком	set	50 000	50 000	60 000	120,0	120,0
Уян шүршүүр	Flexible shower kits	ш	piece	18 000	25 000	30 000	166,7	120,0
Шахмал шал	Parquet floor	м ²	m ²	12 000	14 000	14 000	116,7	100,0
Дүүжин тааз	False ceiling	м ²	m ²	3 500	3 500	5 500	157,1	157,1
Цавуу (тараган)	Glue (adhesive)	кг	kg	3 500	3 500	3 500	100,0	100,0
ХБНГУ	Federal Republic of Germany							
Эмульс (гадна)	Emulsion (external)	18 кг	18 kg	60 000	60 000	60 000	100,0	100,0
Эмульс (дотор)	Emulsion (inward)	18 кг	18 kg	47 000	47 000	47 000	100,0	100,0
БНСУ	Republic of Korea							
Ханын цаас 12x0.5	Wallpaper 12x0.5	боодол	pack	5 500	5 500	5 500	100,0	100,0

Тайлбар: * - Бүтээгдэхүүний тодорхойлолт 2010 оны 5-р сараас эхлэн өөрчлөгдсөн.

Note: * - Definition of the material has been changed since May 2010.

6.13 ОРОН СУУЦНЫ ҮНИЙН ИНДЕКС*, 2013 оны 1 дүгээр улиралд, Улаанбаатар хотын төвийн
6 дүүргээр, ашиглалтад оруулсан хугацаагаар
HOUSING PRICE INDEX, in first quarter of 2013, by central 6 districts of the Ulaanbaatar,
by date of commissioned*

Ашиглалтад оруулсан хугацаа	Date of commissioned	<u>2013 I</u> 2010 IV	%	<u>2013 I</u> 2012 I	%	<u>2013 I</u> 2012 IV	%
Нийт дүн	Total	161,0		113,8		100,7	
Хан-Уул	Khan-Uul	149,8		111,2		100,6	
1970 оноос өмнө	before 1970	152,5		115,3		100,5	
1970 оноос 2001 он	from 1970 to 2001	157,3		113,5		100,5	
2002 оноос хойш	after 2002	140,2		106,1		100,8	
Баянзүрх	Bayanzurkh	155,2		109,9		100,4	
1970 оноос өмнө	before 1970	155,5		111,4		100,4	
1970 оноос 2001 он	from 1970 to 2001	156,7		108,8		100,1	
2002 оноос хойш	after 2002	151,9		110,8		101,1	
Баянгол	Bayangol	163,0		116,2		101,0	
1970 оноос өмнө	before 1970	151,9		108,7		100,4	
1970 оноос 2001 он	from 1970 to 2001	163,2		117,0		100,0	
2002 оноос хойш	after 2002	163,7		114,6		104,2	
Сүхбаатар	Sukhbaatar	165,1		110,4		101,2	
1970 оноос өмнө	before 1970	162,0		107,4		100,9	
1970 оноос 2001 он	from 1970 to 2001	174,6		112,3		101,0	
2002 оноос хойш	after 2002	154,4		109,0		101,6	
Чингэлтэй	Chingeltei	167,9		113,5		100,4	
1970 оноос өмнө	before 1970	173,9		109,3		100,2	
1970 оноос 2001 он	from 1970 to 2001	164,1		118,2		100,6	
2002 оноос хойш	after 2002	163,4		114,5		100,5	
Сонгинохайрхан	Songinokhairkhan	161,4		119,4		100,2	
1970 оноос өмнө	before 1970	180,0		124,1		100,0	
1970 оноос 2001 он	from 1970 to 2001	160,9		118,4		100,1	
2002 оноос хойш	after 2002	160,1		126,7		101,2	

* Орон сууцны зарим төрлийн үнийн мэдээлэлд статистикийн орлуулга хийх аргыг ашигласан.

* Imputation techniques have been used on some price data.

VII. МӨНГӨ, ЗЭЭЛ, ҮНЭТ ЦААСНЫ ЗАХ ЗЭЭЛ*
MONEY, LOAN, STOCK MARKET*

7.1 МӨНГӨНИЙ НИЙЛҮҮЛЭЛТ, сар бүрийн эцэст
MONEY SUPPLY, at the end of every month

Хугацаа, сараар Periods, by months	Мөнгө M2 Money M2	Бараг мөнгө Quasi money	Мөнгө M1 Money M1	Төгрөгийн харилцах Current account	Банкнаас гадуурх мөнгө Currency outside banks	сая төг mln. tog
						Гүйлгээнд байгаа бэлэн мөнгө Currency issued in circulation
2011						
I	4 805 454,3	3 673 919,9	1 131 534,4	736 766,2	394 768,2	565 690,3
II	4 867 431,6	3 836 157,5	1 031 274,1	694 833,0	336 441,2	474 517,4
III	4 955 128,8	3 773 586,1	1 181 542,7	794 721,1	386 821,6	531 134,7
IV	5 350 512,6	4 012 030,3	1 338 482,3	863 663,8	474 818,5	628 571,6
V	5 428 916,9	4 006 154,0	1 422 762,8	943 823,7	478 939,2	624 752,2
VI	5 772 557,8	4 219 933,5	1 552 624,4	1 072 924,2	479 700,2	638 773,5
VII	5 920 392,4	4 360 991,7	1 559 400,7	1 062 261,9	497 138,9	673 939,2
VIII	5 903 235,1	4 249 456,1	1 653 779,0	1 123 350,3	530 428,7	705 791,8
IX	6 053 868,9	4 377 634,3	1 676 234,5	1 151 096,3	525 138,2	705 251,3
X	6 078 304,6	4 455 359,6	1 622 945,0	1 115 368,6	507 576,4	694 919,4
XI	6 113 194,9	4 560 531,7	1 552 663,2	1 064 702,2	487 960,9	678 907,7
XII	6 412 259,3	4 671 183,6	1 741 075,7	1 223 581,5	517 494,2	713 351,1
2012						
I	6 147 458,7	4 581 661,8	1 565 796,9	1 106 369,6	459 427,3	656 998,9
II	6 237 570,2	4 737 242,4	1 500 327,8	1 041 929,9	458 397,9	673 778,6
III	6 104 817,6	4 616 653,9	1 488 163,7	1 040 081,6	448 082,1	648 454,6
IV	6 362 908,7	4 767 102,1	1 595 806,6	1 096 980,9	498 825,7	708 876,4
V	6 729 609,3	4 988 250,9	1 741 358,4	1 145 705,1	595 653,3	782 922,5
VI	7 051 197,7	5 254 022,5	1 797 175,2	1 134 243,8	662 931,5	891 527,8
VII	6 953 531,5	5 293 169,2	1 660 362,3	1 068 646,3	591 716,0	801 409,3
VIII	6 997 147,9	5 316 061,1	1 681 086,8	1 089 828,2	591 258,7	814 882,5
IX	7 112 176,0	5 454 158,5	1 658 017,5	1 106 228,4	551 789,1	745 629,7
X	7 132 595,1	5 553 857,1	1 578 738,0	1 077 450,3	501 287,6	717 559,2
XI	7 033 210,8	5 476 076,7	1 557 134,1	1 055 914,1	501 220,0	722 110,5
XII	7 617 272,4	5 781 859,3	1 835 413,2	1 231 528,8	603 884,4	828 450,3
2013						
I	7 340 701,0	5 761 304,5	1 579 396,5	1 064 298,2	515 098,3	742 095,5
II	7 238 045,0	5 757 678,1	1 480 366,9	1 013 884,6	466 482,3	675 601,5
III**	7 293 701,7	5 705 159,4	1 588 542,4	1 106 522,4	482 019,9	687 718,8
2013 III**						
2012 III	119,5	123,6	106,7	106,4	107,6	106,1

Мөнгөний үзүүлэлт, сар бүрийн эцэст, тэрбум төг
Money indicators, at the end of every month, bln.tog

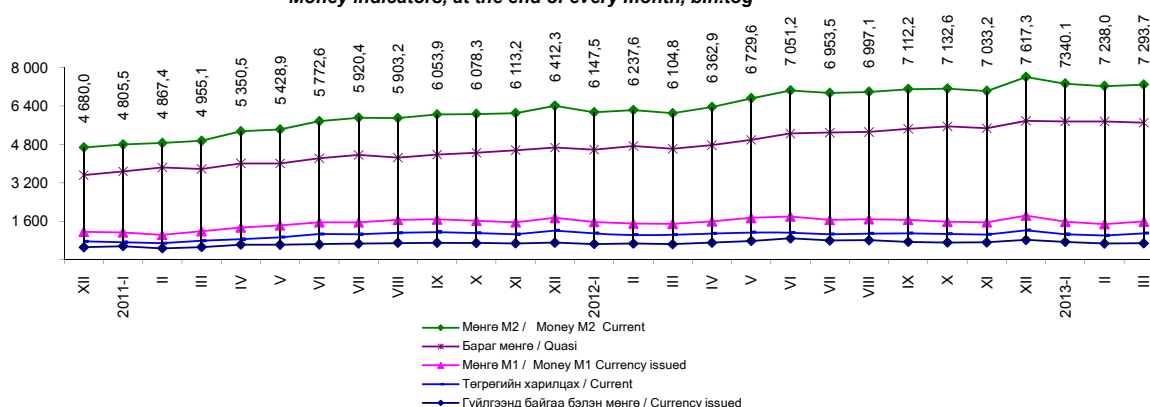

* Монголбанкны статистикийн сарын бюллетень
* Monthly statistical bulletin, Bank of Mongolia

** Урьдчилсан гүйцэтгэлээр
** Preliminary estimates

Бүлэг 7. Мөнгө, зээл, үнэт цаасны зах зээл

7.2 БАНКУУДЫН НЭГДСЭН ТАЙЛАН ТЭНЦЭЛ, сар бүрийн эцэст
BALANCE SHEET OF BANKS, at the end of every month

Актив Assets												сая төг min. tog	
Хугацаа, сараар	Банкны нөөц	Төв Банкны үнэт цаас	Гадаад актив	Авлага	Засгийн Газар	Бусад санхүүгийн байгууллага	Төрийн сектор	Хувийн сектор	Иргэд	Бусад	Авлага дахь найдваргүй зээл	Нийт актив	
Periods, by months	Reserves	Central Bank bills	Foreign assets	Claims	Government	Other financial corporations	Public sector	Private sector	Individuals	Other	Substandard loss loans of claims	Total assets	
2011 I	717 364,3	1 252 806,4	559 945,4	3 495 524,4	55 259,2	13 711,5	16 598,0	1 909 018,9	1 491 117,4	9 819,4	361 482,7	6 025 640,4	
II	638 058,7	1 330 484,9	632 122,8	3 581 703,2	55 400,2	13 252,8	15 756,6	1 999 058,5	1 488 750,3	9 484,9	360 416,6	6 182 369,6	
III	632 359,0	1 174 606,2	568 495,1	3 786 412,9	55 581,4	14 479,0	13 029,5	2 099 485,9	1 596 083,2	7 753,9	372 082,8	6 161 873,3	
IV	689 753,3	1 012 924,1	831 833,6	4 030 037,5	56 158,4	13 580,2	16 163,3	2 226 969,0	1 709 263,3	7 903,3	381 467,2	6 564 548,6	
V	781 424,3	1 042 558,0	545 432,1	4 303 073,8	56 254,9	15 444,4	15 421,2	2 393 198,6	1 815 285,5	7 469,3	397 633,8	6 672 488,2	
VI	781 371,6	1 148 551,0	603 253,9	4 639 019,0	86 227,7	14 951,3	16 160,3	2 568 669,9	1 944 813,6	8 196,1	390 537,4	7 172 195,5	
VII	830 458,5	1 117 131,5	592 104,1	4 787 980,0	106 580,7	13 720,4	23 953,4	2 637 482,9	1 998 308,4	7 934,2	381 906,6	7 327 674,0	
VIII	759 395,5	1 001 922,0	493 173,8	5 084 640,3	213 837,5	15 631,8	26 441,7	2 685 825,7	2 134 699,7	8 203,7	375 931,5	7 339 131,6	
IX	873 726,5	881 299,6	589 879,0	5 277 787,5	218 710,1	18 284,0	27 143,3	2 770 747,4	2 234 430,6	8 472,1	357 253,6	7 622 692,5	
X	980 147,1	699 346,3	562 116,8	5 466 193,3	244 285,0	16 503,3	26 225,8	2 861 279,8	2 309 733,5	8 165,9	347 524,4	7 707 803,6	
XI	1 028 631,6	550 580,5	617 019,0	5 707 609,7	268 870,8	17 704,3	41 716,2	2 969 558,6	2 401 950,0	7 809,8	343 158,4	7 903 840,8	
XII	1 145 280,6	879 793,8	711 145,1	5 916 504,2	275 270,5	17 469,1	100 646,0	3 064 543,2	2 452 685,0	5 890,4	329 981,1	8 652 703,7	
2012 I	1 093 882,6	573 640,0	587 118,1	5 900 745,8	253 117,5	13 745,9	58 975,0	3 095 504,6	2 472 319,2	7 083,7	326 638,5	8 155 386,6	
II	1 058 226,7	741 645,0	579 719,1	5 960 049,8	253 815,5	15 165,6	51 022,3	3 116 170,9	2 516 673,6	7 201,9	323 316,7	8 339 640,3	
III	1 364 707,6	740 810,9	562 690,3	6 035 565,1	254 059,1	16 445,1	50 675,2	3 154 928,2	2 552 540,0	6 917,5	320 162,6	8 703 773,9	
IV	1 205 115,7	528 057,9	673 857,3	6 190 862,0	254 879,3	15 218,4	58 984,7	3 246 970,0	2 606 016,8	8 792,8	316 610,6	8 597 892,8	
V	1 229 669,2	566 834,7	743 768,5	6 382 773,8	261 573,7	16 220,6	63 851,6	3 328 245,3	2 704 399,3	8 483,4	315 653,0	8 923 046,2	
VI	1 619 390,5	557 228,6	619 006,4	6 701 385,1	383 199,9	11 774,3	64 108,9	3 451 365,5	2 783 070,3	7 866,2	307 836,0	9 497 010,6	
VII	1 355 562,2	539 660,3	519 300,8	6 813 390,9	384 871,3	11 883,1	66 356,2	3 541 896,9	2 799 379,9	9 003,3	305 748,3	9 227 914,2	
VIII	1 351 842,7	464 054,1	531 924,3	6 986 278,4	311 207,4	10 672,2	71 128,3	3 635 612,4	2 945 413,2	12 244,9	312 304,3	9 334 099,6	
IX	1 852 144,6	367 508,2	582 726,0	7 128 337,6	261 003,6	10 266,3	71 286,3	3 730 255,2	3 044 689,0	10 837,2	306 292,5	9 930 716,4	
X	1 646 827,4	423 365,5	751 358,5	7 169 528,8	314 112,8	10 249,0	46 185,2	3 723 563,2	3 064 678,5	10 740,1	306 169,1	9 991 080,1	
XI	1 723 441,1	472 771,5	556 177,5	7 164 520,4	296 738,6	9 794,7	48 662,1	3 715 577,6	3 082 934,9	10 812,5	298 451,2	9 916 910,5	
XII	1 564 331,4	747 114,6	758 114,4	7 657 920,4	667 374,0	9 711,6	41 959,8	3 827 721,5	3 099 585,0	11 568,4	295 096,5	10 727 480,8	
2013 I	1 652 480,8	747 768,2	599 637,0	7 915 042,3	775 217,9	8 142,4	39 665,8	3 884 346,8	3 196 958,2	10 711,2	307 187,5	10 914 928,3	
II	1 806 117,2	900 424,4	610 964,0	8 014 615,0	846 151,2	9 043,1	14 596,4	3 893 630,0	3 240 664,0	10 530,3	305 940,3	11 332 120,5	
III**	1 987 525,5	734 035,3	690 891,9	8 262 103,1	878 502,8	11 466,9	31 655,3	3 961 354,1	3 368 950,7	10 173,2	308 578,1	11 674 555,8	

Пассив Liabilities

Хугацаа, сараар	Харилцах данс	Бараг мөнгө	Гадаад пассив	Урт хугацаатай гадаад пассив	Засгийн газрын хадгаламж	Төв банкнаас авсан зээл	Өөрийн хөрөнгө	Бусад зүйл (цэвэр)	Нийт пассив
Periods, by months	Demand deposit	Quasi money	Foreign liabilities	Long-term foreign liabilities	Central Government deposits	Credit from Central Bank	Capital accounts	Other items (net)	Total liabilities
2011 I	736 766,2	3 673 919,9	423 378,3	20 239,2	440 230,4	127 639,8	395 171,8	208 294,7	6 025 640,4
II	694 833,0	3 836 157,5	434 780,0	24 963,0	450 674,3	129 575,5	400 061,3	211 325,1	6 182 369,6
III	794 721,1	3 773 586,1	397 106,0	22 892,9	425 091,0	127 853,5	421 699,4	198 923,3	6 161 873,3
IV	863 663,8	4 012 030,3	456 065,1	15 842,8	434 264,4	144 117,0	427 674,8	210 890,4	6 564 548,6
V	943 823,7	4 006 154,0	461 767,0	18 211,1	454 825,0	134 213,9	452 934,7	200 558,8	6 672 488,2
VI	1 072 924,2	4 219 933,5	482 392,0	21 370,7	432 031,6	215 363,7	516 906,8	211 273,0	7 172 195,5
VII	1 062 261,9	4 360 991,7	484 067,5	27 199,0	497 319,9	154 698,1	519 921,1	221 214,9	7 327 674,0
VIII	1 123 350,3	4 249 456,1	475 514,8	26 808,2	587 058,1	128 284,6	543 773,2	204 886,3	7 339 131,6
IX	1 151 096,3	4 377 634,3	504 202,1	26 974,2	620 006,8	128 054,5	576 711,7	238 012,6	7 622 692,5
X	1 115 368,6	4 455 359,6	535 993,8	24 724,7	662 522,1	139 188,2	592 591,9	182 054,7	7 707 803,6
XI	1 064 702,2	4 560 531,7	548 715,8	26 833,3	751 227,1	131 045,2	640 337,2	180 448,2	7 903 840,8
XII	1 223 581,5	4 671 183,6	658 809,2	29 107,7	931 493,1	408 265,1	688 911,4	41 352,1	8 652 703,7
2012 I	1 106 369,6	4 581 661,8	565 311,8	22 052,8	941 849,8	196 152,8	707 438,0	34 550,0	8 155 386,6
II	1 041 929,9	4 737 242,4	561 006,0	20 624,9	966 495,5	190 234,6	719 624,1	102 483,2	8 339 640,3
III	1 040 081,6	4 616 653,9	569 872,6	28 809,2	1 024 230,6	576 838,5	750 910,4	96 377,2	8 703 773,9
IV	1 096 980,9	4 767 102,1	578 100,3	34 691,7	959 423,6	293 372,4	777 495,1	90 726,7	8 597 892,8
V	1 145 705,1	4 988 250,9	615 137,2	45 477,3	991 516,0	241 056,4	799 384,6	96 518,8	8 923 046,2
VI	1 134 243,8	5 254 022,5	650 396,4	62 314,8	973 693,9	416 788,6	864 426,2	141 124,6	9 497 010,6
VII	1 068 646,3	5 293 169,2	648 487,9	63 760,3	965 532,9	204 939,0	878 796,9	104 581,8	9 227 914,2
VIII	1 089 828,2	5 316 061,1	660 729,7	64 718,2	940 189,3	282 396,6	896 976,2	83 200,3	9 334 099,6
IX	1 106 228,4	5 454 218,5	1 054 227,1	66 222,7	918 598,7	275 777,0	922 118,4	133 325,5	9 930 716,4
X	1 077 450,3	5 553 907,1	1 111 000,7	68 082,0	927 592,1	205 156,4	937 357,4	110 534,2	9 991 080,1
XI	1 055 914,1	5 476 176,7	1 098 371,3	62 403,8	933 868,3	206 409,4	974 927,1	108 839,8	9 916 910,5
XII	1 231 528,8	5 781 969,3	1 230 598,6	67 756,8	933 480,8	405 388,7	1 000 873,9	75 883,9	10 727 480,8
2013 I	1 064 298,2	5 761 427,5	1 275 664,7	68 296,8	931 764,0	782 693,2	1 018 799,0	11 985,0	10 914 928,3
II	1 013 884,6	5 761 632,7	1 288 458,9	65 655,9	941 035,3	1 110 418,4	1 034 923,7	116 110,9	11 332 120,5
III**	1 106 522,4	5 709 238,5	1 284 817,2	74 030,4	971 673,7	1 236 221,3	1 042 849,1	249 203,2	11 674 555,8

Нөөц мөнгө, сар бүрийн эцэст, тэрбум төг
Reserve money, at the end of every month, bln.mog

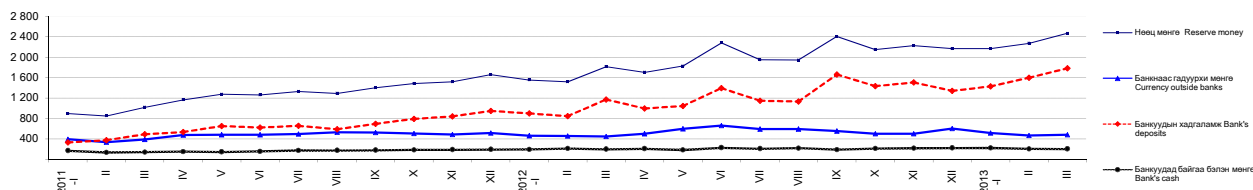

* Урьдчилсан гүйцэтгэлээр
* Preliminary estimates

7.3 ГАДААД ВАЛЮТЫН ЗАХ ЗЭЭЛИЙН НЭРЛЭСЭН ХАНШ, сарын дундаж
EXCHANGE RATES OF FOREIGN CURRENCIES, monthly average

										төг tog
Хугацаа, сараар	Ам. доллар	Евро	Рубль	Юань	Иен	Вон	Фунт	Алт (унци)	Зээлжих тусгай эрх SDR	
Periods, by months	USD	EUR	RUB	CNY	JPY	KRW	GBP	XAU		
2011	I	1 256,42	1 676,17	41,63	190,40	15,23	1,12	1 977,19	1 720 095,65	1 940,96
	II	1 253,41	1 710,58	42,83	190,54	15,16	1,12	2 021,21	1 725 023,21	1 956,70
	III	1 228,45	1 719,64	43,22	187,08	15,02	1,10	1 986,16	1 748 166,87	1 940,11
	IV	1 219,90	1 764,32	43,49	186,86	14,66	1,13	1 997,27	1 808 115,80	1 947,83
	V	1 235,71	1 778,15	44,36	190,32	15,23	1,14	2 022,51	1 874 328,87	1 978,21
	VI	1 257,29	1 809,22	44,94	194,18	15,63	1,16	2 037,94	1 921 269,76	2 010,85
	VII	1 246,93	1 788,01	44,77	193,12	15,69	1,18	2 014,45	1 954 474,30	1 991,50
	VIII	1 238,63	1 777,86	43,08	193,40	16,07	1,15	2 027,39	2 183 108,49	1 988,60
	IX	1 259,89	1 735,92	41,06	197,20	16,42	1,13	1 989,33	2 243 083,98	1 988,20
	X	1 291,94	1 771,15	41,32	202,83	16,84	1,12	2 034,90	2 156 119,57	2 030,04
	XI	1 323,42	1 793,82	42,86	208,20	17,08	1,17	2 091,24	2 299 045,30	2 073,87
	XII	1 374,20	1 811,64	43,68	216,45	17,66	1,20	2 144,68	2 268 229,24	2 125,56
2012	I	1 395,12	1 800,97	44,45	220,88	18,14	1,22	2 164,22	2 306 106,59	2 141,30
	II	1 340,73	1 772,06	44,92	212,80	17,15	1,19	2 119,99	2 333 821,67	2 076,77
	III	1 333,28	1 761,91	45,44	211,17	16,17	1,18	2 110,20	2 236 197,36	2 054,69
	IV	1 313,13	1 728,43	44,52	208,23	16,14	1,16	2 101,17	2 165 964,99	2 026,11
	V	1 318,03	1 689,83	42,82	208,38	16,53	1,14	2 099,65	2 093 776,74	2 019,52
	VI	1 328,01	1 666,80	40,48	208,68	16,74	1,14	2 065,34	2 126 845,44	2 013,11
	VII	1 344,04	1 654,77	41,38	210,96	17,03	1,18	2 097,22	2 146 146,04	2 026,44
	VIII	1 364,22	1 690,97	42,66	214,50	17,34	1,20	2 142,42	2 221 260,87	2 062,44
	IX	1 394,83	1 793,08	44,33	220,68	17,85	1,24	2 246,60	2 430 907,92	2 141,82
	X	1 386,98	1 798,35	44,57	221,44	17,57	1,25	2 229,90	2 422 769,01	2 135,95
	XI	1 396,40	1 793,19	44,50	224,00	17,25	1,28	2 231,34	2 406 518,04	2 135,95
	XII	1 396,11	1 830,59	45,39	223,98	16,70	1,30	2 252,60	2 354 562,95	2 148,50
2013	I	1 392,76	1 849,32	46,06	223,85	15,66	1,31	2 225,20	2 329 257,16	2 137,59
	II	1 393,90	1 862,05	46,16	223,63	14,99	1,28	2 156,46	2 271 414,61	2 129,90
	III	1 404,39	1 819,78	45,57	225,95	14,83	1,27	2 119,48	2 238 763,69	2 111,96

Хэрэглээний үнийн улсын индекс,
ам.долл ба еврогийн ханшийн өөрчлөлтийн харьцаа, сар бүрийн эцэст, өмнөх сар=100%
National CPI, USD and EUR growth, at the end of every month, previous month=100%

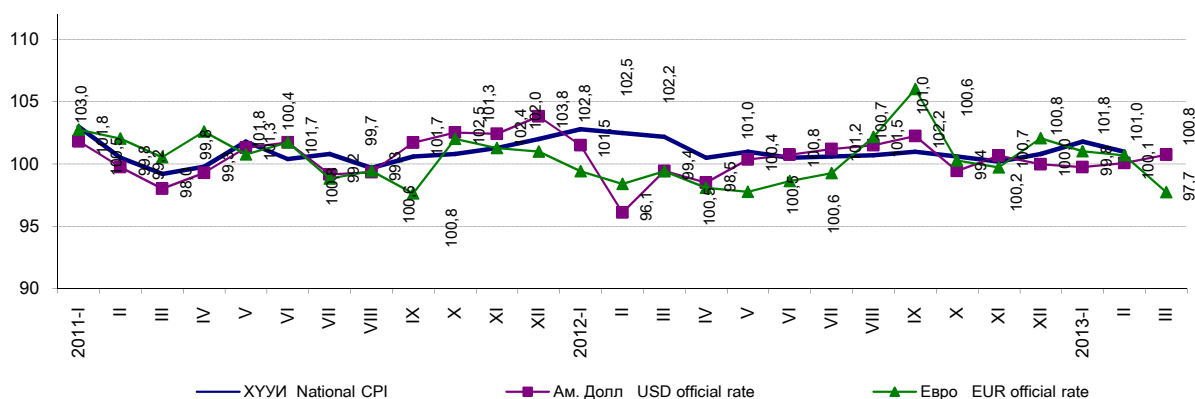

Бүлэг 7. Мөнгө, зээл, үнэт цаасны зах зээл

7.4 АЖ АХУЙН НЭГЖ, ИРГЭДЭД ОЛГОСОН ЗЭЭЛИЙН ӨРИЙН ҮЛДЭГДЭЛ, арилжааны банкуудаар, сарын эцэст
LOANS OUTSTANDING, by commercial banks, at the end of every month

Банкуудын нэр	Name of banks	2011 III	2012 III	2013 II	2013 III*	сая төг
						mln. tog
						2013 III* 2012 III %
Бүгд	Total	3 730 831,5	5 781 506,0	7 168 463,8	7 383 600,2	127,7
Голомт	Golomt	834 023,5	1 262 611,5	1 457 624,3	1 492 856,3	118,2
Капитал	Capital	53 207,5	133 125,9	198 550,8	197 104,0	148,1
ХААН	Khan	899 746,2	1 352 988,6	1 797 054,5	1 862 782,8	137,7
Худалдаа, хөгжил	Trade & Development	642 264,1	1 262 159,5	1 549 519,0	1 587 972,5	125,8
Хадгаламж	Savings	280 227,8	441 026,0	640 470,2	641 034,3	145,4
Тээвэр, хөгжил	Transport & Development	4 689,2	3 740,7	3 652,2	3 647,8	97,5
Эрэл	Erel	15 269,4	29 959,4	31 856,0	33 397,5	111,5
Кредит	Credit	3 023,7	2 895,4	2 455,0	2 723,3	94,1
Улаанбаатар хот	Ulaanbaatar city	172 359,6	254 458,4	311 199,5	329 146,4	129,4
Зоос	Zoos	75 975,0	81 888,4	76 569,6	76 473,4	93,4
Анод	Anod	92 720,7	80 492,9	71 121,8	71 039,6	88,3
Капитрон	Capitron	88 245,4	74 120,6	72 301,8	73 538,0	99,2
Хас	Xac	377 922,1	547 023,1	643 962,8	687 085,9	125,6
Үндэсний хөрөнгө оруулалтын банк	National investment bank	11 172,8	21 380,9	19 972,9	25 031,2	117,1
Чингис хаан	Chinggis khaan	81 733,1	79 768,4	69 355,1	74 203,4	93,0
Төрийн банк	State bank	63 679,8	113 833,8	175 568,4	178 333,7	156,7
Бусад	Others	34 571,8	40 032,5	47 229,9	47 229,9	118,0

7.5 АЖ АХУЙН НЭГЖ, ИРГЭДЭД ОЛГОСОН ЗЭЭЛИЙН ӨРИЙН ҮЛДЭГДЭЛ, зээлийн ангиллаар, сарын эцэст
LOANS OUTSTANDING, by classification of loan, at the end of every month

Хугацаа, сараар	Зээлийн өрийн үлдэгдэл	Хэвийн зээл	Хугацаа хэтэрсэн зээл	Чанаргүй зээл	Төрийн салбар	Хувийн салбар	Иргэд	Бусад	Бусад санхүүгийн байгууллага
Periods, by months	Loans outstanding	Loans	Principal in arrears	Sub/d, doubtful, loss loans	Public sector	Private sector	Individuals	Other	Other financial corporations
2011 I	3 440 265,1	2 975 812,1	102 970,3	361 482,7	0,0	295 562,5	65 745,5	142,2	32,4
II	3 526 303,0	3 053 334,9	112 551,5	360 416,6	0,0	295 891,4	64 352,9	142,4	30,0
III	3 730 831,5	3 278 230,3	80 518,5	372 082,8	0,0	309 074,9	62 110,5	856,1	41,2
IV	3 973 879,1	3 510 236,0	82 175,9	381 467,2	0,0	319 602,8	60 977,0	855,0	32,4
V	4 246 818,9	3 773 411,1	75 774,0	397 633,8	27,8	339 868,3	56 847,2	851,7	38,9
VI	4 552 791,3	4 092 375,6	69 878,3	390 537,4	27,8	333 211,2	53 408,6	3 849,9	39,8
VII	4 681 399,2	4 228 143,3	71 349,3	381 906,6	27,8	325 855,9	52 530,5	3 442,7	49,7
VIII	4 870 802,7	4 427 856,9	67 014,4	375 931,5	27,8	321 055,0	51 440,5	3 335,1	73,2
IX	5 059 077,4	4 641 346,2	60 477,6	357 253,6	25,9	293 861,7	59 945,3	3 335,0	85,7
X	5 221 908,3	4 803 393,2	70 990,7	347 524,4	23,9	290 674,7	53 566,4	3 162,4	97,1
XI	5 438 738,9	5 024 079,8	71 500,7	343 158,4	23,9	284 633,8	55 567,3	2 849,2	84,2
XII	5 641 233,7	5 237 535,7	73 736,9	329 961,1	0,0	277 384,7	51 522,6	985,3	68,5
2012 I	5 647 628,3	5 247 166,8	73 822,9	326 638,5	0,0	274 230,0	51 359,8	984,7	64,1
II	5 706 234,3	5 321 745,4	61 172,1	323 316,7	0,0	269 260,6	52 958,9	1 035,4	61,8
III	5 781 506,0	5 399 905,4	61 438,1	320 162,6	0,0	271 811,2	47 453,7	838,9	58,8
IV	5 935 982,7	5 548 213,0	71 159,1	316 610,6	0,0	268 133,2	47 585,9	838,9	52,6
V	6 121 200,1	5 745 491,2	60 055,9	315 653,0	7 426,1	258 529,5	48 239,5	1 416,4	41,4
VI	6 318 185,2	5 958 571,7	51 777,5	307 836,0	7 579,8	248 570,2	50 815,2	839,4	31,4
VII	6 428 519,6	6 037 638,0	85 133,2	305 748,3	7 542,8	245 802,8	51 086,1	884,9	431,7
VIII	6 675 071,0	6 262 134,6	100 632,1	312 304,3	5 770,9	253 368,2	52 243,3	880,3	41,6
IX	6 867 334,0	6 444 040,3	117 001,2	306 292,5	5 826,8	254 060,3	45 492,8	872,6	40,0
X	6 855 416,0	6 416 773,4	132 473,5	306 169,1	5 807,0	254 474,6	44 973,7	872,7	41,1
XI	6 867 781,8	6 421 673,1	147 657,5	298 451,2	5 805,5	246 631,7	45 141,6	832,7	39,8
XII	6 990 546,3	6 584 829,9	110 620,0	295 096,5	6 565,5	241 961,4	44 190,5	2 332,6	46,6
2013 I	7 139 824,4	6 726 843,2	105 793,7	307 187,5	6 425,9	254 784,0	43 610,4	2 322,6	44,7
II	7 168 463,8	6 751 652,7	110 870,7	305 940,3	655,7	256 461,6	46 496,8	2 283,8	42,4
III*	7 383 600,2	6 975 170,5	99 851,7	308 578,1	547,7	257 007,9	48 136,4	2 845,9	40,2

* Урьдчилсан г үйцэтгэлээр
* Preliminary estimates

7.6 АРИЛЖААНЫ БАНКНЫ ХАДГАЛАМЖ, ЗЭЭЛИЙН САРЫН ХҮҮ, сарын эцэст, 2013 оны 2 дугаар сар
MONTHLY DEPOSIT AND LENDING RATES OF COMMERCIAL BANKS, at the end of February, 2013

Арилжааны банкны нэр	Хадгаламжийн хүүний сарын дундаж хувь				Хугацааны эцэст зарласан зээлийн хүүний сарын дундаж хувь		
	Average deposit rate				Average lending rate announced at the end of the period		
	Төгрөгийн Domestic currency		Валютын Foreign currency		Үйлдвэрлэл Enterprise	Худалдаа Trade	Иргэд Individuals
	Хугацаагүй Demand	0-1 жил Time & Saving	Хугацаагүй Demand	0-1 жил Time & Saving			
Голомт	0,6	0.8-1.3	0,3	0.4-0.6	0.5-2.1	0.7-2.1	0.7-2.3
Капитал	0,5	0.5-1.3	0.1-0.3	0.2-1.3	0.6-1.3	1,8	2,0
Хадгаламж	0,6	0.7-1.3	0.1-0.2	0.3-0.6	1.6-2.3	1.6-2.5	1.3-2.7
Хаан	0.5-0.6	0.3-1.3	0.1-0.2	0.3-0.6	1.1-2.3	1.1-2.3	1.1-2.5
Худалдаа, хөгжил	0.3-0.8	0.7-1.3	0.1-0.2	0.1-0.7	1,2	1.1-1.2	1.3-1.5
Тээвэр, хөгжил	0,7	1.2-1.5	0.1-0.3	0.6-0.7	-	-	-
Эрэл	0.5-0.7	1.1-1.5	0,3	0.4-0.6	1.1-2.5	1.1-2.5	1.1-2.5
Кредит	0,4	0.7-1.3	0,1	-	-	-	1.4-2.2
Улаанбаатар хот	0,6	0.9-1.3	0,3	0.2-0.9	1.2-1.8	2,1	0.5-2.3
Төрийн банк	0,6	0.7-1.3	0.1-0.2	0.1-0.6	-	1,2	1.0-1.1
Капитрон	0.5-0.6	0.7-1.4	0.1-0.3	0.1-0.8	2.2-2.4	2.2-2.4	2.3-2.5
Хас	0,6	0.7-1.3	0.1-0.3	0.2-0.6	1.7-2.4	1.7-2.4	1.8-2.7
Үндэсний хөрөнгө оруулалтын банк	0.3-1.4	0.5-1.3	0.1-1.1	0.2-0.6	0,6	1.9-2.4	1,8
Чингис хаан	-	-	-	-	1.3-1.5	1.3-1.5	1,5

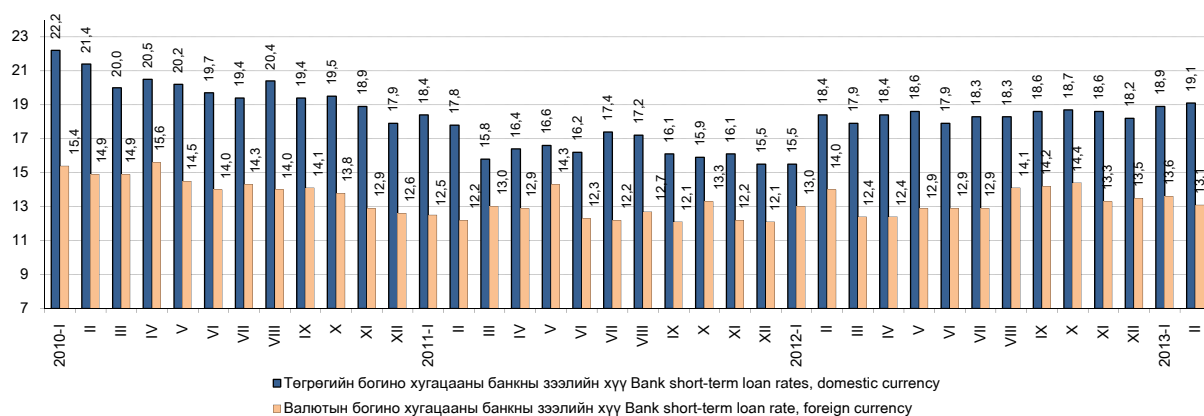
Зээлийн жилийн хүү, хувиар, сарын эцэст
Annual loan's rate, by percent, at the end of every month

Бүлэг 7. Мөнгө, зээл, үнэт цаасны зах зээл

7.7 ҮНЭТ ЦААСНЫ ЗАХ ЗЭЭЛИЙН ҮЗҮҮЛЭЛТ*, сарын эцэст
INDICATORS OF STOCK MARKET*, at the end of every month

Арилжааны үндсэн үзүүлэлт	Main indicators of Stock market	хэмжих нэгж	measuring unit	2013 II	2013 III
Арилжаа явагдсан өдрийн тоо	Number of trading days in current month	тоо	number	18	20
Үнэт цаас нь бүртгэгдсэн компаний тоо:	Number of registered companies:	тоо	number	329	329
Үүнээс:	of which:				
- төрийн өмчийн (100 хувь)	- state owned (100 percent)	тоо	number	23	23
- төрийн өмчийн оролцоотой	- state partially owned	тоо	number	29	29
- хувийн өмчийн	- private	тоо	number	277	277
Зах зээлийн үнэлгээ	Market capitalization in current month	сая төг	mln.tog	1 737 214,5	1 564 385,1
Үнэт цаасны гүйлгээний дүн	Total turnover of stocks in current month	сая төг	mln.tog	2 959,1	1 476,6
Үүнээс: - Компаний хувьцаа	of which: - Company stock	сая төг	mln.tog	2 959,1	1 476,6
Арилжсан үнэт цаасны тоо бүгд	Total securities traded	мян.ш	thous.pcs	2 709,1	2 789,2
Үүнээс: - Компаний хувьцаа	of which: - Company stock	мян.ш	thous.pcs	2 709,1	2 789,2
- Компаний хувьцааны дундаж ханш	- Average price of the company stock	төг	tog	1 092,3	529,4
Нийт хийгдсэн хэлцлийн тоо	Total deals made	тоо	number	2 721	3 889
Үүнээс: - тухайн сард	of which: - made in current month	тоо	number	1 031	1 168
- Үнэт цаасны гүйлгээний өдрийн дундаж	- Daily average securities traded, value	сая төг	mln.tog	164,4	73,8
- Арилжсан үнэт цаасны тоо, өдрийн дундаж,	- Daily average securities traded, number	мян.ш	thous.pcs	150,5	139,5
ТОП-20 индекс	TOP-20 index				
- дундаж	- average			17 587,5	16 224,4
- хамгийн их	- maximum			17 754,0	17 279,1
- хамгийн бага	- minimum			17 382,3	15 542,2
- хаалт	- close			17 382,3	15 542,2
Төвлөрсөн хадгаламжинд тухайн сард нээлгэсэн данс	Accounts opened in center deposits, at current month	тоо	number	1 205	999
- аж ахуйн нэгж, байгууллага	of which: - enterprise	тоо	number	13	5
- иргэн	- citizen	тоо	number	1 192	994
Брокер, дилерийн компани	Broker, dealer company	тоо	number	80	82

7.8 ИДЭВХТЭЙ АРИЛЖСАН ҮНЭТ ЦААС, 2013 оны 3 дугаар сарын эцэст
THE MOST ACTIVE SOLD STOCKS, at the end of March, 2013

Компаний нэр	Company name	Тухайн сард арилжсан үнэт цаас, ш	Хаалтын ханш		Ханшийн өөрчлөлт, тухайн сард
			Closing price		
		Stocks traded in the current month, by number of stocks	2013.II.28	2013.III.29	Price change, in the current month
ХАЙ БИ ОЙЛ	HB OIL	903 553	179	170	- 9
ГЕРМЕС ЦЕНТР	HERMES CENTRE	786 565	101	105	4
МОНГОЛИА ДЕВЕЛОПМЕНТ РЕСОРСЕС	RESOURCES	674 747	900	900	0
СИЛИКАТ	SILICATE	74 500	199	195	- 4
АПУ	APU	58 496	3 990	3 511	- 479
РЕМИКОН	REMICON	46 932	196	195	- 1
БИШРЭЛТ ИНДАСТРИЛ	BISHRELT INDUSTRIAL	46 197	1 500	1 943	443
ХӨХ ГАН	KHUKH GAN	29 214	186	179	- 7
БЛЮ СКАЙ СЕКЬЮРИТИС	BLY SKY SECURITIES	25 930	956	1 099	143
ЗООС ГОЁЛ	ZOOS GOYOL	15 926	1 050	900	- 150
НАКО ТҮЛШ	NACO TULSH	15 742	200	190	- 10
ЖЕНКО ТУР БЮРО	JENCO TOUR BUREAU	13 567	90	85	- 5
МОНИНЖБАР	MONINJBAR	11 838	280	260	- 20
УЛСЫН ИХ ДЭЛГҮҮР	ULSYN IKH DELGUUR	10 589	400	385	- 15
АДУУНЧУЛУУН	ADUUNCHULUUN	7 001	1 450	1 500	50
ГОВЬ	GOBI	6 500	4 950	4 500	- 450
МОНГОЛЫН ГЭГЭЭ	MONGOLYN GEGEE	6 485	1 530	1 530	0
МОН.ЦАХИЛГААН ХОЛБОО	TELECOM MONGOLIA	6 308	1 849	1 750	- 99
ХОРИНХОЁРДУГААР БААЗ	KHORIN KHOYORDUGAAR BAAZ	6 000	230	207	- 23
ОЛЛОО	OLLOO	5 676	145	130	- 15

Эх сурвалж: * Монголын хөрөнгийн биржийн сарын мэдээ
Source: * Monthly statistical data, Mongolian Stock Exchange

7.9 ХАНШ НЬ ХАМГИЙН ИХ ӨССӨН ҮНЭТ ЦААС, 2013 оны 3 дугаар сарын эцэст
STOCKS, WHICH HAD MOST INCREASED PRICE, at the end of March, 2013

Компаний нэр	Company name	Тухайн сард арилжсан үнэт цаас, ш Stocks traded in the current month, by number of stocks	Хаалтын ханш Closing price		Ханшийн өөрчлөлт, түхэйн сард Price change, in the current month
			2013.II.28	2013.III.29	
ХАР ТАРВАГАТАЙ	KHAR TARVAGATAI	111	11 500	13 230	1 730
ГУРИЛ ТЭЖЭЭЛ БУЛГАН	GURIL TEJEEL BULGAN	1 481	1 251	2 120	869
ТАЛХ ЧИХЭР	TALKH-CHIKHER	1 138	10 550	11 210	660
БИШРЭЛТ ИНДАСТРИЛ	BISHRELT INDUSTRIAL	46 197	1 500	1 943	443
МОНГОЛ ШЕВРО	MONGOL SHEVRO	393	1 010	1 450	440
ХАСУ МАНДАЛ	KHASU MANDAL	183	1 350	1 784	434
АВТОИМПЕКС	AUTOIMPEX	898	2 500	2 920	420
ИХ БАРИЛГА	IKH BARILGA	423	5 200	5 550	350
УРАН БАРИЛГА	URAN BARILGA	326	601	950	349
МОНГОЛ НЭХМЭЛ	MONGOL NEKHMEL	150	3 697	4 000	303
ЦАГДУУЛТАЙ	TSAGDUULTAI	1 126	2 500	2 800	300
НЭХЭЭСГҮЙ ЭДЛЭЛ	NEKHEESGUI EDLEL	70	1 889	2 170	281
БӨӨНИЙ ХУДАЛДАА	BUUNII KHUDALDAA	79	400	608	208
ХАНЫН МАТЕРИАЛ	KHANYN MATERIAL	30	1 815	2 000	185
ХҮНС АРХАНГАЙ	KHUNS-ARKHANGAI	150	510	674	164
ХҮРД	KHURD	31	1 064	1 223	159
БЛЮ СКАЙ СЕКЬЮРИТИС	BLY SKY SECURITIES	25 930	956	1 099	143
ДАРХАН ХҮНС	DARKHAN KHUNS	354	1 700	1 840	140
ХАРХОРИН	KHARKHORIN	2	350	403	53
ГЛОБАЛ МОНГОЛИА ХОЛДИНГС	GLOBAL MONGOLIA HOLDINGS	4	30	32	2

7.10 ХАНШ НЬ ХАМГИЙН ИХ БУУРСАН ҮНЭТ ЦААС, 2013 оны 3 дугаар сарын эцэст
STOCKS, WHICH HAD MOST DECLINED PRICE, at the end of March, 2013

Компаний нэр	Company name	Тухайн сард арилжсан үнэт цаас, ш Stocks traded in the current month, by number of stocks	Хаалтын ханш Closing price		Ханшийн өөрчлөлт, түхэйн сард Price change, in the current month
			2013.II.28	2013.III.29	
УБ БҮК	UB BUK	459	20 000	16 900	- 3 100
МОГОЙН ГОЛ	MOGOIN GOL	14	15 250	14 000	- 1 250
ТАВАН ТОЛГОЙ	TAVAN TOLGOI	1 275	7 200	6 000	- 1 200
ШАРЫН ГОЛ	SHARYN GOL	4 822	9 600	8 505	- 1 095
ШИВЭЭ ОВОО	SHIVEE OVOO	293	7 500	6 500	- 1 000
БАГАНУУР	BAGANUUR	4 519	5 290	4 400	- 890
БЭРХ УУЛ	BERKH UUL	20	6 240	5 350	- 890
БАЯН АЛДАР	BAYAN ALDAR	16	1 235	670	- 565
БИДИСЕК	B D SEC	262	4 013	3 500	- 513
АПУ	APU	58 496	3 990	3 511	- 479
МОНГОЛ КЕРАМИК	MONGOL KERAMIK	4	3 190	2 715	- 475
ГОВЬ	GOBI	6 500	4 950	4 500	- 450
МОННООС	MONNOOS	19	2 700	2 300	- 400
ЭЭРМЭЛ	EERMEL	1 281	2 999	2 800	- 199
ЗООС ГОЁЛ	ZOOS GOYOL	15 926	1 050	900	- 150
МОНГОЛ ШИР	MONGOL SHIR	54	1 300	1 200	- 100
ХИШИГ УУЛ	KHISHIG UUL	363	720	650	- 70
ХОРИНХОЁРДУГААР БААЗ	KHORIN KHOYORDUGAAR AUTO BAAZ	6 000	230	207	- 23
МОНИНЖБАР	MONINJBAR	11 838	280	260	- 20
ОЛЛОО	OLLOO	5 676	145	130	- 15

VIII.УЛСЫН НЭГДСЭН ТӨСӨВ
GENERAL GOVERNMENT BUDGET

8.1 УЛСЫН НЭГДСЭН ТӨСВИЙН ОРЛОГО, ЗАРЛАГА, жил бүрийн эхний улирлын байдлаар
REVENUE & EXPENDITURE OF GENERAL GOVERNMENT, as first quarter of selected years

сая төг mln. tog.

Орлого, зарлагын төрөл	Types of revenue and expenditure	2012 I-III			2013 I-III		
		Улсын нэгдсэн төсөв General Gov't	Улсын төсөв Central Gov't	Орон нутгийн төсөв Local Gov't	Улсын нэгдсэн төсөв General Gov't	Улсын төсөв Central Gov't	Орон нутгийн төсөв Local Gov't
Төсвийн орлого		Revenue of the budget					
Нийт орлого, тусламжийн дүн	Total revenue & grants	1 057 111,7	720 776,9	164 485,8	1 118 067,3	787 667,6	413 973,4
Тогтворжуулалтын сан	Stabilization fund	8 074,3	8 074,3	-	14 714,9	14 714,9	-
Нийт тэнцвэржүүлсэн орлого ба тусламжийн дүн	Total equilibrated revenue and grants	1 049 037,5	712 702,6	164 485,8	1 103 352,5	772 952,8	413 973,4
Урсгал орлого	Current revenue	1 045 486,0	671 926,0	148 185,8	1 103 243,3	748 518,4	131 062,6
Татварын орлого	Tax revenue	936 611,9	580 145,9	131 440,5	983 066,3	640 648,6	118 781,4
1 Орлогын албан татвар	1 Income tax	220 322,5	146 912,5	73 410,0	253 666,3	155 618,3	98 048,0
Аж ахуйн нэгжийн	Corporate	146 907,7	146 907,7	-	155 618,3	155 618,3	-
Хүн амын	Individuals	73 410,0	-	73 410,0	98 048,0	-	98 048,0
Зарим бүтээгдэхүүний үнийн өсөлтийн	Price increase tax of some products	4,8	4,8	-	-	-	-
2 Нийгмийн даатгалын шимтгэл	2 Social security contribution	133 064,0	-	-	176 083,4	-	-
3 Өмчийн татвар	3 Property tax	4 610,2	-	4 610,2	7 209,2	-	7 209,2
4 Дотоодын бараа, үйлчилгээний албан татвар	4 Taxes on goods & services	339 684,1	337 572,8	2 111,4	382 317,7	380 295,8	2 021,9
Нэмэгдсэн өртгийн албан татвар	Value added tax	273 035,4	273 035,4	-	292 558,3	292 558,3	-
Онцгой албан татвар	Excise tax	61 745,9	61 745,9	-	85 624,5	85 624,5	-
Тусгай зориулалтын орлого	Income of special purposes	4 902,8	2 791,5	2 111,4	4 134,8	2 112,9	2 021,9
5 Гадаад худалдааны татварын орлого	5 Taxes on foreign trade	71 787,6	71 787,6	-	59 921,3	59 921,3	-
6 Бусад татвар	6 Other taxes	167 143,4	23 873,1	51 309,0	103 868,5	44 813,2	11 502,4
Татварын бус орлого	Non-tax revenue	108 874,1	91 780,1	16 745,2	120 177,0	107 869,8	12 281,1
Хөрөнгийн орлого	Capital revenue	2 517,5	-	2 517,5	109,2	-	109,2
Тусламжийн орлого	Grants and transfers	1 034,0	40 776,6	13 782,6	-	24 434,4	282 801,7
Төсвийн зарлага		Expenditure of the budget					
Нийт зарлага ба эргэж төлөгдөх цэвэр зээл	Total expenditure & net lending	1 104 823,9	825 820,2	86 801,1	1 019 719,0	827 840,8	309 193,1
Нийт зарлага	Total expenditure	1 080 300,7	801 297,1	86 801,1	1 024 120,1	832 241,8	309 193,1
Урсгал зардал	Current expenditure	862 457,2	600 430,6	70 062,4	986 901,2	803 755,2	300 489,6
1 Бараа, үйлчилгээний зардал	1 Expenditure on goods & services	386 535,5	358 942,3	46 212,0	490 733,3	278 756,7	237 954,0
Цалин, хөлс	Wages & salaries	232 971,0	211 646,3	19 289,8	326 225,6	174 484,8	148 911,4
Нийгмийн даатгалын шимтгэл	Social security contribution	21 467,7	19 254,4	1 995,5	29 714,3	13 507,4	15 916,7
Бараа, үйлчилгээний бусад зардал	Goods & services expenses	153 564,5	128 041,6	24 926,7	164 507,7	90 764,4	73 125,9
2 Зээлийн үйлчилгээний төлбөр	2 Interest payments	20 901,2	20 901,2	-	20 455,4	20 455,4	-
3 Татаас ба шилжүүлэг	3 Subsidies & transfers	455 020,5	220 587,1	23 850,4	475 712,6	504 543,2	62 535,5
Орон нутгийн төсөвт өгөх санхүүгийн дэмжлэг	Grants to local government	-	13 782,6	-	-	44 543,0	-
Хөрөнгийн зардал	Capital expenditure	217 843,5	200 866,5	16 738,7	37 218,8	28 486,6	8 703,5
Дотоод эх үүсвэрээр	Internal sources	207 353,4	190 376,4	16 738,7	37 063,4	28 334,1	8 700,6
Хөрөнгө оруулалт	Investment	194 882,0	181 283,7	13 360,1	35 954,3	27 225,0	8 700,6
Их засварын зардал	Capital repairs	7 929,8	7 929,8	-	36,2	36,2	-
Геологи хайгуулын	Geological survey	300,0	300,0	-	1 034,9	1 034,9	-
Улсын нөөц бүрдүүлэх	Acquisition of stock	4 241,6	862,9	3 378,7	38,0	38,0	-
Гадаад эх үүсвэрээр	External sources	10 490,1	10 490,1	-	155,4	152,5	-
Эргэж төлөгдөх цэвэр зээл	Lending (net)	24 523,2	24 523,2	-	-4 401,0	-4 401,0	-
Гадаад зээлээр санхүүжих төсөл	Foreign financed projects	6 974,5	6 974,5	-	-	-	-
Эргэж төлөгдөх цэвэр зээл	Other lending minus repayments	17 548,7	17 548,7	-	-4 401,0	-4 401,0	-

8.2 ОРОН НУТГИЙН ТӨСӨВ, бүс, аймаг, нийслэлээр, жил бүрийн эхний улирлын байдлаар
LOCAL BUDGET, by region, aimags and the Capital, as first quarter of selected years

Аймаг, нийслэл <i>Aimags and the Capital</i>	Нийт орлого		Орлого*		Нийт зарлага		Зарлага**		Нийт орлого болон зарлагын харьцаа,		Орлого, зарлагын харьцаа, %	
	<i>Total revenue</i>		<i>Revenue*</i>		<i>Total expenditure</i>		<i>Expenditure</i>		<i>Total revenue to total expenditure ratio, %</i>		<i>Ratio of Revenue to expenditure, %</i>	
	2012 I-III	2013 I-III	2012 I-III	2013 I-III	2012 I-III	2013 I-III	2012 I-III	2013 I-III	2012 I-III	2013 I-III	2012 I-III	2013 I-III
БҮГД/TOTAL	164 485,8	413 973,4	150 703,2	131 171,8	86 801,1	309 193,1	64 887,3	305 793,1	189,5	133,9	232,3	42,9
	Баруун бүс				Western region							
Дүн/Subtotal	10 464,9	68 786,4	5 903,9	5 803,0	9 034,1	54 358,4	9 034,1	54 358,4	115,8	126,5	65,4	10,7
БӨ/BO	1 704,6	15 698,4	754,6	1 021,1	1 340,1	12 228,0	1 340,1	12 228,0	127,2	128,4	56,3	8,4
ГО/GO	2 119,8	12 137,1	2 119,8	1 160,7	1 545,4	8 881,9	1 545,4	8 881,9	137,2	136,6	137,2	13,1
ЗА/ZA	2 573,0	13 246,5	864,4	1 096,2	2 635,8	11 274,1	2 635,8	11 274,1	97,6	117,5	32,8	9,7
УВ/UV	2 707,1	14 005,6	804,7	1 151,4	2 041,5	10 859,7	2 041,5	10 859,7	132,6	129,0	39,4	10,6
ХО/ХНО	1 360,4	13 698,8	1 360,4	1 373,6	1 471,3	11 114,7	1 471,3	11 114,7	92,5	123,2	92,5	12,4
	Хангайн бүс				Khangai region							
Дүн/Subtotal	27 252,8	89 602,7	20 228,6	16 859,3	25 939,2	71 363,5	11 230,4	69 863,5	105,1	125,6	180,1	24,1
АР/AR	2 702,9	14 417,7	1 162,9	1 264,9	1 264,9	1 826,1	11 007,3	1 826,1	11 007,3	148,0	131,0	63,7
БХ/ВКН	2 655,8	13 692,3	888,5	1 089,1	2 215,7	13 045,7	2 215,7	13 045,7	119,9	105,0	40,1	8,3
БУ/BU	1 972,3	10 817,8	1 418,1	4 277,3	1 503,0	7 860,5	1 503,0	7 860,5	131,2	137,6	94,3	54,4
ОР/OR	14 862,0	14 994,4	14 862,0	7 730,3	15 962,2	11 084,9	1 253,4	9 584,9	93,1	135,3	1185,8	80,7
ӨВ/OV	2 458,4	15 488,3	860,7	1 205,3	2 255,8	13 118,1	2 255,8	13 118,1	109,0	118,1	38,2	9,2
ХӨ/ХНС	2 601,5	20 192,2	1 036,5	1 292,3	2 176,4	15 247,0	2 176,4	15 247,0	119,5	132,4	47,6	8,5
	Төвийн бүс				Central region							
Дүн/Subtotal	49 724,4	80 073,2	47 527,0	22 340,8	22 223,5	63 145,7	15 018,4	62 745,7	223,7	126,8	316,5	35,6
ГС/GS	1 204,4	3 462,7	727,1	937,1	825,4	2 223,8	825,4	2 223,8	145,9	155,7	88,1	42,1
ДА/DA	2 722,2	12 765,4	2 722,2	3 536,6	2 435,8	9 890,3	1 318,9	9 890,3	111,8	129,1	206,4	35,8
ДО/DO	2 744,3	9 334,9	2 744,3	3 111,8	1 776,1	7 865,3	1 776,1	7 865,3	154,5	118,7	154,5	39,6
ДУ/DU	2 156,8	8 505,7	806,8	633,6	1 146,8	6 164,3	1 146,8	6 164,3	188,1	138,0	70,4	10,3
ӨМ/ОМ	35 446,5	17 008,4	35 446,5	9 991,0	10 084,7	11 245,0	4 496,6	10 845,0	351,5	151,3	788,3	92,1
СЭ/SE	3 006,7	14 662,4	3 006,7	2 551,9	3 260,4	12 140,1	2 760,4	12 140,1	92,2	120,8	108,9	21,0
ТӨ/ТО	2 443,5	14 333,7	2 073,4	1 578,8	2 694,4	13 616,9	2 694,4	13 616,9	90,7	105,3	77,0	11,6
	Зүүн бүс				Eastern region							
Дүн/Subtotal	4 958,3	32 861,8	4 958,3	4 232,4	4 297,3	27 555,0	4 297,3	27 555,0	115,4	119,3	115,4	15,4
ДД/DD	2 037,2	11 209,5	2 037,2	1 825,2	1 381,1	9 403,4	1 381,1	9 403,4	147,5	119,2	147,5	19,4
СҮ/SU	1 255,4	10 065,3	1 255,4	1 351,0	1 281,7	8 414,3	1 281,7	8 414,3	98,0	119,6	98,0	16,1
ХЭ/КНЕ	1 665,7	11 587,1	1 665,7	1 056,2	1 634,5	9 737,2	1 634,5	9 737,2	101,9	119,0	101,9	10,8
	Улаанбаатар				Ulaanbaatar							
УБ/UB	72 085,5	142 649,3	72 085,5	81 936,2	25 307,0	92 770,6	25 307,0	91 270,6	284,8	153,8	284,8	89,8

* Улсын төсвөөс олгож байгаа санхүүгийн дэмжлэг ороогүй

** Орон нутгийн төсвөөс улсын төсөвт төвлөрүүлэх орлого ороогүй

* Not included in grants from Central Gov't Budget

** Not included in transfers to Central Gov't Budget

8.3 ОРОН НУТГИЙН ТӨСВӨӨС УЛСЫН ТӨСӨВТ ТӨВЛӨРҮҮЛЭХ ОРЛОГО, жил бүрийн эхний улирлын байдлаар
GRANTS FROM LOCAL GOV'T TO CENTRAL GOV'T, as first quarter of selected years

Аймаг, нийслэл <i>Aimags and the Capital</i>	сая төг <i>mln. tog</i>		
	2012 I-III	2013 I-III	2013 I-III / 2012 I-III %
БҮГД/TOTAL	21 913,9	3 400,0	15,5
ДА/DA	1 116,9	-	-
ОР/OR	14 708,8	1 500,0	10,2
ӨМ/ОМ	5 588,1	400,0	7,2
СЭ/SE	500,0	-	-
УБ/UB	-	1 500,0	-

8.4 УЛСЫН НЭГДСЭН ТӨСВИЙН ЗАРЛАГА, үйл ажиллагааны чиглэлээр, жил бүрийн эхний улирлын байдлаар
EXPENDITURE OF GENERAL GOVERNMENT, by function, as first quarter of selected years

Үйл ажиллагааны чиглэл <i>Function</i>	сая төг <i>mln. tog</i>			
	2012 I-III	2013 I-III	2013 I-III / 2012 I-III %	
НИЙТ ЗАРЛАГА БА ЦЭВЭР ЗЭЭЛИЙН ДҮН	TOTAL EXPENDITURE AND NET LENDING	1 104 823,9	1 019 719,0	92,3
Улсын нийтлэг үйлчилгээ	<i>Public service activities</i>	204 532,1	247 168,8	120,8
Нийтийн ерөнхий үйлчилгээ	<i>General public services</i>	112 321,1	133 596,3	118,9
Батлан хамгаалах үйл ажиллагаа	<i>Military defence</i>	40 759,0	54 228,8	133,0
Нийгмийн хэв журам, аюулгүй байдлын үйл ажиллагаа	<i>Public order and safety</i>	51 452,0	59 343,7	115,3
Нийгмийн үйлчилгээ	<i>Social affairs</i>	755 722,5	1 042 275,0	137,9
Боловсролын үйл ажиллагаа	<i>Education</i>	201 999,0	404 510,3	200,3
Эрүүл мэндийн үйл ажиллагаа	<i>Health</i>	84 848,1	107 827,3	127,1
Нийгмийн даатгал, нийгмийн халамжийн үйл ажиллагаа	<i>Social insurance and welfare services</i>	436 374,5	493 662,7	113,1
Орон сууц, нийтийн аж ахуй, хот байгуулалтын үйл ажиллагаа	<i>Housing and community amenities</i>	8 815,0	5 595,5	63,5
Соёл урлаг, амралт, спортын үйл ажиллагаа	<i>Recreation, culture, art and sport</i>	23 685,9	30 679,1	129,5
Эдийн засгийн үйл ажиллагаа	<i>Economic affairs</i>	197 128,5	98 872,1	50,2
Эрчим хүч, дулаан хангамж	<i>Fuel and energy</i>	62 542,9	20 318,1	32,5
Хөдөө аж ахуй, ойн аж ахуй	<i>Agriculture and forestry</i>	18 788,2	40 054,2	213,2
Эрдэс баялаг, уул уурхай, үйлдвэр, барилга	<i>Mining, mineral resources, industry, and construction</i>	7 010,5	5 298,2	75,6
Тээвэр холбоо	<i>Transportation and communication</i>	52 161,1	4 830,9	9,3
Эдийн засгийн бусад	<i>Other economic affairs</i>	56 625,7	28 370,7	50,1
Ангилдаагүй бусад зардал	<i>Unclassified expenditure</i>	60 933,1	74 472,1	122,2
Тохируулга	<i>Adjustment</i>	-113 492,3	-443 068,9	390,4

8.5 УЛСЫН НЭГДСЭН ТӨСВИЙН ЗАРЛАГА, төсвийн ерөнхийлөн захирагчаар, жил бүрийн эхний улирлын байдлаар
EXPENDITURE OF GENERAL GOVERNMENT, by Portfolio of Ministers, as first quarter of selected years

ТӨСВИЙН ЕРӨНХИЙЛӨН ЗАХИРАГЧ	PORTFOLIO OF MINISTERS	сая төг mln. tog.		
		2012 I-III	2013 I-III	2013 I-III 2012 I-III %
Монгол Улсын Ерөнхийлөгчийн тамгын газрын дарга	Head of the office of the President of Mongolia	741,8	878,9	118,5
Монгол Улсын Их Хурлын тамгын газрын ерөнхий нарийн бичгийн дарга	General Secretary Secretariat of the State Great Hural of Mongolia	3 373,2	2 908,1	86,2
Монгол Улсын Ерөнхий сайд	Prime Minister of Mongolia	8 853,2	7 536,9	85,1
Монгол Улсын шадар сайд	Deputy Premier of Mongolia	23 456,3	17 929,0	76,4
Монгол Улсын үндсэн хуулийн цэцийн дарга	Chairman of Constitutional Court	90,1	150,0	166,5
Улсын дээд шүүхийн ерөнхий шүүгч	General Judge Supreme Court	266,9	340,5	127,5
Шүүхийн ерөнхий зөвлөлийн дарга	Chairman of General Council of Court	3 730,7	5 016,1	134,5
Улсын ерөнхий прокурор	General Prosecutor of Mongolia	2 905,4	3 007,6	103,5
Үндэсний аюулгүй байдлын зөвлөлийн нарийн бичгийн дарга	Secretariat National Security Council of Mongolia	253,7	299,7	118,1
Засгийн газрын хэрэг эрхлэх газрын дарга	Cabinet Secretariat of Government of Mongolia	6 702,6	3 132,6	46,7
Сангийн сайд	Minister of Finance	50 229,3	81 220,7	161,7
Хууль зүйн сайд	Minister of Justice	-	73 163,4	-
Хууль зүй, дотоод хэргийн сайд	Minister of Justice and Internal Affairs	63 403,2	-	-
Байгаль орчин, ногоон хөгжлийн сайд	Minister of Environment and Green Development	-	9 488,3	-
Байгаль орчин, аялал жуулчлалын сайд	Minister of Nature, Environment and Tourism	7 600,0	-	-
Батлан хамгаалахын сайд	Minister of Defense	24 245,2	35 217,3	145,3
Боловсрол, шинжлэх ухааны сайд	Minister of Education and Science	-	229 898,0	-
Соёл, спорт, аялал жуулчлалын сайд	Minister of Culture, Sports and Tourism	-	19 822,7	-
Боловсрол, соёл, шинжлэх ухааны сайд	Minister of Education, Culture and Science	215 373,3	-	-
Эдийн засгийн хөгжлийн сайд	Minister of Economic Development	-	898,0	-
Гадаад харилцааны сайд	Minister of Foreign Affairs and Trade	6 674,8	9 247,5	138,5
Хүн амын хөгжил, нийгмийн хамгааллын сайд	Minister of Population Development and Social Welfare	-	142 917,1	-
Хөдөлмөрийн сайд	Minister of Labour	-	39 603,1	-
Нийгмийн хамгаалал, хөдөлмөрийн сайд	Minister of Social Welfare and Labour	142 758,2	-	-
Үйлдвэр, хөдөө аж ахуйн сайд	Minister of Industry and Agriculture	-	16 879,1	-
Хүнс, хөдөө аж ахуй, хөнгөн үйлдвэрийн сайд	Minister of Food, Agriculture and Light Industry	16 772,1	-	-
Эрүүл мэндийн сайд	Minister of Health	91 769,9	86 888,7	94,7
Зам, тээврийн сайд	Minister of Roads and Transportation	-	15 160,6	-
Барилга, хот байгуулалтын сайд	Minister of Construction and Urban Development	-	3 207,9	-
Зам тээвэр, барилга, хот байгуулалтын сайд	Minister of Roads, Transportation, Construction and Urban Development	58 061,0	-	-
Эрчим хүчний сайд	Minister of Energy	-	20 744,9	-
Уул, уурхайн сайд	Minister of Mineral	-	2 601,5	-
Эрдэс баялаг, эрчим хүчний сайд	Minister of Mineral resources and Energy	69 525,6	-	-
Төрийн албаны зөвлөлийн дарга	Chairman of Government Service Council	75,9	87,3	115,0
Сонгуулийн ерөнхий хорооны дарга	Chairman of General Election Commission	48,1	123,3	256,5
Хүний эрхийн үндэсний комиссын дарга	Chairman of National Human Rights Commission	86,6	125,2	144,5
Улсын ерөнхий аудитор	National General Auditor	242,1	336,6	139,0
Үндэсний статистикийн хорооны дарга	Chairman of National Statistical Office	1 160,5	1 149,1	99,0
Санхүүгийн зохицуулах хорооны дарга	Chairman of Financial Regulatory Commission	347,1	443,6	127,8
Цагаатгах ажлыг удирдан зохион байгуулах комиссын дарга	Chairman of State Commission on Management and Organization Rehabilitation Political Repression	111,1	342,5	308,2
Авлигатай тэмцэх газрын дарга	Chairman of Independent authority against corruption	1 087,0	1 476,1	135,8
Монголын үндэсний олон нийтийн радио телевизийн дарга	Chairman of Mongolian National Public Radio and Television	1 352,1	-	-

(Хүснэгт 8.5-ын үргэлжлэл Table.8.5 continuation)

Аймаг, нийслэлийн Засаг даргын болон ИТХ-ын даргын төсвийн багц	Heads of Hurals of Representatives of the citizens and Aimag and the Capital Governors budget batch	2012 I-III	2013 I-III	2013 I-III 2012 I-III %
БҮГД	TOTAL	86 801,1	309 193,1	356,2
Баруун бүс	Western region	9 034,1	54 358,4	601,7
Баян-Өлгий	Bayan-Olgii	1 340,1	12 228,0	912,4
Говь-Алтай	Govi-Altai	1 545,4	8 881,9	574,7
Завхан	Zavkhan	2 635,8	11 274,1	427,7
Увс	Uvs	2 041,5	10 859,7	531,9
Ховд	Khovd	1 471,3	11 114,7	755,4
Хангайн бүс	Khangai region	25 939,2	71 363,5	275,1
Архангай	Arkhangai	1 826,1	11 007,3	602,8
Баянхонгор	Bayankhongor	2 215,7	13 045,7	588,8
Булган	Bulgan	1 503,0	7 860,5	523,0
Орхон	Orkhon	15 962,2	11 084,9	69,4
Өвөрхангай	Ovorkhangai	2 255,8	13 118,1	581,5
Хөвсгөл	Khovsgol	2 176,4	15 247,0	700,6
Төвийн бүс	Central region	22 223,5	63 145,7	284,1
Говьсүмбэр	Govisumber	825,4	2 223,8	269,4
Дархан-Уул	Darkhan-Uul	2 435,8	9 890,3	406,0
Дорноговь	Dornogovi	1 776,1	7 865,3	442,8
Дундговь	Dundgovi	1 146,8	6 164,3	537,5
Өмнөговь	Omnogovi	10 084,7	11 245,0	111,5
Сэлэнгэ	Selenge	3 260,4	12 140,1	372,4
Төв	Tov	2 694,4	13 616,9	505,4
Зүүн бүс	Eastern region	4 297,3	27 555,0	641,2
Дорнод	Dornod	1 381,1	9 403,4	680,8
Сүхбаатар	Sukhbaatar	1 281,7	8 414,3	656,5
Хэнтий	Khentii	1 634,5	9 737,2	595,8
Улаанбаатар	Ulaanbaatar	25 307,0	92 770,6	366,6

IX. ГАДААД ХУДАЛДАА
EXTERNAL TRADE

9.1 ГАДААД ХУДАЛДААНЫ НИЙТ ЭРГЭЛТ
EXTERNAL TRADE TURNOVER

Хугацаа <i>Periods</i>	Нийт эргэлт <i>Total turnover</i>	Экспорт <i>Exports</i>	Импорт <i>Imports</i>	сая ам.долл <i>mln. USD</i>	
				Тэнцэл (+,-) <i>Balance</i>	
2000	1 150,3	535,8	614,5	-	78,7
2001	1 233,9	596,2	637,7	-	41,5
2002	1 214,4	524,0	690,4	-	166,4
2003	1 406,3	615,4	790,9	-	175,5
2004	1 888,4	869,1	1 019,3	-	150,2
2005	2 241,2	1 063,9	1 177,3	-	113,4
2006	2 977,0	1 542,0	1 435,0		107,0
2007	4 009,3	1 947,5	2 061,8	-	114,3
2008	5 779,0	2 534,5	3 244,5	-	710,0
2009	4 023,1	1 885,4	2 137,7	-	252,3
2010	6 108,6	2 908,5	3 200,1	-	291,6
2011	11 415,9	4 817,5	6 598,4	-	1 780,9
2012	11 123,0	4 384,7	6 738,3	-	2 353,6
2012 I	731,8	236,9	494,9	-	258,0
II	734,0	289,6	444,4	-	154,8
III	869,8	351,2	518,6	-	167,4
I-III	2 335,7	877,8	1 457,9	-	580,1
2013 I	779,7	281,6	498,1	-	216,5
II	537,6	224,5	313,1	-	88,6
III	696,9	303,1	393,8	-	90,7
I-III	2 014,2	809,2	1 205,0	-	395,8
<u>2013 III</u>					
<u>2013 II</u> %	129,6	135,0	125,8		102,4
<u>2013 I-III</u>					
<u>2012 I-III</u> %	86,2	92,2	82,7		68,2

Эх үүсвэр: Гаалийн ерөнхий газрын мэдээ

Source: *Mongolian Customs General Administration*

Бүлэг 9. Гадаад худалдаа

9.2 ЭКСПОРТ, орноор, жил бүрийн эхний улирлын байдлаар
 EXPORTS, by countries and as of the first quarter of selected years

Улс орон	Countries	2011	2012	мян.ам.долл <i>thous.USD</i>			
				2012		2013	
				I-III	III	I-III	III
Дүн	Total	4 817 496,3	4 384 669,2	877 779,7	351 210,6	809 187,2	303 132,3
Европ	Europe	212 461,2	156 963,4	27 267,3	10 824,2	29 308,4	11 391,7
Үүнээс:	Of which:						
Европын холбоо	Countries of EU	95 326,4	66 930,4	9 283,5	3 337,7	15 695,8	5 836,3
Австри	<i>Austria</i>	714,8	411,0	63,1	20,5	4,7	-
Бельги	<i>Belgium</i>	277,8	1 413,2	8,4	-	64,0	-
Болгар	<i>Bulgaria</i>	4,7	2,2	2,2	2,2	-	-
Грек	<i>Greece</i>	3,4	-	-	-	-	-
Дани	<i>Denmark</i>	124,7	56,3	8,4	2,2	51,5	41,2
Ирланд	<i>Ireland</i>	9,3	23,9	1,8	-	0,0	0,0
Испани	<i>Spain</i>	748,1	29,0	0,5	0,5	30,6	30,6
Итали	<i>Italy</i>	49 816,1	31 608,2	2 616,9	321,1	6 645,0	2 081,5
Их Британи	<i>United Kingdom</i>	19 973,9	11 898,4	2 313,4	214,1	3 097,3	765,8
Кипр	<i>Cyprus</i>	50,0	-	-	-	-	-
Латви	<i>Latvia</i>	119,9	53,1	-	-	-	-
Литва	<i>Lithuania</i>	0,2	-	-	-	-	-
Люксембург	<i>Luxemburg</i>	46,5	-	-	-	-	-
Нидерланд	<i>Netherlands</i>	291,9	1 218,2	177,4	62,8	560,2	528,0
Польш	<i>Poland</i>	71,3	63,4	12,3	5,5	34,7	-
Румын	<i>Romania</i>	2,5	-	-	-	-	-
Унгар	<i>Hungary</i>	54,2	13,5	0,8	-	-	-
Финлянд	<i>Finland</i>	5,4	87,5	77,6	-	-	-
Франц	<i>France</i>	7 724,5	3 639,7	158,6	10,1	348,2	246,0
ХБНГУ	<i>Germany</i>	14 919,2	15 969,3	3 670,7	2 687,5	4 851,8	2 142,8
Чех улс	<i>Czech Republic</i>	146,9	176,3	-	-	5,3	-
Швед	<i>Sweden</i>	221,0	267,3	171,4	11,0	2,5	0,5
Европын бусад орнууд	Other countries of Europe	117 134,8	90 033,0	17 983,8	7 486,5	13 612,6	5 555,4
Лихтенштейн Вант улс	<i>Liechtenstein</i>	-	-	-	-	6,4	6,4
Молдав	<i>Moldavia</i>	40,3	-	-	-	-	-
Норвеги	<i>Norway</i>	436,8	340,2	16,9	-	21,0	4,9
ОХУ	<i>Russian Federation</i>	96 342,4	79 565,7	16 898,3	6 953,7	12 567,0	5 511,1
Серби	<i>Serbia</i>	7,0	-	-	-	-	-
Турк	<i>Turkey</i>	356,9	-	-	-	13,3	-
Украин	<i>Ukraine</i>	1 923,5	1 202,0	43,8	23,6	253,8	31,0
Хорват	<i>Croatia</i>	0,3	-	-	-	-	-
Швейцарь	<i>Switzerland</i>	18 027,7	8 925,1	1 024,8	509,2	751,1	2,0
Ази	Asia	4 505 605,8	4 103 086,8	828 624,6	333 132,6	728 842,2	270 009,9
Үүнээс:	Of which:						
Зүүн Хойд Ази	North Eastern Asia	4 488 710,1	4 077 715,8	818 576,2	331 158,9	724 958,9	267 672,7
БНАСАУ	<i>Dem. Rep. of Korea</i>	2,2	97,3	-	-	111,4	-
БНСУ	<i>Republic of Korea</i>	37 873,3	12 295,6	3 748,9	163,2	4 388,4	1 778,5
БНХАУ	<i>China</i>	4 439 870,8	4 059 720,3	814 200,1	330 863,4	719 164,9	265 227,8
Япон	<i>Japan</i>	10 963,9	5 602,6	627,2	132,3	1 294,2	666,4
Зүүн Өмнөд Ази	South Eastern Asia	7 174,8	6 982,3	2 886,4	260,7	1 411,1	724,5
Вьетнам	<i>Vietnam</i>	3 672,5	2 274,0	1 702,0	-	311,4	-
Лаос	<i>Lao PDR</i>	7,0	196,9	152,5	-	-	-
Малайз	<i>Malaysia</i>	7,2	119,2	-	-	143,3	137,3
Сингапур	<i>Singapore</i>	3 424,5	4 338,0	1 013,6	256,7	934,8	566,5
Тайланд	<i>Thailand</i>	44,9	37,9	18,3	4,0	11,3	10,4
Филиппин	<i>Philippines</i>	18,7	16,3	-	-	10,3	10,3

(Хүснэгт 9.2-ын үргэлжлэл Table 9.2 continuation)

Улс орон	Countries	2011	2012	2012		2013	
				I-III	III	I-III	III
Азийн бусад орнууд	Other countries of Asia	9 720,8	18 388,6	7 161,9	1 713,0	2 472,2	1 612,7
Азербайжан	<i>Azerbaijan</i>	31,9	-	-	-	-	-
Арабын Нэгдсэн Эмират	<i>United Arab Emirates</i>	1 604,4	5 357,2	1 381,3	-	1 815,5	1160,7
Балба	<i>Nepal</i>	65,1	64,6	-	-	7,5	-
Израиль	<i>Israel</i>	19,0	34,8	-	-	-	-
Индонез	<i>Indonesia</i>	-	12,9	-	-	9,0	9,0
Иран	<i>Iran</i>	798,0	214,6	-	-	-	-
Казахстан	<i>Kazakhstan</i>	2 575,1	3 529,7	123,8	61,0	47,1	36,4
Катар	<i>Qatar</i>	444,0	708,7	-	-	-	-
Киргизстан	<i>Kirgizstan</i>	500,6	463,9	-	-	-	-
Кувейт	<i>Kuwait</i>	1 054,9	1 213,6	4,6	-	-	-
Ливан	<i>Lebanon</i>	272,0	-	-	-	198,8	198,8
Пакистан	<i>Pakistan</i>	31,9	13,9	-	-	-	-
Саудын Арабын Вант Улс	<i>Saudi Arabia</i>	120,0	144,0	-	-	-	-
Сири	<i>Syrian Arab Republic</i>	522,7	-	-	-	-	-
Тажикстан	<i>Tajikistan</i>	-	1,3	1,3	1,3	-	-
Туркменистан	<i>Turkmenistan</i>	30,8	-	-	-	-	-
Узбекистан	<i>Uzbekistan</i>	202,6	600,5	185,9	96,7	191,3	104,9
Энэтхэг	<i>India</i>	1 447,8	6 028,9	5 465,0	1 554,1	203,0	102,9
Африк	Africa	485,0	1 999,7	322,3	0,0	2 452,8	2 451,6
Ангол	<i>Angola</i>	-	322,3	322,3	-	-	-
Египет	<i>Egypt</i>	-	565,8	-	-	-	-
Кени	<i>Kenya</i>	0,5	-	-	-	-	-
Өмнөд Африкийн Бүгд Найрамдах Улс	<i>Republic of South Africa</i>	484,5	-	-	-	2451,6	2 451,6
Судан	<i>Sudan</i>	-	1 111,6	-	-	-	-
Сейшелийн Аралын Бүгд Найрамдах Улс	<i>Seychelles</i>	-	-	-	-	1,2	-
Америк	America	98 493,4	121 980,5	21 444,7	7 231,5	44 396,9	15 092,9
АНУ	<i>USA</i>	5 040,0	3 568,1	552,5	416,1	700,0	615,3
Аргентин	<i>Argentina</i>	3,8	-	-	-	-	-
Канад	<i>Canada</i>	90 787,6	117 274,6	20 882,8	6 815,5	42 788,1	14 477,5
Колумба	<i>Colombia</i>	-	-	-	-	34,4	-
Куба	<i>Cuba</i>	787,6	281,7	-	-	-	-
Мексик	<i>Mexico</i>	1 874,5	846,8	-	-	874,3	-
Чили	<i>Chile</i>	-	9,4	9,4	-	-	-
Австрали	Australia	450,8	638,8	120,8	22,2	4 186,9	4 186,2
Австрали	<i>Australia</i>	424,8	464,1	100,7	2,1	4 186,9	4 186,2
Соломоновын арал	<i>Solomon islands</i>	-	47,3	-	-	-	-
Шинэ Зеланд	<i>New Zealand</i>	26,0	127,4	20,1	20,1	-	-

Бүлэг 9. Гадаад худалдаа

9.3 ЭКСПОРТ, барааны бүлгээр, жил бүрийн эхний улирлын байдлаар
 EXPORTS, by commodity groups and as of the first quarter of selected years

Барааны бүлэг	Commodity groups	2011	2012	мян.ам.долл <i>thous.USD</i>			
				2012		2013	
				I-III	III	I-III	III
Дүн	Total	4 817 496,3	4 384 669,2	877 779,7	351 210,6	809 187,2	303 132,3
Мал, амьтад, тэдгээрээс гаралтай бүтээгдэхүүн	<i>Live animals, animals origin products</i>	39 946,9	24 237,3	6 089,6	2 623,0	5 298,2	1 264,5
Ургамлын гаралтай бүтээгдэхүүн	<i>Vegetable origin products</i>	5 196,8	4 261,2	246,8	108,1	3 280,5	572,7
Мал, амьтан, болон ургамлын гаралтай өөх, тос	<i>Animal & vegetable fat & oil</i>	10,5	34,3	0,3	0,3	1,5	0,0
Хүнсний бэлэн бүтээгдэхүүн	<i>Food products</i>	7 824,7	8 928,5	2 863,5	349,3	2 495,8	1 335,4
Эрдэс бүтээгдэхүүн	<i>Mineral products</i>	4 299 412,1	3 909 626,6	810 358,2	325 333,6	707 409,3	263 393,8
Хими, химийн үйлдвэрийн бүтээгдэхүүн	<i>Chemical & chemical industry products</i>	206,3	156,9	21,6	13,9	63,1	28,3
Хуванцар, каучук, түүгээр хийсэн эдлэл	<i>Plastics, rubber, & articles thereof</i>	1 520,0	1 533,8	71,0	36,5	322,9	219,1
Түүхий болон боловсруулсан арьс, шир, ангийн үс, эдгээрээр хийсэн эдлэл	<i>Raw & processed hides, skins, fur & articles thereof</i>	51 130,1	30 548,3	11 736,7	4 448,1	14 391,7	5 215,0
Мод, модон эдлэл	<i>Wood & wooden articles</i>	457,9	636,0	237,1	127,1	66,6	33,2
Целлюлоз, цаас картон, тэдгээрээр хийсэн зүйл	<i>Cellulose, paper, cardboard & articles thereof</i>	353,7	61,3	9,1	6,7	10,7	2,3
Нэхмэл, нэхмэл бүтээгдэхүүн	<i>Textiles & textile articles</i>	241 477,4	233 604,5	15 038,9	7 588,1	13 348,5	4 105,5
Гутал, малгай, шүхэр, өд, хиймэл цэцэг	<i>Footwear, headwear, umbrellas, feather & artificial flowers</i>	2 032,0	1 306,7	190,6	8,5	64,4	23,4
Чулуу, гөлтгөнө, цемент, шөрмөсөн чулуун зүйлс, шил, шилэн сав	<i>Articles of stone, plaster, cement, asbestos, glass & glassware</i>	100,9	28,2	8,9	3,2	6,5	1,4
Үнэт, хагас үнэт чулуу, металл гоёлын зүйлс	<i>Natural or cultured stones, precious metal, jewellery</i>	109 916,1	122 345,4	20 857,5	6 802,2	42 730,1	14 409,3
Үндсэн төмөрлөг, түүгээр хийсэн бүтээгдэхүүн	<i>Base metals & articles thereof</i>	25 668,8	19 806,4	4 439,4	1 469,1	4 676,7	1 534,6
Машин, механик төхөөрөмж, цахилгаан хэрэгсэл, дуу хураагч, зурагт, тэдгээрийн сэлбэг, эд анги	<i>Machinery, equipment, electric appliances, recorders, TV sets & spare parts</i>	13 700,0	12 819,1	2 581,4	714,6	12 510,4	9 413,7
Авто, агаар, усан замын тээврийн хэрэгсэл, тэдгээрийн эд анги	<i>Auto, air & water transport vehicles & their spare parts</i>	9 553,7	11 491,0	2 401,9	1 335,3	1 910,2	1 266,3
Хараа зүй, гэрэл, кино зураг, хэмжүүр, хяналт, эмнэлэг, мэс заслын багаж, цаг, хөгжмийн зэмсэг	<i>Optical, photographic, cinematographic, measuring control, medical, surgical & musical instruments, watches</i>	5 794,6	932,8	188,8	56,5	149,0	4,4
Үйлдвэрийн төрөл бүрийн бараа	<i>Various industrial goods</i>	3 157,5	2 171,2	437,6	185,7	449,2	309,0
Бусад	<i>Other</i>	36,1	140,1	0,7	0,7	1,9	0,5

9.4 ЭКСПОРТЫН ЗАРИМ НЭРИЙН БАРАА, орноор, жил бүрийн эхний улирлын байдлаар
 EXPORTS BY SOME COMMODITIES, by countries and as of the first quarter of selected years

мян.ам.долл *thous.USD*

Улс орон	Countries	Цайрын хүдэр, баяжмал <i>Zinc ores and concentrate</i>		Зэсийн баяжмал <i>Copper concentrate</i>		Төмрийн хүдэр <i>Iron ores</i>	
		2012 I-III	2013 I-III	2012 I-III	2013 I-III	2012 I-III	2013 I-III
Дүн	Total	30 307,0	42 951,2	198 629,4	209 443,1	107 717,6	125 890,6
БНХАУ	<i>China</i>	30 307,0	42 951,2	198 629,4	209 443,1	107 717,6	125 890,6

(Хүснэгт 9.4-ийн үргэлжлэл *Table 9.4 continuation*)

Улс орон	Countries	Чулуун нүүрс <i>Bituminous coal</i>		Молибдений хүдэр ба баяжмал <i>Molybdenium ores and concentrate</i>		Жоншны хүдэр ба баяжмал <i>Fluor spar ores and concentrate</i>	
		2012 I-III	2013 I-III	2012 I-III	2013 I-III	2012 I-III	2013 I-III
Дүн	Total	358 834,7	209 353,0	10 069,2	8 538,2	19 172,0	15 304,5
БНСУ	<i>Republic of Korea</i>	-	-	3 148,0	3 416,7	-	-
БНХАУ	<i>China</i>	353 414,2	209 318,0	6 921,2	4 253,6	4 170,9	6 980,1
Их Британи	<i>United Kingdom</i>	-	-	-	-	-	-
Мексик	<i>Mexico</i>	-	-	-	867,9	-	-
ОХУ	<i>Russian Federation</i>	177,4	35,0	-	-	14 799,6	7 898,6
Украин	<i>Ukraine</i>	-	-	-	-	42,1	212,0
ХБНГУ	<i>Germany</i>	-	-	-	-	-	14,7
Бусад	<i>Other</i>	5 243,1	-	-	-	159,4	199,0

(Хүснэгт 9.4-ийн үргэлжлэл *Table 9.4 continuation*)

Улс орон	Countries	Боловсруулаагүй буюу хагас боловсруулсан алт <i>Gold, unwrought or in semi-manufactured forms</i>		Самнасан ноолуур <i>Combed goat down</i>		Хонины самнаагүй ноос <i>Sheep wool</i>	
		2012 I-III	2013 I-III	2012 I-III	2013 I-III	2012 I-III	2013 I-III
Дүн	Total	20 823,2	42 694,3	8133,1	4 864,8	928,3	1 564,8
БНСУ	<i>Republic of Korea</i>	-	-	-	3,8	-	-
БНХАУ	<i>China</i>	-	-	6513,9	-	716,7	1 491,0
Итали	<i>Italy</i>	-	-	1 347,3	3 536,0	-	-
Их Британи	<i>United Kingdom</i>	-	-	-	996,8	-	-
Канад	<i>Canada</i>	20 823,2	42 694,3	-	-	-	-
ОХУ	<i>Russian Federation</i>	-	-	-	-	43,5	73,8
ХБНГУ	<i>Germany</i>	-	-	-	-	168,0	-
Энэтхэг	<i>India</i>	-	-	221,9	200,1	-	-
Япон	<i>Japan</i>	-	-	50,0	128,0	-	-

(Хүснэгт 9.4-ийн үргэлжлэл *Table 9.4 continuation*)

Улс орон	Countries	Үхэр, адууны боловсруулсан шир <i>Leather of bovine or equine animals</i>		Хонь, хурганы боловсруулсан арьс буюу шеврет <i>Sheep or lamb skin leather</i>		Ямаа, ишигний боловсруулсан арьс буюу шевро <i>Goat or kid skin leather</i>	
		2012 I-III	2013 I-III	2012 I-III	2013 I-III	2012 I-III	2013 I-III
Дүн	Total	2 388,4	2 651,3	5 851,4	5 030,9	2 744,4	5 663,0
БНСУ	<i>Republic of Korea</i>	-	-	-	-	56,7	196,2
БНХАУ	<i>China</i>	1631,7	893,4	5 851,4	5 030,7	2 363,6	4 776,2
Вьетнам	<i>Viet Nam</i>	-	-	-	-	239,4	146,2
Итали	<i>Italy</i>	756,7	1 745,2	-	-	84,7	540,5
Швейцар	<i>Switzerland</i>	-	0,9	-	0,2	-	0,2
Япон	<i>Japan</i>	-	11,9	-	-	-	3,7

Бүлэг 9. Гадаад худалдаа

9.5 ЭКСПОРТЫН ГОЛ НЭРИЙН БАРАА, жил бүрийн эхний улирлын байдлаар
EXPORTS BY SOME COMMODITIES, by the first quarter of selected years

Гол нэр төрлийн бараа	Main commodities	Хэмжих нэгж	Measurement unit	мян.ам.долл <i>thous.USD</i>					
				2012 I-III		2013 I-III		2013 I-III / 2012 I-III %	
				Тоо хэмжээ Volume	Үнийн дүн Value	Тоо хэмжээ Volume	Үнийн дүн Value	Тоо хэмжээ Volume	Үнийн дүн Value
Адууны мах	Horse meat	т	t	250,1	639,8	506,0	1 570,0	202,3	245,4
Малын дайвар бүтээгдэхүүн	Edible meet offal	т	t	868,9	487,2	323,9	271,2	37,3	55,7
Богийн өлөн гэдэс	Intestine	т	t	101,0	2 863,2	128,5	3 157,1	127,2	110,3
Адууны дэл, сүүл	Horse mane, tail	мян.кг	thous.t	101,1	147,8	78,8	169,3	77,9	114,5
Боловсруулаагүй буюу хагас боловсруулсан алт	Gold, unwrought or in semi-manufactured forms	т	t	0,5	20 823,2	1,0	42 694,3	200,0	205,0
Зэсийн баяжмал	Copper concentrate	мян.т	thous.t	140,1	198 629,4	140,0	209 443,1	99,9	105,4
Молибдений хүдэр ба баяжмал	Molybdenium ores and concentrate	мян.т	thous.t	1,1	10 069,2	1,1	8 538,2	100,0	84,8
Жоншны хүдэр ба баяжмал	Fluor spar ores and concentrate	мян.т	thous.t	88,7	19 172,0	64,1	15 304,5	72,3	79,8
Төмрийн хүдэр	Iron ores	мян.т	thous.t	1 478,6	107 717,6	1 121,6	125 890,6	75,9	116,9
Цайрын хүдэр, баяжмал	Zinc concentrate	мян.т	thous.t	31,5	30 307,0	42,1	42 951,2	133,7	141,7
Тунгаасан зэс ба хайлш	Refined copper & copper alloys	т	t	520,1	4 117,5	520,0	4 148,1	100,0	100,7
Үхэр, адууны боловсруулсан шир	Leather of bovine or equine animals	сая дм ²	mln.dm ²	18,2	2 388,4	23,4	2 651,3	128,6	111,0
Хонь, хурганы боловсруулсан арьс буюу шеврет	Sheep or lamb skin leather	сая дм ²	mln.dm ²	68,9	5 851,4	52,7	5 030,9	76,5	86,0
Ямаа, ишигний боловсруулсан арьс буюу шевро	Goat or kid skin leather	сая дм ²	mln.dm ²	26,5	2 744,4	54,2	5 663,0	204,5	206,3
Үхэр, адууны боловсруулаагүй шир	Raw hides and skins of bovine or equine animals	мян.ш	thous.p	56,5	670,7	86,7	1 014,2	153,5	151,2
Хонины самнаагүй ноос	Sheep wool	т	t	736,0	928,3	1 288,8	1 564,8	175,1	168,6
Бохир ноолуур	Greezy cashmere	т	t	24,3	938,8	48,0	1 701,5	197,5	181,2
Самнасан ноолуур	Combed goat down	т	t	89,6	8 133,1	53,0	4 864,8	59,2	59,8
Хөнжил ба аяны хөнжил	Blankets & travelling rugs	ш	p	2 192	104,2	171	16,8	7,8	16,1
Нүүрс	Coal	мян.т	thous.t	3 400,8	367 423,7	3 445,2	209 355,5	101,3	57,0
Үүнээс: Чулуун нүүрс	Of which: Bituminous coal	мян.т	thous.t	3 279,2	358 834,7	3 445,2	209 353,0	105,1	58,3
Боловсруулаагүй газрын тос	Crude petroleum oils	мян.баррель	thous.barrel	750,2	75 376,1	982,0	93 707,1	130,9	124,3

9.6 ИМПОРТ, орноор, жил бүрийн эхний улирлын байдлаар
IMPORTS, by countries and as of the first quarter of selected years

Улс орон	Countries	2011	2012	2012		2013	
				мян.ам.долл		thous.USD	
				I-III	III	I-III	III
Дүн	Total	6 598 358,1	6 738 380,7	1 457 888,7	518 563,3	1 205 016,8	393 768,6
Европ	Europe	2 612 471,0	2 803 420,9	665 865,4	175 915,9	553 420,6	138 335,9
Үүнээс;	Of which;						
Европын холбоо	Countries of EU	709 615,0	706 361,2	149 335,3	50 033,4	123 761,5	52 760,3
Австри	Austria	17 343,9	13 256,9	2 458,7	1 088,7	871,8	239,5
Бельги	Belgium	22 718,9	19 110,4	4 703,5	553,6	2 790,8	1 501,5
Болгар	Bulgaria	4 702,1	6 285,9	864,1	135,9	2 398,1	1 579,8
Грек	Greece	509,9	513,2	89,6	4,1	118,0	29,8
Дани	Denmark	6 054,3	5 539,0	990,8	465,6	1 553,6	499,0
Ирланд	Ireland	4 029,9	6 027,7	2 799,9	380,0	689,0	58,8
Испани	Spain	12 500,5	23 641,1	4 320,5	2 668,6	3 178,2	1 301,6
Итали	Italy	39 477,8	53 290,5	11 876,4	4 026,9	9 063,6	2 991,6
Их Британи	United Kingdom	47 425,9	53 539,7	16 524,0	5 165,9	12 598,7	6 344,3
Кипр	Cyprus	1 019,7	1 417,0	132,3	85,2	335,8	66,1
Латви	Latvia	2 461,7	6 029,2	1 338,0	12,3	1 602,2	133,7
Литва	Lithuania	15 571,0	9 436,0	5 633,4	101,4	4 388,1	100,2
Люксембург	Luxembourg	349,3	191,9	86,2	24,0	453,5	438,5
Мальта	Malta	104,1	52,0	0,1	-	1,6	0,2
Нидерланд	Netherlands	19 301,5	28 413,5	4 569,1	2 132,4	2 711,7	1 174,5
Польш	Poland	46 868,0	57 122,0	9 662,6	2 729,8	9 900,7	4 063,4
Португаль	Portugal	364,1	642,0	111,5	37,5	66,7	31,7
Румын	Romania	2 680,0	4 070,0	749,4	339,3	4 635,1	4 281,5
Словак	Slovakia	2 216,5	2 672,2	189,2	52,1	290,8	125,0
Словени	Slovenia	6 684,7	8 349,0	2 297,3	1 536,7	1 714,9	627,5
Унгар	Hungary	7 045,0	9 564,5	1 934,6	458,3	2 002,2	541,4
Финлянд	Finland	18 089,6	23 348,7	2 629,4	224,4	2 152,9	854,1
Франц	France	100 214,6	63 578,4	8 394,1	3 807,1	9 405,9	3 911,5
ХБНГУ	Germany	273 639,0	246 444,3	47 049,9	20 006,8	39 212,4	16 659,3
Чех улс	Czech Republic	9 760,0	20 673,0	5 227,0	2 200,0	2 162,8	457,1
Швед	Sweden	48 121,5	40 996,0	14 453,9	1 588,4	8 953,4	4 741,7
Эстони	Estonia	361,1	2 157,0	249,8	208,5	509,0	7,0
Европын бусад орнууд	Other countries of Europe	1 902 856,0	2 097 059,7	516 530,1	125 882,5	429 659,1	85 575,6
Албани	Albania	102,9	43,6	2,3	0,9	2,3	1,7
Белорусь	Belarus	72 314,0	129 365,2	29 015,4	1 124,1	57 732,2	9 575,4
Босни Герцеговина	Bosnia and Herzegovina	137,7	154,9	24,6	22,3	22,2	12,8
Исланд	Iceland	7,8	251,6	1,8	1,8	111,9	0,7
Косово	Republic of Kosovo	-	4,5	-	-	-	-
Лихтенштейн Вант улс	Liechtenstein	3,1	6,9	0,4	-	0,2	0,2
Македони	Macedonia	109,4	59,1	9,3	6,9	30,7	21,4
Молдав	Moldavia	94,2	209,7	12,8	10,8	17,3	8,6
Монако	Monaco	0,1	7,0	0,1	-	-	-
Монтенегро	Montenegro	-	0,4	-	-	-	-
Норвеги	Norway	449,1	290,9	90,8	5,7	51,2	22,6
ОХУ	Russian Federation	1 624 705,8	1 847 385,7	453 408,0	118 660,2	348 264,4	68 345,0
Серби	Serbia	522,4	599,3	30,3	2,5	31,7	8,5
Турк	Turkey	36 835,5	34 096,6	7 503,4	2 738,8	6 460,7	1 799,7
Украин	Ukraine	153 372,1	69 875,6	19 081,2	2 900,4	14 944,9	5 138,2
Хорват	Croatia	303,1	506,1	88,2	32,5	76,9	24,1
Швейцарь	Switzerland	13 898,9	14 202,8	7 261,5	375,6	1 912,6	616,9
Югослав	Yugoslavia	-	-	-	-	-	-
Ази	Asia	3 153 248,0	3 155 853,1	570 106,6	251 256,6	467 976,0	195 434,3
Үүнээс:	Of which:						
Зүүн Хойд Ази	Northeastern Asia	2 880 608,8	2 843 310,3	506 453,9	223 071,4	414 472,9	176 564,9
БНАСАУ	Dem. Rep. of Korea	780,4	525,6	129,2	69,2	200,0	100,0
БНСУ	Republic of Korea	356 725,1	467 751,5	93 524,7	39 935,0	94 817,1	37 970,8
БНХАУ	China	2 032 877,5	1 873 415,0	307 371,1	141 158,2	235 907,7	103 047,3
Япон	Japan	490 225,7	501 618,2	105 428,9	41 909,0	83 548,1	35 446,8
Зүүн Өмнөд Ази	Southeastern Asia	195 521,5	217 349,3	44 207,3	15 292,1	39 526,2	14 468,2
Вьетнам	Viet Nam	15 223,7	16 340,5	3 287,0	970,3	4 334,4	1 754,8
Индонез	Indonesia	11 718,6	19 783,1	3 000,7	1 340,1	3 437,3	1 116,9
Кампучи	Cambodia	72,4	299,0	69,2	27,9	89,7	33,8
Лаос	Lao PDR	81,1	50,9	0,8	0,8	4,7	0,8
Малайз	Malaysia	64 665,9	67 755,4	15 861,2	5 181,2	13 332,1	4 318,2
Сингапур	Singapore	69 454,0	69 239,8	14 602,2	3 784,7	11 099,3	3 634,1
Тайланд	Thailand	32 368,2	41 010,0	6 992,2	3 860,7	6 507,2	3 444,2
Филиппин	Philippines	1 937,6	2 870,6	394,0	126,3	721,6	165,5

Бүлэг 9. Гадаад худалдаа

(Хүснэгт 9.6-гийн үргэлжлэл Table 9.6 continuation)

Улс орон	Countries	2011	2012	2012		2013	
				I-III	III	I-III	III
Азийн бусад орнууд	Other countries of Asia	77 117,6	95 193,5	19 445,4	12 893,0	13 976,9	4 401,2
Азербайжан	Azerbaijan	442,1	769,1	187,6	1,4	181,3	110,7
Арабын Бүгд Найрамдах Йемен Улс	Republic of Yemen	-	-	-	-	-	-
Арабын Нэгдсэн Эмират	United Arab Emirates	5 077,7	1 855,0	536,6	45,8	191,2	103,0
Армен	Armenia	15,4	46,5	-	-	60,8	-
Афганистан	Afghanistan	0,9	1,6	-	-	-	-
Балба	Nepal	47,5	74,9	36,8	-	11,0	7,3
Бангладеш	Bangladesh	1 235,7	1 155,5	277,4	111,5	502,4	225,6
Бахрейн	Bahrain	10,8	11,2	-	-	-	-
Гүрж	Georgia	652,6	496,7	145,2	-	208,9	65,0
Иран	Iran	507,8	1 779,0	79,0	5,6	206,5	9,2
Израиль	Israel	2 050,7	3 890,1	328,1	81,0	682,9	10,8
Иордан	Jordan	12,6	6,9	-	-	1,0	-
Казахстан	Kazakhstan	16 941,0	20 499,3	3 586,9	860,5	7 061,2	2 552,1
Катар	Qatar	43,8	-	-	-	-	-
Киргизстан	Kirgizstan	1 866,0	1 621,1	191,7	78,3	227,8	16,4
Кувейт	Kuwait	0,9	113,5	-	-	-	-
Мальдивийн БНУ	Maldives	-	0,2	0,2	-	-	-
Мянмар	Republic of the Union of Myanmar	17,8	38,3	0,9	0,9	0,8	0,8
Оман	Oman	143,9	32,2	32,2	6,4	3,8	-
Пакистан	Pakistan	895,3	679,0	114,2	8,9	55,3	1,0
Палистиний нутаг дэвсгэр	Palestinian territory, occupied	-	0,2	-	-	-	-
Саудын Арабын Вант Улс	Saudi Arabia	197,0	256,3	40,8	-	-	-
Сири	Syrian Arab Republic	35,2	0,8	-	-	-	-
Тажикстан	Tajikistan	8,8	14,4	0,4	0,3	0,7	0,7
Туркменистан	Turkmenistan	-	26,2	26,2	-	-	-
Узбекистан	Uzbekistan	456,7	4 769,9	1 070,6	379,8	1 781,9	546,0
Шри-Ланк	Sri-Lanka	1 056,4	2 748,6	220,6	3,1	201,3	31,4
Энэтхэг	India	45 401,0	54 307,0	12 570,0	11 309,8	2 598,1	721,2
Африк	Africa	14 832,6	6 054,3	1 906,6	925,6	2 172,9	732,4
Алжир	Algeria	2,9	-	-	-	-	-
Буркина-Фасо улс	Burkina faso	-	-	-	-	1,2	-
Бурунди	Burundi	-	3,9	-	-	-	-
Египет	Egypt	1 476,3	1 182,4	241,6	108,7	42,8	8,2
Замби	Zambia	-	4,3	-	-	-	-
Зимбабве	Zimbabwe	84,3	87,0	0,3	0,3	-	-
Камерун	Repubic of Cameroon	10,2	6,1	-	-	-	-
Кени	Kenya	-	1,8	-	-	0,5	0,5
Конго	Democratic Republic of the Congo	-	0,6	0,6	0,6	-	-
Лесото	Lesotho	-	0,2	-	-	-	-
Маврикий (Брит)	Mauritius	290,3	35,7	9,7	7,3	4,2	-
Мавритани	Mauritania	3,2	2,1	0,2	-	0,2	-
Мадагаскар	Madagascar	4,7	6,2	0,8	0,8	0,0	-
Мали	Mali	112,2	1,0	-	-	24,0	-
Марокко	Morocco	44,9	62,3	13,2	4,0	51,0	25,5
Намиби	Namibia	-	0,1	0,1	-	-	-
Наури	Nauru	-	2,7	-	-	-	-
Нигер	Niger	-	312,8	-	-	-	-
Нигери	Nigeria	-	0,1	-	-	-	-
Ниуэ	Niue	-	0,1	0,1	0,1	-	-
Өмнөд Африкийн Бүгд Найрамдах	Republic of South Africa	12 138,1	3 349,5	1 415,1	765,6	1 861,7	623,0
Свазиленд	Kingdom of Swaziland	1,0	72,0	-	-	39,8	1,3
Сейшелийн аралын Бүгд Найрамдах Улс	Seychelles	75,2	-	-	-	-	-
Сенегал	Senegal	15,7	5,2	-	-	-	-
Судан	Sudan	-	0,1	-	-	-	-
Сьерра-Леоне	Sierra leone	2,8	0,9	0,9	0,9	-	-
Токелау арал	Tokelau	1,5	-	-	-	-	-
Тунис	Tunisia	547,8	914,0	222,1	37,4	146,1	73,6
Чад	Chad	21,6	-	-	-	-	-
Этиоп	Ethiopia	-	3,0	1,9	-	1,4	0,3
Америк	America	706 462,6	672 814,4	191 104,9	83 935,2	162 705,2	54 612,6
АНУ	USA	536 024,6	535 945,9	162 367,3	76 726,2	107 880,6	35 278,2
Аргентин	Argentina	9 619,2	3 415,5	1 319,4	133,9	1 587,4	226,1
Аруба	Aruba	2,3	-	-	-	-	-
Багамын арал	Bahamas	-	-	-	-	-	1,7
Барбадос	Barbados	2,6	-	-	-	-	-
Бразил	Brazil	11 804,7	6 187,1	799,8	170,9	1 566,8	174,0
Бүгд Найрамдах Доминикан Улс	Dominican Republic	15,5	27,1	6,4	4,0	22,9	7,7
Венесуэл	Venezuela	9,4	2,3	1,2	-	11,4	0,0
Виргиний арлууд, АНУ	Virgin islands, u.s	-	0,9	-	-	0,2	0,2
Виргиний арлууд, Британи	Virgin islands, british	1,4	-	-	-	-	-
Гайти	Haiti	0,4	-	-	-	-	-
Гайана	Guyana	-	2,0	-	-	-	-
Гватемал	Guatemala	345,3	727,0	0,6	0,6	-	-
Гондурас	Honduras	9,1	17,6	0,7	-	1,7	-
Гренланд	Greenland	-	-	-	-	-	-
Доминикан	Dominica	3,5	3,1	3,1	-	-	-
Канад	Canada	128 286,6	97 243,6	17 547,4	5 657,6	50 274,8	18 158,7
Колумба	Colombia	1 895,0	75,5	12,5	-	0,4	0,4
Коста Рика	Costa Rica	40,2	72,8	43,6	0,2	38,0	32,7
Куба	Cuba	35,5	50,9	12,7	12,7	2,0	2,0
Мексик	Mexico	9 772,3	9 726,8	1 340,5	653,5	946,6	411,2
Никарагуа	Nicaragua	0,2	123,3	4,7	4,6	-	-
Перу	Peru	32,8	72,0	15,2	7,8	302,4	300,3
Пуэрто-Рико	Puerto rico	13,6	24,1	0,7	0,7	-	-
Суринам	Republic of Suriname	-	-	-	-	-	-
Уругвай	Uruguay	-	11,5	11,5	11,5	-	-
Чили	Chile	8 190,1	18 994,1	7 588,8	551,1	55,6	10,0
Эквадор	Ecuador	345,6	194,8	26,4	-	12,7	9,5
Эл Сальвадор	El salvador	11,2	0,1	0,1	-	-	-
Ямайка	Jamaica	1,5	4,8	2,3	-	-	-
Австрали	Australia	111 344,0	100 238,0	28 905,2	6 530,0	18 742,1	4 653,3
Австрали	Australia	94 320,7	80 263,1	22 488,6	3 435,6	12 752,7	3 279,5
Дорнод Самоа	American samoa	-	-	-	-	-	-
Кирибати	Kiribati	-	0,5	-	-	-	-
Кука арал	The Cook islands	5,5	-	-	-	-	-
Папуа-шинэ Гвиней улс	Papua new guinea	-	22,0	-	-	-	-
Фиджи	Fiji	0,6	-	-	-	-	-
Шинэ Зеланд	New Zealand	17 017,2	19 797,3	6 416,6	3 094,4	5 989,4	1 373,8
Шинэ Каледони	New caledonia	-	155,1	-	-	-	-

9.7 ИМПОРТ, барааны бүлгээр, жил бүрийн эхний улирлын байдлаар
 IMPORTS, by commodity groups and as of the first quarter of selected years

Барааны бүлэг	Commodity groups	2011	2012	мян.ам.долл thous.USD			
				2012		2013	
				I-III	III	I-III	III
Дүн	Total	6 598 358,1	6 738 380,7	1 457 888,7	518 563,3	1 205 016,8	393 768,6
Мал, амьтад, тэдгээрээс гаралтай бүтээгдэхүүн	<i>Live animals, animals origin products</i>	42 369,8	57 091,9	13 860,7	4 216,4	13 797,7	5 940,2
Ургамлын гаралтай бүтээгдэхүүн	<i>Vegetable origin products</i>	71 115,1	77 020,3	16 015,0	4 488,7	13 143,0	4 393,2
Мал, амьтан, болон ургамлын гаралтай өөх, тос	<i>Animal & vegetable fat & oil</i>	36 777,5	33 520,3	7 526,6	1 571,2	7 316,3	1 999,7
Хүнсний бэлэн бүтээгдэхүүн	<i>Food products</i>	332 819,7	397 641,4	70 343,6	21 934,0	78 736,5	29 294,3
Эрдэс бүтээгдэхүүн	<i>Mineral products</i>	1 274 427,4	1 581 151,3	373 476,7	99 229,6	362 840,9	62 149,7
Хими, химийн үйлдвэрийн бүтээгдэхүүн	<i>Chemical & chemical industry products</i>	255 384,6	298 016,4	53 436,4	22 776,7	52 967,5	21 019,4
Хуванцар, каучук, түүгээр хийсэн эдлэл	<i>Plastics, rubber, & articles thereof</i>	229 832,8	237 623,7	44 481,6	18 426,4	40 531,3	13 490,5
Түүхий болон боловсруулсан арьс, шир, ангийн үс, эдгээрээр хийсэн эдлэл	<i>Raw & processed hides, skins, fur & articles thereof</i>	5 901,1	6 678,3	1 507,5	507,9	1 269,4	369,1
Мод, модон эдлэл	<i>Wood & wooden articles</i>	31 709,7	37 536,4	4 860,4	2 293,9	4 481,4	1 646,3
Целлюлоз, цаас картон, тэдгээрээр хийсэн зүйл	<i>Cellulose, paper, cardboard & articles thereof</i>	65 035,7	59 286,5	11 253,4	3 565,1	11 169,5	3 945,3
Нэхмэл, нэхмэл бүтээгдэхүүн	<i>Textiles & textile articles</i>	50 076,0	56 179,2	10 373,4	4 010,0	10 977,5	3 469,3
Гутал, малгай, шүхэр, өд, хиймэл цэцэг	<i>Footwear, headwear, umbrellas, feather & artificial flowers</i>	11 935,7	15 715,7	2 952,1	1 381,8	2 695,5	869,0
Чулуу, гөлтгөнө, цемент, шөрмөсөн чулуун зүйлс, шил, шилэн сав	<i>Articles of stone, plaster, cement, asbestos, glass & glassware</i>	110 178,6	129 750,6	23 606,2	8 753,3	20 172,5	6 232,8
Үнэт, хагас үнэт чулуу, металл гоёлын зүйлс	<i>Natural or cultured stones, precious metal, jewellery</i>	2 891,8	2 713,6	773,1	324,1	508,8	118,7
Үндсэн төмөрлөг, түүгээр хийсэн бүтээгдэхүүн	<i>Base metals & articles thereof</i>	594 532,1	588 006,1	99 532,0	45 519,6	73 347,2	29 766,6
Машин, механик төхөөрөмж, цахилгаан хэрэгсэл, дуу хураагч, зурагт, тэдгээрийн сэлбэг, эд анги	<i>Machinery, equipment, electric appliances, recorders, TV sets & spare parts</i>	1 783 948,1	1 653 037,5	326 266,9	121 907,5	268 140,5	99 246,2
Авто, агаар, усан замын тээврийн хэрэгсэл, тэдгээрийн эд анги	<i>Auto, air & water transport vehicles & their spare parts</i>	1 512 923,5	1 272 103,7	351 333,5	145 362,3	207 230,7	97 470,4
Хараа зүй, гэрэл, кино зураг, хэмжүүр, хяналт, эмнэлэг, мэс заслын багаж, цаг, хөгжмийн зэмсэг	<i>Optical, photographic, cinematographic, measuring control, medical, surgical & musical instruments, watches</i>	75 480,9	101 218,5	23 912,6	5 151,7	16 274,6	6 280,6
Үйлдвэрийн төрөл бүрийн бараа	<i>Various industrial goods</i>	100 784,0	131 688,9	21 925,0	7 090,8	19 349,6	6 026,5
Бусад	<i>Other</i>	10 233,8	2 400,3	452,0	52,4	66,4	40,8

9.8 ИМПОРТЫН ЗАРИМ НЭРИЙН БАРАА, орноор, жил бүрийн эхний улирлын байдлаар
IMPORTS BY SOME COMMODITIES, by countries and as of the first quarter of selected yearsмян.ам.долл *thous.USD*

Улс, орон	Countries	Тэжээвэр шувуудын мах ба дайвар бүтээгдэхүүн		Гурил		Ногоон цай	
		<i>Meat and edible offal of poultry</i>		<i>Flour</i>		<i>Green tea</i>	
		2012 I-III	2013 I-III	2012 I-III	2013 I-III	2012 I-III	2013 I-III
Дүн	Total	2 968,1	4 055,4	6 098,0	2 362,3	503,5	684,3
АНУ	USA	2 777,1	3 369,3	-	4,0	-	-
БНСУ	Republic of Korea	5,2	672,9	1,9	3,9	-	-
БНХАУ	China	185,8	-	-	-	358,5	478,6
Гүрж	Georgia	-	-	-	-	145,0	205,7
Казахстан	Kazakhstan	-	-	1 087,9	1 257,0	-	-
ОХУ	Russian Federation	-	13,2	5 004,3	1 097,4	-	-
Сингапур	Singapore	-	-	3,9	-	-	-

(Хүснэгт 9.8-ын үргэлжлэл *Table 9.8 continuation*)

Улс, орон	Countries	Цагаан будаа		Элсэн чихэр		Маргарин	
		<i>Rice</i>		<i>Granulated sugar</i>		<i>Margarin</i>	
		2012 I-III	2013 I-III	2012 I-III	2013 I-III	2012 I-III	2013 I-III
Дүн	Total	1 011,5	782,7	4 434,6	3 806,9	1 384,0	1 458,5
Австрали	Australia	-	-	98,9	-	-	-
БНСУ	Republic of Korea	0,6	19,6	1,6	2,3	0,3	4,4
БНХАУ	China	319,7	688,4	-	5,3	-	-
Бразил	Brazil	-	-	234,3	832,5	-	-
Малайз	Malaysia	0,3	-	494,7	735,8	-	340,3
ОХУ	Russian Federation	682,2	65,8	-	-	1 303,8	1 038,8
Польш	Poland	-	-	-	239,2	-	45,0
Тайланд	Thailand	-	-	2 466,3	1 924,7	-	-
ХБНГУ	Germany	-	0,7	1 138,7	7,9	-	30,1
Бусад	Other	8,7	8,3	0,1	59,2	79,9	-

(Хүснэгт 9.8-ын үргэлжлэл *Table 9.8 continuation*)

Улс, орон	Countries	Нийлэг мяндсан даавуу		Автобензин		Дизелийн түлш	
		<i>Woven fabrics of synthetic filament yarn</i>		<i>Petrol</i>		<i>Diesel fuel</i>	
		2012 I-III	2013 I-III	2012 I-III	2013 I-III	2012 I-III	2013 I-III
Дүн	Total	222,3	107,6	134 153,2	92 084,4	198 999,1	208 600,9
Белорусь	Belarus	-	-	7 764,4	30 636,5	-	18 750,3
БНСУ	Republic of Korea	-	1,0	-	4 864,2	-	2 407,3
БНХАУ	China	204,4	92,4	-	-	-	-
Литва	Lithuania	-	-	5429,2	4 165,4	-	-
Нидерланд	Netherlands	-	3,7	-	-	-	-
ОХУ	Russian Federation	-	-	118 655,1	52 418,3	198 999,1	187 443,3
Энэтхэг	India	-	5,8	-	-	-	-
Япон	Japan	-	3,3	-	-	-	-
Бусад	Other	17,9	1,4	2 304,6	-	-	-

(Хүснэгт 9.8-ын үргэлжлэл *Table 9.8 continuation*)

Улс, орон	Countries	Нийтийн тээврийн хэрэгсэл		Суудлын автомашин		Ачааны автомашин	
		<i>Public transport means</i>		<i>Cars</i>		<i>Trucks</i>	
		2012 I-III	2013 I-III	2012 I-III	2013 I-III	2012 I-III	2013 I-III
Дүн	Total	4 523,9	4 328,3	112 366,9	75 909,4	115 346,8	82 001,2
АНУ	USA	-	-	2 954,3	1 705,7	46 875,3	42 879,8
Белорусь	Belarus	-	-	-	-	15 368,1	5 595,4
БНСУ	Republic of Korea	2 715,0	2 565,4	22 052,1	10 951,2	14 558,7	13 075,7
БНХАУ	China	47,6	1 222,8	52,4	13,8	18 654,5	10 042,7
Ирланд	Ireland	-	-	-	-	905,3	12,8
Итали	Italy	-	-	5,1	10,1	10	5,4
Их Британи	United Kingdom	-	-	2 802,9	2 163,0	-	11,6
Нидерланд	Netherlands	-	-	-	-	-	50,1
ОХУ	Russian Federation	1 414,1	260,6	299,6	14,1	2 287,9	296,9
Тайланд	Thailand	-	-	320,7	497,5	1 024,8	527,7
ХБНГУ	Germany	-	5,0	12 005,8	6 191,8	263,0	891,1
Чех улс	Czech Republic	-	-	-	-	1 931,8	46,2
Швед	Sweden	-	22,2	50,8	13,8	42,2	1 815,6
Энэтхэг	India	-	-	-	-	9 470,9	617,3
Япон	Japan	347,2	157,7	71 738,1	54 252,2	3 926,8	6 112,2
Бусад	Other	-	94,6	85,1	96,2	27,5	20,7

9.9 ИМПОРТЫН ГОЛ НЭРИЙН БАРАА, жил бүрийн эхний улирлын байдлаар
 IMPORTS BY SOME COMMODITIES, by as the first quarter of selected years

Гол нэр төрлийн бараа	Main commodities	Хэмжих нэгж	Measurement unit	мян.ам.долл <i>thous.USD</i>					
				2012 I-III		2013 I-III		2013 I-III / 2012 I-III %	
				Тоо хэмжээ Volume	Үнийн дүн Value	Тоо хэмжээ Volume	Үнийн дүн Value	Тоо хэмжээ Volume	Үнийн дүн Value
Өндөг	Eggs	мян.ш	<i>thous.p</i>	16 723,4	1 178,3	22 661,0	2 316,1	135,5	196,6
Тэжээвэр шувуудын мах ба дайвар бүтээгдэхүүн	Meat and edible offal of poultry	мян.кг	<i>thous.p</i>	2 047,3	2 968,1	2 572,7	4 055,4	125,7	136,6
Төмс	Potato	т	<i>t</i>	191,4	67,3	7,3	1,5	3,8	2,2
Сонгино, сармис	Onion, garlic	т	<i>t</i>	3 526,8	583,2	4 102,0	585,1	116,3	100,3
Алим, лийр	Apple, pear	т	<i>t</i>	719,8	388,7	4 622,0	1 366,5	642,1	351,6
Ногоон цай	Green tea	т	<i>t</i>	549,3	503,5	696,4	684,3	126,8	135,9
Цагаан будаа	Rice	т	<i>t</i>	2 148,1	1 011,5	1 978,5	782,8	92,1	77,4
Шар будаа	Millet	т	<i>t</i>	372,7	143,4	366,7	181,3	98,4	126,4
Улаан буудай	Wheat	мян.т	<i>thous.t</i>	1,0	254,9	-	-	-	-
Гурил	Flour	мян.т	<i>thous.t</i>	20,2	6 098,0	4,4	2 362,3	21,8	38,7
Ургамлын тос	Vegetable oil	т	<i>t</i>	1 644,7	2 336,2	967,3	1 479,1	58,8	63,3
Маргарин	Margarin	т	<i>t</i>	1 000,5	1 384,0	1 071,9	1 458,6	107,1	105,4
Элсэн чихэр	Granulated sugar	т	<i>t</i>	9 280,9	4 434,6	8 374,6	3 806,9	90,2	85,8
Хатуу чихэр	Candy	т	<i>t</i>	1 285,5	2 447,5	1 088,8	2 016,5	84,7	82,4
Амтлаг гурилан зүйлс	Flavoured flour product	т	<i>t</i>	2 999,7	6 133,4	3 076,9	6 635,2	102,6	108,2
Лаазалсан жимс, самар	Canned fruits, nuts	т	<i>t</i>	7,5	6,8	16,9	30,6	225,3	450,0
Согтууруулах биш ундаа	Soft drinks	мян.л	<i>thous. l</i>	1 798,1	1 438,7	1 948,7	1 711,5	108,4	119,0
Согтууруулах ундаа	Alcohol drinks	мян.л	<i>thous. l</i>	4 040,1	3 508,9	4 260,5	3 953,4	105,5	112,7
Үүнээс: Шар айраг	Of which: Beer	мян.л	<i>thous. l</i>	3 931,4	2 259,6	4 108,1	2 095,3	104,5	92,7
Янжуур	Cigarette	сая.ш	<i>mln.p</i>	481,1	13 771,5	605,7	17 321,9	125,9	125,8
Дүнсэн тамхи	Tobacco	т	<i>t</i>	18,9	79,5	37,8	170,1	200,0	214,0
Автобензин	Petrol	мян.т	<i>thous.t</i>	112,1	134 153,2	74,5	92 084,4	66,5	68,6
Дизель түлш	Diesel	мян.т	<i>thous.t</i>	160,4	198 999,1	167,0	208 600,9	104,1	104,8
Онгоцны түлш	Jet fuel	мян.т	<i>thous.t</i>	6,6	7 543,8	8,7	11 367,9	131,8	150,7
Түлшний мазут	Mazut	т	<i>t</i>	117,9	86,3	724,2	531,0	614,2	615,3
Цахилгаан эрчим хүч	Electricity	сая квт.ц	<i>mln.kwt.h</i>	47,5	4 132,7	106,9	7 822,5	225,1	189,3
Азотын бордоо	Nitrogen fertilizer	т	<i>t</i>	17 561,6	7 280,4	17 185,1	6 843,9	97,9	94,0
Саван	Soap	т	<i>t</i>	1 217,5	2 114,1	1 170,3	2 121,4	96,1	100,3
Угаалгын нунтаг	Washing powder	т	<i>t</i>	1 739,6	2 794,3	2 130,7	3 172,5	122,5	113,5
Тунгаар савлагдсан эм	Packet medicine	т	<i>t</i>	341,0	10 977,8	370,3	11 485,2	108,6	104,6
Шинэ дугуй	New tyre	мян.ш	<i>thous.p</i>	42,4	17 076,7	31,0	16 071,6	73,1	94,1
Нийлэг мяндсан даавуу	Synthetic paper fabric	мян.м ²	<i>thous.m²</i>	223,0	222,3	105,3	107,6	47,2	48,4
Хөвөн цаасан даавуу (200г/м ² -аас бага)	Cotton fabrics less than (200g/m ²)	мян.м ²	<i>thous.m²</i>	13,9	10,5	175,5	230,4	12,6 *	21,9 *
Цонхны шил	Window glass	мян.м ²	<i>thous.m²</i>	117,9	403,2	346,2	755,5	293,6	187,4
Өрөөний агаар тохируулах төхөөрөмж	Air conditioning machines, motordriven fan	ш	<i>p</i>	5 809	5 129,7	6 347	854,3	109,3	16,7
Хэвлэгч машин механизм тэдгээрийн туслах эд анги	Printing machinery, machines & their auxiliary parts	ш	<i>p</i>	20 875	4 262,2	31 997	2 240,7	153,3	52,6
Хөргөх, хөлдөөх төхөөрөмж	Refrigerator, freezer	ш	<i>p</i>	21 765	5 864,8	21 112	4 257,6	97,0	72,6
Бульдозер, авто хусуур, индүүдэгч, тэгшлэгч, экскаватор	Bulldozer, grader, leveller road, roll	ш	<i>p</i>	384	48 374,4	200	22 433,1	52,1	46,4
Өргөгч, ачигч буулгагч зэргийн эд анги	Parts for lifting, handing, loading machinery	мян.ш	<i>thous.p</i>	108,3	20 535,7	73,3	29 461,9	67,7	143,5
Шороо, чулуу ялгах, холих машин	Machinery for sorting, screening mixing of stones	мян.ш	<i>thous.p</i>	7,5	24 566,8	8,4	28 590,5	112,1	116,4
Ус халаах зэрэг ахуйн цахилгаан хэрэгсэл	Electric domestic appliances	мян.ш	<i>thous.p</i>	71,8	5 448,8	65,9	4 423,0	91,8	81,2
Тоос сорогч	Vacuum cleaner	ш	<i>p</i>	743	50,5	2 689	267,9	361,9	530,5
Мэдээлэл боловсруулах машин түүний бүрдэл хэсэг	Data processing machine	мян.ш	<i>thous.p</i>	40,2	16 436,0	19,7	8 407,0	49,0	51,1
Цахилгаан шуудан утасны холбооны аппарат	Telephone telegraph communication app.	мян.ш	<i>thous.p</i>	130,3	14 164,5	123,4	13 986,2	94,7	98,7
Телевизор, видео монитор ба видео проектор	Television, video monitors & video projectors	ш	<i>p</i>	68 335	12 714,5	69 089	9 831,2	101,1	77,3
Нийтийн тээврийн хэрэгсэл	Public transport means	ш	<i>p</i>	550	4 523,9	461	4 328,3	83,8	95,7
Суудлын автомашин	Cars	ш	<i>p</i>	11 714	112 366,9	8 903	75 909,4	76,0	67,6
Ачааны автомашин	Trucks	ш	<i>p</i>	5 180	115 346,8	3 907	82 001,2	75,4	71,1
Тээврийн хэрэгслэлийн сэлбэг эд анги	Spare parts for vehicles	мян.ш	<i>thous.p</i>	180,6	9 037,2	165,3	6 519,7	91,5	72,1

9.10 ЭКСПОРТ, орноор, жил бүрийн эхний улирлын байдлаар
EXPORTS, by countries and as of the first quarter of selected years

		мян.ам.долл thous.USD			
Улс орон	Countries	2012 I-III		2013 I-III	
		Дүн Value	Дүнд эзлэх хувь Share to total value	Дүн Value	Дүнд эзлэх хувь Share to total value
Дүн	Total	877 779,7	100,0	809 187,2	100,0
БНХАУ	China	814 200,1	92,8	719 164,9	88,9
Канад	Canada	20 882,8	2,4	42 788,1	5,3
ОХУ	Russian Federation	16 898,3	1,9	12 567,0	1,6
Итали	Italy	2 616,9	0,3	6 645,0	0,8
ХБНГУ	Germany	3 670,7	0,4	4 851,8	0,6
БНСУ	Republic of Korea	3 748,9	0,4	4 388,4	0,5
Их Британи	United Kingdom	2 313,4	0,3	3 097,3	0,4
Өмнөд Африкийн Бүгд Найрамдах Улс	Republic of South Africa	0,0	0,0	2 451,6	0,3
Япон	Japan	627,2	0,1	1 294,2	0,2
Бусад	Other	12 821,3	1,4	11 938,9	1,4

9.11 ИМПОРТ, орноор, жил бүрийн эхний улирлын байдлаар
IMPORTS, by countries and as of the first quarter of selected years

		мян.ам.долл thous.USD			
Улс орон	Countries	2012 I-III		2013 I-III	
		Дүн Value	Дүнд эзлэх хувь Share to total value	Дүн Value	Дүнд эзлэх хувь Share to total value
Дүн	Total	1 457 888,7	100,0	1 205 016,8	100,0
ОХУ	Russian Federation	453 408,0	31,1	348 264,4	28,9
БНХАУ	China	307 371,1	21,1	235 907,7	19,6
АНУ	USA	162 367,3	11,1	107 880,6	9,0
БНСУ	Republic of Korea	93 524,7	6,4	94 817,1	7,9
Япон	Japan	105 428,9	7,2	83 548,1	6,9
Белорусь	Belarus	29 015,4	2,0	57 732,2	4,8
Канад	Canada	17 547,4	1,2	50 274,8	4,2
ХБНГУ	Germany	47 049,9	3,2	39 212,4	3,3
Украин	Ukraine	19 081,2	1,3	14 944,9	1,2
Малайз	Malaysia	15 861,2	1,1	13 332,1	1,1
Австрали	Australia	22 488,6	1,5	12 752,7	1,1
Их Британи	United Kingdom	16 524,0	1,1	12 598,7	1,0
Бусад	Other	168 221,0	11,7	133 751,1	11,0

X. БИЗНЕС РЕГИСТРИЙН САН
BUSINESS REGISTER

10.1 БИЗНЕС РЕГИСТРИЙН САНД БҮРТГЭЛТЭЙ АЖ АХУЙН НЭГЖ, БАЙГУУЛЛАГЫН ТОО, бүс, аймаг, нийслэл,
үйл ажиллагаа эрхэлсэн байдлаар, жил бүрийн эхний улирлын байдлаар
NUMBER OF ESTABLISHMENTS REGISTERED IN DATABASE, by regions, aimags and the Capital, by activity status
as first quarter of the selected years

Аймаг, нийслэл <i>Aimags and the Capital</i>	2011 I-III	2012 I-III	2012 I-XII	2013 I-III	үйл ажиллагаа явуулж байгаа <i>active</i>	үйл ажиллагаа явуулаагүй <i>inactive</i>	эхлээгүй <i>have not started activity</i>	түр зогсоосон <i>temporary stopped activity</i>	бүрэн зогсоосон <i>permanently stopped activity</i>	бусад (хаяг тодорхой бус, олдохгүй г.м) <i>other (not found in the address etc.)</i>
Бүгд / Total	75 691	76 039	90 540	92 442	50 836	41 606	11 050	23 173	724	6 659
			Баруун бүс			Western region				
Дүн/Subtotal	4 545	4 812	5 711	6 022	5 035	987	219	549	146	73
БӨ / BO	959	1 028	1 159	1 199	1 009	190	30	93	37	30
ГО / GO	590	580	690	719	636	83	12	47	22	2
ЗА / ZA	871	939	1 236	1 324	991	333	98	185	47	3
УВ / UV	934	1 004	1 132	1 208	1 023	185	43	91	22	29
ХО / KHO	1 191	1 261	1 494	1 572	1 376	196	36	133	18	9
			Хангайн бүс			Khangai region				
Дүн/Subtotal	6 312	6 644	7 711	8 113	5 505	2 608	482	1 822	221	83
АР / AR	720	762	871	899	716	183	41	102	39	1
БХ / BKH	756	776	877	939	614	325	76	214	32	3
БУ / BU	652	806	955	974	756	218	69	117	13	19
ОР / OR	2 476	2 539	2 857	2 955	1 677	1 278	105	1 064	69	40
ӨВ / OV	918	905	1 052	1 129	835	294	50	190	48	6
ХӨ / KHU	790	856	1 099	1 217	907	310	141	135	20	14
			Төвийн бүс			Central region				
Дүн/Subtotal	8 052	7 879	8 873	9 299	6 675	2 624	740	1 548	167	169
ГС / GS	200	214	238	247	178	69	30	38		1
ДА / DA	2 307	2 116	2 504	2 620	1 630	990	370	556	41	23
ДО / DO	745	805	905	952	638	314	83	150	58	23
ДУ / DU	591	579	639	659	496	163	41	100	16	6
ӨМ / OM	898	982	1 194	1 293	911	382	152	200	12	18
СЭ / SE	2 067	1 947	2 105	2 163	1 768	395	48	311	14	22
ТӨ / TO	1 244	1 236	1 288	1 365	1 054	311	16	193	26	76
			Зүүн бүс			Eastern region				
Дүн/Subtotal	2 247	2 401	2 658	2 780	2 114	666	155	433	37	41
ДД / DD	976	996	1 092	1 141	870	271	83	145	7	36
СҮ / SU	487	531	602	625	541	84	25	39	19	1
ХЭ / KHE	784	874	964	1 014	703	311	47	249	11	4
			Улаанбаатар			Ulaanbaatar				
УБ / UB	54 535	54 303	65 587	66 228	31 507	34 721	9 454	18 821	153	6 293

Бүлэг 10. Бизнес регистрийн сан

10.2 БИЗНЕС РЕГИСТРИЙН САНД БҮРТГЭЛТЭЙ АЖ АХУЙН НЭГЖ, БАЙГУУЛЛАГЫН ТОО, эдийн засгийн үйл ажиллагааны салбар, үйл ажиллагаа эрхэлсэн байдлаар, жил бүрийн эхний улирлын байдлаар
NUMBER OF ESTABLISHMENTS REGISTERED IN DATABASE, by divisions of economic activities and by activity status, as first quarter of the selected years

Салбар	Divisions	2011 I-III	2012 I-III	2012 I-XII	2013 I-III	үйл ажиллагаа явуулж байгаа active	үйл ажиллагаа явуулаагүй inactive	эхлээгүй have not started activities	түр зогсоосон temporary stopped activity	бүрэн зогсоосон permanently stopped activity	бусад (хаяг тодорхой бус, олдохгүй г.м) other (not found in the address etc.)
Бүгд	Total	75 691	76 039	90 540	92 442	50 836	41 606	11 050	23 173	724	6 659
Хөдөө аж ахуй, ан агнуур, ойн аж ахуй, загас барилт	<i>Agriculture, hunting, forestry and fishery</i>	3 325	3 914	4 766	4 980	2 999	1 981	594	1 087	125	175
Уул уурхай, олборлох үйлдвэр	<i>Mining and quarrying</i>	806	593	691	744	411	333	56	251	10	16
Боловсруулах аж үйлдвэр	<i>Manufacturing</i>	5 009	6 329	7 425	7 523	3 862	3 661	563	2 711	138	249
Цахилгаан, хий, үйлдвэрлэл, ус хангамж	<i>Electricity, gas and water supply</i>	256	251	280	285	228	57	8	39	2	8
Барилга	<i>Construction</i>	3 137	4 615	5 431	5 656	3 196	2 460	847	1 265	18	330
Бөөний болон жижиглэн худалдаа, гэр ахуйн барааны засварлах үйл ажиллагаа	<i>Wholesale and retail trade, repair of motor vehicles, household goods</i>	37 469	32 198	40 331	41 084	19 478	21 606	6 558	10 571	190	4 287
Зочид буудал, зоогийн газар	<i>Hotels and restaurants</i>	2 320	2 616	2 967	2 988	1 951	1 037	242	569	31	195
Тээвэр, агуулахын аж ахуй, холбоо	<i>Transport, storage and communications</i>	2 378	3 598	4 039	4 120	1 756	2 364	758	1 263	23	320
Санхүүгийн гүйлгээ хийх үйл ажиллагаа	<i>Financial services</i>	1 208	2 315	2 545	2 556	1 551	1 005	205	657	41	102
Үл хөдлөх, хөрөнгө, түрээс, бизнесийн бусад үйл ажиллагаа	<i>Real estate, renting and other bussiness activities</i>	5 183	7 045	8 083	8 202	5 019	3 183	770	1 820	37	556
Төрийн удирдлага, батлан хамгаалах, албан журмын нийгмийн даатгалын үйл ажиллагаа	<i>Public administration and defence, compulsory social security</i>	1 734	1 428	2 258	2 449	1 682	767	43	524	2	198
Боловсролын салбарын үйл ажиллагаа	<i>Education</i>	2 523	3 075	3 186	3 199	2 499	700	89	526	31	54
Эрүүл мэнд, нийгмийн халамжийн үйл ажиллагаа	<i>Health and social work</i>	2 660	2 834	2 993	3 048	2 608	440	99	313	12	16
Нийгэм, бие хүнд үзүүлэх бусад үйлчилгээ	<i>Other community, social and personal services</i>	7 673	5 211	5 526	5 589	3 584	2 005	218	1 572	64	151
Олон улсын байгууллагын үйл ажиллагаа	<i>Extra-territorial organization and bodies</i>	10	17	19	19	12	7	-	5	-	2

10.3 БИЗНЕС РЕГИСТРИЙН САНД БҮРТГЭЛТЭЙ, ҮЙЛ АЖИЛЛАГАА ЯВУУЛЖ БАЙГАА АЖ АХУЙН НЭГЖ, БАЙГУУЛЛАГЫН ТОО, бүс, аймаг, нийслэл, ажиллагчдын тооны бүлгээр, жил бүрийн эхний улирлын байдлаар
 NUMBER OF ACTIVE LEGAL UNITS IN DATABASE, by regions, aimags and the Capital, by employment size as first quarter of the selected years

Аймаг, нийслэл Aimags and the Capital	2011 I-III	2012 I-III	2013 I-III	Ажиллагчдын тооны бүлэг Employment size class			
				1-9	10-19	20-49	50+
Бүгд / Total	40 317	49 812	50 836	42 423	3 720	2 817	1 876
		Баруун бүс		Western region			
Дүн/Subtotal	3 422	4 284	5 035	4 013	467	380	175
БӨ / BO	750	919	1 009	780	103	83	43
ГО / GO	442	531	636	474	76	60	26
ЗА / ZA	513	790	991	773	112	79	27
УВ / UV	643	907	1 023	812	91	82	38
ХО / KHO	1 074	1 137	1 376	1 174	85	76	41
		Хангайн бүс		Khangai region			
Дүн/Subtotal	4 144	5 379	5 505	4 320	530	435	220
АР / AR	540	657	716	529	83	70	34
БХ / BKH	524	685	614	432	77	78	27
БУ / BU	534	682	756	608	64	60	24
ОР / OR	1 344	1 816	1 677	1 469	93	73	42
ӨВ / OV	647	761	835	620	110	73	32
ХӨ / KHU	555	778	907	662	103	81	61
		Төвийн бүс		Central region			
Дүн/Subtotal	4 866	6 307	6 675	5 376	625	459	215
ГС / GS	151	187	178	130	26	10	12
ДА / DA	959	1 513	1 630	1 368	118	87	57
ДО / DO	512	642	638	492	70	56	20
ДУ / DU	404	494	496	369	61	49	17
ӨМ / OM	682	793	911	726	102	53	30
СЭ / SE	1 509	1 661	1 768	1 462	172	88	46
ТӨ / TO	649	1 017	1 054	829	76	116	33
		Зүүн бүс		Eastern region			
Дүн/Subtotal	1 741	2 038	2 114	1 625	216	188	85
ДД / DD	726	813	870	683	71	79	37
СҮ / SU	421	495	541	413	62	43	23
ХЭ / KHE	594	730	703	529	83	66	25
		Улаанбаатар		Ulaanbaatar			
УБ / UB	26 144	31 804	31 507	27 089	1 882	1 355	1 181

10.4 БИЗНЕС РЕГИСТРИЙН САНД БҮРТГЭЛТЭЙ, ҮЙЛ АЖИЛЛАГАА ЯВУУЛЖ БАЙГАА АЖ АХУЙН НЭГЖ, БАЙГУУЛЛАГЫН ТОО, эдийн засгийн үйл ажиллагааны салбарын ангилал, ажиллагчдын тооны бүлгээр, жил бүрийн эхний улирлын байдлаар
 NUMBER OF ESTABLISHMENTS IN DATABASE, by divisions of economic activities and by employment size class, as first quarter of the selected years

Салбар	Divisions	2011 I-III	2012 I-III	2013 I-III	Ажиллагчдын тооны бүлэг Employment size class			
					1-9	10-19	20-49	50+
Бүгд	Total	40 317	49 812	50 836	42 423	3 720	2 817	1 876
Хөдөө аж ахуй, ан агнуур, ойн аж ахуй, загас барилт	<i>Agriculture, hunting, forestry and fishery</i>	1 858	2 658	2 999	2 629	263	88	19
Уул уурхай, олборлох үйлдвэр	<i>Mining and quarrying</i>	357	420	411	247	54	43	67
Боловсруулах аж үйлдвэр	<i>Manufacturing</i>	2 522	4 317	3 862	3 129	355	203	175
Цахилгаан, хий, үйлдвэрлэл, ус хангамж	<i>Electricity, gas and water supply</i>	186	229	228	79	63	24	62
Барилга	<i>Construction</i>	1 456	2 892	3 196	2 342	365	297	192
Бөөний болон жижиглэн худалдаа, гэр ахуйн барааны засварлах үйл ажиллагаа	<i>Wholesale and retail trade, repair of motor vehicles, household goods</i>	19 369	16 795	19 478	18 555	526	235	162
Зочид буудал, зоогийн газар	<i>Hotels and restaurants</i>	1 337	2 025	1 951	1 659	184	59	49
Тээвэр, агуулахын аж ахуй, холбоо	<i>Transport, storage and communications</i>	1 050	2 043	1 756	1 462	113	85	96
Санхүүгийн гүйлгээ хийх үйл ажиллагаа	<i>Financial services</i>	772	1 575	1 551	1 489	25	16	21
Үл хөдлөх, хөрөнгө, түрээс, бизнесийн бусад үйл ажиллагаа	<i>Real estate, renting and other bussiness activities</i>	2 594	5 155	5 019	4 164	418	245	192
Төрийн удирдлага, батлан хамгаалах, албан журмын нийгмийн даатгалын үйл ажиллагаа	<i>Public administration and defence, compulsory social security</i>	1 658	1 387	1 682	723	299	434	226
Боловсролын салбарын үйл ажиллагаа	<i>Education</i>	2 107	2 813	2 499	951	470	610	468
Эрүүл мэнд, нийгмийн халамжийн үйл ажиллагаа	<i>Health and social work</i>	2 207	2 603	2 608	1 899	309	324	76
Нийгэм, бие хүнд үзүүлэх бусад үйлчилгээ	<i>Other community, social and personal services</i>	2 839	4 883	3 584	3 088	275	153	68
Олон улсын байгууллагын үйл ажиллагаа	<i>Extra-territorial organization and bodies</i>	5	17	12	7	1	1	3

ХИ. ХӨДӨӨ АЖ АХУЙ
AGRICULTURE

11.1 МАЛ ТӨЛЛӨЛТ, эх малын төрлөөр, жил бүрийн эхний улирлын байдлаар
FEMALE BREEDING STOCK GIVING BIRTH, by type of livestock, in first quarter of selected years

Эх малын төрөл	Type of livestock	Төллөсөн хээлтэгч, мян.толгой Number of breeding stock, thous.heads			Төллөлтийн хувь Percentage of births to total breeding stock		
		2011 I-III	2012 I-III	2013 I-III	2011 I-III	2012 I-III	2013 I-III
Бүгд	Total	2 919,4	3 801,9	4 051,5	18,8	24,2	22,8
Гүү	Mare	5,6	15,1	13,2	1,0	1,6	1,9
Үнээ	Cow	32,1	69,3	62,8	3,6	1,0	6,0
Ингэ	Female camel	8,1	11,6	11,6	8,9	1,8	11,1
Эм хонь	Ewe	1 463,9	1 877,7	1 992,7	20,6	27,3	24,1
Эм ямаа	Female goat	1 409,6	1 828,2	1 971,2	20,6	19,0	25,8

11.2 МАЛ ТӨЛЛӨЛТ, бүс, аймаг, нийслэлээр, жил бүрийн эхний улирлын байдлаар
FEMALE BREEDING STOCK GIVING BIRTH, by regions, aimags and the Capital, in first quarter of selected years

Аймаг, нийслэл Aimags and the Capital	Төллөсөн хээлтэгч, мян.толгой Number of breeding stock, thous.heads			Төллөлтийн хувь Percentage of births to total breeding stock		
	2011 I-III	2012 I-III	2013 I-III	2011 I-III	2012 I-III	2013 I-III
Дүн/Total	2 919,4	3 801,9	4 051,5	18,8	24,2	22,8
		Баруун бүс		Western region		
Дүн/Subtotal	1 208,2	1 488,5	1 618,6	33,9	41,1	39,2
БӨ/BO	190,0	214,5	238,3	36,6	37,9	38,0
ГО/GO	200,6	234,4	274,6	29,3	35,2	35,0
ЗА/ZA	136,1	231,7	247,7	17,4	27,9	25,9
УВ/UV	324,3	330,6	341,4	40,4	41,5	38,0
ХО/КНО	357,1	477,3	516,6	45,8	62,3	59,5
		Хангайн бүс		Khangai region		
Дүн/Subtotal	981,4	1 257,8	1 277,0	17,2	21,7	19,5
АР/AR	249,3	296,0	155,8	20,1	23,0	10,7
БХ/БКН	172,3	220,4	302,9	18,4	24,0	28,2
БУ/БУ	240,8	248,0	208,0	22,3	23,2	18,1
ОР/ОР	20,9	26,6	33,3	25,1	34,9	38,4
ӨВ/ОВ	184,6	305,1	377,5	19,8	31,5	31,7
ХӨ/КНС	113,5	161,7	199,5	7,8	11,0	12,5
		Төвийн бүс		Central region		
Дүн/Subtotal	632,4	874,6	906,3	17,3	24,0	21,8
ГС/GS	6,6	8,1	6,4	9,0	9,4	6,2
ДА/ДА	16,3	45,9	27,0	12,5	37,5	20,8
ДО/ДО	51,7	52,0	94,4	11,1	10,4	16,7
ДУ/ДУ	89,8	146,6	228,4	16,1	26,4	33,1
ӨМ/ОМ	107,7	100,6	103,7	20,7	21,1	18,0
СЭ/СЕ	81,0	180,6	159,8	13,4	31,1	26,2
ТӨ/ТО	279,3	340,9	286,6	21,3	25,7	19,4
		Зүүн бүс		Eastern region		
Дүн/Subtotal	78,8	137,4	205,2	3,2	5,5	7,4
ДД/DD	11,7	17,2	16,7	2,2	3,5	3,1
СҮ/SU	46,1	63,7	75,8	5,4	7,0	7,6
ХЭ/КНЕ	21,0	56,5	112,7	2,0	5,1	9,2
		Улаанбаатар		Ulaanbaatar		
УБ/УВ	18,6	43,6	44,4	13,4	32,7	30,1

11.3 ТӨЛ БОЙЖИЛТ, төлийн төрлөөр, жил бүрийн эхний улирлын байдлаар
 SURVIVALS OF YOUNG ANIMALS, by type of livestock, in first quarter of selected years

Төлийн төрөл	Type of livestock	Бойжуулсан төл, мян.толгой Number of survivals, thous.heads			Бойжилтын хувь Percentage of survivals		
		2011 I-III	2012 I-III	2013 I-III	2011 I-III	2012 I-III	2013 I-III
Бүгд	<i>Total</i>	2 835,3	3 774,2	4 027,0	96,9	99,0	99,1
Унага	<i>Foals</i>	5,5	14,9	12,9	96,8	98,6	98,1
Тугал	<i>Calves</i>	31,3	67,5	61,6	97,5	97,5	98,1
Ботго	<i>Young camel</i>	8,0	11,5	11,5	98,7	99,4	99,0
Хурга	<i>Lambs</i>	1 419,3	1 867,1	1 982,8	96,8	99,2	99,2
Ишиг	<i>Kids</i>	1 371,3	1 813,1	1 958,2	97,0	98,9	98,9

11.4 ТӨЛ БОЙЖИЛТ, бүс, аймаг, нийслэлээр, жил бүрийн эхний улирлын байдлаар
 SURVIVALS OF YOUNG ANIMALS, by regions, aimags and the Capital, in first quarter of selected years

Аймаг, нийслэл <i>Aimags and the Capital</i>	Бойжуулсан төл, мян.толгой Number of survivals, thous.heads			Бойжилтын хувь Percentage of survivals		
	2011 I-III	2012 I-III	2013 I-III	2011 I-III	2012 I-III	2013 I-III
Дүн/Total	2 835,3	3 774,2	4 027,0	96,9	99,0	99,1
		Баруун бүс		Western region		
Дүн/Subtotal	1 170,0	1 473,4	1 598,9	96,8	98,9	98,7
БӨ/BO	187,2	210,2	235,6	98,5	98,0	98,9
ГО/GO	193,1	232,4	272,1	95,9	98,9	99,0
ЗА/ZA	132,9	230,4	244,2	97,6	99,4	98,5
УВ/UV	321,1	327,2	336,5	99,0	99,0	98,4
ХО/ХНО	335,7	473,2	510,5	94,0	99,1	98,8
		Хангайн бүс		Khangai region		
Дүн/Subtotal	935,7	1 242,7	1 271,4	95,3	98,7	99,3
АР/AR	226,4	287,6	154,4	90,8	97,2	99,0
БХ/ВКН	170,4	219,6	302,3	98,9	99,6	99,3
БУ/BU	229,4	243,1	206,0	95,1	97,8	99,0
ОР/OR	20,9	26,6	33,3	98,9	99,6	99,9
ӨВ/OV	177,1	305,5	378,3	95,9	99,8	99,7
ХӨ/ХНС	111,4	160,2	197,1	98,2	99,1	98,8
		Төвийн бүс		Central region		
Дүн/Subtotal	632,8	878,2	909,6	99,5	99,6	99,4
ГС/GS	6,6	8,1	6,4	100,0	99,6	98,2
ДА/DA	16,3	45,9	26,9	99,8	99,9	99,8
ДО/DO	52,2	52,1	95,2	99,9	100,0	100,0
ДҮ/DU	89,8	147,4	233,2	99,9	99,9	99,9
ӨМ/OM	108,4	100,9	104,8	99,9	99,9	100,0
СЭ/SE	80,8	180,4	159,1	99,6	99,8	99,3
ТӨ/ТО	278,8	343,4	284,0	99,1	99,1	98,7
		Зүүн бүс		Eastern region		
Дүн/Subtotal	78,4	136,6	203,5	99,0	98,9	98,8
ДД/DD	11,7	16,9	15,1	99,7	97,5	90,3
СҮ/SU	45,9	63,3	75,7	99,0	99,0	99,4
ХЭ/ХНЕ	20,8	56,4	112,7	98,7	99,3	99,6
		Улаанбаатар		Ulaanbaatar		
УБ/UB	18,4	43,3	43,6	99,0	99,1	98,0

11.5 ЗҮЙ БУСААР ХОРОГДСОН ТОМ МАЛ, малын төрлөөр, жил бүрийн эхний улирлын байдлаар
 NATURAL LOSSES OF ADULT ANIMALS, by type of livestock, in first quarter of selected years

Малын төрөл <i>Type of livestock</i>	Хорогдсон том мал, мян.толгой <i>Number of losses of adult animals, thous.heads</i>	Оны эхний малд том малын хорогдлын эзлэх хувь <i>Percentage of losses of adult animals to total livestock at the beginning of year</i>				
		2011 I-III	2012 I-III	2013 I-III		
Бүгд <i>Total</i>	257,9	123,0	243,6	0,8	0,3	0,6
Адуу <i>Horse</i>	9,0	5,9	11,5	0,5	0,3	0,5
Үхэр <i>Cattle</i>	21,8	11,8	29,4	1,0	0,5	1,1
Тэмээ <i>Camel</i>	0,4	0,2	0,3	0,1	0,1	0,1
Хонь <i>Sheep</i>	107,6	45,5	90,1	0,7	0,3	0,5
Ямаа <i>Goat</i>	119,2	59,6	112,3	0,9	0,4	0,6

11.6 ЗҮЙ БУСААР ХОРОГДСОН ТОМ МАЛ, бүс, аймаг, нийслэлээр, жил бүрийн эхний улирлын байдлаар
 NATURAL LOSSES OF ADULT ANIMALS, by regions, aimags and the Capital, in first quarter of selected years

Аймаг, нийслэл <i>Aimags and the Capital</i>	Хорогдсон том мал, мян.толгой <i>Number of losses of adult animals, thous.heads</i>			Оны эхний малд том малын хорогдлын эзлэх хувь <i>Percentage of losses of adult animals to total livestock at the beginning of year</i>		
	2011 I-III	2012 I-III	2013 I-III	2011 I-III	2012 I-III	2013 I-III
Дүн/Total	257,9	123,0	243,6	0,8	0,3	0,6
		Баруун бүс	Western region			
Дүн/Subtotal	90,5	42,5	75,0	1,2	0,5	0,8
БӨ/BO	6,3	4,0	3,8	0,6	0,3	0,3
ГО/GO	23,4	16,9	16,1	1,8	1,0	0,8
ЗА/ZA	12,8	4,0	32,6	0,7	0,2	1,4
УВ/UV	9,8	7,3	15,6	0,6	0,4	0,8
ХО/КНО	38,3	10,4	6,9	2,3	0,6	0,3
		Хангайн бүс	Khangai region			
Дүн/Subtotal	124,8	56,5	116,5	1,0	0,4	0,8
АР/AR	60,5	31,2	35,8	2,3	1,0	1,1
БХ/ВКН	6,5	6,9	20,7	0,3	0,3	0,8
БУ/БУ	23,3	5,7	11,5	1,0	0,2	0,4
ОР/ОР	0,4	0,1	0,1	0,2	0,1	0,1
ӨВ/ОВ	12,9	2,5	7,0	0,6	0,1	0,2
ХӨ/КНС	21,3	10,2	41,4	0,7	0,3	1,2
		Төвийн бүс	Central region			
Дүн/Subtotal	9,3	10,2	16,7	0,1	0,1	0,2
ГС/GS	0,0	0,0	0,3	0,0	0,0	0,1
ДА/ДА	0,5	0,3	1,0	0,2	0,1	0,4
ДО/ДО	0,6	3,1	1,0	0,1	0,3	0,1
ДУ/ДУ	0,2	0,1	0,2	0,0	0,0	0,0
ӨМ/ОМ	0,9	0,6	0,3	0,1	0,1	0,0
СЭ/СЕ	1,7	0,7	2,6	0,1	0,1	0,2
ТӨ/ТО	5,4	5,3	11,3	0,2	0,2	0,3
		Зүүн бүс	Eastern region			
Дүн/Subtotal	32,3	13,1	34,2	0,6	0,2	0,6
ДД/DD	3,3	5,1	19,7	0,3	0,4	1,6
СҮ/SU	25,5	4,6	10,0	1,3	0,2	0,4
ХЭ/КНЕ	3,6	3,4	4,5	0,2	0,1	0,2
		Улаанбаатар	Ulaanbaatar			
УБ/УВ	1,0	0,7	1,2	0,4	0,2	0,4

11.7 ӨВЧНӨӨР ХОРОГДСОН МАЛ, бүс, аймаг, нийслэлээр, жил бүрийн эхний улирлын байдлаар
 LOSSES OF ANIMALS DUE TO THE DISEASES, by regions, aimags and the Capital,
 in first quarter of selected years

Аймаг, нийслэл Aimags and the Capital	Өвчнөөр хорогдсон мал, мян.толгой Losses of animals due to the diseases, thous.heads			Зүй бус хорогдолд өвчний хорогдлын эзлэх хувь Percentage of losses due to diseases to total losses of animals		
	2011 I-III	2012 I-III	2013 I-III	2011 I-III	2012 I-III	2013 I-III
Дүн/Total	6,0	4,2	9,7	2,3	3,4	4,0
		Баруун бүс		Western region		
Дүн/Subtotal	2,3	1,6	3,0	2,5	3,8	4,0
БӨ/BO	0,9	0,7	0,3	15,0	17,7	7,8
ГО/GO	0,2	0,2	0,4	0,7	1,2	2,7
ЗА/ZA	0,3	0,1	0,8	2,4	2,6	2,5
УВ/UV	0,7	0,4	1,3	7,0	5,8	8,2
ХО/ХНО	0,2	0,2	0,2	0,5	1,7	2,6
		Хангайн бүс		Khangai region		
Дүн/Subtotal	2,2	0,9	3,2	1,8	1,6	2,8
АР/AR	0,5	0,1	0,8	0,8	0,4	2,2
БХ/ВКН	0,3	0,1	0,4	5,2	1,3	1,9
БУ/БУ	0,9	0,2	0,8	3,7	3,3	6,9
ОР/ОР	0,0	0,0	0,0	2,8	17,7	2,9
ӨВ/ОВ	0,1	0,0	0,5	0,7	1,4	7,3
ХӨ/ХНС	0,4	0,5	0,7	2,0	4,5	1,7
		Төвийн бүс		Central region		
Дүн/Subtotal	0,8	0,8	2,8	8,9	8,3	17,0
ГС/GS	-	0,0	0,0	-	48,7	15,2
ДА/ДА	0,0	0,0	0,0	1,1	1,2	1,6
ДО/ДО	0,1	0,1	0,2	14,4	2,3	25,0
ДУ/ДУ	0,0	-	0,0	8,0	-	1,1
ӨМ/ОМ	0,1	0,0	0,0	7,9	3,2	4,1
СЭ/СЕ	0,2	0,1	0,4	12,1	14,4	14,1
ТӨ/ТО	0,4	0,6	2,2	8,0	12,2	19,0
		Зүүн бүс		Eastern region		
Дүн/Subtotal	0,5	0,5	0,4	1,5	4,0	1,0
ДД/DD	0,0	0,2	0,1	1,1	3,0	0,3
СҮ/SU	0,2	0,1	0,1	0,7	2,6	0,7
ХЭ/ХНЕ	0,3	0,3	0,2	7,1	7,6	4,9
		Улаанбаатар		Ulaanbaatar		
УБ/УВ	0,2	0,3	0,3	21,8	39,8	23,2

**XII. АЖ ҮЙЛДВЭР
INDUSTRY**

12.1 АЖ ҮЙЛДВЭРИЙН САЛБАРЫН БОРЛУУЛСАН БҮТЭЭГДЭХҮҮН, дэд салбараар, оны үнээр, жил бүрийн эхний улирлын байдлаар
SOLD PRODUCTION OF INDUSTRY, by divisions, at current prices and as of the first quarter of selected years

Аж үйлдвэрийн салбар	Industrial division	2012 III	2013 III	2012 I-III	2013 I-III	Үүнээс: гадаадад of which: abroad	сая төг mln.tog	
							Дүнд эзлэх хувь Percentage share to	2012 I-III
Нийт дүн	Total	531 643,1	475 625,9	1 249 644,5	1 348 438,3	828 581,7	100,0	100,0
Уул уурхай, олборлох аж үйлдвэр	Mining and quarrying	356 654,6	297 260,8	779 906,2	772 137,7	635 360,9	62,4	57,3
Нүүрс олборлолт	Mining of coal and lignite, extraction of peat	140 351,9	68 992,3	256 718,7	153 054,2	104 629,5	20,5	11,4
Газрын тос олборлолт	Extraction of crude petroleum	37 069,3	55 789,5	101 493,0	136 042,7	136 042,7	8,1	10,1
Металлын хүдэр олборлолт	Mining of metal ores	173 420,6	170 343,7	407 270,7	478 191,9	390 400,4	32,6	35,5
Бусад ашигт малтмал олборлолт	Other mining and quarrying	5 812,9	2 135,3	14 423,9	4 849,0	4 288,3	1,2	0,4
Боловсруулах аж үйлдвэр	Manufacturing	131 212,3	128 575,0	335 552,5	427 261,8	193 220,8	26,9	31,7
Хүнсний бүтээгдэхүүн, ундаа үйлдвэрлэл	Manufacture of food products and beverages	51 296,3	58 082,0	169 127,8	160 594,9	1 286,7	13,5	11,9
Мах, загас, жимс, ногоо, өөх, тос боловсруулалт	Production, processing and preservation of meat, fish, fruit, vegetables, oils, fats	6 083,5	11 240,9	17 791,2	22 522,1	950,4	10,5 *	14,0 *
Сүү, сүүн бүтээгдэхүүн үйлдвэрлэл	Manufacture of dairy products	3 242,2	4 235,0	8 147,7	11 522,1	-	4,8 *	7,2 *
Үр тарианы гурил, цардуул, малын тэжээл үйлдвэрлэл	Manufacture of grain mill products, starches, starch products, and prepared animal feeds	6 093,9	2 671,4	15 972,5	10 652,3	-	9,4 *	6,6 *
Хүнсний бусад бүтээгдэхүүн үйлдвэрлэл	Manufacture of other food products	4 774,6	6 195,9	18 068,5	21 754,2	-	10,7 *	13,5 *
Ундаа үйлдвэрлэл /сотгууруулах ундаа ороод/	Manufacture of beverages / includes alcohol drinks/	31 102,1	33 738,8	109 147,9	94 144,3	336,2	64,5 *	58,6 *
Тамхи үйлдвэрлэл	Manufacture of tobacco products	2 503,8	2 580,3	9 325,3	11 782,1	-	0,7	0,9
Нэхмэлийн үйлдвэрлэл	Manufacture of textiles	5 707,0	7 031,8	19 706,4	28 766,3	8 953,1	1,6	2,1
Хувцас үйлдвэрлэл, үслэг арьс боловсруулалт	Manufacture of wearing apparel, dressing and dyeing of fur	540,7	1 184,5	2 201,4	5 566,9	1 810,2	0,2	0,4
Арьс, шир боловсруулах, ширэн эдлэл, гутал үйлдвэрлэл	Tanning and dressing of leather, manufacture of luggage, handbags, saddlery harness, footwear	110,5	1 207,1	278,8	2 016,4	1 529,9	0,0	0,1
Мод, модон эдлэл үйлдвэрлэл	Manufacture of wood and wooden products	811,9	909,9	2 068,0	3 006,0	-	0,2	0,2
Нийтлэх, хэвлэх, дуу бичлэг хийх ажиллагаа	Publishing, printing and reproduction of recorded media	1 630,0	1 846,6	4 728,6	5 208,2	-	0,4	0,4
Цаас, цаасан бүтээгдэхүүн үйлдвэрлэл	Manufacture of paper and paper products	1 080,3	957,0	2 678,8	2 936,1	-	0,2	0,2
Кокс, шахмал түлш үйлдвэрлэл	Manufacture of coke and briquette	50 833,2	37 401,7	77 385,4	164 428,7	163 755,4	6,2	12,2
Химийн бүтээгдэхүүн үйлдвэрлэл	Manufacture of chemicals and chemical products	5 116,4	5 383,5	10 572,5	12 389,2	-	0,8	0,9
Резин болон хуванцар бүтээгдэхүүн үйлдвэрлэл	Manufacture of rubber and plastics products	16,8	222,3	264,9	478,0	-	0,0	0,0
Төмөрлөг бус эрдэс бодисоор хийсэн эдлэл үйлдвэрлэл	Production of other non-metallic mineral products	2 996,9	3 960,1	7 452,9	6 628,5	-	0,6	0,5
Төмрийн үйлдвэрлэл	Manufacture of basic metals	6 118,0	7 151,0	21 913,9	20 996,3	15 755,4	1,8	1,6
Машин, тоног төхөөрөмжөөс бусад төмөр эдлэл үйлдвэрлэл	Manufacture of fabricated metal products, except machinery and equipment	1 721,7	211,4	5 010,9	1 077,4	113,3	0,4	0,1
Бичиг хэргийн болон тооцоолох техник үйлдвэрлэл	Manufacture of office accounting and computing	326,6	109,9	1 751,0	331,4	-	0,1	0,0
Цахилгаан хэрэгсэл үйлдвэрлэл	Manufacture of electrical apparatus	103,0	0,0	191,0	203,0	-	0,0	0,0
Эмнэлгийн багаж хэрэгсэл, нарийн хэмжүүр, хараа зүйн хэрэгсэл үйлдвэрлэл	Manufacture of medical, precision and optical instruments	26,7	10,4	47,5	30,3	-	0,0	0,0
Тээврийн бусад хэрэгсэл үйлдвэрлэл	Manufacture of other transport equipment	172,6	248,7	572,6	600,1	-	0,0	0,0
Тавилга үйлдвэрлэл, боловсруулах үйлдвэрийн бусад	Manufacture of furniture and others	99,8	76,7	274,9	222,0	16,9	0,0	0,0
Цахилгаан, дулааны эрчим хүч үйлдвэрлэл, усан хангамж	Electricity, thermal energy and water supply	43 776,2	49 790,1	134 185,8	149 038,7	-	10,7	11,0
Цахилгаан, дулаан, уур үйлдвэрлэл	Electricity, thermal energy, steam	40 002,9	45 975,1	123 054,8	137 729,3	-	9,8	10,2
Ус ариутгал, усан хангамж	Collection, purification and distribution of water	3 773,3	3 815,0	11 131,0	11 309,4	-	0,9	0,8

* Бүлгийн дүнд эзлэх хувь
* Percentage share within subsector

Бүлэг 12. Аж үйлдвэр

12.2 АЖ ҮЙЛДВЭРИЙН САЛБАРЫН БҮТЭЭГДЭХҮҮНИЙ НИЙТ ҮЙЛДВЭРЛЭЛ, дэд салбараар, оны үнээр, жил бүрийн эхний улирлын байдлаар
GROSS INDUSTRIAL OUTPUT, by divisions, at current prices and as of the first quarter of selected years

Аж үйлдвэрийн салбар	Industrial division	2012 III	2013 III	2012 I-III	2013 I-III	сая төг mln.tog	
						Дүнд эзлэх хувь	
						Percentage share to total	
						2012 I-III	2013 I-III
Нийт дүн	Total	473 246,8	457 054,7	1 140 465,6	1 266 542,1	100,0	100,0
Уул уурхай, олборлох аж үйлдвэр	Mining and quarrying	346 866,4	291 889,1	783 552,3	779 448,9	68,7	61,6
Нүүрс олборлолт	Mining of coal and lignite, extraction of peat	144 993,4	97 870,0	267 445,9	217 584,3	23,5	17,2
Газрын тос олборлолт	Extraction of crude petroleum	42 388,2	52 242,4	116 268,2	139 149,9	10,2	11,0
Металлын хүдэр олборлолт	Mining of metal ores	153 205,2	138 056,1	386 251,6	411 670,1	33,9	32,5
Бусад ашигт малтмал олборлолт	Other mining and quarrying	6 279,5	3 720,6	13 586,7	11 044,5	1,2	0,9
Боловсруулах аж үйлдвэр	Manufacturing	82 458,3	115 268,5	222 123,5	337 403,0	19,5	26,6
Хүнсний бүтээгдэхүүн, ундаа үйлдвэрлэл	Manufacture of food products and beverages	44 048,0	44 642,3	124 361,9	140 063,5	10,9	11,1
Мах, загас, жимс, ногоо, өөх, тос боловсруулалт	Production, processing and preserving of meat, fish fruit, vegetables, oils, fats	2 104,3	2 038,5	9 049,6	12 064,9	7,3 *	8,6
Сүү, сүүн бүтээгдэхүүн үйлдвэрлэл	Manufacture of dairy products	3 236,6	4 093,4	8 220,7	11 278,6	6,6 *	8,1
Үр тарианы гурил, цардуул, малын тэжээл үйлдвэрлэл	Manufacture of grain mill products, starches, starch products and prepared animal feeds	4 303,0	2 842,8	12 067,6	13 546,1	9,7 *	9,7
Хүнсний бусад бүтээгдэхүүн үйлдвэрлэл	Manufacture of other food products	4 635,9	6 032,1	17 781,2	21 167,3	14,3 *	15,1
Ундаа үйлдвэрлэл / согтууруулах ундаа ороод /	Manufacture of beverages / includes alcohol drinks /	29 768,3	29 635,4	77 242,9	82 006,6	62,1 *	58,5
Тамхи үйлдвэрлэл	Manufacture of tobacco products	725,0	42,3	4 616,5	5 877,1	0,4	0,5
Нэхмэлийн үйлдвэрлэл	Manufacture of textiles	8 152,8	10 407,8	23 799,7	33 320,8	2,1	2,6
Хувцас үйлдвэрлэл, үслэг арьс боловсруулалт	Manufacture of wearing apparel, dressing and dyeing of fur	1 008,1	1 862,7	3 129,0	5 672,3	0,3	0,4
Арьс, шир боловсруулах, ширэн эдлэл, гутал үйлдвэрлэл	Tanning, dressing of leather, manufacture of luggage, handbags, saddlery, harness, and footwear	110,3	1 608,4	288,1	2 632,7	0,0	0,2
Мод, модон эдлэл үйлдвэрлэл	Manufacture of wood and wooden products	773,4	917,9	2 030,7	2 920,3	0,2	0,2
Нийтлэх, хэвлэх, дуу бичлэг хийх ажиллагаа	Publishing, printing and reproduction of recorded media	1 626,2	1 839,8	4 702,1	5 200,2	0,4	0,4
Цаас, цаасан бүтээгдэхүүн үйлдвэрлэл	Manufacture of paper and paper products	1 025,9	933,0	2 491,3	2 516,9	0,2	0,2
Кокс, шахмал түлш үйлдвэрлэл	Manufacture of coke and briquette	4 627,5	34 864,9	13 552,3	92 359,7	1,2	7,3
Химийн бүтээгдэхүүн үйлдвэрлэл	Manufacture of chemicals and chemical products	5 089,8	5 300,1	10 451,8	11 782,7	0,9	0,9
Резин болон хуванцар бүтээгдэхүүн үйлдвэрлэл	Manufacture of rubber and plastics products	16,8	163,7	264,9	397,9	0,0	0,0
Төмөрлөг бус эрдэс бодисоор хийсэн эдлэл үйлдвэрлэл	Production of other non-metallic mineral products	3 889,8	3 015,4	7 736,1	7 088,1	0,7	0,6
Төмрийн үйлдвэрлэл	Manufacture of basic metals	10 091,4	9 177,2	20 903,1	26 211,3	1,8	2,1
Машин, тоног төхөөрөмжөөс бусад төмөр эдлэл үйлдвэрлэл	Manufacture of fabricated metal products, except machinery and equipment	376,7	156,7	1 053,4	424,8	0,1	0,0
Бичиг хэргийн болон тооцоолох техник үйлдвэрлэл	Manufacture of office accounting and computing	491,9	22,9	1 509,5	61,9	0,1	0,0
Цахилгаан хэрэгсэл үйлдвэрлэл	Manufacture of electrical apparatus	103,0	0,0	291,8	4,0	0,0	0,0
Эмнэлгийн багаж хэрэгсэл, нарийн хэмжүүр, хараа зүйн хэрэгсэл үйлдвэрлэл	Manufacture of medical precision and optical instruments	6,8	10,4	20,5	30,3	0,0	0,0
Тээврийн бусад хэрэгсэл үйлдвэрлэл	Manufacture of other transport equipment	202,2	229,1	658,4	618,1	0,1	0,0
Тавилга үйлдвэрлэл, боловсруулах үйлдвэрийн бусад	Manufacture of furniture and others	92,7	74,0	262,4	220,3	0,0	0,0
Цахилгаан, дулааны эрчим хүч үйлдвэрлэл, усан хангамж	Electricity, thermal energy and water supply	43 922,2	49 897,0	134 789,8	149 690,1	11,8	11,8
Цахилгаан, дулаан, уур үйлдвэрлэл	Electricity, thermal energy, steam	40 003,4	45 919,9	123 175,9	137 733,2	10,8	10,9
Ус ариутгал, усан хангамж	Collection, purification and distribution of water	3 918,8	3 977,2	11 613,9	11 956,9	1,0	0,9

* Бүлгийн дүнд эзлэх хувь

* Percentage share within subsector

12.3 АЖ ҮЙЛДВЭРИЙН САЛБАРЫН БҮТЭЭГДЭХҮҮНИЙ НИЙТ ҮЙЛДВЭРЛЭЛ, дэд салбараар, 2005 оны зэрэгцүүлэх үнээр, жил бүрийн эхний улирлын байдлаар

GROSS INDUSTRIAL OUTPUT, by divisions, at constant prices of 2005 and as of the first quarter of selected years

Аж үйлдвэрийн салбар	Industrial division	2012 III	2013 III	2012 I-III	2013 I-III	сая төг mln.tog	
						2013 I-III	2012 I-III %
Нийт дүн	Total	175 666,5	176 422,5	473 338,5	507 003,9		107,1
Уул уурхай, олборлох аж үйлдвэр	Mining and quarrying	107 516,3	101 312,3	270 452,6	275 432,3		101,8
Нүүрс олборлолт	Mining of coal and lignite, extraction of peat	36 835,7	24 967,2	69 077,2	62 729,1		90,8
Газрын тос олборлолт	Extraction of crude petroleum	15 731,9	21 329,9	46 625,3	56 808,4		121,8
Металлын хүдэр олборлолт	Mining of metal ores	52 834,2	53 976,4	149 856,4	153 015,7		102,1
Бусад ашигт малтмал олборлолт	Other mining and quarrying	2 114,6	1 038,8	4 893,7	2 879,1		58,8
Боловсруулах аж үйлдвэр	Manufacturing	45 643,9	51 182,0	130 366,5	154 512,0		118,5
Хүнсний бүтээгдэхүүн, ундаа үйлдвэрлэл	Manufacture of food products and beverages	26 328,5	25 530,2	75 812,5	78 805,7		103,9
Мах, загас, жимс, ногоо, өөх, тос боловсруулалт	Production, processing and preserving of meat, fish fruit, vegetables, oils, fats	669,4	511,2	3 424,5	3 163,4		92,4
Сүү, сүүн бүтээгдэхүүн үйлдвэрлэл	Manufacture of dairy products	1 796,8	2 147,8	5 679,9	6 334,0		111,5
Үр тарианы гурил, цардуул, малын тэжээл үйлдвэрлэл	Manufacture of grain mill products, starches, starch products and prepared animal feeds	2 705,2	1 717,4	7 732,6	8 071,9		104,4
Хүнсний бусад бүтээгдэхүүн үйлдвэрлэл	Manufacture of other food products	2 116,9	2 419,9	7 919,9	9 148,0		115,5
Ундаа үйлдвэрлэл / согтууруулах ундаа ороод /	Manufacture of beverages / includes alcohol drinks /	19 040,1	18 734,0	51 055,5	52 088,3		102,0
Тамхи үйлдвэрлэл	Manufacture of tobacco products	370,3	6,1	2 231,8	1 810,1		81,1
Нэхмэлийн үйлдвэрлэл	Manufacture of textiles	4 514,1	5 346,9	12 831,3	16 432,1		128,1
Хувцас үйлдвэрлэл, үслэг арьс боловсруулалт	Manufacture of wearing apparel, dressing and dyeing of fur	399,1	463,3	1 299,8	1 566,0		120,5
Арьс, шир боловсруулах, ширэн эдлэл, гутал үйлдвэрлэл	Tanning, dressing of leather, manufacture of luggage, handbags, saddlery, harness, and footwear	97,5	1 532,6	295,7	2 815,8		952,1
Мод, модон эдлэл үйлдвэрлэл	Manufacture of wood and wooden products	185,2	199,9	493,9	652,8		132,2
Цаас, цаасан бүтээгдэхүүн үйлдвэрлэл	Manufacture of paper and paper products	283,2	251,8	767,5	755,1		98,4
Нийтлэх, хэвлэх, дуу бичлэг хийх ажиллагаа	Publishing, printing and reproduction of recorded media	913,3	1 382,8	2 495,0	3 377,1		135,4
Кокс, шахмал түлш үйлдвэрлэл	Manufacture of coke and briquette	2 834,2	9 088,3	13 006,8	27 590,2		212,1
Химийн бүтээгдэхүүн үйлдвэрлэл	Manufacture of chemicals and chemical products	1 361,1	2 293,3	4 885,8	5 693,0		116,5
Резин болон хуванцар бүтээгдэхүүн үйлдвэрлэл	Manufacture of rubber and plastic products	160,6	675,1	502,7	1 768,8		351,8
Төмөрлөг бус эрдэс бодисоор хийсэн эдлэл үйлдвэрлэл	Production of other non-metallic mineral products	1 286,9	706,5	2 848,6	1 535,9		53,9
Төмрийн үйлдвэрлэл	Manufacture of basic metals	5 933,2	3 566,1	10 174,0	11 329,7		111,4
Машин, тоног төхөөрөмжөөс бусад төмөр эдлэл үйлдвэрлэл	Manufacture of fabricated metal products, except machinery and equipment	1,2	2,3	3,9	6,2		160,0
Бичиг хэргийн болон тооцоолох техник үйлдвэрлэл	Manufacture of office, accounting and computing machinery	496,9	29,8	1 523,1	79,1		5,2
Цахилгаан хэрэгсэл үйлдвэрлэл	Manufacture of electrical apparatus	388,0	26,8	898,8	53,9		6,0
Эмнэлгийн багаж хэрэгсэл, нарийн хэмжүүр, хараа зүйн хэрэгсэл үйлдвэрлэл	Manufacture of medical precision and optical instruments	0,7	0,6	2,1	1,4		65,7
Тээврийн бусад хэрэгсэл үйлдвэрлэл	Manufacture of other transport equipment	33,3	30,6	112,3	102,2		91,0
Тавилга үйлдвэрлэл, боловсруулах үйлдвэрийн бусад	Manufacture of furniture and others	56,7	49,2	181,0	137,0		75,7
Цахилгаан, дулааны эрчим хүч үйлдвэрлэл, усан хангамж	Electricity, thermal energy and water supply	22 506,3	23 928,1	72 519,4	77 059,5		106,3
Цахилгаан, дулаан, уур үйлдвэрлэл	Electricity, thermal energy, steam	21 326,7	22 724,2	69 017,2	73 502,5		106,5
Ус ариутгал, усан хангамж	Collection, purification and distribution of water	1 179,6	1 203,9	3 502,2	3 557,0		101,6

12.4 АЖ ҮЙЛДВЭРИЙН САЛБАРЫН ГОЛ НЭР ТӨРЛИЙН БҮТЭЭГДЭХҮҮН ҮЙЛДВЭРЛЭЛ, жил бүрийн эхний улирлын байдлаар
PRODUCTION OF MAJOR COMMODITIES, by the first quarter of selected years

Гол нэр төрлийн бүтээгдэхүүн	Major commodities	Хэмжих нэгж	Unit	2012 III	2013 III	2012 I-III	2013 I-III	2013 I-III 2012 I-III	%
Цахилгаан, дулааны эрчим хүч үйлдвэрлэл, усан хангамж				Electricity, thermal energy and water supply					
Цахилгаан эрчим хүч	Electricity	сая кВт.цаг	min.kWh	372,5	392,4	1 149,4	1 229,2	106,9	
Дулааны эрчим хүч	Thermal energy	мян.Гкал	thous.Gkal	960,2	1 053,2	3 484,4	3 676,3	105,5	
Түгээсэн цэвэр ус	Distribution water	мян.м3	thous.m3	5 359,3	5 469,8	15 911,7	16 160,9	101,6	
Уул уурхай, олборлох аж үйлдвэр				Mining and quarrying					
Нүүрс	Coal	мян.т	thous.t	3 515,8	2 383,0	6 593,1	5 987,2	90,8	
Газрын тос	Crude oil	мян.баррел	thous.barril	287,5	389,8	852,2	1 038,3	121,8	
Зэсийн баяжмал, металл агуулгаараа	Copper, with concentrate	мян.т	thous.t	47,7	43,0	129,9	124,6	95,9	
Зэсийн баяжмал, 35%-ийн агуулгад шилжүүлснээр	Copper concentrate with 35 %	мян.т	thous.t	30,0	28,8	87,2	82,4	94,5	
Молибдений баяжмал, металл агуулгаараа	Molybdenum, with concentrate	т	t	334,0	312,0	1 038,2	920,0	88,6	
Молибдений баяжмал, 47%-ийн агуулгад шилжүүлснээр	Molybdenum concentrate with 47 %	т	t	341,5	344,1	1 066,8	956,5	89,7	
Алт	Gold	кг	kg	234,6	561,1	714,5	1 532,9	214,5	
Төмрийн хүдэр	Iron ore	мян.т	thous.t	278,7	167,7	554,8	501,0	90,3	
Хайлуур жоншны баяжмал	Fluor spar concentrate	мян.т	thous.t	12,0	4,4	26,0	11,9	45,8	
Цайрын баяжмал	Zincum concentrate	мян.т	thous.t	11,9	10,6	33,9	30,0	88,5	
Буталмал чулуу	Broken or crashed stone	мян.м3	thous.m3	17,1	11,2	36,4	38,5	105,8	
Боловсруулах аж үйлдвэр				Manufacturing					
Үхрийн мах	Beef	т	t	4,7	13,1	444,7	192,2	43,2	
Хонины мах	Mutton	т	t	-	4,3	409,9	392,1	95,7	
Адууны мах	Horse meat	т	t	-	-	16,8	2,6	15,5	
Ямааны мах	Goat meat	т	t	-	-	299,5	418,4	139,7	
Гахайн мах	Pork	т	t	1,7	1,9	4,4	5,8	131,8	
Өлөн гэдэс	Small intestine	мян.гогцоо	thous.rolls	133,5	28,2	336,0	250,2	74,5	
Хиаман төрлийн бүтээгдэхүүн	Kind of sausage	т	t	144,7	162,8	442,4	567,8	128,3	
Жимсний компот	Fruit compote	т	t	36,2	1,6	63,4	6,0	9,5	
Шингэн сүү	Milk	мян.л	thous.l	1 669,3	2 382,8	6 498,9	7 036,7	108,3	
Тараг	Sour milk and yoghurt	мян.л	thous.l	635,9	952,6	1 339,0	2 174,7	162,4	
Зайрмаг	Ice cream	мян.ш	thous.pcs	3 000,5	859,6	5 184,5	1 589,8	30,7	
Цөцгий, цөцгийн тос	Soured cream and butter	т	t	139,1	111,4	406,0	521,2	128,4	
Бяслаг, аарц	Cheese and curds from sour milk	т	t	6,7	10,8	35,2	39,9	113,4	
Дээд гурил	Wheat flour, highest grade	т	t	1 512,4	179,8	3 889,8	2 811,8	72,3	
Нэгдүгээр гурил	Wheat flour, grade I	т	t	4 506,1	3 200,7	14 066,2	14 541,3	103,4	
Хоёрдугаар гурил	Wheat flour, grade II	т	t	1 179,3	1 366,2	2 257,2	4 035,4	178,8	
Хүүхдийн будаа	Semolina	т	t	-	-	28,4	-	-	
Малын тэжээл	Fodder	т	t	2 277,5	1 725,1	6 871,1	9 357,9	136,2	
Талх	Bread	т	t	1 886,1	1 795,2	5 962,6	6 191,3	103,8	
Нарийн боов	Bakery products	т	t	612,7	1 163,8	3 256,5	3 975,8	122,1	
Бялуу	Cake	т	t	89,5	48,7	154,9	217,7	140,5	
Чихэр	Sweets	т	t	4,3	2,6	24,6	16,6	67,5	
Жигнэмэг	Biscuit	т	t	29,0	22,1	113,7	65,6	57,7	
Гоймон	Macaroni noodles	т	t	5,0	9,7	268,8	524,6	195,2	
Пүнтүүз	Starched noodles	т	t	2,7	2,6	8,0	6,6	82,5	
Хүнсний давс	Salt	т	t	217,5	163,3	598,5	466,5	77,9	
Бууз, банш	Buuz and dumpling	т	t	139,4	83,3	388,8	348,4	89,6	
Кетчуп	Ketchup	т	t	5,6	2,9	17,0	2,9	17,1	
Савласан ногоон цай	Green tea	кг	kg	139,5	5 659,0	623,5	15 485,9	2 483,7	
Шарсан төмс	Chips	т	t	24,2	42,4	71,0	116,9	164,6	
Спирт	Spirit	мян.л	thous.l	435,5	273,8	1 173,1	855,3	72,9	
Архи	Alcoholic beverage	мян.л	thous.l	2 461,4	1 921,3	7 248,1	6 325,2	87,3	
Дарс	Wine	мян.л	thous.l	6,1	5,2	21,8	22,9	105,0	
Шар айраг	Beer	мян.л	thous.l	5 449,3	5 519,7	15 405,5	16 552,0	107,4	
Цэвэр ус	Pure water	мян.л	thous.l	2 441,3	3 060,8	6 118,8	7 894,7	129,0	
Амтат ус, ундаа	Soft drinks	мян.л	thous.l	6 571,9	7 172,1	13 474,2	17 776,7	131,9	
Жүүс	Juice	мян.л	thous.l	6 053,5	7 854,7	14 109,1	15 520,9	110,0	
Тамхи	Cigarettes	мян.блок	thous.blocks	123,4	2,1	743,9	603,4	81,1	
Хивс	Carpet	мян.м2	thous.m2	77,5	87,5	236,2	253,9	107,5	
Сүлжмэл эдлэл	Knitted goods	мян.ш	thous.pcs	47,6	49,5	133,5	144,7	108,4	
Самнасан ноолуур	Combed down	т	t	6,5	16,0	18,9	85,7	453,4	
Эсгий	Felt	мян.м	thous.m	20,0	10,4	84,9	29,1	34,3	
Тэмээний ноосон хөнжил	Camel woollen blanket	мян.м	thous.m	0,1	1,2	2,2	3,9	177,3	
Эсгий гутал	Felt boots	мян.хос	thous.pairs	2,8	1,0	7,3	4,9	67,3	

(Хүснэгт 12.4-ийн үргэлжлэл Table 12.4 continuation)

Гол нэр төрлийн бүтээгдэхүүн	Major commodities	Хэмжих нэгж	Unit	2012 III	2013 III	2012 I-III	2013 I-III	2013 I-III 2012 I-III	%
Нэхий дээл	Sheepskin coat	ш	pcs	169	710	2 004	3 195	159,4	
Савхин гутал, ботинк	Leather boots, shoes	мян.хос	thous.pairs	1,7	0,8	3,5	4,6	130,0	
Барилгын модон хаалга, цонх	Wooden building door and windows	м2	m2	285,5	387,3	919,2	2 012,4	218,9	
Барилгын шалны банз	Plank for floor	м3	m3	115,4	115,1	341,5	310,1	90,8	
Зүсмэл материал	Sawn wood	м3	m3	885,2	806,5	1 524,8	1 368,5	89,7	
Төмөр замын дэр мод	Railway sleeper	мян.м3	thous.m3	1,2	0,9	3,2	3,3	103,1	
Дэвтэр	Notebook	мян.ш	thous.pcs	2,6	465,6	1 991,5	863,1	43,3	
Ариун цэврийн цаас	Toilet paper	мян.ш	thous.pcs	469,2	240,6	698,7	1 099,6	157,4	
Бичгийн цаас	Printing and copy paper	т	t	-	-	-	-	-	
Сонин	Newspaper	сая х.д.х	mln.pr.p	3,8	4,1	11,7	11,4	97,6	
Ном	Book	сая х.д.х	mln.pr.p	4,2	4,7	12,3	11,4	92,6	
Хэвлэмэл хуванцар картууд	Printing plastic cards	мян.ш	thous.pcs	2,0	2,2	6,4	41,7	651,6	
Бусад хэвлэмэл зүйлс	Other printing matter	мян.ш	thous.pcs	1 323,7	2 056,7	2 468,6	4 137,7	167,6	
Шахмал түлш	Briquette	т	t	382,6	273,0	4 129,5	3 047,6	73,8	
Шахмал эм	Medical tablets	мян.боодол	thous.packs	930,3	1 055,7	3 003,0	3 270,8	108,9	
Тарилгын эм	Injection	мян.ампул	thous.amp	-	-	-	-	-	
Шингэн эм	Liquid medicine	т	t	150,3	238,0	473,8	728,5	153,8	
Гоо сайхны тос	Beauty cream	мян.ш	thous.pcs	62,2	66,4	195,2	203,1	104,1	
Вакуум цонх, хаалга	Vacuum windows and doors	м2	m2	296,8	937,6	645,4	2 031,6	314,8	
Цемент	Cement	мян.т	thous.t	9,4	1,0	15,7	1,0	6,4	
Шохой	Lime	мян.т	thous.t	4,2	1,4	11,6	7,0	60,0	
Төмөр бетон эдлэл	Articles of iron concrete	мян.м3	thous.m3	1,6	1,5	4,0	2,0	50,0	
Бетон дэр	Metal sleeper	мян.ш	thous.pcs	5,6	10,3	21,1	25,1	118,6	
Цул бетон	Solid concrete	м3	m3	-	-	-	-	-	
Бетон зуурмаг	Concrete mortar	м3	m3	1 029,6	899,5	1 924,1	3 056,4	158,8	
Шавардлагын зуурмаг	Plastering mortar	м3	m3	17,9	-	52,5	-	-	
Катодын зэс, 99%	Copper 99%	т	t	171,8	181,6	536,8	531,8	99,1	
Металл бэлдэц	Metal steel	мян.т	thous.t	5,7	4,2	8,4	11,3	134,6	
Металл цувимал	Metal foundries	мян.т	thous.t	5,5	2,4	8,5	8,9	105,7	
Ган төмөр хийц	Steel casting	мян.т	thous.t	0,3	0,3	1,0	0,9	88,2	
Цахилгааны угас	Electric wire	т	t	148,9	10,3	344,9	20,7	6,0	
Одон, медаль	Decoration and medal	мян.ш	thous.pcs	1,1	-	2,1	-	-	
Лаа	Candle	мян.ш	thous.pcs	-	-	73,3	-	-	

12.5 ЗАРИМ ГОЛ НЭР ТӨРЛИЙН БЭЛЭН БҮТЭЭГДЭХҮҮНИЙ ҮЛДЭГДЭЛ, жил бүрийн 3 дугаар сарын эцэст

STOCKS OF SOME MAJOR COMMODITIES, by the end of March of the selected years

Гол нэр төрлийн бүтээгдэхүүн	Major commodities	Хэмжих нэгж	Unit	2012 III	2013 III
Газрын тос	Crude oil	баррель	barrel	105 615,1	14 255,1
Зэсийн баяжмал, металл агуулгаараа	Copper, with concentrate	т	t	7 400,0	4 200,0
Молибдений баяжмал, металл агуулгаараа	Molybdenium, with concentrate	т	t	174,6	3,8
Катодын зэс, 99%	Copper 99%	т	t	35,5	60,7
Гурил	Wheat flour	т	t	3 229,3	5 773,4
Малын мах	Meat	т	t	2 481,1	5 513,3
Нарийн боов	Bakery products	т	t	20,2	46,3
Спирт	Spirit	мян.л	thous.l	649,2	798,0
Архи, дарс	Alcohol wine	мян.л	thous.l	425,7	363,1
Малын тэжээл	Fodder	т	t	1 994,2	2 674,4

12.6 АЖ ҮЙЛДВЭРИЙН САЛБАРЫН БОРЛУУЛСАН БҮТЭЭГДЭХҮҮН, оны үнээр, бүс, аймаг, нийслэлээр, жил бүрийн эхний улирлын байдлаар
 SALES OF INDUSTRIAL PRODUCTION, at current prices, by region, aimags and the Capital city, by the first quarter of selected years

сая төг *mln tog*

Аймаг, нийслэл <i>Aimags and the Capital city</i>	2011 I-III	2012 I-III	2013 I-III	Дүнд эзлэх хувь <i>Percentage share to total</i>		
				2011 I-III	2012 I-III	2013 I-III
Нийт дүн / Total	1 028 745,8	1 249 644,5	1 348 438,3	100,0	100,0	100,0
Баруун бүс			Western region			
Дүн/Subtotal	7 782,9	10 060,3	8 495,8	0,8	0,8	0,6
БӨ/BO	1 269,9	1 774,5	1 977,9	0,1	0,1	0,1
ГО/GO	1 768,3	1 939,8	1 729,1	0,2	0,2	0,1
ЗА/ZA	1 426,2	1 688,6	1 876,4	0,1	0,1	0,1
УВ/UV	2 425,1	2 574,8	1 777,4	0,2	0,2	0,1
ХО/ХНО	893,4	2 082,7	1 135,0	0,1	0,2	0,1
Хангайн бүс			Khangai region			
Дүн/Subtotal	359 795,1	332 289,2	316 483,4	35,0	26,6	23,5
АР/AR	845,0	2 028,7	1 266,5	0,1	0,2	0,1
БХ/ВКН	846,2	989,1	1 291,7	0,1	0,1	0,1
БУ/BU	889,3	854,5	1 493,7	0,1	0,1	0,1
ОР/OR	355 206,7	325 700,1	308 998,3	34,5	26,1	22,9
ӨВ/OV	1 269,5	1 907,6	2 189,1	0,1	0,2	0,2
ХӨ/КН	738,2	809,2	1 244,2	0,1	0,1	0,1
Төвийн бүс			Central region			
Дүн/Subtotal	115 427,6	193 708,4	143 335,9	11,2	15,5	10,6
ГС/GS	7 279,0	7 863,0	9 347,7	0,7	0,6	0,7
ДА/DA	15 313,9	22 826,0	26 932,6	1,5	1,8	2,0
ДО/DO	1 459,6	1 328,6	1 685,7	0,1	0,1	0,1
ДУ/DU	2 763,8	970,0	1 007,6	0,3	0,1	0,1
ӨМ/OM	69 860,9	134 030,9	51 978,3	6,8	10,7	3,9
СЭ/SE	16 419,8	21 381,9	45 591,8	1,6	1,7	3,4
ТӨ/ТО	2 330,6	5 308,0	6 792,2	0,2	0,4	0,5
Зүүн бүс			Eastern region			
Дүн/Subtotal	34 450,9	39 192,1	37 667,9	3,3	3,1	2,8
ДД/DD	2 004,4	2 062,9	3 112,3	0,2	0,2	0,2
СҮ/SU	30 985,0	35 670,4	33 296,2	3,0	2,9	2,5
ХЭ/КНЕ	1 461,5	1 458,7	1 259,4	0,1	0,1	0,1
Улаанбаатар			Ulaanbaatar			
УБ/UB	511 289,4	674 394,4	842 455,3	49,7	54,0	62,5

**XIII. ИХ БАРИЛГА
CONSTRUCTION**

13.1 БАРИЛГЫН БАЙГУУЛЛАГЫН ГҮЙЦЭТГЭСЭН БАРИЛГА УГСРАЛТ, ИХ ЗАСВАРЫН АЖИЛ, оны үнээр
байгууллагын төрлөөр, жил бүрийн эхний улирлын байдлаар
CONSTRUCTION AND CAPITAL REPAIR OUTPUTS BY ENTITIES, at current prices
by kind of entities, as of first quarter of selected years

		сая төг <i>mln.tog</i>		
Байгууллагын төрөл	<i>Kind of entities</i>	2012 I-III	2013 I-III	$\frac{2013 \text{ I-III}}{2012 \text{ I-III}} \%$
Барилга угсралт, их засвары ажил, бүгд	<i>Construction and capital repair outputs</i>	23 110,4	27 422,0	118,7
Дотоодын байгууллага	<i>Domestic entities</i>	23 008,3	26 621,4	115,7
Төрийн өмчийн байгууллага	<i>Government entities</i>	681,7	589,4	86,5
Хувийн байгууллага	<i>Private entities</i>	22 158,6	25 287,9	114,1
Гадаадтай хамтарсан байгууллага	<i>Joint entities</i>	168,0	744,0	442,9
Гадаадын байгууллага	<i>Foreign entities</i>	102,2	800,6	783,6

13.2 БАРИЛГЫН БАЙГУУЛЛАГЫН ГҮЙЦЭТГЭСЭН БАРИЛГА УГСРАЛТ, ИХ ЗАСВАРЫН АЖИЛ, оны үнээр
барилгын төрлөөр, жил бүрийн эхний улирлын байдлаар
CONSTRUCTION AND CAPITAL REPAIR OUTPUTS BY ENTITIES, at current prices
by building types as of first quarter of selected years

		сая төг <i>mln.tog</i>		
Барилгын төрөл	<i>Type of building</i>	2012 I-III	2013 I-III	$\frac{2013 \text{ I-III}}{2012 \text{ I-III}} \%$
Барилга угсралт, их засвары ажил, бүгд	<i>Construction and capital repair outputs</i>	23 110,4	27 422,0	118,7
Орон сууцны барилга	<i>Residential building</i>	3 066,0	9 180,1	299,4
Орон сууцны бус барилга	<i>Non residential building</i>	9 080,0	9 114,3	100,4
Үйлдвэрийн	<i>Building of the industry</i>	797,2	61,6	7,7
Худалдаа, үйлчилгээний	<i>Trade and service</i>	1 654,9	2 845,7	172,0
Эмнэлэг, сургууль, соёлын	<i>Hospital, school, cultural institutions</i>	2 710,7	3 048,2	112,4
Бусад	<i>Other</i>	3 917,1	3 158,9	80,6
Инженерийн барилга, байгууламж	<i>General engineering</i>	8 517,3	6 740,9	79,1
Эрчим хүчний	<i>Energetics</i>	4 642,8	4 675,7	100,7
Холбооны	<i>Communication</i>	-	-	-
Төмөр зам	<i>Railway</i>	-	-	-
Авто зам	<i>Road</i>	364,3	625,7	171,7
Гүүр, гүүрэн гарц	<i>Bridge</i>	103,4	-	-
Далан, суваг, шугам, сүлжээ	<i>Dam, ditch, cable, network</i>	1 654,6	1 241,1	75,0
Бусад (зам, талбайн бусад ажил)	<i>Minor works & other</i>	1 752,2	198,5	11,3
Их засварын ажил	<i>Capital repair and maintenance</i>	2 447,1	2 386,7	97,5

13.3 ДОТООДЫН БАРИЛГЫН БАЙГУУЛЛАГЫН ГҮЙЦЭТГЭСЭН БАРИЛГА УГСРАЛТ, ИХ ЗАСВАРЫН АЖИЛ, оны үнээр
 бүс, аймаг, нийслэлээр, жил бүрийн эхний улирлын байдлаар
 CONSTRUCTION AND CAPITAL REPAIR OUTPUTS BY DOMESTIC ENTITIES, at current prices
 by regions, aimags and the Capital, as of first quarter of selected years

Аймаг, нийслэл <i>Aimags and the Capital</i>	2011 I-III	2012 I-III	2013 I-III	сая төг <i>mln.tog</i> 2013 I-III 2012 I-III %
Дүн/ Total	22 389,2	23 008,3	26 621,4	115,7
Баруун бүс			West region	
Дүн/ Subtotal	188,7	378,3	517,3	136,7
БӨ/BO	56,5	75,4	64,0	84,9
ГО/GO	-	-	-	-
ЗА/ZA	78,7	220,8	306,0	138,6
УВ/UV	-	35,2	64,7	183,9
ХО/ХНО	53,5	46,9	82,6	176,1
Хангайн бүс			Khangai region	
Дүн/ Subtotal	1 797,3	1 866,9	2 391,9	128,1
АР/AR	-	-	-	-
БХ/ВКН	-	-	-	-
БУ/ВУ	49,2	83,0	37,0	44,6
ОР/OR	1 681,4	1 783,9	2 354,9	132,0
ӨВ/ОВ	-	-	-	-
ХӨ/ХНС	66,7	-	-	-
Төвийн бүс			Central region	
Дүн/ Subtotal	739,5	119,5	456,5	381,9
ГС/GS	392,6	-	12,6	-
ДА/ДА	174,8	91,7	110,0	120,1
ДО/ДО	40,0	-	35,8	-
ДУ/ДУ	-	-	-	-
ӨМ/ОМ	-	-	-	-
СЭ/СЕ	66,1	27,9	262,0	939,7
ТӨ/ТО	66,0	-	36,1	-
Зүүн бүс			East region	
Дүн/ Subtotal	33,6	47,0	464,3	987,9
ДД/DD	33,6	47,0	85,8	182,6
СҮ/SU	-	-	374,5	-
ХЭ/ХНЕ	-	-	4,0	-
Улаанбаатар			Ulaanbaatar	
УБ/УВ	19 630,1	20 596,5	22 791,4	110,7

XIV. ТЭЭВЭР, ХОЛБОО
TRANSPORT, COMMUNICATION

14.1 ТЭЭВРИЙН САЛБАРЫН ҮНДСЭН ҮЗҮҮЛЭЛТ, жил бүрийн эхний улирлын байдлаар
MAIN INDICATORS OF TRANSPORT, as the first quarter of selected years

Тээврийн төрөл, үзүүлэлтүүд	Types of transport, indicators	2011	2012	2013	2013 I-III
		I-III	I-III	I-III	2012 I-III %
I. Бүх төрлийн тээвэр	I. All types of transport				
Тээсэн ачаа, мян.т	Carried freight, thous.t	8 363,2	8 405,1	8 045,2	95,7
Ачаа эргэлт, сая т.км	Freight turnover, mln.t.km	3 117,3	3 532,4	3 014,7	85,3
Зорчигчдын тоо, мян.хүн	Carried passengers, thous.persons	81 634,3	76 093,5	88 470,1	116,3
Зорчигч эргэлт, сая хүн км	Passenger turnover, mln.pass.km	919,2	1 006,2	1 189,6	118,2
Шилжүүлсэн сая т.км	In terms of mln.t.km	3 605,0	4 050,7	3 595,9	88,8
Тээврийн орлого, оны үнээр, сая төг	Revenue, at current prices, mln.tog	146 882,6	180 239,6	179 028,0	99,3
II. Авто тээвэр	II. Auto road				
Тээсэн ачаа, мян.т	Carried freight, thous.t	4 337,0	3 453,3	3 442,6	99,7
Ачаа эргэлт, сая т.км	Freight turnover, mln.t.km	812,2	535,9	543,7	101,5
Зорчигчдын тоо, мян.хүн	Carried passengers, thous.persons	80 679,8	75 030,0	87 416,2	116,5
Зорчигч эргэлт, сая хүн км	Passenger turnover, mln.pass.km	469,5	451,4	645,1	142,9
Шилжүүлсэн сая т.км	In terms of mln.t.km	1 000,0	716,4	801,8	111,9
Тээврийн орлого, оны үнээр, сая төг	Revenue, at current prices, mln.tog	46 428,2	38 577,9	45 891,7	119,0
III. Төмөр замын тээвэр	III. Railway transport				
Тээсэн ачаа, мян.т	Carried freight, thous.t	4 025,8	4 950,9	4 601,8	92,9
дотоодын	domestic	2 070,9	2 311,8	2 442,3	105,6
гаргалт	export	1 123,4	1 734,0	1 317,3	76,0
оруулалт	import	325,9	507,3	468,5	92,3
дамжин өнгөрөх	transit	505,7	397,7	373,7	93,9
Ачаа эргэлт, сая т.км	Freight turnover, mln.t.km	2 304,2	2 994,3	2 469,4	82,5
дотоодын	domestic	624,3	709,9	676,7	95,3
гаргалт	export	945,9	1 585,1	1 146,3	72,3
оруулалт	import	172,8	257,7	231,6	89,9
дамжин өнгөрөх	transit	561,3	441,5	414,8	93,9
Зорчигчдын тоо, мян.хүн	Carried passengers, thous.persons	853,7	916,1	889,7	97,1
олон улсад тээвэрлэсэн	international carried	27,7	28,7	30,3	105,6
дотоодод тээвэрлэсэн	domestic carried	826,0	887,4	859,4	96,8
Зорчигч эргэлт, сая хүн км	Passenger turnover, mln.pass.km	284,9	315,9	301,0	95,3
Шилжүүлсэн сая т.км	In terms of mln.t.km	2 589,1	3 310,2	2 770,4	83,7
Тээврийн орлого, оны үнээр, сая төг	Revenue, at current prices, mln.tog	74 207,0	100 623,1	87 529,0	87,0
IV. Агаарын тээвэр	IV. Air transport				
Тээсэн ачаа, т	Carried freight, t	404,2	875,4	849,6	97,1
шуудан	mail	99,7	102,0	115,5	113,2
тээш	luggage	72,9	96,8	144,6	149,4
ачаа	freight	231,6	676,6	589,5	87,1
Ачаа эргэлт, мян.т.км	Freight turnover, thous.t.km	877,1	2 249,6	1 582,2	70,3
шуудан	mail	169,2	190,6	193,5	101,5
тээш	luggage	114,4	144,1	152,0	105,5
ачаа	freight	593,5	1 914,9	1 236,7	64,6
Зорчигчдын тоо, мян.хүн	Carried passengers, thous.persons	100,7	147,3	164,2	111,4
олон улсад тээвэрлэсэн	international carried	69,2	89,1	88,0	98,8
дотоодод тээвэрлэсэн	domestic carried	31,5	58,3	76,2	130,7
Зорчигч эргэлт, сая хүн км	Passenger turnover, mln.pass.km	164,8	238,9	243,6	102,0
Шилжүүлсэн сая т.км	In terms of mln.t.km	15,8	24,0	23,7	98,8
Тээврийн орлого, оны үнээр, сая төг	Revenue, at current prices, mln.tog	26 247,3	41 038,6	45 607,3	111,1

Бүлэг 14. Тээвэр,холбоо

14.2 ШУУДАН, ХОЛБООНЫ ҮНДСЭН ҮЗҮҮЛЭЛТ, жил бүрийн эхний улиралд
MAIN INDICATORS OF POST AND COMMUNICATION, as of first quarter of selected years

Үзүүлэлтүүд	Indicators	2011 I-III	2012 I-III	2013 I-III	2013 I-III 2012 I-III	%
Нийт орлого, оны үнээр, сая төг	Total revenue, at current prices, mln.tog	96 914,4	122 468,6	131 283,0		107,2
Үүнээс: - Төрийн өмчийн шуудангийн үйл ажиллагаа	Of which: - National post activities	1 496,3	1 889,7	1 892,1		100,1
- Төрийн өмчийн шуудангаас бусад зарлага, элчийн үйл ажиллагаа	- Courier activities other than national post activities	413,0	389,9	620,9		159,2
- Утас, телеграф, телефаксын холбоо	- Telephone, telegraph and telex communication	6 431,6	7 164,6	6 787,2		94,7
- Радио ба телевизийн нэвтрүүлгийг дамжуулах	- Transmission of radio and television programmes	1 316,7	2 648,5	3 417,9		129,1
- Сүлжээний засвар үйлчилгээ үзүүлэх	- Maintenance of the network	7 510,8	6 740,1	4 577,3		67,9
- Интернетийн үйлчилгээ	- Internet access provision	3 547,0	4 745,1	11 943,2		251,7
- Нийтийн утасны үйлчилгээ	- Public pay-telephone services	4,2	24,1	17,4		72,2
- Үүрэн утасны холбоо	- Cellular telephone communication	76 194,8	98 866,7	102 026,9		103,2
Хүн амаас орсон орлого, сая төг	Of total revenue: from population, mln.tog	77 649,8	94 445,4	101 942,1		107,9
Суурин утасны цэг, 3-р сарын эцэст, мян.ш.	Number of telephone lines, at the end of March, thous.pcs	129,4	131,9	151,3		114,7
Үүрэн утасны хэрэглэгчдийн тоо, 3-р сарын эцэст, мян.хүн	Number of cellular mobile telephone subscribers, at the end of March, thous.	2 551,8	3 025,8	3 516,7		116,2
Утасгүй холбооны тоо, 3-р сарын эцэст	Number of wireless telephones (WLL), at the end of March	5 294	4 188	3 578		85,4
Кабелийн телевизийн хэрэглэгчдийн тоо, 3-р сарын эцэст	Number of cabel television users at the end of March	115 856	173 335	256 544		148,0
Шуудангийн үйлчилгээний үзүүлэлт	Indicators of postal services					
Хүргэсэн бичиг, захидал, мян.ш	Delivered letter and mail, thous.pieces	159,6	164,5	169,0		102,7
Хүргэсэн илгээмж, мян.ш	Delivered wrappers and parcels, thous.pieces	20,5	26,9	33,1		123,0
Хүргэсэн хэвлэл, мян.ш	Delivered periodicals, thous.pieces	3 364,7	4 250,9	3 491,2		82,1

14.3. ХОЛБООНЫ ҮНДСЭН ҮЗҮҮЛЭЛТ, бүс, аймаг, нийслэлээр, жил бүрийн эхний улиралд
MAIN INDICATORS OF COMMUNICATION, by regions, aimags and the Capital, as of first quarter of selected years

Аймаг, нийслэл Aimags and the Capital	Нийт орлого, оны үнээр, сая төг Total revenue, at current prices, mln.tog			хүн амаас орсон from population			Суурин утасны цэгийн тоо, сарын эцэст Number of telephone lines, at the end of the month			Кабелийн телевизийн хэрэглэгчдийн тоо, сарын эцэст Number of cable TV subscribers, at the end of the month		
	2011 I-III	2012 I-III	2013 I-III	2011 I-III	2012 I-III	2013 I-III	2011 I-III	2012 I-III	2013 I-III	2011 I-III	2012 I-III	2013 I-III
Дүн/Total	96 914,4	122 468,6	131 283,0	77 649,8	94 445,4	101 942,1	129 415	131 877	151 317	115 856	173 335	256 544
	Баруун бүс			Western region								
Дүн/Subtotal	412,1	485,6	484,5	168,7	205,5	152,1	7 146,0	6 857,0	6 295,0	4 923,0	5 653,0	6 830,0
БӨ/BO	137,7	167,2	204,6	51,6	62,0	69,2	3 257	3 257	2 885	2 980	3 220	3 850
ГО/GO	73,5	84,5	68,3	22,1	25,5	24,3	1 025	939	678	368	385	401
ЗА/ZA	61,0	67,0	54,2	17,7	18,0	11,3	944	833	879	225	-	-
УВ/UV	69,7	89,4	86,1	32,1	44,8	27,1	689	647	686	520	1 082	1 572
ХО/ХНО	70,2	77,6	71,3	45,3	55,2	20,2	1 231	1 181	1 167	830	966	1 007
	Хангайн бүс			Khangai region								
Дүн/Subtotal	797,7	873,4	967,8	376,0	432,8	477,3	13 198,0	12 261,0	11 745,0	9 138,0	10 244,0	15 419,0
АР/АР	65,5	62,3	64,0	4,4	12,0	4,5	560	542	512	784	837	822
БХ/БКН	84,1	68,8	80,6	19,4	10,8	14,8	1 223	1 182	1 138	-	-	-
БУ/БУ	53,9	61,3	84,3	21,3	36,4	38,5	1 449	1 334	1 092	-	-	917
ОР/ОР	406,0	507,9	501,0	272,5	338,0	341,9	7 243	7 154	6 794	7 381	8 268	12 363
ӨВ/ОВ	90,2	102,6	128,6	11,9	12,8	48,2	1 121	1 056	1 017	623	682	821
ХӨ/ХНС	97,9	70,6	109,2	46,5	22,9	29,4	1 602	993	1 192	350	457	496
	Төвийн бүс			Central region								
Дүн/Subtotal	828,6	1 017,4	1 019,3	355,4	463,4	526,3	16 272,0	15 901,0	14 951,0	8 511,0	8 947,0	11 559,0
ГС/ГС	34,3	45,3	43,8	13,4	15,9	26,3	403	410	359	1 286	1 312	1 320
ДА/ДА	363,4	491,0	465,9	216,6	281,5	310,5	7 683	7 621	7 314	2 245	2 370	2 165
ДО/ДО	180,9	210,1	230,5	52,4	74,3	83,3	3 171	3 024	2 853	2 230	2 404	2 891
ДУ/ДУ	62,2	62,3	60,9	16,7	17,4	14,4	750	712	702	-	-	840
ӨМ/ӨМ	89,0	88,4	70,9	25,9	20,8	13,6	1 499	1 384	1 038	-	-	-
СЭ/СЭ	64,2	72,3	103,9	16,7	29,4	60,1	1 606	1 505	1 475	2 050	2 005	3 180
ТӨ/ТО	34,5	47,9	43,5	13,8	24,1	18,1	1 160	1 245	1 210	700	856	1 163
	Зүүн бүс			Eastern region								
Дүн/Subtotal	198,5	224,0	275,0	46,6	49,9	59,6	4 179,0	3 274,0	2 900,0	4 178,0	4 832,0	4 995,0
ДД/ДД	96,4	71,7	127,0	15,6	12,3	21,8	1 170	1 094	1 019	2 600	2 816	3 030
СҮ/СҮ	55,4	80,2	82,7	16,4	19,3	25,0	1 577	864	760	-	-	-
ХЭ/ХНЭ	46,7	72,1	65,3	14,6	18,3	12,8	1 432	1 316	1 121	1 578	2 016	1 965
	Улаанбаатар			Ulaanbaatar								
УБ/УБ	94 677,4	119 868,2	128 536,4	76 703,0	93 293,8	100 726,8	88 620	93 584	115 426	89 106	143 659	217 741

XV. АЯЛАЛ, ЖУУЧЛАЛ
TOURISM

15.1. УЛСЫН ХИЛЭЭР НЭВТЭРСЭН НИЙТ ЗОРЧИГЧДЫН ТОО*, 2013 оны эхний улирлын байдлаар
NUMBER OF INBOUND AND OUTBOUND PASSENGERS*, in the first quarter of 2013

Боомтын нэр	Name of immigration post	Гарсан Outbound	Орсон Inbound	Хилээр орсон зорчигчдын аяллын зорилго The inbound passengers' purpose of visit			
				Албан ажлаар Official	Хувийн журмаар Private	Байнга оршин суух Permanent residence	Бусад Other
Бүгд	Total	418 914	412 090	21 970	26 499	335 961	27 660
Үүнээс:	Out of which:						
Алтанбулаг	Altanbulag	39 478	40 621	1 235	4 079	33 562	1 745
Арцсуурь	Artssuuri	2 409	2 401	34	1 671	404	292
Байтаг	Baitag	-	-	-	-	-	-
Баянхошуу	Bayankhoshuu	185	186	-	8	178	-
Бичигт	Bichigt	8 469	8 303	64	253	2 719	5 267
Боршоо	Borshoo	1 674	1 654	472	55	813	314
Булган	Bulgan	9 185	9 454	41	37	9 353	23
Бургастай	Burgastai	1 969	1 977	-	1 918	44	15
Буянт-Ухаа	Buyant-Ukhaa	83 475	82 405	13 110	3 507	56 280	9 508
Гашуун сухайт	Gashuun sukhait	34 989	34 563	41	1 822	25 183	7 517
Замын-Үүд	Zamiin-Uud	199 871	196 899	1 749	10 941	182 812	1 397
Сүхбаатар	Sukhbaatar	7 158	4 494	861	256	2 336	1 041
Тэс	Tes	79	62	-	37	25	-
Ульхан	Ulikhan	206	210	-	9	201	-
Хавирга	Khavirga	2 086	2 067	7	48	1 990	22
Ханги	Khangii	2 586	2 554	2	122	2 430	-
Ханх	Khankh	3 557	3 525	2	24	3 015	484
Цагааннуур	Tsagaannuur	4 190	3 672	-	1 626	2 041	5
Чойбалсан	Choibalsan	-	-	-	-	-	-
Шивээ хүрэн	Shivee khuren	16 513	16 252	4 352	60	11 813	27
Эрэнцав	Ereentsav	835	791	-	26	762	3

Тайлбар: *Монгол улсын иргэд болон гадаадын иргэдийг оруулав.

Note: *The Mongolian citizens and foreign citizens were included.

Эх сурвалж: Хил хамгаалах ерөнхий газрын мэдээлэл

Source: Report of General Authority for Border Protection of Mongolia

15.2. УЛСЫН ХИЛЭЭР ОРСОН ЖУУЛЧИД, улсаар, жил бүрийн эхний улирлын байдлаар
NUMBER OF INBOUND TOURISTS THROUGH THE BORDER OF MONGOLIA,
by country, as first quarter of selected years

Улс	Country	тоо number			
		2011 I-III	2012 I-III	2013 I-III	$\frac{2013 \text{ I-III}}{2012 \text{ I-III}} \%$
БҮГД	Total	75 520	72 496	58 110	80,2
АНУ	USA	2 041	1 998	1 927	96,4
Австрали	Australia	1 055	1 104	1 078	97,6
БНСУ	Rep. of Korea	5 161	5 078	5 375	105,8
БНХАУ	PR of China	38 168	38 451	26 533	69,0
Их Британи	UK	821	924	751	81,3
Итали	Italy	152	170	194	114,1
Казахстан	Kazakhstan	938	1 358	1 811	133,4
Канад	Canada	573	447	403	90,2
ОХУ	Russian Fed.	19 799	15 798	12 456	78,8
Франц	France	472	475	494	104,0
ХБНГУ	Fed. Rep. of Germany	658	760	806	106,1
Швед	Sweden	151	138	135	97,8
Япон	Japan	1 688	1 919	1 985	103,4
Бусад	Other	3 843	3 876	4 162	107,4

Эх сурвалж: Хил хамгаалах ерөнхий газрын мэдээ

Source: Report of General Authority for Border Protection of Mongolia

15.3. УЛСЫН ХИЛЭЭР НЭВТЭРСЭН ГАДААДЫН ЗОРЧИГЧДЫН ТОО, улсаар, жил бүрийн эхний улирлын байдлаар
NUMBER OF INBOUND AND OUTBOUND FOREIGN PASSENGERS THROUGH THE BORDER OF MONGOLIA, by country, as first quarter of selected years

Улс	Country	тоо number					
		Орсон Inbound			Гарсан Outbound		
		2012 I-III	2013 I-III	Эмэгтэй Female	2012 I-III	2013 I-III	Эмэгтэй Female
БҮГД	Total	99 444	76144	13375	91 265	71842	13575
АНУ	USA	2 467	2372	588	2 096	2043	501
Австрали	Australia	1 553	1565	318	1 393	1387	272
БНСУ	Rep.of Korea	5 443	5765	1619	5 121	5343	1500
БНХАУ	PR of China	61 502	40881	2451	55 794	38738	2289
Дани	Denmark	48	86	22	39	73	19
Индонез	Indonesia	121	119	21	107	108	13
Их Британи	UK	1 083	929	207	983	843	192
Казахстан	Kazakhstan	1 383	1835	454	1 341	1682	445
Канад	Canada	685	657	114	587	554	96
Нидерланд	Netherlands	238	171	50	221	166	49
ОХУ	Russian Fed.	16 558	13056	5560	15 967	12560	6363
Украйн	Ukraine	231	245	51	200	224	49
Франц	France	515	546	132	477	478	114
ХБНГУ	Fed.Rep.of Germany	809	867	198	717	782	175
Хонконг	Hong Kong	201	190	36	173	144	25
Швед	Sweden	150	148	52	134	135	47
Шинэ Зеланд	New Zealand	181	206	43	146	159	33
Энэтхэг	India	274	275	48	254	260	44
Япон	Japan	2 070	2126	400	2 069	2089	436
Бусад	Other	3 932	4105	1011	3 446	4074	913

15.4. УЛСЫН ХИЛЭЭР ОРСОН ГАДААДЫН ЗОРЧИГЧДЫН ТОО, 2013 оны эхний улирлын байдлаар,
 бүс нутгаар, дүнд эзлэх хувиар
INBOUND OF FOREIGN PASSENGERS THROUGH THE BORDER, by geographical regions, in the first quarter of 2013

Аяллын зорилго	Бүгд	Бүс нутгаар By regions						
		Америк	Зүүн Ази, Номхон далайн бүс нутаг East Asia and the Pacific	Европ	Ойрхи Дорнод	Өмнөд Ази	Африк	
Purpose of visit	Total	America	East Asia and the Pacific	Europe	Middle East	South Asia	Africa	
Бүгд	Total	100,0	4,2	71,1	22,9	0,8	0,5	0,5
Үүнээс:	Of which:							
Албан ажлаар	Official	100,0	4,9	68,8	22,4	2,3	1,1	0,6
Хувийн журмаар	Private	100,0	2,9	69,1	27,4	0,2	0,2	0,1
Жуулчлал	Tourism	100,0	6,2	47,1	46,0	0,3	0,3	0,1
Ажиллах	Work	100,0	4,2	90,4	3,9	0,1	0,4	1,0
Дамжин өнгөрөх	Transit	100,0	1,7	69,9	28,4	0,0	0,0	0,0
Бусад*	Other*	100,0	7,5	60,1	29,0	0,6	1,8	1,0

15.5. УЛСЫН ХИЛЭЭР ОРСОН ГАДААДЫН ЗОРЧИГЧДЫН ТОО, аяллын зорилгоор,
 жил бүрийн эхний улирлын байдлаар
INBOUND FOREIGN PASSENGERS THROUGH THE BORDER, by purposes of visit, as first quarter of selected years

Аяллын зорилго	2011 I-III	2012 I-III	2013 I-III	
Purpose of visit				
Бүгд	Total	100,0	100,0	100,0
Үүнээс:	Of which:			
Албан ажлаар	Official	28,2	26,4	28,4
Хувийн журмаар	Private	35,0	34,5	34,8
Жуулчлал	Tourism	10,0	10,1	11,5
Ажиллах	Work	18,9	26,2	22,5
Дамжин өнгөрөх	Transit	1,3	0,8	0,8
Бусад*	Other*	6,6	2,0	2,0

Тайлбар: *Байнга оршин суух, суралцах болон бусад зорилгоор ирсэн иргэдийг оруулсан болно.

Note: *The inbound passengers included by purpose of usual residence, study and other.

Эх сурвалж: Хил хамгаалах ерөнхий газрын мэдээ

Source: Report of General Authority for Border Protection of Mongolia

XVI. ЦАГ УУР, АГААРЫН БОХИРДОЛ
METEOROLOGY AND AIR POLLUTION

16.1 ЦАГ УУРЫН ҮЗҮҮЛЭЛТ
METEOROLOGICAL PARAMETERS

Цаг уурын станцын байршил	Meteorological stations	Агаарын дундаж температур (°C)				Олон жилийн (1981-2010 оны) дундаж температур (°C)-тай харьцуулбал : +, - Comparison with multi year (1981-2010) mean temperature (°C) : +, -			
		Air average temperature (°C)				mean temperature (°C) : +, -			
		2011	2012	2013		2011*	2012	2013	
		III	III	II	III	III	II	III	
Баруун бүс		Western region							
Өлгий	<i>Olgii</i>	-6,7	-8,2	-13,6	1,1	0,0	-1,9	-0,3	7,2
Алтай	<i>Altai</i>	-11,2	-9,7	-15,8	-1,4	-1,9	-0,9	-0,8	7,4
Улиастай	<i>Uliastai</i>	-14,4	-11,2	-20,4	-3,5	-4,1	-1,2	-1,7	6,4
Тосонцэнгэл	<i>Tosontsengel</i>	-20,4	-20,3	-27,8	-8,4	-1,3	-4,2	-0,5	7,6
Улаангом	<i>Ulaangom</i>	-19,1	-20,1	-27,5	-9,4	-0,6	-2,9	0,8	7,8
Ховд	<i>Khovd</i>	-0,9	-7,1	-16,2	2,2	-1,5	-0,6	2,0	8,5
Хангайн бүс		Khangaigai region							
Цэцэрлэг	<i>Tsetserleg</i>	-7,4	-5,8	-14,5	-1,0	-0,5	0,3	-2,1	5,1
Баянхонгор	<i>Bayankhongor</i>	-9,9	-8,6	-16,9	-1,5	-1,7	-1,1	-2,0	5,8
Булган	<i>Bulgan</i>	-11,8	-10,4	-20,7	-6,0	-3,2	-2,5	-3,7	1,9
Эрдэнэт	<i>Erdenet</i>	-7,7	-7,1	-16,6	-6,2	0,0	-0,6	-2,9	0,3
Арвайхээр	<i>Arvaikheer</i>	-7,3	-6,3	-14,8	-1,7	-0,7	-0,4	-3,1	4,1
Хархорин	<i>Kharkhorin</i>	-9,0	-6,6	-16,4	-1,8	-1,5	0,9	-0,6	7,0
Мөрөн	<i>Moron</i>	-7,9	-8,0	-19,2	-2,7	0,2	-1,1	-2,2	4,1
Хатгал	<i>Khatgal</i>	-13,7	-14,4	-23,1	-7,6	-0,9	-2,6	-3,2	4,1
Төвийн бүс		Central region							
Чойр	<i>Choir</i>	-10,7	-6,9	-20,8	-4,6	0,9	-0,1	-5,1	2,2
Дархан	<i>Darkhan</i>	-6,7	-6,1	-21,4	-6,5	0,3	0,9	-2,3	0,5
Сайншанд	<i>Sainshand</i>	-3,8	-4,3	-13,4	0,2	0,5	-1,1	-1,1	3,5
Замын-Үүд	<i>Zamiin-Uud</i>	-3,3	-5,4	-13,7	-1,2	1,2	-1,9	-0,8	2,3
Мандалговь	<i>Mandalgovi</i>	6,9	-5,6	-16,8	-2,8	-0,3	-0,1	-3,6	2,8
Даланзадгад	<i>Dalanzadgad</i>	-4,4	-3,3	-10,2	2,6	-1,3	-1,1	-0,7	4,7
Ханбогд	<i>Khanbogd</i>	-1,3	-2,1	-8,5	3,4	-0,5	-1,8	-1,1	3,7
Сүхбаатар	<i>Sukhbaatar</i>	-7,8	-5,8	-21,0	-7,3	-0,2	0,3	-3,6	-1,1
Баруунхараа	<i>Baruunkharaa</i>	-8,6	-8,0	-23,7	-6,6	-0,4	-0,6	-4,1	0,7
Зүүнхараа	<i>Zuunkharaa</i>	-9,0	-7,7	-21,2	-6,1	-1,6	0,7	-0,8	-0,8
Зуунмод	<i>Zuunmod</i>	-10,3	-9,5	-20,3	-7,2	-0,5	-0,9	-3,9	1,5
Зүүн бүс		Eastern region							
Чойбалсан	<i>Choibalsan</i>	-6,7	-9,9	-20,2	-9,3	1,2	-3,0	-4,2	-2,3
Баруун-урт	<i>Baruun-Urt</i>	-6,3	-7,7	-20,5	-7,6	1,9	-0,8	-4,1	-0,8
Өндөрхаан	<i>Ondorkhaan</i>	-6,5	-9,2	-23,0	-6,4	2,9	-0,9	-4,1	2,2
Улаанбаатар		Ulaanbaatar							
Улаанбаатар	<i>Ulaanbaatar</i>	-9,6	-8,0	-19,4	-6,3	-0,8	-0,4	-2,7	1,4

* Олон жилийн (1961-1990 оны) дундаж температурыг ашигласан.

* Employed the multi year (1961-1990) mean temperature

Эх сурвалж: Ус, цаг уурын хүрээлэнгийн мэдээ

Source: Data of the Institute of Meteorology and Hydrology

(Хүснэгт 16.1-ийн үргэлжлэл Table 16.1 continuation)

Цаг уурын станцын байршил	Meteorological stations	Үнэмлэхүй их температур (°C)				Үнэмлэхүй бага температур (°C)			
		Maximum temperature (°C)				Minimum temperature (°C)			
		2011	2012	2013		2011	2012	2013	
		III	III	II	III	III	II	III	
Баруун бүс		Western region							
Өлгий	<i>Olgii</i>	9,8	9,4	0,6	13,3	-21,5	-31,7	-29,6	-15,4
Алтай	<i>Altai</i>	7,6	7,8	-2,0	9,4	-31,3	-29,8	-33,2	-18,6
Улиастай	<i>Uliastai</i>	8,4	9,0	-2,1	9,3	-30,4	-30,7	-35,7	-23,5
Тосонцэнгэл	<i>Tosontsengel</i>	5,1	2,5	-6,2	6,3	-35,9	-41,0	-41,9	-32,5
Улаангом	<i>Ulaangom</i>	-1,8	-1,4	-8,7	10,7	-33,6	-36,8	-39,8	-31,7
Ховд	<i>Khovd</i>	12,8	2,8	2,2	17,9	-26,7	-24,5	-28,8	-16,5
Хангайн бүс		Khangaigai region							
Цэцэрлэг	<i>Tsetserleg</i>	10,8	12,6	0,5	14,0	-23,2	-20,7	-27,9	-16,3
Баянхонгор	<i>Bayankhongor</i>	10,4	11,7	-0,7	11,0	-26,3	-25,5	-29,5	-19,1
Булган	<i>Bulgan</i>	6,4	15,5	-0,2	11,5	-29,3	-28,8	-33,7	-25,2
Эрдэнэт	<i>Erdenet</i>	7,7	14,3	-1,8	10,8	-21,2	-23,0	-28,5	-21,5
Арвайхээр	<i>Arvaikheer</i>	10,0	11,5	-0,5	16,0	-18,8	-22,3	-27,2	-15,8
Хархорин	<i>Kharkhorin</i>	8,0	15,0	8,0	16,0	-22,0	-23,1	-31,0	-20,0
Мөрөн	<i>Moron</i>	13,6	12,8	-1,8	11,5	-22,5	-24,3	-34,5	-22,2
Хатгал	<i>Khatgal</i>	7,7	7,4	-6,0	6,8	-31,1	-35,1	-38,6	-27,1
Төвийн бүс		Central region							
Чойр	<i>Choir</i>	14,2	14,4	-3,0	13,4	-24,0	-25,1	-32,1	-22,5
Дархан	<i>Darkhan</i>	12,2	18,8	1,3	8,6	-24,7	-24,6	-35,3	-20,0
Сайншанд	<i>Sainshand</i>	19,0	15,9	5,6	20,8	-19,4	-20,1	-27,9	-15,7
Замын-Үүд	<i>Zamiin-Uud</i>	19,0	15,9	5,8	20,6	-19,5	-20,1	-29,3	-20,8
Мандалговь	<i>Mandalgovi</i>	14,2	13,5	0,0	7,5	-24,0	-22,9	-29,5	-20,4
Даланзадгад	<i>Dalanzadgad</i>	15,9	15,1	7,7	19,3	-18,2	-22,6	-23,1	-16,9
Ханбогд	<i>Khanbogd</i>	19,2	16,5	11,0	21,0	-13,9	-19,5	-21,7	-10,5
Сүхбаатар	<i>Sukhbaatar</i>	11,1	20,0	-2,6	5,5	-27,3	-24,3	-38,4	-25,1
Баруунхараа	<i>Baruunkharaa</i>	14,2	20,0	0,5	10,9	-28,2	-24,3	-36,6	-23,0
Зүүнхараа	<i>Zuunkharaa</i>	15,0	17,0	3,0	11,0	-27,0	-27,2	-36,0	-22,0
Зуунмод	<i>Zuunmod</i>	9,6	11,3	-3,5	8,0	-25,9	-25,0	-31,6	-22,8
Зүүн бүс		Eastern region							
Чойбалсан	<i>Choibalsan</i>	16,7	11,6	-0,7	7,2	-23,3	-26,8	-31,2	-25,4
Баруун-урт	<i>Baruun-Urt</i>	16,8	14,1	-4,7	12,4	-22,8	-23,2	-31,7	-25,1
Өндөрхаан	<i>Ondorkhaan</i>	16,4	15,0	-3,2	13,9	-26,5	-29,9	-38,1	-29,1
Улаанбаатар		Ulaanbaatar							
Улаанбаатар	<i>Ulaanbaatar</i>	12,6	14,0	-2,5	9,6	-27,1	-23,9	-29,9	-20,8

(Хүснэгт 16.1-ийн үргэлжлэл Table 16.1 continuation)

Цаг уурын станцын байршил	Meteorological stations	Хур тунадасны нийлбэр (мм) Sum of precipitation (mm)				Салхины үнэмлэхүй их хурд (м/с) Maximum wind speed (m/s)				Шороон болон цасан шуургатай өдрийн тоо Number of dust and snow storm days			
		2012		2013		2011		2013		2011		2013	
		III	III	II	III	III	III	II	III	III	III	II	III
		Баруун бүс				Western region							
Өлгий	Olgii	1,1	0,0	1,9	0,6	23	24	31	28	5	5	5	6
Алтай	Altai	3,5	4,1	5,3	3,1	25	23	23	20	2	1	9	3
Улиастай	Uliastai	4,7	1,0	10,8	2,1	14	14	28	24	3	3	2	3
Тосонцэнгэл	Tosontsengel	3,1	1,4	5,2	3,4	18	12	13	16	4	2	2	2
Улаангом	Ulaangom	5,3	0,0	5,0	1,8	9	7	6	18	-	-	-	-
Ховд	Khovd	5,9	0,0	4,2	0,0	22	16	24	24	3	6	2	4
		Хангайн бүс				Khangai region							
Цэцэрлэг	Tsetserleg	9,8	1,2	2,4	2,6	14	18	25	25	-	11	7	2
Баянхонгор	Bayankhongor	5,4	1,5	3,1	0,7	15	20	24	22	1	-	5	3
Булган	Bulgan	6,6	4,9	1,6	13,2	12	19	23	22	-	-	1	1
Эрдэнэт	Erdenet	8,1	2,9	2,3	20,2	16	16	18	15	-	2	-	-
Арвайхээр	Arvaikheer	1,2	5,5	2,5	1,1	22	18	22	24	2	3	3	3
Хархорин	Kharkhorin	21,5	4,6	1,4	9,2	22	14	14	28	4	5	11	4
Мөрөн	Moron	1,8	4,5	1,1	0,0	14	16	15	24	4	2	-	10
Хатгал	Khatgal	4,3	8,0	1,4	1,1	16	14	14	17	4	3	2	-
		Төвийн бүс				Central region							
Чойр	Choir	0,1	1,0	0,7	5,9	16	14	12	20	4	3	2	5
Дархан	Darkhan	10,4	0,7	3,2	3,7	24	16	14	19	2	1	-	-
Сайншанд	Sainshand	0,4	3,6	1,0	1,0	16	18	24	29	3	5	1	6
Замын-Үүд	Zamiin-Uud	-	9,5	0,2	0,7	16	18	26	20	7	8	5	8
Мандалговь	Mandalgovi	0,0	0,3	2,6	1,1	24	25	26	25	2	3	2	3
Даланзадгад	Dalanzadgad	3,8	7,5	0,7	0,0	24	18	18	20	6	7	8	15
Ханбогд	Khanbogd	-	11,1	0,0	1,3	16	20	20	24	3	4	8	14
Сүхбаатар	Sukhbaatar	1,8	0,0	1,0	1,6	22	19	13	20	2	6	-	1
Баруунхараа	Baruunkharaa	2,4	1,4	1,1	1,5	19	14	6	11	2	-	-	-
Зүүнхараа	Zuunkharaa	0,5	0,0	0,7	1,6	14	7	14	17	1	-	-	-
Зуунмод	Zuunmod	0,0	1,5	2,2	5,0	18	20	19	23	2	5	5	2
		Зүүн бүс				Eastern region							
Чойбалсан	Choibalsan	1,5	3,2	0,0	5,8	19	19	18	19	2	2	9	2
Баруун-урт	Baruun-Urt	2,1	1,4	1,4	3,1	21	19	18	23	4	6	2	2
Өндөрхаан	Ondorkhaan	2,4	2,8	0,8	4,6	15	18	20	22	2	3	4	3
		Улаанбаатар				Ulaanbaatar							
Улаанбаатар	Ulaanbaatar	0,4	0,9	1,8	11,1	20	17	14	18	2	5	-	2

16.2 АГААР ДАХЬ БОХИРДУУЛАГЧ БОДИСЫН АГУУЛАМЖ, жил бүрийн 3 дугаар сарын байдлаар
CONCENTRATION OF AIR POLLUTION, in March of selected years

Агаарын бохирдлын үзүүлэлт Indicators of air pollution			Улаанбаатар* Ulaanbaatar												Дархан-Уул** Darkhan-Uul		Орхон** Orkhon	
			Харуул Post***												Харуул Post		Харуул Post	
			1-р 1st		2-р 2nd		3-р 3rd		4-р 4th		5-р 5th		6-р 6th		7-р 7th		1-р 1st	
2012	2013	2012	2013	2012	2013	2012	2013	2012	2013	2012	2013	2012	2013	2012	2013	2012	2013	
Хүхэрлэг хий SO ₂ Sulphur dioxide SO ₂	Dундаж Average	0,039	...	0,043	0,020	0,033	0,040	0,039	0,026	0,056	0,035	0,030	...	0,025	0,014	0,026	0,004	
	Хамгийн их Maximum	0,083	...	0,076	0,039	0,059	0,091	0,071	0,048	0,090	0,069	0,058	...	0,042	0,022	0,129	0,008	
	XXX-ээс давсан хувь Exceeding percent of AQS	92,3	...	93,5	54,8	88,5	80,0	83,9	56,7	100,0	80,6	75,0	...	74,2	12,9	0,0	0,0	
	ХТ-хоноогоор MN by day	13	...	31	31	26	20	31	30	25	31	12	...	31	31	93	40	
Азотын давхар исэл NO ₂ Nitrogen dioxide NO ₂	Dундаж Average	0,018	...	0,210	0,033	0,029	0,064	0,066	0,032	0,041	0,029	...	0,040	0,036	0,038	0,025	0,043	
	Хамгийн их Maximum	0,023	0,232	0,059	0,053	0,083	0,086	0,041	0,067	0,046	...	0,054	0,054	0,093	0,039	
	XXX-ээс давсан хувь Exceeding percent of AQS	0,0	100,0	23,1	33,3	100,0	100,0	4,0	54,8	8,3	...	51,6	37,9	3,2	0,0	
	ХТ-хоноогоор MN by day	20	31	26	18	31	30	25	31	12	...	31	29	93	40	
Нүүрстөрөгчийн дутуу исэл CO Carbon dioxide CO	Dундаж Average	1,634	...	1,790	1,689	1,361	1,075	2,062	0,566	0,663	0,503	...	
	Хамгийн их Maximum	10,584	...	4,813	7,000	3,375	4,375	4,625	6,250	2,275	2,080	...	
	XXX-ээс давсан хувь Exceeding percent of AQS	2,6	...	0,0	0,0	0,0	0,0	0,0	0,0	0,0	0,0	...	
	ХТ-хоноогоор MN by day	38	...	93	93	88	87	79	88	70	93	...	
Тоос PM ₁₀ Particulate matter PM ₁₀	Dундаж Average	0,066	...	0,161	0,184	0,166	0,136	0,364	0,252	0,290	0,157	0,027	0,095	
	Хамгийн их Maximum	0,094	...	0,359	0,346	0,318	0,226	0,866	0,451	2,562	0,298	0,036	0,380	
	XXX-ээс давсан хувь Exceeding percent of AQS	0,0	...	93,5	93,5	96,8	66,7	100,0	100,0	100,0	88,0	0,0	...	
	ХТ-хоноогоор MN by day	9	...	31	x	31	30	25	20	31	25	8	40	
Тоос PM _{2,5} Particulate matter PM _{2,5}	Dундаж Average	0,082	0,068	0,067	0,042	
	Хамгийн их Maximum	0,124	0,221	0,103	0,066	
	XXX-ээс давсан хувь Exceeding percent of AQS	83,9	60,7	62,5	33,3	
	ХТ-хоноогоор MN by day	31	28	8	6	
Озон O ₃ Ozone O ₃	Dундаж Average	0,031	0,014	0,019	0,018	0,020	
	Хамгийн их Maximum	0,097	0,036	0,049	0,053	0,048	
	XXX-ээс давсан хувь Exceeding percent of AQS	0,0	0,0	0,0	0,0	0,0	
	ХТ-хоноогоор MN by day	41	89	78	80	93	

* Улаанбаатар хотын агаарын бохирдлын мэдээг хоногийн дундаар үзүүлэв.
 ** Дархан -Уул, Орхон аймгийн мэдээг тухайн үеийн хэмжилтийн дүнгээр авав.
 *** Улаанбаатар хотын 1-р харуул (Мишээл-Экспо төв), 2-р харуул (Баруун дөрвөн зам), 3-р харуул (1-р хороолол), 4-р харуул (13-р хороолол) 5-р харуул (32-ын тойрог), 6-р харуул (Офциеруудын ордон), 7-р харуул (Хархорин зах) орчимд тус тус хэмжилт хийсэн.
 ... Тухайн сард хэмжилт хийгдээгүй.
 XXX-хүлээх хэм хэмжээ
 ХТ-хэмжилтийн тоо
 * Ulaanbaatar city's posts - by daily average.
 ** Darkhan-Uul and Orkhon aimags post-by measurement of the particular time.
 *** Measuring areas by Ulaanbaatar city's posts: The 1st-post (around the Misheel-Expo center), the 2nd-post (around the West crossroad), the 3rd-post (around the 1st micro district), the 4th-post (around the 13th micro district), the 5th-post (around the 32nd Toirog), the 6th-post (around the Officers'ordin) and the 7th-post (Kharkhorin market).
 ... There was not measurement on the post in the current month.
 AQS-Air Quality Standard
 MN-measured number

1.1 УЛСЫН НЭГДСЭН ТӨСВИЙН ОРЛОГО, жил бүрийн эхний улирлын байдлаар
REVENUE OF GENERAL GOVERNMENT, as first quarter of selected years

сая төг mln. tog.

Орлогын төрөл	Types of revenue	2012 I-III	2013 I-III	2013 I-III 2012 I-III %
НИЙТ ОРЛОГО, ТУСЛАМЖИЙН ДҮН	TOTAL REVENUE AND GRANTS	1 057 111,7	1 118 067,3	105,8
ТОГТВОРЖУУЛАЛТЫН САН	STABILIZATION FUND	8 074,3	14 714,9	182,2
НИЙТ ТЭНЦВЭРЖҮҮЛСЭН ОРЛОГО БА	TOTAL EQUILIBRATED REVENUE AND GRANTS	1 049 037,5	1 103 352,5	105,2
ТУСЛАМЖИЙН ДҮН	CURRENT REVENUE	1 045 486,0	1 103 243,3	105,5
УРСГАЛ ОРЛОГО	TAX REVENUE	936 611,9	983 066,3	105,0
ТАТВАРЫН ОРЛОГО	Income tax	220 322,5	253 666,3	115,1
Орлогын албан татвар	Corporate income tax	146 907,7	155 618,3	105,9
Аж ахуйн нэгжийн	Personal income tax	73 410,0	98 048,0	133,6
Хүн амын	Taxes on wages and salaries	66 752,8	93 598,3	140,2
Цалин хөлс болон түүнтэй адилтгах орлогын татвар	Tax revenue from operating income	-	3 603,2	-
Үйл ажиллагааны орлогын	Tax revenue from sales assets	-	1 683,0	-
Хөрөнгө борлуулсны орлогын	Tax from award of entertainment, sport competition and others	-	48,7	-
Урлагийн тоглолт, спортын тэмцээний шагнал, наадмын бай шагнал	Personal income tax refund	1 291,4	6 569,5	508,7
Хувь хүний орлогын албан татварын буцаан олголт	Taxes on self-employment	3 789,3	-	-
Хувиараа аж ахуй эрхлэгчдийн орлогын татвар	Taxes of Herdsmen	5,8	-	-
Мал бүхий иргэдийн орлогын татвар	Unidentified business revenues	1 022,3	930,2	91,0
Орлогыг тодорхойлох боломжгүй иргэдийн татвар	Others	3 131,3	4 754,0	151,8
Бусад	Price increase tax of some products	4,8	-	-
Зарим бүтээгдэхүүний үнийн өсөлтийн албан татвар	Social security contributions	133 064,0	176 083,4	132,3
Нийгмийн даатгалын шимтгэл	Property taxes	4 610,2	7 209,2	156,4
Өмчийн татвар	Taxes on domestic goods & services	339 684,1	382 317,7	112,6
Дотоодын бараа, үйлчилгээний албан татвар	Value added tax on domestic goods & services	273 035,4	292 558,3	107,2
Нэмэгдсэн өртгийн албан татвар	on imported goods	106 677,3	144 321,0	135,3
Дотоодын бараа, үйлчилгээний	VAT	193 147,1	162 914,2	84,3
Импортын барааны	Excise taxes on domestic alcoholic	26 789,0	14 676,8	54,8
НӨАТ-ын буцаан олголт	on domestic tobacco	61 745,9	85 624,5	138,7
Онцгой албан татвар	on fuel and gasoline	19 991,1	30 481,6	152,5
Дотоодын архины	on imported alcoholic and tobacco	2 277,6	6 532,0	286,8
Дотоодын тамхины	on imported beer	-	8 433,2	-
Автобензин, дизелийн түлшний	on vehicles	8 465,6	15 280,4	180,5
Импортын архи, тамхины	on domestic beer	1 103,0	1 388,5	125,9
Импортын пивоны	Income of special purposes on fuel and gasoline	26 293,3	19 092,8	72,6
Суудлын автомашины	on fuel and gasoline	3 615,3	4 416,0	122,1
Дотоодын пивоны	on vehicles	4 902,8	4 134,8	84,3
Тусгай зориулалтын орлого	on vehicles	2 791,5	2 112,9	75,7
Автобензин, дизелийн түлшний татвар	Taxes on foreign trade	2 111,4	2 021,9	95,8
Автотээврийн болон өөрөө явагч хэрэгслийн татвар	Customs duties	71 787,6	59 921,3	83,5
Гадаад худалдааны татварын орлого	Exports duties	71 771,7	59 912,5	83,5
Импортын барааны гаалийн албан татвар	Other taxes	16,0	8,8	55,2
Экспортын гаалийн албан татвар	Stamp fees	167 143,4	103 868,5	62,1
Бусад татвар	Fee for exploration and mining special permit of the mineral resources	16 221,9	6 230,1	38,4
Улсын тэмдэгтийн хураамж	Royalty	9 222,1	8 345,8	90,5
Ашигт малтмалын хайгуулын болон ашиглалтын тусгай зөвшөөрлийн төлбөр	Payment for deposit explored by the state budget	83 595,6	45 600,9	54,5
Ашигт малтмалын нөөц ашигласны төлбөр	Land payment	113,2	378,2	334,0
Улсын төсвийн хөрөнгөөр хайгуул хийсэн ордны нөхөн төлбөр	Fee on usage of natural resource	9 757,0	355,8	3,6
Газрын төлбөр	Payment for air pollution	482,4	4 818,7	998,8
Байгалийн нөөц ашигласны төлбөр	Other fees	7 296,6	1 089,9	14,9
Агаарын бохирдлын төлбөр	NON-TAX REVENUE	40 454,6	37 049,2	91,6
Бусад татвар, хураамж	Dividends	108 874,1	120 177,0	110,4
ТАТВАРЫН БУС ОРЛОГО	Interest and Fines	10 232,6	3 775,8	36,9
Хувьцааны ногдол ашиг	Rent	10 456,1	17 101,3	163,6
Хүү, торгуулийн орлого	Oil petroleum	318,4	203,9	64,1
Түрээсийн орлого	Navigation fee	11 452,2	31 771,4	277,4
Газрын тосны орлого	Revenues from budget entities	10 244,9	11 307,7	110,4
Навигацын орлого	Privatization receipts	52 770,3	47 685,5	90,4
Төсөвт газрын өөрийн орлого	Others	210,0	141,6	67,4
Өмч хувьчлал	Revenue from immovable assets	13 189,5	8 189,7	62,1
Бусад нэр заагдаагүй орлого	GRANTS AND TRANSFERS	2 517,5	109,2	4,3
ХӨРӨНГИЙН ОРЛОГО	From foreign Governments	2 517,5	109,2	4,3
Хөрөнгө худалдсаны орлого		1 034,0	-	-
ТУСЛАМЖИЙН ОРЛОГО		1 034,0	-	-
Гадаадын тусламжийн орлого		1 034,0	-	-

2.1 УЛСЫН ТӨСВИЙН ОРЛОГО, жил бүрийн эхний улирлын байдлаар
 REVENUE OF CENTRAL GOVERNMENT, as first quarter of selected years

Орлогын төрөл	Types of revenue	сая төг <i>mln. tog.</i>		
		2012 I-III	2013 I-III	2013 I-III 2012 I-III %
НИЙТ ОРЛОГО, ТУСЛАМЖИЙН ДҮН	TOTAL REVENUE AND GRANTS	720 986,9	787 667,6	109,2
ТОГТВОРЖУУЛАЛТЫН САН	STABILIZATION FUND	8 074,3	14 714,9	182,2
НИЙТ ТЭНЦВЭРЖҮҮЛСЭН ОРЛОГО БА ТУСЛАМЖИЙН ДҮН	TOTAL EQUILIBRATED REVENUE AND GRANTS	712 912,6	772 952,8	108,4
УРСГАЛ ОРЛОГО	CURRENT REVENUE	672 136,0	748 518,4	111,4
ТАТВАРЫН ОРЛОГО	TAX REVENUE	580 145,9	640 648,6	110,4
Орлогын албан татвар	Income tax	146 912,5	155 618,3	105,9
Аж ахуйн нэгжийн	Corporate income tax	146 907,7	155 618,3	105,9
Зарим бүтээгдэхүүний үнийн өсөлтийн албан	Price increase tax of some products	4,8	-	-
Дотоодын бараа, үйлчилгээний албан татвар	Taxes on domestic goods & services	337 572,8	380 295,8	112,7
Нэмэгдсэн өртгийн албан татвар	Value added tax	273 035,4	292 558,3	107,2
Дотоодын бараа, үйлчилгээний	on domestic goods & services	106 677,3	144 321,0	135,3
Импортын барааны	on imported goods	193 147,1	162 914,2	84,3
НӨАТ-ын буцаан олголт	VAT	26 789,0	14 676,8	54,8
Онцгой албан татвар	Excise taxes	61 745,9	85 624,5	138,7
Дотоодын архины	on domestic alcoholic	19 991,1	30 481,6	152,5
Дотоодын тамхины	on domestic tobacco	2 277,6	6 532,0	286,8
Автобензин, дизелийн түлшний	on fuel and gasoline	-	8 433,2	-
Импортын архи, тамхины	on imported alcoholic and tobacco	8 465,6	15 280,4	180,5
Импортын пивоны	on imported beer	1 103,0	1 388,5	125,9
Суудлын автомашины	on vehicles	26 293,3	19 092,8	72,6
Дотоодын пивоны	on domestic beer	3 615,3	4 416,0	122,1
Тусгай зориулалтын орлого	Income of special purposes	2 791,5	2 112,9	75,7
Автобензин, дизелийн түлшний татвар	on fuel and gasoline	2 791,5	2 112,9	75,7
Гадаад худалдааны татварын орлого	Taxes on foreign trade	71 787,6	59 921,3	83,5
Импортын барааны гаалийн албан татвар	Customs duties	71 771,7	59 912,5	83,5
Экспортын гаалийн албан татвар	Exports duties	16,0	8,8	55,2
Бусад татвар	Other taxes	23 873,1	44 813,2	187,7
Улсын тэмдэгтийн хураамж	Stamp fees	9 930,2	1 895,0	19,1
Ашигт малтмалын хайгуулын болон ашиглалтын тусгай зөвшөөрлийн төлбөр	Fee for exploration and mining special permit of the mineral resources	6 531,2	8 345,8	127,8
Улсын төсвийн хөрөнгөөр хайгуул хийсэн ордны нөхөн төлбөр	Payment for deposit explored by the state budget	113,2	378,2	334,0
Байгалын нөөц ашигласны төлбөр	Fee on usage of natural resource	4,9	-	-
Агаарын бохирдлын төлбөр	Payment for air pollution	7 293,4	1 089,9	14,9
Бусад татвар, хураамж	Other fees	-	17 528,5	-
ТАТВАРЫН БУС ОРЛОГО	NON-TAX REVENUE	91 990,1	107 869,8	117,3
Хувьцааны ногдол ашиг	Dividends	171,2	15,0	8,8
Хүү, торгуулийн орлого	Interest and Fines	6 421,4	11 897,2	185,3
Түрээсийн орлого	Rent	157,0	-	-
Газрын тосны орлого	Oil petroleum	11 452,2	31 771,4	277,4
Навигацын орлого	Navigation fee	10 244,9	11 307,7	110,4
Төсөвт газрын өөрийн орлого	Revenues from budget entities	51 660,2	46 285,4	89,6
Өмч хувьчлал	Privatization receipts	210,0	-	-
Бусад нэр заагдаагүй орлого	Others	11 673,1	6 593,1	56,5
ТУСЛАМЖИЙН ОРЛОГО	GRANTS AND TRANSFERS	40 776,6	24 434,4	59,9
Гадаадын тусламжийн орлого	From foreign Governments	1 034,0	-	-
Улсын эмнэлэгүүдэд олгох татаас	Subsidies for state hospitals	17 828,7	21 034,4	118,0
Орон нутгийн төсвөөс төвлөрүүлсэн орлого	From Local Gov't to Central Gov't	21 913,9	3 400,0	15,5

3.1 ОРОН НУТГИЙН ТӨСВИЙН ОРЛОГО, жил бүрийн эхний улирлын байдлаар
 REVENUE OF LOCAL GOVERNMENT, as first quarter of selected years

Орлогын төрөл	Types of revenue	сая төг <i>mln. tog.</i>		
		2012 I-III	2013 I-III	2013 I-III 2012 I-III %
НИЙТ ОРЛОГО, ТУСЛАМЖИЙН ДҮН	TOTAL REVENUE AND GRANTS	164 485,8	413 973,4	251,7
УРСГАЛ ОРЛОГО	CURRENT REVENUE	148 185,8	131 062,6	88,4
ТАТВАРЫН ОРЛОГО	TAX REVENUE	131 440,5	118 781,4	90,4
Орлогын албан татвар	Income tax	73 410,0	98 048,0	133,6
Хүн амын	Personal income tax	73 410,0	98 048,0	133,6
Цалин хөлс болон түүнтэй адилтгах орлогын татвар	Taxes on wages and salaries	66 752,8	93 598,3	140,2
Үйл ажиллагааны орлогын	Tax revenue from operating income	-	3 603,2	-
Хөрөнгө борлуулсны орлогын	Tax revenue from sales assets	-	1 683,0	-
Урлагийн тоглолт, спортын тэмцээний шагнал, наадмын бай шагнал	Tax from award of entertainment, sport competition and others	-	48,7	-
Хувь хүний орлогын албан татварын буцаан олголт	Personal income tax refund	1 291,4	6 569,5	508,7
Хувиараа аж ахуй эрхлэгчдийн орлогын татвар	Taxes on self-employment	3 789,3	-	-
Мал бүхий иргэдийн орлогын татвар	Taxes of Herdsmen	5,8	-	-
Орлогыг тодорхойлох боломжгүй иргэдийн татвар	Unidentified business revenues	1 022,3	930,2	91,0
Бусад	Others	3 131,3	4 754,0	151,8
Өмчийн татвар	Property taxes	4 610,2	7 209,2	156,4
Дотоодын бараа, үйлчилгээний албан татвар	Taxes on domestic goods & services	2 111,4	2 021,9	95,8
Тусгай зориулалтын орлого	Income of special purposes	2 111,4	2 021,9	95,8
Автотээврийн болон өөрөө явагч хэрэгслийн татвар	on vehicles	2 111,4	2 021,9	95,8
Бусад татвар	Other taxes	51 309,0	11 502,4	22,4
Улсын тэмдэгтийн хураамж	Stamp fees	6 291,7	4 335,1	68,9
Ашигт малтмалын хайгуулын болон ашиглалтын тусгай зөвшөөрлийн төлбөр	Fee for exploration and mining special permit of the mineral resources	2 690,8	-	-
Ашигт малтмалын нөөц ашигласны төлбөр	Royalty	30 286,8	-	-
Газрын төлбөр	Land payment	9 757,0	355,8	3,6
Байгалын нөөц ашигласны төлбөр	Fee on usage of natural resource	477,5	4 818,7	1 009,1
Агаарын бохирдлын төлбөр	Payment for air pollution	3,1	-	-
Бусад татвар, хураамж	Other fees	1 802,0	1 992,8	110,6
ТАТВАРЫН БУС ОРЛОГО	NON-TAX REVENUE	16 745,2	12 281,1	73,3
Хувьцааны ногдол ашиг	Dividends	10 061,4	3 760,8	37,4
Хүү, торгуулийн орлого	Interest and Fines	3 895,9	5 178,1	132,9
Түрээсийн орлого	Rent	161,4	203,9	126,4
Төсөвт газрын өөрийн орлого	Revenues from budget entities	1 110,1	1 400,1	126,1
Өмч хувьчлал	Privatization receipts	-	141,6	-
Бусад нэр заагдаагүй орлого	Others	1 516,5	1 596,6	105,3
ХӨРӨНГИЙН ОРЛОГО	CAPITAL REVENUE	2 517,5	109,2	4,3
Хөрөнгө худалдсаны орлого	Revenue from immovable assets	2 517,5	109,2	4,3
ТУСЛАМЖИЙН ОРЛОГО	GRANTS AND TRANSFERS	13 782,6	282 801,7	2 051,9
Улсын төсвөөс авсан санхүүгийн дэмжлэг	From Central Gov't to Local Gov't	13 782,6	44 543,0	323,2
Тусгай зориулалтын шилжүүлгийн орлого	Transfer income for a specific activities	-	215 367,1	-
Орон нутгийн хөгжлийн нэгдсэн сангаас шилжүүлсэн орлого	Transfer income from local development fund	-	22 891,5	-

4.1 УЛСЫН НЭГДСЭН ТӨСВИЙН ЗАРЛАГА, жил бүрийн эхний улирлын байдлаар
EXPENDITURE OF GENERAL GOVERNMENT, as first quarter of selected years

		сая төг mln. tog.		
Зарлагын төрөл	Types of expenditure	2012 I-III	2013 I-III	2013 I-III % 2012 I-III
НИЙТ ЗАРЛАГА БА ЦЭВЭР ЗЭЭЛИЙН ДҮН	TOTAL EXPENDITURE AND NET	1 104 823,9	1 019 719,0	92,3
УРСГАЛ ЗАРДАЛ	CURRENT EXPENDITURE	862 457,2	986 901,2	114,4
Бараа, үйлчилгээний зардал	Goods and services	386 535,5	490 733,3	127,0
Цалин, хөлс	Wages and salaries	232 971,0	326 225,6	140,0
Нийгмийн даатгалын шимтгэл	Social security contributions	21 467,7	29 714,3	138,4
Бараа, үйлчилгээний бусад зардал	Purchase of goods and services	153 564,5	164 507,7	107,1
Гэрэл, цахилгааны зардал	Electricity	5 711,1	6 342,8	111,1
Түлш, халаалтын зардал	Heating	34 124,3	34 584,2	101,3
Тээвэр, шатахууны зардал	Fuel and transportation	8 496,0	8 512,0	100,2
Шуудан, холбооны зардал	Communication	1 805,8	1 910,7	105,8
Цэвэр, бохир усны зардал	Water	3 417,6	3 442,2	100,7
Эд хогшил авах зардал	Purchase of stationery, effects	2 523,5	2 829,6	112,1
Нормын хувцас, зөөлөн эдлэл авах зардал	Purchase of uniforms and special clothes	1 855,0	1 846,9	99,6
Хоолны зардал	Food	14 984,4	17 879,7	119,3
Эмийн зардал	Medicine	12 133,5	14 041,4	115,7
Урсгал засвар	Repair	2 042,2	1 978,9	96,9
Байрны түрээс	Rent	2 036,9	2 332,1	114,5
Бараа, үйлчилгээний бусад зардал	Others	64 434,2	68 807,1	106,8
Зээлийн үйлчилгээний төлбөр	Interest payments	20 901,2	20 455,4	97,9
Гадаад зээлийн хүү	External	6 067,3	7 237,5	119,3
Банкны зээл болон бондын хүү	Other domestic	14 833,9	13 217,9	89,1
Татаас ба шилжүүлэг	Subsidies and transfers	455 020,5	475 712,6	104,5
Татаас	Subsidies to public enterprises	18 447,8	58 134,9	315,1
Эрчим хүчний	Energy	6 377,9	7 042,1	110,4
Хотын нийтийн тээврийн	Public transportation	11 260,9	14 896,1	132,3
Бусад шилжүүлэг	Other transfers	84,0	21 874,0	26 031,3
Улаан буудай, махны татаас	Subsidies of wheat and meat	-	12 769,8	-
Хувийн хэвшлийн байгууллагад үйлдвэрлэл нэмэгдүүлэх зорилгоор олгох татаас, тусламж	Subsidies to enterprise for increasing production	725,0	1 552,9	214,2
Төсөв хоорондын урсгал шилжүүлэг	Current intergovernmental transfers	3 139,8	4 707,7	149,9
Бусад урсгал шилжүүлгүүд	Other current transfers	392 689,0	383 681,9	97,7
Нийгмийн даатгалын зарлага	Social security fund	121 429,8	238 771,1	196,6
Халамжийн сангийн зарлага	Social assistance fund	48 167,5	70 291,8	145,9
Нөхөн олговор	Reimbursement	5,0	11,7	232,7
Хэлмэгдэгсдийн нөхөн олговор	Repression reimbursement	21,3	16,6	78,0
Бусад урсгал шилжүүлэг	Other current transfers	223 065,4	74 590,7	33,4
Бусад шилжүүлэг	Other transfers	40 043,3	28 918,9	72,2
ОУБ-ын гишүүний	To international organizations	700,6	269,2	38,4
ХӨРӨНГИЙН ЗАРДАЛ	CAPITAL EXPENDITURE	217 843,5	37 218,8	17,1
Дотоод эх үүсвэрээр	From domestic sources	207 353,4	37 063,4	17,9
Хөрөнгө оруулалт	Domestic investment	194 882,0	35 954,3	18,4
Их засварын зардал	Capital Repairs	7 929,8	36,2	0,5
Геологи хайгуулын зардал	Geological survey	300,0	1 034,9	345,0
Улсын нөөц бүрдүүлэх зардал	Commodity stocks	4 241,6	38,0	0,9
Гадаад эх үүсвэрээр	Foreign financed	10 490,1	155,4	1,5
ЦЭВЭР ЗЭЭЛ	NET LENDING	24 523,2	-4 401,0	-
Гадаад зээлээр санхүүжих төсөл	On-lent foreign project loans	6 974,5	-	-
Эргэж төлөгдөх цэвэр зээл	Other lending minus repayments	17 548,7	-4 401,0	-

4.2 УЛСЫН НЭГДСЭН ТӨСВИЙН АЛДАГДЛЫН САНХҮҮЖИЛТ, ЭХ ҮҮСВЭРЭЭР,
жил бүрийн эхний улирлын байдлаар
SOURCES TO FINANCING GENERAL GOVERNMENT DEFICIT,
as first quarter of selected years

		сая төг mln. tog.		
Эх үүсвэр	Sources	2012 I-III	2013 I-III	2013 I-III % 2012 I-III
АЛДАГДЛЫН САНХҮҮЖИЛТ, ЭХ ҮҮСВЭРЭЭР	FINANCING SOURCES FOR BUDGET DEFICIT	55 786,4	-83 633,4	-
Харилцах болон хадгаламжийн дансны цэвэр өөрчлөлт	Current account and deposit account(net)	-51 527,3	-276 411,5	536,4
Засгийн газрын бонд	Gov't bonds	-55 000,0	208 941,2	-
Засгийн газрын зээл	Gov't credit	162 313,8	-16 163,1	-

5.1 УЛСЫН ТӨСВИЙН ЗАРЛАГА, жил бүрийн эхний улирлын байдлаар
EXPENDITURE OF CENTRAL GOVERNMENT, as first quarter of selected years

		сая төг mln. tog.		
Зарлагын төрөл	Types of expenditure	2012 I-III	2013 I-III	2013 I-III % 2012 I-III
НИЙТ ЗАРЛАГА БА ЦЭВЭР ЗЭЭЛИЙН ДҮН	TOTAL EXPENDITURE AND NET LENDING	825 820,2	827 840,8	100,2
УРСГАЛ ЗАРДАЛ	CURRENT EXPENDITURE	600 430,6	803 755,2	133,9
Бараа, үйлчилгээний зардал	Goods and services	358 942,3	278 756,7	77,7
Цалин, хөлс	Wages and salaries	211 646,3	174 484,8	82,4
Нийгмийн даатгалын шимтгэл	Social security contributions	19 254,4	13 507,4	70,2
Бараа, үйлчилгээний бусад зардал	Purchase of goods and services	128 041,6	90 764,4	70,9
Гэрэл, цахилгааны зардал	Electricity	5 055,1	3 817,7	75,5
Түлш, халаалтын зардал	Heating	31 344,1	11 360,9	36,2
Тээвэр, шатахууны зардал	Fuel and transportation	6 720,8	5 551,0	82,6
Шуудан, холбооны зардал	Communication	1 401,9	1 283,0	91,5
Цэвэр, бохир усны зардал	Water	3 263,8	1 684,2	51,6
Эд хогшил авах зардал	Purchase of stationery, effects	1 919,1	1 580,6	82,4
Нормын хувцас, зөөлөн эдлэл авах зардал	Purchase of uniforms and special clothes	1 808,9	1 441,3	79,7
Хоолны зардал	Food	14 912,7	6 229,7	41,8
Эмийн зардал	Medicine	12 130,1	13 284,9	109,5
Урсгал засвар	Repair	1 654,9	991,4	59,9
Байрны түрээс	Rent	1 867,1	2 243,3	120,1
Бараа, үйлчилгээний бусад зардал	Others	45 963,1	41 296,4	89,8
Зээлийн үйлчилгээний төлбөр	Interest payments	20 901,2	20 455,4	97,9
Гадаад зээлийн хүү	External	6 067,3	7 237,5	119,3
Банкны зээл болон бондын хүү	Other domestic	14 833,9	13 217,9	89,1
Татаас ба шилжүүлэг	Subsidies and transfers	220 587,1	504 543,2	228,7
Татаас	Subsidies to public enterprises	74 952,9	159 130,1	212,3
Эрчим хүчний	Energy	6 010,4	6 832,1	113,7
Хотын нийтийн тээврийн	Public transportation	11 255,8	14 878,0	132,2
Бусад шилжүүлэг	Other transfers	57 686,7	124 650,2	216,1
Улаан буудай, махны татаас	Subsidies of wheat and meat	-	12 769,8	-
Орон нутгийн төсөвт өгөх санхүүгийн дэмжлэг	To local government	13 782,6	44 543,0	323,2
Төсөв хоорондын урсгал шилжүүлэг	Current intergovernmental transfers	1,6	238 258,7	-
Бусад урсгал шилжүүлгүүд	Other current transfers	91 331,1	38 298,9	41,9
Нийгмийн даатгалын зарлага	Social security fund	2,8	3,8	134,4
Халамжийн сангийн зарлага	Social assistance fund	48 167,5	26 811,2	55,7
Нөхөн олговор	Reimbursement	5,0	-	-
Хэлмэгдэгсдийн нөхөн олговор	Repression reimbursement	21,3	16,6	78,0
Бусад урсгал шилжүүлэг	Other current transfers	43 134,5	11 467,2	26,6
Бусад шилжүүлэг	Other transfers	39 818,4	24 043,4	60,4
Олон улсын байгууллагын гишүүний	To international organizations	700,6	269,2	38,4
ХӨРӨНГИЙН ЗАРДАЛ	CAPITAL EXPENDITURE	200 866,5	28 486,6	14,2
Дотоод эх үүсвэрээр	From domestic sources	190 376,4	28 334,1	14,9
Хөрөнгө оруулалт	Domestic investment	181 283,7	27 225,0	15,0
Их засварын зардал	Capital Repairs	7 929,8	36,2	0,5
Геологи хайгуулын зардал	Geological survey	300,0	1 034,9	345,0
Улсын нөөц бүрдүүлэх зардал	Commodity stocks	862,9	38,0	4,4
Гадаад эх үүсвэрээр	Foreign financed	10 490,1	152,5	1,5
ЦЭВЭР ЗЭЭЛ	NET LENDING	24 523,2	-4 401,0	- 17,9
Гадаад зээлээр санхүүжих төсөл	On-lent foreign project loans	6 974,5	-	-
Эргэж төлөгдөх цэвэр зээл	Other lending minus repayments	17 548,7	-4 401,0	- 25,1

5.2 УЛСЫН ТӨСВИЙН АЛДАГДЛЫН САНХҮҮЖИЛТ, ЭХ ҮҮСВЭРЭЭР, жил бүрийн эхний улирлын байдлаар
SOURCES TO FINANCING CENTRAL GOVERNMENT DEFICIT, as first quarter of selected years

		сая төг mln. tog.		
Эх үүсвэр	Sources	2012 I-III	2013 I-III	2013 I-III % 2012 I-III
АЛДАГДЛЫН САНХҮҮЖИЛТ, ЭХ ҮҮСВЭРЭЭР	FINANCING SOURCES FOR BUDGET DEFICIT	112 907,6	54 888,1	48,6
Харилцах болон хадгаламжийн дансны цэвэр өөрчлөлт	Current account and deposit account(net)	157 593,9	-137 890,0	-
Засгийн газрын бонд	Gov't bonds	-55 000,0	208 941,2	-
Засгийн газрын зээл	Gov't credit	10 313,8	-16 163,1	-

6.1 ОРОН НУТГИЙН ТӨСВИЙН ЗАРЛАГА, жил бүрийн эхний улирлын байдлаар
EXPENDITURE OF LOCAL GOVERNMENT, as first quarter of selected years

		сая төг <i>mln. tog.</i>		
Зарлагын төрөл	Types of expenditure	2012 I-III	2013 I-III	$\frac{2013 \text{ I-III}}{2012 \text{ I-III}}$ %
НИЙТ ЗАРЛАГА	TOTAL EXPENDITURE	86 801,1	309 193,1	356,2
УРСГАЛ ЗАРДАЛ	CURRENT EXPENDITURE	70 062,4	300 489,6	428,9
Бараа, үйлчилгээний зардал	Goods and services	46 212,0	237 954,0	514,9
Цалин, хөлс	Wages and salaries	19 289,8	148 911,4	772,0
Нийгмийн даатгалын шимтгэл	Social security contributions	1 995,5	15 916,7	797,6
Бараа, үйлчилгээний бусад зардал	Purchase of goods and services	24 926,7	73 125,9	293,4
Гэрэл цахилгааны зардал	Electricity	629,1	2 493,7	396,4
Түлш, халаалтын зардал	Heating	2 634,0	23 092,6	876,7
Тээвэр, шатахууны зардал	Fuel and transportation	1 731,2	2 918,3	168,6
Шуудан, холбооны зардал	Communication	370,8	592,8	159,9
Цэвэр, бохир усны зардал	Water	142,0	1 745,1	1 228,6
Эд хогшил авах зардал	Purchase of stationery, effects	564,8	1 221,3	216,2
Нормын хувцас, зөөлөн эдлэл авах зардал	Purchase of uniforms and special clothes	46,1	391,4	849,9
Хоолны зардал	Food	71,7	11 650,0	16 248,1
Эмийн зардал	Medicine	3,5	756,5	21 928,7
Урсгал засвар	Repair	384,1	982,9	255,9
Байрны түрээс	Rent	150,3	88,8	59,1
Бараа, үйлчилгээний бусад зардал	Others	18 199,3	27 192,2	149,4
Татаас ба шилжүүлэг	Subsidies and transfers	23 850,4	62 535,5	262,2
Татаас	Subsidies to public enterprises	456,5	532,6	116,7
Эрчим хүчний	Energy	367,5	210,0	57,1
Хотын нийтийн тээврийн	Public transportation	5,0	18,1	359,7
Бусад шилжүүлэг	Other transfers	84,0	304,5	362,4
Төсөв хоорондын бусад шилжүүлэг	Other intergovernmental transfers	21 913,9	3 400,0	15,5
Бусад урсгал шилжүүлгүүд	Other current transfers	1 255,1	53 727,5	4 280,8
Бусад урсгал шилжүүлэг	Other current transfers	1 255,1	10 235,2	815,5
Бусад шилжүүлэг	Other transfers	224,9	4 875,5	2 167,8
ХӨРӨНГИЙН ЗАРДАЛ	CAPITAL EXPENDITURE	16 738,7	8 703,5	52,0
Дотоод эх үүсвэрээр	From domestic sources	16 738,7	8 700,6	52,0
Хөрөнгө оруулалт	Domestic investment	13 360,1	8 700,6	65,1
Улсын нөөц бүрдүүлэх зардал	Commodity stocks	3 378,7	-	-

6.2 ОРОН НУТГИЙН ТӨСВИЙН АЛДАГДЛЫН САНХҮҮЖИЛТ, ЭХ ҮҮСВЭРЭЭР, жил бүрийн эхний улирлын байдлаар
SOURCES TO FINANCING LOCAL GOVERNMENT DEFICIT, as first quarter of selected years

		сая төг <i>mln. tog.</i>		
Эх үүсвэр	Sources	2012 I-III	2013 I-III	$\frac{2013 \text{ I-III}}{2012 \text{ I-III}}$ %
АЛДАГДЛЫН САНХҮҮЖИЛТ, ЭХ ҮҮСВЭРЭЭР	FINANCING SOURCES FOR BUDGET DEFICIT	-77 684,7	-104 780,3	134,9
Харилцах болон хадгаламжийн дансны цэвэр өөрчлөлт	Current account and deposit account(net)	-77 684,7	-104 780,3	134,9

7.1 ОРОН НУТГИЙН ТӨСВИЙН ОРЛОГО, бүс, аймаг, нийслэлээр, жил бүрийн эхний улирлын байдлаар
REVENUE OF LOCAL GOVERNMENT, by region and aimags and the Capital, as first quarter of selected years

сая төг mln. tog.

Аймаг, нийслэл Aimags and the Capital	Нийт орлого Total revenue		Орлого Revenue		Улсын төсвөөс олгож байгаа санхүүгийн дэмжлэг Grants from Central Gov't	
	2012 I-III	2013 I-III	2012 I-III	2013 I-III	2012 I-III	2013 I-III
БҮГД/TOTAL	164 485,8	413 973,4	150 703,2	131 171,8	13 782,6	282 801,7
	Баруун бүс		Western region			
Дүн/Subtotal	10 464,9	68 786,4	5 903,9	5 803,0	4 561,0	62 983,4
БӨ/BO	1 704,6	15 698,4	754,6	1 021,1	950,0	14 677,3
ГО/GO	2 119,8	12 137,1	2 119,8	1 160,7	-	10 976,3
ЗА/ZA	2 573,0	13 246,5	864,4	1 096,2	1 708,6	12 150,4
УВ/UV	2 707,1	14 005,6	804,7	1 151,4	1 902,4	12 854,2
ХО/КНО	1 360,4	13 698,8	1 360,4	1 373,6	-	12 325,2
	Хангайн бүс		Khangai region			
Дүн/Subtotal	27 252,8	89 602,7	20 228,6	16 859,3	7 024,2	72 743,4
АРИ/AR	2 702,9	14 417,7	1 162,9	1 264,9	1 540,0	13 152,8
БХ/ВКН	2 655,8	13 692,3	888,5	1 089,1	1 767,3	12 603,2
БУ/БУ	1 972,3	10 817,8	1 418,1	4 277,3	554,2	6 540,5
ОР/ОР	14 862,0	14 994,4	14 862,0	7 730,3	-	7 264,1
ӨВ/ОВ	2 458,4	15 488,3	860,7	1 205,3	1 597,7	14 282,9
ХӨ/КНС	2 601,5	20 192,2	1 036,5	1 292,3	1 565,0	18 899,9
	Төвийн бүс		Central region			
Дүн/Subtotal	49 724,4	80 073,2	47 527,0	22 340,8	2 197,4	57 732,4
ГС/ГС	1 204,4	3 462,7	727,1	937,1	477,3	2 525,6
ДА/ДА	2 722,2	12 765,4	2 722,2	3 536,6	-	9 228,8
ДО/ДО	2 744,3	9 334,9	2 744,3	3 111,8	-	6 223,1
ДУ/ДУ	2 156,8	8 505,7	806,8	633,6	1 350,0	7 872,1
ӨМ/ОМ	35 446,5	17 008,4	35 446,5	9 991,0	-	7 017,4
СЭ/СЭ	3 006,7	14 662,4	3 006,7	2 551,9	-	12 110,5
ТӨ/ТО	2 443,5	14 333,7	2 073,4	1 578,8	370,1	12 754,9
	Зүүн бүс		Eastern region			
Дүн/Subtotal	4 958,3	32 861,8	4 958,3	4 232,4	-	28 629,4
ДД/ДД	2 037,2	11 209,5	2 037,2	1 825,2	-	9 384,3
СҮ/СУ	1 255,4	10 065,3	1 255,4	1 351,0	-	8 714,2
ХЭ/КНЕ	1 665,7	11 587,1	1 665,7	1 056,2	-	10 530,9
	Улаанбаатар		Ulaanbaatar			
УБ/УБ	72 085,5	142 649,3	72 085,5	81 936,2	-	60 713,1

7.2 ОРОН НУТГИЙН ТӨСВИЙН ЗАРЛАГА, бүс, аймаг, нийслэлээр, жил бүрийн эхний улирлын байдлаар
EXPENDITURE OF LOCAL GOVERNMENT, by region and aimags and the Capital, as first quarter of selected years

сая төг mln. tog.

Аймаг, нийслэл Aimags and the Capital	Нийт зарлага Total expenditure		Орон нутгийн төсвийн зарлага Local government expenditure		Орон нутгийн төсвөөс улсын төсөвт төвлөрүүлэх орлого Grants to Central Gov't	
	2012 I-III	2013 I-III	2012 I-III	2013 I-III	2012 I-III	2013 I-III
БҮГД/TOTAL	86 801,1	309 193,1	64 887,3	305 793,1	21 913,9	3 400,0
	Баруун бүс		Western region			
Дүн/Subtotal	9 034,1	54 358,4	9 034,1	54 358,4	-	-
БӨ/BO	1 340,1	12 228,0	1 340,1	12 228,0	-	-
ГО/GO	1 545,4	8 881,9	1 545,4	8 881,9	-	-
ЗА/ЗА	2 635,8	11 274,1	2 635,8	11 274,1	-	-
УВ/UV	2 041,5	10 859,7	2 041,5	10 859,7	-	-
ХО/КНО	1 471,3	11 114,7	1 471,3	11 114,7	-	-
	Хангайн бүс		Khangai region			
Дүн/Subtotal	25 939,2	71 363,5	11 230,4	69 863,5	14 708,8	1 500,0
АРИ/AR	1 826,1	11 007,3	1 826,1	11 007,3	-	-
БХ/ВКН	2 215,7	13 045,7	2 215,7	13 045,7	-	-
БУ/БУ	1 503,0	7 860,5	1 503,0	7 860,5	-	-
ОР/ОР	15 962,2	11 084,9	1 253,4	9 584,9	14 708,8	1 500,0
ӨВ/ОВ	2 255,8	13 118,1	2 255,8	13 118,1	-	-
ХӨ/КНС	2 176,4	15 247,0	2 176,4	15 247,0	-	-
	Төвийн бүс		Central region			
Дүн/Subtotal	22 223,5	63 145,7	15 018,4	62 745,7	7 205,1	400,0
ГС/ГС	825,4	2 223,8	825,4	2 223,8	-	-
ДА/ДА	2 435,8	9 890,3	1 318,9	9 890,3	1 116,9	-
ДО/ДО	1 776,1	7 865,3	1 776,1	7 865,3	-	-
ДУ/ДУ	1 146,8	6 164,3	1 146,8	6 164,3	-	-
ӨМ/ОМ	10 084,7	11 245,0	4 496,6	10 845,0	5 588,1	400,0
СЭ/СЭ	3 260,4	12 140,1	2 760,4	12 140,1	500,0	-
ТӨ/ТО	2 694,4	13 616,9	2 694,4	13 616,9	-	-
	Зүүн бүс		Eastern region			
Дүн/Subtotal	4 297,3	27 555,0	4 297,3	27 555,0	-	-
ДД/ДД	1 381,1	9 403,4	1 381,1	9 403,4	-	-
СҮ/СУ	1 281,7	8 414,3	1 281,7	8 414,3	-	-
ХЭ/КНЕ	1 634,5	9 737,2	1 634,5	9 737,2	-	-
	Улаанбаатар		Ulaanbaatar			
УБ/УБ	25 307,0	92 770,6	25 307,0	91 270,6	-	1 500,0

Монгол Улсын Үндэсний Статистикийн Хороонд хэвлэв.
Printed by the National Statistical Office of Mongolia.

Хаяг : Address :

14200 Улаанбаатар, Монгол Улс	<i>14200 Ulaanbaatar, Mongolia</i>
Засгийн Газрын III байр, Өрөө-114	<i>Government Building III, Room-114</i>
http://www.nso.mn	<i>Internet: http://www.nso.mn</i>
E-mail: information@nso.mn	<i>E-mail: information@nso.mn</i>
nso@magicnet.mn	<i>nso@magicnet.mn</i>
Факс: (976-11)-329271	<i>Fax: (976-11)-329271</i>
Утас: 1212, 322424, 326414	<i>Phone: 1212, 322424, 326414</i>

