

МОНГОЛ УЛСЫН ҮНДЭСНИЙ СТАТИСТИКИЙН ХОРОО
NATIONAL STATISTICAL OFFICE OF MONGOLIA

СТАТИСТИКИЙН БЮЛЛЕТЕНЬ
MONTHLY BULLETIN OF STATISTICS

6 сар
2013
June

Улаанбаатар хот
Ulaanbaatar

ГАРЧИГ
CONTENTS

Ерөнхий тэмдэглэл <i>General notes</i>	3
Аргачлалын тайлбар <i>Methodological notes</i>	4
Товч танилцуулга <i>Introduction</i>	19
Үндсэн үзүүлэлтүүд <i>Main indicators</i>	25
I. Хүн ам <i>Population</i>	26
II. Хөдөлмөр <i>Labour</i>	27
III. Нийгмийн даатгал, халамж <i>Social insurance and welfare</i>	32
IV. Эрүүл мэнд <i>Health</i>	34
V. Гэмт хэрэг <i>Crime</i>	37
VI. Дотоодын нийт бүтээгдэхүүн <i>Gross domestic product</i>	41
VII. Үнэ <i>Prices</i>	48
VIII. Мөнгө, зээл, үнэт цаасны зах зээл <i>Money, loan, stock market</i>	72
IX. Улсын төсөв <i>State budget</i>	78
X. Гадаад худалдаа <i>External trade</i>	83
XI. Бизнес регистрийн сан <i>Business register</i>	94
XII. Хөдөө аж ахуй <i>Agriculture</i>	97
XIII. Аж үйлдвэр <i>Industry</i>	101
XIV. Барилга <i>Construction</i>	107
XV. Тээвэр, холбоо <i>Transport and communication</i>	109
XVI. Аялал, жуулчлал <i>Tourism</i>	111
XVII. Цаг уур, агаарын бохирдолт <i>Meteorology and air pollution</i>	113
Хавсралт <i>Appendix</i>	115

Ерөнхий тэмдэглэл**General notes****I. Товчилсон тэмдэглэгээ:**

АР	Архангай
БӨ	Баян-Өлгий
БХ	Баянхонгор
БУ	Булган
ГО	Говь-Алтай
ДО	Дорноговь
ДД	Дорнод
ДУ	Дундговь
ЗА	Завхан
ӨВ	Өвөрхангай
ӨМ	Өмнөговь
СҮ	Сүхбаатар
СЭ	Сэлэнгэ
ТӨ	Төв
УВ	Увс
ХО	Ховд
ХӨ	Хөвсгөл
ХЭ	Хэнтий
ДА	Дархан-Уул
УБ	Улаанбаатар
ОР	Орхон
ГС	Говьсүмбэр

I. Abbreviations:

AR	Arkhangai
BO	Bayan-Olgii
BKH	Bayankhongor
BU	Bulgan
GO	Govi-Altai
DO	Dornogovi
DD	Dornod
DU	Dundgovi
ZA	Zavkhan
OV	Ovorkhangai
OM	Omnogovi
SU	Sukhbaatar
SE	Selenge
TO	Tov
UV	Uvs
KHO	Khovd
KHS	Khovsgol
KHE	Khentii
DA	Darkhan-Uul
UB	Ulaanbaatar
OR	Orkhon
GS	Govisumber

II. Саруудыг ром тоогоор тэмдэглэв (I, II, III, IV, V... г.м)

Тухайн сарыг оруулсан жилийн эхнээс өсөн нэмэгдэх дүнг харуулахдаа I-IV, I-XI зэргээр илэрхийлэв.

II. The months are entered in Roman numerals (I, II, III, IV, V, etc).

A cumulative total from the beginning of the year, including the month concerned, is expressed in I-IV and I-XI, etc.

III. Дараах тэмдэглэлийг ашиглав:

- ... мэдээлэл байхгүй
- 0.0** маш бага тоо
- гүйцэтгэл байхгүй.

III. Symbols :

- ... data are not available
- 0.0** the amount is nil or negligible
- no execution.

┌ "Үүнээс" гэдгийг харуулах бөгөөд зарим тохиолдолд тухайн үзүүлэлтийн бүрэлдэхүүн хэсгүүдийн нийлбэр нэгдсэн дүнтэй тэнцэхгүй байж болно.

┌ Shows the term "of which" and in some cases it indicates not all elements of sum are given.

IV. Орон дэвшүүлэлтээс хамаарч үзүүлэлтийн нийлбэр нь дүнтэйгээ, бүтцийг хувиар илэрхийлэхэд 100 хувиас бага зэрэг зөрүүтэй байж болно.

IV. Due to the rounding figures (composition) may not add up to the total and 100 percentage.

Аргачлалын тайлбар**Methodological notes****Хөдөлмөр****Labour**

Эдийн засгийн идэвхтэй хүн ам (ажиллах хүч)-д тухайн цаг хугацаанд бүтээгдэхүүн үйлдвэрлэх, үйлчилгээ үзүүлэхэд ажиллах хүчээ нийлүүлж байгаа ажиллагч, нийлүүлэхэд бэлэн байгаа ажилгүй иргэдийг хамруулна.

Ажиллагч гэж цалин хөлс, орлого олох зорилгоор эдийн засгийн үйл ажиллагаанд оролцож, хөдөлмөр эрхлэлтийн аль нэг хэв шинж (статус)-д хамрагдаж буй иргэнийг ойлгоно. Цалин хөлс, орлого олох зорилгоор эдийн засгийн үйл ажиллагаанд сүүлийн долоо хоногт нэгээс дээш цагаар оролцсон иргэнийг ажиллагчдад хамруулна.

Бүртгэлтэй ажилгүй иргэдэд Монгол Улсын хуулиар зөвшөөрөгдсөн хөдөлмөрлөх насны, хөдөлмөр эрхлэх чадвартай, цалин хөлстэй ажил болон хувиараа хөдөлмөр эрхэлдэггүй, тухайн үед ажиллахад бэлэн, цалин хөлстэй ажил идэвхтэй хайж байгаа хөдөлмөр, халамжийн үйлчилгээний хэлтэс, хөдөлмөрийн төв бирж, хөдөлмөрийн хувийн биржид бүртгүүлсэн ажилгүй иргэдийг хамруулна.

Аж үйлдвэрийн салбарын хөдөлмөрийн бүтээмжийг 2005 оны зэрэгцүүлэх үнээр тооцохдоо зэрэгцүүлэх үнээрх нийт үйлдвэрлэлийн хэмжээг ажиллагчдын дундаж тоонд хуваана.

Тайлант хугацаанд олгосон цалин, түүнтэй адилтгах орлогын нийт хэмжээг ажиллагчдын дундаж тоонд хувааж, аж ахуйн нэгж, байгууллагын ажиллагчдын сарын дундаж цалинг тооцно. Цалин, түүнтэй адилтгах орлогод үндсэн цалин, нэмэгдэл хөлс, шагнал урамшуулал, цалинтай адилтгах бусад орлогыг оруулна.

Ажлын шинэ байр гэж эдийн засгийн үйл ажиллагааны хүрээнд үйлдвэрлэл, үйлчилгээг бий болгох болон өргөтгөх замаар албан ба албан бус салбарт шинээр бий болсон ажил, үүрэг, албан тушаалыг хэлнэ.

Economically active population (Labour force) comprises all persons of either sex who furnish the supply of labour for the production of economic goods and services as defined by the United Nations System of National Accounts during a specified time-reference period.

Employed means all citizens engaged in economic activity for pay (wages or salary) and having an employment status of some sort. One can be regarded as employed if engaged in economic activity for pay above an hour for the last week.

Unemployed is a citizen of labour age allowed by Mongolian laws and with full work abilities who is unemployed for a while and ready to work and actively looking for a job by registering with the Labour and Social Welfare Division, the Central Labour Exchange or private employment offices during the reference period.

The labour productivity for the industrial sector at 2005 constant prices is measured by dividing the total production at constant prices by the annual average of employees.

Average monthly wage of an employee in an establishment or enterprise is derived by dividing the total wage paid to the employee and other equivalent income he/she earned in the survey period by the average number of employees in the establishment or enterprise concerned. The wage and other equivalent income include basic wage/salary, bonuses and allowances, and other equivalent income.

New workplace (job) means new job duties and position, created in the formal and informal sectors of economic activity by means of increasing existing production and service capacities.

Нийгмийн даатгал, халамж**Social insurance and social welfare**

Нийгмийн даатгал нь иргэн болон төр, аж ахуйн нэгж, байгууллагаас зохих журмын дагуу шимтгэл төлж, нийгмийн даатгалын сан бүрдүүлэх, даатгуулагч өндөр наслах, хөдөлмөрийн чадвараа алдах, өвчлөх, ажилгүй болоход өөрт нь, тэрчлэн даатгуулагч нас барахад түүний асрамжид байсан хүмүүст хууль тогтоомжид заасан тэтгэвэр, тэтгэмж, төлбөр өгөх агуулга бүхий нийгэм, эдийн засгийн арга хэмжээ юм. Тэтгэврийн, тэтгэмжийн, эрүүл мэндийн, үйлдвэрлэлийн осол, мэргэжлээс шалтгаалсан өвчний, ажилгүйдлийн даатгал гэсэн төрлөөс нийгмийн даатгал бүрдэнэ.

Нийгмийн даатгалын сан нь ажил олгогч, даатгуулагчийн хөдөлмөрийн хөлс, түүнтэй адилтгах орлогоос тэтгэвэр, тэтгэмж, төлбөр, үйлчилгээнд зарцуулах болон нийгмийн даатгалын үйл ажиллагааны зардлыг нөхөх зорилгоор төлсөн шимтгэлийн орлого, бусад эх үүсвэрээс бүрдэнэ.

Нийгмийн даатгалын тухай хууль болон гэрээний үндсэн дээр нийгмийн даатгалын санд нийгмийн даатгалын шимтгэл төлж даатгуулсан, нийгмийн даатгалын сангаас тэтгэвэр, тэтгэмж, төлбөр авах эрх бүхий этгээдийг даатгуулагчаар тооцно.

Тэтгэвэр нь даатгуулагчийг өндөр наслахад насан туршид нь, хөгжлийн бэрхшээлтэй болоход хөдөлмөрийн чадвар нь сэргээгдэх хүртэл, эсхүл өндөр насны тэтгэвэр авах насанд хүртэл, нас барахад нь түүний гэр бүлийн хөдөлмөрийн чадваргүй гишүүд /хүүхэд 16 нас, сургуульд суралцаж байгаа бол 19 нас хүртэл /-ийн нийгмийн баталгааг хангах зорилгоор нийгмийн даатгалын сангаас олгох мөнгөн хөрөнгө байна.

Тэтгэмж нь хөдөлмөрийн чадвараа түр алдах, жирэмслэх, амаржих, нас барах тохиолдолд даатгуулагчид нийгмийн даатгалын сангаас нэг удаа олгох мөнгөн хөрөнгө байна.

Social insurance is any government-sponsored socio-economic programme, including the payment of insurance premiums by citizens, government and business entities and establishments in accordance with relevant procedures, the formation of social insurance funds and the payment of pensions, benefits and payments, as specified in laws and legislations, to insured persons in the case of retirement, loss of the ability to work, sickness, or unemployment, and to his or her dependents in the case of death. The social insurance shall consist of the following types of insurance, namely, pension insurance, benefits insurance, health insurance, insurance against employment injury and occupational diseases, and unemployment insurance.

Social Insurance Fund is comprised of contribution revenue collected from salaries of employers and the insured and other equivalent income, and other sources with the purpose of financing payment of pensions, benefits, and services and operational expenses of the social insurance organization.

Insured refers to legal bodies who have been insured through payment of insurance premiums to the Social Insurance Fund under the Law on Social Insurance and contracts and who are eligible to receive pensions, benefits and payments from the fund.

Pensions refer to payments from the Social Insurance Fund with the purpose of providing social security for elderly persons during their pension age, disabled persons until their recovery or up to their pensionable age and deceased insured's survivors (child up to age 16, if he or she studies up to age 19).

Benefits refer to one-off payment of a lump sum made by the Social Insurance Fund to insured persons in a form of a benefit for loss of working ability, maternity and child care benefit and funeral grant.

Нийгмийн халамжийн дэмжлэг туслалцаа шаардлагатай хүнд хуульд заасан тэтгэвэр, нөхцөлт мөнгөн тэтгэмж олгох, олон нийтийн оролцоонд түшиглэсэн халамжийн болон төрөлжсөн асрамжийн үйлчилгээ үзүүлэх үйл ажиллагааг нийгмийн халамж гэнэ.

Эрүүл мэнд

Жирэмслэлтийн хугацаанаас хамаарахгүйгээр ердийн төрөлтөөр эсвэл мэс ажилбараар ургийг умайнаас гарган авсны дараа нярай амьсгалж байсан, эсвэл амьдын бусад ямар нэгэн шинж тэмдэг, өөрөөр хэлбэл, зүрхний цохилт, хүйний судасны лугшилт, булчингийн тодорхой хөдөлгөөн илэрч байвал хүй эсвэл эхэсийг салгасан эсэхийг харгалзахгүйгээр амьд төрөлтөд тооцно.

Амьд төрсөн 1000 хүүхдэд ногдох нялхсын эндэгдлийг тодорхойлохдоо тухайн хугацаанд 1 хүртэлх насандаа эндсэн хүүхдийн тоог амьд төрсөн хүүхдийн тоонд харьцуулна.

Амьд төрсөн 1000 хүүхдэд ногдох хүүхдийн эндэгдлийг тооцохдоо тухайн хугацаанд 1-5 хүртэлх насандаа эндсэн хүүхдийн тоог амьд төрсөн хүүхдийн тоонд хуваана.

Эндсэн эхийн тоонд жирэмсний хугацаанд болон төрөх үедээ эсвэл төрснөөс хойш 42 хоногийн дотор жирэмслэлтийн байрлал, үргэлжилсэн хугацаанаас үл хамааран жирэмслэлт, төрөлт болон түүнийг удирдахтай холбоо бүхий шалтгаанаар эндсэн эхийг хамааруулна.

Халдварт өвчний өвчлөлийн 10000 хүнд ногдох түвшинг тооцохдоо тайлант хугацаанд амбулаторийн үзлэгээр шинээр бүртгэгдсэн нийт халдварт өвчний тохиолдлын тоог тухайн хугацааны хүн амын тоонд харьцуулна.

Гэмт хэрэг

Эрүүгийн хариуцлага хүлээлгэхээр Монгол Улсын Эрүүгийн хуульд заасан, нийгэмд аюултай, гэм буруутай үйлдэл, эс үйлдэхүйг гэмт хэрэг гэнэ.

Гэмт хэргийн нийгмийн шинж чанар, аюулын хэр хэмжээ, оногдуулж болох

The social welfare is a measure to provide pensions, conditioned cash benefits and community based welfare and specialized care or nursing prescribed in the legislation to the person who needs social welfare support.

Health

Live birth refers to the complete expulsion or extraction from its mother of a product of conception, irrespective of the duration of the pregnancy, which, after such separation, breathes or shows any other evidence of life – e.g. beating of the heart, pulsation of umbilical cord or definite movement of voluntary muscles.

The infant mortality rate is the number of death under one year per 1000 live births and estimated as a ratio of the number of deaths of infants under 1 year old to the number of live births during a particular period of time.

The under 1-5 mortality rate (under 1-5 age years per 1000 live births) is estimated as a ratio of the number of deaths of under 1-5 years to the number of live births during a particular period time.

Maternal death is defined as the death of a woman while pregnant or within 42 days of termination of pregnancy, irrespective of the duration and site of the pregnancy, from any cause related to or aggravated by the pregnancy or its management but not from accidental or incidental causes.

Communicable disease morbidity rate is per 10000 estimated by the ratio of the number of cases of a particular disease occurring in a single year to a specified population unit.

Crime

Culpable acts and omissions subject to the criminal liability specified in the Criminal Code which are socially dangerous shall be recognized crimes.

Crimes shall be classified according to the nature and degree of their social danger

ялын хүнд, хөнгөнийг харгалзан гэмт хэргийг хөнгөн, хүндэвтэр, хүнд, онц хүнд гэж ангилна.

Гэмт хэргийн тоог Монгол Улсын Эрүүгийн хуульд заасны дагуу гэмт хэргийн төрлөөр нэгтгэн гаргаж байна.

Тухайлбал:

- Хүний амь бие, эрүүл мэндийн эсрэг гэмт хэрэг;
- Хүүхэд, гэр бүл, нийгмийн ёс суртахууны эсрэг гэмт хэрэг;
- Өмчлөх эрхийн эсрэг гэмт хэрэг;
- Үндэсний аюулгүй байдлын эсрэг гэмт хэрэг;
- Нийгмийн аюулгүй байдлын эсрэг гэмт хэрэг;
- Хүн амын эрүүл мэндийн эсрэг гэмт хэрэг;
- Тээврийн хэрэгслийн хөдөлгөөний аюулгүй байдал, ашиглалтын журмын эсрэг гэмт хэрэг;
- Шүүн таслах ажиллагааны эсрэг гэмт хэрэг;
- Байгаль хамгаалах журмын эсрэг гэмт хэрэг;
- Бусад гэмт хэрэг.

18 ба түүнээс дээш насны 10000 хүнд ногдох бүртгэгдсэн гэмт хэргийн тоог тодорхойлохдоо нийт бүртгэгдсэн гэмт хэргийн тоог 18 ба түүнээс дээш насны хүн амын дундаж тоонд харьцуулна.

Дор дурьдсан этгээдэд хэрэг бүртгэгч, мөрдөн байцаагч эрүүгийн хэрэг үүсгэж, сэжигтнээр тооцож, үндэслэл бүхий тогтоол гаргасан бол сэжигтнээр тооцно. Үүнд:

- Уг этгээдийг гэмт хэрэг үйлдэж байх үед буюу үйлдсэн дор нь барьсан;
- Гэмт хэрэг үйлдсэн этгээдийг хохирогч буюу харсан хүн шууд заасан;
- Уг этгээдийн бие, хувцас, эд зүйл, орон байранд гэмт хэргийн ул мөр тодорхой илэрч олдсон;
- Уг этгээд хэргээ илчлэн ирсэн;
- Гэмт хэрэгт сэрдэгдэх үндэслэл бүхий бусад баримт байгаа бол.

Хэрэг бүртгэгч, мөрдөн байцаагч тогтоол үйлдэж, ял сонсгосон этгээдийг яллагдагчаар тооцно .

and gravity of the punishment to be imposed. They are as follows: minor, less serious, serious and grave.

Crime statistics are compiled by the types of crime as specified in the Criminal Code.

They are compiled by:

- *Crimes against human life and health;*
- *Crimes against children, family and public morals;*
- *Crimes against the right of ownership;*
- *Crimes against national security;*
- *Crimes against social security;*
- *Crimes against public health;*
- *Crimes against the rules of safety traffic and use of motor vehicles;*
- *Crimes against the administration of justice;*
- *Crimes against the environmental protection rules; and*
- *Other crimes.*

The number of committed offences per 10000 population aged 18 and over is a quotient of the number of crimes and number of people aged 18 and over at the beginning of the year.

The following person shall be recognized as a suspect if an inquirer and investigator institute a criminal case and issue a reasonable order to charge him or her to criminal liability. Particularly,

- *If arrested on the spot while he/she was committing or had just committed a crime;*
- *If pointed directly by a victim and witness;*
- *If found his/her clothes and items and footprints in places where a crime concerned was committed;*
- *If he or she surrendered himself or herself; and*
- *If there were other solid evidence by which he or she could be suspected.*

Based on these cases, an inquirer and investigator shall charge and sentence him or her to criminal liability.

Дотоодын нийт бүтээгдэхүүн

Дотоодын нийт бүтээгдэхүүн (ДНБ) нь тухайн нутаг дэвсгэрийн хүрээнд тодорхой хугацаанд дотоод, гадаадын аж ахуйн нэгж, байгууллага, иргэдийн шинээр бүтээсэн нийт нэмэгдсэн өртгийн хэмжээ юм.

ДНБ-ийг үйлдвэрлэлийн, эцсийн ашиглалтын, орлогын гэсэн 3 аргаар тооцно.

Нийт үйлдвэрлэлээс завсрын хэрэглээг хасаж, нэмэгдсэн өртгийн нийлбэр дүнгээр тооцохыг үйлдвэрлэлийн; эцсийн хэрэглээ, хуримтлал, цэвэр экспортын нийлбэрээр тодорхойлохыг эцсийн ашиглалтын; хөдөлмөрийн хөлс, үндсэн хөрөнгийн хэрэглээ буюу үндсэн хөрөнгийн элэгдэл, үйлдвэрлэл болон импортын цэвэр татвар, үйл ажиллагааны цэвэр ашиг, холимог орлого зэрэг орлогын элементийн нийлбэрээр тооцохыг орлогын арга гэж нэрлэнэ.

ДНБ-ий улирлын тооцоонд тухайн салбарын жилийн үйл ажиллагааны улирлын өөрчлөлтийг харуулж чадах богино хугацааны шалгуур үзүүлэлтийг ашиглан, тэдгээрийн өсөлт, бууралтын хандлагаар салбарын нэмэгдсэн өртгийг тооцно.

Үйлдвэрлэлийн аргаар буюу салбараар нэмэгдсэн өртгийн хэмжээг тооцохдоо салбарын үндсэн үзүүлэлтийн улирлын гүйцэтгэлийг өмнөх оны улирлын нэмэгдсэн өртөг болон салбарын үндсэн үзүүлэлтийн харьцаагаар үржүүлж тооцно. Дараах томъёог ашиглана.

$$X_{q,\beta+1} = I_{q,\beta+1} * \left(\frac{X_{4,\beta}}{I_{4,\beta}} \right)$$

X – нэмэгдэл өртгийн хэмжээ
I – салбарын үндсэн үзүүлэлтийн хэмжээ
q - улирал
β+1 – тайлант он
β – тайлант оны өмнөх жил

Үнэ

Хэрэглээний үнийн индекс (ХҮИ) нь хэрэглэгчдийн худалдаж авсан бараа, үйлчилгээний нэр төрөл, чанар

Gross Domestic Product

Gross Domestic Product (GDP) is total value of all final goods and services produced within a country in a given year.

The GDP shall be estimated by 3 approaches, namely production, expenditure and income approaches.

GDP estimates by the production approach is the difference of output and intermediate consumption; expenditure approach is the value of final consumption expenditure, gross capital formation and net exports of goods and services; income approach is sum of compensation of employees, consumption of fixed capital, net taxes on production and imports and net operating surplus or mixed income.

Short-term indicators that can capture seasonal adjustments of annual operations of a given industry are mainly used for quarterly GDP estimation. Value added for the industry is estimated using upward and downward trends of the indicators.

To estimate value added by production approach or industries, indicators for industries in the current quarter is multiplied by the value added ratio of the previous year. The following formula is employed for the estimation:

$$X_{q,\beta+1} = I_{q,\beta+1} * \left(\frac{X_{4,\beta}}{I_{4,\beta}} \right)$$

X – value added
I – indicator for an industry
q - quarter
β+1 – the current year
β – the last year for which an annual benchmark is available

Prices

The CPI is a measure of the average change in prices over time fixed in terms of quantity and quality of goods and services

өөрчлөлтгүй тогтвортой байхад үнэ дунджаар хэрхэн өөрчлөгдөж буйг хэмжих үзүүлэлт бөгөөд нийт өрхөөр тооцсон үнийн өөрчлөлтийг харуулна.

ХҮИ-ийн тооцоонд хэрэглээний сагс, хэрэглээний жин гэсэн хоёр үзүүлэлтийг ашиглана.

Хэрэглээний сагс нь дундаж зарлагатай өрхийн хэрэглээг төлөөлөх чадвартай, хэрэглээний үнийн индекс тооцох зорилгоор бүрдүүлсэн хүн амын өргөн хэрэглээний бараа, үйлчилгээний нэр төрлийн жагсаалт юм. Сагсанд сонгогдсон бараа, үйлчилгээний үнийн өөрчлөлтийг тооцоход бараа, үйлчилгээний тоо хэмжээ, төрөл, чанар зэргийг тогтмолоор авч үздэг.

Хэрэглээний бараа, үйлчилгээний жин гэж өрхийн худалдаж авсан бараа үйлчилгээний нийт зардалд тухайн бараа, үйлчилгээний зардлын эзлэх хувийг ойлгоно.

ХҮИ-ийн тооцоонд тогтмол бүтэцтэй үнийн Ласпейресийн индексийг ашиглаж байна.

Ласпейресийн томъёог бичвэл :

$$I_t^L = \frac{\sum_{i=1}^n \frac{P_t}{P_0} Q_0}{\sum_{i=1}^n Q_0} * 100$$

I_t^L -t тайлант үеийн Ласпейресийн индекс

t-тайлант үе, 0-суурь үе

P_t - 'i' барааны тайлант үеийн үнэ,

P_0 - 'i' барааны суурь үеийн үнэ,

Q_{i0} - суурь үеийн 'i' барааны(үйлчилгээ) худалдан авсан тоо, хэмжээ /жин/,

Σ - нийлбэрийн тэмдэг

Өрхийн нийгэм, эдийн засгийн 2010 оны судалгааны үр дүнгээр хэрэглээний сагсан дахь нэр төрлийг 2011 онд 329 болгон нэмэгдүүлж, (аймгуудад 214 нэр төрөл), хэрэглээний зардлын жинг шинэчилж, 2012 оны 1 дүгээр сараас эхлэн хэрэглээний үнийн улсын индексийг тооцоход ашиглаж байна.

Хөдөө аж ахуйн гол нэрийн зарим

purchased either by all consumers. The CPI reflects the collective experience of inflation for all households in a particular expenditure range and may not correspond to the experience of an individual household.

The main parts in compilation of CPI are selection of consumer basket and consumption weight.

Consumer basket is a specified set of quantities of goods and services representing pattern of average household's consumption and is widely used by most of population. In our country, there are 287 items in consumer basket and they classified into 12 groups using COICOP. To measure of price changes the number, description and quality of goods and services in the consumer basket are taken fixed.

Weights of items are calculated on the basis of average expenditure per household and actual shares of goods and services in all household's purchased goods and services.

The modified Laspeyres index is used for the compilation of the CPI.

Laspeyres index formula is shown below:

$$I_t^L = \frac{\sum_{i=1}^n \frac{P_t}{P_0} Q_0}{\sum_{i=1}^n Q_0} * 100$$

where

I_t^L – Laspeyres index in the current period (t)

P_t - price of item "i" in the current period (t)

P_0 - price of item "i" in the base period (0)

Q_{i0} - weight for item "i" in the base period(0)

Σ - sum of all items

In 2011, the number of items in the consumer basket increased to 329 (for aimags to 214) and the expenditure weights was updated based on result from the 2010 HIES. From January 2012 onwards, the national CPI has been calculated using this basket and weights.

Data on average market prices of major

бүтээгдэхүүний зах зээлийн дундаж үнийн мэдээг сум, дүүрэг, аймаг, нийслэлийн үнэ цуглуулах нэгжүүдээс сар бүр авч, сарын дундаж үнийг арифметик дунджаар тооцож байна.

Барилгын гол нэрийн зарим материалын зах зээлийн үнийг Улаанбаатар хотын 4 захаас цуглуулж, сарын дундаж үнийг арифметик дунджаар тооцож байна.

Орон сууцны үнийн индекс

Орон сууцны үнийн индекс тооцох жингийн мэдээллийн эх үүсвэр нь хүн ам, орон сууцны тооллого болон Улаанбаатар хотын нутаг дэвсгэрт байгаа барилга объектын бүртгэл болно.

Үл хөдлөх хөрөнгийн зуучлагч компаниудаар дамжуулан худалдсан болон барилгын компаниудын борлуулсан орон сууцны үнэ нь мэдээллийн эх үүсвэр болдог.

Орон сууцны үнийн индексийг Улаанбаатар хотын төвийн 6 дүүргийн нутаг дэвсгэрт тухайн хугацаанд худалдсан 1-ээс 4 өрөөтэй, хүн амьдрах зориулалттай баригдсан, дэд бүтцийн хангамжтай нийтийн орон сууцны 1 ам.метр талбайн зах зээлийн дундаж үнийн мэдээллээр тооцож байна.

Мөнгө, зээл, үнэт цаасны зах зээл

Гүйлгээнд гаргасан бэлэн мөнгийг банкнаас гадуурх мөнгө болон банкны касс дахь бэлэн мөнгөний нийлбэрээр тооцно.

Бага мөнгө /M1/-ийг банкнаас гадуурх мөнгө болон төгрөгийн харилцах дансан дахь мөнгөний нийлбэрээр тодорхойлно.

Банкнаас гадуурх мөнгийг тооцохдоо Төв банкнаас гүйлгээнд гаргасан цаасан болон зоосон мөнгөнөөс банкуудын эзэмшиж буй цаасан болон зоосон мөнгийг хасна.

Төгрөгийн харилцах дансан дахь мөнгийг иргэд, аж ахуйн нэгж, байгууллагын төгрөгийн харилцах дансны үлдэгдлийн нийлбэрээр тооцно.

Бараг мөнгийг төгрөгийн болон гадаад валютын хадгаламж, валютын харилцах, цэвэршүүлсэн алтны харилцах, хадгаламжийн сертификатын нийлбэрээр тодорхойлно.

agriculture products is monthly collected from price units at soums, districts, and aimags. Monthly average prices for the products are estimated by the arithmetic mean.

Data on average market prices of major construction materials is collected from 4 markets in Ulaanbaatar and monthly average prices for the materials is estimated by the arithmetic mean.

Housing price index

Results of the Population and Housing Census, and the Survey of Building and Construction on the territory of Ulaanbaatar are the data source for weight calculation of the Housing price index.

Price's information on apartments purchased through the real estate companies and sold by building companies are the source of the price information.

The housing price index is calculated by the average market price of one sq. meter of apartments with from one to four rooms, built for people to live in and connected with the basic infrastructure and sold in a given period in the territory of the central six districts of Ulaanbaatar.

Money, loan, stock market

Currency in circulation includes bank's vault and currency outside banks.

Money M1 consists of currency outside banks and domestic current account.

Currency outside banks is the banknotes and coins of the Central bank for circulation minus banknotes and coins of the commercial banks.

Domestic current account includes individual's domestic current account and enterprise's domestic current account.

Quasi money consists of domestic and foreign currency deposits, foreign current account, refined gold current account and certificate of deposits.

Төгрөг болон валютын хадгаламжийг иргэд, аж ахуйн нэгж, байгууллагын төгрөг, валютын хадгаламжийн үлдэгдлийн нийлбэрээр тооцно.

Валютын харилцахыг иргэд, аж ахуйн нэгж, байгууллагын валютын харилцах дансны үлдэгдлийн нийлбэрээр тооцно.

Мөнгөний нийлүүлэлтэд зөвхөн цэвэршүүлсэн алтны харилцах дансны үлдэгдэл хамрагдах бөгөөд бусад үнэт металлын харилцах дансны үлдэгдлийг хамруулахгүй.

Хадгаламжийн сертификатыг арилжааны банкнаас гаргасан иргэд, аж ахуйн нэгж, байгууллагын эзэмшиж буй хадгаламжийн сертификатаар тооцно.

Мөнгөний нийлүүлэлт /M2/-ийг банкнаас гадуурх мөнгө, төгрөгийн болон валютын харилцах, хадгаламж, цэвэршүүлсэн алтны харилцах, хадгаламжийн сертификатын нийлбэрээр тооцно. Өөрөөр хэлбэл, бага мөнгө болон бараг мөнгөний нийлбэрээр тодорхойлно.

Нөөц мөнгө /M0/-ийг банкны касс байгаа бэлэн мөнгө, банкнаас гадуурх мөнгө болон Монголбанк дахь банкуудын төгрөг, валютын харилцах, валютын хадгаламжийн нийлбэрээр тодорхойлно.

Хэвийн зээл гэж төлөвлөгдсөн хугацаанд байгаа зээл, түүний хүүг ойлгоно.

Хугацаа хэтэрсэн зээлийг зээл, хүүгийн хугацаа 90 хүртэл хоног хэтэрсэн зээлээр тодорхойлогдоно.

Чанаргүй зээлийг хэвийн бус, эргэлзээтэй, муу зээл буюу зээл, хүүгийн хугацаа 91-ээс дээш хоног хэтэрсэн зээлээр тооцож гаргана.

Гадаад валютын албан нөөцөд Монголбанкны эзэмшилд байгаа, захиран зарцуулахад бэлэн, чөлөөтэй хөрвөдөг гадаад валют хамрагдана.

Үнэт цаас гэж Засгийн газар болон бусад эрх бүхий этгээдээс гаргасан өрийн бичиг /бонд/, компаний бүх төрлийн хувьцаа, компаний гаргасан, эсхүл гаргахаар санал болгож буй хувьцааг худалдах, худалдан авах эрхийн бичиг (опцион), хөрөнгө оруулалтын сангийн

Domestic and foreign currency deposits include domestic and foreign currency deposits of individuals and enterprise's domestic and foreign currency deposits.

Foreign current account includes individual's foreign current accounts and enterprise's foreign current accounts.

Refined gold current account to count in Money M2.

Certificate of deposits includes individual's certificate of deposits and enterprise's certificate of deposits of the commercial banks.

Money M2 consists of currency outside banks, domestic and foreign current account, domestic and foreign currency deposits, refined gold current account and certificate of deposits. In other words, Money M2 is a sum of money M1 and Quasi money.

Reserve Money /M0/ consists of currency outside banks, bank's cash, bank's deposits in Mongolbank. Loans are a sum of money given from one party to another for use over a period of time.

The money is paid back according to terms agreed upon by both parties, including the specified interest rates and the timeframe over which the loan will be repaid.

Principal in arrears is a loan and/or interest that are past due by 90 days or more.

Non-performing loans mean doubtful and loss loans that are past due by 91 days or more.

Official net international reserves are the foreign currency deposits and bonds held by the Bank of Mongolia.

Securities means debt instruments /bonds/ issued by the Government and other authorized bodies, all kinds of company shares, options entitling to sell or purchase shares issued or proposed to be issued by a company, shares of an investment fund, and other instrument declared by the Securities

хувьцаа, түүнчлэн Санхүүгийн зохицуулах хорооноос “Үнэт цаасны зах зээлийн тухай” Монгол Улсын хуульд нийцүүлэн үнэт цаас гэж тодорхойлсон баримтыг;

Өрийн бичиг (бонд) гэж тодорхой хугацааны дараа үндсэн төлбөр болон хүүг мөнгөн, эсхүл тодорхой эд хөрөнгө, эд хөрөнгийн эрхийн хэлбэрээр эргүүлэн төлөх үүргийг гэрчилсэн үнэт цаасыг;

Хувьцаа гэж компанид хөрөнгө оруулж, түүнийг үндэслэн хувь нийлүүлэгчдийн хуралд оролцож санал өгөх, ногдол ашиг авах, компанийг татан буулгасны дараа үлдсэн эд хөрөнгийг худалдан борлуулснаас олсон орлогоос хувь хүртэх болон хуулиар тогтоосон бусад эрхийг гэрчилсэн үнэт цаасыг;

Брокерийн үйл ажиллагаа гэж үнэт цаасны зах зээлд бусдын нэрийн өмнөөс үнэт цаасыг зуучлан худалдах, худалдан авах ажиллагааг;

Дилерийн үйл ажиллагаа гэж үнэт цаасны зах зээлд ашиг олох зорилгоор үнэт цаасыг өөрийн хөрөнгөөр худалдан авах, худалдах, арилжих ажиллагааг;

Хэлцэл гэж үнэт цаасыг худалдах захиалгын үнийн саналыг худалдан авах иргэд, аж ахуйн нэгж, байгууллага зөвшөөрснөөр үнэт цаас арилжаалахыг;

Бүртгэлтэй компаний тоо гэж Монголын хөрөнгийн биржид бүртгэлтэй, хувьцааны арилжааг идэвхтэй хийдэг хувьцаат компаний тоог ойлгоно.

Зах зээлийн үнэлгээг Хөрөнгийн биржид бүртгэлтэй хувьцаат компаний нийтэд гаргасан үнэт цаасны тоо, тухайн өдрийн үнэт цаасны арилжааны хаалтын ханшны үржвэрээр тодорхойлно.

ТОП -20 индекс нь үнэт цаасны үнийн ерөнхий өөрчлөлтийг илэрхийлэх бөгөөд Хөрөнгийн биржид бүртгэлтэй хувьцаат компаниудын үнэт цаасны зах зээлийн үнэлгээ, үнэт цаасны өсөлт, бууралтаар үнэт цаасны зах зээлийн ерөнхий чиг хандлагыг тодорхойлно. Индексийг дараахь томъёогоор тооцно.

Commission (hereinafter referred to as “the Commission”) to be a security for the purposes of this Law.

Bond is a security which certifies the obligation to repay after a specific period principal and interest rates in the form of cash, assets and rights for the assets.

Share is a security certifying the investment into a company, which allows to participate in the shareholders meeting and vote, to receive dividends and portion from the proceedings from the sale of assets in case of the company bankruptcy and to certify other rights specified by the law.

Brokerage activities means selling and buying of securities at the securities markets on behalf of others.

Dealers activities means selling, buying and trading of securities using own assets for the purpose of making profit.

Number of executed orders – shares traded upon consent from individuals and business entities which are to buy price offers of orders for sale of shares.

Number of companies with registration – number of stock companies, registered with the Mongolian Stock Exchange, trade shares actively.

Market capitalization – It is defined as multiplication of the number of shares issued by registered companies at the Mongolian Stock Exchange and close price of certain day.

TOP-20 index – This index defines a general trend of stock market such as market value of companies limited with a registration in the Mongolian stock market, activeness of sales of stocks, and increases and decreases in stocks.

$$I = \frac{P}{C} \cdot 100$$

$$I = \frac{P}{C} \cdot 100$$

I- Тухайн өдрийн индекс

I - Index in current day

P - Тухайн өдрийн зах зээлийн үнэлгээ
C - Зах зээлийн суурь үнэлгээ

P - Market capitalization in current day
C - Market capitalization in base day

Монгол Улсын нэгдсэн төсөв

Монгол Улсын нэгдсэн төсөв нь улсын төсөв, орон нутгийн төсөв, хүний хөгжил сангийн төсөв болон нийгмийн даатгалын сангийн төсвөөс бүрдэнэ.

Улсын Их Хурал (УИХ)-аас батлан Засгийн газар бүрдүүлж зарцуулах төсөв нь улсын төсөв, Иргэдийн Төлөөлөгчдийн Хурлаас батлан аймаг, нийслэл, сум, дүүргийн Засаг дарга бүрдүүлж зарцуулах төсөв нь орон нутгийн төсөв байна.

Төсвийн орлого нь тогтворжуулалтын сангийн болон тэнцвэржүүлсэн орлогоос бүрдэнэ. Тэнцвэржүүлсэн орлого нь урсгал орлого, хөрөнгийн орлого, тусламжийн орлогоос бүрдэнэ. Татварын болон татварын бус орлогоос урсгал орлого бүрдэнэ.

Татварын орлогод орлогын албан татвар, нийгмийн даатгалын шимтгэл, хураамж, өмчийн татвар, дотоодын бараа, үйлчилгээний татвар, гадаад худалдааны татварын орлого болон бусад татвар орно. Төрийн өмчийн оролцоотой аж ахуйн нэгжийн төрийн өмчид ногдох хувьцааны ногдол ашиг, хүү, торгуулийн орлого, түрээсийн орлого, төсөвт газрын өөрийн орлого болон татварын бус бусад орлогоос татварын бус орлого бүрдэнэ.

Төсвийн зарлагыг урсгал зардал, хөрөнгийн зардал, цэвэр зээл гэж ангилна. Бараа, үйлчилгээний зардал, зээлийн үйлчилгээний төлбөр, татаас ба урсгал шилжүүлгээс урсгал зардал бүрдэнэ.

УИХ-аас 2010 оны 6 сарын 24-ний өдөр батлагдсан Төсвийн тогтвортой байдлын тухай хуулийн 4.1.5-т нэгдсэн төсвийн тэнцвэржүүлсэн орлого нь гол нэр төрлийн эрдэс баялгийн тэнцвэржүүлсэн орлого, нэгдсэн төсвийн суурь орлогын нийлбэр гэж заасны дагуу нэгдсэн төсвийн тэнцвэржүүлсэн орлого, тэнцлийг тооцож байна. Гол нэр төрлийн эрдэс баялаг гэж жилийн нэгдсэн төсвийн орлогын гурав ба түүнээс дээш хувийг нь бүрдүүлж байгаа тухайн төрлийн эрдэс баялгийг

General government budget

The Mongolian general government budget consists of the central budget, the local budget, the Human Development Fund budget and the Social Security Fund budget.

The central budget is a budget that is approved by the State Great Khural for the collection and expenditure of the Government. The local budget is a budget that is approved by Heads of the Khurals of Citizen Representatives for the collection and expenditure of the governors of aimags, the capital city, soums, and districts.

Budget revenue consists of revenue of the stabilization fund and equilibrated revenue.

The equilibrated revenue consists of current revenue, capital revenue and grants. The current revenue consists of the tax revenue and non-tax revenue.

The tax revenue includes income taxes, social contributions, taxes on property, taxes on domestic goods and services, taxes on foreign trade and other taxes. The non-tax revenue includes dividends from state partially owned enterprises with state shares, interest and fines, revenue from rent, own revenue of budget and other non-tax revenue.

Budget expenditure is classified as the current expenditure, the capital expenditure and the net lending. The current expenditure includes goods and services, interest payment and subsidies and transfers.

The equilibrated income and balance of the General Government Budget are estimated as specified in Article 4.1.5 of the Fiscal Stability Law of Mongolia, endorsed by the Parliament of Mongolia on 24th of June, 2010, that the equilibrated income of the General Government Budget shall consist of a sum of equilibrated income of major minerals and basic income of the General Government Budget. The major minerals refer to particular types of minerals which make up 3 % or more of the general annual

ойлгоно. Гол нэр төрлийн эрдэс баялгийн *budget*.

тэнцвэржүүлсэн орлого гэж жилийн нэгдсэн төсвийн орлогын гурав ба түүнээс дээш хувийг бүрдүүлж байгаа тухайн ямар төрлийн эрдэс баялгаас уг хуулийн 11.1.3-т заасны дагуу тодорхойлсон үнийн түвшинг баримтлан тооцож төсөвт оруулах орлогын дүнг ойлгоно.

Нэгдсэн төсвийн тэнцвэржүүлсэн тэнцлийг нэгдсэн төсвийн тэнцвэржүүлсэн орлого, нэгдсэн төсвийн нийт зарлагын зөрүүгээр тодорхойлно.

Equilibrated income of the major minerals refers to income comprising 3% and more of the general annual budget and the total contribution from particular types of minerals to the national budget, estimated in compliance with price levels determined in Article 11.1.3 of the Fiscal Stability Law.

Equilibrated balance of the General Government Budget is compiled based on the difference between the equilibrated income and the total expenditure of the General Government Budget.

Гадаад худалдаа

Гаалийн ерөнхий газрын статистикт үндэслэн гадаад худалдааны салбарын үндсэн үзүүлэлтийг тооцож байна. Түүнчлэн Дэлхийн худалдааны байгууллагаас зөвлөмж болгосон “Барааг тодорхойлох, кодлох, уялдуулсан систем”-ийн ангиллын дагуу барааны бүлэг, нэр төрлийг тогтоодог.

Барааны экспорт гэж Монгол Улсын гаалийн нутаг дэвсгэрээс эргэн оруулах үүрэггүйгээр барааг гадаадад гаргахыг ойлгоно.

Барааны экспортод эх орны үйлдвэрлэлийн барааг гадаадад гаргах, мөн реэкспортыг оруулна. Эх орны үйлдвэрлэлийн бараанд мөн түүнчлэн улс оронд оруулсан, дахин боловсруулалт хийсэн, үндсэн чанар буюу техникийн шинжийг өөрчилсөн гадаад гаралтай барааг оруулна.

Барааны реэкспортод Монгол Улсын гаалийн нутаг дэвсгэрт урьд нь оруулсан боловч ямар нэг дахин боловсруулалт хийгдээгүй, гаалийн татвар, хураамж болон төлбөргүй, эдийн засгийн хориг хязгаарлалтгүйгээр гадаадад гаргасан барааг оруулна.

Барааны импорт гэж эргүүлж гаргах үүрэггүйгээр Монгол Улсын гаалийн нутаг дэвсгэрт гадаадаас бараа оруулахыг ойлгоно.

Импортод улс орны эдийн засгийн хэрэглээнд зориулж гадаадаас оруулсан бараа, мөн реимпортлох барааг хамруулна. Реимпортын бараанд Монгол Улсын нутаг дэвсгэрээс урьд нь гаргасан хэдий ч

External trade statistics

External trade statistics are based on data produced by the General Customs Office of Mongolia. Commodity groups and product nomenclature are classified according to the “Harmonized Commodity Description and Coding System”, developed by the World Customs Organization.

Exportation of goods means the customs procedure applicable to goods which, being in free circulation, leave the customs territory and are intended to remain permanently outside it. Exportation of goods refers to export of domestic goods to overseas as well as re-exportation.

Domestic goods consist of goods which have been wholly obtained or substantially transformed within the country and which have undergone a substantial transformation there and compensating products obtained under the inward processing procedure when such processing confers domestic origin.

Re-exports are foreign goods exported in the same state as previously imported, from the free circulation area, premises for inward processing or industrial free zones, directly to the rest of the world and into premises for customs warehousing or commercial free zones.

Importation of goods means the customs procedure which provides that imported goods may remain permanently in the customs territory. Importation consists of imports of foreign goods for economic demand and re-imports of goods. Re-imports are goods imported in the same state as previously exported.

эргүүлэн оруулсан барааг оруулна.

Экспорт, импортын нийлбэрээр гадаад худалдааны барааны нийт эргэлтийг тодорхойлно.

Нийт экспортоос импортыг хассан зөрүүгээр тэнцлийг тодорхойлно. Тэнцэл (-) тэмдэгтэй бол алдагдалтай, (+) тэмдэгтэй бол ашигтай гэж үзнэ.

Хөдөө аж ахуй

Төл бойжилтын хувийг тооцохдоо бойжсон төлийн тоог нийт гарсан төлийн тоонд харьцуулж, 100-гаар үржүүлнэ.

Зүй бусаар хорогдсон малын тоонд халдвартай, халдваргүй өвчин, зуд, үер ус, гал түймэр, аянга цахилгаан зэрэг гэнэтийн аюул болон араатан, жигүүртэнд идүүлэх, гол мөрөн, худаг, хавцалд унах зэрэг хариулга, маллагаатай холбоотой бусад шалтгаанаар хорогдсон малыг хамруулна.

Аж үйлдвэр

Аж үйлдвэрийн салбарын нийт үйлдвэрлэл нь аж ахуйн нэгжүүдийн тайлант хугацаанд зах зээлд болон өөрийн эцсийн хэрэглээнд зориулж үйлдвэрлэсэн бүтээгдэхүүнээс бүрдэнэ.

Аж үйлдвэрийн салбарын борлуулсан бүтээгдэхүүн нь аж ахуйн нэгжүүдийн тайлант хугацаанд худалдсан буюу гадагш гүйцэтгэсэн ажил, үйлчилгээний хэмжээ юм.

Аж ахуйн нэгжүүдийг эдийн засгийн үйл ажиллагаагаар ангилахдаа НҮБ-аас гишүүн орнууддаа мөрдөхийг зөвлөмж болгосон эдийн засгийн бүх төрлийн үйл ажиллагааны олон улсын стандарт ангилалд үндэслэсэн үндэсний ангиллыг мөрдөж байна.

Аж үйлдвэрийн салбарын гол нэр төрлийн бүтээгдэхүүнийг сар бүрийн мэдээлэлд хамруулан судалж, үйлдвэрлэлийн биет хэмжээний индексийг тооцно. Уг индексийг тооцохдоо Ласпейресийн биет хэмжээний индексийн томъёог ашиглана.

$$I_Q = \frac{\sum (Q_1 * P_0)}{\sum (Q_0 * P_0)} * 100$$

Q_1 - тайлант хугацаанд үйлдвэрлэсэн бүтээгдэхүүн

Total foreign trade turnover is the sum of exports and imports.

Foreign trade balance is the difference between exports and imports of goods and services. It means if the balance is (-), it has a deficit and if the balance is (+), it has a surplus.

Agriculture

A survival percentage is calculated by the ratio of the number of young surviving animals to the total births and multiplied by 100.

Improper losses of adult animals refer to losses due to natural disasters such as zud, heavy rain, fire, lightning, infectious and non infectious diseases and others (wild animal depredation and accidents).

Industry

Gross output of the industry consists of the products or services produced by business entities for the market and for their own final use in a given period.

Industrial products sold are the amount of products sold and services provided by business entities in a given period.

To classify business entities by economic activities, a national classification, based on the International Standard Industrial Classification (ISIC) recommended by the United Nations to its member countries, is employed.

Data on main industrial products are collected on a monthly basis for calculation of the production volume index. This index is calculated by Laspeyres index.

$$I_Q = \frac{\sum (Q_1 * P_0)}{\sum (Q_0 * P_0)} * 100$$

Q_1 - products at the observation period

Q_0 - суурь үед үйлдвэрлэсэн бүтээгдэхүүн
 P_0 - суурь оны үнэ

Q_0 - products at the base period
 P_0 - price at the base year

Тээвэр

Ачаа эргэлтийг тооцохдоо тээвэрлэсэн ачааг тээсэн зай/км/-аар үржүүлнэ.

Зорчигч эргэлт нь зорчсон зорчигчдын тоо, аялсан зайн үржвэрээр илэрхийлэгдэнэ.

Шилжүүлсэн тн.км гэж тээврээр гүйцэтгэсэн олон төрөл, хэлбэрийн ажил, үйлчилгээг тусгай коэффициентуудыг ашиглан нэг нэгжид буюу тонн километрт шилжүүлсэн үзүүлэлтийг ойлгоно.

Тээврийн орлого нь ачаа, зорчигч тээвэрлэлт, түүнтэй холбогдох үйл ажиллагаанаас орсон орлого юм.

Цаг уур, агаарын бохирдол

Агаарын бохирдол гэж агаар мандалд нэг буюу хэд хэдэн химийн бодис дагнасан буюу хавсарсан байдлаар хүн, амьтан, ургамлын аймгийн амьдрал, ахуйн нөхцөл, үйл ажиллагаанд сөрөг нөлөөлөл үзүүлж, стандартаар тогтоосон хүлцэх хэм хэмжээнээс давсан агаар дахь бохирдуулах бодис тодорхой хугацаагаар байхыг ойлгоно.

Хүлцэх агууламж гэж хүний эрүүл мэндэд сөрөг нөлөө үзүүлэхгүй байх агаар дахь химийн бохирдуулагчийн зөвшөөрөгдөх хэмжээг ойлгоно.

Зөвшөөрөгдөх түвшин гэж хүний эрүүл мэндэд сөрөг нөлөө үзүүлэхгүй байх агаар дахь физикийн бохирдуулагчийн зөвшөөрөгдөх түвшинг ойлгоно.

Аюулт үзэгдэл, осол

Гамшиг гэж аюулт үзэгдэл, техникийн холбогдолтой осол, алан хядах ажиллагаа, дэлбэрэлтийн улмаас олон хүний эрүүл мэнд, амь нас хохирох, мал, амьтан олноор хорогдох, эд хөрөнгө, хүрээлэн байгаа орчинд улс, орон нутгийн дотоод нөөц боломжоос давсан хохирол учрахыг хэлнэ.

Аюулт үзэгдэл гэж хүчтэй цасан болон шороон шуурга, ган, зуд, үер, газар хөдлөлт, цөлжилт болох, гал түймэр, хүн, мал, амьтны болон ургамлын гоц халдварт өвчин гарах, хортон мэрэгчид тархах

Transportation

Freight turnover is estimated by multiplying the total amount of transported cargo with the shipping distance/ km /;

Passenger turnover is measured by multiplying the numbers of the passengers with the travel distance;

Transferred tonne. kilometer refers to indicators converted different kinds of services performed through transportation into a unit or tonne-kilometers using particular coefficients.

Revenue from transportation is the income from the freight and passenger transportation and activities related to it.

Climate and air pollution

Air pollution is the presence of contaminant or pollutant substances in the air that do not disperse properly and that interfere with human health or welfare, or produce other harmful environmental effects and that are found to have content higher than the tolerable level.

Tolerable amount refers to the acceptable amount of chemical pollutants in the air that have not harmful effect on the human health.

Acceptable rate is the acceptable rate of the physical pollutants in the air that have not harmful effect on the human health.

Hazardous phenomena and disasters

Disasters mean loss of many human lives and livestock, immense damage to property and environment that exceeds national and local resources and capacity due to hazardous phenomena, major technological accidents, and terrorist acts or explosion.

Hazardous phenomena mean severe snow, dust storm, drought, dzud, flood, earthquake, desertification, fire, epidemic, epizootic, hazardous vegetative diseases or spreading detrimental rodents.

зэргийг хамруулан ойлгоно.

Техникийн холбогдолтой осол *Major technological accidents*
гэж үйлдвэрлэл, технологийн горим *mean destruction of factories, buildings,*
зөрчигдсөнөөс тоног төхөөрөмж, *communication or roads, accidents of*
барилга, байгууламж, шугам, сүлжээ *transportation facilities or leakage of radioactive*
эвдрэх, тээврийн хэрэгсэл осолдох сүйрэх, *and hazardous chemical substances caused*
цацраг идэвхт болон химийн хорт бодис *by violation of technological procedures.*
алдагдах зэргийг хамруулан ойлгоно.

**Монгол Улсын нийгэм,
эдийн засгийн байдал**

(2013 оны эхний хагас жилийн байдлаар)

**Social and economic situation of
Mongolia**

(As of the first half of 2013)

I. Нийгмийн үзүүлэлт

Улсын хэмжээнд 2013 оны эхний хагас жилд 38729 эх амаржиж, өмнөх оны мөн үеийнхээс 2784 эх буюу 7.7 хувь, амьд төрсөн хүүхдийн тоо 6572 болж, 507 хүүхэд буюу 8.4 хувиар өслөө.

Улсын хэмжээнд 2013 оны эхний хагас жилд нялхсын эндэгдэл 577 болж, өмнөх оны мөн үеийнхээс 13 хүүхэд буюу 2.2 хувиар буурч, 1-5 хүртэлх насандаа 133 хүүхэд эндэж, өмнөх оны мөн үеийнхээс 12 хүүхэд буюу 9.9 хувиар өсөв.

Бүртгэлтэй ажилгүй иргэдийн тоо 2013 оны 6 дугаар сарын эцэст 41.7 мянга болж, өмнөх оны мөн үеийнхээс 5.7 мян. хүн буюу 12.0 хувиар буурчээ.

Нийгмийн даатгалд 2013 оны эхний хагас жилд 641.3 мян.хүн шимтгэл төлөгч, даатгуулагчаар бүртгэгдсэний 423.4 мянга буюу 66.0 хувь нь аж ахуйн нэгж, байгууллагынх, 217.9 мянга буюу 34.0 хувь нь төсөвт байгууллагынх байгаа бөгөөд өмнөх оны мөн үеийнхээс нийт шимтгэл төлөгч, даатгуулагчдын тоо 55.6 мянга буюу 9.5 хувь, үүнээс аж ахуйн нэгж, байгууллагынх 41.3 мянга буюу 10.8 хувь, төсөвт байгууллагынх 14.3 мянга буюу 7.0 хувиар нэмэгджээ.

Нийгмийн халамжийн тэтгэвэрт 2013 оны эхний хагас жилд 63.7 мян.хүн хамрагдсан нь өмнөх оны мөн үеийнхээс 9.8 мян.хүн буюу 18.2 хувь, олгосон тэтгэврийн хэмжээ 12.8 тэрбум төг буюу 50.3 хувиар нэмэгджээ.

Хүний хөгжил сангаас 2013 оны эхний хагас жилд 18 хүртэлх насны 919.8 мянган хүүхдэд 111.2 тэрбум төгрөгийг хүүхдийн мөнгөнд, 113.7 мянган иргэнд 15.2 тэрбум төгрөгийн хувь хишиг, 4.9 мянган ахмад настан, хөгжлийн бэрхшээлтэй иргэдэд 4.6 тэрбум төгрөгийг 1 сая төгрөгийн хишиг хувьд зориулан олгожээ.

Халдварт өвчнөөр өвчлөгчдийн

I. Social indicators

In the first half of 2013, 38729 mothers delivered 6572 children (live births) increased by 2784 mothers or 7.7 percent, and 507 children or 8.4 percent, compared to same period of the previous year.

In the first half of 2013, at national level infant mortality decreased by 13 or 2.2 percent to 577, and child mortality aged 1-5 increased by 12 or 9.9 percent to 133.

The number of unemployed reached 41.7 thousand at the end of June 2013, reflecting an decrease of 5.7 thous.persons or 12.0 percent compared to same period of the previous year.

In the first half of 2013, 641.3 thous. persons were registered as insurer, of which 423.4 thousand or 66.0 percent were those from the establishments, and 217.9 thousand or 34.0 percent from the government budgetary organization. Compared to same period of the previous year, the number of insurers increased by 55.6 thousand or 9.5 percent, of which the increased by 41.3 thousand or 10.8 percent from establishments, and increased by 14.3 thousand or 7.0 percent from government budgetary organization.

In the first half of 2013, social welfare pensions and benefits allocated to 63.7 thous.persons, 9.8 persons or 18.2 percent, total amount of the allocated fund increased by 12.8 bln.tog or 50.3 percent compared to same period of the previous year.

In the first half of 2013, a total of 111.2 bln.tog distributed for 919.8 thousand children ages below 18 by the Human Development Fund for children. A total 113.7 thousand people 15.2 bln.tog cash allowance of the Human Development Fund.

A total 4.6 bln.tog allocated to 4.9 thousand elderly and disabled for purpose of one mln.tog cash allowance of the Human Development Fund.

In the first half of 2013, the number

тоо 2013 оны эхний хагас жилд 21756 болж, өмнөх оны мөн үеийнхээс 2449 хүн буюу 10.1 хувиар буурахад салхин цэцгээр өвчлөгчдийн тоо 1656 хүн буюу 2.0 дахин, тэмбүүгээр өвчлөгчдийн тоо 828 хүн буюу 35.7 хувиар өссөн хэдий ч вирүст хепатитаар өвчлөгчдийн тоо 2366 хүн буюу 59.8 хувь, гахайн хавдраар өвчлөгчдийн тоо 2124 хүн буюу 31.3 хувь, трихомониазаар өвчлөгчдийн тоо 188 хүн буюу 8.7 хувиар буурснаас голлон шалтгаалжээ.

Улсын хэмжээнд 2013 оны эхний хагас жилд 12793 гэмт хэрэг бүртгэгдсэн нь өмнөх оны мөн үеийнхээс 1595 хэрэг буюу 14.2 хувиар өсчээ. Өмнөх оны мөн үеийнхээс нийт гэмт хэргийн тоо нэмэгдэхэд өмчлөх эрхийн эсрэг гэмт хэрэг (1146), хүний амь бие эрүүл мэндийн эсрэг (499) зэрэг гэмт хэрэг өссөн нь голлон нөлөөлөв.

Бүртгэгдсэн гэмт хэргийн улмаас 2013 оны эхний хагас жилд 4456 хүн гэмтэж, 495 хүн нас барсан нь өмнөх оны мөн үеийнхээс гэмтсэн хүний тоо 196 буюу 4.6 хувиар өсч, нас барсан хүний тоо 8 буюу 1.6 хувиар буурсан байна.

II.Макро эдийн засгийн үзүүлэлт

Үйлдвэрлэлийн аргаар тооцсон ДНБ-ий хэмжээ 2012 оны гүйцэтгэлээр, оны үнээр 14012.9 тэрбум төгрөг, 2005 оны зэрэгцүүлэх үнээр 5498.5 тэрбум төгрөгт хүрч, өмнөх оныхоос оны үнээр 2925.2 тэрбум төг буюу 26.4 хувь, зэрэгцүүлэх үнээр 606.6 тэрбум төг буюу 12.4 хувиар өслөө.

Эцсийн ашиглалтын аргаар тооцсон дотоодын нийт бүтээгдэхүүний хэмжээ 2012 оны гүйцэтгэлээр 14588.0 тэрбум төг, 2005 оны зэрэгцүүлэх үнээр 5529.3 тэрбум төгрөгт хүрч, өмнөх оныхоос оны үнээр 3419.8 тэрбум төг буюу 30.6 хувь, зэрэгцүүлэх үнээр 618.8 тэрбум төгрөг буюу 12.6 хувиар өслөө.

Хэрэглээний үнийн улсын индекс (ХҮҮИ) 2013 оны 6 дугаар сард өмнөх сарынхаас 0.3 хувиар буурч, оны эхнээс 4.7 хувь, өмнөх оны мөн үеийнхээс 8.8 хувиар өслөө. Ерөнхий индекс өмнөх

of infectious disease cases was 21756 persons, decrease by 2449 cases or 10.1 percent compared to same period of the previous year. The decrease in the number of infectious disease cases was mainly due to the increases of 1656 persons or 2.0 times in varicella, 828 persons or 35.7 percent in syphilis although there were decreases of 2366 persons or 59.8 percent in viral hepatitis, 2124 persons or 31.3 percent in mumps, 188 persons or 8.7 percent in trichomoniasis.

At national level, 12793 crimes were registered in the first half of 2013, reflecting an increase of 1595 crimes or 14.2 percent compared to same period of the previous year. The increase in the number of crimes was mainly due to the increases in crime against the right of ownership (1146), crime against human life and health (or physical well-being) (499) compared to same period of the previous year.

In the first half of 2013, occurred crimes caused 4456 injuries and 495 deaths. The number of injuries up by 196 persons or 4.6 percent and the number of deaths down by 8 persons or 1.6 percent compared to same period of the previous year.

II. Macroeconomic indicators

In 2012, GDP by production approach reached 14012.9 bln.tog at current prices and 5498.5 bln.tog at 2005 constant prices, representing increases of 2925.2 bln.tog or 26.4 percent at current prices and of 606.6 bln.tog or 12.4 percent at constant prices compared to the previous year.

In 2012, GDP by expenditure approach reached 14588.0 bln.tog at current prices and 5529.3 bln.tog at 2005 constant prices, representing increases of 3419.8 bln.tog or 30.6 percent at current prices and of 618.8 bln.tog or 12.6 percent at constant prices compared to the previous year.

The national consumer price index in June 2013, decreased by 0.3 percent compared to the previous month, increased by 4.7 percent compared to the beginning of the year, and 8.8 percent compared

сарынхаас буурахад хүнсний бараа, ундаа, усны бүлгийн үнэ дүнгээрээ 0.9 хувь, орон сууц, ус, цахилгаан, түлшнийх 0.7 хувь, тээврийнх 0.9 хувиар буурсан нь голлон нөлөөлжээ.

Мөнгөний нийлүүлэлт (M2) 2013 оны 6 дугаар сарын эцэст 8004.0 тэрбум төг болж, өмнөх сарынхаас 96.2 тэрбум төг буюу 1.2 хувь, өмнөх оны мөн үеийнхээс 952.8 тэрбум төг буюу 13.5 хувиар өсчээ.

Гүйлгээнд байгаа бэлэн мөнгө 2013 оны 6 дугаар сарын эцэст 835.8 тэрбум төг болж, өмнөх сарынхаас 4.8 тэрбум төг буюу 0.6 хувиар өсч, өмнөх оны мөн үеийнхээс 55.7 тэрбум төг буюу 6.2 хувиар буурчээ.

Аж ахуйн нэгж, байгууллага, иргэдэд олгосон нийт зээлийн өрийн үлдэгдэл 2013 оны 6 дугаар сарын эцэст 8607.7 тэрбум төг болж, өмнөх сарынхаас 381.3 тэрбум төг буюу 4.6 хувь, өмнөх оны мөн үеийнхээс 2289.5 тэрбум төг буюу 36.2 хувиар өсчээ.

Хугацаа хэтэрсэн зээлийн өрийн үлдэгдэл 2013 оны 6 дугаар сарын эцэст 149.7 тэрбум төг болж, өмнөх сарынхаас 3.3 тэрбум төг буюу 2.3 хувь, өмнөх оны мөн үеийнхээс 97.9 тэрбум төг буюу 2.9 дахин өсчээ.

Банкны системийн хэмжээгээр чанаргүй зээл 2013 оны 6 дугаар сарын эцэст 316.6 тэрбум төг болж, өмнөх сарынхаас 1.4 тэрбум төг буюу 0.4 хувиар буурч, өмнөх оны мөн үеийнхээс 8.8 тэрбум төг буюу 2.8 хувиар өссөн байна.

Үнэт цаасны арилжаагаар 2013 оны эхний 6 сард 12.3 тэрбум төгрөгийн гүйлгээ хийгдэж, 22.0 сая ш үнэт цаас арилжигдсан байна. Өмнөх оны мөн үеийнхээс үнэт цаасны гүйлгээ 48.6 тэрбум төг буюу 79.8 хувь, арилжигдсан үнэт цаасны тоо 86.2 сая ш буюу 79.7 хувиар буурчээ.

Улсын нэгдсэн төсвийн тэнцвэржүүлсэн орлого, тусламжийн нийт хэмжээ 2013 оны эхний хагас жилд 2504.9 тэрбум төг,

to same period of the previous year. The decrease in national index compared to the previous month was mainly due to 0.9 percent decrease in food and non-alcoholic beverages and 0.7 percent in housing, water, electricity and fuels and 0.9 percent in transport.

According to the report of the Bank of Mongolia, money supply (broad money or M2) at the end of June 2013, reached to 8004.0 bln.tog, increased by of 96.2 bln.tog or 1.2 percent compared to the previous month, and increased by 952.8 bln.tog or 13.5 percent compared to same period of the previous year.

At the end of June 2013, currency issued in circulation reached 835.8 bln.tog, increased by 4.8 bln.tog or 0.6 percent compared to the previous month, and decreased by 55.7 bln.tog or 6.2 percent compared to same period of the previous year.

Loans outstanding at the end of June 2013, amounted to 8607.7 bln.tog, up by 381.3 bln.tog or 4.6 percent compared to the previous month, and up by 2289.5 bln.tog or 36.2 percent compared to same period of the previous year.

Principals in arrears at the end of June 2013 reached 149.7 bln.tog, increased by 3.3 bln.tog or 2.3 percent compared to the previous month, increased by 97.9 bln.tog or 2.9 times compared to same period of the previous year.

At the end of June 2013, the non-performing loans over the bank system reached 316.6 bln.tog, showing decrease of 1.4 bln.tog or 0.4 percent compared to the previous month, increased by 8.8 bln.tog or 2.8 percent compared to same period of the previous year.

In Securities trading of the first 6 months of 2013, the 22.0 mln.shares valued at 12.3 bln.tog were traded. The Securities trading was decreased by 48.6 bln.tog or 79.8 percent and shares decreased by 86.2 mln or 79.7 percent compared to same period of the previous year.

In the first of half 2013, total equilibrated revenue and grants of the General Government Budget amounted to

зарлага, эргэж төлөгдөх цэвэр зээлийн нийт хэмжээ 2637.9 тэрбум төг болж, улсын нэгдсэн төсвийн тэнцвэржүүлсэн тэнцэл 133.0 тэрбум төгрөгийн алдагдалтай гарлаа.

Улсын нэгдсэн төсвийн урсгал орлого 2504.5 тэрбум төг, урсгал зардал 2353.8 тэрбум төг болж, тэнцвэржүүлсэн урсгал тэнцэл 150.7 тэрбум төгрөгийн ашигтай гарлаа.

Татварын нийт орлого 66.2 тэрбум төг буюу 3.1 хувиар нэмэгдэхэд бусад татварын орлого 209.9 тэрбум төг буюу 43.4 хувиар буурсан хэдий ч бусад дотоодын бараа, үйлчилгээний татварын орлого 115.0 тэрбум төг буюу 15.6 хувь, орлогын албан татварын орлого 87.5 тэрбум төг буюу 21.9 хувь, нийгмийн даатгалын шимтгэлийн орлого 71.8 тэрбум төг буюу 22.9 хувиар өссөн нь голлон нөлөөлжээ.

Татварын бус орлого өмнөх оны мөн үеийнхээс 90.5 тэрбум төг буюу 37.4 хувиар өсөхөд хувьцааны ногдол ашгийн орлого 19.9 тэрбум төг буюу 82.2 хувь, бусад нэр заагдаагүй орлого 4.6 тэрбум төг буюу 14.2 хувиар буурсан хэдий ч торгуулийн орлого 53.0 тэрбум төг буюу 2.8 дахин, газрын тосны орлого 31.4 тэрбум төг буюу 2.0 дахин, төсөвт газрын өөрийн орлого 25.5 тэрбум төг буюу 24.4 хувь, навигацын орлого 4.7 тэрбум буюу 24.5 хувиар өссөн нь голлон нөлөөлжээ.

Улсын нэгдсэн төсвийн зарлага, эргэж төлөгдөх цэвэр зээлийн нийт хэмжээ 2013 оны эхний хагас жилд 2637.9 тэрбум төг болж, өмнөх оны мөн үеийнхээс 292.2 тэрбум төг буюу 10.0 хувиар буурсан нь бараа, үйлчилгээний зардал 347.4 тэрбум төг буюу 37.1 хувь, зээлийн үйлчилгээний төлбөрийн зардал 37.0 тэрбум төг буюу 67.0 хувиар өссөн хэдий ч хөрөнгийн зардал 353.6 тэрбум төг буюу 58.3 хувь, татаас ба шилжүүлгийн зардал 313.0 тэрбум төг буюу 24.2 хувь, эргэж төлөгдөх цэвэр зээл 10.0 тэрбум төг буюу 24.2 хувиар буурснаас шалтгаалжээ.

Монгол Улс 2013 оны эхний хагас жилд дэлхийн 120 оронтой худалдаа хийж, гадаад худалдааны нийт бараа эргэлт 5094.5 сая ам.долл, үүнээс экспорт

2504.9 bln.tog and total expenditure and net lending amounted to 2637.9 bln.tog, representing deficit of 133.0 bln.tog in the equilibrated balance of General Government Budget.

Current revenue of the General Government Budget amounted to 2504.5 bln.tog and current expenditure reached 2353.8 bln.tog. Thus, the budget equilibrated current balance was in surplus of 150.7 bln.tog.

Compared to same period of the previous year, tax revenue increased by 66.2 bln.tog or 3.1 percent. The increase was mainly due to the increases of 115.0 bln.tog or 15.6 percent in taxes on goods and services, 87.5 bln.tog or 21.9 percent in income tax, 71.8 bln.tog or 22.9 percent in social security contribution, although there was decreases of 209.9 bln.tog or 43.4 percent in other taxes.

Compared to same period of the previous year, non-tax revenue increased by 90.5 bln.tog or 37.4 percent. The increase was mainly due to the increases of 53.0 bln.tog or 2.8 times in revenues from interest, 31.4 bln.tog or 2.0 times in revenues from oil petroleum, 25.5 bln.tog or 24.4 percent in revenues from budget entities, 4.7 bln.tog or 24.5 percent in navigation fee although there was decreases of 19.9 bln.tog or 82.2 percent in revenues from dividends, 4.6 bln.tog or 14.2 percent in revenues from others.

In the first half of 2013, total expenditure and net lending of the General Government Budget decreased by 292.2 bln.tog or 10.0 percent to 2637.9 bln.tog compared to same period of the previous year. This was mainly due to increases of 347.4 bln.tog or 37.1 percent in expenditure of goods and services, 37.0 bln.tog or 67.0 percent in interest payments although there was decreases of 353.6 bln.tog or 58.3 percent in capital expenditure, 313.0 bln.tog or 24.2 percent in subsidies and transfers, 10.0 bln.tog or 24.2 percent in lending minus repayments.

In the first half of 2013, Mongolia traded with 120 countries from all over the world and total external trade turnover reached 5094.5 mln.US dollars, of which

2023.7 сая ам.долл, импорт 3070.7 сая ам.долларт хүрчээ.

Гадаад худалдааны тэнцэл 2013 оны эхний хагас жилд 1.0 тэрбум ам.долларын алдагдалтай гарч, өмнөх оны мөн үеийнхээс 13.1 сая ам.долл буюу 1.2 хувиар буурчээ.

Нийт бараа эргэлтийн хэмжээ өмнөх оны мөн үеийнхээс 472.0 сая ам.долл буюу 8.5 хувь, үүний дотор импортын хэмжээ 242.5 сая ам.долл буюу 7.3 хувь, экспортын хэмжээ 229.4 сая ам.долл буюу 10.2 хувиар буурчээ.

Экспортын 97.4 хувийг эрдэс бүтээгдэхүүн, үнэт ба хагас үнэт чулуу, үнэт металл, гоёлын зүйлс, зоос, түүхий болон боловсруулсан арьс, шир, ангийн үс, тэдгээрээр хийсэн эдлэл, нэхмэл бүтээгдэхүүн, авто ба агаарын тээврийн хэрэгсэл, тэдгээрийн эд анги эзэлж байна.

exports made up 2023.7 mln.US dollars and imports made up 3070.7 mln.US dollars.

Foreign trade balance showed a deficit of 1.0 bln.US dollars in the first half of 2013, reflecting 13.1 mln.US dollars or 1.2 percent decrease compared to same period of the previous year.

Total external trade turnover decreased by 472.0 mln.US dollars or 8.5 percent, of which imports down by 242.5 mln.US dollars or 7.3 percent, and exports down by 229.4 mln.US dollars or 10.2 percent, compared to same period of the previous year.

Mineral products, natural or cultured stones, precious metal, jewelry, coins, raw & processed hides, skins, fur & articles, animal origin products, textile articles and auto & air transport vehicles & their spare parts thereof accounted for 97.4 percent of the total export value amount.

III.Эдийн засгийн салбарын үзүүлэлт

Том малын зүй бус хорогдол 2013 оны эхний хагас жилд, улсын хэмжээнд 638.4 мян.толгойд хүрч, өмнөх оны мөн үеийнхээс 362.8 мян.толгой буюу 2.3 дахин нэмэгдсэн байна. Том малын зүй бус хорогдлыг малын төрлөөр авч үзвэл, адуу 29.5 мянга, үхэр 63.1 мянга, тэмээ 0.9 мянга, хонь 278.0 мянга, ямаа 267.0 мянга байна.

Аж үйлдвэрийн салбарын бүтээгдэхүүний нийт үйлдвэрлэл 2005 оны зэрэгцүүлэх үнээр 2013 оны эхний хагас жилд 1104.8 тэрбум төг болж, өмнөх оны мөн үеийнхээс 59.1 тэрбум төг буюу 5.7 хувиар өслөө. Энэхүү өсөлтөд зэсийн баяжмал, газрын тос, алт зэрэг гол нэр төрлийн бүтээгдэхүүний үйлдвэрлэл 12.8-76.1 хувиар, боловсруулах аж үйлдвэрийн салбарын амтат ус, ундаа, шар айраг, ган төмөр хийц, хиаман төрлийн бүтээгдэхүүн, зүсмэл материал, хивс, гурил, барилгын модон хаалга, цонх, самнасан ноолуур, бетон зуурмаг, савласан ногоон цай зэрэг нэр төрлийн бүтээгдэхүүний үйлдвэрлэл 2.1 хувиас 6.5 дахин нэмэгдсэн нь голлон нөлөөлжээ.

Бүх төрлийн тээврээр 2013 оны эхний хагас жилд 19.0 сая т ачаа, давхардсан

III. Economic sector indicators

In the first half of 2013, at national level natural losses of animals up by 638.4 thous.heads or 2.3 times to 362.8 thous.heads compared to same period of the previous year. Out of the losses of animals, 29.5 thousand were horses, 63.1 thousand were cows, 0.9 were camels, 278.0 thousand were sheeps and 267.0 thousand were goats.

In the first half of 2013, the total industrial output increased by 59.1 bln.tog or 5.7 percent to 1104.8 bln.tog (at 2005 constant prices) compared to same period of the previous year. The increase in the industrial output was mainly due to 12.8-76.1 percent, increases in mining and quarrying products such as copper, with concentrate, crude oil, gold and 2.1 percent to 6.5 times industrial main products of manufacturing sector such as soft drinks, beer, steel casting, kind of sausage, sawn wood, carpet, flour, wooden building door and windows, combed down, concrete mortar, green tea.

In the first half of 2013, 19.0 mln.t freight and 181.3 mln.passengers (double

тоогоор 181.3 сая зорчигч тээвэрлэсэн нь өмнөх оны мөн үеийнхээс тээсэн ачаа 1.4 сая т буюу 6.9 хувиар буурч, харин зорчигчдын тоо 31.6 сая хүн буюу 21.1 хувиар өсчээ.

Төмөр замын тээврээр 2013 оны эхний хагас жилд 10066.3 мян.т ачаа, давхардсан тоогоор 1886.9 мян.зорчигч тээвэрлэсэн нь өмнөх оны мөн үеийнхээс тээсэн ачаа 174.1 мян.т буюу 1.8 хувиар өсч, зорчигчдын тоо 72.9 мян.хүн буюу 3.7 хувиар буурсан байна.

Агаарын тээврээр 2013 оны эхний хагас жилд 1916.9 т ачаа, давхардсан тоогоор 346.1 мян.зорчигч тээвэрлэсэн нь өмнөх оны мөн үеийнхээс тээсэн ачаа 40.5 т буюу 2.2 хувь, зорчигчдын тоо 24.8 мян.хүн буюу 7.7 хувиар өсчээ.

Ус, цаг уурын хүрээлэнгийн мэдээгээр хамгийн их хур тунадас 2013 оны 6 дугаар сард Дархан-Уул аймгийн Дархан суманд орж 125.0 мм-т хүрчээ. Энэ оны 6 дугаар сард Өмнөговь аймгийн Ханбогд суманд хамгийн их температур 37.5 хэм, Хөвсгөл аймгийн Ренчинлхүмбэ суманд хамгийн бага температур -6.4 хэм байлаа. Салхины хамгийн их хурд Говь-Алтай аймгийн Алтай, Хэнтий аймгийн Өндөрхаан суманд 28 м/с хүрчээ.

Азотын давхар ислийн хоногийн дундаж агууламж 2013 оны 6 дугаар сард Улаанбаатар хотын 13-р хороолол орчимд 30 удаа, Баруун дөрвөн замын орчимд 23 удаа, 32-ын тойрог орчимд 1 удаа, 10 микроноос бага хэмжээтэй тоосны агууламж Баруун дөрвөн замын орчимд 18 удаа, Хархорин захын орчимд 14 удаа, 32-ын тойрог орчимд 10 удаа, 13-р хороолол орчимд 6 удаа, 2.5 микроноос бага хэмжээтэй тоосны агууламж 13-р хороолол орчимд 5 удаа, Баруун дөрвөн замын орчимд 2 удаа агаарын чанарын стандарт дахь хүлцэх хэм хэмжээнээс давсан байна.

Аюулт үзэгдэл, осол 2013 оны эхний хагас жилд 2587 удаа гарсны улмаас 79 хүн амь насаа алдаж, 232.1 мян.толгой

counting) were carried by way total transport. Compared to same period of the previous year, the number of carried freight decreased by 1.4 mln.t or 6.9 percent. But and the number of carried passengers increased by 31.6 mln.persons or 21.1 percent.

In the first half of 2013, 10066.3 thous.t freight and 1886.9 thous.passengers (double counting) were carried by railway transport. Compared to same period of the previous year, the number of carried freight incresed by 174.1 thous.t or 1.8 percent and the number of carried passengers decreased by 72.9 thous.persons or 3.7 percent.

In the first half of 2013, 1916.9 t freight and 346.1 thous.passengers (double counting) were carried by air transport. Compared to same period of the previous year, the number of carried freight increased by 40.5 t or 2.2 percent, the number of carried passengers increased by 24.8 thous.persons or 7.7 percent.

According to the report of the Institute of Meteorology and Hydrology, maximum precipitation was registered in Darkhan-Uul aimag (125.0 mm) of Darkhan soum in June 2013. Khanbogd soum of Umnugovi aimag had the highest air temperature (37.5°C), while Renchinlhymbe soum of Huvsgul aimag had the lowest air temperature (-6.4°C). Wind speed reached 28 m/sec in Altai soum of Govi-Altai aimag and Undurkhaan soum of Khentii aimag.

Daily average concentration of nitrogen dioxide exceeded 30 times around the 13th micro district of Ulaanbaatar city, 23 times around the West crossroad, 1 times around the 32nd Toirog, daily average concentration of sulphur dioxide exceeded 18 times around the West crossroad, 14 times around Kharkhorin market, 10 times around the 32nd Toirog and 6 times around the 13th micro district, particulate matter less than 10 micrograms exceeded 5 times around the 13th micro district, particulate matter less than 2.5 micrograms exceeded 2 times around the West crossroad from the maximum allowable concentration of air quality standard in June 2013.

In the first half of 2013, 2587 disasters and accidents occurred. As a result, 79 people died, 232.1 thous.livestock and

мал, амьтан хорогджээ. Энэ оны эхний хагас жилд объектын түймэр 2282 удаа, ой, хээрийн түймэр 124 удаа, мал, амьтны халдварт галзуу өвчин 44 удаа, гол, нуурын усанд хүн унасан осол 29 удаа, 3.5-аас дээш магнитудын газар хөдлөлт 27 удаа, хүчтэй салхи шуурга 23 удаа, аадар бороо, үерийн аюулт үзэгдэл 12 удаа, химийн хорт бодисын алдагдалтай холбоотой ослын дуудлага 11 удаа, бичил уурхайн нурангины осол, үхрийн хорт салст халуурал өвчин, сум галт хэрэгслийн осол тус бүр 7 удаа, аянгын аюулт үзэгдэл, тэсэрч дэлбэрэх бодисын осол тус бүр 3 удаа, малын халдварт боом өвчин, үйлдвэрлэлийн осол тус бүр 2 удаа, зуд, малын халдварт маеди весна өвчин, малын гоц халдварт цэцэг өвчин, хоолны хордлого тус бүр 1 удаа бүртгэгджээ. Аюулт үзэгдэл, ослын улмаас энэ оны эхний хагас жилд объектын түймэрт 6.8 тэрбум төг, ой, хээрийн түймэрт 3.0 тэрбум төг, хүчтэй салхи шуурганд 609.5 сая төг, мал, амьтны халдварт галзуу өвчинд 13.6 сая төг, малын халдварт боом, үхрийн хорт салт халуурал өвчин, тэсэрч дэлбэрэх бодисын осол, үйлдвэрлэлийн ослоор нийтдээ 8.6 сая төгрөгийн хохирол иргэн болон байгууллагад учирсан байна. Объектын түймрээр 38 хүн, гол нуурын усанд унасан ослоор 30 хүн, бичил уурхайн нурангины ослоор 6 хүн, ой, хээрийн түймрээр 2 хүн, аадар бороо үерийн аюулт үзэгдэл, хүчтэй салхи шуурга, үйлдвэрлэлийн ослоор тус бүр 1 хүн амь насаа алджээ.

Өмнөх оны мөн үеийнхээс аюулт үзэгдэл, ослын тохиолдол 265-аар нэмэгдэв.

Хорогдсон, устгасан мал, тэжээвэр амьтдын тоо 2013 оны эхний хагас жилд өмнөх оны мөн үеийнхээс 224.8 мян. толгойгоор их байна.

animals had lost. By the types of disasters, 2282 fires of construction, 124 fires on forest, 44 cases of domestic animal madness, 29 times floods and river and lake accidents, 3.5 magnitude earthquake 27 times, 23 severe storm, 12 times floods and pour, 11 times chemical substance usage and emergency calls, 7 times artisanal mining and rock falls and malignant catarrhal fever and incendiary bullet respectively, 3 times thunder and break down severe storm, 2 times anthrax and industrial accident, 1 times glaze and maedi and visna and animal infections and food poisoning in the first half of 2013. In the first half of 2013, estimated damage caused by the disasters and accidents fires of construction amounted to 6.8 bln.tog, fires on forest amounted to 3.0 bln.tog, severe storm amounted to 609.5 mln.tog, cases of domestic animal madness amounted to 13.6 mln.tog, anthrax and malignant catarrhal fever and break down severe storm and industrial accident amounted to 8.6 mln.tog. In the first half of 2013, fires of construction 38 people, floods and river and lake accidents 30 people, artisanal mining and rock falls artisanal mining and rock falls 6 people, fires on forest 2 people, floods and pour and severe storm and industrial accident 1 people died.

Compared to same period of previous year, disaster and accidents occurred up by 265.

A loss and deaths of livestock and animals increased by 224.8 thous.heads in the first half of 2013 compared of the previous year.

МОНГОЛ УЛСЫН ҮНДЭСНИЙ
СТАТИСТИКИЙН ХОРООНЫ ДАРГА

С.МЭНДСАЙХАН

CHAIRMAN OF THE NATIONAL STATISTICAL
OFFICE OF MONGOLIA

S.MENDSAIKHAN

2013 оны 7 дугаар сарын 10
10 July, 2013

ҮНДСЭН ҮЗҮҮЛЭЛТҮҮД, жил бүрийн эхний хагас жилийн байдлаар
MAIN INDICATORS, as of the first half of selected years

Үзүүлэлтүүд	Indicators	2012 I-VI	2013 I-VI	2013 I-VI 2012 I-VI
Нийгмийн статистикийн үзүүлэлтүүд				
Social statistical indicators				
Төрсөн хүүхдийн тоо (амьд төрөлт)	Number births (live births)	36 129	38 937	107.8
Бүртгэлтэй ажилгүй иргэдийн тоо, 6 дугаар сарын эцэст	Unemployment, end of the June, thous.persons	47.4	41.7	88.0
Халдварт өвчнөөр өвчлөгчдийн тоо	Number of infectious disease cases	24 205	21 756	89.9
Бүртгэгдсэн гэмт хэргийн тоо	Number of committed offences	11 198	12 793	114.2
Макро эдийн засгийн статистикийн				
Macro economic statistical indicators				
ДНБ,оны үнээр, тэрбум төг	GDP at current price, bln.tog	11087.7**	14012.9**	126.4
ДНБ, 2005 оны зэрэгцүүлэх үнээр, тэрбум төг	GDP at 2005 constant prices, bln.tog	4891.8**	5498.5**	112.4
Хэрэглээний үнийн улсын индексийн өөрчлөлт, оны эхнээс, хувиар	National consumer price index, from the beginning of the year, percent	9.7	4.7	
Гүйлгээнд байгаа бэлэн мөнгө*, 6 дугаар сарын эцэст, тэрбум төг	Currency in circulation * end of the June, bln.tog	891.5	835.8	93.8
Мөнгө M1* 6 дугаар сарын эцэст, тэрбум төг	Money M1* end of the June, bln.tog	1 797.2	2 026.9	112.8
Мөнгө M2* 6 дугаар сарын эцэст, тэрбум төг	Money M2* end of the June, bln.tog	7 051.2	8 004.0	113.5
Валютын зах зээлийн нэрлэсэн ханш, 6 дугаар сарын дундаж, 1 ам.доллар=төгрөг*	Market exchange rate, average of the June 1 USD=togrog*	1 328.0	1 437.8	108.3
Улсын нэгдсэн төсвийн тэнцвэржүүлсэн орлого, тусламжийн хэмжээ тэрбум төг	Total equilibrated revenue and grants of General Government, bln.tog	2 355.5	2 504.9	106.3
Улсын нэгдсэн төсвийн зарлага, эргэж төлөгдөх цэвэр зээл тэрбум төг	Total expenditure and net lending of General Government, bln.tog Equilibrated of General Government, General Government budget overall	2 930.1	2 637.9	90.0
Улсын нэгдсэн төсвийн тэнцвэржүүлсэн нийт тэнцэл, тэрбум төг	Equilibrated balance, bln.tog	- 574.6	- 133.0	23.1
Улсын нэгдсэн төсвийн урсгал орлого, тэрбум төг	General Government current budget revenue, at current price, bln.tog	2 347.8	2 504.5	106.7
Улсын нэгдсэн төсвийн урсгал зарлага, тэрбум төг	General Government current budget Expenditure, at current price, bln.tog	2 282.4	2 353.8	103.1
Улсын нэгдсэн төсвийн урсгал тэнцэл, тэрбум төг	General Government budget equilibrated current balance, bln.tog	65.4	150.7	230.4
Экспорт, сая ам.долл	Exports, mln.USD	2 253.2	2 023.7	89.8
Импорт, сая ам.долл	Imports, mln.USD	3 313.3	3 070.7	92.7
Гадаад худалдааны тэнцэл, сая ам.долл	External trade balance, mln.USD	-1 060.1	-1 047.0	98.8
Эдийн засгийн статистикийн үзүүлэлт				
Economic statistical indicators				
Бойжуулсан төл, мян.толгой	Number of survivals, thous.heads	13 327.3	14 942.4	112.1
Хорогдсон том мал, мян.толгой	Losses of adult animals, thous.heads	275.6	638.4	231.6
Тариалсан талбай, жил бүрийн 7 дугаар сарын 1-ний байдлаар, мян.га	Sown areas, on the 1st of July of selected years, thous.hectar	373.6	410.0	109.7
Аж үйлдвэрийн салбарын нийт үйлдвэрлэл, 2005 оны зэрэгцүүлэх үнээр, тэрбум төг	Gross industrial output, at 2005 constant prices, bln.tog	1 045.7	1 104.8	105.7
Үүнээс:	Of which:			
-Уул уурхай, олборлох үйлдвэр	-Mining and quarrying	604.4	633.0	104.7
-Боловсруулах аж үйлдвэр	-Manufacturing	320.3	342.1	106.8
-Цахилгаан, дулааны эрчим хүч, усан хангамж	-Electricity, thermal energy and water supply	121.0	129.7	107.2
Авто тээврээр тээсэн ачаа, мян.т	Auto road carried freight, thous.t	10 541.7	8 956.7	85.0
Авто тээврээр зорчигчдын тоо, мян.хүн	Auto road carried passengers, thous.persons	147.5	179.1	121.4
Төмөр замын тээврээр тээсэн ачаа мян.т	Carried freight by railway transport, thous.t	9 892.2	10 066.3	101.8
Төмөр замын тээврээр зорчсон зорчигчдын тоо, мян.хүн	Carried passengers by railway transport, thous.persons	1 959.8	1 886.9	96.3
Агаарын тээврээр тээсэн ачаа,т	Carried freight by air transport, thous.t	1 876.3	1 916.9	102.2
Агаарын тээврээр зорчсон зорчигчдын тоо, мян.хүн	Carried passengers by air transport, thous.persons	321.3	346.1	107.7

* Эх сурвалж: Монголбанкны статистикийн сарын мэдээлэл

* Source: Monthly statistical bulletin, Bank of Mongolia

* Тайлбар: **2012 оны жинхэнэ гүйцэтгэл

* Note: **Year 2012 Final estimation

I. ХҮН АМ
POPULATION

1.1. ТӨРӨЛТ, НАС БАРАЛТ, ЕРДИЙН ЦЭВЭР ӨСӨЛТ, 1000 хүнд ногдохоор, аймаг, нийслэлээр,
жил бүрийн эхний хагас жилийн байдлаар
BIRTH, DEATH AND NATURAL INCREASE PER 1000 POPULATION, by aimags and the Capital,
in the first half of selected years

Аймаг, нийслэл <i>Aimags and the Capital</i>	Төрөлт <i>Birth</i>			Нас баралт <i>Death</i>			Ердийн цэвэр өсөлт* <i>Natural increase*</i>		
	2011 I-VI	2012 I-VI	2013 I-VI	2011 I-VI	2012 I-VI	2013 I-VI	2011 I-VI	2012 I-VI	2013 I-VI
Бүгд/Total	12.1	13.2	13.9	3.0	3.2	2.9	9.1	10.0	11.0
Баруун бүс	Western region								
БӨ/ВО	11.8	14.3	14.7	2.5	2.6	2.4	9.3	11.7	12.3
ГО/ГО	11.1	13.2	13.2	2.4	3.0	2.8	8.7	10.2	10.4
ЗА/ЗА	9.0	11.8	11.5	2.6	3.5	3.2	6.4	8.3	8.3
УВ/УВ	12.2	13.8	13.6	2.8	3.2	2.8	9.4	10.6	10.8
ХО/КНО	12.7	15.0	14.6	2.3	2.8	2.6	10.4	12.2	12.0
Хангайн бүс	Khangai region								
АР/АР	10.9	11.9	12.8	2.8	3.1	2.8	8.1	8.8	10.0
БХ/ВКН	12.0	14.1	15.1	3.0	3.1	3.1	9.0	11.0	12.0
БУ/БУ	7.6	8.6	9.6	2.7	3.2	2.5	4.9	5.4	7.1
ОР/ОР	13.8	14.0	14.7	3.1	3.3	2.8	10.7	10.7	11.9
ӨВ/ОВ	10.2	12.3	13.2	3.1	3.5	3.2	7.1	8.8	10.0
ХӨ/КНС	12.3	13.5	14.2	3.3	3.9	3.5	9.0	9.6	10.7
Төвийн бүс	Central region								
ГС/ГС	12.6	14.4	17.0	2.8	3.5	2.1	9.8	10.9	14.9
ДА/ДА	13.2	13.7	13.9	3.1	3.6	3.0	10.1	10.1	10.9
ДО/ДО	10.5	11.6	12.0	3.1	2.8	3.0	7.4	8.8	9.0
ДУ/ДУ	8.1	10.5	11.3	2.5	3.0	3.0	5.6	7.5	8.3
ӨМ/ОМ	12.0	10.1	12.0	3.1	2.3	2.2	8.9	7.8	9.8
СЭ/СЕ	8.8	9.5	9.2	2.3	2.9	2.3	6.5	6.6	6.9
ТӨ/ТО	4.9	6.3	6.8	2.3	2.7	2.1	2.6	3.6	4.7
Зүүн бүс	Eastern region								
ДД/ДД	13.5	13.6	13.6	3.3	3.9	3.2	10.2	9.7	10.4
СҮ/СУ	11.0	12.3	11.4	3.7	2.9	3.4	7.3	9.4	8.0
ХЭ/КНЕ	10.4	11.5	12.1	3.1	3.0	2.4	7.3	8.5	9.7
Улаанбаатар	Ulaanbaatar								
УБ/УБ	13.7	14.5	15.6	3.3	3.2	3.0	10.4	11.3	12.6

Тайлбар: * Эрүүл мэндийн яамны төрөлт, нас баралтын мэдээг үндэслэн хүн амын ердийн цэвэр өсөлтийг тооцсон.

Note: * The natural increase of population has calculated based on birth and death data produced by the Ministry of Health

**I. ХӨДӨЛМӨР
LABOUR**

1.1 АЖ ҮЙЛДВЭРИЙН САЛБАРТ АЖИЛЛАГЧДЫН ТОО, дэд салбараар, жил бүрийн 6 дугаар сарын байдлаар
EMPLOYMENT IN INDUSTRY, by divisions, at the end of June of the selected years

Аж үйлдвэрийн салбар	Industrial division	2012 VI	2013 VI	2013 VI 2012 VI %
Аж үйлдвэрийн салбар	Industrial division	58 238	65 394	112.3
Уул уурхай, олборлох аж үйлдвэр	Mining and quarrying	19 001	22 804	120.0
Нүүрс олборлолт	<i>Mining of coal and lignite, extraction of peat</i>	6 783	7 869	116.0
Газрын тос олборлолт	<i>Extraction of crude petroleum</i>	996	1 786	179.3
Металлын хүдэр олборлолт	<i>Mining of metal ores</i>	9 356	11 228	120.0
Бусад ашигт малтмал олборлолт	<i>Other mining and quarrying</i>	1 866	1 921	102.9
Боловсруулах аж үйлдвэр	Manufacturing	26 145	29 279	112.0
Хүнсний бүтээгдэхүүн, ундаа үйлдвэрлэл	<i>Manufacture of food products and beverages</i>	10 092	11 146	110.4
Мах, загас, жимс, ногоо, өөх, тос боловсруулалт	<i>Production, processing and preserving of meat, fish, fruit, vegetables, oils, fats</i>	1 166	1 354	116.1
Сүү, сүүн бүтээгдэхүүн үйлдвэрлэл	<i>Manufacture of dairy products</i>	776	860	110.8
Үр тарианы гурил, цардуул, малын тэжээл үйлдвэрлэл	<i>Manufacture of grain mill products, starches, starch products, and prepared animal feeds</i>	670	1 171	174.8
Хүнсний бусад бүтээгдэхүүн үйлдвэрлэл	<i>Manufacture of other food products</i>	3 856	3 956	102.6
Ундаа үйлдвэрлэл / согтууруулах ундаа ороод /	<i>Manufacture of beverages / includes alcohol drinks/</i>	3 624	3 805	105.0
Тамхи үйлдвэрлэл	<i>Manufacture of tobacco products</i>	151	120	79.5
Нэхмэлийн үйлдвэрлэл	<i>Manufacture of textiles</i>	4 613	4 684	101.5
Хувцас үйлдвэрлэл, үслэг арьс боловсруулалт	<i>Manufacture of wearing apparel, dressing and dyeing of fur</i>	1 163	1 411	121.3
Арьс, шир боловсруулах, ширэн эдлэл, гутал үйлдвэрлэл	<i>Tanning, dressing of leather, manufacture of luggage, handbags, saddlery harness, footwear</i>	587	785	133.7
Мод, модон эдлэл үйлдвэрлэл	<i>Manufacture of wood and wooden products</i>	1 011	1 112	110.0
Цаас, цаасан бүтээгдэхүүн үйлдвэрлэл	<i>Manufacture of paper and paper products</i>	365	351	96.2
Нийтлэх, хэвлэх, дуу бичлэг хийх ажиллагаа	<i>Publishing, printing and reproduction of recorded media</i>	1 026	1 025	99.9
Кокс, шахмал түлш үйлдвэрлэл	<i>Manufacture of coke and briquette</i>	169	232	137.3
Химийн бүтээгдэхүүн үйлдвэрлэл	<i>Manufacture of chemicals and chemical products</i>	1 274	1 128	88.5
Резин болон хуванцар бүтээгдэхүүн үйлдвэрлэл	<i>Manufacture of rubber and plastics products</i>	160	228	142.5
Төмөрлөг бус эрдэс бодисоор хийсэн эдлэл үйлдвэрлэл	<i>Production of other non-metallic mineral products</i>	2 929	4 417	150.8
Төмрийн үйлдвэрлэл	<i>Manufacture of basic metals</i>	1 602	1 557	97.2
Машин, тоног төхөөрөмжөөс бусад төмөр эдлэл үйлдвэрлэл	<i>Manufacture of fabricated metal products, except machinery</i>	486	619	127.4
Бичиг хэргийн болон тооцоолох техник үйлдвэрлэл	<i>Manufacture of office accounting and computing</i>	43	55	127.9
Цахилгаан хэрэгсэл үйлдвэрлэл	<i>Manufacture of electrical and apparatus</i>	51	17	33.3
Эмнэлгийн багаж хэрэгсэл, нарийн хэмжүүр, хараа зүйн хэрэгсэл үйлдвэрлэл	<i>Manufacture of medical precision and optical instruments</i>	102	57	55.9
Тээврийн бусад хэрэгсэл үйлдвэрлэл	<i>Manufacture of other transport equipment</i>	120	135	112.5
Тавилга үйлдвэрлэл, боловсруулах үйлдвэрийн бусад	<i>Manufacture of furniture others</i>	201	200	99.5
Цахилгаан, дулааны эрчим хүч үйлдвэрлэл, усан хангамж	Electricity, thermal energy and water supply	13 092	13 311	101.7
Цахилгаан, дулаан, уур үйлдвэрлэл	<i>Electricity, thermal energy, steam</i>	9 633	9 880	102.6
Ус ариутгал, усан хангамж	<i>Collection, purification and distribution of water</i>	3 459	3 431	99.2

1.2 АЖ ҮЙЛДВЭРИЙН САЛБАРЫН ХӨДӨЛМӨРИЙН БҮТЭЭМЖ*, дэд салбараар, 2005 оны зэрэгцүүлэх үнээр, жил бүрийн эхний жилийн байдлаар
LABOUR PRODUCTIVITY OF INDUSTRIAL SECTOR *, by divisions, at 2005 constant prices, as first half of selected years

		мян.мөг thous.tog		
Аж үйлдвэрийн салбар	Industrial division	2012 I-VI	2013 I-VI	2013 I-VI 2012 I-VI %
Аж үйлдвэрийн салбар	Industrial division	18 793.3	18 480.2	98.3
Уул уурхай, олборлох аж үйлдвэр	Mining and quarrying	34 636.2	32 811.8	94.7
Нүүрс олборлолт	Mining of coal and lignite, extraction of peat	20 782.6	15 460.2	74.4
Газрын тос олборлолт	Extraction of crude petroleum	135 098.6	113 702.8	84.2
Металлын хүдэр олборлолт	Mining of metal ores	43 801.6	44 869.7	102.4
Бусад ашигт малтмал олборлолт	Other mining and quarrying	6 035.0	2 799.1	46.4
Боловсруулах аж үйлдвэр	Manufacturing	13 248.4	12 990.4	98.1
Хүнсний бүтээгдэхүүн, ундаа үйлдвэрлэл	Manufacture of food products and beverages	15 599.1	15 160.1	97.2
Мах, загас, жимс, ногоо, өөх, тос боловсруулалт	Production, processing and preserving of meat, fish, fruit, vegetables, oils, fats	4 664.4	3 860.4	82.8
Сүү, сүүн бүтээгдэхүүн үйлдвэрлэл	Manufacture of dairy products	18 579.1	14 238.5	76.6
Үр тарианы гурил, цардуул, малын тэжээл үйлдвэрлэл	Manufacture of grain mill products, starches, starch products, and prepared animal feeds	20 086.5	16 015.5	79.7
Хүнсний бусад бүтээгдэхүүн үйлдвэрлэл	Manufacture of other food products	4 390.3	5 056.6	115.2
Ундаа үйлдвэрлэл / согтууруулах ундаа ороод /	Manufacture of beverages / includes alcohol drinks/	29 407.2	29 417.1	100.0
Тамхи үйлдвэрлэл	Manufacture of tobacco products	70 180.5	52 753.2	75.2
Нэхмэлийн үйлдвэрлэл	Manufacture of textiles	8 351.3	8 569.6	102.6
Хувцас үйлдвэрлэл, үслэг арьс боловсруулалт	Manufacture of wearing apparel, dressing and dyeing of fur	2 466.2	2 575.7	104.4
Арьс, шир боловсруулах, ширэн эдлэл, гутал үйлдвэрлэл	Tanning, dressing of leather, manufacture of luggage, handbags, saddlery harness, footwear	6 445.4	9 775.9	151.7
Мод, модон эдлэл үйлдвэрлэл	Manufacture of wood and wooden products	1 315.9	1 152.6	87.6
Цаас, цаасан бүтээгдэхүүн үйлдвэрлэл	Manufacture of paper and paper products	6 049.3	4 329.7	71.6
Нийтлэх, хэвлэх, дуу бичлэг хийх ажиллагаа	Publishing, printing and reproduction of recorded media	6 854.8	8 365.8	122.0
Кокс, шахмал түлш үйлдвэрлэл	Manufacture of coke and briquette	168 497.6	196 021.6	116.3
Химийн бүтээгдэхүүн үйлдвэрлэл	Manufacture of chemicals and chemical products	8 990.9	11 045.5	122.9
Резин болон хуванцар бүтээгдэхүүн үйлдвэрлэл	Manufacture of rubber and plastics products	36 454.8	23 847.9	65.4
Төмөрлөг бус эрдэс бодисоор хийсэн эдлэл үйлдвэрлэл	Production of other non-metallic mineral products	10 630.9	5 969.7	56.2
Төмрийн үйлдвэрлэл	Manufacture of basic metals	20 676.0	21 470.3	103.8
Машин, тоног төхөөрөмжөөс бусад төмөр эдлэл үйлдвэрлэл	Manufacture of fabricated metal products, except machinery	138.7	233.4	168.3
Бичиг хэргийн болон тооцоолох техник үйлдвэрлэл	Manufacture of office accounting and computing	70 887.0	14 980.2	21.1
Цахилгаан хэрэгсэл үйлдвэрлэл	Manufacture of electrical apparatus	56 806.7	8 852.4	15.6
Эмнэлгийн багаж хэрэгсэл, нарийн хэмжүүр, хараа зүйн хэрэгсэл үйлдвэрлэл	Manufacture of medical precision and optical instruments	41.5	59.9	144.4
Тээврийн бусад хэрэгсэл үйлдвэрлэл	Manufacture of other transport equipment	1 627.2	1 523.4	93.6
Тавилга үйлдвэрлэл, боловсруулах үйлдвэрийн бусад	Manufacture of furniture others	9 671.2	2 014.0	20.8
Цахилгаан, дулааны эрчим хүч үйлдвэрлэл, усан хангамж	Electricity, thermal energy and water supply	8 633.2	9 161.8	106.1
Цахилгаан, дулаан, уур үйлдвэрлэл	Electricity, thermal energy, steam	10 769.6	11 455.1	106.4
Ус ариутгал, усан хангамж	Collection, purification and distribution of water	2 035.0	2 055.1	101.0

Тайлбар:

* Нэг ажиллагчид ногдох нийт үйлдвэрлэл (Ажиллагчдын тоо эхний 5 сарын дунджаар).

Note:

* Gross output per employees (Number of employees as of average first 5 months).

2.3 БҮРТГЭЛТЭЙ АЖИЛГҮЙ ИРГЭДИЙН ТОО*, бүс, аймаг нийслэлээр, жил бүрийн 6 дугаар сарын эцэст
 NUMBER OF REGISTERED UNEMPLOYED*, by regions, aimags and the Capital, at the end of June of selected years

Аймаг, нийслэл Aimags and the Capital	2012 VI	Эмэгтэй Female	2013 VI	Эмэгтэй Female	2013 VI 2012 VI %
Дүн / Total	47 459	24 242	41 747	22 085	88.0
Баруун бүс/ Western region	6 846	3 444	6 340	3 464	92.6
БӨ / BO	1 576	598	1 306	572	82.9
ГО / GO	795	490	743	457	93.5
ЗА / ZA	1 075	572	1 343	709	124.9
УВ / UV	782	418	1 069	643	136.7
ХО / KHO	2 618	1 366	1 879	1 083	71.8
Хангайн бүс/ Khangai region	12 317	6 303	11 113	5 870	90.2
АР / AR	1 578	785	1 569	756	99.4
БХ / BKH	1 758	987	1 420	783	80.8
БУ / BU	755	407	499	260	66.1
ОР / OR	1 963	1 037	2 224	1 250	113.3
ӨВ / OV	3 305	1 615	3 463	1 752	104.8
ХӨ / KHS	2 958	1 472	1 938	1 069	65.5
Төвийн бүс/ Central region	7 003	3 516	6 944	3 814	99.2
ГС / GS	116	56	158	101	136.2
ДА / DA	2 078	1 040	2 281	1 235	109.8
ДО / DO	727	274	988	538	135.9
ДУ / DU	640	371	787	443	123.0
ӨМ / OM	937	461	917	505	97.9
СЭ / SE	1 332	695	1 137	619	85.4
ТӨ / TO	1 173	619	676	373	57.6
Зүүн бүс/ Eastern region	3 804	1 985	4 862	2 375	127.8
ДД / DD	1 766	801	2 854	1 401	161.6
СҮ / SU	908	534	901	397	99.2
ХЭ / KHE	1 130	650	1 107	577	98.0
Улаанбаатар/ Ulaanbaatar	17 489	8 994	12 488	6 562	71.4
УБ / UB	17 489	8 994	12 488	6 562	71.4

* Хөдөлмөрийн яамны сар бүрийн мэдээгээр

* Monthly report of the Ministry of Labour

2.4 БҮРТГЭЛТЭЙ АЖИЛГҮЙ ИРГЭДИЙН ТОО*, насны бүлгээр, 2013 оны 6 дугаар сарын эцэст
 NUMBER OF REGISTERED UNEMPLOYED*, by age groups, at the end of June, 2013

Аймаг, нийслэл Aimags and the Capital	Бүгд Total	Эмэгтэй Female	Үүнээс: Насны бүлгээр Of which: By age groups							
			15-24	Эмэгтэй Female	25-34	Эмэгтэй Female	35-44	Эмэгтэй Female	45-59	Эмэгтэй Female
Дүн / Total	41 747	22 085	10 121	5 194	14 790	8 157	9 734	5 348	7 102	3 386
Баруун бүс/ Western region	6 340	3 464	1 599	871	2 136	1 193	1 612	938	993	462
БӨ / BO	1 306	572	351	150	465	208	327	155	163	59
ГО / GO	743	457	166	106	310	191	169	116	98	44
ЗА / ZA	1 343	709	256	129	460	246	407	223	220	111
УВ / UV	1 069	643	248	161	341	215	281	172	199	95
ХО / KHO	1 879	1 083	578	325	560	333	428	272	313	153
Хангайн бүс/ Khangai region	11 113	5 870	2 665	1 290	3 955	2 246	2 775	1 532	1 718	802
АР / AR	1 569	756	322	126	721	391	371	170	155	69
БХ / BKH	1 420	783	352	183	456	267	357	209	255	124
БУ / BU	499	260	113	44	157	84	126	78	103	54
ОР / OR	2 224	1 250	639	328	888	526	425	266	272	130
ӨВ / OV	3 463	1 752	733	348	1 092	599	997	510	641	295
ХӨ / KHS	1 938	1 069	506	261	641	379	499	299	292	130
Төвийн бүс/ Central region	6 944	3 814	1 615	882	2 526	1 447	1 599	897	1 204	588
ГС / GS	158	101	46	27	43	33	42	27	27	14
ДА / DA	2 281	1 235	464	249	830	478	558	302	429	206
ДО / DO	988	538	247	133	361	209	208	124	172	72
ДУ / DU	787	443	169	96	276	160	211	121	131	66
ӨМ / OM	917	505	254	135	307	174	172	96	184	100
СЭ / SE	1 137	619	273	148	444	247	276	149	144	75
ТӨ / TO	676	373	162	94	265	146	132	78	117	55
Зүүн бүс/ Eastern region	4 862	2 375	1 120	509	1 867	936	1 069	557	806	373
ДД / DD	2 854	1 401	679	299	1 142	572	588	315	445	215
СҮ / SU	901	397	236	103	315	131	191	92	159	71
ХЭ / KHE	1 107	577	205	107	410	233	290	150	202	87
Улаанбаатар/ Ulaanbaatar	12 488	6 562	3 122	1 642	4 306	2 335	2 679	1 424	2 381	1 161
УБ / UB	12 488	6 562	3 122	1 642	4 306	2 335	2 679	1 424	2 381	1 161

* Хөдөлмөрийн яамны сар бүрийн мэдээгээр

* Monthly report of the Ministry of Labour

Бүлэг 2. Хөдөлмөр

2.5 ШИНЭЭР БҮРТГҮҮЛСЭН БОЛОН АЖИЛД ОРСОН АЖИЛГҮЙ ИРГЭДИЙН ТОО*, бүс, аймаг, нийслэлээр, жил бүрийн эхний хагас жилд
NUMBER OF UNEMPLOYED WHO NEWLY REGISTERED AND ACQUIRED A JOB*, by regions, aimags and the Capital, as a first half of the selected years

Аймаг, нийслэл Aimags and the Capital	Шинээр бүртгүүлсэн ажилгүй иргэд Number of newly registered unemployed				Бүртгэлтэй ажилгүй иргэдээс ажилд орсон хүн Number of person acquired a job out of registered unemployed			
	2012 I-VI	2013 I-VI	2013 I-VI 2012 I-VI	%	2012 I-VI	2013 I-VI	2013 I-VI 2012 I-VI	%
Дүн / Total	34 110	53 902	158.0		15 924	28 592	179.6	
Баруун бүс/ Western region	4 502	8 100	179.9		2 433	4 446	182.7	
БӨ / BO	1 257	1 975	157.1		257	901	350.6	
ГО / GO	533	947	177.7		470	448	95.3	
ЗА / ZA	865	1 516	175.3		579	1 079	186.4	
УВ / UV	565	1 383	244.8		423	557	131.7	
ХО / KHO	1 282	2 279	177.8		704	1 461	207.5	
Хангайн бүс/ Khangai region	6 538	14 700	224.8		2 006	6 693	333.6	
АР / AR	410	2 358	575.1		415	1 230	296.4	
БХ / BKH	1 410	1 985	140.8		436	968	222.0	
БУ / BU	980	909	92.8		183	509	278.1	
ОР / OR	713	3 627	508.7		328	1 711	521.6	
ӨВ / OV	2 180	3 754	172.2		529	1 107	209.3	
ХӨ / KHS	845	2 067	244.6		115	1 168	10.1**	
Төвийн бүс/ Central region	5 483	7 828	142.8		3 245	4 096	126.2	
ГС / GS	224	227	101.3		118	138	116.9	
ДА / DA	1 317	1 594	121.0		879	1 064	121.0	
ДО / DO	492	839	170.5		414	608	146.9	
ДУ / DU	624	719	115.2		290	309	106.6	
ӨМ / OM	738	1 474	199.7		223	666	298.7	
СЭ / SE	889	1 824	205.2		692	909	131.4	
ТӨ / TO	1 199	1 151	96.0		629	402	63.9	
Зүүн бүс/ Eastern region	2 838	4 699	165.6		1 437	2 469	171.8	
ДД / DD	829	2 267	273.5		111	1 005	905.4	
СҮ / SU	1 261	1 594	126.4		727	726	99.9	
ХЭ / KHE	748	838	112.0		599	738	123.2	
Улаанбаатар/ Ulaanbaatar	14 749	18 575	125.9		6 803	10 888	160.0	
УБ / UB	14 749	18 575	125.9		6 803	10 888	160.0	

* Хөдөлмөрийн яамны сар бүрийн мэдээгээр

* Monthly report of the Ministry of Labour

** Дахин

2.6 АЖЛЫН ШИНЭ БАЙРАНД АЖИЛД ОРСОН ХҮНИЙ ТОО*, насны бүлэг, хүйс, бүс, аймаг, нийслэлээр, 2013 оны эхний хагас жилд
NUMBER OF PERSONS HAVE ACQUIRED A JOB AT THE NEW WORKPLACES*, by age group, sex, regions, aimags and the Capital, as a first half of 2013

Аймаг, нийслэл Aimags and the Capital	Бүгд Total	Эмэгтэй Female	Үүнээс: Насны бүлгээр Of which: By age groups									
			15-24	Эмэгтэй Female	25-34	Эмэгтэй Female	35-44	Эмэгтэй Female	45-59	Эмэгтэй Female	60+	Эмэгтэй Female
Дүн / Total	27 073	12 647	4 698	1 983	9 636	4 566	6 915	3 385	5 448	2 569	376	144
Баруун бүс/ Western region	3 961	1 802	630	268	1 342	661	1 146	537	790	320	53	16
БӨ / BO	1 066	419	239	96	411	170	289	116	121	36	6	1
ГО / GO	414	224	83	33	151	89	105	59	72	41	3	2
ЗА / ZA	931	461	89	45	245	139	314	160	255	110	28	7
УВ / UV	615	309	70	32	207	120	167	87	169	69	2	1
ХО / KHO	935	389	149	62	328	143	271	115	173	64	14	5
Хангайн бүс/ Khangai region	5 091	2 522	702	356	1 743	851	1 455	768	1 120	520	71	27
АР / AR	702	297	129	53	235	86	184	86	138	62	16	10
БХ / BKH	621	330	108	50	215	122	183	114	112	43	3	1
БУ / BU	471	211	47	23	167	78	143	64	109	46	5	0
ОР / OR	938	493	116	60	338	180	228	126	236	118	20	9
ӨВ / OV	1 232	575	161	73	417	191	382	193	254	115	18	3
ХӨ / KHS	1 127	616	141	97	371	194	335	185	271	136	9	4
Төвийн бүс/ Central region	3 478	1 695	593	242	1 270	613	881	465	692	358	42	17
ГС / GS	168	109	16	7	48	27	50	37	50	36	4	2
ДА / DA	731	313	116	41	305	131	181	82	118	55	11	4
ДО / DO	521	241	106	43	175	89	121	53	112	55	7	1
ДУ / DU	155	79	27	12	60	36	42	16	25	14	1	1
ӨМ / OM	464	238	91	41	177	86	100	57	91	51	5	3
СЭ / SE	915	474	158	65	296	153	250	146	200	105	11	5
ТӨ / TO	524	241	79	33	209	91	137	74	96	42	3	1
Зүүн бүс/ Eastern region	1 728	826	349	166	612	300	430	195	312	151	25	14
ДД / DD	824	372	178	74	284	134	205	94	148	65	9	5
СҮ / SU	248	108	28	18	103	44	60	24	49	19	8	3
ХЭ / KHE	656	346	143	74	225	122	165	77	115	67	8	6
Улаанбаатар/ Ulaanbaatar	12 815	5 802	2 424	951	4 669	2 141	3 003	1 420	2 534	1 220	185	70
УБ / UB	12 815	5 802	2 424	951	4 669	2 141	3 003	1 420	2 534	1 220	185	70

* Хөдөлмөрийн яамны сар бүрийн мэдээгээр

* Monthly report of the Ministry of Labour

2.7 АЖЛЫН ШИНЭ БАЙРАНД АЖИЛД ОРСОН ХҮНИЙ ТОО*, эдийн засгийн үйл ажиллагааны салбарын ангиллаар
 2013 оны эхний хагас жилд
 NUMBER OF PERSONS HAVE ACQUIRED A JOB AT THE NEW WORKPLACES *,
 by economic divisions, as a first half of 2013

Салбар	Divisions		
		Бүгд	Эмэгтэй Female
БҮГД	TOTAL	27 073	12 647
Үүнээс:	Of which:		
Хөдөө аж ахуй, ойн аж ахуй, загас барилт, ан агнуур	<i>Agriculture, forestry, fishing & hunting</i>	2 504	1 165
Уул уурхай, олборлолт	<i>Mining & quarrying</i>	1 336	397
Боловсруулах үйлдвэрлэл	<i>Manufacturing</i>	4 648	2 447
Цахилгаан, хий, уур, агааржуулалт	<i>Electricity, gas, steam and air conditioning supply</i>	197	41
Усан хангамж; бохир ус зайлуулах систем, хог, хаягдлын менежмент болон цэвэрлэх үйл ажиллагаа	<i>Water supply; sewerage, waste management and remediation activities</i>	226	66
Барилга	<i>Construction</i>	5 696	1 667
Бөөний болон жижиглэн худалдаа, машин, мотоциклийн засвар үйлчилгээ	<i>Wholesale & retail trade, repair of motor vehicles and motorcycles</i>	2 249	1 227
Тээвэр ба агуулахын үйл ажиллагаа	<i>Transportation and storage</i>	899	224
Зочид буудал, байр, сууц болон нийтийн хоолны үйлчилгээ	<i>Accommodation and food service activities</i>	768	567
Мэдээлэл, холбоо	<i>Information and communication</i>	290	140
Санхүүгийн болон даатгалын үйл ажиллагаа	<i>Financial and insurance activities</i>	455	290
Үл хөдлөх хөрөнгийн үйл ажиллагаа	<i>Real estate activities</i>	51	23
Мэргэжлийн шинжлэх ухаан болон техникийн үйл ажиллагаа	<i>Professional, scientific and technical activities</i>	63	24
Удирдлагын болон дэмжлэг үзүүлэх үйл ажиллагаа	<i>Administrative and support service activities</i>	373	192
Төрийн удирдлага ба батлан хамгаалах үйл ажиллагаа, албан журмын нийгмийн хамгаалал	<i>Public administration and defence; compulsory social security</i>	1 328	680
Боловсрол	<i>Education</i>	908	629
Хүний эрүүл мэнд ба нийгмийн халамжийн үйл ажиллагаа	<i>Human health and social work activities</i>	583	449
Урлаг, үзвэр, тоглоом наадам	<i>Arts, entertainment and recreation</i>	132	66
Үйлчилгээний бусад үйл ажиллагаа	<i>Other service activities</i>	4 274	2 301
Хүн хөлслөн ажиллуулдаг өрхийн үйл ажиллагаа	<i>Activities of households as employers</i>	84	47
Олон улсын байгууллага, суурин төлөөлөгчийн үйл ажиллагаа	<i>Activities of extraterritorial organizations and bodies</i>	9	5

* Хөдөлмөрийн яамны сар бүрийн мэдээгээр

* Monthly report of the Ministry of Labour

**III. НИЙГМИЙН ДААТГАЛ, ХАЛАМЖ
SOCIAL INSURANCE AND WELFARE**

3.1 НИЙГМИЙН ДААТГАЛЫН САНГИЙН ОРЛОГО, ЗАРЛАГА, төрлөөр, жил бүрийн эхний хагас жилийн байдлаар
REVENUE AND EXPENDITURE OF SOCIAL INSURANCE FUND, by types, as a first half of the selected years

		2011 I-VI	2012 I-VI	2013 I-VI	2013 I - VI 2012 I - VI %
Нийгмийн даатгалын сангийн орлого, сая төг	Revenue of social insurance fund, mln.tog	343 036.7	488 847.4	613 185.7	125.4
Үүнээс:	Of which:				
Тэтгэврийн даатгалын сангийн	Retirement insurance fund	243 963.3	349 379.0	435 742.5	124.7
Тэтгэмжийн даатгалын сангийн	Benefit insurance fund	12 418.6	17 714.8	32 314.8	182.4
Эрүүл мэндийн даатгалын сангийн	Health insurance fund	56 923.6	77 853.8	91 042.3	116.9
ҮОМШӨ*-ний даатгалын сангийн	IAOD* insurance fund	18 206.0	27 619.2	37 963.2	137.5
Ажилгүйдлийн даатгалын сангийн	Unemployment insurance fund	11 525.2	16 280.6	16 122.9	99.0
Нийгмийн даатгалын сангийн зарлага, сая төг	Expenditure of social insurance fund, mln.tog	294 293.3	418 785.2	522 809.1	124.8
Үүнээс:	Of which:				
Тэтгэврийн даатгалын сангийн	Retirement insurance fund	222 914.9	322 037.6	412 123.0	128.0
Тэтгэмжийн даатгалын сангийн	Benefit insurance fund	14 442.5	19 158.3	28 240.6	147.4
Эрүүл мэндийн даатгалын сангийн	Health insurance fund	41 973.4	60 367.3	57 744.5	95.7
ҮОМШӨ*-ний даатгалын сангийн	IAOD* insurance fund	10 570.2	13 313.2	14 953.5	112.3
Ажилгүйдлийн даатгалын сангийн	Unemployment insurance fund	4 392.3	3 908.8	9 747.5	249.4

Тайлбар: * ҮОМШӨ - Үйлдвэрлэлийн осол, мэргэжлээс шалтгаалах өвчин

Note: * IAOD - Industrial accident and occupational disease

3.2 НИЙГМИЙН ДААТГАЛД ЗААВАЛ ДААТГУУЛАГЧДЫН ТОО, ОЛГОСОН ТЭТГЭВРИЙН ХЭМЖЭЭ, тэтгэврийн төрлөөр, жил бүрийн эхний хагас жилийн байдлаар
NUMBER OF INSURED PERSONS FOR COMPULSORY SOCIAL INSURANCE AND PENSION ALLOCATED, by types of pension, as a first half of the selected years

		2011 I-VI	2012 I-VI	2013 I-VI	2013 I - VI 2012 I - VI %
1. Заавал даатгуулагчдын тоо	Number of insured persons for compulsory insurance	516 521	585 747	641 292	109.5
Үүнээс:	Of which:				
Аж ахуйн нэгж, байгууллага	Establishments & institutions	322 244	382 094	423 351	110.8
Төсөвт байгууллага*	Government budgetary organization*	194 277	203 653	217 941	107.0
2. Олгосон тэтгэвэр, сая төг	Amount of granted pensions,	218 453.3	313 437.4	401 280.2	128.0
Үүнээс:	Of which:				
Өндөр настны	Retirement	162 501.5	227 966.9	293 684.8	128.8
Хөгжлийн бэрхшээлтэй иргэдийн	Disabled pensions	26 733.1	39 186.8	49 013.0	125.1
Тэжээгчээ алдсаны	Breadwinner loss pension	14 467.2	19 310.0	23 094.0	119.6
Цэргийн	Military	14 751.5	26 973.7	35 488.4	131.6

Эх үүсвэр: Нийгмийн даатгалын ерөнхий газрын мэдээ

Source: Report of the General Authority for Social Insurance

Тайлбар: * - Төсөвт байгууллагаас нийгмийн даатгалын шимтгэл төлж байгаа нийт хүний тоонд өөр ажилд шилжсэн, тэтгэвэр тогтоолгосон, ажлаас чөлөөлөгдсөн даатгуулагчдыг хамруулсан болно.

Not * - The number of total insurers, who pay social insurance contribution from the budget organizations has included insurers even they have shifted to another job, retired and released.

3.3 НИЙГМИЙН ХАЛАМЖИЙН ҮЙЛЧИЛГЭЭНД ХАМРАГДСАН ХҮНИЙ ТОО, ОЛГОСОН ТЭТГЭВЭР,
ТЭТГЭМЖИЙН ХЭМЖЭЭ, төрлөөр, жил бүрийн эхний хагас жилийн байдлаар
NUMBER OF PERSONS RECEIVED SOCIAL WELFARE SERVICES, by type, as a first half of the selected years

		Хүний тоо			Олгосон тэтгэвэр, тэтгэмж сая төг		
		Number of persons			Total granted pensions, mln.tog		
		2011 I-VI	2012 I-VI	2013 I-VI	2011 I-VI	2012 I-VI	2013 I-VI
1. Нийгмийн халамжийн тэтгэвэр, тэтгэмж	Social welfare pensions and allowances	166 005	165 918	178 278	28 837.1	45 974.0	65 627.8
Халамжийн тэтгэвэр	Long-term pensions	55 540	53 876	63 679	15 586.3	25 428.3	38 218.1
Нөхцөлт мөнгөн тэтгэмж	Conditioned cash benefits	110 465	112 042	114 599	13 250.8	20 545.7	27 409.7
Үүнээс:	Of which:						
Жирэмсэн болон нярай, хөхүүл хүүхэдтэй эхчүүдийн тэтгэмж	Allowances to pregnant or lactating mothers	85 200	81 925	78 272	8 030.0	13 870.0	17 218.5
Ахмад настныг асарч буй иргэний	Allowances for people caring elders	9 650	13 912	16 459	2 441.4	3 060.8	4 271.6
Хөгжлийн бэрхшээлтэй иргэнийг асарч буй иргэний	Allowances for persons taking care of disabled ones	14 115	14 562	17 735	2 436.5	3 135.1	5 263.7
Бүтэн өнчин хүүхэд үрчлэн өсгөсний тэтгэмж	Allowances for persons who adopted and brought up of double orphans	1 500	1 643	2 133	342.9	480.0	655.9
2. Нийгмийн халамжийн үйлчилгээ болон хөнгөлөлт	Social welfare services and mitigations	258 828	274 971	249 806	26 167.5	39 456.6	41 224.5
Ахмад настнуудад үзүүлсэн хөнгөлөлт, тусламж	Concessions for the elders	73 500	64 397	47 810	3 344.2	4 328.4	4 646.1
Хөгжлийн бэрхшээлтэй иргэдэд үзүүлсэн хөнгөлөлт, тусламж	Concessions for disabled people	18 980	10 883	11 140	1 527.7	1 801.2	2 137.4
Нийгмийн халамжийн үйлчилгээ	Social welfare services	11 500	7 420	13 187	1 342.3	1 700.8	1 534.4
Нийгмийн халамжийн хөнгөлөлт, нөхцөлт мөнгөн тусламж	Social welfare incentives, conditioned cash benefits	150 338	187 693	175 323	17 951.4	29 221.6	30 705.8
Алдар цолтой ахмадуудад үзүүлсэн хөнгөлөлт, тусламж	Benefits for honored elders	4 510	4 578	2 346	2 001.9	2 404.6	2 200.8
Хүний хөгжил сангийн хишиг	Human development fund allowances	2 544 248*	2 799 073*	118 606	355 045.9	375 721.8	19 867.6
Хүний хөгжил сангийн хүүхдийн мөнгө	Cash benefits for children aged below 18	-	-	919 840	-	-	111 202.1

Эх үүсвэр: Нийгмийн халамж, үйлчилгээний ерөнхий газрын мэдээ
Source: Report of the General Office of Social Welfare Service

Тайлбар: *-Давхардсан дүнгээр

Note: *-By doubled number

**IV. ЭРҮҮЛ МЭНД
HEALTH**

4.1 ТӨРӨЛТ, НАС БАРАЛТ, ЭХ, ХҮҮХДИЙН ЭНДЭГДЭЛ, жил бүрийн эхний хагас жилийн байдлаар
BIRTHS, DEATHS, MATERNAL AND CHILD MORTALITY, as a first half of the selected years

Хугацаа Periods	Амаржсан эх Number of mothers delivered child	Амьд төрсөн хүүхэд Live births	Эхийн эндэгдэл Maternal mortality	Нас барсан хүний тоо Number of deaths	Нялхсын эндэгдэл Infant mortality	1-5 хүртэлх насны хүүхдийн эндэгдэл Under-five mortality	
2010	I-XII	65 660	65 889	30	17 276	1 275	347
2011	I-XII	70 328	70 576	34	17 127	1 152	258
2012	I-XII	74 474	74 778	37	16 923	1 143	253
2011	I	5 163	5 190	-	1 432	94	16
	II	5 096	5 103	4	1 452	97	22
	III	5 567	5 588	7	1 422	94	23
	IV	5 708	5 800	3	1 371	113	28
	V	6 103	6 108	3	1 520	100	18
	VI	6 057	6 070	-	1 350	109	20
	I-VI	33 694	33 859	17	8 547	607	127
2012	I	6 015	6 033	4	1 406	105	21
	II	5 564	5 598	3	1 485	101	17
	III	6 082	6 106	3	1 581	88	21
	IV	6 234	6 277	3	1 391	91	18
	V	6 019	6 050	4	1 465	107	22
	VI	6 031	6 065	2	1 383	98	22
	I-VI	35 945	36 129	19	8 711	590	121
2013	I	6 532	6 564	1	1 408	113	23
	II	5 855	5 888	3	1 339	95	16
	III	6 485	6 500	4	1 313	103	19
	IV	6 687	6 733	5	1 428	88	29
	V	6 649	6 680	-	1 325	93	26
	VI	6 521	6 572	2	1 231	85	20
	I-VI	38 729	38 937	15	8 044	577	133
2013	I-VI %	107.7	107.8	78.9	92.3	97.8	109.9
2012	I-VI						

Эх үүсвэр: Эрүүл мэндийн яамны сар бүрийн мэдээ
Source: Monthly report of the Ministry of Health

4.2 1-5 ХҮРТЭЛХ НАСНЫ ХҮҮХДИЙН ЭНДЭГДЭЛ, бүс, аймаг, нийслэлээр
UNDER-FIVE MORTALITY, by regions, aimags and the Capital

Аймаг, нийслэл	2011	2012	2012 I-VI	2013 I-VI
Бүгд/Total	258	253	121	133
Үүнээс:/Of which:				
Баруун бүс	Western region			
Дүн/Sub total	36	42	21	28
БӨ/BO	11	12	3	9
ГО/GO	2	3	-	4
ЗА/ZA	5	8	6	3
УВ/UV	8	9	5	5
ХО/КНО	10	10	7	7
Хангайн бүс	Khangai region			
Дүн/Sub total	54	42	18	22
АР/AR	9	8	2	4
БХ/ВКН	13	8	3	3
БУ/ВУ	2	1	1	1
ОР/ОР	6	5	5	-
ӨВ/ОВ	15	10	4	4
ХӨ/КНС	9	10	3	10
Төвийн бүс	Central region			
Дүн/Sub total	36	38	19	18
ГС/ГС	-	-	-	-
ДА/ДА	9	8	5	4
ДО/ДО	8	3	2	7
ДУ/ДУ	2	1	1	1
ӨМ/ОМ	4	8	1	3
СЭ/СЕ	8	7	4	2
ТӨ/ТО	5	11	6	1
Зүүн бүс	Eastern region			
Дүн/Sub total	32	20	8	15
ДД/ДД	11	4	2	6
СҮ/СУ	8	5	1	5
ХЭ/КНЕ	13	11	5	4
Улаанбаатар	Ulaanbaatar			
УБ/УВ	100	111	55	50

4.3 НЯЛХСЫН ЭНДЭГДЭЛ, бүс, аймаг, нийслэлээр
 INFANT MORTALITY, by regions, aimags and the Capital

Аймаг, нийслэл Aimags and the Capital	Нялхсын эндэгдэл Infant mortality				1000 амьд төрөлтөд ногдох нялхсын эндэгдэл Infant mortality rate per 1000 live births			
	2011	2012	2012 I-VI	2013 I-VI	2011	2012	2012 I-VI	2013 I-VI
Бүгд/Total	1 152	1 143	590	577	16	15	16	15
Үүнээс:/Of which:								
Баруун бүс					Western region			
Дүн/Sub total	216	194	106	84	23	20	22	17
БӨ/BO	63	59	33	21	25	23	27	16
ГО/GO	32	28	14	18	24	20	20	25
ЗА/ZA	31	33	18	11	23	23	24	15
УВ/UV	46	31	17	20	23	15	17	20
ХО/КНО	44	43	24	14	18	18	21	12
Хангайн бүс					Khangai region			
Дүн/Sub total	281	268	154	125	21	20	23	17
АР/AR	33	39	19	19	16	20	19	17
БХ/ВКН	41	30	18	25	19	14	17	21
БУ/БУ	11	18	10	7	11	19	22	13
ОР/ОР	35	38	20	11	14	15	16	8
ӨВ/ОВ	68	60	31	18	27	23	25	13
ХӨ/КНС	93	83	56	45	30	26	36	27
Төвийн бүс					Central region			
Дүн/Sub total	113	115	55	64	13	12	12	13
ГС/ГС	3	5	2	2	8	11	10	8
ДА/ДА	23	21	10	14	9	8	8	11
ДО/ДО	18	23	12	12	13	16	17	16
ДУ/ДУ	10	9	5	5	13	11	13	12
ӨМ/ОМ	24	22	13	16	20	17	20	20
СЭ/СЭ	10	13	4	10	5	7	4	11
ТӨ/ТО	25	22	9	5	27	20	17	9
Зүүн бүс					Eastern region			
Дүн/Sub total	92	80	47	34	19	17	20	14
ДД/ДД	40	28	16	10	20	15	17	10
СҮ/СУ	24	28	17	14	19	22	27	23
ХЭ/КНЕ	28	24	14	10	19	16	18	12
Улаанбаатар					Ulaanbaatar			
УБ/УБ	450	486	228	270	13	13	13	14

4.4 ХАЛДВАРТ ӨВЧНӨӨР ӨВЧЛӨГЧДИЙН ТОО
 NUMBER OF COMMUNICABLE DISEASE CASES

Хугацаа Periods	Халдварт өвчнөөр өвчлөгчдийн тоо Number of communicable disease cases	Вируст хепатит Viral hepatitis	Сүрьеэ Tuberculosis	Салхин цэцэг Varicella	Цусан суулга Shigellosis	Тэмбүү Syphilis	Гонококк халдвар Gonococcal infection	Трихомониаз Trichomoniasis	Гахайн хавдар Mumps	
2010 I-XII	41 373	9 099	4 213	1 268	3 451	3 937	5 741	4 623	1 035	
2011 I-XII	42 839	14 672	3 985	3 097	2 120	4 268	5 159	4 000	1 016	
2012 I-XII	43 305	6 856	3 944	2 806	2 051	4 954	5 351	4 158	9 060	
2011 I	3 050	1 297	269	278	110	259	369	277	54	
II	3 183	962	347	338	92	379	432	374	42	
III	3 626	993	439	399	127	336	446	352	267	
IV	3 769	858	499	480	136	403	452	429	157	
V	3 485	673	441	466	164	411	490	331	140	
VI	3 556	668	421	433	239	378	455	365	97	
I-VI	20 669	5 451	2 416	2 394	868	2 166	2 644	2 128	757	
2012 I	3 815	1 398	303	347	113	361	408	346	279	
II	3 405	880	290	305	75	329	398	345	575	
III	3 776	552	435	220	87	440	418	352	976	
IV	4 321	487	443	240	129	440	521	397	1 306	
V	4 748	368	429	281	151	420	439	414	1 922	
VI	4 140	273	422	302	138	329	344	295	1 736	
I-VI	24 205	3 958	2 322	1 695	693	2 319	2 528	2 149	6 794	
2013 I	4 370	409	335	604	90	629	549	386	1 145	
II	2 769	284	268	386	60	397	357	272	651	
III	3 399	305	394	488	78	526	427	388	560	
IV	3 919	274	450	631	89	567	428	342	877	
V	4 090	178	429	688	156	569	408	279	939	
VI	3 209	142	423	554	130	459	364	294	498	
I-VI	21 756	1 592	2 299	3 351	603	3 147	2 533	1 961	4 670	
2013 I-VI	%	89.9	40.2	99.0	197.7	87.0	135.7	100.2	91.3	68.7
2012 I-VI										

4.5 ЭМЧЛҮҮЛСЭН БОЛОН НАС БАРСАН ХҮНИЙ ТОО, бүс, аймаг, нийслэлээр, жил бүрийн эхний хагас жилийн байдлаар
 NUMBER OF PERSONS GOT TREATED AND DIED, by regions, aimags and the Capital, as a first half of the selected years

Аймаг, нийслэл Aimags and the capital	Эмчлүүлсэн хүний тоо Number of persons got treated			Нас барсан хүний тоо Number of persons died			Эмнэлэгт нас барсан Number of deaths in hospitals		
	2012 I-VI	2013 I-VI	2013 I-VI / 2012 I-VI %	2012 I-VI	2013 I-VI	2013 I-VI / 2012 I-VI %	2012 I-VI	2013 I-VI	2013 I-VI / 2012 I-VI %
Бүгд /Total	371 616	378 608	101.9	8 711	8 044	92.3	2 159	1957	90.6
Үүнээс: /Of which:									
	Баруун бүс			Western region					
Дүн/Sub total	52 365	54 468	104.0	1 054	981	93.1	260	221	85.0
БӨ/BO	12 816	13 990	109.2	222	211	95.0	56	42	75.0
ГО/GO	7 782	7 733	99.4	157	150	95.5	48	46	95.8
ЗА/ZA	9 544	9 575	100.3	223	207	92.8	55	42	76.4
УВ/UV	10 429	10 600	101.6	237	208	87.8	49	43	87.8
ХО/КНО	11 794	12 570	106.6	215	205	95.3	52	48	92.3
	Хангайн бүс			Khangai region					
Дүн/Sub total	66 059	65 574	99.3	1 776	1607	90.5	460	374	81.3
АР/AR	11 856	11 364	95.9	265	242	91.3	64	59	92.2
БХ/ВКН	10 427	10 838	103.9	237	240	101.3	77	71	92.2
БУ/ВУ	7 236	7 187	99.3	172	137	79.7	39	29	74.4
ОР/ОР	9 896	9 805	99.1	290	251	86.6	64	28	43.8
ӨВ/ОВ	11 847	11 644	98.3	352	324	92.0	95	85	89.5
ХӨ/КНС	14 797	14 736	99.6	460	413	89.8	121	102	84.3
	Төвийн бүс			Central region					
Дүн/Sub total	53 814	52 183	97.0	1 311	1170	89.2	230	205	89.1
ГС/GS	2 463	2 335	94.8	49	30	61.2	6	5	83.3
ДА/ДА	12 511	12 626	100.9	331	286	86.4	52	46	88.5
ДО/ДО	7 104	7 017	98.8	168	182	108.3	39	36	92.3
ДУ/ДУ	6 018	5 795	96.3	112	113	100.9	25	21	84.0
ӨМ/ОМ	5 827	5 573	95.6	143	146	102.1	33	33	100.0
СЭ/СЕ	11 505	10 861	94.4	283	231	81.6	37	37	100.0
ТӨ/ТО	8 386	7 976	95.1	225	182	80.9	38	27	71.1
	Зүүн бүс			Eastern region					
Дүн/Sub total	24 555	23 861	97.2	625	566	90.6	160	133	83.1
ДД/DD	9 347	9 094	97.3	274	225	82.1	79	58	73.4
СҮ/SU	6 466	6 276	97.1	153	177	115.7	35	38	108.6
ХЭ/КНЕ	8 742	8 491	97.1	198	164	82.8	46	37	80.4
	Улаанбаатар			Ulaanbaatar					
УБ/УВ	174 823	182 522	104.4	3 945	3720	94.3	1 049	1024	97.6

Халдварт өвчнөөр өвчлөгчдийн бүтэц, өвчний төрлөөр, 2012 оны эхний хагас жилийн байдлаар
 Composition of communicable disease cases, by types as a first half of 2012 year

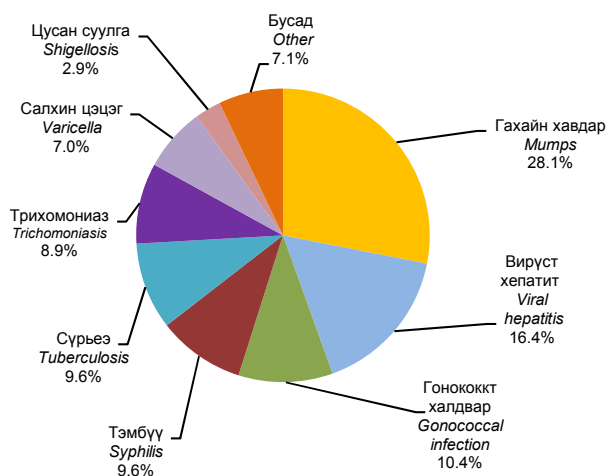

Халдварт өвчнөөр өвчлөгчдийн бүтэц, өвчний төрлөөр, 2013 оны эхний хагас жилийн байдлаар
 Composition of communicable disease cases, by types as a first half of 2013 year

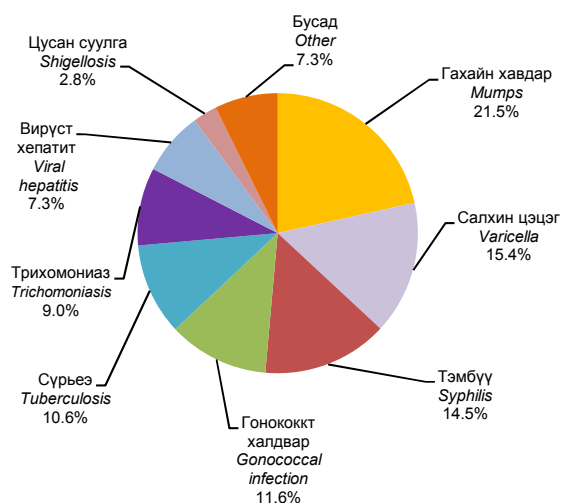

V. ГЭМТ ХЭРЭГ
CRIME

5.1 УЛСЫН ХЭМЖЭЭНД БҮРТГЭГДСЭН ГЭМТ ХЭРГИЙН ТОО, хэргийн ангилал, төрлөөр, жил бүрийн эхний хагас жилийн байдлаар
NUMBER OF COMMITTED OFFENCES, by classification and types of crimes, as a first half of selected years

Хэргийн ангилал, төрөл	Classification and types of offences	2011 I - VI	2012 I - VI	2013 I - VI	2013 I-VI 2012 I-VI %
Бүртгэгдсэн хэрэг - Бүгд	Committed offences - Total	10 116	11 198	12 793	114.2
Гэмт хэргийн ангиллаар / By classification of crime					
Хөнгөн	Minor	4 111	4 805	5 706	118.8
Хүндэвтэр	Less serious	4 750	5 078	5 964	117.4
Хүнд	Serious	990	1 029	892	86.7
Онц хүнд	Grave	265	286	231	80.8
Гэмт хэргийн төрлөөр / By types of offences					
Хүний амь бие, эрүүл мэндийн эсрэг гэмт хэрэг	Crimes against human life and health (or physical well-being)	3 459	3 612	4 111	113.8
Үүнээс:	Of which:				
Хүнийг санаатай алах	Attempted murder	119	133	101	75.9
Бусдыг болгоомжгүй алах	Negligent murder	13	7	10	142.9
Амиа хорлосон	Committed to suicide	59	29	48	165.5
Золгүй явдлаас нас барсан	Deaths due to unfortunate cases	296	194	315	162.4
Бусдын бие махбодид гэмтэл учруулах	Inflicted injury to someone's body	2 957	3 219	3 605	112.0
Хүний эрх, эрх чөлөө, алдар хүнд, нэр төрийн эсрэг гэмт хэрэг	Crimes against individual's reputation and dignity	17	24	34	141.7
Хүүхэд, гэр бүл, нийгмийн ёс суртахууны эсрэг гэмт хэрэг	Crimes against children, family and social morals	258	213	230	108.0
Үүнээс:	Of which:				
Хүчин	Rape	216	158	173	109.5
Иргэдийн улс төрийн болон бусад эрх, эрх чөлөөний эсрэг гэмт хэрэг	Crimes against citizens' political and other rights and freedoms	31	38	48	126.3
Өмчлөх эрхийн эсрэг гэмт хэрэг	Crimes against the right of ownership	3 869	4 590	5 736	125.0
Үүнээс:	Of which:				
Хулгай	Theft of property	2 792	3 245	4 084	125.9
Булаалт	Mugging	79	91	125	137.4
Дээрэм	Robbery	322	294	345	117.3
Залилан	Fraud	377	481	603	125.4
Завших, үрэгдүүлэх	Forgery	116	148	172	116.2
Үндэсний аюулгүй байдлын эсрэг гэмт хэрэг	Crimes against national security	37	67	34	50.7
Аж ахуйн эсрэг гэмт хэрэг	Economic crimes	68	104	122	117.3
Нийгмийн аюулгүй байдлын эсрэг гэмт хэрэг	Crimes against public security	1 027	883	910	103.1
Үүнээс:	Of which:				
Танхайрах	Hooliganism	1 002	855	878	102.7
Хүн амын эрүүл мэндийн эсрэг гэмт хэрэг	Crimes against public health	156	185	174	94.1
Байгаль хамгаалах журмын эсрэг гэмт хэрэг	Crimes against environmental protection	153	210	182	86.7
Тээврийн хэрэгслийн хөдөлгөөний аюулгүй байдал, ашиглалтын журмын эсрэг гэмт хэрэг	Crimes against the rules of safety of traffic and use of motor vehicles	800	962	931	96.8
Захиргааны журмын эсрэг гэмт хэрэг	Crimes against administrative order	142	181	169	93.4
Шүүн таслах ажиллагааны эсрэг гэмт хэрэг	Crimes against administration of justice	43	51	52	102.0
Албан тушаалын гэмт хэрэг	Malfeasance crimes	51	68	56	82.4
Цэргийн албаны эсрэг гэмт хэрэг	Crimes against military service	5	10	4	40.0
Компьютерийн мэдээллийн аюулгүй байдлын эсрэг гэмт хэрэг	Crimes against security of computer data	-	-	-	-

Эх үүсвэр : Засгийн Газрын Тохируулагч агентлаг Цагдаагийн ерөнхий газрын мэдээлэл
Source: Report of the Government Regulatory Agency-General Police Department

Бүлэг 5. Гэмт хэрэг

5.2 БҮРТГЭГДСЭН ГЭМТ ХЭРГИЙН ТОО, бүс, аймаг, нийслэлээр, хэргийн төрлөөр, жил бүрийн эхний хагас жилийн байдлаар
NUMBER OF COMMITTED OFFENCES, by regions, aimags and the Capital and by types of crimes, as a first half of selected years

Аймаг, нийслэл <i>Aimags and the Capital</i>	Бүгд <i>Total</i>		Хүний амь бие, эрүүл мэндийн эсрэг гэмт хэрэг		Гэр бүлийн хүчирхийллийн улмаас үйлдэгдсэн гэмт хэрэг		Хүүхэд, гэр бүл, нийгмийн ёс суртахууны эсрэг гэмт хэрэг		Нийгмийн аюулгүй байдлын эсрэг гэмт хэрэг		Тээврийн хэрэгслийн хөдөлгөөний аюулгүй байдал, ашиглалтын журмын эсрэг гэмт хэрэг		Өмчлөх эрхийн эсрэг гэмт хэрэг	
			<i>Crimes against human life and health (or physical well-being)</i>		<i>Crimes committed by domestic violence</i>		<i>Crimes against children, family and social morals</i>		<i>Crimes against public security</i>		<i>Crimes against the rules of safety of traffic and use of motor vehicles</i>		<i>Crimes against the right of ownership</i>	
	2012 I-VI	2013 I-VI	2012 I-VI	2013 I-VI	2012 I-VI	2013 I-VI	2012 I-VI	2013 I-VI	2012 I-VI	2013 I-VI	2012 I-VI	2013 I-VI	2012 I-VI	2013 I-VI
Бүгд / Total	11 198	12 793	3 612	4 111	318	159	213	230	883	910	962	931	4 590	5 736
	Баруун бүс													
	Western region													
Дүн / Subtotal	809	824	319	354	12	14	21	15	22	29	53	50	315	297
БӨ/BO	224	199	131	127	6	1	8	1	1	4	7	8	55	42
ГО/GO	93	95	22	25	1	-	7	1	4	13	8	11	42	35
ЗА/ZA	177	174	73	79	4	11	2	5	8	3	11	11	63	53
УВ/UV	167	148	49	57	-	2	2	5	8	6	8	13	84	55
ХО/ХО	148	208	44	66	1	-	2	3	1	3	19	7	71	112
	Хангайн бүс													
	Khangaï region													
Дүн / Subtotal	1 373	1 548	473	541	34	34	27	38	52	47	132	111	572	676
АР/AR	203	220	64	87	-	-	2	4	3	4	10	18	106	90
БХ/БКН	185	241	49	70	-	2	9	13	12	7	33	17	65	103
БУ/БУ	158	204	39	54	1	5	3	4	1	8	17	18	84	109
ОР/OR	255	319	108	117	21	23	5	2	21	12	16	21	96	154
ӨВ/ОВ	306	276	108	108	8	4	3	9	8	9	31	23	131	97
ХӨ/ХС	266	288	105	105	4	-	5	6	7	7	25	14	90	123
	Төвийн бүс													
	Central region													
Дүн / Subtotal	1 730	1 850	661	680	17	26	37	34	85	91	156	188	618	671
ГС/GS	77	83	36	49	1	2	1	1	6	5	5	8	23	15
ДА/ДА	341	336	158	142	1	3	4	6	21	27	16	20	123	122
ДО/ДО	302	286	110	110	8	6	5	5	15	5	21	34	113	83
ДУ/ДУ	114	126	46	51	2	6	1	-	7	3	5	11	49	61
ӨМ/ӨМ	181	207	74	70	4	6	6	4	8	9	31	31	46	75
СЭ/СЭ	356	363	131	132	1	3	16	11	18	23	33	21	108	119
ТӨ/ТӨ	359	449	106	126	-	-	4	7	10	19	45	63	156	196
	Зүүн бүс													
	Eastern region													
Дүн / Subtotal	769	772	173	205	26	10	12	18	85	67	45	35	401	391
ДД/DD	305	409	85	117	14	2	5	8	24	18	15	14	151	223
СҮ/СҮ	111	142	39	44	-	-	2	2	13	20	9	10	42	56
ХЭ/ХЭ	353	221	49	44	12	8	5	8	48	29	21	11	208	112
	Улаанбаатар													
	Ulaanbaatar													
УБ/УБ	6 382	7 676	1 961	2 309	225	75	114	125	632	674	574	544	2 626	3 661
Бусад* / Other*	135	123	25	22	4	-	2	-	7	2	2	3	58	40

* - Төмөр замын цагдаагийн хэлтэс, Иргэний агаарын тээврийн цагдаагийн хэлтэст бүртгэгдсэн болон Монгол Улсын иргэдийн хилийн чанадад үйлдсэн хэргийг хамааруулав.

* - Offences recorded in Police divisions of Mongolian Railway and Airlines, and committed by Mongolian citizens in abroad have included.

5.3 18 БА ТҮҮНЭЭС ДЭЭШ НАСНЫ 10000 ХҮНД НОГДОХ БҮРТГЭГДСЭН ГЭМТ ХЭРГИЙН ТОО,
бүс, аймаг, нийслэлээр, жил бүрийн эхний хагас жилийн байдлаар
NUMBER OF OFFENCES PER 10000 POPULATION AGED 18 AND ABOVE,
by regions, aimags and the Capital, as a first half of selected years

Аймаг, нийслэл	Aimags and the Capital	2011 I-VI	2012 I-VI	2013 I-VI
Улсын дундаж	National average	55	59	68
Баруун бүс		Western region		
Дундаж	Average	32	35	37
Баян-Өлгий	Bayan-Olgii	34	42	38
Говь-Алтай	Govi-Altai	19	26	27
Завхан	Zavkhan	28	38	39
Увс	Uvs	42	38	33
Ховд	Khovd	32	29	43
Хангайн бүс		Khangai region		
Дундаж	Average	37	37	42
Архангай	Arkhangai	36	34	37
Баянхонгор	Bayankhongor	39	35	46
Булган	Bulgan	33	40	52
Орхон	Orkhon	43	42	52
Өвөрхангай	Ovorkhangai	32	42	38
Хөвсгөл	Khovsgol	36	32	35
Төвийн бүс		Central region		
Дундаж	Average	54	56	60
Говьсүмбэр	Govisumber	72	79	84
Дархан-Уул	Darkhan-Uul	49	53	54
Дорноговь	Dornogovi	71	76	71
Дундговь	Dundgovi	37	39	43
Өмнөговь	Omnogovi	51	51	56
Сэлэнгэ	Selenge	53	51	52
Төв	Tov	54	61	76
Зүүн бүс		Eastern region		
Дундаж	Average	55	58	58
Дорнод	Dornod	54	60	81
Сүхбаатар	Sukhbaatar	25	30	39
Хэнтий	Khentii	81	78	48
Улаанбаатар		Ulaanbaatar		
Улаанбаатар	Ulaanbaatar	70	77	92

Тайлбар: - Тухайн оны эхний 18 ба түүнээс дээш насны хүн амын тоонд үндэслэн тооцов.
Note: - Estimated by population aged 18 and over at beginning of given year

5.4 ГЭМТ ХЭРГИЙН УЛМААС УЧИРСАН ХОХИРОЛ, жил бүрийн эхний хагас жилийн байдлаар
DAMAGES CAUSED BY CRIME, as a first half of selected years

Үзүүлэлт	Indicators	2011 I-VI	2012 I-VI	2013 I-VI
Учирсан хохирол-Бүгд	Total amount of damages	14 174.5	23 491.9	45 854.5
Үүнээс:	Of which:			
Төрийн өмчид учирсан	Damages for state property	1 609.9	2 558.4	14 680.0
Хувийн өмчид учирсан*	Damages for private property*	12 425.5	20 252.1	23 769.8
Нөхөн төлүүлсэн	Amount of restituted damages	6 178.2	11 759.7	14 286.8

* - Хувь хүнд учирсан хохирлыг оруулсан .

* - Damages suffered for individuals are included.

5.5 БҮРТГЭГДСЭН ГЭМТ ХЭРЭГТ ХОЛБОГДСОН СЭЖИГТЭН, ЯЛЛАГДАГЧДЫН ТОО, бүс, аймаг, нийслэлээр,
 жил бүрийн эхний хагас жилийн байдлаар
 NUMBER OF OFFENDERS (SUSPECTS AND DEFENDANTS), by regions, aimags and the Capital,
 as a first half of selected years

Аймаг, нийслэл Aimags and the Capital	Хэрэгт холбогдсон нийт сэжигтэн, яллагдагчид Total number of offenders (suspects & defendants)				Хэрэг үйлдэхдээ Crime committed by				Ял шийтгэлийн хугацаа дуусаагүй байсан Period of punishment has not expired	
	2012 I-VI	2013 I-VI	Эмэгтэй Female	18 хүртэлх насны Aged of 18	Бүлэглэсэн Group of people		Согтуу байсан Drunk people		2012 I-VI	2013 I-VI
					2012 I-VI	2013 I-VI	2012 I-VI	2013 I-VI		
	Бүгд / Total	10 171	10 597	1 522	673	2 098	2 093	2 489	2 742	503
	Баруун бүс				Western region					
Дүн / Subtotal	811	752	65	64	205	167	198	217	13	12
БӨ/ВО	208	183	12	7	24	27	61	51	1	1
ГО/ГО	116	101	11	5	49	16	18	30	1	-
ЗА/ЗА	172	129	12	6	23	11	50	46	3	2
УВ/УВ	146	131	12	10	50	32	42	51	1	4
ХО/КНО	169	208	18	36	59	81	27	39	7	5
	Хангайн бүс				Khangai region					
Дүн / Subtotal	1 346	1 446	154	101	428	376	507	431	66	74
АР/АР	205	206	12	14	97	60	61	40	18	7
БХ/ВКН	183	261	33	16	49	77	47	58	4	9
БУ/БУ	145	167	13	3	39	37	36	33	8	17
ОР/ОР	271	270	47	35	91	54	158	95	21	15
ӨВ/ОВ	289	295	28	19	87	78	100	94	6	7
ХӨ/КНС	253	247	21	14	65	70	105	111	9	19
	Төвийн бүс				Central region					
Дүн / Subtotal	1 786	1 734	197	108	434	403	587	511	84	91
ГС/ГС	82	75	12	-	29	15	36	39	4	8
ДА/ДА	353	344	55	37	94	96	126	134	28	28
ДО/ДО	333	281	29	11	87	65	139	108	21	9
ДУ/ДУ	104	100	5	3	25	24	37	39	-	2
ӨМ/ОМ	157	170	21	11	28	27	46	49	3	3
СЭ/СЕ	421	398	47	26	118	131	165	124	24	33
ТӨ/ТО	336	366	28	20	53	45	38	18	4	8
	Зүүн бүс				Eastern region					
Дүн / Subtotal	674	660	53	60	202	186	202	193	45	17
ДД/ДД	309	316	21	30	104	100	93	72	15	4
СҮ/СУ	91	150	17	15	11	32	30	53	-	1
ХЭ/КНЕ	274	194	15	15	87	54	79	68	30	12
	Улаанбаатар				Ulaanbaatar					
УБ/УБ	5 404	5 915	1 025	338	779	938	969	1 377	289	252
Бусад* / Other*	150	90	28	2	50	23	26	13	6	5

* - Төмөр замын цагдаагийн хэлтэс, Иргэний агаарын тээврийн цагдаагийн хэлтэст бүртгэгдсэн болон Монгол Улсын иргэдийн хилийн чанадад үйлдсэн хэргийг хамааруулав.

* - Offences recorded in Police divisions of Mongolian Railway and Airlines, and committed by Mongolian citizens in abroad have included.

Гэмт хэргийн улмаас гэмтсэн, нас барсан хүний тоо,
 жил бүрийн эхний хагас жилийн байдлаар
 Number of injured and died people caused by offences,
 as a first half of selected years

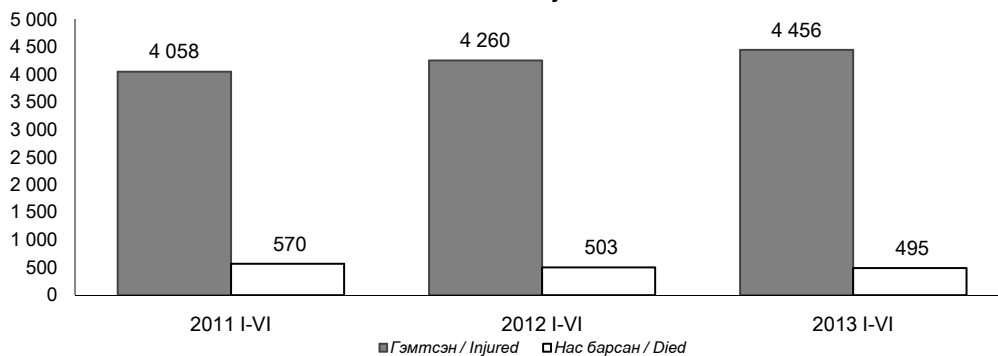

VI. ДОТООДЫН НИЙТ БҮТЭЭГДЭХҮҮН
GROSS DOMESTIC PRODUCT

6.1 ДОТООДЫН НИЙТ БҮТЭЭГДЭХҮҮН, үйлдвэрлэлийн аргаар, эдийн засгийн үйл ажиллагааны салбарын ангиллаар, оны үнээр
GROSS DOMESTIC PRODUCT, by production approach, by classification of economic activities, at current prices

Салбар	Divisions	сая төг mln.tog				
		2010	2011	2012	<u>2011</u> 2010 %	<u>2012</u> 2011 %
ДНБ	GDP	8 414 504.6	11 087 723.8	14 012 898.1	131.8	126.4
Хөдөө аж ахуй, ойн аж ахуй, загас барилт, ан агнуур	<i>Agriculture, forestry and fishing</i>	1 202 155.6	1 365 115.0	1 979 273.8	113.6	145.0
Уул уурхай, олборлолт	<i>Mining and quarrying</i>	1 913 040.1	2 329 330.6	2 517 014.6	121.8	108.1
Боловсруулах үйлдвэрлэл	<i>Manufacturing</i>	539 836.0	665 537.0	832 380.3	123.3	125.1
Цахилгаан, хий, уур, агааржуулалтын хангамж	<i>Electricity, gas, steam and air conditioning supply</i>	190 211.6	211 955.5	232 242.9	111.4	109.6
Усан хангамж; бохир ус, хог, хаягдлын менежмент болон цэвэрлэх үйл ажиллагаа	<i>Water supply; sewerage, waste management and remediation activities</i>	30 200.2	39 346.3	44 979.7	130.3	114.3
Барилга	<i>Construction</i>	107 201.6	173 272.4	250 853.4	161.6	144.8
Бөөний болон жижиглэн худалдаа; машин, мотоциклийн засвар үйлчилгээ	<i>Wholesale and retail trade; repair of motor vehicles and motorcycles</i>	696 502.6	1 020 944.4	1 466 556.0	146.6	143.6
Тээвэр ба агуулахын үйл ажиллагаа	<i>Transportation and storage</i>	645 747.5	785 475.4	851 130.7	121.6	108.4
Байр, сууц болон хоол хүнсээр үйлчлэх үйл ажиллагаа	<i>Accommodation and food service activities</i>	47 522.9	93 348.5	138 693.2	196.4	148.6
Мэдээлэл, холбоо	<i>Information and communication</i>	245 884.3	295 315.0	373 637.6	120.1	126.5
Санхүүгийн болон даатгалын үйл ажиллагаа	<i>Financial and insurance activities</i>	239 607.2	381 098.0	581 055.2	159.1	152.5
Үл хөдлөх хөрөнгийн үйл ажиллагаа	<i>Real estate activities</i>	554 498.9	768 719.9	956 844.4	138.6	124.5
Мэргэжлийн, шинжлэх ухаан болон техникийн үйл ажиллагаа	<i>Professional, scientific and technical activities</i>	69 976.0	101 074.3	129 933.6	144.4	128.6
Захиргааны болон дэмжлэг үзүүлэх үйл ажиллагаа	<i>Administrative and support service activities</i>	88 090.4	128 534.2	192 634.7	145.9	149.9
Төрийн удирдлага ба батлан хамгаалах үйл ажиллагаа, албан журмын нийгмийн хамгаалал	<i>Public administration and defence; compulsory social security</i>	303 036.1	366 726.8	572 896.5	121.0	156.2
Боловсрол	<i>Education</i>	336 646.3	441 036.0	650 191.3	131.0	147.4
Хүний эрүүл мэнд ба нийгмийн үйл ажиллагаа	<i>Human health and social work activities</i>	143 194.3	181 390.4	273 168.9	126.7	150.6
Урлаг, үзвэр, тоглоом наадам	<i>Arts, entertainment and recreation</i>	31 064.1	37 609.2	60 434.5	121.1	160.7
Үйлчилгээний бусад үйл ажиллагаа	<i>Other service activities</i>	26 473.7	38 798.6	50 532.7	146.6	130.2
Бүтээгдэхүүний цэвэр татвар	<i>Net taxes on products</i>	1 003 615.1	1 663 096.2	1 858 444.3	165.7	111.7

6.2 ДОТООДЫН НИЙТ БҮТЭЭГДЭХҮҮН, үйлдвэрлэлийн аргаар, эдийн засгийн үйл ажиллагааны салбарын ангиллаар, 2005 оны зэрэгцүүлэх үнээр

GROSS DOMESTIC PRODUCT, by production approach, by classification of economic activities, at 2005 constant prices

Салбар	Divisions	сая төг mln.tog				
		2010	2011	2012	2011 % 2010	2012 % 2011
ДНБ	GDP	4 162 784.9	4 891 840.4	5 498 482.4	117.5	112.4
Хөдөө аж ахуй, ойн аж ахуй, загас барилт, ан агнуур	<i>Agriculture, forestry and fishing</i>	664 150.1	660 682.7	803 190.7	99.5	121.6
Уул уурхай, олборлолт	<i>Mining and quarrying</i>	736 944.1	791 019.7	854 537.7	107.3	108.0
Боловсруулах үйлдвэрлэл	<i>Manufacturing</i>	248 573.0	269 176.8	294 539.4	108.3	109.4
Цахилгаан, хий, уур, агааржуулалтын хангамж	<i>Electricity, gas, steam and air conditioning supply</i>	96 144.1	103 804.1	108 944.5	108.0	105.0
Усан хангамж; бохир ус, хог, хаягдлын менежмент болон цэвэрлэх үйл ажиллагаа	<i>Water supply; sewerage, waste management and remediation activities</i>	16 640.1	18 533.3	17 675.5	111.4	95.4
Барилга	<i>Construction</i>	60 225.6	81 693.8	113 504.1	135.6	138.9
Бөөний болон жижиглэн худалдаа; машин, мотоциклийн засвар үйлчилгээ	<i>Wholesale and retail trade; repair of motor vehicles and motorcycles</i>	387 486.2	535 791.0	667 517.5	138.3	124.6
Тээвэр ба агуулахын үйл ажиллагаа	<i>Transportation and storage</i>	491 459.4	536 335.3	584 959.5	109.1	109.1
Байр, сууц болон хоол хүнсээр үйлчлэх үйл ажиллагаа	<i>Accommodation and food service activities</i>	23 307.0	41 525.1	52 196.5	178.2	125.7
Мэдээлэл, холбоо	<i>Information and communication</i>	180 325.1	189 726.3	202 360.2	105.2	106.7
Санхүүгийн болон даатгалын үйл ажиллагаа	<i>Financial and insurance activities</i>	143 563.3	198 795.8	277 035.3	138.5	139.4
Үл хөдлөх хөрөнгийн үйл ажиллагаа	<i>Real estate activities</i>	195 850.6	204 881.7	220 469.6	104.6	107.6
Мэргэжлийн, шинжлэх ухаан болон техникийн үйл ажиллагаа	<i>Professional, scientific and technical activities</i>	41 916.8	46 545.3	47 374.7	111.0	101.8
Захиргааны болон дэмжлэг үзүүлэх үйл ажиллагаа	<i>Administrative and support service activities</i>	52 767.7	67 472.0	90 754.8	127.9	134.5
Төрийн удирдлага ба батлан хамгаалах үйл ажиллагаа, албан журмын нийгмийн хамгаалал	<i>Public administration and defence; compulsory social security</i>	76 079.9	69 308.8	72 982.2	91.1	105.3
Боловсрол	<i>Education</i>	99 089.4	100 752.2	102 230.4	101.7	101.5
Хүний эрүүл мэнд ба нийгмийн үйл ажиллагаа	<i>Human health and social work activities</i>	50 138.4	45 365.5	46 684.6	90.5	102.9
Урлаг, үзвэр, тоглоом наадам	<i>Arts, entertainment and recreation</i>	11 475.0	9 912.7	14 694.0	86.4	148.2
Үйлчилгээний бусад үйл ажиллагаа	<i>Other service activities</i>	16 719.6	20 366.7	24 118.3	121.8	118.4
Бүтээгдэхүүний цэвэр татвар	<i>Net taxes on products</i>	569 929.4	900 151.5	902 712.9	157.9	100.3

6.3 ДОТООДЫН НИЙТ БҮТЭЭГДЭХҮҮНИЙ ЖИЛИЙН ЦЭВЭР ӨСӨЛТ, БУУРАЛТ, эдийн засгийн үйл ажиллагааны салбарын ангиллаар

ANNUAL CHANGE OF GROSS DOMESTIC PRODUCT by classification of economic activities

Салбар	Divisions	хувь percentage		
		2010	2011	2012
ДНБ	GDP	6.4	17.5	12.4
Хөдөө аж ахуй, ойн аж ахуй, загас барилт, ан агнуур	<i>Agriculture, forestry and fishing</i>	-16.6	-0.5	21.6
Уул уурхай, олборлолт	<i>Mining and quarrying</i>	3.6	7.3	8.0
Боловсруулах үйлдвэрлэл	<i>Manufacturing</i>	6.1	8.3	9.4
Цахилгаан, хий, уур, агааржуулалтын хангамж	<i>Electricity, gas, steam and air conditioning supply</i>	0.1	8.0	5.0
Усан хангамж; бохир ус, хог, хаягдлын менежмент болон цэвэрлэх үйл ажиллагаа	<i>Water supply; sewerage, waste management and remediation activities</i>	-4.0	11.4	-4.6
Барилга	<i>Construction</i>	16.5	35.6	38.9
Бөөний болон жижиглэн худалдаа; машин, мотоциклийн засвар үйлчилгээ	<i>Wholesale and retail trade; repair of motor vehicles and motorcycles</i>	39.3	38.3	24.6
Тээвэр ба агуулахын үйл ажиллагаа	<i>Transportation and storage</i>	7.0	9.1	9.1
Байр, сууц болон хоол хүнсээр үйлчлэх үйл ажиллагаа	<i>Accommodation and food service activities</i>	-5.5	78.2	25.7
Мэдээлэл, холбоо	<i>Information and communication</i>	6.4	5.2	6.7
Санхүүгийн болон даатгалын үйл ажиллагаа	<i>Financial and insurance activities</i>	0.3	38.5	39.4
Үл хөдлөх хөрөнгийн үйл ажиллагаа	<i>Real estate activities</i>	0.2	4.6	7.6
Мэргэжлийн, шинжлэх ухаан болон техникийн үйл ажиллагаа	<i>Professional, scientific and technical activities</i>	37.9	11.0	1.8
Захиргааны болон дэмжлэг үзүүлэх үйл ажиллагаа	<i>Administrative and support service activities</i>	-11.9	27.9	34.5
Төрийн удирдлага ба батлан хамгаалах үйл ажиллагаа, албан журмын нийгмийн хамгаалал	<i>Public administration and defence; compulsory social security</i>	0.7	-8.9	5.3
Боловсрол	<i>Education</i>	-1.1	1.7	1.5
Хүний эрүүл мэнд ба нийгмийн үйл ажиллагаа	<i>Human health and social work activities</i>	4.7	-9.5	2.9
Урлаг, үзвэр, тоглоом наадам	<i>Arts, entertainment and recreation</i>	23.2	-13.6	48.2
Үйлчилгээний бусад үйл ажиллагаа	<i>Other service activities</i>	-11.8	21.8	18.4
Бүтээгдэхүүний цэвэр татвар	<i>Net taxes on products</i>	44.7	57.9	0.3

6.4 ДОТООДЫН НИЙТ БҮТЭЭГДЭХҮҮНИЙ САЛБАРЫН БҮТЭЦ*, эдийн засгийн үйл ажиллагааны салбарын ангиллаар, оны үнээр

INDUSTRIAL COMPOSITION OF GROSS DOMESTIC PRODUCT, by classification of economic activities, at current prices*

Салбар	Divisions	дүнд эзлэх хувь <i>percentage to total</i>		
		2010	2011	2012
ДНБ	GDP	100.0	100.0	100.0
Хөдөө аж ахуй, ойн аж ахуй, загас барилт, ан агнуур	<i>Agriculture, forestry and fishing</i>	14.3	12.3	14.2
Уул уурхай, олборлолт	<i>Mining and quarrying</i>	23.6	24.1	20.2
Боловсруулах үйлдвэрлэл	<i>Manufacturing</i>	8.4	7.8	7.5
Цахилгаан, хий, уур, агааржуулалтын хангамж	<i>Electricity, gas, steam and air conditioning supply</i>	2.1	1.7	1.6
Усан хангамж; бохир ус, хог, хаягдлын менежмент болон цэвэрлэх үйл ажиллагаа	<i>Water supply; sewerage, waste management and remediation activities</i>	0.4	0.4	0.4
Барилга	<i>Construction</i>	1.7	2.3	2.9
Бөөний болон жижиглэн худалдаа; машин, мотоциклийн засвар үйлчилгээ	<i>Wholesale and retail trade; repair of motor vehicles and motorcycles</i>	15.6	17.6	17.7
Тээвэр ба агуулахын үйл ажиллагаа	<i>Transportation and storage</i>	7.8	7.2	6.0
Байр, сууц болон хоол хүнсээр үйлчлэх үйл ажиллагаа	<i>Accommodation and food service activities</i>	0.6	1.0	1.2
Мэдээлэл, холбоо	<i>Information and communication</i>	3.4	3.1	3.1
Санхүүгийн болон даатгалын үйл ажиллагаа	<i>Financial and insurance activities</i>	2.9	3.4	4.2
Үл хөдлөх хөрөнгийн үйл ажиллагаа	<i>Real estate activities</i>	6.6	7.0	6.9
Мэргэжлийн, шинжлэх ухаан болон техникийн үйл ажиллагаа	<i>Professional, scientific and technical activities</i>	0.9	1.1	1.2
Захиргааны болон дэмжлэг үзүүлэх үйл ажиллагаа	<i>Administrative and support service activities</i>	1.6	1.4	1.5
Төрийн удирдлага ба батлан хамгаалах үйл ажиллагаа, албан журмын нийгмийн хамгаалал	<i>Public administration and defence; compulsory social security</i>	3.6	3.3	4.2
Боловсрол	<i>Education</i>	4.0	4.0	4.6
Хүний эрүүл мэнд ба нийгмийн үйл ажиллагаа	<i>Human health and social work activities</i>	1.7	1.7	1.9
Урлаг, үзвэр, тоглоом наадам	<i>Arts, entertainment and recreation</i>	0.4	0.3	0.4
Үйлчилгээний бусад үйл ажиллагаа	<i>Other service activities</i>	0.3	0.4	0.4

Тайлбар: * Салбаруудад бүтээгдэхүүний цэвэр татварын дүнг тархааснаар

Note: * The amount of net taxes on products distributed to divisions

6.5 ДОТООДЫН НИЙТ БҮТЭЭГДЭХҮҮН, эцсийн ашиглалтын аргаар, оны үнээр
GROSS DOMESTIC PRODUCT, by expenditure approach, at current prices

Бүрэлдэхүүн	Components	сая төг mln.tog				
		2010	2011	2012	2011 2010 %	2012 2011 %
ДНБ	GDP	8 459 564.2	11 168 141.0	14 587 978.9	132.0	130.6
Эцсийн хэрэглээ	Final consumption	5 670 767.9	6 953 559.3	9 367 678.7	122.6	134.7
Нийт хуримтлал	Gross capital formation	3 432 671.2	6 930 794.9	8 959 875.8	201.9	129.3
Цэвэр экспорт	Net export	- 643 874.8	-2 716 213.2	-3 739 575.6	421.9	137.7

6.6 ДОТООДЫН НИЙТ БҮТЭЭГДЭХҮҮН, эцсийн ашиглалтын аргаар, 2005 оны зэрэгцүүлэх үнээр *
GROSS DOMESTIC PRODUCT, by expenditure approach, at 2005 constant prices *

Бүрэлдэхүүн	Components	сая төг mln.tog				
		2010	2011	2012	2011 2010 %	2012 2011 %
ДНБ	GDP	4 183 013.8	4 910 510.3	5 529 344.5	117.4	112.6
Эцсийн хэрэглээ	Final consumption	3 421 508.5	3 879 647.4	4 656 211.1	113.4	120.0
Нийт хуримтлал	Gross capital formation	1 754 646.8	2 980 376.2	3 882 948.4	169.9	130.3
Цэвэр экспорт	Net export	- 993 141.5	-1 949 513.3	-3 009 815.0	196.3	154.4

Тайлбар: * Туршилт тооцоо

Note: * Experimental estimates

6.7 ДОТООДЫН НИЙТ БҮТЭЭГДЭХҮҮН, орлогын аргаар, оны үнээр
GROSS DOMESTIC PRODUCT, by income approach, at current prices

Бүрэлдэхүүн	Components	ДНБ, сая төг GDP, mln.tog			Дүнд эзлэх хувь, хувиар Share to total, percentage		
		2010	2011	2012	2010	2011	2012
ДНБ	GDP	8 414 504.6	11 087 723.8	14 012 898.1	100.0	100.0	100.0
Цалин, түүнтэй адилгах орлого	Compensation of employees	2 121 957.5	2 678 292.2	3 896 148.3	25.2	24.2	27.8
Үндсэн хөрөнгийн хэрэглээ	Consumption of fixed capital	490 065.1	601 221.6	822 522.1	5.8	5.4	5.9
Үйлдвэрлэл, импортын цэвэр татвар	Net taxes on production and imports	1 767 775.5	2 334 392.3	2 557 989.2	21.0	21.1	18.3
Үйл ажиллагааны цэвэр ашиг/цэвэр холимог орлого	Operating surplus, net / mixed income, net	4 034 706.4	5 473 817.6	6 736 238.6	47.9	49.4	48.1

6.8 ҮНДЭСНИЙ НИЙТ ОРЛОГО (ҮНО)
GROSS NATIONAL INCOME (GNI)

Үзүүлэлтүүд	Indicators	2010	2011	2012	жилийн цэвэр өсөлт, бууралт, хувиар annual changes, percent		
					2010	2011	2012
а. ҮНО		а. GNI					
ҮНО, оны үнээр, сая төг	GNI, at current prices, mln. tog	7 654 423.2	10 020 494.2	12 724 053.8	21.3	30.9	27.0
ҮНО, 2005 оны зэрэгцүүлэх үнээр, сая төг	GNI, at 2005 constant prices, mln.tog	3 786 760.9	4 420 984.7	4 992 756.3	1.1	16.7	12.9
б. Нэг хүнд ногдох ДНБ, ҮНО, оны үнээр		б. GDP, GNI per capita at current prices					
1 хүнд ногдох ДНБ, мян.төг	GDP per capita, thous.tog	3 072.5	3 979.3	4 934.7	25.5	29.5	24.0
1 хүнд ногдох ҮНО, мян.төг	GNI per capita, thous.tog	2 795.0	3 596.3	4 480.9	19.2	28.7	24.6
1 хүнд ногдох ДНБ, ам.долл. (ДБ-ны атласын аргаар)	GDP per capita, USD (WB Atlas method)	2 065	2 562	3 342	11.4	24.0	30.4
1 хүнд ногдох ҮНО, ам.долл. (ДБ-ны атласын аргаар)	GNI per capita, USD (WB Atlas method)	1 879	2 315	3 035	5.8	23.2	31.1

6.9 ДНБ-Д ХУВИЙН ХЭВШЛИЙН НЭМЭГДЭЛ ӨРТГИЙН ЭЗЛЭХ ХУВЬ, эдийн засгийн үйл ажиллагааны салбарын ангиллаар, оны үнээр

PRIVATE SECTOR VALUE ADDED SHARE TO GROSS DOMESTIC PRODUCT, by classification of economic activities, at current prices

Салбар	Divisions	дүнд эзлэх хувь <i>percentage to total</i>		
		2010	2011	2012
Нийт дүнд эзлэх хувь	Share to total	73.4	75.2	77.0
Хөдөө аж ахуй, ойн аж ахуй, загас барилт, ан агнуур	<i>Agriculture, forestry and fishing</i>	100.0	100.0	100.0
Уул уурхай, олборлолт	<i>Mining and quarrying</i>	52.5	55.4	57.6
Боловсруулах үйлдвэрлэл	<i>Manufacturing</i>	89.0	92.5	87.3
Цахилгаан, хий, уур, агааржуулалтын хангамж	<i>Electricity, gas, steam and air conditioning supply</i>	8.9	5.3	11.7
Усан хангамж; бохир ус, хог, хаягдлын менежмент болон цэвэрлэх үйл ажиллагаа	<i>Water supply; sewerage, waste management and remediation activities</i>	13.0	17.7	25.5
Барилга	<i>Construction</i>	92.1	94.9	97.3
Бөөний болон жижиглэн худалдаа; машин, мотоциклийн засвар үйлчилгээ	<i>Wholesale and retail trade; repair of motor vehicles and motorcycles</i>	100.0	100.0	100.0
Тээвэр ба агуулахын үйл ажиллагаа	<i>Transportation and storage</i>	69.1	66.7	63.5
Байр, сууц болон хоол хүнсээр үйлчлэх үйл ажиллагаа	<i>Accommodation and food service activities</i>	98.2	98.5	99.3
Мэдээлэл, холбоо	<i>Information and communication</i>	89.5	92.2	95.0
Санхүүгийн болон даатгалын үйл ажиллагаа	<i>Financial and insurance activities</i>	97.5	98.2	99.5
Үл хөдлөх хөрөнгийн үйл ажиллагаа	<i>Real estate activities</i>	99.9	99.4	99.6
Мэргэжлийн, шинжлэх ухаан болон техникийн үйл ажиллагаа	<i>Professional, scientific and technical activities</i>	56.6	68.0	68.9
Захиргааны болон дэмжлэг үзүүлэх үйл ажиллагаа	<i>Administrative and support service activities</i>	97.3	99.0	99.0
Боловсрол	<i>Education</i>	12.0	13.6	16.2
Хүний эрүүл мэнд ба нийгмийн үйл ажиллагаа	<i>Human health and social work activities</i>	21.8	20.5	25.8
Урлаг, үзвэр, тоглоом наадам	<i>Arts, entertainment and recreation</i>	28.0	26.3	22.5
Үйлчилгээний бусад үйл ажиллагаа	<i>Other service activities</i>	97.6	97.8	97.7

6.10 ДОТООДЫН НИЙТ БҮТЭЭГДЭХҮҮН, бүс, аймаг, нийслэлээр, салбараар, оны үнээр
GROSS DOMESTIC PRODUCT, by region, aimags and the Capital, by divisions, at current prices

Аймаг, нийслэл <i>Aimags and the Capital</i>	2010				2011				2012			
	ДНБ, сая төг <i>GDP, mln.tog</i>	Дүнд эзлэх хувь Share to total, %			ДНБ, сая төг <i>GDP, mln.tog</i>	Дүнд эзлэх хувь Share to total, %			ДНБ, сая төг <i>GDP, mln.tog</i>	Дүнд эзлэх хувь Share to total, %		
Хөдөө аж ахуй <i>Agriculture</i>		Аж үйлдвэр, барилга <i>Industry, construction</i>	Үйлчилгээ <i>Services</i>	Хөдөө аж ахуй <i>Agriculture</i>		Аж үйлдвэр, барилга <i>Industry, construction</i>	Үйлчилгээ <i>Services</i>	Хөдөө аж ахуй <i>Agriculture</i>		Аж үйлдвэр, барилга <i>Industry, construction</i>	Үйлчилгээ <i>Services</i>	
Дүн/ Total	8 414 504.6	14.3	36.2	49.5	11 087 723.8	12.3	36.2	51.5	14 012 898.1	14.2	32.5	53.3
	Баруун бүс				Western region							
Дүн/ Subtotal	381 874.6	56.0	5.3	38.7	479 488.1	47.9	4.3	47.8	681 809.4	50.1	2.9	47.0
БӨ/BO	82 207.8	43.0	4.5	52.4	104 679.0	42.6	7.2	50.2	137 853.3	42.3	6.6	51.1
ГО/GO *	49 202.7	62.0	- 5.6	43.6	59 381.0	44.0	- 7.6	63.6	98 678.1	52.7	- 2.1	49.4
ЗА/ZA *	72 929.3	63.4	- 2.7	39.3	90 999.9	51.3	- 1.5	50.2	138 070.1	53.7	- 1.6	47.9
УВ/UV	83 444.2	51.9	13.9	34.2	104 937.1	46.4	7.0	46.5	145 572.0	49.0	2.4	48.6
ХО/ХНО	94 090.7	62.0	10.3	27.7	119 491.2	53.0	9.8	37.3	161 636.0	53.1	7.1	39.8
	Хангайн бүс				Khangai region							
Дүн/ Subtotal	1 608 576.7	27.2	59.0	13.8	1 883 431.5	26.1	55.3	18.6	2 363 270.0	31.4	45.7	22.8
АР/AR	132 995.0	76.6	1.5	21.8	168 227.3	70.9	1.9	27.3	265 122.3	73.6	1.8	24.6
БХ/ВКН	80 459.9	60.7	3.2	36.1	113 369.4	46.7	6.3	47.0	166 090.9	50.5	2.7	46.7
БУ/БУ	121 585.4	77.6	2.0	20.4	147 914.9	75.5	0.5	24.0	217 534.0	69.8	2.0	28.3
ОР/ОР	1 007 636.1	1.5	92.6	5.9	1 115 110.4	1.3	91.4	7.3	1 210 472.9	1.5	86.7	11.9
ӨВ/ОВ	103 849.2	57.2	3.4	39.4	123 402.9	48.6	4.3	47.1	212 138.8	49.1	4.3	46.6
ХӨ/КНС	162 051.1	73.3	3.3	23.4	215 406.5	61.9	3.1	34.9	291 911.1	65.0	3.2	31.8
	Төвийн бүс				Central region							
Дүн/ Subtotal	903 554.1	41.8	35.6	22.6	1 154 457.4	37.0	32.3	30.7	1 489 732.2	41.5	23.7	34.8
ГС/GS	29 577.8	15.2	34.8	50.0	26 527.8	9.8	38.9	51.2	54 046.5	14.6	40.2	45.1
ДА/ДА	184 626.9	16.4	54.3	29.4	201 347.8	18.0	38.7	43.3	269 330.4	17.7	38.5	43.8
ДО/ДО	61 107.6	49.3	3.3	47.4	99 857.8	39.9	4.4	55.7	128 530.4	39.8	4.1	56.1
ДУ/ДУ	54 198.3	65.9	3.7	30.4	63 871.1	47.9	4.3	47.8	101 305.3	54.0	2.6	43.4
ӨМ/ОМ	222 585.3	14.4	74.8	10.8	313 820.5	10.4	69.1	20.5	317 734.8	17.0	58.6	24.5
СЭ/СЕ	193 916.0	62.2	19.1	18.7	254 993.3	54.1	22.4	23.5	304 028.7	58.9	8.7	32.3
ТӨ/ТО	157 542.1	79.0	2.2	18.7	194 039.2	75.7	1.9	22.4	314 755.9	71.3	1.9	26.7
	Зүүн бүс				Eastern region							
Дүн/ Subtotal	294 577.3	50.2	26.4	23.4	376 777.6	48.9	20.0	31.1	510 277.3	46.5	18.3	35.3
ДД/DD	74 705.2	52.4	11.0	36.6	100 446.0	42.3	11.2	46.5	130 261.1	39.8	5.8	54.4
СҮ/SU	133 101.9	36.1	50.1	13.8	158 330.1	39.2	39.1	21.7	202 269.6	38.7	40.4	20.8
ХЭ/КНЕ	86 770.2	69.7	3.3	27.0	118 001.4	67.6	1.9	30.5	177 746.6	60.1	2.2	37.7
	Улаанбаатар				Ulaanbaatar							
УБ/УВ	5 225 921.7	0.5	32.1	67.4	7 193 569.2	0.5	34.8	64.7	8 967 809.2	0.5	33.6	65.9

* Тайлбар: Нэмэгдэл өртгийн хэмжээ нь зах зээлийн үнээр, үйлдвэрлэл, үйлчилгээний үндсэн үнэ, бүтээгдэхүүний татварын нийлбэрээс татаас хасагддаг тооцоогоор зарим аймгийн үйлдвэрлэлийн салбарын хувьд улсаас авсан эрчим хүчний татаастай холбоотойгоор ДНБ-д эзлэх хувь хасах дүнтэй гарч байна.

* Note: Value added at market prices is value added at basic prices plus taxes on products minus subsidies on products. For some aimags share of industrial sector to GDP was negative data, which are relative to subsidies on energy.

VII. ҮНЭ
PRICES7.1 ХЭРЭГЛЭЭНИЙ ҮНИЙН УЛСЫН ИНДЕКС, барааны бүлэг, дэд бүлгээр, 2013 оны 6 дугаар сард
NATIONAL CONSUMER PRICE INDEX, by group and subgroup, for June, 2013

Бүлэг, дэд бүлэг	Group and subgroup	хувь percentage		
		2013 VI 2012 VI	2013 VI 2012 XII	2013 VI 2013 V
ЕРӨНХИЙ ИНДЕКС	OVERALL INDEX	108.8	104.7	99.7
ХҮНСНИЙ БАРАА, УНДАА, УС	FOOD AND NON-ALCOHOLIC BEVERAGES	108.1	112.7	99.1
Хүнсний бараа	Foodstuffs	108.3	113.2	99.0
Талх, гурил, будаа	Bread, flour and cereals	108.1	105.1	100.2
Мах, махан бүтээгдэхүүн	Meat and meat products	111.3	126.6	98.9
Сүү, сүүн бүтээгдэхүүн, өндөг	Milk, dairy products, and eggs	105.6	94.1	91.1
Төрөл бүрийн өөх, тос	Oils and fats	102.4	101.6	100.5
Жимс, жимсгэнэ	Fruit	111.9	102.5	100.3
Төмс, хүнсний ногоо	Potato and vegetables	100.1	113.3	101.8
Саахар, жимсний чанамал, чихэр, шоколад	Sugar, jam, candy and chocolate	103.8	101.1	100.4
Хүнсний бусад бүтээгдэхүүн	Other food products	108.0	104.1	100.0
Согтууруулах бус ундаа	Non-alcoholic beverages	104.8	103.4	99.8
СОГТУУРУУЛАХ УНДАА, ТАМХИ	ALCOHOLIC BEVERAGES, TOBACCO	150.8	102.2	100.6
Согтууруулах ундаа	Alcoholic beverages	135.1	102.1	100.2
Тамхи	Tobacco	167.9	102.2	101.0
ХУВЦАС, БӨС БАРАА, ГУТАЛ	CLOTHING, FOOTWEAR AND CLOTH	111.9	103.5	100.5
Хувцас, бөс бараа	Clothing, cloth	112.0	103.0	100.4
Хөвөн бөс, бараа	Clothing materials	109.7	104.3	101.1
Бүх төрлийн хувцас	Garments	112.2	103.2	100.4
Жижиг эдлэл, хэрэгсэл	Other articles, clothing accessories	108.8	97.6	100.0
Гутал	Footwear	111.6	104.9	100.8
ОРОН СУУЦ, УС, ЦАХИЛГААН, ТҮЛШ	HOUSING, WATER, ELECTRICITY AND FUELS	103.2	95.0	99.3
Орон сууцны бодит түрээс	Actual rentals for housing	105.9	98.7	100.0
Орон сууцны засвар, үйлчилгээ	Maintenance and repair of the dwelling	105.2	101.2	101.4
Усан хангамж, бусад үйлчилгээ	Water supply and miscellaneous services	100.7	100.5	99.9
Цахилгаан, хийн болон бусад түлш	Electricity, gas and other fuels	102.1	89.7	97.8
ГЭР АХУЙН ТАВИЛГА, ГЭР АХУЙН БАРАА	FURNISHINGS, HOUSEHOLD EQUIPMENT	109.7	104.5	100.7
Тавилга, хэрэгсэл, хивс, дэвсгэр	Furniture, carpets and other floor coverings	115.2	106.9	101.1
Оёмол, нэхмэл эдлэл	Household textiles	113.9	106.9	101.2
Цахилгаан бараа	Household appliances	101.6	101.1	100.2
Шилэн эдлэл, сав суулга	Glassware, tableware and household utensils	109.4	106.2	100.7
Багаж хэрэгсэл	Tools and equipment	110.4	104.1	100.7
Цэвэрлэгээний болон бусад жижиг бараа	Household maintenance	107.3	102.7	100.3
ЭМ, ТАРИА, ЭМНЭЛГИЙН ҮЙЛЧИЛГЭЭ	HEALTH	109.7	105.1	100.7
Эм, тариа, эмнэлгийн хэрэгсэл	Medical products, appliances and equipment	104.3	101.8	100.2
Амбулаторийн үйлчилгээ	Out-patient services	129.7	117.1	100.0
Эмнэлэгт хэвтэж эмчлүүлэх үйлчилгээ	Hospital services	111.0	105.3	102.2
ТЭЭВЭР	TRANSPORT	104.1	101.6	99.1
Тээврийн хэрэгслийн худалдан авалт	Purchase of vehicles	103.7	100.3	99.7
Хувийн тээврийн хэрэгслийн засвар, үйлчилгээ	Operation of personal transport equipment	105.4	102.7	98.3
Тээврийн үйлчилгээ	Transport services	102.4	101.1	100.1
ХОЛБООНЫ ХЭРЭГСЭЛ, ШУУДАНГИЙН ҮЙЛЧИЛГЭЭ	COMMUNICATION	99.5	99.8	100.0
АМРАЛТ, ЧӨЛӨӨТ ЦАГ, СОЁЛЫН БАРАА, ҮЙЛЧИЛГЭЭ	RECREATION AND CULTURE	100.3	99.3	99.3
Дуу, дүрс, гэрэл зураг, бусад тоног төхөөрөмж	Audio, visual, photographic and information processing equipment	88.7	94.7	98.1
Чөлөөт цаг, соёлын үйлчилгээ	Recreational and cultural services	109.6	103.6	100.0
Ном, сонин бичгийн хэрэгсэл	Newspapers, books and stationery	108.7	102.3	100.5
БОЛОВСРОЛЫН ҮЙЛЧИЛГЭЭ	EDUCATION	115.2	100.0	100.0
ЗОЧИД БУУДАЛ, НИЙТИЙН ХООЛ, ДОТУУР БАЙР	RESTAURANTS AND HOTELS	112.3	108.4	100.9
Нийтийн хоолны үйлчилгээ	Catering service	108.7	105.9	100.2
Зочид буудал, дотуур байрны үйлчилгээ	Hotels, accommodation service	133.6	122.4	104.1
БУСАД БАРАА, ҮЙЛЧИЛГЭЭ	MISCELLANEOUS GOODS AND SERVICES	105.8	102.4	100.2
Хувь хүнд хандсан үйлчилгээ	Personal care	105.1	102.2	100.1
Хувь хүний эд зүйл, хэрэглэл	Personal effects	113.4	103.6	100.6
Санхүүгийн үйлчилгээ	Financial services	100.0	100.0	100.0

7.2 ХЭРЭГЛЭЭНИЙ ҮНИЙН УЛСЫН ИНДЕКС, өмнөх сарынхтай харьцуулснаар, бүлэг, аймаг, нийслэлээр, 2013 оны 6 дугаар сард
 NATIONAL CONSUMER PRICE INDEX, compared with previous month, by group, by aimag and the Capital, for June 2013

Аймаг, нийслэл Aimags and the Capital	Ерөнхий индекс Overall index	Хүнсний бараа, ундаа, ус Food and non-alcoholic beverages	Согтууруулах ундаа, тамхи Alcoholic beverages, tobacco	Хувцас, бөс бараа, гутал Clothing, footwear and cloth	Орон сууц, ус, цахилгаан, түлш Housing, water, electricity and fuels	Гэр ахуйн тавилга, бараа Furnishings, household equipment	Эм, тариа, эмнэлгийн үйлчилгээ Health	Тээвэр Transport	Холбооны хэрэгсэл, шуудангийн үйлчилгээ Communi- cation	Амралт, чөлөөт цаг, соёлын бараа, үйлчилгээ Recreation and culture	Боловсролын үйлчилгээ Education	Зочид буудал, зоогийн газар, дотуур байр Restaurants and hotels	хувь, percentage
													Бусад бараа, үйлчилгээ Miscellaneous goods & services
Улсын дүн													
National	99.7	99.1	100.6	100.5	99.3	100.7	100.7	99.1	100.0	99.3	100.0	100.9	100.2
			Баруун бүс						Western region				
БӨ/ВО	100.7	100.6	100.3	100.7	101.1	99.2	100.0	100.6	100.3	100.0	100.0	117.3	100.0
ГО/ГО	97.9	94.9	100.0	100.0	100.0	99.0	100.0	99.0	100.0	99.3	100.0	100.0	103.1
ЗА/ЗА	101.4	101.1	110.5	101.5	100.1	101.1	100.6	98.3	100.0	105.6	100.0	108.2	99.3
УВ/УВ	100.2	100.3	105.0	100.0	100.0	99.6	100.1	99.7	100.0	100.0	100.0	100.0	100.0
ХО/КНО	101.4	103.0	101.4	100.0	100.0	100.4	100.0	99.8	100.0	100.0	100.0	104.1	100.0
			Хангайн бүс						Khangai region				
АР/АР	99.1	97.7	100.0	100.2	100.0	101.7	100.0	97.8	99.9	98.8	100.0	100.0	100.4
БХ/ВКН	97.8	93.5	100.0	102.1	93.3	103.5	100.0	94.5	100.0	93.1	100.0	100.0	100.3
БУ/БУ	101.9	99.4	100.0	105.7	100.1	103.0	100.0	100.1	99.9	100.2	100.0	123.1	100.7
ОР/ОР	100.2	97.7	104.6	101.9	100.5	105.1	100.0	100.8	100.0	99.9	100.0	104.9	100.2
ӨВ/ӨВ	100.0	98.9	100.0	100.0	102.3	101.0	100.0	100.8	100.0	96.0	100.0	100.6	99.5
ХӨ/КНС	100.4	100.7	103.6	100.2	100.5	100.9	100.0	99.0	100.0	101.8	100.0	100.0	102.0
			Төвийн бүс						Central region				
ГС/ГС	99.1	97.1	100.0	100.0	101.3	100.0	100.0	98.3	100.0	100.0	100.0	100.0	101.4
ДА/ДА	99.0	97.2	100.0	100.3	100.0	100.0	100.0	99.0	100.9	100.0	100.0	100.0	100.0
ДО/ДО	101.2	101.3	100.0	102.4	101.7	100.0	100.0	100.6	100.0	99.9	100.0	100.0	99.6
ДУ/ДУ	100.3	100.0	101.4	101.1	100.1	100.7	100.0	98.4	99.9	104.9	100.0	107.0	101.4
ӨМ/ӨМ	99.7	99.8	98.7	99.3	99.7	100.0	102.6	99.1	100.0	100.0	100.0	103.3	97.7
СЭ/СЭ	99.3	98.9	100.0	99.9	98.9	99.8	100.0	98.9	100.0	100.0	100.0	100.0	100.0
ТӨ/ТӨ	99.7	97.3	101.7	100.8	102.9	99.6	100.5	99.6	100.0	98.5	100.0	100.2	100.0
			Зүүн бүс						Eastern region				
ДД/ДД	97.5	93.4	100.0	100.8	98.7	100.2	100.0	98.7	99.9	100.0	100.0	100.1	99.9
СҮ/СҮ	100.2	100.1	105.9	100.2	100.0	100.4	100.0	98.8	100.0	100.0	100.0	100.0	100.6
ХЭ/КНЕ	99.4	98.6	100.0	98.8	100.0	104.2	100.0	99.0	100.0	99.0	100.0	100.0	100.4
			Улаанбаатар						Ulaanbaatar				
УБ/УБ	99.6	99.4	100.1	100.0	98.8	100.6	101.3	99.1	100.0	98.7	100.0	100.0	100.3

7.3 ХЭРЭГЛЭЭНИЙ ҮНИЙН УЛСЫН ИНДЕКС, өмнөх оны эцсийнхтэй харьцуулснаар, бүлэг, аймаг, нийслэлээр, 2013 оны 6 дугаар сард
 NATIONAL CONSUMER PRICE INDEX: compared with the end of previous year, by group, by aimag and the Capital, for June 2013

Аймаг, нийслэл	Ерөнхий индекс	Хүнсний бараа, ундаа, ус	Согтууруулах ундаа, тамхи	Хувцас, бөс бараа, гугал	Орон сууц, ус, цахилгаан, түлш	Гэр ахуйн тавилга, бараа	Эм, тариа, эмнэлгийн үйлчилгээ	Тээвэр	Холбооны хэрэгсэл, шуудангийн үйлчилгээ	Амралт, чөлөөт цаг, соёлын бараа	Боловсролын үйлчилгээ	Хувь, percentage	
												Зочид буудал, зоогийн газар, дотуур байр	Бусад бараа, үйлчилгээ
Aimags and the Capital	Overall index	Food and non-alcoholic beverages	Alcoholic beverages, tobacco	Clothing, footwear and cloth	Housing, water, electricity and fuels	Furnishings, household equipment	Health	Transport	Communi-cation	Recreation and culture	Education	Restaurants and hotels	Miscellaneous goods & services
Улсын дүн	104.7	112.7	102.2	103.5	95.0	104.5	105.1	101.6	99.8	99.3	100.0	108.4	102.4
National													
Баруун бүс													
БӨ/ВО	102.7	103.4	101.7	106.7	101.3	105.9	102.7	97.7	100.3	99.3	100.0	120.3	103.6
ГО/ГО	104.8	109.9	100.0	106.2	95.8	100.3	100.0	101.6	98.6	99.9	100.0	102.4	100.9
ЗА/ЗА	108.5	112.5	119.2	106.6	107.6	108.6	101.1	103.9	100.0	107.7	100.0	161.7	98.4
УВ/УВ	103.1	104.8	105.0	103.4	101.1	102.7	107.0	101.5	99.6	100.9	100.0	105.2	102.5
ХО/КНО	109.2	120.4	107.9	101.3	98.5	102.9	100.0	106.0	100.0	101.3	100.0	110.3	100.1
Хангайн бүс													
АР/АР	104.9	106.0	100.0	108.8	100.8	106.3	100.0	102.0	99.4	98.6	100.0	109.6	108.4
БХ/ВКН	105.6	110.7	100.0	113.7	90.0	115.8	100.4	96.4	100.0	75.8	100.0	116.1	102.1
БҮ/БУ	113.0	113.4	118.9	123.8	100.1	124.7	105.9	105.0	99.9	113.3	100.0	157.6	107.8
ОР/ОР	108.1	115.0	104.7	107.7	103.2	109.4	100.0	105.2	99.2	112.0	100.0	105.3	103.8
ӨВ/ӨВ	106.0	111.4	97.3	107.9	96.4	103.1	100.0	107.3	99.7	95.9	100.0	100.6	103.5
ХӨ/КХС	105.7	114.0	103.1	102.9	99.1	106.3	110.0	103.5	100.0	100.0	100.0	128.5	102.4
Төвийн бүс													
ГС/ГС	105.1	110.0	104.0	106.7	102.4	100.9	100.0	100.6	98.0	99.8	100.0	100.0	101.4
ДА/ДА	105.2	113.5	100.9	103.1	96.7	101.7	100.2	101.2	100.4	100.0	100.0	113.4	101.4
ДО/ДО	110.1	115.1	104.5	113.2	103.2	109.7	99.2	104.1	100.0	94.9	100.0	100.9	106.1
ДУ/ДУ	107.3	114.1	107.4	105.7	101.4	107.7	101.5	103.2	98.8	105.3	100.0	113.0	103.5
ӨМ/ӨМ	104.7	109.4	98.0	99.7	104.6	107.0	104.1	102.6	100.0	99.9	100.0	136.5	99.4
СЭ/СЭ	105.2	111.4	102.6	103.9	103.9	101.9	100.0	102.4	99.8	100.0	100.0	101.4	101.1
ТӨ/ТӨ	104.1	112.5	101.7	98.1	97.1	105.1	122.2	104.2	100.0	98.5	100.0	100.2	103.1
Зүүн бүс													
ДД/ДД	107.5	112.0	106.1	113.0	99.2	108.0	100.1	98.7	99.9	105.2	100.0	102.7	103.1
СҮ/СҮ	103.8	108.1	105.6	103.7	100.2	104.6	100.1	102.4	95.7	102.0	100.0	108.7	104.9
ХЭ/КНЭ	103.3	112.2	100.0	99.3	99.8	108.5	100.0	94.4	100.4	99.0	100.0	117.1	99.6
Улаанбаатар													
УБ/УБ	103.5	113.3	100.9	100.0	91.4	101.0	106.5	100.9	100.0	98.2	100.0	105.8	102.0

7.4 ХЭРЭГЛЭЭНИЙ ҮНИЙН УЛСЫН ИНДЕКС, өмнөх оны мөн үеийнхтэй харьцуулснаар, бүлэг, аймаг, нийслэлээр, 2013 оны 6 дугаар сард
 NATIONAL CONSUMER PRICE INDEX, compared the same period of previous year, by group, by aimag and the Capital, for June 2013

Аймаг, нийслэл	Ерөнхий индекс	Хүнсний бараа, ундаа, ус	Соптууруулах ундаа, тамхи	Хувцас, бас бараа, гутал	Орон сууц, ус, цахилгаан, түлш	Гэр ахуйн тавилга, бараа	Эм, тариа, эмнэлгийн үйлчилгээ	Тээвэр	Холбооны хэрэгсэл, шуудангийн үйлчилгээ	Амралт, чөлөөт цаг, соёлын бараа,	Боловсролын үйлчилгээ	Зочид буудал, зоогийн газар, дотуур байр	хувь, percentage
Улсын дүн National	108.8	108.1	150.8	111.9	103.2	109.7	109.7	104.1	99.5	100.3	115.2	112.3	105.8
			Баруун бүс						Western region				
БӨ/БО	107.7	101.0	150.3	115.7	108.4	122.0	102.6	98.2	100.3	99.8	109.9	147.2	111.0
ГО/ГО	111.2	108.6	148.5	118.1	108.6	111.2	104.1	101.5	97.9	104.0	108.8	102.9	96.4
ЗА/ЗА	115.5	111.9	173.5	119.2	109.0	117.2	103.9	102.5	99.9	113.4	130.1	163.4	97.4
УВ/УВ	109.3	109.3	161.1	111.1	110.4	108.5	108.5	103.4	96.5	101.3	110.0	105.0	109.5
ХО/КНО	111.2	113.5	160.9	106.4	107.1	109.1	100.3	106.0	99.3	102.8	114.0	120.4	101.3
			Хангайн бүс						Khangai region				
АР/АР	114.7	107.6	155.9	131.0	112.4	124.7	105.8	102.1	99.4	103.9	107.0	128.5	113.0
БХ/БКН	115.7	105.5	137.7	142.3	90.4	134.0	101.5	101.6	99.4	76.0	146.7	156.4	108.7
БҮ/БУ	117.1	112.0	151.5	136.6	100.5	124.7	107.2	106.7	99.9	113.3	109.8	160.1	107.8
ОП/ОР	113.6	107.3	153.9	131.9	114.7	121.0	102.3	107.0	97.7	110.3	107.4	133.9	111.6
ӨВ/ӨВ	110.9	107.3	157.5	119.2	102.7	106.7	98.2	112.3	99.4	98.0	110.0	141.2	103.4
ХӨ/КНС	111.7	106.8	158.0	105.2	128.9	118.7	111.6	111.8	100.0	101.8	118.5	145.6	105.1
			Төвийн бүс						Central region				
ГС/ГС	113.6	107.4	167.1	138.3	106.0	101.6	104.5	102.9	97.3	102.2	109.8	100.0	98.2
ДА/ДА	106.2	106.4	149.6	106.5	103.3	112.1	100.4	100.8	99.5	100.0	110.0	113.4	107.9
ДО/ДО	110.2	107.0	157.3	117.2	111.6	114.3	106.5	106.0	100.0	91.9	129.9	108.0	111.3
ДУ/ДУ	109.9	108.2	153.9	116.0	106.7	111.1	102.4	102.8	98.7	111.8	110.0	120.6	107.4
ӨМ/ӨМ	110.5	105.3	145.0	114.5	109.1	113.8	112.0	102.6	103.0	104.5	109.8	152.2	104.4
СЭ/СЭ	103.5	100.1	155.8	102.1	104.4	105.8	112.3	101.3	100.6	100.9	109.8	101.5	99.9
ТӨ/ТӨ	109.0	107.2	144.6	104.8	109.8	107.7	137.9	109.9	100.0	99.7	109.8	110.0	107.7
			Зүүн бүс						Eastern region				
ДД/ДД	111.2	107.5	177.7	123.1	111.4	112.9	102.3	99.4	98.1	108.3	106.7	105.9	108.2
СҮ/СҮ	107.4	107.5	170.6	110.4	101.9	109.3	102.3	100.3	93.9	102.3	110.0	109.5	108.8
ХЭ/КНЕ	104.8	102.9	159.8	104.2	110.4	119.6	100.3	92.8	100.6	99.0	109.8	121.0	102.1
			Улаанбаатар						Ulaanbaatar				
УБ/УБ	107.6	109.2	147.4	106.3	99.5	103.2	112.6	104.0	99.7	99.0	116.1	107.2	105.1

7.5 ХЭРЭГЛЭЭНИЙ ҮНИЙН БҮСИЙН ИНДЕКС. бүлэг, сараар
REGIONAL CONSUMER PRICE INDEX. by group, month

Хугацаа Periods	Ерөнхий индекс	Хүнсний бараа, ундаа, ус Food and non-alcoholic beverages	Согтууруулах ундаа, тамхи Alcoholic beverages, tobacco	Хувцас, бес бараа, гутал Clothing, footwear and cloth	Орон сууц, ус, цахилгаан, түлш Housing, water, electricity and fuels	Гэр ахуйн тавилга, бараа Furnishings, household equipment	Эм, тариа, эмнэлтийн үйлчилгээ Health	Тээвэр Transport	Холбооны хэрэгсэл, шуудангийн үйлчилгээ Communi- cation	Амралт, чөлөөт цаг, соёлын бараа, үйлчилгээ Recreation and culture	Боловсролын үйлчилгээ Education	Зочид буудал, зоогийн газар, дотуур байр Restaurants and hotels	Бусад бараа, үйлчилгээ Miscellaneous goods & services	хувь, percentage
Баруун бүс														
Western region														
2013	I	101.3	102.2	100.8	100.8	100.7	100.6	102.0	101.4	100.0	100.9	102.1	100.1	100.1
	II	100.9	101.8	101.2	100.0	101.5	101.2	100.0	100.4	99.6	100.1	101.9	100.0	100.0
	III	100.1	100.7	101.1	100.6	96.6	101.0	100.0	100.0	100.0	100.3	100.2	100.0	100.3
	IV	101.9	103.8	100.0	101.7	101.2	101.0	100.0	100.4	100.0	100.3	104.8	100.0	100.5
	V	100.9	101.5	100.2	101.0	101.0	100.0	100.9	100.2	100.0	100.5	102.7	100.0	99.9
	VI	100.6	100.8	103.5	100.6	100.2	99.9	100.1	99.7	100.0	101.8	104.6	100.0	100.2
Өмнөх сарынхтай харьцуулснаар														
2013	I	101.3	102.2	100.8	100.8	100.7	100.6	102.0	101.4	100.0	100.9	102.1	100.0	100.1
	II	102.2	104.0	102.1	100.8	102.2	101.8	102.1	101.8	99.7	101.0	104.1	100.0	100.1
	III	102.3	104.7	103.2	101.4	98.7	102.8	101.8	101.8	99.7	100.3	104.3	100.0	100.4
	IV	104.2	108.7	103.2	103.1	99.9	103.9	102.1	102.1	99.7	100.6	109.3	100.0	101.0
	V	105.1	110.4	103.4	104.0	100.9	103.9	103.1	102.4	99.7	101.1	112.3	100.0	100.9
	VI	105.8	111.3	107.0	104.6	101.2	103.9	103.2	102.1	99.7	102.9	117.5	100.0	101.1
Өмнөх оны эцсийнхтэй харьцуулснаар														
2013	I	114.9	115.6	152.0	122.1	114.2	119.1	108.3	100.4	98.8	104.7	117.5	121.7	107.1
	II	112.9	110.9	152.4	119.5	111.9	118.2	108.0	102.5	98.4	105.7	117.5	120.6	105.3
	III	110.7	107.1	154.0	117.6	108.3	117.1	104.3	102.1	98.3	104.3	117.5	118.9	105.0
	IV	112.0	111.3	153.8	116.0	109.1	115.6	104.4	102.9	98.2	104.3	117.5	122.3	105.1
	V	111.6	111.4	153.7	114.4	109.2	113.1	105.2	103.3	98.2	103.8	117.5	118.8	104.0
	VI	111.0	109.8	159.5	113.6	108.9	112.0	104.6	102.7	98.4	105.2	117.5	122.7	103.6
Өмнөх оны мөн үеийнхтэй харьцуулснаар														
2013	I	101.9	104.3	100.1	100.5	100.3	102.2	101.3	103.0	99.9	100.1	102.8	100.0	100.4
	II	101.4	102.5	101.9	101.5	100.6	101.3	100.0	101.2	99.9	99.2	100.0	100.0	101.2
	III	101.2	101.7	99.7	102.1	100.3	101.4	100.7	100.2	99.9	100.5	100.0	100.0	101.8
	IV	101.8	103.5	100.0	101.8	102.1	101.1	101.5	99.4	100.0	102.5	100.0	100.0	100.5
	V	100.8	101.7	101.3	102.2	96.3	101.4	100.7	100.6	100.0	100.0	100.0	100.0	100.1
	VI	99.9	98.0	101.3	101.7	99.6	102.7	100.0	98.9	100.0	99.6	105.7	100.0	100.5
Өмнөх оны эцсийнхтэй харьцуулснаар														
2013	I	101.9	104.3	100.1	100.5	100.3	102.2	101.3	103.0	99.9	100.1	102.8	100.0	100.4
	II	103.3	106.9	102.1	102.0	100.9	103.5	101.3	104.3	99.8	99.2	102.8	100.0	101.5
	III	104.5	108.7	101.7	104.1	101.1	105.0	102.0	104.4	99.7	99.8	103.2	100.0	103.3
	IV	106.4	112.6	101.7	106.0	103.2	106.1	103.8	103.8	99.7	102.3	108.9	100.0	103.9
	V	107.3	114.5	103.1	108.3	99.4	107.7	104.2	104.4	99.7	102.2	109.5	100.0	103.9
	VI	107.2	112.2	104.4	110.1	99.0	110.6	104.2	103.2	99.6	101.8	115.7	100.0	104.4
Өмнөх оны мөн үеийнхтэй харьцуулснаар														
2013	I	114.3	115.0	150.3	121.0	114.6	118.5	103.9	103.1	99.0	104.9	147.5	116.0	107.0
	II	113.4	109.8	151.7	120.9	117.6	118.2	99.8	106.0	99.0	104.0	145.8	116.0	107.8
	III	112.8	106.5	150.2	122.5	115.9	118.8	104.5	106.6	98.9	102.2	137.4	116.0	110.1
	IV	114.0	108.4	150.3	124.1	117.5	119.2	105.9	106.7	98.8	104.8	138.2	116.0	109.9
	V	114.2	109.5	151.9	125.1	111.9	120.0	106.1	107.5	99.1	102.8	137.6	116.0	109.1
	VI	113.7	107.5	152.5	125.9	110.8	121.6	105.9	107.2	99.0	102.3	142.3	116.0	108.5

(Хүснэгт 7.5-ын үргэлжлэл- Table 7.5 continuation)

Хугацаа Periods	Ерөнхий индекс Overall index	Хүнсний бараа, ундаа, ус Food and non-alcoholic beverages	Согтууруулах ундаа, тамхи Alcoholic beverages, tobacco	Хувцас, бөс бараа, гутал Clothing, footwear and cloth	Орон сууц, ус, цахилгаан, түлш Housing, water, electricity and fuels	Гэр ахуйн тавилга, бараа Furnishings, household equipment	Эм, тариа, эмнэлгийн үйлчилгээ Health	Тээвэр Transport	Холбооны хэрэгсэл, шуудангийн үйлчилгээ Communi- cation	Амралт, чөлөөт цаг, соёлын бараа, үйлчилгээ Recreation and culture	Education	Зоочид буудал, зоогийн газар, дотуур байр Restaurants and hotels	Бусад бараа, үйлчилгээ Miscellaneous goods & services
Төвийн бүс													
Өмнөх сарынхтай харьцуулснаар													
2013	I	105.3	100.3	101.4	100.4	102.1	101.2	102.3	99.7	100.2	100.0	103.3	100.5
	II	101.3	100.3	100.0	99.9	100.5	101.2	100.1	100.0	100.0	100.0	101.2	99.9
	III	101.3	100.3	100.6	100.4	101.8	100.2	101.0	100.0	99.0	100.0	104.3	100.6
	IV	103.4	100.6	100.6	99.7	100.4	100.1	100.0	100.1	100.0	100.0	100.9	100.5
	V	102.3	100.4	100.0	100.1	100.2	102.2	100.2	100.0	100.3	100.0	103.8	100.9
	VI	98.8	100.3	100.6	100.4	99.9	100.4	99.4	100.2	99.8	100.0	101.2	99.6
Өмнөх оны эцсийнхтэй харьцуулснаар													
2013	I	105.3	100.3	101.4	100.4	102.1	101.2	102.3	99.7	100.2	100.0	103.3	100.5
	II	106.7	100.6	101.4	100.3	102.6	102.5	102.4	99.7	100.1	100.0	104.5	100.5
	III	108.0	100.9	102.0	100.6	104.4	102.6	103.5	99.7	99.1	100.0	109.0	101.1
	IV	111.5	101.5	102.6	100.4	104.9	102.7	103.5	99.8	99.1	100.0	109.9	101.6
	V	114.1	101.9	102.6	100.5	105.1	105.0	103.7	99.7	99.5	100.0	114.1	102.4
	VI	112.8	102.1	103.2	100.9	105.0	105.5	103.1	99.9	99.2	100.0	115.5	102.1
Өмнөх оны мөн үеийнхтэй харьцуулснаар													
2013	I	117.6	152.6	113.3	113.5	108.7	108.7	101.0	98.5	101.3	110.0	122.7	108.4
	II	108.7	152.1	113.0	113.3	108.7	111.4	102.4	98.2	102.5	110.0	122.9	108.5
	III	104.8	152.3	113.6	112.8	111.5	111.7	103.8	99.4	99.6	110.0	120.1	106.3
	IV	107.1	151.9	111.5	110.5	111.8	111.5	105.2	99.5	99.3	110.0	119.0	106.8
	V	107.5	152.2	110.3	108.0	111.4	113.5	105.5	99.5	100.5	110.0	123.1	106.7
	VI	105.4	151.4	109.9	106.6	110.1	111.9	104.7	100.2	100.8	110.0	120.7	105.9
Зүүн бүс													
Өмнөх сарынхтай харьцуулснаар													
2013	I	104.7	100.1	100.9	101.1	102.0	100.0	101.6	99.5	101.1	100.0	102.6	100.5
	II	100.9	100.2	100.9	99.8	100.7	100.0	98.3	100.1	100.0	100.0	100.0	100.4
	III	102.7	101.2	100.7	99.1	101.8	100.0	100.0	99.9	100.7	100.0	100.6	100.0
	IV	105.0	99.7	101.3	100.0	100.6	100.0	100.0	99.5	100.5	100.0	101.2	100.2
	V	101.5	101.4	101.7	100.2	100.7	100.0	99.9	100.0	100.0	100.0	101.0	101.0
	VI	96.3	101.5	100.0	99.5	101.2	100.0	98.8	99.9	99.6	100.0	100.1	100.2
Өмнөх оны эцсийнхтэй харьцуулснаар													
2013	I	104.7	100.1	100.9	101.1	102.0	100.0	101.6	99.5	101.1	100.0	102.6	100.5
	II	105.6	100.4	101.9	100.9	102.7	100.0	99.9	99.6	101.1	100.0	102.6	101.0
	III	108.5	101.6	102.6	99.9	104.5	100.0	99.8	99.5	101.8	100.0	103.2	101.0
	IV	113.9	101.2	103.9	99.9	105.1	100.1	99.9	99.5	102.3	100.0	104.4	101.2
	V	115.6	102.6	105.7	100.2	105.8	100.1	99.8	99.0	102.3	100.0	105.5	102.2
	VI	111.3	104.2	105.7	99.7	107.1	100.1	98.6	99.0	101.9	100.0	105.5	102.4
Өмнөх оны мөн үеийнхтэй харьцуулснаар													
2013	I	117.2	162.8	114.7	111.5	113.8	103.2	100.4	96.4	101.8	108.8	107.9	108.2
	II	111.6	163.8	115.2	109.3	112.7	102.7	99.0	97.4	101.7	108.8	107.9	107.5
	III	106.7	166.3	112.6	109.6	113.2	102.4	97.8	97.2	101.1	108.8	108.5	106.6
	IV	110.7	165.4	112.1	109.2	111.9	101.7	98.1	96.5	101.5	108.8	108.2	106.1
	V	111.2	167.8	113.3	109.5	112.5	101.7	98.4	96.9	101.5	108.8	109.2	106.8
	VI	105.9	170.4	112.9	108.9	113.3	101.7	97.7	97.7	101.3	108.8	108.5	106.5

7.6 УЛААНБААТАР ХОТЫН ХЭРЭГЛЭЭНИЙ БАРАА, ҮЙЛЧИЛГЭЭНИЙ ҮНИЙН ИНДЕКС, барааны бүлэг, дэд бүлгээр, 2013 оны 6 дугаар сард
 CONSUMER PRICE INDEX IN ULAANBAATAR, by group and subgroup, for June, 2013

Бүлэг, дэд бүлэг	Group and subgroup	хувь percentage		
		2013 VI 2012 VI	2013 VI 2012 XII	2013 VI 2013 V
ЕРӨНХИЙ ИНДЕКС	OVERALL INDEX	107.6	103.5	99.6
ХҮНСНИЙ БАРАА, УНДАА, УС	FOOD AND NON-ALCOHOLIC BEVERAGES	109.2	113.3	99.4
Хүнсний бараа	Foodstuffs	109.5	113.7	99.4
Талх, гурил, будаа	Bread, flour and cereals	111.1	108.3	100.2
Мах, махан бүтээгдэхүүн	Meat and meat products	111.1	123.4	100.0
Загас, далайн бүтээгдэхүүн	Fish And Seafood	100.8	102.2	100.0
Сүү, сүүн бүтээгдэхүүн, өндөг	Milk, dairy products, and eggs	108.5	100.4	93.4
Төрөл бүрийн өөх, тос	Oils and fats	102.9	101.2	100.7
Жимс, жимсгэнэ	Fruit	112.1	97.7	99.4
Төмс, хүнсний ногоо	Potato and vegetables	101.8	110.1	99.4
Саахар, жимсний чанамал, чихэр, шоколад	Sugar, jam, candy and chocolate	102.3	99.6	100.0
Хүнсний бусад бүтээгдэхүүн	Other food products	113.1	106.8	100.0
Согтууруулах бус ундаа	Non-alcoholic beverages	103.6	102.3	99.8
СОГТУУРУУЛАХ УНДАА, ТАМХИ	ALCOHOLIC BEVERAGES, TOBACCO	147.4	100.9	100.1
Согтууруулах ундаа	Alcoholic beverages	133.5	101.8	100.1
Тамхи	Tobacco	163.7	100.0	100.0
ХУВЦАС, БЭС БАРАА, ГУТАЛ	CLOTHING, FOOTWEAR AND CLOTH	106.3	100.0	100.0
Хувцас, бөс бараа	Clothing, cloth	109.1	100.5	100.0
Гутал	Footwear	98.6	98.5	100.0
ОРОН СУУЦ, УС, ЦАХИЛГААН, ТҮЛШ	HOUSING, WATER, ELECTRICITY AND FUELS	99.5	91.4	98.8
Орон сууцны бодит түрээс	Actual rentals for housing	103.7	97.5	100.0
Орон сууцны засварын үйлчилгээ	Maintenance and repair of the dwelling	101.1	97.8	101.5
Усан хангамж, бусад үйлчилгээ	Water supply and miscellaneous services	100.0	100.0	100.0
Цахилгаан, хийн болон бусад түлш	Electricity, gas and other fuels	96.9	83.4	96.2
ГЭР АХУЙН ТАВИЛГА, ГЭР АХУЙН БАРАА	FURNISHINGS, HOUSEHOLD EQUIPMENT	103.2	101.0	100.6
Тавилга, хэрэгсэл, хивс, дэвсгэр	Furniture, carpets and other floor coverings	106.3	101.6	100.0
Оёмол, нэхмэл эдлэл	Household textiles	105.3	102.3	101.0
Цахилгаан бараа	Household appliances	96.9	98.0	100.0
Шилэн эдлэл, сав суулга	Glassware, tableware and household utensils	101.3	102.7	100.0
Багаж хэрэгсэл	Tools and equipment	103.0	102.3	100.0
Цэвэрлэгээний болон бусад жижиг бараа	Household maintenance	104.4	101.6	101.3
ЭМ, ТАРИА, ЭМНЭЛГИЙН ҮЙЛЧИЛГЭЭ	HEALTH	112.6	106.5	101.3
Эм, тариа, эмнэлгийн хэрэгсэл	Medical products, appliances and equipment	102.0	100.4	100.0
Амбулаторийн үйлчилгээ	Out-patient services	125.9	116.3	100.0
Эмнэлэгт хэвтэж эмчлүүлэх үйлчилгээ	Hospital services	125.0	110.3	105.4
ТЭЭВЭР	TRANSPORT	104.0	100.9	99.1
Тээврийн хэрэгслийн худалдан авалт	Purchase of vehicles	105.8	99.9	100.0
Хувийн тээврийн хэрэгслийн засвар, үйлчилгээ	Operation of personal transport equipment	104.6	101.3	97.8
Тээврийн үйлчилгээ	Transport services	101.7	101.4	100.0
ХОЛБООНЫ ХЭРЭГСЭЛ, ШУУДАНГИЙН ҮЙЛЧИЛГЭЭ	COMMUNICATION	99.7	100.0	100.0
АМРАЛТ, ЧӨЛӨӨТ ЦАГ, СОЁЛЫН БАРАА, ҮЙЛЧИЛГЭЭ	RECREATION AND CULTURE	99.0	98.2	98.7
Дуу, дүрс, гэрэл зураг, бусад тоног төхөөрөмж	Audio, visual, photographic and information processing equipment	82.2	93.1	97.0
Чөлөөт цагт зориулсан хэрэгсэл	Major durables for recreation and culture	121.0	101.3	100.0
Чөлөөт цаг, соёлын үйлчилгээ	Recreational and cultural services	110.3	100.7	100.0
Ном, сонин бичгийн хэрэгсэл	Newspapers, books and stationery	110.5	101.6	100.0
Амралт, аялал, жуулчлал	Package Holidays	97.3	97.3	97.3
БОЛОВСРОЛЫН ҮЙЛЧИЛГЭЭ	EDUCATION	116.1	100.0	100.0
ЗОЧИД БУУДАЛ, НИЙТИЙН ХООЛ, ДОТУУР БАЙР	RESTAURANTS AND HOTELS	107.2	105.8	100.0
Нийтийн хоолны үйлчилгээ	Catering service	106.9	105.7	100.0
Зочид буудал, дотуур байрны үйлчилгээ	Hotels, accommodation service	123.1	112.4	100.0
БУСАД БАРАА, ҮЙЛЧИЛГЭЭ	MISCELLANEOUS GOODS AND SERVICES	105.1	102.0	100.3
Хувь хүнд хандсан үйлчилгээ	Personal care	103.6	101.1	100.0
Хувь хүний эд зүйл, хэрэглэл	Personal effects	117.1	107.2	103.1
Санхүүгийн үйлчилгээ	Financial services	100.0	100.0	100.0
Бусад үйлчилгээ	Other services	180.0	180.0	100.0

7.7 УЛААНБААТАР ХОТЫН ХЭРЭГЛЭЭНИЙ БАРАА, ҮЙЛЧИЛГЭЭНИЙ ҮНИЙН ИНДЕКС,
2013 оны 6 дугаар сард
CONSUMER PRICE INDEX OF GOODS AND SERVICES IN ULAANBAATAR, for June, 2013

Бараа, үйлчилгээний нэр төрөл, хэмжих нэгж	Commodities and services, unit of measure	хувь, percentage		
		2013 VI 2012 VI	2013 VI 2012 XII	2013 VI 2013 V
Гурил, дээдийн дээд, савласан, кг	Flour, premium grade, prepacked, kg	141.5	132.7	100.0
Гурил, дээд зэрэг, савласан, кг	Flour, highest grade, prepacked, kg	122.7	118.0	99.1
Гурил, 1-р зэрэг, задгай, кг	Flour, grade 1, loose, kg	106.6	103.6	101.3
Гурил, 2-р зэрэг, савласан, кг	Flour, grade 2, prepacked, kg	101.8	95.0	98.4
Гоймон, гадаад, 500 гр	Dried noodles, imported, 500 g	100.0	100.0	100.0
Гоймон, дотоод, 300 гр	Dried noodles, domestic, 300 g	108.8	103.5	100.0
Бэлэн гоймон, ууттай, 120 гр	Instant noodles, 120 g	107.1	103.7	100.0
Талх, "Атар", ш	Bread "Atar", piece	124.1	124.1	100.0
Талх, Зууван чех, ш	Bread "Oval Chekh ", piece	100.5	100.0	100.0
Гурилан боов, Зүсмэл, 900 гр	Bakery, "Zusmel", 900 g	108.9	104.5	100.0
Гурилан боов, Сtimo, 450 гр	Bakery, "Stimo", 450 g	120.7	117.6	102.9
Жигнэмэг, 100 гр	Biscuits, 100 g	118.4	116.0	100.0
Жигнэмэг, "Контик", ш	Cookies, "Kontik", piece	108.8	106.7	100.0
Цагаан будаа, кг	Rice, kg	97.1	95.1	100.0
Шар будаа, кг	Millet, kg	96.2	93.6	100.0
Хүүхдийн будаа, кг, савласан	Semolina, kg, prepacked	103.0	103.0	100.0
Бялуу, диаметр нь 23 см	Cake, whole, 23 cm	130.8	113.9	100.0
Хонины мах, ястай, кг	Mutton, kg	113.1	130.3	100.0
Үхрийн мах, ястай, кг	Beef, kg	109.0	124.3	100.3
Үхрийн мах, кг, гуяны цул	Beef, without bones, kg	110.6	124.7	99.7
Адууны мах, ястай, кг	Horse meat, kg	105.6	123.6	100.7
Ямааны мах, ястай, кг	Goat meat, kg	106.1	131.1	98.5
Гахайн мах, утсан, кг	Bacon, pork, kg	104.5	98.8	100.0
Тахианы мах, гуя, кг	Chicken leg, kg	118.0	76.9	101.2
Хонины цувдай, цусгүй	Animal interior	98.5	96.8	100.0
Хиам, хагас утлагатай, кг	Sausages, kg	104.0	103.7	100.0
Хаан бууз, савласан, 900 гр	Frozen dumpling, prepacked, 900 g	114.0	103.5	100.0
Элэгний нухаш, боодол	Liver paste, prepacked	118.6	102.5	100.0
Лаазалсан загас, "Шпроты", 175 гр	Canned "Sprats", 175 g	105.3	103.0	100.0
Лаазалсан загас, "Сардины", 175 гр	Canned "Sardines", 175 g	109.2	102.5	100.0
Лаазалсан загас, "Туна", 250 гр	Canned "Tuna", 250 g	88.2	100.7	100.0
Сүү, задгай, л	Milk, fresh, not pasteurised, l	97.3	78.4	74.3
Сүү, савласан, "Элекстер", 500 гр	Milk, pasteurised, 500 g	116.8	115.9	93.0
Сүү, савласан, л	Milk, pasteurised, l	115.1	104.7	97.1
Тараг, савласан, 900 гр	Yoghurt, plain, 900 g	108.5	99.4	97.0
Хорхой ааруул, кг	Dried curds, kg	103.3	99.9	99.0
Айраг, савласан, л	Koumiss, bottled, l	106.5	99.8	100.0
Бяслаг, "Hochland"	Processed cheese, "Hochland"	103.6	101.1	100.0
Зөөхий, задгай, кг	Cream, kg	97.9	107.0	88.6
Өтгөрүүлсэн сүү, 400 гр	Condensed milk, 400 g	101.7	101.7	100.0
Өндөг, ш	Egg, piece	104.8	104.8	100.0
Аарц, задгай, кг	Curds, fresh, loose, kg	88.6	62.0	91.2
Йогурт, жимстэй 500 гр	Yoghurt, fruit, 500 g	106.5	101.8	99.1
Кофены сүү, 500 гр	Coffee whitener, 500 g	102.5	101.7	100.0
Ургамлын тос, л	Vegetable oil, l	101.7	102.0	99.5
Өөхөн тос, кг	Fat, kg	140.7	128.8	100.0
Шар тос, кг	Ghee, kg	100.4	102.7	95.0
Маргарин, задгай, кг	Margarine, kg	100.0	97.3	99.5
Цөцгийн тос, 250 гр	Butter, 250 g	105.9	101.8	105.1
Алим, кг	Apple, kg	106.0	92.5	97.9
Мандарин, кг	Mandarin, kg	151.3	97.2	102.4
Банан, шар, кг	Banana, kg	110.4	106.1	100.0
Усан үзэм, кг	Grape, kg	111.0	109.2	101.1
Үзэм, кг	Raisin, kg	105.6	105.6	99.7
Давсалсан самар, 185 гр	Roasted nuts, 185 g	101.3	100.6	100.6
Төмс, кг	Potato, kg	93.0	99.0	96.1
Лууван, кг	Carrot, kg	89.0	108.7	104.1
Манжин, кг	Turnip, kg	145.1	189.5	114.8
Байцай, кг	Cabbage, round, kg	97.3	148.5	100.7
Сонгино, кг	Onion, kg	145.5	134.7	99.7

(Хүснэгт 7.7-ийн үргэлжлэл- Table 7.7 continuation)

Бараа, үйлчилгээний нэр төрөл, хэмжих нэгж	Commodities and services, unit of measure	2013 VI	2013 VI	2013 VI
		2012 VI	2012 XII	2013 V
Саримс, бүлцүү, ш	Garlic, bulb, piece	100.0	102.7	98.7
Улаан лооль, кг	Tomato, kg	100.3	95.5	99.1
Өргөст хэмх, кг	Cucumber, kg	101.8	94.5	97.7
Амтат чинжүү, кг	Paprika, kg	97.5	89.0	98.6
Далайн байцай, 10 ширхэг	Seaweed, 10 pieces	100.0	100.0	100.0
Пүнтүүз, 500 гр	Starched noodles, 500 g	106.2	105.3	100.0
Шилтэй дарсан өргөст хэмх, 720 гр	Cucumber, marinated, 720 g	105.9	104.2	101.6
Шилтэй ногооны салат, 520 гр	Vegetable salad, marinated, 520 g	110.3	104.8	100.0
Элсэн чихэр, кг	Sugar, kg	98.5	96.5	100.6
Ёотон, 500гр	Cube sugar, 500 g	99.1	98.4	98.4
Хатуу чихэр, кг	Candy, kg	102.3	96.0	98.6
Зөөлөн чихэр, кг	Chocolate candy, kg	105.1	101.5	100.0
Шоколад, 100 гр	Chocolate bar, 100 g	103.5	101.7	100.7
Шоколад, "Snickers" 70 гр	Chocolate, "Snickers", 70 g	102.9	103.6	100.0
Шоколадны крем, 250 гр,	Chocolate butter, 250 g	106.9	105.7	100.0
Жимсний чанамал, 380 гр	Jam, 380 g	108.0	106.2	100.3
Компот, 936 гр	Cherry in syrup, 936 g	102.2	100.0	100.0
Зөгийн бал, 450 гр	Honey, pure, 450 g	105.0	101.1	100.0
Давс, цагаан, кг	Salt, white, kg	112.0	113.5	100.0
Майонез, кг	Mayonnaise, kg	100.6	102.0	100.0
Цуу, 170 мл	Vinegar, 170 ml	100.7	102.9	100.0
Кетчуп, 325 гр	Ketchup, 325 g	105.6	103.4	100.0
Хар перец, 20 гр	Black pepper, powder, 20 g	137.8	100.0	100.0
Гүрил исгэгч, 12 гр	Dry yeast, 12 g	107.1	107.1	100.0
Зайрмаг, торхтой, ш	Ice cream, piece	116.1	114.0	100.0
Бохь, 12 гр	Chewing gum, 12 g	112.4	112.4	100.0
Ногоон цай, 2 кг	Green tea, 2 kg	100.9	100.9	100.0
Байхуу цай, 50 гр	Black tea, 50 g	102.2	100.0	100.0
Кофе, 100 гр	Coffee, 100 g	100.7	100.0	100.0
Цэвэр ус, 1.5л	Bottled water, 1.5 l	119.9	101.1	100.0
Ундаа, 1.25 л	Coca-cola, 1.25 l	106.7	105.4	100.0
Жимсний шүүс, л	Fruit juice, l	100.4	100.4	98.9
Рашаан, 0.33 л	Mineral water, 0.33 l	122.0	111.1	100.0
Цагаан архи, 0.5л	Vodka "Arkhi", 0.5 l	144.3	100.4	100.0
Архи, л, импортын	Vodka, imported, l	148.1	108.0	100.0
Дарс, 0.75 л, импортын	Wine, imported, 0.75 l	108.5	101.3	100.0
Оргилуун дарс, 0.75 л	Champagne, 0.75 l	102.1	103.8	102.3
Пиво, 0.5 л, дотоод	Beer, domestic, 0.5 l	106.6	100.0	100.0
Пиво, 0.35 л, импортын	Beer, imported, 0.35 l	109.6	101.2	101.2
Янжуур тамхи, хайрцаг, импортын	Cigarettes, imported, packet	150.6	100.0	100.0
Янжуур тамхи, хайрцаг, дотоод	Cigarettes, domestic, packet	189.0	100.0	100.0
Ноосон даавуу, м	Woollen cloth, m	104.6	100.0	100.0
Эрэн даавуу, м,	Cotton cloth, m	101.2	100.0	100.0
Торго, м	Silk cloth, m	110.9	105.8	100.0
Савхин хүрэм, ш	Leather jacket, piece	110.7	102.1	100.0
Эрэгтэй хүний дотортой хүрэм, ш	Men's warm jacket, piece	117.8	91.7	100.0
Костюм, хос	Suit, men's, set	109.0	109.0	100.0
Ноосон цамц, ш	Woollen sweater, piece	112.4	106.1	100.0
Сорочка, ш	Men's shirt, piece	104.3	100.7	100.0
Биеийн тамирын хослол, хос	Sportswear, set	109.1	105.8	100.0
Жинс, ш	Jeans, piece	116.3	106.6	100.0
Даавуун футболка, ш	T-shirt, piece	97.7	102.8	100.0
Агтавч, ш	Underwear, men's, piece	119.6	107.1	100.0
Оймс, ш	Socks, piece	102.0	100.0	100.0
Савхин хүрэм, эмэгтэй, ш	Leather jacket, piece	115.0	111.6	100.0
Нэхий дээл, ш	Women's sheepskin coat, piece	86.8	86.8	100.0
Эмэгтэй хослол, хос	Suit, women's, set	123.0	104.0	100.0
Ноосон цамц, ш	Woollen sweater, piece	106.1	102.4	100.0
Эмэгтэй ноолууран цамц, ш	Women's cashmere pullover, piece	162.2	97.8	100.0
Эмэгтэй хүний цагаан цамц, ш	Blouse, piece	96.8	96.8	100.0
Юбка, ш	Skirt, piece	103.9	103.9	105.3
Эмэгтэй өмд, ш	Slacks, piece	100.0	100.0	100.0
Ноосон өмд, ш	Trousers, men's, piece	120.8	100.0	100.0
Хөхний даруулга, ш	Bra, basic, piece	107.7	107.7	100.0
Агтавч, ш	Underwear, piece	101.4	100.0	100.0
Трико, ш	Tights, piece	119.3	113.0	100.0
Оймс, ш	Socks, piece	101.5	100.0	100.0

(Хүснэгт 7.7-ийн үргэлжлэл- Table 7.7 continuation)

Бараа, үйлчилгээний нэр төрөл, эмжих нэгж	Commodities and services, unit of measure	2013 VI	2013 VI	2013 VI
		2012 VI	2012 XII	2013 V
Хүүхдийн өвлийн хүрэм, ш	Boy's winter overcoat, piece	115.0	87.1	100.0
Хавар, намрын богино хүрэм, ш	Children's warm jacket, piece	149.6	109.4	95.8
Хүүхдийн ноосон цамц, ш	Children's woollen sweater, piece	120.7	100.9	100.0
Эрэгтэй хүүхдийн сорочка, ш	Boy's shirt, piece	101.5	96.7	100.0
Охидын даашинз, ш	Girl's dress, piece	99.7	97.5	100.0
Мөлхөө өмд, ш	Infant's pants, piece	108.0	103.4	100.0
Хүүхдийн жинсэн өмд, ш	Children's jeans, piece	104.8	100.0	100.0
Хүүхдийн футболка, ш	Children's T-shirt, piece	120.9	104.1	100.0
Хүүхдийн агтавч, ш	Children's underwear, piece	100.0	100.0	100.0
Охидын трико, ш	Girl's tights, piece	84.8	82.6	100.0
Хүүхдийн оймс, хос	Children's socks, pair	109.6	100.0	100.0
Эрэгтэй хүний ноосон малгай, ш	Men's woollen hat, piece	85.7	85.7	100.0
Эрэгтэй хүний ороолт, ш	Men's muffler, piece	100.0	92.7	100.0
Эмэгтэй хүний савхин бээлий, ш	Women's leather gloves, piece	115.6	97.7	100.0
Эмэгтэй хүний ноолууран малгай, ш	Women's cashmere hat, piece	125.4	100.0	100.0
Эмэгтэй хүний ноолууран ороолт, ш	Women's cashmere muffler, piece	96.7	87.9	100.0
Хүүхдийн малгай ороолтны хослол, хос	Children's woollen muffler and hat set	107.3	100.0	100.0
Хими цэвэрлэгээ, эрэгтэй хослол	Dry cleaning, men's suit	110.6	100.0	100.0
Хувцас захиалга, засвар	Repair of clothing	109.1	105.3	100.0
Эрэгтэй өвлийн гутал, хос	Men's winter leather shoes, pair	86.7	86.7	100.0
Эрэгтэй ширэн зуны гутал, хос	Men's leather shoes, pair	96.0	104.1	100.0
Эрэгтэй хүний пүүз, хос	Men's sport shoes, pair	106.6	100.0	100.0
Гэрийн шаахай, хос	Men's house slippers, pair	100.0	100.0	100.0
Эмэгтэй өвлийн гутал, хос	Women's winter leather boots, pair	103.6	95.7	100.0
Эмэгтэй хавар, намрын гутал, хос	Women's warm leather boots, pair	100.8	101.6	100.0
Эмэгтэй ширэн туфли, хос	Women's leather shoes, pair	100.0	100.0	100.0
Эмэгтэй кед, хос	Women's sport shoes, pair	83.0	111.3	100.0
Эрэгтэй хүүхдийн өвлийн пүүзэн гутал, хос	Boy's winter boots, pair	97.1	87.9	100.0
Охидын хавар, намрын гутал, хос	Girl's warm leather shoes, pair	113.0	104.0	100.0
Охидын туфли, хос	Girl's shoes, pair	102.5	104.0	100.0
Эрэгтэй хүүхдийн пүүз, хос	Boy's sport shoes, pair	115.8	110.0	102.3
Эмэгтэй хүний гутал засвар	Lady's shoes repair	100.0	100.0	100.0
Орон сууц түрээслэх үнэ, 1 өрөө	Monthly rent for apartment, 1 bedroom	103.7	97.5	100.0
Ханын цаас, боодол	Wall-paper, roll	109.3	91.2	100.0
Цагаан тосон будаг, кг	White oil paint, kg	101.9	100.0	100.0
Плита, ш	Slab, piece	100.0	100.0	100.0
Цемент, 50кг	Cement, 50 kg	100.3	93.5	100.0
Тоосго, ш	Bricks, piece	94.9	100.0	100.0
Вакуум цонх, 1м2	Vacuum window, 1 m2	107.2	102.7	100.0
Шахмал шал, 1м2	Parquet flooring, 1 m2	102.8	100.0	100.0
Иж бүрдэл гэр	National dwelling "Ger", set	100.0	96.4	101.9
Орон сууцанд засвар хийх хөлс	Repair of the dwelling, 2 bedroom apartment	114.3	114.3	100.0
Цахилгааны разетка солиулах ажлын хөлс, ш	Installation of socket, piece	100.0	100.0	100.0
Цэвэр усны үнэ, тоолуургүй, сард, 1 хүний	Monthly water use fee, per capita	100.0	100.0	100.0
Цэвэр усны үнэ, тоолууртай өрх, 1м3	Water supply, apartment, for 1 m3	100.0	100.0	100.0
Цэвэр усны үнэ, гэр хорооллын, 40 л	Water supply, village, for 40 l	100.0	100.0	100.0
Орон сууцны хог хаягдал, сард, өрхийн	Carbage collection fee, apartment, per HH	100.0	100.0	100.0
Гэр хорооллын хог хаягдал, сард, өрхийн	Carbage collection fee, village, per HH	100.0	100.0	100.0
Бохир усны үнэ, сард, 1 хүний	Sewerage collection fee, per capita	100.0	100.0	100.0
Засвар үйлчилгээний хөлс	Monthly fee for service relating to the dwelling	100.0	100.0	100.0
Халаалт, 1м2	Monthly heating fees, apartment, 1 m2	100.0	100.0	100.0
Гэрийн гал тогооны холигч солих үйлчилгээ	Replacing water mixer in the kitchen	100.0	100.0	100.0
Цахилгаан, орон сууц, 1 кВт.цаг	Electricity, for apartment, 1 KWH	100.0	100.0	100.0
Цахилгаан, гэр хороолол, 1 кВт.цаг	Electricity, for village, 1 KWH	100.0	100.0	100.0
Түлшний мод, уут	Wood for fuel, slack	93.3	70.0	100.0
Нүүрс, уут	Coal, slack	94.8	71.0	88.0
Халуун ус, сард, өрхийн, 1 хүний	Hot water supply fee, per capita	100.0	150.1	120.0
Халуун ус, 1м3 усны үнэ, тоолууртай өрхийн	Hot water supply fee, 1 m3	100.0	150.0	120.0
Унтлагын ор, ш	Bed, piece	111.8	100.0	100.0
Хувцасны шүүгээ, ш	Wardrobe, piece	102.5	100.0	100.0
Гал тогооны ширээ, 4 сандалтай	Kitchen table with 4 chairs	107.7	107.7	100.0
Буйдан, ш	Sofa, piece	109.6	103.0	100.0
Төмөр зуух, ш	Metal stove, piece	100.0	100.0	100.0
Хивс, ш	Carpet, piece	103.2	95.8	100.0
Шалны хулдаас, м	Lynoleum, m	100.0	100.0	100.0
Орны бүтээлэг, ш	Blanket, piece	105.9	120.0	120.0
Хөвөнтэй хөнжил, ш	Cotton quilt, piece	102.5	100.0	100.0
Ор, хөнжлийн даавуу, хос	Bed sheet, pair	106.5	100.0	100.0
Хөшиг нимгэн, хос	Curtains, pair	130.0	116.1	100.0
Гар нүүрийн алчуур, ш	Face towel, piece	100.0	100.0	100.0
Угаалгын өрөөний том алчуур, ш	Bath towel, piece	100.0	100.0	100.0

(Хүснэмт 7.7-ийн үргэлжлэл- Table 7.7 continuation)

Бараа, үйлчилгээний нэр төрөл, хэмжих нэгж	Commodities and services, unit of measure	2013 VI	2013 VI	2013 VI
		2012 VI	2012 XII	2013 V
Хөргөгч, ш	Refrigerator, piece	101.0	100.0	100.0
Угаалгын машин, хагас автомат, ш	Washer, semi-automatic, piece	90.8	97.0	100.0
Богино долгионы зуух, ш	Microwave, oven, piece	96.7	102.9	100.0
Будаа агшаагч, ш	Rice cooker, piece	99.3	101.5	100.0
Тоос сорогч, ш	Canister vacuum cleaner, piece	85.2	89.8	100.0
Цахилгаан плитка, ш	Electric stove, piece	100.0	100.0	100.0
Цахилгаан индүү, ш	Electric iron, piece	108.7	100.0	100.0
Ус буцалгагч, ш	Electric kettle, piece	92.2	87.4	100.0
Засварын хөлс, угаалгын машин	Repair, semi-automatic washer	104.3	104.3	100.0
Халбага, ш	Tea spoon, piece	100.0	100.0	100.0
Гал тогооны хутга, ш	Kitchen knife, piece	100.0	100.0	100.0
Хуванцар хувин, 10 л	Plastic pail, 10 l	100.0	100.0	100.0
Хоолны төмөр сав, ш	Medium sized pot, piece	100.0	100.0	100.0
Цайны халуун сав, 2 л	Thermos, 2 l	91.8	101.8	100.0
Шаазан аяга, ш	Porcelain cup, piece	107.3	107.3	100.0
Шаазан таваг, ш	Porcelain plate, piece	110.0	110.0	100.0
Алх, ш	Hammer, piece	105.7	105.7	100.0
Чийдэнгийн шил, ш	Light bulb, piece	113.2	109.1	100.0
Хэмнэлттэй чийдэнгийн шил, ш	Compact fluorescent light bulb, piece	100.0	100.0	100.0
Отвертка, ш	Screwdriver, piece	100.0	100.0	100.0
Зай, 1.5V, ш	Alkaline battery, 1.5 V, piece	100.0	100.0	100.0
Скоч, боодол	Scotch tape, pack	100.0	100.0	100.0
Эдийн саван, ш	Laundry soap, piece	109.1	105.5	104.3
Угаалгын нунтаг, 90гр	Washing detergent powder, 90 g	105.1	101.6	101.6
Угаалгын нунтаг, 450гр	Washing detergent powder, 450 g	102.7	100.0	100.0
Аяга, таваг угаагч шингэн, 500 мл	Dishwashing detergent, 500 ml	108.6	100.3	100.0
Цэвэрлэгээний бодис, нунтаг, 500 гр	Cleaning powder, 500 g	103.8	101.5	100.0
Чүдэнз, хайрцаг	Match, box	100.0	100.0	100.0
Гутлын тос, 40 гр	Shoe polish, 40 g	91.9	100.0	100.0
Аспирин, 500 мг, 10 ш	Aspirin, 500 mg, 10 tablets	101.9	100.0	100.0
Анальгин, 500 мг, 10 ш	Analgin, 500 mg, 10 tablets	100.0	100.0	100.0
Ампициллин, 500 мг, 10 ш	Ampicillin, 500 mg, 10 tablets	100.6	100.0	100.0
Витамин "С", үрлэн, 50 ш, дотоод	Vitamin "C", drage, 50 pieces, domestic	103.8	103.8	100.0
Хлорфенамин, хуванцар савтай	Chlorophenamin, plastic bottle	105.1	100.0	100.0
Ампициллин, тариагаар, 1 сая	Ampicillin, injection, 1 million	101.1	100.0	100.0
Нифедипин, 20 мг, 10 ш	Nifedipine, 20 mg, 10 pieces	101.9	100.0	100.0
Параденк, хүүхдийн лаа	Paradenk, children's suppository	109.7	109.7	100.0
Хурууны лент, ш	Adhesive plaster, piece	125.0	100.0	100.0
Амбулаторийн үзлэгийн хөлс	Out-patient service	100.0	100.0	100.0
Шүдний эмчид үзүүлэх, хуванцар ломбо тавиулах	Visit dentist, to filling tooth	133.6	119.3	100.0
Лабораторийн шинжилгээ хийх хөлс, ЭХО	Laboratory testing, ultrasound testing	131.9	125.0	100.0
Шээсний ерөнхий шинжилгээ хийх хөлс	Urine testing	129.0	111.1	100.0
Эмнэлгийн ор хоногийн хөлс, хувийн эмнэлэг	Hospital room charge, private hospital	125.0	110.3	105.4
Суудлын жижиг тэрэг, ш	Car, piece	105.9	100.0	100.0
Унадаг дугуй, ш	Bicycle, piece	104.0	92.9	100.0
Суудлын тэрэгний дугуй, ш	Car wheel, piece	100.0	100.0	100.0
Бензин, АИ-80, л	Petrol, A-80, l	103.4	100.0	96.8
Бензин, АИ-92, л	Petrol, A-92, l	103.2	100.0	97.0
Дизелийн түлш, л	Diesel fuel, l	102.9	100.0	97.2
Суудлын тэрэгний бензин хөдөлгүүрийн тос, л	Car motor oil, l	100.0	100.0	100.0
Суудлын тэрэгний дугуй нөхөх хөлс	Car tire repair job	109.3	100.0	100.0
Суудлын тэрэгний задгай зогсоолын төлбөр	Car parking fee /open/	116.7	116.7	100.0
Галт тэрэгний тийзийн үнэ, дотоод, том хүн, нэг талдаа	Railway ticket fare, one way, domestic, adult	100.0	100.0	100.0
Галт тэрэгний тийзийн үнэ, олон улсын, том хүн, нэг талдаа. квне	Railway ticket fare, one way, international, adult	100.0	100.0	100.0
Автобусны билет, том хүн	Intra-city adult bus fare	100.0	100.0	100.0
Микроавтобусны билет, том хүн	Intra-city mini bus fare	100.0	100.0	100.0
Хот доторх таксины хөлс, км	Intra-city taxi fare, km	107.7	107.7	100.0
Хот хоорондын автобусны хөлс, том хүн, нэг талдаа	Inter-city bus fare, adult, one way	100.0	100.0	100.0
Онгоцны тийзийн үнэ, дотоод, том хүн, нэг талдаа	Adult domestic airfare, one way	122.0	100.0	100.0
Онгоцны тийзийн үнэ, олон улсын, том хүн, нэг талдаа	Adult international airfare, one way	106.2	106.2	100.0
Ачаа тээвэр, хот дотор, 15км, 1 тн	Freight charge, within 15 km of the city, 1 ton	107.1	100.0	100.0
Гадаадад захидал илгээх тариф	Postage, letter international	100.0	100.0	100.0
Гар утасны үнэ, ш	Mobile phone, piece	90.0	90.0	100.0
Гар утасны цэнэглэгч, ш	Mobile phone charger, piece	133.3	120.0	100.0

(Хүснэгт 7.7-ийн үргэлжлэл- Table 7.7 continuation)

Бараа, үйлчилгээний нэр төрөл, хэмжих нэгж	Commodities and services, unit of measure	2013 VI	2013 VI	2013 VI
		2012 VI	2012 XII	2013 V
Суурин утаснаас суурин утас руу ярих тариф, 1 мин	Fixed phone local call, 1 min	100.0	100.0	100.0
Гар утсаар ярих хөлс, Мобиком, сүлжээн дотор, 1 мин	Mobicom call, within provider, 1 min	100.0	100.0	100.0
Гар утсаар ярих хөлс, Скайтел, сүлжээн дотор, 1 мин	Skytel call, within provider, 1 min	100.0	100.0	100.0
Гар утсаар ярих хөлс, Юнител, сүлжээн дотор, 1 мин	Unitel call, within provider, 1 min	100.0	100.0	100.0
УБ-Сөүл рүү утсаар ярих тариф, картаар, 1 мин	International telephone call, UB to Seoul, 1 min	100.0	100.0	100.0
Интернет кафе д интернэт ашиглах хөлс, 1 цаг	Internet services at CyberCafe for 1 hour	100.0	100.0	100.0
Гэрийн интернетиин сарын төлбөр, 512Kb	Home internet service monthly fee, 512Kb	93.7	100.0	100.0
LCD телевизор, 32"-ийн, ш	LCD TV, 32", piece	75.5	93.3	100.0
DVD тоглуулагч, PHILIPS	DVD player, PHILIPS	100.5	100.0	100.0
Дижитал фото аппарат, ш	Digital compact camera, piece	81.8	93.3	93.3
Компьютер, ширээний, ш	Desktop personal computer, set	87.5	92.0	94.8
Зөөврийн диск /флаш/, ш	USB flash driver, piece	63.3	92.6	100.0
Хөгжим тоглуулагч, MP4 player, ш	MP4 player, piece	94.1	97.2	100.0
Зөөлөн тоглоом, ш	Soft toy, piece	113.6	109.1	100.0
Шатар, иж бүрдэл	Chess, set	102.7	100.0	100.0
Барби хүүхэлдэй, ш	Barbie doll, piece	117.3	100.0	100.0
Сагсан бөмбөг, ш	Basketball round, piece	121.6	100.0	100.0
Ширээний теннисний цохиур, 3ш бөмбөгтэй	Table tennis paddle with 3 balls	155.2	100.0	100.0
Зурагтын сарын хураамж	TV monthly fee	100.0	100.0	100.0
Кабелийн телевизийн сарын хураамж	Cable TV, monthly fee	127.5	100.0	100.0
Зураг буулгах хөлс, ш	Photo print fee, piece	111.1	105.3	100.0
Жолооны курсын төлбөр	Driving course tuition	94.6	94.6	100.0
Кино театрын үзвэрийн тасалбарын үнэ	Admission to movies	100.0	100.0	100.0
Хошин шогийн тоглолтын тасалбарын үнэ	Admission to comedy	121.2	111.1	100.0
Сурах бичиг, ш	School book, piece	100.0	100.0	100.0
Сурагчийн дэвтэр,ш	Notebook, piece	126.7	105.6	100.0
Англи-Монгол толь бичиг, ш	English-Mongolian dictionary, piece	102.0	100.0	100.0
Үлгэрийн ном, ш	Story book for children, piece	105.9	100.0	100.0
Өдөр тутмын сонин, улирлын захиалга	Quarterly subscription of daily newspaper	100.0	100.0	100.0
7 хоног тутмын сонин, улирлын захиалга	Quarterly subscription of weekly newspaper	100.0	100.0	100.0
7 хоног тутмын сэтгүүл, нэг дугаарын үнэ	Weekly magazine, single copy	100.0	100.0	100.0
Монгол зурхайн цаг тооны бичиг, ш	Mongolian lunar calendar, piece	111.1	111.1	100.0
Харандаа, ш	Pencil, piece	100.0	100.0	100.0
Керамик бал, ш	Ceramic pen, piece	113.3	100.0	100.0
Үзгэн балны запас, ш	Refillable gel ink, piece	131.7	100.0	100.0
Шугам, хуванцар, ш	Plastic ruler, piece	96.1	100.0	100.0
Дотоодын аялал, жуулчлал	Domestic package holiday	97.3	97.3	97.3
Төрийн өмчийн их, дээд сургуулийн сургалтын жилийн төлбөр, 1-р дамжаа	Annual education tuition, state, 1-st grade	109.8	100.0	100.0
Хувийн их, дээд сургуулийн жилийн сургалтын жилийн төлбөр, 1-р дамжаа	Annual education tuition, private, 1-st grade	134.2	100.0	100.0
Хувийн бага сургуулийн жилийн төлбөр	Private primary education annual tuition	116.0	100.0	100.0
Зоогийн газрын хоолны үнэ	Restaurants dish	108.6	100.0	100.0
Пицца-ны үнэ/захиалгаар хүргэх/, ш	Pizza order price, piece	100.0	100.0	100.0
Шилтэй пивоны үнэ, 0.5 л /Зоогийн газарт/	Beer domestic at bar, 0.5 l	100.0	100.0	100.0
Цайны газрын хоолны үнэ	Cafe's dish	108.6	108.6	100.0
Зочид буудлын 1 хоногийн хөлс	Budget hotel fee, 1 night	128.6	128.6	100.0
Дотуур байрны хагас жилийн төлбөр	Dormitory fee, semester	118.2	100.0	100.0
Эрэгтэй үс засуулах тариф	Men's hair cut	100.0	100.0	100.0
Эмэгтэй хүний үс засах тариф	Women's hair cut	121.2	111.1	100.0
Нүүрэнд тостой иллэг хийх тариф	Fee for facial massage	101.8	100.0	100.0
Гарын хумсанд маникюр хийлгэх хөлс	Nail manicure	113.5	100.0	100.0
Нийтийн халуун усны хөлс, том хүн	Bath house charge, adult	111.1	100.0	100.0
Эмэгтэй хүний нүүрний энгэсэг, ш	Facial powder, pressed, piece	100.0	100.0	100.0
Сахлын татуурга, 3 ш	Razor, 3 pieces	115.6	100.0	100.0
Гар нүүрийн саван, 100 гр	Beauty soap, 100 g	103.3	100.0	100.0
Үсний шингэн саван, 250 мл	Shampoo, 250 ml	102.6	100.6	100.0
Биеийн шингэн тос, 200мл	Baby oil, 200 ml	100.0	100.0	100.0
Шүдний оо, 75 гр	Toothpaste, 75 g	102.3	100.7	100.0
Эмэгтэй хүний ариун цэврийн хэрэглэл, боодол	Sanitary pad, pack	100.0	100.0	100.0
Ариун цэврийн цаас, боодол	Toilet paper, pack	104.4	100.0	100.0
Бугуйн цаг, эмэгтэй хүний, ш	Lady's watch, piece	158.6	119.1	100.0
Алтан бөгж, ш	Golden ring, piece	137.7	100.0	100.0
Мөнгөн аяга, ш	Silver cup, piece	140.0	100.0	100.0
Эмэгтэй хүний гар цүнх, ш	Women's handbag, piece	109.4	109.4	106.1
Охидын сурагч цүнх, ш	Girl's school bag, piece	95.1	95.1	100.0
Банкны мөнгөн гуйвуулгын шимтгэл	Bank's commission of cash remittance	100.0	100.0	100.0
Банк хооронд гүйлгээ хийхэд төлөх шимтгэл	Transfer fee within banks	100.0	100.0	100.0
Бичиг баримтыг олшруулах үйлчилгээний төлбөр	Photocopying service fee	180.0	180.0	100.0

7.8 ХЭРЭГЛЭЭНИЙ БАРАА, ҮЙЛЧИЛГЭЭНИЙ ҮНИЙН ИНДЕКС, өмнөх сарынхтай харьцуулснаар, барааны бүлэг, дэд бүлгээр, аймгаар, 2013 оны 6 дугаар сард
 CONSUMER PRICE INDEX, compared with previous month, by group and subgroup, by aimags, for June, 2013

Бүлэг, дэд бүлэг	Баруун бүс / Western region					Хангайн бүс / Khangai region					
	БӨ/ВӨ	ГО/ГО	ЗА/ЗА	УВ/УВ	ХО/КНО	АР/АР	БХ/ВКН	БҮ/ВУ	ОР/ОР	ӨВ/ӨВ	ХӨ/ХНС
ЕРӨНХИЙ ИНДЕКС	100.7	97.9	101.4	100.2	101.4	97.8	101.9	100.2	100.2	100.0	100.4
01. ХҮНСНИЙ БАРАА, УНДАА, УС	100.6	94.9	101.1	100.3	103.0	99.4	99.4	97.7	97.7	98.9	100.7
FOOD AND NON-ALCOHOLIC BEVERAGES	100.6	94.9	101.1	100.3	103.0	99.4	99.4	97.7	97.7	98.9	100.7
Foodstuffs	100.8	94.6	101.1	100.4	103.2	97.6	99.3	97.6	97.6	98.9	100.8
Bread, flour and cereals	102.4	99.9	93.6	100.3	100.0	100.0	101.4	100.0	99.7	100.0	104.5
Meat and meat products	101.1	91.9	106.9	99.7	100.4	93.7	87.0	97.6	95.6	95.1	100.8
Milk, dairy products, and eggs	91.5	75.6	85.2	84.7	86.5	80.3	78.5	93.9	86.4	100.0	85.4
Oils and fats	95.4	91.4	100.4	98.1	100.0	94.9	100.0	104.1	98.5	100.5	100.0
Fruit	77.3	95.1	109.8	100.0	100.0	100.0	116.1	100.0	105.4	101.5	97.5
Potato and vegetables	118.5	89.5	107.8	121.0	150.7	111.4	91.6	100.3	113.4	100.2	94.6
Sugar, jam, candy and chocolate	99.4	100.4	109.7	99.4	100.0	97.9	100.0	100.0	103.3	100.0	98.5
Other food products	99.9	99.7	99.8	100.0	100.0	100.0	100.0	100.0	103.3	100.0	97.9
Non-alcoholic beverages	99.3	115.5	99.4	100.0	100.0	100.0	98.0	100.0	99.3	100.0	97.7
ALCOHOLIC BEVERAGES, TOBACCO	100.3	100.0	110.5	105.0	101.4	100.0	100.0	100.0	104.6	100.0	103.6
Alcoholic beverages	100.0	100.0	102.8	100.0	102.4	100.0	100.0	100.0	96.9	100.0	100.0
Tobacco	101.3	100.0	117.5	110.6	100.5	100.0	100.0	100.0	111.3	100.0	108.8
CLOTHING, FOOTWEAR AND CLOTH	100.7	100.0	101.5	100.0	100.0	100.2	102.1	105.7	101.9	100.0	100.2
Clothing, cloth	100.3	100.0	101.7	100.0	100.0	100.2	102.2	103.7	102.5	100.1	100.6
Clothing materials	106.9	97.8	95.5	100.0	100.0	100.0	101.8	100.0	100.0	100.0	100.0
Garments	100.1	100.1	102.4	100.0	100.0	100.3	102.3	104.1	102.6	100.1	100.7
Other articles and clothing accessories	100.0	100.0	100.0	100.0	100.0	100.0	100.0	100.0	99.6	100.0	100.0
Footwear	101.2	100.0	101.0	100.0	100.0	100.1	101.7	109.0	99.6	100.0	99.4
HOUSING, WATER, ELECTRICITY AND FUELS	101.1	100.0	100.1	100.0	100.0	100.0	93.3	100.1	100.5	102.3	100.5
Actual rentals for housing	100.0	100.0	124.4	100.0	100.0	100.0	100.0	100.0	100.0	100.0	100.0
Maintenance and repair of the dwelling	100.3	102.8	100.2	100.0	100.2	100.6	101.0	100.0	99.2	110.8	101.5
Water supply and miscellaneous services	100.0	100.0	100.0	100.0	100.0	100.0	100.0	100.0	100.0	100.0	100.0
Electricity, gas and other fuels	101.4	100.0	100.0	100.0	100.0	83.2	100.1	101.8	101.8	100.0	100.0
FURNISHINGS, HOUSEHOLD EQUIPMENT	99.2	99.0	101.1	99.6	100.4	101.7	103.5	103.0	105.1	101.0	100.9
Furniture, carpets and other floor coverings	100.7	104.1	98.3	100.0	102.0	103.5	105.0	104.1	107.3	104.8	101.5
Household textiles	100.0	101.4	113.1	100.0	100.1	100.0	108.6	108.9	105.6	100.0	100.0
Household appliances	97.9	100.0	100.0	100.0	100.0	100.0	104.2	103.9	100.0	100.0	100.0
Glassware, tableware and household utensils	100.0	101.0	102.3	100.0	100.0	100.0	100.0	100.0	111.8	100.0	100.0
Tools and equipment	100.0	98.6	100.0	97.1	100.0	100.0	102.3	100.0	111.8	100.0	100.0
Household maintenance	96.4	98.4	100.8	100.0	100.0	102.0	100.0	100.0	99.0	100.0	101.7
HEALTH	100.0	100.0	100.6	100.1	100.0	100.0	100.0	100.0	100.0	100.0	100.0
Medical products, appliances and equipment	100.0	100.0	102.2	100.0	100.0	100.0	100.0	100.0	100.0	100.0	100.0
Out-patient services	100.0	100.0	102.1	101.0	100.0	100.0	100.0	100.0	100.0	100.0	100.0
Hospital services	100.0	100.0	100.0	100.0	100.0	100.0	100.0	100.0	100.0	100.0	100.0
TRANSPORT	100.6	99.0	98.3	99.7	99.8	97.8	94.5	100.1	100.8	100.8	99.0
Purchase of vehicles	100.0	100.0	100.0	100.0	100.0	100.0	88.9	100.4	97.8	104.7	100.0
Operation of personal transport equipment	101.5	99.4	97.6	99.4	99.6	97.2	97.4	98.0	102.7	96.4	98.0
Transport services	100.0	96.8	100.4	100.0	100.0	100.0	100.0	102.1	100.0	100.0	100.0
COMMUNICATION	100.3	100.0	100.0	100.0	100.0	99.9	100.0	99.9	100.0	100.0	100.0
RECREATION AND CULTURE	100.0	99.3	105.6	100.0	100.0	98.8	93.1	100.2	99.9	96.0	101.8
Audio, visual, photographic and information processing equipment	100.0	100.0	104.3	100.0	100.0	97.4	89.8	100.0	99.5	93.7	100.0
Recreational and cultural services	100.0	100.0	96.1	100.0	100.0	100.0	100.0	101.6	100.0	100.0	100.0
Newspapers, books and stationery	100.0	98.1	106.1	100.0	100.0	100.0	100.0	100.0	100.0	100.0	103.8
EDUCATION	100.0	100.0	100.0	100.0	100.0	100.0	100.0	100.0	100.0	100.0	100.0
RESTAURANTS AND HOTELS	117.3	100.0	108.2	100.0	104.1	100.0	100.0	123.1	104.9	100.6	100.0
Catering service	100.0	100.0	100.0	100.0	102.7	100.0	100.0	103.5	100.0	103.4	100.0
Hotels, accommodation service	120.0	100.0	110.0	100.0	116.7	100.0	100.0	133.3	118.6	100.0	100.0
MISCELLANEOUS GOODS AND SERVICES	100.0	103.1	99.3	100.0	100.0	100.4	100.3	100.7	100.2	99.5	102.0
Personal care	100.0	103.2	98.8	100.0	100.0	100.4	100.3	101.2	100.1	99.4	102.2
Personal effects	100.0	100.0	102.2	100.0	100.0	100.0	100.0	100.0	102.0	100.0	100.0
Financial services	100.0	100.0	100.0	100.0	100.0	100.0	100.0	100.0	100.0	100.0	100.0

(Хүснэгт 7.8-ын үргэлжлэл- Table 7.8 continuation)

Бүлэг, дэд бүлэг	Group and subgroup	Төвийн бүс / Central region					Зүүн бүс / Eastern region				
		ГСГС	ДАДА	ДОДО	ДУДУ	ӨМӨМ	СЭСЭ	ТӨТӨ	ДД/ДД	СҮ/СҮ	ХЭ/ХЭ
ЕРӨНХИЙ ИНДЕКС	OVERALL INDEX	99.1	99.0	101.2	100.3	99.7	99.3	99.7	97.5	100.2	99.4
01. ХҮНСНИЙ БАРАА, УНДАА, УС	FOOD AND NON-ALCOHOLIC BEVERAGES	97.1	97.2	101.3	100.0	99.8	98.9	97.3	93.4	100.1	98.6
01.1 Хүнсний бараа	Foodstuffs	96.9	97.1	101.4	99.9	99.8	98.9	97.1	93.2	100.1	98.6
01.1.1 Талх, гурил, будаа	Bread, flour and cereals	102.0	100.0	97.7	102.9	101.0	98.5	100.3	100.3	101.0	100.2
01.1.2 Мах, махан бүтээгдэхүүн	Meat and meat products	91.6	97.7	103.8	96.9	100.0	99.5	94.5	89.6	100.4	96.7
01.1.4 Сүү, сүүн бүтээгдэхүүн, өндөг	Milk, dairy products, and eggs	100.0	82.8	93.7	90.4	93.5	90.5	89.7	77.8	91.7	90.3
01.1.5 Төрөл бүрийн өөх, тос	Oils and fats	100.8	100.0	103.4	103.4	100.0	102.3	101.0	100.4	100.0	100.0
01.1.6 Жимс, жимсгэнэ	Fruit	92.3	100.0	108.5	106.2	102.6	98.1	92.1	104.1	101.7	107.4
01.1.7 Төмс, хүнсний ногоо	Potato and vegetables	102.3	92.9	100.1	101.2	101.5	99.8	98.0	96.4	101.5	104.4
01.1.8 Сахар, жимсний чанамал, чихэр, шokolad	Sugar, jam, candy and chocolate	97.9	100.0	100.3	103.8	99.0	101.3	101.3	101.5	100.4	100.4
01.1.9 Хүнсний бусад бүтээгдэхүүн	Other food products	98.8	100.0	101.2	104.5	101.1	100.3	102.2	101.4	100.0	88.1
01.2 Согтууруулах бус ундаа	Non-alcoholic beverages	100.0	100.0	97.0	103.4	100.0	100.0	100.6	100.2	100.2	100.1
02. СОГТУУРУУЛАХ УНДАА, ТАМХИ	ALCOHOLIC BEVERAGES, TOBACCO	100.0	100.0	100.0	101.4	98.7	100.0	101.7	100.0	105.9	100.0
02.1 Согтууруулах ундаа	Alcoholic beverages	100.0	100.0	100.0	100.4	101.7	100.0	100.0	100.0	100.0	100.0
02.2 Тамхи	Tobacco	100.0	100.0	102.6	96.1	100.0	100.0	103.6	100.0	110.3	100.0
03. ХУВЦАС, БӨС БАРАА, ГУТАЛ	CLOTHING, FOOTWEAR AND CLOTH	100.0	100.3	102.4	101.1	99.3	99.9	100.8	100.8	100.2	98.8
03.1 Хувцас, бөс бараа	Clothing, cloth	100.0	100.0	101.8	100.5	99.1	99.9	100.7	100.1	100.2	98.3
03.1.1 Хөвөн бөс, бараа	Clothing materials	100.0	100.0	100.0	100.6	100.0	100.3	119.4	100.3	100.0	100.0
03.1.2 Бүх төрлийн хувцас	Garments	100.0	100.5	101.8	100.5	99.0	99.9	99.8	100.1	100.2	98.1
03.1.3 Жижиг эдлэл, хэрэгсэл	Other articles and clothing accessories	100.0	100.0	101.3	100.2	100.0	100.0	100.0	100.0	100.0	100.6
03.2 Гутал	Footwear	100.0	100.0	104.2	102.6	99.9	99.9	100.9	102.5	100.4	100.0
04. ОРОН СУУЦ, УС, ЦАХИЛГААН, ТҮЛШ	HOUSING, WATER, ELECTRICITY AND FUELS	101.3	100.0	101.7	100.1	99.7	98.9	102.9	98.7	100.0	100.0
04.1 Орон сууцны бодит түрээс	Actual rentals for housing	100.0	100.0	100.0	100.0	100.0	100.0	100.0	100.0	100.0	100.0
04.2 Орон сууцны засвар, үйлчилгээ	Maintenance and repair of the dwelling	104.4	100.0	107.6	102.3	100.0	100.0	105.7	99.9	100.0	100.0
04.3 Усан хангамж, бусад үйлчилгээ	Water supply and miscellaneous services	100.0	100.0	100.0	94.6	100.0	100.0	100.0	100.0	100.0	100.0
04.4 Цахилгаан, хийн болон бусад түлш	Electricity, gas and other fuels	100.0	100.0	100.0	100.0	100.0	98.3	100.0	98.2	100.0	100.0
05. ГЭР АХУЙН ТАВЛГА, ГЭР АХУЙН БАРАА	FURNISHINGS, HOUSEHOLD EQUIPMENT	100.0	100.0	100.0	100.7	100.0	99.8	100.2	100.4	104.2	104.2
05.1 Тавилга, хэрэгсэл, хивс, дэвсгэр	Furniture, carpets and other floor coverings	100.0	100.0	102.4	101.7	100.0	100.0	100.0	99.7	100.0	115.0
05.2 Өвмөл, нэхмэл эдлэл	Household textiles	100.0	100.0	100.0	95.9	100.0	100.0	100.0	100.0	100.0	99.2
05.3 Цахилгаан бараа	Household appliances	100.0	100.0	101.0	99.6	100.0	100.0	100.0	99.4	100.0	99.1
05.4 Шилэн эдлэл, сав суулга	Glassware, tableware and household utensils	100.0	100.0	100.0	102.7	100.0	97.6	101.9	100.0	100.0	100.0
05.5 Багаж хэрэгсэл	Tools and equipment	100.0	100.0	104.5	100.0	100.0	100.0	100.0	100.0	104.7	100.0
05.6 Цэвэрлэгээний болон бусад жижиг бараа	Household maintenance	100.0	100.0	96.3	101.4	100.0	100.0	96.1	101.1	100.5	100.0
06. ЭМ, ТАРИА, ЭМНЭЛГИЙН ҮЙЛЧИЛГЭЭ	HEALTH	100.0	100.0	100.0	100.0	102.6	100.0	100.5	100.0	100.0	100.0
06.1 Эм, тариа, эмнэлгийн хэрэгсэл	Medical products, appliances and equipment	100.0	100.0	100.0	100.0	105.0	100.0	101.0	100.0	100.0	100.0
06.2 Амбулаторийн үйлчилгээ	Out-patient services	100.0	100.0	100.0	100.0	100.0	100.0	100.0	100.0	100.0	100.0
06.3 Эмнэлэгт хэвтэж эмчлүүлэх үйлчилгээ	Hospital services	100.0	100.0	100.0	100.0	100.0	100.0	100.0	100.0	100.0	100.0
07. ТЭЭВЭР	TRANSPORT	98.3	99.0	100.6	98.4	99.1	98.9	99.6	98.7	98.8	99.0
07.1 Тээврийн хэрэгслийн худалдан авалт	Purchase of vehicles	100.0	100.0	100.0	101.3	100.0	100.0	100.0	98.2	100.0	100.0
07.2 Хувийн тээврийн хэрэгслийн засвар, үйлчилгээ	Operation of personal transport equipment	96.7	97.9	102.1	97.7	98.7	97.7	99.3	98.2	97.8	98.1
07.3 Тээврийн үйлчилгээ	Transport services	100.0	100.0	100.0	100.0	100.0	100.0	100.0	100.0	100.0	100.0
08. ХОЛВООНЫ ХЭРЭГСЭЛ, ШУУДАНГИЙН	COMMUNICATION	100.0	100.9	100.0	99.9	100.0	100.0	100.0	99.9	100.0	100.0
09. АМРАЛТ, ЧӨЛӨӨТ ЦАГ, СОЁЛЫН БАРАА,	RECREATION AND CULTURE	100.0	100.0	99.9	100.0	100.0	100.0	98.5	100.0	100.0	99.0
09.1 Дуу, дүрс, гэрэл зураг, бусад тоног төхөөрөмж	Audio, visual, photographic and information processing equipment	100.0	100.0	100.0	100.3	100.0	100.0	97.2	100.0	100.0	100.0
09.2 Чөлөөт цаг, соёлын үйлчилгээ	Recreational and cultural services	100.0	100.0	99.5	100.0	100.0	100.0	100.0	100.0	100.0	100.0
09.3 Ном, сонин бичгийн хэрэгсэл	Newspapers, books and stationery	100.0	100.0	100.0	106.1	100.0	100.0	99.4	100.0	97.7	100.0
10. БОЛОВСРОЛЫН ҮЙЛЧИЛГЭЭ	EDUCATION	100.0	100.0	100.0	100.0	100.0	100.0	100.0	100.0	100.0	100.0
11. ЗОЧИД БУУДАЛ, НИЙТИЙН ХООЛ, ДОТУУР БАЙР	RESTAURANTS AND HOTELS	100.0	100.0	100.0	107.0	103.3	100.0	100.2	100.1	100.0	100.0
11.1 Нийтийн хоолны үйлчилгээ	Catering service	100.0	100.0	100.0	101.1	109.3	100.0	100.3	100.2	100.0	100.0
11.2 Зочид буудал, дотуур байрны үйлчилгээ	Hotels, accommodation service	100.0	100.0	100.0	112.5	100.0	100.0	100.0	100.0	100.0	100.0
12. БУСАД БАРАА, ҮЙЛЧИЛГЭЭ	MISCELLANEOUS GOODS AND SERVICES	101.4	100.0	99.6	101.4	97.7	100.0	100.0	99.9	100.6	100.4
12.1 Хувь хүнд хандсан үйлчилгээ	Personal care	101.7	100.0	99.6	101.6	100.2	100.0	99.9	99.9	100.7	100.5
12.2 Хувь хүний эд зүйл, хэрэглэл	Personal effects	100.0	100.0	99.6	100.0	93.3	100.0	100.0	100.0	100.0	100.0
12.3 Санхүүгийн үйлчилгээ	Financial services	100.0	100.0	100.0	100.0	100.0	100.0	100.0	100.0	100.0	100.0

7.9 ХЭРЭГЛЭЭНИЙ БАРАА, ҮЙЛЧИЛГЭЭНИЙ ҮНИЙН ИНДЕКС: өмнөх оны эцсийнхтэй харьцуулснаар, барааны бүлэг, дэд бүлгээр, аймгаар, 2013 оны 6 дугаар сард
CONSUMER PRICE INDEX, compare with the end of previous year, by group and subgroup, by aimags, for June, 2013

	Бүлэг, дэд бүлэг	Баруун бүс / Western region							Хангайн бүс / Khangai region						
		ӨӨ/Ө	ГО/ГО	ЗА/ЗА	УВИ/У	ХО/ХО	АР/АР	БХ/БХ	БУ/БУ	ОП/ОП	ӨВ/ӨВ	Хө/Хө			
ЕРӨНХИЙ ИНДЕКС		102.7	104.8	108.5	103.1	103.4	104.9	105.6	113.0	108.1	106.0	105.7	105.7		
01. ХҮНСНИЙ БАРАА, УНДАА, УС		103.4	109.9	112.5	104.8	120.4	106.0	110.7	113.4	115.0	111.4	114.0	114.0		
FOOD AND NON-ALCOHOLIC BEVERAGES		102.6	109.8	112.9	105.3	120.3	106.2	111.0	114.5	115.8	111.8	114.5	114.5		
Foodstuffs		96.2	103.3	104.0	100.4	100.5	100.6	96.6	101.5	103.5	100.0	110.7	110.7		
Bread, flour and cereals		118.1	130.7	137.4	124.5	130.7	127.6	143.2	136.5	129.8	136.6	140.9	140.9		
Meat and meat products		84.6	76.5	84.0	67.7	90.7	84.5	81.8	88.2	82.6	99.5	88.5	88.5		
Milk, dairy products, and eggs		99.6	97.5	98.3	96.1	101.1	94.6	99.0	120.5	102.1	100.8	94.1	94.1		
Oils and fats		101.4	99.3	99.9	96.9	114.3	100.4	136.3	128.7	152.5	137.1	95.4	95.4		
Fruit		124.1	94.3	114.3	138.6	246.7	102.7	106.7	124.3	111.7	118.7	98.9	98.9		
Potato and vegetables		102.5	101.5	107.8	103.1	101.7	100.1	98.3	105.3	100.2	102.2	99.6	99.6		
Sugar, jam, candy and chocolate		98.7	99.9	116.1	96.9	100.0	101.6	103.4	122.2	106.5	101.3	94.7	94.7		
Other food products		109.5	115.9	97.3	98.0	123.7	99.4	100.7	101.8	103.1	100.2	101.3	101.3		
Non-alcoholic beverages		101.7	100.0	119.2	105.0	107.9	100.0	100.0	118.9	104.7	97.3	103.1	103.1		
ALCOHOLIC BEVERAGES, TOBACCO		102.5	100.0	121.5	110.6	108.1	100.0	100.0	111.6	103.6	100.0	100.9	100.9		
Alcoholic beverages		102.5	100.0	117.5	110.6	108.1	100.0	100.0	126.7	105.5	95.7	106.2	106.2		
Tobacco		106.7	106.2	106.6	103.4	101.3	108.8	113.7	123.8	107.7	107.9	102.9	102.9		
CLOTHING, FOOTWEAR AND CLOTH		105.9	105.3	106.5	102.2	101.8	105.1	115.1	111.2	107.6	106.8	102.8	102.8		
Clothing, cloth		118.6	104.7	99.8	107.4	102.6	106.1	111.8	97.2	106.1	110.6	96.7	96.7		
Clothing materials		105.7	105.7	107.3	102.0	101.8	105.1	115.6	114.1	107.4	106.9	103.4	103.4		
Garments		101.2	100.0	98.5	100.3	100.0	100.0	100.0	63.2	14.8	100.6	100.0	100.0		
Other articles and clothing accessories		107.8	106.0	107.1	106.3	100.0	115.0	110.8	151.0	108.2	109.6	103.1	103.1		
Footwear		101.3	95.8	107.6	101.1	98.5	100.8	90.0	100.1	103.2	96.4	99.1	99.1		
04. ОРОН СУҮЦ, УС, ЦАХИГААН, ТҮЛШ		100.0	102.2	124.4	100.0	100.0	150.0	100.0	100.0	107.1	100.0	120.0	120.0		
HOUSING, WATER, ELECTRICITY AND FUELS		107.9	103.3	104.6	104.9	100.3	112.2	101.5	100.0	107.5	112.9	119.4	119.4		
Actual rentals for housing		102.3	100.0	99.2	100.0	100.0	100.0	108.3	100.0	97.4	121.0	100.0	100.0		
Maintenance and repair of the dwelling		99.2	94.9	108.6	96.6	98.2	100.0	75.2	100.1	101.7	90.4	91.6	91.6		
Water supply and miscellaneous services		105.9	100.3	108.6	102.7	102.9	106.3	115.8	124.7	109.4	103.1	106.3	106.3		
Electricity, gas and other fuels		110.9	105.9	105.3	103.9	102.2	105.9	133.6	104.1	114.9	106.5	111.4	111.4		
05. ГЭР АХУЙН ТАВИЛГА, ГЭР АХУЙН БАРАА		108.8	111.7	109.5	114.3	100.1	120.6	118.9	135.6	118.3	100.0	115.5	115.5		
FURNISHINGS, HOUSEHOLD EQUIPMENT		102.4	109.3	117.8	101.2	106.4	107.8	120.2	117.2	105.3	100.4	99.8	99.8		
Furniture, carpets and other floor coverings		102.1	102.1	103.8	108.6	100.0	119.4	102.6	125.0	124.4	100.0	103.3	103.3		
Household textiles		104.3	100.0	92.8	97.1	107.6	102.9	104.5	108.2	102.7	107.1	117.4	117.4		
Household appliances		99.1	98.0	105.6	99.2	102.5	102.0	102.1	143.6	98.6	105.7	96.2	96.2		
Glassware, tableware and household utensils		102.7	100.0	101.1	107.0	100.0	100.0	100.4	105.9	100.0	100.0	110.0	110.0		
Tools and equipment		104.6	100.0	100.2	107.9	100.0	100.0	100.0	108.3	99.9	100.0	106.8	106.8		
Household maintenance		100.6	100.0	140.6	102.4	100.0	100.0	114.8	100.0	100.0	100.0	192.3	192.3		
Medical products, appliances and equipment		100.0	100.0	100.0	100.0	100.0	100.0	100.0	100.0	100.0	100.0	100.0	100.0		
Out-patient services		97.7	101.6	103.9	101.5	106.0	102.0	96.4	105.0	105.2	107.3	103.5	103.5		
Hospital services		100.2	100.0	109.9	100.0	112.5	103.8	88.9	102.2	97.8	113.8	109.1	109.1		
07. ТЭЭВЭР		100.2	101.5	102.7	102.4	103.5	101.7	100.9	111.2	112.5	101.7	102.6	102.6		
TRANSPORT		90.0	105.0	101.1	101.6	100.0	100.0	101.8	102.1	100.0	100.0	99.5	99.5		
Purchase of vehicles		100.3	98.6	100.0	99.6	100.0	99.4	100.0	99.2	99.2	99.7	100.0	100.0		
Operation of personal transport equipment		99.3	99.9	107.7	100.9	101.3	98.6	75.8	113.3	112.0	95.9	100.0	100.0		
Transport services		100.0	100.0	107.3	100.0	100.0	96.4	67.1	117.4	95.0	93.4	100.0	100.0		
08. ХОЛБООНЫ ХЭРЭГСЭЛ, ШУУДАНГИЙН ҮЙЛЧИЛГЭЭ		100.0	100.0	100.0	100.0	100.0	100.0	100.0	100.0	100.0	100.0	100.0	100.0		
RECREATION AND CULTURE		100.0	100.0	100.0	100.0	100.0	100.0	100.0	100.0	100.0	100.0	100.0	100.0		
Audio, visual, photographic and information processing equipment		100.0	100.0	91.8	101.1	100.0	98.9	100.0	101.6	127.9	100.0	100.0	100.0		
Recreational and cultural services		92.3	99.7	108.4	101.5	106.4	101.8	100.0	108.5	103.4	100.0	100.0	100.0		
Newsprint, books and stationery		100.0	100.0	100.0	100.0	100.0	100.0	100.0	100.0	100.0	100.0	100.0	100.0		
09. БОЛОВСРОЛЫН ҮЙЛЧИЛГЭЭ		120.3	102.4	161.7	110.3	109.6	109.6	110.0	157.6	105.3	100.6	128.5	128.5		
EDUCATION		122.4	108.7	102.4	106.4	107.3	112.3	114.0	103.5	100.6	103.4	122.1	122.1		
RESTAURANTS AND HOTELS		120.0	100.0	183.3	100.0	140.0	100.0	133.3	200.0	118.6	100.0	133.3	133.3		
Catering service		103.6	100.9	98.4	102.5	100.1	108.4	102.1	107.8	103.5	103.5	102.4	102.4		
Hotels, accommodation service		105.0	100.8	97.6	102.6	100.3	108.8	102.0	113.9	103.7	104.0	102.6	102.6		
MISCELLANEOUS GOODS AND SERVICES		98.7	110.4	103.5	102.4	95.3	100.0	103.5	100.0	106.2	100.0	100.0	100.0		
Personal care		100.0	100.0	100.0	100.0	100.0	100.0	100.0	100.0	100.0	100.0	100.0	100.0		
Personal effects															
Financial services															

(Хүснэмт 7.9-ийн үргэлжлэл - Table 7.9 continuation)

	Бүлэг, дэд бүлэг Group and subgroup	Төвийн бүс / Central region						Зүүн бүс / Eastern region			
		ГС/ГС	ДА/ДА	ДО/ДО	ДУ/ДУ	ӨМ/ӨМ	СЭ/СЭ	ТӨ/ТӨ	ДД/ДД	СҮ/СҮ	ХЭ/ХЭ
	ЕРӨНХИЙ ИНДЕКС	105.1	105.2	110.1	107.3	104.7	105.2	104.1	104.5	103.8	103.3
	01. ХҮНСНИЙ БАРАА, УНДАА, УС	110.0	113.5	115.1	114.1	109.4	111.4	112.5	112.0	108.1	108.4
	01.1 Хүнсний бараа	110.3	114.0	115.5	114.3	109.7	112.0	113.1	112.1	108.4	112.6
	01.1.1 Талх, гурил, будаа	104.0	101.3	98.4	101.3	105.6	96.5	107.3	107.3	104.1	101.5
	01.1.2 Мах, махан бүтээгдэхүүн	124.8	133.6	131.9	139.5	129.1	127.2	132.2	124.0	126.5	142.7
	01.1.4 Сүү, сүүн бүтээгдэхүүн, өндөг	99.9	76.1	95.2	95.0	93.3	88.1	80.7	76.3	84.7	93.7
	01.1.5 Төрөл бүрийн өөх, тос	101.8	100.4	104.6	103.7	98.7	103.8	107.0	106.1	102.7	99.0
	01.1.6 Жимс, жимсгэнэ	114.7	119.6	110.2	127.0	96.4	99.6	84.4	105.6	118.4	111.8
	01.1.7 Төмс, хүнсний ногоо	91.8	112.3	111.6	103.3	97.6	122.9	126.1	107.3	100.5	107.2
	01.1.8 Сахар, жимсний чанамал, чихэр, шokolад	94.6	100.2	100.3	101.9	101.2	100.3	100.2	107.8	97.8	100.1
	01.1.9 Хүнсний бусад бүтээгдэхүүн	105.7	102.9	101.7	109.4	101.2	93.9	102.2	105.5	105.9	88.4
	01.2 Соптууруулах бус ундаа	102.7	103.8	107.6	107.4	103.2	98.1	104.7	106.8	104.3	103.2
	02. СОГТУУРУУЛАХ УНДАА, ТАМХИ	104.0	100.9	104.5	107.4	98.0	102.6	101.7	106.1	105.6	100.0
	02.1 Соптууруулах ундаа	100.0	99.6	100.0	102.9	103.0	102.6	100.0	98.0	100.0	100.0
	02.2 Тамхи	106.7	101.8	107.2	113.3	93.8	102.7	103.6	112.2	111.4	100.0
	03. ХУВЦАС, БӨС БАРАА, ГУТАЛ	106.7	103.1	113.2	105.7	99.7	103.9	98.1	113.0	103.7	99.3
	03.1 Хувацас, бөс бараа	107.3	103.5	113.8	105.3	95.8	102.1	99.0	112.9	102.2	97.7
	03.1.1 Хөвөн бөс бараа	99.8	106.3	101.6	112.5	100.0	106.3	118.0	106.3	108.9	102.4
	03.1.2 Бүх төрлийн хувацас	107.6	103.7	114.5	104.9	95.2	102.1	98.0	113.3	102.0	98.4
	03.1.3 Жижиг эдлэл, хэрэгсэл	108.6	100.0	104.4	107.2	106.0	100.2	100.0	111.6	100.0	83.7
	03.2 Гутал	104.9	102.3	111.4	106.9	112.0	109.1	96.0	113.4	107.8	103.3
	04. ОРОН СУУЦ, УС, ЦАХИЛГААН, ТҮЛШ	102.4	96.7	103.2	101.4	104.6	103.9	97.1	99.2	100.2	99.8
	04.1 Орон сууцны бодит түрээс	100.0	100.0	106.7	106.7	125.0	100.0	100.0	100.0	100.0	100.0
	04.2 Орон сууцны засвар, үйлчилгээ	106.3	101.2	110.0	124.2	103.8	105.9	105.6	105.7	100.5	100.0
	04.3 Усан хангамж, бусад үйлчилгээ	105.6	100.0	106.8	100.0	94.6	100.0	100.0	100.0	100.0	122.0
	04.4 Цахилгаан, хийн болон бусад түлш	100.0	93.1	100.0	100.7	100.0	103.4	87.4	97.8	100.0	96.3
	05. ГЭР АХУЙН ТАВИЛГА, ГЭР АХУЙН БАРАА	100.9	101.7	109.7	107.7	107.0	101.9	105.1	108.0	104.6	108.5
	05.1 Тавилга, хэрэгсэл, хивс, дэвсгэр	100.0	101.5	118.1	109.4	112.9	102.7	108.8	108.6	107.3	119.8
	05.2 Өөмөл, нэхмэл эдлэл	103.0	106.0	103.4	100.6	107.4	101.2	109.9	102.0	103.9	122.5
	05.3 Цахилгаан бараа	100.0	98.7	103.8	103.9	100.0	101.1	101.7	99.3	102.6	101.6
	05.4 Шилэн эдлэл, сав суулга	100.0	102.6	116.4	104.9	106.0	105.0	100.8	110.7	102.8	100.0
	05.5 Багаж хэрэгсэл	104.6	100.0	103.5	104.9	105.1	103.5	100.0	109.2	106.1	100.0
	05.6 Цэвэрлэгээний болон бусад жижиг бараа	100.7	101.4	109.7	110.6	102.0	100.7	95.6	112.0	103.0	99.7
	06. ЭМ, ТАРИА, ЭМНЭЛГИЙН ҮЙЛЧИЛГЭЭ	100.0	100.2	99.2	101.5	104.1	100.0	122.2	100.1	100.1	100.0
	06.1 Эм, тариа, эмнэлгийн хэрэгсэл	100.0	100.6	99.2	102.0	108.0	100.0	107.8	100.0	100.1	100.0
	06.2 Амбулаторийн үйлчилгээ	100.0	100.0	100.0	100.0	100.0	100.0	149.1	100.7	100.0	100.0
	06.3 Эмнэлэгт хэвтэж эмчлүүлэх үйлчилгээ	100.0	100.0	100.0	100.0	100.0	100.0	127.2	100.0	100.0	100.0
	07. ТЭЭВЭР	100.6	101.2	104.1	103.2	102.6	102.4	104.2	98.7	102.4	94.4
	07.1 Тээврийн хэрэгслийн худалдан авалт	100.0	100.0	101.0	104.4	102.2	100.0	100.0	96.4	102.2	80.3
	07.2 Хувийн тээврийн хэрэгслийн засвар, үйлчилгээ	101.1	102.5	111.6	103.2	103.2	102.9	107.4	100.1	103.2	102.0
	07.3 Тээврийн үйлчилгээ	100.0	100.0	104.4	97.3	100.9	108.6	100.0	99.9	100.0	100.0
	08. ХОЛБООНЫ ХЭРГЭСЭЛ, ШУУДАНГИЙН ҮЙЛЧИЛГЭЭ	98.0	100.4	100.0	98.8	100.0	99.8	100.0	99.9	100.0	100.4
	09. АМРАЛТ, ЧӨЛӨӨТ ЦАГ, СОЁЛЫН БАРАА, ҮЙЛЧИЛГЭЭ	99.8	100.0	94.9	105.3	99.9	100.0	98.5	105.2	102.0	99.0
	09.1 Дүү, дүрс, гэрэл зураг, бусад тоног төхөөрөмж	99.4	100.0	94.6	96.7	99.7	100.0	85.2	95.6	103.4	100.0
	09.2 Чөлөөт цаг, соёлын үйлчилгээ	100.0	100.0	93.5	103.0	100.0	100.0	145.5	98.3	100.0	100.0
	09.3 Ном, сонин бичгийн хэрэгсэл	100.0	100.0	100.0	106.5	100.0	100.0	104.5	109.9	100.0	97.7
	10. БОЛОВСРОЛЫН ҮЙЛЧИЛГЭЭ	100.0	100.0	100.0	100.0	100.0	100.0	100.0	100.0	100.0	100.0
	11. ЗОЧИД БУУДАЛ, НИЙТИЙН ХООЛ, ДОТУУР БАЙР	100.0	113.4	100.9	113.0	136.5	101.4	100.2	102.7	108.7	117.1
	11.1 Нийтийн хоолны үйлчилгээ	100.0	105.4	101.4	109.8	119.0	105.4	101.4	106.8	113.3	118.0
	11.2 Зочид буудал, дотуур байрны үйлчилгээ	100.0	125.0	100.0	115.7	150.0	100.0	100.0	100.0	100.0	116.7
	12. БУСАД БАРАА, ҮЙЛЧИЛГЭЭ	101.4	101.4	106.1	103.5	99.4	101.1	103.1	103.1	104.9	99.6
	12.1 Хувь хүнд хандсан үйлчилгээ	101.7	100.8	106.6	103.7	103.4	101.4	103.9	102.7	106.0	99.3
	12.2 Хувь хүний эд зүйл, хэрэгсэл	100.0	106.8	103.8	100.9	99.3	100.0	100.0	113.8	100.0	100.3
	12.3 Санхүүгийн үйлчилгээ	100.0	100.0	100.0	100.0	100.0	100.0	100.0	100.0	100.0	100.0

7.10 ХЭРЭГЛЭЭНИЙ БАРАА, ҮЙЛЧИЛГЭЭНИЙ ҮНИЙН ИНДЕКС, өмнөх оны мөн үеийнтэй харьцуулснаар, барааны бүлэг, дэд бүлгээр, аймгаар, 2013 оны 6 дугаар сард
 CONSUMER PRICE INDEX, compared with the same period of previous year, by group and subgroup, by aimags, for June, 2013

Бүлэг, дэд бүлэг	Баруун бүс / Western region						Хангайн бүс / Khangai region					
	БӨ/ВО	ГО/ГО	ЗА/ЗА	УВ/УВ	ХО/КНО	АРИ/АР	БХ/ВКН	БУ/ВУ	ОРИ/ОР	ӨВ/ОВ	ХӨ/КНС	
ЕРӨНХИЙ ИНДЕКС	107.7	111.2	115.5	109.3	111.2	114.7	115.7	117.1	113.6	110.9	111.7	
01. ХҮНСНИЙ БАРАА, УНДАА, УС	101.0	108.6	111.9	109.3	113.5	107.6	105.5	112.0	107.3	107.3	106.8	
01.1 Хүнсний бараа	99.9	108.6	112.3	109.6	112.6	107.5	105.7	111.8	107.5	107.6	107.4	
01.1.1 Талх, гурил, будаа	104.3	105.0	107.4	109.0	103.9	110.5	102.5	102.5	105.9	99.7	110.5	
01.1.2 Мах, махан бүтээгдэхүүн	96.7	119.0	129.1	114.8	117.6	114.2	107.6	118.2	108.4	114.5	115.5	
01.1.4 Сүү, сүүн бүтээгдэхүүн, өндөг	98.2	93.6	101.4	96.8	103.3	94.9	105.6	111.6	99.4	123.3	102.5	
01.1.5 Төрөл бүрийн өвх, тос	97.7	99.4	98.3	98.1	101.6	98.0	95.7	120.5	98.1	97.1	96.5	
01.1.6 Жимс, жимсгэнэ	83.0	113.3	94.3	102.6	120.8	117.9	145.8	140.3	122.2	123.1	92.9	
01.1.7 Төмс, хүнсний ногоо	93.7	91.7	99.2	111.1	125.7	90.5	96.0	123.7	115.3	112.0	85.9	
01.1.8 Саахар, жимсний чанамал, чихэр, шоколад	102.7	104.0	107.8	112.5	105.4	106.8	113.2	105.4	102.3	104.9	99.6	
01.1.9 Хүнсний бусад бүтээгдэхүүн	99.1	100.4	115.6	111.3	103.5	104.4	103.2	122.2	110.1	105.8	95.8	
01.2 Согтууруулах бус ундаа	109.7	107.4	98.1	105.5	136.5	110.0	97.8	115.4	102.7	100.8	90.5	
02. СОГТУУРУУЛАХ УНДАА, ТАМХИ	150.3	148.5	173.5	161.1	160.9	155.9	137.7	151.5	153.9	157.5	158.0	
02.1 Согтууруулах ундаа	151.4	160.4	185.2	168.8	183.5	187.6	144.5	187.2	180.3	168.9	168.2	
02.2 Тамхи	115.7	118.1	119.2	111.1	106.4	131.0	142.3	136.6	131.9	119.2	105.2	
03. ХУВЦАС, БӨС БАРАА, ГУТАЛ	113.9	117.2	119.2	108.1	105.6	121.8	136.9	120.5	134.6	116.0	106.0	
03.1 Хувацас, бөс бараа	122.1	111.0	110.7	111.9	107.4	116.4	146.8	109.9	109.8	119.5	98.7	
03.1.1 Хөвөн бөс, бараа	114.0	114.3	120.3	108.2	105.8	122.8	137.5	123.5	134.3	114.0	107.2	
03.1.2 Бүх төрлийн хувацас	104.9	213.3	105.5	104.3	99.9	103.8	116.5	63.2	149.6	162.9	100.0	
03.1.3 Жижиг эдлэл, хэрэгсэл	118.3	120.0	119.3	118.3	108.7	148.1	155.4	173.8	121.5	124.2	103.4	
03.2 Гутал	108.4	108.6	109.0	110.4	107.1	112.4	90.4	100.5	114.7	102.7	128.9	
04. ОРОН СУУЦ, УС, ЦАХИЛГААН, ТҮЛШ	125.0	102.2	156.6	100.0	150.6	150.0	166.7	125.0	129.3	120.0	120.0	
04.1 Орон сууцны бодит үрээс	108.4	104.0	115.4	106.9	109.5	114.2	100.9	101.9	108.8	120.2	133.9	
04.2 Орон сууцны засвар, үйлчилгээ	102.3	100.0	99.2	105.5	100.0	100.0	108.3	100.0	99.0	121.0	100.0	
04.3 Усан хангамж, бусад үйлчилгээ	108.6	110.5	108.6	116.7	107.5	113.0	75.3	100.1	123.8	96.6	128.2	
04.4 Цахилгаан, хийн болон бусад түлш	122.0	111.2	117.2	108.5	109.1	124.7	134.0	124.7	121.0	106.7	118.7	
05. ГЭР АХУЙН ТАВИЛГА, ГЭР АХУЙН БАРАА	146.5	111.6	115.9	107.4	112.1	115.5	162.2	104.1	120.2	108.9	130.6	
05.1 Тавилга, хэрэгсэл, хивс, давсагэр	128.2	111.5	111.8	117.6	110.2	136.2	142.6	135.6	142.6	100.0	143.0	
05.2 Өймөл, нэхмэл эдлэл	102.4	113.3	139.9	102.2	109.6	118.3	174.4	117.2	115.1	105.9	99.1	
05.3 Цахилгаан бараа	112.6	111.5	104.9	117.4	120.1	150.4	118.0	125.0	138.5	103.7	105.2	
05.4 Шилэн эдлэл, сав суулга	117.0	105.7	92.8	100.0	123.5	123.1	111.6	108.2	142.9	107.1	133.5	
05.5 Багаж хэрэгсэл	99.4	110.8	109.0	111.4	107.1	124.3	105.3	143.6	102.5	107.7	106.1	
05.6 Цөөрлөгний болон бусад жижиг бараа	102.6	104.1	103.9	108.5	100.3	105.8	101.5	107.2	102.3	98.2	111.6	
06. ЭМ, ТАРИА, ЭМНЭЛГИЙН ҮЙЛЧИЛГЭЭ	104.2	112.5	149.2	102.4	100.0	128.7	121.6	100.0	102.0	100.0	192.3	
06.1 Эм, тариа, эмнэлгийн хэрэгсэл	100.0	100.0	100.0	100.0	100.0	100.0	100.0	100.0	100.0	100.0	100.0	
06.2 Амбулаторийн үйлчилгээ	104.2	112.5	149.2	102.4	100.0	128.7	121.6	100.0	102.0	100.0	192.3	
06.3 Эмнэлэгт хэвтэж эмчлүүлэх үйлчилгээ	100.0	100.0	100.0	100.0	100.0	100.0	100.0	100.0	100.0	100.0	100.0	
07. ТЭЭВЭР	98.2	101.5	102.5	104.3	106.0	102.1	101.6	106.7	107.0	112.3	111.8	
07.1 Тээврийн хэрэгслийн худалдан авалт	101.1	102.3	102.9	102.4	103.6	101.7	109.4	109.5	120.6	102.6	105.4	
07.2 Хувийн тээврийн хэрэгслийн засвар, үйлчилгээ	90.2	98.1	102.2	104.3	101.7	100.0	113.5	109.2	100.0	100.0	134.9	
07.3 Тээврийн үйлчилгээ	100.3	97.9	99.9	96.5	99.3	99.4	99.4	99.9	97.7	99.4	100.0	
08. АМРАЛТ, ЧӨЛӨӨТ ЦАГ, СОЁЛЫН БАРАА, ҮЙЛЧИЛГЭЭ	100.0	100.0	107.0	101.2	100.0	98.1	67.5	117.4	90.6	94.4	100.0	
08.1 Хувь хүний хэрэгсэл, дуу, дүрс, гарал зурга, бусад тоног төхөөрөмж	100.0	111.3	103.5	101.4	100.0	121.1	100.0	101.6	127.9	107.3	100.0	
08.2 Чөлөөт цаг, соёлын үйлчилгээ	96.9	101.8	114.6	101.4	114.3	101.8	100.0	108.5	101.8	100.0	103.8	
08.3 Ном, сонин бичгийн хэрэгсэл	109.9	108.8	130.1	110.0	114.0	107.0	146.7	109.8	107.4	110.0	118.5	
10. БОЛОВСРОЛЫН ҮЙЛЧИЛГЭЭ	147.2	102.9	163.4	105.0	120.4	128.5	156.4	160.1	133.9	141.2	145.6	
11. ЗОЧИД БУУДАЛ, НИМТИЙН ХООЛ, ДОТУУР БАЙР	128.7	110.6	106.5	106.1	118.2	123.2	155.0	107.3	127.8	110.8	123.4	
11.1 Нийтийн хоолны үйлчилгээ	150.0	100.0	183.3	100.0	140.0	153.8	166.7	200.0	151.1	150.0	166.7	
11.2 Зочид буудал, дотуур байрны үйлчилгээ	111.0	96.4	97.4	109.5	101.3	113.0	108.7	107.8	111.6	103.4	105.1	
12. БУСАД БАРАА, ҮЙЛЧИЛГЭЭ	104.8	96.2	96.1	106.8	101.3	113.3	108.0	113.9	109.3	104.0	105.6	
12.1 Хувь хүнд хандсан үйлчилгээ	147.0	118.7	106.3	131.6	103.2	104.6	121.6	100.0	154.2	100.0	100.0	
12.2 Хувь хүний эд зүйл, хэрэглэл	100.0	100.0	100.0	100.0	100.0	100.0	100.0	100.0	100.0	100.0	100.0	
12.3 Санхүүгийн үйлчилгээ	100.0	100.0	100.0	100.0	100.0	100.0	100.0	100.0	100.0	100.0	100.0	

(Хүснэгт 7.10-ын үргэлжлэл - Table 7.10 continuation)

	Бүлэг, дэд бүлэг Group and subgroup	Төвийн бүс / Central region						Зүүн бүс / Eastern region					
		ГЦ/ГС	ДА/ДА	ДО/ДО	ДУ/ДУ	ӨМ/ӨМ	СЭ/СЭ	ТӨ/ТӨ	ДД/ДД	СҮ/СҮ	ХЭ/ХЭ	ХА/ХА	
	ЕРӨНХИЙ ИНДЕКС	113.6	106.2	110.2	109.9	110.5	103.5	109.0	111.2	107.4	104.8		
	FOOD AND NON-ALCOHOLIC BEVERAGES	107.4	106.4	107.0	108.2	105.3	100.1	107.2	107.5	107.5	102.9		
01. ХҮНСНИЙ БАРАА, УНДАА, УС		107.6	106.5	107.5	108.2	106.3	100.2	108.0	107.3	107.6	102.8		
01.1 Хүнсний бараа		106.7	106.5	106.9	108.2	106.3	100.2	108.0	107.3	107.6	102.8		
01.1.1 Талх, гурил, будаа		106.7	106.5	106.9	108.2	106.3	100.2	108.0	107.3	107.6	102.8		
01.1.2 Мах, махан бүтээгдэхүүн		117.7	111.3	113.1	117.6	108.9	105.8	112.3	105.9	112.7	111.2		
01.1.4 Сүү, сүүн бүтээгдэхүүн, өндөг		94.2	104.4	99.2	101.5	99.7	94.7	99.0	95.2	102.9	101.1		
01.1.5 Төрөл бүрийн өөх, тос		92.1	100.4	95.9	101.4	101.0	100.1	105.5	108.6	102.0	102.3		
01.1.6 Жимс, жимсгэнэ		92.2	108.6	114.7	123.4	114.6	105.9	117.1	121.0	116.3	101.0		
01.1.7 Төмс, хүнсний ногоо		98.0	90.3	89.0	81.2	88.7	82.0	96.7	113.9	92.9	85.7		
01.1.8 Сахар, жимсний чанамал, чихэр, шokolат		101.2	100.5	103.0	104.5	114.3	101.0	96.6	112.4	98.0	99.1		
01.1.9 Хүнсний бусад бүтээгдэхүүн		101.0	107.2	101.7	114.5	100.2	94.5	103.5	106.1	109.4	86.1		
01.2 Согтууруулах бус ундаа		104.0	104.2	109.4	109.1	106.1	98.5	97.0	113.3	106.6	105.8		
02. СОГТУУРУУЛАХ УНДАА, ТАМХИ		167.1	149.6	157.3	153.9	145.0	155.8	144.6	177.7	170.6	159.8		
02.1 Согтууруулах ундаа		142.0	140.8	136.4	147.5	129.8	134.3	127.5	145.3	144.2	125.4		
02.2 Тамхи		188.0	156.1	172.1	162.3	162.4	169.9	170.9	208.5	194.6	173.9		
03. ХУВЦАС, БӨС БАРАА, ГУТАЛ		138.3	106.5	117.2	116.0	114.5	102.1	104.8	123.1	110.4	104.2		
03.1 Хувцас, бөс бараа		138.9	107.0	118.5	111.8	110.7	99.7	106.8	124.1	108.4	101.7		
03.1.1 Хөвөн бөс, бараа		126.0	111.6	109.1	127.9	103.7	107.4	115.4	113.1	109.4	103.0		
03.1.2 Бүх төрлийн хувцас		140.2	106.9	118.6	111.1	111.1	99.6	104.4	124.3	108.5	104.9		
03.1.3 Жижиг эдлэл, хэрэгсэл		114.7	109.1	130.6	105.6	112.1	100.2	157.3	130.9	103.9	63.1		
03.2 Гутал		136.5	105.4	113.7	129.2	126.3	109.1	100.4	120.6	116.2	111.1		
04. ОРОН СУУЦ, УС, ЦАХИЛГААН, ТҮЛШ		106.0	103.3	111.6	106.7	109.1	104.4	109.8	111.4	101.9	110.4		
04.1 Орон сууцны бодит түрээс		123.3	125.0	104.5	106.7	125.0	100.0	150.0	100.0	100.0	125.0		
04.2 Орон сууцны засвар, үйлчилгээ		116.8	102.7	113.1	123.4	110.7	105.8	121.5	104.9	104.2	105.4		
04.3 Усан хангамж, бусад үйлчилгээ		109.1	100.0	106.8	100.0	100.0	100.0	100.0	100.0	100.0	122.0		
04.4 Цахилгаан, хийн болон бусад түлш		100.0	103.5	113.4	109.4	101.5	104.2	96.9	115.3	100.0	114.5		
05. ГЭР АХУЙН ТАВИЛГА, ГЭР АХУЙН БАРАА		101.6	112.1	114.3	111.1	113.8	105.8	107.7	112.9	109.3	119.6		
05.1 Тавилга, хэрэгсэл, хивс, дэвсгэр		100.0	122.0	118.1	113.3	124.3	113.2	113.1	112.6	115.1	152.6		
05.2 Оёмол, нэхмэл эдлэл		103.0	113.6	116.3	107.9	124.9	101.2	121.5	105.1	104.1	127.2		
05.3 Цахилгаан бараа		100.2	95.3	107.0	104.8	99.7	100.2	95.8	99.4	102.6	102.5		
05.4 Шилэн эдлэл, сав суулга		100.6	102.6	116.4	104.0	106.0	105.0	114.9	113.3	109.7	105.1		
05.5 Багаж хэрэгсэл		111.3	106.2	126.2	105.3	105.1	107.3	102.5	132.7	99.1	100.0		
05.6 Цээрлэгээний болон бусад жижиг бараа		101.7	105.1	118.3	112.4	110.8	103.0	96.9	115.8	112.0	107.0		
06. ЭМ, ТАРИА, ЭМНЭЛГИЙН ҮЙЛЧИЛГЭЭ		104.5	100.4	106.5	102.4	112.0	112.3	137.9	102.3	102.3	100.3		
06.1 Эм, тариа, эмнэлгийн хэрэгсэл		107.1	100.9	107.0	103.4	116.8	112.7	106.3	103.1	100.6	100.4		
06.2 Амбулаторийн үйлчилгээ		100.0	100.0	100.0	100.0	113.2	100.0	287.5	101.1	100.0	100.0		
06.3 Эмнэлэгт хэвтэж эмчлүүлэх үйлчилгээ		100.0	100.0	100.0	100.0	100.0	112.7	127.2	100.0	108.1	100.0		
07. ТЭЭВЭР		102.9	100.8	106.0	103.8	102.6	101.3	109.9	99.4	100.3	92.8		
07.1 Тээврийн хэрэгслийн худалдан авалт		100.0	101.5	102.5	103.8	102.2	100.0	100.0	100.1	92.6	80.3		
07.2 Хувийн тээврийн хэрэгслийн засвар, үйлчилгээ		101.1	101.6	115.3	102.5	103.2	100.7	118.2	99.0	103.8	98.3		
07.3 Тээврийн үйлчилгээ		115.1	100.0	104.4	104.4	100.9	108.6	100.0	99.0	108.6	100.0		
08. ХОЛБООНЫ ХЭРЭГСЭЛ, ШУУДАНГИЙН ҮЙЛЧИЛГЭЭ		97.3	99.5	100.0	98.7	103.0	100.6	100.0	98.1	93.9	100.6		
09. АМРАЛТ, ЧӨЛӨВТ ЦАГ, СОЁЛЫН БАРАА, ҮЙЛЧИЛГЭЭ		102.2	100.0	91.9	111.8	104.5	100.9	99.7	108.3	102.3	99.0		
09.1 Дуу, дүрс, гэрэл зураг, бусад тоног төхөөрөмж		97.2	100.0	90.0	96.5	99.7	101.4	85.5	95.8	103.2	100.0		
09.2 Чөлөөт цаг, соёлын үйлчилгээ		118.3	100.0	93.5	111.4	108.7	100.0	145.5	92.3	100.0	100.0		
09.3 Ном, сонин бичгийн хэрэгсэл		101.1	100.0	117.4	113.5	110.9	101.9	107.7	102.2	102.2	97.7		
10. БОЛОВСРОЛЫН ҮЙЛЧИЛГЭЭ		109.8	110.0	129.9	110.0	109.8	109.8	109.8	106.7	110.0	109.8		
11. ЗОЧИД БУУДАЛ, НИЙТИЙН ХООЛ, ДОТУУР БАЙР		100.0	113.4	108.0	120.6	152.2	101.5	110.0	105.9	109.5	121.0		
11.1 Нийтийн хоолны үйлчилгээ		100.0	105.4	113.2	112.2	121.4	103.3	115.4	115.4	114.0	129.8		
11.2 Зочид буудал, дотуур байрны үйлчилгээ		100.0	125.0	100.0	128.6	180.0	100.0	100.0	100.0	101.2	116.7		
12. БУСАД БАРАА, ҮЙЛЧИЛГЭЭ		98.2	107.9	111.3	107.4	104.4	99.9	107.7	108.2	108.8	102.1		
12.1 Хувь хүнд хандсан үйлчилгээ		97.8	108.1	111.0	107.9	107.9	99.8	109.6	108.6	109.4	102.0		
12.2 Хувь хүний эд зүйл, хэрэглэл		100.0	106.8	120.4	103.1	100.0	100.9	101.1	132.5	109.9	104.7		
12.3 Санхүүгийн үйлчилгээ		100.0	100.0	100.0	100.0	100.0	100.0	100.0	100.0	100.0	100.0		

7.11 ОРОН СУУЦНЫ ҮНИЙН ИНДЕКС*, 2013 оны 2 дугаар улиралд, Улаанбаатар хотын төвийн
6 дүүргээр, ашиглалтад оруулсан хугацаагаар
HOUSING PRICE INDEX, in second quarter of 2013, by central 6 districts of the Ulaanbaatar,
by date of commissioned*

Ашиглалтад оруулсан хугацаа	Date of commissioned	2013 II 2010 IV	%	2013 II 2012 II	%	2013 II 2012 IV	%	2013 II 2013 I	%
Нийт дүн	Total	165.7		115.7		103.7		102.9	
Хан-Уул	Khan-Uul	155.2		114.4		116.1		103.6	
1970 оноос өмнө	before 1970	157.5		117.2		103.8		103.3	
1970 оноос 2001 он	from 1970 to 2001	163.1		117.4		104.3		103.7	
2002 оноос хойш	after 2002	145.3		109.3		104.5		103.6	
Баянзүрх	Bayanzurkh	160.2		112.7		103.7		103.2	
1970 оноос өмнө	before 1970	157.3		111.5		101.7		101.2	
1970 оноос 2001 он	from 1970 to 2001	162.3		112.6		103.7		103.6	
2002 оноос хойш	after 2002	158.8		114.2		105.7		104.6	
Баянгол	Bayangol	167.1		117.5		103.6		102.5	
1970 оноос өмнө	before 1970	155.2		108.9		102.6		102.2	
1970 оноос 2001 он	from 1970 to 2001	166.8		118.3		102.2		102.2	
2002 оноос хойш	after 2002	169.2		115.9		107.7		103.3	
Сүхбаатар	Sukhbaatar	168.9		112.2		114.7		102.3	
1970 оноос өмнө	before 1970	165.4		108.0		103.0		102.1	
1970 оноос 2001 он	from 1970 to 2001	178.5		114.5		103.2		102.2	
2002 оноос хойш	after 2002	158.4		110.8		104.3		102.6	
Чингэлтэй	Chingeltei	171.7		114.6		102.7		102.2	
1970 оноос өмнө	before 1970	177.8		110.6		102.5		102.3	
1970 оноос 2001 он	from 1970 to 2001	167.6		119.3		102.8		102.2	
2002 оноос хойш	after 2002	167.2		115.4		102.8		102.3	
Сонгинохайрхан	Songinokhairkhan	167.9		121.2		104.2		104.0	
1970 оноос өмнө	before 1970	183.5		122.4		101.9		101.9	
1970 оноос 2001 он	from 1970 to 2001	167.2		120.3		104.0		103.9	
2002 оноос хойш	after 2002	169.1		129.1		106.9		105.6	

* Орон сууцны зарим төрлийн үнийн мэдээлэлд статистикийн орлуулга хийх аргыг ашигласан.

* *Imputation techniques have been used on some price data.*

7.12 ХӨДӨӨ АЖ АХУЙН ЗАРИМ БҮТЭЭГДЭХҮҮНИЙ ЗАХ ЗЭЭЛИЙН ДУНДАЖ ҮНЭ, сараар, аймаг, нийслэлээр
AVERAGE MARKET PRICE OF SOME AGRICULTURAL PRODUCTS, by months, aimags and the Capital

Аймаг, нийслэл Aimags and the Capital city	Үхрийн 1 ширхэг ширний дундаж үнэ Average price of 1 piece of Cattle hide					
	2 м-ээс доош урттай Less than 2 m			2 м-ээс дээш урттай More than 2 m		
	2012 VI	2013 V	2013 VI	2012 VI	2013 V	2013 VI
	Баруун бүс			Western region		
БӨ / BO	21 500	28 000	30 000	-	-	-
ГО / GO	17 300	-	-	26 000	-	-
ЗА / ZA	-	25 000	28 000	-	30 000	35 000
УВ / UV	15 000	30 000	-	18 000	24 000	30 000
ХО / KHO	15 000	-	-	-	25 000	25 000
	Хангайн бүс			Khangai region		
АР / AR	27 000	30 000	28 000	35 000	35 000	38 000
БХ / BKH	28 000	25 000	20 000	30 000	32 000	-
БУ / BU	20 000	27 500	27 500	30 500	33 500	39 500
ОР / OR	26 000	25 000	33 000	35 000	35 000	37 000
ӨВ / OV	20 000	25 000	25 000	27 000	30 000	30 000
ХӨ / KHS	20 000	28 000	25 000	-	-	30 000
	Төвийн бүс			Central region		
ГС / GS	22 000	25 000	25 000	25 000	35 000	30 000
ДА / DA	15 000	28 000	27 500	28 000	39 000	38 000
ДУ / DU	12 700	20 000	20 000	22 700	25 000	24 000
СЭ / SE	28 000	25 000	25 000	38 000	35 000	35 000
ТӨ / TO	22 000	30 000	30 000	25 000	40 000	40 000
	Зүүн бүс			Eastern region		
ДД / DD	25 000	27 000	25 000	35 000	35 000	40 000
СҮ / SU	16 500	27 500	27 500	25 000	40 000	35 000
ХЭ / KHE	23 000	34 000	34 000	-	40 000	40 000
	Улаанбаатар			Ulaanbaatar		
УБ / UB	28 000	32 000	34 000	40 000	43 000	45 000

(Хүснэгт 7.12-ийн үргэлжлэл Table 7.12 continuation)

Аймаг, нийслэл Aimags and the Capital city	Адууны 1 ширхэг ширний дундаж үнэ Average price of 1 piece of Horse hide					
	2012 VI	2013 V	2013 VI			
	Баруун бүс			Western region		
БӨ / BO	25 500			31 000		31 000
ЗА / ZA	-			30 000		25 000
УВ / UV	15 000			30 000		20 000
ХО / KHO	15 000			30 000		25 000
	Хангайн бүс			Khangai region		
АР / AR	32 000			35 000		30 000
БХ / BKH	25 000			25 000		-
БУ / BU	25 000			30 500		34 000
ОР / OR	30 000			20 000		35 000
ӨВ / OV	25 000			30 000		30 000
ХӨ / KHS	20 000			25 000		25 000
	Төвийн бүс			Central region		
ГС / GS	28 500			27 500		29 000
ДА / DA	25 000			32 000		30 500
ДО / DO	20 000			35 000		34 000
ДУ / DU	25 000			30 000		27 000
ӨМ / OM	24 000			-		-
СЭ / SE	38 000			30 000		25 000
ТӨ / TO	36 000			35 000		40 000
	Зүүн бүс			Eastern region		
ДД / DD	27 700			30 000		30 000
СҮ / SU	25 000			32 500		33 000
ХЭ / KHE	32 000			37 000		38 000
	Улаанбаатар			Ulaanbaatar		
УБ / UB	30 000			37 000		40 000

(Хүснэгт 7.12-ийн үргэлжлэл Table 7.12 continuation)

Аймаг, нийслэл Aimags and the Capital city	Ямааны 1 кг ноолуурын дундаж үнэ Average price of 1 kg of Greasy cashmere					
	Цагаан White			Бор Brown		
	2012 VI	2013 V	2013 VI	2012 VI	2013 V	2013 VI
	Баруун бүс			Western region		
БӨ / BO	41 000	60 000	58 500	41 000	60 000	58 500
ГО / GO	45 000	61 500	61 000	45 000	61 000	61 000
ЗА / ZA	44 000	61 500	61 000	44 000	61 500	61 000
УВ / UV	43 500	55 000	60 000	43 000	54 000	-
ХО / KHO	44 000	59 000	58 000	42 000	59 000	55 000
	Хангайн бүс			Khangai region		
АР / AR	40 000	64 000	58 000	38 000	64 000	58 000
БХ / BKH	48 000	62 000	63 000	45 000	62 000	-
БУ / BU	-	56 500	55 000	42 300	58 000	55 000
ОР / OR	43 000	58 000	60 000	43 000	55 000	56 000
ӨВ / OV	45 000	63 500	61 000	45 000	63 500	61 000
ХӨ / KHS	47 000	64 000	58 000	47 000	65 000	60 000
	Төвийн бүс			Central region		
ГС / GS	41 500	51 000	50 000	-	-	-
ДА / DA	45 000	58 000	58 000	-	58 000	58 000
ДО / DO	44 000	61 000	60 000	44 000	61 000	60 000
ДУ / DU	45 000	61 000	59 000	-	-	-
ӨМ / OM	45 000	52 000	58 000	45 000	52 000	58 000
СЭ / SE	-	55 000	50 000	-	55 000	50 000
ТӨ / TO	40 000	60 000	60 000	40 000	60 000	60 000
	Зүүн бүс			Eastern region		
ДД / DD	30 000	50 000	40 000	30 000	50 000	40 000
СҮ / SU	32 500	53 000	53 000	32 500	53 000	53 000
ХЭ / KHE	-	50 000	45 000	-	-	-
	Улаанбаатар			Ulaanbaatar		
УБ / UB	43 000	61 000	60 000	43 000	55 000	55 000

(Хүснэгт 7.12-ийн үргэлжлэл Table 7.12 continuation)

Аймаг, нийслэл Aimags and the Capital city	Хонины ноостой 1 ширхэг нэхийний дундаж үнэ Average price of 1 piece of sheep skin with wool		
	2012 VI	2013 V	2013 VI
		Баруун бүс	
	Western region		
БӨ / BO	7 000	7 000	7 500
ЗА / ZA	10 000	6 500	8 000
УВ / UV	8 000	6 000	10 000
ХО / KHO	10 000	6 500	8 000
	Хангайн бүс		
	Khangai region		
АР / AR	13 000	8 000	10 000
БХ / BKH	13 000	7 000	10 000
БУ / BU	12 000	7 500	-
ОР / OR	8 500	5 000	12 000
ӨВ / OV	-	5 500	10 000
ХӨ / KHS	-	9 000	10 000
	Төвийн бүс		
	Central region		
ГС / GS	12 000	6 500	9 000
ДА / DA	-	5 000	-
ДО / DO	11 000	7 000	-
ДУ / DU	13 000	8 000	8 000
ӨМ / OM	8 000	-	-
СЭ / SE	-	6 000	-
ТӨ / TO	9 000	8 000	12 000
	Зүүн бүс		
	Eastern region		
ДД / DD	10 000	5 000	9 000
СҮ / SU	-	6 000	8 500
ХЭ / KHE	13 000	10 000	11 500
	Улаанбаатар		
	Ulaanbaatar		
УБ / UB	8 000	7 000	11 000

(Хүснэгт 7.12-ийн үргэлжлэл Table 7.12 continuation)

Аймаг, нийслэл Aimags and the Capital	Тэмээний дундаж үнэ, мян.төг Average price for 1 camel, thous.tog											
	Нас гүйцсэн тэмээ Adult camel						Өсвөр насны тэмээ Young camel					
	Ат Castrated camel			Ингэ Cow camel			Эр Steer camel			Эм Cow camel		
	2012 VI	2013 V	2013 VI	2012 VI	2013 V	2013 VI	2012 VI	2013 V	2013 VI	2012 VI	2013 V	2013 VI
	Баруун бүс						Western region					
БӨ/BO	815	1 035	1 079	745	923	887	508	617	680	493	585	620
ГО/GO	662	1 025	1 028	564	881	889	405	614	611	402	586	586
ЗА/ZA	867	1 000	1 000	717	800	900	625	-	600	625	-	600
УВ/UV	833	1 100	1 080	650	867	850	600	650	-	500	750	-
ХО/КНО	850	1 000	993	650	857	836	450	642	588	450	567	563
	Хангайн бүс						Khangai region					
АР/AR	633	850	863	563	763	775	425	475	500	413	475	500
БХ/ВКН	1 050	1 200	1 300	663	990	933	400	650	-	400	650	-
БУ/БУ	714	956	938	657	813	794	464	550	544	457	548	531
ӨВ/ОВ	1 000	1 367	1 400	817	1 017	1 017	400	800	800	400	800	800
ХӨ/КНС	613	817	806	536	672	683	355	519	519	347	488	488
	Төвийн бүс						Central region					
ДА/ДА	1 090	750	750	975	700	700	480	480	480	460	450	450
ДО/ДО	919	1 123	1 178	870	1 009	1 043	631	697	672	597	640	643
ДУ/ДУ	665	1 165	1 177	597	948	968	390	669	685	371	654	665
ӨМ/ОМ	944	1 150	1 183	797	950	900	-	-	-	-	-	-
СЭ/СЕ	750	700	700	650	700	650	-	-	-	-	-	-
ТӨ/ТО	698	1 017	1 139	604	850	889	422	592	569	389	575	547
	Зүүн бүс						Eastern region					
ДД/DD	932	990	1 055	762	850	900	588	589	590	555	570	553
СҮ/SU	920	1 183	1 080	770	910	880	617	625	625	503	575	575
ХЭ/КНЕ	760	962	965	640	858	862	528	647	654	510	641	645

(Хүснэгт 7.12-ийн үргэлжлэл Table 7.12 continuation)

Аймаг, нийслэл Aimags and the Capital	Адууны дундаж үнэ, мян.төг Average price for 1 horse, thous.tog											
	Нас гүйцсэн адуу Adult horse						Өсвөр насны адуу Young horse					
	Морь Castrated horse			Гүү Mare			Эр Male			Эм Female		
	2012 VI	2013 V	2013 VI	2012 VI	2013 V	2013 VI	2012 VI	2013 V	2013 VI	2012 VI	2013 V	2013 VI
	Баруун бүс						Western region					
БӨ/BO	781	1 070	1 081	749	970	985	604	712	726	557	659	692
ГО/GO	497	735	741	426	594	606	328	475	489	323	450	464
ЗА/ZA	500	725	727	458	592	581	367	430	433	330	417	390
УВ/UV	552	807	856	433	750	767	383	560	525	333	520	500
ХО/КНО	650	822	781	450	671	621	-	600	590	-	570	500
	Хангайн бүс						Khangai region					
АР/AR	507	672	703	462	620	642	353	413	429	344	411	430
БХ/ВКН	489	576	619	444	525	567	367	463	429	342	463	433
БУ/БУ	541	751	748	486	693	709	352	491	503	344	488	500
ОР/ОР	700	680	700	680	630	650	500	520	500	500	500	480
ӨВ/ОВ	740	707	728	616	675	690	467	550	600	450	500	550
ХӨ/КНС	443	632	650	403	545	560	305	405	426	290	389	404
	Төвийн бүс						Central region					
ДА/ДА	938	888	888	825	813	813	620	613	600	488	595	570
ДО/ДО	607	656	668	551	634	640	369	407	380	350	411	385
ДУ/ДУ	427	849	876	387	785	808	305	562	569	249	558	562
ӨМ/ОМ	567	740	850	700	450	450	-	500	-	-	-	-
СЭ/СЕ	590	680	730	545	636	670	440	511	545	417	475	525
ТӨ/ТО	679	848	890	587	740	747	432	537	542	397	514	519
	Зүүн бүс						Eastern region					
ДД/DD	711	836	882	618	725	750	474	486	509	439	473	482
СҮ/SU	504	820	835	447	721	729	345	508	517	328	492	500
ХЭ/КНЕ	569	738	740	483	679	681	419	569	572	397	538	539
	Улаанбаатар						Ulaanbaatar					
УБ/УБ	-	850	800	-	850	800	-	600	550	-	600	550

(Хүснэгт 7.12-ийн үргэлжлэл Table 7.12 continuation)

Аймаг, нийслэл Aimags and the Capital	Үхрийн дундаж үнэ, мян.төг Average price for 1 cattle, thous.tog											
	Нас гүйцсэн үхэр Adult cattle						Өсвөр насны үхэр Young cattle					
	Эр Male			Эм Female			Эр Male			Эм Female		
	2012 VI	2013 V	2013 VI	2012 VI	2013 V	2013 VI	2012 VI	2013 V	2013 VI	2012 VI	2013 V	2013 VI
	Баруун бүс						Western region					
БӨ/ВО	575	702	713	515	653	625	411	485	496	388	479	465
ГО/ГО	584	953	950	491	769	772	407	633	633	389	569	578
ЗА/ЗА	780	883	908	579	719	713	425	525	538	400	490	458
УВ/УВ	775	917	1 190	560	780	759	433	538	550	400	513	450
ХО/КНО	995	988	905	-	770	639	500	617	500	500	543	443
	Хангайн бүс						Khangai region					
АР/АР	675	776	795	537	674	674	402	506	502	391	487	497
БХ/ВКН	650	1 099	1 087	468	870	725	334	567	588	317	520	417
БУ/БУ	794	1 013	1 097	614	823	849	486	625	644	458	618	630
ОР/ОР	1 200	1 050	1 000	1 000	950	900	720	750	720	660	700	680
ӨВ/ОВ	920	1 133	1 065	742	800	867	575	600	633	533	633	700
ХӨ/КНС	583	811	836	447	623	643	330	456	490	313	426	450
	Төвийн бүс						Central region					
ДА/ДА	1 225	1 125	1 063	1 088	925	900	863	763	767	750	725	700
ДО/ДО	905	1 150	1 205	762	958	1 138	543	709	741	518	678	725
ДУ/ДУ	561	1 173	1 193	522	1 023	1 054	363	735	765	340	708	731
ӨМ/ОМ	990	-	1 100	-	-	-	-	-	-	-	-	-
СЭ/СЕ	900	1 126	1 097	770	930	900	574	675	700	547	620	624
ТӨ/ТО	873	1 161	1 247	711	877	963	589	716	744	516	652	685
	Зүүн бүс						Eastern region					
ДД/ДД	1 036	1 166	1 216	936	993	1 029	704	798	819	650	714	736
СҮ/СУ	1 226	1 285	1 285	893	921	925	610	706	713	538	657	650
ХЭ/КНЕ	761	914	914	643	819	819	528	682	682	493	635	635
	Улаанбаатар						Ulaanbaatar					
УБ/УБ	-	950	900	-	950	900	-	650	600	-	600	580

(Хүснэгт 7.12-ийн үргэлжлэл Table 7.12 continuation)

Аймаг, нийслэл Aimags and the Capital	Нас гүйцсэн хонины дундаж үнэ, мян.төг Average price for 1 adult sheep, thous.tog					
	Эр Wether sheep			Эм Ewe		
	2012 VI	2013 V	2013 VI	2012 VI	2013 V	2013 VI
	Баруун бүс			Western region		
БӨ/ВО	170	166	167	135	135	140
ГО/ГО	146	173	174	105	124	126
ЗА/ЗА	150	178	180	98	125	121
УВ/УВ	155	175	176	99	126	129
ХО/КНО	155	169	166	122	124	120
	Хангайн бүс			Khangai region		
АР/АР	134	169	171	104	132	135
БХ/ВКН	143	166	174	99	122	120
БУ/БУ	134	167	169	106	121	125
ОР/ОР	170	210	200	130	190	160
ӨВ/ОВ	169	192	189	131	160	156
ХӨ/КНС	128	147	151	109	105	109
	Төвийн бүс			Central region		
ГС/ГС	165	203	223	135	145	146
ДА/ДА	190	205	208	165	163	175
ДО/ДО	152	168	174	108	133	138
ДУ/ДУ	100	193	195	74	155	161
ӨМ/ОМ	170	185	177	145	141	151
СЭ/СЕ	151	183	186	121	147	153
ТӨ/ТО	174	192	197	131	145	151
	Зүүн бүс			Eastern region		
ДД/ДД	137	162	162	112	132	128
СҮ/СУ	137	172	166	98	119	117
ХЭ/КНЕ	141	150	148	95	110	109
	Улаанбаатар			Ulaanbaatar		
УБ/УБ	180	195	225	120	150	175

(Хүснэгт 7.12-ийн үргэлжлэл Table 7.12 continuation)

Аймаг, нийслэл <i>Aimags and the Capital</i>	Нас гүйцсэн ямааны дундаж үнэ, мян.төг <i>Average price for 1 adult goat, thous.tog</i>					
	Эр <i>Wether</i>			Эм <i>Female</i>		
	2012 VI	2013 V	2013 VI	2012 VI	2013 V	2013 VI
	Баруун бүс			Western region		
БӨ/BO	99	100	98	84	84	83
ГО/GO	96	107	101	76	81	81
ЗА/ZA	86	95	98	65	74	71
УВ/UV	85	104	109	59	75	84
ХО/КНО	113	116	115	78	81	77
	Хангайн бүс			Khangai region		
АР/AR	83	94	96	66	77	77
БХ/ВКН	94	113	111	75	85	79
БУ/БУ	93	111	115	70	89	88
ОР/ОР	110	120	120	80	95	90
ӨВ/ОВ	110	135	126	91	96	90
ХӨ/КНС	88	93	98	65	70	75
	Төвийн бүс			Central region		
ГС/GS	90	148	133	70	-	94
ДА/ДА	170	149	145	155	115	113
ДО/ДО	98	113	118	79	85	88
ДҮ/ДУ	70	138	138	56	106	109
ӨМ/ОМ	135	145	139	111	120	102
СЭ/СЕ	103	127	140	85	102	119
ТӨ/ТО	117	121	130	90	94	103
	Зүүн бүс			Eastern region		
ДД/DD	101	113	108	86	97	93
СҮ/SU	93	107	110	58	82	76
ХЭ/КНЕ	101	114	114	80	85	86
	Улаанбаатар			Ulaanbaatar		
УБ/УВ	120	145	150	100	95	110

6.10 УЛААНБААТАР ХОТ ДАХЬ БАРИЛГЫН ГОЛ НЭРИЙН МАТЕРИАЛЫН ДУНДАЖ ҮНЭ, үйлдвэрлэгч улс орноор
AVERAGE PRICES OF MAJOR CONSTRUCTION MATERIALS IN ULAANBAATAR, by producing countries

Материалын нэр, үйлдвэрлэгч улс орноор	Materials, by producing country	Хэмжих нэгж	Measurement unit	төг /tog				
				2012 VI	2013 V	2013 VI	$\frac{2013 VI}{2012 VI} \%$	$\frac{2013 VI}{2013 V} \%$
Монгол Улс		Mongolia						
Хөнгөн бетон 700	Iron concrete 700	м ³	m ³	148 500	150 700	150 700	101.5	100.0
Улаан тоосго М-100	Brick made from clay M-100	мян.ш	thous.piece	286 000	318 000	298 500	104.4	93.9
Цемент М-500	Cement M-500	50 кг	50 kg	9 075	9 400	8 500	93.7	90.4
Вакуум цонх (15x15)	Vacuum window (15x15)	м ²	m ²	85 000	90 000	90 000	105.9	100.0
Шалны банз (ховилгүй)	Plank for floor (without groove)	м ³	m ³	150 000	220 000	230 000	153.3	104.5
Захалсан банз	Edged plank	м ³	m ³	35 000	40 000	40 000	114.3	100.0
Палк (15x15), хуурай	Stick (15x15), dry	ш	piece	28 000	28 000	28 000	100.0	100.0
ОХУ		Russian Federation						
Хар цаас (чулуутай) 1x10м	Roofing paper (with stone) 1x10m	боодол	pack	22 000	21 500	22 500	102.3	104.7
БНХАУ		People's Republic of China						
Цемент М-500	Cement M-500	50 кг	50 kg	8 500	7 500	6 500	76.5	86.7
Цонхны шил 5мм (нөлөөгүй)	Window glass 5mm (without reflection)	м ²	m ²	13 000	12 000	12 000	92.3	100.0
Хар цаас (чулуугүй) 1x15	Roofing paper (without stone) 1x15	боодол	pack	9 000	8 000	8 000	88.9	100.0
Хадаас 100мм	Spike 100 mm	кг	kg	2 500	2 650	2 650	106.0	100.0
Тосон будаг	Oil paint	кг	kg	2 300	2 500	2 500	108.7	100.0
Эмульс (гадна)	Emulsion (external)	18 кг	18 kg	18 000	16 150	14 300	79.4	88.5
Эмульс (дотор)	Emulsion (inward)	18 кг	18 kg	7 000	10 800	10 800	154.3	100.0
Хавтан 30x30 (шалны)	Slabstone 30x30, (for floor)	ш	piece	850	950	950	111.8	100.0
Шаазан угаагуур	Ceramic sink	ш	piece	80 000	85 000	85 000	106.3	100.0
Шаазан суултуур	Ceramic lavatory pan	ш	piece	100 000	105 000	105 000	105.0	100.0
Хаалга (төмөр)	Building door (metal)	ш	piece	160 000	170 000	170 000	106.3	100.0
Крант	Tap	ком	set	50 000	70 000	70 000	140.0	100.0
Уян шүршүүр	Flexible shower kits	ш	piece	25 000	37 500	37 500	150.0	100.0
Шахмал шал	Parquet floor	м ²	m ²	13 000	13 000	13 000	100.0	100.0
Дүүжин тааз	False ceiling	м ²	m ²	3 500	5 000	5 000	142.9	100.0
Цавуу (тараган)	Glue (adhesive)	кг	kg	3 500	3 500	3 500	100.0	100.0
БНСУ		Republic of Korea						
Ханын цаас 12x0.5	Wallpaper 12x0.5	боодол	pack	5 500	5 500	5 500	100.0	100.0

VIII. МӨНГӨ, ЗЭЭЛ, ҮНЭТ ЦААСНЫ ЗАХ ЗЭЭЛ*
MONEY, LOAN, STOCK MARKET*

8.1 МӨНГӨНИЙ НИЙЛҮҮЛЭЛТ, сар бүрийн эцэст
MONEY SUPPLY, at the end of every month

сая төг *mln. tog*

Хугацаа, сараар <i>Periods, by months</i>	Мөнгө M2 <i>Money M2</i>	Бараг мөнгө <i>Quasi money</i>	Мөнгө M1 <i>Money M1</i>	Төгрөгийн харилцах <i>Current account</i>	Банкнаас гадуурх мөнгө <i>Currency outside banks</i>	Гүйлгээнд байгаа
						Бэлэн мөнгө <i>Currency issued in circulation</i>
2011 I	4 805 454.3	3 673 919.9	1 131 534.4	736 766.2	394 768.2	565 690.3
II	4 867 431.6	3 836 157.5	1 031 274.1	694 833.0	336 441.2	474 517.4
III	4 955 128.8	3 773 586.1	1 181 542.7	794 721.1	386 821.6	531 134.7
IV	5 350 512.6	4 012 030.3	1 338 482.3	863 663.8	474 818.5	628 571.6
V	5 428 916.9	4 006 154.0	1 422 762.8	943 823.7	478 939.2	624 752.2
VI	5 772 557.8	4 219 933.5	1 552 624.4	1 072 924.2	479 700.2	638 773.5
VII	5 920 392.4	4 360 991.7	1 559 400.7	1 062 261.9	497 138.9	673 939.2
VIII	5 903 235.1	4 249 456.1	1 653 779.0	1 123 350.3	530 428.7	705 791.8
IX	6 053 868.9	4 377 634.3	1 676 234.5	1 151 096.3	525 138.2	705 251.3
X	6 078 304.6	4 455 359.6	1 622 945.0	1 115 368.6	507 576.4	694 919.4
XI	6 113 194.9	4 560 531.7	1 552 663.2	1 064 702.2	487 960.9	678 907.7
XII	6 412 259.3	4 671 183.6	1 741 075.7	1 223 581.5	517 494.2	713 351.1
2012 I	6 147 458.7	4 581 661.8	1 565 796.9	1 106 369.6	459 427.3	656 998.9
II	6 237 570.2	4 737 242.4	1 500 327.8	1 041 929.9	458 397.9	673 778.6
III	6 104 817.6	4 616 653.9	1 488 163.7	1 040 081.6	448 082.1	648 454.6
IV	6 362 908.7	4 767 102.1	1 595 806.6	1 096 980.9	498 825.7	708 876.4
V	6 729 609.3	4 988 250.9	1 741 358.4	1 145 705.1	595 653.3	782 922.5
VI	7 051 197.7	5 254 022.5	1 797 175.2	1 134 243.8	662 931.5	891 527.8
VII	6 953 531.5	5 293 169.2	1 660 362.3	1 068 646.3	591 716.0	801 409.3
VIII	6 997 147.9	5 316 061.1	1 681 086.8	1 089 828.2	591 258.7	814 882.5
IX	7 112 176.0	5 454 158.5	1 658 017.5	1 106 228.4	551 789.1	745 629.7
X	7 132 595.1	5 553 857.1	1 578 738.0	1 077 450.3	501 287.6	717 559.2
XI	7 033 210.8	5 476 076.7	1 557 134.1	1 055 914.1	501 220.0	722 110.5
XII	7 617 272.4	5 781 859.3	1 835 413.2	1 231 528.8	603 884.4	828 450.3
2013 I	7 340 701.0	5 761 304.5	1 579 396.5	1 064 298.2	515 098.3	742 095.5
II	7 238 045.0	5 757 678.1	1 480 366.9	1 013 884.6	466 482.3	675 601.5
III	7 300 600.2	5 711 420.0	1 589 180.2	1 106 522.4	482 657.7	687 718.8
IV	7 184 162.1	5 515 865.2	1 668 296.9	1 136 769.5	531 527.4	759 822.5
V	7 907 789.7	6 128 611.4	1 779 178.3	1 181 389.0	597 789.3	830 979.7
VI**	8 004 023.9	5 977 153.3	2 026 870.5	1 426 544.6	600 325.9	835 813.3
2013 VI						
2012 VI	113.5	113.8	112.8	125.8	90.6	93.8

Мөнгөний үзүүлэлт, сар бүрийн эцэст, тэрбум төг
Money indicators, at the end of every month, bln.tog

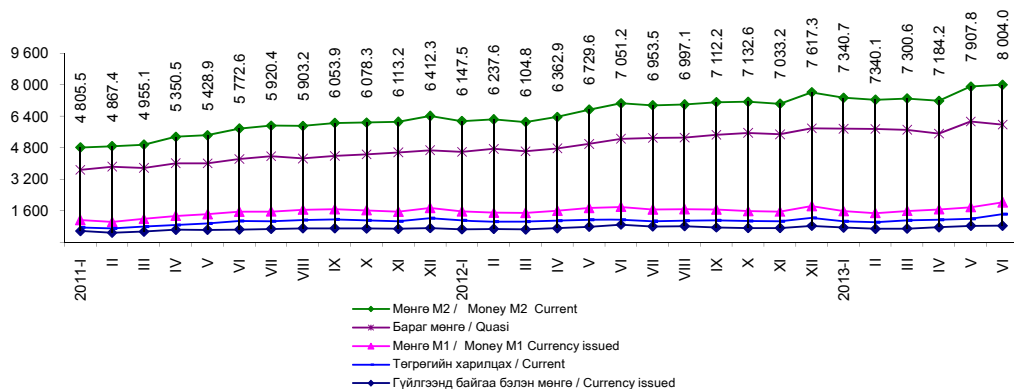

* Монголбанкны статистикийн сарын бюллетень
* Monthly statistical bulletin, Bank of Mongolia
** Урьдчилсан гүйцэтгэлээр
** Preliminary estimates

8.3 ГАДААД ВАЛЮТЫН ЗАХ ЗЭЭЛИЙН НЭРЛЭСЭН ХАНШ, сарын дундаж
EXCHANGE RATES OF FOREIGN CURRENCIES, monthly average

		төг tog								
Хугацаа, сараар	Ам. доллар	Евро	Рубль	Юань	Иен	Вон	Фунт	Алт (унци)	Зээлжих тусгай эрх SDR	
Periods, by months	USD	EUR	RUB	CNY	JPY	KRW	GBP	XAU		
2011	I	1 256.42	1 676.17	41.63	190.40	15.23	1.12	1 977.19	1 720 095.65	1 940.96
	II	1 253.41	1 710.58	42.83	190.54	15.16	1.12	2 021.21	1 725 023.21	1 956.70
	III	1 228.45	1 719.64	43.22	187.08	15.02	1.10	1 986.16	1 748 166.87	1 940.11
	IV	1 219.90	1 764.32	43.49	186.86	14.66	1.13	1 997.27	1 808 115.80	1 947.83
	V	1 235.71	1 778.15	44.36	190.32	15.23	1.14	2 022.51	1 874 328.87	1 978.21
	VI	1 257.29	1 809.22	44.94	194.18	15.63	1.16	2 037.94	1 921 269.76	2 010.85
	VII	1 246.93	1 788.01	44.77	193.12	15.69	1.18	2 014.45	1 954 474.30	1 991.50
	VIII	1 238.63	1 777.86	43.08	193.40	16.07	1.15	2 027.39	2 183 108.49	1 988.60
	IX	1 259.89	1 735.92	41.06	197.20	16.42	1.13	1 989.33	2 243 083.98	1 988.20
	X	1 291.94	1 771.15	41.32	202.83	16.84	1.12	2 034.90	2 180 115.57	2 030.04
	XI	1 323.42	1 793.82	42.86	208.20	17.08	1.17	2 091.24	2 299 045.30	2 073.87
	XII	1 374.20	1 811.64	43.68	216.45	17.66	1.20	2 144.68	2 268 229.24	2 125.56
2012	I	1 395.12	1 800.97	44.45	220.88	18.14	1.22	2 164.22	2 306 106.59	2 141.30
	II	1 340.73	1 772.77	44.96	212.80	17.12	1.20	2 120.71	2 332 423.83	2 077.25
	III	1 333.28	1 761.91	45.44	211.17	16.17	1.18	2 110.20	2 236 197.36	2 054.69
	IV	1 313.13	1 728.43	44.52	208.23	16.14	1.16	2 101.17	2 165 964.99	2 026.11
	V	1 318.03	1 689.83	42.82	208.38	16.53	1.14	2 099.65	2 093 776.74	2 019.52
	VI	1 328.01	1 666.80	40.48	208.68	16.74	1.14	2 065.34	2 126 845.44	2 013.11
	VII	1 344.04	1 654.77	41.38	210.96	17.03	1.18	2 097.22	2 146 146.04	2 026.44
	VIII	1 364.22	1 690.97	42.66	214.50	17.34	1.20	2 142.42	2 221 260.87	2 062.44
	IX	1 394.83	1 793.08	44.33	220.68	17.85	1.24	2 246.60	2 430 907.92	2 141.82
	X	1 386.98	1 798.35	44.57	221.44	17.57	1.25	2 229.90	2 422 769.01	2 135.95
	XI	1 396.40	1 793.19	44.50	224.00	17.25	1.28	2 231.34	2 406 518.04	2 135.95
	XII	1 396.11	1 830.59	45.39	223.98	16.70	1.30	2 252.60	2 354 562.95	2 148.50
2013	I	1 392.76	1 849.32	46.06	223.85	15.66	1.31	2 225.20	2 329 257.16	2 137.59
	II	1 393.90	1 862.05	46.16	223.63	14.99	1.28	2 156.46	2 271 414.61	2 129.90
	III	1 404.39	1 819.78	45.57	225.95	14.83	1.27	2 119.48	2 238 763.69	2 111.96
	IV	1 417.41	1 843.72	45.22	229.12	14.51	1.26	2 168.09	2 114 225.51	2 131.29
	V	1 438.27	1 867.91	45.91	234.21	14.27	1.29	2 200.48	2 040 548.81	2 157.01
	VI	1 437.78	1 898.56	44.50	234.40	14.75	1.27	2 227.49	1 942 436.07	2 176.71

Хэрэглээний үнийн улсын индекс,
ам.долл ба еврогийн ханшийн өөрчлөлтийн харьцаа, сар бүрийн эцэст, өмнөх сар=100%
National CPI, USD and EUR growth, at the end of every month, previous month=100%

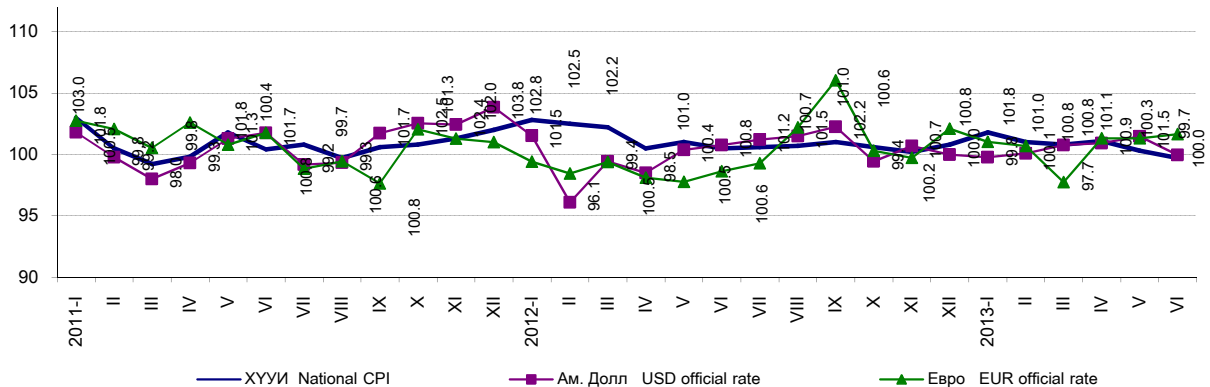

8.4 АЖ АХУЙН НЭГЖ, ИРГЭДЭД ОЛГОСОН ЗЭЭЛИЙН ӨРИЙН ҮЛДЭГДЭЛ, зээлийн ангиллаар, сарын эцэст
LOANS OUTSTANDING, by classification of loan, at the end of every month

сая төг mln. tog

Хугацаа, сараар	Зээлийн өрийн үлдэгдэл	Хэвийн зээл	Хугацаа хэтэрсэн зээл	Чанаргүй зээл Sub/d, doubtful, loss loans	Төрийн салбар	Хувийн салбар	Иргэд	Бусад	Бусад санхүүгийн байгууллага
Periods, by months	Loans outstanding	Loans	Principal in arrears		Public sector	Private sector	Individuals	Other	Other financial corporations
2011 I	3 440 265.1	2 975 812.1	102 970.3	361 482.7	0.0	295 562.5	65 745.5	142.2	32.4
II	3 526 303.0	3 053 334.9	112 551.5	360 416.6	0.0	295 891.4	64 352.9	142.4	30.0
III	3 730 831.5	3 278 230.3	80 518.5	372 082.8	0.0	309 074.9	62 110.5	856.1	41.2
IV	3 973 879.1	3 510 236.0	82 175.9	381 467.2	0.0	319 602.8	60 977.0	855.0	32.4
V	4 246 818.9	3 773 411.1	75 774.0	397 633.8	27.8	339 868.3	56 847.2	851.7	38.9
VI	4 552 791.3	4 092 375.6	69 878.3	390 537.4	27.8	333 211.2	53 408.6	3 849.9	39.8
VII	4 681 399.2	4 228 143.3	71 349.3	381 906.6	27.8	325 855.9	52 530.5	3 442.7	49.7
VIII	4 870 802.7	4 427 856.9	67 014.4	375 931.5	27.8	321 055.0	51 440.5	3 335.1	73.2
IX	5 059 077.4	4 641 346.2	60 477.6	357 253.6	25.9	293 861.7	59 945.3	3 335.0	85.7
X	5 221 908.3	4 803 393.2	70 990.7	347 524.4	23.9	290 674.7	53 566.4	3 162.4	97.1
XI	5 438 738.9	5 024 079.8	71 500.7	343 158.4	23.9	284 633.8	55 567.3	2 849.2	84.2
XII	5 641 233.7	5 237 535.7	73 736.9	329 961.1	0.0	277 384.7	51 522.6	985.3	68.5
2012 I	5 647 628.3	5 247 166.8	73 822.9	326 638.5	0.0	274 230.0	51 359.8	984.7	64.1
II	5 706 234.3	5 321 745.4	61 172.1	323 316.7	0.0	269 260.6	52 958.9	1 035.4	61.8
III	5 781 506.0	5 399 905.4	61 438.1	320 162.6	0.0	271 811.2	47 453.7	838.9	58.8
IV	5 935 982.7	5 548 213.0	71 159.1	316 610.6	0.0	268 133.2	47 585.9	838.9	52.6
V	6 121 200.1	5 745 491.2	60 055.9	315 653.0	7 426.1	258 529.5	48 239.5	1 416.4	41.4
VI	6 318 185.2	5 958 571.7	51 777.5	307 836.0	7 579.8	248 570.2	50 815.2	839.4	31.4
VII	6 428 519.6	6 037 638.0	85 133.2	305 748.3	7 542.8	245 802.8	51 086.1	884.9	431.7
VIII	6 675 071.0	6 262 134.6	100 632.1	312 304.3	5 770.9	253 368.2	52 243.3	880.3	41.6
IX	6 867 334.0	6 444 040.3	117 001.2	306 292.5	5 826.8	254 060.3	45 492.8	872.6	40.0
X	6 855 416.0	6 416 773.4	132 473.5	306 169.1	5 807.0	254 474.6	44 973.7	872.7	41.1
XI	6 867 781.8	6 421 673.1	147 657.5	298 451.2	5 805.5	246 631.7	45 141.6	832.7	39.8
XII	6 990 546.3	6 584 829.9	110 620.0	295 096.5	6 565.5	241 961.4	44 190.5	2 332.6	46.6
2013 I	7 139 824.4	6 726 843.2	105 793.7	307 187.5	6 425.9	254 784.0	43 610.4	2 322.6	44.7
II	7 168 463.8	6 751 652.7	110 870.7	305 940.3	655.7	256 461.6	46 496.8	2 283.8	42.4
III	7 383 600.2	6 975 170.5	99 851.7	308 578.1	547.7	257 007.9	48 136.4	2 845.9	40.2
IV	7 771 060.2	7 349 390.1	110 936.6	310 733.4	539.2	258 442.2	48 873.1	2 841.0	38.0
V	8 226 418.8	7 761 983.8	146 428.0	318 007.1	529.2	265 830.8	48 774.2	2 811.2	61.6
VI**	8 607 732.4	8 141 409.9	149 744.0	316 578.4	524.2	263 919.1	49 290.2	2 811.3	33.6

* Урьдчилсан г үйцэтгэлээр

* Preliminary estimates

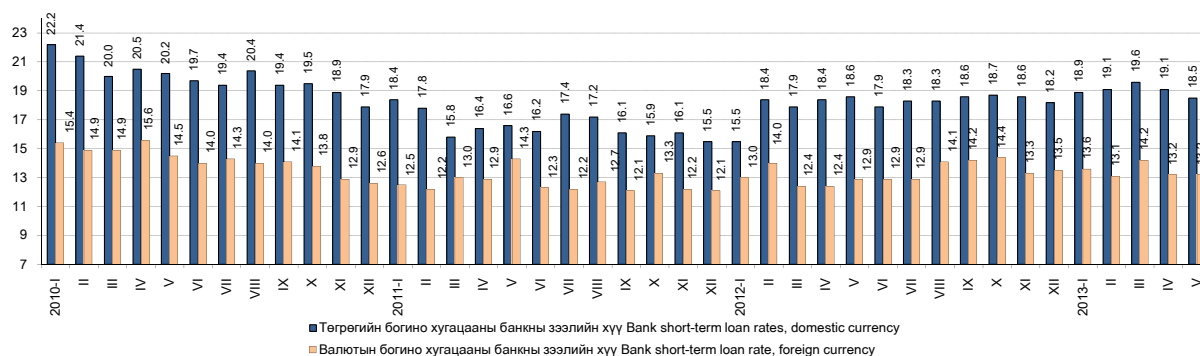
Зээлийн жилийн хүү, хувиар, сарын эцэст
Annual loan's rate, by percent, at the end of every month

Бүлэг 8. Мөнгө, зээл, үнэт цаасны зах зээл

8.5 ҮНЭТ ЦААСНЫ ЗАХ ЗЭЭЛИЙН ҮЗҮҮЛЭЛТ*, сарын эцэст
INDICATORS OF STOCK MARKET*, at the end of every month

Арилжааны үндсэн үзүүлэлт	Main indicators of Stock market	хэмжих нэгж	measuring unit	2013 V	2013 VI
Арилжаа явагдсан өдрийн тоо	Number of trading days in current month	тоо	number	23	19
Үнэт цаас нь бүртгэгдсэн компаний тоо:	Number of registered companies:	тоо	number	327	326
Үүнээс:	of which:				
- төрийн өмчийн (100 хувь)	- state owned (100 percent)	тоо	number	23	23
- төрийн өмчийн оролцоотой	- state partially owned	тоо	number	29	29
- хувийн өмчийн	- private	тоо	number	275	274
Зах зээлийн үнэлгээ	Market capitalization in current month	сая төг	mln.tog	1 373 838.9	1 437 737.3
Үнэт цаасны гүйлгээний дүн	Total turnover of stocks in current month	сая төг	mln.tog	1 041.1	911.2
Үүнээс: - Компаний хувьцаа	of which: - Company stock	сая төг	mln.tog	1 041.1	911.2
Арилжсан үнэт цаасны тоо бүгд	Total securities traded	мян.ш	thous.pcs	1 657.0	1 771.7
Үүнээс: - Компаний хувьцаа	of which: - Company stock	мян.ш	thous.pcs	1 657.0	1 771.7
- Компаний хувьцааны дундаж ханш	- Average price of the company stock	төг	tog	628.3	514.3
Нийт хийгдсэн хэлцлийн тоо	Total deals made	тоо	number	6 975	8 462
Үүнээс: - тухайн сард	of which: - made in current month	тоо	number	1 566	1 487
- Үнэт цаасны гүйлгээний өдрийн дундаж	- Daily average securities traded, value	сая төг	mln.tog	45.3	48.0
- Арилжсан үнэт цаасны тоо, өдрийн дундаж	- Daily average securities traded, number	мян.ш	thous.pcs	72.0	93.2
ТОП-20 индекс	TOP-20 index				
- дундаж	- average			13 619.2	14 451.5
- хамгийн их	- maximum			13 921.3	14 998.1
- хамгийн бага	- minimum			13 188.5	13 868.2
- хаалт	- close			13 835.8	14 363.3
Төвлөрсөн хадгаламжинд тухайн сард нээлгэсэн данс	Accounts opened in center deposits, at current month	тоо	number	449	314
- аж ахуйн нэгж, байгууллага	of which: - enterprise	тоо	number	10	3
- иргэн	- citizen	тоо	number	439	311
Брокер, дилерийн компани	Broker, dealer company	тоо	number	83	83

8.6 ИДЭВХТЭЙ АРИЛЖСАН ҮНЭТ ЦААС, 2013 оны 6 дугаар сарын эцэст
THE MOST ACTIVE SOLD STOCKS, at the end of June, 2013

Компаний нэр	Company name	Тухайн сард арилжсан үнэт цаас, ш Stocks traded in the current month, by number of stocks	Хаалтын ханш Closing price		Ханшийн өөрчлөлт, тухайн сард Price change, in the current month
			2013.V.31	2013.VI.30	
РЕМИКОН	REMICON	529 642	170	170	0
ОЛЛОО	OLLOO	315 572	130	145	15
ГЕРМЕС ЦЕНТР	HERMES CENTRE	192 239	107	110	3
ЖЕНКО ТУР БЮРО	JENCO TOUR BUREAU	147 311	84	85	1
БАЯН АЛДАР	BAYAN ALDAR	143 889	356	1 075	719
БАЯЛАГ НАЛАЙХ	BAYALAG NALAIKH	101 167	645	615	- 30
ХӨХ ГАН	KHUKH GAN	67 110	152	140	- 12
АПУ	APU	39 661	3 603	3 610	7
УЛСЫН ИХ ДЭЛГҮҮР	ULSYN IKH DELGUUR	38 254	420	400	- 20
ТАВАН ТОЛГОЙ	TAVAN TOLGOI	34 731	2 649	3 508	859
ШИМТЛЭГ	SHIMTLEG	26 672	78	78	0
ХАЙ БИ ОЙЛ	H B OIL	23 636	196	345	149
Э- ТРАНС ЛОЖИСТИКС	E TRANS LOGISTICS	14 278	125	112	- 13
СИЛИКАТ	SILICATE	13 435	191	185	- 6
МОН.ЦАХИЛГААН ХОЛБОО	TELECOM MONGOLIA	12 659	943	1 009	66
ШАРЫН ГОЛ	SHARYN GOL	10 278	8 250	8 200	- 50
АДУУНЧУЛУУН	ADUUNCHULUUN	7 066	2 092	2 555	463
МОНИНЖБАР	MONINJBAR	5 989	320	300	- 20
МОНГОЛ ШИЛТГЭЭН	MONGOL SHILTGEEN	4 630	850	790	- 60
БИДИСЕК	BD SEC	3 359	3 050	3 188	138

Эх сурвалж: * Монголын хөрөнгийн биржийн сарын мэдээ
Source: * Monthly statistical data, Mongolian Stock Exchange

8.7 ХАНШ НЬ ХАМГИЙН ИХ ӨССӨН ҮНЭТ ЦААС, 2013 оны 6 дугаар сарын эцэст
STOCKS, WHICH HAD MOST INCREASED PRICE, at the end of June, 2013

Компаний нэр	Company name	Тухайн сард арилжсан үнэт цаас, ш <i>Stocks traded in the current month, by number of stocks</i>	Хаалтын ханш <i>Closing price</i>		Ханшийн өөрчлөлт, тухайн сард <i>Price change, in the current month</i>
			2013.V.31	2013.VI.30	
ГАЗАР СҮЛЖМЭЛ	GAZAR SULJMEL	120	26 920	33 000	6 080
МОГОЙН ГОЛ	MOGOIN GOL	143	12 000	16 500	4 500
МОНГОЛ НЭХМЭЛ	MONGOL NEKHMEL	359	4 300	6 800	2 500
ГАН ХИЙЦ	GAN KHIITS	5	13 730	15 730	2 000
ДАРХАН ХҮНС	DARKHAN KHUNS	36	2 500	3 700	1 200
БЛЮ СКАЙ СЕКЬЮРИТИС	BLY SKY SECURITIES	817	1 669	2 535	866
ТАВАН ТОЛГОЙ	TAVAN TOLGOI	34 731	2 649	3 508	859
БАЯН АЛДАР	BAYAN ALDAR	143 889	356	1 075	719
ХИШИГ УУЛ	KHISHIG UUL	1 836	600	1 288	688
ХЭРЭГЛЭЭ ИМПЕКС	KHEREGLEE IMPEX	87	3 162	3 750	588
ХАСУ МАНДАЛ	KHASU MANDAL	210	1 950	2 530	580
АДУУНЧУЛУУН	ADUUNCHULUUN	7 066	2 092	2 555	463
НОЁТ ХАЙРХАН	NOYOT KHAIRKHAN	37	2 900	3 330	430
БИШРЭЛТ ИНДАСТРИЛ	BISHRELT INDUSTRIAL	241	2 200	2 499	299
ХӨДӨӨ ТЭЭВЭР	KHUDUU TEEVER	39	1 700	1 955	255
УРАН БАРИЛГА	URAN BARILGA	20	1 050	1 200	150
ХАЙ БИ ОЙЛ	H B OIL	23 636	196	345	149
БАЯНТООРОЙ	BAYANTOOROI	1 316	850	970	120
ЭРЧИМ БАЯН-ӨЛГИЙ	ERCHIM BAYAN-ULGII	1	376	432	56
БАЯНХАЙРХАН	BAYAN KHAIRKHAN	8	175	200	25

8.8 ХАНШ НЬ ХАМГИЙН ИХ БУУРСАН ҮНЭТ ЦААС, 2013 оны 6 дугаар сарын эцэст
STOCKS, WHICH HAD MOST DECLINED PRICE, at the end of June, 2013

Компаний нэр	Company name	Тухайн сард арилжсан үнэт цаас, ш <i>Stocks traded in the current month, by number of stocks</i>	Хаалтын ханш <i>Closing price</i>		Ханшийн өөрчлөлт, тухайн сард <i>Price change, in the current month</i>
			2013.V.31	2013.VI.30	
ДАРХАН ЗБ	DARKHAN HOTEL	10	28 980	26 500	- 2 480
МАТЕРИАЛИМПЕКС	MATERIAL IMPEX	899	13 500	11 500	- 2 000
ИХ БАРИЛГА	IKH BARILGA	2	6 000	5 100	- 900
ТАХЬ КО	TAKHI KO	100	7 470	7 000	- 470
ЧАЦАРГАНА	CHATSARGANA	2 713	2 899	2 522	- 377
УЛААНБААТАР ХИВС	ULAANBAATAR KHIVS	3	8 600	8 300	- 300
БЭРХ УУЛ	BERKH UUL	576	4 499	4 200	- 299
МОНГОЛ АЛТ	MONGOL ALT	815	3 235	3 002	- 233
АЛМААС	ALMAAS	10	1 480	1 260	- 220
ЭЭРМЭЛ	EERMEL	131	2 650	2 550	- 100
БӨӨНИЙ ХУДАЛДАА	BUUNII KHUDALDAA	503	676	580	- 96
МОНГОЛ ШИЛТГЭЭН	MONGOL SHILTGEEN	4 630	850	790	- 60
СОР	SOR	106	1 760	1 700	- 60
МОНГОЛ САВХИ	MONGOL SAVKHI	1 135	1 150	1 100	- 50
БАЯЛАГ НАЛАЙХ	BAYALAG NALAIKH	101 167	645	615	- 30
МОНИНЖБАР	MONINJBAR	5 989	320	300	- 20
УЛСЫН ИХ ДЭЛГҮҮР	ULSIN IKH DELGUUR	38 254	420	400	- 20
Э-ТРАНС ЛОЖИСТИКС	E TRANS LOGISTICS	14 278	125	112	- 13
ХӨХ ГАН	KHUKH GAN	67 110	152	140	- 12
СИЛИКАТ	SILICAT	13 435	191	185	- 6

IX.УЛСЫН НЭГДСЭН ТӨСӨВ
GENERAL GOVERNMENT BUDGET

9.1 УЛСЫН НЭГДСЭН ТӨСВИЙН ОРЛОГО, ЗАРЛАГА, жил бүрийн эхний хагас жилийн байдлаар
REVENUE & EXPENDITURE OF GENERAL GOVERNMENT, as first half of selected years

сая төг *mln. tog.*

Орлого, зарлагын төрөл	Types of revenue and expenditure	2012 I-VI			2013 I-VI		
		Улсын нэгдсэн төсөв General Gov't	Улсын төсөв Central Gov't	Орон нутгийн төсөв Local Gov't	Улсын нэгдсэн төсөв General Gov't	Улсын төсөв Central Gov't	Орон нутгийн төсөв Local Gov't
Төсвийн орлого		Revenue of the budget					
Нийт орлого, тусламжийн д үн	Total revenue & grants	2 380 967.9	1 498 498.4	380 819.6	2 537 667.5	1 763 847.4	914 937.2
Тогтворжуулалтын сан	Stabilization fund	25 482.2	25 482.2	-	32 723.5	32 723.5	-
Нийт тэнцвэржүүлсэн орлого ба тусламжийн дүн	Total equilibrated revenue and grants	2 355 485.7	1 473 016.2	380 819.6	2 504 944.0	1 731 123.9	914 937.2
Урсгал орлого	Current revenue	2 347 842.0	1 378 172.3	322 828.0	2 504 509.2	1 680 007.4	317 153.1
Татварын орлого	Tax revenue	2 106 077.7	1 177 830.5	281 562.3	2 172 264.3	1 374 132.6	290 891.3
1 Орлогын албан татвар	1 Income tax	398 828.8	247 695.2	151 133.7	486 307.7	290 816.3	195 491.4
Аж ахуйн нэгжийн	Corporate	247 690.4	247 690.4	-	290 816.3	290 816.3	-
Хүн амын	Individuals	151 133.7	-	151 133.7	195 491.4	-	195 491.4
Зарим бүтээгдэхүүний үнийн өсөлтийн	Price increase tax of some products	4.8	4.8	-	-	-	-
2 Нийгмийн даатгалын шимтгэл	2 Social security contribution	314 044.1	-	-	385 805.0	-	-
3 Өмчийн татвар	3 Property tax	9 974.4	-	9 974.4	16 453.3	-	16 453.3
4 Дотоодын бараа, үйлчилгээний албан татвар	4 Taxes on goods & services	738 118.4	718 742.6	19 375.8	853 098.1	831 383.8	21 714.3
Нэмэгдсэн өртгийн албан татвар	Value added tax	592 816.3	592 816.3	-	632 511.9	632 511.9	-
Онцгой албан татвар	Excise tax	121 304.4	121 304.4	-	193 988.6	193 988.6	-
Тусгай зориулалтын орлого	Income of special purposes	23 997.6	4 621.8	19 375.8	26 597.6	4 883.3	21 714.3
5 Гадаад худалдааны татварын орлого	5 Taxes on foreign trade	161 356.2	161 356.2	-	156 787.3	156 787.3	-
6 Бусад татвар	6 Other taxes	483 755.7	50 036.5	101 078.4	273 812.9	95 145.2	57 232.3
Татварын бус орлого	Non-tax revenue	241 764.4	200 341.8	41 265.8	332 244.9	305 874.8	26 261.8
Хөрөнгийн орлого	Capital revenue	6 609.6	-	6 609.6	434.8	-	434.8
Тусламжийн орлого	Grants and transfers	1 034.0	94 843.9	51 382.0	-	51 116.5	597 349.3
Төсвийн зарлага		Expenditure of the budget					
Нийт зарлага ба эргэж төлөгдөх цэвэр зээл	Total expenditure & net lending	2 930 076.1	1 982 490.3	228 011.8	2 637 896.0	2 123 801.4	727 260.1
Нийт зарлага	Total expenditure	2 888 913.7	1 941 327.9	228 011.8	2 606 705.9	2 092 611.2	727 260.1
Урсгал зардал	Current expenditure	2 282 457.1	1 398 073.0	165 891.5	2 353 815.7	1 899 295.0	668 268.5
1 Бараа, үйлчилгээний зардал	1 Expenditure on goods & services	935 886.7	873 632.3	108 817.2	1 283 264.1	803 114.2	538 550.3
Цалин, хөлс	Wages & salaries	561 956.7	512 391.8	45 215.8	711 370.2	364 871.6	340 638.9
Нийгмийн даатгалын шимтгэл	Social security contribution	52 693.4	47 306.1	4 879.3	66 212.0	29 189.1	36 416.2
Бараа, үйлчилгээний бусад зардал	Goods & services expenses	373 929.9	313 934.3	58 722.1	571 893.9	409 053.4	161 495.2
2 Зээлийн үйлчилгээний төлбөр	2 Interest payments	55 286.3	55 286.3	-	92 303.3	92 303.3	-
3 Татаас ба шилжүүлэг	3 Subsidies & transfers	1 291 284.1	469 154.4	57 074.3	978 248.3	1 003 877.5	129 718.2
Орон нутгийн төсөвт өгөх санхүүгийн дэмжлэг	Grants to local government	-	51 382.0	-	-	85 360.7	-
Хөрөнгийн зардал	Capital expenditure	606 456.6	543 254.9	62 120.3	252 890.2	193 316.2	58 991.6
Дотоод эх үүсвэрээр	Internal sources	590 891.9	527 690.2	62 120.3	240 449.2	180 911.9	58 954.9
Хөрөнгө оруулалт	Investment	556 795.9	499 276.6	56 437.9	232 340.2	172 802.9	58 954.9
Их засварын зардал	Capital repairment	23 338.8	23 338.8	-	3 819.1	3 819.1	-
Геологи хайгуулын	Geological survey	754.7	754.7	-	1 725.8	1 725.8	-
Ойжуулалт, байгаль орчны бусад арга хэмжээ	Forest, other environment expenditure	2 419.2	2 419.2	-	1 267.6	1 267.6	-
Улсын нөөц бүрдүүлэх	Acquisition of stock	7 583.3	1 900.9	5 682.4	1 296.5	1 296.5	-
Гадаад эх үүсвэрээр	External sources	15 564.6	15 564.6	-	12 441.0	12 404.3	-
Эргэж төлөгдөх цэвэр зээл	Lending (net)	41 162.5	41 162.5	-	31 190.1	31 190.1	-
Гадаад зээлээр санхүүжих төсөл	Foreign financed projects	10 596.5	10 596.5	-	11 253.5	11 253.5	-

9.2 ОРОН НУТГИЙН ТӨСӨВ, бүс, аймаг, нийслэлээр, жил бүрийн эхний хагас жилийн байдлаар
LOCAL BUDGET, by region, aimags and the Capital, as first half of selected years

Аймаг, нийслэл Aimags and the Capital	Нийт орлого		Орлого*		Нийт зарлага		Зарлага**		Нийт орлого болон зарлагын харьцаа, %		Орлого, зарлагын харьцаа, %	
	Total revenue		Revenue		Total expenditure		Expenditure		Total revenue to total expenditure ratio, %		Revenue to expenditure ratio, %	
	2012 I-VI	2013 I-VI	2012 I-VI	2013 I-VI	2012 I-VI	2013 I-VI	2012 I-VI	2013 I-VI	2012 I-VI	2013 I-VI	2012 I-VI	2013 I-VI
БҮГД/TOTAL	380 819.6	914 937.2	329 437.6	317 587.8	228 011.8	727 260.1	174 813.3	721 139.2	167.0	125.8	188.5	44.0
	Баруун бүс				Western region							
Дүн/Subtotal	23 611.6	145 692.9	15 135.2	14 216.1	20 747.6	125 242.4	20 747.6	125 242.4	113.8	116.3	72.9	11.4
БӨ/BO	3 947.7	33 051.7	2 027.7	2 436.1	3 273.9	28 510.2	3 273.9	28 510.2	120.6	115.9	61.9	8.5
ГО/GO	5 273.4	25 345.1	5 034.0	2 937.1	3 937.8	19 225.6	3 937.8	19 225.6	133.9	131.8	127.8	15.3
ЗА/ZA	5 333.1	29 405.1	2 167.6	2 658.9	5 501.6	27 929.5	5 501.6	27 929.5	96.9	105.3	39.4	9.5
УВ/UV	5 511.9	28 996.7	2 360.4	2 682.6	4 417.6	24 392.7	4 417.6	24 392.7	124.8	118.9	53.4	11.0
ХО/КНО	3 545.5	28 894.2	3 545.5	3 501.4	3 616.8	25 184.4	3 616.8	25 184.4	98.0	114.7	98.0	13.9
	Хангайн бүс				Khangai region							
Дүн/Subtotal	59 742.1	188 445.8	45 770.8	36 357.0	54 366.2	159 257.8	27 157.4	157 757.8	109.9	118.3	168.5	23.0
АР/AR	5 742.8	30 215.6	2 601.8	3 058.6	4 205.5	25 508.9	4 205.5	25 508.9	136.6	118.5	61.9	12.0
БХ/ВКН	5 917.7	29 230.8	2 462.9	2 588.5	4 876.2	25 242.5	4 876.2	25 242.5	121.4	115.8	50.5	10.3
БУ/BU	6 101.9	22 252.7	5 055.3	8 253.7	4 380.0	17 821.9	4 380.0	17 821.9	139.3	124.9	115.4	46.3
ОР/OR	30 350.5	31 328.5	30 350.5	15 536.4	31 076.2	24 616.4	3 867.4	23 116.4	97.7	127.3	784.8	67.2
ӨВ/OV	5 561.6	32 986.0	2 305.0	3 206.7	4 663.8	29 747.9	4 663.8	29 747.9	119.3	110.9	49.4	10.8
ХӨ/КНС	6 067.5	42 432.2	2 995.4	3 713.2	5 164.5	36 320.2	5 164.5	36 320.2	117.5	116.8	58.0	10.2
	Төвийн бүс				Central region							
Дүн/Subtotal	98 207.7	174 765.1	93 707.5	55 495.7	61 565.7	140 493.9	35 576.1	139 507.8	159.5	124.4	263.4	39.8
ГС/GS	2 116.5	7 393.2	1 301.2	1 905.5	1 932.3	5 440.3	1 932.3	5 440.3	109.5	135.9	67.3	35.0
ДА/DA	6 342.9	26 549.4	6 342.9	7 362.8	5 442.1	21 024.8	3 940.6	21 024.8	116.6	126.3	161.0	35.0
ДО/DO	7 708.1	20 389.6	7 708.1	6 715.4	5 684.6	16 524.4	4 784.6	16 524.4	135.6	123.4	161.1	40.6
ДУ/DU	4 629.9	17 982.9	1 866.9	1 563.5	2 635.9	13 436.7	2 635.9	13 436.7	175.7	133.8	70.8	11.6
ӨМ/OM	63 241.7	41 085.9	63 241.7	26 231.4	30 727.2	30 138.2	8 639.1	29 152.1	205.8	136.3	732.0	90.0
СЭ/SE	8 016.8	31 379.1	8 016.8	7 306.1	8 926.9	27 788.4	7 426.9	27 788.4	89.8	112.9	107.9	26.3
ТӨ/ТО	6 151.8	29 985.2	5 229.9	4 411.0	6 216.8	26 141.1	6 216.8	26 141.1	99.0	114.7	84.1	16.9
	Зүүн бүс				Eastern region							
Дүн/Subtotal	12 461.6	72 740.4	12 096.4	9 949.8	11 256.0	66 726.5	11 256.0	66 726.5	110.7	109.0	107.5	14.9
ДД/DD	3 923.4	23 763.2	3 923.4	3 983.9	3 335.0	20 604.0	3 335.0	20 604.0	117.6	115.3	117.6	19.3
СҮ/SU	4 417.8	22 608.7	4 052.6	2 946.6	3 857.6	21 481.3	3 857.6	21 481.3	114.5	105.2	105.1	13.7
ХЭ/КНЕ	4 120.4	26 368.4	4 120.4	3 019.2	4 063.4	24 641.3	4 063.4	24 641.3	101.4	107.0	101.4	12.3
	Улаанбаатар				Ulaanbaatar							
УБ/UB	186 796.6	333 293.0	162 727.7	201 569.2	80 076.3	235 539.5	80 076.3	231 904.8	233.3	141.5	203.2	86.9

-Тайлбар: * Улсын төсвөөс олгож байгаа санхүүгийн дэмжлэг ороогүй.

** Орон нутгийн төсвөөс улсын төсөвт төвлөрүүлэх орлого ороогүй.

- Note: * Not included in grants from Central Gov't Budget

** Not included in transfers to Central Gov't Budget

9.3 ОРОН НУТГИЙН ТӨСВӨӨС УЛСЫН ТӨСӨВТ ТӨВЛӨРҮҮЛЭХ ОРЛОГО, жил бүрийн эхний хагас жилийн байдлаар

GRANTS FROM LOCAL GOV'T TO CENTRAL GOV'T, as first half of selected years

Аймаг, нийслэл Aimags and the Capital	2012 I-VI	2013 I-VI	сая төг mln.tog.	
			2013 I-VI	% 2012 I-VI
ДҮН/TOTAL	53 198.4	6 120.9	11.5	
ДА/DA	1 501.5	-	-	
ДО/DO	900.0	-	-	
ОР/OR	27 208.8	1 500.0	5.5	
ӨМ/OM	22 088.1	986.1	4.5	
СЭ/SE	1 500.0	-	-	
УБ/UB	-	3 634.8	-	

9.4 УЛСЫН НЭГДСЭН ТӨСВИЙН ЗАРЛАГА, үйл ажиллагааны чиглэлээр, эхний хагас жилийн байдлаар
*EXPENDITURE OF GENERAL GOVERNMENT, by function, as first half year of selected years*сая төг *mln. tog.*

Үйл ажиллагааны чиглэл	Function	2012 I-VI	2013 I-VI	2013 I-VI % 2012 I-VI
НИЙТ ЗАРЛАГА БА ЦЭВЭР ЗЭЭЛИЙН ДҮН	TOTAL EXPENDITURE AND NET LENDING	2 930 076.1	2 637 896.0	90.0
Улсын нийтлэг үйлчилгээ	<i>Public service activities</i>	500 069.7	669 690.3	133.9
Нийтийн ерөнхий үйлчилгээ	<i>General public services</i>	282 272.4	424 228.1	150.3
Батлан хамгаалах үйл ажиллагаа	<i>Military defence</i>	98 302.4	111 923.7	113.9
Нийгмийн хэв журам, аюулгүй байдлын үйл ажиллагаа	<i>Public order and safety</i>	119 494.8	133 538.5	111.8
Нийгмийн үйлчилгээ	<i>Social affairs</i>	1 998 466.8	2 125 975.5	106.4
Боловсролын үйл ажиллагаа	<i>Education</i>	473 823.5	884 334.0	186.6
Эрүүл мэндийн үйл ажиллагаа	<i>Health</i>	186 685.3	231 149.1	123.8
Нийгмийн даатгал, нийгмийн халамжийн үйл ажиллагаа	<i>Social insurance and welfare services</i>	1 270 759.5	931 038.2	73.3
Орон сууц, нийтийн аж ахуй, хот байгуулалтын үйл ажиллагаа	<i>Housing and community amenities</i>	18 619.4	19 726.6	105.9
Соёл урлаг, амралт, спортын үйл ажиллагаа	<i>Recreation, culture, art and sport</i>	48 579.1	59 727.6	122.9
Эдийн засгийн үйл ажиллагаа	<i>Economic affairs</i>	546 033.4	409 878.4	75.1
Эрчим хүч, дулаан хангамж	<i>Fuel and energy</i>	90 218.4	52 580.2	58.3
Хөдөө аж ахуй, ойн аж ахуй	<i>Agriculture and forestry</i>	54 198.5	65 789.1	121.4
Эрдэс баялаг, уул уурхай, үйлдвэр, барилга	<i>Mining, mineral resources, industry, and construction</i>	18 677.8	46 671.5	249.9
Тээвэр холбоо	<i>Transportation and communication</i>	277 062.1	172 264.3	62.2
Эдийн засгийн бусад	<i>Other economic affairs</i>	105 876.6	72 573.2	68.5
Ангилалдаагүй бусад зардал	<i>Unclassified expenditure</i>	211 943.6	309 987.6	146.3
Тохируулга	<i>Adjustment</i>	-326 437.3	-877 635.7	268.9

9.5 УЛСЫН НЭГДСЭН ТӨСВИЙН ЗАРЛАГА, төсвийн ерөнхийлөн захирагчаар
EXPENDITURE OF GENERAL GOVERNMENT, by Portfolio of Ministers

		сая төг mln. tog.		
ТӨСВИЙН ЕРӨНХИЙЛӨН ЗАХИРАГЧ	PORTFOLIO OF MINISTERS	2012 I-VI	2013 I-VI	2013 I-VI % 2012 I-VI
Монгол Улсын Ерөнхийлөгчийн тамгын газрын дарга	Head of the office of the President of Mongolia	1 705.9	2 495.9	146.3
Монгол Улсын Их Хурлын тамгын газрын ерөнхий нарийн бичгийн дарга	General Secretary Secretariat of the State Great Hural of Mongolia	7 792.8	5 879.8	75.5
Монгол Улсын Ерөнхий сайд	Prime Minister of Mongolia	24 571.3	23 607.5	96.1
Монгол Улсын шадар сайд	Deputy Premier of Mongolia	42 733.8	41 402.1	96.9
Монгол Улсын үндсэн хуулийн цэцийн дарга	Chairman of Constitutional Court	273.5	356.7	130.4
Улсын дээд шүүхийн ерөнхий шүүгч	General Judge Supreme Court	806.9	799.1	99.0
Шүүхийн ерөнхий зөвлөлийн дарга	Chairman of General Council of Court	9 458.1	10 545.8	111.5
Улсын ерөнхий прокурор	General Prosecutor of Mongolia	8 021.0	10 049.1	125.3
Үндэсний аюулгүй байдлын зөвлөлийн нарийн бичгийн дарга	Secretariat National Security Council of Mongolia	605.6	652.6	107.8
Засгийн газрын хэрэг эрхлэх газрын дарга	Cabinet Secretariat of Government of Mongolia	22 645.4	9 921.3	43.8
Сангийн сайд	Minister of Finance	147 030.1	292 862.7	199.2
Хууль зүйн сайд	Minister of Justice	-	156 221.7	-
Хууль зүй, дотоод хэргийн сайд	Minister of Justice and Internal Affairs	144 153.5	-	-
Байгаль орчин, ногоон хөгжлийн сайд	Minister of Environment and Green Development	-	25 155.8	-
Байгаль орчин, аялал жуулчлалын сайд	Minister of Nature, Environment and Tourism	33 676.2	-	-
Батлан хамгаалахын сайд	Minister of Defense	65 030.3	70 690.0	108.7
Боловсрол, шинжлэх ухааны сайд	Minister of Education and Science	-	491 880.4	-
Соёл, спорт, аялал жуулчлалын сайд	Minister of Culture, Sports and Tourism	-	45 697.7	-
Боловсрол, соёл, шинжлэх ухааны сайд	Minister of Education, Culture and Science	499 424.5	-	-
Эдийн засгийн хөгжлийн сайд	Minister of Economic Development	-	2 530.4	-
Гадаад харилцааны сайд	Minister of Foreign Affairs and Trade	14 386.0	24 600.3	171.0
Хүн амын хөгжил, нийгмийн хамгааллын сайд	Minister of Population Development and Social Wel	-	220 396.2	-
Хөдөлмөрийн сайд	Minister of Labour	-	74 852.3	-
Нийгмийн хамгаалал, хөдөлмөрийн сайд	Minister of Social Welfare and Labour	280 683.0	-	-
Үйлдвэр, хөдөө аж ахуйн сайд	Minister of Industry and Agriculture	-	33 133.3	-
Хүнс, хөдөө аж ахуй, хөнгөн үйлдвэрийн сайд	Minister of Food, Agriculture and Light Industry	35 934.5	-	-
Эрүүл мэндийн сайд	Minister of Health	195 750.4	187 413.8	95.7
Зам, тээврийн сайд	Minister of Roads and Transportation	-	249 890.3	-
Барилга, хот байгуулалтын сайд	Minister of Construction and Urban Development	-	27 388.9	-
Зам тээвэр, барилга, хот байгуулалтын сайд	Minister of Roads, Transportation, Construction and Urban Development	281 601.1	-	-
Эрчим хүчний сайд	Minister of Energy	-	57 553.5	-
Уул, уурхайн сайд	Minister of Mineral	-	5 853.5	-
Эрдэс баялаг, эрчим хүчний сайд	Minister of Minerals and Energy	99 973.5	-	-
Төрийн албаны зөвлөлийн дарга	Chairman of Government Service Council	198.6	243.0	122.4
Сонгуулийн ерөнхий хорооны дарга	Chairman of General Election Commission	12 547.8	8 841.2	70.5
Хүний эрхийн үндэсний комиссын дарга	Chairman of National Human Rights Commission	190.3	256.2	134.6
Улсын ерөнхий аудитор	National General Auditor	521.9	967.4	185.4
Үндэсний статистикийн хорооны дарга	Chairman of National Statistical Office	3 286.7	2 949.3	89.7
Санхүүгийн зохицуулах хорооны дарга	Chairman of Financial Regulatory Commission	787.0	968.6	123.1
Цагаатгах ажлыг удирдан зохион байгуулах комиссын дарга	Chairman of State Commission on Management and Organization Rehabilitation Political	263.0	510.8	194.2
Авлигатай тэмцэх газрын дарга	Chairman of Independent authority against	4 262.6	6 043.8	141.8
Монголын үндэсний олон нийтийн радио телевиз	Mongolian National Public Radio and Television	3 012.6	-	-
Орон нутгийн засаг захиргаа	Local Administration	308.9	-	-

(Хүснэгт 9.5-ын үргэлжлэл Table 9.5 continuation)

Аймаг, нийслэлийн Засаг даргын болон ИТХ-ын даргын төсвийн багц	<i>Heads of Hurals of Representatives of the citizens and Aimag and the Capital Governors budget</i>	2012 I-VI	2013 I-VI	2013 I-VI 2012 I-VI %
БҮГД	TOTAL	228 011.8	727 260.1	319.0
Баруун бүс	Western region	20 747.6	125 242.4	603.6
Баян-Өлгий	<i>Bayan-Olgii</i>	3 273.9	28 510.2	870.8
Говь-Алтай	<i>Govi-Altai</i>	3 937.8	19 225.6	488.2
Завхан	<i>Zavkhan</i>	5 501.6	27 929.5	507.7
Увс	<i>Uvs</i>	4 417.6	24 392.7	552.2
Ховд	<i>Khovd</i>	3 616.8	25 184.4	696.3
Хангайн бүс	Khangai region	54 366.2	159 257.8	292.9
Архангай	<i>Arkhangai</i>	4 205.5	25 508.9	606.6
Баянхонгор	<i>Bayankhongor</i>	4 876.2	25 242.5	517.7
Булган	<i>Bulgan</i>	4 380.0	17 821.9	406.9
Орхон	<i>Orkhon</i>	31 076.2	24 616.4	79.2
Өвөрхангай	<i>Ovorkhangai</i>	4 663.8	29 747.9	637.8
Хөвсгөл	<i>Khovsgol</i>	5 164.5	36 320.2	703.3
Төвийн бүс	Central region	61 565.7	140 493.9	228.2
Говьсүмбэр	<i>Govisumber</i>	1 932.3	5 440.3	281.5
Дархан-Уул	<i>Darkhan-Uul</i>	5 442.1	21 024.8	386.3
Дорноговь	<i>Dornogovi</i>	5 684.6	16 524.4	290.7
Дундговь	<i>Dundgovi</i>	2 635.9	13 436.7	509.8
Өмнөговь	<i>Omnogovi</i>	30 727.2	30 138.2	98.1
Сэлэнгэ	<i>Selenge</i>	8 926.9	27 788.4	311.3
Төв	<i>Tov</i>	6 216.8	26 141.1	420.5
Зүүн бүс	Eastern region	11 256.0	66 726.5	592.8
Дорнод	<i>Dornod</i>	3 335.0	20 604.0	617.8
Сүхбаатар	<i>Sukhbaatar</i>	3 857.6	21 481.3	556.8
Хэнтий	<i>Khentii</i>	4 063.4	24 641.3	606.4
Улаанбаатар	Ulaanbaatar	80 076.3	235 539.5	294.1
Улаанбаатар	<i>Ulaanbaatar</i>	80 076.3	235 539.5	294.1

Х. ГАДААД ХУДАЛДАА
EXTERNAL TRADE

10.1 ГАДААД ХУДАЛДААНЫ НИЙТ ЭРГЭЛТ
EXTERNAL TRADE TURNOVER

сая ам.долл <i>mln.USD</i>				
Хугацаа <i>Periods</i>	Нийт эргэлт <i>Total turnover</i>	Экспорт <i>Exports</i>	Импорт <i>Imports</i>	Тэнцэл (+,-) <i>Balance</i>
2000	1 150.3	535.8	614.5	- 78.7
2001	1 233.9	596.2	637.7	- 41.5
2002	1 214.4	524.0	690.4	- 166.4
2003	1 406.3	615.4	790.9	- 175.5
2004	1 888.4	869.1	1 019.3	- 150.2
2005	2 241.2	1 063.9	1 177.3	- 113.4
2006	2 977.0	1 542.0	1 435.0	107.0
2007	4 009.3	1 947.5	2 061.8	- 114.3
2008	5 779.0	2 534.5	3 244.5	- 710.0
2009	4 023.1	1 885.4	2 137.7	- 252.3
2010	6 108.6	2 908.5	3 200.1	- 291.6
2011	11 415.9	4 817.5	6 598.4	-1 780.9
2012	11 123.0	4 384.7	6 738.3	-2 353.6
2012 I	731.8	236.9	494.9	-258.0
II	734.1	289.6	444.4	-154.8
III	869.8	351.2	518.6	-167.4
IV	1 028.3	405.5	622.7	- 217.2
V	983.0	415.7	567.4	- 151.7
VI	1 219.5	554.2	665.3	- 111.1
I-VI	5 566.4	2 253.2	3 313.3	-1 060.1
2013 I	779.7	281.6	498.1	-216.5
II	537.6	224.5	313.1	-88.6
III	696.9	303.1	393.8	-90.6
IV	939.1	403.3	535.8	- 132.5
V	1 158.0	430.8	727.2	- 296.5
VI	983.2	380.5	602.7	- 222.2
I-VI	5 094.5	2 023.7	3 070.7	-1 047.0
$\frac{2013 \text{ VI}}{2013 \text{ V}} \%$	84.9	88.3	82.9	74.9
$\frac{2013 \text{ I-VI}}{2012 \text{ I-VI}} \%$	91.5	89.8	92.7	98.8

Эх үүсвэр: Гаалийн Ерөнхий Газрын мэдээ

Source: Report of the Customs General Administration

10.2 ЭКСПОРТ, орноор, жил бүрийн эхний хагас жилийн байдлаар
EXPORTS, by countries and by the first half year of selected years

Улс орон	Countries	2011	2012	мян.ам.долл <i>thous.USD</i>			
				2012		2013	
				I-VI	VI	I-VI	VI
Дүн	Total	4 817 496.3	4 384 669.2	2 253 177.8	554 182.0	2 023 742.1	380 488.8
Европ	Europe	212 461.2	156 963.4	65 040.4	13 067.9	136 799.3	16 151.6
Үүнээс:	Of which:						
Европын холбоо	Countries of EU	95 326.3	66 930.4	23 149.2	5 291.5	105 652.3	9 196.5
Австри	<i>Austria</i>	714.8	411.0	210.9	52.3	710.9	480.2
Бельги	<i>Belgium</i>	277.8	1 413.2	12.6	4.2	129.0	63.1
Болгар	<i>Bulgaria</i>	4.7	2.2	2.2	-	-	-
Дани	<i>Denmark</i>	124.7	56.3	24.4	-	65.2	5.0
Ирланд	<i>Ireland</i>	9.3	23.9	15.0	0.8	0.7	0.7
Испани	<i>Spain</i>	748.1	29.0	5.5	-	178.0	140.2
Итали	<i>Italy</i>	49 816.1	31 608.2	9 285.4	2 604.1	16 781.6	4 631.8
Их Британи	<i>United Kingdom</i>	19 973.9	11 898.4	3 927.5	752.0	73 027.0	1 304.4
Латви	<i>Latvia</i>	119.9	53.1	-	-	20.0	2.7
Нидерланд	<i>Netherlands</i>	291.9	1 218.2	227.7	31.3	590.5	15.5
Польш	<i>Poland</i>	71.3	63.4	31.9	8.2	49.7	2.8
Унгар	<i>Hungary</i>	54.2	13.5	0.8	-	-	-
Финлянд	<i>Finland</i>	5.4	87.5	84.4	-	-	-
Франц	<i>France</i>	7 724.5	3 639.7	1 344.5	671.4	1 229.9	715.1
ХБНГУ	<i>Germany</i>	14 919.2	15 969.3	7 709.4	1 157.7	9 266.9	1 819.5
Чех улс	<i>Czech Republic</i>	146.9	176.3	77.4	0.5	47.3	15.7
Швед	<i>Sweden</i>	221.0	267.3	189.5	8.9	3 555.7	-
Бусад	<i>Other</i>	102.6	-	-	-	-	-
Европын бусад орнууд	Other countries of Europe	117 134.8	90 033.0	41 891.2	7 776.5	31 147.0	6 955.1
Норвеги	<i>Norway</i>	436.8	340.2	146.6	124.5	161.5	140.5
ОХУ	<i>Russian Federation</i>	96 342.4	79 565.7	33 915.9	6 681.9	28 723.3	6 631.8
Турк	<i>Turkey</i>	356.9	-	-	-	13.3	-
Украин	<i>Ukraine</i>	1 923.5	1 202.0	502.3	195.0	642.6	181.3
Швейцарь	<i>Switzerland</i>	18 027.7	8 925.1	7 326.5	775.1	1 573.9	1.4
Бусад	<i>Other</i>	47.6	-	-	-	32.3	-
Ази	Asia	4 505 605.8	4 103 086.8	2 144 571.3	533 187.3	1 800 677.8	353 922.3
Үүнээс:	Of which:						
Зүүн Хойд Ази	North Eastern Asia	4 488 710.3	4 077 715.8	2 132 191.2	531 960.4	1 792 388.9	352 287.9
БНАСАУ	<i>Dem. Rep. of Korea</i>	2.2	97.3	96.8	-	122.9	-
БНСУ	<i>Republic of Korea</i>	37 873.3	12 295.6	4 882.6	847.1	8 065.8	1 925.6
БНХАУ	<i>China</i>	4 439 870.9	4 059 720.3	2 125 511.8	530 198.3	1 780 600.0	348 924.0
Япон	<i>Japan</i>	10 963.9	5 602.6	1 700.0	915.1	3 600.2	1 438.3
Зүүн Өмнөд Ази	South Eastern Asia	7 174.8	6 995.2	3 869.1	379.2	3 387.0	1 281.7
Вьетнам	<i>Vietnam</i>	3 672.5	2 274.0	1 702.0	-	321.4	10.0
Индонез	<i>Indonesia</i>	-	12.9	-	-	21.8	8.4
Лаос	<i>Lao PDR</i>	7.0	196.9	152.5	-	-	-
Малайз	<i>Malaysia</i>	7.2	119.2	-	-	153.7	0.2
Сингапур	<i>Singapore</i>	3 424.5	4 338.0	1 975.5	379.1	2 783.6	1 250.7
Тайланд	<i>Thailand</i>	44.9	37.9	32.6	0.1	13.1	0.7
Филиппин	<i>Philippines</i>	18.7	16.3	6.5	-	93.4	11.7
Азийн бусад орнууд	Other countries of Asia	9 720.8	18 375.7	8 511.0	847.7	4 901.9	352.7
Арабын Нэгдсэн Эмират	<i>United Arab Emirates</i>	1 604.4	5 357.2	1 975.9	594.6	3 396.0	262.7
Балба	<i>Nepal</i>	65.1	64.6	-	-	7.5	-
Израиль	<i>Israel</i>	19.0	34.8	-	-	-	-
Иран	<i>Iran</i>	798.0	214.6	-	-	166.6	-
Казахстан	<i>Kazakhstan</i>	2 575.1	3 529.7	169.6	-	280.8	0.9
Катар	<i>Qatar</i>	444.0	708.7	-	-	-	-
Киргизстан	<i>Kirgizstan</i>	500.6	463.9	286.0	169.1	0.4	-
Кувейт	<i>Kuwait</i>	1 054.9	1 213.6	4.6	-	-	-
Ливан	<i>Lebanon</i>	272.0	-	-	-	337.1	-
Пакистан	<i>Pakistan</i>	31.9	13.9	-	-	-	-
Саудын Арабын Вант Улс	<i>Saudi Arabia</i>	120.0	144.0	-	-	-	-
Сири	<i>Syrian Arab Republic</i>	522.7	-	-	-	-	-
Туркменистан	<i>Turkmenistan</i>	30.8	-	-	-	14.4	14.4
Узбекистан	<i>Uzbekistan</i>	202.6	600.5	402.5	-	265.9	74.6
Энэтхэг	<i>India</i>	1 447.8	6 028.9	5 671.1	83.9	433.1	-
Бусад	<i>Other</i>	31.9	1.3	1.3	-	-	-
Африк	Africa	485.0	1 999.7	1 033.6	565.8	2 737.8	284.9
Ангол	<i>Angola</i>	-	322.3	322.3	-	175.6	175.6
Египет	<i>Egypt</i>	-	565.8	565.8	565.8	-	-
Өмнөд Африкийн Бүгд Найрамдах Улс	<i>Republic of South Africa</i>	484.5	-	-	-	2 561.0	109.3
Бусад	<i>Other</i>	0.5	-	145.5	-	1.2	-
Америк	America	98 493.4	121 980.5	42 260.1	7 270.3	78 876.7	9 860.1
АНУ	<i>USA</i>	5 040.0	3 568.1	2 108.6	557.8	2 276.5	226.9
Канад	<i>Canada</i>	90 787.6	117 274.6	40 126.7	6 705.8	74 875.7	9 632.6
Куба	<i>Cuba</i>	787.6	281.7	-	-	-	-
Мексик	<i>Mexico</i>	1 874.5	846.8	15.3	6.6	1 689.6	0.6
Бусад	<i>Other</i>	3.8	9.4	9.4	-	34.9	-
Австрали	Australia	450.8	638.8	272.4	90.7	4 650.5	269.9
Австрали	<i>Australia</i>	424.8	464.1	204.8	90.6	4 650.5	269.9
Соломоны арал	<i>Solomon islands</i>	-	47.3	47.3	-	-	-
Шинэ Зеланд	<i>New Zealand</i>	26.0	127.4	20.3	0.1	-	-

10.3 ЭКСПОРТ, барааны бүлгээр, жил бүрийн эхний хагас жилийн байдлаар
 EXPORTS, by commodity groups and by the first half year of selected years

Барааны бүлэг	Commodity groups	2011	2012	мян.ам.долл <i>thous.USD</i>			
				2012		2013	
				I-VI	VI	I-VI	VI
Дүн	Total	4 817 496.3	4 384 669.2	2 253 177.8	554 182.0	2 023 742.1	380 488.8
Мал, амьтад, тэдгээрээс гаралтай бүтээгдэхүүн	<i>Live animals, animals origin products</i>	39 946.9	24 237.3	8 996.2	1 352.0	10 067.1	1 874.5
Ургамлын гаралтай бүтээгдэхүүн	<i>Vegetable origin products</i>	5 196.8	4 261.2	468.0	-	4 760.8	408.9
Мал, амьтан, болон ургамлын гаралтай өөх, тос	<i>Animal & vegetable fat & oil</i>	10.5	34.3	2.3	-	3.9	0.2
Хүнсний бэлэн бүтээгдэхүүн	<i>Food products</i>	7 824.7	8 928.5	3 769.0	716.2	5 246.3	919.2
Эрдэс бүтээгдэхүүн	<i>Mineral products</i>	4 299 412.1	3 909 626.6	2 031 406.2	494 180.6	1 633 315.1	304 054.4
Хими, химийн үйлдвэрийн бүтээгдэхүүн	<i>Chemical & chemical industry products</i>	206.3	156.9	42.6	9.1	94.2	6.4
Хуванцар, каучук, түүгээр хийсэн эдлэл	<i>Plastics, rubber, & articles thereof</i>	1 520.0	1 533.8	596.7	176.7	1 225.3	347.9
Түүхий болон боловсруулсан арьс, шир, ангийн үс, эдгээрээр хийсэн эдлэл	<i>Raw & processed hides, skins, fur & articles thereof</i>	51 130.1	30 548.3	14 798.4	1 210.9	19 068.0	992.1
Мод, модон эдлэл	<i>Wood & wooden articles</i>	457.9	636.0	369.4	30.8	201.5	68.5
Целлюлоз, цаас картон, тэдгээрээр хийсэн зүйл	<i>Cellulose, paper, cardboard & articles thereof</i>	353.7	61.3	29.5	1.2	38.9	2.0
Нэхмэл, нэхмэл бүтээгдэхүүн	<i>Textiles & textile articles</i>	241 477.4	233 604.5	126 238.8	46 056.2	174 416.5	56 285.2
Гутал, малгай, шүхэр, өд, хиймэл цэцэг	<i>Footwear, headwear, umbrellas, feather & artificial flowers</i>	2 032.0	1 306.7	432.3	189.3	498.8	182.0
Чулуу, гөлтгөнө, цемент, шөрмөсөн чулуун зүйлс, шил, шилэн сав	<i>Articles of stone, plaster, cement, asbestos, glass & glassware</i>	100.9	28.2	15.7	2.2	65.6	50.6
Үнэт, хагас үнэт чулуу, металл гоёлын зүйлс	<i>Natural or cultured stones, precious metal, jewellery</i>	109 916.1	122 345.4	45 596.6	6 702.9	135 525.9	9 269.1
Үндсэн төмөрлөг, түүгээр хийсэн бүтээгдэхүүн	<i>Base metals & articles thereof</i>	25 668.8	19 806.4	8 791.4	1 043.2	9 647.4	1 634.8
Машин, механик төхөөрөмж, цахилгаан хэрэгсэл, дуу хураагч, зурагт, тэдгээрийн сэлбэг, эд анги	<i>Machinery, equipment, electric appliances, recorders, TV sets & spare parts</i>	13 700.0	12 819.1	5 226.0	961.6	17 584.9	2 408.4
Авто, агаарын замын тээврийн хэрэгсэл, тэдгээрийн эд анги	<i>Auto, air & water transport vehicles & their spare parts</i>	9 553.7	11 491.0	4 787.4	1 112.6	10 643.9	1 648.7
Хараа зүй, гэрэл, кино зураг, хэмжүүр, хяналт, эмнэлэг, мэс заслын багаж, цаг, хөгжмийн зэмсэг	<i>Optical, photographic, cinematographic, measuring control, medical, surgical & musical instruments, watches</i>	5 794.6	932.8	524.2	65.9	516.7	245.4
Үйлдвэрийн төрөл бүрийн бараа	<i>Various industrial goods</i>	3 157.5	2 171.2	1 074.5	368.3	817.9	90.5
Бусад	<i>Other</i>	36.1	140.1	12.7	2.4	3.4	-

10.4 ЭКСПОРТЫН ЗАРИМ НЭРИЙН БАРАА, орноор, жил бүрийн эхний хагас жилийн байдлаар
EXPORTS BY SOME COMMODITIES, by countries and by the first half year of selected yearsмян.ам.долл *thous.USD*

Улс орон	Countries	Цайрын хүдэр, баяжмал <i>Zinc ores and concentrate</i>		Зэсийн баяжмал <i>Copper concentrate</i>		Төмрийн хүдэр <i>Iron ores</i>	
		2012 I-VI	2013 I-VI	2012 I-VI	2013 I-VI	2012 I-VI	2013 I-VI
Дүн	Total	55 926.1	75 397.8	421 753.0	404 244.7	246 121.0	350 789.4
БНХАУ	<i>China</i>	55 926.1	75 397.8	421 753.0	404 244.7	246 121.0	350 789.4

(Хүснэгт 9.4-ийн үргэлжлэл *Table 9.4 continuation*)

Улс орон	Countries	Чулуун нүүрс <i>Bituminous coal</i>		Молибдений хүдэр ба баяжмал <i>Molybdenium ores and concentrate</i>		Жоншны хүдэр ба баяжмал <i>Fluor spar ores and concentrate</i>	
		2012 I-VI	2013 I-VI	2012 I-VI	2013 I-VI	2012 I-VI	2013 I-VI
Дүн	Total	1 076 316.2	542 481.3	19 406.2	15 994.2	45 663.6	35 822.4
БНСУ	<i>Republic of Korea</i>	-	-	3 823.0	6 742.8	-	-
БНХАУ	<i>China</i>	1 070 890.3	542 442.4	15 583.2	7 568.8	14 048.4	15 490.5
Мексик	<i>Mexico</i>	-	-	-	1 682.6	-	-
ОХУ	<i>Russian Federation</i>	182.0	39.0	-	-	30 541.3	19 365.8
Украин	<i>Ukraine</i>	-	-	-	-	498.9	600.8
Бусад	<i>Other</i>	5 243.8	-	-	-	575.1	365.2

(Хүснэгт 9.4-ийн үргэлжлэл *Table 9.4 continuation*)

Улс орон	Countries	Боловсруулаагүй буюу хагас боловсруулсан алт <i>Gold, unwrought or in semi-manufactured forms</i>		Самнасан ноолуур <i>Combed goat down</i>		Хонины самнаагүй ноос <i>Sheep wool</i>	
		2012 I-VI	2013 I-VI	2012 I-VI	2013 I-VI	2012 I-VI	2013 I-VI
Дүн	Total	45 562.0	135 476.7	19 148.1	17 623.3	1 668.8	2 334.0
БНСУ	<i>Republic of Korea</i>	-	-	-	3.8	-	-
БНХАУ	<i>China</i>	-	-	12 435.2	1 156.8	1 337.1	2 217.4
Итали	<i>Italy</i>	-	-	6 234.9	11 688.9	-	-
Их Британи	<i>United Kingdom</i>	-	61 388.9	-	4 200.7	-	-
Канад	<i>Canada</i>	40 035.4	74 087.8	-	-	-	-
ОХУ	<i>Russian Federation</i>	-	-	-	-	163.7	116.6
ХБНГУ	<i>Germany</i>	-	-	-	-	168.0	-
Швейцарь	<i>Switzerland</i>	5 526.6	-	-	-	-	-
Энэтхэг	<i>India</i>	-	-	428.0	430.2	-	-
Япон	<i>Japan</i>	-	-	50.0	143.0	-	-

(Хүснэгт 9.4-ийн үргэлжлэл *Table 9.4 continuation*)

Улс орон	Countries	Үхэр, адууны боловсруулсан шир <i>Leather of bovine or equine</i>		Хонь, хурганы боловсруулсан арьс буюу шеврет <i>Sheep or lamb skin leather</i>		Ямаа, ишигний боловсруулсан арьс буюу шевро <i>Goat or kid skin leather</i>	
		2012 I-VI	2013 I-VI	2012 I-VI	2013 I-VI	2012 I-VI	2013 I-VI
Дүн	Total	3 143.6	3 181.3	7 557.1	6 616.0	3 065.2	6 597.0
БНСУ	<i>Republic of Korea</i>	-	-	-	-	56.7	196.2
БНХАУ	<i>China</i>	1 927.1	893.4	7 557.1	6 615.7	2 600.5	5 272.2
Вьетнам	<i>VietNam</i>	-	-	-	-	239.4	146.2
Итали	<i>Italy</i>	1 216.5	2 275.2	-	-	168.6	978.5
Бусад	<i>Other</i>	-	12.8	-	0.2	-	3.9

10.5 ЭКСПОРТЫН ГОЛ НЭРИЙН БАРАА, жил бүрийн эхний хагас жилийн байдлаар
EXPORTS BY SOME COMMODITIES, by the first half year of selected years

Гол нэр төрлийн бараа	Main commodities	Хэмжих нэгж	Measurement unit	мян.ам.долл <i>thous.USD</i>					
				2012 I-VI		2013 I-VI		2013 I-VI / 2012 I-VI %	
				Тоо хэмжээ Volume	Үнийн дүн Value	Тоо хэмжээ Volume	Үнийн дүн Value	Тоо хэмжээ Volume	Үнийн дүн Value
Адууны мах	Horse meat	т	t	250.1	639.8	506.0	1 570.0	202.3	245.4
Малын дайвар	Edible meet offal								
бүтээгдэхүүн		т	t	942.6	538.8	359.8	305.1	38.2	56.6
Богийн өлөн гэдэс	Intestine	т	t	193.2	5 538.3	280.5	7 308.1	145.2	132.0
Адууны дэл, сүүл	Horse mane, tail	т	t	145.3	202.1	216.4	462.3	148.9	228.7
Боловсруулаагүй буюу хагас боловсруулсан алт	Gold, unwrought or in semi-manufactured forms	т	t	1.0	45 562.0	3.2	135 476.7	306.3	297.3
Зэсийн баяжмал	Copper concentrate	мян.т	thous.t	285.5	421 753.0	282.8	404 244.7	99.0	95.8
Молибдений хүдэр ба баяжмал	Molybdenium ores and concentrate	мян.т	thous.t	2.0	19 406.2	2.0	15 994.2	100.9	82.4
Жоншны хүдэр ба баяжмал	Fluor spar ores and concentrate	мян.т	thous.t	204.4	45 663.6	142.1	35 822.4	69.5	78.4
Төмрийн хүдэр	Iron ores	мян.т	thous.t	3 180.4	246 121.0	3 197.3	350 789.4	100.5	142.5
Цайрын хүдэр, баяжмал	Zinc concentrate	мян.т	thous.t	57.6	55 926.1	77.5	75 397.8	134.5	134.8
Тунгаасан зэс ба хайлш	Refined copper & copper alloys	т	t	959.9	7 729.7	1 040.2	7 967.9	108.4	103.1
Үхэр, адууны боловсруулсан шир	Leather of bovine or equine animals	сая дм ²	mln.dm ²	24.2	3 143.6	27.8	3 181.3	114.6	101.2
Үхэр, адууны боловсруулаагүй шир	Raw hides and skins of bovine or equine animals	мян.ш	thous.p	77.2	877.7	190.1	2 358.6	246.2	268.7
Хонь, хурганы боловсруулсан арьс буюу шеврет	Sheep or lamb skin leather	сая дм ²	mln.dm ²	87.9	7 557.1	69.1	6 616.0	78.7	87.5
Ямаа, ишигний боловсруулсан арьс буюу шевро	Goat or kid skin leather	сая дм ²	mln.dm ²	30.0	3 065.2	63.8	6 597.0	212.5	215.2
Хонины самнаагүй ноос	Sheep wool	т	t	1 540.2	1 668.8	1 852.0	2 334.0	120.2	139.9
Бохир ноолуур	Greezy cashmere	т	t	2 332.8	93 294.9	3 053.9	141 723.0	130.9	151.9
Самнасан ноолуур	Combed goat down	т	t	211.4	19 148.1	185.4	17 623.3	87.7	92.0
Хөнжил ба аяны хөнжил	Blankets & travelling rugs	ш	p	2 340	111.4	292	30.7	12.5	27.6
Нүүрс	Coal	мян.т	thous.t	10 301.6	1 088 101.7	7 483.9	542 483.9	72.6	49.9
Үүнээс: Чулуун нүүрс	Of which: Bituminous coal	мян.т	thous.t	10 150.6	1 076 316.2	7 483.9	542 481.3	73.7	50.4
Боловсруулаагүй газрын тос	Crude petroleum oil	мян.баррель	thous.barrel	1 533.5	150 664.9	2 138.4	202 490.9	139.4	134.4

Бүлэг 10. Гадаад худалдаа

10.6 ИМПОРТ, орноор, жил бүрийн эхний хагас жилийн байдлаар
 IMPORTS, by countries and by the first half year of selected years

Улс орон	Countries	2011	2012	мян.ам.долл <i>thous.USD</i>			
				2012		2013	
				I-VI	VI	I-VI	VI
Дүн	Total	6 598 358.1	6 738 380.7	3 313 262.3	665 270.0	3 070 738.1	602 686.8
Европ	Europe	2 612 471.0	2 803 420.9	1 322 985.3	225 942.1	1 191 501.4	227 480.4
Үүнээс;	Of which;						
Европын холбоо	Countries of EU	709 615.0	706 361.2	325 376.8	60 528.3	315 591.4	53 958.6
Австри	<i>Austria</i>	17 343.9	13 256.9	5 569.8	1 843.3	2 959.5	480.1
Бельги	<i>Belgium</i>	22 718.9	19 110.4	10 799.9	1 136.8	11 015.5	368.1
Болгар	<i>Bulgaria</i>	4 702.1	6 285.9	2 737.4	588.2	5 038.9	1 683.6
Грек	<i>Greece</i>	509.9	513.2	190.9	43.4	1 093.2	340.5
Дани	<i>Denmark</i>	6 054.3	5 539.0	1 609.0	131.5	4 733.7	847.6
Ирланд	<i>Ireland</i>	4 029.9	6 027.7	3 228.6	179.2	2 088.8	535.1
Испани	<i>Spain</i>	12 500.5	23 641.1	9 645.0	2 621.0	8 207.1	2 156.8
Итали	<i>Italy</i>	39 477.8	53 290.5	26 129.6	6 420.7	20 702.3	3 732.2
Их Британи	<i>United Kingdom</i>	47 425.9	53 539.7	30 326.1	4 598.0	25 708.1	2 908.3
Кипр	<i>Cyprus</i>	1 019.7	1 417.0	285.2	29.3	653.9	37.5
Латви	<i>Latvia</i>	2 461.7	6 029.2	1 547.2	113.8	2 316.9	317.6
Литва	<i>Lithuania</i>	15 571.0	9 436.0	6 150.7	322.2	5 841.7	1 146.9
Люксембург	<i>Luxemburg</i>	349.3	191.9	142.6	1.4	562.3	76.7
Мальта	<i>Malta</i>	104.1	52.0	6.8	0.9	17.1	0.3
Нидерланд	<i>Netherlands</i>	19 301.5	28 413.5	11 908.3	2 657.0	9 077.9	2 529.5
Польш	<i>Poland</i>	46 868.0	57 122.0	22 734.0	4 972.1	24 858.4	4 766.1
Португаль	<i>Portugal</i>	364.1	642.0	190.9	18.0	195.8	28.8
Румын	<i>Romania</i>	2 680.0	4 070.0	2 187.6	312.9	5 414.4	298.9
Словак	<i>Slovakia</i>	2 216.5	2 672.2	893.3	320.4	863.8	107.2
Словени	<i>Slovenia</i>	6 684.7	8 349.0	3 898.1	968.9	5 623.2	1 309.9
Унгар	<i>Hungary</i>	7 045.0	9 564.5	4 614.1	832.2	4 782.3	823.7
Финлянд	<i>Finland</i>	18 089.6	23 348.7	9 702.0	3 131.3	13 621.6	4 013.5
Франц	<i>France</i>	100 214.6	63 578.4	24 043.1	9 174.2	39 991.4	6 214.2
ХБНГУ	<i>Germany</i>	273 639.0	246 444.3	111 077.4	15 954.4	98 728.0	17 595.3
Чех улс	<i>Czech Republic</i>	9 760.0	20 673.0	8 828.8	1 307.6	4 584.4	855.6
Швед	<i>Sweden</i>	48 121.5	40 996.0	26 272.5	2 773.7	16 320.1	781.6
Эстон	<i>Estonia</i>	361.1	2 157.0	657.9	76.0	591.0	3.0
Европын бусад орнууд	Other countries of Europe	1 902 856.0	2 097 059.7	997 608.5	165 413.8	875 910.0	173 521.8
Албани	<i>Albania</i>	102.9	43.6	12.9	0.7	23.2	5.6
Беларусь	<i>Belarus</i>	72 314.0	129 365.2	45 910.4	6 066.3	107 650.3	22 639.2
Босни Герцеговина	<i>Bosnia and Herzegovina</i>	137.7	154.9	48.6	9.2	46.4	7.4
Исланд	<i>Iceland</i>	7.8	251.6	8.2	0.8	129.9	-
Македони	<i>Macedonia</i>	109.4	59.1	22.5	2.1	52.1	9.4
Молдав	<i>Moldavia</i>	94.2	209.7	52.5	35.7	112.5	3.6
Норвеги	<i>Norway</i>	449.1	290.9	181.4	40.5	244.7	26.8
ОХУ	<i>Russian Federation</i>	1 624 705.8	1 847 385.7	893 929.7	149 822.4	721 626.4	142 868.1
Серби	<i>Serbia</i>	522.4	599.3	74.4	35.2	542.2	252.8
Турк	<i>Turkey</i>	36 835.5	34 096.6	16 201.9	2 602.0	13 843.4	3 725.4
Украин	<i>Ukraine</i>	153 372.1	69 875.6	31 887.1	5 950.2	28 294.5	3 626.1
Хорват	<i>Croatia</i>	303.1	506.1	223.6	78.2	203.0	46.9
Швейцарь	<i>Switzerland</i>	13 898.9	14 202.8	9 052.4	768.1	3 137.5	309.6
Бусад	<i>Other</i>	3.2	18.8	3.0	2.5	3.9	0.9
Ази	Asia	3 153 247.9	3 155 853.1	1 537 619.7	371 865.4	1 396 940.2	322 851.6
Үүнээс:	Of which:						
Зүүн Хойд Ази	Northeastern Asia	2 880 608.8	2 843 310.3	1 384 618.3	340 326.8	1 260 933.7	297 773.5
БНАСАУ	<i>Dem. Rep. of Korea</i>	780.4	525.6	335.6	108.1	610.8	-
БНСУ	<i>Republic of Korea</i>	356 725.1	467 751.5	225 944.8	50 179.7	234 152.9	44 017.3
БНХАУ	<i>China</i>	2 032 877.5	1 873 415.0	891 603.1	227 431.8	786 712.7	209 202.6
Япон	<i>Japan</i>	490 225.7	501 618.2	266 734.8	62 607.3	239 457.3	44 553.7
Зүүн Өмнөд Ази	Southeastern Asia	195 521.5	217 349.3	104 808.6	23 924.1	100 707.8	17 496.9
Вьетнам	<i>Vietnam</i>	15 223.7	16 340.5	6 992.9	1 921.4	9 902.6	1 759.2
Индонез	<i>Indonesia</i>	11 718.6	19 783.1	6 294.0	1 130.6	7 229.9	797.0
Камбож	<i>Cambodia</i>	72.4	299.0	122.6	9.2	163.1	13.5
Лаос	<i>Lao PDR</i>	81.1	50.9	14.6	2.3	6.6	1.9
Малайз	<i>Malaysia</i>	64 665.9	67 755.4	35 525.4	8 474.2	29 901.8	5 327.7
Сингапур	<i>Singapore</i>	69 454.0	69 239.8	38 227.7	7 678.7	34 481.4	5 901.4
Тайланд	<i>Thailand</i>	32 368.2	41 010.0	16 536.9	4 400.0	17 243.1	3 273.4
Филиппин	<i>Philippines</i>	1 937.6	2 870.6	1 094.5	307.7	1 779.3	422.9

(Хүснэгт 10.6-гийн үргэлжлэл Table 10.6 continuation)

Улс орон	Countries	2011	2012	2012		2013	
				I-VI	VI	I-VI	VI
Азийн бусад орнууд	Other countries of Asia	77 117.6	95 193.5	48 192.9	7 614.5	35 298.8	7 581.2
Азербайжан	<i>Azerbaijan</i>	442.1	769.1	266.5	1.4	374.5	120.3
Арабын Нэгдсэн Эмират	<i>United Arab Emirates</i>	5 077.7	1 855.0	1 032.6	174.1	390.0	30.7
Балба	<i>Nepal</i>	47.5	74.9	51.0	5.1	20.9	7.8
Бангладеш	<i>Bangladesh</i>	1 235.7	1 155.5	555.5	68.7	884.8	126.3
Гүрж	<i>Georgia</i>	652.6	496.7	230.7	85.4	432.3	101.5
Иран	<i>Iran</i>	507.8	1 779.0	552.1	0.6	291.1	7.3
Израиль	<i>Israel</i>	2 050.7	3 890.1	776.1	89.7	1 409.9	329.4
Казахстан	<i>Kazakhstan</i>	16 941.0	20 499.3	9 711.7	2 544.0	13 749.5	3 687.6
Киргизстан	<i>Kirgizstan</i>	1 866.0	1 621.1	649.9	220.4	633.1	103.9
Кувейт	<i>Kuwait</i>	0.9	113.5	113.5	55.0	-	-
Оман	<i>Oman</i>	143.9	32.2	32.2	-	3.8	-
Пакистан	<i>Pakistan</i>	895.3	679.0	193.0	60.8	206.6	4.2
Саудын Арабын Вант Улс	<i>Saudi Arabia</i>	197.0	256.3	81.5	20.0	244.3	110.1
Узбекистан	<i>Uzbekistan</i>	456.7	4 769.9	3 116.8	260.0	3 575.4	461.3
Шри-Ланк	<i>Sri-Lanka</i>	1 056.4	2 748.6	2 057.6	3.5	512.5	82.8
Энэтхэг	<i>India</i>	45 401.0	54 307.0	28 738.3	4 025.8	12 493.7	2 407.6
Бусад	<i>Other</i>	145.3	146.3	33.9	0.2	76.4	0.6
Африк	Africa	14 832.6	6 054.3	3 473.2	868.9	9 045.3	1 477.9
Египет	<i>Egypt</i>	1 476.3	1 182.4	595.0	217.9	436.8	255.4
Зимбабве	<i>Zimbabwe</i>	84.3	87.0	3.2	-	4.4	-
Маврикий (Брит)	<i>Mauritius</i>	290.3	35.7	23.9	1.4	15.2	5.7
Мали	<i>Mali</i>	112.2	1.0	-	-	24.0	-
Марокко	<i>Morocco</i>	44.9	62.3	32.1	4.0	84.1	5.3
Нигер	<i>Niger</i>	-	312.8	3.0	-	-	-
Өмнөд Африкийн Бүгд Найрамдах Улс	<i>Republic of South Africa</i>	12 138.1	3 349.5	2 289.2	504.3	7 941.2	950.0
Сейшелийн аралын Бүгд Найрамдах Улс	<i>Seychelles</i>	75.2	-	-	-	113.4	113.4
Тунис	<i>Tunisia</i>	547.8	914.0	505.9	136.0	361.3	128.2
Бусад	<i>Other</i>	63.6	109.3	20.9	5.4	64.9	20.0
Америк	America	706 462.6	672 814.4	394 653.7	59 074.7	432 963.0	42 130.0
АНУ	<i>USA</i>	536 024.6	535 945.9	321 073.3	46 412.1	357 310.7	36 837.1
Аргентин	<i>Argentina</i>	9 619.2	3 415.5	2 184.5	58.0	2 297.1	160.7
Бразил	<i>Brazil</i>	11 804.7	6 187.1	3 807.1	114.7	4 700.2	1 279.6
Гватемал	<i>Guatemala</i>	345.3	727.0	3.4	2.5	1.1	0.9
Канад	<i>Canada</i>	128 286.6	97 243.6	49 138.7	10 636.3	64 908.3	3 298.1
Колумб	<i>Colombia</i>	1 895.0	75.5	27.9	-	24.8	-
Коста Рика	<i>Costa Rica</i>	40.2	72.8	57.0	0.8	173.5	41.8
Куба	<i>Cuba</i>	35.5	50.9	14.1	-	10.0	-
Мексик	<i>Mexico</i>	9 772.3	9 726.8	2 839.8	669.4	2 788.9	470.5
Перу	<i>Peru</i>	32.8	72.0	15.3	-	306.7	2.9
Чили	<i>Chile</i>	8 190.1	18 994.1	15 370.2	1 164.4	246.8	12.9
Эквадор	<i>Ecuador</i>	345.6	194.8	62.8	12.9	117.9	10.2
Бусад	<i>Other</i>	70.7	108.4	59.5	3.6	76.8	24.9
Австрали	Australia	111 344.0	100 238.0	54 530.5	7 519.0	40 288.1	8 747.0
Австрали	<i>Australia</i>	94 320.7	80 263.1	42 525.2	6 109.0	28 388.0	6 736.2
Шинэ Зеланд	<i>New Zealand</i>	17 017.2	19 797.3	11 828.0	1 254.9	11 900.1	2 010.8
Бусад	<i>Other</i>	6.1	177.7	177.2	155.1	-	-

Бүлэг 10. Гадаад худалдаа

10.7 ИМПОРТ, барааны бүлгээр, жил бүрийн эхний хагас жилийн байдлаар
IMPORTS, by commodity groups and by the first half year of selected years

Барааны бүлэг	Commodity groups	2011	2012	мян.ам.долл <i>thous.USD</i>			
				2012		2013	
				I-VI	VI	I-VI	VI
Дүн	Total	6 598 358.1	6 738 380.7	3 313 262.3	665 270.0	3 070 738.1	602 686.8
Мал, амьтад, тэдгээрээс гаралтай бүтээгдэхүүн	<i>Live animals, animals origin products</i>	42 369.8	57 091.9	27 297.4	4 870.2	33 117.0	6 682.9
Ургамлын гаралтай бүтээгдэхүүн	<i>Vegetable origin products</i>	71 115.1	77 020.3	40 968.4	12 581.2	30 529.8	5 507.5
Мал, амьтан, болон ургамлын гаралтай өөх, тос	<i>Animal & vegetable fat & oil</i>	36 777.5	33 520.3	14 694.0	2 223.5	15 441.1	2 740.3
Хүнсний бэлэн бүтээгдэхүүн	<i>Food products</i>	332 819.7	397 641.4	169 292.8	38 010.1	180 209.8	36 008.0
Эрдэс бүтээгдэхүүн	<i>Mineral products</i>	1 274 427.4	1 581 151.3	718 452.3	113 460.3	775 036.1	153 276.2
Хими, химийн үйлдвэрийн бүтээгдэхүүн	<i>Chemical & chemical industry products</i>	255 384.6	298 016.4	135 445.8	31 523.8	134 264.1	31 089.8
Хуванцар, каучук, түүгээр хийсэн эдлэл	<i>Plastics, rubber, & articles thereof</i>	229 832.8	237 623.7	117 145.0	28 021.2	108 835.8	24 312.3
Түүхий болон боловсруулсан арьс, шир, ангийн үс, эдгээрээр хийсэн эдлэл	<i>Raw & processed hides, skins, fur & articles thereof</i>	5 901.1	6 678.3	3 028.6	512.4	3 131.4	870.9
Мод, модон эдлэл	<i>Wood & wooden articles</i>	31 709.7	37 536.4	15 617.2	4 031.9	15 817.7	4 389.1
Целлюлоз, цаас картон, тэдгээрээр хийсэн зүйл	<i>Cellulose, paper, cardboard & articles thereof</i>	65 035.7	59 286.5	28 956.6	5 963.1	27 361.6	6 496.2
Нэхмэл, нэхмэл бүтээгдэхүүн	<i>Textiles & textile articles</i>	50 076.0	56 179.2	24 957.6	5 303.6	26 050.2	5 153.5
Гутал, малгай, шүхэр, өд, хиймэл цэцэг	<i>Footwear, headwear, umbrellas, feather & artificial flowers</i>	11 935.7	15 715.7	7 124.4	1 748.9	6 458.2	1 322.0
Чулуу, гөлтгөнө, цемент, шөрмөсөн чулуун зүйлс, шил, шилэн сав	<i>Articles of stone, plaster, cement, asbestos, glass & glassware</i>	110 178.6	129 750.6	56 799.8	14 408.2	55 588.7	14 449.5
Үнэт, хагас үнэт чулуу, металл гоёлын зүйлс	<i>Natural or cultured stones, precious metal, jewellery</i>	2 891.8	2 713.6	1 109.8	138.0	971.2	134.8
Үндсэн төмөрлөг, түүгээр хийсэн бүтээгдэхүүн	<i>Base metals & articles thereof</i>	594 532.1	588 006.1	275 887.2	72 381.8	228 174.8	55 255.6
Машин, механик төхөөрөмж, цахилгаан хэрэгсэл, дуу хураагч, зурагт, тэдгээрийн сэлбэг, эд анги	<i>Machinery, equipment, electric appliances, recorders, TV sets & spare parts</i>	1 783 948.1	1 653 037.5	844 093.6	194 678.6	683 234.1	126 249.7
Авто, агаарын замын тээврийн хэрэгсэл, тэдгээрийн эд анги	<i>Auto, air & water transport vehicles & their spare parts</i>	1 512 923.5	1 272 103.7	717 702.2	114 363.4	669 952.5	114 240.7
Хараа зүй, гэрэл, кино зураг, хэмжүүр, хяналт, эмнэлэг, мэс заслын багаж, цаг, хөгжмийн зэмсэг	<i>Optical, photographic, cinematographic, measuring control, medical, surgical & musical instruments, watches</i>	75 480.9	101 218.5	56 766.0	9 308.2	30 956.2	5 102.5
Үйлдвэрийн төрөл бүрийн бараа	<i>Various industrial goods</i>	100 784.0	131 688.9	56 653.0	11 694.3	44 975.8	9 354.8
Бусад	<i>Other</i>	10 233.8	2 400.3	1 270.7	47.5	631.9	50.5

10.8 ИМПОРТЫН ЗАРИМ НЭРИЙН БАРАА, орноор, жил бүрийн эхний хагас жилийн байдлаар
 IMPORTS BY SOME COMMODITIES, by countries and by the first half year of selected years

мян.ам.долл thous.USD

Улс, орон	Countries	Тэжээвэр шувуудын мах ба дайвар бүтээгдэхүүн		Гурил		Ногоон цай	
		Meat and edible offal of poultry		Flour		Green tea	
		2012 I-VI	2013 I-VI	2012 I-VI	2013 I-VI	2012 I-VI	2013 I-VI
Дүн	Total	5 845.9	9 175.7	11 187.1	4 891.9	970.0	1 254.6
АНУ	USA	5 414.4	7 959.1	13.3	4.0	-	-
БНСУ	Republic of Korea	5.3	4.4	17.6	13.8	-	-
БНХАУ	China	426.2	1 147.2	3.0	-	824.9	907.0
Гүрж	Georgia	-	-	-	-	145.1	347.5
Казахстан	Kazakhstan	-	-	1 876.4	2 045.1	-	-
ОХУ	Russian Federation	-	13.1	9 272.6	2 753.9	-	-
Бусад	Other	-	51.8	4.3	75.1	-	-

(Хүснэгт 10.8-ын үргэлжлэл Table 10.8 continuation)

Улс, орон	Countries	Цагаан будаа		Элсэн чихэр		Маргарин	
		Rice		Granulated sugar		Margarin	
		2012 I-VI	2013 I-VI	2012 I-VI	2013 I-VI	2012 I-VI	2013 I-VI
Дүн	Total	7 245.3	2 498.6	9 227.9	9 447.3	2 612.5	2 925.9
Австрали	Australia	-	-	583.2	-	-	-
АНУ	USA	-	102.3	-	8.6	0.3	-
БНСУ	Republic of Korea	33.4	61.9	11.8	22.7	0.3	4.5
БНХАУ	China	1 439.9	2 113.1	0.9	5.3	-	-
Бразил	Brazil	-	-	234.3	832.6	-	-
Малайз	Malaysia	0.3	-	494.7	1 747.9	176.7	404.9
ОХУ	Russian Federation	1 831.3	174.0	-	3.7	2 355.1	2 441.3
Тайланд	Thailand	-	27.1	6 751.9	6 513.7	-	-
ХБНГУ	Germany	0.4	0.7	1 141.8	8.3	-	30.2
Япон	Japan	3 890.8	3.9	0.1	-	-	-
Бусад	Other	49.3	15.7	9.2	304.5	80.0	45.0

(Хүснэгт 10.8-ын үргэлжлэл Table 10.8 continuation)

Улс, орон	Countries	Нийлэг мяндсан давуу		Автобензин		Дизелийн түлш	
		Woven fabrics of synthetic filament yarn		Petrol		Diesel fuel	
		2012 I-VI	2013 I-VI	2012 I-VI	2013 I-VI	2012 I-VI	2013 I-VI
Дүн	Total	319.0	240.2	198 107.3	210 869.4	395 824.8	374 777.7
Беларусь	Belarus	-	-	11 448.9	63 678.3	1 145.7	19 355.8
БНХАУ	China	262.9	219.2	-	12 197.6	175.9	3 550.9
Литва	Lithuania	-	-	5 561.6	5 209.4	-	-
ОХУ	Russian Federation	0.1	-	178 792.2	120 049.2	392 106.0	338 029.4
Бусад	Other	56.1	21.0	2 304.6	9 734.9	2 397.3	13 841.6

(Хүснэгт 10.8-ын үргэлжлэл Table 10.8 continuation)

Улс, орон	Countries	Нийтийн тээврийн хэрэгсэл		Суудлын автомашин		Ачааны автомашин	
		Public transport means		Cars		Trucks	
		2012 I-VI	2013 I-VI	2012 I-VI	2013 I-VI	2012 I-VI	2013 I-VI
Дүн	Total	11 262.8	9 563.2	229 933.6	197 088.8	226 407.3	224 646.6
АНУ	USA	5.5	21.9	6 993.6	3 939.6	54 794.0	90 569.2
Беларусь	Belarus	-	-	-	-	25 539.4	17 459.9
БНСУ	Republic of Korea	6 521.0	6 518.9	35 532.3	24 902.1	34 538.2	30 124.1
БНХАУ	China	441.3	1 512.9	246.1	158.1	64 118.8	41 432.9
Ирланд	Ireland	-	-	26.1	-	905.3	12.8
Итали	Italy	-	-	300.9	19.9	359.4	67.4
Их Британи	United Kingdom	-	-	6 750.0	3 959.5	-	21.1
ОХУ	Russian Federation	3 384.1	976.2	739.6	290.7	7 974.7	8 068.2
Тайланд	Thailand	-	-	943.9	708.0	1 402.5	709.0
ХБНГУ	Germany	51.0	18.2	22 561.0	14 600.3	1 617.1	2 155.4
БНЧУ	Czech Republic	-	-	6.2	116.6	2 826.6	47.6
Швед	Sweden	-	22.2	77.5	39.5	1 655.2	1 885.7
Энэтхэг	India	-	-	-	-	21 021.5	6 047.4
Япон	Japan	610.4	301.7	155 582.4	148 168.8	9 488.1	23 683.9
Бусад	Other	249.4	191.1	173.8	185.6	166.4	2 361.9

Бүлэг 10. Гадаад худалдаа

10.9 ИМПОРТЫН ГОЛ НЭРИЙН БАРАА, жил бүрийн эхний хагас жилийн байдлаар
IMPORTS BY SOME COMMODITIES, by the first half year of selected years

Гол нэр төрлийн бараа	Main commodities	Хэмжих нэгж	Measurement unit	2012 I-VI		2013 I-VI		2013 I-VI / 2012 I-VI %	
				Тоо хэмжээ	Үнийн дүн	Тоо хэмжээ	Үнийн дүн	Тоо хэмжээ	Үнийн дүн
				Volume	Value	Volume	Value	Volume	Value
Өндөг	Eggs	мян.ш	thous.p	41 584.7	3 052.7	49 027.1	5 118.0	117.9	167.7
Тэжээвэр шувуудын мах ба дайвар бүтээгдэхүүн	Meat and edible offal of poultry	т	t	4 128.0	5845.9	5 652.0	9 175.7	136.9	157.0
Төмс	Potato	т	t	2 599.9	723.5	12.3	3.1	0.5	0.4
Сонгино, саримс	Onion, garlic	т	t	5 104.8	1 022.2	7 392.2	1 276.5	144.8	124.9
Алим, лийр	Apple, pear	т	t	1 422.7	780.3	7 145.7	2 393.8	5.0 *	3.0 *
Ногоон цай	Green tea	т	t	1 005.0	970.0	1 267.4	1 254.6	126.1	129.3
Цагаан будаа	Rice	т	t	13 669.3	7 245.3	6 061.8	2 498.6	44.3	34.5
Шар будаа	Millet	т	t	755.9	282.5	1 724.9	812.1	228.2	287.5
Улаан буудай	Wheat	мян.т	thous.t	4.1	988.0	120.3	62.5	29.6 *	6.3
Гурил	Flour	мян.т	thous.t	36.2	11 187.1	9.6	4 891.9	26.5	43.7
Ургамлын тос	Vegetable oil	т	t	3 262.8	4 528.9	2 369.3	3 596.2	72.6	79.4
Маргарин	Margarin	т	t	1 857.5	2 612.5	2 177.8	2 925.9	117.2	112.0
Элсэн чихэр	Granulated sugar	т	t	17 956.3	9 227.9	19 622.2	9 447.3	109.3	102.4
Хатуу чихэр	Candy	т	t	2 650.4	5 282.9	2 236.4	4 038.5	84.4	76.4
Амтлаг гурилан зүйлс	Flavoured flour product	т	t	7 017.9	14 184.0	6 608.7	14 364.6	94.2	101.3
Лаазалсан жимс, самар	Canned fruits, nuts	т	t	7.5	6.8	21.5	41.3	286.5	6.1 *
Согтууруулах биш ундаа	Soft drinks	мян.л	thous.l	9 610.4	8 156.1	10 188.4	8 913.0	106.0	109.3
Согтууруулах ундаа	Alcohol drinks	мян.л	thous.l	12 752.9	11 973.8	14 026.0	11 940.0	110.0	99.7
Үүнээс: Шар айраг	Of which: Beer	мян.л	thous.l	12 075.8	7 236.7	13 440.4	7 382.0	111.3	102.0
Янжуур	Cigarette	сая ш	mln.p	1 047.6	28 941.2	997.4	28 435.2	95.2	98.3
Дүнсэн тамхи	Tobacco	т	t	113.4	477.9	94.5	425.3	83.3	89.0
Автобензин	Petrol	мян.т	thous.t	165.3	198 107.3	179.2	210 869.4	108.4	106.4
Дизель түлш	Diesel	мян.т	thous.t	336.8	395 824.8	319.7	374 777.7	94.9	94.7
Онгоцны түлш	Jet fuel	мян.т	thous.t	14.6	17 181.4	18.6	23 825.9	127.7	138.7
Түлшний мазут	Mazut	т	t	1 488.3	1 130.7	1 984.5	1 353.5	133.3	119.7
Цахилгаан эрчим хүч	Electricity	сая квт.ц	mln.kwt.h	147.3	10 565.5	371.8	33 833.3	252.4	3.2 *
Азотын бордоо	Nitrogen fertilizer	т	t	38 092.4	15 452.4	35 077.5	14 206.8	92.1	91.9
Саван	Soap	т	t	2 245.0	4 088.7	2 108.4	4 306.3	93.9	105.3
Угаалгын нунтаг	Washing powder	т	t	3 661.3	5 635.6	3 826.2	5 576.8	104.5	99.0
Тунгаар савлагдсан эм	Packet medicine	т	t	767.5	24 427.8	935.3	30 456.2	121.9	124.7
Шинэ дугуй	New tyre	мян.ш	thous.p	97.7	39 902.3	77.4	42 246.0	79.2	105.9
Нийлэг мяндсан даавуу	Synthetic paper fabric	мян.м ²	thous.m ²	342.8	319.0	215.1	240.2	62.7	75.3
Хөвөн цаасан даавуу (200г/м ² -аас бага)	Cotton fabrics less than (200g/m ²)	мян.м ²	thous.m ²	197.3	72.4	502.3	391.3	254.6	5.4 *
Цонхны шил	Window glass	мян.м ²	thous.m ²	522.0	1 422.2	976.0	2 177.7	187.0	153.1
Өрөөний агаар тохируулах төхөөрөмж	Air conditioning machines, motordriven fan	ш	p	10 146	7 280.9	16 411	3 781.0	161.7	51.9
Хэвлэгч машин механизм тэдгээрийн туслах эд анги	Printing machinery, machines & their auxiliary parts	ш	p	63 476	9 312.1	57 648	6 012.1	90.8	64.6
Хөргөх, хөлдөөх төхөөрөмж	Refrigerator, freezer	ш	p	40 737	10 464.3	48 306	10 877.9	118.6	104.0
Бульдозер, авто хусуур, индүүдэгч, тэгшлэгч, экскаватор	Bulldozer, grader, leveller road, roll	ш	p	1 391	180 050.0	830	94 597.5	59.7	52.5
Өргөгч, ачигч буулгагч зэргийн эд анги	Parts for lifting, handing, loading machinery	мян.ш	thous.p	783.2	51 971.4	182.0	61 812.7	23.2	118.9
Шороо, чулуу ялгах, холих машин	Machinery for sorting, screening mixing of stones	мян.ш	thous.p	70.2	73 725.5	82.3	64 872.1	117.3	88.0
Ус халаах зэрэг ахуйн цахилгаан хэрэгсэл	Electric domestic appliances	мян.ш	thous.p	171.2	10 725.0	164.0	8 870.1	95.8	82.7
Тоос сорогч	Vacuum cleaner	ш	p	3 254	344.2	3 415	468.5	104.9	136.1
Мэдээлэл боловсруулах машин түүний бүрдэл хэсэг	Data processing machine	мян.ш	thous.p	82.8	36 110.9	43.9	17 614.5	53.0	48.8
Цахилгаан шуудан утасны холбооны аппарат	Telephone telegraph communication app.	мян.ш	thous.p	269.5	43 762.3	260.0	49 491.1	96.5	113.1
Телевизор, видео монитор ба видео проектор	Television, video monitors & video projectors	ш	p	141 010	27 032.0	117 596	20 841.9	83.4	77.1
Нийтийн тээврийн хэрэгсэл	Public transport means	ш	p	1 169	11 262.8	913	9 563.2	78.1	84.9
Суудлын автомашин	Cars	ш	p	22 317	229 933.6	22 868	197 088.8	102.5	85.7
Ачааны автомашин	Trucks	ш	p	10 737	226 407.3	10 040	224 646.6	93.5	99.2
Тээврийн хэрэгслэлийн ээлбэг эд анги	Spare parts for vehicles	мян.ш	thous.p	378.1	16 470.8	378.3	13 902.8	100.1	84.4

Тайлбар: *-дахин
Note: *-times more

10.10 ЭКСПОРТ, орноор, жил бүрийн эхний хагас жилийн байдлаар
EXPORTS, by countries and by the first half year of selected years

Улс орон	Countries	мян.ам.долл <i>thous.USD</i>			
		2012 I-VI		2013 I-VI	
		Дүн	Дүнд эзлэх хувь	Дүн	Дүнд эзлэх хувь
Дүн	Total	2 253 177.8	100.0	2 023 742.1	100.0
БНХАУ	<i>China</i>	2 125 511.8	94.3	1 780 600.0	88.0
Канад	<i>Canada</i>	40 126.7	1.8	74 875.7	3.7
Их Британи	<i>United Kingdom</i>	3 927.5	0.2	73 027.0	3.6
ОХУ	<i>Russian Federation</i>	33 915.9	1.5	28 723.3	1.4
Итали	<i>Italy</i>	9 285.4	0.4	16 781.6	0.8
ХБНГУ	<i>Germany</i>	7 709.4	0.3	9 266.9	0.5
БНСУ	<i>Republic of Korea</i>	4 882.6	0.2	8 065.8	0.4
Австрали	<i>Australia</i>	204.8	0.0	4 650.5	0.2
Бусад	<i>Other</i>	27 613.6	1.3	27 751.3	1.4

10.11 ИМПОРТ, орноор, жил бүрийн эхний хагас жилийн байдлаар
IMPORTS, by countries and by the first half year of selected years

Улс орон	Countries	мян.ам.долл <i>thous.USD</i>			
		2012 I-VI		2013 I-VI	
		Дүн	Дүнд эзлэх хувь	Дүн	Дүнд эзлэх хувь
Дүн	Total	3 313 262.3	100.0	3 070 738.1	100.0
БНХАУ	<i>China</i>	891 603.1	26.9	786 712.7	25.6
ОХУ	<i>Russian Federation</i>	893 929.7	27.0	721 626.4	23.5
АНУ	<i>USA</i>	321 073.3	9.7	357 310.7	11.6
Япон	<i>Japan</i>	266 734.8	8.1	239 457.3	7.8
БНСУ	<i>Republic of Korea</i>	225 944.8	6.8	234 152.9	7.6
Беларусь	<i>Belarus</i>	45 910.4	1.4	107 650.3	3.5
ХБНГУ	<i>Germany</i>	111 077.4	3.4	98 728.0	3.2
Канад	<i>Canada</i>	49 138.7	1.5	64 908.3	2.1
Франц	<i>France</i>	24 043.1	0.7	39 991.4	1.3
Сингапур	<i>Singapore</i>	38 227.7	1.2	34 481.4	1.1
Бусад	<i>Other</i>	445 579.4	13.3	385 718.6	12.7

XI. БИЗНЕС РЕГИСТРИЙН САН
BUSINESS REGISTER

11.1 БИЗНЕС РЕГИСТРИЙН САНД БҮРТГЭЛТЭЙ АЖ АХУЙН НЭГЖ, БАЙГУУЛЛАГЫН ТОО, бүс, аймаг, нийслэл, үйл ажиллагаа эрхэлсэн байдлаар, жил бүрийн эхний улирлын байдлаар
NUMBER OF ESTABLISHMENTS REGISTERED IN DATABASE, by regions, aimags and the Capital, activity status as first quarter of the selected years

Аймаг, нийслэл <i>Aimags and the Capital</i>	2012 I-VI	2013 I-III	2013 I-VI	үйл	үйл	эхлээгүй <i>have not started activity</i>	түр зогсоосон <i>temporary stopped activity</i>	бүрэн зогсоосон <i>permanently stopped activity</i>	бусад (хаяг тодорхой бус, олдохгүй г.м) <i>other (not found in the address etc.)</i>
				ажиллагаа явуулж байгаа <i>active</i>	ажиллагаа явуулаагүй <i>inactive</i>				
Бүгд / Total	80 361	92 442	93 957	51 255	42 702	12 115	23 190	734	6 663
			Баруун бүс		Western region				
Дүн/Subtotal	5 123	6 022	6 254	5 150	1 104	333	551	147	73
БӨ / BO	1 083	1 199	1 259	1 056	203	43	93	37	30
ГО / GO	636	719	748	658	90	19	47	22	2
ЗА / ZA	1 026	1 324	1 357	989	368	133	185	47	3
УВ / UV	1 042	1 208	1 262	1 040	222	78	92	23	29
ХО / XO	1 336	1 572	1 628	1 407	221	60	134	18	9
			Хангайн бүс		Khangai region				
Дүн/Subtotal	6 981	8 113	8 440	5 633	2 807	676	1 826	222	83
АР / AR	802	899	944	740	204	62	102	39	1
БХ / BKH	803	939	998	646	352	103	214	32	3
БУ / BU	839	974	1 007	780	227	78	117	13	19
ОР / OR	2 653	2 955	3 022	1 674	1 348	174	1 065	69	40
ӨВ / OV	945	1 129	1 163	842	321	77	190	48	6
ХӨ / KHU	939	1 217	1 306	951	355	182	138	21	14
			Төвийн бүс		Central region				
Дүн/Subtotal	8 222	9 299	9 576	6 761	2 815	924	1 552	170	169
ГС / GS	222	247	261	187	74	35	38	-	1
ДА / DA	2 218	2 620	2 702	1 636	1 066	445	557	41	23
ДО / DO	852	952	978	642	336	103	152	58	23
ДУ / DU	599	659	669	499	170	47	100	17	6
ӨМ / OM	1 027	1 293	1 356	924	432	201	201	12	18
СЭ / SE	2 004	2 163	2 207	1 811	396	48	311	15	22
ТӨ / TO	1 300	1 365	1 403	1 062	341	45	193	27	76
			Зүүн бүс		Eastern region				
Дүн/Subtotal	2 482	2 780	2 866	2 132	734	220	434	39	41
ДД / DD	1 032	1 141	1 190	895	295	105	145	9	36
СҮ / SU	549	625	632	536	96	37	39	19	1
ХЭ / KHE	901	1 014	1 044	701	343	78	250	11	4
			Улаанбаатар		Ulaanbaatar				
УБ / UB	57 553	66 228	66 821	31 579	35 242	9 962	18 827	156	6 297

11.2 БИЗНЕС РЕГИСТРИЙН САНД БҮРТГЭЛТЭЙ АЖ АХУЙН НЭГЖ, БАЙГУУЛЛАГЫН ТОО, эдийн засгийн үйл ажиллагааны салбар, үйл ажиллагаа эрхэлсэн байдлаар, жил бүрийн эхний улирлын байдлаар
NUMBER OF ESTABLISHMENTS REGISTERED IN DATABASE, by divisions of economic activities and activity status, as first quarter of the selected years

Салбар	Divisions	2012 I-VI	2013 I-III	2013 I-VI	үйл ажиллагаа явуулж байгаа	үйл ажиллагаа явуулаагүй	эхлээгүй	түр зогсоосон	бүр зогсоосон	бусад (хаяг тодорхой бус, олдхоггүй г.м)
					active	inactive	have not started activities	temporary stopped activity	permanently stopped activity	other (not found in the address etc.)
Бүгд	Total	80 361	92 442	93 957	51 255	42 702	12 115	23 190	734	6 663
Хөдөө аж ахуй, ан агнуур, ойн аж ахуй, загас барилт	Agriculture, hunting, forestry and fishery	4 235	4 980	5 189	3 069	2 120	732	1 087	126	175
Уул уурхай, олборлох үйлдвэр	Mining and quarrying	615	744	729	391	338	60	252	10	16
Боловсруулах аж үйлдвэр	Manufacturing	6 671	7 523	7 768	3 998	3 770	661	2 712	142	255
Цахилгаан, хий, үйлдвэрлэл, ус хангамж	Electricity, gas and water supply	258	285	291	226	65	16	39	2	8
Барилга	Construction	4 893	5 656	5 811	3 176	2 635	1 019	1 267	18	331
Бөөний болон жижиглэн худалдаа, гэр ахуйн барааны засварлах үйл ажиллагаа	Wholesale and retail trade, repair of motor vehicles, household goods	34 724	41 084	41 586	19 506	22 080	7 035	10 572	190	4 283
Зочид буудал, зоогийн газар	Hotels and restaurants	2 734	2 988	3 022	1 964	1 058	260	572	31	195
Тээвэр, агуулахын аж ахуй, холбоо	Transport, storage and communications	3 773	4 120	4 207	1 790	2 417	805	1 265	27	320
Санхүүгийн гүйлгээ хийх үйл ажиллагаа	Financial services	2 379	2 556	2 615	1 593	1 022	222	657	41	102
Үл хөдлөх, хөрөнгө, түрээс, бизнесийн бусад үйл ажиллагаа	Real estate, renting and other bussiness activities	7 308	8 202	8 358	5 128	3 230	816	1 820	37	557
Төрийн удирдлага, батлан хамгаалах, албан журмын нийгмийн даатгалын үйл ажиллагаа	Public administration and defence, compulsory social security	1 499	2 449	2 437	1 669	768	44	524	2	198
Боловсролын салбарын үйл ажиллагаа	Education	3 103	3 199	3 215	2 500	715	103	527	31	54
Эрүүл мэнд, нийгмийн халамжийн үйл ажиллагаа	Health and social work	2 870	3 048	3 073	2 623	450	108	314	12	16
Нийгэм, бие хүнд үзүүлэх бусад үйлчилгээ	Other community, social and personal services	5 281	5 589	5 638	3 611	2 027	234	1 577	65	151
Олон улсын байгууллагын үйл ажиллагаа	Extra-territorial organization and bodies	18	19	18	11	7	-	5	-	2

11.3 БИЗНЕС РЕГИСТРИЙН САНД БҮРТГЭЛТЭЙ, ҮЙЛ АЖИЛЛАГАА ЯВУУЛЖ БАЙГАА АЖ АХУЙН НЭГЖ, БАЙГУУЛЛАГЫН ТОО, бүс, аймаг, нийслэл, ажиллагчдын тооны бүлгээр, жил бүрийн эхний улирлын байдлаар
NUMBER OF ACTIVE LEGAL UNITS IN DATABASE, by regions, aims and the Capital, employment size class as first quarter of the

Аймаг, нийслэл Aimags and the Capital	2012 I-VI	2013 I-III	2013 I-VI	Ажиллагчдын тооны бүлэг Employment size class			
				1-9	10-19	20-49	50+
Бүгд / Total	50 891	50 836	51 255	42 808	3 732	2 906	1 809
		Баруун бүс	Western region				
Дүн/Subtotal	4 478	5 035	5 150	4 102	484	396	168
БӨ / BO	943	1 009	1 056	830	103	86	37
ГО / GO	576	636	658	490	82	60	26
ЗА / ZA	832	991	989	766	110	84	29
УВ / UV	916	1 023	1 040	814	101	87	38
ХО / KHO	1 211	1 376	1 407	1 202	88	79	38
		Хангайн бүс	Khangai region				
Дүн/Subtotal	5 543	5 505	5 633	4 422	546	451	214
АР / AR	672	716	740	553	81	72	34
БХ / BKH	695	614	646	463	79	77	27
БУ / BU	700	756	780	630	62	64	24
ОР / OR	1 889	1 677	1 674	1 465	93	76	40
ӨВ / OV	780	835	842	613	121	77	31
ХӨ / KHU	807	907	951	698	110	85	58
		Төвийн бүс	Central region				
Дүн/Subtotal	6 514	6 675	6 761	5 468	626	467	200
ГС / GS	189	178	187	142	24	10	11
ДА / DA	1 566	1 630	1 636	1 368	117	97	54
ДО / DO	664	638	642	492	73	57	20
ДУ / DU	506	496	499	373	58	51	17
ӨМ / OM	815	911	924	738	104	55	27
СЭ / SE	1 718	1 768	1 811	1 526	163	81	41
ТӨ / TO	1 056	1 054	1 062	829	87	116	30
		Зүүн бүс	Eastern region				
Дүн/Subtotal	2 069	2 114	2 132	1 634	215	200	83
ДД / DD	827	870	895	701	71	86	37
СҮ / SU	504	541	536	410	60	43	23
ХЭ / KHE	738	703	701	523	84	71	23
		Улаанбаатар	Ulaanbaatar				
УБ / UB	32 287	31 507	31 579	27 182	1 861	1 392	1 144

11.4 БИЗНЕС РЕГИСТРИЙН САНД БҮРТГЭЛТЭЙ, ҮЙЛ АЖИЛЛАГАА ЯВУУЛЖ БАЙГАА АЖ АХУЙН НЭГЖ, БАЙГУУЛЛАГЫН ТОО, эдийн засгийн үйл ажиллагааны салбарын ангилал, ажиллагчдын тооны бүлгээр, жил бүрийн эхний улирлын байдлаар
 NUMBER OF ESTABLISHMENTS IN DATABASE, by divisions of economic activities and employment size class as first quarter of the selected years

Салбар	Divisions	2012 I-VI	2013 I-III	2013 I-VI	Ажиллагчдын тооны бүлэг Employment size class			
					1-9	10-19	20-49	50+
Бүгд	Total	50 891	50 836	51 255	42 808	3 732	2 906	1 809
Хөдөө аж ахуй, ан агнуур, ойн аж ахуй, загас барилт	<i>Agriculture, hunting, forestry and fishery</i>	2 764	2 999	3 069	2 685	273	91	20
Уул уурхай, олборлох үйлдвэр	<i>Mining and quarrying</i>	424	411	391	225	56	53	57
Боловсруулах аж үйлдвэр	<i>Manufacturing</i>	4 421	3 862	3 998	3 265	369	223	141
Цахилгаан, хий, үйлдвэрлэл, ус хангамж	<i>Electricity, gas and water supply</i>	233	228	226	78	61	28	59
Барилга	<i>Construction</i>	2 937	3 196	3 176	2 312	370	301	193
Бөөний болон жижиглэн худалдаа, гэр ахуйн барааны засварлах үйл ажиллагаа	<i>Wholesale and retail trade, repair of motor vehicles, household goods</i>	17 374	19 478	19 506	18 520	538	285	163
Зочид буудал, зоогийн газар	<i>Hotels and restaurants</i>	2 069	1 951	1 964	1 694	163	69	38
Тээвэр, агуулахын аж ахуй, холбоо	<i>Transport, storage and communications</i>	2 082	1 756	1 790	1 480	133	94	83
Санхүүгийн гүйлгээ хийх үйл ажиллагаа	<i>Financial services</i>	1 597	1 551	1 593	1 508	34	20	31
Үл хөдлөх, хөрөнгө, түрээс, бизнесийн бусад үйл ажиллагаа	<i>Real estate, renting and other bussiness activities</i>	5 233	5 019	5 128	4 320	389	231	188
Төрийн удирдлага, батлан хамгаалах, албан журмын нийгмийн даатгалын үйл ажиллагаа	<i>Public administration and defence, compulsory social security</i>	1 397	1 682	1 669	711	299	434	225
Боловсролын салбарын үйл ажиллагаа	<i>Education</i>	2 817	2 499	2 500	943	475	615	467
Эрүүл мэнд, нийгмийн халамжийн үйл ажиллагаа	<i>Health and social work</i>	2 621	2 608	2 623	1 916	306	324	77
Нийгэм, бие хүнд үзүүлэх бусад үйлчилгээ	<i>Other community, social and personal services</i>	4 905	3 584	3 611	3 145	265	137	64
Олон улсын байгууллагын үйл ажиллагаа	<i>Extra-territorial organization and bodies</i>	17	12	11	6	1	1	3

XII. ХӨДӨӨ АЖ АХУЙ AGRICULTURE

12.1 МАЛ ТӨЛЛӨЛТ, малын төрлөөр, жил бүрийн эхний хагас жилийн байдлаар
FEMALE BREEDING STOCK GIVING BIRTH, by type of breeding stock, as of first half of selected years

Эх малын төрөл	Type of breeding stock	Төллөсөн хээлтэгч, мян.толгой Number of breeding stock, thous.heads			Төллөлтийн хувь Percentage of births to total breeding stock		
		2011 I-VI	2012 I-VI	2013 I-VI	2011 I-VI	2012 I-VI	2013 I-VI
Бүгд	Total	12 862.6	13 524.8	15 196.9	82.8	86.2	85.6
Гүү	Mare	371.4	421.1	482.3	62.6	65.6	68.8
Үнээ	Cow	576.6	668.1	760.0	63.9	69.2	72.7
Ингэ	Female camel	39.7	44.7	46.3	43.7	46.5	44.0
Эм хонь	Ewe	6 143.9	6 437.8	7 301.0	86.6	90.4	88.4
Эм ямаа	Female goat	5 730.9	5 953.3	6 607.3	83.7	86.6	86.5

12.2 МАЛ ТӨЛЛӨЛТ, бүс, аймаг, нийслэлээр, жил бүрийн эхний хагас жилийн байдлаар
FEMALE BREEDING STOCK GIVING BIRTH, by regions, aimags and the Capital, as of first half of selected years

Аймаг, нийслэл Aimags and the Capital	Төллөсөн хээлтэгч, мян.толгой Number of breeding stock, thous.heads			Төллөлтийн хувь Percentage of births to total breeding stock		
	2011 I-VI	2012 I-VI	2013 I-VI	2011 I-VI	2012 I-VI	2013 I-VI
Дүн/Total	12 862.6	13 524.8	15 196.9	82.8	86.2	85.6
		Баруун бүс		Western region		
Дүн/Subtotal	3 121.5	3 239.4	3 757.8	87.5	89.4	90.9
БӨ/BO	497.2	495.4	612.5	95.7	87.5	97.8
ГО/GO	602.0	617.8	713.2	88.0	92.8	90.9
ЗА/ZA	665.9	762.9	866.7	85.1	91.9	90.7
УВ/UV	699.1	651.3	782.8	87.0	81.8	87.2
ХО/КНО	657.4	712.0	782.6	84.3	93.0	90.1
		Хангайн бүс		Khangai region		
Дүн/Subtotal	4 585.1	5 003.8	5 543.9	80.2	86.5	84.5
АР/AR	1 069.1	1 130.0	1 306.7	86.3	87.9	89.4
БХ/ВКН	728.5	796.5	913.6	77.7	86.6	85.1
БУ/BU	877.4	1 008.9	1 002.1	81.4	94.3	87.0
ОР/OR	69.4	66.6	77.1	83.1	87.3	89.1
ӨВ/OV	789.5	881.5	1 083.0	84.6	91.0	91.0
ХӨ/КНС	1 051.3	1 120.3	1 161.5	72.6	76.4	72.6
		Төвийн бүс		Central region		
Дүн/Subtotal	2 959.8	3 018.4	3 473.1	80.8	82.7	83.7
ГС/GS	63.1	72.5	81.9	86.2	84.2	79.6
ДА/DA	111.6	113.9	120.4	85.9	93.0	92.8
ДО/DO	328.2	349.8	430.4	70.6	69.8	76.3
ДУ/DU	447.0	486.0	641.1	79.9	87.7	93.0
ӨМ/OM	380.5	350.9	429.8	72.9	73.5	74.7
СЭ/SE	498.3	477.8	500.7	82.3	82.3	82.0
ТӨ/ТО	1 131.2	1 167.5	1 268.8	86.4	88.1	85.8
		Зүүн бүс		Eastern region		
Дүн/Subtotal	2 083.3	2 138.7	2 293.2	85.2	85.5	83.2
ДД/DD	422.2	390.4	410.5	77.7	79.0	76.4
СҮ/SU	718.1	752.2	844.3	83.6	83.3	84.9
ХЭ/КНЕ	942.9	996.0	1 038.4	90.5	90.3	84.9
		Улаанбаатар		Ulaanbaatar		
УБ/UB	112.8	124.6	128.9	81.3	93.4	87.4

12.3 ТӨЛ БОЙЖИЛТ, төрлөөр, жил бүрийн эхний хагас жилийн байдлаар
SURVIVALS OF YOUNG ANIMALS, by type of young animals, as of first half of selected years

Төлийн төрөл	Type of young animals	Бойжуулсан төл, мян.толгой Number of survivals, thous.heads			Бойжилтын хувь Percentage of survivals		
		2011 I-VI	2012 I-VI	2013 I-VI	2011 I-VI	2012 I-VI	2013 I-VI
Бүгд	<i>Total</i>	12 536.7	13 327.3	14 942.4	97.2	98.4	97.9
Унага	<i>Foals</i>	359.7	410.0	471.1	96.8	97.6	97.7
Тугал	<i>Calves</i>	563.7	654.6	745.2	97.8	98.1	98.0
Ботго	<i>Young camel</i>	38.6	43.6	45.5	97.4	98.1	98.2
Хурга	<i>Lambs</i>	5 989.8	6 360.8	7 196.4	97.3	98.7	98.2
Ишиг	<i>Kids</i>	5 584.8	5 858.5	6 484.2	97.1	98.2	97.6

12.4 ТӨЛ БОЙЖИЛТ, бүс, аймаг, нийслэлээр, жил бүрийн эхний хагас жилийн байдлаар
SURVIVALS OF YOUNG ANIMALS, by regions, aimags and the Capital, as of first half of selected years

Аймаг, нийслэл Aimags and the Capital	Бойжуулсан төл, мян.толгой Number of survivals, thous.heads			Бойжилтын хувь Percentage of survivals		
	2011 I-VI	2012 I-VI	2013 I-VI	2011 I-VI	2012 I-VI	2013 I-VI
Дүн/Total	12 536.7	13 327.3	14 942.4	97.2	98.4	97.9
		Баруун бүс		Western region		
Дүн/Subtotal	2 997.4	3 136.2	3 677.4	96.0	97.6	97.7
БӨ/BO	484.1	484.5	603.6	97.4	97.7	98.6
ГО/GO	576.0	609.2	699.0	95.7	98.1	97.9
ЗА/ZA	645.7	749.8	843.9	96.9	98.0	97.2
УВ/UV	685.3	631.5	767.3	98.0	96.8	97.8
ХО/КНО	606.2	661.2	763.6	92.2	97.5	97.5
		Хангайн бүс		Khangai region		
Дүн/Subtotal	4 404.9	4 925.0	5 425.7	96.0	98.2	97.6
АР/AR	999.9	1 103.3	1 260.4	93.5	97.6	96.4
БХ/ВКН	712.1	787.7	903.0	97.7	98.5	98.2
БУ/БУ	830.5	996.7	974.5	94.6	98.7	97.2
ОР/ОР	69.2	66.0	76.9	99.4	98.6	99.4
ӨВ/ОВ	772.6	880.6	1 081.8	97.6	99.4	99.1
ХӨ/КНС	1 020.6	1 090.7	1 129.0	97.1	97.3	97.2
		Төвийн бүс		Central region		
Дүн/Subtotal	2 950.7	3 021.2	3 464.8	99.0	99.2	98.9
ГС/GS	63.5	72.3	81.0	99.7	99.0	98.3
ДА/ДА	110.8	113.5	119.0	99.1	99.6	98.8
ДО/ДО	329.5	352.4	435.0	99.8	99.9	99.8
ДУ/ДУ	447.7	493.9	649.6	99.6	99.8	99.8
ӨМ/ОМ	386.1	354.0	437.7	99.7	99.8	99.8
СЭ/СЕ	492.9	475.4	494.8	98.8	99.4	98.6
ТӨ/ТО	1 120.1	1 159.8	1 247.8	98.3	98.4	98.0
		Зүүн бүс		Eastern region		
Дүн/Subtotal	2 071.9	2 121.5	2 247.5	99.0	98.7	97.5
ДД/DD	419.2	385.9	384.4	98.9	98.5	93.4
СҮ/SU	716.5	753.0	843.8	99.1	99.3	98.8
ХЭ/КНЕ	936.2	982.6	1 019.3	99.0	98.4	97.9
		Улаанбаатар		Ulaanbaatar		
УБ/УВ	111.9	123.4	127.0	99.1	98.8	98.4

12.5 ЗҮЙ БУСААР ХОРОГДСОН ТОМ МАЛ, төрлөөр, жил бүрийн эхний хагас жилийн байдлаар
 NATURAL LOSSES OF ADULT ANIMALS, by type of livestock, as of first half of selected years

Малын төрөл <i>Type of livestock</i>	Зүй бусаар хорогдсон том мал, мян.толгой <i>Number of losses of adult animals, thous.heads</i>	Оны эхний малд том малын хорогдлын эзлэх хувь <i>Percentage of losses of adult animals to total livestock at the beginning of year</i>				
		2011 I-VI	2012 I-VI	2013 I-VI		
Бүгд <i>Total</i>	506.1	275.6	638.4	1.5	0.8	1.6
Адуу <i>Horse</i>	20.6	14.2	29.5	1.1	0.7	1.3
Үхэр <i>Cattle</i>	41.2	25.6	63.1	1.9	1.1	2.4
Тэмээ <i>Camel</i>	1.2	0.6	0.9	0.4	0.2	0.3
Хонь <i>Sheep</i>	211.8	111.1	278.0	1.5	0.7	1.5
Ямаа <i>Goat</i>	231.2	124.1	267.0	1.7	0.8	1.5

12.6 ЗҮЙ БУСААР ХОРОГДСОН ТОМ МАЛ, бүс, аймаг, нийслэлээр, жил бүрийн эхний хагас жилийн байдлаар
 NATURAL LOSSES OF ADULT ANIMALS, by regions, aimags and the Capital, as of first half of selected years

Аймаг, нийслэл <i>Aimags and the Capital</i>	Зүй бусаар хорогдсон том мал, мян.толгой <i>Number of losses of adult animals, thous.heads</i>			Оны эхний малд том малын хорогдлын эзлэх хувь <i>Percentage of losses of adult animals to total livestock at the beginning of year</i>		
	2011 I-VI	2012 I-VI	2013 I-VI	2011 I-VI	2012 I-VI	2013 I-VI
Дүн/Total	506.1	275.6	638.4	1.5	0.8	1.6
		Баруун бүс		Western region		
Дүн/Subtotal	163.8	92.6	133.6	2.2	1.1	1.4
БӨ/BO	9.3	9.0	7.8	0.8	0.7	0.6
ГО/GO	47.9	26.7	31.3	3.6	1.7	1.6
ЗА/ZA	26.5	14.2	55.9	1.5	0.7	2.5
УВ/UV	25.1	27.5	22.6	1.5	1.5	1.1
ХО/ХНО	55.0	15.2	15.9	3.4	0.9	0.8
		Хангайн бүс		Khangai region		
Дүн/Subtotal	235.0	114.5	371.7	1.9	0.8	2.4
АР/AR	84.7	51.9	187.8	3.2	1.7	5.5
БХ/ВКН	26.8	12.3	52.2	1.4	0.6	2.0
БУ/BU	60.7	16.2	27.5	2.6	0.7	1.1
ОР/OR	0.7	1.6	1.6	0.4	0.9	0.9
ӨВ/OV	20.3	6.7	17.9	1.0	0.3	0.6
ХӨ/ХНС	41.8	25.8	84.6	1.3	0.8	2.3
		Төвийн бүс		Central region		
Дүн/Subtotal	44.2	29.6	47.9	0.6	0.4	0.5
ГС/GS	0.1	0.3	0.6	0.1	0.2	0.3
ДА/DA	1.8	1.2	3.0	0.7	0.5	1.1
ДО/DO	2.3	8.4	2.7	0.2	0.7	0.2
ДУ/DU	1.5	0.4	1.6	0.1	0.0	0.1
ӨМ/OM	4.9	2.1	3.2	0.5	0.2	0.2
СЭ/SE	6.4	3.5	5.8	0.5	0.3	0.4
ТӨ/ТО	27.3	13.7	31.0	1.0	0.5	1.0
		Зүүн бүс		Eastern region		
Дүн/Subtotal	61.4	37.2	82.9	1.2	0.7	1.4
ДД/DD	5.3	11.9	43.6	0.5	1.0	3.6
СҮ/SU	44.8	12.8	20.7	2.3	0.6	0.9
ХЭ/ХНӨ	11.4	12.4	18.6	0.5	0.5	0.7
		Улаанбаатар		Ulaanbaatar		
УБ/UB	1.6	1.6	2.4	0.6	0.6	0.8

12.7 ӨВЧНӨӨР ХОРОГДСОН МАЛ, бүс, аймаг, нийслэлээр, жил бүрийн эхний хагас жилийн байдлаар
LOSSES OF ANIMALS DUE TO THE DISEASES, by regions, aimags and the Capital, as of first half of selected years

Аймаг, нийслэл Aimags and the Capital	Өвчнөөр хорогдсон мал, мян.толгой Losses of animals due to the diseases, thous.heads			Зүй бус хорогдолд өвчний хорогдлын эзлэх хувь Percentage of losses due to diseases to total losses of animals		
	2011 I-VI	2012 I-VI	2013 I-VI	2011 I-VI	2012 I-VI	2013 I-VI
Дүн/Total	19.7	17.0	64.2	3.9	6.2	10.1
	Баруун бүс			Western region		
Дүн/Subtotal	6.4	5.1	9.4	3.9	5.5	7.1
БӨ/BO	1.7	1.4	0.7	18.4	15.9	9.3
ГО/GO	1.0	0.7	1.2	2.1	2.5	3.9
ЗА/ZA	1.2	1.2	3.5	4.6	8.7	6.3
УВ/UV	2.0	1.3	3.0	7.9	4.6	13.5
ХО/КНО	0.5	0.5	0.9	0.9	3.3	5.9
	Хангайн бүс			Khangai region		
Дүн/Subtotal	6.7	4.8	42.8	2.9	4.2	11.5
АР/AR	0.7	0.5	33.2	0.8	0.9	17.7
БХ/ВКН	1.1	0.3	1.2	4.2	2.5	2.3
БУ/ВУ	2.5	2.5	6.2	4.1	15.2	22.7
ОР/ОР	0.1	0.1	0.1	7.5	4.2	7.5
ӨВ/ОВ	0.2	0.2	0.9	0.8	2.5	5.3
ХӨ/КНС	2.2	1.3	1.1	5.4	5.1	1.3
	Төвийн бүс			Central region		
Дүн/Subtotal	4.9	4.5	7.9	11.1	15.1	16.5
ГС/GS	0.0	0.0	0.1	1.5	12.6	14.5
ДА/ДА	0.1	0.0	0.2	3.1	1.9	5.5
ДО/ДО	0.2	0.6	0.7	8.7	6.7	24.5
ДУ/ДУ	0.1	-	0.1	5.6	-	3.4
ӨМ/ОМ	0.2	0.1	0.3	4.5	4.7	10.6
СЭ/СЕ	0.4	0.5	1.0	6.2	14.5	17.0
ТӨ/ТО	3.9	3.3	5.6	14.5	23.7	18.1
	Зүүн бүс			Eastern region		
Дүн/Subtotal	1.3	2.0	3.4	2.2	5.3	4.1
ДД/DD	0.3	0.4	0.1	5.6	3.5	0.3
СҮ/SU	0.3	0.1	0.8	0.7	1.1	3.8
ХЭ/КНЕ	0.7	1.4	2.5	6.4	11.5	13.4
	Улаанбаатар			Ulaanbaatar		
УБ/УВ	0.3	0.6	0.6	19.7	35.7	25.4

12.8 ТАРИАЛСАН ТАЛБАЙ, бүс, аймаг, нийслэлээр, жил бүрийн 7 дугаар сарын 1-ний байдлаар
SOWN AREAS, by regions, aimags and the Capital, on the 1st of July of selected years

Аймаг, нийслэл Aimags and the Capital	Бүгд талбай			Үр тариа/Cereals					
	Total area			бүгд/total		буудай/wheat			
	2012.VII.1	2013.VII.1	2013.VII.1 2012.VII.1 %	2012.VII.1	2013.VII.1	2013.VII.1 2012.VII.1 %	2012.VII.1	2013.VII.1	2013.VII.1 2012.VII.1 %
Дүн/Total	373 614.2	410 005.4	109.7	305 601.2	288 925.5	94.5	295 781.0	275 174.7	93.0
	Баруун бүс			Western region					
Дүн/Subtotal	19 967.3	19 428.5	97.3	12 786.1	13 049.8	102.1	11 810.8	12 455.6	105.5
БӨ/BO	1 226.3	1 255.1	102.3	38.0	45.0	118.4	-	-	-
ГО/GO	2 024.1	990.8	48.9	736.0	241.6	32.8	473.6	49.6	10.5
ЗА/ZA	4 096.5	3 283.4	80.2	3 250.0	2 300.0	70.8	3 250.0	2 300.0	70.8
УВ/UV	9 860.3	11 461.4	116.2	8 438.2	10 332.5	122.4	8 039.0	10 085.0	125.5
ХО/КНО	2 760.2	2 437.8	88.3	323.9	130.7	40.4	48.2	21.0	43.6
	Хангайн бүс			Khangai region					
Дүн/Subtotal	64 447.4	60 340.4	93.6	58 011.9	48 325.9	83.3	57 064.4	46 841.1	82.1
АР/AR	5 073.6	3 284.4	64.7	3 780.0	2 097.0	55.5	3 730.0	2 002.0	53.7
БХ/ВКН	634.1	535.3	84.4	5.5	4.8	87.3	5.5	1.5	27.3
БУ/ВУ	34 925.5	33 473.2	95.8	32 805.0	27 956.9	85.2	32 222.5	26 931.9	83.6
ОР/ОР	3 822.8	2 534.5	66.3	3 119.0	1 705.5	54.7	2 950.0	1 569.0	53.2
ӨВ/ОВ	4 439.8	3 799.4	85.6	3 406.5	1 631.2	47.9	3 406.5	1 531.2	44.9
ХӨ/КНС	15 551.6	16 713.6	107.5	14 895.9	14 930.5	100.2	14 749.9	14 805.5	100.4
	Төвийн бүс			Central region					
Дүн/Subtotal	254 465.3	282 699.8	111.1	211 293.2	211 778.8	100.2	204 696.8	201 780.0	98.6
ГС/GS	16.9	23.5	138.9	-	-	-	-	-	-
ДА/ДА	15 469.2	18 443.5	119.2	9 050.9	10 640.5	117.6	9 050.9	10 640.5	117.6
ДО/ДО	83.4	73.0	87.6	-	-	-	-	-	-
ДУ/ДУ	55.6	81.6	146.8	-	-	-	-	-	-
ӨМ/ОМ	188.9	159.5	84.4	17.4	-	-	-	-	-
СЭ/СЕ	158 299.3	173 295.2	109.5	140 145.9	138 978.8	99.2	136 469.9	135 386.5	99.2
ТӨ/ТО	80 352.1	90 623.4	112.8	62 079.0	62 159.5	100.1	59 176.0	55 753.0	94.2
	Зүүн бүс			Eastern region					
Дүн/Subtotal	33 547.6	46 382.1	138.3	23 510.0	15 771.0	67.1	22 209.0	14 098.0	63.5
ДД/DD	18 402.8	32 495.9	176.6	13 030.0	7 070.0	54.3	12 010.0	6 040.0	50.3
СҮ/SU	130.4	435.7	334.0	-	300.0	-	-	-	-
ХЭ/КНЕ	15 014.4	13 450.6	89.6	10 480.0	8 401.0	80.2	10 199.0	8 058.0	79.0
	Улаанбаатар			Ulaanbaatar					
УБ/УВ	1 186.5	1 154.6	97.3	-	-	-	-	-	-

**XIII. АЖ ҮЙЛДВЭР
INDUSTRY**

13.1 АЖ ҮЙЛДВЭРИЙН САЛБАРЫН БОРЛУУЛСАН БҮТЭЭГДЭХҮҮН, дэд салбараар, оны үнээр, жил бүрийн эхний хагас жилийн байдлаар
SOLD PRODUCTION OF INDUSTRY, by divisions, at current prices, as first half of selected years

Аж үйлдвэрийн салбар	Industrial division	2012 I-III	2013 I-III	2012 I-VI	2013 I-VI	Үүнээс: гадаадад of which: abroad	сая төг mln.tog	
							Дүнд эзлэх хувь Percentage share to	
							2012 I-VI	2013 I-VI
Нийт дүн	Total	1 249 644.5	1 348 438.3	2 874 336.9	2 833 456.7	1 695 686.8	100.0	100.0
Уул уурхай, олборлох аж үйлдвэр	Mining and quarrying	779 906.2	772 137.7	1 733 369.5	1 558 518.6	1 259 837.1	60.3	55.1
Нүүрс олборлолт	Mining of coal and lignite, extraction of peat	256 718.7	153 054.2	504 568.2	302 552.7	223 432.1	17.6	10.7
Газрын тос олборлолт	Extraction of crude petroleum	101 493.0	136 042.7	204 271.2	289 686.7	289 686.7	7.1	10.2
Металлын хүдэр олборлолт	Mining of metal ores	407 270.7	478 191.9	991 143.8	950 699.7	736 062.9	34.5	33.6
Бусад ашигт малтмал олборлолт	Other mining and quarrying	14 423.9	4 849.0	33 386.3	15 579.5	10 655.4	1.2	0.5
Боловсруулах аж үйлдвэр	Manufacturing	335 552.5	427 261.8	901 586.7	1 012 931.7	435 849.7	31.4	35.7
Хүнсний бүтээгдэхүүн, ундаа үйлдвэрлэл	Manufacture of food products and beverages	169 127.8	160 594.9	345 560.6	376 295.0	1 653.4	12.0	13.3
Мах, загас, жимс, ногоо, өөх, тос боловсруулалт	Production, processing and preservation of meat, fish, fruit, vegetables, oils, fats	17 791.2	22 522.1	34 576.6	66 697.9	1 107.3	10.0 *	17.7 *
Сүү, сүүн бүтээгдэхүүн үйлдвэрлэл	Manufacture of dairy products	8 147.7	11 522.1	20 696.9	22 911.2	-	6.0 *	6.1 *
Үр тарианы гурил, цардуул, малын тэжээл үйлдвэрлэл	Manufacture of grain mill products, starches, starch products, and prepared animal feeds	15 972.5	10 652.3	27 001.3	27 424.0	-	7.8 *	7.3 *
Хүнсний бусад бүтээгдэхүүн үйлдвэрлэл	Manufacture of other food products	18 068.5	21 754.2	37 718.0	46 758.1	-	10.9 *	12.4 *
Ундаа үйлдвэрлэл /согтууруулах ундаа ороод/	Manufacture of beverages / includes alcohol drinks/	109 147.9	94 144.3	225 567.8	212 503.7	546.1	65.3 *	56.5 *
Тамхи үйлдвэрлэл	Manufacture of tobacco products	9 325.3	11 782.1	20 458.3	28 630.5	-	0.7	1.0
Нэхмэлийн үйлдвэрлэл	Manufacture of textiles	19 706.4	28 766.3	72 497.9	115 185.7	78 621.3	2.5	4.1
Хувцас үйлдвэрлэл, үслэг арьс боловсруулалт	Manufacture of wearing apparel, dressing and dyeing of fur	2 201.4	5 566.9	4 291.4	12 179.1	5 190.4	0.1	0.4
Арьс, шир боловсруулах, ширэн эдлэл, гутал үйлдвэрлэл	Tanning and dressing of leather, manufacture of luggage, handbags, saddlery harness, footwear	278.8	2 016.4	1 425.7	2 369.6	1 529.9	0.0	0.1
Мод, модон эдлэл үйлдвэрлэл	Manufacture of wood and wooden products	2 068.0	3 006.0	5 176.6	5 681.5	-	0.2	0.2
Нийтлэх, хэвлэх, дуу бичлэг хийх ажиллагаа	Publishing, printing and reproduction of recorded media	4 728.6	5 208.2	12 002.0	11 559.4	-	0.4	0.4
Цаас, цаасан бүтээгдэхүүн үйлдвэрлэл	Manufacture of paper and paper products	2 678.8	2 936.1	7 014.3	6 301.8	-	0.2	0.2
Кокс, шахмал түлш үйлдвэрлэл	Manufacture of coke and briquette	77 385.4	164 428.7	264 357.7	321 592.4	320 668.2	9.2	11.3
Химийн бүтээгдэхүүн үйлдвэрлэл	Manufacture of chemicals and chemical products	10 572.5	12 389.2	27 155.3	24 972.0	-	0.9	0.9
Резин болон хуванцар бүтээгдэхүүн үйлдвэрлэл	Manufacture of rubber and plastics products	264.9	478.0	1 574.7	1 819.2	-	0.1	0.1
Төмөрлөг бус эрдэс бодисоор хийсэн эдлэл үйлдвэрлэл	Production of other non-metallic mineral products	7 452.9	6 628.5	47 344.4	40 817.9	-	1.6	1.4
Төмрийн үйлдвэрлэл	Manufacture of basic metals	21 913.9	20 996.3	73 449.9	56 678.6	27 946.7	2.6	2.0
Машин, тоног төхөөрөмжөөс бусад төмөр эдлэл үйлдвэрлэл	Manufacture of fabricated metal products, except machinery and equipment	5 010.9	1 077.4	13 569.8	5 189.1	205.3	0.5	0.2
Бичиг хэргийн болон тооцоолох техник үйлдвэрлэл	Manufacture of office accounting and computing	1 751.0	331.4	2 249.6	1 433.0	-	0.1	0.1
Цахилгаан хэрэгсэл үйлдвэрлэл	Manufacture of electrical apparatus	191.0	203.0	1 138.8	203.0	-	0.0	0.0
Эмнэлгийн багаж хэрэгсэл, нарийн хэмжүүр, хараа зүйн хэрэгсэл үйлдвэрлэл	Manufacture of medical, precision and optical instruments	47.5	30.3	103.7	68.2	-	0.0	0.0
Тээврийн бусад хэрэгсэл үйлдвэрлэл	Manufacture of other transport equipment	572.6	600.1	1 273.0	1 321.0	-	0.0	0.0
Тавилга үйлдвэрлэл, боловсруулах үйлдвэрийн бусад	Manufacture of furniture and others	274.9	222.0	942.8	634.5	34.5	0.0	0.0
Цахилгаан, дулааны эрчим хүч үйлдвэрлэл, усан хангамж	Electricity, thermal energy and water supply	134 185.8	149 038.7	239 380.7	262 006.4	-	8.3	9.2
Цахилгаан, дулаан, уур үйлдвэрлэл	Electricity, thermal energy, steam	123 054.8	137 729.3	218 199.7	240 377.0	-	7.6	8.5
Ус ариутгал, усан хангамж	Collection, purification and distribution of water	11 131.0	11 309.4	21 181.1	21 629.4	-	0.7	0.8

* Бүлгийн дүнд эзлэх хувь

* Percentage share within subsector

13.2 АЖ ҮЙЛДВЭРИЙН САЛБАРЫН БҮТЭЭГДЭХҮҮНИЙ НИЙТ ҮЙЛДВЭРЛЭЛ, дэд салбараар, оны үнээр, жил бүрийн эхний хагас жилийн байдлаар
GROSS INDUSTRIAL OUTPUT, by divisions, at current prices, as first half of selected years

Аж үйлдвэрийн салбар	Industrial division	2012 I-III	2013 I-III	2012 I-VI	2013 I-VI	сая төг mln.tog	
						Дүнд эзлэх хувь	
						2012 I-VI	2013 I-VI
Нийт дүн	Total	1 140 465.6	1 266 542.1	2 663 846.1	2 865 236.4	100.0	100.0
Уул уурхай, олборлох аж үйлдвэр	Mining and quarrying	783 552.3	779 448.9	1 820 542.1	1 814 347.1	68.3	63.3
Нүүрс олборлолт	Mining of coal and lignite, extraction of peat	267 445.9	217 584.3	616 997.2	447 849.3	23.2	15.6
Газрын тос олборлолт	Extraction of crude petroleum	116 268.2	139 149.9	219 444.7	294 501.8	8.2	10.3
Металлын хүдэр олборлолт	Mining of metal ores	386 251.6	411 670.1	953 948.7	1 051 288.7	35.8	36.7
Бусад ашигт малтмал олборлолт	Other mining and quarrying	13 586.7	11 044.5	30 151.5	20 707.3	1.1	0.7
Боловсруулах аж үйлдвэр	Manufacturing	222 123.5	337 403.0	603 710.3	788 473.6	22.7	27.5
Хүнсний бүтээгдэхүүн, ундаа үйлдвэрлэл	Manufacture of food products and beverages	124 361.9	140 063.5	254 595.8	286 262.7	9.6	10.0
Мах, загас, жимс, ногоо, өөх, тос боловсруулалт	Production, processing and preserving of meat, fish fruit, vegetables, oils, fats	9 049.6	12 064.9	14 520.4	18 574.2	5.7*	6.5*
Сүү, сүүн бүтээгдэхүүн үйлдвэрлэл	Manufacture of dairy products	8 220.7	11 278.6	21 201.8	22 438.8	8.3*	7.8*
Үр тарианы гурил, цардуул, малын тэжээл үйлдвэрлэл	Manufacture of grain mill products, starches, starch products and prepared animal feeds	12 067.6	13 546.1	21 448.3	29 908.2	8.4*	10.4*
Хүнсний бусад бүтээгдэхүүн үйлдвэрлэл	Manufacture of other food products	17 781.2	21 167.3	36 797.5	45 621.3	14.5*	15.9*
Ундаа үйлдвэрлэл / согтууруулах ундаа ороод /	Manufacture of beverages / includes alcohol drinks /	77 242.9	82 006.6	160 627.8	169 720.3	63.1*	59.3*
Тамхи үйлдвэрлэл	Manufacture of tobacco products	4 616.5	5 877.1	20 433.7	23 140.7	0.8	0.8
Нэхмэлийн үйлдвэрлэл	Manufacture of textiles	23 799.7	33 320.8	95 058.4	138 522.3	3.6	4.8
Хувцас үйлдвэрлэл, үслэг арьс боловсруулалт	Manufacture of wearing apparel, dressing and dyeing of fur	3 129.0	5 672.3	6 332.1	10 029.6	0.2	0.4
Арьс, шир боловсруулах, ширэн эдлэл, гутал үйлдвэрлэл	Tanning, dressing of leather, manufacture of luggage, handbags, saddlery, harness, and footwear	288.1	2 632.7	1 442.4	3 501.8	0.1	0.1
Мод, модон эдлэл үйлдвэрлэл	Manufacture of wood and wooden products	2 030.7	2 920.3	5 762.9	6 152.8	0.2	0.2
Нийтлэх, хэвлэх, дуу бичлэг хийх ажиллагаа	Publishing, printing and reproduction of recorded media	4 702.1	5 200.2	11 954.0	11 473.1	0.4	0.4
Цаас, цаасан бүтээгдэхүүн үйлдвэрлэл	Manufacture of paper and paper products	2 491.3	2 516.9	6 177.5	6 020.4	0.2	0.2
Кокс, шахмал түлш үйлдвэрлэл	Manufacture of coke and briquette	13 552.3	92 359.7	36 434.7	152 006.7	1.4	5.3
Химийн бүтээгдэхүүн үйлдвэрлэл	Manufacture of chemicals and chemical products	10 451.8	11 782.7	27 250.0	24 111.6	1.0	0.8
Резин болон хуванцар бүтээгдэхүүн үйлдвэрлэл	Manufacture of rubber and plastics products	264.9	397.9	1 566.6	1 786.6	0.1	0.1
Төмөрлөг бус эрдэс бодисоор хийсэн эдлэл үйлдвэрлэл	Production of other non-metallic mineral products	7 736.1	7 088.1	47 871.9	44 178.8	1.8	1.5
Төмрийн үйлдвэрлэл	Manufacture of basic metals	20 903.1	26 211.3	74 035.1	69 150.8	2.8	2.4
Машин, тоног төхөөрөмжөөс бусад төмөр эдлэл үйлдвэрлэл	Manufacture of fabricated metal products, except machinery and equipment	1 053.4	424.8	8 408.5	9 324.2	0.3	0.3
Бичиг хэргийн болон тооцоолох техник үйлдвэрлэл	Manufacture of office accounting and computing	1 509.5	61.9	3 017.4	772.3	0.1	0.0
Цахилгаан хэрэгсэл үйлдвэрлэл	Manufacture of electrical apparatus	291.8	4.0	1 094.2	4.0	0.0	0.0
Эмнэлгийн багаж хэрэгсэл, нарийн хэмжүүр, хараа зүйн хэрэгсэл үйлдвэрлэл	Manufacture of medical precision and optical instruments	20.5	30.3	41.0	62.6	0.0	0.0
Тээврийн бусад хэрэгсэл үйлдвэрлэл	Manufacture of other transport equipment	658.4	618.1	1 290.0	1 315.1	0.0	0.0
Тавилга үйлдвэрлэл, боловсруулах үйлдвэрийн бусад	Manufacture of furniture and others	262.4	220.3	944.1	657.6	0.0	0.0
Цахилгаан, дулааны эрчим хүч үйлдвэрлэл, усан хангамж	Electricity, thermal energy and water supply	134 789.8	149 690.1	239 593.8	262 415.7	9.0	9.2
Цахилгаан, дулаан, уур үйлдвэрлэл	Electricity, thermal energy, steam	123 175.9	137 733.2	217 695.6	239 780.3	8.2	8.4
Ус ариутгал, усан хангамж	Collection, purification and distribution of water	11 613.9	11 956.9	21 898.2	22 635.4	0.8	0.8

* Бүлгийн дүнд эзлэх хувь

* Percentage share within subsector

13.3 АЖ ҮЙЛДВЭРИЙН САЛБАРЫН БҮТЭЭГДЭХҮҮНИЙ НИЙТ ҮЙЛДВЭРЛЭЛ, дэд салбараар, 2005 оны зэрэгцүүлэх үнээр,
жил бүрийн эхний хагас жилийн байдлаар
GROSS INDUSTRIAL OUTPUT, by divisions, at constant prices of 2005 and as of the first half of selected years

		сая төг mln.tog				
Аж үйлдвэрийн салбар	Industrial division	2012 I-III	2013 I-III	2012 I-VI	2013 I-VI	2013 I-VI 2012 I-VI %
Нийт дүн	Total	473 338.5	507 003.9	1 045 704.9	1 104 822.7	105.7
Уул уурхай, олборлох аж үйлдвэр	Mining and quarrying	270 452.6	275 432.3	604 389.6	633 028.0	104.7
Нүүрс олборлолт	Mining of coal and lignite, extraction of peat	69 077.2	62 729.1	138 075.9	120 713.1	87.4
Газрын тос олборлолт	Extraction of crude petroleum	46 625.3	56 808.4	90 898.8	119 558.5	131.5
Металлын хүдэр олборлолт	Mining of metal ores	149 856.4	153 015.7	364 480.4	387 741.3	106.4
Бусад ашигт малтмал олборлолт	Other mining and quarrying	4 893.7	2 879.1	10 934.5	5 015.1	45.9
Боловсруулах аж үйлдвэр	Manufacturing	130 366.5	154 512.0	320 328.6	342 076.8	106.8
Хүнсний бүтээгдэхүүн, ундаа үйлдвэрлэл	Manufacture of food products and beverages	75 812.5	78 805.7	153 209.6	163 503.9	106.7
Мах, загас, жимс, ногоо, өөх, тос боловсруулалт	Production, processing and preserving of meat, fish fruit, vegetables, oils, fats	3 424.5	3 163.4	5 259.9	5 057.1	96.1
Сүү, сүүн бүтээгдэхүүн үйлдвэрлэл	Manufacture of dairy products	5 679.9	6 334.0	13 104.5	12 216.6	93.2
Үр тарианы гурил, цардуул, малын тэжээл үйлдвэрлэл	Manufacture of grain mill products, starches, starch products and prepared animal feeds	7 732.6	8 071.9	13 692.3	18 081.5	132.1
Хүнсний бусад бүтээгдэхүүн үйлдвэрлэл	Manufacture of other food products	7 919.9	9 148.0	16 448.4	19 123.9	116.3
Ундаа үйлдвэрлэл / согтууруулах ундаа ороод /	Manufacture of beverages / includes alcohol drinks /	51 055.5	52 088.3	104 704.4	109 024.8	104.1
Тамхи үйлдвэрлэл	Manufacture of tobacco products	2 231.8	1 810.1	10 527.1	6 418.3	61.0
Нэхмэлийн үйлдвэрлэл	Manufacture of textiles	12 831.3	16 432.1	36 895.9	39 407.3	106.8
Хувцас үйлдвэрлэл, үслэг арьс боловсруулалт	Manufacture of wearing apparel, dressing and dyeing of fur	1 299.8	1 566.0	2 981.6	3 495.7	117.2
Арьс, шир боловсруулах, ширэн эдлэл, гутал үйлдвэрлэл	Tanning, dressing of leather, manufacture of luggage, handbags, saddlery, harness, and footwear	295.7	2 815.8	2 663.0	6 281.0	235.9
Мод, модон эдлэл үйлдвэрлэл	Manufacture of wood and wooden products	493.9	652.8	1 141.8	1 057.9	92.7
Цаас, цаасан бүтээгдэхүүн үйлдвэрлэл	Manufacture of paper and paper products	767.5	755.1	2 105.1	1 508.9	71.7
Нийтлэх, хэвлэх, дуу бичлэг хийх ажиллагаа	Publishing, printing and reproduction of recorded media	2 495.0	3 377.1	7 053.6	8 591.7	121.8
Кокс, шахмал түлш үйлдвэрлэл	Manufacture of coke and briquette	13 006.8	27 590.2	27 240.4	43 614.8	160.1
Химийн бүтээгдэхүүн үйлдвэрлэл	Manufacture of chemicals and chemical products	4 885.8	5 693.0	10 684.2	13 626.5	127.5
Резин болон хуванцар бүтээгдэхүүн үйлдвэрлэл	Manufacture of rubber and plastic products	502.7	1 768.8	4 909.2	4 439.7	90.4
Төмөрлөг бус эрдэс бодисоор хийсэн эдлэл үйлдвэрлэл	Production of other non-metallic mineral products	2 848.6	1 535.9	22 686.4	15 332.1	67.6
Төмрийн үйлдвэрлэл	Manufacture of basic metals	10 174.0	11 329.7	30 438.6	33 189.6	109.0
Машин, тоног төхөөрөмжөөс бусад төмөр эдлэл үйлдвэрлэл	Manufacture of fabricated metal products, except machinery and equipment	3.9	6.2	46.1	79.2	171.7
Бичиг хэргийн болон тооцоолох техник үйлдвэрлэл	Manufacture of office, accounting and computing machinery	1 523.1	79.1	3 048.1	774.0	25.4
Цахилгаан хэрэгсэл үйлдвэрлэл	Manufacture of electrical apparatus	898.8	53.9	2 622.6	200.7	7.7
Эмнэлгийн багаж хэрэгсэл, нарийн хэмжүүр, хараа зүйн хэрэгсэл үйлдвэрлэл	Manufacture of medical precision and optical instruments	2.1	1.4	4.1	3.4	83.9
Тээврийн бусад хэрэгсэл үйлдвэрлэл	Manufacture of other transport equipment	112.3	102.2	188.5	205.4	109.0
Тавилга үйлдвэрлэл, боловсруулах үйлдвэрийн бусад	Manufacture of furniture and others	181.0	137.0	1 882.7	346.7	18.4
Цахилгаан, дулааны эрчим хүч үйлдвэрлэл, усан хангамж	Electricity, thermal energy and water supply	72 519.4	77 059.5	120 986.7	129 717.9	107.2
Цахилгаан, дулаан, уур үйлдвэрлэл	Electricity, thermal energy, steam	69 017.2	73 502.5	114 011.0	122 619.4	107.6
Ус ариутгал, усан хангамж	Collection, purification and distribution of water	3 502.2	3 557.0	6 975.7	7 098.5	101.8

13.4 АЖ ҮЙЛДВЭРИЙН САЛБАРЫН ГОЛ НЭР ТӨРЛИЙН БҮТЭЭГДЭХҮҮН ҮЙЛДВЭРЛЭЛ, жил бүрийн эхний хагас жилийн байдлаар
PRODUCTION OF MAJOR COMMODITIES, by the first half of selected years

Гол нэр төрлийн бүтээгдэхүүн	Major commodities	Хэмжих нэгж	Unit	2012 I-III	2013 I-III	2012 I-VI	2013 I-VI	2013 I-VI / 2012 I-VI %
Цахилгаан, дулааны эрчим хүч үйлдвэрлэл, усан хангамж				Electricity, thermal energy and water supply				
Цахилгаан эрчим хүч	Electricity	сая кВт.цаг	min.kWh	1 149.4	1 229.2	2 057.6	2 201.8	107.0
Дулааны эрчим хүч	Thermal energy	мян.Гкал	thous.Gkal	3 484.4	3 676.3	4 686.8	5 115.7	109.2
Түгээсэн цэвэр ус	Distribution water	мян.м3	thous.m3	15 911.7	16 160.9	31 693.5	32 251.4	101.8
Уул уурхай, олборлох аж үйлдвэр				Mining and quarrying				
Нүүрс	Coal	мян.т	thous.t	6 593.1	5 987.2	13 178.7	11 521.5	87.4
Газрын тос	Crude oil	мян.баррел	thous.barril	852.2	1 038.3	1 661.3	2 185.1	131.5
Зэсийн баяжмал, металл агуулгаараа	Copper, with concentrate	мян.т	thous.t	129.9	124.6	262.3	304.9	116.2
Зэсийн баяжмал, 35%-ийн агуулгад шилжүүлснээр	Copper concentrate with 35 %	мян.т	thous.t	87.2	82.4	179.7	202.7	112.8
Молибдений баяжмал, металл агуулгаараа	Molybdenum, with concentrate	т	t	1 038.2	920.0	2 025.7	1 843.0	91.0
Молибдений баяжмал, 47%-ийн агуулгад шилжүүлснээр	Molybdenum concentrate with 47 %	т	t	1 066.8	956.5	2 079.4	1 926.0	92.6
Алт	Gold	кг	kg	714.5	1 532.9	2 135.4	3 760.4	176.1
Төмрийн хүдэр	Iron ore	мян.т	thous.t	554.8	501.0	3 235.6	2 289.8	70.8
Хайлуур жоншны баяжмал	Fluor spar concentrate	мян.т	thous.t	26.0	11.9	58.6	25.2	43.0
Цайрын баяжмал	Zincum concentrate	мян.т	thous.t	33.9	30.0	61.4	57.0	92.8
Буталмал чулуу	Broken or crashed stone	мян.м3	thous.m3	36.4	38.5	95.0	94.6	99.6
Боловсруулах аж үйлдвэр				Manufacturing				
Үхрийн мах	Beef	т	t	444.7	192.2	459.1	196.5	42.8
Хонины мах	Mutton	т	t	409.9	392.1	415.0	401.0	96.6
Адууны мах	Horse meat	т	t	16.8	2.6	16.8	15.1	89.9
Ямааны мах	Goat meat	т	t	299.5	418.4	300.0	418.4	139.5
Гахайн мах	Pork	т	t	4.4	5.8	10.0	9.5	95.0
Өлөн гэдэс	Small intestine	мян.гогцоо	thous.rolls	336.0	250.2	532.2	354.9	66.7
Хиаман төрлийн бүтээгдэхүүн	Kind of sausage	т	t	442.4	567.8	965.1	1 132.0	117.3
Жимсний компот	Fruit compote	т	t	63.4	6.0	83.5	6.0	7.2
Шингэн сүү	Milk	мян.л	thous.l	6 498.9	7 036.7	13 239.8	13 882.9	104.9
Тараг	Sour milk and yoghurt	мян.л	thous.l	1 339.0	2 174.7	4 313.2	4 855.6	112.6
Зайрмаг	Ice cream	мян.ш	thous.pcs	5 184.5	1 589.8	18 828.8	6 546.3	34.8
Цөцгий, цөцгийн тос	Soured cream and butter	т	t	406.0	521.2	827.2	604.7	73.1
Бяслаг, аарц	Cheese and curds from sour milk	т	t	35.2	39.9	150.6	62.2	41.3
Дээд гурил	Wheat flour, highest grade	т	t	3 889.8	2 811.8	4 474.7	8 637.8	193.0
Нэгдүгээр гурил	Wheat flour, grade I	т	t	14 066.2	14 541.3	25 078.2	31 680.8	126.3
Хоёрдугаар гурил	Wheat flour, grade II	т	t	2 257.2	4 035.4	7 879.9	6 431.3	81.6
Малын тэжээл	Fodder	т	t	6 871.1	9 357.9	12 037.0	20 598.5	171.1
Талх	Bread	т	t	5 962.6	6 191.3	12 121.1	13 117.9	108.2
Нарийн боов	Bakery products	т	t	3 256.5	3 975.8	6 529.9	8 653.4	132.5
Бялуу	Cake	т	t	154.9	217.7	416.2	398.2	95.7
Чихэр	Sweets	т	t	24.6	16.6	48.1	24.4	50.7
Жигнэмэг	Biscuit	т	t	113.7	65.6	257.3	202.4	78.7
Гоймон	Macaroni noodles	т	t	268.8	524.6	456.1	902.3	197.8
Пүнтүүз	Starched noodles	т	t	8.0	6.6	23.0	25.7	111.7
Хүнсний давс	Salt	т	t	598.5	466.5	1 216.4	1 052.6	86.5
Бууз, банш	Buuz and dumpling	т	t	388.8	348.4	899.2	771.8	85.8
Кетчуп	Ketchup	т	t	17.0	2.9	109.6	7.5	6.8
Савласан ногоон цай	Green tea	кг	kg	623.5	15 485.9	4 338.6	28 162.6	649.1
Шарсан төмс	Chips	т	t	71.0	116.9	184.4	260.1	141.1
Спирт	Spirit	мян.л	thous.l	1 173.1	855.3	2 038.9	1 157.1	56.8
Архи	Alcoholic beverage	мян.л	thous.l	7 248.1	6 325.2	12 991.2	12 839.9	98.8
Дарс	Wine	мян.л	thous.l	21.8	22.9	43.8	33.6	76.7
Шар айраг	Beer	мян.л	thous.l	15 405.5	16 552.0	32 236.1	34 614.1	107.4
Цэвэр ус	Pure water	мян.л	thous.l	6 118.8	7 894.7	16 974.8	19 222.8	113.2
Амтат ус, ундаа	Soft drinks	мян.л	thous.l	13 474.2	17 776.7	36 856.1	37 628.3	102.1
Жүүс	Juice	мян.л	thous.l	14 109.1	15 520.9	30 049.1	35 259.8	117.3
Тамхи	Cigarettes	мян.блок	thous.block	743.9	603.4	3 509.0	2 139.4	61.0
Хивс	Carpet	мян.м2	thous.m2	236.2	253.9	429.3	512.9	119.5
Сүлжмэл эдлэл	Knitted goods	мян.ш	thous.pcs	133.5	144.7	325.1	313.7	96.5
Самнасан ноолуур	Combed down	т	t	18.9	85.7	185.6	276.5	149.0
Эсгий	Felt	мян.м	thous.m	84.9	29.1	119.1	81.5	68.4
Тэмээний ноосон хөнжил	Camel woollen blanket	мян.м	thous.m	2.2	3.9	2.6	6.4	246.2
Эсгий гутал	Felt boots	мян.хос	thous.pairs	7.3	4.9	14.4	11.5	79.9

(Хүснэгт 13.4-ийн үргэлжлэл Table 13.4 continuation)

Гол нэр төрлийн бүтээгдэхүүн	Major commodities	Хэмжих нэгж	Unit	2012 I-III	2013 I-III	2012 I-VI	2013 I-VI	2013 I-VI 2012 I-VI %
Нэхий дээл	Sheepskin coat	ш	pcs	2 004	3 195	3 051	8 195	268.6
Савхин гутал, ботинк	Leather boots, shoes	мян.хос	thous.pairs	3.5	4.6	6.4	9.3	145.8
Барилгын модон хаалга, цонх	Wooden building door and windows	м2	m2	919.2	2 012.4	3 273.9	4 751.5	145.1
Барилгын шалны банз	Plank for floor	м3	m3	341.5	310.1	817.3	553.9	67.8
Зүсмэл материал	Sawn wood	м3	m3	1 524.8	1 368.5	2 448.0	2 871.8	117.3
Төмөр замын дэр мод	Railway sleeper	мян.м3	thous.m3	3.2	3.3	5.2	3.8	73.1
Дэвтэр	Notebook	мян.ш	thous.pcs	1 991.5	863.1	3 797.8	3 038.8	80.0
Ариун цэврийн цаас	Toilet paper	мян.ш	thous.pcs	698.7	1 099.6	2 350.3	2 324.9	98.9
Бичгийн цаас	Printing and copy paper	т	t	38.4	-	78.7	-	-
Сонин	Newspaper	сая х.д.х	mln.pr.p	11.7	11.4	29.9	27.9	93.1
Ном	Book	сая х.д.х	mln.pr.p	12.3	11.4	26.1	24.2	92.7
Хэвлэмэл хуванцар картууд	Printing plastic cards	мян.ш	thous.pcs	6.4	41.7	12.9	74.7	579.1
Бусад хэвлэмэл зүйлс	Other printing matter	мян.ш	thous.pcs	2 468.6	4 137.7	8 692.6	17 389.3	200.0
Шахмал түлш	Briquette	т	t	4 129.5	3 047.6	4 129.5	3 195.6	77.4
Шахмал эм	Medical tablets	мян.боодол	thous.packs	3 003.0	3 270.8	7 589.8	7 088.1	93.4
Шингэн эм	Liquid medicine	т	t	473.8	728.5	1 119.3	1 927.2	172.2
Гоо сайхны тос	Beauty cream	мян.ш	thous.pcs	195.2	203.1	375.3	440.1	117.3
Вакуум цонх, хаалга	Vacuum windows and doors	м2	m2	645.4	2 031.6	2 968.7	9 582.7	322.8
Цемент	Cement	мян.т	thous.t	15.7	1.0	187.6	98.9	52.7
Шохой	Lime	мян.т	thous.t	11.6	7.0	29.1	26.8	92.1
Төмөр бетон эдлэл	Articles of iron concrete	мян.м3	thous.m3	4.0	2.0	26.5	17.3	65.3
Бетон дэр	Metal sleeper	мян.ш	thous.pcs	21.1	25.1	74.3	65.0	87.4
Бетон зуурмаг	Concrete mortar	м3	m3	1 924.1	3 056.4	7 029.6	39 087.7	556.0
Шавардлагын зуурмаг	Plastering mortar	м3	m3	52.5	-	96.4	-	-
Катодын зэс, 99%	Copper 99%	т	t	536.8	531.8	1 091.6	1 085.4	99.4
Металл бэлдэц	Metal steel	мян.т	thous.t	8.4	11.3	28.7	26.9	94.0
Металл цувимал	Metal foundries	мян.т	thous.t	8.5	8.9	26.9	32.0	118.9
Ган төмөр хийц	Steel casting	мян.т	thous.t	1.0	0.9	2.1	2.4	114.4
Цахилгааны утас	Electric wire	т	t	344.9	20.7	1 006.4	77.0	7.7

13.5 ЗАРИМ ГОЛ НЭР ТӨРЛИЙН БЭЛЭН БҮТЭЭГДЭХҮҮНИЙ ҮЛДЭГДЭЛ, жил бүрийн
6 дугаар сарын эцэст

STOCKS OF SOME MAJOR COMMODITIES, by the end of June of the selected years

Гол нэр төрлийн бүтээгдэхүүн	Major commodities	Хэмжих нэгж	Unit	2012 VI	2013 VI
Газрын тос	Crude oil	баррель	barrel	106 608.8	79 133.2
Зэсийн баяжмал, металл агуулгаараа	Copper, with concentrate	т	t	7 800.0	54 100.0
Молибдений баяжмал, металл агуулгаараа	Molybdenium, with concentrate	т	t	266.9	60.2
Катодын зэс, 99%	Copper 99%	т	t	72.6	32.5
Гурил	Wheat flour	т	t	2 449.4	11 829.1
Малын мах	Meat	т	t	137.9	1 863.9
Нарийн боов	Bakery products	т	t	80.3	92.0
Спирт	Spirit	мян.л	thous.l	497.7	745.1
Архи, дарс	Alcohol wine	мян.л	thous.l	643.5	374.6
Малын тэжээл	Fodder	т	t	2 198.0	5 036.0

13.6 АЖ ҮЙЛДВЭРИЙН САЛБАРЫН БОРЛУУЛСАН БҮТЭЭГДЭХҮҮН, оны үнээр, бүс, аймаг, нийслэлээр, жил бүрийн эхний хагас жилийн байдлаар
 SALES OF INDUSTRIAL PRODUCTION, at current prices, by region, aimags and the Capital city, as first half of selected years

сая төг mln tog

Аймаг, нийслэл Aimags and the Capital city	2011 I-VI	2012 I-VI	2013 I-VI	Дүнд эзлэх хувь Percentage share to total		
				2011 I-VI	2012 I-VI	2013 I-VI
Нийт дүн / Total	2 391 296.6	2 874 336.9	2 833 456.7	100.0	100.0	99.95
	Баруун бүс		Western region			
Дүн/Subtotal	12 635.2	15 731.2	13 598.7	0.5	0.5	0.5
БӨ/BO	2 254.4	2 742.5	2 890.3	0.1	0.1	0.1
ГО/GO	2 719.1	3 320.2	2 917.8	0.1	0.1	0.1
ЗА/ZA	2 196.2	2 655.4	2 893.5	0.1	0.1	0.1
УВ/UV	4 159.9	4 346.0	3 045.5	0.2	0.2	0.1
ХО/ХНО	1 305.5	2 667.1	1 851.5	0.1	0.1	0.1
	Хангайн бүс		Khangaï region			
Дүн/Subtotal	672 514.8	671 282.1	601 872.3	28.1	23.4	21.2
АР/AR	1 337.3	3 449.0	2 158.8	0.1	0.1	0.1
БХ/ВКН	1 397.8	1 369.6	1 947.0	0.1	0.0	0.1
БУ/BU	1 814.9	1 251.8	2 480.1	0.1	0.0	0.1
ОР/OR	664 260.7	660 365.9	588 967.8	27.8	23.0	20.8
ӨВ/OV	2 480.5	3 394.6	4 706.1	0.1	0.1	0.2
ХӨ/КН	1 223.5	1 451.2	1 612.5	0.1	0.1	0.1
	Төвийн бүс		Central region			
Дүн/Subtotal	397 325.2	526 819.8	336 731.1	16.6	18.3	11.9
ГС/GS	11 958.4	12 480.1	15 710.4	0.5	0.4	0.6
ДА/DA	40 856.6	77 848.8	74 825.4	1.7	2.7	2.6
ДО/DO	2 315.6	2 539.5	2 823.2	0.1	0.1	0.1
ДУ/DU	3 036.9	1 354.9	1 454.7	0.1	0.0	0.1
ӨМ/OM	219 412.3	241 436.9	121 752.5	9.2	8.4	4.3
СЭ/SE	113 865.5	179 824.3	105 487.2	4.8	6.3	3.7
ТӨ/ТО	5 879.8	11 335.2	14 677.8	0.2	0.4	0.5
	Зүүн бүс		Eastern region			
Дүн/Subtotal	60 287.2	66 871.7	70 152.3	2.5	2.3	2.5
ДД/DD	3 467.2	4 577.5	7 676.3	0.1	0.2	0.3
СҮ/SU	54 303.1	60 428.6	60 691.5	2.3	2.1	2.1
ХЭ/КНЕ	2 516.8	1 865.5	1 784.5	0.1	0.1	0.1
	Улаанбаатар		Ulaanbaatar			
УБ/UB	1 248 534.3	1 593 632.1	1 811 102.3	52.2	55.4	63.9

**XIV. ИХ БАРИЛГА
CONSTRUCTION**

14.1 БАРИЛГЫН БАЙГУУЛЛАГЫН ГҮЙЦЭТГЭСЭН БАРИЛГА УГСРАЛТ, ИХ ЗАСВАРЫН АЖИЛ, оны үнээр
байгууллагын төрлөөр, жил бүрийн эхний хагас жилийн байдлаар
*CONSTRUCTION AND CAPITAL REPAIR OUTPUTS BY ENTITIES, at current prices,
by kind of entities, first half year of selected years*

сая төг *mln.tog*

Байгууллагын төрөл	<i>Kind of entities</i>	2012 I-VI	2013 I-VI	$\frac{2013 \text{ I-VI}}{2012 \text{ I-VI}} \%$
Барилга угсралт, их засварын ажил, бүгд	<i>Construction and capital repair outputs</i>	140 609.9	355 219.1	252.6
Дотоодын байгууллага	<i>Domestic entities</i>	138 850.2	338 462.4	243.8
Төрийн өмчийн байгууллага	<i>Government entities</i>	11 791.8	54 157.0	459.3
Хувийн байгууллага	<i>Private entities</i>	124 355.1	276 343.3	222.2
Гадаадтай хамтарсан байгууллага	<i>Joint entities</i>	2 703.4	7 962.2	294.5
Гадаадын байгууллага	<i>Foreign entities</i>	1 759.7	16 756.7	952.3

14.2 БАРИЛГЫН БАЙГУУЛЛАГЫН ГҮЙЦЭТГЭСЭН БАРИЛГА УГСРАЛТ, ИХ ЗАСВАРЫН АЖИЛ, оны үнээр
барилгын төрлөөр, жил бүрийн эхний хагас жилийн байдлаар
*CONSTRUCTION AND CAPITAL REPAIR OUTPUTS BY ENTITIES, at current prices,
by building types, as of first half year of selected years*

сая төг *mln.tog*

Барилгын төрөл	<i>Type of building</i>	2012 I-VI	2013 I-VI	$\frac{2013 \text{ I-VI}}{2012 \text{ I-VI}} \%$
Барилга угсралт, их засварын ажил, бүгд	<i>Construction and capital repair outputs</i>	140 609.9	355 219.1	252.6
Орон сууцны барилга	<i>Residential building</i>	37 682.0	108 281.2	287.4
Орон сууцны бус барилга	<i>Non residential building</i>	59 994.3	108 423.9	180.7
Үйлдвэрийн	<i>Building of the industry</i>	2 920.4	3 997.6	136.9
Худалдаа, үйлчилгээний	<i>Trade and service</i>	5 406.4	10 224.0	189.1
Эмнэлэг, сургууль, соёлын	<i>Hospital, school, cultural institutions</i>	26 703.9	43 560.6	163.1
Бусад	<i>Other</i>	24 963.6	50 641.7	202.9
Инженерийн барилга, байгууламж	<i>General engineering</i>	28 494.7	122 660.0	430.5
Эрчим хүчний	<i>Energetics</i>	10 118.9	21 998.8	217.4
Холбооны	<i>Communication</i>	109.8	-	-
Авто зам	<i>Road</i>	3 512.7	84 223.6	2 397.7
Гүүр, гүүрэн гарц	<i>Bridge</i>	3 269.7	3 572.9	109.3
Далан, суваг, шугам, сүлжээ	<i>Dam, ditch, cable, network</i>	6 003.7	10 203.7	170.0
Бусад (зам, талбайн бусад ажил)	<i>Minor works & other</i>	5 479.9	2 661.0	48.6
Их засварын ажил	<i>Capital repair and maintenance</i>	14 438.9	15 854.0	109.8

14.3 ДОТООДЫН БАРИЛГЫН БАЙГУУЛЛАГЫН ГҮЙЦЭТГЭСЭН БАРИЛГА УГСРАЛТ, ИХ ЗАСВАРЫН АЖИЛ, оны үнээр
 бүс, аймаг, нийслэлээр, жил бүрийн эхний хагас жилийн байдлаар
 CONSTRUCTION AND CAPITAL REPAIR OUTPUTS BY DOMESTIC ENTITIES, at current prices,
 by regions, aimags and the Capital, as of first half year of selected years

сая төг mln.tog

Аймаг, нийслэл Aimags and the Capital	2011 I-VI	2012 I-VI	2013 I-VI	2013 I-VI 2012 I-VI %
Дүн/ Total	95 532.0	138 850.2	338 462.4	243.8
Баруун бүс			West region	
Дүн/ Subtotal	5 698.4	17 822.5	19 449.6	109.1
БӨ/BO	1 439.4	2 786.7	4 376.8	157.1
ГО/GO	1 260.1	4 953.7	3 586.2	72.4
ЗА/ZA	666.2	2 428.9	2 110.0	86.9
УВ/UV	831.9	4 080.2	5 754.4	141.0
ХО/ХНО	1 500.8	3 573.0	3 622.2	101.4
Хангайн бүс			Khangai region	
Дүн/ Subtotal	9 599.5	18 594.1	23 930.6	128.7
АР/AR	720.0	2 454.2	4 997.6	203.6
БХ/ВКН	650.3	2 001.1	3 951.4	197.5
БУ/ВУ	341.7	361.3	2 875.4	795.8
ОР/ОР	4 457.5	5 533.6	7 074.4	127.8
ӨВ/ОВ	934.4	1 641.5	1 333.0	81.2
ХӨ/КНС	2 495.6	6 602.4	3 698.8	56.0
Төвийн бүс			Central region	
Дүн/ Subtotal	10 448.0	9 306.1	74 913.9	805.0
ГС/GS	1 572.1	188.9	329.2	174.3
ДА/ДА	2 769.9	2 811.8	5 587.5	198.7
ДО/ДО	960.9	190.8	52 843.4	27 693.3
ДҮ/ДУ	1 478.4	1 479.3	3 952.3	267.2
ӨМ/ОМ	1 134.9	672.5	6 832.7	1 016.0
СЭ/СЕ	645.1	2 983.7	3 904.6	130.9
ТӨ/ТО	1 886.7	979.0	1 464.2	149.6
Зүүн бүс			East region	
Дүн/ Subtotal	1 252.2	10 607.6	13 664.5	128.8
ДД/DD	706.0	2 533.8	5 442.1	214.8
СҮ/SU	133.9	6 644.1	6 351.4	95.6
ХЭ/КНЕ	412.3	1 429.6	1 871.0	130.9
Улаанбаатар			Ulaanbaatar	
УБ/УВ	68 533.9	77 767.5	206 503.9	265.5
Бусад			Other	
Бусад/ Others*	-	4 752.4	-	-

Тайлбар: *- Барилгын цэрэг, төмөр зам зэрэг хот, хөдөөд барилгын олон салбар гүйцэтгэгчтэй удирдах газруудыг байршлаар нь салгаж харуулаагүй болно.

Note: *- Military construction and railway transport offices, which have numerous branches in aimags and the capital city are not differentiated by locations.

XIV. ТЭЭВЭР, ХОЛБОО
TRANSPORT AND COMMUNICATION

14.1 ТЭЭВРИЙН САЛБАРЫН ҮНДСЭН ҮЗҮҮЛЭЛТ, жил бүрийн эхний хагас жилийн байдлаар
MAIN INDICATORS OF TRANSPORT, as the first half of selected years

Тээврийн төрөл, үзүүлэлтүүд	Types of transport, indicators	2011 I-VI	2012 I-VI	2013 I-VI	2013 I-VI 2012 I-VI %
I. Бүх төрлийн тээвэр	I. All types of transport				
Тээсэн ачаа, мян.т	Carried freight, thous.t	17 667.3	20 435.8	19 024.8	93.1
Ачаа эргэлт, сая т.км	Freight turnover, mln.t.km	7 243.6	7 680.2	7 775.7	101.2
Зорчигчдын тоо, мян.хүн	Carried passengers, thous.persons	170 422.6	149 760.5	181 314.9	121.1
Зорчигч эргэлт, сая хүн км	Passenger turnover, mln.pass.km	2 196.1	2 254.8	2 358.2	104.6
Шилжүүлсэн сая т.км	In terms of mln.t.km	8 382.9	8 845.1	8 954.2	101.2
Тээврийн орлого, оны үнээр, сая төг	Revenue, at current prices, mln.tog	339 076.7	389 280.1	445 180.2	114.4
II. Авто тээвэр	II. Auto road				
Тээсэн ачаа, мян.т	Carried freight, thous.t	9 141.5	10 541.7	8 956.7	85.0
Ачаа эргэлт, сая т.км	Freight turnover, mln.t.km	1 992.1	1 606.1	2 002.7	124.7
Зорчигчдын тоо, мян.хүн	Carried passengers, thous.persons	168 366.5	147 479.4	179 081.0	121.4
Зорчигч эргэлт, сая хүн км	Passenger turnover, mln.pass.km	1 151.5	1 031.4	1 133.2	109.9
Шилжүүлсэн сая т.км	In terms of mln.t.km	2 452.7	2 018.6	2 455.9	121.7
Тээврийн орлого, оны үнээр, сая төг	Revenue, at current prices, mln.tog	93 742.5	94 182.7	131 761.6	139.9
III. Усан замын тээвэр	III. Water transport				
Зорчигчдын тоо, мян.хүн	Carried passengers, thous.persons	0.8	-	0.9	-
Зорчигч эргэлт, сая хүн км	Passenger turnover, mln.pass.km	20.0	-	23.0	-
Тээврийн орлого, оны үнээр, сая төг	Revenue, at current prices, mln.tog	8 184.0	-	15 435.0	-
IV. Төмөр замын тээвэр	III. Railway transport				
Тээсэн ачаа, мян.т	Carried freight, thous.t	8 524.8	9 892.2	10 066.3	101.8
дотоодын	domestic	4 013.7	4 611.3	5 178.2	112.3
гаргалт	export	2 653.2	3 400.5	2 918.4	85.8
оруулалт	import	859.7	1 108.4	1 125.8	101.6
дамжин өнгөрөх	transit	998.3	771.9	843.8	109.3
Ачаа эргэлт, сая т.км	Freight turnover, mln.t.km	5 249.4	6 069.5	5 769.2	95.1
дотоодын	domestic	1 324.9	1 522.5	1 708.4	112.2
гаргалт	export	2 377.1	3 124.7	2 584.7	82.7
оруулалт	import	439.2	565.5	539.4	95.4
дамжин өнгөрөх	transit	1 108.1	856.8	936.6	109.3
Зорчигчдын тоо, мян.хүн	Carried passengers, thous.persons	1 821.0	1 959.8	1 886.9	96.3
олон улсад тээвэрлэсэн	international carried	65.1	68.4	66.6	97.3
дотоодод тээвэрлэсэн	domestic carried	1 755.9	1 891.4	1 820.3	96.2
Зорчигч эргэлт, сая хүн км	Passenger turnover, mln.pass.km	645.7	705.3	677.5	96.1
Шилжүүлсэн сая т.км	In terms of mln.t.km	5 895.1	6 774.8	6 446.7	95.2
Тээврийн орлого, оны үнээр, сая төг	Revenue, at current prices, mln.tog	174 394.1	206 696.6	201 404.4	97.4
V. Агаарын тээвэр	IV. Air transport				
Тээсэн ачаа, т	Carried freight, t	959.2	1 876.3	1 916.9	102.2
шуудан	mail	208.2	225.5	228.9	101.5
тээш	luggage	154.2	186.4	262.9	141.0
ачаа	freight	596.7	1 464.4	1 425.0	97.3
Ачаа эргэлт, мян.т.км	Freight turnover, thous.t.km	2 139.5	4 661.5	3 872.8	83.1
шуудан	mail	383.6	421.6	463.9	110.0
тээш	luggage	238.4	254.6	283.0	111.2
ачаа	freight	1 517.6	3 985.3	3 125.9	78.4
Зорчигчдын тоо, мян.хүн	Carried passengers, thous.persons	234.3	321.3	346.1	107.7
олон улсад тээвэрлэсэн	international carried	155.1	196.1	188.6	96.2
дотоодод тээвэрлэсэн	domestic carried	79.1	125.3	157.5	125.8
Зорчигч эргэлт, сая хүн км	Passenger turnover, mln.pass.km	378.9	518.0	524.6	101.3
Шилжүүлсэн сая т.км	In terms of mln.t.km	35.1	51.7	51.6	99.8
Тээврийн орлого, оны үнээр, сая төг	Revenue, at current prices, mln.tog	62 756.1	88 400.8	96 579.2	109.3

Бүлэг 15. Тээвэр, холбоо

15.2 ШУУДАН, ХОЛБООНЫ ҮНДСЭН ҮЗҮҮЛЭЛТ, жил бүрийн эхнийхагас жилийн байдлаар
MAIN INDICATORS OF POST AND COMMUNICATION, as of first half of selected years

Үзүүлэлтүүд	Indicators	2011 I-VI	2012 I-VI	2013 I-VI	2013 I-VI 2012 I-VI	%
Нийт орлого, оны үнээр, сая төг	Total revenue, at current prices, mln.tog	213 010.5	256 617.7	278 620.7		108.6
Үүнээс: - Төрийн өмчийн шуудангийн үйл ажиллагаа	Of which: - National post activities	3 151.1	4 144.0	3 972.8		95.9
- Төрийн өмчийн шуудангаас бусад зарлага, элчийн үйл ажиллагаа	- Courier activities other than national post activities	823.4	836.2	913.3		109.2
- Утас, телеграф, телефаксын холбоо	- Telephone, telegraph and telex communication	12 735.5	13 023.8	14 600.8		112.1
- Радио ба телевизийн нэвтрүүлгийг дамжуулах	- Transmission of radio and television programmes	2 582.2	4 310.1	6 692.6		155.3
- Оүлжээний засвар үйлчилгээ үзүүлэх	- Maintenance of the network	16 198.8	13 767.6	12 219.3		88.8
- Интернетийн үйлчилгээ	- Internet access provision	7 495.8	13 716.7	26 583.6		193.8
- Нийтийн утасны үйлчилгээ	- Public pay-telephone services	7.4	33.4	22.4		67.0
- Үүрэн утасны холбоо	- Cellular telephone communication	170 016.4	206 785.9	213 616.0		103.3
Хүн амаас орсон орлого, сая төг	Of total revenue: from population, mln.tog	157 952.0	198 221.0	208 419.8		105.1
Суурин утасны цэг, 6-р сарын эцэст, мян.ш.	Number of telephone lines, at the end of June thous.pcs	135.1	134.5	159.8		118.8
Үүрэн утасны хэрэглэгчдийн тоо, 6-р сарын эцэст, мян.хүн	Number of cellular mobile telephone subscribers, at the end of June, thous.	2 712.7	3 400.2	3 524.7		103.7
Утасгүй холбооны тоо, 6-р сарын эцэст*	Number of wireless telephones (WLL), at the end of June*	5 171	4 852	3 593		74.1
Кабелийн телевизийн хэрэглэгчдийн тоо, 6-р сарын эцэст	Number of cabel television users at the end of June	120 087	193 929	262 445		135.3
Шуудангийн үйлчилгээний үзүүлэлт	Indicators of postal services					
Хүргэсэн бичиг, захидал, мян.ш	Delivered letter and mail, thous.pieces	332.0	320.5	331.0		103.3
Хүргэсэн илгээмж, мян.ш	Delivered wrappers and parcels, thous.pieces	58.1	62.7	63.0		100.5
Хүргэсэн хэвлэл, мян.ш	Delivered periodicals, thous.pieces	6 702.6	9 361.3	6 392.6		68.3

* Утасгүй холбооны дүнгээс МЦХ ХХК-ны дүнг хасаж тооцсон.

* Excludes the number of wireless telephones provided by the MTC.

15.3 ХОЛБООНЫ ҮНДСЭН ҮЗҮҮЛЭЛТ, бүс, аймаг, нийслэлээр, жил бүрийн эхний хагас жилийн байдлаар
MAIN INDICATORS OF COMMUNICATION, by regions, aimags and the Capital, as of first half of selected years

Аймаг, нийслэл Aimags and the Capital	Нийт орлого, оны үнээр, сая төг Total revenue, at current prices, mln.tog			хүн амаас орсон from population			Суурин утасны цэгийн тоо, сарын эцэст Number of telephone lines, at the end of the month			Кабелийн телевизийн хэрэглэгчдийн тоо, сарын эцэст Number of cable TV subscribers, at the end of the month		
	2011 I-VI	2012 I-VI	2013 I-VI	2011 I-VI	2012 I-VI	2013 I-VI	2011 I-VI	2012 I-VI	2013 I-VI	2011 I-VI	2012 I-VI	2013 I-VI
Дүн/Total	213 010.5	256 617.7	278 620.7	157 952.0	198 221.0	208 419.8	135 139	134 478	159 805	120 087	193 929	262 445
	Баруун бүс			Western region								
Дүн/Subtotal	962.2	987.6	1 034.1	483.5	486.6	366.3	7 130	6 958	6 356	4 986	5 711	6 990
БӨ/BO	322.3	340.4	408.9	183.5	183.2	185.7	3 257	3 257	2 885	2 980	3 220	3 917
ГО/GO	186.0	175.9	157.1	77.2	59.6	49.2	1 015	957	685	371	385	403
ЗА/ZA	125.9	126.1	143.7	51.2	52.4	28.6	949	833	916	225	-	-
УВ/UV	173.4	171.4	175.4	76.0	80.3	53.6	711	707	703	540	1 130	1 666
ХО/ХНО	154.5	173.9	149.0	95.6	111.2	49.4	1 198	1 204	1 167	870	976	1 004
	Хангайн бүс			Khangai region								
Дүн/Subtotal	1 694.3	1 785.8	1 902.9	767.8	837.6	891.1	12 977	12 579	12 005	9 282	10 827	15 662
АР/AR	123.6	132.1	132.7	19.3	12.6	10.3	548	554	499	802	858	808
БХ/ВКН	157.0	165.5	180.1	34.7	27.1	38.0	1 206	1 191	1 173	-	-	-
БУ/BU	169.2	193.6	177.6	71.4	95.6	66.5	1 420	1 313	1 122	-	-	670
ОР/OR	852.3	919.8	969.9	539.4	609.8	636.4	7 243	7 115	6 947	7 390	8 688	12 861
ӨВ/OV	192.5	216.6	252.3	25.1	62.6	86.5	1 023	1 076	1 043	639	731	873
ХӨ/ХНС	199.8	158.2	190.2	77.9	29.9	53.4	1 537	1 330	1 221	451	550	450
	Төвийн бүс			Central region								
Дүн/Subtotal	1 867.8	2 186.5	2 244.7	823.2	1 002.9	1 015.1	16 162	15 909	15 409	8 267	9 848	12 062
ГС/GS	74.6	94.7	90.7	29.8	37.9	48.4	400	406	411	1 281	1 303	1 323
ДА/DA	839.9	1 045.6	956.2	464.4	605.8	524.7	7 715	7 665	7 438	2 178	2 454	2 672
ДО/DO	449.9	510.0	596.5	164.7	186.1	174.0	3 110	2 978	2 826	2 263	2 568	3 133
ДУ/DU	80.7	127.1	110.5	17.3	34.9	31.5	730	725	710	-	-	560
ӨМ/OM	191.4	175.4	151.6	51.1	27.6	23.2	1 504	1 377	1 236	-	-	-
СЭ/SE	155.6	116.9	217.9	62.7	49.8	157.5	1 474	1 521	1 554	1 840	2 610	3 185
ТӨ/ТО	75.8	116.8	121.4	33.2	60.7	55.9	1 229	1 237	1 234	705	913	1 189
	Зүүн бүс			Eastern region								
Дүн/Subtotal	498.1	549.9	576.1	107.0	155.9	137.3	4 182	3 794	2 934	4 216	5 082	5 145
ДД/DD	226.7	223.5	258.5	38.0	37.1	43.4	1 175	1 105	1 017	2 652	2 852	3 053
СҮ/SU	102.7	145.3	161.6	29.5	62.1	45.0	1 600	1 387	784	-	-	-
ХЭ/ХНЕ	168.6	181.1	156.0	39.5	56.7	49.0	1 407	1 302	1 133	1 564	2 230	2 092
	Улаанбаатар			Ulaanbaatar								
УБ/UB	207 988.1	251 107.9	272 862.8	155 770.3	195 738.0	206 009.9	94 688	95 238	123 101	93 336	162 461	222 586

XVI. АЯЛАЛ, ЖУУЧЛАЛ
TOURISM

16.1. УЛСЫН ХИЛЭЭР НЭВТЭРСЭН НИЙТ ЗОРЧИГЧДЫН ТОО*, 2013 оны эхний хагас жилийн байдлаар
NUMBER OF INBOUND AND OUTBOUND PASSENGERS*, in the first half of 2013

Боомтын нэр	Name of immigration post	Гарсан Outbound	Орсон Inbound	Хилээр орсон зорчигчдын аяллын зорилго The inbound passengers' purpose of visit			
				Албан ажлаар Official	Хувийн журмаар Private	Байнга оршин суух Permanent residence	Бусад Other
Бүгд		955 930	976 892	66 182	71 277	752 919	86 514
Үүнээс:	Out of which:						
Алтанбулаг	Altanbulag	86 209	89 970	2 838	9 113	73 508	4 511
Арцсуурь	Artssuuri	5 202	5 104	54	3 542	879	629
Байтаг	Baitag	100	231	27	1	97	106
Баянхошуу	Bayankhoshuu	1 042	1 827	15	25	534	1 253
Бичигт	Bichigt	18 391	19 035	178	750	6 292	11 815
Боршоо	Borshoo	3 519	3 518	908	130	1 861	619
Булган	Bulgan	27 719	30 133	259	98	27 999	1 777
Бургастай	Burgastai	12 460	12 472	8	11 787	555	122
Буянт-Ухаа	Buyant-Ukhaa	178 429	183 465	31 892	8 785	112 196	30 592
Гашуун сухайт	Gashuun sukhait	75 677	75 811	79	4 575	57 308	13 849
Даян	Dayan	20	63	1	10	52	-
Замын-Үүд	Zamiin-Uud	464 894	476 523	14 707	24 666	422 539	14 611
Өлгий	Ulgii	20	9	-	-	9	-
Сүхбаатар	Sukhbaatar	15 613	12 786	2 440	574	5 243	4 529
Тэс	Tes	142	128	-	59	69	-
Ульхан	Ulikhan	474	527	2	23	502	-
Хавирга	Khavirga	7 132	6 938	85	294	6 392	167
Ханги	Khanggi	5 917	5 835	34	252	5 464	85
Ханх	Khankh	7 478	7 357	8	145	6 168	1 036
Цагааннуур	Tsagaannuur	10 226	9 651	14	4 526	4 453	658
Чойбалсан	Choibalsan	190	137	21	23	80	13
Шивээ хүрэн	Shivee khuren	33 291	33 636	12 581	1 846	19 080	129
Эрэнцав	Ereentsav	1 785	1 736	31	53	1 639	13

*Монгол Улсын иргэд болон гадаадын иргэдийг оруулав.

*The Mongolian citizens and foreign citizens were included.

16.2. УЛСЫН ХИЛЭЭР ОРСОН ЖУУЛЧИД, улсаар, жил бүрийн эхний хагас жилийн байдлаар
NUMBER OF INBOUND TOURISTS THROUGH THE BORDER OF MONGOLIA,
by country, as first half of selected years

Улс	Country	2011 I-VI	2012 I-VI	2013 I-VI	тоо number
					$\frac{2013 \text{ I-VI}}{2012 \text{ I-VI}} \%$
БҮГД	Total	203 481	198 794	168 855	84.9
АНУ	USA	6 481	6 637	6 241	94.0
Австрали	Australia	3 015	3 328	2 996	90.0
БНСУ	Rep. of Korea	16 200	15 366	15 854	103.2
БНХАУ	PR of China	101 800	105 269	78 645	74.7
Дани	Denmark	210	213	233	109.4
Индонези	Indonesia	166	151	157	104.0
Их Британи	UK	2 653	2 703	2 418	89.5
Казахстан	Kazakhstan	3 147	4 238	4 722	111.4
Канад	Canada	1 448	1 273	1 066	83.7
Нидерланд	Netherlands	1 027	1 020	942	92.4
ОХУ	Russian Fed.	44 363	34 690	29 017	83.6
Украин	Ukraine	413	487	538	110.5
Франц	France	2 148	2 212	2 322	105.0
ХБНГУ	Fed. Rep. of Germany	2 851	3 087	3 637	117.8
Хонгконг	Hong Kong	721	796	704	88.4
Швед	Sweden	545	510	531	104.1
Шинэ Зеланд	New Zealand	428	414	391	94.4
Энэтхэг	India	473	592	702	118.6
Япон	Japan	4 764	5 584	5 650	101.2
Бусад	Other	10 628	10 224	12 089	118.2

Эх сурвалж: Хил хамгаалах ерөнхий газрын мэдээ

Source: Report of General Authority for Border Protection of Mongolia

16.3. УЛСЫН ХИЛЭЭР НЭВТЭРСЭН ГАДААДЫН ЗОРЧИГЧДЫН ТОО, улсаар, жил бүрийн эхний хагас жилийн байдлаар
 NUMBER OF INBOUND AND OUTBOUND FOREIGN PASSENGERS THROUGH THE BORDER OF MONGOLIA
 by country, as first half of selected years

тоо number

Улс	Country	Орсон Inbound			Гарсан Outbound		
		2012 I-VI	2013 I-VI	Эмэгтэй Female	2012 I-VI	2013 I-VI	Эмэгтэй Female
БҮГД	Total	279 495	217 354	38 715	251 282	188 977	35 165
АНУ	USA	7 570	6 988	2 095	6 162	5 903	1 729
Австрали	Australia	4 239	3 955	1 067	3 795	3 546	906
БНСУ	Rep. of Korea	15 985	16 493	4 740	14 401	14 549	4 012
БНХАУ	PR of China	178 519	119 960	6 920	158 475	99 937	6 237
Дани	Denmark	218	243	79	188	218	66
Индонез	Indonesia	313	306	61	289	303	59
Их Британи	UK	2 986	2 738	725	2 612	2 418	639
Казахстан	Kazakhstan	4 299	4 769	1 427	3 303	3 893	1 068
Канад	Canada	1 741	1 551	335	1 582	1 383	268
Нидерланд	Netherlands	1 047	950	367	946	848	315
ОХУ	Russian Fed.	36 048	29 935	12 750	36 087	29 881	12 790
Украйн	Ukraine	532	581	133	524	585	147
Франц	France	2 301	2 419	909	1 792	1 884	675
ХБНГУ	Fed. Rep. of Germany	3 186	3 752	1 223	2 763	3 074	946
Хонконг	Hong Kong	807	730	222	622	634	183
Швед	Sweden	533	555	203	477	481	178
Шинэ Зеланд	New Zealand	545	535	139	449	449	122
Энэтхэг	India	702	822	143	649	729	124
Япон	Japan	5 846	5 918	1 322	5 540	5 689	1 283
Бусад	Other	12 078	14 154	3 855	10 626	12 573	3 418

16.4. УЛСЫН ХИЛЭЭР ОРСОН ГАДААДЫН ЗОРЧИГЧДЫН ТОО, 2013 оны эхний хагас жилийн байдлаар
 аяллын зорилго, бүс нутгаар, дүнд эзлэх хувиар,
 INBOUND OF FOREIGN PASSENGERS THROUGH THE BORDER, by purpose of visit, geographical regions, in the first half of 2013

Аяллын зорилго Purpose of visit	Бүгд Total	Бүс нутгаар By regions						
		Америк America	Зүүн Ази, Номхон далайн бүс нутаг East Asia and the Pacific	Европ Europe	Ойрхи Дорнод Middle East	Өмнөд Ази South Asia	Африк Africa	
Бүгд	Total	100.0	4.3	72.5	21.5	0.8	0.5	0.4
Үүнээс: Албан ажлаар Хувийн журмаар Жуулчлал Ажиллах Дамжин өнгөрөх Бусад*	Of which: Official Private Tourism Work Transit Other*	100.0	4.3	71.8	19.9	2.3	1.1	0.6
		100.0	3.3	73.2	22.9	0.3	0.2	0.1
		100.0	7.5	45.9	45.4	0.6	0.4	0.2
		100.0	2.8	93.5	2.6	0.1	0.3	0.7
		100.0	2.5	59.5	37.5	0.1	0.0	0.4
		100.0	10.5	62.4	23.9	0.9	1.5	0.8

16.5. УЛСЫН ХИЛЭЭР ОРСОН ГАДААДЫН ЗОРЧИГЧДЫН ТОО, аяллын зорилгоор,
 жил бүрийн эхний хагас жилийн байдлаар
 ARRIVALS OF FOREIGN PASSENGERS FROM ABROAD, by purpose of visit,
 in the first half of selected years

Аяллын зорилго Purpose of visit	2011 I-VI	2012 I-VI	2013 I-VI	
Бүгд	Total	100.0	100.0	100.0
Үүнээс: Албан ажлаар Хувийн журмаар Жуулчлал Ажиллах Дамжин өнгөрөх Бусад*	Of which: Official Private Tourism Work Transit Other*	25.7	24.8	27.8
		34.5	31.9	32.1
		13.8	13.0	16.6
		21.2	28.3	21.6
		0.8	0.6	0.5
		4.0	1.4	1.4

*Байнга оршин суух, суралцах болон бусад зорилгоор ирсэн иргэдийг оруулсан

*The inbound passengers included by purpose of usual residence, study and other.

Эх сурвалж: Хил хамгаалах ерөнхий газрын мэдээ

Source: Report of General Authority for Border Protection of Mongolia

XVII. ЦАГ УУР, АГААРЫН БОХИРДОЛ
METEOROLOGY AND AIR POLLUTION

17.1 ЦАГ УУРЫН ҮЗҮҮЛЭЛТ
METEOROLOGICAL PARAMETERS

Цаг уурын станцын байршил	Meteorological stations	Агаарын дундаж температур (°C)				Олон жилийн (1981-2010 оны) дундаж температур (°C)-тай харьцуулбал : +, - Comparison with multi year (1981-2010) mean temperature (°C) : +, -			
		Air average temperature (°C)				mean temperature (°C) : +, -			
		2011	2012	2013		2011*	2012	2013	
VI	VI	V	VI	VI	VI	V	VI		
Баруун бүс		Western region							
Өлгий	<i>Olgii</i>	16.5	17.9	8.6	14.3	1.3	2.8	-1.4	-0.9
Алтай	<i>Altai</i>	13.9	15.0	8.2	12.5	1.0	2.2	0.6	-0.5
Улиастай	<i>Uliastai</i>	15.8	17.0	10.0	14.2	1.5	2.7	0.9	-0.2
Тосонцэнгэл	<i>Tosontsengel</i>	14.3	14.6	8.2	12.4	1.4	1.6	0.5	-0.6
Улаангом	<i>Ulaangom</i>	19.9	20.6	7.2	16.8	2.2	2.9	-1.3	-0.9
Ховд	<i>Khovd</i>	18.8	20.5	12.2	17.2	1.1	2.8	-0.5	-0.6
Хангайн бүс		Khangai region							
Цэцэрлэг	<i>Tsetserleg</i>	15.4	14.5	10.4	13.8	1.7	0.7	1.0	0.0
Баянхонгор	<i>Bayankhongor</i>	15.9	16.6	11.2	15.8	0.5	1.3	1.2	0.3
Булган	<i>Bulgan</i>	16.3	14.4	9.9	14.2	1.6	-0.2	0.2	-0.6
Эрдэнэт	<i>Erdenet</i>	15.9	14.0	9.5	13.5	1.2	-0.6	-0.4	-1.2
Арвайхээр	<i>Arvaikheer</i>	16.1	15.1	11.6	14.8	1.4	0.5	1.8	0.1
Хархорин	<i>Kharkhorin</i>	16.8	15.4	11.3	15.6	2.2	1.7	1.9	0.9
Мөрөн	<i>Moron</i>	16.8	16.1	11.5	15.6	0.9	0.3	0.8	-0.3
Хатгал	<i>Khatgal</i>	11.4	11.3	5.8	9.6	1.4	1.2	0.6	-0.4
Төвийн бүс		Central region							
Чойр	<i>Choir</i>	18.9	16.7	14.0	17.4	1.6	-0.6	2.4	0.0
Дархан	<i>Darkhan</i>	19.8	17.2	12.9	17.5	3.5	0.9	1.7	1.2
Сайншанд	<i>Sainshand</i>	22.6	20.7	19.3	22.8	1.7	-0.3	4.2	1.8
Замын-Үүд	<i>Zamiin-Uud</i>	22.4	20.2	17.7	21.8	1.6	-0.5	2.7	0.9
Мандалговь	<i>Mandalgovi</i>	19.1	17.3	13.8	17.3	1.6	-0.3	1.9	-0.3
Даланзадгад	<i>Dalanzadgad</i>	21.4	20.6	16.9	20.3	1.5	0.6	2.3	0.2
Ханбогд	<i>Khanbogd</i>	23.0	22.0	19.2	22.8	0.8	-0.2	2.5	0.4
Сүхбаатар	<i>Sukhbaatar</i>	19.6	17.6	12.4	17.2	2.0	-0.1	0.5	-0.4
Баруунхараа	<i>Baruunkharaa</i>	18.9	16.9	12.2	18.0	1.6	-0.3	0.5	0.7
Зүүнхараа	<i>Zuunkharaa</i>	18.4	16.8	12.3	16.4	2.2	2.2	2.5	0.2
Зуунмод	<i>Zuunmod</i>	15.8	13.4	10.2	14.1	1.5	-0.9	1.3	-0.3
Зүүн бүс		Eastern region							
Чойбалсан	<i>Choibalsan</i>	20.7	17.9	13.9	17.7	2.4	-0.4	1.7	-0.7
Баруун-Урт	<i>Baruun-Urt</i>	20.0	17.4	14.1	17.2	1.9	-0.8	1.9	-1.0
Өндөрхаан	<i>Ondorkhaan</i>	18.3	17.3	13.7	17.0	1.2	0.2	2.4	-0.2
Улаанбаатар		Ulaanbaatar							
Улаанбаатар	<i>Ulaanbaatar</i>	17.3	15.2	11.6	15.8	1.7	-0.4	1.5	0.1

* Олон жилийн (1961-1990 оны) дундаж температурыг ашигласан.

* Employed the multi year (1961-1990) mean temperature

Эх сурвалж: Ус, цаг уурын хүрээлэнгийн мэдээ

Source: Data of the Institute of Meteorology and Hydrology

(Хүснэгт 17.1-ийн үргэлжлэл Table 17.1 continuation)

Цаг уурын станцын байршил	Meteorological stations	Үнэмлэхүй их температур (°C)				Үнэмлэхүй бага температур (°C)			
		Maximum temperature (°C)				Minimum temperature (°C)			
		2011	2012	2013		2011	2012	2013	
VI	VI	V	VI	VI	VI	V	VI		
Баруун бүс		Western region							
Өлгий	<i>Olgii</i>	26.8	31.3	21.6	27.8	7.0	7.5	-4.3	2.9
Алтай	<i>Altai</i>	24.6	28.3	20.5	22.7	2.4	0.0	-5.4	0.3
Улиастай	<i>Uliastai</i>	26.6	32.6	25.7	26.2	5.4	1.6	-6.0	0.9
Тосонцэнгэл	<i>Tosontsengel</i>	25.5	29.8	22.5	28.8	3.1	-0.6	-8.4	-3.7
Улаангом	<i>Ulaangom</i>	30.7	33.8	24.5	30.8	7.7	5.7	-4.4	1.9
Ховд	<i>Khovd</i>	28.3	33.5	25.5	31.9	7.5	9.0	-1.5	5.6
Хангайн бүс		Khangai region							
Цэцэрлэг	<i>Tsetserleg</i>	26.2	29.4	24.9	27.6	5.1	0.8	-3.6	0.1
Баянхонгор	<i>Bayankhongor</i>	28.2	32.6	23.1	27.2	5.4	2.4	-5.9	1.5
Булган	<i>Bulgan</i>	28.6	30.6	28.1	28.0	3.0	-0.5	-4.7	-2.3
Эрдэнэт	<i>Erdenet</i>	28.3	28.4	26.6	25.4	5.3	0.3	-3.3	1.4
Арвайхээр	<i>Arvaikheer</i>	28.7	30.1	24.2	27.7	6.1	3.1	-2.0	1.2
Хархорин	<i>Kharkhorin</i>	30.0	30.0	26.0	29.0	5.0	4.0	-2.0	3.0
Мөрөн	<i>Moron</i>	28.5	30.5	27.4	29.4	6.3	3.0	-4.8	0.5
Хатгал	<i>Khatgal</i>	23.0	28.0	25.8	23.5	0.3	-1.7	-13.1	-5.9
Төвийн бүс		Central region							
Чойр	<i>Choir</i>	32.9	31.8	31.0	32.6	7.0	0.6	-0.6	2.5
Дархан	<i>Darkhan</i>	32.5	33.7	32.5	34.6	6.5	6.2	-2.4	2.3
Сайншанд	<i>Sainshand</i>	35.7	35.1	35.5	36.3	10.8	6.3	5.6	7.5
Замын-Үүд	<i>Zamiin-Uud</i>	35.3	34.8	32.9	36.0	7.9	6.9	1.8	7.0
Мандалговь	<i>Mandalgovi</i>	22.7	34.1	29.5	31.1	8.2	1.9	0.0	3.8
Даланзадгад	<i>Dalanzadgad</i>	34.1	35.1	30.8	33.4	10.4	7.9	1.5	5.9
Ханбогд	<i>Khanbogd</i>	36.6	37.2	35.0	37.5	11.0	6.6	3.1	8.0
Сүхбаатар	<i>Sukhbaatar</i>	31.0	32.2	30.3	31.4	5.5	6.5	-2.5	1.0
Баруунхараа	<i>Baruunkharaa</i>	31.1	34.1	32.1	32.3	4.1	4.7	-2.1	3.0
Зүүнхараа	<i>Zuunkharaa</i>	33.0	31.0	31.0	32.0	4.0	7.0	-2.0	0.0
Зуунмод	<i>Zuunmod</i>	30.2	30.5	27.1	27.5	3.0	1.6	-3.3	0.1
Зүүн бүс		Eastern region							
Чойбалсан	<i>Choibalsan</i>	36.2	34.0	31.7	31.8	6.7	5.4	-1.2	4.2
Баруун-Урт	<i>Baruun-Urt</i>	34.3	35.1	30.1	32.0	6.7	5.1	0.8	1.9
Өндөрхаан	<i>Ondorkhaan</i>	35.1	34.8	31.9	30.9	2.4	1.3	-2.2	0.1
Улаанбаатар		Ulaanbaatar							
Улаанбаатар	<i>Ulaanbaatar</i>	32.1	32.7	28.7	29.5	5.9	4.0	-1.1	1.8

1.1 УЛСЫН НЭГДСЭН ТӨСВИЙН ОРЛОГО, жил бүрийн эхний хагас жилийн байдлаар
REVENUE OF GENERAL GOVERNMENT, as first half of selected years

		сая төг mln. tog.		
Орлогын төрөл	Types of revenue	2012 I-VI	2013 I-VI	2013 I-VI 2012 I-VI %
НИЙТ ОРЛОГО, ТУСЛАМЖИЙН ДҮН	TOTAL REVENUE AND GRANTS	2 380 967.9	2 537 667.5	106.6
ТОГТВОРЖУУЛАЛТЫН САН	STABILIZATION FUND	25 482.2	32 723.5	128.4
НИЙТ ТЭНЦВЭРЖҮҮЛСЭН ОРЛОГО БА ТУСЛАМЖИЙН ДҮН	TOTAL EQUILIBRATED REVENUE AND GRANTS	2 355 485.7	2 504 944.0	106.3
УРСГАЛ ОРЛОГО	CURRENT REVENUE	2 347 842.0	2 504 509.2	106.7
ТАТВАРЫН ОРЛОГО	TAX REVENUE	2 106 077.7	2 172 264.3	103.1
Орлогын албан татвар	Income tax	398 828.8	486 307.7	121.9
Аж ахуйн нэгжийн	Corporate income tax	247 690.4	290 816.3	117.4
Хүн амын	Personal income tax	151 133.7	195 491.4	129.3
Цалин хөлс болон түүнтэй адилтгах орлогын татвар	Taxes on wages and salaries	148 994.9	189 599.1	127.3
Үйл ажиллагааны орлогын	Tax revenue from operating income	-	6 667.2	-
Хөрөнгө борлуулсны орлогын	Tax revenue from sales assets	-	5 976.2	-
Урлагийн тоглолт, спортын тэмцээний шагнал, наадмын бай шагнал	Tax from award of entertainment, sport competition and others	-	92.0	-
Хувь хүний орлогын албан татварын буцаан олголт	Refund of the personal income tax	13 245.9	19 039.9	143.7
Хувиараа аж ахуй эрхлэгчдийн орлогын татвар	Taxes on self-employment	6 236.2	-	-
Мал бүхий иргэдийн орлогын татвар	Taxes of Herdsmen	14.2	-	-
Орлогыг тодорхойлох боломжгүй иргэдийн татвар	Unidentified business revenues	2 315.7	2 328.6	100.6
Бусад	Others	6 818.6	9 868.2	144.7
Зарим бүтээгдэхүүний үнийн өсөлтийн албан татвар	Price increase tax of some products	4.8	-	-
Нийгмийн даатгалын шимтгэл	Social security contributions	314 044.1	385 805.0	122.9
Өмчийн татвар	Property taxes	9 974.4	16 453.3	165.0
Дотоодын бараа, үйлчилгээний албан татвар	Taxes on domestic goods & services	738 118.4	853 098.1	115.6
Нэмэгдсэн өртгийн албан татвар	Value added tax	592 816.3	632 511.9	106.7
Дотоодын бараа, үйлчилгээний	Domestic goods & services	232 206.1	270 962.0	116.7
Импортын барааны	on imported goods	411 130.1	403 971.0	98.3
НӨАТ-ын буцаан олголт	VAT	50 519.9	42 421.1	84.0
Онцгой албан татвар	Excise taxes	121 304.4	193 988.6	159.9
Дотоодын архины	on domestic alcoholic	34 315.8	65 155.1	189.9
Дотоодын тамхины	on domestic tobacco	5 071.7	15 148.0	298.7
Автобензин, дизелийн түлшний	on fuel and gasoline	-	12 209.6	-
Импортын архи, тамхины	on imported alcoholic and tobacco	17 876.5	33 603.0	188.0
Импортын пивоны	on imported beer	3 274.1	4 253.6	129.9
Суудлын автомашины	on vehicles	53 127.8	53 863.3	101.4
Дотоодын пивоны	on domestic beer	7 638.6	9 756.0	127.7
Тусгай зориулалтын орлого	Income of special purposes	23 997.6	26 597.6	110.8
Автобензин, дизелийн түлшний татвар	on fuel and gasoline	4 621.8	4 883.3	105.7
Автотээврийн болон өөрөө явагч хэрэгсэлийн татвар	on vehicles	19 375.8	21 714.3	112.1
Гадаад худалдааны татварын орлого	Taxes on foreign trade	161 356.2	156 787.3	97.2
Импортын барааны гаалийн албан татвар	Customs duties	161 318.7	156 768.5	97.2
Экспортын гаалийн албан татвар	Exports duties	37.6	18.8	50.1
Бусад татвар	Other taxes	483 755.7	273 812.9	56.6
Улсын тэмдэгтийн хураамж	Stamp fees	42 221.5	19 272.0	45.6
Ашигт малтмалын хайгуулын болон ашиглалтын тусгай зөвшөөрлийн төлбөр	Fee for exploration and mining special permit of the mineral resources	20 268.5	15 716.2	77.5
Ашигт малтмалын нөөц ашигласны төлбөр	Royalty	214 159.6	105 717.3	49.4
Улсын төсвийн хөрөнгөөр хайгуул хийсэн ордны нөхөн төлбөр	Payment for deposit explored by the state budget	369.4	872.4	236.2
Газрын төлбөр	Land payment	22 335.3	21 560.9	96.5
Байгалын нөөц ашигласны төлбөр	Fee on usage of natural resource	1 310.5	14 690.5	1 121.0
Агаарын бохирдлын төлбөр	Payment for air pollution	12 402.1	5 614.4	45.3
Бусад татвар, хураамж	Other fees	170 688.9	90 369.3	52.9
ТАТВАРЫН БУС ОРЛОГО	NON-TAX REVENUE	241 764.4	332 244.9	137.4
Хувьцааны ногдол ашиг	Dividends	24 226.0	4 318.0	17.8
Хүү, торгуулийн орлого	Interest and Fines	29 885.6	82 846.6	277.2
Түрээсийн орлого	Rent	778.5	1 007.1	129.4
Газрын тосны орлого	Oil petroleum	30 684.4	62 054.7	202.2
Навигацын орлого	Navigation fee	19 116.8	23 807.9	124.5
Төсөвт газрын өөрийн орлого	Revenues from budget entities	104 771.4	130 299.8	124.4
Өмч хувьчлал	Privatization receipts	210.0	387.1	184.3
Бусад нэр заагдаагүй орлого	Others	32 091.7	27 523.8	85.8
ХӨРӨНГИЙН ОРЛОГО	CAPITAL REVENUE	6 609.6	434.8	6.6
Хөрөнгө худалдсаны орлого	Revenue from immovable assets	6 609.6	434.8	6.6
ТУСЛАМЖИЙН ОРЛОГО	GRANTS AND TRANSFERS	1 034.0	-	-
Гадаадын тусламжийн орлого	From foreign Governments	1 034.0	-	-

1.2 УЛСЫН ТӨСВИЙН ОРЛОГО, жил бүрийн эхний хагас жилийн байдлаар
 REVENUE OF CENTRAL GOVERNMENT, as first half of selected years

сая төг *mln. tog.*

Орлогын төрөл	Types of revenue	2012 I-VI	2013 I-VI	2013 I-VI 2012 I-VI %
НИЙТ ОРЛОГО, ТУСЛАМЖИЙН ДҮН	TOTAL REVENUE AND GRANTS	1 498 498.4	1 763 847.4	117.7
ТОГТВОРЖУУЛАЛТЫН САН	STABILIZATION FUND	25 482.2	32 723.5	128.4
НИЙТ ТЭНЦВЭРЖҮҮЛСЭН ОРЛОГО БА ТУСЛАМЖИЙН ДҮН	TOTAL EQUILIBRATED REVENUE AND GRANTS	1 473 016.2	1 731 123.9	117.5
УРСГАЛ ОРЛОГО	CURRENT REVENUE	1 378 172.3	1 680 007.4	121.9
ТАТВАРЫН ОРЛОГО	TAX REVENUE	1 177 830.5	1 374 132.6	116.7
Орлогын албан татвар	Income tax	247 695.2	290 816.3	117.4
Аж ахуйн нэгжийн	Corporate income tax	247 690.4	290 816.3	117.4
Зарим бүтээгдэхүүний үнийн өсөлтийн албан татвар	Price increase tax of some products	4.8	-	-
Дотоодын бараа, үйлчилгээний албан Нэмэгдсэн өртгийн албан татвар	Taxes on domestic goods & services Value added tax	718 742.6	831 383.8	115.7
Дотоодын бараа, үйлчилгээний	on domestic goods & services	232 206.1	270 962.0	116.7
Импортын барааны	on imported goods	411 130.1	403 971.0	98.3
НӨАТ-ын буцаан олголт	VAT	50 519.9	42 421.1	84.0
Онцгой албан татвар	Excise taxes	121 304.4	193 988.6	159.9
Дотоодын архины	on domestic alcoholic	34 315.8	65 155.1	189.9
Дотоодын тамхины	on domestic tobacco	5 071.7	15 148.0	298.7
Автобензин, дизелийн түлшний	on fuel and gasoline	-	12 209.6	-
Импортын архи, тамхины	on imported alcoholic and tobacco	17 876.5	33 603.0	188.0
Импортын пивоны	on imported beer	3 274.1	4 253.6	129.9
Суудлын автомашины	on vehicles	53 127.8	53 863.3	101.4
Дотоодын пивоны	On domestic beer	7 638.6	9 756.0	127.7
Тусгай зориулалтын орлого	Income of special purposes	4 621.8	4 883.3	105.7
Автобензин, дизелийн түлшний татвар	on fuel and gasoline	4 621.8	4 883.3	105.7
Гадаад худалдааны татварын орлого	Taxes on foreign trade	161 356.2	156 787.3	97.2
Импортын барааны гаалийн албан татвар	Customs duties	161 318.7	156 768.5	97.2
Экспортын гаалийн албан татвар	Exports duties	37.6	18.8	50.1
Бусад татвар	Other taxes	50 036.5	95 145.2	190.2
Улсын тэмдэгтийн хураамж	Stamp fees	25 773.6	5 470.1	21.2
Ашигт малтмалын хайгуулын болон ашиглалтын тусгай зөвшөөрлийн төлбөр	Fee for exploration and mining special permit of the mineral resources	11 265.1	15 716.2	139.5
Улсын төсвийн хөрөнгөөр хайгуул хийсэн ордны нөхөн төлбөр	Payment for deposit explored by the state budget	369.4	872.4	236.2
Агнуурын нөөц ашигласны төлбөр	Hunting fee	227.2	-	-
Агаарын бохирдлын төлбөр	Payment for air pollution	12 401.3	5 614.4	45.3
Бусад татвар, хураамж	Other fees	-	35 756.9	-
ТАТВАРЫН БУС ОРЛОГО	NON-TAX REVENUE	200 341.8	305 874.8	152.7
Хувьцааны ногдол ашиг	Dividends	1 693.5	88.7	5.2
Хүү, торгуулийн орлого	Interest and Fines	18 839.4	69 114.8	366.9
Түрээсийн орлого	Rent	415.3	365.0	87.9
Газрын тосны орлого	Oil petroleum	30 684.4	62 054.7	202.2
Навигацын орлого	Navigation fee	19 116.8	23 807.9	124.5
Төсөвт газрын өөрийн орлого	Revenues from budget entities	101 387.1	126 628.6	124.9
Өмч хувьчлал	Privatization receipts	210.0	-	-
Бусад нэр заагдаагүй орлого	Others	27 995.4	23 815.1	85.1
ТУСЛАМЖИЙН ОРЛОГО	GRANTS AND TRANSFERS	94 843.9	51 116.5	53.9
Гадаадын тусламжийн орлого	From foreign Governments	1 034.0	-	-
Улсын эмнэлгүүдэд олгох татаас	Subsidies of state clinic	40 611.4	44 995.6	110.8
Орон нутгийн төсвөөс төвлөрүүлсэн орлого	From Local Gov't to Central Gov't	53 198.4	6 120.9	11.5

1.3 ОРОН НУТГИЙН ТӨСВИЙН ОРЛОГО, жил бүрийн эхний хагас жилийн байдлаар
REVENUE OF LOCAL GOVERNMENT, as first half of selected years

Орлогын төрөл	Types of revenue	сая төг mln. tog.		
		2012 I-VI	2013 I-VI	$\frac{2013 \text{ I-VI}}{2012 \text{ I-VI}}$ %
НИЙТ ОРЛОГО, ТУСЛАМЖИЙН ДҮН	TOTAL REVENUE AND GRANTS	380 819.6	914 937.2	240.3
УРСГАЛ ОРЛОГО	CURRENT REVENUE	322 828.0	317 153.1	98.2
ТАТВАРЫН ОРЛОГО	TAX REVENUE	281 562.3	290 891.3	103.3
Орлогын албан татвар	Income tax	151 133.7	195 491.4	129.3
Хүн амын	Personal income tax	151 133.7	195 491.4	129.3
Цалин хөлс болон түүнтэй адилтгах орлогын татвар	Taxes on wages and salaries	148 994.9	189 599.1	127.3
Үйл ажиллагааны орлогын	Tax revenue from operating income	-	6 667.2	-
Хөрөнгө борлуулсны орлогын	Tax revenue from sales assets	-	5 976.2	-
Урлагийн тоглолт, спортын тэмцээний шагнал, наадмын бай шагнал	Tax from award of entertainment, sport competition and others	-	92.0	-
Хувь хүний орлогын албан татварын буцаан олголт	Refund of the personal income tax	13 245.9	19 039.9	143.7
Хувиараа аж ахуй эрхлэгчдийн орлогын татвар	Taxes on self-employment	6 236.2	-	-
Мал бүхий иргэдийн орлогын татвар	Taxes of Herdsmen	14.2	-	-
Орлогыг тодорхойлох боломжгүй иргэдийн татвар	Unidentified business revenues	2 315.7	2 328.6	100.6
Бусад	Others	6 818.6	9 868.1	144.7
Өмчийн татвар	Property taxes	9 974.4	16 453.3	165.0
Дотоодын бараа, үйлчилгээний албан татвар	Taxes on domestic goods & services	19 375.8	21 714.3	112.1
Тусгай зориулалтын орлого	Income of special purposes	19 375.8	21 714.3	112.1
Автотээврийн болон өөрөө явагч хэрэгсэлийн татвар	on vehicles	19 375.8	21 714.3	112.1
Бусад татвар	Other taxes	101 078.4	57 232.3	56.6
Улсын тэмдэгтийн хураамж	Stamp fees	16 447.8	13 801.9	83.9
Ашигт малтмалын хайгуулын болон ашиглалтын тусгай зөвшөөрлийн төлбөр	Fee for exploration and mining special permit of the mineral resources	9 003.5	-	-
Ашигт малтмалын нөөц ашигласны төлбөр	Royalty	49 292.5	-	-
Газрын төлбөр	Land payment	22 335.3	21 560.9	96.5
Байгалын нөөц ашигласны төлбөр	Fee on usage of natural resource	1 083.4	14 690.5	1 356.0
Агаарын бохирдлын төлбөр	Payment for air pollution	0.8	-	-
Бусад татвар, хураамж	Other fees	2 915.2	7 179.1	246.3
ТАТВАРЫН БУС ОРЛОГО	NON-TAX REVENUE	41 265.8	26 261.8	63.6
Хувьцааны ногдол ашиг	Dividends	22 532.5	4 229.3	18.8
Хүү, торгуулийн орлого	Interest and Fines	10 899.7	13 623.4	125.0
Түрээсийн орлого	Rent	363.2	642.1	176.8
Төсөвт газрын өөрийн орлого	Revenues from budget entities	3 384.3	3 671.2	108.5
Өмч хувьчлал	Privatization receipts	-	387.1	-
Бусад нэр заагдаагүй орлого	Others	4 086.1	3 708.7	90.8
ХӨРӨНГИЙН ОРЛОГО	CAPITAL REVENUE	6 609.6	434.8	6.6
Хөрөнгө худалдсаны орлого	Revenue from immovable assets	6 609.6	434.8	6.6
ТУСЛАМЖИЙН ОРЛОГО	GRANTS AND TRANSFERS	51 382.0	597 349.3	1 162.6
Улсын төсвөөс авсан санхүүгийн дэмжлэг	From Central Gov't to Local Gov't	51 382.0	85 360.7	166.1
Тусгай зориулалтын шилжүүлгийн орлого	Transfer income for a specific activities	-	437 356.7	-
Орон нутгийн хөгжлийн нэгдсэн сангаас шилжүүлсэн орлого	Transfer income from local development fund	-	74 631.9	-

1.4 УЛСЫН НЭГДСЭН ТӨСВИЙН ЗАРЛАГА, жил бүрийн эхний хагас жилийн байдлаар
EXPENDITURE OF GENERAL GOVERNMENT, as first half of selected years

сая төг mln. tog.

Зарлагын төрөл	Types of expenditure	2012 I-VI	2013 I-VI	2013 I-VI 2012 I-VI %
НИЙТ ЗАРЛАГА БА ЦЭВЭР ЗЭЭЛИЙН ДҮН	TOTAL EXPENDITURE AND NET LENDING	2 930 076.1	2 637 896.0	90.0
УРСГАЛ ЗАРДАЛ	CURRENT EXPENDITURE	2 282 457.1	2 353 815.7	103.1
Бараа, үйлчилгээний зардал	Goods and services	935 886.7	1283 264.1	137.1
Цалин, хөлс	Wages and salaries	561 956.7	711 370.2	126.6
Нийгмийн даатгалын шимтгэл	Social security contributions	52 693.4	66 212.0	125.7
Бараа, үйлчилгээний бусад зардал	Purchase of goods and services	373 929.9	571 893.9	152.9
Гэрэл, цахилгааны зардал	Electricity	10 768.6	12 584.8	116.9
Түлш, халаалтын зардал	Heating	48 627.5	53 827.1	110.7
Тээвэр, шатахууны зардал	Fuel and transportation	19 604.9	22 122.7	112.8
Шуудан, холбооны зардал	Communication	3 961.0	4 370.1	110.3
Цэвэр, бохир усны зардал	Water	6 974.9	7 615.7	109.2
Эд хогшил авах зардал	Purchase of stationery, effects	6 293.9	8 645.3	137.4
Нормын хувцас, зөөлөн эдлэл авах зардал	Purchase of uniforms and special clothes	6 192.4	8 587.5	138.7
Хоолны зардал	Food	31 017.1	41 927.2	135.2
Эмийн зардал	Medicine	25 796.7	31 954.3	123.9
Урсгал засвар	Repair	6 340.7	8 362.5	131.9
Байрны түрээс	Rent	4 103.9	5 419.2	132.0
Бараа, үйлчилгээний бусад зардал	Others	204 248.2	366 477.5	179.4
Зээлийн үйлчилгээний төлбөр	Interest payments	55 286.3	92 303.3	167.0
Гадаад зээлийн хүү	External	13 994.1	15 036.2	107.4
Банкны зээл болон бондын хүү	Other domestic	41 292.3	77 267.1	187.1
Татаас ба шилжүүлэг	Subsidies and transfers	1 291 284.1	978 248.3	75.8
Татаас	Subsidies to public enterprises	41 391.1	94 595.5	228.5
Эрчим хүчний	Energy	16 500.8	16 466.9	99.8
Хотын нийтийн тээврийн	Public transportation	22 532.7	30 513.7	135.4
Бусад шилжүүлэг	Other Subsidies	489.8	25 101.5	5 124.8
Улаан буудай, махны татаас	Subsidies of wheat and meat	-	18 671.2	-
Хувийн хэвшлийн байгууллагад үйлдвэрлэл нэмэгдүүлэх зорилгоор олгох татаас, тусламж	Subsidies to enterprise for increasing production	1 867.8	3 842.3	205.7
Төсөв хоорондын урсгал шилжүүлэг	Current intergovernmental transfers	15 152.3	4 145.9	27.4
Бусад урсгал шилжүүлгүүд	Other current transfers	1 076 358.9	768 767.2	71.4
Нийгмийн даатгалын зарлага	Social security fund	353 559.2	461 154.4	130.4
Халамжийн сангийн зарлага	Social assistance fund	91 342.1	119 902.8	131.3
Нөхөн олговор	Reimbursement	12.8	24.3	190.4
Хэлмэгдэгсдийн нөхөн олговор	Repression reimbursement	49.6	31.3	63.0
Бусад урсгал шилжүүлэг	Other current transfers	631 395.1	187 654.4	29.7
Бусад шилжүүлэг	other transfers	157 334.7	109 843.4	69.8
Гадаад шилжүүлэг	Foreign transfers	1 047.2	896.3	85.6
ХӨРӨНГИЙН ЗАРДАЛ	CAPITAL EXPENDITURE	606 456.6	252 890.2	41.7
Дотоод эх үүсвэрээр	From domestic sources	590 891.9	240 449.2	40.7
Хөрөнгө оруулалт	Domestic investment	556 795.9	232 340.2	41.7
Их засварын зардал	Capital Repairs	23 338.8	3 819.1	16.4
Геологи хайгуулын зардал	Geological survey	754.7	1 725.8	228.7
Ойжуулалт, байгаль орчны бусад арга хэмжээ	Forest and other environment expenditure	2 419.2	1 267.6	52.4
Улсын нөөц бүрдүүлэх зардал	Commodity stocks	7 583.3	1 296.5	17.1
Гадаад эх үүсвэрээр	Foreign financed	15 564.6	12 441.0	79.9
ЦЭВЭР ЗЭЭЛ	NET LENDING	41 162.5	31 190.1	75.8
Гадаад зээлээр санхүүжих төсөл	On-lent foreign project loans	10 596.5	11 253.5	106.2
Эргэж төлөгдөх цэвэр зээл	Other lending minus repayments	30 565.9	19 936.6	65.2

1.5 УЛСЫН НЭГДСЭН ТӨСВИЙН АЛДАГДЛЫН САНХҮҮЖИЛТ, ЭХ ҮҮСВЭРЭЭР, жил бүрийн эхний хагас жилийн байдлаар
SOURCES TO FINANCING GENERAL GOVERNMENT DEFICIT, as first half of selected years

сая төг mln. tog.

Эх үүсвэр	Sources	2012 I-VI	2013 I-VI	2013 I-VI 2012 I-VI %
АЛДАГДЛЫН САНХҮҮЖИЛТ, ЭХ ҮҮСВЭРЭЭР	FINANCING SOURCE FOR BUDGET DEFICIT	574 590.4	132 952.0	23.1
Харилцах болон хадгаламжийн дансны цэвэр өөрчлөлт	Current account and deposit account(net)	146 613.1	-518 131.1	-
Засгийн газрын бонд	Gov't bonds	123 213.6	506 280.8	410.9
Засгийн газрын зээл	Gov't credit	224 773.1	148 502.3	66.1
Урьдчилгаа орлого	Advance revenue	79 990.6	-3 700.0	-

1.6 УЛСЫН ТӨСВИЙН ЗАРЛАГА, жил бүрийн эхний хагас жилийн байдлаар
EXPENDITURE OF CENTRAL GOVERNMENT, as first half of selected years

		сая төг mln.tog		
Зарлагын төрөл	Types of expenditure	2012 I-VI	2013 I-VI	2013 I-VI 2012 I-VI %
НИЙТ ЗАРЛАГА БА ЦЭВЭР ЗЭЭЛИЙН ДҮН	TOTAL EXPENDITURE AND NET LENDING	1 982 490.3	2 123 801.4	107.1
УРСГАЛ ЗАРДАЛ	CURRENT EXPENDITURE	1 398 073.0	1 899 295.0	135.9
Бараа, үйлчилгээний зардал	Goods and services	873 632.3	803 114.2	91.9
Цалин, хөлс	Wages and salaries	512 391.8	364 871.6	71.2
Нийгмийн даатгалын шимтгэл	Social security contributions	47 306.1	29 189.1	61.7
Бараа, үйлчилгээний бусад зардал	Purchase of goods and services	313 934.3	409 053.4	130.3
Гэрэл, цахилгааны зардал	Electricity	9 571.9	7 750.8	81.0
Түлш, халаалтын зардал	Heating	44 335.6	20 123.2	45.4
Тээвэр, шатахууны зардал	Fuel and transportation	15 817.9	15 569.4	98.4
Шуудан, холбооны зардал	Communication	3 053.9	2 878.2	94.2
Цэвэр, бохир усны зардал	Water	6 593.7	3 943.8	59.8
Эд хогшил авах зардал	Purchase of stationery, effects	4 958.3	5 361.4	108.1
Нормын хувцас, зөөлөн эдлэл авах зардал	Purchase of uniforms and special clothes	6 071.8	7 572.2	124.7
Хоолны зардал	Food	30 822.2	17 492.2	56.8
Эмийн зардал	Medicine	25 787.1	30 312.2	117.5
Урсгал засвар	Repair	5 119.0	4 771.8	93.2
Байрны түрээс	Rent	3 738.4	5 148.7	137.7
Бараа, үйлчилгээний бусад зардал	Others	158 064.6	288 129.5	182.3
Зээлийн үйлчилгээний төлбөр	Interest payments	55 286.3	92 303.3	167.0
Гадаад зээлийн хүү	External	13 994.1	15 036.2	107.4
Банкны зээл болон бондын хүү	Other domestic	41 292.3	77 267.1	187.1
Татаас ба шилжүүлэг	Subsidies and transfers	469 154.4	1003 877.5	214.0
Татаас	Subsidies to public enterprises	162 252.7	247 491.5	152.5
Эрчим хүчний	Energy	15 988.1	16 151.9	101.0
Хотын нийтийн тээврийн	Public transportation	22 511.6	30 436.4	135.2
Бусад шилжүүлэг	Other Subsidies	123 753.0	182 232.0	147.3
Улаан буудай, махны татаас	Subsidies of wheat and meat	-	18 671.2	-
Орон нутгийн төсөвт өгөх санхүүгийн дэмжлэг	To local government	51 382.0	85 360.7	166.1
Төсөв хоорондын урсгал шилжүүлэг	Current intergovernmental transfers	3.1	511 988.6	-
Бусад урсгал шилжүүлгүүд	Other current transfers	149 534.4	59 724.8	39.9
Нийгмийн даатгалын зарлага	Social security fund	14.1	44.6	315.9
Халамжийн сангийн зарлага	Social assistance fund	91 342.1	30 200.8	33.1
Нөхөн олговор	Reimbursement	12.8	8.3	65.0
Хэлмэгдэгсдийн нөхөн олговор	Repression reimbursement	49.6	31.3	63.0
Бусад урсгал шилжүүлэг	Other current transfers	58 115.7	29 439.8	50.7
Бусад шилжүүлэг	Other transfers	104 935.0	98 415.6	93.8
Гадаад шилжүүлэг	Foreign transfers	1 047.2	896.3	85.6
ХӨРӨНГИЙН ЗАРДАЛ	CAPITAL EXPENDITURE	543 254.9	193 316.2	35.6
Дотоод эх үүсвэрээр	From domestic sources	527 690.2	180 911.9	34.3
Хөрөнгө оруулалт	Domestic investment	499 276.6	172 802.9	34.6
Их засварын зардал	Capital Repairs	23 338.8	3 819.1	16.4
Геологи хайгуулын зардал	Geological survey	754.7	1 725.8	228.7
Ойжуулалт, байгаль орчны бусад арга хэмжээ	Forest and other environment expenditure	2 419.2	1 267.6	52.4
Улсын нөөц бүрдүүлэх зардал	Commodity stocks	1 900.9	1 296.5	68.2
Гадаад эх үүсвэрээр	Foreign financed	15 564.6	12 404.3	79.7
ЦЭВЭР ЗЭЭЛ	NET LENDING	41 162.5	31 190.1	75.8
Гадаад зээлээр санхүүжих төсөл	On-lent foreign project loans	10 596.5	11 253.5	106.2
Эргэж төлөгдөх цэвэр зээл	Other lending minus repayments	30 565.9	19 936.6	65.2

1.7 УЛСЫН ТӨСВИЙН АЛДАГДЛЫН САНХҮҮЖИЛТ, ЭХ ҮҮСВЭРЭЭР, жил бүрийн эхний хагас жилийн байдлаар
SOURCES TO FINANCING CENTRAL GOVERNMENT DEFICIT, as first half of selected years

		сая төг mln.tog		
Эх үүсвэр	Sources	2012 I-VI	2013 I-VI	2013 I-VI 2012 I-VI %
АЛДАГДЛЫН САНХҮҮЖИЛТ, ЭХ ҮҮСВЭРЭЭР	FINANCING SOURCE FOR BUDGET DEFICIT	509 474.1	392 677.5	77.1
Харилцах болон хадгаламжийн дансны цэвэр өөрчлөлт	Current account and deposit account(net)	381 487.4	-262 104.1	-
Засгийн газрын бонд	Gov't bonds	123 213.6	506 280.8	410.9
Засгийн газрын зээл	Gov't credit	4 773.1	148 500.8	3 111.2

1.8 ОРОН НУТГИЙН ТӨСВИЙН ЗАРЛАГА, жил бүрийн эхний хагас жилийн байдлаар
EXPENDITURE OF LOCAL GOVERNMENT, as first half of selected years

		сая төг mln. tog.		
Зарлагын төрөл	Types of expenditure	2012 I-VI	2013 I-VI	$\frac{2013 \text{ I-VI}}{2012 \text{ I-VI}}$ %
НИЙТ ЗАРЛАГА	TOTAL EXPENDITURE	228 011.8	727 260.1	319.0
УРСГАЛ ЗАРДАЛ	CURRENT EXPENDITURE	165 891.5	668 268.5	402.8
Бараа, үйлчилгээний зардал	Goods and services	108 817.2	538 550.3	494.9
Цалин, хөлс	Wages and salaries	45 215.8	340 638.9	753.4
Нийгмийн даатгалын шимтгэл	Social security contributions	4 879.3	36 416.2	746.3
Бараа, үйлчилгээний бусад зардал	Purchase of goods and services	58 722.1	161 495.2	275.0
Гэрэл, цахилгааны зардал	Electricity	1 149.9	4 774.9	415.2
Тулш, халаалтын зардал	Heating	4 093.5	33 511.0	818.6
Тээвэр, шатахууны зардал	Fuel and transportation	3 684.3	6 441.1	174.8
Шуудан, холбооны зардал	Communication	838.2	1 416.0	168.9
Цэвэр, бохир усны зардал	Water	354.2	3 646.6	1 029.6
Эд хогшил авах зардал	Purchase of stationery, effects	1 243.3	3 178.7	255.7
Нормын хувцас, зөөлөн эдлэл авах зардал	Purchase of uniforms and special clothes	120.6	1 015.3	841.6
Хоолны зардал	Food	194.9	24 435.0	12 536.9
Эмийн зардал	Medicine	9.7	1 642.0	17 004.0
Урсгал засвар	Repair	1 212.1	3 574.0	294.9
Байрны түрээс	Rent	289.5	195.6	67.6
Бараа, үйлчилгээний бусад зардал	Others	45 531.9	77 665.0	170.6
Татаас ба шилжүүлэг	Subsidies and transfers	57 074.3	129 718.2	227.3
Татаас	Subsidies to public enterprises	1 023.6	1 156.5	113.0
Эрчим хүчний	Energy	512.7	315.0	61.4
Хотын нийтийн тээврийн	Public transportation	21.1	77.3	366.5
Бусад шилжүүлэг	Other Subsidies	489.8	764.2	156.0
Төсөв хоорондын урсгал шилжүүлэг	Current intergovernmental transfers	53 198.4	6 195.0	11.6
Бусад урсгал шилжүүлгүүд	Other current transfers	2 563.9	110 939.0	4 327.0
Нөхөн олговор	Reimbursement	-	16.0	-
Бусад урсгал шилжүүлэг	Other current transfers	2 563.9	21 221.1	827.7
Бусад шилжүүлэг	Other transfers	288.4	11 427.7	3 963.1
ХӨРӨНГИЙН ЗАРДАЛ	CAPITAL EXPENDITURE	62 120.3	58 991.6	95.0
Дотоод эх үүсвэрээс	From domestic sources	62 120.3	58 954.9	94.9
Хөрөнгө оруулалт	Domestic investment	56 437.9	58 954.9	104.5
Улсын нөөц бүрдүүлэх зардал	Commodity stocks	5 682.4	-	-

1.9 ОРОН НУТГИЙН ТӨСВИЙН АЛДАГДЛЫН САНХҮҮЖИЛТ, ЭХ ҮҮСВЭРЭЭР, жил бүрийн эхний хагас жилийн байдлаар
SOURCES TO FINANCING LOCAL GOVERNMENT DEFICIT, as first half of selected years

		сая төг mln. tog.		
Эх үүсвэр	Sources	2012 I-VI	2013 I-VI	$\frac{2013 \text{ I-VI}}{2012 \text{ I-VI}}$ %
АЛДАГДЛЫН САНХҮҮЖИЛТ, ЭХ ҮҮСВЭРЭЭР	FINANCING SOURCE FOR BUDGET DEFICIT	-152 807.9	-187 677.1	122.8
Харилцах болон хадгаламжийн дансны цэвэр өөрчлөлт	Current account and deposit account(net)	-152 807.9	-187 678.6	122.8

1.10 ОРОН НУТГИЙН ТӨСВИЙН ОРЛОГО, бүс, аймаг, нийслэлээр, жил бүрийн эхний хагас жилийн байдлаар
REVENUE OF LOCAL GOVERNMENT, by region, aimags and the Capital as first half of selected years,

сая төг mln. tog.

Аймаг, нийслэл Aimags and the Capital	Нийт орлого Total revenue		Орлого Revenue		Улсын төсвөөс олгож байгаа санхүүгийн дэмжлэг Grants from Central Gov't	
	2012 I-VI	2013 I-VI	2012 I-VI	2013 I-VI	2012 I-VI	2013 I-VI
БҮГД/TOTAL	380 819.6	914 937.2	329 437.6	317 587.8	51 382.0	597 349.3
	Баруун бүс		Western region			
Дүн/Subtotal	23 611.6	145 692.9	15 135.2	14 216.1	8 476.4	131 476.8
БӨ/BO	3 947.7	33 051.7	2 027.7	2 436.1	1 920.0	30 615.6
ГО/GO	5 273.4	25 345.1	5 034.0	2 937.1	239.4	22 408.1
ЗА/ZA	5 333.1	29 405.1	2 167.6	2 658.9	3 165.5	26 746.2
УВ/UV	5 511.9	28 996.7	2 360.4	2 682.6	3 151.5	26 314.1
ХО/КНО	3 545.5	28 894.2	3 545.5	3 501.4	-	25 392.8
	Хангайн бүс		Khangai region			
Дүн/Subtotal	59 742.1	188 445.8	45 770.8	36 357.0	13 971.2	152 088.8
АР/AR	5 742.8	30 215.6	2 601.8	3 058.6	3 141.0	27 157.0
БХ/ВКН	5 917.7	29 230.8	2 462.9	2 588.5	3 454.8	26 642.3
БУ/БУ	6 101.9	22 252.7	5 055.3	8 253.7	1 046.6	13 999.1
ОР/ОР	30 350.5	31 328.5	30 350.5	15 536.4	-	15 792.1
ӨВ/ОВ	5 561.6	32 986.0	2 305.0	3 206.7	3 256.6	29 779.4
ХӨ/КНС	6 067.5	42 432.2	2 995.4	3 713.2	3 072.2	38 719.0
	Төвийн бүс		Central region			
Дүн/Subtotal	98 207.7	174 765.1	93 707.5	55 495.7	4 500.3	119 269.4
ГС/GS	2 116.5	7 393.2	1 301.2	1 905.5	815.4	5 487.7
ДА/ДА	6 342.9	26 549.4	6 342.9	7 362.8	-	19 186.6
ДО/ДО	7 708.1	20 389.6	7 708.1	6 715.4	-	13 674.1
ДУ/ДУ	4 629.9	17 982.9	1 866.9	1 563.5	2 763.0	16 419.4
ӨМ/ОМ	63 241.7	41 085.9	63 241.7	26 231.4	-	14 854.5
СЭ/СЕ	8 016.8	31 379.1	8 016.8	7 306.1	-	24 073.0
ТӨ/ТО	6 151.8	29 985.2	5 229.9	4 411.0	921.9	25 574.1
	Зүүн бүс		Eastern region			
Дүн/Subtotal	12 461.6	72 740.4	12 096.4	9 949.8	365.2	62 790.6
ДД/DD	3 923.4	23 763.2	3 923.4	3 983.9	-	19 779.3
СҮ/СУ	4 417.8	22 608.7	4 052.6	2 946.6	365.2	19 662.1
ХЭ/КНЕ	4 120.4	26 368.4	4 120.4	3 019.2	-	23 349.2
	Улаанбаатар		Ulaanbaatar			
УБ/УВ	186 796.6	333 293.0	162 727.7	201 569.2	24 068.9	131 723.8

1.11 ОРОН НУТГИЙН ТӨСВИЙН ЗАРЛАГА, бүс, аймаг, нийслэлээр, жил бүрийн эхний хагас жилийн байдлаар
EXPENDITURE OF LOCAL GOVERNMENT, by region, aimags and the Capital, as first half of selected years

сая төг mln. tog.

Аймаг, нийслэл Aimags and the Capital	Нийт зарлага Total expenditure		Зарлага Expenditure		Орон нутгийн төсвөөс улсын төсөвт төвлөрүүлэх орлого Grants to Central Gov't	
	2012 I-VI	2013 I-VI	2012 I-VI	2013 I-VI	2012 I-VI	2013 I-VI
БҮГД/TOTAL	228 011.8	727 260.1	174 813.3	721 139.2	53 198.4	6 120.9
	Баруун бүс		Western region			
Дүн/Subtotal	20 747.6	125 242.4	20 747.6	125 242.4	-	-
БӨ/BO	3 273.9	28 510.2	3 273.9	28 510.2	-	-
ГО/GO	3 937.8	19 225.6	3 937.8	19 225.6	-	-
ЗА/ЗА	5 501.6	27 929.5	5 501.6	27 929.5	-	-
УВ/УВ	4 417.6	24 392.7	4 417.6	24 392.7	-	-
ХО/КНО	3 616.8	25 184.4	3 616.8	25 184.4	-	-
	Хангайн бүс		Khangai region			
Дүн/Subtotal	54 366.2	159 257.8	27 157.4	157 757.8	27 208.8	1 500.0
АР/AR	4 205.5	25 508.9	4 205.5	25 508.9	-	-
БХ/ВКН	4 876.2	25 242.5	4 876.2	25 242.5	-	-
БУ/БУ	4 380.0	17 821.9	4 380.0	17 821.9	-	-
ОР/ОР	31 076.2	24 616.4	3 867.4	23 116.4	27 208.8	1 500.0
ӨВ/ОВ	4 663.8	29 747.9	4 663.8	29 747.9	-	-
ХӨ/КНС	5 164.5	36 320.2	5 164.5	36 320.2	-	-
	Төвийн бүс		Central region			
Дүн/Subtotal	61 565.7	140 493.9	35 576.1	139 507.8	25 989.6	986.1
ГС/GS	1 932.3	5 440.3	1 932.3	5 440.3	-	-
ДА/ДА	5 442.1	21 024.8	3 940.6	21 024.8	1 501.5	-
ДО/ДО	5 684.6	16 524.4	4 784.6	16 524.4	900.0	-
ДУ/ДУ	2 635.9	13 436.7	2 635.9	13 436.7	-	-
ӨМ/ОМ	30 727.2	30 138.2	8 639.1	29 152.1	22 088.1	986.1
СЭ/СЕ	8 926.9	27 788.4	7 426.9	27 788.4	1 500.0	-
ТӨ/ТО	6 216.8	26 141.1	6 216.8	26 141.1	-	-
	Зүүн бүс		Eastern region			
Дүн/Subtotal	11 256.0	66 726.5	11 256.0	66 726.5	-	-
ДД/DD	3 335.0	20 604.0	3 335.0	20 604.0	-	-
СҮ/СУ	3 857.6	21 481.3	3 857.6	21 481.3	-	-
ХЭ/КНЕ	4 063.4	24 641.3	4 063.4	24 641.3	-	-
	Улаанбаатар		Ulaanbaatar			
УБ/УВ	80 076.3	235 539.5	80 076.3	231 904.8	-	3 634.8

Монгол Улсын Үндэсний Статистикийн Хороонд хэвлэв.
Printed by the National Statistical Office of Mongolia.

Хаяг : Address :

14200 Улаанбаатар, Монгол Улс	<i>14200 Ulaanbaatar, Mongolia</i>
Засгийн Газрын III байр, Өрөө-114	<i>Government Building III, Room-114</i>
http://www.nso.mn	<i>Internet: http://www.nso.mn</i>
E-mail: information@nso.mn	<i>E-mail: information@nso.mn</i>
nso@magicnet.mn	<i>nso@magicnet.mn</i>
Факс: (976-11)-329271	<i>Fax: (976-11)-329271</i>
Утас: 1212, 322424, 326414	<i>Phone: 1212, 322424, 326414</i>