

**МОНГОЛ УЛСЫН ҮНДЭСНИЙ СТАТИСТИКИЙН ХОРОО**  
***NATIONAL STATISTICAL OFFICE OF MONGOLIA***

**СТАТИСТИКИЙН БЮЛЛЕТЕНЬ**  
***MONTHLY BULLETIN OF STATISTICS***

**7 сар**  
**2013**  
***July***

Улаанбаатар хот  
*Ulaanbaatar*

**ГАРЧИГ**  
**CONTENTS**

Ерөнхий тэмдэглэл <i>General notes</i> .....	3
Аргачлалын тайлбар <i>Methodological notes</i> .....	4
Товч танилцуулга <i>Introduction</i> .....	19
Үндсэн үзүүлэлтүүд <i>Main indicators</i> .....	25
I. Хөдөлмөр <i>Labour</i> .....	26
II. Нийгмийн даатгал, халамж <i>Social insurance and welfare</i> .....	31
III. Эрүүл мэнд <i>Health</i> .....	33
IV. Гэмт хэрэг <i>Crime</i> .....	36
V. Дотоодын нийт бүтээгдэхүүн <i>Gross domestic product</i> .....	40
VI. Үнэ <i>Prices</i> .....	44
VII. Мөнгө, зээл, үнэт цаасны зах зээл <i>Money, loan, stock market</i> .....	65
VIII. Улсын төсөв <i>State budget</i> .....	71
IX. Гадаад худалдаа <i>External trade</i> .....	73
X. Хөдөө аж ахуй <i>Agriculture</i> .....	84
XI. Аж үйлдвэр <i>Industry</i> .....	86
XII. Нийтийн хоол, зочид буудал <i>Restaurants and hotels</i> .....	91
XIII. Даатгал <i>Insurance</i> .....	93
XIV. Дотоод худалдаа <i>Domestic trade</i> .....	94
XV. Тээвэр <i>Transport</i> .....	95
XVI. Цаг уур, агаарын бохирдолт <i>Meteorology and air pollution</i> .....	96
Хавсралт <i>Appendix</i> .....	98

**Ерөнхий тэмдэглэл****General notes****I. Товчилсон тэмдэглэгээ:**

<b>АР</b>	Архангай
<b>БӨ</b>	Баян-Өлгий
<b>БХ</b>	Баянхонгор
<b>БУ</b>	Булган
<b>ГО</b>	Говь-Алтай
<b>ДО</b>	Дорноговь
<b>ДД</b>	Дорнод
<b>ДУ</b>	Дундговь
<b>ЗА</b>	Завхан
<b>ӨВ</b>	Өвөрхангай
<b>ӨМ</b>	Өмнөговь
<b>СҮ</b>	Сүхбаатар
<b>СЭ</b>	Сэлэнгэ
<b>ТӨ</b>	Төв
<b>УВ</b>	Увс
<b>ХО</b>	Ховд
<b>ХӨ</b>	Хөвсгөл
<b>ХЭ</b>	Хэнтий
<b>ДА</b>	Дархан-Уул
<b>УБ</b>	Улаанбаатар
<b>ОР</b>	Орхон
<b>ГС</b>	Говьсүмбэр

**I. Abbreviations:**

<b>AR</b>	Arkhangai
<b>BO</b>	Bayan-Olgii
<b>BKH</b>	Bayankhongor
<b>BU</b>	Bulgan
<b>GO</b>	Govi-Altai
<b>DO</b>	Dornogovi
<b>DD</b>	Dornod
<b>DU</b>	Dundgovi
<b>ZA</b>	Zavkhan
<b>OV</b>	Ovorkhangai
<b>OM</b>	Omnogovi
<b>SU</b>	Sukhbaatar
<b>SE</b>	Selenge
<b>TO</b>	Tov
<b>UV</b>	Uvs
<b>KHO</b>	Khovd
<b>KHS</b>	Khovsgol
<b>KHE</b>	Khentii
<b>DA</b>	Darkhan-Uul
<b>UB</b>	Ulaanbaatar
<b>OR</b>	Orkhon
<b>GS</b>	Govisumber

**II.** Саруудыг ром тоогоор тэмдэглэв (I, II, III, IV, V... г.м)

Тухайн сарыг оруулсан жилийн эхнээс өсөн нэмэгдэх дүнг харуулахдаа I-IV, I-XI зэргээр илэрхийлэв.

**II.** The months are entered in Roman numerals (I, II, III, IV, V, etc).

A cumulative total from the beginning of the year, including the month concerned, is expressed in I-IV and I-XI, etc.

**III.** Дараах тэмдэглэлийг ашиглав:

- ... мэдээлэл байхгүй
- 0.0** маш бага тоо
- гүйцэтгэл байхгүй.

**III.** Symbols :

- ... data are not available
- 0.0** the amount is nil or negligible
- no execution.

┌ "Үүнээс" гэдгийг харуулах бөгөөд зарим тохиолдолд тухайн үзүүлэлтийн бүрэлдэхүүн хэсгүүдийн нийлбэр нэгдсэн дүнтэй тэнцэхгүй байж болно.

┌ Shows the term "of which" and in some cases it indicates not all elements of sum are given.

**IV.** Орон дэвшүүлэлтээс хамаарч үзүүлэлтийн нийлбэр нь дүнтэйгээ, бүтцийг хувиар илэрхийлэхэд 100 хувиас бага зэрэг зөрүүтэй байж болно.

**IV.** Due to the rounding figures (composition) may not add up to the total and 100 percentage.

**Аргачлалын тайлбар****Methodological notes****Хөдөлмөр****Labour**

Эдийн засгийн идэвхтэй хүн ам (ажиллах хүч)-д тухайн цаг хугацаанд бүтээгдэхүүн үйлдвэрлэх, үйлчилгээ үзүүлэхэд ажиллах хүчээ нийлүүлж байгаа ажиллагч, нийлүүлэхэд бэлэн байгаа ажилгүй иргэдийг хамруулна.

*Economically active population (Labour force) comprises all persons of either sex who furnish the supply of labour for the production of economic goods and services as defined by the United Nations System of National Accounts during a specified time-reference period.*

Ажиллагч гэж цалин хөлс, орлого олох зорилгоор эдийн засгийн үйл ажиллагаанд оролцож, хөдөлмөр эрхлэлтийн аль нэг хэв шинж (статус)-д хамрагдаж буй иргэнийг ойлгоно. Цалин хөлс, орлого олох зорилгоор эдийн засгийн үйл ажиллагаанд сүүлийн долоо хоногт нэгээс дээш цагаар оролцсон иргэнийг ажиллагчдад хамруулна.

*Employed means all citizens engaged in economic activity for pay (wages or salary) and having an employment status of some sort. One can be regarded as employed if engaged in economic activity for pay above an hour for the last week.*

Бүртгэлтэй ажилгүй иргэдэд Монгол Улсын хуулиар зөвшөөрөгдсөн хөдөлмөрлөх насны, хөдөлмөр эрхлэх чадвартай, цалин хөлстэй ажил болон хувиараа хөдөлмөр эрхэлдэггүй, тухайн үед ажиллахад бэлэн, цалин хөлстэй ажил идэвхтэй хайж байгаа хөдөлмөр, халамжийн үйлчилгээний хэлтэс, хөдөлмөрийн төв бирж, хөдөлмөрийн хувийн биржид бүртгүүлсэн ажилгүй иргэдийг хамруулна.

*Unemployed is a citizen of labour age allowed by Mongolian laws and with full work abilities who is unemployed for a while and ready to work and actively looking for a job by registering with the Labour and Social Welfare Division, the Central Labour Exchange or private employment offices during the reference period.*

Аж үйлдвэрийн салбарын хөдөлмөрийн бүтээмжийг 2005 оны зэрэгцүүлэх үнээр тооцохдоо зэрэгцүүлэх үнээрх нийт үйлдвэрлэлийн хэмжээг ажиллагчдын дундаж тоонд хуваана.

*The labour productivity for the industrial sector at 2005 constant prices is measured by dividing the total production at constant prices by the annual average of employees.*

Тайлант хугацаанд олгосон цалин, түүнтэй адилтгах орлогын нийт хэмжээг ажиллагчдын дундаж тоонд хувааж, аж ахуйн нэгж, байгууллагын ажиллагчдын сарын дундаж цалинг тооцно. Цалин, түүнтэй адилтгах орлогод үндсэн цалин, нэмэгдэл хөлс, шагнал урамшуулал, цалинтай адилтгах бусад орлогыг оруулна.

*Average monthly wage of an employee in an establishment or enterprise is derived by dividing the total wage paid to the employee and other equivalent income he/she earned in the survey period by the average number of employees in the establishment or enterprise concerned. The wage and other equivalent income include basic wage/salary, bonuses and allowances, and other equivalent income.*

Ажлын шинэ байр гэж эдийн засгийн үйл ажиллагааны хүрээнд үйлдвэрлэл, үйлчилгээг бий болгох болон өргөтгөх замаар албан ба албан бус салбарт шинээр бий болсон ажил, үүрэг, албан тушаалыг хэлнэ.

*New workplace (job) means new job duties and position, created in the formal and informal sectors of economic activity by means of increasing existing production and service capacities.*

**Нийгмийн даатгал, халамж****Social insurance and social welfare**

Нийгмийн даатгал нь иргэн болон төр, аж ахуйн нэгж, байгууллагаас зохих журмын дагуу шимтгэл төлж, нийгмийн даатгалын сан бүрдүүлэх, даатгуулагч өндөр наслах, хөдөлмөрийн чадвараа алдах, өвчлөх, ажилгүй болоход өөрт нь, тэрчлэн даатгуулагч нас барахад түүний асрамжид байсан хүмүүст хууль тогтоомжид заасан тэтгэвэр, тэтгэмж, төлбөр өгөх агуулга бүхий нийгэм, эдийн засгийн арга хэмжээ юм. Тэтгэврийн, тэтгэмжийн, эрүүл мэндийн, үйлдвэрлэлийн осол, мэргэжлээс шалтгаалсан өвчний, ажилгүйдлийн даатгал гэсэн төрлөөс нийгмийн даатгал бүрдэнэ.

Нийгмийн даатгалын сан нь ажил олгогч, даатгуулагчийн хөдөлмөрийн хөлс, түүнтэй адилтгах орлогоос тэтгэвэр, тэтгэмж, төлбөр, үйлчилгээнд зарцуулах болон нийгмийн даатгалын үйл ажиллагааны зардлыг нөхөх зорилгоор төлсөн шимтгэлийн орлого, бусад эх үүсвэрээс бүрдэнэ.

Нийгмийн даатгалын тухай хууль болон гэрээний үндсэн дээр нийгмийн даатгалын санд нийгмийн даатгалын шимтгэл төлж даатгуулсан, нийгмийн даатгалын сангаас тэтгэвэр, тэтгэмж, төлбөр авах эрх бүхий этгээдийг даатгуулагчаар тооцно.

Тэтгэвэр нь даатгуулагчийг өндөр наслахад насан туршид нь, хөгжлийн бэрхшээлтэй болоход хөдөлмөрийн чадвар нь сэргээгдэх хүртэл, эсхүл өндөр насны тэтгэвэр авах насанд хүртэл, нас барахад нь түүний гэр бүлийн хөдөлмөрийн чадваргүй гишүүд /хүүхэд 16 нас, сургуульд суралцаж байгаа бол 19 нас хүртэл /-ийн нийгмийн баталгааг хангах зорилгоор нийгмийн даатгалын сангаас олгох мөнгөн хөрөнгө байна.

Тэтгэмж нь хөдөлмөрийн чадвараа түр алдах, жирэмслэх, амаржих, нас барах тохиолдолд даатгуулагчид нийгмийн даатгалын сангаас нэг удаа олгох мөнгөн хөрөнгө байна.

*Social insurance is any government-sponsored socio-economic programme, including the payment of insurance premiums by citizens, government and business entities and establishments in accordance with relevant procedures, the formation of social insurance funds and the payment of pensions, benefits and payments, as specified in laws and legislations, to insured persons in the case of retirement, loss of the ability to work, sickness, or unemployment, and to his or her dependents in the case of death. The social insurance shall consist of the following types of insurance, namely, pension insurance, benefits insurance, health insurance, insurance against employment injury and occupational diseases, and unemployment insurance.*

*Social Insurance Fund is comprised of contribution revenue collected from salaries of employers and the insured and other equivalent income, and other sources with the purpose of financing payment of pensions, benefits, and services and operational expenses of the social insurance organization.*

*Insured refers to legal bodies who have been insured through payment of insurance premiums to the Social Insurance Fund under the Law on Social Insurance and contracts and who are eligible to receive pensions, benefits and payments from the fund.*

*Pensions refer to payments from the Social Insurance Fund with the purpose of providing social security for elderly persons during their pension age, disabled persons until their recovery or up to their pensionable age and deceased insured's survivors (child up to age 16, if he or she studies up to age 19).*

*Benefits refer to one-off payment of a lump sum made by the Social Insurance Fund to insured persons in a form of a benefit for loss of working ability, maternity and child care benefit and funeral grant.*

Нийгмийн халамжийн дэмжлэг туслалцаа шаардлагатай хүнд хуульд заасан тэтгэвэр, нөхцөлт мөнгөн тэтгэмж олгох, олон нийтийн оролцоонд түшиглэсэн халамжийн болон төрөлжсөн асрамжийн үйлчилгээ үзүүлэх үйл ажиллагааг нийгмийн халамж гэнэ.

### **Эрүүл мэнд**

Жирэмслэлтийн хугацаанаас хамаарахгүйгээр ердийн төрөлтөөр эсвэл мэс ажилбараар ургийг умайнаас гарган авсны дараа нярай амьсгалж байсан, эсвэл амьдын бусад ямар нэгэн шинж тэмдэг, өөрөөр хэлбэл, зүрхний цохилт, хүйний судасны лугшилт, булчингийн тодорхой хөдөлгөөн илэрч байвал хүй эсвэл эхэсийг салгасан эсэхийг харгалзахгүйгээр амьд төрөлтөд тооцно.

Амьд төрсөн 1000 хүүхдэд ногдох нялхсын эндэгдлийг тодорхойлохдоо тухайн хугацаанд 1 хүртэлх насандаа эндсэн хүүхдийн тоог амьд төрсөн хүүхдийн тоонд харьцуулна.

Амьд төрсөн 1000 хүүхдэд ногдох хүүхдийн эндэгдлийг тооцохдоо тухайн хугацаанд 1-5 хүртэлх насандаа эндсэн хүүхдийн тоог амьд төрсөн хүүхдийн тоонд хуваана.

Эндсэн эхийн тоонд жирэмсний хугацаанд болон төрөх үедээ эсвэл төрснөөс хойш 42 хоногийн дотор жирэмслэлтийн байрлал, үргэлжилсэн хугацаанаас үл хамааран жирэмслэлт, төрөлт болон түүнийг удирдахтай холбоо бүхий шалтгаанаар эндсэн эхийг хамааруулна.

Халдварт өвчний өвчлөлийн 10000 хүнд ногдох түвшинг тооцохдоо тайлант хугацаанд амбулаторийн үзлэгээр шинээр бүртгэгдсэн нийт халдварт өвчний тохиолдлын тоог тухайн хугацааны хүн амын тоонд харьцуулна.

### **Гэмт хэрэг**

Эрүүгийн хариуцлага хүлээлгэхээр Монгол Улсын Эрүүгийн хуульд заасан, нийгэмд аюултай, гэм буруутай үйлдэл, эс үйлдэхүйг гэмт хэрэг гэнэ.

Гэмт хэргийн нийгмийн шинж чанар, аюулын хэр хэмжээ, оногдуулж болох

*The social welfare is a measure to provide pensions, conditioned cash benefits and community based welfare and specialized care or nursing prescribed in the legislation to the person who needs social welfare support.*

### **Health**

*Live birth refers to the complete expulsion or extraction from its mother of a product of conception, irrespective of the duration of the pregnancy, which, after such separation, breathes or shows any other evidence of life – e.g. beating of the heart, pulsation of umbilical cord or definite movement of voluntary muscles.*

*The infant mortality rate is the number of death under one year per 1000 live births and estimated as a ratio of the number of deaths of infants under 1 year old to the number of live births during a particular period of time.*

*The under 1-5 mortality rate (under 1-5 age years per 1000 live births) is estimated as a ratio of the number of deaths of under 1-5 years to the number of live births during a particular period time.*

*Maternal death is defined as the death of a woman while pregnant or within 42 days of termination of pregnancy, irrespective of the duration and site of the pregnancy, from any cause related to or aggravated by the pregnancy or its management but not from accidental or incidental causes.*

*Communicable disease morbidity rate is per 10000 estimated by the ratio of the number of cases of a particular disease occurring in a single year to a specified population unit.*

### **Crime**

*Culpable acts and omissions subject to the criminal liability specified in the Criminal Code which are socially dangerous shall be recognized crimes.*

*Crimes shall be classified according to the nature and degree of their social danger*

ялын хүнд, хөнгөнийг харгалзан гэмт хэргийг хөнгөн, хүндэвтэр, хүнд, онц хүнд гэж ангилна.

Гэмт хэргийн тоог Монгол Улсын Эрүүгийн хуульд заасны дагуу гэмт хэргийн төрлөөр нэгтгэн гаргаж байна.

Тухайлбал:

- Хүний амь бие, эрүүл мэндийн эсрэг гэмт хэрэг;
- Хүүхэд, гэр бүл, нийгмийн ёс суртахууны эсрэг гэмт хэрэг;
- Өмчлөх эрхийн эсрэг гэмт хэрэг;
- Үндэсний аюулгүй байдлын эсрэг гэмт хэрэг;
- Нийгмийн аюулгүй байдлын эсрэг гэмт хэрэг;
- Хүн амын эрүүл мэндийн эсрэг гэмт хэрэг;
- Тээврийн хэрэгслийн хөдөлгөөний аюулгүй байдал, ашиглалтын журмын эсрэг гэмт хэрэг;
- Шүүн таслах ажиллагааны эсрэг гэмт хэрэг;
- Байгаль хамгаалах журмын эсрэг гэмт хэрэг;
- Бусад гэмт хэрэг.

18 ба түүнээс дээш насны 10000 хүнд ногдох бүртгэгдсэн гэмт хэргийн тоог тодорхойлохдоо нийт бүртгэгдсэн гэмт хэргийн тоог 18 ба түүнээс дээш насны хүн амын дундаж тоонд харьцуулна.

Дор дурьдсан этгээдэд хэрэг бүртгэгч, мөрдөн байцаагч эрүүгийн хэрэг үүсгэж, сэжигтнээр тооцож, үндэслэл бүхий тогтоол гаргасан бол сэжигтнээр тооцно. Үүнд:

- Уг этгээдийг гэмт хэрэг үйлдэж байх үед буюу үйлдсэн дор нь барьсан;
- Гэмт хэрэг үйлдсэн этгээдийг хохирогч буюу харсан хүн шууд заасан;
- Уг этгээдийн бие, хувцас, эд зүйл, орон байранд гэмт хэргийн ул мөр тодорхой илэрч олдсон;
- Уг этгээд хэргээ илчлэн ирсэн;
- Гэмт хэрэгт сэрдэгдэх үндэслэл бүхий бусад баримт байгаа бол.

Хэрэг бүртгэгч, мөрдөн байцаагч тогтоол үйлдэж, ял сонсгосон этгээдийг яллагдагчаар тооцно .

*and gravity of the punishment to be imposed. They are as follows: minor, less serious, serious and grave.*

*Crime statistics are compiled by the types of crime as specified in the Criminal Code.*

*They are compiled by:*

- *Crimes against human life and health;*
- *Crimes against children, family and public morals;*
- *Crimes against the right of ownership;*
- *Crimes against national security;*
- *Crimes against social security;*
- *Crimes against public health;*
- *Crimes against the rules of safety traffic and use of motor vehicles;*
- *Crimes against the administration of justice;*
- *Crimes against the environmental protection rules; and*
- *Other crimes.*

*The number of committed offences per 10000 population aged 18 and over is a quotient of the number of crimes and number of people aged 18 and over at the beginning of the year.*

*The following person shall be recognized as a suspect if an inquirer and investigator institute a criminal case and issue a reasonable order to charge him or her to criminal liability. Particularly,*

- *If arrested on the spot while he/she was committing or had just committed a crime;*
- *If pointed directly by a victim and witness;*
- *If found his/her clothes and items and footprints in places where a crime concerned was committed;*
- *If he or she surrendered himself or herself; and*
- *If there were other solid evidence by which he or she could be suspected.*

*Based on these cases, an inquirer and investigator shall charge and sentence him or her to criminal liability.*

**Дотоодын нийт бүтээгдэхүүн**

Дотоодын нийт бүтээгдэхүүн (ДНБ) нь тухайн нутаг дэвсгэрийн хүрээнд тодорхой хугацаанд дотоод, гадаадын аж ахуйн нэгж, байгууллага, иргэдийн шинээр бүтээсэн нийт нэмэгдсэн өртгийн хэмжээ юм.

ДНБ-ийг үйлдвэрлэлийн, эцсийн ашиглалтын, орлогын гэсэн 3 аргаар тооцно.

Нийт үйлдвэрлэлээс завсрын хэрэглээг хасаж, нэмэгдсэн өртгийн нийлбэр дүнгээр тооцохыг үйлдвэрлэлийн; эцсийн хэрэглээ, хуримтлал, цэвэр экспортын нийлбэрээр тодорхойлохыг эцсийн ашиглалтын; хөдөлмөрийн хөлс, үндсэн хөрөнгийн хэрэглээ буюу үндсэн хөрөнгийн элэгдэл, үйлдвэрлэл болон импортын цэвэр татвар, үйл ажиллагааны цэвэр ашиг, холимог орлого зэрэг орлогын элементийн нийлбэрээр тооцохыг орлогын арга гэж нэрлэнэ.

ДНБ-ий улирлын тооцоонд тухайн салбарын жилийн үйл ажиллагааны улирлын өөрчлөлтийг харуулж чадах богино хугацааны шалгуур үзүүлэлтийг ашиглан, тэдгээрийн өсөлт, бууралтын хандлагаар салбарын нэмэгдсэн өртгийг тооцно.

Үйлдвэрлэлийн аргаар буюу салбараар нэмэгдсэн өртгийн хэмжээг тооцохдоо салбарын үндсэн үзүүлэлтийн улирлын гүйцэтгэлийг өмнөх оны улирлын нэмэгдсэн өртөг болон салбарын үндсэн үзүүлэлтийн харьцаагаар үржүүлж тооцно. Дараах томъёог ашиглана.

$$X_{q,\beta+1} = I_{q,\beta+1} * \left( \frac{X_{4,\beta}}{I_{4,\beta}} \right)$$

X – нэмэгдэл өртгийн хэмжээ  
I – салбарын үндсэн үзүүлэлтийн хэмжээ  
q - улирал  
β+1 – тайлант он  
β – тайлант оны өмнөх жил

**Үнэ**

Хэрэглээний үнийн индекс (ХҮИ) нь хэрэглэгчдийн худалдаж авсан бараа, үйлчилгээний нэр төрөл, чанар

**Gross Domestic Product**

*Gross Domestic Product (GDP) is total value of all final goods and services produced within a country in a given year.*

*The GDP shall be estimated by 3 approaches, namely production, expenditure and income approaches.*

*GDP estimates by the production approach is the difference of output and intermediate consumption; expenditure approach is the value of final consumption expenditure, gross capital formation and net exports of goods and services; income approach is sum of compensation of employees, consumption of fixed capital, net taxes on production and imports and net operating surplus or mixed income.*

*Short-term indicators that can capture seasonal adjustments of annual operations of a given industry are mainly used for quarterly GDP estimation. Value added for the industry is estimated using upward and downward trends of the indicators.*

*To estimate value added by production approach or industries, indicators for industries in the current quarter is multiplied by the value added ratio of the previous year. The following formula is employed for the estimation:*

$$X_{q,\beta+1} = I_{q,\beta+1} * \left( \frac{X_{4,\beta}}{I_{4,\beta}} \right)$$

X – value added  
I – indicator for an industry  
q - quarter  
β+1 – the current year  
β – the last year for which an annual benchmark is available

**Prices**

*The CPI is a measure of the average change in prices over time fixed in terms of quantity and quality of goods and services*



өөрчлөлтгүй тогтвортой байхад үнэ дунджаар хэрхэн өөрчлөгдөж буйг хэмжих үзүүлэлт бөгөөд нийт өрхөөр тооцсон үнийн өөрчлөлтийг харуулна.

ХҮИ-ийн тооцоонд хэрэглээний сагс, хэрэглээний жин гэсэн хоёр үзүүлэлтийг ашиглана.

Хэрэглээний сагс нь дундаж зарлагатай өрхийн хэрэглээг төлөөлөх чадвартай, хэрэглээний үнийн индекс тооцох зорилгоор бүрдүүлсэн хүн амын өргөн хэрэглээний бараа, үйлчилгээний нэр төрлийн жагсаалт юм. Сагсанд сонгогдсон бараа, үйлчилгээний үнийн өөрчлөлтийг тооцоход бараа, үйлчилгээний тоо хэмжээ, төрөл, чанар зэргийг тогтмолоор авч үздэг.

Хэрэглээний бараа, үйлчилгээний жин гэж өрхийн худалдаж авсан бараа үйлчилгээний нийт зардалд тухайн бараа, үйлчилгээний зардлын эзлэх хувийг ойлгоно.

ХҮИ-ийн тооцоонд тогтмол бүтэцтэй үнийн Ласпейресийн индексийг ашиглаж байна.

Ласпейресийн томъёог бичвэл :

$$I_t^L = \frac{\sum_{i=1}^n \frac{P_t}{P_0} Q_0}{\sum_{i=1}^n Q_0} * 100$$

$I_t^L$ -t тайлант үеийн Ласпейресийн индекс

t-тайлант үе, 0-суурь үе

$P_t$  - 'i' барааны тайлант үеийн үнэ,

$P_0$  - 'i' барааны суурь үеийн үнэ,

$Q_{i0}$  - суурь үеийн 'i' барааны(үйлчилгээ) худалдан авсан тоо, хэмжээ /жин/,

$\Sigma$  - нийлбэрийн тэмдэг

Өрхийн нийгэм, эдийн засгийн 2010 оны судалгааны үр дүнгээр хэрэглээний сагсан дахь нэр төрлийг 2011 онд 329 болгон нэмэгдүүлж, (аймгуудад 214 нэр төрөл), хэрэглээний зардлын жинг шинэчилж, 2012 оны 1 дүгээр сараас эхлэн хэрэглээний үнийн улсын индексийг тооцоход ашиглаж байна.

Хөдөө аж ахуйн гол нэрийн зарим

*purchased either by all consumers. The CPI reflects the collective experience of inflation for all households in a particular expenditure range and may not correspond to the experience of an individual household.*

*The main parts in compilation of CPI are selection of consumer basket and consumption weight.*

*Consumer basket is a specified set of quantities of goods and services representing pattern of average household's consumption and is widely used by most of population. In our country, there are 287 items in consumer basket and they classified into 12 groups using COICOP. To measure of price changes the number, description and quality of goods and services in the consumer basket are taken fixed.*

*Weights of items are calculated on the basis of average expenditure per household and actual shares of goods and services in all household's purchased goods and services.*

*The modified Laspeyres index is used for the compilation of the CPI.*

*Laspeyres index formula is shown below:*

$$I_t^L = \frac{\sum_{i=1}^n \frac{P_t}{P_0} Q_0}{\sum_{i=1}^n Q_0} * 100$$

*where*

$I_t^L$  – Laspeyres index in the current period (t)

$P_t$  - price of item "i" in the current period (t)

$P_0$  - price of item "i" in the base period (0)

$Q_{i0}$  - weight for item "i" in the base period(0)

$\Sigma$  - sum of all items

*In 2011, the number of items in the consumer basket increased to 329 (for aimags to 214) and the expenditure weights was updated based on result from the 2010 HIES. From January 2012 onwards, the national CPI has been calculated using this basket and weights.*

*Data on average market prices of major*

бүтээгдэхүүний зах зээлийн дундаж үнийн мэдээг сум, дүүрэг, аймаг, нийслэлийн үнэ цуглуулах нэгжүүдээс сар бүр авч, сарын дундаж үнийг арифметик дунджаар тооцож байна.

Барилгын гол нэрийн зарим материалын зах зээлийн үнийг Улаанбаатар хотын 4 захаас цуглуулж, сарын дундаж үнийг арифметик дунджаар тооцож байна.

### **Мөнгө, зээл, үнэт цаасны зах зээл**

Гүйлгээнд гаргасан бэлэн мөнгийг банкнаас гадуурх мөнгө болон банкны касс дахь бэлэн мөнгөний нийлбэрээр тооцно.

Бага мөнгө /M1/-ийг банкнаас гадуурх мөнгө болон төгрөгийн харилцах дансан дахь мөнгөний нийлбэрээр тодорхойлно.

Банкнаас гадуурх мөнгийг тооцохдоо Төв банкнаас гүйлгээнд гаргасан цаасан болон зоосон мөнгөнөөс банкуудын эзэмшиж буй цаасан болон зоосон мөнгийг хасна.

Төгрөгийн харилцах дансан дахь мөнгийг иргэд, аж ахуйн нэгж, байгууллагын төгрөгийн харилцах дансны үлдэгдлийн нийлбэрээр тооцно.

Бараг мөнгийг төгрөгийн болон гадаад валютын хадгаламж, валютын харилцах, цэвэршүүлсэн алтны харилцах, хадгаламжийн сертификатын нийлбэрээр тодорхойлно.

Төгрөг болон валютын хадгаламжийг иргэд, аж ахуйн нэгж, байгууллагын төгрөг, валютын хадгаламжийн үлдэгдлийн нийлбэрээр тооцно.

Валютын харилцахыг иргэд, аж ахуйн нэгж, байгууллагын валютын харилцах дансны үлдэгдлийн нийлбэрээр тооцно.

Мөнгөний нийлүүлэлтэд зөвхөн цэвэршүүлсэн алтны харилцах дансны үлдэгдэл хамрагдах бөгөөд бусад үнэт металлын харилцах дансны үлдэгдлийг хамруулахгүй.

Хадгаламжийн сертификатыг арилжааны банкнаас гаргасан иргэд, аж ахуйн нэгж, байгууллагын эзэмшиж буй хадгаламжийн сертификатаар тооцно.

Мөнгөний нийлүүлэлт /M2/-ийг банкнаас гадуурх мөнгө, төгрөгийн болон валютын харилцах, хадгаламж,

*agriculture products is monthly collected from price units at soums, districts, and aimags. Monthly average prices for the products are estimated by the arithmetic mean.*

*Data on average market prices of major construction materials is collected from 4 markets in Ulaanbaatar and monthly average prices for the materials is estimated by the arithmetic mean.*

### **Money, loan, stock market**

*Currency in circulation includes bank's vault and currency outside banks.*

*Money M1 consists of currency outside banks and domestic current account.*

*Currency outside banks is the banknotes and coins of the Central bank for circulation minus banknotes and coins of the commercial banks.*

*Domestic current account includes individual's domestic current account and enterprise's domestic current account.*

*Quasi money consists of domestic and foreign currency deposits, foreign current account, refined gold current account and certificate of deposits.*

*Domestic and foreign currency deposits include domestic and foreign currency deposits of individuals and enterprise's domestic and foreign currency deposits.*

*Foreign current account includes individual's foreign current accounts and enterprise's foreign current accounts.*

*Refined gold current account to count in Money M2.*

*Certificate of deposits includes individual's certificate of deposits and enterprise's certificate of deposits of the commercial banks.*

*Money M2 consists of currency outside banks, domestic and foreign current account, domestic and foreign currency*

цэвэршүүлсэн алтны харилцах, хадгаламжийн сертификатын нийлбэрээр тооцно. Өөрөөр хэлбэл, бага мөнгө болон бараг мөнгөний нийлбэрээр тодорхойлно.

Нөөц мөнгө /M0/-ийг банкны касст байгаа бэлэн мөнгө, банкнаас гадуурх мөнгө болон Монголбанк дахь банкуудын төгрөг, валютын харилцах, валютын хадгаламжийн нийлбэрээр тодорхойлно.

Хэвийн зээл гэж төлөвлөгдсөн хугацаанд байгаа зээл, түүний хүүг ойлгоно.

Хугацаа хэтэрсэн зээлийг зээл, хүүгийн хугацаа 90 хүртэл хоног хэтэрсэн зээлээр тодорхойлогдоно.

Чанаргүй зээлийг хэвийн бус, эргэлзээтэй, муу зээл буюу зээл, хүүгийн хугацаа 91-ээс дээш хоног хэтэрсэн зээлээр тооцож гаргана.

Гадаад валютын албан нөөцөд Монголбанкны эзэмшилд байгаа, захиран зарцуулахад бэлэн, чөлөөтэй хөрвөдөг гадаад валют хамрагдана.

Үнэт цаас гэж Засгийн газар болон бусад эрх бүхий этгээдээс гаргасан өрийн бичиг /бонд/, компаний бүх төрлийн хувьцаа, компаний гаргасан, эсхүл гаргахаар санал болгож буй хувьцааг худалдах, худалдан авах эрхийн бичиг (опцион), хөрөнгө оруулалтын сангийн хувьцаа, түүнчлэн Санхүүгийн зохицуулах хорооноос “Үнэт цаасны зах зээлийн тухай” Монгол Улсын хуульд нийцүүлэн үнэт цаас гэж тодорхойлсон баримтыг;

Өрийн бичиг (бонд) гэж тодорхой хугацааны дараа үндсэн төлбөр болон хүүг мөнгөн, эсхүл тодорхой эд хөрөнгө, эд хөрөнгийн эрхийн хэлбэрээр эргүүлэн төлөх үүргийг гэрчилсэн үнэт цаасыг;

Хувьцаа гэж компанид хөрөнгө оруулж, түүнийг үндэслэн хувь нийлүүлэгчдийн хуралд оролцож санал өгөх, ногдол ашиг авах, компанийг татан буулгасны дараа үлдсэн эд хөрөнгийг худалдан борлуулснаас олсон орлогоос хувь хүртэх болон хуулиар тогтоосон бусад эрхийг гэрчилсэн үнэт цаасыг;

Брокерийн үйл ажиллагаа гэж үнэт цаасны зах зээлд бусдын нэрийн өмнөөс үнэт цаасыг зуучлан худалдах, худалдан авах ажиллагааг;

*deposits, refined gold current account and certificate of deposits. In other words, Money M2 is a sum of money M1 and Quasi money.*

*Reserve Money /M0/ consists of currency outside banks, bank's cash, bank's deposits in Mongolbank. Loans are a sum of money given from one party to another for use over a period of time.*

*The money is paid back according to terms agreed upon by both parties, including the specified interest rates and the timeframe over which the loan will be repaid.*

*Principal in arrears is a loan and/or interest that are past due by 90 days or more.*

*Non-performing loans mean doubtful and loss loans that are past due by 91 days or more.*

*Official net international reserves are the foreign currency deposits and bonds held by the Bank of Mongolia.*

*Securities means debt instruments /bonds/ issued by the Government and other authorized bodies, all kinds of company shares, options entitling to sell or purchase shares issued or proposed to be issued by a company, shares of an investment fund, and other instrument declared by the Securities Commission (hereinafter referred to as “the Commission”) to be a security for the purposes of this Law.*

*Bond is a security which certifies the obligation to repay after a specific period principal and interest rates in the form of cash, assets and rights for the assets.*

*Share is a security certifying the investment into a company, which allows to participate in the shareholders meeting and vote, to receive dividends and portion from the proceedings from the sale of assets in case of the company bankruptcy and to certify other rights specified by the law.*

*Brokerage activities means selling and buying of securities at the securities markets on behalf of others.*

Дилерийн үйл ажиллагаа гэж үнэт цаасны зах зээлд ашиг олох зорилгоор үнэт цаасыг өөрийн хөрөнгөөр худалдан авах, худалдах, арилжих ажиллагааг;

Хэлцэл гэж үнэт цаасыг худалдах захиалгын үнийн саналыг худалдан авах иргэд, аж ахуйн нэгж, байгууллага зөвшөөрснөөр үнэт цаас арилжаалахыг;

Бүртгэлтэй компаний тоо гэж Монголын хөрөнгийн биржид бүртгэлтэй, хувьцааны арилжааг идэвхтэй хийдэг хувьцаат компаний тоог ойлгоно.

Зах зээлийн үнэлгээг Хөрөнгийн биржид бүртгэлтэй хувьцаат компаний нийтэд гаргасан үнэт цаасны тоо, тухайн өдрийн үнэт цаасны арилжааны хаалтын ханшны үржвэрээр тодорхойлно.

ТОП -20 индекс нь үнэт цаасны үнийн ерөнхий өөрчлөлтийг илэрхийлэх бөгөөд Хөрөнгийн биржид бүртгэлтэй хувьцаат компаниудын үнэт цаасны зах зээлийн үнэлгээ, үнэт цаасны өсөлт, бууралтаар үнэт цаасны зах зээлийн ерөнхий чиг хандлагыг тодорхойлно. Индексийг дараахь томъёогоор тооцно.

$$I = \frac{P}{C} \cdot 100$$

I - Тухайн өдрийн индекс  
P - Тухайн өдрийн зах зээлийн үнэлгээ  
C - Зах зээлийн суурь үнэлгээ

### **Монгол Улсын нэгдсэн төсөв**

Монгол Улсын нэгдсэн төсөв нь улсын төсөв, орон нутгийн төсөв, хүний хөгжил сангийн төсөв болон нийгмийн даатгалын сангийн төсвөөс бүрдэнэ.

Улсын Их Хурал (УИХ)-аас батлан Засгийн газар бүрдүүлж зарцуулах төсөв нь улсын төсөв, Иргэдийн Төлөөлөгчдийн Хурлаас батлан аймаг, нийслэл, сум, дүүргийн Засаг дарга бүрдүүлж зарцуулах төсөв нь орон нутгийн төсөв байна.

Төсвийн орлого нь тогтворжуулалтын сангийн болон тэнцвэржүүлсэн орлогоос бүрдэнэ. Тэнцвэржүүлсэн орлого нь урсгал орлого, хөрөнгийн орлого,

*Dealers activities means selling, buying and trading of securities using own assets for the purpose of making profit.*

*Number of executed orders – shares traded upon consent from individuals and business entities which are to buy price offers of orders for sale of shares.*

*Number of companies with registration – number of stock companies, registered with the Mongolian Stock Exchange, trade shares actively.*

*Market capitalization – It is defined as multiplication of the number of shares issued by registered companies at the Mongolian Stock Exchange and close price of certain day.*

*TOP-20 index – This index defines a general trend of stock market such as market value of companies limited with a registration in the Mongolian stock market, activeness of sales of stocks, and increases and decreases in stocks.*

$$I = \frac{P}{C} \cdot 100$$

*I - Index in current day  
P - Market capitalization in current day  
C - Market capitalization in base day*

### **General government budget**

*The Mongolian general government budget consists of the central budget, the local budget, the Human Development Fund budget and the Social Security Fund budget.*

*The central budget is a budget that is approved by the State Great Khural for the collection and expenditure of the Government. The local budget is a budget that is approved by Heads of the Khurals of Citizen Representatives for the collection and expenditure of the governors of aimags, the capital city, soums, and districts.*

*Budget revenue consists of revenue of the stabilization fund and equilibrated revenue.*

*The equilibrated revenue consists of*

тусламжийн орлогоос бүрдэнэ. Татварын болон татварын бус орлогоос урсгал орлого бүрдэнэ.

Татварын орлогод орлогын албан татвар, нийгмийн даатгалын шимтгэл, хураамж, өмчийн татвар, дотоодын бараа, үйлчилгээний татвар, гадаад худалдааны татварын орлого болон бусад татвар орно. Төрийн өмчийн оролцоотой аж ахуйн нэгжийн төрийн өмчид ногдох хувьцааны ногдол ашиг, хүү, торгуулийн орлого, түрээсийн орлого, төсөвт газрын өөрийн орлого болон татварын бус бусад орлогоос татварын бус орлого бүрдэнэ.

Төсвийн зарлагыг урсгал зардал, хөрөнгийн зардал, цэвэр зээл гэж ангилна. Бараа, үйлчилгээний зардал, зээлийн үйлчилгээний төлбөр, татаас ба урсгал шилжүүлгээс урсгал зардал бүрдэнэ.

УИХ-аас 2010 оны 6 сарын 24-ний өдөр батлагдсан Төсвийн тогтвортой байдлын тухай хуулийн 4.1.5-т нэгдсэн төсвийн тэнцвэржүүлсэн орлого нь гол нэр төрлийн эрдэс баялгийн тэнцвэржүүлсэн орлого, нэгдсэн төсвийн суурь орлогын нийлбэр гэж заасны дагуу нэгдсэн төсвийн тэнцвэржүүлсэн орлого, тэнцлийг тооцож байна. Гол нэр төрлийн эрдэс баялаг гэж жилийн нэгдсэн төсвийн орлогын гурав ба түүнээс дээш хувийг нь бүрдүүлж байгаа тухайн төрлийн эрдэс баялгийг ойлгоно. Гол нэр төрлийн эрдэс баялгийн тэнцвэржүүлсэн орлого гэж жилийн нэгдсэн төсвийн орлогын гурав ба түүнээс дээш хувийг бүрдүүлж байгаа тухайн ямар төрлийн эрдэс баялгаас уг хуулийн 11.1.3-т заасны дагуу тодорхойлсон үнийн түвшинг баримтлан тооцож төсөвт оруулах орлогын дүнг ойлгоно.

Нэгдсэн төсвийн тэнцвэржүүлсэн тэнцлийг нэгдсэн төсвийн тэнцвэржүүлсэн орлого, нэгдсэн төсвийн нийт зарлагын зөрүүгээр тодорхойлно.

### **Гадаад худалдаа**

Гаалийн ерөнхий газрын статистикт үндэслэн гадаад худалдааны салбарын үндсэн үзүүлэлтийг тооцож байна. Түүнчлэн Дэлхийн худалдааны байгууллагаас зөвлөмж болгосон “Барааг тодорхойлох, кодлох, уялдуулсан систем”-

*current revenue, capital revenue and grants. The current revenue consists of the tax revenue and non-tax revenue.*

*The tax revenue includes income taxes, social contributions, taxes on property, taxes on domestic goods and services, taxes on foreign trade and other taxes. The non-tax revenue includes dividends from state partially owned enterprises with state shares, interest and fines, revenue from rent, own revenue of budget and other non-tax revenue.*

*Budget expenditure is classified as the current expenditure, the capital expenditure and the net lending. The current expenditure includes goods and services, interest payment and subsidies and transfers.*

*The equilibrated income and balance of the General Government Budget are estimated as specified in Article 4.1.5 of the Fiscal Stability Law of Mongolia, endorsed by the Parliament of Mongolia on 24th of June, 2010, that the equilibrated income of the General Government Budget shall consist of a sum of equilibrated income of major minerals and basic income of the General Government Budget. The major minerals refer to particular types of minerals which make up 3 % or more of the general annual budget.*

*Equilibrated income of the major minerals refers to income comprising 3% and more of the general annual budget and the total contribution from particular types of minerals to the national budget, estimated in compliance with price levels determined in Article 11.1.3 of the Fiscal Stability Law.*

*Equilibrated balance of the General Government Budget is compiled based on the difference between the equilibrated income and the total expenditure of the General Government Budget.*

### **External trade statistics**

*External trade statistics are based on data produced by the General Customs Office of Mongolia. Commodity groups and product nomenclature are classified according to the “Harmonized Commodity Description and Coding System”, developed*

ийн ангиллын дагуу барааны бүлэг, нэр *by the World Customs Organization.*  
төрлийг тогтоодог.

Барааны экспорт гэж Монгол Улсын гаалийн нутаг дэвсгэрээс эргэн оруулах үүрэггүйгээр барааг гадаадад гаргахыг ойлгоно.

*Exportation of goods means the customs procedure applicable to goods which, being in free circulation, leave the customs territory and are intended to remain permanently outside it. Exportation of goods refers to export of domestic goods to overseas as well as re-exportation.*

Барааны экспортод эх орны үйлдвэрлэлийн барааг гадаадад гаргах, мөн реэкспортыг оруулна. Эх орны үйлдвэрлэлийн бараанд мөн түүнчлэн улс оронд оруулсан, дахин боловсруулалт хийсэн, үндсэн чанар буюу техникийн шинжийг өөрчилсөн гадаад гаралтай барааг оруулна.

*Domestic goods consist of goods which have been wholly obtained or substantially transformed within the country and which have undergone a substantial transformation there and compensating products obtained under the inward processing procedure when such processing confers domestic origin.*

Барааны реэкспортод Монгол Улсын гаалийн нутаг дэвсгэрт урьд нь оруулсан боловч ямар нэг дахин боловсруулалт хийгдээгүй, гаалийн татвар, хураамж болон төлбөргүй, эдийн засгийн хориг хязгаарлалтгүйгээр гадаадад гаргасан барааг оруулна.

*Re-exports are foreign goods exported in the same state as previously imported, from the free circulation area, premises for inward processing or industrial free zones, directly to the rest of the world and into premises for customs warehousing or commercial free zones.*

Барааны импорт гэж эргүүлж гаргах үүрэггүйгээр Монгол Улсын гаалийн нутаг дэвсгэрт гадаадаас бараа оруулахыг ойлгоно.

*Importation of goods means the customs procedure which provides that imported goods may remain permanently in the customs territory. Importation consists of imports of foreign goods for economic demand and re-imports of goods. Re-imports are goods imported in the same state as previously exported.*

Импортод улс орны эдийн засгийн хэрэглээнд зориулж гадаадаас оруулсан бараа, мөн реимпортлох барааг хамруулна. Реимпортын бараанд Монгол Улсын нутаг дэвсгэрээс урьд нь гаргасан хэдий ч эргүүлэн оруулсан барааг оруулна.

*Total foreign trade turnover is the sum of exports and imports.*

Экспорт, импортын нийлбэрээр гадаад худалдааны барааны нийт эргэлтийг тодорхойлно.

*Foreign trade balance is the difference between exports and imports of goods and*

Нийт экспортоос импортыг хассан зөрүүгээр тэнцлийг тодорхойлно. Тэнцэл (-) тэмдэгтэй бол алдагдалтай, (+) тэмдэгтэй бол ашигтай гэж үзнэ.

*services. It means if the balance is (-), it has a deficit and if the balance is (+), it has a surplus.*

### **Аж үйлдвэр**

### **Industry**

Аж үйлдвэрийн салбарын нийт үйлдвэрлэл нь аж ахуйн нэгжүүдийн тайлант хугацаанд зах зээлд болон өөрийн эцсийн хэрэглээнд зориулж үйлдвэрлэсэн бүтээгдэхүүнээс бүрдэнэ.

*Gross output of the industry consists of the products or services produced by business entities for the market and for their own final use in a given period.*

Аж үйлдвэрийн салбарын борлуулсан бүтээгдэхүүн нь аж ахуйн нэгжүүдийн тайлант хугацаанд худалдсан буюу гадагш гүйцэтгэсэн ажил, үйлчилгээний хэмжээ юм.

*Industrial products sold are the amount of products sold and services provided by business entities in a given period.*

Аж ахуйн нэгжүүдийг эдийн засгийн үйл ажиллагаагаар ангилахдаа НҮБ-аас гишүүн орнууддаа мөрдөхийг зөвлөмж болгосон эдийн засгийн бүх төрлийн үйл ажиллагааны олон улсын стандарт ангилалд үндэслэсэн үндэсний ангиллыг мөрдөж байна.

Аж үйлдвэрийн салбарын гол нэр төрлийн бүтээгдэхүүнийг сар бүрийн мэдээлэлд хамруулан судалж, үйлдвэрлэлийн биет хэмжээний индексийг тооцно. Уг индексийг тооцохдоо Ласпейресийн биет хэмжээний индексийн томьёог ашиглана.

$$I_Q = \frac{\sum(Q_1 * P_0)}{\sum(Q_0 * P_0)} * 100$$

$Q_1$  - тайлант хугацаанд үйлдвэрлэсэн бүтээгдэхүүн  
 $Q_0$  - суурь үед үйлдвэрлэсэн бүтээгдэхүүн  
 $P_0$  - суурь оны үнэ

To classify business entities by economic activities, a national classification, based on the International Standard Industrial Classification (ISIC) recommended by the United Nations to its member countries, is employed.

Data on main industrial products are collected on a monthly basis for calculation of the production volume index. This index is calculated by Laspeyres index.

$$I_Q = \frac{\sum(Q_1 * P_0)}{\sum(Q_0 * P_0)} * 100$$

$Q_1$  - products at the observation period  
 $Q_0$  - products at the base period  
 $P_0$  - price at the base year

### Í èéòèéí òî î ë, çî ÷èä áóóäàè

Нийтийн хоол, зочид буудлын цэвэр орлогыг нийт орлого, зардлын зөрүүгээр тооцно.

Зочид буудлын нэг өрөөнд ногдох дундаж орлогыг тодорхойлохдоо нийт орлогыг өрөөний тоонд харьцуулна. Нэг зочинд ногдох дундаж орлогыг тооцохдоо нийт орлогыг нийт үйлчлүүлсэн зочдын тоонд хуваана.

Нийт орлогыг тооцохдоо нэг суудалд ногдох дундаж орлогыг нийт суудлын тоонд харьцуулж тооцно.

### Äî òî î ä öóäàèèäà

Худалдааны нийт үйлдвэрлэлд бөөний болон жижиглэн худалдааны байгууллагуудын худалдаж авсан бараа, бүтээгдэхүүнийг борлуулснаас орсон орлого буюу худалдааны нэмэгдэл, ажиллагчиддаа цалингийн оронд олгосон бүтээгдэхүүн, барилга, байшин, машин, тоног төхөөрөмж түрээслүүлснээс олсон орлого, үндсэн бус үйл ажиллагаа (хоёрдогч, гуравдагч салбарын үйл ажиллагааны орлого, туслах чанарын үйлдвэрлэл, үйлчилгээний орлого зэрэг)-наас орсон орлого, бусад орлого (үндсэн хөрөнгө худалдсанаас орсон орлого,

### Hotels and Restaurants

Net revenue of hotels and restaurants is estimated by the difference between the total income and expenditure.

Average income per a hotel room is equal to the total income divided by the number of rooms. Average income per a guest is equal to the total income divided by the total number of guests. Average income per a seat is equal to the total income divided by the number of total seats.

### Domestic trade

Total trade output includes income earned from sales of goods and products bought by wholesale and retail trade institutes, income earned from products granted to employees by employers instead of salary, income earned from renting of constructions, buildings, automobiles and equipments, non-basic operational revenue (operational income of secondary and third sectors, revenue of assistant productions and services and etc) and other revenues (excluding from revenues from sales of fixed capital, dividends, insurance compensations and change of exchange rate).

ногдол ашиг, даатгалын нөхөн төлбөр, валютын ханшийн өөрчлөлтөөс олсон орлого орохгүй)-ыг оруулна

Худалдааны нийт борлуулалтад тайлант хугацаанд худалдсан буюу гадагш гүйцэтгэсэн ажил, үйлчилгээний борлуулалтыг оруулах бөгөөд тайлант хугацаанд худалдааны салбарын аж ахуйн нэгжүүдийн цэвэр борлуулалтын нийлбэрээр тооцно. Цэвэр борлуулалтыг тооцохдоо электрон худалдааны борлуулалтыг оруулсан нийт борлуулалтаас борлуулалтын буцаалт, хөнгөлөлтийг хасна.

### **Тээвэр**

Ачаа эргэлтийг тооцохдоо тээвэрлэсэн ачааг тээсэн зай/км/-аар үржүүлнэ.

Зорчигч эргэлт нь зорчсон зорчигчдын тоо, аялсан зайн үржвэрээр илэрхийлэгдэнэ.

Шилжүүлсэн тн.км гэж тээврээр гүйцэтгэсэн олон төрөл, хэлбэрийн ажил, үйлчилгээг тусгай коэффициентуудыг ашиглан нэг нэгжид буюу тонн километр шилжүүлсэн үзүүлэлтийг ойлгоно.

Тээврийн орлого нь ачаа, зорчигч тээвэрлэлт, түүнтэй холбогдох үйл ажиллагаанаас орсон орлого юм.

### **Цаг уур, агаарын бохирдол**

Агаарын бохирдол гэж агаар мандалд нэг буюу хэд хэдэн химийн бодис дагнасан буюу хавсарсан байдлаар хүн, амьтан, ургамлын аймгийн амьдрал, ахуйн нөхцөл, үйл ажиллагаанд сөрөг нөлөөлөл үзүүлж, стандартаар тогтоосон хүлцэх хэм хэмжээнээс давсан агаар дахь бохирдуулах бодис тодорхой хугацаагаар байхыг ойлгоно.

Хүлцэх агууламж гэж хүний эрүүл мэндэд сөрөг нөлөө үзүүлэхгүй байх агаар дахь химийн бохирдуулагчийн зөвшөөрөгдөх хэмжээг ойлгоно.

Зөвшөөрөгдөх түвшин гэж хүний эрүүл мэндэд сөрөг нөлөө үзүүлэхгүй байх агаар дахь физикийн бохирдуулагчийн зөвшөөрөгдөх түвшинг ойлгоно.

*Total trade sale is a sale amount for sold or outwards executed works and services during the reported period and it is calculated as a sum of net sales of a business entity in the trade sector within the reported period. The sales returns and discounts will be deducted in order to estimate net sales (including e-commerce sales).*

### **Transportation**

*Freight turnover is estimated by multiplying the total amount of transported cargo with the shipping distance/ km /;*

*Passenger turnover is measured by multiplying the numbers of the passengers with the travel distance;*

*Transferred tonne. kilometer refers to indicators converted different kinds of services performed through transportation into a unit or tonne-kilometers using particular coefficients.*

*Revenue from transportation is the income from the freight and passenger transportation and activities related to it.*

### **Climate and air pollution**

*Air pollution is the presence of contaminant or pollutant substances in the air that do not disperse properly and that interfere with human health or welfare, or produce other harmful environmental effects and that are found to have content higher than the tolerable level.*

*Tolerable amount refers to the acceptable amount of chemical pollutants in the air that have not harmful effect on the human health.*

*Acceptable rate is the acceptable rate of the physical pollutants in the air that have not harmful effect on the human health.*



**Аюулт үзэгдэл, осол**

Гамшиг гэж аюулт үзэгдэл, техникийн холбогдолтой осол, алан хядах ажиллагаа, дэлбэрэлтийн улмаас олон хүний эрүүл мэнд, амь нас хохирох, мал, амьтан олноор хорогдох, эд хөрөнгө, хүрээлэн байгаа орчинд улс, орон нутгийн дотоод нөөц боломжоос давсан хохирол учрахыг хэлнэ.

Аюулт үзэгдэл гэж хүчтэй цасан болон шороон шуурга, ган, зуд, үер, газар хөдлөлт, цөлжилт болох, гал түймэр, хүн, мал, амьтны болон ургамлын гоц халдварт өвчин гарах, хортон мэрэгчид тархах зэргийг хамруулан ойлгоно.

Техникийн холбогдолтой осол гэж үйлдвэрлэл, технологийн горим зөрчигдсөнөөс тоног төхөөрөмж, барилга, байгууламж, шугам, сүлжээ эвдрэх, тээврийн хэрэгсэл осолдох сүйрэх, цацраг идэвхт болон химийн хорт бодис алдагдах зэргийг хамруулан ойлгоно.

**Hazardous phenomena and disasters**

*Disasters mean loss of many human lives and livestock, immense damage to property and environment that exceeds national and local resources and capacity due to hazardous phenomena, major technological accidents, and terrorist acts or explosion.*

*Hazardous phenomena mean severe snow, dust storm, drought, dzud, flood, earthquake, desertification, fire, epidemic, epizootic, hazardous vegetative diseases or spreading detrimental rodents.*

*Major technological accidents mean destruction of factories, buildings, communication or roads, accidents of transportation facilities or leakage of radioactive and hazardous chemical substances caused by violation of technological procedures.*

**Монгол Улсын нийгэм,  
эдийн засгийн байдал**  
(2013 оны эхний 7 сарын байдлаар)

**Social and economic situation of  
Mongolia**  
(As of the first 7 months of 2013)

**I. Нийгмийн үзүүлэлт**

Улсын хэмжээнд 2013 оны эхний 7 сард 45815 эх амаржиж, амьд төрсөн хүүхдийн тоо 46043 болж, өмнөх оны мөн үеийнхээс амаржсан эхийн тоо 3256, хүүхдийн тоо 3284 буюу тус бүр 7.7 хувиар нэмэгдсэн байна.

Улсын хэмжээгээр энэ оны эхний 7 сард нялхсын эндэгдэл 662 болж, өмнөх оны мөн үеийнхээс 24 хүүхэд буюу 3.5 хувь буурчээ. 1-5 хүртэлх насандаа 150 хүүхэд эндэж, өмнөх оны мөн үеийнхээс 9 хүүхэд буюу 6.4 хувиар өсчээ.

Бүртгэлтэй ажилгүй иргэдийн тоо 2013 оны 7 дугаар сарын эцэст 38.9 мянга болж, өмнөх оны мөн үеийнхээс 6.7 мян. хүн буюу 14.7 хувиар буурлаа.

Нийгмийн даатгалд 2013 оны эхний 7 сард 673.6 мян.хүн шимтгэл төлөгч, даатгуулагчаар бүртгэгдсэний 449.5 мянга буюу 66.7 хувь нь аж ахуйн нэгж, байгууллагынх 224.1 мянга буюу 33.3 хувь нь төсөвт байгууллагынх байгаа бөгөөд өмнөх оны мөн үеийнхээс нийт шимтгэл төлөгч, даатгуулагчдын тоо 60.2 мянга буюу 9.8 хувь, үүнээс аж ахуйн нэгж, байгууллагынх 44.9 мянга буюу 11.1 хувь, төсөвт байгууллагынх 15.3 мянга буюу 7.3 хувиар нэмэгджээ.

Нийгмийн халамжийн тэтгэвэрт 2013 оны эхний 7 сард 61.9 мян.хүн хамрагдсан нь өмнөх оны мөн үеийнхээс 5.3 мян. хүн буюу 9.3 хувь, олгосон тэтгэврийн хэмжээ 9.9 тэрбум төг буюу 31.5 хувиар нэмэгджээ.

“Хүний хөгжил” сангаас 2013 оны эхний 7 сард 18 хүртэлх насны 926.7 мянган хүүхдэд 130.5 тэрбум төгрөгийг хүүхдийн мөнгөнд, 154.4 мянган иргэнд 18.5 тэрбум төгрөгийг 21.0 мян.төгрөгийн хишиг хувьд, 4.9 мянган ахмад настан, хөгжлийн бэрхшээлтэй иргэдэд 4.7 тэрбум төгрөгийг 1 сая төгрөгийн хишиг хувьд зориулан олгожээ.

**I.Social indicators**

*In the first 7 months of 2013, 45815 mothers delivered 46043 children (live births) increased by 3256 mothers, and 3284 children or 7.7 percent, compared to same period of the previous year.*

*In the first 7 months of 2013, at national level infant mortality decreased by 24 or 3.5 percent to 662, and child mortality aged 1-5 increased by 9 or 6.4 percent to 150.*

*The number of registration unemployed reached 38.9 thousand at the end of July, 2013, reflecting an decrease of 6.7 thous. person or 14.7 percent compared to same period of the previous year.*

*In the first 7 months of 2013, 673.6 thous.persons were registered as insurer, of which 449.5 thousand or 66.7 percent were those from the establishments, and 224.1 thousand or 33.3 percent from the government budgetary organization. Compared to same period of the previous year, the number of insurers increased by 60.2 thousand or 9.8 percent, of which the increased by 44.9 thousand or 11.1 percent from establishments, and increased by 15.3 thousand or 7.3 percent from government budgetary organization.*

*In the first 7 months of 2013, social welfare pensions and benefits allocated to 61.9 thous.persons, 5.3 thous.persons or 9.3 percent, total amount of the allocated fund increased by 9.9 bln.tog or 31.5 percent compared to same period of the previous year.*

*In the first 7 months of 2013, a total of 130.5 bln.tog distributed for 926.7 thousand children ages below 18 by the Human Development Fund for children. For the 21 thous.tog cash allowances to allocated from The Human Development fund paid 154.4 thous.persons a total 18.5 bln.tog. For the one mln.tog cash allowances to allocated from The Human Development fund for*

Халдварт өвчнөөр өвчлөгчдийн тоо 2013 оны эхний 7 сард 24530 болж, өмнөх оны мөн үеийнхээс 2533 хүн буюу 9.4 хувиар буурахад салхин цэцгээр өвчлөгчдийн тоо 1764 хүн буюу 97.5 хувь, тэмбүүгээр өвчлөгчдийн тоо 993 хүн буюу 38.7 хувиар өссөн хэдий ч гахайн хавдраар өвчлөгчдийн тоо 2568 буюу 34.1 хувь, вирүст хепатитаар өвчлөгчдийн тоо 2496 буюу 2.4 дахин буурснаас голлон шалтгаалжээ.

Улсын хэмжээнд 2013 оны эхний 7 сард 14816 гэмт хэрэг бүртгэгдсэн нь өмнөх оны мөн үеийнхээс 2004 хэрэг буюу 15.6 хувиар өсчээ. Өмнөх оны мөн үеийнхээс нийт гэмт хэргийн тоо нэмэгдэхэд өмчлөх эрхийн эсрэг гэмт хэрэг (1353), хүний амь бие эрүүл мэндийн эсрэг (685) зэрэг гэмт хэрэг өссөн нь голлон нөлөөлөв.

Бүртгэгдсэн гэмт хэргийн улмаас 2013 оны эхний 7 сард 5198 хүн гэмтэж, 614 хүн нас барсан нь өмнөх оны мөн үеийнхээс гэмтсэн хүний тоо 257 буюу 5.2 хувь, нас барсан хүний тоо 1 буюу 0.2 хувиар нэмэгдсэн байна.

## II.Макро эдийн засгийн үзүүлэлт

Үйлдвэрлэлийн аргаар тооцсон ДНБ-ий хэмжээ 2013 оны эхний хагас жилд урьдчилсан гүйцэтгэлээр оны үнээр 7591.0 тэрбум төг, 2005 оны зэрэгцүүлэх үнээр 2702.1 тэрбум төгрөгт хүрч, өмнөх оны мөн үеийнхээс оны үнээр 18.8 хувь, зэрэгцүүлэх үнээр 11.3 хувиар өслөө.

Хэрэглээний үнийн улсын индекс (ХҮУИ) 2013 оны 7 дугаар сард өмнөх сарынхаас 0.1 хувь, оны эхнээс 4.9 хувь, өмнөх оны мөн үеийнхээс 8.3 хувиар өслөө.

Ерөнхий индекс өмнөх сарынхаас өсөхөд хувцас, бөс бараа, гутлын бүлгийн үнэ дүнгээрээ 0.5 хувь, орон сууц, ус, цахилгаан, түлшний бүлгийнх 1.8 хувиар өссөн нь голлон нөлөөлжээ.

Мөнгөний нийлүүлэлт (M2) 2013 оны 7 дугаар сарын эцэст 8095.7 тэрбум

elderly and disabled of 4.9 thous.persons, the fund paid a total 4.7 bln.tog.

In the first 7 months of 2013, the number of infectious disease cases was 24530 persons, decrease by 2533 cases or 9.4 percent compared to same period of the previous year. The decrease in the number of infectious disease cases was mainly due to the increases of 1764 persons or 97.5 percent in varicella, 993 persons or 38.7 percent in syphilis although there were decreases of 2568 persons or 34.1 percent in mumps, 2496 or 2.4 times in viral hepatitis.

At national level, 14816 crimes were registered in the first 7 months of 2013, reflecting an increase of 2004 crimes or 15.6 percent compared to same period of the previous year. The increase in the number of crimes was mainly due to the increases in crime against the right of ownership (1353), crime against human life and health (or physical well-being) (685), compared to same period of the previous year.

In the first 7 months of 2013, occurred crimes caused 5198 injuries and 614 deaths. The number of injuries up by 257 persons or 5.2 percent and the number of deaths 1 person or 0.2 percent compared to same period of the previous year.

## II.Macroeconomic indicators

GDP by production approach reached 7591.0 bln.tog at current price, 2702. 1 bln. tog at 2005 constant price in the first half of 2013, up by 18.8 percent at current price and 11.3 percent at constant price compared to the same period of the previous year.

The national consumer price index in July, 2013, increased by 0.1 percent compared to the previous month, 4.9 percent compared to the beginning of the year, and 8.3 percent compared to same period of the previous year.

The increase in national index compared to the previous month was mainly due to 0.5 percent increase in Clothing, footwear & cloth 1.8 percent in housing, water, electricity & fuels.

According to the report of the Bank of Mongolia, money supply (broad money

төг болж, өмнөх сарынхаас 91.7 тэрбум төг буюу 1.1 хувиар, өмнөх оны мөн үеийнхээс 1142.2 тэрбум төг буюу 16.4 хувиар өсчээ.

Гүйлгээнд байгаа бэлэн мөнгө 2013 оны 7 дугаар сарын эцэст 832.2 тэрбум төг болж, өмнөх сарынхаас 3.6 тэрбум төг буюу 0.4 хувиар буурч, өмнөх оны мөн үеийнхээс 30.8 тэрбум төг буюу 3.8 хувиар өсчээ.

Аж ахуйн нэгж, байгууллага, иргэдэд олгосон нийт зээлийн өрийн үлдэгдэл 2013 оны 7 дугаар сарын эцэст 9117.2 тэрбум төг болж, өмнөх сарынхаас 509.5 тэрбум төг буюу 5.9 хувь, өмнөх оны мөн үеийнхээс 2688.7 тэрбум төг буюу 41.8 хувиар өсчээ.

Хугацаа хэтэрсэн зээлийн өрийн үлдэгдэл 2013 оны 7 дугаар сарын эцэст 161.3 тэрбум төг болж, өмнөх сарынхаас 11.6 тэрбум төг буюу 7.7 хувь, өмнөх оны мөн үеийнхээс 76.2 тэрбум төг буюу 89.5 хувиар өсчээ.

Банкны системийн хэмжээгээр чанаргүй зээл 2013 оны 7 дугаар сарын эцэст 452.7 тэрбум төг болж, өмнөх сарынхаас 136.1 тэрбум төг буюу 43.0 хувь, өмнөх оны мөн үеийнхээс 147.0 тэрбум төг буюу 48.1 хувиар өссөн байна.

Үнэт цаасны арилжаагаар 2013 оны эхний 7 сард 13.9 тэрбум төгрөгийн гүйлгээ хийгдэж, 23.3 сая ш үнэт цаас арилжигдсан байна. Өмнөх оны мөн үеийнхээс үнэт цаасны гүйлгээ 48.1 тэрбум төг буюу 77.6 хувь, арилжигдсан үнэт цаасны тоо 87.2 сая ш буюу 79.0 хувиар буурчээ.

Улсын нэгдсэн төсвийн тэнцвэржүүлсэн орлого тусламжийн нийт хэмжээ 2013 оны эхний 7 сард 3040.0 тэрбум төг, зарлага, эргэж төлөгдөх цэвэр зээлийн нийт хэмжээ 3185.7 тэрбум төг болж, улсын нэгдсэн төсвийн тэнцвэржүүлсэн тэнцэл 145.6 тэрбум төгрөгийн алдагдалтай гарлаа.

Нэгдсэн төсвийн урсгал орлого 3039.5 тэрбум төг, урсгал зардал 2531.3 тэрбум төг болж, тэнцвэржүүлсэн урсгал тэнцэл 508.2 тэрбум төгрөгийн ашигтай

or M2) at the end of July 2013, reached to 8095.7 bln.tog, increased of 91.7 bln.tog or 1.1 percent compared to the previous month, and increased by 1142.2 bln.tog or 16.4 percent compared to same period of the previous year.

At the end of July 2013, currency issued in circulation reached 832.2 bln.tog, decreased by 3.6 bln.tog or 0.4 percent compared to the previous month, and increased by 30.8 bln.tog or 3.8 percent compared to same period of the previous year.

Loans outstanding at the end of July 2013, amounted to 9117.2 bln.tog, up by 509.5 bln.tog or 5.9 percent compared to the previous month, and up by 2688.7 bln.tog or 41.8 percent compared to same period of the previous year.

Principals in arrears at the end of July 2013, reached 161.3 bln.tog, increased by 11.6 bln.tog or 7.7 percent compared to the previous month, increased by 76.2 bln.tog or 89.5 percent compared to same period of the previous year.

At the end of July, 2013, the non-performing loans over the bank system reached 452.7 bln.tog, showing increases of 136.1 bln.tog or 43.0 percent compared to the previous month, 147.0 bln.tog or 48.1 percent compared to same period of the previous year.

In Securities trading of the first 7 months of 2013, the 23.3 mln.shares valued at 13.9 bln.tog were traded. The Securities trading was decreased by 48.1 bln.tog or 77.6 percent and shares decreased by 87.2 mln or 79.0 percent compared to same period of the previous year.

In the first 7 months of 2013, total equilibrated revenue and grants of the General Government Budget amounted to 3040.0 bln.tog and total expenditure and net lending amounted to 3185.7 bln.tog, representing deficit of 145.6 bln.tog in the equilibrated balance of General Government Budget.

Current revenue of the General Government Budget amounted to 3039.5 bln.tog and current expenditure reached 2531.3 bln.tog. Thus, the budget equilibrated current

гарлаа.

Татварын нийт орлого өмнөх оны мөн үеийнхээс 184.2 тэрбум төг буюу 7.5 хувиар нэмэгдэхэд бусад татвар 175.6 тэрбум төг буюу 34.5 хувиар буурсан хэдий ч дотоодын бараа, үйлчилгээний татварын орлого 148.2 тэрбум төг буюу 16.8 хувь, нийгмийн даатгалын шимтгэлийн орлого 102.4 тэрбум төг буюу 28.2 хувь, орлогын албан татварын орлого 100.7 тэрбум төг буюу 20.5 хувиар өссөн нь голлон нөлөөлжээ.

Татварын бус орлого өмнөх оны мөн үеийнхээс 119.8 тэрбум төг буюу 41.8 хувиар өсөхөд хувьцааны ногдол ашгийн орлого 17.7 тэрбум төг буюу 71.4 хувь, бусад нэр заагдаагүй орлого 9.2 тэрбум төг буюу 23.1 хувиар буурсан хэдий ч хүү, торгуулийн орлого 60.8 тэрбум төг буюу 2.8 дахин, газрын тосны орлого 45.2 тэрбум төг буюу 2.2 дахин, төсөвт газрын өөрийн орлого 37.2 тэрбум төг буюу 30.1 хувиар өссөн нь голлон нөлөөлөв.

Улсын нэгдсэн төсвийн зарлага, эргэж төлөгдөх цэвэр зээлийн нийт хэмжээ 2013 оны эхний 7 сард 3185.7 тэрбум төг болж, өмнөх оны мөн үеийнхээс 158.5 тэрбум төг буюу 4.7 хувиар буурсан нь эргэж төлөгдөх цэвэр зээл 33.4 тэрбум төг буюу 94.3 хувь, бараа, үйлчилгээний зардал 162.1 тэрбум төг буюу 14.3 хувь, зээлийн үйлчилгээний төлбөрийн зардал 73.1 тэрбум төг буюу 2.4 дахин өссөн хэдий ч хөрөнгийн зардал 136.4 тэрбум төг буюу 18.9 хувь, татаас ба шилжүүлгийн зардал 290.8 тэрбум төг буюу 20.7 хувиар буурснаас шалтгаалжээ.

Монгол Улс 2013 оны эхний 7 сард дэлхийн 122 оронтой худалдаа хийж, гадаад худалдааны нийт бараа эргэлт 6038.7 сая ам.долл, үүнээс экспорт 2353.6 сая ам.долл, импорт 3685.0 сая ам.долларт хүрчээ.

Гадаад худалдааны тэнцэл 2013 оны эхний 7 сард 1.3 тэрбум ам.долларын алдагдалтай гарч, өмнөх оны мөн үеийнхээс 98.4 сая ам.долл буюу 6.9 хувиар буурчээ.

Гадаад худалдааны Нийт бараа эргэлтийн хэмжээ өмнөх оны мөн үеийнхээс 467.5 сая ам.долл буюу 7.2 хувь, үүний дотор импортын хэмжээ 283.0 сая ам.долл

*balance was in surplus of 508.2 bln.tog.*

*Compared to same period of the previous year, non-tax revenue increased by 184.2 bln.tog or 7.5 percent. The increase was mainly due to the increases of 148.2 bln.tog or 16.8 percent in taxes on goods & services, 102.4 bln.tog or 28.2 percent in social security contribution, 100.7 bln.tog or 20.5 percent in income tax although there was decreases of 175.6 bln.tog or 34.5 percent in other taxes.*

*Compared to same period of the previous year, non-tax revenue increased by 119.8 bln.tog or 41.8 percent. The increase was mainly due to the increases of 60.8 bln.tog or 2.8 times in interest and fines, 45.2 bln.tog or 2.2 times in revenues from oil petroleum, 37.2 bln.tog or 30.1 percent in revenues from budget entities although there was decreases of 17.7 bln.tog or 71.4 percent in revenues from dividends, 9.2 bln.tog or 23.1 percent in revenues from others .*

*In the first 7 months of 2013, total expenditure and net lending of the General Government Budget decreased by 158.5 bln.tog or 4.7 percent to 3185.7 bln.tog compared to same period of the previous year. This was mainly due to increases of 33.4 bln.tog or 94.3 percent in lending minus repayments, 162.1 bln.tog or 14.3 percent in expenditure of goods and services, 73.1 bln.tog or 2.4 times in interest payments, although there was decreases of 136.4 bln.tog or 18.9 percent in capital expenditure, 290.8 bln.tog or 20.7 percent in subsidies and transfers.*

*In the first 7 months of 2013, Mongolia traded with 122 countries from all over the world and total external trade turnover reached 6038.7 mln.US dollars, of which exports made up 2353.6 mln.US dollars and imports made up 3685.0 mln.US dollars.*

*Foreign trade balance showed a deficit of 1.3 bln.US dollars in the first 7 months of 2013, reflecting 98.4 mln.US dollars or 6.9 percent decrease compared to same period of the previous year.*

*Total external trade turnover decreased by 467.5 mln.US dollars or 7.2 percent, of which imports down by 283.0 mln.US dollars or 7.1 percent, and exports down by 184.5*

буюу 7.1 хувь, экспортын хэмжээ 184.5 сая ам.долл буюу 7.3 хувиар буурчээ.

Экспортын 97.6 хувийг эрдэс бүтээгдэхүүн, нэхмэл бүтээгдэхүүн, үнэт ба хагас үнэт чулуу, үнэт металл, гоёлын зүйлс, зоос, түүхий болон боловсруулсан арьс, шир, ангийн үс, тэдгээрээр хийсэн эдлэл, авто, агаарын замын тээврийн хэрэгсэл, тэдгээрийн эд анги эзэлж байна.

*mln.US dollars or 7.3 percent, compared to same period of the previous year.*

*Mineral products, textile articles, natural or cultured stones, precious metal, jewelry, coins, raw & processed hides, skins, fur & articles, animal origin products, auto & air water transport vehicles & their spare parts accounted for 97.6 percent of the total export value amount.*

### III. Эдийн засгийн салбарын үзүүлэлт

### III. Economic sector indicators

Аж үйлдвэрийн салбарын бүтээгдэхүүний нийт үйлдвэрлэл 2005 оны зэрэгцүүлэх үнээр 2013 оны эхний 7 сард 1318.0 тэрбум төг болж, өмнөх оны мөн үеийнхээс 104.6 тэрбум төг буюу 8.6 хувиар өслөө. Энэхүү өсөлтөд уул уурхай, олборлох аж үйлдвэрийн салбарын цайрын баяжмал, зэсийн баяжмал, газрын тос, алт зэрэг гол нэр төрлийн бүтээгдэхүүний үйлдвэрлэл 0.2-73.9 хувиар, боловсруулах аж үйлдвэрийн салбарын ном, амтат ус ундаа, шингэн сүү, хиаман төрлийн бүтээгдэхүүн, металл цувимал, ган төмөр хийц, нарийн боов, гурил, самнасан ноолуур, барилгын модон хаалга, цонх, бетон зуурмаг, вакуум цонх, хаалга, савласан ногоон цай, хэвлэмэл хуванцар картууд зэрэг нэр төрлийн бүтээгдэхүүний үйлдвэрлэл 0.4 хувиас 5.2 дахин нэмэгдсэн нь голлон нөлөөлжээ.

Төмөр замын тээврээр 2013 оны эхний 7 сард 11841.0 мян.т ачаа тээж, давхардсан тоогоор 2247.2 мян.зорчигч зорчсон нь өмнөх оны мөн үеийнхээс тээсэн ачаа 253.0 мян.т буюу 2.2 хувиар өсч, зорчигчдын тоо 101.5 мян.хүн буюу 4.3 хувиар буурчээ. Төмөр замын тээврийн салбарын орлого 2013 оны эхний 7 сард 241.0 тэрбум төг болж, өмнөх оны мөн үеийнхээс 3.0 тэрбум төг буюу 1.2 хувиар буурчээ.

Агаарын тээврээр 2013 оны эхний 7 сард 2332.9 т ачаа тээж, давхардсан тоогоор 439.1 мян.зорчигч зорчсон нь өмнөх оны мөн үеийнхээс тээсэн ачаа 69.6 т буюу 3.1 хувь, зорчигчдын тоо 35.7 мян.хүн буюу 8.8 хувиар өсчээ. Тээсэн ачаа, зорчигчдын тоо өссөнөөр агаарын тээврийн салбарын орлого 2013 оны эхний

*In the first 7 months of 2013, the total industrial output increased by 104.6 bln.tog or 8.6 percent to 1318.0 bln.tog (at 2005 constant prices) compared to same period of the previous year. The increase in the industrial output was mainly due to 0.2-73.9 percent, increases in mining and quarrying products such as zincum concentrate, 35 percent, crude oil, gold and 0.4 percent to 5.2 times increases in industrial main products of manufacturing sector such as book, soft drinks, milk, kind of sausage, metal foundries, steel casting, bakery products, flour, combed down, wooden building door and windows, concrete mortar, vacuum windows and doors, green tea, printing plastic card.*

*In the first 7 months of 2013, 11841.0 thous.t freight and 2247.2 thous.passengers (double counting) were carried by railway transport. Compared to same period of the previous year, the number of carried freight increased by 253.0 thous.t or 2.2 percent and the number of carried passengers decreased by 101.5 thous.persons or 4.3 percent. The revenue from railway transport decreased by 3.0 bln.tog or 1.2 percent to 241.0 bln.tog in the first 7 months of 2013, compared to same period of the previous year.*

*In the first 7 months of 2013, 2332.9 t freight and 439.1 thous.passengers (double counting) were carried by air transport. Compared to same period of the previous year, the number of carried freight increased by 69.6 t or 3.1 percent, the number of carried passengers increased by 35.7 thous.persons or 8.8 percent. Due to the increase in carried freight and passengers, revenue from air*

7 сард 125.4 тэрбум төг болж, өмнөх оны мөн үеийнхээс 14.3 тэрбум төг буюу 12.9 хувиар өслөө.

*transport increased by 14.3 bln.tog or 12.9 percent to 125.4 bln.tog in the first 7 months of 2013, compared to same period of the previous year.*

Ус, цаг уурын хүрээлэнгийн мэдээгээр хамгийн их хур тунадас 2013 оны 7 дугаар сард Өвөрхангай аймгийн Арвайхээр суманд орж 138.5 мм-т хүрчээ. Энэ оны 7 дугаар сард Дорноговь аймгийн Хөвсгөл суманд хамгийн их температур 40.0 хэм, Баян-Өлгий аймгийн Алтай, Завхан аймгийн Цэцэн-Уул, Баянхонгор аймгийн Жаргалант, Архангай аймгийн Тариат сум, Налайх дүүргийн Тэрэлж тосгонд хамгийн бага температур 1.0 хэм байлаа. Салхины хамгийн их хурд Баян-Өлгий аймгийн Өлгий суманд 28 м/с хүрчээ.

*According to the report of the Institute of Meteorology and Hydrology, maximum precipitation was registered in Arvaikheer soum (138.5 mm) of Ovorkhangai aimag in July 2013. In July 2013, Khovsgol soum of Dornogobi aimag had the highest air temperature (40.0°C), while Altai soum of Bayan-Olgii aimag and Tsetsen-Uul soum of Zavkhan aimag and Jargalant soum of Bayankhongor aimag and Tariat soum of Arkhangai aimag and Nalaih district Terelj village had the lowest air temperature (1.0°C). Wind speed reached 28 m/sec in Olgii soum of Bayan-Olgii aimag.*

Азотын давхар ислийн хоногийн дундаж агууламж 2013 оны 7 дугаар сард Улаанбаатар хотын 13-р хороолол орчимд 30 удаа, Баруун дөрвөн замын орчимд 21 удаа, 10 микроноос бага хэмжээтэй тоосны агууламж Баруун дөрвөн замын орчимд 15 удаа, Хархорин захын орчимд 13 удаа, 13-р хороолол орчимд 6 удаа, 32-ын тойрог орчимд 3 удаа, 2.5 микроноос бага хэмжээтэй тоосны агууламж 13-р хороололд орчимд 3 удаа, Баруун дөрвөн замын орчимд 2 удаа агаарын чанарын стандарт дахь хүлцэх хэм хэмжээнээс тус тус давсан байна.

*Daily average concentration of nitrogen dioxide exceeded 30 times around the 13th micro district of Ulaanbaatar city, 21 times around the West crossroad, particulate matter less than 10 micrograms exceeded 15 times around the West crossroad, 13 times around Kharkhorin market, 6 times around the 13th micro district, 3 times around the 32nd Toirog, particulate matter less than 2.5 micrograms exceeded 3 times around the 13th micro district, 2 times around the West crossroad from the maximum allowable concentration of air quality standard in July 2013.*

Аюулт үзэгдэл, осол 2013 оны эхний 7 сард 2896 удаа гарсны улмаас 117 хүн амь насаа алдаж, 234.9 мянган толгой мал, тэжээвэр амьтан хорогджээ. Энэ оны эхний 7 сард объектын түймэр 2484 удаа, ой, хээрийн түймэр 128 удаа, гол, нуурын усанд хүн унасан осол 56 удаа, мал, амьтны халдварт галзуу өвчин 46 удаа, хүчтэй салхи, шуурга 34 удаа, аадар бороо, үерийн аюулт үзэгдэл 29 удаа, 3.5-аас дээш магнитудын газар хөдлөлт 28 удаа, үйлдвэрийн осол 22 удаа, химийн хорт бодисын алдагдалтай холбоотой ослын дуудлага, аянгын аюулт үзэгдэл тус бүр 14 удаа, хүн, малын халдварт боом өвчин, үхрийн хорт салст халуурал өвчин, сум галт хэрэгслийн осол тус бүр 8 удаа, бичил уурхайн нурангины осол 7 удаа, тэсэрч дэлбэрэх бодисын осол 3

*In the first 7 months of 2013, 2896 disasters and accidents occurred. As a result, 117 people died, 234.9 thous.livestock and animals had lost. There were 2484 times fires of constuction, 128 times fires on forest, 56 times floods and river and lake accidents, 46 times animal madness diseases, 34 times severe storms, 29 times heavy rain and floods, 3.5 magnitude earthquake 28 times, industrial accident 22 times, 14 incidents related to chemical substance usage and emergency calls and thunder, 8 times anthrax, malignant catarrhal fever and slug firearms accidents, 7 times artisanal mining and rock falls, 3 times chemical substance usage and emergency calls, 2 times hailstorm, 1times disaster, glaze and maedi and visna, aphthous fever, animal infections, food poisoning in the first 7 months of 2013. In the first 7 months of 2013, estimated damage caused by the*

удаа, мөндөрийн аюулт үзэгдэл 2 удаа, зуд болон малын халдварт маеди весна өвчин, шүлхий, малын гоц халдварт цэцэг өвчин, хоолны хордлого тус бүр 1 удаа бүртгэгджээ. Аюулт үзэгдэл, ослын улмаас энэ оны эхний 7 сард объектын түймэрт 6.8 тэрбум төг, ой, хээрийн түймэрт 3.2 тэрбум төг, хүчтэй салхи шуурганы аюулт үзэгдэлд 618.1 сая төг, аадар бороо, үерийн аюулт үзэгдэлд 189.4 сая төг, аяндын аюулт үзэгдэлд 82.8 сая төг, мал, амьтны халдварт галзуу өвчинд 13.6 сая төг, хүн, малын халдварт боом, үхрийн хорт салт халуурал өвчин, тэсэрч дэлбэрэх бодисын осол, үйлдвэрлэлийн ослоор нийтдээ 9.1 сая төгрөгийн хохирол иргэн болон байгууллагад учирсан байна.

Гол нуурын усанд унасан ослоор 54 хүн, объектын түймрээр 40 хүн, үйлдвэрлэлийн ослоор 10 хүн, бичил уурхайн нурангины ослоор 6 хүн, аяндын аюулт үзэгдлээр 3 хүн, ой, хээрийн түймэрт 2 хүн, аадар бороо үерийн аюулт үзэгдэл, хүчтэй салхи шуурганы улмаас тус бүр 1 хүн амь насаа алджээ.

Өмнөх оны мөн үеийнхээс аюулт үзэгдэл, ослын тохиолдол 323-аар нэмэгдэв.

Хорогдсон, устгасан мал, тэжээвэр амьтдын тоо 2013 оны эхний 7 сард өмнөх оны мөн үеийнхээс 227.0 мян.толгойгоор их байна.

*disasters and accidents amounted to fires of construction 6.8 bln.tog, fires on forest 3.2 bln.tog, severe storms 618.1 mln.tog, heavy rain and floods 189.4 mln.tog, thunder 82.8 mln.tog, animal madness diseases 13.6 mln.tog, anthrax, malignant catarrhal fever and slug firearms accidents and industrial accident 9.1 mln.tog.*

*In the first 7 months of 2013, floods and river and lake accidents 54 people, fires of construction 40 people, industrial accident 10 people, artisanal mining and rock falls 10 people, artisanal mining and rock falls 6 people, fires on forest 2 people, floods and pour and severe storm and industrial accident 1 people died.*

*Compared to same period of previous year, disaster and accidents occurred up by 323.*

*A loss and deaths of livestock and animals increased by 227.0 thous.heads in the first 7 months of 2013 compared of the previous year.*

МОНГОЛ УЛСЫН ҮНДЭСНИЙ  
СТАТИСТИКИЙН ХОРООНЫ ДАРГА



С.МЭНДСАЙХАН

CHAIRMAN OF THE NATIONAL STATISTICAL  
OFFICE OF MONGOLIA

S.MENDSAIKHAN

2013 оны 8 дугаар сарын 10  
10 August, 2013



**ҮНДСЭН ҮЗҮҮЛЭЛТҮҮД, жил бүрийн эхний 7 сарын байдлаар**  
**MAIN INDICATORS, as of the first 7 months of selected years**

Үзүүлэлтүүд	Indicators	2012 I-VII	2013 I-VII	2013 I-VII 2012 I-VII	%
<b>Нийгмийн статистикийн үзүүлэлтүүд</b>	<b>Social statistical indicators</b>				
Төрсөн хүүхдийн тоо (амьд төрөлт)	Number births (live births)	42 759	46 043		107.7
Бүртгэлтэй ажилгүй иргэдийн тоо, 7 дугаар сарын эцэст	Unemployment, end of the July,	45637.0	38924.0		85.3
Халдварт өвчнөөр өвчлөгчдийн тоо	Number of infectious disease cases	27 063	24 530		90.6
Бүртгэгдсэн гэмт хэргийн тоо	Number of committed offences	12 812	14 816		115.6
<b>Макро эдийн засгийн статистикийн</b>	<b>Macro economic statistical indicators</b>				
ДНБ,оны үнээр, тэрбум төг	GDP at current price, bln.tog	6 391.6	7591.0**		118.8
ДНБ, 2005 оны зэрэгцүүлэх үнээр, тэрбум төг	GDP at 2005 constant prices, bln.tog	2427.5	2702.1**		111.3
Хэрэглээний үнийн улсын индексийн өөрчлөлт, оны эхнээс, хувиар	National consumer price index, from the beginning of the year, percent	10.4	4.9		-
Гүйлгээнд байгаа бэлэн мөнгө*, 7 дугаар сарын эцэст, тэрбум төг	Currency in circulation * end of the July, bln.tog	801.4	832.2**		118.9
Мөнгө M1* 7 дугаар сарын эцэст, тэрбум төг	Money M1* end of the July, bln.tog	1 660.4	1927.6**		106.5
Мөнгө M2* 7 дугаар сарын эцэст, тэрбум төг	Money M2* end of the July, bln.tog	6 953.5	8095.7**		117.5
Валютын зах зээлийн нэрлэсэн ханш, 7 дугаар сарын дундаж, 1 ам.доллар=төгрөг*	Market exchange rate, average of the July  1 USD=togrog*	1 344.0	1 474.0		109.7
Улсын нэгдсэн төсвийн тэнцвэржүүлсэн орлого, тусламжийн хэмжээ тэрбум төг	Total equilibrated revenue and grants of General Government, bln.tog	2 744.5	3 040.0		110.8
Улсын нэгдсэн төсвийн зарлага, эргэж төлөгдөх цэвэр зээл, тэрбум төг	Total expenditure and Net lending of General Government, bln.tog	3 344.1	3 185.7		95.3
Улсын нэгдсэн төсвийн тэнцвэржүүлсэн нийт тэнцэл, тэрбум төг	General Government budget overall equilibrated balance, bln.tog	- 599.4	145.6		-
Улсын нэгдсэн төсвийн урсгал орлого, тэрбум төг	General Government current budget revenue, at current price, bln.tog	2 735.3	3 039.5		111.1
Улсын нэгдсэн төсвийн урсгал зарлага, тэрбум төг	General Government current budget expenditure, at current price, bln.tog	2 586.8	2 531.3		97.9
Улсын нэгдсэн төсвийн урсгал тэнцэл, тэрбум төг	General Government budget equilibrated current balance, bln.tog	148.7	508.2		341.8
Экспорт, сая ам.долл	Exports, mln.USD	2 538.2	2 353.6		92.7
Импорт, сая ам.долл	Imports, mln.USD	3 968.0	3 685.0		92.9
Гадаад худалдааны тэнцэл, сая ам.долл	External trade balance, mln.USD	-1 429.8	-1 331.4		93.1
<b>Эдийн засгийн статистикийн үзүүлэлт</b>	<b>Economic statistical indicators</b>				
Аж үйлдвэрийн салбарын нийт үйлдвэрлэл, 2005 оны зэрэгцүүлэх үнээр, тэрбум төг	Gross industrial output, at 2005 constant prices, bln.tog	1 213.4	1 318.0		108.6
Үүнээс:	Of which:				
-Уул уурхай, олборлох үйлдвэр	-Mining and quarrying	696.8	775.4		111.3
-Боловсруулах аж үйлдвэр	-Manufacturing	382.1	399.7		104.6
-Цахилгаан, дулааны эрчим хүч, усан хангамж	-Electricity, thermal energy and water supply	134.4	142.9		106.3
Төмөр замын тээврээр тээсэн ачаа мян.т	Carried freight by railway transport, thous.t	11 588.0	11 841.0		102.2
Төмөр замын тээврээр зорчсон зорчигчдын тоо, мян.хүн	Carried passengers by railway transport, thous.persons	2 348.7	2 247.2		95.7
Агаарын тээврээр тээсэн ачаа,т	Carried freight by air transport, thous.t	2 263.3	2 332.9		103.1
Агаарын тээврээр зорчсон зорчигчдын тоо, мян.хүн	Carried passengers by air transport, thous.persons	403.4	439.1		108.8

\*Тайлбар:-Урьдчилсан гүйцэтгэлээр

\*Note: Preliminary estimates

\*\*Эхний хагас жилийн байдлаар

\*\* First half of selected years

**I. ХӨДӨЛМӨР**  
**LABOUR**

1.1 АЖ ҮЙЛДВЭРИЙН САЛБАРТ АЖИЛЛАГЧДЫН ТОО, дэд салбараар, жил бүрийн 7дугаар сарын эцсийн байдлаар  
EMPLOYMENT IN INDUSTRY, by subdivisions, at the end of July of the selected years

Аж үйлдвэрийн салбар	Industrial division	2012 VII	2013 VII	2013 VII 2012 VII %
<b>Аж үйлдвэрийн салбар</b>	<b>Industrial division</b>	<b>57 689</b>	<b>65 143</b>	<b>112.9</b>
<b>Уул уурхай, олборлох аж үйлдвэр</b>	<b>Mining and quarrying</b>	<b>18 813</b>	<b>23 351</b>	<b>124.1</b>
Нүүрс олборлолт	Mining of coal and lignite, extraction of peat	6 620	7 743	117.0
Газрын тос олборлолт	Extraction of crude petroleum	996	1 786	179.3
Металлын хүдэр олборлолт	Mining of metal ores	9 329	11 755	126.0
Бусад ашигт малтмал олборлолт	Other mining and quarrying	1 868	2 067	110.7
<b>Боловсруулах аж үйлдвэр</b>	<b>Manufacturing</b>	<b>26 050</b>	<b>28 778</b>	<b>110.5</b>
Хүнсний бүтээгдэхүүн, ундаа үйлдвэрлэл	Manufacture of food products and beverages	9 858	11 105	112.6
Мах, загас, жимс, ногоо, өөх, тос боловсруулалт	Production, processing and preserving of meat, fish, fruit, vegetables, oils, fats	1 099	1 404	127.8
Сүү, сүүн бүтээгдэхүүн үйлдвэрлэл	Manufacture of dairy products	769	880	114.4
Үр тарианы гурил, цардуул, малын тэжээл үйлдвэрлэл	Manufacture of grain mill products, starches, starch products, and prepared animal feeds	638	1 114	174.6
Хүнсний бусад бүтээгдэхүүн үйлдвэрлэл	Manufacture of other food products	3 746	3 749	100.1
Ундаа үйлдвэрлэл / согтууруулах ундаа ороод /	Manufacture of beverages / includes alcohol drinks/	3 606	3 958	109.8
Тамхи үйлдвэрлэл	Manufacture of tobacco products	155	119	76.8
Нэхмэлийн үйлдвэрлэл	Manufacture of textiles	4 599	4 436	96.5
Хувцас үйлдвэрлэл, үслэг арьс боловсруулалт	Manufacture of wearing apparel, dressing and dyeing of fur	1 139	1 277	112.1
Арьс, шир боловсруулах, ширэн эдлэл, гутал үйлдвэрлэл	Tanning, dressing of leather, manufacture of luggage, handbags, saddlery harness, footwear	517	733	141.8
Мод, модон эдлэл үйлдвэрлэл	Manufacture of wood and wooden products	1 141	1 051	92.1
Цаас, цаасан бүтээгдэхүүн үйлдвэрлэл	Manufacture of paper and paper products	342	351	102.6
Нийтлэх, хэвлэх, дуу бичлэг хийх ажиллагаа	Publishing, printing and reproduction of recorded media	1 006	1 031	102.5
Кокс, шахмал түлш үйлдвэрлэл	Manufacture of coke and briquette	166	232	139.8
Химийн бүтээгдэхүүн үйлдвэрлэл	Manufacture of chemicals and chemical products	1 274	1 085	85.2
Резин болон хуванцар бүтээгдэхүүн үйлдвэрлэл	Manufacture of rubber and plastics products	163	230	141.1
Төмөрлөг бус эрдэс бодисоор хийсэн эдлэл үйлдвэрлэл	Production of other non-metallic mineral products	3 127	4 565	146.0
Төмрийн үйлдвэрлэл	Manufacture of basic metals	1 605	1 546	96.3
Машин, тоног төхөөрөмжөөс бусад төмөр эдлэл үйлдвэрлэл	Manufacture of fabricated metal products, except machinery	484	546	112.8
Бичиг хэргийн болон тооцоолох техник үйлдвэрлэл	Manufacture of office accounting and computing	43	55	127.9
Цахилгаан хэрэгсэл үйлдвэрлэл	Manufacture of electrical and apparatus	51	17	33.3
Эмнэлгийн багаж хэрэгсэл, нарийн хэмжүүр, хараа зүйн хэрэгсэл үйлдвэрлэл	Manufacture of medical precision and optical instruments	61	57	93.4
Тээврийн бусад хэрэгсэл үйлдвэрлэл	Manufacture of other transport equipment	120	135	112.5
Тавилга үйлдвэрлэл, боловсруулах үйлдвэрийн бусад	Manufacture of furniture others	199	207	104.0
<b>Цахилгаан, дулааны эрчим хүч үйлдвэрлэл, усан хангамж</b>	<b>Electricity, thermal energy and water supply</b>	<b>12 826</b>	<b>13 014</b>	<b>101.5</b>
Цахилгаан, дулаан, уур үйлдвэрлэл	Electricity, thermal energy, steam	9 380	9 576	102.1
Ус ариутгал, усан хангамж	Collection, purification and distribution of water	3 446	3 438	99.8

1.2 АЖ ҮЙЛДВЭРИЙН САЛБАРЫН ХӨДӨЛМӨРИЙН БҮТЭЭМЖ\*, дэд салбараар, 2005 оны зэрэгцүүлэх үнээр, жил бүрийн эхний 7 сарын байдлаар

LABOUR PRODUCTIVITY OF INDUSTRIAL SECTOR \*, by subdivisions, at 2005 constant prices, as first 7 months of selected years

Аж үйлдвэрийн салбар	Industrial division	мян.мөг thous.tog		
		2012 I-VII	2013 I-VII	2013 I-VII 2012 I-VII %
<b>Аж үйлдвэрийн салбар</b>	<b>Industrial division</b>	<b>21 692.2</b>	<b>21 766.7</b>	<b>100.3</b>
<b>Уул уурхай, олборлох аж үйлдвэр</b>	<b>Mining and quarrying</b>	<b>39 493.2</b>	<b>39 020.4</b>	<b>98.8</b>
Нүүрс олборлолт	Mining of coal and lignite, extraction of peat	22 545.2	17 175.1	76.2
Газрын тос олборлолт	Extraction of crude petroleum	148 080.0	123 024.4	83.1
Металлын хүдэр олборлолт	Mining of metal ores	50 516.0	54 250.7	107.4
Бусад ашигт малтмал олборлолт	Other mining and quarrying	7 160.1	3 429.9	47.9
<b>Боловсруулах аж үйлдвэр</b>	<b>Manufacturing</b>	<b>15 632.3</b>	<b>14 979.0</b>	<b>95.8</b>
Хүнсний бүтээгдэхүүн, ундаа үйлдвэрлэл	Manufacture of food products and beverages	18 491.0	17 097.4	92.5
Мах, загас, жимс, ногоо, өөх, тос боловсруулалт	Production, processing and preserving of meat, fish, fruit, vegetables, oils, fats	5 229.8	4 259.1	81.4
Сүү, сүүн бүтээгдэхүүн үйлдвэрлэл	Manufacture of dairy products	20 719.5	15 895.8	76.7
Үр тарианы гурил, цардуул, малын тэжээл үйлдвэрлэл	Manufacture of grain mill products, starches, starch products, and prepared animal feeds	23 380.4	20 375.8	87.1
Хүнсний бусад бүтээгдэхүүн үйлдвэрлэл	Manufacture of other food products	5 075.7	5 829.2	114.8
Ундаа үйлдвэрлэл / согтууруулах ундаа ороод /	Manufacture of beverages / includes alcohol drinks/	35 386.2	32 301.0	91.3
Тамхи үйлдвэрлэл	Manufacture of tobacco products	75 185.5	71 105.3	94.6
Нэхмэлийн үйлдвэрлэл	Manufacture of textiles	9 904.6	10 172.3	102.7
Хувцас үйлдвэрлэл, үслэг арьс боловсруулалт	Manufacture of wearing apparel, dressing and dyeing of fur	2 615.0	2 739.6	104.8
Арьс, шир боловсруулах, ширэн эдлэл, гутал үйлдвэрлэл	Tanning, dressing of leather, manufacture of luggage, handbags, saddlery harness, footwear	7 277.8	9 682.3	133.0
Мод, модон эдлэл үйлдвэрлэл	Manufacture of wood and wooden products	1 522.6	1 401.9	92.1
Цаас, цаасан бүтээгдэхүүн үйлдвэрлэл	Manufacture of paper and paper products	7 151.4	5 110.6	71.5
Нийтлэх, хэвлэх, дуу бичлэг хийх ажиллагаа	Publishing, printing and reproduction of recorded media	7 597.7	9 873.3	130.0
Кокс, шахмал түлш үйлдвэрлэл	Manufacture of coke and briquette	196 739.5	230 933.4	117.4
Химийн бүтээгдэхүүн үйлдвэрлэл	Manufacture of chemicals and chemical products	10 596.2	13 833.9	130.6
Резин болон хуванцар бүтээгдэхүүн үйлдвэрлэл	Manufacture of rubber and plastics products	40 596.7	26 995.5	66.5
Төмөрлөг бус эрдэс бодисоор хийсэн эдлэл үйлдвэрлэл	Production of other non-metallic mineral products	13 764.7	7 721.0	56.1
Төмрийн үйлдвэрлэл	Manufacture of basic metals	24 745.3	24 683.5	99.8
Машин, тоног төхөөрөмжөөс бусад төмөр эдлэл үйлдвэрлэл	Manufacture of fabricated metal products, except machinery	176.6	245.6	139.1
Бичиг хэргийн болон тооцоолох техник үйлдвэрлэл	Manufacture of office accounting and computing	78 121.0	23 325.7	29.9
Цахилгаан хэрэгсэл үйлдвэрлэл	Manufacture of electrical apparatus	59 401.0	11 397.8	19.2
Эмнэлгийн багаж хэрэгсэл, нарийн хэмжүүр, хараа зүйн хэрэгсэл үйлдвэрлэл	Manufacture of medical precision and optical instruments	51.5	71.3	138.4
Тээврийн бусад хэрэгсэл үйлдвэрлэл	Manufacture of other transport equipment	2 214.7	1 782.5	80.5
Тавилга үйлдвэрлэл, боловсруулах үйлдвэрийн бусад	Manufacture of furniture others	11 326.7	2 266.7	20.0
<b>Цахилгаан, дулааны эрчим хүч үйлдвэрлэл, усан хангамж</b>	<b>Electricity, thermal energy and water supply</b>	<b>9 705.7</b>	<b>10 208.3</b>	<b>105.2</b>
Цахилгаан, дулаан, уур үйлдвэрлэл	Electricity, thermal energy, steam	12 132.2	12 773.6	105.3
Ус ариутгал, усан хангамж	Collection, purification and distribution of water	2 339.2	2 373.2	101.5

Тайлбар:

\* Нэг ажиллагчид ногдох нийт үйлдвэрлэл (Ажиллагчдын тоо эхний 7 сарын дунджаар).

Note:

\* Gross output per employees (Number of employees as of average first 7 months).

1.3 БҮРТГЭЛТЭЙ АЖИЛГҮЙ ИРГЭДИЙН ТОО\*, бүс, аймаг нийслэлээр, жил бүрийн 7 дугаар сарын эцэст  
 NUMBER OF REGISTERED UNEMPLOYED\*, by regions, aimags and the Capital, at the end of July of selected years

Аймаг, нийслэл Aimags and the Capital	2012 VII	Эмэгтэй Female	2013 VII	Эмэгтэй Female	2013 VII 2012 VII %
<b>Дүн / Total</b>	<b>45 637</b>	<b>23 147</b>	<b>38 924</b>	<b>20 708</b>	<b>85.3</b>
<b>Баруун бүс/ Western region</b>	<b>6 357</b>	<b>3 233</b>	<b>5 512</b>	<b>3 013</b>	<b>86.7</b>
БӨ / BO	1 014	386	1 125	535	110.9
ГО / GO	879	512	935	571	106.4
ЗА / ZA	1 280	686	930	476	72.7
УВ / UV	695	368	857	479	123.3
ХО / KHO	2 489	1 281	1 665	952	66.9
<b>Хангайн бүс/ Khangai region</b>	<b>11 412</b>	<b>5 689</b>	<b>10 107</b>	<b>5 355</b>	<b>88.6</b>
АР / AR	1 621	798	1 562	775	96.4
БХ / BKH	1 845	981	1 433	820	77.7
БУ / BU	629	344	723	401	114.9
ОР / OR	1 822	923	1 958	1 085	107.5
ӨВ / OV	2 747	1 385	2 588	1 335	94.2
ХӨ / KHS	2 748	1 258	1 843	939	67.1
<b>Төвийн бүс/ Central region</b>	<b>6 305</b>	<b>3 030</b>	<b>6 356</b>	<b>3 560</b>	<b>100.8</b>
ГС / GS	150	85	125	77	83.3
ДА / DA	1 961	959	2 240	1 215	114.2
ДО / DO	743	270	999	558	134.5
ДУ / DU	462	244	550	337	119.0
ӨМ / OM	369	106	723	415	195.9
СЭ / SE	1 334	698	1 153	640	86.4
ТӨ / TO	1 286	668	566	318	44.0
<b>Зүүн бүс/ Eastern region</b>	<b>3 852</b>	<b>1 996</b>	<b>5 459</b>	<b>2 690</b>	<b>141.7</b>
ДД / DD	1 849	771	3 490	1 723	188.8
СҮ / SU	893	525	909	417	101.8
ХЭ / KHE	1 110	700	1 060	550	95.5
<b>Улаанбаатар/ Ulaanbaatar</b>	<b>17 711</b>	<b>9 199</b>	<b>11 490</b>	<b>6 090</b>	<b>64.9</b>
УБ / UB	17 711	9 199	11 490	6 090	64.9

\* Хөдөлмөрийн яамны сар бүрийн мэдээгээр

\* Monthly report of the Ministry of Labour

1.4 БҮРТГЭЛТЭЙ АЖИЛГҮЙ ИРГЭДИЙН ТОО\*, насны бүлгээр, 2013 оны 7 дугаар сарын эцэст  
 NUMBER OF REGISTERED UNEMPLOYED\*, by age groups, at the end of July, 2013

Аймаг, нийслэл Aimags and the Capital	Бүгд		Үүнээс: Насны бүлгээр Of which: By age groups							
	Total	Эмэгтэй Female	15-24	Эмэгтэй Female	25-34	Эмэгтэй Female	35-44	Эмэгтэй Female	45-59	Эмэгтэй Female
<b>Дүн / Total</b>	<b>38 924</b>	<b>20 708</b>	<b>10 256</b>	<b>5 428</b>	<b>13 543</b>	<b>7 455</b>	<b>8 531</b>	<b>4 690</b>	<b>6 594</b>	<b>3 135</b>
<b>Баруун бүс/ Western region</b>	<b>5 512</b>	<b>3 013</b>	<b>1 513</b>	<b>850</b>	<b>1 793</b>	<b>977</b>	<b>1 304</b>	<b>752</b>	<b>902</b>	<b>434</b>
БӨ / BO	1 125	535	338	164	395	189	248	126	144	56
ГО / GO	935	571	234	141	311	183	205	143	185	104
ЗА / ZA	930	476	204	113	313	152	268	140	145	71
УВ / UV	857	479	186	115	272	156	229	132	170	76
ХО / KHO	1 665	952	551	317	502	297	354	211	258	127
<b>Хангайн бүс/ Khangai region</b>	<b>10 107</b>	<b>5 355</b>	<b>2 636</b>	<b>1 305</b>	<b>3 555</b>	<b>2 023</b>	<b>2 326</b>	<b>1 290</b>	<b>1 590</b>	<b>737</b>
АР / AR	1 562	775	340	140	697	382	365	178	160	75
БХ / BKH	1 433	820	389	221	464	276	348	208	232	115
БУ / BU	723	401	162	72	216	121	187	121	158	87
ОР / OR	1 958	1 085	629	322	759	451	342	207	228	105
ӨВ / OV	2 588	1 335	671	326	812	456	627	329	478	224
ХӨ / KHS	1 843	939	445	224	607	337	457	247	334	131
<b>Төвийн бүс/ Central region</b>	<b>6 356</b>	<b>3 560</b>	<b>1 617</b>	<b>931</b>	<b>2 228</b>	<b>1 276</b>	<b>1 448</b>	<b>833</b>	<b>1 063</b>	<b>520</b>
ГС / GS	125	77	34	19	26	20	41	28	24	10
ДА / DA	2 240	1 215	522	285	780	436	531	301	407	193
ДО / DO	999	558	264	150	357	208	210	125	168	75
ДУ / DU	550	337	133	82	165	105	144	92	108	58
ӨМ / OM	723	415	232	139	244	140	128	74	119	62
СЭ / SE	1 153	640	296	174	431	239	275	145	151	82
ТӨ / TO	566	318	136	82	225	128	119	68	86	40
<b>Зүүн бүс/ Eastern region</b>	<b>5 459</b>	<b>2 690</b>	<b>1 364</b>	<b>643</b>	<b>2 067</b>	<b>1 044</b>	<b>1 121</b>	<b>589</b>	<b>907</b>	<b>414</b>
ДД / DD	3 490	1 723	820	384	1 396	701	716	378	558	260
СҮ / SU	909	417	247	112	315	139	180	88	167	78
ХЭ / KHE	1 060	550	297	147	356	204	225	123	182	76
<b>Улаанбаатар/ Ulaanbaatar</b>	<b>11 490</b>	<b>6 090</b>	<b>3 126</b>	<b>1 699</b>	<b>3 900</b>	<b>2 135</b>	<b>2 332</b>	<b>1 226</b>	<b>2 132</b>	<b>1 030</b>
УБ / UB	11 490	6 090	3 126	1 699	3 900	2 135	2 332	1 226	2 132	1 030

\* Хөдөлмөрийн яамны сар бүрийн мэдээгээр

\* Monthly report of the Ministry of Labour

1.5 ШИНЭЭР БҮРТГҮҮЛСЭН БОЛОН АЖИЛД ОРСОН АЖИЛГҮЙ ИРГЭДИЙН ТОО\*, бүс, аймаг, нийслэлээр, жил бүрийн эхний 7 сард  
NUMBER OF UNEMPLOYED WHO NEWLY REGISTERED AND ACQUIRED A JOB\*, by regions, aimags and the Capital,  
as a first 7 months of the selected years

Аймаг, нийслэл Aimags and the Capital	Шинээр бүртгүүлсэн ажилгүй иргэд Number of newly registered unemployed			Бүртгэлтэй ажилгүй иргэдээс ажилд орсон хүн Number of person acquired a job out of registered unemployed		
	2012 I-VII	2013 I-VII	2013 I-VII 2012 I-VII %	2012 I-VII	2013 I-VII	2013 I-VII 2012 I-VI %
<b>Дүн / Total</b>	<b>39 242</b>	<b>59 516</b>	<b>151.7</b>	<b>19 498</b>	<b>32 031</b>	<b>164.3</b>
<b>Баруун бүс/ Western region</b>	<b>5 153</b>	<b>8 859</b>	<b>171.9</b>	<b>2 777</b>	<b>4 682</b>	<b>168.6</b>
БӨ / BO	1 281	2 105	164.3	323	937	290.1
ГО / GO	635	1 284	202.2	488	451	92.4
ЗА / ZA	1 142	1 590	139.2	651	1 150	176.7
УВ / UV	725	1 452	200.3	534	590	110.5
ХО / KHO	1 370	2 428	177.2	781	1 554	199.0
<b>Хангайн бүс/ Khangai region</b>	<b>7 383</b>	<b>15 714</b>	<b>212.8</b>	<b>2 557</b>	<b>7 294</b>	<b>285.3</b>
АР / AR	591	2 507	4.2**	553	1 325	239.6
БХ / BKH	1 618	2 251	139.1	557	1 153	207.0
БУ / BU	997	1 171	117.5	265	547	206.4
ОР / OR	742	3 718	5.0**	335	1 855	5.5**
ӨВ / OV	2 555	3 893	152.4	711	1 214	170.7
ХӨ / KHS	880	2 174	247.0	136	1 200	8.8**
<b>Төвийн бүс/ Central region</b>	<b>6 144</b>	<b>8 865</b>	<b>144.3</b>	<b>3 678</b>	<b>4 861</b>	<b>132.2</b>
ГС / GS	299	254	84.9	159	152	95.6
ДА / DA	1 391	1 872	134.6	913	1 253	137.2
ДО / DO	587	1 024	174.4	493	782	158.6
ДУ / DU	658	804	122.2	296	399	134.8
ӨМ / OM	764	1 584	207.3	254	687	270.5
СЭ / SE	907	2 098	231.3	708	1 167	164.8
ТӨ / TO	1 538	1 229	79.9	855	421	49.2
<b>Зүүн бүс/ Eastern region</b>	<b>3 614</b>	<b>5 821</b>	<b>161.1</b>	<b>2 165</b>	<b>2 803</b>	<b>129.5</b>
ДД / DD	1 357	3 047	224.5	556	1 149	206.7
СҮ / SU	1 325	1 762	133.0	806	886	109.9
ХЭ / KHE	932	1 012	108.6	803	768	95.6
<b>Улаанбаатар/ Ulaanbaatar</b>	<b>16 948</b>	<b>20 257</b>	<b>119.5</b>	<b>8 321</b>	<b>12 391</b>	<b>148.9</b>
УБ / UB	16 948	20 257	119.5	8 321	12 391	148.9

\* Хөдөлмөрийн яамны сар бүрийн мэдээгээр

\* Monthly report of the Ministry of Labour

\*\*Дахин

\*\*Times more

1.6 АЖЛЫН ШИНЭ БАЙРАНД АЖИЛД ОРСОН ХҮНИЙ ТОО\*, насны бүлэг, хүйс, бүс, аймаг, нийслэлээр, 2013 оны эхний 7 сард  
NUMBER OF PERSONS HAVE ACQUIRED A JOB AT THE NEW WORKPLACES\*, by age groups, sex, regions, aimags and the Capital, as a first 7 months of 2013

Аймаг, нийслэл Aimags and the Capital	Бүгд Total	Үүнээс: Насны бүлгээр Of which: By age groups										
		Эмэгтэй Female	15-24	Эмэгтэй Female	25-34	Эмэгтэй Female	35-44	Эмэгтэй Female	45-59	Эмэгтэй Female	60+	Эмэгтэй Female
<b>Дүн / Total</b>	<b>30 522</b>	<b>13 887</b>	<b>5 458</b>	<b>2 169</b>	<b>10 782</b>	<b>4 974</b>	<b>7 749</b>	<b>3 728</b>	<b>6 104</b>	<b>2 844</b>	<b>429</b>	<b>172</b>
<b>Баруун бүс/ Western region</b>	<b>4 319</b>	<b>1 910</b>	<b>683</b>	<b>275</b>	<b>1 445</b>	<b>690</b>	<b>1 241</b>	<b>575</b>	<b>894</b>	<b>354</b>	<b>56</b>	<b>16</b>
БӨ / BO	1 235	458	266	97	467	182	328	126	166	52	8	1
ГО / GO	538	263	98	33	177	95	147	78	112	55	4	2
ЗА / ZA	957	468	89	45	251	141	323	164	266	111	28	7
УВ / UV	618	310	70	32	210	121	167	87	169	69	2	1
ХО / KHO	971	411	160	68	340	151	276	120	181	67	14	5
<b>Хангайн бүс/ Khangai region</b>	<b>5 448</b>	<b>2 661</b>	<b>745</b>	<b>372</b>	<b>1 856</b>	<b>892</b>	<b>1 546</b>	<b>806</b>	<b>1 220</b>	<b>559</b>	<b>81</b>	<b>32</b>
АР / AR	749	308	131	55	248	90	200	89	154	64	16	10
БХ / BKH	621	330	108	50	215	122	183	114	112	43	3	1
БУ / BU	569	253	65	29	189	87	164	74	145	63	6	0
ОР / OR	1 027	539	129	64	367	194	252	142	256	128	23	11
ӨВ / OV	1 314	604	170	77	449	204	398	199	274	119	23	5
ХӨ / KHS	1 168	627	142	97	388	195	349	188	279	142	10	5
<b>Төвийн бүс/ Central region</b>	<b>3 591</b>	<b>1 751</b>	<b>611</b>	<b>249</b>	<b>1 304</b>	<b>627</b>	<b>907</b>	<b>478</b>	<b>722</b>	<b>376</b>	<b>47</b>	<b>21</b>
ГС / GS	168	109	16	7	48	27	50	37	50	36	4	2
ДА / DA	741	316	116	41	311	132	183	82	120	57	11	4
ДО / DO	568	266	117	47	188	94	128	59	126	63	9	3
ДУ / DU	205	103	33	15	75	44	58	23	36	19	3	2
ӨМ / OM	464	238	91	41	177	86	100	57	91	51	5	3
СЭ / SE	915	474	158	65	296	153	250	146	200	105	11	5
ТӨ / TO	530	245	80	33	209	91	138	74	99	45	4	2
<b>Зүүн бүс/ Eastern region</b>	<b>2 015</b>	<b>913</b>	<b>404</b>	<b>182</b>	<b>741</b>	<b>334</b>	<b>494</b>	<b>215</b>	<b>343</b>	<b>164</b>	<b>33</b>	<b>18</b>
ДД / DD	1 001	411	205	78	374	152	245	103	168	73	9	5
СҮ / SU	358	156	56	30	142	60	84	35	60	24	16	7
ХЭ / KHE	656	346	143	74	225	122	165	77	115	67	8	6
<b>Улаанбаатар/ Ulaanbaatar</b>	<b>15 149</b>	<b>6 652</b>	<b>3 015</b>	<b>1 091</b>	<b>5 436</b>	<b>2 431</b>	<b>3 561</b>	<b>1 654</b>	<b>2 925</b>	<b>1 391</b>	<b>212</b>	<b>85</b>
УБ / UB	15 149	6 652	3 015	1 091	5 436	2 431	3 561	1 654	2 925	1 391	212	85

\* Хөдөлмөрийн яамны сар бүрийн мэдээгээр

\* Monthly report of the Ministry of Labour

Бүлэг 1. Хөдөлмөр

1.7 АЖЛЫН ШИНЭ БАЙРАНД АЖИЛД ОРСОН ХҮНИЙ ТОО\*, эдийн засгийн үйл ажиллагааны салбарын ангиллаар, жил бүрийн эхний 7 сарын байдлаар  
 NUMBER OF PERSONS HAVE ACQUIRED A JOB AT THE NEW WORKPLACES \*, by economic divisions,  
 as a first 7 months of the selected yeas

Салбар	Divisions	2012 I-VII	Эмэгтэй Female	2013 I-VII	Эрэгтэй Male	2013 I-VII 2012 I-VII %
<b>БҮГД</b>	<b>TOTAL</b>	<b>24 655</b>	<b>10 498</b>	<b>30 522</b>	<b>13 887</b>	<b>123.8</b>
<b>Үүнээс:</b>	<b>Of which:</b>					
Хөдөө аж ахуй, ойн аж ахуй, загас барилт, ан агнуур	Agriculture, forestry, fishing & hunting	3972	1 640	2 759	1 238	69.5
Уул уурхай, олборлолт	Mining & quarrying	2386	581	1 452	417	60.9
Боловсруулах үйлдвэрлэл	Manufacturing	3519	1 679	5 349	2 892	152.0
Цахилгаан, хий, уур, агааржуулалт	Electricity, gas, steam and air conditioning supply	453	213	197	41	43.5
Усан хангамж; бохир ус зайлуулах систем, хог, хаягдлын менежмент болон цэвэрлэх үйл ажиллагаа	Water supply; sewerage, waste management and remediation activities	414	203	239	67	57.7
Барилга	Construction	4826	1 402	7 030	1 940	145.7
Бөөний болон жижиглэн худалдаа, машин, мотоциклийн засвар үйлчилгээ	Wholesale & retail trade, repair of motor vehicles and motorcycles	3282	1 711	2 739	1 365	83.5
Тээвэр ба агуулахын үйл ажиллагаа	Transportation and storage	609	127	916	228	150.4
Зочид буудал, байр, сууц болон нийтийн хоолны үйлчилгээ	Accommodation and food service activities	1297	830	801	584	61.8
Мэдээлэл, холбоо	Information and communication	187	81	305	149	163.1
Санхүүгийн болон даатгалын үйл ажиллагаа	Financial and insurance activities	187	111	459	294	245.5
Үл хөдлөх хөрөнгийн үйл ажиллагаа	Real estate activities	35	12	52	23	148.6
Мэргэжлийн шинжлэх ухаан болон техникийн үйл ажиллагаа	Professional, scientific and technical activities	49	21	64	25	130.6
Удирдлагын болон дэмжлэг үзүүлэх үйл ажиллагаа	Administrative and support service activities	26	9	395	192	15.2**
Төрийн удирдлага ба батлан хамгаалах үйл ажиллагаа, албан журмын нийгмийн хамгаалал	Public administration and defence; compulsory social security	618	331	1 460	758	236.2
Боловсрол	Education	620	406	950	660	153.2
Хүний эрүүл мэнд ба нийгмийн халамжийн үйл ажиллагаа	Human health and social work activities	237	171	590	455	248.9
Урлаг, үзвэр, тоглоом наадам	Arts, entertainment and recreation	131	64	135	68	103.1
Үйлчилгээний бусад үйл ажиллагаа	Other service activities	1669	832	4 532	2 434	271.5
Хүн хөлслөн ажиллуулдаг өрхийн үйл ажиллагаа	Activities of households as employers	121	70	89	52	73.6
Олон улсын байгууллага, суурин төлөлөгчийн үйл ажиллагаа	Activities of extraterritorial organizations and bodies	17	4	9	5	52.9

\* Хөдөлмөрийн яамны сар бүрийн мэдээгээр

\* Monthly report of the Ministry of Labour

\*\*Дахин

\*\*Times more

**II. НИЙГМИЙН ДААТГАЛ, ХАЛАМЖ**  
**SOCIAL INSURANCE AND WELFARE**

2.1 НИЙГМИЙН ДААТГАЛЫН САНГИЙН ОРЛОГО, ЗАРЛАГА, төрлөөр, жил бүрийн эхний 7 сарын байдлаар  
REVENUE AND EXPENDITURE OF SOCIAL INSURANCE FUND, by types, as a first 7 months of the selected years

		2011 I-VII	2012 I-VII	2013 I-VII	2013 I - VII 2012 I - VII %
<b>Нийгмийн даатгалын сангийн орлого, сая төг</b>	<b>Revenue of social insurance fund, mln.tog</b>	<b>390 652.4</b>	<b>575 700.7</b>	<b>720 217.4</b>	<b>125.1</b>
Үүнээс:	Of which:				
Тэтгэврийн даатгалын сангийн	Retirement insurance fund	279 794.4	420 346.5	513 114.3	122.1
Тэтгэмжийн даатгалын сангийн	Benefit insurance fund	14 134.1	19 690.3	37 086.2	188.3
Эрүүл мэндийн даатгалын сангийн	Health insurance fund	63 303.2	85 399.4	109 380.5	128.1
ҮОМШӨ*-ний даатгалын сангийн	IAOD* insurance fund	20 444.6	32 088.4	42 728.9	133.2
Ажилгүйдлийн даатгалын сангийн	Unemployment insurance fund	12 976.0	18 176.1	17 907.5	98.5
<b>Нийгмийн даатгалын сангийн зарлага, сая төг</b>	<b>Expenditure of social insurance fund, mln.tog</b>	<b>342 557.1</b>	<b>497 829.2</b>	<b>611 968.3</b>	<b>122.9</b>
Үүнээс:	Of which:				
Тэтгэврийн даатгалын сангийн	Retirement insurance fund	260 388.4	387 296.7	479 131.6	123.7
Тэтгэмжийн даатгалын сангийн	Benefit insurance fund	16 153.0	21 826.3	32 111.7	147.1
Эрүүл мэндийн даатгалын сангийн	Health insurance fund	48 760.8	68 500.4	72 842.0	106.3
ҮОМШӨ*-ний даатгалын сангийн	IAOD* insurance fund	12 264.3	15 867.8	17 102.4	107.8
Ажилгүйдлийн даатгалын сангийн	Unemployment insurance fund	4 990.6	4 338.0	10 780.6	248.5

Тайлбар: \* ҮОМШӨ - Үйлдвэрлэлийн осол, мэргэжлээс шалтгаалах өвчин

Note: \* IAOD - Industrial accident and occupational disease

2.2 НИЙГМИЙН ДААТГАЛД ЗААВАЛ ДААТГУУЛАГЧДЫН ТОО, ОЛГОСОН ТЭТГЭВРИЙН ХЭМЖЭЭ,  
тэтгэврийн төрлөөр, жил бүрийн эхний 7 сарын байдлаар  
NUMBER OF INSURED PERSONS FOR COMPULSORY SOCIAL INSURANCE AND PENSION ALLOCATED,  
by types of pensions, as a first 7 months of the selected years

		2011 I-VII	2012 I-VII	2013 I-VII	2013 I - VII 2012 I - VII %
<b>1. Заавал даатгуулагчдын тоо</b>	<b>Number of insured persons for compulsory insurance</b>	<b>540 509</b>	<b>613 404</b>	<b>673 555</b>	<b>109.8</b>
Үүнээс:	Of which:				
Аж ахуйн нэгж, байгууллага	Establishments & institutions	341 656	404 609	449 480	111.1
Төсөвт байгууллага*	Government budgetary organization*	198 853	208 795	224 075	107.3
<b>2. Олгосон тэтгэвэр, сая төг</b>	<b>Amount of granted pensions, mln.tog</b>	<b>254 562.8</b>	<b>378 242.9</b>	<b>468 285.0</b>	<b>123.8</b>
Үүнээс:	Of which:				
Өндөр настны	Retirement	189 341.0	274 621.0	342 398.9	124.7
Хөгжлийн бэрхшээлтэй иргэдийн	Disabled pensions	31 377.2	48 200.5	57 296.3	118.9
Тэжээгчээ алдсаны	Breadwinner loss pension	16 611.9	22 894.0	26 881.0	117.4
Цэргийн	Military	17 232.7	32 527.4	41 708.8	128.2

Эх үүсвэр: Нийгмийн даатгалын ерөнхий газрын мэдээ

Source: Report of the General Authority for Social Insurance

Тайлбар: \* - Төсөвт байгууллагаас нийгмийн даатгалын шимтгэл төлж байгаа нийт хүний тоонд өөр ажилд шилжсэн, тэтгэвэр тогтоогосон, ажлаас чөлөөлөгдсөн даатгуулагчдыг хамруулсан .

Note: \* - The number of total insurers, who pay social insurance contribution from the budget organizations has included insurers even they have shifted to another job, retired and released.

Бүлэг 2. Нийгмийн даатгал, халамж

2.3 НИЙГМИЙН ХАЛАМЖИЙН ҮЙЛЧИЛГЭЭНД ХАМРАГДСАН ХҮНИЙ ТОО, ОЛГОСОН ТЭТГЭВЭР,  
ТЭТГЭМЖИЙН ХЭМЖЭЭ, төрлөөр, жил бүрийн эхний 7 сарын байдлаар  
NUMBER OF PERSONS RECEIVED SOCIAL WELFARE SERVICES AMOUNT OF GRANTED PENSIONS  
AND ALLOWANCES, by types, as a first 7 months of the selected years

		Хүний тоо Number of persons			Олгосон тэтгэвэр, тэтгэмж сая төг Total granted pensions, mln.tog		
		2011 I-VII	2012 I-VII	2013 I-VII	2011 I-VII	2012 I-VII	2013 I-VII
<b>1. Нийгмийн халамжийн тэтгэвэр, тэтгэмж</b>	<b>Social welfare pensions and allowances</b>	<b>173 859</b>	<b>168 681</b>	<b>179 668</b>	<b>36 453.0</b>	<b>55 984.1</b>	<b>74 327.7</b>
Халамжийн тэтгэвэр	Long-term pensions	56 158	56 636	61 894	19 292.2	31 525.1	41 447.4
Нөхцөлт мөнгөн тэтгэмж	Conditioned cash benefits	117 701	112 045	117 774	17 160.8	24 459.0	32 880.3
Үүнээс:	Of which:						
Жирэмсэн болон нярай, хөхүүл хүүхэдтэй эхчүүдийн тэтгэмж	Allowances to pregnant or lactating mothers	85 200	81 925	80 748	11 266.1	16 443.8	20 593.8
Ахмад настныг асарч буй иргэний	Allowances for people caring elders	15 718	13 915	16 515	2 684.0	3 501.4	4 942.6
Хөгжлийн бэрхшээлтэй иргэнийг асарч буй иргэний	Allowances for persons taking care of disabled ones	14 906	14 562	18 314	2 818.7	3 941.7	6 580.0
Бүтэн өнчин хүүхэд үрчлэн өсгөсний тэтгэмж	Allowances for persons who adopted and brought up of double orphans	1 877	1 643	2 197	392.0	572.1	763.9
<b>2. Нийгмийн халамжийн үйлчилгээ болон хөнгөлөлт</b>	<b>Social welfare services and mitigations</b>	<b>273 933</b>	<b>299 628</b>	<b>241 887</b>	<b>30 974.8</b>	<b>42 041.1</b>	<b>42 926.9</b>
Ахмад настнуудад үзүүлсэн хөнгөлөлт, тусламж	Concessions for the elders	75 600	74 489	53 986	4 074.1	5 176.2	5 938.1
Хөгжлийн бэрхшээлтэй иргэдэд үзүүлсэн хөнгөлөлт, тусламж	Concessions for disabled people	19 250	11 528	13 280	1 776.6	2 080.0	2 697.6
Нийгмийн халамжийн үйлчилгээ	Social welfare services	12 350	13 592	14 693	1 650.8	1 990.3	1 916.2
Нийгмийн халамжийн хөнгөлөлт, нөхцөлт мөнгөн тусламж	Social welfare incentives, conditioned cash benefits	162 223	195 441	157 557	20 626.7	30 060.3	29 765.7
Алдар цолтой ахмадуудад үзүүлсэн хөнгөлөлт, тусламж	Benefits for honored elders	4 510	4 578	2 371	2 846.6	2 734.3	2 609.3
<b>Хүний хөгжил сангийн хишиг</b>	<b>Human development fund allowances</b>	<b>2 658 647*</b>	<b>2 823 902*</b>	<b>159 362</b>	<b>413 698.8</b>	<b>583 808.7</b>	<b>23 169.9</b>
<b>Хүний хөгжил сангийн хүүхдийн мөнгө</b>	<b>Cash benefits for children aged below 18</b>	<b>-</b>	<b>-</b>	<b>926 756</b>	<b>-</b>	<b>-</b>	<b>130 476.1</b>

Эх үүсвэр: Нийгмийн халамж, үйлчилгээний ерөнхий газрын мэдээ

Source: Report of the General Office of Social Welfare Service

Тайлбар: \*-Давхардсан дүнгээр

Note: \*-By doubled number



**III. ЭРҮҮЛ МЭНД  
HEALTH**

3.1 ТӨРӨЛТ, НАС БАРАЛТ, ЭХ, ХҮҮХДИЙН ЭНДЭГДЭЛ, жил бүрийн эхний 7 сарын байдлаар  
BIRTHS, DEATHS, MATERNAL AND CHILD MORTALITY, as a first 7 months of the selected years

Хугацаа Periods	Амаржсан эх Number of mothers delivered child	Амьд төрсөн хүүхэд Live births	Эхийн эндэгдэл Maternal mortality	Нас барсан хүний тоо Number of deaths	Нялхсын эндэгдэл Infant mortality	1-5 хүртэлх насны хүүхдийн эндэгдэл Under-five mortality	
2010	I-XII	65 660	65 889	30	17 276	1 275	347
2011	I-XII	70 328	70 576	34	17 127	1 152	258
2012	I-XII	74 474	74 778	37	16 923	1 143	253
2011	I	5 163	5 190	-	1 432	94	16
	II	5 096	5 103	4	1 452	97	22
	III	5 567	5 588	7	1 422	94	23
	IV	5 708	5 800	3	1 371	113	28
	V	6 103	6 108	3	1 520	100	18
	VI	6 057	6 070	-	1 350	109	20
	VII	6 152	6 177	4	1 406	90	22
	I-VII	39 846	40 036	21	9 953	697	149
2012	I	6 015	6 033	4	1 406	105	21
	II	5 564	5 598	3	1 485	101	17
	III	6 082	6 106	3	1 581	88	21
	IV	6 234	6 277	3	1 391	91	18
	V	6 019	6 050	4	1 465	107	22
	VI	6 031	6 065	2	1 383	98	22
	VII	6 614	6 630	3	1 449	96	20
	I-VII	42 559	42 759	22	10 160	686	141
2013	I	6 532	6 564	1	1 408	113	23
	II	5 855	5 888	3	1 339	95	16
	III	6 485	6 500	4	1 313	103	19
	IV	6 687	6 733	5	1 428	88	29
	V	6 649	6 680	-	1 325	93	26
	VI	6 521	6 572	2	1 231	85	20
	VII	7 086	7 106	3	1 321	85	17
	I-VII	45 815	46 043	18	9 365	662	150
2013	I-VII %	107.7	107.7	81.8	92.2	96.5	106.4
2012	I-VII						

Эх үүсвэр: Эрүүл мэндийн яамны сар бүрийн мэдээ  
Source: Monthly report of the Ministry of Health

3.2 1-5 ХҮРТЭЛХ НАСНЫ ХҮҮХДИЙН ЭНДЭГДЭЛ, бүс, аймаг, нийслэлээр  
UNDER-FIVE MORTALITY, by regions, aimags and the Capital

Аймаг, нийслэл Aimags and the Capital	2011	2012	2012 I-VII	2013 I-VII
<b>Бүгд/Total</b>	<b>258</b>	<b>253</b>	<b>141</b>	<b>150</b>
Үүнээс:/Of which:				
<b>Баруун бүс/Western region</b>	<b>36</b>	<b>42</b>	<b>24</b>	<b>31</b>
БӨ/ВО	11	12	3	9
ГО/ГО	2	3	2	5
ЗА/ЗА	5	8	6	5
УВ/УВ	8	9	5	5
ХО/КНО	10	10	8	7
<b>Хангайн бүс/Khangai region</b>	<b>54</b>	<b>42</b>	<b>23</b>	<b>24</b>
АР/АР	9	8	4	4
БХ/ВКН	13	8	5	3
БУ/БУ	2	1	1	1
ОР/ОР	6	5	5	1
ӨВ/ОВ	15	10	5	5
ХӨ/КНС	9	10	3	10
<b>Төвийн бүс/Central region</b>	<b>36</b>	<b>38</b>	<b>19</b>	<b>21</b>
ГС/ГС	-	-	-	-
ДА/ДА	9	8	5	5
ДО/ДО	8	3	2	7
ДУ/ДУ	2	1	1	3
ӨМ/ОМ	4	8	1	3
СЭ/СЭ	8	7	4	2
ТӨ/ТӨ	5	11	6	1
<b>Зүүн бүс/Eastern region</b>	<b>32</b>	<b>20</b>	<b>9</b>	<b>17</b>
ДД/ДД	11	4	2	8
СҮ/СҮ	8	5	1	5
ХЭ/КНЕ	13	11	6	4
<b>Улаанбаатар/ Ulaanbaatar</b>				
УБ/УБ	<b>100</b>	<b>111</b>	<b>66</b>	<b>57</b>

Бүлэг 3. Эрүүл мэнд

3.3 НЯЛХСЫН ЭНДЭГДЭЛ, бүс, аймаг, нийслэлээр  
INFANT MORTALITY, by regions, aimags and the Capital

Аймаг, нийслэл Aimags and the Capital	Нялхсын эндэгдэл Infant mortality				1000 амьд төрөлтөд ногдох нялхсын эндэгдэл Infant mortality rate per 1000 live births			
	2011	2012	2012 I-VII	2013 I-VII	2011	2012	2012 I-VII	2013 I-VII
<b>Бүгд/Total</b>	<b>1 152</b>	<b>1 143</b>	<b>686</b>	<b>662</b>	<b>16</b>	<b>15</b>	<b>16</b>	<b>14</b>
Үүнээс:/Of which:								
<b>Баруун бүс</b>					<b>Western region</b>			
<b>Дүн/Sub total</b>	<b>216</b>	<b>194</b>	<b>120</b>	<b>93</b>	<b>23</b>	<b>20</b>	<b>21</b>	<b>16</b>
БӨ/BO	63	59	37	23	25	23	24	15
ГО/GO	32	28	15	19	24	20	18	22
ЗА/ZA	31	33	22	14	23	23	26	16
УВ/UV	46	31	18	20	23	15	15	17
ХО/ХНО	44	43	28	17	18	18	21	13
<b>Хангайн бүс</b>					<b>Khangai region</b>			
<b>Дүн/Sub total</b>	<b>281</b>	<b>268</b>	<b>172</b>	<b>147</b>	<b>21</b>	<b>20</b>	<b>22</b>	<b>17</b>
АР/AR	33	39	20	22	16	20	17	17
БХ/ВКН	41	30	21	29	19	14	17	21
БУ/БУ	11	18	11	8	11	19	21	13
ОР/ОР	35	38	24	15	14	15	16	9
ӨВ/ОВ	68	60	37	25	27	23	25	15
ХӨ/КНС	93	83	59	48	30	26	32	25
<b>Төвийн бүс</b>					<b>Central region</b>			
<b>Дүн/Sub total</b>	<b>113</b>	<b>115</b>	<b>64</b>	<b>73</b>	<b>13</b>	<b>12</b>	<b>12</b>	<b>12</b>
ГС/ГС	3	5	3	4	8	11	12	14
ДА/ДА	23	21	11	14	9	8	7	9
ДО/ДО	18	23	14	16	13	16	17	19
ДУ/ДУ	10	9	6	5	13	11	13	10
ӨМ/ӨМ	24	22	17	17	20	17	23	18
СЭ/СЭ	10	13	4	11	5	7	4	10
ТӨ/ТО	25	22	9	6	27	20	14	9
<b>Зүүн бүс</b>					<b>Eastern region</b>			
<b>Дүн/Sub total</b>	<b>92</b>	<b>80</b>	<b>53</b>	<b>39</b>	<b>19</b>	<b>17</b>	<b>19</b>	<b>14</b>
ДД/ДД	40	28	16	12	20	15	14	10
СҮ/СҮ	24	28	20	15	19	22	26	20
ХЭ/КНЕ	28	24	17	12	19	16	19	12
<b>Улаанбаатар</b>					<b>Ulaanbaatar</b>			
<b>УБ/УБ</b>	<b>450</b>	<b>486</b>	<b>277</b>	<b>310</b>	<b>13</b>	<b>13</b>	<b>13</b>	<b>14</b>

3.4 ХАЛДВАРТ ӨВЧНӨӨР ӨВЧЛӨГЧДИЙН ТОО  
NUMBER OF COMMUNICABLE DISEASE CASES

Хугацаа Periods	Халдварт өвчнөөр өвчлөгчдийн тоо Number of communicable disease cases	Вируст хепатит Viral hepatitis	Сүрьеэ Tuberculosis	Салхин цэцэг Varicella	Цусан суулга Shigellosis	Тэмбүү Syphilis	Гонококк халдвар Gonococcal infection	Трихомониаз Trichomoniasis	Гахайн хавдар Mumps	
2010 I-XII	41 373	9 099	4 213	1 268	3 451	3 937	5 741	4 623	1 035	
2011 I-XII	42 839	14 672	3 985	3 097	2 120	4 268	5 159	4 000	1 016	
2012 I-XII	43 305	6 856	3 944	2 806	2 051	4 954	5 351	4 158	9 060	
2011 I	3 050	1 297	269	278	110	259	369	277	54	
II	3 183	962	347	338	92	379	432	374	42	
III	3 626	993	439	399	127	336	446	352	267	
IV	3 769	858	499	480	136	403	452	429	157	
V	3 485	673	441	466	164	411	490	331	140	
VI	3 556	668	421	433	239	378	455	365	97	
VII	2 587	603	338	126	299	266	340	242	60	
I-VII	23 256	6 054	2 754	2 520	1 167	2 432	2 984	2 370	817	
2012 I	3 815	1 398	303	347	113	361	408	346	279	
II	3 405	880	290	305	75	329	398	345	575	
III	3 776	552	435	220	87	440	418	352	976	
IV	4 321	487	443	240	129	440	521	397	1 306	
V	4 748	368	429	281	151	420	439	414	1 922	
VI	4 140	273	422	302	138	329	344	295	1 736	
VII	2 858	296	329	114	278	245	385	233	728	
I-VII	27 063	4 254	2 651	1 809	971	2 564	2 913	2 382	7 522	
2013 I	4 370	409	335	604	90	629	549	386	1 145	
II	2 769	284	268	386	60	397	357	272	651	
III	3 399	305	394	488	78	526	427	388	560	
IV	3 919	274	450	631	89	567	428	342	877	
V	4 090	178	429	688	156	569	408	279	939	
VI	3 209	142	423	554	130	459	364	294	498	
VII	2 774	166	321	222	311	410	395	277	284	
I-VII	24 530	1 758	2 620	3 573	914	3 557	2 928	2 238	4 954	
2013 I-VII 2012 I-VII %		90.6	41.3	98.8	197.5	94.1	138.7	100.5	94.0	65.9

3.5 ЭМЧЛҮҮЛСЭН БОЛОН НАС БАРСАН ХҮНИЙ ТОО, бүс, аймаг, нийслэлээр, жил бүрийн эхний 7 сарын байдлаар  
 NUMBER OF PERSONS GOT TREATED AND DIED, by regions, aimags and the Capital, as a first 7 months of the selected years

Аймаг, нийслэл Aimags and the capital	Эмчлүүлсэн хүний тоо Number of persons got treated			Нас барсан хүний тоо Number of persons died				Эмнэлэгт нас барсан Number of deaths in hospitals		
	2012 I-VII	2013 I-VII	2013 I-VII 2012 I-VII %	2012 I-VII	2013 I-VII	2013 I-VII 2012 I-VII %	2012 I-VII	2013 I-VII	2013 I-VII 2012 I-VII %	
<b>Бүгд /Total</b>	<b>424 478</b>	<b>430 166</b>	<b>101.3</b>	<b>10 160</b>	<b>9 365</b>	<b>92.2</b>	<b>2 518</b>	<b>2 292</b>	<b>91.0</b>	
Үүнээс: /Of which:										
	<b>Баруун бүс</b>			<b>Western region</b>						
<b>Дүн/Sub total</b>	<b>58 702</b>	<b>61 257</b>	<b>104.4</b>	<b>1 232</b>	<b>1 148</b>	<b>93.2</b>	<b>304</b>	<b>252</b>	<b>82.9</b>	
БӨ/BO	14 137	15 730	111.3	250	235	94.0	62	49	79.0	
ГО/GO	8 905	8 844	99.3	179	181	101.1	55	49	89.1	
ЗА/ZA	10 573	10 637	100.6	271	258	95.2	67	51	76.1	
УВ/UV	11 869	12 069	101.7	282	233	82.6	57	48	84.2	
ХО/КНО	13 218	13 977	105.7	250	241	96.4	63	55	87.3	
	<b>Хангайн бүс</b>			<b>Khangai region</b>						
<b>Дүн/Sub total</b>	<b>74 778</b>	<b>74 465</b>	<b>99.6</b>	<b>2 055</b>	<b>1 911</b>	<b>93.0</b>	<b>517</b>	<b>437</b>	<b>84.5</b>	
АР/AR	13 282	12 733	95.9	308	273	88.6	73	65	89.0	
БХ/ВКН	11 700	12 225	104.5	269	282	104.8	89	84	94.4	
БУ/ВУ	8 161	8 179	100.2	196	184	93.9	43	32	74.4	
ОР/ОР	11 377	11 251	98.9	343	294	85.7	75	38	50.7	
ӨВ/ОВ	13 579	13 394	98.6	413	385	93.2	109	106	97.2	
ХӨ/КНС	16 679	16 683	100.0	526	493	93.7	128	112	87.5	
	<b>Төвийн бүс</b>			<b>Central region</b>						
<b>Дүн/Sub total</b>	<b>60 901</b>	<b>59 639</b>	<b>97.9</b>	<b>1 513</b>	<b>1 365</b>	<b>90.2</b>	<b>263</b>	<b>227</b>	<b>86.3</b>	
ГС/GS	2 774	2 670	96.3	58	32	55.2	8	6	75.0	
ДА/ДА	14 160	14 343	101.3	374	322	86.1	59	48	81.4	
ДО/ДО	8 034	7 995	99.5	200	215	107.5	45	45	100.0	
ДУ/ДУ	6 768	6 629	97.9	135	131	97.0	29	22	75.9	
ӨМ/ОМ	6 533	6 482	99.2	166	169	101.8	40	36	90.0	
СЭ/СЕ	13 152	12 323	93.7	330	282	85.5	38	41	107.9	
ТӨ/ТО	9 480	9 197	97.0	250	214	85.6	44	29	65.9	
	<b>Зүүн бүс</b>			<b>Eastern region</b>						
<b>Дүн/Sub total</b>	<b>28 110</b>	<b>27 551</b>	<b>98.0</b>	<b>735</b>	<b>679</b>	<b>92.4</b>	<b>187</b>	<b>171</b>	<b>91.4</b>	
ДД/DD	10 612	10 608	100.0	315	277	87.9	90	72	80.0	
СҮ/SU	7 524	7 320	97.3	184	211	114.7	44	50	113.6	
ХЭ/КНЕ	9 974	9 623	96.5	236	191	80.9	53	49	92.5	
	<b>Улаанбаатар</b>			<b>Ulaanbaatar</b>						
<b>УБ/UB</b>	<b>201 987</b>	<b>207 254</b>	<b>102.6</b>	<b>4 625</b>	<b>4 262</b>	<b>92.2</b>	<b>1 247</b>	<b>1 205</b>	<b>96.6</b>	

Халдварт өвчнөөр өвчлөгчдийн бүтэц, өвчний төрлөөр, 2012 оны эхний 7 сарын байдлаар  
 Composition of communicable disease cases, by types as a first 7 months of 2012 year

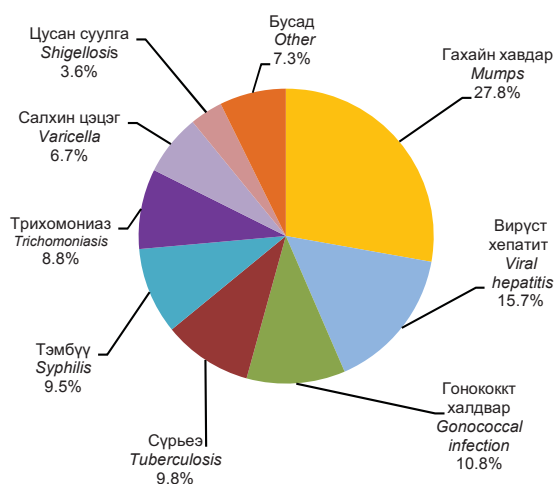

Халдварт өвчнөөр өвчлөгчдийн бүтэц, өвчний төрлөөр, 2013 оны эхний 7 сарын байдлаар  
 Composition of communicable disease cases, by types as a first 7 months of 2013 year

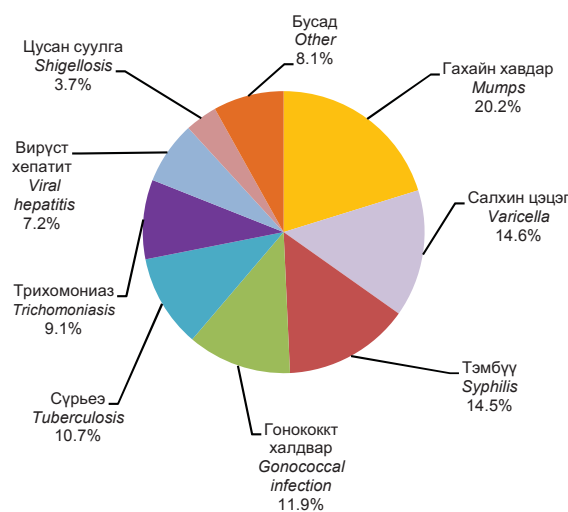

**IV. ГЭМТ ХЭРЭГ**  
**CRIME**

4.1 УЛСЫН ХЭМЖЭЭНД БҮРТГЭГДСЭН ГЭМТ ХЭРГИЙН ТОО, хэргийн ангилал, төрлөөр, жил бүрийн эхний 7 сарын байдлаар  
*NUMBER OF COMMITTED OFFENCES, by classification and types of crimes, as a first 7 months of selected years*

Хэргийн төрөл	Types of offences	2011 I-VII	2012 I-VII	2013 I-VII	2013 I-VII 2012 I-VII %
<b>Бүртгэгдсэн хэрэг - Бүгд</b>	<b>Committed offences - Total</b>	<b>11 377</b>	<b>12 812</b>	<b>14 816</b>	<b>115.6</b>
<b>Гэмт хэргийн ангиллаар / By classification of crime</b>					
Хөнгөн	Minor	4 553	5 504	6 611	120.1
Хүндэвтэр	Less serious	5 402	5 813	6 911	118.9
Хүнд	Serious	1 116	1 171	1 023	87.4
Онц хүнд	Grave	306	324	271	83.6
<b>Гэмт хэргийн төрлөөр / By types of offences</b>					
Хүний амь бие, эрүүл мэндийн эсрэг гэмт хэрэг	Crimes against human life and health (or physical well-being)	3 932	4 208	4 893	116.3
Үүнээс:	Of which:				
Хүнийг санаатай алах	Attempted murder	147	157	121	77.1
Бусдыг болгоомжгүй алах	Negligent murder	13	12	11	91.7
Амиа хорлосон	Committed to suicide	63	38	64	168.4
Золгүй явдлаас нас барсан	Deaths due to unfortunate cases	387	244	417	170.9
Бусдын бие махбодод гэмтэл учруулах	Inflicted injury to someone's body	3 305	3 727	4 248	114.0
Хүний эрх, эрх чөлөө, алдар хүнд, нэр төрийн эсрэг гэмт хэрэг	Crimes against individual's reputation and dignity	18	26	32	123.1
Хүүхэд, гэр бүл, нийгмийн ёс суртахууны эсрэг гэмт хэрэг	Crimes against children, family and social morals	280	247	271	109.7
Үүнээс:	Of which:				
Хүчин	Rape	236	184	208	113.0
Иргэдийн улс төрийн болон бусад эрх, эрх чөлөөний эсрэг гэмт хэрэг	Crimes against citizens' political and other rights and freedoms	37	47	49	104.3
Өмчлөх эрхийн эсрэг гэмт хэрэг	Crimes against the right of ownership	4 238	5 150	6 503	126.3
Үүнээс:	Of which:				
Хулгай	Theft of property	3 054	3 616	4 648	128.5
Булаалт	Mugging	82	106	139	131.1
Дээрэм	Robbery	350	329	368	111.9
Залилан	Fraud	415	559	692	123.8
Завших, үрэгдүүлэх	Forgery	130	162	194	119.8
Үндэсний аюулгүй байдлын эсрэг гэмт хэрэг	Crimes against national security	55	89	35	39.3
Аж ахуйн эсрэг гэмт хэрэг	Economic crimes	74	115	132	114.8
Нийгмийн аюулгүй байдлын эсрэг гэмт хэрэг	Crimes against public security	1 153	1 029	1 051	102.1
Үүнээс:	Of which:				
Танхайрах	Hooliganism	1 121	999	1 020	102.1
Хүн амын эрүүл мэндийн эсрэг гэмт хэрэг	Crimes against public health	179	213	196	92.0
Байгаль хамгаалах журмын эсрэг гэмт хэрэг	Crimes against environmental protection	163	227	209	92.1
Тээврийн хэрэгслийн хөдөлгөөний аюулгүй байдал, ашиглалтын журмын эсрэг гэмт хэрэг	Crimes against the rules of safety of traffic and use of motor vehicles	972	1 112	1 129	101.5
Захиргааны журмын эсрэг гэмт хэрэг	Crimes against administrative order	167	208	194	93.3
Шүүн таслах ажиллагааны эсрэг гэмт хэрэг	Crimes against administration of justice	47	57	58	101.8
Албан тушаалын гэмт хэрэг	Malfeasance crimes	58	73	59	80.8
Цэргийн албаны эсрэг гэмт хэрэг	Crimes against military service	4	11	5	45.5
Компьютерийн мэдээллийн аюулгүй байдлын эсрэг гэмт хэрэг	Crimes against security of computer data	-	-	-	-

Эх үүсвэр : Засгийн Газрын Тохируулагч агентлаг Цагдаагийн ерөнхий газрын мэдээлэл  
Source: Report of the Government Regulatory Agency-General Police Department

4.2 БҮРТГЭГДСЭН ГЭМТ ХЭРГИЙН ТОО, бүс, аймаг, нийслэлээр, хэргийн төрлөөр, жил бүрийн эхний 7 сарын байдлаар  
NUMBER OF COMMITTED OFFENCES, by regions, aimags and the Capital, by types, as a first 7 months of selected years

Аймаг, нийслэл <i>Aimags and the Capital</i>	Бүгд		Хүний амь бие, эрүүл мэндийн эсрэг гэмт хэрэг		Гэр бүлийн хүчирхийллийн улмаас үйлдэгдсэн гэмт хэрэг		Хүүхэд, гэр бүл, нийгмийн ёс суртахууны эсрэг гэмт хэрэг		Нийгмийн аюулгүй байдлын эсрэг гэмт хэрэг		Тээврийн хэрэгслийн хөдөлгөөний аюулгүй байдал, ашиглалтын журмын эсрэг гэмт хэрэг		Өмчлөх эрхийн эсрэг гэмт хэрэг	
	2012 I-VII	2013 I-VII	2012 I-VII	2013 I-VII	2012 I-VII	2013 I-VII	2012 I-VII	2013 I-VII	2012 I-VII	2013 I-VII	2012 I-VII	2013 I-VII	2012 I-VII	2013 I-VII
<b>Бүгд / Total</b>	<b>12 812</b>	<b>14 816</b>	<b>4 208</b>	<b>4 893</b>	<b>356</b>	<b>200</b>	<b>247</b>	<b>271</b>	<b>1 029</b>	<b>1 051</b>	<b>1 112</b>	<b>1 129</b>	<b>5 150</b>	<b>6 503</b>
	<b>Баруун бүс</b>													
	<b>Western region</b>													
<b>Дүн / Subtotal</b>	<b>885</b>	<b>948</b>	<b>344</b>	<b>419</b>	<b>11</b>	<b>17</b>	<b>22</b>	<b>16</b>	<b>28</b>	<b>29</b>	<b>71</b>	<b>62</b>	<b>337</b>	<b>335</b>
БӨ/BO	251	216	142	142	5	1	8	1	2	4	11	8	63	43
ГО/GO	105	113	28	35	1	-	8	2	5	13	10	14	45	39
ЗА/ZA	195	187	78	84	4	13	2	5	10	3	15	12	69	59
УВ/UV	178	183	51	76	-	3	2	5	10	7	11	16	88	65
ХО/ХО	156	249	45	82	1	-	2	3	1	2	24	12	72	129
	<b>Хангайн бүс</b>													
	<b>Khangai region</b>													
<b>Дүн / Subtotal</b>	<b>1 556</b>	<b>1 805</b>	<b>551</b>	<b>657</b>	<b>37</b>	<b>41</b>	<b>31</b>	<b>41</b>	<b>58</b>	<b>52</b>	<b>160</b>	<b>137</b>	<b>625</b>	<b>767</b>
АР/AR	237	252	81	97	-	-	2	4	4	5	14	22	117	105
БХ/БХ	207	272	58	80	-	2	10	13	12	7	37	24	69	114
БУ/БУ	178	248	41	78	1	5	3	5	1	10	23	19	93	122
ОР/ОР	281	358	119	137	24	26	6	2	23	13	17	22	105	169
ӨВ/ӨВ	351	335	135	133	8	7	5	10	9	10	37	29	141	120
ХӨ/ХӨ	302	340	117	132	4	1	5	7	9	7	32	21	100	137
	<b>Төвийн бүс</b>													
	<b>Central region</b>													
<b>Дүн / Subtotal</b>	<b>1 988</b>	<b>2 160</b>	<b>778</b>	<b>806</b>	<b>17</b>	<b>29</b>	<b>42</b>	<b>45</b>	<b>100</b>	<b>107</b>	<b>186</b>	<b>244</b>	<b>683</b>	<b>755</b>
ГС/GS	94	106	44	63	1	2	2	1	5	5	5	12	30	19
ДА/ДА	381	387	183	168	1	3	5	7	25	28	19	27	127	135
ДО/ДО	347	323	131	123	8	6	5	9	19	8	24	41	127	91
ДУ/ДУ	123	150	53	58	2	6	1	1	7	4	6	14	50	72
ӨМ/ӨМ	209	249	89	92	4	7	5	6	8	12	34	34	52	85
СЭ/СЭ	421	421	155	148	1	4	18	14	23	27	39	36	132	136
ТӨ/ТӨ	413	524	123	154	-	1	6	7	13	23	59	80	165	217
	<b>Зүүн бүс</b>													
	<b>Eastern region</b>													
<b>Дүн / Subtotal</b>	<b>874</b>	<b>861</b>	<b>209</b>	<b>241</b>	<b>32</b>	<b>12</b>	<b>17</b>	<b>19</b>	<b>101</b>	<b>71</b>	<b>52</b>	<b>45</b>	<b>439</b>	<b>425</b>
ДД/DD	351	453	102	132	18	3	7	9	28	20	16	16	171	242
СҮ/СҮ	127	165	49	58	-	-	3	2	15	21	9	12	45	62
ХЭ/ХЭ	396	243	58	51	14	9	7	8	58	30	27	17	223	121
	<b>Улаанбаатар</b>													
	<b>Ulaanbaatar</b>													
УБ/УБ	7 373	8 920	2 303	2 751	259	101	132	150	736	791	639	638	3 011	4 178
Бусад* / Other*	136	122	23	19	-	-	3		6	1	4	3	55	43

\* - Төмөр замын цагдаагийн хэлтэс, Иргэний агаарын тээврийн цагдаагийн хэлтэст бүртгэгдсэн болон Монгол Улсын иргэдийн хилийн чанадад үйлдсэн хэргийг хамааруулав.

\* - Offences recorded in Police divisions of Mongolian Railway and Airlines, and committed by Mongolian citizens in abroad have included.

4.3 18 БА ТҮҮНЭЭС ДЭЭШ НАСНЫ 10000 ХҮНД НОГДОХ БҮРТГЭГДСЭН ГЭМТ ХЭРГИЙН ТОО,  
бүс, аймаг, нийслэлээр, жил бүрийн эхний 7 сарын байдлаар  
*NUMBER OF OFFENCES PER 10000 POPULATION AGED 18 AND ABOVE,*  
*by regions, aimags and the Capital, as a first 7 months of selected years*

Аймаг, нийслэл	<i>Aimags and the Capital</i>	2011 I-VII	2012 I-VII	2013 I-VII
<b>Улсын дундаж</b>	<b>National average</b>	<b>62</b>	<b>68</b>	<b>79</b>
	<b>Баруун бүс</b>		<b>Western region</b>	
<b>Дундаж</b>	<b>Average</b>	<b>35</b>	<b>39</b>	<b>42</b>
Баян-Өлгий	<i>Bayan-Olgii</i>	38	48	41
Говь-Алтай	<i>Govi-Altai</i>	24	30	32
Завхан	<i>Zavkhan</i>	31	42	42
Увс	<i>Uvs</i>	46	41	41
Ховд	<i>Khovd</i>	34	31	52
	<b>Хангайн бүс</b>		<b>Khangai region</b>	
<b>Дундаж</b>	<b>Average</b>	<b>40</b>	<b>42</b>	<b>49</b>
Архангай	<i>Arkhangai</i>	40	40	42
Баянхонгор	<i>Bayankhongor</i>	43	39	52
Булган	<i>Bulgan</i>	34	45	63
Орхон	<i>Orkhon</i>	47	46	58
Өвөрхангай	<i>Ovorkhangai</i>	36	48	47
Хөвсгөл	<i>Khovsgol</i>	40	37	41
	<b>Төвийн бүс</b>		<b>Central region</b>	
<b>Дундаж</b>	<b>Average</b>	<b>59</b>	<b>64</b>	<b>70</b>
Говьсүмбэр	<i>Govisumber</i>	75	96	107
Дархан-Уул	<i>Darkhan-Uul</i>	53	59	63
Дорноговь	<i>Dornogovi</i>	73	87	81
Дундговь	<i>Dundgovi</i>	38	42	51
Өмнөговь	<i>Omnogovi</i>	58	59	67
Сэлэнгэ	<i>Selenge</i>	61	60	60
Төв	<i>Tov</i>	61	70	89
	<b>Зүүн бүс</b>		<b>Eastern region</b>	
<b>Дундаж</b>	<b>Average</b>	<b>61</b>	<b>66</b>	<b>65</b>
Дорнод	<i>Dornod</i>	59	69	90
Сүхбаатар	<i>Sukhbaatar</i>	30	35	45
Хэнтий	<i>Khentii</i>	88	87	53
	<b>Улаанбаатар</b>		<b>Ulaanbaatar</b>	
Улаанбаатар	<i>Ulaanbaatar</i>	80	89	106

Тайлбар: - Тухайн оны эхний 18 ба түүнээс дээш насны хүн амын тоонд үндэслэн тооцов.

Note: - Estimated by population aged 18 and over at beginning of given year

4.4 ГЭМТ ХЭРГИЙН УЛМААС УЧИРСАН ХОХИРОЛ, жил бүрийн эхний 7 сарын байдлаар  
*DAMAGES CAUSED BY CRIME, as a first 7 months of selected years*

сая төг *mln.tog*

Үзүүлэлт	<i>Indicators</i>	2011 I-VII	2012 I-VII	2013 I-VII
<b>Учирсан хохирол-Бүгд</b>	<b>Total amount of damages</b>	<b>15 362.5</b>	<b>25 462.0</b>	<b>49 142.6</b>
Үүнээс:	<i>Of which:</i>			
Төрийн өмчид учирсан	<i>Damages for state property</i>	1 610.8	2 625.0	15 506.9
Хувийн өмчид учирсан*	<i>Damages for private property*</i>	13 607.0	22 166.9	26 168.8
<b>Нөхөн төлүүлсэн</b>	<b>Amount of restituted damages</b>	<b>6 461.1</b>	<b>13 179.5</b>	<b>15 951.6</b>

\* - Хувь хүнд учирсан хохирлыг оруулсан болно.

\* - Damages suffered for individuals are included.

4.5 БҮРТГЭГДСЭН ГЭМТ ХЭРЭГТ ХОЛБОГДСОН СЭЖИГТЭН, ЯЛЛАГДАГЧДЫН ТОО, бүс, аймаг, нийслэлээр, жил бүрийн эхний 7 сарын байдлаар  
 NUMBER OF OFFENDERS (SUSPECTS AND DEFENDANTS), by regions, aimags and the Capital, by types, as a first 7 months of selected years

Аймаг, нийслэл  Aimags and the Capital	Хэрэгт холбогдсон нийт сэжигтэн, яллагдагчид  Total number of offenders (suspects & defendants)				Хэрэг үйлдэхдээ Crime committed by				Ял шийтгэлийн хугацаа дуусаагүй байсан  Period of punishment has not expired	
	2012 I-VII	2013 I-VII	Эмэгтэй Female	18 хүртэлх насны  Below age of 18	Бүлэглэсэн  Group of people		Согтуу байсан  Drunk people		2012 I-VII	2013 I-VII
					2012 I-VII	2013 I-VII	2012 I-VII	2013 I-VII		
	Бүгд / Total	11 556	12 080	1 731	728	2 348	2 311	2 810	3 196	573
	<b>Баруун бүс</b>				<b>Western region</b>					
<b>Дүн / Subtotal</b>	<b>898</b>	<b>848</b>	<b>74</b>	<b>67</b>	<b>220</b>	<b>187</b>	<b>227</b>	<b>244</b>	<b>13</b>	<b>19</b>
БӨ/BO	234	194	14	8	30	28	71	55	1	1
ГО/GO	128	115	12	5	49	17	21	35	1	0
ЗА/ZA	188	137	12	6	26	11	56	49	3	2
УВ/UV	167	156	14	10	54	35	48	65	1	4
ХО/ХНО	181	246	22	38	61	96	31	40	7	12
	<b>Хангайн бүс</b>				<b>Khangai region</b>					
<b>Дүн / Subtotal</b>	<b>1 515</b>	<b>1 599</b>	<b>174</b>	<b>104</b>	<b>470</b>	<b>407</b>	<b>562</b>	<b>480</b>	<b>71</b>	<b>81</b>
АР/AR	232	226	17	14	103	62	69	46	20	8
БХ/ВКН	202	295	40	17	51	89	54	66	6	10
БУ/BU	163	184	13	4	48	42	37	39	9	17
ОР/OR	295	282	50	36	95	56	171	99	21	15
ӨВ/OV	328	334	30	19	96	84	116	109	6	8
ХӨ/КНС	295	278	24	14	77	74	115	121	9	23
	<b>Төвийн бүс</b>				<b>Central region</b>					
<b>Дүн / Subtotal</b>	<b>2 002</b>	<b>1 968</b>	<b>218</b>	<b>120</b>	<b>485</b>	<b>439</b>	<b>657</b>	<b>599</b>	<b>90</b>	<b>105</b>
ГС/GS	91	79	12	0	30	15	41	41	5	9
ДА/DA	395	391	56	41	98	102	144	157	30	29
ДО/DO	371	314	31	11	95	69	154	129	21	10
ДУ/DU	113	117	7	7	27	27	42	44	-	2
ӨМ/OM	174	197	24	14	30	34	50	62	3	5
СЭ/SE	484	457	57	27	149	145	185	140	27	42
ТӨ/ТО	374	413	31	20	56	47	41	26	4	8
	<b>Зүүн бүс</b>				<b>Eastern region</b>					
<b>Дүн / Subtotal</b>	<b>740</b>	<b>743</b>	<b>60</b>	<b>62</b>	<b>209</b>	<b>206</b>	<b>230</b>	<b>223</b>	<b>48</b>	<b>18</b>
ДД/DD	342	377	23	32	108	119	107	95	18	5
СҮ/SU	94	164	19	15	12	33	30	57	-	1
ХЭ/КНЕ	304	202	18	15	89	54	93	71	30	12
	<b>Улаанбаатар</b>				<b>Ulaanbaatar</b>					
УБ/UB	6 250	6 826	1 173	373	909	1 045	1 113	1 637	347	277
Бусад* / Other*	151	96	32	2	55	27	21	13	4	5

\* - Төмөр замын цагдаагийн хэлтэс, Иргэний агаарын тээврийн цагдаагийн хэлтэст бүртгэгдсэн болон Монгол Улсын иргэдийн хилийн чанадад үйлдсэн хэргийг хамааруулав.

\* - Offences recorded in Police divisions of Mongolian Railway and Airlines, and committed by Mongolian citizens in abroad have included.

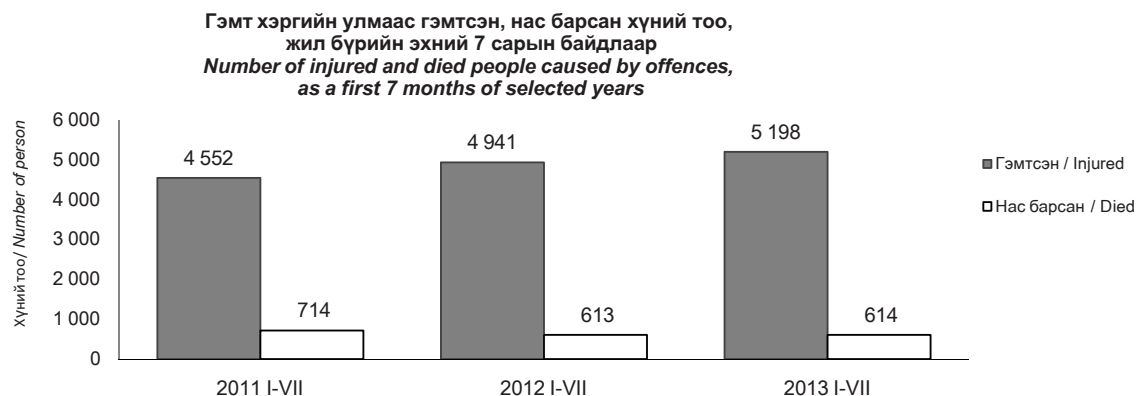

**V. ДОТООДЫН НИЙТ БҮТЭЭГДЭХҮҮН**  
**GROSS DOMESTIC PRODUCT**

5.1 ДОТООДЫН НИЙТ БҮТЭЭГДЭХҮҮН, үйлдвэрлэлийн аргаар, улирлаар, оны үнээр  
 GROSS DOMESTIC PRODUCT, by production approach, by quarter, at current prices

сая төг mln.tog

Хугацаа	ДНБ	Хөдөө аж ахуй	Аж үйлдвэр, барилга	Үйлчилгээ	Бүтээгдэхүүний цэвэр татвар	ДНБ, улирлын нөлөөллийг арилгасан**	
Periods	GDP	Agriculture	Industry, construction	Services	Net taxes on products	GDP, seasonally adjusted**	
2008 I - III	1 173 886.3	60 348.5	420 839.3	558 412.5	134 286.0	1 569 835.9	
IV-VI	1 763 565.7	424 677.2	554 074.2	613 718.8	171 095.5	1 573 817.8	
VII-IX	1 794 679.7	400 251.4	560 199.9	665 394.5	168 833.8	1 723 596.7	
X-XII	1 823 437.7	374 383.7	487 347.7	763 104.7	198 601.6	1 672 793.9	
<b>I - XII</b>	<b>6 555 569.4</b>	<b>1 259 660.8</b>	<b>2 022 461.1</b>	<b>2 600 630.5</b>	<b>672 817.0</b>	<b>6 540 044.3</b>	
2009 I - III	1 101 956.6	67 439.8	314 771.0	612 779.3	106 966.5	1 474 070.1	
IV-VI	1 708 257.8	403 224.0	460 345.3	682 745.9	161 942.6	1 536 573.8	
VII-IX	1 747 017.6	383 669.8	481 650.0	724 410.1	157 287.6	1 670 060.3	
X-XII	2 033 405.2	323 046.8	724 152.4	820 634.9	165 571.1	1 858 841.3	
<b>I - XII</b>	<b>6 590 637.1</b>	<b>1 177 380.5</b>	<b>1 980 918.7</b>	<b>2 840 570.2</b>	<b>591 767.8</b>	<b>6 539 545.5</b>	
2010 I - III	1 460 081.9	50 851.7	516 022.4	721 276.1	171 931.7	1 954 186.5	
IV-VI	2 228 925.4	494 869.8	635 144.2	855 123.1	243 788.3	1 987 031.9	
VII-IX	2 254 834.2	361 213.4	747 039.9	865 427.0	281 154.0	2 169 267.2	
X-XII	2 470 663.1	295 220.6	882 283.1	986 418.2	306 741.1	2 169 268.2	
<b>I - XII</b>	<b>8 414 504.6</b>	<b>1 202 155.6</b>	<b>2 780 489.6</b>	<b>3 428 244.3</b>	<b>1 003 615.1</b>	<b>8 279 753.9</b>	
2011 I - III	1 981 223.9	60 150.1	658 138.9	967 385.8	295 549.3	2 509 490.7	
IV-VI	2 959 584.0	560 882.6	829 211.0	1 155 552.9	413 937.5	2 685 406.0	
VII-IX	3 091 184.3	405 350.7	972 302.0	1 208 357.4	505 174.2	2 876 386.2	
X-XII	3 055 731.6	338 731.7	959 789.8	1 308 774.7	448 435.3	2 984 684.5	
<b>I - XII</b>	<b>11 087 723.8</b>	<b>1 365 115.0</b>	<b>3 419 441.7</b>	<b>4 640 070.8</b>	<b>1 663 096.2</b>	<b>11 055 967.4</b>	
2012 I - III	2 505 094.8	83 996.7	741 050.4	1 307 375.8	372 672.0	3 220 199.0	
IV-VI	3 886 506.7	815 954.9	1 004 616.4	1 500 636.4	565 299.0	3 396 906.9	
<b>I - VI</b>	<b>6 391 601.5</b>	<b>899 951.5</b>	<b>1 745 666.8</b>	<b>2 808 012.2</b>	<b>937 971.1</b>	<b>6 617 106.0</b>	
VII-IX	3 653 160.3	570 321.4	953 847.9	1 648 846.7	480 144.2	3 526 470.8	
X-XII	3 968 136.3	509 000.9	1 177 956.1	1 840 850.4	440 329.0	3 753 095.7	
<b>I - XII</b>	<b>14 012 898.1</b>	<b>1 979 273.8</b>	<b>3 877 470.8</b>	<b>6 297 709.3</b>	<b>1 858 444.3</b>	<b>13 896 672.4</b>	
2013* I - III	2 906 975.0	108 459.7	827 485.0	1 553 960.4	417 070.0	3 841 810.5	
IV-VI	4 684 035.7	1 071 877.8	1 116 346.5	1 831 247.5	664 563.9	4 083 927.8	
<b>I - VI</b>	<b>7 591 010.7</b>	<b>1 180 337.4</b>	<b>1 943 831.5</b>	<b>3 385 207.8</b>	<b>1 081 634.0</b>	<b>7 925 738.4</b>	
<u>2013 I-III*</u> 2012 I-III	%	116.0	129.1	111.7	118.9	111.9	
<u>2013 I-VI*</u> 2012 I-VI	%	118.8	131.2	111.4	120.6	115.3	
<u>2013 I-III *</u> 2012 X-XII	%						102.4
<u>2013 IV-VI*</u> 2013 I-III *	%						106.3

Тайлбар: \* урьдчилсан гүйцэтгэл  
 \* preliminary estimation  
 Note: \*\* туршилт тооцоо  
 \*\* experimental estimation



5.2 ДОТООДЫН НИЙТ БҮТЭЭГДЭХҮҮН, үйлдвэрлэлийн аргаар, улирлаар, 2005 оны зэрэгцүүлэх үнээр  
 GROSS DOMESTIC PRODUCT, by production approach, by quarter, at 2005 constant prices

							сая төг mln.tog
Хугацаа		ДНБ	Хөдөө аж ахуй	Аж үйлдвэр, барилга	Үйлчилгээ	Бүтээгдэхүүний цэвэр татвар	ДНБ, улирлын нөлөөллийг арилгасан**
Periods		GDP	Agriculture	Industry, construction	Services	Net taxes on products	GDP, seasonally adjusted**
2008	I - III	722 911.8	41 129.6	223 469.1	355 404.9	102 908.1	965 778.7
	IV-VI	1 059 471.6	297 326.5	270 348.9	376 835.4	114 960.7	982 543.5
	VII-IX	1 036 050.2	231 277.5	289 185.7	405 036.8	110 550.2	1 000 323.1
	X-XII	1 145 526.4	198 665.8	332 423.7	462 701.9	151 735.1	1 016 232.9
	<b>I - XII</b>	<b>3 963 960.0</b>	<b>768 399.4</b>	<b>1 115 427.4</b>	<b>1 599 979.0</b>	<b>480 154.2</b>	<b>3 964 878.2</b>
2009	I - III	706 458.5	42 576.6	218 645.8	373 741.6	71 494.5	945 776.9
	IV-VI	1 052 958.1	308 383.8	263 867.7	376 985.4	103 721.2	965 524.6
	VII-IX	1 005 662.4	241 428.5	275 551.7	377 912.6	110 769.6	982 840.6
	X-XII	1 148 594.2	203 929.3	352 764.5	483 931.4	107 969.0	1 000 978.9
	<b>I - XII</b>	<b>3 913 673.2</b>	<b>796 318.2</b>	<b>1 110 829.7</b>	<b>1 612 571.0</b>	<b>393 954.3</b>	<b>3 895 121.0</b>
2010	I - III	764 473.8	35 934.6	240 834.6	391 359.2	96 345.4	1 033 471.0
	IV-VI	1 118 953.4	257 350.1	275 700.2	448 082.2	137 820.9	1 018 637.9
	VII-IX	1 126 176.1	204 747.6	305 749.1	451 184.5	164 494.9	1 073 720.8
	X-XII	1 153 181.6	166 117.7	336 243.2	479 552.5	171 268.2	1 073 721.8
	<b>I - XII</b>	<b>4 162 784.9</b>	<b>664 150.1</b>	<b>1 158 527.1</b>	<b>1 770 178.3</b>	<b>569 929.4</b>	<b>4 199 551.4</b>
2011	I - III	861 545.0	35 784.2	252 146.5	447 593.2	126 021.2	1 137 759.7
	IV-VI	1 284 303.8	255 734.6	307 273.6	523 262.4	198 033.3	1 192 709.3
	VII-IX	1 359 596.9	201 737.8	336 563.9	543 861.6	277 433.6	1 247 590.4
	X-XII	1 386 394.6	167 426.1	368 243.6	552 061.4	298 663.4	1 286 052.8
	<b>I - XII</b>	<b>4 891 840.4</b>	<b>660 682.7</b>	<b>1 264 227.6</b>	<b>2 066 778.6</b>	<b>900 151.5</b>	<b>4 864 112.3</b>
2012	I - III	998 500.1	43 273.0	277 493.3	535 702.7	142 031.0	1 319 068.8
	IV-VI	1 428 994.7	310 676.2	343 028.1	576 097.9	199 192.4	1 341 265.9
	<b>I - VI</b>	<b>2 427 494.8</b>	<b>353 949.2</b>	<b>620 521.5</b>	<b>1 111 800.7</b>	<b>341 223.5</b>	<b>2 660 334.7</b>
	VII-IX	1 490 518.5	243 257.0	341 683.2	642 670.3	262 908.0	1 381 248.5
	X-XII	1 580 469.1	205 984.5	426 996.5	648 906.7	298 581.4	1 426 182.5
	<b>I - XII</b>	<b>5 498 482.4</b>	<b>803 190.7</b>	<b>1 389 201.2</b>	<b>2 403 377.6</b>	<b>902 712.9</b>	<b>5 467 765.7</b>
2013*	I - III	1 068 934.1	52 052.5	298 207.7	565 064.6	153 609.3	1 452 719.6
	IV-VI	1 633 206.4	374 728.5	389 071.0	640 069.7	229 337.1	1 507 537.8
	<b>I - VI</b>	<b>2 702 140.5</b>	<b>426 781.0</b>	<b>687 278.7</b>	<b>1 205 134.3</b>	<b>382 946.4</b>	<b>2 960 257.4</b>
<u>2013 I-III*</u>	%	107.1	120.3	107.5	105.5	108.2	
2012 I-III							
<u>2013 I-VI*</u>	%	111.3	120.6	110.8	108.4	112.2	
2012 I-VI							
<u>2013 I-III *</u>	%						101.9
2012 X-XII							
<u>2013 IV-VI*</u>	%						103.8
2013 I-III *							

Тайлбар: \* урьдчилсан гүйцэтгэл  
 \* preliminary estimation  
 Note: \*\* туршилт тооцоо  
 \*\* experimental estimation

5.3 ДОТООДЫН НИЙТ БҮТЭЭГДЭХҮҮН, эцсийн ашиглалтын аргаар, улирлаар, оны үнээр \*\*  
GROSS DOMESTIC PRODUCT, by expenditure approach, by quarter, at current prices\*\*

сая төг. *mln.tog*

Хугацаа <i>Periods</i>	ДНБ <i>GDP</i>	Эцсийн хэрэглээ <i>Final consumption</i>	Нийт хуримтлал <i>Gross capital formation</i>	Цэвэр экспорт <i>Net exports</i>	
2008					
I-III	1 170 417.2	1 008 357.1	204 064.3	- 42 004.1	
IV-VI	1 828 528.5	1 159 041.3	866 762.6	- 197 275.5	
VII-IX	1 719 333.8	1 187 081.4	842 380.5	- 310 128.1	
X-XII	1 921 040.8	1 291 803.2	942 801.2	- 313 563.6	
<b>I-XII</b>	<b>6 639 320.4</b>	<b>4 646 283.1</b>	<b>2 856 008.6</b>	<b>- 862 971.3</b>	
2009					
I-III	1 174 745.4	1 229 855.6	85 071.4	- 140 181.6	
IV-VI	1 643 946.1	1 173 534.5	586 194.6	- 115 783.0	
VII-IX	1 684 283.7	1 129 642.2	657 627.8	- 102 986.3	
X-XII	2 065 428.1	1 248 439.3	936 370.5	- 119 381.6	
<b>I-XII</b>	<b>6 568 403.4</b>	<b>4 781 471.6</b>	<b>2 265 264.3</b>	<b>- 478 332.5</b>	
2010					
I-III	1 477 036.8	1 319 578.0	335 562.9	- 178 104.1	
IV-VI	2 251 588.0	1 377 675.4	889 230.5	- 15 317.9	
VII-IX	2 273 697.1	1 485 500.8	1 034 466.4	- 246 270.1	
X-XII	2 457 242.3	1 488 013.6	1 173 411.4	- 204 182.6	
<b>I-XII</b>	<b>8 459 564.2</b>	<b>5 670 767.9</b>	<b>3 432 671.2</b>	<b>- 643 874.8</b>	
2011					
I-III	2 003 749.5	1 604 893.9	912 224.6	- 513 369.0	
IV-VI	3 070 994.1	1 761 083.2	1 911 573.4	- 601 662.6	
VII-IX	2 985 421.7	1 688 296.7	2 379 042.1	-1 081 917.1	
X-XII	3 107 975.8	1 899 285.5	1 727 954.8	- 519 264.6	
<b>I-XII</b>	<b>11 168 141.0</b>	<b>6 953 559.3</b>	<b>6 930 794.9</b>	<b>-2 716 213.2</b>	
2012					
I-III	2 625 854.5	2 105 899.3	1 504 557.5	- 984 602.4	
IV-VI	4 068 053.5	2 421 523.1	2 445 979.8	- 799 449.5	
<b>I-VI</b>	<b>6 693 907.9</b>	<b>4 527 422.5</b>	<b>3 950 537.4</b>	<b>-1 784 051.9</b>	
VII-IX	3 767 604.8	2 254 882.7	2 942 382.0	-1 429 659.9	
X-XII	4 126 466.2	2 585 373.6	2 066 956.4	- 525 863.8	
<b>I-XII</b>	<b>14 587 978.9</b>	<b>9 367 678.7</b>	<b>8 959 875.8</b>	<b>-3 739 575.6</b>	
2013*					
I-III	3 015 442.0	2 384 913.4	1 422 745.9	- 792 217.4	
IV-VI	4 848 047.6	3 065 231.3	2 816 385.0	-1 033 568.6	
<b>I-VI</b>	<b>7 863 489.7</b>	<b>5 450 144.8</b>	<b>4 239 130.9</b>	<b>-1 825 786.0</b>	
<u>2013* I-III</u> 2012 I-III	%	114.8	113.2	94.6	80.5
<u>2013* I-VI</u> 2012 I-VI	%	117.5	120.4	107.3	102.3

Тайлбар: \* урьдчилсан гүйцэтгэл  
\* *preliminary estimation*  
Note: \*\* туршилт тооцоо  
\*\* *experimental estimation*

5.4 ДОТООДЫН НИЙТ БҮТЭЭГДЭХҮҮН, эцсийн ашиглалтын аргаар, улирлаар, 2005 оны зэрэгцүүлэх үнээр \*\*  
GROSS DOMESTIC PRODUCT, by expenditure approach, by quarter, at 2005 constant prices\*\*

сая төг. *mln.tog*

Хугацаа <i>Periods</i>		ДНБ <i>GDP</i>	Эцсийн хэрэглээ <i>Final consumption</i>	Нийт хуримтлал <i>Gross capital formation</i>	Цэвэр экспорт <i>Net exports</i>
2008	I-III	725 459.4	752 664.6	145 996.8	- 173 201.9
	IV-VI	1 029 237.8	790 343.7	644 309.4	- 405 415.3
	VII-IX	1 074 244.6	790 083.2	510 890.4	- 226 729.0
	X-XII	1 150 338.2	832 742.7	532 098.3	- 214 502.8
	<b>I-XII</b>	<b>3 979 280.1</b>	<b>3 165 834.3</b>	<b>1 833 294.9</b>	<b>-1 019 849.0</b>
2009	I-III	671 044.7	790 558.7	52 570.4	- 172 084.4
	IV-VI	1 021 310.0	740 652.1	361 684.4	- 81 026.5
	VII-IX	1 052 794.2	741 945.1	377 810.4	- 66 961.3
	X-XII	1 183 977.5	798 756.1	494 538.2	- 109 316.8
	<b>I-XII</b>	<b>3 929 126.4</b>	<b>3 071 911.9</b>	<b>1 286 603.4</b>	<b>- 429 389.0</b>
2010	I-III	741 726.0	816 083.6	181 683.7	- 256 041.4
	IV-VI	1 169 370.2	814 292.0	503 666.2	- 148 587.9
	VII-IX	1 172 828.9	923 517.1	517 271.0	- 267 959.1
	X-XII	1 099 088.7	867 615.9	552 025.9	- 320 553.1
	<b>I-XII</b>	<b>4 183 013.8</b>	<b>3 421 508.5</b>	<b>1 754 646.8</b>	<b>- 993 141.5</b>
2011	I-III	900 427.1	953 666.9	408 378.7	- 461 618.5
	IV-VI	1 233 187.8	991 986.7	877 462.6	- 636 261.5
	VII-IX	1 392 497.9	937 980.9	1 020 711.6	- 566 194.6
	X-XII	1 384 397.6	996 013.0	673 823.3	- 285 438.7
	<b>I-XII</b>	<b>4 910 510.3</b>	<b>3 879 647.4</b>	<b>2 980 376.2</b>	<b>-1 949 513.3</b>
2012	I-III	971 366.9	1 127 164.3	708 415.7	- 864 213.1
	IV-VI	1 517 810.8	1 207 479.2	1 154 227.7	- 843 896.1
	<b>I-VI</b>	<b>2 489 177.7</b>	<b>2 334 643.5</b>	<b>1 862 643.4</b>	<b>-1 708 109.2</b>
	VII-IX	1 504 902.9	1 118 319.6	1 188 423.3	- 801 840.1
	X-XII	1 535 263.9	1 203 248.0	831 881.6	- 499 865.8
<b>I-XII</b>	<b>5 529 344.5</b>	<b>4 656 211.1</b>	<b>3 882 948.4</b>	<b>-3 009 815.0</b>	
2013*	I-III	1 071 567.7	1 201 800.6	590 531.0	- 720 763.9
	IV-VI	1 718 467.8	1 518 913.5	973 539.3	- 773 985.0
	<b>I-VI</b>	<b>2 790 035.6</b>	<b>2 720 714.1</b>	<b>1 564 070.3</b>	<b>-1 494 748.8</b>
<u>2013* I-III</u> 2012 I-III	%	110.3	106.6	83.4	83.4
<u>2013* I-VI</u> 2012 I-VI	%	112.1	116.5	84.0	87.5

Тайлбар:

\* урьдчилсан гүйцэтгэл

\* *preliminary estimation*

Note:

\*\* туршилт тооцоо

\*\* *experimental estimation*

**VI. ҮНЭ**  
**PRICES**

6.1. ХЭРЭГЛЭЭНИЙ ҮНИЙН УЛСЫН ИНДЕКС, барааны бүлэг, дэд бүлгээр, 2013 оны 7 дугаар сард  
**NATIONAL CONSUMER PRICE INDEX, by group and subgroup, for July, 2013**

Бүлэг, дэд бүлэг	Group and subgroup	хувь percentage		
		2013 VII 2012 VII	2013 VII 2012 XII	2013 VII 2013 VI
<b>ЕРӨНХИЙ ИНДЕКС</b>	<b>OVERALL INDEX</b>	<b>108.3</b>	<b>104.9</b>	<b>100.1</b>
<b>ХҮНСНИЙ БАРАА, УНДАА, УС</b>	<b>FOOD AND NON-ALCOHOLIC BEVERAGES</b>	<b>106.1</b>	<b>112.1</b>	<b>99.4</b>
Хүнсний бараа	Foodstuffs	106.2	112.5	99.4
Талх, гурил, будаа	Bread, flour and cereals	107.9	105.3	100.2
Мах, махан бүтээгдэхүүн	Meat and meat products	107.1	124.4	98.3
Сүү, сүүн бүтээгдэхүүн, өндөг	Milk, dairy products, and eggs	104.2	90.7	96.4
Төрөл бүрийн өөх, тос	Oils and fats	102.8	101.6	100.0
Жимс, жимсгэнэ	Fruit	109.7	102.7	100.1
Төмс, хүнсний ногоо	Potato and vegetables	100.3	118.5	104.6
Саахар, жимсний чанамал, чихэр, шоколад	Sugar, jam, candy and chocolate	103.7	101.1	100.1
Хүнсний бусад бүтээгдэхүүн	Other food products	107.0	104.1	100.0
Согтууруулах бус ундаа	Non-alcoholic beverages	104.3	103.2	99.8
<b>СОГТУУРУУЛАХ УНДАА, ТАМХИ</b>	<b>ALCOHOLIC BEVERAGES, TOBACCO</b>	<b>150.3</b>	<b>102.4</b>	<b>100.3</b>
Согтууруулах ундаа	Alcoholic beverages	133.8	102.1	100.0
Тамхи	Tobacco	168.5	102.7	100.5
<b>ХУВЦАС, БЭС БАРАА, ГУТАЛ</b>	<b>CLOTHING, FOOTWEAR AND CLOTH</b>	<b>111.8</b>	<b>104.0</b>	<b>100.5</b>
Хувцас, бэс бараа	Clothing, cloth	111.7	103.4	100.4
Хөвөн бэс, бараа	Clothing materials	109.8	104.3	100.0
Бүх төрлийн хувцас	Garments	111.9	103.7	100.5
Жижиг эдлэл, хэрэгсэл	Other articles, clothing accessories	108.7	97.3	99.7
Гутал	Footwear	112.3	105.6	100.7
<b>ОРОН СУУЦ, УС, ЦАХИЛГААН, ТҮЛШ</b>	<b>HOUSING, WATER, ELECTRICITY AND FUELS</b>	<b>105.5</b>	<b>96.7</b>	<b>101.8</b>
Орон сууцны бодит түрээс	Actual rentals for housing	110.0	100.9	102.3
Орон сууцны засвар, үйлчилгээ	Maintenance and repair of the dwelling	109.0	104.8	103.5
Усан хангамж, бусад үйлчилгээ	Water supply and miscellaneous services	100.5	100.3	99.8
Цахилгаан, хийн болон бусад түлш	Electricity, gas and other fuels	103.9	90.8	101.2
<b>ГЭР АХУЙН ТАВИЛГА, ГЭР АХУЙН БАРАА</b>	<b>FURNISHINGS, HOUSEHOLD EQUIPMENT</b>	<b>109.9</b>	<b>105.6</b>	<b>101.0</b>
Тавилга, хэрэгсэл, хивс, дэвсгэр	Furniture, carpets and other floor coverings	114.9	108.8	101.7
Оёмол, нэхмэл эдлэл	Household textiles	115.9	107.9	100.9
Цахилгаан бараа	Household appliances	102.2	102.1	101.0
Шилэн эдлэл, сав суулга	Glassware, tableware and household utensils	108.1	106.8	100.5
Багаж хэрэгсэл	Tools and equipment	109.6	104.9	100.8
Цэвэрлэгээний болон бусад жижиг бараа	Household maintenance	107.5	103.2	100.4
<b>ЭМ, ТАРИА, ЭМНЭЛГИЙН ҮЙЛЧИЛГЭЭ</b>	<b>HEALTH</b>	<b>110.4</b>	<b>106.3</b>	<b>101.2</b>
Эм, тариа, эмнэлгийн хэрэгсэл	Medical products, appliances and equipment	105.3	103.6	101.7
Амбулаторийн үйлчилгээ	Out-patient services	129.0	117.1	100.1
Эмнэлэгт хэвтэж эмчлүүлэх үйлчилгээ	Hospital services	111.8	106.1	100.7
<b>ТЭЭВЭР</b>	<b>TRANSPORT</b>	<b>103.1</b>	<b>100.8</b>	<b>99.2</b>
Тээврийн хэрэгслийн худалдан авалт	Purchase of vehicles	100.7	97.5	97.2
Хувийн тээврийн хэрэгслийн засвар, үйлчилгээ	Operation of personal transport equipment	105.5	102.8	100.1
Тээврийн үйлчилгээ	Transport services	101.7	100.9	99.9
<b>ХОЛБООНЫ ХЭРЭГСЭЛ, ШУУДАНГИЙН ҮЙЛЧИЛГЭЭ</b>	<b>COMMUNICATION</b>	<b>99.5</b>	<b>99.8</b>	<b>100.0</b>
<b>АМРАЛТ, ЧӨЛӨӨТ ЦАГ, СОЁЛЫН БАРАА, ҮЙЛЧИЛГЭЭ</b>	<b>RECREATION AND CULTURE</b>	<b>100.7</b>	<b>99.5</b>	<b>100.2</b>
Дуу, дүрс, гэрэл зураг, бусад тоног төхөөрөмж	Audio, visual, photographic and information processing equipment	89.5	94.4	99.6
Чөлөөт цаг, соёлын үйлчилгээ	Recreational and cultural services	109.6	103.8	100.2
Ном, сонин бичгийн хэрэгсэл	Newspapers, books and stationery	109.0	102.9	100.7
<b>БОЛОВСРОЛЫН ҮЙЛЧИЛГЭЭ</b>	<b>EDUCATION</b>	<b>115.2</b>	<b>100.0</b>	<b>100.0</b>
<b>ЗОЧИД БУУДАЛ, НИЙТИЙН ХООЛ, ДОТУУР БАЙР</b>	<b>RESTAURANTS AND HOTELS</b>	<b>111.5</b>	<b>108.5</b>	<b>100.1</b>
Нийтийн хоолны үйлчилгээ	Catering service	108.5	106.0	100.1
Зочид буудал, дотуур байрны үйлчилгээ	Hotels, accommodation service	129.3	122.6	100.1
<b>БУСАД БАРАА, ҮЙЛЧИЛГЭЭ</b>	<b>MISCELLANEOUS GOODS AND SERVICES</b>	<b>106.0</b>	<b>102.9</b>	<b>100.5</b>
Хувь хүнд хандсан үйлчилгээ	Personal care	105.4	102.8	100.6
Хувь хүний эд зүйл, хэрэглэл	Personal effects	113.2	103.7	100.1
Санхүүгийн үйлчилгээ	Financial services	100.0	100.0	100.0

6.2. ХЭРЭГЛЭЭНИЙ ҮНИЙН УЛСЫН ИНДЕКС, өмнөх сарынхтай харьцуулснаар, бүлэг, аймаг, нийслэлээр, 2013 оны 7 дугаар сард  
 NATIONAL CONSUMER PRICE INDEX, compared with previous month, by group, by aimag and the Capital, for July 2013

Аймаг, нийслэл	Ерөнхий индекс	Хүнсний бараа, ундаа, ус	Согтууруулах ундаа, тамхи	Хувцас, бөс бараа, гулал	Орон сууц, ус, цахилгаан, түлш	Гэр ахуйн тавилга, бараа	Эм, тариа, эмнэлгийн үйлчилгээ	Тээвэр	Холбооны хэрэгсэл, шуудангийн үйлчилгээ	Амралт, чөлөөт цаг, соёлын бараа, үйлчилгээ	Боловсролын үйлчилгээ	Зочид буудал, зоогийн газар, дотуур байр	хувь, percentage
<b>Улсын дүн</b>	<b>100.1</b>	<b>99.4</b>	<b>100.3</b>	<b>100.5</b>	<b>101.8</b>	<b>101.0</b>	<b>101.2</b>	<b>99.2</b>	<b>100.0</b>	<b>100.2</b>	<b>100.0</b>	<b>100.1</b>	<b>100.5</b>
<b>National</b>													
<b>Баруун бүс</b>													
БӨ/БО	100.8	101.6	100.0	100.8	101.1	101.4	100.0	99.4	99.7	102.9	100.0	100.0	101.3
ГО/ГО	103.7	108.5	105.9	100.2	98.8	99.5	100.0	99.9	100.0	100.0	100.0	100.0	97.2
ЗА/ЗА	99.6	98.0	104.7	100.1	100.0	100.1	100.1	100.1	100.0	99.5	100.0	100.0	99.8
УВ/УВ	100.4	100.0	100.1	100.5	101.5	100.9	100.0	100.0	100.0	100.0	100.0	103.1	100.3
ХО/КХО	99.6	98.2	102.3	100.7	100.0	99.9	100.4	100.7	100.0	99.3	100.0	100.0	100.0
<b>Хангайн бүс</b>													
АР/АР	100.1	99.5	100.0	100.4	100.0	101.3	100.0	100.0	100.0	97.8	100.0	100.5	101.9
БХ/БКН	101.0	98.4	100.0	102.9	101.3	105.2	101.4	100.0	100.0	100.0	100.0	103.2	100.9
БҮ/БҮ	100.8	99.5	99.0	103.9	100.0	100.0	100.0	100.0	100.0	100.0	100.0	100.0	100.0
ОП/ОР	100.5	99.0	99.9	100.1	105.4	104.9	100.0	100.0	100.2	98.7	100.0	100.0	100.0
ӨВ/ӨВ	99.8	98.9	100.0	100.0	100.8	100.3	100.0	100.0	100.0	100.0	100.0	100.0	100.0
ХӨ/КХС	99.8	99.4	99.4	100.0	100.0	100.0	100.0	100.0	100.0	100.0	100.0	100.0	100.0
<b>Төвийн бүс</b>													
ГС/ГС	99.7	98.9	100.0	100.0	100.0	100.0	100.0	100.0	100.0	100.0	100.0	100.0	100.0
ДА/ДА	99.1	96.8	100.0	99.7	101.1	100.3	100.0	100.1	99.1	100.0	100.0	100.0	104.5
ДО/ДО	99.9	99.3	100.0	101.3	100.0	100.0	100.0	99.9	100.0	100.0	100.0	100.0	100.0
ДҮ/ДУ	100.2	99.1	100.4	101.2	100.0	103.7	96.5	100.4	99.7	100.2	100.0	100.2	100.8
ӨМ/ӨМ	99.7	99.3	101.0	99.2	100.0	100.1	100.0	99.8	100.0	100.0	100.0	100.0	100.0
СЭ/СЭ	100.1	99.5	100.0	100.1	101.1	100.0	100.0	100.0	100.0	100.0	100.0	100.0	100.0
ТӨ/ТО	100.5	100.8	100.0	100.4	100.0	100.3	100.7	101.3	100.0	100.0	100.0	100.0	98.6
<b>Зүүн бүс</b>													
ДД/ДД	100.1	99.7	100.4	101.1	100.0	99.8	100.0	99.7	100.0	100.0	100.0	100.2	99.9
СҮ/СУ	100.2	98.7	100.0	100.1	100.5	100.3	104.0	100.0	100.0	100.0	100.0	102.8	102.9
ХЭ/КХЕ	100.0	99.4	100.0	100.3	100.2	100.0	104.2	100.0	100.0	99.6	100.0	100.0	100.0
<b>Улаанбаатар</b>													
УБ/УБ	100.1	99.5	100.0	100.3	102.5	101.3	102.1	98.4	100.0	100.4	100.0	100.0	100.6

6.3. ХЭРЭГЛЭЭНИЙ ҮНИЙН УЛСЫН ИНДЕКС, өмнөх оны эцсийнхтэй харьцуулснаар, бүлэг, аймаг, нийслэлээр, 2013 оны 7 дугаар сард  
 NATIONAL CONSUMER PRICE INDEX, compared with the end of previous year, by group, by aimag and the Capital, for July 2013

Аймаг, нийслэл	Ерөнхий индекс	Хүнсний бараа, ундаа, ус	Согтууруулах ундаа, тамхи	Хувцас, бес бараа, гутаг	Орон сууц, ус, цахилгаан, түлш	Гэр ахуйн тавилга, бараа	Эм, тариа, эмнэлгийн үйлчилгээ	Тээвэр	Холбооны хэрэгсэл, шүүдэнгийн үйлчилгээ	Амралт, чөлөөт цаг, соёлын бараа,	Боловсролын үйлчилгээ	Хувь, percentage	
												Зочид буудал, зоогийн газар, дотуур байр	Бусад бараа, үйлчилгээ
Aimag and the Capital	Overall index	Food and non-alcoholic beverages	Alcoholic beverages, tobacco	Clothing, footwear and cloth	Housing, water, electricity and fuels	Furnishings, household equipment	Health	Transport	Communi- cation	Recreation and culture	Education	Restaurants and hotels	Miscellaneous goods & services
<b>Улсын дүн</b> <i>National</i>	<b>104.9</b>	<b>112.1</b>	<b>102.4</b>	<b>104.0</b>	<b>96.7</b>	<b>105.6</b>	<b>106.3</b>	<b>100.8</b>	<b>99.8</b>	<b>99.5</b>	<b>100.0</b>	<b>108.5</b>	<b>102.9</b>
<b>Баруун бүс</b>													
БӨ/ВО	103.6	105.0	101.7	107.5	102.4	107.4	102.7	97.1	100.0	102.2	100.0	120.3	105.0
ГО/ГО	108.7	119.2	105.9	106.4	94.6	99.9	100.0	101.5	98.6	99.9	100.0	102.4	98.0
ЗА/ЗА	108.0	110.2	124.8	106.8	107.5	108.7	101.2	103.9	100.0	107.2	100.0	161.7	98.3
УВ/УВ	103.5	104.7	105.1	103.9	102.7	103.6	107.0	101.5	99.6	100.9	100.0	108.4	102.8
ХО/КНО	108.7	118.3	110.4	102.0	98.5	102.8	100.4	106.7	100.0	100.6	100.0	110.3	100.1
<b>Хангайн бүс</b>													
АР/АР	104.9	105.5	100.0	109.2	100.8	107.6	100.0	102.0	99.3	96.5	100.0	110.1	110.5
БХ/ВКН	106.7	108.9	100.0	117.1	91.1	121.9	101.7	96.4	100.0	75.8	100.0	119.8	103.0
БУ/БУ	113.9	112.8	117.7	128.6	100.1	124.7	105.9	105.0	99.9	113.3	100.0	157.6	107.8
ОР/ОР	108.7	113.8	104.6	107.9	108.8	114.8	100.0	105.2	99.4	110.5	100.0	105.3	103.8
ӨВ/ОВ	105.8	110.2	97.3	107.9	97.2	103.4	100.0	107.3	99.7	95.9	100.0	100.6	103.5
ХӨ/КНС	105.5	113.4	102.5	102.9	99.1	106.3	110.0	103.5	100.0	100.0	100.0	128.5	102.4
<b>Төвийн бүс</b>													
ГС/ГС	104.7	108.7	104.0	106.7	102.4	100.9	100.0	100.6	98.0	99.8	100.0	100.0	101.4
ДА/ДА	104.3	109.9	100.9	102.8	97.7	102.0	100.2	101.2	99.5	100.0	100.0	113.4	105.9
ДО/ДО	110.0	114.3	104.6	114.6	103.2	109.7	99.2	104.0	100.0	94.9	100.0	100.9	106.1
ДУ/ДУ	107.5	113.0	107.8	107.0	101.4	111.6	98.0	103.6	98.5	105.4	100.0	113.2	104.3
ӨМ/ӨМ	104.3	108.6	99.0	98.9	104.6	107.1	104.1	102.4	100.0	99.9	100.0	136.5	99.4
СЭ/СЭ	105.3	110.9	102.6	104.0	105.1	101.9	100.0	102.4	99.8	100.0	100.0	101.4	101.1
ТӨ/ТӨ	104.6	113.4	101.7	98.5	97.1	105.3	123.0	105.6	100.0	98.5	100.0	100.2	101.6
<b>Зүүн бүс</b>													
ДД/ДД	107.6	111.6	106.6	114.3	99.3	107.8	100.1	98.4	99.9	105.2	100.0	102.9	102.9
СҮ/СҮ	104.0	106.7	105.6	103.8	100.7	104.9	104.1	102.4	95.7	102.0	100.0	111.8	108.0
ХЭ/КНЕ	103.4	111.5	100.0	99.5	100.0	108.5	104.2	94.4	100.4	98.6	100.0	117.1	99.6
<b>Улаанбаатар</b>													
УБ/УБ	103.6	112.7	100.9	100.2	93.7	102.4	108.7	99.3	100.0	98.6	100.0	105.8	102.6

6.4. ХЭРЭГЛЭЭНИЙ ҮНИЙН УЛСЫН ИНДЕКС, өмнөх оны мөн үеийнхтэй харьцуулснаар, бүлэг, аймаг, нийслэлээр, 2013 оны 7 дугаар сард  
 NATIONAL CONSUMER PRICE INDEX, compared the same period of previous year, by group, by aimag and the Capital, for July 2013

Аймаг, нийслэл	Ерөнхий индекс	Хүнсний бараа, ундаа, ус	Согтууруулах ундаа, тамхи	Хувцас, бөс бараа, гутал	Орон сууц, ус, цахилгаан, түлш	Гэр ахуйн тавилга, бараа	Эм, тариа, эмнэлгийн үйлчилгээ	Тээвэр	Холбооны хэрэгсэл, шуудангийн үйлчилгээ	Амралт, чөлөөт цаг, соёлын бараа,	Боловсролын үйлчилгээ	Зочид буудал, зоогийн газар, дотуур байр	Хувь, percentage
Aimag and the Capital	Overall index	Food and non-alcoholic beverages	Alcoholic beverages, tobacco	Clothing, footwear and cloth	Housing, water, electricity and fuels	Furnishings, household equipment	Health	Transport	Communi- cation	Recreation and culture	Education	Restaurants and hotels	Miscellaneous goods & services
<b>Улсын дүн</b> <b>National</b>	<b>108.3</b>	<b>106.1</b>	<b>150.3</b>	<b>111.8</b>	<b>105.5</b>	<b>109.9</b>	<b>110.4</b>	<b>103.1</b>	<b>99.5</b>	<b>100.7</b>	<b>115.2</b>	<b>111.5</b>	<b>106.0</b>
<b>Баруун бүс</b>													
БӨ/ВО	107.7	101.5	147.7	115.8	107.4	122.4	102.9	97.7	100.1	102.6	109.9	147.2	111.8
ГО/ГО	112.9	112.3	157.3	117.4	107.2	110.5	104.1	100.8	97.9	104.0	108.8	102.4	95.4
ЗА/ЗА	113.9	108.5	181.6	117.0	109.1	114.7	102.4	102.4	99.9	112.6	130.1	163.4	98.0
УВ/УВ	108.6	105.3	159.1	111.5	112.2	109.5	108.5	103.7	96.5	101.3	110.0	108.2	109.9
ХО/КНО	108.2	105.9	163.1	106.6	107.2	109.1	100.7	107.3	99.3	102.0	114.0	120.4	101.3
<b>Хангайн бүс</b>													
АР/АР	112.2	103.6	155.9	126.9	112.3	118.0	105.8	102.1	99.3	101.3	107.0	129.2	115.1
БХ/БКН	116.4	102.8	137.7	144.2	101.6	133.6	102.9	100.5	100.0	76.2	146.7	140.4	105.5
БҮ/БУ	117.6	111.7	150.1	142.0	100.4	124.1	104.7	106.3	99.9	113.3	109.8	159.1	105.7
ОР/ОР	113.5	106.8	155.1	127.8	120.6	125.9	102.3	107.0	97.9	108.9	107.4	129.7	109.2
ӨВ/ӨВ	109.9	106.1	157.5	118.5	103.4	106.7	98.9	109.9	99.7	98.0	110.0	120.6	104.0
ХӨ/КНС	110.2	107.0	152.8	104.4	127.6	115.1	111.6	103.7	100.0	101.8	118.5	145.6	103.5
<b>Төвийн бүс</b>													
ГС/ГС	111.3	106.0	167.1	129.3	103.2	101.1	104.5	102.9	97.2	100.4	109.8	100.0	100.8
ДА/ДА	105.5	105.2	150.6	105.8	102.4	108.8	100.2	100.8	98.6	100.0	110.0	113.4	112.6
ДО/ДО	109.1	104.5	157.2	118.5	111.5	113.3	100.8	105.8	100.0	91.9	129.9	108.0	110.2
ДҮ/ДУ	110.1	108.0	154.6	116.0	106.7	114.2	98.5	103.9	98.5	111.8	110.0	117.3	107.4
ӨМ/ӨМ	109.9	104.6	146.1	114.4	109.1	113.9	112.0	102.4	103.0	104.5	109.8	137.7	104.4
СЭ/СЭ	103.6	100.4	155.8	102.2	105.6	105.8	106.4	101.3	100.6	100.0	109.8	101.5	99.9
ТӨ/ТО	109.9	107.2	141.8	105.5	116.5	108.9	140.0	111.4	100.0	99.7	109.8	110.0	103.2
<b>Зүүн бүс</b>													
ДД/ДД	111.0	106.7	178.5	124.0	112.2	112.6	100.4	99.3	99.9	104.7	106.7	106.2	107.5
СҮ/СҮ	108.1	106.2	170.6	110.5	102.4	110.3	106.4	102.4	95.1	102.3	110.0	112.6	113.8
ХЭ/КНЕ	105.5	102.6	159.8	104.5	114.6	119.5	104.5	94.4	100.4	98.6	109.8	119.9	100.3
<b>Улаанбаатар</b>													
УБ/УБ	107.0	106.7	146.5	106.2	102.2	103.9	114.6	102.4	99.7	99.9	116.1	107.2	105.9

6.5. ХЭРЭГЛЭЭНИЙ ҮНИЙН БҮСИЙН ИНДЕКС, бүлэг, сараар  
REGIONAL CONSUMER PRICE INDEX, by group, month

Хугацаа Periods	Ерөнхий индекс Overall index	Хүнсний бараа, ундаа, ус Food and non-alcoholic beverages	Согтууулах ундаа, тамхи Alcoholic beverages, tobacco	Хувцас, бес бараа, гутал Clothing, footwear and cloth	Орон сууц, ус, цахилгаан, түлш Housing, water, electricity and fuels	Гэр ахуйн тавилга, бараа, Furnishings, household equipment	Эм, тариа, эмнэлгийн үйлчилгээ Health	Тээвэр Transport	Холбооны хэрэгсэл, шуудангийн Communication	Амралт, чөлөөт цаг, соёлын бараа, Recreation and culture	Боловсролын үйлчилгээ Education	Зочид буудал, зоогийн газар, дотуур байр Restaurants and hotels	Бусад бараа, үйлчилгээ Miscellaneous goods & services
<b>Баруун бүс</b>													
<b>Western region</b>													
Өмнөх сарынхтай харьцуулснаар													
2013	I	101.3	102.2	100.8	100.7	100.6	102.0	101.4	100.0	100.9	100.0	102.1	100.1
	II	100.9	101.8	101.2	101.5	101.2	100.0	100.4	99.6	100.1	100.0	101.9	100.0
	III	100.1	101.1	100.6	101.0	101.0	100.0	100.0	100.0	99.3	100.0	100.2	100.3
	IV	101.9	103.8	101.7	101.2	101.0	100.0	100.4	100.0	100.3	100.0	104.8	100.5
	V	100.9	101.5	100.2	101.0	100.0	100.9	100.2	100.0	100.5	100.0	102.7	99.9
	VI	100.6	100.8	103.5	100.6	99.9	100.1	99.7	100.0	101.8	100.0	104.6	100.2
	VII	100.3	100.1	102.4	100.6	100.5	100.1	100.1	100.0	101.0	100.0	101.2	99.9
Өмнөх оны эцсийнхтэй харьцуулснаар													
2013	I	101.3	102.2	100.8	100.7	100.6	102.0	101.4	100.0	100.9	100.0	102.1	100.1
	II	102.2	104.0	102.1	102.2	101.8	102.1	101.8	99.7	101.0	100.0	104.1	100.1
	III	102.3	104.7	103.2	101.4	102.8	102.1	101.8	99.7	100.3	100.0	104.3	100.4
	IV	104.2	108.7	103.2	103.1	103.9	102.1	102.1	99.7	100.6	100.0	109.3	101.0
	V	105.1	110.4	103.4	104.0	103.9	103.1	102.4	99.7	101.1	100.0	112.3	100.9
	VI	105.8	111.3	107.0	104.6	103.9	103.2	102.1	99.7	102.9	100.0	117.5	101.1
	VII	106.2	111.3	109.5	105.1	104.4	103.3	102.1	99.7	103.0	100.0	119.0	101.0
Өмнөх оны мөн үеийнхтэй харьцуулснаар													
2013	I	114.9	115.6	152.0	122.1	119.1	108.3	100.4	98.8	104.7	117.5	121.7	107.1
	II	112.9	115.9	152.4	119.5	118.2	108.0	102.5	98.4	105.7	117.5	120.6	105.3
	III	110.7	107.1	154.0	117.6	117.1	105.8	102.1	98.3	104.3	117.5	118.9	105.0
	IV	112.0	111.3	153.8	116.0	115.6	104.4	102.9	98.2	104.3	117.5	122.3	105.1
	V	111.6	111.4	153.7	114.4	113.1	105.2	103.3	98.2	103.8	117.5	118.8	104.0
	VI	111.0	109.8	159.5	113.6	112.0	104.6	102.7	98.4	105.2	117.5	122.7	103.6
	VII	109.8	106.3	161.8	113.2	112.0	104.4	103.0	98.3	105.1	117.5	124.2	103.8
<b>Хангайн бүс</b>													
<b>Khangai region</b>													
Өмнөх сарынхтай харьцуулснаар													
2013	I	101.9	104.3	100.1	100.5	102.2	101.3	103.0	99.9	100.1	100.0	102.8	100.4
	II	101.4	102.5	101.9	101.5	101.3	100.0	101.2	99.9	99.2	100.0	100.0	101.2
	III	101.2	101.7	99.7	102.1	101.4	100.7	100.2	99.9	100.5	100.0	100.4	101.8
	IV	101.8	103.5	100.0	101.8	101.1	101.5	99.4	100.0	102.5	100.0	105.6	100.5
	V	100.8	101.7	101.3	102.2	101.4	100.7	100.6	100.0	100.0	100.0	100.5	100.1
	VI	99.9	98.0	101.3	101.7	99.6	100.0	98.9	100.0	99.6	100.0	105.7	100.5
	VII	100.4	99.1	99.7	101.2	101.9	100.2	100.0	100.0	99.4	100.0	100.3	100.3
Өмнөх оны эцсийнхтэй харьцуулснаар													
2013	I	101.9	104.3	100.1	100.5	102.2	101.3	103.0	99.9	100.1	100.0	102.8	100.4
	II	103.3	106.9	102.1	102.0	103.5	101.3	104.3	99.8	99.2	100.0	102.8	101.5
	III	104.5	108.7	101.7	104.1	105.0	102.0	104.4	99.7	99.8	100.0	103.2	103.3
	IV	106.4	112.6	101.7	106.0	106.1	103.5	103.8	99.7	102.3	100.0	108.9	103.9
	V	107.3	114.5	103.1	108.3	107.7	104.2	104.4	99.7	102.2	100.0	109.5	103.9
	VI	107.2	112.2	104.4	110.1	110.6	104.2	103.2	99.6	101.8	100.0	115.7	104.4
	VII	107.5	111.2	104.0	111.4	113.2	104.4	103.2	99.7	101.2	100.0	116.1	104.8
Өмнөх оны мөн үеийнхтэй харьцуулснаар													
2013	I	114.3	115.0	150.3	121.0	118.5	103.9	103.1	99.0	104.9	116.0	147.5	107.0
	II	113.4	109.8	151.7	117.6	118.2	99.8	106.0	99.0	104.0	116.0	145.8	107.8
	III	112.8	106.5	150.2	115.9	118.8	104.5	106.6	99.9	102.2	116.0	137.4	110.1
	IV	114.0	108.4	150.3	124.1	117.5	105.9	106.7	98.8	104.8	116.0	138.2	109.9
	V	114.2	109.5	151.9	125.5	111.9	106.1	107.5	99.1	102.8	116.0	137.6	109.1
	VI	113.7	107.5	152.5	110.8	121.6	105.9	107.2	99.0	102.3	116.0	142.3	108.5
	VII	113.2	106.2	151.2	125.5	114.3	105.5	105.1	99.2	101.7	116.0	136.4	107.1



(Хүснэгт 6.5-ын үргэлжлэл- Table 6.5 continuation)

Хугацаа Periods	Ерөнхий индекс Overall index	Хүнсний бараа, ундаа, ус Food and non-alcoholic beverages	Согтууруулах ундаа, тамхи Alcoholic beverages, tobacco	Хувцас, бөс бараа, гутал Clothing, footwear and cloth	Орон сууц, ус, цахилгаан, тулш Housing, water, electricity and fuels	Гэр ахуйн тавилга, бараа Furnishings, household equipment	Эм, тариа, эмнэлгийн үйлчилгээ Health	Тээвэр Transport	Холбооны, хэрэгсэл, шударангийн үйлчилгээ Communi- cation	Амралт, чөлөөт цаг, соёлын бараа, үйлчилгээ Recreation and culture	Боловсролын үйлчилгээ Education	Зочид буудал, зоогийн газар, дотуур байр Restaurants and hotels	Бусад бараа, үйлчилгээ Miscellaneous goods & services
<b>Төвийн бүс</b>													
Өмнөх сарынхтай харьцуулснаар													
2013	I	105.3	100.3	101.4	100.4	102.1	101.2	102.3	99.7	100.2	100.0	103.3	100.5
	II	101.3	100.3	100.0	99.9	100.5	101.2	100.1	100.0	100.0	100.0	101.2	99.9
	III	101.3	100.3	100.6	100.4	101.8	100.2	101.0	100.0	99.0	100.0	104.3	100.6
	IV	103.4	100.6	100.6	99.7	100.4	100.1	100.0	100.0	100.0	100.0	100.9	100.5
	V	102.3	100.4	100.0	100.2	100.2	102.2	99.4	100.3	99.8	100.0	103.8	100.9
	VI	98.8	100.3	100.6	100.4	99.9	100.4	99.4	99.8	100.0	100.0	101.2	99.6
	VII	99.0	100.2	100.2	100.6	100.4	100.0	100.3	100.0	100.0	100.0	101.2	100.9
Өмнөх оны эцсийнхтэй харьцуулснаар													
2013	I	105.3	100.3	101.4	100.4	102.1	101.2	102.3	99.7	100.2	100.0	103.3	100.5
	II	106.7	100.6	101.4	100.3	102.6	102.5	102.4	99.7	100.1	100.0	104.5	100.5
	III	108.0	100.9	102.0	100.6	104.4	102.6	103.5	99.7	99.1	100.0	109.0	101.1
	IV	111.5	101.5	102.6	100.4	104.9	102.7	103.5	99.8	99.1	100.0	109.9	101.6
	V	114.1	101.9	102.6	100.5	105.1	102.6	103.7	99.7	99.5	100.0	114.1	102.4
	VI	112.8	102.1	103.2	100.9	105.0	105.5	103.1	99.9	100.0	100.0	115.5	102.1
	VII	111.6	102.3	103.4	101.5	105.4	105.5	103.4	99.7	99.2	100.0	115.5	102.9
Өмнөх оны мөн үеийнхтэй харьцуулснаар													
2013	I	112.3	152.6	113.3	113.3	108.7	108.7	101.0	98.5	101.3	110.0	122.7	108.4
	II	108.7	152.1	113.0	113.3	108.7	111.4	102.4	98.2	102.5	110.0	122.9	108.5
	III	104.8	152.3	113.6	112.8	111.5	111.7	103.8	99.4	99.6	110.0	120.1	106.3
	IV	107.1	151.9	111.8	111.5	111.5	111.5	105.2	99.3	99.3	110.0	119.0	106.8
	V	107.5	152.2	110.3	108.0	111.4	113.5	105.5	99.5	100.5	110.0	123.1	106.7
	VI	105.4	151.4	109.9	106.6	110.1	111.9	104.7	100.2	100.8	110.0	120.7	105.9
	VII	107.7	151.0	109.9	107.8	110.0	110.7	105.1	99.9	100.7	110.0	117.3	106.2
<b>Зүүн бүс</b>													
Өмнөх сарынхтай харьцуулснаар													
2013	I	104.7	100.1	100.9	101.1	102.0	100.0	101.6	99.5	101.1	100.0	102.6	100.5
	II	100.9	100.2	100.9	99.8	100.7	100.0	98.3	100.1	100.0	100.0	100.0	100.4
	III	102.7	101.2	100.7	99.1	101.8	100.0	100.0	99.9	100.7	100.0	100.6	100.0
	IV	105.0	99.7	101.3	100.0	100.6	100.0	100.0	99.5	100.5	100.0	101.2	100.2
	V	101.5	101.4	101.7	100.2	100.7	100.0	99.9	100.0	100.0	100.0	101.0	101.0
	VI	96.3	101.5	100.0	99.5	101.2	100.0	98.8	99.9	99.6	100.0	100.1	100.2
	VII	99.4	100.2	100.5	100.2	100.0	102.7	99.9	100.0	99.8	100.0	100.6	100.5
Өмнөх оны эцсийнхтэй харьцуулснаар													
2013	I	104.7	100.1	100.9	101.1	102.0	100.0	101.6	99.5	101.1	100.0	102.6	100.5
	II	105.6	100.4	101.9	100.9	102.7	100.0	99.9	99.6	101.1	100.0	102.6	101.0
	III	108.5	101.6	102.6	99.9	104.5	100.0	99.8	99.5	101.8	100.0	103.2	101.0
	IV	113.9	101.2	103.9	99.9	105.1	100.1	99.9	99.0	102.3	100.0	104.4	101.2
	V	106.6	102.6	105.7	100.2	105.8	100.1	99.8	99.0	102.3	100.0	105.5	102.2
	VI	111.3	104.2	105.7	99.7	107.1	100.1	98.6	99.0	101.9	100.0	105.5	102.4
	VII	110.7	104.4	106.2	99.9	107.1	102.8	98.5	99.0	101.8	100.0	106.1	103.0
Өмнөх оны мөн үеийнхтэй харьцуулснаар													
2013	I	112.4	162.8	114.7	111.5	113.8	103.2	100.4	96.4	101.8	108.8	107.9	108.2
	II	110.4	163.8	115.2	109.3	112.7	102.7	99.0	97.4	101.7	108.8	107.9	107.5
	III	108.3	166.3	112.6	109.6	113.2	102.4	97.8	97.2	101.1	108.8	108.5	106.6
	IV	110.7	165.4	112.1	109.2	111.9	101.7	98.1	96.5	101.5	108.8	108.2	106.1
	V	111.2	167.8	113.3	109.5	112.5	101.7	98.4	96.9	101.5	108.8	109.2	106.8
	VI	105.9	170.4	112.9	108.9	113.3	101.7	97.7	97.7	101.3	108.8	108.5	106.5
	VII	105.2	170.7	113.4	111.1	113.5	103.8	98.8	99.9	99.9	108.8	109.0	106.6

6.6 УЛААНБААТАР ХОТЫН ХЭРЭГЛЭЭНИЙ БАРАА, ҮЙЛЧИЛГЭЭНИЙ ҮНИЙН ИНДЕКС, барааны бүлэг, дэд бүлгээр, 2013 оны 7 дугаар сард  
CONSUMER PRICE INDEX IN ULAANBAATAR, by group and subgroup, for July, 2013

Бүлэг, дэд бүлэг	Group and subgroup	хувь percentage		
		2013 VII 2012 VII	2013 VII 2012 XII	2013 VII 2013 VI
<b>ЕРӨНХИЙ ИНДЕКС</b>	<b>OVERALL INDEX</b>	<b>107.0</b>	<b>103.6</b>	<b>100.1</b>
<b>ХҮНСНИЙ БАРАА, УНДАА, УС</b>	<b>FOOD AND NON-ALCOHOLIC BEVERAGES</b>	<b>106.7</b>	<b>112.7</b>	<b>99.5</b>
Хүнсний бараа	Foodstuffs	106.8	113.2	99.5
Талх, гурил, будаа	Bread, flour and cereals	110.9	108.4	100.1
Мах, махан бүтээгдэхүүн	Meat and meat products	106.2	121.5	98.5
Загас, далайн бүтээгдэхүүн	Fish And Seafood	108.1	102.7	100.5
Сүү, сүүн бүтээгдэхүүн, өндөг	Milk, dairy products, and eggs	106.7	97.5	97.1
Төрөл бүрийн өөх, тос	Oils and fats	103.2	100.9	99.7
Жимс, жимсгэнэ	Fruit	107.9	97.0	99.4
Төмс, хүнсний ногоо	Potato and vegetables	102.8	116.6	105.9
Саахар, жимсний чанамал, чихэр, шоколад	Sugar, jam, candy and chocolate	101.5	99.2	99.7
Хүнсний бусад бүтээгдэхүүн	Other food products	112.4	106.9	100.1
Согтууруулах бус ундаа	Non-alcoholic beverages	103.5	102.3	100.0
<b>СОГТУУРУУЛАХ УНДАА, ТАМХИ</b>	<b>ALCOHOLIC BEVERAGES, TOBACCO</b>	<b>146.5</b>	<b>100.9</b>	<b>100.0</b>
Согтууруулах ундаа	Alcoholic beverages	132.0	101.8	100.0
Тамхи	Tobacco	163.7	100.0	100.0
<b>ХУВЦАС, БӨС БАРАА, ГУТАЛ</b>	<b>CLOTHING, FOOTWEAR AND CLOTH</b>	<b>106.2</b>	<b>100.2</b>	<b>100.3</b>
Хувцас, бөс бараа	Clothing, cloth	108.7	100.5	100.1
Гутал	Footwear	99.6	99.3	100.8
<b>ОРОН СУУЦ, УС, ЦАХИЛГААН, ТҮЛШ</b>	<b>HOUSING, WATER, ELECTRICITY AND FUELS</b>	<b>102.2</b>	<b>93.7</b>	<b>102.5</b>
Орон сууцны бодит түрээс	Actual rentals for housing	108.6	100.0	102.6
Орон сууцны засварын үйлчилгээ	Maintenance and repair of the dwelling	105.3	102.2	104.4
Усан хангамж, бусад үйлчилгээ	Water supply and miscellaneous services	100.0	100.0	100.0
Цахилгаан, хийн болон бусад түлш	Electricity, gas and other fuels	99.0	85.2	102.1
<b>ГЭР АХУЙН ТАВИЛГА, ГЭР АХУЙН БАРАА</b>	<b>FURNISHINGS, HOUSEHOLD EQUIPMENT</b>	<b>103.9</b>	<b>102.4</b>	<b>101.3</b>
Тавилга, хэрэгсэл, хивс, дэвсгэр	Furniture, carpets and other floor coverings	104.8	102.6	101.1
Оёмол, нэхмэл эдлэл	Household textiles	107.0	104.0	101.7
Цахилгаан бараа	Household appliances	98.4	100.1	102.1
Шилэн эдлэл, сав суулга	Glassware, tableware and household utensils	101.3	102.7	100.0
Багаж хэрэгсэл	Tools and equipment	105.7	105.1	102.6
Цэвэрлэгээний болон бусад жижиг бараа	Household maintenance	105.7	102.6	101.0
<b>ЭМ, ТАРИА, ЭМНЭЛГИЙН ҮЙЛЧИЛГЭЭ</b>	<b>HEALTH</b>	<b>114.6</b>	<b>108.7</b>	<b>102.1</b>
Эм, тариа, эмнэлгийн хэрэгсэл	Medical products, appliances and equipment	105.2	103.7	103.3
Амбулаторийн үйлчилгээ	Out-patient services	124.8	116.3	100.0
Эмнэлэгт хэвтэж эмчлүүлэх үйлчилгээ	Hospital services	127.1	112.1	101.7
<b>ТЭЭВЭР</b>	<b>TRANSPORT</b>	<b>102.4</b>	<b>99.3</b>	<b>98.4</b>
Тээврийн хэрэгслийн худалдан авалт	Purchase of vehicles	100.1	94.4	94.6
Хувийн тээврийн хэрэгслийн засвар, үйлчилгээ	Operation of personal transport equipment	104.6	101.3	100.0
Тээврийн үйлчилгээ	Transport services	101.6	101.2	99.8
<b>ХОЛБООНЫ ХЭРЭГСЭЛ, ШУУДАНГИЙН ҮЙЛЧИЛГЭЭ</b>	<b>COMMUNICATION</b>	<b>99.7</b>	<b>100.0</b>	<b>100.0</b>
<b>АМРАЛТ, ЧӨЛӨӨТ ЦАГ, СОЁЛЫН БАРАА, ҮЙЛЧИЛГЭЭ</b>	<b>RECREATION AND CULTURE</b>	<b>99.9</b>	<b>98.6</b>	<b>100.4</b>
Дуу, дүрс, гэрэл зураг, бусад тоног төхөөрөмж	Audio, visual, photographic and information processing equipment	84.1	92.7	99.6
Чөлөөт цагт зориулсан хэрэгсэл	Major durables for recreation and culture	114.8	102.0	100.7
Чөлөөт цаг, соёлын үйлчилгээ	Recreational and cultural services	110.0	100.7	100.0
Ном, сонин бичгийн хэрэгсэл	Newspapers, books and stationery	111.5	102.9	101.3
Амралт, аялал, жуулчлал	Package Holidays	97.3	97.3	100.0
<b>БОЛОВСРОЛЫН ҮЙЛЧИЛГЭЭ</b>	<b>EDUCATION</b>	<b>116.1</b>	<b>100.0</b>	<b>100.0</b>
<b>ЗОЧИД БУУДАЛ, НИЙТИЙН ХООЛ, ДОТУУР БАЙР</b>	<b>RESTAURANTS AND HOTELS</b>	<b>107.2</b>	<b>105.8</b>	<b>100.0</b>
Нийтийн хоолны үйлчилгээ	Catering service	106.9	105.7	100.0
Зочид буудал, дотуур байрны үйлчилгээ	Hotels, accommodation service	123.1	112.4	100.0
<b>БУСАД БАРАА, ҮЙЛЧИЛГЭЭ</b>	<b>MISCELLANEOUS GOODS AND SERVICES</b>	<b>105.9</b>	<b>102.6</b>	<b>100.6</b>
Хувь хүнд хандсан үйлчилгээ	Personal care	104.4	101.7	100.6
Хувь хүний эд зүйл, хэрэглэл	Personal effects	117.9	107.9	100.7
Санхүүгийн үйлчилгээ	Financial services	100.0	100.0	100.0
Бусад үйлчилгээ	Other services	180.0	180.0	100.0

6.7. УЛААНБААТАР ХОТЫН ХЭРЭГЛЭЭНИЙ БАРАА, ҮЙЛЧИЛГЭЭНИЙ ҮНИЙН ИНДЕКС,  
2013 оны 7 дугаар сард  
CONSUMER PRICE INDEX OF GOODS AND SERVICES IN ULAANBAATAR, for July, 2013

Бараа, үйлчилгээний нэр төрөл, хэмжих нэгж	Commodities and services, unit of measure	хувь, percentage		
		2013 VII 2012 VII	2013 VII 2012 XII	2013 VII 2013 VI
Гурил, дээдийн дээд, савласан, кг	Flour, premium grade, prepacked, kg	142.9	132.7	100.0
Гурил, дээд зэрэг, савласан, кг	Flour, highest grade, prepacked, kg	120.9	116.9	99.1
Гурил, 1-р зэрэг, задгай, кг	Flour, grade 1, loose, kg	104.3	103.6	100.0
Гурил, 2-р зэрэг, савласан, кг	Flour, grade 2, prepacked, kg	97.4	94.1	99.1
Гоймон, гадаад, 500 гр	Dried noodles, imported, 500 g	92.3	92.3	92.3
Гоймон, дотоод, 300 гр	Dried noodles, domestic, 300 g	108.1	102.1	98.6
Бэлэн гоймон, ууттай, 120 гр	Instant noodles, 120 g	102.6	102.6	99.0
Талх, "Атар", ш	Bread "Atar", piece	124.1	124.1	100.0
Талх, Зууван чех, ш	Bread "Oval Chekh ", piece	100.5	100.0	100.0
Гурилан боов, Зүсмэл, 900 гр	Bakery, "Zusmel", 900 g	108.9	104.5	100.0
Гурилан боов, Сtimo, 450 гр	Bakery, "Stimo", 450 g	120.7	117.6	100.0
Жигнэмэг, 100 гр	Biscuits, 100 g	116.0	116.0	100.0
Жигнэмэг, "Контик", ш	Cookies, "Kontik", piece	110.8	108.7	101.8
Цагаан будаа, кг	Rice, kg	98.8	96.5	101.5
Шар будаа, кг	Millet, kg	96.2	93.6	100.0
Хүүхдийн будаа, кг, савласан	Semolina, kg, prepacked	107.7	108.6	105.4
Бялуу, диаметр нь 23 см	Cake, whole, 23 cm	132.2	116.9	102.6
Хонины мах, ястай, кг	Mutton, kg	105.4	128.2	98.3
Үхрийн мах, ястай, кг	Beef, kg	110.1	123.9	99.7
Үхрийн мах, кг, гуяны цул	Beef, without bones, kg	110.5	124.1	99.5
Адууны мах, ястай, кг	Horse meat, kg	102.9	118.8	96.2
Ямааны мах, ястай, кг	Goat meat, kg	104.0	129.4	98.7
Гахайн мах, утсан, кг	Bacon, pork, kg	104.3	98.6	99.8
Тахианы мах, гуя, кг	Chicken leg, kg	111.4	73.9	96.0
Хонины цувдай, цусгүй	Animal interior	100.0	89.0	91.9
Хиам, хагас утлагатай, кг	Sausages, kg	104.0	103.7	100.0
Хаан бууз, савласан, 900 гр	Frozen dumpling, prepacked, 900 g	109.8	103.5	100.0
Элэгний нухаш, боодол	Liver paste, prepacked	118.6	102.5	100.0
Лаазалсан загас, "Шпроты", 175 гр	Canned "Sprats", 175 g	110.0	104.0	100.9
Лаазалсан загас, "Сардины", 175 гр	Canned "Sardines", 175 g	112.8	102.8	100.3
Лаазалсан загас, "Туна", 250 гр	Canned "Tuna", 250 g	101.3	100.7	100.0
Сүү, задгай, л	Milk, fresh, not pasteurised, l	111.3	76.7	97.8
Сүү, савласан, "Элекстер", 500 гр	Milk, pasteurised, 500 g	106.2	109.5	94.5
Сүү, савласан, л	Milk, pasteurised, l	112.1	101.3	96.7
Тараг, савласан, 900 гр	Yoghurt, plain, 900 g	105.8	96.3	96.9
Хорхой ааруул, кг	Dried curds, kg	103.0	99.2	99.3
Айраг, савласан, л	Koumiss, bottled, l	119.0	105.3	105.5
Бяслаг, "Hochland"	Processed cheese, "Hochland"	103.6	101.1	100.0
Зөөхий, задгай, кг	Cream, kg	98.1	102.5	95.8
Өтгөрүүлсэн сүү, 400 гр	Condensed milk, 400 g	105.7	101.7	100.0
Өндөг, ш	Egg, piece	103.7	103.7	98.9
Аарц, задгай, кг	Curds, fresh, loose, kg	88.4	60.8	98.1
Йогурт, жимстэй 500 гр	Yoghurt, fruit, 500 g	104.6	101.8	100.0
Кoffены сүү, 500 гр	Coffee whitener, 500 g	101.9	101.7	100.0
Ургамлын тос, л	Vegetable oil, l	101.9	102.0	100.0
Өөхөн тос, кг	Fat, kg	140.7	128.8	100.0
Шар тос, кг	Ghee, kg	99.7	102.1	99.4
Маргарин, задгай, кг	Margarine, kg	100.3	97.3	100.0
Цөцгийн тос, 250 гр	Butter, 250 g	106.4	100.7	98.9
Алим, кг	Apple, kg	102.2	90.1	97.4
Мандарин, кг	Mandarin, kg	137.8	93.4	96.1
Банан, шар, кг	Banana, kg	114.3	110.8	104.4
Усан үзэм, кг	Grape, kg	100.0	114.8	105.1
Үзэм, кг	Raisin, kg	106.9	106.9	101.2
Давсалсан самар, 185 гр	Roasted nuts, 185 g	101.3	100.6	100.0
Төмс, кг	Potato, kg	93.5	100.0	101.0
Лууван, кг	Carrot, kg	95.6	142.4	131.1
Манжин, кг	Turnip, kg	119.1	197.1	104.0
Байцай, кг	Cabbage, round, kg	103.3	174.5	117.5
Сонгино, кг	Onion, kg	143.4	131.5	97.6

(Хүснэгт 6.7-ийн үргэлжлэл- Table 6.7 continuation)

Бараа, үйлчилгээний нэр төрөл, хэмжих нэгж	Commodities and services, unit of measure	2013 VII	2013 VII	2013 VII
		2012 VII	2012 XII	2013 VI
Саримс, булцуу, ш	Garlic, bulb, piece	100.0	102.7	100.0
Улаан лооль, кг	Tomato, kg	105.0	100.0	104.7
Өргөст хэмх, кг	Cucumber, kg	98.6	91.7	97.0
Амтат чинжүү, кг	Paprika, kg	101.2	93.4	104.9
Далайн байцай, 10 ширхэг	Seaweed, 10 pieces	100.0	100.0	100.0
Гүнтүүз, 500 гр	Starched noodles, 500 g	105.3	105.3	100.0
Шилтэй дарсан өргөст хэмх, 720 гр	Cucumber, marinated, 720 g	105.9	104.2	100.0
Шилтэй ногооны салат, 520 гр	Vegetable salad, marinated, 520 g	110.3	104.8	100.0
Элсэн чихэр, кг	Sugar, kg	97.9	96.0	99.4
Ёотон, 500гр	Cube sugar, 500 g	99.1	98.4	100.0
Хатуу чихэр, кг	Candy, kg	100.9	96.0	100.0
Зөөлөн чихэр, кг	Chocolate candy, kg	104.0	101.5	100.0
Шоколад, 100 гр	Chocolate bar, 100 g	103.9	102.1	100.3
Шоколад, "Snickers" 70 гр	Chocolate, "Snickers", 70 g	99.4	103.6	100.0
Шоколадны крем, 250 гр,	Chocolate butter, 250 g	105.5	104.3	98.7
Жимсний чанамал, 380 гр	Jam, 380 g	108.0	106.2	100.0
Компот, 936 гр	Cherry in syrup, 936 g	102.2	100.0	100.0
Зөгийн бал, 450 гр	Honey, pure, 450 g	100.9	97.1	96.1
Давс, цагаан, кг	Salt, white, kg	112.0	113.5	100.0
Майонез, кг	Mayonnaise, kg	100.6	102.0	100.0
Цуу, 170 мл	Vinegar, 170 ml	100.7	102.9	100.0
Кетчуп, 325 гр	Ketchup, 325 g	104.8	104.5	101.0
Хар перец, 20 гр	Black pepper, powder, 20 g	132.9	100.0	100.0
Гурил исгэгч, 12 гр	Dry yeast, 12 g	107.1	107.1	100.0
Зайрмаг, торхтой, ш	Ice cream, piece	116.1	114.0	100.0
Бохь, 12 гр	Chewing gum, 12 g	112.4	112.4	100.0
Ногоон цай, 2 кг	Green tea, 2 kg	100.9	100.9	100.0
Байхуу цай, 50 гр	Black tea, 50 g	102.2	100.0	100.0
Кофе, 100 гр	Coffee, 100 g	100.7	100.0	100.0
Цэвэр ус, 1.5л	Bottled water, 1.5 l	119.9	101.1	100.0
Ундаа, 1.25 л	Coca-cola, 1.25 l	106.7	105.4	100.0
Жимсний шүүс, л	Fruit juice, l	100.4	100.4	100.0
Рашаан, 0.33 л	Mineral water, 0.33 l	116.3	111.1	100.0
Цагаан архи, 0.5л	Vodka "Arkhi", 0.5 l	144.3	100.4	100.0
Архи, л, импортын	Vodka, imported, l	140.9	108.0	100.0
Дарс, 0.75 л, импортын	Wine, imported, 0.75 l	106.5	101.3	100.0
Оргилуун дарс, 0.75 л	Champagne, 0.75 l	102.1	103.8	100.0
Пиво, 0.5 л, дотоод	Beer, domestic, 0.5 l	106.6	100.0	100.0
Пиво, 0.35 л, импортын	Beer, imported, 0.35 l	106.9	101.2	100.0
Янжуур тамхи, хайрцаг, импортын	Cigarettes, imported, packet	150.6	100.0	100.0
Янжуур тамхи, хайрцаг, дотоод	Cigarettes, domestic, packet	189.0	100.0	100.0
Ноосон даавуу, м	Woollen cloth, m	104.6	100.0	100.0
Эрээн даавуу, м,	Cotton cloth, m	101.2	100.0	100.0
Торго, м	Silk cloth, m	110.9	105.8	100.0
Савхин хүрэм, ш	Leather jacket, piece	109.5	102.1	100.0
Эрэгтэй хүний дотортой хүрэм, ш	Men's warm jacket, piece	117.8	91.7	100.0
Костюм, хос	Suit, men's, set	109.0	109.0	100.0
Ноосон цамц, ш	Woollen sweater, piece	112.4	106.1	100.0
Сорочка, ш	Men's shirt, piece	104.3	100.7	100.0
Биеийн тамирын хослол, хос	Sportswear, set	109.1	105.8	100.0
Жинс, ш	Jeans, piece	116.3	106.6	100.0
Даавуун футболка, ш	T-shirt, piece	97.7	102.8	100.0
Агтавч, ш	Underwear, men's, piece	120.9	108.3	101.1
Оймс, ш	Socks, piece	102.0	100.0	100.0
Савхин хүрэм, эмэгтэй, ш	Leather jacket, piece	115.0	111.6	100.0
Нэхий дээл, ш	Women's sheepskin coat, piece	86.8	86.8	100.0
Эмэгтэй хослол, хос	Suit, women's, set	123.0	104.0	100.0
Ноосон цамц, ш	Woollen sweater, piece	106.1	102.4	100.0
Эмэгтэй ноолууран цамц, ш	Women's cashmere pullover, piece	162.2	97.8	100.0
Эмэгтэй хүний цагаан цамц, ш	Blouse, piece	98.8	98.8	102.1
Юбка, ш	Skirt, piece	103.9	103.9	100.0
Эмэгтэй өмд, ш	Slacks, piece	100.0	100.0	100.0
Ноосон өмд, ш	Trousers, men's, piece	120.8	100.0	100.0
Хөхний даруулга, ш	Bra, basic, piece	109.4	109.4	101.6
Агтавч, ш	Underwear, piece	101.4	100.0	100.0
Трико, ш	Tights, piece	119.3	113.0	100.0
Оймс, ш	Socks, piece	101.5	100.0	100.0

(Хүснэгт 6.7-ийн үргэлжлэл- Table 6.7 continuation)

Бараа, үйлчилгээний нэр төрөл, хэмжих нэгж	Commodities and services, unit of measure	2013 VII	2013 VII	2013 VII
		2012 VII	2012 XII	2013 VI
Хүүхдийн өвлийн хүрэм, ш	Boy's winter overcoat, piece	115.0	87.1	100.0
Хавар, намрын богино хүрэм, ш	Children's warm jacket, piece	149.6	109.4	100.0
Хүүхдийн ноосон цамц, ш	Children's woollen sweater, piece	120.7	100.9	100.0
Эрэгтэй хүүхдийн сорочка, ш	Boy's shirt, piece	101.5	96.7	100.0
Охидын даашинз, ш	Girl's dress, piece	99.7	97.5	100.0
Мөлхөө өмд, ш	Infant's pants, piece	108.0	103.4	100.0
Хүүхдийн жинсэн өмд, ш	Children's jeans, piece	104.8	100.0	100.0
Хүүхдийн футболка, ш	Children's T-shirt, piece	85.3	98.0	94.1
Хүүхдийн агтавч, ш	Children's underwear, piece	100.0	100.0	100.0
Охидын трико, ш	Girl's tights, piece	84.4	82.6	100.0
Хүүхдийн оймс, хос	Children's socks, pair	109.6	100.0	100.0
Эрэгтэй хүний ноосон малгай, ш	Men's woollen hat, piece	85.7	85.7	100.0
Эрэгтэй хүний ороолт, ш	Men's maffler, piece	100.0	92.7	100.0
Эмэгтэй хүний савхин бээлий, ш	Women's leather gloves, piece	110.2	93.2	95.3
Эмэгтэй хүний ноолууран малгай, ш	Women's cashmere hat, piece	129.5	100.0	100.0
Эмэгтэй хүний ноолууран ороолт, ш	Women's cashmere maffler, piece	98.0	87.9	100.0
Хүүхдийн малгай ороолтны хослол, хос	Children's woollen maffler and hat set	107.3	100.0	100.0
Хими цэвэрлэгээ, эрэгтэй хослол	Dry cleaning, men's suit	100.0	100.0	100.0
Хувцас захиалга, засвар	Repair of clothing	116.4	112.3	106.7
Эрэгтэй өвлийн гутал, хос	Men's winter leather shoes, pair	86.7	86.7	100.0
Эрэгтэй ширэн зуны гутал, хос	Men's leather shoes, pair	97.2	104.1	100.0
Эрэгтэй хүний пүүз, хос	Men's sport shoes, pair	106.6	100.0	100.0
Гэрийн шаахай, хос	Men's house slippers, pair	100.0	100.0	100.0
Эмэгтэй өвлийн гутал, хос	Women's winter leather boots, pair	103.6	95.7	100.0
Эмэгтэй хавар, намрын гутал, хос	Women's warm leather boots, pair	101.9	102.6	101.0
Эмэгтэй ширэн туфли, хос	Women's leather shoes, pair	100.0	100.0	100.0
Эмэгтэй кед, хос	Women's sport shoes, pair	83.0	111.3	100.0
Эрэгтэй хүүхдийн өвлийн пүүзэн гутал, хос	Boy's winter boots, pair	97.1	87.9	100.0
Охидын хавар, намрын гутал, хос	Girl's warm leather shoes, pair	137.8	126.8	121.9
Охидын туфли, хос	Girl's shoes, pair	102.5	104.0	100.0
Эрэгтэй хүүхдийн пүүз, хос	Boy's sport shoes, pair	115.8	110.0	100.0
Эмэгтэй хүний гутал засвар	Lady's shoes repair	104.0	104.0	104.0
Орон сууц түрээслэх үнэ, 1 өрөө	Monthly rent for apartment, 1 bedroom	108.6	100.0	102.6
Ханын цаас, боодол	Wall-paper, roll	93.2	91.2	100.0
Цагаан тосон будаг, кг	White oil paint, kg	101.9	100.0	100.0
Плита, ш	Slab, piece	100.0	100.0	100.0
Цемент, 50кг	Cement, 50 kg	100.0	94.6	101.2
Тоосго, ш	Bricks, piece	94.9	100.0	100.0
Вакуум цонх, 1м2	Vacuum window, 1 m2	107.2	102.7	100.0
Шахмал шал, 1м2	Parquet flooring, 1 m2	100.0	100.0	100.0
Иж бүрдэл гэр	National dwelling "Ger", set	105.7	101.8	105.7
Орон сууцанд засвар хийх хөлс	Repair of the dwelling, 2 bedroom apartment	114.3	114.3	100.0
Цахилгааны разетка солиулах ажлын хөлс, ш	Installation of socket, piece	100.0	100.0	100.0
Цэвэр усны үнэ, тоолуургүй, сард, 1 хүний	Monthly water use fee, per capita	100.0	100.0	100.0
Цэвэр усны үнэ, тоолууртай өрх, 1м3	Water supply, apartment, for 1 m3	100.0	100.0	100.0
Цэвэр усны үнэ, гэр хорооллын, 40 л	Water supply, village, for 40 l	100.0	100.0	100.0
Орон сууцны хог хаягдал, сард, өрхийн	Carbage collection fee, apartment, per HH	100.0	100.0	100.0
Гэр хорооллын хог хаягдал, сард, өрхийн	Carbage collection fee, village, per HH	100.0	100.0	100.0
Бохир усны үнэ, сард, 1 хүний	Sewerage collection fee, per capita	100.0	100.0	100.0
Засвар үйлчилгээний хөлс	Monthly fee for service relating to the dwelling	100.0	100.0	100.0
Халаалт, 1м2	Monthly heating fees, apartment, 1 m2	100.0	100.0	100.0
Гэрийн гал тогооны холигч солих үйлчилгээ	Replacing water mixer in the kitchen	100.0	100.0	100.0
Цахилгаан, орон сууц, 1 кВт.цаг	Electricity, for apartment, 1 KWH	100.0	100.0	100.0
Цахилгаан, гэр хороолол, 1 кВт.цаг	Electricity, for village, 1 KWH	100.0	100.0	100.0
Түлшний мод, уут	Wood for fuel, slack	95.8	71.9	102.7
Нүүрс, уут	Coal, slack	99.1	74.2	104.5
Халуун ус, сард, өрхийн, 1 хүний	Hot water supply fee, per capita	100.0	150.1	100.0
Халуун ус, 1м3 усны үнэ, тоолууртай өрхийн	Hot water supply fee, 1 m3	100.0	150.0	100.0
Унтлагын ор, ш	Bed, piece	118.3	105.8	105.8
Хувцасны шүүгээ, ш	Wardrobe, piece	100.0	100.0	100.0
Гал тогооны ширээ, 4 сандалтай	Kitchen table with 4 chairs	107.7	107.7	100.0
Буйдан, ш	Sofa, piece	105.6	103.0	100.0
Төмөр зуух, ш	Metal stove, piece	100.0	100.0	100.0
Хивс, ш	Carpet, piece	89.7	95.8	100.0
Шалны хулдаас, м	Lynoleum, m	100.0	100.0	100.0
Орны бүтээлэг, ш	Blanket, piece	126.5	143.3	119.4
Хөвөнтэй хөнжил, ш	Cotton quilt, piece	102.5	100.0	100.0
Ор, хөнжлийн даавуу, хос	Bed sheet, pair	106.5	100.0	100.0
Хөшиг нимгэн, хос	Curtains, pair	128.6	116.1	100.0
Гар нүүрийн алчуур, ш	Face towel, piece	101.9	101.9	101.9
Угаалгын өрөөний том алчуур, ш	Bath towel, piece	100.0	100.0	100.0

(Хүснэгт 6.7-ийн үргэлжлэл- Table 6.7 continuation)

Бараа, үйлчилгээний нэр төрөл, хэмжих нэгж	Commodities and services, unit of measure	2013 VII	2013 VII	2013 VII
		2012 VII	2012 XII	2013 VI
Хөргөгч, ш	Refrigerator, piece	106.4	104.8	104.8
Угаалгын машин, хагас автомат, ш	Washer, semi-automatic, piece	90.8	97.0	100.0
Богино долгионы зуух, ш	Microwave, oven, piece	93.9	102.9	100.0
Будаа агшаагч, ш	Rice cooker, piece	99.3	101.5	100.0
Тоос сорогч, ш	Canister vacuum cleaner, piece	86.1	89.8	100.0
Цахилгаан плитка, ш	Electric stove, piece	100.0	100.0	100.0
Цахилгаан индүү, ш	Electric iron, piece	100.0	100.0	100.0
Ус буцалгагч, ш	Electric kettle, piece	89.5	89.5	102.4
Засварын хөлс, угаалгын машин	Repair, semi-automatic washer	104.3	104.3	100.0
Халбага, ш	Tea spoon, piece	100.0	100.0	100.0
Гал тогооны хутга, ш	Kitchen knife, piece	100.0	100.0	100.0
Хуванцар хувин, 10 л	Plastic pail, 10 l	100.0	100.0	100.0
Хоолны төмөр сав, ш	Medium sized pot, piece	100.0	100.0	100.0
Цайны халуун сав, 2 л	Thermos, 2 l	91.8	101.8	100.0
Шаазан аяга, ш	Porcelain cup, piece	107.3	107.3	100.0
Шаазан таваг, ш	Porcelain plate, piece	110.0	110.0	100.0
Алх, ш	Hammer, piece	105.7	105.7	100.0
Чийдэнгийн шил, ш	Light bulb, piece	113.2	109.1	100.0
Хэмнэлттэй чийдэнгийн шил, ш	Compact fluorescent lighth bulb, piece	100.0	100.0	100.0
Отвертка, ш	Screwdriver, piece	100.0	100.0	100.0
Зай, 1.5V, ш	Alkaline battery, 1.5 V, piece	113.8	113.8	113.8
Скоч, боодол	Scotch tape, pack	100.0	100.0	100.0
Эдийн саван, ш	Laundry soap, piece	109.1	105.5	100.0
Угаалгын нунтаг, 90гр	Washing detergent powder, 90 g	106.9	101.6	100.0
Угаалгын нунтаг, 450гр	Washing detergent powder, 450 g	103.3	103.3	103.3
Аяга, таваг угаагч шингэн, 500 мл	Dishwashing detergent, 500 ml	106.6	100.3	100.0
Цэвэрлэгээний бодис, нунтаг, 500 гр	Cleaning powder, 500 g	105.0	102.7	101.2
Чүдэнз, хайрцаг	Match, box	100.0	100.0	100.0
Гутлын тос, 40 гр	Shoe polish, 40 g	103.3	100.0	100.0
Аспирин, 500 мг, 10 ш	Aspirin, 500 mg, 10 tablets	105.7	103.7	103.7
Анальгин, 500 мг, 10 ш	Analgin, 500 mg, 10 tablets	107.1	107.1	107.1
Ампициллин, 500 мг, 10 ш	Ampicillin, 500 mg, 10 tablets	108.0	107.3	107.3
Витамин "С", үрлэн, 50 ш, дотоод	Vitamin "C", drage, 50 pieces, domestic	103.8	103.8	100.0
Хлорфенамин, хуванцар савтай	Chlorophynamin, plastic bottle	107.1	101.9	101.9
Ампициллин, тариагаар, 1 сая	Ampicillin, injection, 1 million	100.0	100.0	100.0
Нифедипин, 20 мг, 10 ш	Nifedipine, 20 mg, 10 pieces	101.9	100.0	100.0
Параденк, хүүхдийн лаа	Paradenk, children's suppository	109.7	109.7	100.0
Хурууны лент, ш	Adhesive plaster, piece	125.0	100.0	100.0
Амбулаторийн үзлэгийн хөлс	Out-patient service	100.0	100.0	100.0
Шүдний эмчид үзүүлэх, хуванцар ломбо тавиулах	Visit dentist, to filling tooth	133.6	119.3	100.0
Лабораторийн шинжилгээ хийх хөлс, ЭХО	Laboratory testing, ultrasound testing	131.9	125.0	100.0
Шээсний ерөнхий шинжилгээ хийх хөлс	Urine testing	124.7	111.1	100.0
Эмнэлгийн ор хоногийн хөлс, хувийн эмнэлэг	Hospital room charge, private hospital	127.1	112.1	101.7
Суудлын жижиг тэрэг, ш	Car, piece	100.0	94.4	94.4
Унадаг дугуй, ш	Bicycle, piece	104.0	92.9	100.0
Суудлын тэрэгний дугуй, ш	Car wheel, piece	100.0	100.0	100.0
Бензин, АИ-80, л	Petrol, A-80, l	103.4	100.0	100.0
Бензин, АИ-92, л	Petrol, A-92, l	103.2	100.0	100.0
Дизелийн түлш, л	Diesel fuel, l	102.9	100.0	100.0
Суудлын тэрэгний бензин хөдөлгүүрийн тос, л	Car motor oil, l	100.0	100.0	100.0
Суудлын тэрэгний дугуй нөхөх хөлс	Car tire repair job	109.3	100.0	100.0
Суудлын тэрэгний задгай зогсоолын төлбөр	Car parking fee /open/	116.7	116.7	100.0
Галт тэрэгний тийзийн үнэ, дотоод, том хүн, нэг талдаа	Railway ticket fare, one way, domestic, adult	100.0	100.0	100.0
Галт тэрэгний тийзийн үнэ, олон улсын, том хүн, нэг талдаа. кvпе	Railway ticket fare, one way, international, adult	100.0	100.0	100.0
Автобусны билет, том хүн	Intra-city adult bus fare	100.0	100.0	100.0
Микроавтобусны билет, том хүн	Intra-city mini bus fare	100.0	100.0	100.0
Хот доторх таксины хөлс, км	Intra-city taxi fare, km	107.7	107.7	100.0
Хот хоорондын автобусны хөлс, том хүн, нэг талдаа	Inter-city bus fare, adult, one way	100.0	100.0	100.0
Онгоцны тийзийн үнэ, дотоод, том хүн, нэг талдаа	Adult domestic airfare, one way	94.1	85.0	85.0
Онгоцны тийзийн үнэ, олон улсын, том хүн, нэг талдаа	Adult international airfare, one way	106.2	106.2	100.0
Ачаа тээвэр, хот дотор, 15км, 1 тн	Freight charge, within 15 km of the city, 1 ton	150.0	100.0	100.0
Гадаадад захидал илгээх тариф	Postage, letter international	100.0	100.0	100.0
Гар утасны үнэ, ш	Mobile phone, piece	90.0	90.0	100.0
Гар утасны цэнэглэгч, ш	Mobile phone charger, piece	133.3	120.0	100.0

(Хүснэгт 6.7-ийн үргэлжлэл- Table 6.7 continuation)

Бараа, үйлчилгээний нэр төрөл, хэмжих нэгж	Commodities and services, unit of measure	2013 VII	2013 VII	2013 VII
		2012 VII	2012 XII	2013 VI
Суурин утаснаас суурин утас руу ярих тариф, 1 мин	Fixed phone local call, 1 min	100.0	100.0	100.0
Гар утсаар ярих хөлс, Мобиком, сүлжээн дотор, 1 мин	Mobicom call, within provider, 1 min	100.0	100.0	100.0
Гар утсаар ярих хөлс, Скайтел, сүлжээн дотор, 1 мин	Skytel call, within provider, 1 min	100.0	100.0	100.0
Гар утсаар ярих хөлс, Юнител, сүлжээн дотор, 1 мин	Unitel call, within provider, 1 min	100.0	100.0	100.0
УБ-Сөүл рүү утсаар ярих тариф, картаар, 1 мин	International telephone call, UB to Seoul, 1	100.0	100.0	100.0
Интернет кафед интернет ашиглах хөлс, 1 цаг	Internet services at CyberCafe for 1 hour	100.0	100.0	100.0
Гэрийн интернетийн сарын төлбөр, 512Kb	Home internet service monthly fee, 512KB	93.7	100.0	100.0
LCD телевизор, 32"-ийн, ш	LCD TV, 32", piece	80.4	93.3	100.0
DVD тоглуулагч, PHILIPS	DVD player, PHILIPS	109.6	100.0	100.0
Дижитал фото аппарат, ш	Digital compact camera, piece	76.8	87.6	94.0
Компьютер, ширээний, ш	Desktop personal computer, set	87.5	92.0	100.0
Зөөврийн диск /флаш/, ш	USB flash driver, piece	63.8	92.6	100.0
Хөгжим тоглуулагч, MP4 player, ш	MP4 player, piece	94.6	97.2	100.0
Зөөлөн тоглоом, ш	Soft toy, piece	115.3	112.4	103.0
Шатар, иж бүрдэл	Chess, set	96.9	103.3	103.3
Барби хүүхэддэй, ш	Barbie doll, piece	115.8	100.0	100.0
Сагсан бөмбөг, ш	Basketball round, piece	104.9	100.0	100.0
Ширээний теннисний цохиур, 3ш бөмбөгтэй	Table tennis paddle with 3 balls	160.7	100.0	100.0
Зурагтын сарын хураамж	TV monthly fee	100.0	100.0	100.0
Кабелийн телевизийн сарын хураамж	Cable TV, monthly fee	127.5	100.0	100.0
Зураг буулгах хөлс, ш	Photo print fee, piece	111.1	105.3	100.0
Жолооны курсын төлбөр	Driving course tuition	94.6	94.6	100.0
Кино театрын үзвэрийн тасалбарын үнэ	Admission to movies	100.0	100.0	100.0
Хошин шогийн тоглолтын тасалбарын үнэ	Admission to comedy	117.6	111.1	100.0
Сурах бичиг, ш	School book, piece	100.0	100.0	100.0
Сурагчийн дэвтэр,ш	Notebook, piece	133.3	111.1	105.3
Англи-Монгол толь бичиг, ш	English-Mongolian dictionary, piece	100.0	100.0	100.0
Үлгэрийн ном, ш	Story book for children, piece	105.9	100.0	100.0
Өдөр тутмын сонин, улирлын захиалга	Quarterly subscription of daily newspaper	100.0	100.0	100.0
7 хоног тутмын сонин, улирлын захиалга	Quarterly subscription of weekly newspaper	100.0	100.0	100.0
7 хоног тутмын сэтгүүл, нэг дугаарын үнэ	Weekly magazine, single copy	100.0	100.0	100.0
Монгол зурхайн цаг тооны бичиг, ш	Mongolian lunar calendar, piece	111.1	111.1	100.0
Харандаа, ш	Pencil, piece	100.0	100.0	100.0
Керамик бал, ш	Ceramic pen, piece	113.3	100.0	100.0
Үзгэн балны запас, ш	Refillable gel ink, piece	131.7	100.0	100.0
Шугам, хуванцар, ш	Plastic ruler, piece	106.8	102.4	102.4
Дотоодын аялал, жуулчлал	Domestic package holiday	97.3	97.3	100.0
Төрийн өмчийн их, дээд сургуулийн сургалтын жилийн төлбөр, 1-р дамжаа	Annual education tuition, state, 1-st grade	109.8	100.0	100.0
Хувийн их, дээд сургуулийн жилийн сургалтын жилийн төлбөр, 1-р дамжаа	Annual education tuition, private, 1-st grade	134.2	100.0	100.0
Хувийн бага сургуулийн жилийн төлбөр	Private primary education annual tuition	116.0	100.0	100.0
Зоогийн газрын хоолны үнэ	Restaurants dish	108.6	100.0	100.0
Пицца-ны үнэ/захиалгаар хүргэх/, ш	Pizza order price, piece	100.0	100.0	100.0
Шилтэй пивоны үнэ, 0.5 л /Зоогийн газарт/	Beer domestic at bar, 0.5 l	100.0	100.0	100.0
Цайны газрын хоолны үнэ	Cafe's dish	108.6	108.6	100.0
Зочид буудлын 1 хоногийн хөлс	Budget hotel fee, 1 night	128.6	128.6	100.0
Дотуур байрны хагас жилийн төлбөр	Dormitory fee, semester	118.2	100.0	100.0
Эрэгтэй үс засуулах тариф	Men's hair cut	105.7	105.7	105.7
Эмэгтэй хүний үс засах тариф	Women's hair cut	121.2	111.1	100.0
Нүүрэнд тостой иллэг хийх тариф	Fee for facial massage	101.8	100.0	100.0
Гарын хумсанд маникюр хийлгэх хөлс	Nail manicure	100.0	100.0	100.0
Нийтийн халуун усны хөлс, том хүн	Bath house charge, adult	111.1	100.0	100.0
Эмэгтэй хүний нүүрний энгэсэг, ш	Facial powder, pressed, piece	100.0	100.0	100.0
Сахлын татуурга, 3 ш	Razor, 3 pieces	124.4	107.7	107.7
Гар нүүрийн саван, 100 гр	Beauty soap, 100 g	103.3	100.0	100.0
Үсний шингэн саван, 250 мл	Shampoo, 250 ml	105.0	100.6	100.0
Биеийн шингэн тос, 200мл	Baby oil, 200 ml	100.0	100.0	100.0
Шүдний оо, 75 гр	Toothpaste, 75 g	102.3	100.7	100.0
Эмэгтэй хүний ариун цэврийн хэрэглэл, боодол	Sanitary pad, pack	100.0	100.0	100.0
Ариун цэврийн цаас, боодол	Toilet paper, pack	104.4	100.0	100.0
Бугуйн цаг, эмэгтэй хүний, ш	Lady's watch, piece	164.2	123.4	103.6
Алтан бөгж, ш	Golden ring, piece	137.7	100.0	100.0
Мөнгөн аяга, ш	Silver cup, piece	140.0	100.0	100.0
Эмэгтэй хүний гар цүнх, ш	Women's handbag, piece	109.4	109.4	100.0
Охидын сурагч цүнх, ш	Girl's school bag, piece	95.1	95.1	100.0
Банкны мөнгөн гуйвуулгын шимтгэл	Bank's commission of cash remittance	100.0	100.0	100.0
Банк хооронд гүйлгээ хийхэд төлөх шимтгэл	Transfer fee within banks	100.0	100.0	100.0
Бичиг баримтыг олшруулах үйлчилгээний төлбөр	Photocopying service fee	180.0	180.0	100.0

6.8 ХЭРЭГЛЭЭНИЙ БАРАА, ҮЙЛЧИЛГЭЭНИЙ ҮНИЙН ИНДЕКС, өмнөх сарынхтай харьцуулснаар, барааны бүлэг, дэд бүлгээр, аймгаар, 2013 оны 7 дугаар сард  
CONSUMER PRICE INDEX, compared with previous month, by group and subgroup, by aimags, for July, 2013

	Бүлэг, дэд бүлэг				Баруун бүс / Western region				Хангайн бүс / Khangai region			
	БӨ/ВО	ГО/ГО	ЗА/ЗА	УВИ/УВ	ХО/ХНО	АПИ/АР	БХ/БКН	БҮВ/ВУ	ОП/ОР	ӨВ/ОВ	ХӨ/ХЭС	
<b>ЕРӨНХИЙ ИНДЕКС</b>	100.8	103.7	99.6	100.4	99.6	100.1	101.0	100.8	100.5	99.8	99.8	
<b>01. ХҮНСНИЙ БАРАА, УНДАА, УС</b>	101.6	108.5	98.0	100.0	98.2	99.5	98.4	99.5	99.5	99.9	99.4	
01.1 Хүнсний бараа	102.4	108.7	97.9	100.0	98.2	98.3	98.3	99.4	99.0	98.9	99.4	
01.1.1 Талх, гурил, будаа	99.8	100.5	93.1	100.6	101.0	100.0	102.1	100.0	100.0	104.9	99.9	
01.1.2 Мах, махан бүтээгдэхүүн	102.0	102.7	100.4	97.4	99.7	97.6	95.3	95.5	98.7	96.4	99.2	
01.1.4 Сүү, сүүн бүтээгдэхүүн, өндөг	93.7	104.5	97.2	97.4	99.3	93.2	93.2	90.8	96.8	93.9	91.5	
01.1.5 Төрөл бүрийн өвх, тос	104.7	102.4	100.6	104.1	100.9	100.0	95.4	100.0	100.0	100.0	100.0	
01.1.6 Жимс, жимсгэнэ	131.9	94.2	94.0	101.2	99.6	100.0	98.0	108.0	100.0	103.4	100.0	
01.1.7 Төмс, хүнсний ногоо	121.7	244.2	100.2	104.5	86.5	102.8	100.0	107.8	98.1	92.8	100.5	
01.1.8 Сахар, жимсний чанамал, чихэр, шokolad	99.6	101.7	100.0	100.1	100.4	100.0	100.0	100.0	99.9	100.0	100.0	
01.1.9 Хүнсний бусад бүтээгдэхүүн	100.8	102.9	100.6	100.7	99.4	100.0	102.1	100.0	99.7	100.0	100.0	
01.2 Согтууруулах бус ундаа	95.7	99.5	101.7	100.0	99.1	100.0	101.9	100.0	100.6	100.0	100.0	
<b>02. СОГТУУРУУЛАХ УНДАА, ТАМХИ</b>	100.0	105.9	104.7	100.1	102.3	100.0	100.0	99.0	99.9	100.0	99.4	
02.1 Согтууруулах ундаа	100.0	107.2	109.3	100.0	102.2	100.0	100.0	100.0	98.0	100.0	100.0	
02.2 Тамхи	100.8	100.2	100.1	100.5	100.7	100.4	102.9	103.9	100.1	100.0	100.0	
<b>03. ХУВЦАС, БӨС БАРАА, ГУТАЛ</b>	93.6	95.5	98.7	100.0	100.6	100.0	100.0	100.0	100.0	100.0	100.0	
03.1 Хувцас, бөс бараа	102.1	100.0	100.1	100.8	101.0	100.7	104.0	101.5	100.1	100.0	100.0	
03.1.1 Хөвөн бөс, бараа	100.6	100.0	100.0	100.1	100.0	100.0	100.0	100.0	100.0	100.0	100.0	
03.1.2 Бүх төрлийн хувцас	99.4	101.1	100.5	100.0	100.0	100.0	100.9	108.0	100.3	100.0	100.0	
03.1.3 Жижиг эдлэл, хэрэгсэл	101.1	98.8	100.0	101.5	100.0	100.0	101.3	100.0	105.4	100.8	100.0	
03.2 Гутал	100.0	100.0	86.6	100.0	100.0	100.0	100.0	100.0	100.0	100.0	100.0	
<b>04. ОРОН СУУЦ, УС, ЦАХИЛГААН, ТҮЛШ</b>	99.7	101.6	100.0	102.8	100.0	100.0	102.6	100.0	119.4	103.6	100.0	
04.1 Орон сууцны бодит түрээс	99.7	101.6	100.0	100.0	100.0	100.0	102.6	100.0	100.0	100.0	100.0	
04.2 Орон сууцны засвар, үйлчилгээ	101.6	99.5	100.1	100.9	99.9	101.3	105.2	100.0	104.2	100.3	100.0	
04.3 Усан хангамж, бусад үйлчилгээ	101.6	98.5	100.0	100.0	100.0	100.0	100.0	100.0	100.0	100.0	100.0	
04.4 Цахилгаан, хийн болон бусад түлш	101.6	98.5	100.0	100.0	100.0	100.0	100.0	100.0	100.0	100.0	100.0	
<b>05. ГЭР АХУЙН ТАВИЛГА, ГЭР АХУЙН БАРАА</b>	101.4	99.5	100.1	100.9	99.9	101.3	105.2	100.0	106.9	100.3	100.0	
05.1 Тавилга, хэрэгсэл, хивс, дэвсгэр	103.4	100.0	100.0	101.8	100.0	101.9	100.0	100.0	100.0	100.0	100.0	
05.2 Оёмол, нэхмэл эдлэл	100.0	100.0	100.0	100.6	100.0	100.0	100.0	100.0	100.0	100.0	100.0	
05.3 Цахилгаан бараа	101.2	100.0	97.7	105.5	100.0	101.3	100.0	100.0	100.0	100.0	100.0	
05.4 Шилэн эдлэл, сав суулга	102.5	98.6	98.4	100.0	100.0	102.8	100.0	100.0	100.0	100.0	100.0	
05.5 Багаж хэрэгсэл	100.2	99.6	100.6	99.4	100.0	101.5	102.0	100.0	100.0	100.0	100.0	
05.6 Цэвэрлэгээний болон бусад жижиг бараа	100.0	100.0	100.1	100.0	100.4	100.0	101.4	100.0	100.0	100.0	100.0	
<b>06. ЭМ, ТАРИА, ЭМНЭЛГИЙН ҮЙЛЧИЛГЭЭ</b>	100.0	100.0	100.0	100.0	100.6	100.0	101.5	100.0	100.0	100.0	100.0	
06.1 Эм, тариа, эмнэлгийн хэрэгсэл	100.0	100.0	102.1	100.0	100.0	100.0	112.9	100.0	100.0	100.0	100.0	
06.2 Амбулаторийн үйлчилгээ	100.0	100.0	100.0	100.0	100.0	100.0	100.0	100.0	100.0	100.0	100.0	
06.3 Эмнэлэгт хэвтэж эмчлүүлэх үйлчилгээ	100.0	100.0	100.0	100.0	100.0	100.0	100.0	100.0	100.0	100.0	100.0	
<b>07. ТЭЭВЭР</b>	99.4	99.9	100.1	100.0	100.7	100.0	100.0	100.0	100.0	100.0	100.0	
07.1 Тээврийн хэрэгслийн худалдан авалт	98.6	99.5	100.1	100.0	101.4	100.0	100.0	100.0	100.0	100.0	100.0	
07.2 Хувийн тээврийн хэрэгслийн засвар, үйлчилгээ	100.0	100.0	100.0	100.0	100.0	100.0	100.0	100.0	100.0	100.0	100.0	
07.3 Тээврийн үйлчилгээ	99.7	100.0	100.0	100.0	100.0	100.0	100.0	100.0	100.0	100.0	100.0	
<b>08. ХОЛБООНЫ ХЭРЭГСЭЛ, ШУУДАНГИЙН</b>	102.9	100.0	99.5	100.0	99.3	97.8	100.0	100.0	98.7	100.0	100.0	
<b>09. АМРАЛТ, ЧӨЛӨӨ ЦАГ, СОЁЛЫН БАРАА,</b>	99.8	100.0	95.8	100.0	100.0	95.3	100.0	100.0	100.0	100.0	100.0	
09.1 Дуу, дүрс, гэрэл зураг, бусад тоног төхөөрөмж	114.4	100.0	100.0	100.0	100.0	100.0	100.0	100.0	100.0	100.0	100.0	
09.2 Чөлөөт цаг, соёлын үйлчилгээ	100.0	100.0	100.0	100.0	96.9	100.0	100.0	100.0	96.7	100.0	100.0	
09.3 Ном, сонин бичгийн хэрэгсэл	100.0	100.0	100.0	100.0	100.0	100.0	100.0	100.0	100.0	100.0	100.0	
<b>10. БОЛОВСРОЛЫН ҮЙЛЧИЛГЭЭ</b>	100.0	100.0	100.0	103.1	100.0	100.5	103.2	100.0	100.0	100.0	100.0	
<b>11. ЗОЧИД БУДАЛ, НИЙТИЙН ХООЛ, ДОТУУР БАЙР</b>	100.0	100.0	100.0	100.0	100.0	100.7	103.6	100.0	100.0	100.0	100.0	
11.1 Нийтийн хоолны үйлчилгээ	100.0	100.0	100.0	100.0	100.0	100.0	100.0	100.0	100.0	100.0	100.0	
11.2 Зочид буудал, дотуур байрны үйлчилгээ	101.3	97.2	99.8	100.3	100.0	101.9	100.9	100.0	100.0	100.0	100.0	
<b>12. БУСАД БАРАА, ҮЙЛЧИЛГЭЭ</b>	101.6	97.1	99.7	100.4	100.0	101.9	101.0	100.0	100.0	100.0	100.0	
12.1 Хувь хүнд хандсан үйлчилгээ	100.4	100.0	100.2	99.8	100.0	102.8	100.0	100.0	100.0	100.0	100.0	
12.2 Хувь хүний эд зүйл, хэрэглэл	100.0	100.0	100.0	100.0	100.0	100.0	100.0	100.0	100.0	100.0	100.0	
12.3 Санхүүгийн үйлчилгээ	100.0	100.0	100.0	100.0	100.0	100.0	100.0	100.0	100.0	100.0	100.0	



(Хүснэгт 6.8-ын үргэлжлэл - Table 6.8 continuation)

	Групп and subgroup	Төвийн бүс / Central region					Зүүн бүс / Eastern region						
		ГС/ГС	ДА/ДА	ДО/ДО	ДУ/ДУ	ӨМ/ӨМ	СЭ/СЭ	ТӨ/ТӨ	ДД/ДД	СҮ/СҮ	ХЭ/ХЭ		
	Бүлэг, дэд бүлэг												
	ЕРӨНХИЙ ИНДЕКС	99.7	99.1	99.9	100.2	99.7	100.1	100.5	100.1	100.2	100.0	100.0	100.0
01.	ХҮНСНИЙ БАРАА, УНДАА, УС	98.9	96.8	99.3	99.1	99.3	99.5	100.8	99.7	98.7	99.4	99.4	99.4
	FOOD AND NON-ALCOHOLIC BEVERAGES	98.8	96.6	99.2	99.3	99.3	99.5	100.9	99.7	98.7	99.7	99.4	99.4
	Foodstuffs	100.0	100.0	100.5	99.8	101.2	100.7	100.8	98.8	100.6	100.6	99.7	99.7
	Bread, flour and cereals	97.2	92.6	99.0	99.5	96.1	98.8	98.2	99.7	96.0	100.1	100.1	100.1
	Meat and meat products	100.0	98.5	94.1	95.0	100.0	98.4	99.6	93.1	95.5	91.6	91.6	91.6
	Milk, dairy products, and eggs	100.0	100.0	100.0	103.7	100.0	100.0	100.0	99.0	100.1	100.0	100.0	100.0
	Oils and fats	100.0	90.2	101.3	96.6	100.2	100.2	113.2	107.6	100.2	103.8	103.8	103.8
	Fruit	98.4	110.2	100.6	95.2	104.2	98.8	108.7	103.4	100.9	98.9	98.9	98.9
	Potato and vegetables	100.0	100.0	100.0	99.4	101.8	101.5	101.5	101.8	99.6	100.0	100.0	100.0
	Sugar, jam, candy and chocolate	100.0	100.0	100.0	102.0	100.6	102.0	100.8	94.9	98.8	99.8	99.8	99.8
	Other food products	100.0	100.0	100.0	99.9	100.3	100.3	100.0	100.7	99.1	98.4	98.4	98.4
	Non-alcoholic beverages	100.0	100.0	100.0	100.4	101.0	100.0	100.0	100.4	100.0	100.0	100.0	100.0
	Alcoholic beverages	100.0	100.0	100.1	100.6	99.7	100.0	100.0	100.0	100.0	100.0	100.0	100.0
	Tobacco	100.0	100.0	100.0	102.2	100.0	100.0	100.0	100.7	100.0	100.0	100.0	100.0
02.	ХУВЦАС, БӨС БАРАА, ГУТАЛ	100.0	99.7	101.3	101.2	99.2	100.1	100.4	101.1	100.1	100.3	100.3	100.3
	CLOTHING, FOOTWEAR AND CLOTH	100.0	99.5	101.7	101.5	99.0	100.2	100.6	101.1	100.1	100.1	100.1	100.1
	Clothing, cloth	100.0	100.0	110.5	105.5	100.0	100.1	94.5	100.0	100.0	100.0	100.0	100.0
	Clothing materials	100.0	99.5	101.5	101.3	98.9	100.1	101.0	101.2	100.1	100.9	100.9	100.9
	Garments	100.0	100.0	100.6	100.0	100.0	100.9	100.3	100.0	100.0	100.0	100.0	100.0
	Other articles and clothing accessories	100.0	100.0	100.0	100.5	99.9	100.0	100.0	101.1	100.0	100.0	100.0	100.0
	Footwear	100.0	100.0	100.0	100.0	100.0	100.0	100.0	100.0	100.0	100.0	100.0	100.0
03.	ХУВЦАС, БӨС БАРАА, ГУТАЛ	100.0	101.1	100.0	100.0	100.0	101.1	100.0	100.0	100.5	100.5	100.5	100.5
	HOUSING, WATER, ELECTRICITY AND	100.0	101.1	100.0	100.0	100.0	101.1	100.0	100.0	100.0	100.5	100.5	100.5
	FUELS	100.0	100.0	100.0	100.0	100.0	100.0	100.0	100.0	100.0	100.0	100.0	100.0
	Actual rentals for housing	100.0	100.0	100.0	100.0	100.0	100.0	100.0	100.0	100.0	100.0	100.0	100.0
	Maintenance and repair of the dwelling	100.0	105.9	100.0	99.5	100.0	100.0	100.0	100.3	100.2	100.0	100.0	100.0
	Water supply and miscellaneous services	100.0	100.0	100.0	100.0	100.0	100.0	100.0	100.0	100.0	100.0	100.0	100.0
	Electricity, gas and other fuels	100.0	100.0	100.0	100.0	100.0	101.8	100.0	100.0	100.0	100.0	100.0	100.0
04.	ЦАХИЛГААН, ХҮЙН БОЛОН БУСАД ТҮЛШ	100.0	100.3	100.0	103.7	100.1	100.0	100.3	99.8	100.3	100.0	100.0	100.0
	FURNISHINGS, HOUSEHOLD EQUIPMENT	100.0	100.7	100.0	105.3	100.0	100.0	100.0	100.0	100.6	100.6	100.6	100.6
	Furniture, carpets and other floor coverings	100.0	100.0	100.0	104.0	100.0	100.0	100.0	100.0	101.5	100.0	100.0	100.0
	Household textiles	100.0	100.0	100.0	100.0	100.0	100.0	100.0	100.0	100.0	100.0	100.0	100.0
	Household appliances	100.0	100.0	100.0	99.4	100.0	100.0	101.8	99.4	99.2	100.0	100.0	100.0
	Glassware, tableware and household utensils	100.0	100.0	100.2	97.5	100.0	100.0	103.2	100.0	100.8	100.0	100.0	100.0
	Tools and equipment	100.0	100.0	100.0	103.6	100.0	100.0	100.0	100.0	100.0	100.0	100.0	100.0
	Household maintenance	100.0	100.0	100.0	102.7	100.6	100.0	98.0	99.5	100.0	99.9	99.9	99.9
05.	ЭМ, ТАРИА, ЭМНЭЛГИЙН ҮЙЛЧИЛГЭЭ	100.0	100.0	100.0	96.5	100.0	100.0	100.7	100.0	104.0	104.2	104.2	104.2
	HEALTH	100.0	100.0	100.0	95.3	100.0	100.0	101.4	100.0	105.7	106.0	106.0	106.0
	Medical products, appliances and equipment	100.0	100.0	100.0	100.0	100.0	100.0	100.0	100.0	100.0	100.0	100.0	100.0
	Out-patient services	100.0	100.0	100.0	100.0	100.0	100.0	100.0	100.0	100.0	100.0	100.0	100.0
	Hospital services	100.0	100.0	100.0	100.0	100.0	100.0	100.0	100.0	100.0	100.0	100.0	100.0
06.	ТЭЭВЭР	100.0	100.1	99.9	100.4	99.8	100.0	101.3	99.7	100.0	100.0	100.0	100.0
	TRANSPORT	100.0	100.1	99.9	100.4	99.8	100.0	101.3	99.7	100.0	100.0	100.0	100.0
	Purchase of vehicles	100.0	101.4	100.0	100.7	97.9	100.0	100.0	100.0	100.0	100.0	100.0	100.0
	Operation of personal transport equipment	100.0	100.0	99.6	100.5	100.0	100.0	102.2	99.2	100.0	100.0	100.0	100.0
	Transport services	100.0	100.0	100.0	97.9	100.0	100.0	100.0	100.0	100.0	100.0	100.0	100.0
07.	ХӨЛБӨӨНЫ ХЭРГЭСЭЛ, ШУУДАНГИЙН	100.0	99.1	100.0	99.7	100.0	100.0	100.0	100.0	100.0	100.0	100.0	100.0
	COMMUNICATION AND CULTURE	100.0	100.0	100.0	100.2	100.0	100.0	100.0	100.0	100.0	100.0	100.0	100.0
	RECREATION AND CULTURE	100.0	100.0	100.0	100.2	100.0	100.0	99.6	100.0	100.0	99.6	99.6	99.6
	Audio visual, photographic and information processing equipment	100.0	100.0	100.0	102.2	100.0	100.0	100.0	100.0	100.0	100.0	100.0	100.0
	Recreational and cultural services	100.0	100.0	100.0	100.0	100.0	100.0	100.0	100.0	100.0	100.0	100.0	100.0
	Newspapers, books and stationery	100.0	100.0	100.0	100.0	100.0	100.0	100.0	100.0	100.0	100.0	100.0	100.0
08.	БОЛОВСРОЛЫН ҮЙЛЧИЛГЭЭ	100.0	100.0	100.0	100.0	100.0	100.0	100.0	100.0	100.0	100.0	100.0	100.0
	EDUCATION	100.0	100.0	100.0	100.0	100.0	100.0	100.0	100.0	100.0	100.0	100.0	100.0
09.	ЗОЧИД БУУДАЛ, НИЙТИЙН ХООЛ, ДОТУУР БАЙР	100.0	100.0	100.0	100.2	100.0	100.0	100.0	100.2	100.2	102.8	102.8	102.8
	RESTAURANTS AND HOTELS	100.0	100.0	100.0	100.5	100.0	100.0	100.0	100.5	104.2	104.2	104.2	104.2
	Catering service	100.0	100.0	100.0	100.0	100.0	100.0	100.0	100.0	100.0	100.0	100.0	100.0
	Hotels, accommodation service	100.0	100.0	100.0	100.0	100.0	100.0	100.0	100.0	100.0	100.0	100.0	100.0
10.	БАСАД БАРАА, ҮЙЛЧИЛГЭЭ	100.0	104.5	100.0	100.8	100.0	100.0	98.6	99.9	102.9	102.9	102.9	102.9
	MISCELLANEOUS GOODS AND SERVICES	100.0	104.5	100.0	100.8	100.0	100.0	98.6	99.9	102.9	102.9	102.9	102.9
	Personal care	100.0	105.0	100.0	100.6	100.0	100.0	99.1	99.8	103.5	103.5	103.5	103.5
	Personal effects	100.0	100.0	100.0	103.6	100.0	100.0	96.1	100.0	100.0	100.0	100.0	100.0
	Financial services	100.0	100.0	100.0	100.0	100.0	100.0	100.0	100.0	100.0	100.0	100.0	100.0

6.9 ХЭРЭГЛЭЭНИЙ БАРАА, ҮЙЛЧИЛГЭЭНИЙ ҮНИЙН ИНДЕКС, өмнөх оны эцсийнхтэй харьцуулснаар, барааны бүлэг, дэд бүлгээр, аймгаар, 2013 оны 7 дугаар сард  
 CONSUMER PRICE INDEX, compare with the end of previous year, by group and subgroup, by aimags, for July, 2013

Бүлэг, дэд бүлэг	Баруун бүс / Western region				Хангайн бүс / Khangai region				ХӨИ/ХС		
	БӨ/БӨ	ГО/ГО	ЗА/ЗА	УВ/УВ	ХО/ХО	АП/АП	БХ/БХ	БУ/БУ		ӨП/ӨП	
<b>ЕРӨНХИЙ ИНДЕКС</b>	103.6	108.7	108.0	103.5	108.7	104.9	106.7	113.9	108.7	105.8	105.5
<b>01. ХҮНСНИЙ БАРАА, УНДАА, УС</b>	105.0	119.2	110.2	104.7	118.3	105.7	108.9	112.8	113.8	110.2	113.9
01.1 Хүнсний бараа	105.0	119.2	110.2	104.7	118.3	105.7	108.9	112.8	113.8	110.2	113.9
01.1.1 Талх, гурил, будаа	95.9	103.8	96.8	100.9	101.5	100.6	98.6	101.5	103.5	104.9	110.6
01.1.2 Мах, махан бүтээгдэхүүн	120.5	134.3	137.9	121.3	130.3	124.5	136.5	130.4	128.2	131.8	139.7
01.1.4 Сүү, сүүн бүтээгдэхүүн, өндөг	79.2	79.9	81.6	65.9	84.5	83.9	76.2	80.0	80.0	83.5	78.2
01.1.5 Төрөл бүрийн өвх, тос	104.2	99.8	98.9	100.0	102.0	94.6	94.4	120.5	102.1	100.8	94.1
01.1.6 Жимс, жимсгэнэ	133.8	93.5	93.9	98.1	113.8	100.4	133.5	138.9	152.5	141.8	95.4
01.1.7 Төмс, хүнсний ногоо	151.1	230.6	114.6	144.9	213.4	105.6	106.7	134.0	109.6	110.1	99.3
01.1.8 Сахар, жимсний чанамал, чихэр, шokolад	102.1	103.2	107.8	103.2	102.1	100.1	98.3	105.3	100.2	102.2	99.6
01.1.9 Хүнсний бусад бүтээгдэхүүн	99.6	102.8	116.9	97.6	99.4	101.6	105.5	122.2	106.1	101.3	94.7
01.2 Согтууруулах бус ундаа	104.8	115.3	99.0	98.0	122.6	99.4	102.6	101.8	103.7	100.2	101.3
<b>02. СОГТУУРУУЛАХ УНДАА, ТАМХИ</b>	101.7	105.9	124.8	105.1	110.4	100.0	100.0	117.7	104.6	97.3	102.5
02.1 Согтууруулах ундаа	101.5	100.0	120.0	100.2	110.4	100.0	100.0	109.4	103.4	100.0	100.9
02.2 Тамхи	102.5	107.2	128.4	110.6	110.4	100.0	100.0	126.7	105.5	95.7	104.7
<b>03. ХУВЦАС, БӨС БАРАА, ГУТАЛ</b>	107.5	106.4	106.8	103.9	102.0	109.2	117.1	128.6	107.9	107.9	102.9
03.1 Хувцас, бөс бараа, гутал	107.9	105.1	106.5	102.9	102.7	105.7	119.6	112.7	107.7	106.8	102.8
03.1.1 Хөвөн бөс, бараа	111.0	100.0	98.5	107.4	103.3	106.1	111.8	97.2	106.1	110.6	98.7
03.1.2 Бүх төрлийн хувцас	108.0	105.7	107.4	102.8	102.8	105.8	107.4	115.8	107.4	106.9	103.4
03.1.3 Жижиг эдлэл, хэрэгсэл	101.8	100.0	98.5	100.4	100.0	100.0	100.0	63.2	114.8	100.6	100.0
03.2 Гутал	107.1	109.2	107.7	106.3	100.0	115.0	111.8	163.1	108.6	109.6	103.1
<b>04. ОРОН СУУЦ, УС, ЦАХИЛГААН, ТҮЛШ</b>	102.4	94.6	107.5	102.7	98.5	100.8	91.1	100.1	108.8	97.2	99.1
04.1 Орон сууцны бодит түрээс	100.0	102.2	107.8	100.0	100.0	150.0	107.0	100.0	107.1	150.0	120.0
04.2 Орон сууцны засвар, үйлчилгээ	107.6	104.9	104.6	107.8	100.4	112.2	104.1	100.0	128.4	117.0	119.4
04.3 Усан хангамж, бусад үйлчилгээ	102.3	100.0	99.2	100.0	100.0	100.0	108.3	100.0	93.1	121.0	100.0
04.4 Цахилгаан, хийн болон бусад түлш	100.8	93.5	108.6	96.6	98.2	100.0	100.0	109.4	101.7	90.4	101.6
<b>05. ГЭР АХУЙН ТАВМЛГА, ГЭР АХУЙН БАРАА</b>	107.4	99.9	108.7	103.6	102.8	107.6	121.9	124.7	114.8	103.4	91.6
05.1 Тавилга, хэрэгсэл, хивс, дэвсгэр	112.5	102.3	105.9	104.6	102.2	106.4	152.7	104.1	133.5	108.1	111.4
05.2 Өөмөл, нэхмэл эдлэл	112.5	111.7	109.5	116.4	100.1	122.9	118.9	135.6	118.3	100.0	115.5
05.3 Цахилгаан бараа	102.4	109.3	117.8	101.9	105.9	107.8	120.2	117.2	105.3	100.4	99.8
05.4 Шилэн эдлэл, сав суулга	103.3	102.1	101.5	114.6	100.0	120.9	102.6	125.0	124.4	100.0	103.3
05.5 Балаж хэрэгсэл	106.9	98.6	91.4	97.1	107.6	105.7	104.5	108.2	102.7	107.1	117.4
05.6 Цэвэрлэгэний болон бусад жижиг бараа	99.4	97.6	106.2	98.1	102.5	103.6	104.1	143.6	98.6	105.7	96.2
<b>06. ЭМ, ТАРИА, ЭМНЭЛГИЙН ҮЙЛЧИЛГЭЭ</b>	102.7	100.0	101.2	107.0	100.4	100.0	101.7	105.9	100.0	100.0	110.0
06.1 Эм, тариа, эмнэлгийн хэрэгсэл	104.6	100.0	100.2	107.9	100.6	100.0	101.5	108.3	99.9	100.0	106.8
06.2 Амбулаторийн үйлчилгээ	100.6	100.0	143.5	102.4	100.0	100.0	129.6	100.0	100.0	100.0	192.3
06.3 Эмнэлэгт хэвтэж эмчлүүлэх үйлчилгээ	100.0	100.0	100.0	100.0	100.0	100.0	100.0	100.0	100.0	100.0	100.0
<b>07. ТЭЭВЭР</b>	97.1	101.5	103.9	101.5	106.7	102.0	96.4	105.0	105.2	107.3	103.5
07.1 Тээврийн хэрэгсэлийн худалдан авалт	100.3	100.0	109.9	100.0	112.5	103.8	88.9	102.2	97.8	113.8	109.1
07.2 Хувийн тээврийн хэрэгсэлийн засвар, үйлчилгээ	98.8	101.1	102.9	102.4	104.9	101.7	100.9	111.2	112.5	101.7	102.6
07.3 Тээврийн үйлчилгээ	90.0	105.0	101.1	101.6	100.0	100.0	101.8	102.1	100.0	100.0	99.5
<b>08. ХОЛБООНЫ ХЭРГЭСЭЛ, ШУУДАНГИЙН ҮЙЛЧИЛГЭЭ</b>	100.0	98.6	100.0	98.6	100.0	99.3	100.0	99.9	99.4	99.7	100.0
08.1 Дуу, дүрс, гэрэл зураг, бусад тоног төхөөрөмж	102.2	99.9	107.2	100.9	100.6	96.5	75.8	113.3	110.5	95.9	100.0
08.2 Чөлөөт цаг, соёлын үйлчилгээ	98.8	100.0	102.7	100.0	100.0	91.9	67.1	117.4	95.0	93.4	100.0
08.3 Ном, сонин бичгийн хэрэгсэл	114.4	100.0	91.8	101.1	100.0	98.9	100.0	101.6	127.9	100.0	100.0
08.4 Ном, сонин бичгийн хэрэгсэл	92.3	99.7	108.4	101.5	103.0	101.8	100.0	108.5	100.0	100.0	100.0
<b>09. БОЛОВСРОЛЫН ҮЙЛЧИЛГЭЭ</b>	100.0	100.0	100.0	100.0	100.0	100.0	100.0	100.0	100.0	100.0	100.0
<b>10. БОЛОВСРОЛЫН ҮЙЛЧИЛГЭЭ</b>	100.0	100.0	100.0	100.0	100.0	100.0	100.0	100.0	100.0	100.0	100.0
<b>11. ЗОЧИД БУУДАЛ, НИЙТИЙН ХООЛ, ДОТУУР БАЙР</b>	120.3	102.4	161.7	108.4	110.3	110.1	119.8	157.6	105.3	100.6	128.5
11.1 Нийтийн хоолны үйлчилгээ	122.4	108.7	102.4	108.4	107.3	113.1	118.2	103.5	100.6	103.4	122.1
11.2 Зочид буудал, дотуур байрны үйлчилгээ	120.0	100.0	183.3	108.3	140.0	100.0	133.3	200.0	118.6	100.0	133.3
<b>12. БУСАД БАРАА, ҮЙЛЧИЛГЭЭ</b>	105.0	98.0	98.3	102.8	100.1	110.5	103.0	107.8	103.8	103.5	102.4
12.1 Хувь хүнд хандсан үйлчилгээ	106.7	97.9	97.4	103.0	100.3	110.8	103.1	113.9	103.7	104.0	102.6
12.2 Хувь хүний эд зүйл, хэрэглэл	99.1	110.4	103.7	102.1	95.3	102.8	103.5	100.0	106.2	100.0	100.0
12.3 Санхүүгийн үйлчилгээ	100.0	100.0	100.0	100.0	100.0	100.0	100.0	100.0	100.0	100.0	100.0

(Хүснэгт 6.9-ын үргэлжлэл - Table 6.9 continuation)

Бүлэг, дэд бүлэг	Group and subgroup	Төвийн бүс / Central region					Зүүн бүс / Eastern region				
		ГС/ГС	ДА/ДА	ДО/ДО	ДУ/ДУ	ӨМ/ӨМ	СЭ/СЭ	ТӨ/ТӨ	ДД/ДД	СҮ/СҮ	ХЭ/ХЭ
<b>ЕРӨНХИЙ ИНДЕКС</b>	<b>OVERALL INDEX</b>	104.7	104.3	110.0	107.5	104.3	105.3	104.6	107.6	104.0	103.4
<b>01. ХҮНСНИЙ БАРАА, УНДАА, УС</b>	<b>FOOD AND NON-ALCOHOLIC BEVERAGES</b>	108.7	109.9	114.3	113.0	108.6	110.9	113.4	111.6	106.7	111.5
01.1 Хүнсний бараа	Foodstuffs	109.0	110.1	114.6	113.2	108.9	111.4	114.0	111.8	107.0	111.9
01.1.1 Талх, гурил, будаа	Bread, flour and cereals	104.0	101.3	98.9	108.2	106.8	97.2	108.6	106.0	104.7	101.2
01.1.2 Мах, махан бүтээгдэхүүн	Meat and meat products	121.3	123.8	130.6	138.8	124.0	125.6	129.8	123.6	121.4	142.8
01.1.4 Сүү, сүүн бүтээгдэхүүн, өндөг	Milk, dairy products, and eggs	99.9	74.9	89.5	90.2	93.3	86.7	80.5	71.0	80.9	85.8
01.1.5 Төрөл бүрийн өөх, тос	Oils and fats	101.8	100.4	104.6	107.6	98.7	103.8	107.0	105.1	102.8	99.0
01.1.6 Жимс, жимсгэнэ	Fruit	90.7	107.8	111.7	122.7	96.6	99.8	95.6	113.6	116.1	116.1
01.1.7 Төмс, хүнсний ногоо	Potato and vegetables	113.0	123.7	112.3	98.4	101.7	121.5	137.1	110.9	101.3	106.0
01.1.8 Саахар, жимсний чанамал, чихэр, шоколад	Sugar, jam, candy and chocolate	94.6	100.2	100.3	101.3	101.2	101.8	101.7	109.7	105.1	100.1
01.1.9 Хүнсний бусад бүтээгдэхүүн	Other food products	105.7	102.9	101.7	111.6	101.8	95.8	103.1	100.1	104.6	88.2
01.2 Согтууруулах бус ундаа	Non-alcoholic beverages	102.7	103.8	107.6	107.3	103.5	98.4	104.6	107.6	103.3	100.0
<b>02. СОГТУУРУУЛАХ УНДАА, ТАМХИ</b>	<b>ALCOHOLIC BEVERAGES, TOBACCO</b>	104.0	100.9	104.6	107.8	99.0	102.6	101.7	106.6	105.6	100.0
02.1 Согтууруулах ундаа	Alcoholic beverages	100.0	99.6	100.1	103.5	102.7	102.6	100.0	98.1	102.6	100.0
02.2 Тамхи	Tobacco	106.7	101.8	107.3	113.4	95.9	102.7	103.6	113.0	111.4	100.0
<b>03. ХУВИАС, БӨС БАРАА, ГУТАЛ</b>	<b>CLOTHING, FOOTWEAR AND CLOTH</b>	106.7	102.8	114.6	107.0	98.9	104.0	98.5	114.3	103.8	99.5
03.1 Хувиас, бөс бараа	Clothing, cloth	107.3	103.0	115.8	106.9	94.9	102.2	99.6	114.1	102.3	98.7
03.1.1 Хөвөн бөс, бараа	Clothing materials	99.8	106.3	112.3	118.7	100.0	106.4	111.4	106.3	108.9	107.9
03.1.2 Бүх төрлийн хувиас	Garments	107.6	103.1	116.2	106.2	94.2	102.3	99.0	114.7	102.2	99.3
03.1.3 Жижиг эдлэл, хэрэгсэл	Other articles and clothing accessories	108.6	100.0	105.1	107.2	106.0	101.1	100.3	111.6	100.0	83.7
03.2 Гутал	Footwear	104.9	102.3	111.4	107.5	111.8	109.1	96.0	114.7	107.8	101.8
<b>04. ОРОН СУУЦ, УС, ЦАХИЛГААН, ТҮЛШ</b>	<b>HOUSING, WATER, ELECTRICITY AND FUELS</b>	102.4	97.7	103.2	101.4	104.6	105.1	97.1	99.3	100.7	100.0
04.1 Орон сууцны бодит түрээс	Actual rentals for housing	100.0	100.0	100.0	106.7	125.0	100.0	100.0	100.0	100.0	100.0
04.2 Орон сууцны засвар, үйлчилгээ	Maintenance and repair of the dwelling	106.3	107.1	110.0	123.6	103.8	105.9	105.6	106.0	100.6	100.0
04.3 Усан хангамж, бусад үйлчилгээ	Water supply and miscellaneous services	105.6	100.0	106.8	100.0	94.6	100.0	100.0	100.0	100.0	122.0
04.4 Цахилгаан, хийн болон бусад түлш	Electricity, gas and other fuels	93.1	93.1	100.0	100.0	100.0	105.3	87.4	97.8	100.0	96.7
<b>05. ГЭР АХУЙН ТАВИЛГА, ГЭР АХУЙН БАРАА</b>	<b>FURNISHINGS, HOUSEHOLD EQUIPMENT</b>	100.9	102.0	109.7	111.6	107.1	101.9	105.3	107.8	104.9	108.5
05.1 Тавилга, хэрэгсэл, хивс, давстэр	Furniture, carpets and other floor coverings	100.0	102.2	118.1	115.2	112.9	102.7	108.8	108.6	107.9	119.8
05.2 Өймөл, нэхмэл эдлэл	Household textiles	103.0	106.0	103.4	104.6	107.4	101.2	109.9	102.0	105.4	122.5
05.3 Цахилгаан бараа	Household appliances	100.0	98.7	103.8	103.3	100.0	101.1	103.5	98.7	101.6	101.6
05.4 Шилэн эдлэл, сав суулга	Glassware, tableware and household utensils	100.0	102.6	116.6	102.3	106.0	105.0	104.0	110.7	103.6	100.0
05.5 Багаж хэрэгсэл	Tools and equipment	104.6	100.0	103.5	108.6	105.1	103.5	109.2	106.1	100.0	100.0
05.6 Цэвэрлэгэний болон бусад жижиг бараа	Household maintenance	100.7	101.4	109.7	113.7	102.6	100.7	93.8	111.4	103.0	99.6
<b>06. ЭМ, ТАРИА, ЭМНЭЛГИЙН ҮЙЛЧИЛГЭЭ</b>	<b>HEALTH</b>	100.0	100.2	99.2	98.0	104.1	100.0	123.0	100.1	104.1	104.2
06.1 Эм, тариа, эмнэлгийн хэрэгсэл	Medical products, appliances and equipment	100.0	100.6	99.2	97.2	108.0	100.0	109.3	100.0	105.8	106.0
06.2 Амбулаторийн үйлчилгээ	Out-patient services	100.0	100.0	100.0	100.0	100.0	100.0	149.1	100.7	100.0	100.0
06.3 Эмнэлэгт хэвтэж эмчлүүлэх үйлчилгээ	Hospital services	100.0	100.0	100.0	100.0	100.0	100.0	127.2	100.0	100.0	100.0
<b>07. ТЭЭВЭР</b>	<b>TRANSPORT</b>	100.6	101.2	104.0	103.6	102.4	102.4	105.6	98.4	102.4	94.4
07.1 Тээврийн хэрэгслийн худалдан авалт	Purchase of vehicles	100.0	101.4	101.0	105.2	100.0	100.0	100.0	96.4	102.2	80.3
07.2 Хувийн тээврийн хэрэгслийн засвар, үйлчилгээ	Operation of personal transport equipment	101.1	102.5	111.1	103.7	103.2	102.9	109.8	99.3	103.2	102.0
07.3 Тээврийн үйлчилгээ	Transport services	100.0	100.0	104.4	95.2	100.9	106.6	100.0	99.9	100.0	100.0
<b>08. ХОЛБОСНЫ ХЭРЭГСЭЛ, ШУУДАНГИЙН ҮЙЛЧИЛГЭЭ</b>	<b>COMMUNICATION</b>	98.0	99.5	100.0	98.5	100.0	99.8	100.0	99.9	95.7	100.4
<b>09. АМРАЛТ, ЧӨЛӨӨТ ЦАГ, СОЁЛЫН БАРАА, ҮЙЛЧИЛГЭЭ</b>	<b>RECREATION AND CULTURE</b>	99.8	100.0	94.9	105.4	99.9	100.0	98.5	105.2	102.0	98.6
09.1 Дуу, дүрс, гэрэл зураг, бусад тоног төхөөрөмж	Audio, visual, photographic and information processing equipment	99.4	100.0	94.6	98.9	99.7	100.0	84.8	95.6	103.4	96.9
09.2 Чөлөөт цаг, соёлын үйлчилгээ	Recreational and cultural services	100.0	100.0	93.5	103.0	100.0	100.0	145.5	98.3	100.0	100.0
09.3 Ном, сонин бичгийн хэрэгсэл	Newspapers, books and stationery	100.0	100.0	100.0	106.5	100.0	100.0	105.1	109.9	100.0	100.0
<b>10. БОЛОВСРОЛЫН ҮЙЛЧИЛГЭЭ</b>	<b>EDUCATION</b>	100.0	100.0	100.0	100.0	100.0	100.0	100.0	100.0	100.0	100.0
<b>11. ЗОЧИД БУДАЛ, НИЙТИЙН ХООЛ, ДОТУУР БАЙР</b>	<b>RESTAURANTS AND HOTELS</b>	100.0	113.4	100.9	113.2	136.5	101.4	100.2	102.9	111.8	117.1
11.1 Нийтийн хоолны үйлчилгээ	Catering service	100.0	105.4	101.4	110.4	119.0	103.0	107.3	118.1	118.0	118.0
11.2 Зочид будал, дотуур байрны үйлчилгээ	Hotels, accommodation service	100.0	125.0	100.0	115.7	150.0	100.0	100.0	100.0	100.0	116.7
<b>12. БУСАД БАРАА, ҮЙЛЧИЛГЭЭ</b>	<b>MISCELLANEOUS GOODS AND SERVICES</b>	101.4	105.9	106.1	104.3	99.4	101.1	101.6	102.9	108.0	99.6
12.1 Хувь хүнд хандсан үйлчилгээ	Personal care	101.7	105.8	106.6	104.3	103.4	101.4	102.9	102.6	109.7	99.3
12.2 Хувь хүний эд зүйл, хэрэглэл	Personal effects	100.0	106.8	103.8	104.5	93.3	100.0	96.1	113.8	100.0	100.3
12.3 Санхүүгийн үйлчилгээ	Financial services	100.0	100.0	100.0	100.0	100.0	100.0	100.0	100.0	100.0	100.0

6.10 ХЭРЭГЛЭЭНИЙ БАРАА, ҮЙЛЧИЛГЭЭНИЙ ҮНИЙН ИНДЕКС, өмнөх оны мөн үеийнхтэй харьцуулснаар, барааны бүлэг, дэд бүлгээр, аймгаар, 2013 оны 7 дугаар сард  
 CONSUMER PRICE INDEX, compared with the same period of previous year, by group and subgroup, by aimags, for July, 2013

	Бүлэг, дэд бүлэг		Баруун бүс / Western region					Хангайн бүс / Khangai region				
	БӨ/ВО	ГО/ГО	ЗА/ЗА	УВ/УВ	ХО/ХО	АРИ/АРИ	БХ/БХ	БУ/БУ	ОР/ОР	ӨВ/ӨВ	ХӨ/ХӨ	
<b>ЕРӨНХИЙ ИНДЕКС</b>	<b>107.7</b>	<b>112.9</b>	<b>113.9</b>	<b>108.6</b>	<b>108.2</b>	<b>112.2</b>	<b>116.4</b>	<b>117.6</b>	<b>113.5</b>	<b>109.9</b>	<b>110.2</b>	
<b>01. ХҮНСНИЙ БАРАА, УНДАА, УС</b>	<b>101.5</b>	<b>112.3</b>	<b>108.5</b>	<b>105.3</b>	<b>105.9</b>	<b>103.6</b>	<b>102.8</b>	<b>111.7</b>	<b>106.8</b>	<b>106.1</b>	<b>107.0</b>	
01.1 Хүнсний бараа	100.8	112.2	108.7	105.7	104.8	103.4	102.8	111.4	106.9	106.3	107.5	
01.1.1 Талх, гурил, будаа	103.9	103.7	100.0	109.5	103.3	109.8	105.7	106.4	105.2	104.5	107.9	
01.1.2 Мах, махан бүтээгдэхүүн	93.1	110.7	122.1	105.2	112.8	105.4	98.0	115.8	109.0	107.6	116.1	
01.1.4 Сүү, сүүн бүтээгдэхүүн, өндөг	101.8	97.8	107.3	94.3	109.1	94.4	103.7	101.3	100.3	112.3	101.3	
01.1.5 Төрөл бүрийн өвх, тос	106.7	104.4	96.0	102.1	102.7	104.9	91.3	120.5	99.1	97.1	96.7	
01.1.6 Жимс, жимсгэнэ	97.3	101.7	87.3	95.8	104.1	103.5	142.9	151.6	124.2	127.4	95.4	
01.1.7 Темс, хүнсний ногоо	105.0	202.3	102.2	103.3	82.8	83.7	94.9	112.6	104.7	106.5	86.1	
01.1.8 Сахар, жимсний чанамал, чихэр, шokolad	102.7	105.8	107.8	110.9	103.4	106.8	113.2	105.4	102.2	104.6	100.5	
01.1.9 Хүнсний бусад бүтээгдэхүүн	99.7	103.3	116.1	102.7	100.5	104.4	105.3	122.2	109.1	105.8	94.8	
01.2 Согтууруулах бус ундаа	107.8	115.1	99.8	100.3	135.0	110.0	100.7	115.4	103.2	100.8	100.8	
<b>02. СОГТУУРУУЛАХ УНДАА, ТАМХИ</b>	<b>147.8</b>	<b>157.3</b>	<b>181.6</b>	<b>159.1</b>	<b>163.1</b>	<b>155.9</b>	<b>137.7</b>	<b>150.1</b>	<b>155.1</b>	<b>157.5</b>	<b>152.8</b>	
02.1 Согтууруулах ундаа	147.8	110.9	158.5	139.1	145.5	120.8	118.8	123.8	128.9	141.7	144.3	
02.2 Тамхи	147.6	171.9	202.5	186.8	186.7	187.6	144.5	187.2	183.6	168.9	165.9	
<b>03. ХУВЦАС, БӨС БАРАА, ГУТАЛ</b>	<b>115.8</b>	<b>117.4</b>	<b>117.0</b>	<b>111.5</b>	<b>106.6</b>	<b>126.9</b>	<b>144.2</b>	<b>142.0</b>	<b>127.8</b>	<b>118.5</b>	<b>104.4</b>	
03.1 Хуваас, бөс бараа	115.1	116.2	116.8	108.9	105.6	118.7	140.8	122.1	104.8	115.4	94.6	
03.1.1 Хөвөн бөс бараа	114.3	105.5	109.3	111.9	107.1	116.4	144.6	109.9	109.8	119.3	98.7	
03.1.2 Бүх төрлийн хувцас	115.5	113.4	117.7	109.1	105.8	119.2	141.5	125.3	129.3	113.4	105.8	
03.1.3 Жижиг эдлэл, хэрэгсэл	105.5	213.3	105.5	104.4	100.0	103.8	116.5	63.2	148.2	162.9	100.0	
03.2 Гутал	116.8	120.1	117.6	117.6	109.8	142.1	187.8	120.1	142.1	123.2	103.4	
<b>04. ОРОН СУУЦ, УС, ЦАХИЛГААН, ТҮЛШ</b>	<b>107.4</b>	<b>107.2</b>	<b>109.1</b>	<b>112.2</b>	<b>107.2</b>	<b>112.3</b>	<b>101.6</b>	<b>100.4</b>	<b>120.6</b>	<b>103.4</b>	<b>127.6</b>	
04.1 Орон сууцны бодит түрээс	125.0	102.2	124.4	100.0	105.6	150.0	166.7	100.0	129.3	120.0	120.0	
04.2 Орон сууцны засвар, үйлчилгээ	115.1	104.6	116.9	110.1	110.4	113.3	111.2	110.0	128.8	123.3	129.5	
04.3 Усан хангамж, бусад үйлчилгээ	102.3	100.0	99.2	105.5	100.0	100.0	108.3	100.0	94.6	121.0	100.0	
04.4 Цахилгаан, хийн болон бусад түлш	107.5	108.8	108.6	116.7	107.5	113.0	88.4	100.1	124.0	96.6	128.2	
<b>05. ГЭР АХУЙН ТАВИЛГА, ГЭР АХУЙН БАРАА</b>	<b>122.4</b>	<b>110.5</b>	<b>114.7</b>	<b>109.5</b>	<b>109.1</b>	<b>118.0</b>	<b>133.6</b>	<b>124.1</b>	<b>125.9</b>	<b>106.7</b>	<b>115.1</b>	
05.1 Тавилга, хэрэгсэл, хивс, дөвсгэр	148.6	106.4	111.4	108.1	112.0	110.8	170.1	104.1	139.7	108.8	124.5	
05.2 Өөмөл, нэхмэл эдлэл	132.5	111.7	111.8	119.7	110.2	138.8	127.8	135.6	142.6	100.0	143.0	
05.3 Цахилгаан бараа	102.4	112.9	132.2	102.8	109.2	116.0	159.2	117.2	115.1	105.9	101.2	
05.4 Шилэн эдлэл, сав суулта	106.9	104.2	91.4	100.0	125.5	124.8	114.9	125.0	138.5	103.7	103.6	
05.5 Багаж хэрэгсэл	106.9	104.2	91.4	100.0	125.5	124.8	114.9	125.0	138.5	103.7	103.6	
05.6 Цэвэрлэгэний болон бусад жижиг бараа	99.6	110.4	109.6	110.7	107.1	113.8	107.4	141.4	100.0	107.7	117.4	
<b>06. ЭМ, ТАРИА, ЭМНЭЛГИЙН ҮЙЛЧИЛГЭЭ</b>	<b>102.9</b>	<b>104.1</b>	<b>102.4</b>	<b>108.5</b>	<b>100.7</b>	<b>105.8</b>	<b>102.9</b>	<b>104.7</b>	<b>102.3</b>	<b>98.9</b>	<b>111.6</b>	
06.1 Эм, тариа, эмнэлгийн хэрэгсэл	104.7	105.5	105.4	109.8	101.1	106.2	103.1	106.5	103.1	98.8	110.1	
06.2 Амбулаторийн үйлчилгээ	104.2	112.5	100.0	102.4	100.0	128.7	137.2	100.0	102.0	100.0	192.3	
06.3 Эмнэлэгт хэвтэж эмчлүүлэх үйлчилгээ	100.0	100.0	100.0	100.0	100.0	100.0	100.0	100.0	100.0	100.0	100.0	
<b>07. ТЭЭВЭР</b>	<b>97.7</b>	<b>100.8</b>	<b>102.4</b>	<b>103.7</b>	<b>107.3</b>	<b>102.1</b>	<b>100.5</b>	<b>106.3</b>	<b>107.0</b>	<b>109.9</b>	<b>103.7</b>	
07.1 Тээврийн хэрэгслийн худалдан авалт	100.6	101.1	101.0	104.3	114.9	104.4	88.9	101.1	92.1	119.7	109.1	
07.2 Хувийн тээврийн хэрэгслийн засвар, үйлчилгээ	99.8	102.6	102.9	102.4	105.0	101.7	107.3	109.5	120.6	102.0	102.6	
07.3 Тээврийн үйлчилгээ	90.2	98.1	102.2	105.6	98.4	100.0	113.5	109.2	100.0	100.0	100.0	
<b>08. ХОЛБООНЫ ХЭРЭГСЭЛ, ШУУДАНГИЙН ҮЙЛЧИЛГЭЭ</b>	<b>100.1</b>	<b>97.9</b>	<b>99.9</b>	<b>96.5</b>	<b>99.3</b>	<b>100.0</b>	<b>99.3</b>	<b>100.0</b>	<b>97.9</b>	<b>99.7</b>	<b>100.0</b>	
<b>09. АМРАЛТ, ЧӨЛӨӨТ ЦАГ, СОЁЛЫН БАРАА, ҮЙЛЧИЛГЭЭ</b>	<b>102.6</b>	<b>104.0</b>	<b>112.6</b>	<b>101.3</b>	<b>102.0</b>	<b>101.3</b>	<b>76.2</b>	<b>113.3</b>	<b>108.9</b>	<b>98.0</b>	<b>101.8</b>	
09.1 Дуу, дүрс, гэрэл зураг, бусад тоног төхөөрөмж	99.8	100.0	102.5	101.2	100.0	92.8	67.6	117.4	98.9	94.5	100.0	
09.2 Чөлөөт цаг, соёлын үйлчилгээ	114.4	111.3	103.5	101.4	100.0	121.1	100.0	101.6	127.9	107.3	100.0	
09.3 Ном, сонин бичгийн хэрэгсэл	96.9	101.8	114.4	101.4	109.9	101.8	100.0	108.5	98.4	100.0	103.8	
<b>10. БОЛОВСРОЛЫН ҮЙЛЧИЛГЭЭ</b>	<b>109.9</b>	<b>108.8</b>	<b>130.1</b>	<b>110.0</b>	<b>110.0</b>	<b>107.0</b>	<b>146.7</b>	<b>109.8</b>	<b>107.4</b>	<b>110.0</b>	<b>118.5</b>	
<b>11. ЗОЧИД БУУДАЛ, НИЙТИЙН ХООЛ, ДОТУУР БАЙР</b>	<b>147.2</b>	<b>102.4</b>	<b>163.4</b>	<b>108.2</b>	<b>120.4</b>	<b>129.2</b>	<b>140.4</b>	<b>159.1</b>	<b>129.7</b>	<b>120.6</b>	<b>145.6</b>	
11.1 Нийтийн хоолны үйлчилгээ	128.7	108.7	106.5	108.2	118.2	124.0	137.5	105.8	122.4	103.4	123.4	
11.2 Зочид буудал, дотуур байрны үйлчилгээ	150.0	95.0	183.3	108.3	140.0	153.8	166.7	200.0	151.1	125.0	166.7	
<b>12. БУСАД БАРАА, ҮЙЛЧИЛГЭЭ</b>	<b>111.8</b>	<b>95.4</b>	<b>98.0</b>	<b>109.9</b>	<b>101.3</b>	<b>115.1</b>	<b>105.5</b>	<b>105.7</b>	<b>109.2</b>	<b>104.0</b>	<b>103.5</b>	
12.1 Хувь хүнд хандсан үйлчилгээ	105.7	95.1	96.9	107.3	101.3	115.5	104.4	110.0	107.2	104.6	103.8	
12.2 Хувь хүний эд зүйл, хэрэглэл	147.5	118.7	104.4	131.3	104.8	107.6	121.4	100.0	144.1	100.0	100.0	
12.3 Санхүүгийн үйлчилгээ	100.0	100.0	100.0	100.0	100.0	100.0	100.0	100.0	100.0	100.0	100.0	

(Хүснэгт 6.10-ын үргэлжлэл - Table 6.10 continuation)

Бүлэг, дэд бүлэг	Group and subgroup	Төвийн бүс / Central region					Зүүн бүс / Eastern region				
		ГС/ГС	ДА/ДА	ДО/ДО	ДУ/ДУ	ӨМ/ӨМ	СЭ/СЭ	ТӨ/ТӨ	ДД/ДД	СҮ/СҮ	ХЭ/ХЭ
<b>ЕРӨНХИЙ ИНДЕКС</b>	<b>OVERALL INDEX</b>	111.3	105.5	109.1	110.1	109.9	103.6	109.9	111.0	108.1	105.5
<b>01. ХҮНСНИЙ БАРАА, УНДАА, УС</b>	<b>FOOD AND NON-ALCOHOLIC BEVERAGES</b>	106.0	105.2	104.5	108.0	104.6	100.4	107.2	106.7	106.2	102.6
01.1 Хүнсний бараа	Foodstuffs	106.1	105.3	104.3	107.9	104.4	100.4	108.4	106.5	106.2	102.5
01.1.1 Талх, гурил, будаа	Bread, flour and cereals	110.4	105.1	101.0	109.7	107.1	97.3	108.7	105.6	109.2	102.7
01.1.2 Мах, махан бүтээгдэхүүн	Meat and meat products	110.1	106.5	108.9	113.5	104.6	106.2	108.8	104.6	108.2	112.6
01.1.4 Сүү, сүүн бүтээгдэхүүн, өндөг	Milk, dairy products, and eggs	99.3	104.5	98.0	97.9	99.9	93.8	101.8	97.6	96.6	94.0
01.1.5 Төрөл бүрийн өөх, тос	Oils and fats	94.2	100.4	105.9	111.2	101.0	101.4	104.4	108.1	102.2	102.3
01.1.6 Жимс, жимсгэнэ	Fruit	92.2	106.7	111.7	121.5	114.8	110.7	132.5	126.5	116.8	104.9
01.1.7 Төмс, хүнсний ногоо	Potato and vegetables	91.1	103.8	89.5	89.4	93.0	78.9	109.7	117.9	99.0	83.6
01.1.8 Саахар, жимсний чанамал, чихэр, шоколад	Sugar, jam, candy and chocolate	101.2	100.5	103.1	103.9	113.1	102.5	101.8	112.0	96.4	99.1
01.1.9 Хүнсний бусад бүтээгдэхүүн	Other food products	104.2	107.2	101.7	114.1	100.3	96.0	101.9	98.7	108.4	85.9
01.2 Согтууруулах бус ундаа	Non-alcoholic beverages	104.0	104.2	108.0	109.0	107.9	98.8	92.2	113.2	105.5	104.1
<b>02. СОГТУУРУУЛАХ УНДАА, ТАМХИ</b>	<b>ALCOHOLIC BEVERAGES, TOBACCO</b>	167.1	150.6	157.2	154.6	146.1	155.8	141.8	178.5	170.6	159.8
02.1 Согтууруулах ундаа	Alcoholic beverages	142.0	138.2	136.1	148.5	130.9	134.3	127.5	145.3	144.2	125.4
02.2 Тамхи	Tobacco	188.0	160.2	172.1	162.5	163.0	169.9	162.7	210.1	194.6	173.9
<b>03. ХУВИАС, БӨС БАРАА, ГУТАЛ</b>	<b>CLOTHING, FOOTWEAR AND CLOTH</b>	129.3	105.8	118.5	116.0	114.4	102.2	105.5	124.0	110.5	104.5
03.1 Хувцас, бөс бараа	Clothing, cloth	129.0	106.0	120.3	111.7	109.9	99.8	106.6	124.8	108.5	102.7
03.1.1 Хөвөн бөс, бараа	Clothing materials	119.9	111.6	112.5	130.6	103.7	107.5	118.4	111.2	109.4	108.6
03.1.2 Бүх төрлийн хувцас	Garments	129.8	105.8	120.4	110.8	110.2	99.7	104.1	125.3	108.7	105.8
03.1.3 Жижиг эдлэл, хэрэгсэл	Other articles and clothing accessories	114.9	109.1	131.4	105.9	112.1	101.1	157.8	130.9	103.9	63.1
03.2 Гутал	Footwear	130.3	105.3	113.7	129.7	128.5	109.1	103.1	122.0	116.2	109.4
<b>04. ОРОН СУУЦ, УС, ЦАХИЛГААН, ТҮЛШ</b>	<b>HOUSING, WATER, ELECTRICITY AND FUELS</b>	103.2	102.4	111.5	106.7	109.1	105.6	116.5	112.2	102.4	114.6
04.1 Орон сууцны бодит түрээс	Actual rentals for housing	123.3	125.0	104.5	106.7	125.0	100.0	109.1	100.0	125.0	125.0
04.2 Орон сууцны засвар, үйлчилгээ	Maintenance and repair of the dwelling	106.5	106.3	112.8	124.2	110.7	105.8	127.9	110.1	104.4	105.4
04.3 Усан хангамж, бусад үйлчилгээ	Water supply and miscellaneous services	109.1	100.0	106.8	100.0	100.0	100.0	100.0	100.0	100.0	122.0
04.4 Цахилгаан, хийн болон бусад түлш	Electricity, gas and other fuels	100.0	100.3	113.4	109.4	101.5	106.0	106.8	115.3	100.0	126.2
<b>05. ГЭР АХИЙН ТАВИЛГА, ГЭР АХИЙН БАРАА</b>	<b>FURNISHINGS, HOUSEHOLD EQUIPMENT</b>	101.1	108.8	113.3	114.2	113.9	105.8	108.9	112.6	110.3	119.5
05.1 Тавилга, хэрэгсэл, хявс, дэвсгэр	Furniture, carpets and other floor coverings	100.0	113.3	118.1	117.8	124.3	113.2	113.1	112.6	115.8	152.6
05.2 Оёмол, нэхмэл эдлэл	Household textiles	103.0	113.6	107.9	112.8	124.9	101.2	139.6	105.1	105.7	127.2
05.3 Цахилгаан бараа	Household appliances	100.0	98.5	107.0	103.5	99.7	100.2	97.5	98.8	101.8	102.5
05.4 Шилэн эдлэл, сав суулга	Glassware, tableware and household utensils	100.0	102.6	116.6	101.3	106.0	105.0	93.3	113.3	110.1	105.1
05.5 Багаж хэрэгсэл	Tools and equipment	103.3	103.0	114.6	108.6	105.1	107.3	100.0	132.7	108.8	100.0
05.6 Цэвэрлэгээний болон бусад жижиг бараа	Household maintenance	101.7	105.1	117.8	114.3	111.5	103.0	95.0	115.2	112.0	106.9
<b>06. ЭМ, ТАРИА, ЭМНЭЛГИЙН ҮЙЛЧИЛГЭЭ</b>	<b>HEALTH</b>	104.5	100.2	100.8	98.5	112.0	106.4	140.0	100.4	106.4	104.5
06.1 Эм, тариа, эмнэлгийн хэрэгсэл	Medical products, appliances and equipment	107.1	100.6	100.9	97.9	116.8	106.0	109.3	100.5	106.3	106.4
06.2 Амбулаторийн үйлчилгээ	Out-patient services	100.0	100.0	100.0	100.0	113.2	100.0	287.5	100.7	100.0	100.0
06.3 Эмнэлэгт хэвтэж эмчлүүлэх үйлчилгээ	Hospital services	100.0	100.0	100.0	100.0	100.0	112.7	127.2	100.0	108.1	100.0
<b>07. ТЭЭВЭР</b>	<b>TRANSPORT</b>	102.9	100.8	105.8	103.9	102.4	101.3	111.4	99.3	102.4	94.4
07.1 Тээврийн хэрэгслийн худалдан авалт	Purchase of vehicles	100.0	101.4	102.5	104.5	100.0	100.0	100.0	100.0	98.1	80.3
07.2 Хувийн тээврийн хэрэгслийн засвар, үйлчилгээ	Operation of personal transport equipment	101.1	101.6	114.4	104.0	103.2	100.7	120.8	98.8	103.8	102.0
07.3 Тээврийн үйлчилгээ	Transport services	115.1	100.0	104.4	100.0	100.9	108.6	100.0	99.0	108.6	100.0
<b>08. ХОЛБООНЫ ХЭРГЭСЭЛ, ШУУДАНГИЙН ҮЙЛЧИЛГЭЭ</b>	<b>COMMUNICATION AND CULTURE</b>	97.2	98.6	100.0	98.5	103.0	100.6	100.0	99.7	102.3	98.6
<b>09. АМРАЛТ, ЧӨЛӨӨТ ЦАГ, СОЁЛЫН БАРАА,</b>	<b>RECREATION AND CULTURE</b>	100.4	100.0	91.9	111.8	104.5	100.0	99.7	104.7	102.3	96.9
09.1 Дуу, дүрс, гэрэл зураг, бусад тоног төхөөрөмж	Audio, visual, photographic and information processing equipment	93.3	100.0	90.0	98.9	99.7	100.1	85.1	96.0	103.2	96.9
09.2 Чөлөөт цаг, соёлын үйлчилгээ	Recreational and cultural services	118.3	100.0	93.5	109.9	108.7	100.0	145.5	92.3	100.0	100.0
09.3 Ном, сонин бичгийн хэрэгсэл	Newspapers, books and stationery	101.1	100.0	101.9	113.5	110.9	100.0	108.3	111.0	102.2	100.0
<b>10. БОЛОВСРОЛЫН ҮЙЛЧИЛГЭЭ</b>	<b>EDUCATION</b>	109.8	110.0	129.9	110.0	109.8	109.8	109.8	106.7	110.0	109.8
<b>11. ЗОЧИД БУДАЛ, НИЙТИЙН ХООЛ, ДОТУУР БАЙР</b>	<b>RESTAURANTS AND HOTELS</b>	100.0	105.4	108.0	117.3	137.7	101.5	110.0	106.2	112.6	119.9
11.1 Нийтийн хоолны үйлчилгээ	Catering service	100.0	105.4	113.2	111.5	121.4	103.3	115.4	116.0	118.7	126.4
11.2 Зочид буудал, дотуур байрны үйлчилгээ	Hotels, accommodation service	100.0	125.0	100.0	122.7	150.0	100.0	100.0	100.0	101.2	116.7
<b>12. БУСАД БАРАА, ҮЙЛЧИЛГЭЭ</b>	<b>MISCELLANEOUS GOODS AND SERVICES</b>	100.8	112.6	110.2	107.4	104.4	99.9	103.2	107.5	113.8	100.3
12.1 Хувь хүнд хандсан үйлчилгээ	Personal care	101.0	113.3	109.8	107.6	107.9	99.8	104.7	107.5	115.5	100.1
12.2 Хувь хүний эд зүйл, хэрэглэл	Personal effects	100.0	106.8	121.1	106.6	100.0	100.9	97.2	132.5	109.9	101.4
12.3 Санхүүгийн үйлчилгээ	Financial services	100.0	100.0	100.0	100.0	100.0	100.0	100.0	100.0	100.0	100.0

6.11 ХӨДӨӨ АЖ АХУЙН ЗАРИМ БҮТЭЭГДЭХҮҮНИЙ ЗАХ ЗЭЭЛИЙН ДУНДАЖ ҮНЭ, сараар, аймаг, нийслэлээр  
 AVERAGE MARKET PRICE OF SOME AGRICULTURAL PRODUCTS, by months, aimags and the Capital

төг tog

Аймаг, нийслэл Aimags and the Capital city	Үхрийн 1 ширхэг ширний дундаж үнэ Average price of 1 piece of Cattle hide					
	2 м-ээс доош урттай Less than 2 m			2 м-ээс дээш урттай More than 2 m		
	2012 VII	2013 VI	2013 VII	2012 VII	2013 VI	2013 VII
	<b>Баруун бүс</b>			<b>Western region</b>		
БӨ / BO	17 500	30 000	30 000	-	-	-
ГО / GO	17 000	-	-	26 000	-	-
ЗА / ZA	20 000	28 000	28 000	23 000	35 000	35 000
УВ / UV	-	-	30 000	-	30 000	35 000
ХО / KHO	15 000	-	-	-	25 000	30 000
	<b>Хангайн бүс</b>			<b>Khangai region</b>		
АР / AR	24 000	28 000	30 000	35 000	38 000	40 000
БХ / BKH	25 000	20 000	-	30 000	-	30 000
БУ / BU	19 000	27 500	31 500	27 500	39 500	39 000
ОР / OR	25 000	33 000	35 000	30 000	37 000	45 000
ӨВ / OV	18 000	25 000	25 000	22 000	30 000	30 000
ХӨ / KHS	18 000	25 000	25 000	23 000	30 000	32 000
	<b>Төвийн бүс</b>			<b>Central region</b>		
ГС / GS	20 000	25 000	25 000	-	30 000	30 000
ДА / DA	14 000	27 500	31 000	23 000	38 000	39 000
ДУ / DU	13 500	20 000	22 000	22 500	24 000	27 000
СЭ / SE	28 000	25 000	25 000	38 000	35 000	35 000
ТӨ / TO	22 000	30 000	30 000	25 000	40 000	40 000
	<b>Зүүн бүс</b>			<b>Eastern region</b>		
ДД / DD	25 000	25 000	28 000	29 000	40 000	38 000
СҮ / SU	15 000	27 500	29 000	28 500	35 000	36 000
ХЭ / KHE	23 000	34 000	30 000	-	40 000	40 000
	<b>Улаанбаатар</b>			<b>Ulaanbaatar</b>		
УБ / UB	27 000	34 000	33 000	38 000	45 000	47 000

(Хүснэгт 6.11-ын үргэлжлэл Table 6.11 continuation)

Аймаг, нийслэл Aimags and the Capital city	Адууны 1 ширхэг ширний дундаж үнэ Average price of 1 piece of Horse hide		
	2012 VII	2013 VI	2013 VII
		<b>Баруун бүс</b>	
БӨ / BO	27 500	-	35 000
ЗА / ZA	-	-	25 000
УВ / UV	-	-	20 000
ХО / KHO	-	-	25 000
	<b>Хангайн бүс</b>		
АР / AR	30 000	-	40 000
БХ / BKH	28 000	-	-
БУ / BU	28 500	-	36 500
ОР / OR	25 000	-	40 000
ӨВ / OV	25 000	-	30 000
ХӨ / KHS	27 000	-	30 000
	<b>Төвийн бүс</b>		
ГС / GS	25 000	-	30 000
ДА / DA	24 000	-	34 500
ДО / DO	20 000	-	35 000
ДУ / DU	25 000	-	27 000
ӨМ / OM	25 000	-	-
СЭ / SE	38 000	-	30 000
ТӨ / TO	36 000	-	40 000
	<b>Зүүн бүс</b>		
ДД / DD	25 000	-	30 000
СҮ / SU	27 500	-	34 000
ХЭ / KHE	32 000	-	40 000
	<b>Улаанбаатар</b>		
УБ / UB	30 000	-	42 000

(Хүснэгт 6.11-ын үргэлжлэл Table 6.11 continuation)

Аймаг, нийслэл Aimags and the Capital city	Ямааны 1 кг ноолуурын дундаж үнэ Average price of 1 kg of Greasy cashmere					
	Цагаан White			Бор Brown		
	2012 VII	2013 VI	2013 VII	2012 VII	2013 VI	2013 VII
	<b>Баруун бүс</b>			<b>Western region</b>		
БӨ / BO	44 500	58 500	59 000	44 500	58 500	59 000
ГО / GO	45 000	61 000	61 000	45 000	61 000	61 000
ЗА / ZA	44 500	61 000	60 000	-	61 000	60 000
УВ / UV	46 000	60 000	60 000	45 000	-	60 000
ХО / KHO	45 000	58 000	60 000	45 000	55 000	60 000
	<b>Хангайн бүс</b>			<b>Khangai region</b>		
АР / AR	45 000	58 000	60 000	45 000	58 000	60 000
БХ / BKH	46 000	63 000	61 000	46 000	-	61 000
БУ / BU	-	55 000	55 000	41 500	55 000	55 000
ОР / OR	45 000	60 000	60 000	42 000	56 000	60 000
ӨВ / OV	45 000	61 000	60 000	45 000	61 000	60 000
ХӨ / KHS	48 000	58 000	-	49 000	60 000	-
	<b>Төвийн бүс</b>			<b>Central region</b>		
ГС / GS	43 000	50 000	-	-	-	-
ДА / DA	40 000	58 000	58 000	-	58 000	58 000
ДО / DO	44 000	60 000	60 000	44 000	60 000	60 000
ДУ / DU	45 500	59 000	55 000	-	-	-
ӨМ / OM	-	58 000	62 000	46 000	58 000	62 000
СЭ / SE	38 000	50 000	-	38 000	50 000	-
ТӨ / TO	40 000	60 000	-	40 000	60 000	-
	<b>Зүүн бүс</b>			<b>Eastern region</b>		
ДД / DD	30 000	40 000	-	30 000	40 000	-
СҮ / SU	37 500	53 000	53 000	37 500	53 000	53 000
ХЭ / KHE	-	45 000	-	-	-	-
	<b>Улаанбаатар</b>			<b>Ulaanbaatar</b>		
УБ / UB	47 000	60 000	60 000	47 000	55 000	60 000

(Хүснэгт 6.11-ын үргэлжлэл Table 6.11 continuation)

Аймаг, нийслэл Aimags and the Capital city	Тэмээний 1 кг ноосны дундаж үнэ Average price of 1 kg of Camel wool					
	Эр Coarse wool			Эм Fine wool		
	2012 VII	2013 VI	2013 VII	2012 VII	2013 VI	2013 VII
	<b>Баруун бүс</b>			<b>Western region</b>		
ГО / GO	5 000	-	-	5 000	-	-
ЗА / ZA	5 000	4 000	4 000	5 000	4 000	4 000
УВ / UV	4 500	3 500	4 000	-	-	4 000
ХО / KHO	4 000	-	-	-	-	-
	<b>Хангайн бүс</b>			<b>Khangai region</b>		
БХ / BKH	4 000	4 500	3 500	4 000	-	3 500
ӨВ / OV	4 000	6 000	5 000	4 000	5 000	5 000
	<b>Төвийн бүс</b>			<b>Central region</b>		
ГС / GS	3 000	3 000	3 500	-	3 500	3 500
ДО / DO	4 000	-	5 000	4 000	-	5 000
ДУ / DU	9 800	-	-	4 300	-	-
ӨМ / OM	-	-	-	4 500	5 500	5 000
ТӨ / TO	5 000	-	-	5 000	-	-
	<b>Зүүн бүс</b>			<b>Eastern region</b>		
СҮ / SU	7 500	7 000	6 000	3 000	3 000	3 000
	<b>Улаанбаатар</b>			<b>Ulaanbaatar</b>		
УБ / UB	14 000	12 000	11 000	5 000	5 000	4 500

6.12 УЛААНБААТАР ХОТ ДАХЬ БАРИЛГЫН ГОЛ НЭРИЙН МАТЕРИАЛЫН ДУНДАЖ ҮНЭ, үйлдвэрлэгч улс орноор  
AVERAGE PRICES OF MAJOR CONSTRUCTION MATERIALS IN ULAANBAATAR, by producing countries

Материалын нэр, үйлдвэрлэгч улс орноор	Materials, by producing country	Хэмжих нэгж	Measuremen t unit	2012 VII	2013 VI	2013 VII	төг /toq	
							2013 VII 2012 VII %	2013 VII 2013 VI %
<b>Монгол Улс</b>		<b>Mongolia</b>						
Хөнгөн бетон 700	Iron concrete 700	м <sup>3</sup>	m <sup>3</sup>	148 500	150 700	149 600	100.7	99.3
Улаан тоосго M-100	Brick made from clay M-100	мян.ш	thous.piece	275 000	298 500	272 000	98.9	91.1
Цемент M-500	Cement M-500	50 кг	50 kg	9 075	8 500	8 500	93.7	100.0
Вакуум цонх (15x15)	Vacuum window (15x15)	м <sup>2</sup>	m <sup>2</sup>	85 000	90 000	90 000	105.9	100.0
Шалны банз (ховилгүй)	Plank for floor (without groove)	м <sup>3</sup>	m <sup>3</sup>	150 000	230 000	240 000	160.0	104.3
Захалсан банз	Edged plank	м <sup>3</sup>	m <sup>3</sup>	35 000	40 000	40 000	114.3	100.0
Палк (15x15), хуурай	Stick (15x15), dry	ш	piece	28 000	28 000	28 000	100.0	100.0
<b>ОХУ</b>		<b>Russian Federation</b>						
Хар цаас (чулуутай) 1x10м	Roofing paper (with stone) 1x10m	боодол	pack	22 000	22 500	22 200	100.9	98.7
<b>БНХАУ</b>		<b>People's Republic of China</b>						
Цемент M-500	Cement M-500	50 кг	50 kg	8 500	6 500	6 500	76.5	100.0
Цонхны шил 5мм (нөлөөгүй)	Window glass 5mm (without reflection,	м <sup>2</sup>	m <sup>2</sup>	13 000	12 000	12 000	92.3	100.0
Хар цаас (чулуугүй) 1x15	Roofing paper (without stone) 1x15	боодол	pack	9 500	8 000	8 000	84.2	100.0
Хадаас 100мм	Spike 100 mm	кг	kg	2 500	2 650	2 800	112.0	105.7
Тосон будаг	Oil paint	кг	kg	2 300	2 500	2 500	108.7	100.0
Эмульс (гадна)	Emulsion (external)	18 кг	18 kg	18 000	14 300	14 000	77.8	97.9
Эмульс (дотор)	Emulsion (inward )	18 кг	18 kg	7 000	10 800	10 000	142.9	92.6
Хавтан 30x30 (шалны)	Slabstone 30x30,(for floor)	ш	piece	850	950	900	105.9	94.7
Шаазан угаагуур	Ceramic sink	ш	piece	80 000	85 000	84 400	105.5	99.3
Шаазан суултуур	Ceramic lavatory pan	ш	piece	100 000	105 000	111 000	111.0	105.7
Хаалга (төмөр)	Building door (metal)	ш	piece	160 000	170 000	170 000	106.3	100.0
Крант	Tap	ком	set	50 000	70 000	70 000	140.0	100.0
Уян шүршүүр	Flexible shower kits	ш	piece	25000	37 500	37 500	150.0	100.0
Шахмал шал	Parquet floor	м <sup>2</sup>	m <sup>2</sup>	13 000	13 000	13 700	105.4	105.4
Дүүжин тааз	False ceiling	м <sup>2</sup>	m <sup>2</sup>	3 500	5 000	5 500	157.1	110.0
Цавуу (тараган)	Glue (adhesive)	кг	kg	3 500	3 500	3 500	100.0	100.0
<b>БНСУ</b>		<b>Republic of Korea</b>						
Ханын цаас 12x0.5	Wallpaper 12x0.5	боодол	pack	5 500	5 500	5 500	100.0	100.0



**VII. МӨНГӨ, ЗЭЭЛ, ҮНЭТ ЦААСНЫ ЗАХ ЗЭЭЛ\***  
**MONEY, LOAN, STOCK MARKET**
**7.1 МӨНГӨНИЙ НИЙЛҮҮЛЭЛТ, сарын эцэст**  
**MONEY SUPPLY, at the end of every month**

Хугацаа, сараар Periods, by months		Мөнгө M2 Money M2	Барэг мөнгө Quasi money	Мөнгө M1 Money M1	Төгрөгийн харилцах Current account	Банкнаас гадуурх мөнгө Currency outside banks	Гүйлгээнд байгаа бэлэн мөнгө Currency issued in circulation
2011	I	4 805 454.3	3 673 919.9	1 131 534.4	736 766.2	394 768.2	565 690.3
	II	4 867 431.6	3 836 157.5	1 031 274.1	694 833.0	336 441.2	474 517.4
	III	4 955 128.8	3 773 586.1	1 181 542.7	794 721.1	386 821.6	531 134.7
	IV	5 350 512.6	4 012 030.3	1 338 482.3	863 663.8	474 818.5	628 571.6
	V	5 428 916.9	4 006 154.0	1 422 762.8	943 823.7	478 939.2	624 752.2
	VI	5 772 557.8	4 219 933.5	1 552 624.4	1 072 924.2	479 700.2	638 773.5
	VII	5 920 392.4	4 360 991.7	1 559 400.7	1 062 261.9	497 138.9	673 939.2
	VIII	5 903 235.1	4 249 456.1	1 653 779.0	1 123 350.3	530 428.7	705 791.8
	IX	6 053 868.9	4 377 634.3	1 676 234.5	1 151 096.3	525 138.2	705 251.3
	X	6 078 304.6	4 455 359.6	1 622 945.0	1 115 368.6	507 576.4	694 919.4
	XI	6 113 194.9	4 560 531.7	1 552 663.2	1 064 702.2	487 960.9	678 907.7
	XII	6 412 259.3	4 671 183.6	1 741 075.7	1 223 581.5	517 494.2	713 351.1
2012	I	6 147 458.7	4 581 661.8	1 565 796.9	1 106 369.6	459 427.3	656 998.9
	II	6 237 570.2	4 737 242.4	1 500 327.8	1 041 929.9	458 397.9	673 778.6
	III	6 104 817.6	4 616 653.9	1 488 163.7	1 040 081.6	448 082.1	648 454.6
	IV	6 362 908.7	4 767 102.1	1 595 806.6	1 096 980.9	498 825.7	708 876.4
	V	6 729 609.3	4 988 250.9	1 741 358.4	1 145 705.1	595 653.3	782 922.5
	VI	7 051 197.7	5 254 022.5	1 797 175.2	1 134 243.8	662 931.5	891 527.8
	VII	6 953 531.5	5 293 169.2	1 660 362.3	1 068 646.3	591 716.0	801 409.3
	VIII	6 997 147.9	5 316 061.1	1 681 086.8	1 089 828.2	591 258.7	814 882.5
	IX	7 112 176.0	5 454 158.5	1 658 017.5	1 106 228.4	551 789.1	745 629.7
	X	7 132 595.1	5 553 857.1	1 578 738.0	1 077 450.3	501 287.6	717 559.2
	XI	7 033 210.8	5 476 076.7	1 557 134.1	1 055 914.1	501 220.0	722 110.5
	XII	7 617 272.4	5 781 859.3	1 835 413.2	1 231 528.8	603 884.4	828 450.3
2013	I	7 340 701.0	5 761 304.5	1 579 396.5	1 064 298.2	515 098.3	742 095.5
	II	7 238 045.0	5 757 678.1	1 480 366.9	1 013 884.6	466 482.3	675 601.5
	III	7 300 600.2	5 711 420.0	1 589 180.2	1 106 522.4	482 657.7	687 718.8
	IV	7 184 162.1	5 515 865.2	1 668 296.9	1 136 769.5	531 527.4	759 822.5
	V	7 907 789.7	6 128 611.4	1 779 178.3	1 181 389.0	597 789.3	830 979.7
	VI	8 004 023.9	5 977 153.3	2 026 870.5	1 426 544.6	600 325.9	835 813.3
	VII**	8 095 684.2	6 168 088.6	1 927 595.6	1 340 548.3	587 047.3	832 173.6
	$\frac{2013}{2012}$ %		116.4	116.5	116.1	125.4	99.2

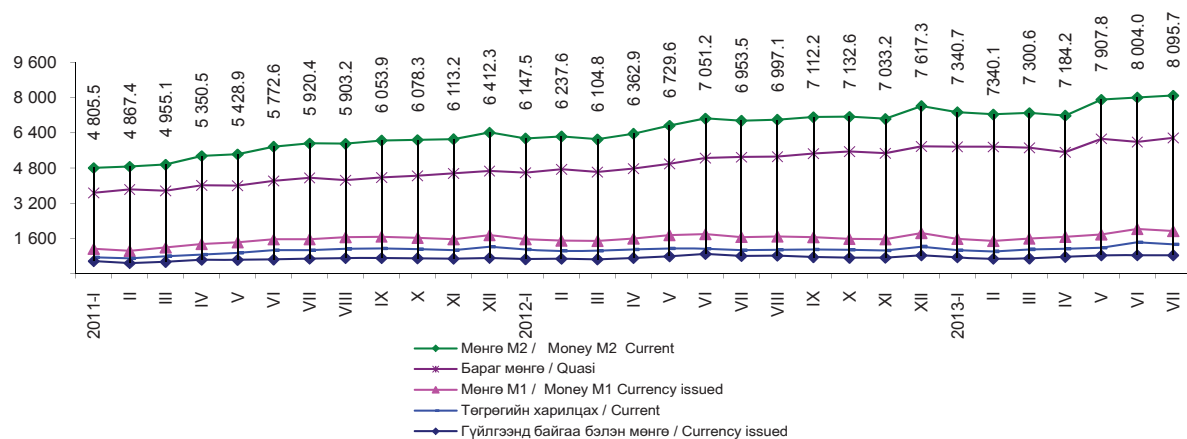
**Мөнгөний үзүүлэлт, сарын эцэст, тэрбум төг**  
**Money indicators, at the end of every month, bln.tog**

\* Монголбанкны статистикийн сарын бюллетен

\* Monthly statistical bulletin, Bank of Mongolia

\*\* Урьдчилсан гүйцэтгэлээр

\*\* Preliminary estimates

Бүлэг 7. Мөнгө, зээл, үнэт цаасны зах зээл

7.2 БАНКУУДЫН НЭГДСЭН ТАЙЛАН ТЭНЦЭЛ, сарын эцэст  
BALANCE SHEET OF BANKS, at the end of every month

Актив Assets											сая төг mln. tog		
Хугацаа, сараар	Банкны нөөц	Төв Банкны үнэт цаас	Гадаад актив	Авлага	Засгийн Газар	Бусад санхүүгийн байгууллага	Төрийн сектор	Хувийн сектор	Иргэд	Бусад	Авлага дахь найдваргүй эзэл	Нийт актив	
Periods, by months	Reserves	Central Bank bills	Foreign assets	Claims	Government	Other financial corporations	Public sector	Private sector	Individuals	Other	Substandard loss loans of claims	Total assets	
2011	I	717 364.3	1 252 806.4	559 945.4	3 495 524.4	55 259.2	13 711.5	16 598.0	1 909 018.9	1 491 117.4	9 819.4	361 482.7	6 025 640.4
	II	638 058.7	1 330 484.9	632 122.8	3 581 703.2	55 400.2	13 252.8	15 756.6	1 999 058.5	1 488 750.3	9 484.9	360 416.6	6 182 369.6
	III	632 359.0	1 174 606.2	568 495.1	3 786 412.9	55 581.4	14 479.0	13 029.5	2 099 485.9	1 596 083.2	7 753.9	372 082.8	6 161 873.3
	IV	689 753.3	1 012 924.1	831 833.6	4 030 037.5	56 158.4	13 580.2	16 163.3	2 226 969.0	1 709 263.3	7 903.3	381 467.2	6 564 548.6
	V	781 424.3	1 042 558.0	545 432.1	4 303 073.8	56 254.9	15 444.4	15 421.2	2 393 198.6	1 815 285.5	7 469.3	397 633.8	6 672 488.2
	VI	781 371.6	1 148 551.0	603 253.9	4 639 019.0	86 227.7	14 951.3	16 160.3	2 568 669.9	1 944 813.6	8 196.1	390 537.4	7 172 195.5
	VII	830 458.5	1 117 131.5	592 104.1	4 787 980.0	106 580.7	13 720.4	23 953.4	2 637 482.9	1 998 308.4	7 934.2	381 906.6	7 327 674.0
	VIII	759 395.5	1 001 922.0	493 173.8	5 084 640.3	213 837.5	15 631.8	26 441.7	2 685 825.7	2 134 699.7	8 203.7	375 931.5	7 339 131.6
	IX	873 726.5	881 299.6	589 879.0	5 277 787.5	218 710.1	18 284.0	27 143.3	2 770 747.4	2 234 430.6	8 472.1	357 253.6	7 622 692.5
	X	980 147.1	699 346.3	562 116.8	5 466 193.3	244 285.0	16 503.3	26 225.8	2 861 279.8	2 309 733.5	8 165.9	347 524.4	7 707 803.6
	XI	1 028 631.6	550 580.5	617 019.0	5 707 609.7	268 870.8	17 704.3	41 716.2	2 969 558.6	2 401 950.0	7 809.8	343 158.4	7 903 840.8
	XII	1 145 260.6	879 793.8	711 145.1	5 916 504.2	275 270.5	17 469.1	100 646.0	3 064 543.2	2 452 685.0	5 890.4	329 961.1	8 652 703.7
2012	I	1 093 882.6	573 640.0	587 118.1	5 900 745.8	253 117.5	13 745.9	58 975.0	3 095 504.6	2 472 319.2	7 083.7	326 638.5	8 155 386.6
	II	1 058 226.7	741 645.0	579 719.1	5 960 049.8	253 815.5	15 165.6	51 022.3	3 116 170.9	2 516 673.6	7 201.9	323 316.7	8 339 640.6
	III	1 364 707.6	740 810.9	562 690.3	6 035 565.1	254 059.1	16 445.1	50 675.2	3 154 928.2	2 552 540.0	6 917.5	320 162.6	8 703 773.9
	IV	1 205 115.7	528 057.9	673 857.3	6 190 862.0	254 879.3	15 218.4	58 984.7	3 246 970.0	2 606 016.8	8 192.8	316 610.6	8 597 892.8
	V	1 229 669.2	566 834.7	743 768.5	6 382 773.8	261 573.7	16 220.6	63 851.6	3 328 245.3	2 704 399.3	8 483.4	315 653.0	8 923 046.2
	VI	1 619 390.5	557 228.6	619 006.4	6 701 385.1	383 199.9	11 774.3	64 108.9	3 451 365.5	2 783 070.3	7 866.2	307 836.0	9 497 010.6
	VII	1 355 562.2	539 660.3	519 300.8	6 813 390.9	384 871.3	11 883.1	66 356.2	3 541 896.9	2 799 379.9	9 003.3	305 748.3	9 227 914.2
	VIII	1 351 842.7	464 054.1	531 924.3	6 986 278.4	311 207.4	10 672.2	71 128.3	3 635 612.4	2 945 413.2	12 244.9	312 304.3	9 334 099.6
	IX	1 852 144.6	367 508.2	582 726.0	7 128 337.6	261 003.6	10 266.3	71 286.3	3 730 255.2	3 044 689.0	10 837.2	306 292.5	9 930 716.4
	X	1 646 827.4	423 365.5	751 358.5	7 169 528.8	314 112.8	10 249.0	46 185.2	3 723 563.2	3 064 678.5	10 740.1	306 169.1	9 991 080.1
	XI	1 723 441.1	472 771.5	556 177.5	7 164 520.4	296 738.6	9 794.7	48 662.1	3 715 577.6	3 082 934.9	10 812.5	298 451.2	9 916 910.5
	XII	1 564 331.4	747 114.6	758 114.4	7 657 920.4	667 374.0	9 711.6	41 959.8	3 827 721.5	3 099 585.0	11 568.4	295 096.5	10 727 480.8
2013	I	1 652 480.8	747 768.2	599 637.0	7 915 042.3	775 217.9	8 142.4	39 665.8	3 884 346.8	3 196 958.2	10 711.2	307 187.5	10 914 928.3
	II	1 806 117.2	900 424.4	610 964.0	8 014 615.0	846 151.2	9 043.1	14 596.4	3 893 630.0	3 240 664.0	10 530.3	305 940.3	11 332 120.5
	III	1 987 525.5	734 035.3	690 891.9	8 262 103.1	878 502.8	11 466.9	31 655.3	3 961 354.1	3 368 950.7	10 173.2	308 578.1	11 674 555.8
	IV	1 976 554.3	390 891.3	655 448.6	8 695 848.9	931 817.4	11 087.0	30 540.7	4 215 492.2	3 496 814.5	10 097.2	310 733.4	11 718 743.1
	V	2 214 404.8	732 886.2	726 898.1	9 200 025.0	973 606.2	11 019.3	44 789.8	4 487 257.5	3 673 215.2	10 137.1	318 007.1	12 874 214.0
	VI	2 911 060.1	661 102.2	685 121.1	9 911 219.9	1 303 487.5	10 887.0	47 154.6	4 727 150.2	3 811 349.9	11 190.7	316 578.4	14 168 503.4
	VII**	2 515 723.8	771 840.4	659 271.8	10 525 213.8	1 408 047.7	12 288.6	49 332.3	5 023 162.4	4 014 967.5	17 415.3	452 705.8	14 472 049.8

Пассив Liabilities

Хугацаа, сараар	Харилцах данс	Бараг мөнгө	Гадаад пассив	Урт хугацаатай гадаад пассив	Засгийн газрын хадгаламж	Төв банкнаас авсан зээл	Өөрийн хөрөнгө	Бусад зүйл (цэвэр)	Нийт пассив	
Periods, by months	Demand deposit	Quasi money	Foreign liabilities	Long-term foreign liabilities	Central Government deposits	Credit from Central Bank	Capital accounts	Other items (net)	Total liabilities	
2011	I	736 766.2	3 673 919.9	423 378.3	20 239.2	440 230.4	127 639.8	395 171.8	208 294.7	6 025 640.4
	II	694 833.0	3 836 157.5	434 780.0	24 963.0	450 674.3	129 575.5	400 061.3	211 325.1	6 182 369.6
	III	794 721.1	3 773 586.1	397 106.0	22 892.9	425 091.0	127 853.5	421 699.4	198 923.3	6 161 873.3
	IV	863 663.8	4 012 030.3	456 065.1	15 842.8	434 264.4	144 117.0	427 674.8	210 890.4	6 564 548.6
	V	943 823.7	4 006 154.0	461 767.0	18 211.1	454 825.0	134 213.9	452 934.7	200 558.8	6 672 488.2
	VI	1 072 924.2	4 219 933.5	482 392.0	21 370.7	432 031.6	215 363.7	516 906.8	211 273.0	7 172 195.5
	VII	1 062 261.9	4 360 991.7	484 067.5	27 199.0	497 319.9	154 698.1	519 921.1	221 214.9	7 327 674.0
	VIII	1 123 350.3	4 249 456.1	475 514.8	26 808.2	587 058.1	128 284.6	543 773.2	204 886.3	7 339 131.6
	IX	1 151 096.3	4 377 634.3	504 202.1	26 974.2	620 006.8	128 054.5	576 711.7	238 012.6	7 622 692.5
	X	1 115 368.6	4 455 359.6	535 993.8	24 724.7	662 522.1	139 188.2	592 591.9	182 054.7	7 707 803.6
	XI	1 064 702.2	4 560 531.7	548 715.8	26 833.3	751 227.1	131 045.2	640 337.2	180 448.2	7 903 840.8
	XII	1 223 581.5	4 671 183.6	658 809.2	29 107.7	931 493.1	408 265.1	688 911.4	41 352.1	8 652 703.7
2012	I	1 106 369.6	4 581 661.8	565 311.8	22 052.8	941 849.8	196 152.8	707 438.0	34 550.0	8 155 386.6
	II	1 041 929.9	4 737 242.4	561 006.0	20 624.9	966 495.5	190 234.6	719 624.1	102 483.2	8 339 640.6
	III	1 040 081.6	4 616 653.9	569 872.6	28 809.2	1 024 230.6	576 838.5	750 910.4	96 377.2	8 703 773.9
	IV	1 096 980.9	4 767 102.1	578 100.3	34 691.7	959 423.6	293 372.4	777 495.1	90 726.7	8 597 892.8
	V	1 145 705.1	4 988 250.9	615 137.2	45 477.3	991 516.0	241 056.4	799 384.6	96 518.8	8 923 046.2
	VI	1 134 243.8	5 254 022.5	650 396.4	62 314.8	973 693.9	416 788.6	864 426.2	141 124.6	9 497 010.6
	VII	1 068 646.3	5 293 169.2	648 487.9	63 760.3	965 532.9	204 939.0	878 796.9	104 581.8	9 227 914.2
	VIII	1 089 828.2	5 316 061.1	660 729.7	64 718.2	940 189.3	282 396.6	896 976.2	83 200.3	9 334 099.6
	IX	1 106 228.4	5 454 218.5	1 054 227.1	66 222.7	918 598.7	275 777.0	922 118.4	133 325.5	9 930 716.4
	X	1 077 450.3	5 553 907.1	1 111 000.7	68 082.0	927 592.1	205 156.4	937 357.4	110 534.2	9 991 080.1
	XI	1 055 914.1	5 476 176.7	1 098 371.3	62 403.8	933 868.3	206 409.4	974 927.1	108 839.8	9 916 910.5
	XII	1 231 528.8	5 781 969.3	1 230 598.6	67 756.8	933 480.8	405 388.7	1 000 873.9	75 883.9	10 727 480.8
2013	I	1 064 298.2	5 761 427.5	1 275 664.7	68 296.8	931 764.0	782 693.2	1 018 799.0	11 985.0	10 914 928.3
	II	1 013 884.6	5 761 632.7	1 288 458.9	65 655.9	941 035.3	1 110 418.4	1 034 923.7	116 110.9	11 332 120.5
	III	1 106 522.4	5 709 238.5	1 284 817.2	74 030.4	971 673.7	1 236 221.3	1 042 849.1	249 203.2	11 674 555.8
	IV	1 136 769.5	5 533 582.8	1 410 137.1	90 957.0	994 935.1	1 262 716.7	1 069 368.1	220 276.6	11 718 743.1
	V	1 181 408.6	6 142 625.2	1 419 250.8	87 693.0	1 065 002.2	1 773 119.6	1 091 894.0	113 220.7	12 874 214.0
	VI	1 426 544.6	5 988 663.1	1 441 024.0	94 239.0	1 100 825.7	2 878 669.1	1 156 027.9	82 509.9	14 168 503.4
	VII**	1 340 548.3	6 178 811.2	1 430 041.5	100 514.5	1 127 327.5	3 045 309.6	1 052 638.3	196 858.9	14 472 049.8

Нөөц мөнгө, сарын эцэст, тэрбум төг  
Reserve money, at the end of every month, bln.tog

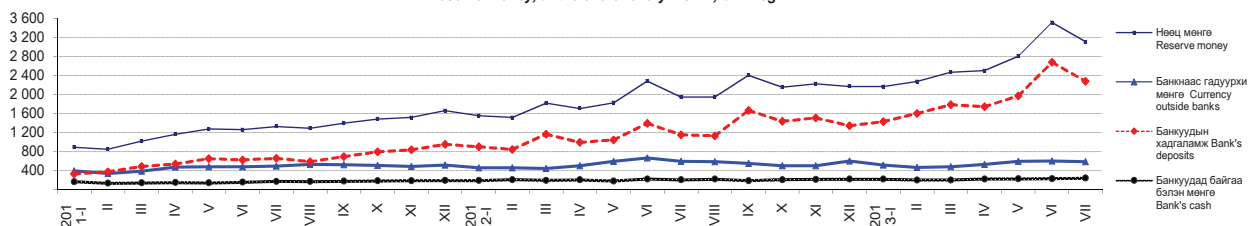

\* Урьдчилсан г үйцэтгэлээр  
\* Preliminary estimates

7.3 ГАДААД ВАЛЮТЫН ЗАХ ЗЭЭЛИЙН НЭРЛЭСЭН ХАНШ, сарын дундаж  
EXCHANGE RATES OF FOREIGN CURRENCIES, monthly average

		төг tog								
Хугацаа, сараар	Ам. доллар	Евро	Рубль	Юань	Иен	Вон	Фунт	Алт (унци)	Зээлжих тусгай эрх SDR	
Periods, by months	USD	EUR	RUB	CNY	JPY	KRW	GBP	XAU		
2011	I	1 256.42	1 676.17	41.63	190.40	15.23	1.12	1 977.19	1 720 095.65	1 940.96
	II	1 253.41	1 710.58	42.83	190.54	15.16	1.12	2 021.21	1 725 023.21	1 956.70
	III	1 228.45	1 719.64	43.22	187.08	15.02	1.10	1 986.16	1 748 166.87	1 940.11
	IV	1 219.90	1 764.32	43.49	186.86	14.66	1.13	1 997.27	1 808 115.80	1 947.83
	V	1 235.71	1 778.15	44.36	190.32	15.23	1.14	2 022.51	1 874 328.87	1 978.21
	VI	1 257.29	1 809.22	44.94	194.18	15.63	1.16	2 037.94	1 921 269.76	2 010.85
	VII	1 246.93	1 788.01	44.77	193.12	15.69	1.18	2 014.45	1 954 474.30	1 991.50
	VIII	1 238.63	1 777.86	43.08	193.40	16.07	1.15	2 027.39	2 183 108.49	1 988.60
	IX	1 259.89	1 735.92	41.06	197.20	16.42	1.13	1 989.33	2 243 083.98	1 988.20
	X	1 291.94	1 771.15	41.32	202.83	16.84	1.12	2 034.90	2 156 119.57	2 030.04
	XI	1 323.42	1 793.82	42.86	208.20	17.08	1.17	2 091.24	2 299 045.30	2 073.87
	XII	1 374.20	1 811.64	43.68	216.45	17.66	1.20	2 144.68	2 268 229.24	2 125.56
2012	I	1 395.12	1 800.97	44.45	220.88	18.14	1.22	2 164.22	2 306 106.59	2 141.30
	II	1 340.73	1 772.77	44.96	212.80	17.12	1.20	2 120.71	2 332 423.83	2 077.25
	III	1 333.28	1 761.91	45.44	211.17	16.17	1.18	2 110.20	2 236 197.36	2 054.69
	IV	1 313.13	1 728.43	44.52	208.23	16.14	1.16	2 101.17	2 165 964.99	2 026.11
	V	1 318.03	1 689.83	42.82	208.38	16.53	1.14	2 099.65	2 093 776.74	2 019.52
	VI	1 328.01	1 666.80	40.48	208.68	16.74	1.14	2 065.34	2 126 845.44	2 013.11
	VII	1 344.04	1 654.77	41.38	210.96	17.03	1.18	2 097.22	2 146 146.04	2 026.44
	VIII	1 364.22	1 690.97	42.66	214.50	17.34	1.20	2 142.42	2 221 260.87	2 062.44
	IX	1 394.83	1 793.08	44.33	220.68	17.85	1.24	2 246.60	2 430 907.92	2 141.82
	X	1 386.98	1 798.35	44.57	221.44	17.57	1.25	2 229.90	2 422 769.01	2 135.95
	XI	1 396.40	1 793.19	44.50	224.00	17.25	1.28	2 231.34	2 406 518.04	2 135.95
	XII	1 396.11	1 830.59	45.39	223.98	16.70	1.30	2 252.60	2 354 562.95	2 148.50
2013	I	1 392.76	1 849.32	46.06	223.85	15.66	1.31	2 225.20	2 329 257.16	2 137.59
	II	1 393.90	1 862.05	46.16	223.63	14.99	1.28	2 156.46	2 271 414.61	2 129.90
	III	1 404.39	1 819.78	45.57	225.95	14.83	1.27	2 119.48	2 238 763.69	2 111.96
	IV	1 417.41	1 843.72	45.22	229.12	14.51	1.26	2 168.09	2 114 225.51	2 131.29
	V	1 438.27	1 867.91	45.91	234.21	14.27	1.29	2 200.48	2 040 548.81	2 157.01
	VI	1 437.78	1 898.56	44.50	234.40	14.75	1.27	2 227.49	1 942 436.07	2 176.71
	VII	1 474.07	1 929.42	44.99	240.32	14.79	1.31	2 239.35	1 898 070.91	2 217.13

Хэрэглээний үнийн улсын индекс,  
ам.долл ба еврогийн ханшийн өөрчлөлтийн харьцаа, сарын эцэст, өмнөх сар=100%  
National CPI, USD and EUR growth, at the end of every month, previous month=100%

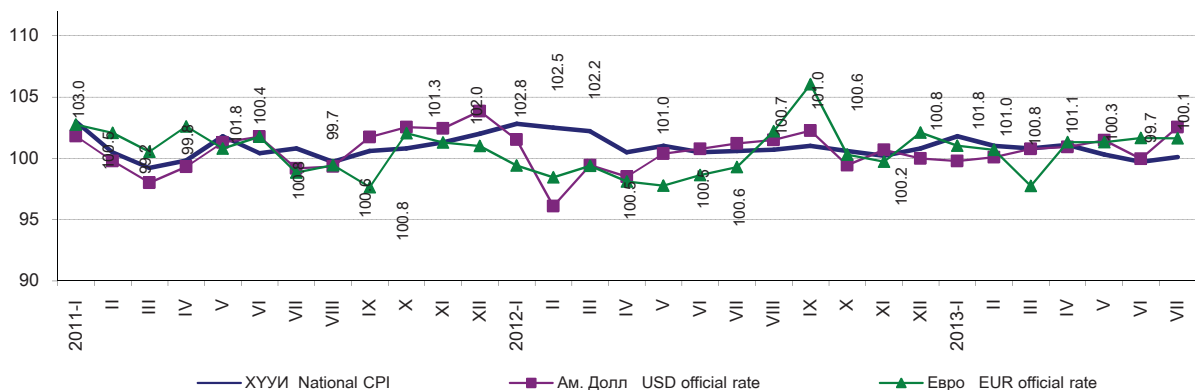

7.4 АЖ АХУЙН НЭГЖ, ИРГЭДЭД ОЛГОСОН ЗЭЭЛИЙН ӨРИЙН ҮЛДЭГДЭЛ, зээлийн ангиллаар, сарын эцэст  
 LOANS OUTSTANDING, by classification of loan, at the end of every month

сая төг mln. tog

Хугацаа, сараар	Зээлийн өрийн үлдэгдэл	Хэвийн зээл	Хугацаа хэтэрсэн зээл	Чанаргүй зээл	Төрийн салбар	Хувийн салбар	Иргэд	Бусад	Бусад санхүүгийн байгууллага	
Periods, by months	Loans outstanding	Loans	Principal in arrears	Sub/d, doubtful, loss loans	Public sector	Private sector	Individuals	Other	Other financial corporations	
2011	I	3 440 265.1	2 975 812.1	102 970.3	361 482.7	0.0	295 562.5	65 745.5	142.2	32.4
	II	3 526 303.0	3 053 334.9	112 551.5	360 416.6	0.0	295 891.4	64 352.9	142.4	30.0
	III	3 730 831.5	3 278 230.3	80 518.5	372 082.8	0.0	309 074.9	62 110.5	856.1	41.2
	IV	3 973 879.1	3 510 236.0	82 175.9	381 467.2	0.0	319 602.8	60 977.0	855.0	32.4
	V	4 246 818.9	3 773 411.1	75 774.0	397 633.8	27.8	339 868.3	56 847.2	851.7	38.9
	VI	4 552 791.3	4 092 375.6	69 878.3	390 537.4	27.8	333 211.2	53 408.6	3 849.9	39.8
	VII	4 681 399.2	4 228 143.3	71 349.3	381 906.6	27.8	325 855.9	52 530.5	3 442.7	49.7
	VIII	4 870 802.7	4 427 856.9	67 014.4	375 931.5	27.8	321 055.0	51 440.5	3 335.1	73.2
	IX	5 059 077.4	4 641 346.2	60 477.6	357 253.6	25.9	293 861.7	59 945.3	3 335.0	85.7
	X	5 221 908.3	4 803 393.2	70 990.7	347 524.4	23.9	290 674.7	53 566.4	3 162.4	97.1
	XI	5 438 738.9	5 024 079.8	71 500.7	343 158.4	23.9	284 633.8	55 567.3	2 849.2	84.2
	XII	5 641 233.7	5 237 535.7	73 736.9	329 961.1	0.0	277 384.7	51 522.6	985.3	68.5
2012	I	5 647 628.3	5 247 166.8	73 822.9	326 638.5	0.0	274 230.0	51 359.8	984.7	64.1
	II	5 706 234.3	5 321 745.4	61 172.1	323 316.7	0.0	269 260.6	52 958.9	1 035.4	61.8
	III	5 781 506.0	5 399 905.4	61 438.1	320 162.6	0.0	271 811.2	47 453.7	838.9	58.8
	IV	5 935 982.7	5 548 213.0	71 159.1	316 610.6	0.0	268 133.2	47 585.9	838.9	52.6
	V	6 121 200.1	5 745 491.2	60 055.9	315 653.0	7 426.1	258 529.5	48 239.5	1 416.4	41.4
	VI	6 318 185.2	5 958 571.7	51 777.5	307 836.0	7 579.8	248 570.2	50 815.2	839.4	31.4
	VII	6 428 519.6	6 037 638.0	85 133.2	305 748.3	7 542.8	245 802.8	51 086.1	884.9	431.7
	VIII	6 675 071.0	6 262 134.6	100 632.1	312 304.3	5 770.9	253 368.2	52 243.3	880.3	41.6
	IX	6 867 334.0	6 444 040.3	117 001.2	306 292.5	5 826.8	254 060.3	45 492.8	872.6	40.0
	X	6 855 416.0	6 416 773.4	132 473.5	306 169.1	5 807.0	254 474.6	44 973.7	872.7	41.1
	XI	6 867 781.8	6 421 673.1	147 657.5	298 451.2	5 805.5	246 631.7	45 141.6	832.7	39.8
	XII	6 990 546.3	6 584 829.9	110 620.0	295 096.5	6 565.5	241 961.4	44 190.5	2 332.6	46.6
2013	I	7 139 824.4	6 726 843.2	105 793.7	307 187.5	6 425.9	254 784.0	43 610.4	2 322.6	44.7
	II	7 168 463.8	6 751 652.7	110 870.7	305 940.3	6 557.7	256 461.6	46 496.8	2 283.8	42.4
	III	7 383 600.2	6 975 170.5	99 851.7	308 578.1	5 477.7	257 007.9	48 136.4	2 845.9	40.2
	IV	7 771 060.2	7 349 390.1	110 936.6	310 733.4	5 392.2	258 442.2	48 873.1	2 841.0	38.0
	V	8 226 418.8	7 761 983.8	146 428.0	318 007.1	5 292.2	265 830.8	48 774.2	2 811.2	61.6
	VI	8 607 732.4	8 141 409.9	149 744.0	316 578.4	5 242.2	263 919.1	49 290.2	2 811.3	33.6
	VII**	9 117 166.1	8 503 179.4	161 280.9	452 705.8	5 124.4	400 014.4	49 334.8	2 812.6	31.6

\* Урьдчилсан гүйцэтгэлээр  
 \* Preliminary estimates

Зээлийн жилийн хүү, хувиар, сарын эцэст  
 Annual loan's rate, by percent, at the end of every month

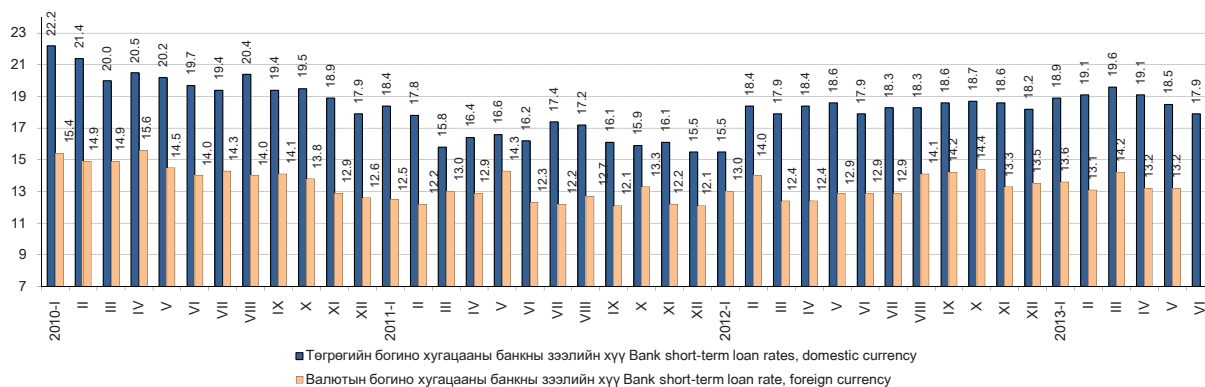

7.5 ҮНЭТ ЦААСНЫ ЗАХ ЗЭЭЛИЙН ҮЗҮҮЛЭЛТ\*, сарын эцэст  
INDICATORS OF STOCK MARKET\*, at the end of every month

Арилжааны үндсэн үзүүлэлт	Main indicators of Stock market	хэмжих нэгж	measuring unit	2013 VI	2013 VII
Арилжаа явагдсан өдрийн тоо	Number of trading days in current month	тоо	number	19	21
Үнэт цаас нь бүртгэгдсэн компаний тоо:	Number of registered companies:	тоо	number	326	321
Үүнээс:	of which:				
- төрийн өмчийн (100 хувь)	- state owned (100 percent)	тоо	number	23	22
- төрийн өмчийн оролцоотой	- state partially owned	тоо	number	29	29
- хувийн өмчийн	- private	тоо	number	274	270
Зах зээлийн үнэлгээ	Market capitalization in current month	сая төг	mln.tog	1 437 737.3	1 421 658.3
Үнэт цаасны гүйлгээний дүн	Total turnover of stocks in current month	сая төг	mln.tog	911.2	1 572.8
Үүнээс: - Компаний хувьцаа	of which: - Company stock	сая төг	mln.tog	911.2	562.4
Арилжсан үнэт цаасны тоо бүгд	Total securities traded	мян.ш	thous.pcs	1 771.7	1 279.0
Үүнээс: - Компаний хувьцаа	of which: - Company stock	мян.ш	thous.pcs	1 771.7	1 279.0
- Компаний хувьцааны дундаж ханц	- Average price of the company stock	төг	tog	514.3	439.7
Нийт хийгдсэн хэлцлийн тоо	Total deals made	тоо	number	8 462	9 359
Үүнээс: - тухайн сард	of which: - made in current month	тоо	number	1 487	897
-Үнэт цаасны гүйлгээний өдрийн дундаж	- Daily average securities traded, value	сая төг	mln.tog	48.0	74.9
-Арилжсан үнэт цаасны тоо, өдрийн дундаж,	- Daily average securities traded, number	мян.ш	thous.pcs	93.2	60.9
ТОП-20 индекс	TOP-20 index				
- дундаж	- average			14 451.5	14 574.0
- хамгийн их	- maximum			14 998.1	14 864.1
- хамгийн бага	- minimum			13 868.2	14 275.8
- хаалт	- close			14 363.3	14 414.2
Төвлөрсөн хадгаламжинд тухайн сард нээлгэсэн данс	Accounts opened in center deposits, at current month	тоо	number	314	380
- аж ахуйн нэгж, байгууллага	of which: - enterprise	тоо	number	3	3
- иргэн	- citizen	тоо	number	311	377
Брокер, дилерийн компани	Broker, dealer company	тоо	number	83	83

7.6 ИДЭВХТЭЙ АРИЛЖСАН ҮНЭТ ЦААС, 2013 оны 7 дугаар сарын эцэст  
THE MOST ACTIVE SOLD STOCKS, at the end of July, 2013

Компаний нэр	Company name	Тухайн сард арилжсан үнэт цаас, ш	Хаалтын ханш Closing price		Ханшийн өөрчлөлт, тухайн сард Price change, in the current month
			2013.VI.30	2013.VII.31	
РЕМИКОН	REMICON	539 016	170	180	10
МОНИНЖБАР	MONINJBAR	402 700	300	299	- 1
ХӨХ ГАН	KHUKH GAN	86 554	140	130	- 10
ГЕРМЕС ЦЕНТР	HERMES CENTRE	48 159	110	105	- 5
АПУ	APU	30 537	3 610	3 786	176
ЖАВХЛАНТ ХАРАА	JAVKHLANT KHARAA	27 809	151	151	0
ОЛЛОО	OLLOO	22 942	145	115	- 30
Э-ТРАНС ЛОЖИСТИКС	E TRANS LOGISTICS	22 259	112	120	8
ЖЕНКО ТУР БЮРО	JENCO TOUR BUREAU	20 103	85	84	- 1
ХАЙ БИ ОЙЛ	H B OIL	16 130	345	350	5
ТАВАН ТОЛГОЙ	TAVAN TOLGOI	10 053	3 508	3 659	151
УЛСЫН ИХ ДЭЛГҮҮР	ULSYN IKH DELGUUR	6 950	400	420	20
АДУУН ЧУЛУУН	ADUUNCHULUUN	6 462	2 555	2 600	45
ХИШИГ УУЛ	KHIKHIG UUL	3 890	1 288	1 260	- 28
ГОВЬ	GOBI	3 473	5 000	4 800	- 200
МОНГОЛИА ДЕВЕЛОПМЕНТ РЕСОРСЕС	MONGOLIA DEVELOPMENT RESOURCES	2 830	870	800	- 70
БИ ДИ СЕК	BD SEC	2 791	3 188	3 100	- 88
МАХИМПЕКС	MAKH IMPEX	2 603	1 710	1 950	240
БАГАНУУР	BAGANUUR	2 600	4 950	4 202	- 748
ХОРИН ХОЁРДУГААР БААЗ	KHORIN KHOYORDUGAAR BAAZ	1 930	207	207	0

Эх үүсвэр: \* Монголын хөрөнгийн биржийн сарын мэдээ  
Source: \* Monthly statistical data, Mongolian Stock Exchange

7.7 ХАНШ НЬ ХАМГИЙН ИХ ӨССӨН ҮНЭТ ЦААС, 2013 оны 7 дугаар сарын эцэст  
STOCKS, WHICH HAD MOST INCREASED PRICE, at the end of July, 2013

төг tog

Компаний нэр	Company name	Тухайн сард арилжсан үнэт цаас, ш Stocks traded in the current month, by number of stocks	Хаалтын ханш Closing price		Ханшийн өөрчлөлт, тухайн сард Price change, in the current month
			2013.VI.30	2013.VII.31	
ЦАГДУУЛТАЙ	TSAGDUULTAI	1 638	5 900	7 000	1 100
ДОРНОД ХУДАЛДАА	DORNOD KHUDALDAA	5	8 000	9 000	1 000
НИЙСЛЭЛ ӨРГӨӨ	NIISLEL URGUU	175	6 500	7 475	975
ТАЛХ ЧИХЭР	TALKH CHIKHER	205	12 000	12 950	950
БИШРЭЛТ ИНДАСТРИАЛ	BISHRELT INDUSTRIAL	92	2 499	3 300	801
МОНГОЛ КЕРАМИК	MONGOL CERAMIC	100	4 700	5 400	700
БАЯНТООРОЙ	BAYAN TOOROI	1 372	970	1 437	467
АВТО ЗАМ	AUTO ZAM	19	2 320	2 668	348
СЭЛЭНГЭ СҮРЭГ	SELENGE SUREG	200	1 950	2 240	290
ЗООС ГОЁЛ	ZOOS GOYOL	979	1 031	1 300	269
СОР	SOR	26	1 700	1 955	255
МАХИМПЕКС	MAKH IMPEX	2 603	1 710	1 950	240
ХАНГАЛ	KHANGAL	1 330	1 249	1 436	187
БӨӨНИЙ ХУДАЛДАА ХК	BUUNII KHUDALDAA	420	580	749	169
УРАН БАРИЛГА	URAN BARILGA	232	1 200	1 300	100
МОНГОЛЫН ЦАХИЛГААН ХОЛБОО	TELECOM MONGOLIA	1 044	1 009	1 100	91
БАЯН-АЛДАР	BAYAN ALDAR	213	1 075	1 148	73
БАЯНХАЙРХАН ХК	BAYAN KHAIRKHAN	20	200	265	65
ОРХОН БУЛАГ	ORKHON BULAG	3	126	145	19
Э-ТРАНС ЛОЖИСТИКС	E TRANS LOGISTICS	22 259	112	120	8

7.8 ХАНШ НЬ ХАМГИЙН ИХ БУУРСАН ҮНЭТ ЦААС, 2013 оны 7 дугаар сарын эцэст  
STOCKS, WHICH HAD MOST DECLINED PRICE, at the end of July, 2013

төг tog

Компаний нэр	Company name	Тухайн сард арилжсан үнэт цаас, ш Stocks traded in the current month, by number of stocks	Хаалтын ханш Closing price		Ханшийн өөрчлөлт, тухайн сард Price change, in the current month
			2013.VI.30	2013.VII.31	
УЛААНБААТАР ЗОЧИД БУУДАЛ	ULAANBAATAR HOTEL	2	109 000	92 720	- 16 280
ГАЗАР СҮЛЖМЭЛ	GAZAR SULJMEI	316	33 000	27 500	- 5 500
БАЯНГОЛ ЗОЧИД БУУДАЛ	BAYANGOL HOTEL	217	50 500	49 000	- 1 500
ШИВЭЭ ОВОО	SHIVEE OVOO	121	8 000	6 800	- 1 200
МОГОЙН ГОЛ	MOGOIN GOL	5	16 500	15 500	- 1 000
АЗИАПАЦИФИК ПРОПЕРТИС	ASIA PACIFIC PROPERTIES	1	24 700	23 800	- 900
БАГАНУУР	BAGANUUR	2 600	4 950	4 202	- 748
УНДРАГА-ӨМНӨГОВЬ	UNDARGA UMNUGOBI	236	3 700	3 145	- 555
ИХ БАРИЛГА	IKH BARILGA	28	5 100	4 800	- 300
МОНГОЛ НЭХМЭЛ	MONGOL NEKHMEI	14	6 800	6 500	- 300
ГОВЬ	GOBI	3 473	5 000	4 800	- 200
МОНГОЛ САВХИ	MONGOL SAVKHI	625	1 100	1 001	- 99
МОНГОЛИА ДЕВЕЛОПМЕНТ РЕСОРСЕС	MONGOLIA DEVELOPMENT RESOURCES	2 830	870	800	- 70
ДАРХАН ГУРИЛ ТЭЖЭЭЛ	DARKHAN GURIL TEJEEL	3	1 251	1 190	- 61
АГРОТЕХИМПЕКС	AGROTEKHIMPEX	24	1 182	1 125	- 57
ДӨРВӨН-УУЛ	DURVUN UUL	20	889	850	- 39
ОЛЛОО	OLLOO	22 942	145	115	- 30
СИЛИКАТ	SILICAT	234	185	160	- 25
ХӨХ ГАН	KHUKH GAN	86 554	140	130	- 10
ГЕРМЕС ЦЕНТР	HERMES CENTRE	48 159	110	105	- 5

**VIII.УЛСЫН НЭГДСЭН ТӨСӨВ**  
**GENERAL GOVERNMENT BUDGET**

8.1 УЛСЫН НЭГДСЭН ТӨСВИЙН ОРЛОГО, ЗАРЛАГА, жил бүрийн эхний 7 сарын байдлаар  
REVENUE & EXPENDITURE OF GENERAL GOVERNMENT BUDGET, as first 7 months of selected years

сая төг mln. tog.

Орлого, зарлагын төрөл	Types of revenue and expenditure	2012 I-VII			2013 I-VII		
		Улсын нэгдсэн төсөв General Gov't	Улсын төсөв Central Gov't	Орон нутгийн төсөв Local Gov't	Улсын нэгдсэн төсөв General Gov't	Улсын төсөв Central Gov't	Орон нутгийн төсөв Local Gov't
<b>Т өсвийн орлого</b>		<b>Budget revenue</b>					
<b>Нийт орлого, тусламжийн дүн</b>	<b>Total revenue &amp; grants</b>	<b>2 770 240.6</b>	<b>1 830 101.3</b>	<b>423 337.5</b>	<b>3 073 744.7</b>	<b>2 137 369.5</b>	<b>1 034 780.1</b>
Тогтворжуулалтын сан	Stabilization fund	25 482.2	25 482.2	-	33 705.5	33 705.5	-
Нийт тэнцвэржүүлсэн орлого ба тусламжийн дүн	Total equilibrated revenue and grants	2 744 758.4	1 804 619.0	423 337.5	3 040 039.2	2 103 664.0	1 034 780.1
Урсгал орлого	Current revenue	2 735 498.2	1 672 975.1	360 388.6	3 039 489.6	2 043 337.8	381 675.5
Татварын орлого	Tax revenue	2 449 046.3	1 430 975.9	316 092.7	2 633 225.5	1 669 541.7	349 315.8
1 Орлогын албан татвар	1 Income tax	491 325.3	313 433.0	177 892.3	592 020.0	354 877.4	237 142.6
Аж ахуйн нэгжийн	Corporate	313 383.1	313 383.1	-	354 877.4	354 877.4	-
Хүн амын	Individuals	177 892.3	-	177 892.3	237 142.6	-	237 142.6
Зарим бүтээгдэхүүний үнийн өсөлтийн	Price increase tax of some products	49.9	49.9	-	-	-	-
2 Нийгмийн даатгалын шимтгэл	2 Social security contribution	363 564.4	-	-	465 989.6	-	-
3 Өмчийн татвар	3 Property tax	11 282.0	-	11 282.0	19 355.3	-	19 355.3
4 Дотоодын бараа, үйлчилгээний албан татвар	4 Taxes on goods & services	881 159.7	860 832.2	20 327.5	1 029 381.4	1 006 421.9	22 959.5
Нэмэгдсэн өртгийн албан татвар	Value added tax	706 582.8	706 582.8	-	761 618.1	761 618.1	-
Онцгой албан татвар	Excise tax	148 172.4	148 172.4	-	238 896.6	238 896.6	-
Тусгай зориулалтын орлого	Income of special purposes	26 404.6	6 077.0	20 327.5	28 866.7	5 907.3	22 959.5
5 Гадаад худалдааны татварын орлого	5 Taxes on foreign trade	193 282.3	193 282.3	-	193 627.2	193 627.2	-
6 Бусад татвар	6 Other taxes	508 432.5	63 428.4	106 590.8	332 852.1	114 615.3	69 858.5
Татварын бус орлого	Non-tax revenue	286 451.9	241 999.2	44 295.9	406 264.0	373 796.1	32 359.6
Хөрөнгийн орлого	Capital revenue	8 226.2	-	8 226.2	549.6	-	549.6
Тусламжийн орлого	Grants and transfers	1 034.0	131 644.0	54 722.7	-	60 326.2	652 555.0
<b>Т өсвийн зарлага</b>		<b>Budget expenditure</b>					
<b>Нийт зарлага ба эргэж төлөгдөх цэвэр зээл</b>	<b>Total expenditure &amp; net lending</b>	<b>3 344 135.1</b>	<b>2 313 764.4</b>	<b>298 282.7</b>	<b>3 185 681.3</b>	<b>2 526 658.2</b>	<b>864 163.4</b>
Нийт зарлага	Total expenditure	3 308 654.2	2 278 283.5	298 282.7	3 116 751.2	2 457 863.6	864 027.9
Урсгал зардал	Current expenditure	2 586 809.1	1 637 609.1	218 263.8	2 531 260.5	1 986 386.2	751 250.9
1 Бараа, үйлчилгээний зардал	1 Expenditure on goods & services	1 129 972.7	1 053 703.2	129 704.4	1 292 091.0	756 299.4	601 198.2
Цалин, хөлс	Wages & salaries	689 713.2	629 153.9	54 787.3	809 859.2	430 970.2	372 473.2
Нийгмийн даатгалын шимтгэл	Social security contribution	61 178.4	54 894.6	5 724.5	74 032.5	33 811.6	39 530.3
Бараа, үйлчилгээний бусад зардал	Goods & services expenses	440 259.5	369 654.6	69 192.5	482 231.8	291 517.7	189 194.7
2 Зээлийн үйлчилгээний төлбөр	2 Interest payments	50 574.3	50 574.3	-	123 674.7	123 674.7	-
3 Татаас ба шилжүүлэг	3 Subsidies & transfers	1 406 262.1	533 331.6	88 559.4	1 115 494.9	1 106 412.1	150 052.7
Орон нутгийн төсөвт өгөх санхүүгийн дэмжлэг	Grants to local government	-	54 722.7	-	-	96 631.1	-
Хөрөнгийн зардал	Capital expenditure	721 845.1	640 674.4	80 018.9	585 490.8	471 477.4	112 777.0
Дотоод эх үүсвэрээр	Internal sources	700 287.0	619 116.3	80 018.9	397 757.4	283 912.5	112 608.5
Хөрөнгө оруулалт	Investment	657 373.6	584 004.4	72 217.5	384 978.2	271 133.3	112 608.5
Их засварын зардал	Capital repairment	30 037.1	30 037.1	-	6 426.2	6 426.2	-
Геологи хайгуулын	Geological survey	754.7	754.7	-	2 360.4	2 360.4	-
Ойжуулалт, байгаль орчны бусад арга хэмжээ	Forest, other environment expenditure	2 419.2	2 419.2	-	2 089.6	2 089.6	-
Улсын нөөц бүрдүүлэх	Acquisition of stock	9 702.4	1 900.9	7 801.5	1 902.9	1 902.9	-
Гадаад эх үүсвэрээр	External sources	21 558.1	21 558.1	-	187 733.4	187 564.9	168.5
Эргэж төлөгдөх цэвэр зээл	Lending (net)	35 480.9	35 480.9	-	68 930.1	68 794.6	135.5
Гадаад зээлээр санхүүжих төсөл	Foreign financed projects	11 072.0	11 072.0	-	11 253.5	11 253.5	-

8.2 ОРОН НУТГИЙН ТӨСВИЙН ОРЛОГО, ЗАРЛАГА, жил бүрийн эхний 7 сарын байдлаар  
REVENUE & EXPENDITURE OF LOCAL BUDGET, as first 7 months of selected years

Аймаг, нийслэл <i>Aimags and the Capital</i>	Нийт орлого		Орлого*		Нийт зарлага		Зарлага**		Нийт орлого болон зарлагын харьцаа, %		Орлого, зарлагын харьцаа, %	
	<i>Total revenue</i>		<i>Revenue</i>		<i>Total expenditure</i>		<i>Expenditure</i>		<i>Total revenue to total expenditure ratio, %</i>		<i>Revenue to expenditure ratio, %</i>	
	2012 I-VII	2013 I-VII	2012 I-VII	2013 I-VII	2012 I-VII	2013 I-VII	2012 I-VII	2013 I-VII	2012 I-VII	2013 I-VII	2012 I-VII	2013 I-VII
<b>БҮГД/TOTAL</b>	<b>423 337.5</b>	<b>1 034 780.1</b>	<b>368 614.8</b>	<b>382 225.1</b>	<b>298 282.7</b>	<b>864 163.4</b>	<b>214 312.3</b>	<b>855 442.6</b>	<b>141.9</b>	<b>119.7</b>	<b>172.0</b>	<b>44.7</b>
	<b>Баруун бүс</b>				<b>Western region</b>							
<b>Дүн/Subtotal</b>	<b>26 880.8</b>	<b>160 821.7</b>	<b>17 266.9</b>	<b>15 936.1</b>	<b>24 249.5</b>	<b>142 051.2</b>	<b>24 249.5</b>	<b>142 051.2</b>	<b>110.9</b>	<b>113.2</b>	<b>71.2</b>	<b>11.2</b>
БӨ/BO	4 613.7	36 107.9	2 343.7	2 889.6	3 963.8	31 538.0	3 963.8	31 538.0	116.4	114.5	59.1	9.2
ГО/GO	6 036.9	27 363.6	5 797.5	2 764.0	4 788.0	22 644.0	4 788.0	22 644.0	126.1	120.8	121.1	12.2
ЗА/ZA	6 058.5	33 377.2	2 540.1	3 052.4	5 903.3	31 344.0	5 903.3	31 344.0	102.6	106.5	43.0	9.7
УВ/UV	6 270.8	32 153.4	2 684.6	3 115.8	5 473.8	27 540.9	5 473.8	27 540.9	114.6	116.7	49.0	11.3
ХО/ХНО	3 900.9	31 819.6	3 900.9	4 114.4	4 120.6	28 984.3	4 120.6	28 984.3	94.7	109.8	94.7	14.2
	<b>Хангайн бүс</b>				<b>Khangai region</b>							
<b>Дүн/Subtotal</b>	<b>64 007.7</b>	<b>213 408.8</b>	<b>48 025.1</b>	<b>46 105.3</b>	<b>63 146.9</b>	<b>180 928.1</b>	<b>31 938.1</b>	<b>178 928.1</b>	<b>101.4</b>	<b>118.0</b>	<b>150.4</b>	<b>25.8</b>
АРИАР	6 335.0	33 644.3	2 836.0	3 395.9	4 944.1	29 796.8	4 944.1	29 796.8	128.1	112.9	57.4	11.4
БХ/ВКН	6 688.2	32 738.3	2 670.9	3 031.5	5 895.6	29 918.0	5 895.6	29 918.0	113.4	109.4	45.3	10.1
БУ/БУ	4 889.3	25 336.1	3 842.7	10 063.9	4 143.1	20 569.2	4 143.1	20 569.2	118.0	123.2	92.7	48.9
ОР/ОР	32 586.0	38 230.9	32 586.0	21 287.9	36 098.3	27 549.3	4 889.5	25 549.3	90.3	138.8	666.4	83.3
ӨВ/ОВ	6 430.7	36 714.5	2 619.0	3 863.2	5 668.6	33 891.3	5 668.6	33 891.3	113.4	108.3	46.2	11.4
ХӨ/ХНС	7 078.6	46 744.8	3 470.6	4 462.8	6 397.3	39 203.4	6 397.3	39 203.4	110.7	119.2	54.3	11.4
	<b>Төвийн бүс</b>				<b>Central region</b>							
<b>Дүн/Subtotal</b>	<b>105 359.0</b>	<b>197 634.4</b>	<b>100 667.0</b>	<b>67 796.1</b>	<b>84 114.7</b>	<b>166 059.5</b>	<b>43 013.1</b>	<b>162 973.4</b>	<b>125.3</b>	<b>119.0</b>	<b>234.0</b>	<b>41.6</b>
ГС/GS	2 398.4	8 338.9	1 583.0	2 295.9	2 384.8	6 562.2	2 384.8	6 562.2	100.6	127.1	66.4	35.0
ДА/ДА	6 594.7	29 235.5	6 594.7	8 872.4	6 264.0	23 088.6	4 650.5	23 088.6	105.3	126.6	141.8	38.4
ДО/ДО	9 259.9	22 752.4	9 259.9	7 871.4	6 810.4	18 827.5	5 910.4	18 827.5	136.0	120.8	156.7	41.8
ДУ/ДУ	5 126.3	19 967.7	2 171.5	1 820.3	3 158.2	17 177.7	3 158.2	17 177.7	162.3	116.2	68.8	10.6
ӨМ/ОМ	65 583.1	49 759.9	65 583.1	33 629.3	47 517.2	41 169.8	10 429.1	38 083.7	138.0	120.9	628.8	88.3
СЭ/СЕ	9 729.2	34 034.7	9 729.2	8 089.5	10 369.9	30 058.6	8 869.9	30 058.6	93.8	113.2	109.7	26.9
ТӨ/ТО	6 667.5	33 545.3	5 745.7	5 217.2	7 610.1	29 175.0	7 610.1	29 175.0	87.6	115.0	75.5	17.9
	<b>Зүүн бүс</b>				<b>Eastern region</b>							
<b>Дүн/Subtotal</b>	<b>14 647.3</b>	<b>82 298.4</b>	<b>14 282.1</b>	<b>12 765.6</b>	<b>13 583.0</b>	<b>76 953.9</b>	<b>13 583.0</b>	<b>76 953.9</b>	<b>107.8</b>	<b>106.9</b>	<b>105.1</b>	<b>16.6</b>
ДД/DD	4 584.1	27 422.6	4 584.1	5 892.9	4 325.8	24 052.2	4 325.8	24 052.2	106.0	114.0	106.0	24.5
СҮ/SU	5 116.2	25 066.7	4 751.0	3 339.8	4 388.7	23 787.2	4 388.7	23 787.2	116.6	105.4	108.3	14.0
ХЭ/ХНЕ	4 947.0	29 809.1	4 947.0	3 532.8	4 868.6	29 114.6	4 868.6	29 114.6	101.6	102.4	101.6	12.1
	<b>Улаанбаатар</b>				<b>Ulaanbaatar</b>							
<b>УБ/УВ</b>	<b>212 442.6</b>	<b>380 616.7</b>	<b>188 373.7</b>	<b>239 622.0</b>	<b>113 188.6</b>	<b>298 170.8</b>	<b>101 528.6</b>	<b>294 536.0</b>	<b>187.7</b>	<b>127.7</b>	<b>185.5</b>	<b>81.4</b>
УБ/УВ	212 442.6	380 616.7	188 373.7	239 622.0	113 188.6	298 170.8	101 528.6	294 536.0	187.7	127.7	185.5	81.4

-Тайлбар: \* Улсын төсвөөс олгож байгаа санхүүгийн дэмжлэг ороогүй

\*\* Орон нутгийн төсвөөс улсын төсөвт төвлөрүүлэх орлого ороогүй

- Note: \* Not included in grants from Central Gov't Budget

\*\* Not included in transfers to Central Gov't Budget

8.3 ОРОН НУТГИЙН ТӨСВӨӨС УЛСЫН ТӨСӨВТ ТӨВЛӨРҮҮЛЭХ ОРЛОГО, жил бүрийн эхний 7 сарын байдлаар  
GRANTS FROM LOCAL GOV'T TO CENTRAL GOV'T BUDGET, as first 7 months of selected years

Аймаг, нийслэл <i>Aimags and the Capital</i>	2012 I-VII	2013 I-VII	2013 I-VII % 2012 I-VII
<b>БҮГД/TOTAL</b>	<b>83 970.4</b>	<b>8 720.9</b>	<b>10.4</b>
ДА/ДА	1 613.5	-	-
ДО/ДО	900.0	-	-
ОР/ОР	31 208.8	2 000.0	6.4
ӨМ/ОМ	37 088.1	3 086.1	8.3
СЭ/СЕ	1 500.0	-	-
УБ/УВ	11 660.0	3 634.8	31.2



**IX. ГАДААД ХУДАЛДАА**  
**EXTERNAL TRADE**

9.1 ГАДААД ХУДАЛДААНЫ НИЙТ ЭРГЭЛТ  
*EXTERNAL TRADE TURNOVER*

сая ам.долл <i>mln.USD</i>				
Хугацаа <i>Periods</i>	Нийт эргэлт <i>Total turnover</i>	Экспорт <i>Exports</i>	Импорт <i>Imports</i>	Тэнцэл (+,-) <i>Balance</i>
2000	1 150.3	535.8	614.5	- 78.7
2001	1 233.9	596.2	637.7	- 41.5
2002	1 214.4	524.0	690.4	- 166.4
2003	1 406.3	615.4	790.9	- 175.5
2004	1 888.4	869.1	1 019.3	- 150.2
2005	2 241.2	1 063.9	1 177.3	- 113.4
2006	2 977.0	1 542.0	1 435.0	107.0
2007	4 009.3	1 947.5	2 061.8	- 114.3
2008	5 779.0	2 534.5	3 244.5	- 710.0
2009	4 023.1	1 885.4	2 137.7	- 252.3
2010	6 108.6	2 908.5	3 200.1	- 291.6
2011	11 415.9	4 817.5	6 598.4	-1 780.9
2012	11 123.0	4 384.7	6 738.3	-2 353.6
2012 I	731.8	236.9	494.9	-258.0
II	734.1	289.6	444.4	-154.8
III	869.8	351.2	518.6	-167.4
IV	1 028.3	405.5	622.7	- 217.2
V	983.0	415.7	567.4	- 151.7
VI	1 219.5	554.2	665.3	- 111.1
VII	939.9	285.1	654.7	- 369.6
I-VII	6 506.2	2 538.2	3 968.0	-1 429.8
2013 I	779.7	281.6	498.1	-216.5
II	537.6	224.5	313.1	-88.6
III	696.9	303.1	393.8	-90.6
IV	939.1	403.3	535.8	- 132.5
V	1 158.0	430.8	727.2	- 296.5
VI	983.2	380.5	602.7	- 222.2
VII	944.2	329.9	614.3	- 284.4
I-VII	6 038.7	2 353.6	3 685.0	-1 331.4
2013 VII				
2013 VI %	96.0	86.7	101.9	128.0
2013 I-VII				
2012 I-VII %	92.8	92.7	92.9	93.1

Эх үүсвэр: Гаалийн Ерөнхий Газрын мэдээ

Source: Report of the Customs General Administration

Бүлэг 9. Гадаад худалдаа

9.2 ЭКСПОРТ, орноор, жил бүрийн эхний 7 сарын байдлаар  
 EXPORTS, by countries and by the first 7 months of selected years

Улс орон	Countries	2011	2012	2012		2013	
				I-VII	VII	I-VII	VII
				мян.ам.долл			
<b>Дүн</b>	<b>Total</b>	<b>4 817 496.3</b>	<b>4 384 669.2</b>	<b>2 538 171.2</b>	<b>284 993.4</b>	<b>2 353 633.7</b>	<b>329 891.6</b>
<b>Европ</b>	<b>Europe</b>	<b>212 461.2</b>	<b>156 963.4</b>	<b>77 631.1</b>	<b>12 590.7</b>	<b>199 396.7</b>	<b>62 597.4</b>
<b>Үүнээс:</b>	<b>Of which:</b>						
<b>Европын холбоо</b>	<b>Countries of EU</b>	<b>95 326.3</b>	<b>66 930.4</b>	<b>29 963.7</b>	<b>6 814.5</b>	<b>161 595.1</b>	<b>55 942.8</b>
Австри	Austria	714.8	411.0	318.4	107.5	1 125.7	414.8
Бельги	Belgium	277.8	1 413.2	279.3	266.7	129.0	-
Болгар	Bulgaria	4.7	2.2	2.2	-	-	-
Дани	Denmark	124.7	56.3	40.4	16.0	73.1	7.9
Ирланд	Ireland	9.3	23.9	15.4	0.4	0.7	-
Испани	Spain	748.1	29.0	5.5	-	178.0	-
Итали	Italy	49 816.1	31 608.2	11 399.3	2 113.9	23 505.5	6 723.9
Их Британи	United Kingdom	19 973.9	11 898.4	5 485.2	1 557.7	120 340.5	47 313.5
Латви	Latvia	119.9	53.1	-	-	34.1	14.1
Нидерланд	Netherlands	291.9	1 218.2	229.7	2.0	603.0	12.5
Польш	Poland	71.3	63.4	32.2	0.3	50.0	0.3
Унгар	Hungary	54.2	13.5	0.8	-	-	-
Финлянд	Finland	5.4	87.5	84.4	-	-	-
Франц	France	7 724.5	3 639.7	1 599.4	254.9	1 931.4	701.5
ХБНГУ	Germany	14 919.2	15 969.3	10 204.6	2 495.2	10 003.9	737.0
Чех улс	Czech Republic	146.9	176.3	77.4	-	55.0	7.7
Швед	Sweden	221.0	267.3	189.5	-	3 565.1	9.4
Бусад	Other	102.6	-	-	-	-	-
<b>Европын бусад орнууд</b>	<b>Other countries of Europe</b>	<b>117 134.8</b>	<b>90 033.0</b>	<b>47 667.4</b>	<b>5 776.2</b>	<b>37 801.6</b>	<b>6 654.6</b>
Норвеги	Norway	436.8	340.2	146.6	-	161.5	-
ОХУ	Russian Federation	96 342.4	79 565.7	39 493.5	5 577.7	35 359.1	6 635.8
Турк	Turkey	356.9	-	-	-	13.3	-
Украин	Ukraine	1 923.5	1 202.0	700.7	198.5	642.6	-
Швейцарь	Switzerland	18 027.7	8 925.1	7 326.5	-	1 592.7	18.8
Бусад	Other	47.6	-	-	-	32.3	-
<b>Ази</b>	<b>Asia</b>	<b>4 505 605.8</b>	<b>4 103 086.8</b>	<b>2 409 832.0</b>	<b>265 260.7</b>	<b>2 049 324.5</b>	<b>248 646.7</b>
<b>Үүнээс:</b>	<b>Of which:</b>						
<b>Зүүн Хойд Ази</b>	<b>North Eastern Asia</b>	<b>4 488 710.3</b>	<b>4 077 715.8</b>	<b>2 396 249.9</b>	<b>264 058.7</b>	<b>2 039 395.2</b>	<b>247 006.3</b>
БНАСАУ	Dem. Rep. of Korea	2.2	97.3	96.8	-	643.3	520.4
БНСУ	Republic of Korea	37 873.3	12 295.6	6 063.8	1 181.2	9 395.7	1 329.9
БНХАУ	China	4 439 870.9	4 059 720.3	2 387 233.5	261 721.7	2 025 059.4	244 459.4
Япон	Japan	10 963.9	5 602.6	2 855.8	1 155.8	4 296.8	696.6
<b>Зүүн Өмнөд Ази</b>	<b>South Eastern Asia</b>	<b>7 174.8</b>	<b>6 995.2</b>	<b>4 318.9</b>	<b>449.8</b>	<b>3 639.5</b>	<b>252.5</b>
Вьетнам	Vietnam	3 672.5	2 274.0	1 830.9	128.9	321.4	-
Индонез	Indonesia	-	12.9	-	-	21.8	-
Лаос	Lao PDR	7.0	196.9	152.5	-	-	-
Малайз	Malaysia	7.2	119.2	5.3	5.3	161.0	7.3
Сингапур	Singapore	3 424.5	4 338.0	2 291.1	315.6	3 027.6	244.0
Тайланд	Thailand	44.9	37.9	32.6	-	14.2	1.1
Филиппин	Philippines	18.7	16.3	6.5	-	93.4	-
<b>Азийн бусад орнууд</b>	<b>Other countries of Asia</b>	<b>9 720.8</b>	<b>18 375.7</b>	<b>9 263.3</b>	<b>752.3</b>	<b>6 289.8</b>	<b>1 387.9</b>
Арабын Нэгдсэн Эмират	United Arab Emirates	1 604.4	5 357.2	2 602.4	626.5	4 706.4	1 310.4
Балба	Nepal	65.1	64.6	-	-	36.7	29.2
Израиль	Israel	19.0	34.8	33.4	33.4	-	-
Иран	Iran	798.0	214.6	-	-	166.6	-
Казахстан	Kazakhstan	2 575.1	3 529.7	169.6	-	280.8	-
Катар	Qatar	444.0	708.7	-	-	-	-
Киргизстан	Kirgizstan	500.6	463.9	364.5	78.5	8.6	8.2
Кувейт	Kuwait	1 054.9	1 213.6	4.6	-	-	-
Ливан	Lebanon	272.0	-	-	-	337.1	-
Пакистан	Pakistan	31.9	13.9	13.9	13.9	-	-
Саудын Арабын Вант Улс	Saudi Arabia	120.0	144.0	-	-	-	-
Сири	Syrian Arab Republic	522.7	-	-	-	-	-
Туркменистан	Turkmenistan	30.8	-	-	-	14.4	-
Узбекистан	Uzbekistan	202.6	600.5	402.5	-	265.9	-
Энэтхэг	India	1 447.8	6 028.9	5 671.1	-	473.2	40.1
Бусад	Other	31.9	1.3	1.3	-	-	-
<b>Африк</b>	<b>Africa</b>	<b>485.0</b>	<b>1 999.7</b>	<b>1 033.6</b>	<b>-</b>	<b>2 737.8</b>	<b>-</b>
Ангол	Angola	-	322.3	322.3	-	175.6	-
Египет	Egypt	-	565.8	565.8	-	-	-
Өмнөд Африкийн Бүгд Найрамдах Улс	Republic of South Africa	484.5	-	-	-	2 561.0	-
Бусад	Other	0.5	-	145.5	-	1.2	-
<b>Америк</b>	<b>America</b>	<b>98 493.4</b>	<b>121 980.5</b>	<b>49 352.7</b>	<b>7 092.6</b>	<b>97 515.4</b>	<b>18 638.7</b>
АНУ	USA	5 040.0	3 568.1	2 705.4	596.8	2 360.3	83.8
Канад	Canada	90 787.6	117 274.6	46 622.6	6 495.9	93 430.6	18 554.9
Куба	Cuba	787.6	281.7	-	-	-	-
Мексик	Mexico	1 874.5	846.8	15.3	-	1 689.6	-
Бусад	Other	3.8	9.4	9.4	-	34.9	-
<b>Австрали</b>	<b>Australia</b>	<b>450.8</b>	<b>638.8</b>	<b>321.7</b>	<b>49.3</b>	<b>4 659.3</b>	<b>8.8</b>
Австрали	Australia	424.8	464.1	254.1	49.3	4 659.3	8.8
Соломоны арал	Solomon islands	-	47.3	47.3	-	-	-
Шинэ Зеланд	New Zealand	26.0	127.4	20.3	-	-	-

9.3 ЭКСПОРТ, барааны бүлгээр, жил бүрийн эхний 7 сарын байдлаар  
 EXPORTS, by commodity groups and by the first 7 months of selected years

Барааны бүлэг	Commodity groups	2011	2012	мян.ам.долл <i>thous.USD</i>			
				2012		2013	
				I-VII	VII	I-VII	VII
<b>Дүн</b>	<b>Total</b>	<b>4 817 496.3</b>	<b>4 384 669.2</b>	<b>2 538 171.2</b>	<b>284 993.4</b>	<b>2 353 633.7</b>	<b>329 891.6</b>
Мал, амьтад, тэдгээрээс гаралтай бүтээгдэхүүн	<i>Live animals, animals origin products</i>	39 946.9	24 237.3	9 899.1	902.9	10 617.2	550.1
Ургамлын гаралтай бүтээгдэхүүн	<i>Vegetable origin products</i>	5 196.8	4 261.2	470.4	2.4	5 490.4	729.6
Мал, амьтан, болон ургамлын гаралтай өөх, тос	<i>Animal &amp; vegetable fat &amp; oil</i>	10.5	34.3	4.2	1.9	4.4	0.5
Хүнсний бэлэн бүтээгдэхүүн	<i>Food products</i>	7 824.7	8 928.5	4 568.8	799.8	6 525.9	1 279.6
Эрдэс бүтээгдэхүүн	<i>Mineral products</i>	4 299 412.1	3 909 626.6	2 266 649.8	235 243.6	1 848 357.8	215 042.7
Хими, химийн үйлдвэрийн бүтээгдэхүүн	<i>Chemical &amp; chemical industry products</i>	206.3	156.9	82.2	39.6	103.5	9.3
Хуванцар, каучук, түүгээр хийсэн эдлэл	<i>Plastics, rubber, &amp; articles thereof</i>	1 520.0	1 533.8	713.9	117.2	1 406.5	181.2
Түүхий болон боловсруулсан арьс, шир, ангийн үс, эдгээрээр хийсэн эдлэл	<i>Raw &amp; processed hides, skins, fur &amp; articles thereof</i>	51 130.1	30 548.3	15 283.0	484.7	20 393.1	1 325.1
Мод, модон эдлэл	<i>Wood &amp; wooden articles</i>	457.9	636.0	453.6	84.2	217.4	15.9
Целлюлоз, цаас картон, тэдгээрээр хийсэн зүйл	<i>Cellulose, paper, cardboard &amp; articles thereof</i>	353.7	61.3	30.3	0.8	40.5	1.6
Нэхмэл, нэхмэл бүтээгдэхүүн	<i>Textiles &amp; textile articles</i>	241 477.4	233 604.5	161 856.7	35 618.0	221 110.2	46 693.7
Гутал, малгай, шүхэр, өд, хиймэл цэцэг	<i>Footwear, headwear, umbrellas, feather &amp; artificial flowers</i>	2 032.0	1 306.7	472.7	40.4	530.3	31.5
Чулуу, гөлтгөнө, цемент, шөрмөсөн чулуун зүйлс, шил, шилэн сав	<i>Articles of stone, plaster, cement, asbestos, glass &amp; glassware</i>	100.9	28.2	21.2	5.5	89.8	24.2
Үнэт, хагас үнэт чулуу, металл гоёлын зүйлс	<i>Natural or cultured stones, precious metal, jewellery</i>	109 916.1	122 345.4	51 994.8	6 398.2	195 239.2	59 713.3
Үндсэн төмөрлөг, түүгээр хийсэн бүтээгдэхүүн	<i>Base metals &amp; articles thereof</i>	25 668.8	19 806.4	11 505.5	2 714.1	11 481.2	1 833.8
Машин, механик төхөөрөмж, цахилгаан хэрэгсэл, дуу хураагч, зурагт, тэдгээрийн сэлбэг, эд анги	<i>Machinery, equipment, electric appliances, recorders, TV sets &amp; spare parts</i>	13 700.0	12 819.1	6 225.9	999.9	18 643.1	1 058.2
Авто, агаарын замын тээврийн хэрэгсэл, тэдгээрийн эд анги	<i>Auto, air &amp; water transport vehicles &amp; their spare parts</i>	9 553.7	11 491.0	6 022.4	1 235.0	11 690.7	1 046.8
Хараа зүй, гэрэл, кино зураг, хэмжүүр, хяналт, эмнэлэг, мэс заслын багаж, цаг, хөгжмийн зэмсэг	<i>Optical, photographic, cinematographic, measuring control, medical, surgical &amp; musical instruments, watches</i>	5 794.6	932.8	580.6	56.4	695.3	178.6
Үйлдвэрийн төрөл бүрийн бараа	<i>Various industrial goods</i>	3 157.5	2 171.2	1 213.2	138.7	992.7	174.8
Бусад	<i>Other</i>	36.1	140.1	122.9	110.2	4.8	1.4

9.4 ЭКСПОРТЫН ЗАРИМ НЭРИЙН БАРАА, орноор, жил бүрийн эхний 7 сарын байдлаар  
EXPORTS BY SOME COMMODITIES, by countries and by the first 7 months of selected yearsмян.ам.долл *thous.USD*

Улс орон	Countries	Цайрын хүдэр, баяжмал <i>Zinc ores and concentrate</i>		Зэсийн баяжмал <i>Copper concentrate</i>		Төмрийн хүдэр <i>Iron ores</i>	
		2012 I-VII	2013 I-VII	2012 I-VII	2013 I-VII	2012 I-VII	2013 I-VII
<b>Дүн</b>	<b>Total</b>	<b>63 290.8</b>	<b>76 624.8</b>	<b>484 991.9</b>	<b>470 450.1</b>	<b>290 888.6</b>	<b>382 217.6</b>
БНХАУ	<i>China</i>	63 290.8	76 624.8	484 991.9	470 450.1	290 888.6	382 217.6

( Хүснэгт 9.4-ийн үргэлжлэл *Table 9.4 continuation* )

Улс орон	Countries	Чулуун нүүрс <i>Bituminous coal</i>		Молибдений хүдэр ба баяжмал <i>Molybdenium ores and concentrate</i>		Жоншны хүдэр ба баяжмал <i>Fluor spar ores and concentrate</i>	
		2012 I-VII	2013 I-VII	2012 I-VII	2013 I-VII	2012 I-VII	2013 I-VII
<b>Дүн</b>	<b>Total</b>	<b>1 158 038.5</b>	<b>595 443.7</b>	<b>22 682.6</b>	<b>18 466.2</b>	<b>55 140.6</b>	<b>47 339.3</b>
БНСУ	<i>Republic of Korea</i>	-	-	4 806.8	7 580.5	65.0	-
БНХАУ	<i>China</i>	1 152 612.6	595 404.8	17 875.8	9 203.2	18 429.1	22 253.3
Мексик	<i>Mexico</i>	-	-	-	1 682.6	-	-
ОХУ	<i>Russian Federation</i>	182.0	39.0	-	-	35 299.7	24 119.9
Украин	<i>Ukraine</i>	-	-	-	-	693.2	600.8
Бусад	<i>Other</i>	5 243.8	-	-	-	653.6	365.3

( Хүснэгт 9.4-ийн үргэлжлэл *Table 9.4 continuation* )

Улс орон	Countries	Боловсруулаагүй буюу хагас боловсруулсан алт <i>Gold, unwrought or in semi-manufactured forms</i>		Самнасан ноолуур <i>Combed goat down</i>		Хонины самнаагүй ноос <i>Sheep wool</i>	
		2012 I-VII	2013 I-VII	2012 I-VII	2013 I-VII	2012 I-VII	2013 I-VII
<b>Дүн</b>	<b>Total</b>	<b>51 960.2</b>	<b>195 190.0</b>	<b>22 802.5</b>	<b>28 690.7</b>	<b>2 021.7</b>	<b>2 416.1</b>
БНСУ	<i>Republic of Korea</i>	-	-	-	16.6	-	-
БНХАУ	<i>China</i>	-	-	13 366.8	1 156.8	1 678.5	2 291.3
Итали	<i>Italy</i>	-	-	7 965.0	18 037.3	-	-
Их Британи	<i>United Kingdom</i>	-	102 690.2	892.7	8 890.5	-	-
Канад	<i>Canada</i>	46 433.6	92 499.7	-	-	-	-
ОХУ	<i>Russian Federation</i>	-	-	-	-	175.2	124.8
ХБНГУ	<i>Germany</i>	-	-	-	-	168.0	-
Швейцарь	<i>Switzerland</i>	5 526.6	-	-	-	-	-
Энэтхэг	<i>India</i>	-	-	428.0	446.5	-	-
Япон	<i>Japan</i>	-	-	150.0	143.0	-	-

( Хүснэгт 9.4-ийн үргэлжлэл *Table 9.4 continuation* )

Улс орон	Countries	Үхэр, адууны боловсруулсан шир <i>Leather of bovine or equine</i>		Хонь, хурганы боловсруулсан арьс буюу шеврет <i>Sheep or lamb skin leather</i>		Ямаа, ишигний боловсруулсан арьс буюу шевро <i>Goat or kid skin leather</i>	
		2012 I-VII	2013 I-VII	2012 I-VII	2013 I-VII	2012 I-VII	2013 I-VII
<b>Дүн</b>	<b>Total</b>	<b>3 143.6</b>	<b>3 353.8</b>	<b>7 827.3</b>	<b>7 479.2</b>	<b>3 277.6</b>	<b>6 688.1</b>
БНСУ	<i>Republic of Korea</i>	-	-	-	-	56.7	196.2
БНХАУ	<i>China</i>	1 927.1	893.4	7 827.3	7 479.0	2 600.5	5 272.2
Вьетнам	<i>VietNam</i>	-	-	-	-	367.8	146.2
Итали	<i>Italy</i>	1 216.5	2 447.6	-	-	252.6	1 069.6
Бусад	<i>Other</i>	-	12.8	-	0.2	-	3.9

9.5 ЭКСПОРТЫН ГОЛ НЭРИЙН БАРАА, жил бүрийн эхний 7 сарын байдлаар  
 EXPORTS BY SOME COMMODITIES, by the first 7 months of selected years

		мян.ам.долл <i>thous.USD</i>							
Гол нэр төрлийн бараа	Main commodities	Хэмжих нэгж	Measurement unit	2012 I-VII		2013 I-VII		2013 I-VII 2012 I-VII %	
				Тоо хэмжээ Volume	Үнийн дүн Value	Тоо хэмжээ Volume	Үнийн дүн Value	Тоо хэмжээ Volume	Үнийн дүн Value
Адууны мах	Horse meat	т	t	250.1	639.8	506.0	1 570.0	202.3	245.4
Малын дайвар бүтээгдэхүүн	Edible meet offal	т	t	819.7	496.3	360.2	307.7	43.9	62.0
Богийн өлөн гэдэс	Intestine	т	t	212.6	6 491.4	317.1	7 708.1	149.1	118.7
Адууны дэл, сүүл	Horse mane, tail	т	t	145.3	202.1	307.4	569.1	211.6	281.7
Боловсруулаагүй буюу хагас боловсруулсан алт	Gold, unwrought or in semi-manufactured forms	т	t	1.2	51 960.2	4.7	195 190.0	393.6	375.7
Зэсийн баяжмал	Copper concentrate	мян.т	thous.t	330.1	484 991.9	332.2	470 450.1	100.6	97.0
Молибдений хүдэр ба баяжмал	Molybdenium ores and concentrate	мян.т	thous.t	2.4	22 682.6	2.3	18 466.2	99.0	81.4
Жоншны хүдэр ба баяжмал	Fluor spar ores and concentrate	мян.т	thous.t	242.0	55 140.6	186.4	47 339.3	77.0	85.9
Төмрийн хүдэр	Iron ores	мян.т	thous.t	3 651.8	290 888.6	3 581.9	382 217.6	98.1	131.4
Цайрын хүдэр, баяжмал	Zinc concentrate	мян.т	thous.t	66.7	63 290.8	80.0	76 624.8	120.0	121.1
Тунгаасан зэс ба хайлш	Refined copper & copper alloys	т	t	1 240.0	9 855.2	1 240.4	9 360.9	100.0	95.0
Үхэр, адууны боловсруулсан шир	Leather of bovine or equine animals	сая дм <sup>2</sup>	mln.dm <sup>2</sup>	24.2	3 143.6	29.1	3 353.8	119.8	106.7
Үхэр, адууны боловсруулаагүй шир	Raw hides and skins of bovine or equine animals	мян.ш	thous.p	77.2	877.7	206.1	2 549.4	267.0	290.5
Хонь, хурганы боловсруулсан арьс буюу шеврет	Sheep or lamb skin leather	сая дм <sup>2</sup>	mln.dm <sup>2</sup>	90.7	7 827.3	78.2	7 479.2	86.2	95.6
Ямаа, ишигний боловсруулсан арьс буюу шевро	Goat or kid skin leather	сая дм <sup>2</sup>	mln.dm <sup>2</sup>	32.0	3 277.6	64.9	6 688.1	203.0	204.1
Хонины самнаагүй ноос	Sheep wool	т	t	1 864.1	2 021.7	1 936.9	2 416.1	103.9	119.5
Бохир ноолуур	Greezy cashmere	т	t	2 982.0	119 970.4	3 767.5	173 722.1	126.3	144.8
Самнасан ноолуур	Combed goat down	т	t	250.0	22 802.5	299.0	28 690.7	119.6	125.8
Хөнжил ба аяны хөнжил	Blankets & travelling rugs	ш	p	2 710	128.8	429	51.4	15.8	39.9
Нүүрс	Coal	мян.т	thous.t	11 203.8	1 169 825.8	8 260.3	595 564.8	73.7	50.9
Үүнээс: Чулуун нүүрс	Of which: Bituminous coal	мян.т	thous.t	11 052.7	1 158 038.5	8 258.6	595 443.7	74.7	51.4
Боловсруулаагүй газрын тос	Crude petroleum oil	мян.баррель	thous.barrel	1 802.5	174 225.2	2 595.3	249 486.7	144.0	143.2

Бүлэг 9. Гадаад худалдаа

9.6 ИМПОРТ, орноор, жил бүрийн эхний 7 сарын байдлаар  
 IMPORTS, by countries and by the first 7 months of selected years

Улс орон	Countries	2011	2012	2012		2013	
				I-VII	VII	I-VII	VII
				мян.ам.долл			
<b>Дүн</b>	<b>Total</b>	<b>6 598 358.1</b>	<b>6 738 380.7</b>	<b>3 968 001.3</b>	<b>654 739.0</b>	<b>3 685 022.4</b>	<b>614 284.3</b>
<b>Европ</b>	<b>Europe</b>	<b>2 612 471.0</b>	<b>2 803 420.9</b>	<b>1 611 556.4</b>	<b>288 571.1</b>	<b>1 427 591.1</b>	<b>236 089.7</b>
<b>Үүнээс;</b>	<b>Of which;</b>						
<b>Европын холбоо</b>	<b>Countries of EU</b>	<b>709 615.0</b>	<b>706 361.2</b>	<b>397 976.8</b>	<b>72 600.1</b>	<b>393 256.9</b>	<b>77 665.5</b>
Австри	Austria	17 343.9	13 256.9	5 758.1	188.3	3 626.6	667.1
Бельги	Belgium	22 718.9	19 110.4	12 952.0	2 152.1	13 925.4	2 909.9
Болгар	Bulgaria	4 702.1	6 285.9	3 506.9	769.5	5 193.1	154.2
Грек	Greece	509.9	513.2	210.9	20.0	1 127.6	34.4
Дани	Denmark	6 054.3	5 539.0	2 444.0	835.0	5 235.8	502.1
Ирланд	Ireland	4 029.9	6 027.7	3 304.6	76.0	2 277.5	188.7
Испани	Spain	12 500.5	23 641.1	12 665.6	3 020.6	11 762.6	3 555.5
Итали	Italy	39 477.8	53 290.5	31 478.2	5 348.6	26 469.8	5 767.5
Их Британи	United Kingdom	47 425.9	53 539.7	36 588.9	6 262.8	30 396.2	4 688.1
Кипр	Cyprus	1 019.7	1 417.0	1 006.6	721.4	685.6	31.7
Латви	Latvia	2 461.7	6 029.2	2 363.0	815.8	2 670.0	353.1
Литва	Lithuania	15 571.0	9 436.0	7 256.1	1 105.4	7 269.4	1 427.7
Люксембург	Luxemburg	349.3	191.9	160.1	17.5	565.0	2.7
Мальта	Malta	104.1	52.0	6.8	-	17.8	0.7
Нидерланд	Netherlands	19 301.5	28 413.5	13 816.7	1 908.4	14 925.6	5 847.7
Польш	Poland	46 868.0	57 122.0	27 267.4	4 533.4	31 183.8	6 325.4
Португаль	Portugal	364.1	642.0	213.5	22.6	247.6	51.8
Румын	Romania	2 680.0	4 070.0	2 486.3	298.7	5 888.6	474.2
Словак	Slovakia	2 216.5	2 672.2	1 102.7	209.4	1 202.1	338.3
Словени	Slovenia	6 684.7	8 349.0	4 552.1	654.0	6 514.2	891.0
Унгар	Hungary	7 045.0	9 564.5	5 689.2	1 075.1	5 359.8	577.5
Финлянд	Finland	18 089.6	23 348.7	12 474.1	2 772.1	18 185.2	4 563.6
Франц	France	100 214.6	63 578.4	27 265.8	3 222.7	44 773.2	4 781.8
ХБНГУ	Germany	273 639.0	246 444.3	140 384.9	29 307.5	120 366.4	21 638.4
Чех улс	Czech Republic	9 760.0	20 673.0	11 968.7	3 139.9	7 815.8	3 231.4
Швед	Sweden	48 121.5	40 996.0	29 889.1	3 616.6	24 739.3	8 419.2
Эстон	Estonia	361.1	2 157.0	1 164.5	506.6	832.7	241.7
<b>Европын бусад орнууд</b>	<b>Other countries of Europ</b>	<b>1 902 856.0</b>	<b>2 097 059.7</b>	<b>1 213 579.6</b>	<b>215 971.0</b>	<b>1 034 334.3</b>	<b>158 424.3</b>
Албани	Albania	102.9	43.6	13.7	0.8	23.8	0.6
Беларусь	Belarus	72 314.0	129 365.2	57 663.2	11 752.8	115 363.1	7 712.8
Босни Герцеговина	Bosnia and Herzegovina	137.7	154.9	49.8	1.2	48.9	2.5
Исланд	Iceland	7.8	251.6	8.2	-	130.2	0.3
Македони	Macedonia	109.4	59.1	24.4	1.9	59.4	7.3
Молдав	Moldavia	94.2	209.7	54.3	1.8	113.8	1.3
Норвеги	Norway	449.1	290.9	194.0	12.6	487.4	242.7
ОХУ	Russian Federation	1 624 705.8	1 847 385.7	1 090 765.1	196 835.5	857 983.7	136 357.3
Серби	Serbia	522.4	599.3	174.2	99.8	547.0	4.8
Турк	Turkey	36 835.5	34 096.6	18 588.3	2 386.4	18 237.2	4 393.8
Украин	Ukraine	153 372.1	69 875.6	35 881.2	3 994.1	33 828.6	5 534.1
Хорват	Croatia	303.1	506.1	256.4	32.9	237.9	34.9
Швейцарь	Switzerland	13 898.9	14 202.8	9 897.1	844.7	7 265.6	4 128.1
Бусад	Other	3.2	18.8	9.7	6.7	7.6	3.7
<b>Ази</b>	<b>Asia</b>	<b>3 153 247.9</b>	<b>3 155 853.1</b>	<b>1 843 990.7</b>	<b>306 371.0</b>	<b>1 737 038.6</b>	<b>340 098.4</b>
<b>Үүнээс:</b>	<b>Of which:</b>						
<b>Зүүн Хойд Ази</b>	<b>Northeastern Asia</b>	<b>2 880 608.8</b>	<b>2 843 310.3</b>	<b>1 670 086.3</b>	<b>285 468.0</b>	<b>1 575 195.1</b>	<b>314 261.4</b>
БНАСАУ	Dem. Rep. of Korea	780.4	525.6	335.6	-	610.8	-
БНСУ	Republic of Korea	356 725.1	467 751.5	278 664.4	52 719.7	296 837.6	62 684.7
БНХАУ	China	2 032 877.5	1 873 415.0	1 075 561.4	183 958.3	990 567.3	203 854.6
Япон	Japan	490 225.7	501 618.2	315 524.9	48 790.1	287 179.4	47 722.1
<b>Зүүн Өмнөд Ази</b>	<b>Southeastern Asia</b>	<b>195 521.5</b>	<b>217 349.3</b>	<b>120 940.3</b>	<b>16 131.8</b>	<b>117 601.6</b>	<b>16 893.8</b>
Вьетнам	Vietnam	15 223.7	16 340.5	9 159.9	2 167.0	11 611.5	1 708.9
Индонез	Indonesia	11 718.6	19 783.1	7 460.8	1 166.8	8 810.5	1 580.6
Камбож	Cambodia	72.4	299.0	131.3	8.7	189.9	26.8
Лаос	Lao PDR	81.1	50.9	14.9	0.3	7.7	1.2
Малайз	Malaysia	64 665.9	67 755.4	40 282.4	4 757.0	34 242.7	4 340.9
Сингапур	Singapore	69 454.0	69 239.8	41 072.9	2 845.3	37 179.1	2 697.7
Тайланд	Thailand	32 368.2	41 010.0	21 565.5	5 028.6	23 477.2	6 234.1
Филиппин	Philippines	1 937.6	2 870.6	1 252.6	158.1	2 082.9	303.6

(Хүснэгт 9.6-гийн үргэлжлэл Table 9.6 continuation)

Улс орон	Countries	2011	2012	2012		2013	
				I-VII	VII	I-VII	VII
<b>Азийн бусад орнууд</b>	<b>Other countries of Asia</b>	<b>77 117.6</b>	<b>95 193.5</b>	<b>52 964.1</b>	<b>4 771.2</b>	<b>44 241.9</b>	<b>8 943.2</b>
Азербайжан	<i>Azerbaijan</i>	442.1	769.1	266.5	-	376.8	2.3
Арабын Нэгдсэн Эмират	<i>United Arab Emirates</i>	5 077.7	1 855.0	1 135.1	102.5	562.2	172.2
Балба	<i>Nepal</i>	47.5	74.9	57.0	6.0	29.2	8.3
Бангладеш	<i>Bangladesh</i>	1 235.7	1 155.5	605.2	49.7	963.9	79.1
Гүрж	<i>Georgia</i>	652.6	496.7	230.7	-	558.9	126.6
Иран	<i>Iran</i>	507.8	1 779.0	552.1	-	291.1	-
Израиль	<i>Israel</i>	2 050.7	3 890.1	1 305.9	529.8	1 433.9	24.0
Казахстан	<i>Kazakhstan</i>	16 941.0	20 499.3	11 303.2	1 591.5	18 754.7	5 005.2
Киргизстан	<i>Kirgizstan</i>	1 866.0	1 621.1	658.4	8.5	718.4	85.3
Кувейт	<i>Kuwait</i>	0.9	113.5	113.5	-	-	-
Оман	<i>Oman</i>	143.9	32.2	32.2	-	3.8	-
Пакистан	<i>Pakistan</i>	895.3	679.0	383.6	190.6	272.4	65.9
Саудын Арабын Вант Улс	<i>Saudi Arabia</i>	197.0	256.3	121.5	40.0	244.3	-
Узбекистан	<i>Uzbekistan</i>	456.7	4 769.9	3 479.7	362.9	3 665.1	89.7
Шри-Ланк	<i>Sri-Lanka</i>	1 056.4	2 748.6	2 284.1	226.5	618.2	105.7
Энэтхэг	<i>India</i>	45 401.0	54 307.0	30 400.2	1 661.9	15 668.7	3 175.0
Бусад	<i>Other</i>	145.3	146.3	35.2	1.3	80.3	3.9
<b>Африк</b>	<b>Africa</b>	<b>14 832.6</b>	<b>6 054.3</b>	<b>4 415.0</b>	<b>941.8</b>	<b>9 472.2</b>	<b>426.9</b>
Египет	<i>Egypt</i>	1 476.3	1 182.4	782.1	187.1	608.9	172.1
Зимбабве	<i>Zimbabwe</i>	84.3	87.0	3.2	-	4.4	-
Маврикий (Брит)	<i>Mauritius</i>	290.3	35.7	23.9	-	20.9	5.7
Мали	<i>Mali</i>	112.2	1.0	-	-	24.0	-
Марокко	<i>Morocco</i>	44.9	62.3	33.7	1.6	98.5	14.4
Нигер	<i>Niger</i>	-	312.8	3.0	-	-	-
Өмнөд Африкийн Бүгд Найрамдах Улс	<i>Republic of South Africa</i>	12 138.1	3 349.5	3 023.7	734.5	8 045.4	104.2
Сейшелийн аралын Бүгд Найрамдах Улс	<i>Seychelles</i>	75.2	-	-	-	113.4	-
Тунис	<i>Tunisia</i>	547.8	914.0	523.2	17.3	446.9	85.6
Бусад	<i>Other</i>	63.6	109.3	22.1	1.3	109.8	44.9
<b>Америк</b>	<b>America</b>	<b>706 462.6</b>	<b>672 814.4</b>	<b>443 182.3</b>	<b>48 528.6</b>	<b>464 750.6</b>	<b>31 787.6</b>
АНУ	<i>USA</i>	536 024.6	535 945.9	359 234.6	38 161.3	383 531.1	26 220.4
Аргентин	<i>Argentina</i>	9 619.2	3 415.5	2 282.6	98.1	2 847.7	550.6
Бразил	<i>Brazil</i>	11 804.7	6 187.1	4 003.8	196.7	5 273.5	573.2
Гватемал	<i>Guatemala</i>	345.3	727.0	3.7	0.3	1.1	-
Канад	<i>Canada</i>	128 286.6	97 243.6	56 300.5	7 161.8	67 250.4	2 342.0
Колумб	<i>Colombia</i>	1 895.0	75.5	46.6	18.7	24.8	-
Коста Рика	<i>Costa Rica</i>	40.2	72.8	58.6	1.6	178.7	5.2
Куба	<i>Cuba</i>	35.5	50.9	31.0	16.9	10.0	-
Мексик	<i>Mexico</i>	9 772.3	9 726.8	4 148.2	1 308.4	4 439.0	1 650.1
Перу	<i>Peru</i>	32.8	72.0	16.8	1.5	308.1	1.4
Чили	<i>Chile</i>	8 190.1	18 994.1	16 897.0	1 526.8	677.0	430.2
Эквадор	<i>Ecuador</i>	345.6	194.8	93.5	30.7	124.8	6.9
Бусад	<i>Other</i>	70.7	108.4	65.2	5.7	84.5	7.8
<b>Австрали</b>	<b>Australia</b>	<b>111 344.0</b>	<b>100 238.0</b>	<b>64 857.0</b>	<b>10 326.5</b>	<b>46 169.9</b>	<b>5 881.7</b>
Австрали	<i>Australia</i>	94 320.7	80 263.1	51 054.1	8 528.9	33 238.3	4 850.3
Шинэ Зеланд	<i>New Zealand</i>	17 017.2	19 797.3	13 625.7	1 797.7	12 924.2	1 024.1
Бусад	<i>Other</i>	6.1	177.7	177.2	-	7.4	7.4

Бүлэг 9. Гадаад худалдаа

9.7 ИМПОРТ, барааны бүлгээр, жил бүрийн эхний 7 сарын байдлаар  
 IMPORTS, by commodity groups and by the first 7 months of selected years

Барааны бүлэг	Commodity groups	2011	2012	мян.ам.долл <i>thous.USD</i>			
				2012		2013	
				I-VII	VII	I-VII	VII
<b>Дүн</b>	<b>Total</b>	<b>6 598 358.1</b>	<b>6 738 380.7</b>	<b>3 968 001.3</b>	<b>654 739.0</b>	<b>3 685 022.4</b>	<b>614 284.3</b>
Мал, амьтад, тэдгээрээс гаралтай бүтээгдэхүүн	<i>Live animals, animals origin products</i>	42 369.8	57 091.9	32 709.3	5 411.9	38 438.2	5 321.2
Ургамлын гаралтай бүтээгдэхүүн	<i>Vegetable origin products</i>	71 115.1	77 020.3	50 667.8	9 699.4	36 254.6	5 724.8
Мал, амьтан, болон ургамлын гаралтай өөх, тос	<i>Animal &amp; vegetable fat &amp; oil</i>	36 777.5	33 520.3	18 515.8	3 821.8	18 846.4	3 405.3
Хүнсний бэлэн бүтээгдэхүүн	<i>Food products</i>	332 819.7	397 641.4	201 714.5	32 421.7	221 410.0	41 200.2
Эрдэс бүтээгдэхүүн	<i>Mineral products</i>	1 274 427.4	1 581 151.3	903 989.4	185 537.2	929 354.6	154 318.5
Хими, химийн үйлдвэрийн бүтээгдэхүүн	<i>Chemical &amp; chemical industry products</i>	255 384.6	298 016.4	162 927.0	27 481.2	169 559.3	35 295.2
Хуванцар, каучук, түүгээр хийсэн эдлэл	<i>Plastics, rubber, &amp; articles thereof</i>	229 832.8	237 623.7	141 032.7	23 887.7	133 231.2	24 395.4
Түүхий болон боловсруулсан арьс, шир, ангийн үс, эдгээрээр хийсэн эдлэл	<i>Raw &amp; processed hides, skins, fur &amp; articles thereof</i>	5 901.1	6 678.3	3 891.4	862.8	3 748.1	616.7
Мод, модон эдлэл	<i>Wood &amp; wooden articles</i>	31 709.7	37 536.4	19 913.8	4 296.6	21 538.1	5 720.4
Целлюлоз, цаас картон, тэдгээрээр хийсэн зүйл	<i>Cellulose, paper, cardboard &amp; articles thereof</i>	65 035.7	59 286.5	34 081.2	5 124.6	32 845.8	5 484.2
Нэхмэл, нэхмэл бүтээгдэхүүн	<i>Textiles &amp; textile articles</i>	50 076.0	56 179.2	29 330.5	4 372.9	31 672.4	5 622.2
Гутал, малгай, шүхэр, өд, хиймэл цэцэг	<i>Footwear, headwear, umbrellas, feather &amp; artificial flowers</i>	11 935.7	15 715.7	8 172.7	1 048.3	7 669.1	1 210.8
Чулуу, гөлтгөнө, цемент, шөрмөсөн чулуун зүйлс, шил, шилэн сав	<i>Articles of stone, plaster, cement, asbestos, glass &amp; glassware</i>	110 178.6	129 750.6	71 160.7	14 360.9	70 802.6	15 213.9
Үнэт, хагас үнэт чулуу, металл гоёлын зүйлс	<i>Natural or cultured stones, precious metal, jewellery</i>	2 891.8	2 713.6	1 427.2	317.4	1 285.7	314.5
Үндсэн төмөрлөг, түүгээр хийсэн бүтээгдэхүүн	<i>Base metals &amp; articles thereof</i>	594 532.1	588 006.1	330 403.2	54 516.0	295 351.8	67 177.0
Машин, механик төхөөрөмж, цахилгаан хэрэгсэл, дуу хураагч, зурагт, тэдгээрийн сэлбэг, эд анги	<i>Machinery, equipment, electric appliances, recorders, TV sets &amp; spare parts</i>	1 783 948.1	1 653 037.5	989 394.4	145 300.8	815 856.5	132 622.4
Авто, агаарын замын тээврийн хэрэгсэл, тэдгээрийн эд анги	<i>Auto, air &amp; water transport vehicles &amp; their spare parts</i>	1 512 923.5	1 272 103.7	834 215.7	116 513.5	755 781.4	85 828.9
Хараа зүй, гэрэл, кино зураг, хэмжүүр, хяналт, эмнэлэг, мэс заслын багаж, цаг, хөгжмийн зэмсэг	<i>Optical, photographic, cinematographic, measuring control, medical, surgical &amp; musical instruments, watches</i>	75 480.9	101 218.5	64 697.3	7 931.3	43 456.8	12 500.6
Үйлдвэрийн төрөл бүрийн бараа	<i>Various industrial goods</i>	100 784.0	131 688.9	68 253.1	11 600.1	57 236.5	12 260.7
Бусад	<i>Other</i>	10 233.8	2 400.3	1 503.4	232.7	683.4	51.5



9.8 ИМПОРТЫН ЗАРИМ НЭРИЙН БАРАА, орноор, жил бүрийн эхний 7 сарын байдлаар  
 IMPORTS BY SOME COMMODITIES, by countries and by the first 7 months of selected years

мян.ам.долл thous.USD

Улс, орон	Countries	Тэжээвэр шувуудын мах ба дайвар бүтээгдэхүүн		Гурил		Ногоон цай	
		Meat and edible offal of poultry		Flour		Green tea	
		2012 I-VII	2013 I-VII	2012 I-VII	2013 I-VII	2012 I-VII	2013 I-VII
<b>Дүн</b>	<b>Total</b>	<b>6 621.6</b>	<b>10 869.6</b>	<b>12 773.4</b>	<b>5 266.1</b>	<b>1 029.1</b>	<b>1 384.4</b>
АНУ	USA	6 125.1	9 502.3	13.3	4.0	-	-
БНСУ	Republic of Korea	5.2	4.4	19.1	24.3	-	-
БНХАУ	China	491.3	1 298.0	3.0	-	884.1	1 036.7
Гүрж	Georgia	-	-	-	-	145.1	347.5
Казахстан	Kazakhstan	-	-	2 162.5	2 197.0	-	-
ОХУ	Russian Federation	-	13.1	10 569.4	2 965.6	-	-
Бусад	Other	-	51.8	6.1	75.1	-	0.2

(Хүснэгт 9.8-ын үргэлжлэл Table 9.8 continuation)

Улс, орон	Countries	Цагаан будаа		Элсэн чихэр		Маргарин	
		Rice		Granulated sugar		Margarin	
		2012 I-VII	2013 I-VII	2012 I-VII	2013 I-VII	2012 I-VII	2013 I-VII
<b>Дүн</b>	<b>Total</b>	<b>11 604.5</b>	<b>2 887.3</b>	<b>12 232.8</b>	<b>13 077.8</b>	<b>3 569.7</b>	<b>3 658.6</b>
Австрали	Australia	-	-	775.9	-	-	-
АНУ	USA	16.3	106.5	9.4	8.6	0.8	-
БНСУ	Republic of Korea	33.4	63.8	29.5	55.4	0.3	4.5
БНХАУ	China	1 748.9	2 273.9	0.9	5.3	-	-
Бразил	Brazil	-	-	234.3	832.6	-	-
Малайз	Malaysia	0.3	-	494.7	1 823.2	344.5	404.9
ОХУ	Russian Federation	2 143.9	394.3	-	5.0	3 144.0	3 174.1
Тайланд	Thailand	-	27.1	9 484.5	10 034.6	-	-
ХБНГУ	Germany	1.7	0.7	1 202.2	8.3	-	30.2
Япон	Japan	7 622.7	5.5	0.1	0.3	-	-
Бусад	Other	37.3	15.7	1.1	304.5	80.0	45.0

(Хүснэгт 9.8-ын үргэлжлэл Table 9.8 continuation)

Улс, орон	Countries	Нийлэг мяндсан даавуу		Автобензин		Дизелийн түлш	
		Woven fabrics of synthetic filament yarn		Petrol		Diesel fuel	
		2012 I-VII	2013 I-VII	2012 I-VII	2013 I-VII	2012 I-VII	2013 I-VII
<b>Дүн</b>	<b>Total</b>	<b>400.0</b>	<b>272.4</b>	<b>263 185.9</b>	<b>243 420.5</b>	<b>485 665.5</b>	<b>445 275.7</b>
Беларусь	Belarus	-	-	22 465.4	70 424.5	1 145.7	19 433.3
БНХАУ	China	343.9	241.0	-	16 825.7	447.7	9 020.5
Литва	Lithuania	-	-	6 518.0	5 277.2	-	-
ОХУ	Russian Federation	0.1	-	229 622.7	141 158.2	480 201.6	390 411.9
Бусад	Other	56.1	31.4	4 579.8	9 734.9	3 870.4	26 410.0

(Хүснэгт 9.8-ын үргэлжлэл Table 9.8 continuation)

Улс, орон	Countries	Нийтийн тээврийн хэрэгсэл		Суудлын автомашин		Ачааны автомашин	
		Public transport means		Cars		Trucks	
		2012 I-VII	2013 I-VII	2012 I-VII	2013 I-VII	2012 I-VII	2013 I-VII
<b>Дүн</b>	<b>Total</b>	<b>13 420.5</b>	<b>12 001.6</b>	<b>276 530.4</b>	<b>243 010.1</b>	<b>258 279.2</b>	<b>245 055.1</b>
АНУ	USA	5.5	28.6	8 577.8	4 904.6	59 103.6	90 954.8
Беларусь	Belarus	-	-	-	-	25 545.8	17 459.9
БНСУ	Republic of Korea	7 661.5	7 636.1	39 465.7	29 748.6	43 872.3	36 744.3
БНХАУ	China	441.3	1 950.9	356.7	179.2	75 327.8	46 927.5
Ирланд	Ireland	-	-	26.1	-	905.3	12.8
Итали	Italy	-	-	364.8	110.0	582.0	97.9
Их Британи	United Kingdom	-	-	9 119.9	5 251.0	3.9	25.3
ОХУ	Russian Federation	4 121.5	1 699.3	903.7	573.8	8 506.9	10 890.7
Тайланд	Thailand	-	-	991.9	708.0	1 402.5	1 019.5
ХБНГУ	Germany	51.0	18.2	27 562.4	16 368.7	3 146.0	2 307.7
БНЧУ	Czech Republic	-	-	6.8	136.6	5 292.2	53.5
Швед	Sweden	-	22.2	89.2	53.9	1 700.6	2 181.7
Энэтхэг	India	-	-	95.8	-	21 021.5	7 940.1
Япон	Japan	616.1	455.0	188 747.3	184 703.0	11 613.9	25 852.7
Бусад	Other	523.5	191.1	222.2	272.6	254.9	2586.7

Бүлэг 9. Гадаад худалдаа

9.9 ИМПОРТЫН ГОЛ НЭРИЙН БАРАА, жил бүрийн эхний 7 сарын байдлаар  
IMPORTS BY SOME COMMODITIES, by the first 7 months of selected years

Гол нэр төрлийн бараа	Main commodities	Хэмжих нэгж	Measurement unit	2012 I-VII		2013 I-VII		2013 I-VII 2012 I-VII-%	
				Тоо хэмжээ	Үнийн дүн	Тоо хэмжээ	Үнийн дүн	Тоо хэмжээ	Үнийн дүн
				Volume	Value	Volume	Value	Volume	Value
Өндөг	Eggs	мян.ш	thous.p	48 520.1	3 684.6	56 411.0	5 835.5	116.3	158.4
Тэжээвэр шувуудын мах ба дайвар бүтээгдэхүүн	Meat and edible offal of poultry	т	t	4 632.4	6 621.6	6 670.2	10 869.6	144.0	164.2
Төмс	Potato	т	t	2 992.9	827.6	15.6	4.3	0.5	0.5
Сонгино, саримс	Onion, garlic	т	t	5 288.8	1 081.2	8 433.6	1 487.0	159.5	137.5
Алим, лийр	Apple, pear	т	t	1 551.4	844.9	7 546.1	2 586.3	4.9 *	3.1 *
Ногоон цай	Green tea	т	t	1 062.0	1 029.1	1 381.1	1 384.4	130.0	134.5
Цагаан будаа	Rice	т	t	20 995.1	11 604.5	6 849.4	2 887.3	32.6	24.9
Шар будаа	Millet	т	t	891.3	321.8	1 810.9	849.7	203.2	264.0
Улаан буудай	Wheat	мян.т	thous.t	4.1	988.0	0.1	62.5	3.0	6.3
Гурил	Flour	мян.т	thous.t	40.8	12 773.4	10.5	5 266.1	25.6	41.2
Ургамлын тос	Vegetable oil	т	t	4 215.1	5 843.7	2 748.4	4 161.7	65.2	71.2
Маргарин	Margarin	т	t	2 580.0	3 569.7	2 750.6	3 658.6	106.6	102.5
Элсэн чихэр	Granulated sugar	т	t	24 477.0	12 232.8	25 731.2	13 077.8	105.1	106.9
Хатуу чихэр	Candy	т	t	3 181.2	6 186.2	2 740.1	5 214.4	86.1	84.3
Амтлаг гурилан зүйлс	Flavoured flour product	т	t	8 348.7	16 808.0	7 728.6	16 746.0	92.6	99.6
Лаазалсан жимс, самар	Canned fruits, nuts	т	t	7.5	6.8	41.8	68.9	5.6 *	10.1 *
Сотгууруулах биш ундаа	Soft drinks	мян.л	thous.l	11 957.8	10 251.6	13 459.4	11 662.1	112.6	113.8
Сотгууруулах ундаа	Alcohol drinks	мян.л	thous.l	16 616.5	15 441.7	19 868.0	16 560.2	119.6	107.2
Үүнээс: Шар айраг	Of which: Beer	мян.л	thous.l	15 673.5	9 326.8	19 014.1	10 349.8	121.3	111.0
Янжуур	Cigarette	сая ш	mln.p	1 203.9	32 936.0	1 201.9	33 973.5	99.8	103.2
Дүнсэн тамхи	Tobacco	т	t	113.4	477.9	113.4	510.3	100.0	106.8
Автобензин	Petrol	мян.т	thous.t	220.0	263 185.9	208.9	243 420.5	94.9	92.5
Дизель түлш	Diesel	мян.т	thous.t	422.0	485 665.5	386.4	445 275.7	91.6	91.7
Онгоцны түлш	Jet fuel	мян.т	thous.t	19.5	23 108.7	24.0	30 144.0	122.9	130.4
Түлшний мазут	Mazut	т	t	1 706.9	1 296.3	1 984.5	1 353.5	116.3	104.4
Цахилгаан эрчим хүч	Electricity	сая квт.ц	mln.kwt.h	153.6	10 881.8	442.4	41 326.4	2.9 *	3.2 *
Азотын бордоо	Nitrogen fertilizer	т	t	47 112.8	18 946.0	39 899.5	16 098.0	84.7	85.0
Саван	Soap	т	t	2 807.1	5 099.6	2 832.1	5 624.1	100.9	110.3
Угаалгын нунтаг	Washing powder	т	t	4 646.7	6 952.3	4 612.7	6 773.9	99.3	97.4
Тунгаар савлагдсан эм	Packet medicine	т	t	912.6	29 256.0	1 171.5	37 605.6	128.4	128.5
Шинэ дугуй	New tyre	мян.ш	thous.p	113.2	47 016.5	103.5	49 105.6	91.4	104.4
Нийлэг мяндсан даавуу	Synthetic paper fabric	мян.м <sup>2</sup>	thous.m <sup>2</sup>	385.4	400.0	257.5	272.4	66.8	68.1
Хөвөн цаасан даавуу (200г/м <sup>2</sup> -аас бага)	Cotton fabrics less than (200g/m <sup>2</sup> )	мян.м <sup>2</sup>	thous.m <sup>2</sup>	219.0	132.2	557.8	442.7	2.5 *	3.3 *
Цонхны шил	Window glass	мян.м <sup>2</sup>	thous.m <sup>2</sup>	725.1	1 928.9	1 287.7	2 794.4	177.6	144.9
Өрөөний агаар тохируулах төхөөрөмж	Air conditioning machines, motordriven fan	ш	p	11 483	8 310.8	17 887	4 508.1	155.8	54.2
Хэвлэгч машин механизм тэдгээрийн туслах эд анги	Printing machinery, machines & their auxiliary parts	ш	p	72 935	11 192.8	64 789	7 171.8	88.8	64.1
Хөргөх, хөлдөөх төхөөрөмж	Refrigerator, freezer	ш	p	48 690	12 760.3	56 307	13 749.2	115.6	107.7
Бульдозер, авто хусуур, индүүдэгч, тэгшлэгч, экскаватор	Bulldozer, grader, leveller road, roll	ш	p	1 629	202 346.7	1 015	107 767.7	62.3	53.3
Өргөгч, ачигч буулгагч зэргийн эд анги	Parts for lifting, handing, loading machinery	мян.ш	thous.p	828.7	61 034.8	215.4	73 712.6	26.0	120.8
Шороо, чулуу ялгах, холих машин	Machinery for sorting, screening mixing of stones	мян.ш	thous.p	81.7	81 803.4	88.6	72 339.4	108.4	88.4
Ус халаах зэрэг ахуйн цахилгаан хэрэгсэл	Electric domestic appliances	мян.ш	thous.p	196.8	12 677.8	190.8	10 942.7	96.9	86.3
Тоос сорогч	Vacuum cleaner	ш	p	3 388	359.0	3 415	468.5	100.8	130.5
Мэдээлэл боловсруулах машин түүний бүрдэл хэсэг	Data processing machine	мян.ш	thous.p	101.9	40 534.0	47.8	21 169.2	46.9	52.2
Цахилгаан шуудан утасны холбооны аппарат	Telephone telegraph communication app.	мян.ш	thous.p	317.5	49 453.8	320.7	58 925.9	101.0	119.2
Телевизор, видео монитор ба видео проектор	Television, video monitors & video projectors	ш	p	146 941	28 783.4	140 548	23 967.3	95.6	83.3
Нийтийн тээврийн хэрэгсэл	Public transport means	ш	p	1 397	13 420.5	1 152	12 001.6	82.5	89.4
Суудлын автомашин	Cars	ш	p	26 953	276 530.4	28 073	243 010.1	104.2	87.9
Ачааны автомашин	Trucks	ш	p	13 128	258 279.2	12 258	245 055.1	93.4	94.9
Тээврийн хэрэгсэлийн сэлбэг эд анги	Spare parts for vehicles	мян.ш	thous.p	453.4	19 737.5	499.1	17 074.5	110.1	86.5

Тайлбар: \*-дахин  
Note: \*-times more

9.10 ЭКСПОРТ, орноор, жил бүрийн эхний 7 сарын байдлаар  
*EXPORTS, by countries and by the first 7 months of selected years*

Улс орон	Countries	мян.ам.долл <i>thous.USD</i>			
		2012 I-VII		2013 I-VII	
		Дүн	Дүнд эзлэх хувь	Дүн	Дүнд эзлэх хувь
<b>Дүн</b>	<b>Total</b>	<b>2 538 171.2</b>	<b>100.0</b>	<b>2 353 633.7</b>	<b>100.0</b>
БНХАУ	<i>China</i>	2 387 233.5	94.1	2 025 059.4	86.0
Их Британи	<i>United Kingdom</i>	5 485.2	0.2	120 340.5	5.1
Канад	<i>Canada</i>	46 622.6	1.8	93 430.6	4.0
ОХУ	<i>Russian Federation</i>	39 493.5	1.6	35 359.1	1.5
Итали	<i>Italy</i>	11 399.3	0.4	23 505.5	1.0
ХБНГУ	<i>Germany</i>	10 204.6	0.4	10 003.9	0.4
БНСУ	<i>Republic of Korea</i>	6 063.8	0.2	9 395.7	0.4
Арабын Нэгдсэн Эмират	<i>United Arab Emirates</i>	2 602.4	0.1	4 706.4	0.2
Австрали	<i>Australia</i>	254.1	0.0	4 659.3	0.2
Бусад	<i>Other</i>	28 812.2	1.2	27 173.3	1.2

9.11 ИМПОРТ, орноор, жил бүрийн эхний 7 сарын байдлаар  
*IMPORTS, by countries and by the first 7 months of selected years*

Улс орон	Countries	мян.ам.долл <i>thous.USD</i>			
		2012 I-VII		2013 I-VII	
		Дүн	Дүнд эзлэх хувь	Дүн	Дүнд эзлэх хувь
<b>Дүн</b>	<b>Total</b>	<b>3 968 001.3</b>	<b>100.0</b>	<b>3 685 022.4</b>	<b>100.0</b>
БНХАУ	<i>China</i>	1 075 561.4	27.1	990 567.3	26.9
ОХУ	<i>Russian Federation</i>	1 090 765.1	27.5	857 983.7	23.3
АНУ	<i>USA</i>	359 234.6	9.1	383 531.1	10.4
БНСУ	<i>Republic of Korea</i>	278 664.4	7.0	296 837.6	8.1
Япон	<i>Japan</i>	315 524.9	8.0	287 179.4	7.8
ХБНГУ	<i>Germany</i>	140 384.9	3.5	120 366.4	3.3
Беларусь	<i>Belarus</i>	57 663.2	1.5	115 363.1	3.1
Канад	<i>Canada</i>	56 300.5	1.4	67 250.4	1.8
Франц	<i>France</i>	27 265.8	0.7	44 773.2	1.2
Сингапур	<i>Singapore</i>	41 072.9	1.0	37 179.1	1.0
Бусад	<i>Other</i>	525 563.5	13.2	483 991.2	13.1

**Х. ХӨДӨӨ АЖ АХУЙ**  
**AGRICULTURE**

10.1 ХАДЛАНД АЖИЛЛАХ ТЕХНИКИЙН БЭЛЭН БАЙДАЛ, бүс, аймаг, нийслэлээр

жил бүрийн 8 дугаар сарын 1-ний байдлаар

TECHNIQUES READINESS FOR HAY WORK, by regions, aimags and the Capital, as of 1st August  
of selected years

ш pcs

Аймаг, нийслэл Aimags and the Capital	Дугуйт трактор Wheel tractor						Тракторын хадуур Reaper of tractor					
	Бүгд Total		Үүнээс: Ажилд бэлэн Of which: Ready for usage				Бүгд Total		Үүнээс: Ажилд бэлэн Of which: Ready for usage			
			тоо number		хувь percentage				тоо number		хувь percentage	
	2012 VIII.1	2013 VIII.1	2012 VIII.1	2013 VIII.1	2012 VIII.1	2013 VIII.1	2012 VIII.1	2013 VIII.1	2012 VIII.1	2013 VIII.1	2012 VIII.1	2013 VIII.1
<b>Нийт дүн/ Total</b>	<b>2 119</b>	<b>5 414</b>	<b>1 704</b>	<b>4 922</b>	<b>80.4</b>	<b>90.9</b>	<b>1 647</b>	<b>3 178</b>	<b>1 464</b>	<b>2 827</b>	<b>88.9</b>	<b>89.0</b>
	<b>Баруун бүс</b>						<b>Western region</b>					
<b>Дүн/Subtotal</b>	<b>369</b>	<b>662</b>	<b>307</b>	<b>609</b>	<b>83.2</b>	<b>92.0</b>	<b>135</b>	<b>196</b>	<b>119</b>	<b>188</b>	<b>88.1</b>	<b>95.9</b>
БӨ/BO	81	136	42	95	51.9	69.9	25	25	23	25	92.0	100.0
ГО/GO	48	45	44	43	91.7	95.6	43	35	40	34	93.0	97.1
ЗА/ZA	30	76	27	67	90.0	88.2	18	18	11	13	61.1	72.2
УВ/UV	56	153	42	153	75.0	100.0	16	85	14	85	87.5	100.0
ХО/КНО	154	252	152	251	98.7	99.6	33	33	31	31	93.9	93.9
	<b>Хангайн бүс</b>						<b>Khangai region</b>					
<b>Дүн/Subtotal</b>	<b>472</b>	<b>1 071</b>	<b>436</b>	<b>1 064</b>	<b>92.4</b>	<b>99.3</b>	<b>316</b>	<b>456</b>	<b>309</b>	<b>446</b>	<b>97.8</b>	<b>97.8</b>
АР/AR	70	167	69	167	98.6	100.0	70	167	70	160	100.0	95.8
БХ/ВКН	13	23	13	23	100.0	100.0	11	23	11	23	100.0	100.0
БУ/BU	191	281	191	281	100.0	100.0	75	74	75	74	100.0	100.0
ОР/ОР	117	135	117	134	100.0	99.3	96	125	96	125	100.0	100.0
ӨВ/ОВ	25	95	4	89	16.0	93.7	48	59	43	56	89.6	94.9
ХӨ/КНУ	56	370	42	370	75.0	100.0	16	8	14	8	87.5	100.0
	<b>Төвийн бүс</b>						<b>Central region</b>					
<b>Дүн/Subtotal</b>	<b>1 066</b>	<b>1 759</b>	<b>754</b>	<b>1 342</b>	<b>70.7</b>	<b>76.3</b>	<b>598</b>	<b>985</b>	<b>441</b>	<b>748</b>	<b>73.7</b>	<b>75.9</b>
ГС/GS	20	17	20	17	100.0	100.0	14	11	5	11	35.7	100.0
ДА/ДА	83	393	64	329	77.1	83.7	101	136	78	89	77.2	65.4
ДО/ДО	6	5	6	4	100.0	80.0	2	5	2	3	100.0	60.0
ДУ/ДУ	3	6	3	6	100.0	100.0	3	5	3	5	100.0	100.0
СЭ/СЕ	454	454	304	239	67.0	52.6	214	214	155	132	72.4	61.7
ТӨ/ТО	500	884	357	747	71.4	84.5	264	614	198	508	75.0	82.7
	<b>Зүүн бүс</b>						<b>Eastern region</b>					
<b>Дүн/Subtotal</b>	<b>136</b>	<b>1 846</b>	<b>135</b>	<b>1 835</b>	<b>99.3</b>	<b>99.4</b>	<b>539</b>	<b>1 482</b>	<b>538</b>	<b>1 388</b>	<b>99.8</b>	<b>93.7</b>
ДД/DD	96	1 044	95	1 044	99.0	100.0	516	876	515	786	99.8	89.7
СҮ/SU	40	89	40	78	100.0	87.6	23	44	23	40	100.0	90.9
ХЭ/КНЕ	-	713	-	713	-	-	-	562	-	562	-	-
	<b>Улаанбаатар</b>						<b>Ulaanbaatar</b>					
<b>УБ/UB</b>	<b>76</b>	<b>76</b>	<b>72</b>	<b>72</b>	<b>94.7</b>	<b>94.7</b>	<b>59</b>	<b>59</b>	<b>57</b>	<b>57</b>	<b>96.6</b>	<b>96.6</b>

Эх үүсвэр: Үйлдвэр, Хөдөө аж ахуйн яамны мэдээ

Source: Data of the Ministry of Industry and Agriculture

(Хүснэгт 10.1-ийн үргэлжлэл Table 10.1 continuation)

Аймаг, нийслэл Aimags and the Capital	Тракторын тармуур Rake of tractor						Хаман боогч Binder					
	Бүгд Total		Үүнээс: Ажилд бэлэн which: Ready for usage				Бүгд Total		Үүнээс: Ажилд бэлэн Of which: Ready for usage			
			тоо number		хувь percentage				тоо number		хувь percentage	
	2012 VIII.1	2013 VIII.1	2012 VIII.1	2013 VIII.1	2012 VIII.1	2013 VIII.1	2012 VIII.1	2013 VIII.1	2012 VIII.1	2013 VIII.1	2012 VIII.1	2013 VIII.1
<b>Нийт дүн/ Total</b>	<b>1 434</b>	<b>3 002</b>	<b>1 312</b>	<b>2 747</b>	<b>91.5</b>	<b>91.5</b>	<b>557</b>	<b>529</b>	<b>421</b>	<b>434</b>	<b>75.6</b>	<b>82.0</b>
	<b>Баруун бүс</b>						<b>Western region</b>					
<b>Дүн/Subtotal</b>	<b>114</b>	<b>186</b>	<b>109</b>	<b>181</b>	<b>95.6</b>	<b>97.3</b>	<b>86</b>	<b>97</b>	<b>71</b>	<b>91</b>	<b>82.6</b>	<b>93.8</b>
БӨ/BO	25	25	25	25	100.0	100.0	40	40	35	40	87.5	100.0
ГО/GO	45	42	43	40	95.6	95.2	10	12	8	10	80.0	83.3
ЗА/ZA	-	15	-	13	-	86.7	7	7	4	5	57.1	71.4
УВ/UV	10	70	10	70	100.0	100.0	15	24	12	24	80.0	100.0
ХО/ХНО	34	34	31	33	91.2	97.1	14	14	12	12	85.7	85.7
	<b>Хангайн бүс</b>						<b>Khangaï region</b>					
<b>Дүн/Subtotal</b>	<b>303</b>	<b>441</b>	<b>296</b>	<b>437</b>	<b>97.7</b>	<b>99.1</b>	<b>62</b>	<b>34</b>	<b>57</b>	<b>30</b>	<b>91.9</b>	<b>88.2</b>
АР/AR	70	167	68	165	97.1	98.8	8	8	8	8	100.0	100.0
БХ/ВКН	11	23	11	23	100.0	100.0	2	2	2	2	100.0	100.0
БУ/ВУ	63	63	63	63	100.0	100.0	29	8	29	8	100.0	100.0
ОР/ОР	101	124	101	124	100.0	100.0	2	4	2	4	100.0	100.0
ӨВ/ОВ	48	59	43	57	89.6	96.6	6	6	4	4	66.7	66.7
ХӨ/ХНУ	10	5	10	5	100.0	100.0	15	6	12	4	80.0	66.7
	<b>Төвийн бүс</b>						<b>Central region</b>					
<b>Дүн/Subtotal</b>	<b>497</b>	<b>1 135</b>	<b>390</b>	<b>894</b>	<b>78.5</b>	<b>78.8</b>	<b>324</b>	<b>317</b>	<b>209</b>	<b>233</b>	<b>64.5</b>	<b>73.5</b>
ГС/GS	9	11	9	11	100.0	100.0	3	3	2	2	66.7	66.7
ДА/ДА	105	380	83	265	79.0	69.7	38	59	24	39	63.2	66.1
ДО/ДО	2	1	2	1	100.0	100.0	2	1	2	1	100.0	100.0
ДУ/ДУ	1	4	1	4	100.0	100.0	1	1	1	1	100.0	100.0
СЭ/СЕ	183	183	136	136	74.3	74.3	111	111	83	66	74.8	59.5
ТӨ/ТО	197	556	159	477	80.7	85.8	169	142	97	124	57.4	87.3
	<b>Зүүн бүс</b>						<b>Eastern region</b>					
<b>Дүн/Subtotal</b>	<b>461</b>	<b>1 181</b>	<b>460</b>	<b>1 178</b>	<b>99.8</b>	<b>99.7</b>	<b>74</b>	<b>70</b>	<b>73</b>	<b>69</b>	<b>98.6</b>	<b>98.6</b>
ДД/DD	444	712	443	712	99.8	100.0	40	49	39	49	97.5	100.0
СҮ/SU	17	40	17	37	100.0	92.5	18	18	18	17	100.0	94.4
ХЭ/ХНЕ	-	429	-	429	-	100.0	16	3	16	3	100.0	100.0
	<b>Улаанбаатар</b>						<b>Ulaanbaatar</b>					
<b>УБ/УВ</b>	<b>59</b>	<b>59</b>	<b>57</b>	<b>57</b>	<b>96.6</b>	<b>96.6</b>	<b>11</b>	<b>11</b>	<b>11</b>	<b>11</b>	<b>100.0</b>	<b>100.0</b>

(Хүснэгт 10.1-ийн үргэлжлэл Table 10.1 continuation)

Аймаг, нийслэл Aimags and the Capital	Морин хадуур Horse drawn reaper						Морин тармуур Horse rake					
	Бүгд Total		Үүнээс: Ажилд бэлэн which: Ready for usage				Бүгд Total		Үүнээс: Ажилд бэлэн Of which: Ready for usage			
			тоо number		хувь percentage				тоо number		хувь percentage	
	2012 VIII.1	2013 VIII.1	2012 VIII.1	2013 VIII.1	2012 VIII.1	2013 VIII.1	2012 VIII.1	2013 VIII.1	2012 VIII.1	2013 VIII.1	2012 VIII.1	2013 VIII.1
<b>Нийт дүн/ Total</b>	<b>2 092</b>	<b>1 744</b>	<b>1 984</b>	<b>1 596</b>	<b>94.8</b>	<b>91.5</b>	<b>1 711</b>	<b>1 726</b>	<b>1 593</b>	<b>1 585</b>	<b>93.1</b>	<b>91.8</b>
	<b>Баруун бүс</b>						<b>Western region</b>					
<b>Дүн/Subtotal</b>	<b>94</b>	<b>93</b>	<b>67</b>	<b>49</b>	<b>71.3</b>	<b>52.7</b>	<b>87</b>	<b>60</b>	<b>67</b>	<b>34</b>	<b>77.0</b>	<b>56.7</b>
ГО/GO	13	13	10	11	76.9	84.6	8	8	6	7	75.0	87.5
ЗА/ZA	49	49	30	12	61.2	24.5	33	33	16	9	48.5	27.3
УВ/UV	-	3	-	3	-	100.0	24	2	24	2	100.0	100.0
ХО/ХНО	32	28	27	23	84.4	82.1	22	17	21	16	95.5	94.1
	<b>Хангайн бүс</b>						<b>Khangaï region</b>					
<b>Дүн/Subtotal</b>	<b>629</b>	<b>518</b>	<b>629</b>	<b>518</b>	<b>100.0</b>	<b>100.0</b>	<b>96</b>	<b>225</b>	<b>96</b>	<b>225</b>	<b>100.0</b>	<b>100.0</b>
БУ/ВУ	505	505	505	505	100.0	100.0	72	72	72	72	100.0	100.0
ОР/ОР	3	3	3	3	100.0	100.0	3	3	3	3	100.0	100.0
ӨВ/ОВ	1	-	1	-	100.0	-	1	-	1	-	100.0	-
ХӨ/ХНУ	120	10	120	10	100.0	100.0	20	150	20	150	100.0	100.0
	<b>Төвийн бүс</b>						<b>Central region</b>					
<b>Дүн/Subtotal</b>	<b>453</b>	<b>395</b>	<b>372</b>	<b>291</b>	<b>82.1</b>	<b>73.7</b>	<b>510</b>	<b>472</b>	<b>412</b>	<b>357</b>	<b>80.8</b>	<b>75.6</b>
ГС/GS	3	1	3	1	100.0	100.0	3	1	3	1	100.0	100.0
ДА/ДА	59	17	43	16	72.9	94.1	56	44	43	36	76.8	81.8
СЭ/СЕ	249	249	239	156	96.0	62.7	229	229	204	135	89.1	59.0
ТӨ/ТО	142	128	87	118	61.3	92.2	222	198	162	185	73.0	93.4
	<b>Зүүн бүс</b>						<b>Eastern region</b>					
<b>Дүн/Subtotal</b>	<b>914</b>	<b>738</b>	<b>914</b>	<b>738</b>	<b>100.0</b>	<b>100.0</b>	<b>1 016</b>	<b>967</b>	<b>1 016</b>	<b>967</b>	<b>100.0</b>	<b>100.0</b>
ДД/DD	328	331	328	331	100.0	100.0	493	496	493	496	100.0	100.0
СҮ/SU	2	-	2	-	100.0	-	2	-	2	-	100.0	-
ХЭ/ХНЕ	584	407	584	407	100.0	100.0	521	471	521	471	100.0	100.0
	<b>Улаанбаатар</b>						<b>Ulaanbaatar</b>					
<b>УБ/УВ</b>	<b>2</b>	<b>-</b>	<b>2</b>	<b>-</b>	<b>100.0</b>	<b>-</b>	<b>2</b>	<b>2</b>	<b>2</b>	<b>2</b>	<b>100.0</b>	<b>100.0</b>

**ХИ. АЖҮЙЛДВЭР  
INDUSTRY**

11.1 АЖ ҮЙЛДВЭРИЙН САЛБАРЫН БОРЛУУЛСАН БҮТЭЭГДЭХҮҮН, дэд салбараар, оны үнээр, жил бүрийн эхний 7 сарын байдлаар  
SOLD PRODUCTION OF INDUSTRY, by subdivisions, at current prices, as first 7 months of selected years

Аж үйлдвэрийн салбар	Industrial division	2012 VII	2013 VII	2012 I-VII	2013 I-VII	Үүнээс: гадаадад of which: abroad	сая төг mln.tog	
							Дүнд эзлэх хувь Percentage share to	
							2012 I-VII	2013 I-VII
<b>Нийт дүн</b>	<b>Total</b>	<b>353 641.2</b>	<b>466 807.2</b>	<b>3 227 978.1</b>	<b>3 300 263.9</b>	<b>1 951 180.8</b>	<b>100.0</b>	<b>100.0</b>
<b>Уул уурхай, олборлох аж үйлдвэр</b>	<b>Mining and quarrying</b>	<b>184 919.2</b>	<b>275 985.4</b>	<b>1 918 288.7</b>	<b>1 834 504.1</b>	<b>1 468 650.4</b>	<b>59.5</b>	<b>55.6</b>
Нүүрс олборлолт	Mining of coal and lignite, extraction of peat	53 034.1	48 703.0	557 602.3	351 255.7	263 061.5	17.3	10.6
Газрын тос олборлолт	Extraction of crude petroleum	27 808.8	64 741.1	232 079.9	354 427.8	354 427.8	7.2	10.7
Металлын хүдэр олборлолт	Mining of metal ores	98 788.8	156 366.1	1 089 932.5	1 107 065.9	835 775.0	33.8	33.5
Бусад ашигт малтмал олборлолт	Other mining and quarrying	5 287.6	6 175.2	38 673.9	21 754.8	15 386.1	1.2	0.7
<b>Боловсруулах аж үйлдвэр</b>	<b>Manufacturing</b>	<b>142 135.0</b>	<b>162 582.0</b>	<b>1 043 721.7</b>	<b>1 175 513.7</b>	<b>482 530.4</b>	<b>32.3</b>	<b>35.6</b>
Хүнсний бүтээгдэхүүн, ундаа үйлдвэрлэл	Manufacture of food products and beverages	77 459.3	64 534.8	423 020.0	440 829.8	1 753.7	13.1	13.4
Мах, загас, жимс, ногоо, өөх, тос боловсруулалт	Production, processing and preservation of meat, fish, fruit, vegetables, oils, fats	3 969.5	7 262.1	38 546.2	73 960.0	1 142.0	9.1*	16.8
Сүү, сүүн бүтээгдэхүүн үйлдвэрлэл	Manufacture of dairy products	3 198.7	2 689.3	23 895.5	25 600.6	-	5.6*	5.8
Үр тарианы гурил, цардуул, малын тэжээл үйлдвэрлэл	Manufacture of grain mill products, starches, starch products, and prepared animal feeds	11 054.7	5 895.4	38 056.0	33 319.5	-	9.0*	7.6
Хүнсний бусад бүтээгдэхүүн үйлдвэрлэл	Manufacture of other food products	6 262.3	7 681.4	43 980.2	54 439.5	-	10.4*	12.3
Ундаа үйлдвэрлэл /согтууруулах ундаа ороод/	Manufacture of beverages / includes alcohol drinks/	52 974.2	41 006.5	278 542.0	253 510.2	611.7	65.8*	57.5
Тамхи үйлдвэрлэл	Manufacture of tobacco products	3 825.6	7 906.0	24 283.9	36 536.5	-	0.8	1.1
Нэхмэлийн үйлдвэрлэл	Manufacture of textiles	12 624.5	16 269.3	85 122.4	131 455.0	86 730.7	2.6	4.0
Хувцас үйлдвэрлэл, үслэг арьс боловсруулалт	Manufacture of wearing apparel, dressing and dyeing of fur	677.3	878.6	4 968.7	13 057.6	5 190.4	0.2	0.4
Арьс, шир боловсруулах, ширэн эдлэл, гутал үйлдвэрлэл	Tanning and dressing of leather, manufacture of luggage, handbags, saddlery harness, footwear	257.2	143.4	1 683.0	2 513.0	1 529.9	0.1	0.1
Мод, модон эдлэл үйлдвэрлэл	Manufacture of wood and wooden products	1 454.0	1 043.1	6 630.6	6 724.6	-	0.2	0.2
Нийтлэх, хэвлэх, дуу бичлэг хийх ажиллагаа	Publishing, printing and reproduction of recorded media	1 695.4	2 036.7	13 697.4	13 596.1	-	0.4	0.4
Цаас, цаасан бүтээгдэхүүн үйлдвэрлэл	Manufacture of paper and paper products	1 790.6	1 192.6	8 804.9	7 494.4	-	0.3	0.2
Кокс, шахмал түлш үйлдвэрлэл	Manufacture of coke and briquette	4 353.0	33 864.5	268 710.8	355 456.9	354 387.1	8.3	10.8
Химийн бүтээгдэхүүн үйлдвэрлэл	Manufacture of chemicals and chemical products	3 704.3	5 446.1	30 859.6	30 418.0	-	1.0	0.9
Резин болон хуванцар бүтээгдэхүүн үйлдвэрлэл	Manufacture of rubber and plastics products	361.0	505.4	1 935.6	2 324.7	-	0.1	0.1
Төмөрлөг бус эрдэс бодисоор хийсэн эдлэл үйлдвэрлэл	Production of other non-metallic mineral products	16 727.8	17 470.0	64 072.2	58 288.0	-	2.0	1.8
Төмрийн үйлдвэрлэл	Manufacture of basic metals	13 379.7	8 494.4	86 829.6	65 173.1	32 664.3	2.7	2.0
Машин, тоног төхөөрөмжөөс бусад төмөр эдлэл үйлдвэрлэл	Manufacture of fabricated metal products, except machinery and equipment	2 988.6	1 977.8	16 558.3	7 166.9	231.7	0.5	0.2
Бичиг хэргийн болон тооцоолох техник үйлдвэрлэл	Manufacture of office accounting and computing	170.1	450.3	2 419.7	1 883.3	-	0.1	0.1
Цахилгаан хэрэгсэл үйлдвэрлэл	Manufacture of electrical apparatus	223.8	-	1 362.6	203.0	-	0.0	0.0
Эмнэлгийн багаж хэрэгсэл, нарийн хэмжүүр, харга зүйн хэрэгсэл үйлдвэрлэл	Manufacture of medical, precision and optical instruments	18.6	10.2	122.3	78.4	-	0.0	0.0
Тээврийн бусад хэрэгсэл үйлдвэрлэл	Manufacture of other transport equipment	202.1	195.0	1 475.1	1 516.0	-	0.0	0.0
Тавилга үйлдвэрлэл, боловсруулах үйлдвэрийн бусад	Manufacture of furniture and others	222.1	163.9	1 164.9	798.4	42.6	0.0	0.0
<b>Цахилгаан, дулааны эрчим хүч үйлдвэрлэл, усан хангамж</b>	<b>Electricity, thermal energy and water supply</b>	<b>26 586.9</b>	<b>28 239.7</b>	<b>265 967.6</b>	<b>290 246.1</b>	<b>-</b>	<b>8.2</b>	<b>8.8</b>
Цахилгаан, дулаан, уур үйлдвэрлэл	Electricity, thermal energy, steam	23 936.8	25 311.0	242 136.5	265 688.0	-	7.5	8.1
Ус ариутгал, усан хангамж	Collection, purification and distribution of water	2 650.1	2 928.8	23 831.1	24 558.1	-	0.7	0.7

\* Бүлгийн дүнд эзлэх хувь

\* Percentage share within subsector

11.2 АЖ ҮЙЛДВЭРИЙН САЛБАРЫН БҮТЭЭГДЭХҮҮНИЙ НИЙТ ҮЙЛДВЭРЛЭЛ, дэд салбараар, оны үнээр, жил бүрийн эхний 7 сарын байдлаар  
GROSS INDUSTRIAL OUTPUT, by subdivisions, at current prices, as first 7 months of selected years

Аж үйлдвэрийн салбар	Industrial division	2012 VII	2013 VII	2012 I-VII	2013 I-VII	сая төг mln.tog	
						Дүнд эзлэх хувь	
						Percentage share to total	
						2012 I-VII	2013 I-VII
<b>Нийт дүн</b>	<b>Total</b>	<b>331 401.6</b>	<b>595 798.8</b>	<b>2 995 247.7</b>	<b>3 461 035.2</b>	<b>100.0</b>	<b>100.0</b>
<b>Уул уурхай, олборлох аж үйлдвэр</b>	<b>Mining and quarrying</b>	<b>177 549.7</b>	<b>419 063.0</b>	<b>1 998 091.8</b>	<b>2 233 410.0</b>	<b>66.7</b>	<b>64.5</b>
Нүүрс олборлолт	Mining of coal and lignite, extraction of peat	52 978.5	71 740.6	669 975.7	519 589.9	22.4	15.0
Газрын тос олборлолт	Extraction of crude petroleum	33 399.2	58 817.2	252 843.9	353 319.1	8.4	10.2
Металлын хүдэр олборлолт	Mining of metal ores	84 321.8	283 501.3	1 038 270.5	1 334 790.0	34.7	38.6
Бусад ашигт малтмал олборлолт	Other mining and quarrying	6 850.3	5 003.9	37 001.7	25 711.1	1.2	0.7
<b>Боловсруулах аж үйлдвэр</b>	<b>Manufacturing</b>	<b>127 105.9</b>	<b>148 425.8</b>	<b>730 816.2</b>	<b>936 899.5</b>	<b>24.4</b>	<b>27.1</b>
Хүнсний бүтээгдэхүүн, ундаа үйлдвэрлэл	Manufacture of food products and beverages	48 091.5	40 445.6	302 687.3	326 708.3	10.1	9.4
Мах, загас, жимс, ногоо, өөх, тос боловсруулалт	Production, processing and preserving of meat, fish fruit, vegetables, oils, fats	1 896.8	1 941.6	16 417.3	20 515.8	5.4 *	6.3 *
Сүү, сүүн бүтээгдэхүүн үйлдвэрлэл	Manufacture of dairy products	3 162.2	2 775.1	24 364.0	25 213.9	8.0 *	7.7 *
Үр тарианы гурил, цардуул, малын тэжээл үйлдвэрлэл	Manufacture of grain mill products, starches, starch products and prepared animal feeds	3 521.1	7 742.1	24 969.4	37 650.2	8.2 *	11.5 *
Хүнсний бусад бүтээгдэхүүн үйлдвэрлэл	Manufacture of other food products	6 025.4	7 340.0	42 822.9	52 961.2	14.1 *	16.2 *
Ундаа үйлдвэрлэл / согтууруулах ундаа ороод /	Manufacture of beverages / includes alcohol drinks /	33 485.9	20 646.8	194 113.8	190 367.1	64.1 *	58.3 *
Тамхи үйлдвэрлэл	Manufacture of tobacco products	1 560.5	8 535.9	21 994.2	31 676.6	0.7	0.9
Нэхмэлийн үйлдвэрлэл	Manufacture of textiles	23 253.0	21 957.4	118 311.3	160 479.7	3.9	4.6
Хувцас үйлдвэрлэл, үслэг арьс боловсруулалт	Manufacture of wearing apparel, dressing and dyeing of fur	587.4	851.0	6 919.5	10 880.5	0.2	0.3
Арьс, шир боловсруулах, ширэн эдлэл, гутал үйлдвэрлэл	Tanning, dressing of leather, manufacture of luggage, handbags, saddlery, harness, and footwear	256.3	150.2	1 698.7	3 652.0	0.1	0.1
Мод, модон эдлэл үйлдвэрлэл	Manufacture of wood and wooden products	1 662.0	1 409.9	7 424.9	7 562.8	0.2	0.2
Нийтлэх, хэвлэх, дуу бичлэг хийх ажиллагаа	Publishing, printing and reproduction of recorded media	1 696.9	2 021.1	13 650.8	13 494.2	0.5	0.4
Цаас, цаасан бүтээгдэхүүн үйлдвэрлэл	Manufacture of paper and paper products	1 884.1	1 411.1	8 061.7	7 431.5	0.3	0.2
Кокс, шахмал түлш үйлдвэрлэл	Manufacture of coke and briquette	7 085.9	30 113.0	43 520.5	182 119.6	1.5	5.3
Химийн бүтээгдэхүүн үйлдвэрлэл	Manufacture of chemicals and chemical products	3 908.0	5 175.8	31 158.0	29 287.3	1.0	0.8
Резин болон хуванцар бүтээгдэхүүн үйлдвэрлэл	Manufacture of rubber and plastics products	357.1	542.2	1 923.7	2 328.8	0.1	0.1
Төмөрлөг бус эрдэс бодисоор хийсэн эдлэл үйлдвэрлэл	Production of other non-metallic mineral products	15 106.9	16 411.9	62 978.8	60 590.7	2.1	1.8
Төмрийн үйлдвэрлэл	Manufacture of basic metals	15 754.3	13 718.6	89 789.4	82 869.4	3.0	2.4
Машин, тоног төхөөрөмжөөс бусад төмөр эдлэл үйлдвэрлэл	Manufacture of fabricated metal products, except machinery and equipment	5 019.3	4 922.8	13 427.8	14 247.0	0.4	0.4
Бичиг хэргийн болон тооцоолох техник үйлдвэрлэл	Manufacture of office accounting and computing	306.5	460.1	3 323.9	1 232.3	0.1	0.0
Цахилгаан хэрэгсэл үйлдвэрлэл	Manufacture of electrical apparatus	184.0	-	1 278.2	4.0	0.0	0.0
Эмнэлгийн багаж хэрэгсэл, нарийн хэмжүүр, хараа зүйн хэрэгсэл үйлдвэрлэл	Manufacture of medical precision and optical instruments	7.0	10.5	47.9	73.1	0.0	0.0
Тээврийн бусад хэрэгсэл үйлдвэрлэл	Manufacture of other transport equipment	197.0	194.5	1 487.0	1 509.6	0.0	0.0
Тавилга үйлдвэрлэл, боловсруулах үйлдвэрийн бусад	Manufacture of furniture and others	188.4	94.3	1 132.5	752.0	0.0	0.0
<b>Цахилгаан, дулааны эрчим хүч үйлдвэрлэл, усан хангамж</b>	<b>Electricity, thermal energy and water supply</b>	<b>26 745.9</b>	<b>28 310.1</b>	<b>266 339.7</b>	<b>290 725.7</b>	<b>8.9</b>	<b>8.4</b>
Цахилгаан, дулаан, уур үйлдвэрлэл	Electricity, thermal energy, steam	23 819.7	25 181.5	241 515.3	264 961.7	8.1	7.7
Ус ариутгал, усан хангамж	Collection, purification and distribution of water	2 926.2	3 128.6	24 824.4	25 764.0	0.8	0.7

\* Бүлгийн дүнд эзлэх хувь

\* Percentage share within subsector

11.3 АЖ ҮЙЛДВЭРИЙН САЛБАРЫН БҮТЭЭГДЭХҮҮНИЙ НИЙТ ҮЙЛДВЭРЛЭЛ, дэд салбараар, 2005 оны зэрэгцүүлэх үнээр, жил бүрийн эхний 7 сарын байдлаар

GROSS INDUSTRIAL OUTPUT, by subdivisions, at constant prices of 2005, by the first 7 months of selected years

Аж үйлдвэрийн салбар	Industrial division	2012 VII	2013 VII	2012 I-VII	2013 I-VII	сая төг mln.tog	
						2013 I-VII	% 2012 I-VII
<b>Нийт дүн</b>	<b>Total</b>	<b>167 646.1</b>	<b>213 147.2</b>	<b>1 213 351.0</b>	<b>1 317 970.0</b>	<b>108.6</b>	
<b>Уул уурхай, олборлох аж үйлдвэр</b>	<b>Mining and quarrying</b>	<b>92 444.8</b>	<b>142 402.1</b>	<b>696 834.4</b>	<b>775 430.1</b>	<b>111.3</b>	
Нүүрс олборлолт	Mining of coal and lignite, extraction of peat	11 633.9	13 230.6	149 709.8	133 943.7	89.5	
Газрын тос олборлолт	Extraction of crude petroleum	15 570.7	22 710.3	106 469.5	142 268.9	133.6	
Металлын хүдэр олборлолт	Mining of metal ores	63 144.4	105 196.1	427 624.7	492 937.4	115.3	
Бусад ашигт малтмал олборлолт	Other mining and quarrying	2 095.9	1 265.0	13 030.4	6 280.1	48.2	
<b>Боловсруулах аж үйлдвэр</b>	<b>Manufacturing</b>	<b>61 818.4</b>	<b>57 597.5</b>	<b>382 147.0</b>	<b>399 674.4</b>	<b>104.6</b>	
Хүнсний бүтээгдэхүүн, ундаа үйлдвэрлэл	Manufacture of food products and beverages	28 499.0	21 675.6	181 708.6	185 179.5	101.9	
Мах, загас, жимс, ногоо, өөх, тос боловсруулалт	Production, processing and preserving of meat, fish fruit, vegetables, oils, fats	616.2	579.5	5 876.1	5 636.6	95.9	
Сүү, сүүн бүтээгдэхүүн үйлдвэрлэл	Manufacture of dairy products	1 698.1	1 471.9	14 802.6	13 688.6	92.5	
Үр тарианы гурил, цардуул, малын тэжээл үйлдвэрлэл	Manufacture of grain mill products, starches, starch products and prepared animal feeds	2 099.5	4 879.2	15 791.8	22 960.6	145.4	
Хүнсний бусад бүтээгдэхүүн үйлдвэрлэл	Manufacture of other food products	2 567.2	2 894.8	19 015.6	22 018.7	115.8	
Ундаа үйлдвэрлэл / согтууруулах ундаа ороод /	Manufacture of beverages / includes alcohol drinks /	21 518.1	11 850.3	126 222.5	120 875.1	95.8	
Тамхи үйлдвэрлэл	Manufacture of tobacco products	804.4	2 205.8	11 331.5	8 624.1	76.1	
Нэхмэлийн үйлдвэрлэл	Manufacture of textiles	7 118.6	7 134.0	44 014.6	46 541.3	105.7	
Хувцас үйлдвэрлэл, үслэг арьс боловсруулалт	Manufacture of wearing apparel, dressing and dyeing of fur	153.8	191.1	3 135.4	3 686.8	117.6	
Арьс, шир боловсруулах, ширэн эдлэл, гутал үйлдвэрлэл	Tanning, dressing of leather, manufacture of luggage, handbags, saddlery, harness, and footwear	451.9	65.0	3 114.9	6 346.0	203.7	
Мод, модон эдлэл үйлдвэрлэл	Manufacture of wood and wooden products	238.8	255.5	1 380.5	1 313.4	95.1	
Цаас, цаасан бүтээгдэхүүн үйлдвэрлэл	Manufacture of paper and paper products	377.4	274.0	2 482.6	1 782.9	71.8	
Нийтлэх, хэвлэх, дуу бичлэг хийх ажиллагаа	Publishing, printing and reproduction of recorded media	739.5	1 553.9	7 793.1	10 145.5	130.2	
Кокс, шахмал түлш үйлдвэрлэл	Manufacture of coke and briquette	4 687.6	8 081.3	31 928.0	51 696.1	161.9	
Химийн бүтээгдэхүүн үйлдвэрлэл	Manufacture of chemicals and chemical products	2 037.4	3 146.1	12 721.5	16 772.6	131.8	
Резин болон хуванцар бүтээгдэхүүн үйлдвэрлэл	Manufacture of rubber and plastic products	722.1	755.0	5 631.3	5 194.7	92.2	
Төмөрлөг бус эрдэс бодисоор хийсэн эдлэл үйлдвэрлэл	Production of other non-metallic mineral products	8 640.1	6 700.3	31 326.5	22 032.4	70.3	
Төмрийн үйлдвэрлэл	Manufacture of basic metals	6 460.2	4 967.5	36 898.8	38 157.1	103.4	
Машин, тоног төхөөрөмжөөс бусад төмөр эдлэл үйлдвэрлэл	Manufacture of fabricated metal products, except machinery and equipment	16.4	11.4	62.5	90.6	144.8	
Бичиг хэргийн болон тооцоолох техник үйлдвэрлэл	Manufacture of office, accounting and computing machinery	311.1	442.3	3 359.2	1 216.3	36.2	
Цахилгаан хэрэгсэл үйлдвэрлэл	Manufacture of electrical apparatus	160.8	48.5	2 783.4	249.1	9.0	
Эмнэлгийн багаж хэрэгсэл, нарийн хэмжүүр, хараа зүйн хэрэгсэл үйлдвэрлэл	Manufacture of medical precision and optical instruments	0.7	0.6	4.8	4.1	85.0	
Тээврийн бусад хэрэгсэл үйлдвэрлэл	Manufacture of other transport equipment	69.4	35.0	257.9	240.4	93.2	
Тавилга үйлдвэрлэл, боловсруулах үйлдвэрийн бусад	Manufacture of furniture and others	329.3	54.8	2 211.9	401.5	18.2	
<b>Цахилгаан, дулааны эрчим хүч үйлдвэрлэл, усан хангамж</b>	<b>Electricity, thermal energy and water supply</b>	<b>13 382.9</b>	<b>13 147.6</b>	<b>134 369.6</b>	<b>142 865.5</b>	<b>106.3</b>	
Цахилгаан, дулаан, уур үйлдвэрлэл	Electricity, thermal energy, steam	12 334.2	12 054.1	126 345.2	134 673.5	106.6	
Ус ариутгал, усан хангамж	Collection, purification and distribution of water	1 048.7	1 093.5	8 024.4	8 192.1	102.1	



11.4 АЖ ҮЙЛДВЭРИЙН САЛБАРЫН ГОЛ НЭР ТӨРЛИЙН БҮТЭЭГДЭХҮҮН ҮЙЛДВЭРЛЭЛ, жил бүрийн эхний 7 сарын байдлаар

PRODUCTION OF MAJOR COMMODITIES, by the first 7 months of selected years

Гол нэр төрлийн бүтээгдэхүүн	Major commodities	Хэмжих нэгж	Unit	2012 VII	2013 VII	2012 I-VII	2013 I-VII	2013 I-VII 2012 I-VII	%
<b>Цахилгаан, дулааны эрчим хүч үйлдвэрлэл, усан хангамж</b>				<b>Electricity, thermal energy and water supply</b>					
Цахилгаан эрчим хүч	Electricity	сая кВт.цаг	mln.kWh	272.6	265.7	2 330.2	2 467.5	105.9	
Дулааны эрчим хүч	Thermal energy	мян.Гкал	thous.Gkal	170.6	171.4	4 857.4	5 287.1	108.8	
Түгээсэн цэвэр ус	Distribution water	мян.м <sup>3</sup>	thous.m <sup>3</sup>	4 764.6	4 968.4	36 458.1	37 219.8	102.1	
<b>Уул уурхай, олборлох аж үйлдвэр</b>				<b>Mining and quarrying</b>					
Нүүрс	Coal	мян.т	thous.t	1 110.4	1 262.8	14 289.1	12 784.3	89.5	
Газрын тос	Crude oil	мян.баррел	thous.barril	284.6	415.1	1 945.9	2 600.2	133.6	
Зэсийн баяжмал, металл агуулгаараа	Copper, with concentrate	мян.т	thous.t	39.2	84.1	301.5	389.0	129.0	
Зэсийн баяжмал, 35%-ийн агуулгад шилжүүлснээр	Copper concentrate with 35 %	мян.т	thous.t	21.7	55.9	201.4	258.6	128.4	
Молибдений баяжмал, металл агуулгаараа	Molybdenum, with concentrate	т	t	294.9	298.0	2 320.6	2 141.0	92.3	
Молибдений баяжмал, 47%-ийн агуулгад шилжүүлснээр	Molybdenum concentrate with 47 %	т	t	306.1	307.0	2 385.5	2 233.0	93.6	
Алт	Gold	кг	kg	625.8	1 040.4	2 761.2	4 800.8	173.9	
Төмрийн хүдэр	Iron ore	мян.т	thous.t	911.7	842.4	4 147.3	3 132.2	75.5	
Хайлуур жоншны баяжмал	Fluor spar concentrate	мян.т	thous.t	11.8	7.5	70.4	32.7	46.4	
Цайрын баяжмал	Zincum concentrate	мян.т	thous.t	4.5	9.0	65.9	66.0	100.2	
Буталмал чулуу	Broken or crashed stone	мян.м <sup>3</sup>	thous.m <sup>3</sup>	25.0	23.0	120.0	117.6	98.0	
<b>Боловсруулах аж үйлдвэр</b>				<b>Manufacturing</b>					
Үхрийн мах	Beef	т	t	-	-	459.1	196.5	42.8	
Хонины мах	Mutton	т	t	-	-	415.0	401.0	96.6	
Адууны мах	Horse meat	т	t	-	-	16.8	15.1	89.9	
Ямааны мах	Goat meat	т	t	-	-	300.0	418.4	139.5	
Гахайн мах	Pork	т	t	2.0	-	12.0	9.5	79.2	
Өлөн гэдэс	Small intestine	мян.рогцоо	thous.rolls	13.0	49.4	545.2	404.3	74.2	
Хиаман төрлийн бүтээгдэхүүн	Kind of sausage	т	t	225.7	173.2	1 190.8	1 305.2	109.6	
Жимсний компот	Fruit compote	т	t	5.8	3.3	89.3	9.3	10.4	
Шингэн сүү	Milk	мян.л	thous.l	1 404.7	1 612.7	14 644.5	15 495.6	105.8	
Тараг	Sour milk and yoghurt	мян.л	thous.l	518.1	605.0	4 831.3	5 460.6	113.0	
Зайрмаг	Ice cream	мян.ш	thous.pcs	4 558.9	2 250.6	23 387.7	8 796.9	37.6	
Цөцгий, цөцгийн тос	Soured cream and butter	т	t	118.1	22.6	945.3	627.3	66.4	
Бяслаг, аарц	Cheese and curds from sour milk	т	t	27.7	10.3	178.3	72.5	40.7	
Дээд гурил	Wheat flour, highest grade	т	t	230.5	3 297.0	4 705.2	11 934.8	253.7	
Нэгдүгээр гурил	Wheat flour, grade I	т	t	4 891.1	8 074.6	29 969.3	39 755.4	132.7	
Хоёрдугаар гурил	Wheat flour, grade II	т	t	773.9	1 053.5	8 653.8	7 484.8	86.5	
Малын тэжээл	Fodder	т	t	2 003.3	4 934.0	14 040.3	25 532.5	181.9	
Талх	Bread	т	t	1 939.3	1 798.6	14 060.4	14 916.5	106.1	
Нарийн боов	Bakery products	т	t	1 116.8	1 500.8	7 646.7	10 154.2	132.8	
Бялуу	Cake	т	t	57.1	72.7	473.3	470.9	99.5	
Чихэр	Sweets	т	t	8.4	2.8	56.5	27.2	48.1	
Жигнэмэг	Biscuit	т	t	5.1	69.9	262.4	272.3	103.8	
Гоймон	Macaroni noodles	т	t	4.9	119.9	461.0	1 022.2	221.7	
Пүнтүүз	Starched noodles	т	t	6.4	7.5	29.4	33.2	112.9	
Хүнсний давс	Salt	т	t	197.8	244.0	1 414.2	1 296.6	91.7	
Бууз, банш	Buuz and dumpling	т	t	135.0	51.0	1 034.2	822.8	79.6	
Кетчуп	Ketchup	т	t	9.6	-	119.2	7.5	6.3	
Савласан ногоон цай	Green tea	кг	kg	3 662.4	3 040.6	8 001.0	31 203.2	390.0	
Шарсан төмс	Chips	т	t	45.9	39.0	230.3	299.1	129.9	
Спирт	Spirit	мян.л	thous.l	153.7	83.4	2 192.6	1 240.5	56.6	
Архи	Alcoholic beverage	мян.л	thous.l	2 586.1	897.0	15 577.3	13 736.9	88.2	
Дарс	Wine	мян.л	thous.l	3.6	5.9	47.4	39.5	83.3	
Шар айраг	Beer	мян.л	thous.l	6 366.5	1 785.8	38 602.6	36 399.9	94.3	
Цэвэр ус	Pure water	мян.л	thous.l	3 165.8	3 164.4	20 140.6	22 387.2	111.2	
Амтат ус, ундаа	Soft drinks	мян.л	thous.l	8 867.6	8 678.3	45 723.7	46 306.6	101.3	
Жүүс	Juice	мян.л	thous.l	7 256.5	7 472.0	37 305.6	42 731.8	114.5	
Тамхи	Cigarettes	мян.блок	thous.blocks	268.2	735.3	3 777.2	2 874.7	76.1	
Хивс	Carpet	мян.м <sup>2</sup>	thous.m <sup>2</sup>	35.9	3.9	465.2	516.8	111.1	
Сүлжмэл эдлэл	Knitted goods	мян.ш	thous.pcs	86.2	72.4	411.3	386.1	93.9	
Самнасан ноолуур	Combed down	т	t	42.6	63.8	228.2	340.3	149.1	
Эсгий	Felt	мян.м	thous.m	9.9	7.4	129.0	88.9	68.9	
Тэмээний ноосон хөнжил	Camel woollen blanket	мян.м	thous.m	-	-	2.6	6.4	246.2	
Эсгий гутал	Felt boots	мян.хос	thous.pairs	1.1	-	15.5	11.5	74.4	

(Хүснэгт 11.4-ийн үргэлжлэл Table 11.4 continuation)

Гол нэр төрлийн бүтээгдэхүүн	Major commodities	Хэмжих нэгж	Unit	2012 VII	2013 VII	2012 I-VII	2013 I-VII	2013 I-VII / 2012 I-VII %
Нэхий дээл	Sheepskin coat	ш	pcs	-	105	3 051	8 300	272.0
Савхин гутал, ботинк	Leather boots, shoes	мян.хос	thous.pairs	0.4	1.7	6.8	11.0	162.8
Барилгын модон хаалга, цонх	Wooden building door and window	м <sup>2</sup>	m <sup>2</sup>	456.2	925.1	3 730.1	5 676.6	152.2
Барилгын шалны банз	Plank for floor	м <sup>3</sup>	m <sup>3</sup>	81.4	45.4	898.7	599.3	66.7
Зүсмэл материал	Sawn wood	м <sup>3</sup>	m <sup>3</sup>	3 482.0	794.7	5 930.0	3 666.5	61.8
Төмөр замын дэр мод	Railway sleeper	мян.м <sup>3</sup>	thous.m <sup>3</sup>	0.4	1.2	5.6	5.0	89.3
Дэвтэр	Notebook	мян.ш	thous.pcs	2 087.0	850.0	5 884.8	3 888.8	66.1
Ариун цэврийн цаас	Toilet paper	мян.ш	thous.pcs	379.2	400.1	2 729.5	2 725.0	99.8
Бичгийн цаас	Printing and copy paper	т	t	11.5	-	90.2	-	-
Сонин	Newspaper	сая х.д.х	mln.pr.p	3.6	4.0	33.5	31.8	94.9
Ном	Book	сая х.д.х	mln.pr.p	3.7	5.8	29.9	30.0	100.4
Хэвлэмэл хуванцар картууд	Printing plastic cards	мян.ш	thous.pcs	2.4	4.8	15.3	79.5	519.6
Бусад хэвлэмэл зүйлс	Other printing matter	мян.ш	thous.pcs	378.1	4 441.6	9 070.7	21 830.9	240.7
Шахмал түлш	Briquette	т	t	-	28.0	4 129.5	3 223.6	78.1
Шахмал эм	Medical tablets	мян.боодол	thous.packs	1 238.7	970.2	8 828.5	8 058.3	91.3
Шингэн эм	Liquid medicine	т	t	372.3	285.4	1 491.6	2 212.6	148.3
Гоо сайхны тос	Beauty cream	мян.ш	thous.pcs	45.2	59.8	420.5	499.9	118.9
Вакуум цонх, хаалга	Vacuum windows and doors	м <sup>2</sup>	m <sup>2</sup>	1 149.0	3 516.7	4 117.7	13 099.4	318.1
Цемент	Cement	мян.т	thous.t	42.4	41.5	230.0	140.4	61.0
Шохой	Lime	мян.т	thous.t	6.2	5.2	35.3	32.0	90.7
Төмөр бетон эдлэл	Articles of iron concrete	мян.м <sup>3</sup>	thous.m <sup>3</sup>	5.5	9.5	32.0	26.8	83.8
Бетон дэр	Metal sleeper	мян.ш	thous.pcs	15.5	18.2	89.8	83.2	92.7
Бетон зуурмаг	Concrete mortar	м <sup>3</sup>	m <sup>3</sup>	21 643.5	20 096.3	28 673.1	59 184.0	206.4
Шавардлагын зуурмаг	Plastering mortar	м <sup>3</sup>	m <sup>3</sup>	27.6	-	124.0	-	-
Катодын зэс, 99%	Copper 99%	т	t	188.6	214.9	1 280.2	1 300.3	101.6
Металл бэлдэц	Metal steel	мян.т	thous.t	6.4	0.8	35.0	27.7	79.2
Металл цувимал	Metal foundries	мян.т	thous.t	6.1	6.3	33.0	38.3	116.0
Ган төмөр хийц	Steel casting	мян.т	thous.t	0.1	0.2	2.2	2.6	120.6
Цахилгааны утас	Electric wire	т	t	61.7	18.6	1 068.1	95.6	9.0

11.5 ЗАРИМ ГОЛ НЭР ТӨРЛИЙН БЭЛЭН БҮТЭЭГДЭХҮҮНИЙ ҮЛДЭГДЭЛ, жил бүрийн 7 дугаар сарын эцэст  
STOCKS OF SOME MAJOR COMMODITIES, by the end of July of the selected years

Гол нэр төрлийн бүтээгдэхүүн	Major commodities	Хэмжих нэгж	Unit	2012 VII	2013 VII
Газрын тос	Crude oil	баррель	barrel	154 242.5	37 329.0
Зэсийн баяжмал, металл агуулгаараа	Copper, with concentrate	т	t	6 700.0	95 700.0
Молибдений баяжмал, металл агуулгаараа	Molybdenium, with concentrate	т	t	248.3	60.2
Катодын зэс, 99%	Copper 99%	т	t	-	36.8
Гурил	Wheat flour	т	t	1 306.6	5 755.9
Малын мах	Meat	т	t	60.9	405.8
Нарийн боов	Bakery products	т	t	110.1	128.6
Спирт	Spirit	мян.л	thous.l	22.8	545.4
Архи, дарс	Alcohol wine	мян.л	thous.l	618.9	452.8
Малын тэжээл	Fodder	т	t	4 713.1	2 607.2

**XII. НИЙТИЙН ХООЛ, ЗОЧИД БУУДАЛ**  
**RESTAURANTS AND HOTELS**

12.1 НИЙТИЙН ХООЛНЫ САЛБАРЫН АЖ АХУЙН НЭГЖ, БАЙГУУЛЛАГЫН ОРЛОГО, ЗАРДАЛ,  
зоогийн газрын төрлөөр, жил бүрийн эхний хагас жилийн байдлаар  
*INCOME AND EXPENDITURE OF RESTAURANTS, by type of restaurants, as a first half of the selected years*

сая төг *mln tog*

Үзүүлэлт	Хугацаа	Бүгд	Ресторан	Кафе	Баар	Гуанз	Тусгай захиалгат хоолоор үйлчилдэг аж ахуйн нэгж <i>Other food service activities</i>
<i>Indicators</i>	<i>Period</i>	<i>Total</i>	<i>Restaurant</i>	<i>Cafe</i>	<i>Bar</i>	<i>Canteen</i>	
Орлого	<i>Income</i>	<b>38 342.6</b>	10 150.3	3 213.5	2 515.8	2 390.7	20 072.3
Зардал	<i>Expenditure</i>	<b>36 566.1</b>	9 465.6	2 977.9	2 385.9	2 329.6	19 407.1
Цэвэр орлого	<i>Net income</i>	<b>1 776.5</b>	684.7	235.6	129.9	61.1	665.2
Орлого	<i>Income</i>	<b>68 521.3</b>	21 148.0	4 870.3	2 419.5	5 861.5	34 222.0
Зардал	<i>Expenditure</i>	<b>64 333.4</b>	20 630.7	4 664.4	2 307.5	5 742.3	30 988.5
Цэвэр орлого	<i>Net income</i>	<b>4 187.9</b>	517.3	205.9	112.0	119.2	3 233.5
Орлого	<i>Income</i>	<b>85 691.8</b>	21 467.2	6 448.7	3 167.7	9 406.6	45 201.6
Зардал	<i>Expenditure</i>	<b>74 890.0</b>	20 842.1	6 367.5	3 033.4	9 070.9	35 576.1
Цэвэр орлого	<i>Net income</i>	<b>10 801.9</b>	625.1	81.1	134.3	335.7	9 625.5

12.2 ЗОЧИД БУУДЛЫН ОРЛОГО, ЗАРДАЛ, зочид буудлын зэрэглэлээр, жил бүрийн эхний хагас жилийн байдлаар  
*INCOME AND EXPENDITURE OF HOTELS, by rank of hotels, as a first half of the selected years*

сая төг *mln tog*

Үзүүлэлт	Хугацаа	Бүгд	Зэрэглэлгүй буудал	2 одтой буудал	3 ба түүнээс дээш одтой буудал
<i>Indicators</i>	<i>Period</i>	<i>Total</i>	<i>Motel</i>	<i>2 stars hotel</i>	<i>3 and more stars hotel</i>
Орлого	<i>Income</i>	<b>20 917.5</b>	6 743.7	646.2	13 527.6
Зардал	<i>Expenditure</i>	<b>17 127.8</b>	6 057.2	687.7	10 382.9
Цэвэр орлого	<i>Net income</i>	<b>3 789.7</b>	686.5	- 41.5	3 144.7
Орлого	<i>Income</i>	<b>32 909.8</b>	9 562.4	1 088.0	22 259.4
Зардал	<i>Expenditure</i>	<b>26 932.9</b>	9 285.5	970.9	16 676.5
Цэвэр орлого	<i>Net income</i>	<b>5 976.9</b>	276.9	117.1	5 582.9
Орлого	<i>Income</i>	<b>46 297.7</b>	12 578.7	2 090.5	31 628.4
Зардал	<i>Expenditure</i>	<b>42 870.2</b>	12 125.2	2 084.4	28 660.5
Цэвэр орлого	<i>Net income</i>	<b>3 427.5</b>	453.5	6.1	2 967.9

12.3 НИЙТИЙН ХООЛНЫ САЛБАРЫН АЖИЛЛАГЧИД, СУУДЛЫН ТОО, зоогийн газрын төрлөөр,  
жил бүрийн эхний хагас жилийн байдлаар  
NUMBER OF EMPLOYEES AND SEATS OF RESTAURANTS, by type of restaurants, as a first half of the selected years

Үзүүлэлт	Хугацаа	Бүгд	Ресторан	Кафе	Баар	Гуанз	Тусгай захиалгат хоолоор үйлчилдэг аж ахуйн нэгж	
Indicators	Period	Total	Restaurant	Cafe	Bar	Canteen	Other food service activities	
Хамрагдсан нэгжийн тоо	Number of reported units	2011 I-VI	569	137	161	112	156	3
		2012 I-VI	594	126	176	105	184	3
		2013 I-VI	746	143	202	156	237	8
Ажиллагчдын тоо	Number of employees	2011 I-VI	4 033	1 309	674	444	579	1 027
		2012 I-VI	5 351	2 050	805	416	776	1 304
		2013 I-VI	6 768	2 049	984	617	1 038	2 080
Суудлын тоо	Number of seats	2011 I-VI	23 220	8 996	5 222	4 753	4 249	-
		2012 I-VI	28 406	10 602	6 434	5 673	5 697	-
		2013 I-VI	33 314	13 126	7 514	6 124	6 550	-

12.4 ЗОЧИД БУУДЛЫН ЗАРИМ ҮЗҮҮЛЭЛТ, зочид буудлын зэрэглэлээр, жил бүрийн эхний хагас жилийн байдлаар  
SOME INDICATORS OF HOTELS, by rank of hotels, as a first half of the selected years

Үзүүлэлт	Хугацаа	Бүгд	Зэрэглэлгүй буудал	2 одтой буудал	3 ба түүнээс дээш одтой буудал	
Indicators	Period	Total	Motel	2 stars hotel	3 and more stars hotel	
Хамрагдсан нэгжийн тоо	Number of reported units	2011 I-VI	267	233	12	22
		2012 I-VI	268	228	17	23
		2013 I-VI	323	270	26	27
Ажиллагчдын тоо	Number of employees	2011 I-VI	3 828	2 230	115	1 483
		2012 I-VI	4 203	2 279	240	1 684
		2013 I-VI	4 651	2 547	418	1 686
Өрөөний тоо	Number of rooms	2011 I-VI	4 977	3 514	192	1 271
		2012 I-VI	5 409	3 644	312	1 453
		2013 I-VI	6 330	4 180	613	1 537
Зочдын тоо	Number of visitors	2011 I-VI	198 477	127 680	8 578	62 219
		2012 I-VI	250 153	143 802	17 934	88 417
		2013 I-VI	257 180	170 449	21 403	65 328
Зочдын буусан хоногийн тоо	Number of stayed days of visitors	2011 I-VI	285 885	194 654	11 037	80 194
		2012 I-VI	415 184	290 201	17 984	106 999
		2013 I-VI	801 646	609 740	149 812	42 094

**XIII. ДААТГАЛ**  
**INSURANCE**

13.1 ДААТГУУЛАГЧИЙН ТОО, ДААТГАЛЫН ХУРААМЖИЙН ОРЛОГО, НӨХӨН ТӨЛБӨР, даатгалын төрлөөр,  
жил бүрийн эхний хагас жилийн байдлаар  
*NUMBER OF INSURED PERSONS, INSURANCE PREMIUM AND INSURANCE REIMBURSEMENT, by insurance types,*  
*as first half of selected years*

Үзүүлэлт	Indicators	2010 I-VI	2011 I-VI	2012 I-VI	2013 I-VI
<b>Даатгуулагчийн тоо</b>	<b>Number of insured persons</b>				
Амь нас, эрүүл мэндийн даатгал (арилжааны)	<i>Life &amp; health insurance (commercial)</i>	179 256	402 537	247 428	45 637
Эд хөрөнгийн даатгал	<i>Property insurance</i>	51 616	60 148	67 467	75 694
Хариуцлагын даатгал	<i>Liability insurance</i>	91 421	77 914	268 000	226 704
Санхүүгийн даатгал	<i>Finance insurance</i>	702	2 229	747	3 681
<b>Бүгд</b>	<b>Total</b>	<b>322 995</b>	<b>542 828</b>	<b>583 642</b>	<b>351 716</b>
<b>Хураамжийн орлого, сая төг</b>	<b>Insurance premium, mln. tog</b>				
Амь нас, эрүүл мэндийн даатгал (арилжааны)	<i>Life &amp; health insurance (commercial)</i>	1 898.8	2 550.7	3 101.9	3 708.1
Эд хөрөнгийн даатгал	<i>Property insurance</i>	9 022.7	15 652.1	23 869.2	23 398.6
Хариуцлагын даатгал	<i>Liability insurance</i>	4 788.4	5 402.0	13 670.5	12 954.0
Санхүүгийн даатгал	<i>Finance insurance</i>	657.4	510.3	880.6	1 871.8
<b>Бүгд</b>	<b>Total</b>	<b>16 367.3</b>	<b>24 115.1</b>	<b>41 522.3</b>	<b>41 932.5</b>
<b>Нөхөн төлбөр, сая төг</b>	<b>Insurance reimbursement, mln. tog</b>				
Амь нас, эрүүл мэндийн даатгал (арилжааны)	<i>Life &amp; health insurance (commercial)</i>	329.1	560.4	853.3	974.5
Эд хөрөнгийн даатгал	<i>Property insurance</i>	2 151.6	2 735.3	6 379.8	4 784.4
Хариуцлагын даатгал	<i>Liability insurance</i>	519.5	644.5	1 314.0	4 957.9
Санхүүгийн даатгал	<i>Finance insurance</i>	204.4	371.6	618.2	943.2
<b>Бүгд</b>	<b>Total</b>	<b>3 204.6</b>	<b>4 311.9</b>	<b>9 165.3</b>	<b>11 660.0</b>

**XIV. ДОТООД ХУДАЛДАА**  
**DOMESTIC TRADE**

14.1. БӨӨНИЙ БОЛОН ЖИЖИГЛЭН ХУДАЛДААНЫ НИЙТ БОРЛУУЛАЛТ\*, оны үнээр, дэд салбараар,  
жил бүрийн эхний хагас жилийн байдлаар  
*TOTAL SALES OF WHOLESALE AND RETAIL TRADE\**, at the current price, by division,  
as first half of selected years

Дэд салбар	Division	сая төг mln.tog			
		2011 I-VI	2012 I-VI	2013 I-VI	$\frac{2013 \text{ I-VI}}{2012 \text{ I-VI}}$ %
<b>Бүгд</b>	<b>Total</b>	<b>1 688 282.9</b>	<b>2 157 163.0</b>	<b>2 523 269.2</b>	<b>117.0</b>
Бөөний худалдаа	Wholesale trade	1 166 601.0	1 475 639.3	1 696 863.8	115.0
Жижиглэн худалдаа	Retail trade	521 681.9	681 523.7	826 405.4	121.3

14.2. БӨӨНИЙ БОЛОН ЖИЖИГЛЭН ХУДАЛДААНЫ НИЙТ БОРЛУУЛАЛТ\*, оны үнээр, бүс, аймаг, нийслэлээр,  
жил бүрийн эхний хагас жилийн байдлаар  
*TOTAL SALES OF WHOLESALE AND RETAIL TRADE\**, at the current price, by regions, aimags and the Capital,  
as first half of selected years

Аймаг, нийслэл Aimags and the Capital	сая төг mln.tog			
	2011 I-VI	2012 I-VI	2013 I-VI	$\frac{2013 \text{ I-VI}}{2012 \text{ I-VI}}$ %
<b>Дүн/Total</b>	<b>1 688 282.9</b>	<b>2 157 163.0</b>	<b>2 523 269.2</b>	<b>117.0</b>
	<b>Баруун бүс</b>		<b>Western region</b>	
<b>Дүн/Subtotal</b>	<b>42 280.8</b>	<b>55 496.7</b>	<b>54 914.5</b>	<b>99.0</b>
БӨ/ВО	12 822.1	14 821.9	14 887.8	100.4
ГО/ГО	7 071.9	11 984.1	11 962.5	99.8
ЗА/ЗА	7 474.8	8 781.9	8 564.4	97.5
УВ/УВ	9 524.5	12 458.1	10 127.8	81.3
ХО/КНО	5 387.5	7 450.8	9 372.1	125.8
	<b>Хангайн бүс</b>		<b>Khangai region</b>	
<b>Дүн/Subtotal</b>	<b>33 675.1</b>	<b>45 791.7</b>	<b>52 990.0</b>	<b>115.7</b>
АРИ/АР	6 960.6	6 325.5	8 722.7	137.9
БХ/ВКН	4 291.8	5 662.4	5 649.6	99.8
БУ/БУ	1 666.4	1 834.6	1 808.0	98.6
ОР/ОР	7 359.5	12 831.4	13 158.0	102.5
ӨВ/ОВ	6 248.4	9 868.6	11 515.2	116.7
ХӨ/КНС	7 148.4	9 269.3	12 136.4	130.9
	<b>Төвийн бүс</b>		<b>Central region</b>	
<b>Дүн/Subtotal</b>	<b>132 981.3</b>	<b>154 369.9</b>	<b>129 137.4</b>	<b>83.7</b>
ГС/ГС	12 215.6	21 470.8	18 540.1	86.4
ДА/ДА	29 117.7	40 438.0	48 728.4	120.5
ДО/ДО	15 883.6	37 640.6	15 947.4	42.4
ДУ/ДУ	8 458.8	5 861.7	6 519.0	111.2
ӨМ/ӨМ	57 604.1	35 879.0	29 762.1	83.0
СЭ/СЭ	2 634.7	5 072.4	4 493.0	88.6
ТӨ/ТӨ	7 066.6	8 007.3	5 147.4	64.3
	<b>Зүүн бүс</b>		<b>Eastern region</b>	
<b>Дүн/Subtotal</b>	<b>14 497.7</b>	<b>17 284.9</b>	<b>20 116.3</b>	<b>116.4</b>
ДД/ДД	8 645.5	10 798.3	12 822.0	118.7
СҮ/СҮ	3 349.9	3 365.8	3 814.8	113.3
ХЭ/КНЕ	2 502.3	3 120.8	3 479.6	111.5
	<b>Улаанбаатар</b>		<b>Ulaanbaatar</b>	
<b>УБ/УБ</b>	<b>1 464 847.9</b>	<b>1 884 219.8</b>	<b>2 266 110.9</b>	<b>120.3</b>

Тайлбар:

\*Жилд 50 сая төгрөгөөс дээш борлуулалтын орлоготой аж ахуйн нэгжүүдийг хамруулав.

Note:

\* Covered entities with total annual sales revenue more than 50 mln tog.

**XV. ТЭЭВЭР  
TRANSPORT**

15.1 ТӨМӨР ЗАМ, АГААРЫН ТЭЭВРИЙН ҮНДСЭН ҮЗҮҮЛЭЛТ, жил бүрийн эхний 7 сарын байдлаар  
MAIN INDICATORS OF RAILWAY AND AIR TRANSPORT, as of first 7 months of selected years

Тээврийн төрөл, үзүүлэлтүүд	Types of transport and indicators	2011 I-VII	2012 I-VII	2013 I-VII	$\frac{2013 \text{ I-VII}}{2012 \text{ I-VII}}$ %
<b>I. Төмөр замын тээвэр</b>		<b>Railway transport</b>			
Тээсэн ачаа, мян.т	<i>Carried freight, thous.t</i>	10 155.1	11 588.0	11 841.0	102.2
дотоодын	<i>domestic</i>	4 632.5	5 265.5	5 993.1	113.8
гаргалт	<i>export</i>	3 267.0	4 018.1	3 488.1	86.8
оруулалт	<i>import</i>	1 100.7	1 397.8	1 358.8	97.2
дамжин өнгөрөх	<i>transit</i>	1 154.8	906.6	1 001.0	110.4
Ачаа эргэлт, сая т.км	<i>Freight turnover, mln.t. km</i>	6 337.6	7 166.8	6 902.2	96.3
дотоодын	<i>domestic</i>	1 558.2	1 770.3	2 043.4	115.4
гаргалт	<i>export</i>	2 936.0	3 682.1	3 099.5	84.2
оруулалт	<i>import</i>	561.7	708.1	648.2	91.5
дамжин өнгөрөх	<i>transit</i>	1 281.8	1 006.3	1 111.2	110.4
Зорчигчдын тоо, мян.хүн	<i>Carried passengers, thous.persons</i>	2 184.3	2 348.7	2 247.2	95.7
олон улсад зорчсон	<i>international carried</i>	82.2	87.0	85.1	97.8
дотоодод зорчсон	<i>domestic carried</i>	2 102.2	2 261.7	2 162.1	95.6
Зорчигч эргэлт, сая хүн км	<i>Passenger turnover, mln.pass.km</i>	777.9	853.1	815.4	95.6
Шилжүүлсэн сая т.км	<i>In terms of mln.t. km</i>	7 115.5	8 019.9	7 717.6	96.2
Тээврийн орлого, оны үнээр, сая төг	<i>Revenue, at current prices, mln.tog</i>	213 821.8	244 097.7	241 049.8	98.8
<b>II. Агаарын тээвэр</b>		<b>Air transport</b>			
Тээсэн ачаа, т	<i>Carried freight, t</i>	1 278.5	2 263.3	2 332.9	103.1
шуудан	<i>mail</i>	249.4	254.4	262.4	103.1
тээш	<i>luggage</i>	193.7	216.2	318.9	147.5
ачаа	<i>freight</i>	835.5	1 792.6	1 751.6	97.7
Ачаа эргэлт, мян.т.км	<i>Freight turnover, thous.t. km</i>	3 123.5	5 786.2	5 098.4	88.1
шуудан	<i>mail</i>	454.7	482.5	527.1	109.2
тээш	<i>luggage</i>	296.3	312.4	351.0	112.4
ачаа	<i>freight</i>	2 372.5	4 991.3	4 220.3	84.6
Зорчигчдын тоо, мян.хүн	<i>Carried passengers, thous.persons</i>	305.6	403.4	439.1	108.8
олон улсад зорчсон	<i>international carried</i>	201.9	249.5	246.1	98.6
дотоодод зорчсон	<i>domestic carried</i>	103.8	153.9	193.0	125.4
Зорчигч эргэлт, сая хүн км	<i>Passenger turnover, mln.pass.km</i>	507.4	666.5	700.9	105.2
Шилжүүлсэн сая т.км	<i>In terms of mln.t. km</i>	49.2	66.4	68.9	103.7
Тээврийн орлого, оны үнээр, сая төг	<i>Revenue, at current prices, mln.tog</i>	83 886.2	111 097.4	125 426.8	112.9

**XVI. ЦАГ УУР, АГААРЫН БОХИРДОЛ**  
**METEOROLOGY AND AIR POLLUTION**

16.1 ЦАГ УУРЫН ҮЗҮҮЛЭЛТ  
METEOROLOGICAL PARAMETERS

Цаг уурын станцын байршил	Meteorological stations	Агаарын дундаж температур (°C)				Олон жилийн (1981-2010 оны) дундаж температур (°C)-тай харьцуулбал : +, - Comparison with multi year (1981-2010) mean temperature (°C) : +, -				
		Air average temperature (°C)								
		2011	2012	2013		2011*	2012	2013		
		VII	VII	VI	VII	VII	VII	VI	VII	
<b>Баруун бүс</b>		<b>Western region</b>								
Өлгий	<i>Olgii</i>	17.4	18.3	14.3	16.7	0.3	1.1	-0.9	-0.6	
Алтай	<i>Altai</i>	15.2	16.4	12.5	14.4	0.3	1.4	-0.5	-0.7	
Улиастай	<i>Uliastai</i>	16.5	17.7	14.2	15.6	0.2	1.5	-0.2	-0.9	
Тосонцэнгэл	<i>Tosontsengel</i>	14.9	13.9	12.4	14.8	0.1	1.5	-0.6	-0.2	
Улаангом	<i>Ulaangom</i>	19.2	21.2	16.8	20.3	-0.4	1.5	-0.9	0.6	
Ховд	<i>Khovd</i>	19.5	20.8	17.2	20.0	-0.1	1.2	-0.6	0.3	
<b>Хангайн бүс</b>		<b>Khangai region</b>								
Цэцэрлэг	<i>Tsetserleg</i>	15.7	15.6	13.8	15.6	0.2	0.0	0.0	-0.1	
Баянхонгор	<i>Bayankhongor</i>	17.6	18.0	15.8	16.8	0.3	0.7	0.3	-0.8	
Булган	<i>Bulgan</i>	16.8	17.0	14.2	16.6	0.0	0.3	-0.6	-0.3	
Эрдэнэт	<i>Erdenet</i>	16.8	16.3	13.5	15.8	0.1	-0.4	-1.2	-1.0	
Арвайхээр	<i>Arvaikheer</i>	16.6	16.6	14.8	15.6	-0.1	-0.1	0.1	-1.3	
Хархорин	<i>Kharkhorin</i>	16.8	17.2	15.6	18.6	-0.2	1.0	0.9	0.6	
Мөрөн	<i>Moron</i>	18.0	18.3	15.6	18.3	0.4	0.6	-0.3	0.5	
Хатгал	<i>Khatgal</i>	14.1	13.5	9.6	12.9	0.4	1.2	-0.4	0.4	
<b>Төвийн бүс</b>		<b>Central region</b>								
Чойр	<i>Choir</i>	18.8	19.3	17.4	19.1	-1.1	-0.5	0.0	-1.0	
Дархан	<i>Darkhan</i>	19.8	19.5	17.5	19.8	0.2	0.6	1.2	0.9	
Сайншанд	<i>Sainshand</i>	22.7	22.9	22.8	25.8	-1.0	-0.8	1.8	2.0	
Замын-Үүд	<i>Zamiin-Uud</i>	23.4	23.1	21.8	25.2	-0.2	-0.5	0.9	1.5	
Мандалговь	<i>Mandalgovi</i>	19.6	19.5	17.3	19.4	-0.4	-0.6	-0.3	-0.8	
Даланзадгад	<i>Dalanzadgad</i>	23.0	22.1	20.3	22.5	0.8	-0.1	0.2	0.0	
Ханбогд	<i>Khanbogd</i>	23.9	24.1	22.8	25.4	-0.8	-0.6	0.4	0.4	
Сүхбаатар	<i>Sukhbaatar</i>	19.2	20.1	17.2	19.4	-0.8	0.0	-0.4	-0.7	
Баруунхараа	<i>Baruunkharaa</i>	18.7	19.0	18.0	19.8	-1.0	-0.7	0.7	0.0	
Зүүнхараа	<i>Zuunkharaa</i>	18.4	18.8	16.4	18.1	-0.9	-0.3	0.2	0.9	
Зуунмод	<i>Zuunmod</i>	16.3	16.4	14.1	16.3	-0.5	-0.3	-0.3	-0.6	
<b>Зүүн бүс</b>		<b>Eastern region</b>								
Чойбалсан	<i>Choibalsan</i>	22.9	21.1	17.7	20.2	2.0	0.3	-0.7	-0.8	
Баруун-Урт	<i>Baruun-Urt</i>	19.3	20.4	17.2	20.1	-1.4	-0.3	-1.0	-0.1	
Өндөрхаан	<i>Ondorkhaan</i>	18.7	19.4	17.0	18.6	-0.8	-0.2	-0.2	-1.0	
<b>Улаанбаатар</b>		<b>Ulaanbaatar</b>								
Улаанбаатар	<i>Ulaanbaatar</i>	17.4	18.0	15.8	17.9	-0.7	-0.1	0.1	-0.4	

\* Олон жилийн (1961-1990 оны) дундаж температурыг ашигласан.

\* Employed the multi year (1961-1990) mean temperature

Эх сурвалж: Ус, цаг уурын хүрээлэнгийн мэдээ

Source: Data of the Institute of Meteorology and Hydrology

(Хүснэгт 16.1-ийн үргэлжлэл Table 16.1 continuation)

Цаг уурын станцын байршил	Meteorological stations	Үнэмлэхүй их температур (°C)				Үнэмлэхүй бага температур (°C)				
		Maximum temperature (°C)				Minimum temperature (°C)				
		2011	2012	2013		2011	2012	2013		
		VII	VII	VI	VII	VII	VII	VI	VII	
<b>Баруун бүс</b>		<b>Western region</b>								
Өлгий	<i>Olgii</i>	31.9	29.6	27.8	27.2	3.8	9.8	2.9	6.8	
Алтай	<i>Altai</i>	30.7	27.0	22.7	27.9	-0.4	6.9	0.3	3.2	
Улиастай	<i>Uliastai</i>	33.4	29.8	26.2	28.3	2.1	7.2	0.9	5.7	
Тосонцэнгэл	<i>Tosontsengel</i>	33.3	29.5	28.8	26.9	2.1	4.4	-3.7	3.2	
Улаангом	<i>Ulaangom</i>	34.8	33.3	30.8	32.4	3.6	10.1	1.9	8.6	
Ховд	<i>Khovd</i>	35.6	30.6	31.9	30.1	5.3	10.6	5.6	8.8	
<b>Хангайн бүс</b>		<b>Khangai region</b>								
Цэцэрлэг	<i>Tsetserleg</i>	29.9	26.9	27.6	29.2	3.5	6.3	0.1	4.6	
Баянхонгор	<i>Bayankhongor</i>	31.5	30.5	27.2	29.6	4.4	7.5	1.5	5.9	
Булган	<i>Bulgan</i>	32.7	27.9	28.0	28.0	1.6	9.0	-2.3	5.1	
Эрдэнэт	<i>Erdenet</i>	32.4	27.1	25.4	26.2	5.1	8.7	1.4	6.8	
Арвайхээр	<i>Arvaikheer</i>	30.1	30.5	27.7	27.9	2.1	7.8	1.2	7.5	
Хархорин	<i>Kharkhorin</i>	32.0	30.0	29.0	32.0	5.0	10.0	3.0	7.0	
Мөрөн	<i>Moron</i>	35.5	28.4	29.4	30.4	5.9	7.4	0.5	7.9	
Хатгал	<i>Khatgal</i>	31.5	23.3	23.5	23.5	1.4	2.5	-5.9	2.7	
<b>Төвийн бүс</b>		<b>Central region</b>								
Чойр	<i>Choir</i>	33.2	31.9	32.6	30.9	7.6	9.4	2.5	9.1	
Дархан	<i>Darkhan</i>	36.2	30.2	34.6	32.2	7.7	11.1	2.3	9.5	
Сайншанд	<i>Sainshand</i>	34.7	33.4	36.3	38.2	10.5	14.0	7.5	16.1	
Замын-Үүд	<i>Zamiin-Uud</i>	37.0	33.5	36.0	36.3	12.9	14.6	7.0	13.5	
Мандалговь	<i>Mandalgovi</i>	33.3	31.8	31.1	32.5	7.0	9.7	3.8	9.9	
Даланзадгад	<i>Dalanzadgad</i>	34.7	34.9	33.4	35.2	8.4	11.9	5.9	9.9	
Ханбогд	<i>Khanbogd</i>	34.8	35.7	37.5	39.4	11.0	15.0	8.0	14.5	
Сүхбаатар	<i>Sukhbaatar</i>	35.6	30.0	31.4	31.0	6.7	9.6	1.0	9.0	
Баруунхараа	<i>Baruunkharaa</i>	33.9	30.6	32.3	31.8	4.6	8.3	3.0	8.9	
Зүүнхараа	<i>Zuunkharaa</i>	34.0	30.0	32.0	32.0	5.0	8.0	0.0	6.0	
Зуунмод	<i>Zuunmod</i>	28.1	27.4	27.5	28.6	4.1	5.0	0.1	5.4	
<b>Зүүн бүс</b>		<b>Eastern region</b>								
Чойбалсан	<i>Choibalsan</i>	33.7	32.5	31.8	31.2	11.6	10.2	4.2	11.3	
Баруун-Урт	<i>Baruun-Urt</i>	33.0	32.9	32.0	30.9	7.7	10.0	1.9	10.7	
Өндөрхаан	<i>Ondorkhaan</i>	31.5	32.0	30.9	30.0	7.9	8.0	0.1	8.7	
<b>Улаанбаатар</b>		<b>Ulaanbaatar</b>								
Улаанбаатар	<i>Ulaanbaatar</i>	29.7	29.4	29.5	30.0	6.1	7.5	1.8	7.3	



(Хүснэгт 16.1-ийн үргэлжлэл Table 16.1 continuation)

Цаг уурын станцын байршил	Meteorological stations	Хур тунадасны нийлбэр (мм) Sum of precipitation (mm)				Салхины үнэмлэхүй их хурд (м/с) Maximum wind speed (m/s)				Шороон шуургатай өдрийн тоо Number of dust storm days			
		2011		2012		2013		2011		2012		2013	
		VII	VII	VI	VII	VII	VII	VI	VII	VII	VII	VI	VII
<b>Баруун бүс</b>		<b>Western region</b>											
Өлгий	Olgii	8.0	42.0	42.2	30.2	23	20	23	28	-	-	-	1
Алтай	Altai	35.9	31.5	36.1	61.5	26	17	28	21	-	-	-	-
Улиастай	Uliastai	49.6	46.6	44.1	89.1	34	16	24	14	1	1	-	-
Тосонцэнгэл	Tosontsengel	52.6	47.8	75.0	69.4	16	14	18	17	-	1	1	6
Улаангом	Ulaangom	25.4	26.2	18.1	21.2	18	18	21	21	2	1	-	1
Ховд	Khovd	23.1	56.2	50.9	53.5	21	16	18	14	1	2	1	-
<b>Хангайн бүс</b>		<b>Khangai region</b>											
Цэцэрлэг	Tsetserleg	141.3	77.0	23.9	50.1	14	12	19	20	-	-	-	-
Баянхонгор	Bayankhongor	56.6	37.0	32.1	41.2	22	17	16	15	-	-	-	-
Булган	Bulgan	68.7	114.4	73.0	64.2	20	17	22	15	-	-	-	1
Эрдэнэт	Erdenet	65.1	274.6	90.2	87.0	16	19	17	18	-	-	-	-
Арвайхээр	Arvaikheer	91.0	166.8	33.9	138.5	19	15	18	15	-	-	-	1
Хархорин	Kharkhorin	127.1	96.2	22.5	60.0	14	20	14	20	-	-	-	-
Мөрөн	Moron	35.1	76.8	117.2	79.3	18	14	24	14	1	-	-	-
Хатгал	Khatgal	51.0	87.4	63.6	64.3	12	16	16	16	-	-	-	-
<b>Төвийн бүс</b>		<b>Central region</b>											
Чойр	Choir	42.8	44.9	29.7	45.2	14	8	12	14	-	-	1	-
Дархан	Darkhan	47.5	73.8	125.0	31.0	14	16	18	14	-	-	-	-
Сайншанд	Sainshand	34.2	54.2	74.0	21.2	16	16	26	26	1	-	-	1
Замын-Үүд	Zamiin-Uud	13.7	49.1	16.2	11.1	10	22	22	18	-	-	1	-
Мандалговь	Mandalgovi	11.6	109.4	53.0	67.5	22	25	23	26	1	1	-	-
Даланзадгад	Dalanzadgad	3.4	77.8	29.1	36.3	24	21	20	24	3	1	-	1
Ханбогд	Khanbogd	41.4	43.0	43.1	21.0	18	12	16	14	-	-	-	-
Сүхбаатар	Sukhbaatar	52.0	29.7	51.1	27.0	18	16	20	18	-	-	-	-
Баруунхараа	Baruunkharaa	58.2	83.0	113.2	59.0	15	12	12	14	-	-	-	1
Зүүнхараа	Zuunkharaa	85.0	112.1	63.4	56.4	8	12	14	15	-	-	1	1
Зуунмод	Zuunmod	55.5	111.8	45.7	56.0	20	16	18	18	-	-	-	-
<b>Зүүн бүс</b>		<b>Eastern region</b>											
Чойбалсан	Choibalsan	60.2	77.6	58.5	100.4	17	20	18	18	-	-	-	-
Баруун-Урт	Baruun-Urt	62.1	108.3	44.0	97.5	14	22	17	21	-	-	-	-
Өндөрхаан	Ondorkhaan	63.1	106.3	42.9	110.5	16	24	28	20	-	-	-	-
<b>Улаанбаатар</b>		<b>Ulaanbaatar</b>											
Улаанбаатар	Ulaanbaatar	58.3	106.8	36.8	37.1	18	17	18	15	-	-	1	-

16.2 АГААР ДАХЬ БОХИРДУУЛАГЧ БОДИСЫН АГУУЛАМЖ, жил бүрийн 7 дугаар сарын байдлаар  
CONCENTRATION OF AIR POLLUTION, in July of selected years

Агаарын бохирдлын үзүүлэлт Indicators of air pollution			Улаанбаатар* Ulaanbaatar												Дархан-Уул** Darkhan-Uul		Орхон** Orkhon			
			Харуул						Post***						Харуул		Post			
			2-p	2nd	3-p	3rd	4-p	4th	5-p	5th	6-p	6th	7-p	7th	1-p	1st	1-p	1st	2-p	2nd
2012		2013		2012		2013		2012		2013		2012		2013		2012		2013		
VII		VII		VII		VII		VII		VII		VII		VII		VII		VII		
Хүхэрлэг хий SO <sub>2</sub> Sulphur dioxide SO <sub>2</sub>	Dундаж	Average	0.007	0.005	0.001	0.001	0.010	0.003	0.005	0.003	0.001	0.003	0.003	0.004	0.003	0.003	0.003	0.004	0.003	
	Хамгийн их	Maximum	0.017	0.009	0.005	0.004	0.030	0.007	0.011	0.007	0.004	...	0.008	0.008	0.013	0.008	0.006	0.006	0.007	0.007
	XXX-ээс давсан хувь	Exceeding percent of AQS	0.0	0.0	0.0	0.0	6.7	0.0	0.0	0.0	0.0	...	0.0	0.0	0.0	0.0	0.0	0.0	0.0	0.0
	ХТ-хоноогоор	MN by day	23	21	17	23	30	30	21	10	19	...	31	30	44	46	38	42	38	42
Азотын давхар исал NO <sub>2</sub> Nitrogen dioxide NO <sub>2</sub>	Dундаж	Average	...	0.107	0.024	0.019	0.050	0.101	0.037	0.029	0.019	...	0.039	0.030	0.027	0.017	0.048	0.047	0.043	0.040
	Хамгийн их	Maximum	...	0.128	0.055	0.032	0.068	0.119	0.048	0.033	0.033	...	0.049	0.038	0.053	0.033	0.063	0.063	0.056	0.054
	XXX-ээс давсан хувь	Exceeding percent of AQS	...	100.0	11.8	0.0	90.0	100.0	28.6	0.0	0.0	...	50.0	0.0	0.0	0.0	0.0	0.0	0.0	0.0
	ХТ-хоноогоор	MN by day	...	21	17	0	30	30	21	0	16	...	12	0	44	46	38	42	38	42
Нүүрсгөргөчийн дутуу исал CO Carbon dioxide CO	Dундаж	Average	1.007	0.314	...	...	1.061	0.368	0.331	...	...	...	0.220	0.322	...	...	...	...	...	
	Хамгийн их	Maximum	3.000	1.000	...	...	1.706	1.125	1.037	...	...	...	0.706	0.538	...	...	...	...	...	
	XXX-ээс давсан хувь	Exceeding percent of AQS	0.0	0.0	...	...	0.0	0.0	0.0	...	...	...	0.0	0.0	...	...	...	...	...	
	ХТ-хоноогоор	MN by day	76	68	...	...	89	92	63	...	...	...	93	90	...	...	...	...	...	
Тоос PM <sub>10</sub> Particulate matter PM <sub>10</sub>	Dундаж	Average	0.118	0.123	...	...	0.085	0.085	0.107	0.115	...	...	0.125	0.103	...	0.027	...	...	...	
	Хамгийн их	Maximum	0.220	0.190	...	...	0.158	0.225	0.230	0.198	...	...	0.278	0.233	...	0.065	...	...	...	
	XXX-ээс давсан хувь	Exceeding percent of AQS	50.0	75.0	...	...	43.3	20.0	47.6	37.5	...	...	74.2	43.3	...	...	...	...	...	
	ХТ-хоноогоор	MN by day	24	20	...	...	30	30	21	8	...	...	31	30	...	44	...	...	...	
Тоос PM <sub>2.5</sub> Particulate matter PM <sub>2.5</sub>	Dундаж	Average	0.035	0.031	...	...	0.036	...	...	...	...	...	...	...	...	0.038	0.062	...	...	
	Хамгийн их	Maximum	0.107	0.139	...	...	0.071	...	...	...	...	...	...	...	...	0.051	0.087	...	...	
	XXX-ээс давсан хувь	Exceeding percent of AQS	16.7	9.5	...	...	10.0	...	...	...	...	...	...	...	...	14.3	66.7	...	...	
	ХТ-хоноогоор	MN by day	24	21	...	...	30	...	...	...	...	...	...	...	...	7	6	...	...	
Озон O <sub>3</sub> Ozone O <sub>3</sub>	Dундаж	Average	...	...	...	...	0.010	0.028	0.021	0.017	...	...	...	...	...	...	...	...	...	
	Хамгийн их	Maximum	...	...	...	...	0.029	0.052	0.042	0.033	...	...	...	...	...	...	...	...	...	
	XXX-ээс давсан хувь	Exceeding percent of AQS	...	...	...	...	0.0	0.0	0.0	0.0	...	...	...	...	...	...	...	...	...	
	ХТ-хоноогоор	MN by day	...	...	...	...	89	92	63	30	...	...	...	...	...	...	...	...	...	

\* Улаанбаатар хотын агаарын бохирдлын мэдээг хөногийн дунджааруулав.

\*\* Дархан-Уул, Орхон аймгийн мэдээг тухайн үеийн хэмжилтийн дүнгээр авав.

\*\*\* Улаанбаатар хотын 1-р харуул (Мишээл-Экспо яв), 2-р харуул (Баруун дөрвөн зам), 3-р харуул (1-р хороолол), 4-р харуул (13-р хороолол)

... 5-р харуул (32-ын тойрог), 6-р харуул (Офицеруудын ордон), 7-р харуул (Хархорин зах) орчимд тус тус хэмжилт хийсэн

... Тухайн сард хэмжилт хийгдээгүй.

... XXX-хүлцэх хэм хэмжээ

ХТ-хэмжилтийн тоо

\* Ulaanbaatar city's posts - by daily average.

\*\* Darkhan-Uul and Orkhon aimags post-by measurement of the particular time.

\*\*\* Measuring areas by Ulaanbaatar city's posts: The 1st-post (around the Misheel-Expo center), the 2nd-post (around the West crossroad), the 3rd-post (around the 1st micro district),

the 4th-post

(around the 13th micro district), the 5th-post (around the 32nd Toirog), the 6th-post (around the Offitseruudin ordon) and the 7th-post (Kharkhorin market).

... There was not measurement on the post in the current month.

AQS-Air Quality Standard

MN-measured number

1.1 УЛСЫН НЭГДСЭН ТӨСВИЙН ОРЛОГО, жил бүрийн эхний 7 сарын байдлаар  
REVENUE OF GENERAL GOVERNMENT BUDGET, as first 7 months of selected years

сая төг *mln. tog.*

Орлогын төрөл	Types of revenue	2012 I-VII	2013 I-VII	2013 I-VII % 2012 I-VII
<b>НИЙТ ОРЛОГО, ТУСЛАМЖИЙН ДҮН</b>	<b>TOTAL REVENUE AND GRANTS</b>	<b>2 770 240.6</b>	<b>3 073 744.7</b>	<b>111.0</b>
ТОГТВОРЖУУЛАЛТЫН САН	STABILIZATION FUND	25 482.2	33 705.5	132.3
НИЙТ ТЭНЦВЭРЖҮҮЛСЭН ОРЛОГО БА ТУСЛАМЖИЙН ДҮН	TOTAL EQUILIBRATED REVENUE AND GRANTS	2 744 758.4	3 040 039.2	110.8
УРСГАЛ ОРЛОГО	CURRENT REVENUE	2 735 498.2	3 039 489.6	111.1
ТАТВАРЫН ОРЛОГО	TAX REVENUE	2 449 046.3	2 633 225.5	107.5
Орлогын албан татвар	Income tax	491 325.3	592 020.0	120.5
Аж ахуйн нэгжийн	Corporate income tax	313 383.1	354 877.4	113.2
Хүн амын	Personal income tax	177 892.3	237 142.6	133.3
Цалин хөлс болон түүнтэй адилтгах орлогын татвар	Taxes on wages and salaries	174 181.3	224 439.3	128.9
Хувь хүний орлогын албан татварын буцаан олголт	Refund of the personal income tax	15 101.8	19 382.9	128.3
Хувиараа аж ахуй эрхлэгчдийн орлогын татвар	Taxes on self-employment	7 783.4	-	-
Мал бүхий иргэдийн орлогын татвар	Taxes of Herdsmen	19.0	-	-
Орлогыг тодорхойлох боломжгүй иргэдийн татвар	Unidentified business revenues	2 698.0	2 764.9	102.5
Бусад	Others	8 312.5	11 947.1	143.7
Зарим бүтээгдэхүүний үнийн өсөлтийн албан татвар	Price increase tax of some products	49.9	-	-
Нийгмийн даатгалын шимтгэл	Social security contributions	363 564.4	465 989.6	128.2
Өмчийн татвар	Property taxes	11 282.0	19 355.3	171.6
Дотоодын бараа, үйлчилгээний албан татвар	Taxes on domestic goods & services	881 159.7	1 029 381.4	116.8
Нэмэгдсэн өртгийн албан татвар	Value added tax	706 582.8	761 618.1	107.8
Дотоодын бараа, үйлчилгээний	on domestic goods & services	264 208.6	310 077.9	117.4
Импортын барааны	on imported goods	494 764.0	493 961.2	99.8
НӨАТ-ын буцаан олголт	VAT	52 389.8	42 421.1	81.0
Онцгой албан татвар	Excise taxes	148 172.4	238 896.6	161.2
Дотоодын архи	on domestic alcoholic	40 086.3	75 677.6	188.8
Дотоодын тамхины	on domestic tobacco	5 878.5	19 848.0	337.6
Автобензин, дизелийн түлшний	on fuel and gasoline	-	15 014.0	-
Импортын архи, тамхины	on imported alcoholic and tobacco	21 794.9	43 909.2	201.5
Импортын пивоны	on imported beer	4 285.5	5 850.6	136.5
Суудлын автомашины	on vehicles	66 021.5	66 836.9	101.2
Дотоодын пивоны	on domestic beer	10 105.7	11 760.4	116.4
Тусгай зориулалтын орлого	Income of special purposes	26 404.6	28 866.7	109.3
Автобензин, дизелийн түлшний татвар	on fuel and gasoline	6 077.0	5 907.3	97.2
Автотээврийн болон өөрөө явагч хэрэгслийн татвар	on vehicles	20 327.5	22 959.5	112.9
Гадаад худалдааны татварын орлого	Taxes on foreign trade	193 282.3	193 627.2	100.2
Импортын барааны гаалийн албан татвар	Customs duties	193 172.0	193 561.3	100.2
Экспортын гаалийн албан татвар	Exports duties	110.3	65.8	59.7
Бусад татвар	Other taxes	508 432.5	332 852.1	65.5
Улсын тэмдэгтийн хураамж	Stamp fees	49 827.8	23 194.5	46.5
Ашигт малтмалын хайгуулын болон ашиглалтын тусгай зөвшөөрлийн төлбөр	Fee for exploration and mining special permit of the mineral resources	23 297.3	18 929.3	81.3
Ашигт малтмалын нөөц ашигласны төлбөр	Royalty	222 775.3	127 896.0	57.4
Улсын төсвийн хөрөнгөөр хайгуул хийсэн ордын нөхөн төлбөр	Payment for deposit explored by the state budget	407.1	872.4	214.3
Газрын төлбөр	Land payment	25 805.9	26 696.6	103.5
Байгалийн нөөц ашигласны төлбөр	Fee on usage of natural resource	1 699.1	16 952.3	997.7
Агаарын бохирдлын төлбөр	Payment for air pollution	15 053.2	7 880.5	52.4
Бусад татвар, хураамж	Other fees	169 566.8	110 430.5	65.1
ТАТВАРЫН БУС ОРЛОГО	NON-TAX REVENUE	286 451.9	406 264.0	141.8
Хувьцааны ногдол ашиг	Dividends	24 777.5	7 098.7	28.6
Хүү, торгуулийн орлого	Interest and Fines	33 683.0	94 507.2	280.6
Түрээсийн орлого	Rent	818.7	1 076.1	131.4
Газрын тосны орлого	Oil petroleum	38 066.6	83 278.7	218.8
Навигацын орлого	Navigation fee	25 217.4	28 307.9	112.3
Төсөвт газрын өөрийн орлого	Revenues from budget entities	123 590.8	160 750.7	130.1
Өмч хувьчлал	Privatization receipts	210.0	402.1	191.5
Бусад нэр заагдаагүй орлого	Others	40 087.8	30 842.6	76.9
ХӨРӨНГИЙН ОРЛОГО	CAPITAL REVENUE	8 226.2	549.6	6.7
Хөрөнгө худалдсаны орлого	Revenue from immovable assets	8 226.2	549.6	6.7
ТУСЛАМЖИЙН ОРЛОГО	GRANTS AND TRANSFERS	1 034.0	-	-
Гадаадын тусламжийн орлого	From foreign Governments	1 034.0	-	-

1.2 УЛСЫН ТӨСВИЙН ОРЛОГО, жил бүрийн эхний 7 сарын байдлаар  
 REVENUE OF CENTRAL GOVERNMENT BUDGET, as first 7 months of selected years

Орлогын төрөл	Types of revenue	сая төг mln. tog.		
		2012 I-VII	2013 I-VII	2013 I-VII 2012 I-VII %
<b>НИЙТ ОРЛОГО, ТУСЛАМЖИЙН ДҮН</b>	<b>TOTAL REVENUE AND GRANTS</b>	<b>1 830 101.3</b>	<b>2 137 369.5</b>	<b>116.8</b>
ТОГТВОРЖУУЛАЛТЫН САН	STABILIZATION FUND	25 482.2	33 705.5	132.3
<b>НИЙТ ТЭНЦВЭРЖҮҮЛСЭН ОРЛОГО БА ТУСЛАМЖИЙН ДҮН</b>	<b>TOTAL EQUILIBRATED REVENUE AND GRANTS</b>	<b>1 804 619.0</b>	<b>2 103 664.0</b>	<b>116.6</b>
УРСГАЛ ОРЛОГО	CURRENT REVENUE	1 672 975.1	2 043 337.8	122.1
ТАТВАРЫН ОРЛОГО	TAX REVENUE	1 430 975.9	1 669 541.7	116.7
Орлогын албан татвар	Income tax	313 433.0	354 877.4	113.2
Аж ахуйн нэгжийн	Corporate income tax	313 383.1	354 877.4	113.2
Зарим бүтээгдэхүүний үнийн өсөлтийн албан татвар	Price increase tax of some products	49.9	-	-
Дотоодын бараа, үйлчилгээний Нэмэгдсэн өртгийн албан татвар	Taxes on domestic goods & Value added tax	860 832.2	1 006 421.9	116.9
Дотоодын бараа, үйлчилгээний	on domestic goods & services	264 208.6	310 077.9	117.4
Импортын барааны	on imported goods	494 764.0	493 961.2	99.8
НӨАТ-ын буцаан олголт	VAT	52 389.8	42 421.1	81.0
Онцгой албан татвар	Excise taxes	148 172.4	238 896.6	161.2
Дотоодын архи	on domestic alcoholic	40 086.3	75 677.6	188.8
Дотоодын тамхины	on domestic tobacco	5 878.5	19 848.0	337.6
Импортын архи, тамхины	on imported alcoholic and tobacco	21 794.9	43 909.2	201.5
Импортын пивоны	on imported beer	4 285.5	5 850.6	136.5
Суудлын автомашины	on vehicles	66 021.5	66 836.9	101.2
Дотоодын пивоны	on domestic beer	10 105.7	11 760.4	116.4
Тусгай зориулалтын орлого	Income of special purposes	6 077.0	5 907.3	97.2
Автобензин, дизелийн түлшний татвар	on fuel and gasoline	6 077.0	5 907.3	97.2
Гадаад худалдааны татварын орлого	Taxes on foreign trade	193 282.3	193 627.2	100.2
Импортын барааны гаалийн албан татвар	Customs duties	193 172.0	193 561.3	100.2
Экспортын гаалийн албан татвар	Exports duties	110.3	65.8	59.7
Бусад татвар	Other taxes	63 428.4	114 615.3	180.7
Улсын тэмдэгтийн хураамж	Stamp fees	32 090.0	6 031.5	18.8
Ашигт малтмалын хайгуулын болон ашиглалтын тусгай зөвшөөрлийн төлбөр	Fee for exploration and mining special permit of the mineral resources	15 501.2	18 929.3	122.1
Улсын төсвийн хөрөнгөөр хайгуул хийсэн ордын нөхөн төлбөр	Payment for deposit explored by the state budget	407.1	872.4	214.3
Агнуурын нөөц ашигласны	Hunting fee	378.2	-	-
Агаарын бохирдлын төлбөр	Payment for air pollution	15 051.9	7 880.5	52.4
Бусад татвар, хураамж	Other fees	-	42 532.8	-
ТАТВАРЫН БУС ОРЛОГО	NON-TAX REVENUE	241 999.2	373 796.1	154.5
Хувьцааны ногдол ашиг	Dividends	2 163.4	3 305.8	152.8
Хүү, торгуулийн орлого	Interest and Fines	20 846.9	75 948.7	364.3
Түрээсийн орлого	Rent	415.3	365.0	87.9
Газрын тосны орлого	Oil petroleum	38 066.6	83 278.7	218.8
Навигацын орлого	Navigation fee	25 217.4	28 307.9	112.3
Төсөвт газрын өөрийн орлого	Revenues from budget entities	119 673.0	156 186.9	130.5
Өмч хувьчлал	Privatization receipts	210.0	-	-
Бусад нэр заагдаагүй орлого	Others	35 406.5	26 403.2	74.6
ТУСЛАМЖИЙН ОРЛОГО	GRANTS AND TRANSFERS	131 644.0	60 326.2	45.8
Гадаадын тусламжийн орлого	From foreign Governments	1 034.0	-	-
Улсын эмнэлгүүдэд олгох татаас	Subsidies of state clinic	46 639.5	51 605.3	110.6
Орон нутгийн төсвөөс төвлөрүүлсэн	From Local Gov't to Central Gov't	83 970.4	8 720.9	10.4

1.3 ОРОН НУТГИЙН ТӨСВИЙН ОРЛОГО, жил бүрийн эхний 7 сарын байдлаар  
 REVENUE OF LOCAL GOVERNMENT BUDGET, as first 7 months of selected years

сая төг mln. tog.

Орлогын төрөл	Types of revenue	2012 I-VII	2013 I-VII	2013 I-VII 2012 I-VII	%
<b>НИЙТ ОРЛОГО, ТУСЛАМЖИЙН ДҮН</b>	<b>TOTAL REVENUE AND GRANTS</b>	<b>423 337.5</b>	<b>1 034 780.1</b>	<b>244.4</b>	
УРСГАЛ ОРЛОГО	CURRENT REVENUE	360 388.6	381 675.5	105.9	
ТАТВАРЫН ОРЛОГО	TAX REVENUE	316 092.7	349 315.8	110.5	
Орлогын албан татвар	Income tax	177 892.3	237 142.6	133.3	
Хүн амын	Personal income tax	177 892.3	237 142.6	133.3	
Цалин хөлс болон түүнтэй адилтгах орлогын татвар	Taxes on wages and salaries	174 181.3	224 439.3	128.9	
Хувь хүний орлогын албан татварын буцаан олголт	Refund of the personal income tax	15 101.8	19 382.9	128.3	
Хувиараа аж ахуй эрхлэгчдийн орлогын татвар	Taxes on self-employment	7 783.4	-	-	
Мал бүхий иргэдийн орлогын татвар	Taxes of Herdsmen	19.0	-	-	
Орлогыг тодорхойлох боломжгүй иргэдийн татвар	Unidentified business revenues	2 698.0	2 764.9	102.5	
Бусад	Others	8 312.5	11 947.1	143.7	
Өмчийн татвар	Property taxes	11 282.0	19 355.3	171.6	
Дотоодын бараа, үйлчилгээний албан татвар	Taxes on domestic goods & services	20 327.5	22 959.5	112.9	
Тусгай зориулалтын орлого	Income of special purposes	20 327.5	22 959.5	112.9	
Автотээврийн болон өөрөө явагч хэрэгслийн татвар	on vehicles	20 327.5	22 959.5	112.9	
Бусад татвар	Other taxes	106 590.8	69 858.5	65.5	
Улсын тэмдэгтийн хураамж	Stamp fees	17 737.8	17 163.0	96.8	
Ашигт малтмалын хайгуулын болон ашиглалтын тусгай зөвшөөрлийн төлбөр	Fee for exploration and mining special permit of the mineral resources	7 796.1	-	-	
Ашигт малтмалын нөөц ашигласны төлбөр	Royalty	49 240.5	-	-	
Газрын төлбөр	Land payment	25 805.9	26 696.6	103.5	
Байгалийн нөөц ашигласны төлбөр	Fee on usage of natural resource	1 320.9	16 952.3	1 283.4	
Агаарын бохирдлын төлбөр	Payment for air pollution	1.3	-	-	
Бусад татвар, хураамж	Other fees	4 688.3	9 046.6	193.0	
ТАТВАРЫН БУС ОРЛОГО	NON-TAX REVENUE	44 295.9	32 359.6	73.1	
Хувьцааны ногдол ашиг	Dividends	22 614.1	3 792.9	16.8	
Хүү, торгуулийн орлого	Interest and Fines	12 689.6	18 450.2	145.4	
Түрээсийн орлого	Rent	403.4	711.1	176.3	
Төсөвт газрын өөрийн орлого	Revenues from budget entities	3 917.9	4 563.8	116.5	
Өмч хувьчлал	Privatization receipts	-	402.1	-	
Бусад нэр заагдаагүй орлого	Others	4 671.0	4 439.5	95.0	
ХӨРӨНГИЙН ОРЛОГО	CAPITAL REVENUE	8 226.2	549.6	6.7	
Хөрөнгө худалдсаны орлого	Revenue from immovable assets	8 226.2	549.6	6.7	
ТУСЛАМЖИЙН ОРЛОГО	GRANTS AND TRANSFERS	54 722.7	652 555.0	1 192.5	
Улсын төсвөөс авсан санхүүгийн дэмжлэг	From Central Gov't to Local Gov't	54 722.7	96 631.1	176.6	

1.4 УЛСЫН НЭГДСЭН ТӨСВИЙН ЗАРЛАГА, жил бүрийн эхний 7 сарын байдлаар  
EXPENDITURE OF GENERAL GOVERNMENT BUDGET, as first 7 months of selected years

		сая төг mln. tog.		
Зарлагын төрөл	Types of expenditure	2012 I-VII	2013 I-VII	$\frac{2013 \text{ I-VII}}{2012 \text{ I-VII}}$ %
<b>НИЙТ ЗАРЛАГА БА ЦЭВЭР ЗЭЭЛИЙН ДҮН</b>	<b>TOTAL EXPENDITURE AND NET LENDING</b>	<b>3 344 135.1</b>	<b>3 185 681.3</b>	<b>95.3</b>
УРСГАЛ ЗАРДАЛ	CURRENT EXPENDITURE	2 586 809.1	2 531 260.5	97.9
Бараа, үйлчилгээний зардал	Goods and services	1 129 972.7	1 292 091.0	114.3
Цалин, хөлс	Wages and salaries	689 713.2	809 859.2	117.4
Нийгмийн даатгалын шимтгэл	Social security contributions	61 178.4	74 032.5	121.0
Бараа, үйлчилгээний бусад зардал	Purchase of goods and services	440 259.5	482 231.8	109.5
Гэрэл, цахилгааны зардал	Electricity	12 246.1	13 641.8	111.4
Түлш, халаалтын зардал	Heating	51 204.4	54 686.9	106.8
Тээвэр, шатахууны зардал	Fuel and transportation	24 534.9	25 158.0	102.5
Шуудан, холбооны зардал	Communication	5 019.3	5 104.6	101.7
Цэвэр, бохир усны зардал	Water	7 936.4	8 357.6	105.3
Эд хогшил авах зардал	Purchase of stationery, effects	8 006.2	10 116.6	126.4
Нормын хувцас, зөөлөн эдлэл авах зардал	Purchase of uniforms and special clothes	7 812.2	10 304.9	131.9
Хоолны зардал	Food	33 711.7	44 764.0	132.8
Эмийн зардал	Medicine	31 340.8	37 505.2	119.7
Урсгал засвар	Repair	7 990.4	9 885.7	123.7
Байрны түрээс	Rent	4 950.1	6 324.0	127.8
Бараа, үйлчилгээний бусад зардал	Others	245 507.0	256 382.4	104.4
Зээлийн үйлчилгээний төлбөр	Interest payments	50 574.3	123 674.7	244.5
Гадаад зээлийн хүү	External	16 876.5	19 229.8	113.9
Банкны зээл болон бондын хүү	Other domestic	33 697.9	104 444.8	309.9
Татаас ба шилжүүлэг	Subsidies and transfers	1 406 262.1	1 115 494.9	79.3
Татаас	Subsidies to public enterprises	47 135.0	104 394.8	221.5
Эрчим хүчний	Energy	18 861.7	20 954.2	111.1
Хотын нийтийн тээврийн	Public transportation	25 366.2	32 822.7	129.4
Бусад шилжүүлэг	Other transfers	573.0	26 443.1	4 615.1
Хувийн хэвшлийн байгууллагад үйлдвэрлэл нэмэгдүүлэх зорилгоор олгох татаас, тусламж	Subsidies to enterprise for increasing production	2 334.2	4 969.8	212.9
Төсөв хоорондын урсгал шилжүүлэг	Current intergovernmental transfers	16 759.5	11 513.9	68.7
Бусад урсгал шилжүүлгүүд	Other current transfers	1 161 791.6	883 656.0	76.1
Нийгмийн даатгалын зарлага	Social security fund	422 765.4	533 584.1	126.2
Халамжийн сангийн зарлага	Social assistance fund	103 939.7	135 739.7	130.6
Нөхөн олговор	Reimbursement	15.1	27.2	179.4
Хэлмэгдэгсэдийн нөхөн олговор	Repression reimbursement	51.9	33.4	64.4
Бусад урсгал шилжүүлэг	Other current transfers	635 019.4	214 271.7	33.7
Бусад шилжүүлэг	Other transfers	179 507.3	113 337.1	63.1
ОУБ-ын гишүүний	To international organizations	1 068.6	2 593.0	242.6
ХӨРӨНГИЙН ЗАРДАЛ	CAPITAL EXPENDITURE	721 845.1	585 490.8	81.1
Дотоод эх үүсвэрээр	From domestic sources	700 287.0	397 757.4	56.8
Хөрөнгө оруулалт	Domestic investment	657 373.6	384 978.2	58.6
Их засварын зардал	Capital Repairs	30 037.1	6 426.2	21.4
Геологи хайгуулын зардал	Geological survey	754.7	2 360.4	312.8
Ойжуулалт, байгаль орчны бусад арга хэмжээ	Forest and other environment expenditure	2 419.2	2 089.6	86.4
Улсын нөөц бүрдүүлэх зардал	Commodity stocks	9 702.4	1 902.9	19.6
Гадаад эх үүсвэрээр	Foreign financed	21 558.1	187 733.4	870.8
ЦЭВЭР ЗЭЭЛ	NET LENDING	35 480.9	68 930.1	194.3
Гадаад зээлээр санхүүжих төсөл	On-lent foreign project loans	11 072.0	11 253.5	101.6
Эргэж төлөгдөх цэвэр зээл	Other lending minus repayments	24 408.9	57 676.5	236.3

1.5 УЛСЫН НЭГДСЭН ТӨСВИЙН АЛДАГДЛЫН САНХҮҮЖИЛТ, ЭХ ҮҮСВЭРЭЭР, жил бүрийн эхний 7 сарын байдлаар  
SOURCES TO FINANCING GENERAL GOVERNMENT DEFICIT, as first 7 months of selected years

		сая төг mln. tog.		
Эх үүсвэр	Sources	2012 I-VII	2013 I-VII	$\frac{2013 \text{ I-VII}}{2012 \text{ I-VII}}$ %
<b>АЛДАГДЛЫН САНХҮҮЖИЛТ, ЭХ ҮҮСВЭРЭЭР</b>	<b>FINANCING SOURCE FOR BUDGET DEFICIT</b>	<b>599 376.7</b>	<b>145 642.2</b>	<b>24.3</b>
Харилцах болон хадгаламжийн дансны цэвэр өөрчлөлт	Current account and deposit account(net)	216 546.9	-535 717.2	-
Засгийн газрын бонд	Gov't bonds	91 513.6	526 280.8	575.1
Засгийн газрын зээл	Gov't credit	211 325.6	158 778.6	75.1
Урьдчилгаа орлого	Advance revenue	79 990.6	-3 700.0	-

1.6 УЛСЫН ТӨСВИЙН ЗАРЛАГА, жил бүрийн эхний 7 сарын байдлаар  
EXPENDITURE OF CENTRAL GOVERNMENT, as first 7 months of selected years

		сая төг mln. tog.		
Зарлагын төрөл	Types of expenditure	2012 I-VII	2013 I-VII	2013 I-VII 2012 I-VII %
<b>НИЙТ ЗАРЛАГА БА ЦЭВЭР ЗЭЭЛИЙН ДҮН</b>	<b>TOTAL EXPENDITURE AND NET LENDING</b>	<b>2 313 764.4</b>	<b>2 526 658.2</b>	<b>109.2</b>
УРСГАЛ ЗАРДАЛ	CURRENT EXPENDITURE	1 637 609.1	1 986 386.2	121.3
Бараа, үйлчилгээний зардал	Goods and services	1 053 703.2	756 299.4	71.8
Цалин, хөлс	Wages and salaries	629 153.9	430 970.2	68.5
Нийгмийн даатгалын шимтгэл	Social security contributions	54 894.6	33 811.6	61.6
Бараа, үйлчилгээний бусад зардал	Purchase of goods and services	369 654.6	291 517.7	78.9
Гэрэл, цахилгааны зардал	Electricity	10 904.0	8 536.6	78.3
Түлш, халаалтын зардал	Heating	46 880.7	20 528.4	43.8
Тээвэр, шатахууны зардал	Fuel and transportation	20 236.2	17 629.9	87.1
Шуудан, холбооны зардал	Communication	3 990.1	3 407.2	85.4
Цэвэр, бохир усны зардал	Water	7 569.1	4 463.5	59.0
Эд хогшил авах зардал	Purchase of stationery, effects	6 430.0	6 388.2	99.3
Нормын хувцас, зөөлөн эдлэл авах зардал	Purchase of uniforms and special clothes	7 678.7	9 160.8	119.3
Хоолны зардал	Food	33 503.0	19 752.8	59.0
Эмийн зардал	Medicine	31 253.3	35 661.9	114.1
Урсгал засвар	Repair	6 489.2	5 671.4	87.4
Байрны түрээс	Rent	4 545.9	5 991.1	131.8
Бараа, үйлчилгээний бусад зардал	Others	190 174.3	154 325.8	81.1
Зээлийн үйлчилгээний төлбөр	Interest payments	50 574.3	123 674.7	244.5
Гадаад зээлийн хүү	External	16 876.5	19 229.8	113.9
Банкны зээл болон бондын хүү	Other domestic	33 697.9	104 444.8	309.9
Татаас ба шилжүүлэг	Subsidies and transfers	533 331.6	1106 412.1	207.5
Татаас	Subsidies to public enterprises	202 175.8	286 062.2	141.5
Эрчим хүчний	Energy	18 342.5	20 619.2	112.4
Хотын нийтийн тээврийн	Public transportation	25 350.5	32 739.9	129.1
Бусад шилжүүлэг	Other transfers	158 482.8	213 498.0	134.7
Улаан буудай, махны татаас	Subsidies of wheat and meat	-	19 205.0	-
Орон нутгийн төсөвт өгөх санхүүгийн дэмжлэг	To local government	54 722.7	96 631.1	176.6
Төсөв хоорондын урсгал шилжүүлэг	Current intergovernmental transfers	3.6	555 923.9	-
Бусад урсгал шилжүүлгүүд	Other current transfers	165 207.8	63 418.8	38.4
Халамжийн сангийн зарлага	Social assistance fund	103 939.7	30 516.7	29.4
Нөхөн олговор	Reimbursement	15.1	11.4	75.1
Хэлмэгдэгсэдийн нөхөн олговор	Repression reimbursement	51.9	33.4	64.4
Бусад урсгал шилжүүлэг	Other current transfers	61 170.9	32 848.4	53.7
Бусад шилжүүлэг	Other transfers	110 153.1	101 783.2	92.4
Олон улсын байгууллагын гишүүний	To international organizations	1 068.6	2 593.0	242.6
ХӨРӨНГИЙН ЗАРДАЛ	CAPITAL EXPENDITURE	640 674.4	471 477.4	73.6
Дотоод эх үүсвэрээр	From domestic sources	619 116.3	283 912.5	45.9
Хөрөнгө оруулалт	Domestic investment	584 004.4	271 133.3	46.4
Их засварын зардал	Capital Repairs	30 037.1	6 426.2	21.4
Геологи хайгуулын зардал	Geological survey	754.7	2 360.4	312.8
Ойжуулалт, байгаль орчны бусад арга хэмжээ	Forest and other environment expenditure	2 419.2	2 089.6	86.4
Улсын нөөц бүрдүүлэх зардал	Commodity stocks	1 900.9	1 902.9	100.1
Гадаад эх үүсвэрээр	Foreign financed	21 558.1	187 564.9	870.0
ЦЭВЭР ЗЭЭЛ	NET LENDING	35 480.9	68 794.6	193.9
Гадаад зээлээр санхүүжих төсөл	On-lent foreign project loans	11 072.0	11 253.5	101.6
Эргэж төлөгдөх цэвэр зээл	Other lending minus repayments	24 408.9	57 541.0	235.7

1.7 УЛСЫН ТӨСВИЙН АЛДАГДЛЫН САНХҮҮЖИЛТ, ЭХ ҮҮСВЭРЭЭР, жил бүрийн эхний 7 сарын байдлаар  
ACTUAL SOURCES TO FINANCING CENTRAL GOVERNMENT DEFICIT, as first 7 months of selected years

		сая төг mln. tog.		
Эх үүсвэр	Sources	2012 I-VII	2013 I-VII	2013 I-VII 2012 I-VII %
<b>АЛДАГДЛЫН САНХҮҮЖИЛТ, ЭХ ҮҮСВЭРЭЭР</b>	<b>FINANCING SOURCE FOR BUDGET DEFICIT</b>	<b>509 145.4</b>	<b>422 994.2</b>	<b>83.1</b>
Харилцах болон хадгаламжийн дансны цэвэр өөрчлөлт	Current account and deposit account(net)	411 106.2	-262 065.2	-
Засгийн газрын бонд	Gov't bonds	91 513.6	526 280.8	575.1
Засгийн газрын зээл	Gov't credit	6 525.6	158 778.6	2 433.2

1.8 ОРОН НУТГИЙН ТӨСВИЙН ЗАРЛАГА, жил бүрийн эхний 7 сарын байдлаар  
EXPENDITURE OF LOCAL GOVERNMENT, as first 7 months of selected years

сая төг mln. tog.

Зарлагын төрөл	Types of expenditure	2012 I-VII	2013 I-VII	2013 I-VII 2012 I-VII %
<b>НИЙТ ЗАРЛАГА ЦЭВЭР ЗЭЭЛИЙН ДҮН</b>	<b>TOTAL EXPENDITURE AND NET LENDING</b>	<b>298 282.7</b>	<b>864 163.4</b>	<b>289.7</b>
УРСГАЛ ЗАРДАЛ	CURRENT EXPENDITURE	218 263.8	751 250.9	344.2
Бараа, үйлчилгээний зардал	Goods and services	129 704.4	601 198.2	463.5
Цалин, хөлс	Wages and salaries	54 787.3	372 473.2	679.9
Нийгмийн даатгалын шимтгэл	Social security contributions	5 724.5	39 530.3	690.5
Бараа, үйлчилгээний бусад	Purchase of goods and services	69 192.5	189 194.7	273.4
Гэрэл, цахилгааны зардал	Electricity	1 286.0	5 046.1	392.4
Түлш, халаалтын зардал	Heating	4 123.0	33 963.5	823.8
Тээвэр, шатахууны зардал	Fuel and transportation	4 176.1	7 396.0	177.1
Шуудан, холбооны зардал	Communication	949.7	1 609.4	169.5
Цэвэр, бохир усны зардал	Water	337.8	3 864.8	1 144.1
Эд хогшил авах зардал	Purchase of stationery, effects	1 462.6	3 623.3	247.7
Нормын хувцас, зөөлөн эдлэл авах зардал	Purchase of uniforms and special clothes	133.4	1 130.5	847.3
Хоолны зардал	Food	208.7	25 011.2	11 985.5
Эмийн зардал	Medicine	87.5	1 843.3	2 107.1
Урсгал засвар	Repair	1 489.9	4 178.7	280.5
Байрны түрээс	Rent	328.0	246.0	75.0
Бараа, үйлчилгээний бусад зардал	Others	54 609.8	101 281.9	185.5
Татаас ба шилжүүлэг	Subsidies and transfers	88 559.4	150 052.7	169.4
Татаас	Subsidies to public enterprises	1 107.8	1 257.6	113.5
Эрчим хүчний	Energy	519.1	335.0	64.5
Хотын нийтийн тээврийн	Public transportation	15.7	82.8	527.7
Бусад шилжүүлэг	Other transfers	573.0	839.9	146.6
Төсөв хоорондын урсгал шилжүүлэг	Current intergovernmental transfers	83 970.4	8 804.2	10.5
Бусад урсгал шилжүүлгүүд	Other current transfers	3 064.7	128 437.1	4 190.8
Халамжийн сангийн зарлага	Social assistance fund	-	105 223.0	-
Нөхөн олговор	Reimbursement	-	15.8	-
Бусад урсгал шилжүүлэг	Other current transfers	3 064.7	23 198.2	756.9
Бусад шилжүүлэг	Other transfers	416.4	11 553.8	2 774.4
ХӨРӨНГИЙН ЗАРДАЛ	CAPITAL EXPENDITURE	80 018.9	112 777.0	140.9
Дотоод эх үүсвэрээр	From domestic sources	80 018.9	112 608.5	140.7
Хөрөнгө оруулалт	Domestic investment	72 217.5	112 608.5	155.9
Гадаад эх үүсвэрээр	Foreign financed	-	168.5	-

1.9 ОРОН НУТГИЙН ТӨСВИЙН АЛДАГДЛЫН САНХҮҮЖИЛТ, ЭХ ҮҮСВЭРЭЭР, жил бүрийн эхний 7 сарын байдлаар  
SOURCES TO FINANCING LOCAL GOVERNMENT DEFICIT, as first 7 months of selected years

сая төг mln. tog.

Эх үүсвэр	Sources	2012 I-VII	2013 I-VII	2013 I-VII 2012 I-VII %
<b>АЛДАГДЛЫН САНХҮҮЖИЛТ, ЭХ ҮҮСВЭРЭЭР</b>	<b>FINANCING SOURCE FOR BUDGET DEFICIT</b>	<b>-125 054.7</b>	<b>-170 616.6</b>	<b>136.4</b>
Харилцах болон хадгаламжийн дансны цэвэр өөрчлөлт	Current account and deposit account(net)	-125 054.7	-170 616.6	136.4

1.10 ОРОН НУТГИЙН ТӨСВИЙН ОРЛОГО, аймаг, нийслэлээр, жил бүрийн эхний 7 сарын байдлаар  
REVENUE OF LOCAL GOVERNMENT, by aimags and the Capital, as first 7 months of selected years

сая төг mln. tog.

Аймаг, нийслэл Aimags and the Capital	Нийт орлого Total revenue		Орлого Revenue		Улсын төсвөөс олгож байгаа санхүүгийн дэмжлэг Grants from Central Gov't	
	2012 I-VII	2013 I-VII	2012 I-VII	2013 I-VII	2012 I-VII	2013 I-VII
<b>БҮГД/TOTAL</b>	<b>423 337.5</b>	<b>1 034 780.1</b>	<b>368 614.8</b>	<b>382 225.1</b>	<b>54 722.7</b>	<b>652 555.0</b>
	<b>Баруун бүс</b>		<b>Western region</b>			
<b>Дүн/Subtotal</b>	<b>26 880.8</b>	<b>160 821.7</b>	<b>17 266.9</b>	<b>15 936.1</b>	<b>9 613.9</b>	<b>144 885.6</b>
БӨ/BO	4 613.7	36 107.9	2 343.7	2 889.6	2 270.0	33 218.4
ГО/GO	6 036.9	27 363.6	5 797.5	2 764.0	239.4	24 599.6
ЗА/ZA	6 058.5	33 377.2	2 540.1	3 052.4	3 518.4	30 324.8
УВ/UV	6 270.8	32 153.4	2 684.6	3 115.8	3 586.2	29 037.7
ХО/КНО	3 900.9	31 819.6	3 900.9	4 114.4	-	-
	<b>Хангайн бүс</b>		<b>Khangai region</b>			
<b>Дүн/Subtotal</b>	<b>64 007.7</b>	<b>213 408.8</b>	<b>48 025.1</b>	<b>46 105.3</b>	<b>15 982.6</b>	<b>167 303.6</b>
АР/АР	6 335.0	33 644.3	2 836.0	3 395.9	3 499.0	30 248.3
БХ/ВКН	6 688.2	32 738.3	2 670.9	3 031.5	4 017.3	29 706.8
БҮ/ВУ	4 889.3	25 336.1	3 842.7	10 063.9	1 046.6	15 272.1
ОР/ОР	32 586.0	38 230.9	32 586.0	21 287.9	-	-
ӨВ/ОВ	6 430.7	36 714.5	2 619.0	3 863.2	3 811.6	32 851.3
ХӨ/КНС	7 078.6	46 744.8	3 470.6	4 462.8	3 608.1	42 282.0
	<b>Төвийн бүс</b>		<b>Central region</b>			
<b>Дүн/Subtotal</b>	<b>105 359.0</b>	<b>197 634.4</b>	<b>100 667.0</b>	<b>67 796.1</b>	<b>4 692.0</b>	<b>129 838.2</b>
ГС/ГС	2 398.4	8 338.9	1 583.0	2 295.9	815.4	6 042.9
ДА/ДА	6 594.7	29 235.5	6 594.7	8 872.4	-	-
ДО/ДО	9 259.9	22 752.4	9 259.9	7 871.4	-	-
ДУ/ДУ	5 126.3	19 967.7	2 171.5	1 820.3	2 954.8	18 147.4
ӨМ/ОМ	65 583.1	49 759.9	65 583.1	33 629.3	-	-
СЭ/СЕ	9 729.2	34 034.7	9 729.2	8 089.5	-	-
ТӨ/ТО	6 667.5	33 545.3	5 745.7	5 217.2	921.9	28 328.1
	<b>Зүүн бүс</b>		<b>Eastern region</b>			
<b>Дүн/Subtotal</b>	<b>14 647.3</b>	<b>82 298.4</b>	<b>14 282.1</b>	<b>12 765.6</b>	<b>365.2</b>	<b>69 532.8</b>
ДД/ДД	4 584.1	27 422.6	4 584.1	5 892.9	-	-
СҮ/СУ	5 116.2	25 066.7	4 751.0	3 339.8	365.2	21 727.0
ХЭ/КНЕ	4 947.0	29 809.1	4 947.0	3 532.8	-	-
	<b>Улаанбаатар</b>		<b>Ulaanbaatar</b>			
<b>УБ/УВ</b>	<b>212 442.6</b>	<b>380 616.7</b>	<b>188 373.7</b>	<b>239 622.0</b>	<b>24 068.9</b>	<b>140 994.8</b>
УБ/УВ	212 442.6	380 616.7	188 373.7	239 622.0	24 068.9	140 994.8

1.11 ОРОН НУТГИЙН ТӨСВИЙН ЗАРЛАГА, аймаг, нийслэлээр, жил бүрийн эхний 7 сарын байдлаар  
EXPENDITURE OF LOCAL GOVERNMENT, by aimags and the Capital, as first 7 months of selected years

сая төг mln. tog.

Аймаг, нийслэл Aimags and the Capital	Нийт зарлага Total expenditure		Орон нутгийн төсвийн зарлага Local government expenditure		Орон нутгийн төсвөөс улсын төсөвт төвлөрүүлэх орлого Grants to Central Gov't	
	2012 I-VII	2013 I-VII	2012 I-VII	2013 I-VII	2012 I-VII	2013 I-VII
<b>БҮГД/TOTAL</b>	<b>298 282.7</b>	<b>864 163.4</b>	<b>214 312.3</b>	<b>855 442.6</b>	<b>83 970.4</b>	<b>8 720.9</b>
	<b>Баруун бүс</b>		<b>Western region</b>			
<b>Дүн/Subtotal</b>	<b>24 249.5</b>	<b>142 051.2</b>	<b>24 249.5</b>	<b>142 051.2</b>	-	-
БӨ/BO	3 963.8	31 538.0	3 963.8	31 538.0	-	-
ГО/GO	4 788.0	22 644.0	4 788.0	22 644.0	-	-
ЗА/ЗА	5 903.3	31 344.0	5 903.3	31 344.0	-	-
УВ/УВ	5 473.8	27 540.9	5 473.8	27 540.9	-	-
ХО/КНО	4 120.6	28 984.3	4 120.6	28 984.3	-	-
	<b>Хангайн бүс</b>		<b>Khangai region</b>			
<b>Дүн/Subtotal</b>	<b>63 146.9</b>	<b>180 928.1</b>	<b>31 938.1</b>	<b>178 928.1</b>	<b>31 208.8</b>	<b>2 000.0</b>
АР/АР	4 944.1	29 796.8	4 944.1	29 796.8	-	-
БХ/ВКН	5 895.6	29 918.0	5 895.6	29 918.0	-	-
БҮ/ВУ	4 143.1	20 569.2	4 143.1	20 569.2	-	-
ОР/ОР	36 098.3	27 549.3	4 889.5	25 549.3	31 208.8	2 000.0
ӨВ/ОВ	5 668.6	33 891.3	5 668.6	33 891.3	-	-
ХӨ/КНС	6 397.3	39 203.4	6 397.3	39 203.4	-	-
	<b>Төвийн бүс</b>		<b>Central region</b>			
<b>Дүн/Subtotal</b>	<b>84 114.7</b>	<b>166 059.5</b>	<b>43 013.1</b>	<b>162 973.4</b>	<b>41 101.6</b>	<b>3 086.1</b>
ГС/ГС	2 384.8	6 562.2	2 384.8	6 562.2	-	-
ДА/ДА	6 264.0	23 088.6	4 650.5	23 088.6	1 613.5	-
ДО/ДО	6 810.4	18 827.5	5 910.4	18 827.5	900.0	-
ДУ/ДУ	3 158.2	17 177.7	3 158.2	17 177.7	-	-
ӨМ/ОМ	47 517.2	41 169.8	10 429.1	38 083.7	37 088.1	3 086.1
СЭ/СЕ	10 369.9	30 058.6	8 869.9	30 058.6	1 500.0	-
ТӨ/ТО	7 610.1	29 175.0	7 610.1	29 175.0	-	-
	<b>Зүүн бүс</b>		<b>Eastern region</b>			
<b>Дүн/Subtotal</b>	<b>13 583.0</b>	<b>76 953.9</b>	<b>13 583.0</b>	<b>76 953.9</b>	-	-
ДД/ДД	4 325.8	24 052.2	4 325.8	24 052.2	-	-
СҮ/СУ	4 388.7	23 787.2	4 388.7	23 787.2	-	-
ХЭ/КНЕ	4 868.6	29 114.6	4 868.6	29 114.6	-	-
	<b>Улаанбаатар</b>		<b>Ulaanbaatar</b>			
<b>УБ/УВ</b>	<b>113 188.6</b>	<b>298 170.8</b>	<b>101 528.6</b>	<b>294 536.0</b>	<b>11 660.0</b>	<b>3 634.8</b>
УБ/УВ	113 188.6	298 170.8	101 528.6	294 536.0	11 660.0	3 634.8



---

---

Монгол Улсын Үндэсний Статистикийн Хороонд хэвлэв.  
*Printed by the National Statistical Office of Mongolia.*

**Хаяг : Address :**

14200 Улаанбаатар, Монгол Улс	14200 Ulaanbaatar, Mongolia
Засгийн Газрын III байр, Өрөө-114	Government Building III, Room-114
<a href="http://www.nso.mn">http://www.nso.mn</a>	Internet: <a href="http://www.nso.mn">http://www.nso.mn</a>
E-mail: <a href="mailto:information@nso.mn">information@nso.mn</a>	E-mail: <a href="mailto:information@nso.mn">information@nso.mn</a>
<a href="mailto:nso@magicnet.mn">nso@magicnet.mn</a>	<a href="mailto:nso@magicnet.mn">nso@magicnet.mn</a>
Факс: (976-11)-329271	Fax: (976-11)-329271
Утас: 1212, 322424, 326414	Phone: 1212, 322424, 326414