

МОНГОЛ УЛСЫН ҮНДЭСНИЙ СТАТИСТИКИЙН ХОРОО
NATIONAL STATISTICAL OFFICE OF MONGOLIA

СТАТИСТИКИЙН БЮЛЛЕТЕНЬ
MONTHLY BULLETIN OF STATISTICS

2 сар
2013
February

Улаанбаатар хот
Ulaanbaatar

ГАРЧИГ
CONTENTS

Ерөнхий тэмдэглэл <i>General notes</i>	3
Аргачлалын тайлбар <i>Methodological notes</i>	4
Товч танилцуулга <i>Introduction</i>	16
Үндсэн үзүүлэлтүүд <i>Main indicators</i>	23
I. Хөдөлмөр <i>Labour</i>	24
II. Өрхийн орлого, зарлагын судалгаа <i>Household income and expenditure</i>	37
III. Нийгмийн даатгал, нийгмийн халамж <i>Social insurance and social welfare</i>	41
IV. Эрүүл мэнд <i>Health</i>	43
V. Гэмт хэрэг <i>Crime</i>	47
VI. Үнэ <i>Prices</i>	51
VII. Мөнгө, зээл, үнэт цаасны зах зээл <i>Money, loan, stock market</i>	63
VIII. Улсын төсөв <i>State budget</i>	70
IX. Төлбөрийн тэнцэл <i>Balance of payments</i>	72
X. Гадаад худалдаа <i>External trade</i>	74
XI. Хөдөө аж ахуй <i>Agriculture</i>	86
XII. Аж үйлдвэр <i>Industry</i>	88
XIII. Тээвэр <i>Transport</i>	93
XIV. Даатгал <i>Insurance</i>	94
XV. Цаг уур, агаарын бохирдолт <i>Meteorology and air pollution</i>	95
Хавсралт <i>Appendix</i>	97

Ерөнхий тэмдэглэл**General notes****I. Товчилсон тэмдэглэгээ:**

АР	Архангай
БӨ	Баян-Өлгий
БХ	Баянхонгор
БУ	Булган
ГО	Говь-Алтай
ДО	Дорноговь
ДД	Дорнод
ДУ	Дундговь
ЗА	Завхан
ӨВ	Өвөрхангай
ӨМ	Өмнөговь
СҮ	Сүхбаатар
СЭ	Сэлэнгэ
ТӨ	Төв
УВ	Увс
ХО	Ховд
ХӨ	Хөвсгөл
ХЭ	Хэнтий
ДА	Дархан-Уул
УБ	Улаанбаатар
ОР	Орхон
ГС	Говьсүмбэр

I. Abbreviations:

AR	Arkhangai
BO	Bayan-Olgii
BKH	Bayankhongor
BU	Bulgan
GO	Govi-Altai
DO	Dornogovi
DD	Dornod
DU	Dundgovi
ZA	Zavkhan
OV	Ovorkhangai
OM	Omnogovi
SU	Sukhbaatar
SE	Selenge
TO	Tov
UV	Uvs
KHO	Khovd
KHS	Khovsgol
KHE	Khentii
DA	Darkhan-Uul
UB	Ulaanbaatar
OR	Orkhon
GS	Govisumber

II. Саруудыг ром тоогоор тэмдэглэв (I, II, III, IV, V... г.м)

Тухайн сарыг оруулсан жилийн эхнээс өсөн нэмэгдэх дүнг харуулахдаа I-IV, I-XI зэргээр илэрхийлэв.

II. The months are entered in Roman numerals (I, II, III, IV, V, etc).

A cumulative total from the beginning of the year, including the month concerned, is expressed in I-IV and I-XI, etc.

III. Дараах тэмдэглэлийг ашиглав:

- ... мэдээлэл байхгүй
- 0.0** маш бага тоо
- гүйцэтгэл байхгүй.

III. Symbols :

- ... data are not available
- 0.0** the amount is nil or negligible
- no execution.

┌ “Үүнээс” гэдгийг харуулах бөгөөд зарим тохиолдолд тухайн үзүүлэлтийн бүрэлдэхүүн хэсгүүдийн нийлбэр нэгдсэн дүнтэй тэнцэхгүй байж болно.

┌ Shows the term “of which” and in some cases it indicates not all elements of sum are given.

IV. Орон дэвшүүлэлтээс хамаарч үзүүлэлтийн нийлбэр нь дүнтэйгээ, бүтцийг хувиар илэрхийлэхэд 100 хувиас бага зэрэг зөрүүтэй байж болно.

IV. Due to the rounding figures (composition) may not add up to the total and 100 percentage.

Аргачлалын тайлбар**Methodological notes****Хөдөлмөр****Labour**

Эдийн засгийн идэвхтэй хүн ам (ажиллах хүч)-д тухайн цаг хугацаанд бүтээгдэхүүн үйлдвэрлэх, үйлчилгээ үзүүлэхэд ажиллах хүчээ нийлүүлж байгаа ажиллагч, нийлүүлэхэд бэлэн байгаа ажилгүй иргэдийг хамруулна.

Economically active population (Labour force) comprises all persons of either sex who furnish the supply of labour for the production of economic goods and services as defined by the United Nations System of National Accounts during a specified time-reference period.

Ажиллагч гэж цалин хөлс, орлого олох зорилгоор эдийн засгийн үйл ажиллагаанд оролцож, хөдөлмөр эрхлэлтийн аль нэг хэв шинж (статус)-д хамрагдаж буй иргэнийг ойлгоно. Цалин хөлс, орлого олох зорилгоор эдийн засгийн үйл ажиллагаанд сүүлийн долоо хоногт нэгээс дээш цагаар оролцсон иргэнийг ажиллагчдад хамруулна.

Employed means all citizens engaged in economic activity for pay (wages or salary) and having an employment status of some sort. One can be regarded as employed if engaged in economic activity for pay above an hour for the last week.

Бүртгэлтэй ажилгүй иргэдэд Монгол Улсын хуулиар зөвшөөрөгдсөн хөдөлмөрлөх насны, хөдөлмөр эрхлэх чадвартай, цалин хөлстэй ажил болон хувиараа хөдөлмөр эрхэлдэггүй, тухайн үед ажиллахад бэлэн, цалин хөлстэй ажил идэвхтэй хайж байгаа хөдөлмөр, халамжийн үйлчилгээний хэлтэс, хөдөлмөрийн төв бирж, хөдөлмөрийн хувийн биржид бүртгүүлсэн ажилгүй иргэдийг хамруулна.

Unemployed is a citizen of labour age allowed by Mongolian laws and with full work abilities who is unemployed for a while and ready to work and actively looking for a job by registering with the Labour and Social Welfare Division, the Central Labour Exchange or private employment offices during the reference period.

Аж үйлдвэрийн салбарын хөдөлмөрийн бүтээмжийг 2005 оны зэрэгцүүлэх үнээр тооцохдоо зэрэгцүүлэх үнээрх нийт үйлдвэрлэлийн хэмжээг ажиллагчдын дундаж тоонд хуваана.

The labour productivity for the industrial sector at 2005 constant prices is measured by dividing the total production at constant prices by the annual average of employees.

Тайлант хугацаанд олгосон цалин, түүнтэй адилтгах орлогын нийт хэмжээг ажиллагчдын дундаж тоонд хувааж, аж ахуйн нэгж, байгууллагын ажиллагчдын сарын дундаж цалинг тооцно. Цалин, түүнтэй адилтгах орлогод үндсэн цалин, нэмэгдэл хөлс, шагнал урамшуулал, цалинтай адилтгах бусад орлогыг оруулна.

Average monthly wage of an employee in an establishment or enterprise is derived by dividing the total wage paid to the employee and other equivalent income he/she earned in the survey period by the average number of employees in the establishment or enterprise concerned. The wage and other equivalent income include basic wage/salary, bonuses and allowances, and other equivalent income.

Ажлын шинэ байр гэж эдийн засгийн үйл ажиллагааны хүрээнд үйлдвэрлэл, үйлчилгээг бий болгох болон өргөтгөх замаар албан ба албан бус салбарт шинээр бий болсон ажил, үүрэг, албан тушаалыг хэлнэ.

New workplace (job) means new job duties and position, created in the formal and informal sectors of economic activity by means of increasing existing production and service capacities.

Нийгмийн даатгал, нийгмийн халамж**Social insurance and social welfare**

Нийгмийн даатгал нь иргэн болон төр, аж ахуйн нэгж, байгууллагаас зохих журмын дагуу шимтгэл төлж, нийгмийн даатгалын сан бүрдүүлэх, даатгуулагч өндөр наслах, хөдөлмөрийн чадвараа алдах, өвчлөх, ажилгүй болоход өөрт нь, тэрчлэн даатгуулагч нас барахад түүний асрамжид байсан хүмүүст хууль тогтоомжид заасан тэтгэвэр, тэтгэмж, төлбөр өгөх агуулга бүхий нийгэм, эдийн засгийн арга хэмжээ юм. Тэтгэврийн, тэтгэмжийн, эрүүл мэндийн, үйлдвэрлэлийн осол, мэргэжлээс шалтгаалсан өвчний, ажилгүйдлийн даатгал гэсэн төрлөөс нийгмийн даатгал бүрдэнэ.

Нийгмийн даатгалын сан нь ажил олгогч, даатгуулагчийн хөдөлмөрийн хөлс, түүнтэй адилтгах орлогоос тэтгэвэр, тэтгэмж, төлбөр, үйлчилгээнд зарцуулах болон нийгмийн даатгалын үйл ажиллагааны зардлыг нөхөх зорилгоор төлсөн шимтгэлийн орлого, бусад эх үүсвэрээс бүрдэнэ.

Нийгмийн даатгалын тухай хууль болон гэрээний үндсэн дээр нийгмийн даатгалын санд нийгмийн даатгалын шимтгэл төлж даатгуулсан, нийгмийн даатгалын сангаас тэтгэвэр, тэтгэмж, төлбөр авах эрх бүхий этгээдийг даатгуулагчаар тооцно.

Тэтгэвэр нь даатгуулагчийг өндөр наслахад насан туршид нь, хөгжлийн бэрхшээлтэй болоход хөдөлмөрийн чадвар нь сэргээгдэх хүртэл, эсхүл өндөр насны тэтгэвэр авах насанд хүртэл, нас барахад нь түүний гэр бүлийн хөдөлмөрийн чадваргүй гишүүд /хүүхэд 16 нас, сургуульд суралцаж байгаа бол 19 нас хүртэл /-ийн нийгмийн баталгааг хангах зорилгоор нийгмийн даатгалын сангаас олгох мөнгөн хөрөнгө байна.

Тэтгэмж нь хөдөлмөрийн чадвараа түр алдах, жирэмслэх, амаржих, нас барах тохиолдолд даатгуулагчид нийгмийн даатгалын сангаас нэг удаа олгох мөнгөн хөрөнгө байна.

Social insurance is any government-sponsored socio-economic programme, including the payment of insurance premiums by citizens, government and business entities and establishments in accordance with relevant procedures, the formation of social insurance funds and the payment of pensions, benefits and payments, as specified in laws and legislations, to insured persons in the case of retirement, loss of the ability to work, sickness, or unemployment, and to his or her dependents in the case of death. The social insurance shall consist of the following types of insurance, namely, pension insurance, benefits insurance, health insurance, insurance against employment injury and occupational diseases, and unemployment insurance.

Social Insurance Fund is comprised of contribution revenue collected from salaries of employers and the insured and other equivalent income, and other sources with the purpose of financing payment of pensions, benefits, and services and operational expenses of the social insurance organization.

Insured refers to legal bodies who have been insured through payment of insurance premiums to the Social Insurance Fund under the Law on Social Insurance and contracts and who are eligible to receive pensions, benefits and payments from the fund.

Pensions refer to payments from the Social Insurance Fund with the purpose of providing social security for elderly persons during their pension age, disabled persons until their recovery or up to their pensionable age and deceased insured's survivors (child up to age 16, if he or she studies up to age 19).

Benefits refer to one-off payment of a lump sum made by the Social Insurance Fund to insured persons in a form of a benefit for loss of working ability, maternity and child care benefit and funeral grant.

Нийгмийн халамжийн дэмжлэг туслалцаа шаардлагатай хүнд хуульд заасан тэтгэвэр, нөхцөлт мөнгөн тэтгэмж олгох, олон нийтийн оролцоонд түшиглэсэн халамжийн болон төрөлжсөн асрамжийн үйлчилгээ үзүүлэх үйл ажиллагааг нийгмийн халамж гэнэ.

Эрүүл мэнд

Жирэмслэлтийн хугацаанаас хамаарахгүйгээр ердийн төрөлтөөр эсвэл мэс ажилбараар ургийг умайнаас гарган авсны дараа нярай амьсгалж байсан, эсвэл амьдын бусад ямар нэгэн шинж тэмдэг, өөрөөр хэлбэл, зүрхний цохилт, хүйний судасны лугшилт, булчингийн тодорхой хөдөлгөөн илэрч байвал хүй эсвэл эхэсийг салгасан эсэхийг харгалзахгүйгээр амьд төрөлтөд тооцно.

Амьд төрсөн 1000 хүүхдэд ногдох нялхсын эндэгдлийг тодорхойлохдоо тухайн хугацаанд 1 хүртэлх насандаа эндсэн хүүхдийн тоог амьд төрсөн хүүхдийн тоонд харьцуулна.

Амьд төрсөн 1000 хүүхдэд ногдох хүүхдийн эндэгдлийг тооцохдоо тухайн хугацаанд 1-5 хүртэлх насандаа эндсэн хүүхдийн тоог амьд төрсөн хүүхдийн тоонд хуваана.

Эндсэн эхийн тоонд жирэмсний хугацаанд болон төрөх үедээ эсвэл төрснөөс хойш 42 хоногийн дотор жирэмслэлтийн байрлал, үргэлжилсэн хугацаанаас үл хамааран жирэмслэлт, төрөлт болон түүнийг удирдахтай холбоо бүхий шалтгаанаар эндсэн эхийг хамааруулна.

Халдварт өвчний өвчлөлийн 10000 хүнд ногдох түвшинг тооцохдоо тайлант хугацаанд амбулаторийн үзлэгээр шинээр бүртгэгдсэн нийт халдварт өвчний тохиолдлын тоог тухайн хугацааны хүн амын тоонд харьцуулна.

Гэмт хэрэг

Эрүүгийн хариуцлага хүлээлгэхээр Монгол Улсын Эрүүгийн хуульд заасан, нийгэмд аюултай, гэм буруутай үйлдэл, эс үйлдэхүйг гэмт хэрэг гэнэ.

Гэмт хэргийн нийгмийн шинж чанар, аюулын хэр хэмжээ, оногдуулж болох

The social welfare is a measure to provide pensions, conditioned cash benefits and community based welfare and specialized care or nursing prescribed in the legislation to the person who needs social welfare support.

Health

Live birth refers to the complete expulsion or extraction from its mother of a product of conception, irrespective of the duration of the pregnancy, which, after such separation, breathes or shows any other evidence of life – e.g. beating of the heart, pulsation of umbilical cord or definite movement of voluntary muscles.

The infant mortality rate is the number of death under one year per 1000 live births and estimated as a ratio of the number of deaths of infants under 1 year old to the number of live births during a particular period of time.

The under 1-5 mortality rate (under 1-5 age years per 1000 live births) is estimated as a ratio of the number of deaths of under 1-5 years to the number of live births during a particular period time.

Maternal death is defined as the death of a woman while pregnant or within 42 days of termination of pregnancy, irrespective of the duration and site of the pregnancy, from any cause related to or aggravated by the pregnancy or its management but not from accidental or incidental causes.

Communicable disease morbidity rate is per 10000 estimated by the ratio of the number of cases of a particular disease occurring in a single year to a specified population unit.

Crime

Culpable acts and omissions subject to the criminal liability specified in the Criminal Code which are socially dangerous shall be recognized crimes.

Crimes shall be classified according to the nature and degree of their social danger

ялын хүнд, хөнгөнийг харгалзан гэмт хэргийг хөнгөн, хүндэвтэр, хүнд, онц хүнд гэж ангилна.

Гэмт хэргийн тоог Монгол Улсын Эрүүгийн хуульд заасны дагуу гэмт хэргийн төрлөөр нэгтгэн гаргаж байна.

Тухайлбал:

- Хүний амь бие, эрүүл мэндийн эсрэг гэмт хэрэг;
- Хүүхэд, гэр бүл, нийгмийн ёс суртахууны эсрэг гэмт хэрэг;
- Өмчлөх эрхийн эсрэг гэмт хэрэг;
- Үндэсний аюулгүй байдлын эсрэг гэмт хэрэг;
- Нийгмийн аюулгүй байдлын эсрэг гэмт хэрэг;
- Хүн амын эрүүл мэндийн эсрэг гэмт хэрэг;
- Тээврийн хэрэгслийн хөдөлгөөний аюулгүй байдал, ашиглалтын журмын эсрэг гэмт хэрэг;
- Шүүн таслах ажиллагааны эсрэг гэмт хэрэг;
- Байгаль хамгаалах журмын эсрэг гэмт хэрэг;
- Бусад гэмт хэрэг.

18 ба түүнээс дээш насны 10000 хүнд ногдох бүртгэгдсэн гэмт хэргийн тоог тодорхойлохдоо нийт бүртгэгдсэн гэмт хэргийн тоог 18 ба түүнээс дээш насны хүн амын дундаж тоонд харьцуулна.

Дор дурьдсан этгээдэд хэрэг бүртгэгч, мөрдөн байцаагч эрүүгийн хэрэг үүсгэж, сэжигтнээр тооцож, үндэслэл бүхий тогтоол гаргасан бол сэжигтнээр тооцно. Үүнд:

- Уг этгээдийг гэмт хэрэг үйлдэж байх үед буюу үйлдсэн дор нь барьсан;
- Гэмт хэрэг үйлдсэн этгээдийг хохирогч буюу харсан хүн шууд заасан;
- Уг этгээдийн бие, хувцас, эд зүйл, орон байранд гэмт хэргийн ул мөр тодорхой илэрч олдсон;
- Уг этгээд хэргээ илчлэн ирсэн;
- Гэмт хэрэгт сэрдэгдэх үндэслэл бүхий бусад баримт байгаа бол.

Хэрэг бүртгэгч, мөрдөн байцаагч тогтоол үйлдэж, ял сонсгосон этгээдийг яллагдагчаар тооцно .

and gravity of the punishment to be imposed. They are as follows: minor, less serious, serious and grave.

Crime statistics are compiled by the types of crime as specified in the Criminal Code.

They are compiled by:

- *Crimes against human life and health;*
- *Crimes against children, family and public morals;*
- *Crimes against the right of ownership;*
- *Crimes against national security;*
- *Crimes against social security;*
- *Crimes against public health;*
- *Crimes against the rules of safety traffic and use of motor vehicles;*
- *Crimes against the administration of justice;*
- *Crimes against the environmental protection rules; and*
- *Other crimes.*

The number of committed offences per 10000 population aged 18 and over is a quotient of the number of crimes and number of people aged 18 and over at the beginning of the year.

The following person shall be recognized as a suspect if an inquirer and investigator institute a criminal case and issue a reasonable order to charge him or her to criminal liability. Particularly,

- *If arrested on the spot while he/she was committing or had just committed a crime;*
- *If pointed directly by a victim and witness;*
- *If found his/her clothes and items and footprints in places where a crime concerned was committed;*
- *If he or she surrendered himself or herself; and*
- *If there were other solid evidence by which he or she could be suspected.*

Based on these cases, an inquirer and investigator shall charge and sentence him or her to criminal liability.

Үнэ

Хэрэглээний үнийн индекс (ХҮИ) нь хэрэглэгчдийн худалдаж авсан бараа, үйлчилгээний нэр төрөл, чанар өөрчлөлтгүй тогтвортой байхад үнэ дунджаар хэрхэн өөрчлөгдөж буйг хэмжих үзүүлэлт бөгөөд нийт өрхөөр тооцсон үнийн өөрчлөлтийг харуулна.

ХҮИ-ийн тооцоонд хэрэглээний сагс, хэрэглээний жин гэсэн хоёр үзүүлэлтийг ашиглана.

Хэрэглээний сагс нь дундаж зарлагатай өрхийн хэрэглээг төлөөлөх чадвартай, хэрэглээний үнийн индекс тооцох зорилгоор бүрдүүлсэн хүн амын өргөн хэрэглээний бараа, үйлчилгээний нэр төрлийн жагсаалт юм. Сагсанд сонгогдсон бараа, үйлчилгээний үнийн өөрчлөлтийг тооцоход бараа, үйлчилгээний тоо хэмжээ, төрөл, чанар зэргийг тогтмолоор авч үздэг.

Хэрэглээний бараа, үйлчилгээний жин гэж өрхийн худалдаж авсан бараа үйлчилгээний нийт зардалд тухайн бараа, үйлчилгээний зардлын эзлэх хувийг ойлгоно.

ХҮИ-ийн тооцоонд тогтмол бүтэцтэй үнийн Ласпейресийн индексийг ашиглаж байна.

Ласпейресийн томъёог бичвэл :

$$I_t^L = \frac{\sum_{i=1}^n \frac{P_t}{P_0} Q_0}{\sum_{i=1}^n Q_0} * 100$$

I_t^L -t тайлант үеийн Ласпейресийн индекс

t-тайлант үе, 0-суурь үе

P_t - 'i' барааны тайлант үеийн үнэ,

P_0 - 'i' барааны суурь үеийн үнэ,

Q_0 - суурь үеийн 'i' барааны(үйлчилгээ) худалдан авсан тоо, хэмжээ /жин/,

\sum - нийлбэрийн тэмдэг

Өрхийн нийгэм, эдийн засгийн 2010 оны судалгааны үр дүнгээр хэрэглээний сагсан дахь нэр төрлийг 2011 онд 329 болгон нэмэгдүүлж, (аймгуудад 214

Prices

The CPI is a measure of the average change in prices over time fixed in terms of quantity and quality of goods and services purchased either by all consumers. The CPI reflects the collective experience of inflation for all households in a particular expenditure range and may not correspond to the experience of an individual household.

The main parts in compilation of CPI are selection of consumer basket and consumption weight.

Consumer basket is a specified set of quantities of goods and services representing pattern of average household's consumption and is widely used by most of population. In our country, there are 287 items in consumer basket and they classified into 12 groups using COICOP. To measure of price changes the number, description and quality of goods and services in the consumer basket are taken fixed.

Weights of items are calculated on the basis of average expenditure per household and actual shares of goods and services in all household's purchased goods and services.

The modified Laspeyres index is used for the compilation of the CPI.

Laspeyres index formula is shown below:

$$I_t^L = \frac{\sum_{i=1}^n \frac{P_t}{P_0} Q_0}{\sum_{i=1}^n Q_0} * 100$$

where

I_t^L - Laspeyres index in the current period (t)

P_t - price of item "i" in the current period (t)

P_0 - price of item "i" in the base period (0)

Q_0 - weight for item "i" in the base period(0)

\sum - sum of all items

In 2011, the number of items in the consumer basket increased to 329 (for aimags to 214) and the expenditure weights was updated based on result from the 2010

нэр төрөл), хэрэглээний зардлын жинг шинэчилж, 2012 оны 1 дүгээр сараас эхлэн хэрэглээний үнийн улсын индексийг тооцоход ашиглаж байна.

Хөдөө аж ахуйн гол нэрийн зарим бүтээгдэхүүний зах зээлийн дундаж үнийн мэдээг сум, дүүрэг, аймаг, нийслэлийн үнэ цуглуулах нэгжүүдээс сар бүр авч, сарын дундаж үнийг арифметик дунджаар тооцож байна.

Барилгын гол нэрийн зарим материалын зах зээлийн үнийг Улаанбаатар хотын 4 захаас цуглуулж, сарын дундаж үнийг арифметик дунджаар тооцож байна.

Мөнгө, зээл, үнэт цаасны зах зээл

Гүйлгээнд гаргасан бэлэн мөнгийг банкнаас гадуурх мөнгө болон банкны касс дахь бэлэн мөнгөний нийлбэрээр тооцно.

Бага мөнгө/M1/-ийг банкнаас гадуурх мөнгө болон төгрөгийн харилцах дансан дахь мөнгөний нийлбэрээр тодорхойлно.

Банкнаас гадуурх мөнгийг тооцохдоо Төв банкнаас гүйлгээнд гаргасан цаасан болон зоосон мөнгөнөөс банкуудын эзэмшиж буй цаасан болон зоосон мөнгийг хасна.

Төгрөгийн харилцах дансан дахь мөнгийг иргэд, аж ахуйн нэгж, байгууллагын төгрөгийн харилцах дансны үлдэгдлийн нийлбэрээр тооцно.

Бараг мөнгийг төгрөгийн болон гадаад валютын хадгаламж, валютын харилцах, цэвэршүүлсэн алтны харилцах, хадгаламжийн сертификатын нийлбэрээр тодорхойлно.

Төгрөг болон валютын хадгаламжийг иргэд, аж ахуйн нэгж, байгууллагын төгрөг, валютын хадгаламжийн үлдэгдлийн нийлбэрээр тооцно.

Валютын харилцахыг иргэд, аж ахуйн нэгж, байгууллагын валютын харилцах дансны үлдэгдлийн нийлбэрээр тооцно.

Мөнгөний нийлүүлэлтэд зөвхөн цэвэршүүлсэн алтны харилцах дансны үлдэгдэл хамрагдах бөгөөд бусад үнэт металлын харилцах дансны үлдэгдлийг хамруулахгүй.

Хадгаламжийн сертификатыг арилжааны банкнаас гаргасан иргэд, аж

HIES. From January 2012 onwards, the national CPI has been calculated using this basket and weights.

Data on average market prices of major agriculture products is monthly collected from price units at soums, districts, and aimags. Monthly average prices for the products are estimated by the arithmetic mean.

Data on average market prices of major construction materials is collected from 4 markets in Ulaanbaatar and monthly average prices for the materials is estimated by the arithmetic mean.

Money, loan, stock market

Currency in circulation includes bank's vault and currency outside banks.

Money M1 consists of currency outside banks and domestic current account.

Currency outside banks is the banknotes and coins of the Central bank for circulation minus banknotes and coins of the commercial banks.

Domestic current account includes individual's domestic current account and enterprise's domestic current account.

Quasi money consists of domestic and foreign currency deposits, foreign current account, refined gold current account and certificate of deposits.

Domestic and foreign currency deposits include domestic and foreign currency deposits of individuals and enterprise's domestic and foreign currency deposits.

Foreign current account includes individual's foreign current accounts and enterprise's foreign current accounts.

Refined gold current account to count in Money M2.

Certificate of deposits includes individual's certificate of deposits and

ахуйн нэгж, байгууллагын эзэмшиж буй хадгаламжийн сертификатаар тооцно.

Мөнгөний нийлүүлэлт /M2/-ийг банкнаас гадуурх мөнгө, төгрөгийн болон валютын харилцах, хадгаламж, цэвэршүүлсэн алтны харилцах, хадгаламжийн сертификатын нийлбэрээр тооцно. Өөрөөр хэлбэл, бага мөнгө болон бараг мөнгөний нийлбэрээр тодорхойлно.

Нөөц мөнгө /M0/-ийг банкны касст байгаа бэлэн мөнгө, банкнаас гадуурх мөнгө болон Монголбанк дахь банкуудын төгрөг, валютын харилцах, валютын хадгаламжийн нийлбэрээр тодорхойлно.

Хэвийн зээл гэж төлөвлөгдсөн хугацаанд байгаа зээл, түүний хүүг ойлгоно.

Хугацаа хэтэрсэн зээлийг зээл, хүүгийн хугацаа 90 хүртэл хоног хэтэрсэн зээлээр тодорхойлогдоно.

Чанаргүй зээлийг хэвийн бус, эргэлзээтэй, муу зээл буюу зээл, хүүгийн хугацаа 91-ээс дээш хоног хэтэрсэн зээлээр тооцож гаргана.

Гадаад валютын албан нөөцөд Монголбанкны эзэмшилд байгаа, захиран зарцуулахад бэлэн, чөлөөтэй хөрвөдөг гадаад валют хамрагдана.

Үнэт цаас гэж Засгийн газар болон бусад эрх бүхий этгээдээс гаргасан өрийн бичиг /бонд/, компаний бүх төрлийн хувьцаа, компаний гаргасан, эсхүл гаргахаар санал болгож буй хувьцааг худалдах, худалдан авах эрхийн бичиг (опцион), хөрөнгө оруулалтын сангийн хувьцаа, түүнчлэн Санхүүгийн зохицуулах хорооноос “Үнэт цаасны зах зээлийн тухай” Монгол Улсын хуульд нийцүүлэн үнэт цаас гэж тодорхойлсон баримтыг;

Өрийн бичиг (бонд) гэж тодорхой хугацааны дараа үндсэн төлбөр болон хүүг мөнгөн, эсхүл тодорхой эд хөрөнгө, эд хөрөнгийн эрхийн хэлбэрээр эргүүлэн төлөх үүргийг гэрчилсэн үнэт цаасыг;

Хувьцаа гэж компанид хөрөнгө оруулж, түүнийг үндэслэн хувь нийлүүлэгчдийн хуралд оролцож санал өгөх, ногдол ашиг авах, компанийг татан буулгасны дараа үлдсэн эд хөрөнгийг худалдан борлуулснаас олсон орлогоос

enterprise's certificate of deposits of the commercial banks.

Money M2 consists of currency outside banks, domestic and foreign current account, domestic and foreign currency deposits, refined gold current account and certificate of deposits. In other words, Money M2 is a sum of money M1 and Quasi money.

Reserve Money /M0/ consists of currency outside banks, bank's cash, bank's deposits in Mongolbank. Loans are a sum of money given from one party to another for use over a period of time.

The money is paid back according to terms agreed upon by both parties, including the specified interest rates and the timeframe over which the loan will be repaid.

Principal in arrears is a loan and/or interest that are past due by 90 days or more.

Non-performing loans mean doubtful and loss loans that are past due by 91 days or more.

Official net international reserves are the foreign currency deposits and bonds held by the Bank of Mongolia.

Securities means debt instruments /bonds/ issued by the Government and other authorized bodies, all kinds of company shares, options entitling to sell or purchase shares issued or proposed to be issued by a company, shares of an investment fund, and other instrument declared by the Securities Commission (hereinafter referred to as “the Commission”) to be a security for the purposes of this Law.

Bond is a security which certifies the obligation to repay after a specific period principal and interest rates in the form of cash, assets and rights for the assets.

Share is a security certifying the investment into a company, which allows to participate in the shareholders meeting and vote, to receive dividends and portion from the proceedings from the sale of assets in case of the company bankruptcy and to

хувь хүртэх болон хуулиар тогтоосон *certify other rights specified by the law.*
бусад эрхийг гэрчилсэн үнэт цаасыг;

Брокерийн үйл ажиллагаа гэж үнэт *Brokerage activities means selling and buying of securities at the securities markets on behalf of others.*
цаасны зах зээлд бусдын нэрийн өмнөөс үнэт цаасыг зуучлан худалдах, худалдан авах ажиллагааг;

Дилерийн үйл ажиллагаа гэж үнэт *Dealers activities means selling, buying and trading of securities using own assets for the purpose of making profit.*
цаасны зах зээлд ашиг олох зорилгоор үнэт цаасыг өөрийн хөрөнгөөр худалдан авах, худалдах, арилжих ажиллагааг;

Хэлцэл гэж үнэт цаасыг худалдах *Number of executed orders – shares traded upon consent from individuals and business entities which are to buy price offers of orders for sale of shares.*
захиалгын үнийн саналыг худалдан авах иргэд, аж ахуйн нэгж, байгууллага зөвшөөрснөөр үнэт цаас арилжаалахыг;

Бүртгэлтэй компаний тоо гэж *Number of companies with registration – number of stock companies, registered with the Mongolian Stock Exchange, trade shares actively.*
Монголын хөрөнгийн биржид бүртгэлтэй, хувьцааны арилжааг идэвхтэй хийдэг хувьцаат компаний тоог ойлгоно.

Зах зээлийн үнэлгээг Хөрөнгийн биржид бүртгэлтэй хувьцаат компаний нийтэд гаргасан үнэт цаасны тоо, тухайн өдрийн үнэт цаасны арилжааны хаалтын ханшны үржвэрээр тодорхойлно. *Market capitalization – It is defined as multiplication of the number of shares issued by registered companies at the Mongolian Stock Exchange and close price of certain day.*

ТОП -20 индекс нь үнэт цаасны үнийн ерөнхий өөрчлөлтийг илэрхийлэх бөгөөд Хөрөнгийн биржид бүртгэлтэй хувьцаат компаниудын үнэт цаасны зах зээлийн үнэлгээ, үнэт цаасны өсөлт, бууралтаар үнэт цаасны зах зээлийн ерөнхий чиг хандлагыг тодорхойлно. Индексийг дараахь томъёогоор тооцно. *TOP-20 index – This index defines a general trend of stock market such as market value of companies limited with a registration in the Mongolian stock market, activeness of sales of stocks, and increases and decreases in stocks.*

$$I = \frac{P}{C} \cdot 100$$

$$I = \frac{P}{C} \cdot 100$$

I - Тухайн өдрийн индекс
P - Тухайн өдрийн зах зээлийн үнэлгээ
C - Зах зээлийн суурь үнэлгээ

I - Index in current day
P - Market capitalization in current day
C - Market capitalization in base day

Монгол Улсын нэгдсэн төсөв

Монгол Улсын нэгдсэн төсөв нь улсын төсөв, орон нутгийн төсөв, хүний хөгжил сангийн төсөв болон нийгмийн даатгалын сангийн төсвөөс бүрдэнэ.

Улсын Их Хурал (УИХ)-аас батлан Засгийн газар бүрдүүлж зарцуулах төсөв нь улсын төсөв, Иргэдийн Төлөөлөгчдийн Хурлаас батлан аймаг, нийслэл, сум, дүүргийн Засаг дарга бүрдүүлж зарцуулах төсөв нь орон нутгийн төсөв байна.

General government budget

The Mongolian general government budget consists of the central budget, the local budget, the Human Development Fund budget and the Social Security Fund budget.

The central budget is a budget that is approved by the State Great Khural for the collection and expenditure of the Government. The local budget is a budget that is approved by Heads of the Khurals of Citizen Representatives for the collection and

Төсвийн орлого нь тогтворжуулалтын сангийн болон тэнцвэржүүлсэн орлогоос бүрдэнэ. Тэнцвэржүүлсэн орлого нь урсгал орлого, хөрөнгийн орлого, тусламжийн орлогоос бүрдэнэ. Татварын болон татварын бус орлогоос урсгал орлого бүрдэнэ.

Татварын орлогод орлогын албан татвар, нийгмийн даатгалын шимтгэл, хураамж, өмчийн татвар, дотоодын бараа, үйлчилгээний татвар, гадаад худалдааны татварын орлого болон бусад татвар орно. Төрийн өмчийн оролцоотой аж ахуйн нэгжийн төрийн өмчид ногдох хувьцааны ногдол ашиг, хүү, торгуулийн орлого, түрээсийн орлого, төсөвт газрын өөрийн орлого болон татварын бус бусад орлогоос татварын бус орлого бүрдэнэ.

Төсвийн зарлагыг урсгал зардал, хөрөнгийн зардал, цэвэр зээл гэж ангилна. Бараа, үйлчилгээний зардал, зээлийн үйлчилгээний төлбөр, татаас ба урсгал шилжүүлгээс урсгал зардал бүрдэнэ.

УИХ-аас 2010 оны 6 сарын 24-ний өдөр батлагдсан Төсвийн тогтвортой байдлын тухай хуулийн 4.1.5-т нэгдсэн төсвийн тэнцвэржүүлсэн орлого нь гол нэр төрлийн эрдэс баялгийн тэнцвэржүүлсэн орлого, нэгдсэн төсвийн суурь орлогын нийлбэр гэж заасны дагуу нэгдсэн төсвийн тэнцвэржүүлсэн орлого, тэнцлийг тооцож байна. Гол нэр төрлийн эрдэс баялаг гэж жилийн нэгдсэн төсвийн орлогын гурав ба түүнээс дээш хувийг нь бүрдүүлж байгаа тухайн төрлийн эрдэс баялгийг ойлгоно. Гол нэр төрлийн эрдэс баялгийн тэнцвэржүүлсэн орлого гэж жилийн нэгдсэн төсвийн орлогын гурав ба түүнээс дээш хувийг бүрдүүлж байгаа тухайн ямар төрлийн эрдэс баялгаас уг хуулийн 11.1.3-т заасны дагуу тодорхойлсон үнийн түвшинг баримтлан тооцож төсөвт оруулах орлогын дүнг ойлгоно.

Нэгдсэн төсвийн тэнцвэржүүлсэн тэнцлийг нэгдсэн төсвийн тэнцвэржүүлсэн орлого, нэгдсэн төсвийн нийт зарлагын зөрүүгээр тодорхойлно.

expenditure of the governors of aimags, the capital city, soums, and districts.

Budget revenue consists of revenue of the stabilization fund and equilibrated revenue.

The equilibrated revenue consists of current revenue, capital revenue and grants. The current revenue consists of the tax revenue and non-tax revenue.

The tax revenue includes income taxes, social contributions, taxes on property, taxes on domestic goods and services, taxes on foreign trade and other taxes. The non-tax revenue includes dividends from state partially owned enterprises with state shares, interest and fines, revenue from rent, own revenue of budget and other non-tax revenue.

Budget expenditure is classified as the current expenditure, the capital expenditure and the net lending. The current expenditure includes goods and services, interest payment and subsidies and transfers.

The equilibrated income and balance of the General Government Budget are estimated as specified in Article 4.1.5 of the Fiscal Stability Law of Mongolia, endorsed by the Parliament of Mongolia on 24th of June, 2010, that the equilibrated income of the General Government Budget shall consist of a sum of equilibrated income of major minerals and basic income of the General Government Budget. The major minerals refer to particular types of minerals which make up 3 % or more of the general annual budget.

Equilibrated income of the major minerals refers to income comprising 3% and more of the general annual budget and the total contribution from particular types of minerals to the national budget, estimated in compliance with price levels determined in Article 11.1.3 of the Fiscal Stability Law.

Equilibrated balance of the General Government Budget is compiled based on the difference between the equilibrated income and the total expenditure of the General Government Budget.

Гадаад худалдаа

Гаалийн ерөнхий газрын статистикт үндэслэн гадаад худалдааны салбарын үндсэн үзүүлэлтийг тооцож байна. Түүнчлэн Дэлхийн худалдааны байгууллагаас зөвлөмж болгосон “Барааг тодорхойлох, кодлох, уялдуулсан систем”-ийн ангиллын дагуу барааны бүлэг, нэр төрлийг тогтоодог.

Барааны экспорт гэж Монгол Улсын гаалийн нутаг дэвсгэрээс эргэн оруулах үүрэггүйгээр барааг гадаадад гаргахыг ойлгоно.

Барааны экспортод эх орны үйлдвэрлэлийн барааг гадаадад гаргах, мөн реэкспортыг оруулна. Эх орны үйлдвэрлэлийн бараанд мөн түүнчлэн улс оронд оруулсан, дахин боловсруулалт хийсэн, үндсэн чанар буюу техникийн шинжийг өөрчилсөн гадаад гаралтай барааг оруулна.

Барааны реэкспортод Монгол Улсын гаалийн нутаг дэвсгэрт урьд нь оруулсан боловч ямар нэг дахин боловсруулалт хийгдээгүй, гаалийн татвар, хураамж болон төлбөргүй, эдийн засгийн хориг хязгаарлалтгүйгээр гадаадад гаргасан барааг оруулна.

Барааны импорт гэж эргүүлж гаргах үүрэггүйгээр Монгол Улсын гаалийн нутаг дэвсгэрт гадаадаас бараа оруулахыг ойлгоно.

Импортод улс орны эдийн засгийн хэрэглээнд зориулж гадаадаас оруулсан бараа, мөн реимпортлох барааг хамруулна. Реимпортын бараанд Монгол Улсын нутаг дэвсгэрээс урьд нь гаргасан хэдий ч эргүүлэн оруулсан барааг оруулна.

Экспорт, импортын нийлбэрээр гадаад худалдааны барааны нийт эргэлтийг тодорхойлно.

Нийт экспортоос импортыг хассан зөрүүгээр тэнцлийг тодорхойлно. Тэнцэл (-) тэмдэгтэй бол алдагдалтай, (+) тэмдэгтэй бол ашигтай гэж үзнэ.

Хөдөө аж ахуй

Төл бойжилтын хувийг тооцохдоо бойжсон төлийн тоог нийт гарсан төлийн

External trade statistics

External trade statistics are based on data produced by the General Customs Office of Mongolia. Commodity groups and product nomenclature are classified according to the “Harmonized Commodity Description and Coding System”, developed by the World Customs Organization.

Exportation of goods means the customs procedure applicable to goods which, being in free circulation, leave the customs territory and are intended to remain permanently outside it. Exportation of goods refers to export of domestic goods to overseas as well as re-exportation.

Domestic goods consist of goods which have been wholly obtained or substantially transformed within the country and which have undergone a substantial transformation there and compensating products obtained under the inward processing procedure when such processing confers domestic origin.

Re-exports are foreign goods exported in the same state as previously imported, from the free circulation area, premises for inward processing or industrial free zones, directly to the rest of the world and into premises for customs warehousing or commercial free zones.

Importation of goods means the customs procedure which provides that imported goods may remain permanently in the customs territory. Importation consists of imports of foreign goods for economic demand and re-imports of goods. Re-imports are goods imported in the same state as previously exported.

Total foreign trade turnover is the sum of exports and imports.

Foreign trade balance is the difference between exports and imports of goods and services. It means if the balance is (-), it has a deficit and if the balance is (+), it has a surplus.

Agriculture

A survival percentage is calculated by the ratio of the number of young surviving

тоонд харьцуулж, 100-гаар үржүүлнэ. Зүй бусаар хорогдсон малын тоонд халдвартай, халдваргүй өвчин, зуд, үер ус, гал түймэр, аянга цахилгаан зэрэг гэнэтийн аюул болон араатан, жигүүртэнд идүүлэх, гол мөрөн, худаг, хавцалд унах зэрэг хариулга, маллагаатай холбоотой бусад шалтгаанаар хорогдсон малыг хамруулна.

animals to the total births and multiplied by 100.

Improper losses of adult animals refer to losses due to natural disasters such as zud, heavy rain, fire, lightning, infectious and non infectious diseases and others (wild animal depredation and accidents).

Аж үйлдвэр

Аж үйлдвэрийн салбарын нийт үйлдвэрлэл нь аж ахуйн нэгжүүдийн тайлант хугацаанд зах зээлд болон өөрийн эцсийн хэрэглээнд зориулж үйлдвэрлэсэн бүтээгдэхүүнээс бүрдэнэ.

Аж үйлдвэрийн салбарын борлуулсан бүтээгдэхүүн нь аж ахуйн нэгжүүдийн тайлант хугацаанд худалдсан буюу гадагш гүйцэтгэсэн ажил, үйлчилгээний хэмжээ юм.

Аж ахуйн нэгжүүдийг эдийн засгийн үйл ажиллагаагаар ангилахдаа НҮБ-аас гишүүн орнууддаа мөрдөхийг зөвлөмж болгосон эдийн засгийн бүх төрлийн үйл ажиллагааны олон улсын стандарт ангилалд үндэслэсэн үндэсний ангиллыг мөрдөж байна.

Аж үйлдвэрийн салбарын гол нэр төрлийн бүтээгдэхүүнийг сар бүрийн мэдээлэлд хамруулан судалж, үйлдвэрлэлийн биет хэмжээний индексийг тооцно. Уг индексийг тооцохдоо Ласпейресийн биет хэмжээний индексийн томъёог ашиглана.

Industry

Gross output of the industry consists of the products or services produced by business entities for the market and for their own final use in a given period.

Industrial products sold are the amount of products sold and services provided by business entities in a given period.

To classify business entities by economic activities, a national classification, based on the International Standard Industrial Classification (ISIC) recommended by the United Nations to its member countries, is employed.

Data on main industrial products are collected on a monthly basis for calculation of the production volume index. This index is calculated by Laspeyres index.

$$I_Q = \frac{\sum(Q_1 * P_0)}{\sum(Q_0 * P_0)} * 100$$

$$I_Q = \frac{\sum(Q_1 * P_0)}{\sum(Q_0 * P_0)} * 100$$

Q₁ - тайлант хугацаанд үйлдвэрлэсэн бүтээгдэхүүн
Q₀ - суурь үед үйлдвэрлэсэн бүтээгдэхүүн
P₀ - суурь оны үнэ

Q₁ - products at the observation period
Q₀ - products at the base period
P₀ - price at the base year

Тээвэр

Ачаа эргэлтийг тооцохдоо тээвэрлэсэн ачааг тээсэн зай/км/-аар үржүүлнэ.

Зорчигч эргэлт нь зорчсон зорчигчдын тоо, аялсан зайн үржвэрээр илэрхийлэгдэнэ.

Шилжүүлсэн тн.км гэж тээврээр гүйцэтгэсэн олон төрөл, хэлбэрийн ажил,

Transportation

Freight turnover is estimated by multiplying the total amount of transported cargo with the shipping distance/ km /;

Passenger turnover is measured by multiplying the numbers of the passengers with the travel distance;

Transferred tonne. kilometer refers to indicators converted different kinds of

үйлчилгээг тусгай коэффициентуудыг ашиглан нэг нэгжид буюу тонн километрт шилжүүлсэн үзүүлэлтийг ойлгоно.

Тээврийн орлого нь ачаа, зорчигч тээвэрлэлт, түүнтэй холбогдох үйл ажиллагаанаас орсон орлого юм.

Цаг уур, агаарын бохирдол

Агаарын бохирдол гэж агаар мандалд нэг буюу хэд хэдэн химийн бодис дагнасан буюу хавсарсан байдлаар хүн, амьтан, ургамлын аймгийн амьдрал, ахуйн нөхцөл, үйл ажиллагаанд сөрөг нөлөөлөл үзүүлж, стандартаар тогтоосон хүлцэх хэм хэмжээнээс давсан агаар дахь бохирдуулах бодис тодорхой хугацаагаар байхыг ойлгоно.

Хүлцэх агууламж гэж хүний эрүүл мэндэд сөрөг нөлөө үзүүлэхгүй байх агаар дахь химийн бохирдуулагчийн зөвшөөрөгдөх хэмжээг ойлгоно.

Зөвшөөрөгдөх түвшин гэж хүний эрүүл мэндэд сөрөг нөлөө үзүүлэхгүй байх агаар дахь физикийн бохирдуулагчийн зөвшөөрөгдөх түвшинг ойлгоно.

Аюулт үзэгдэл, осол

Гамшиг гэж аюулт үзэгдэл, техникийн холбогдолтой осол, алан хядах ажиллагаа, дэлбэрэлтийн улмаас олон хүний эрүүл мэнд, амь нас хохирох, мал, амьтан олноор хорогдох, эд хөрөнгө, хүрээлэн байгаа орчинд улс, орон нутгийн дотоод нөөц боломжоос давсан хохирол учрахыг хэлнэ.

Аюулт үзэгдэл гэж хүчтэй цасан болон шороон шуурга, ган, зуд, үер, газар хөдлөлт, цөлжилт болох, гал түймэр, хүн, мал, амьтны болон ургамлын гоц халдварт өвчин гарах, хортон мэрэгчид тархах зэргийг хамруулан ойлгоно.

Техникийн холбогдолтой осол гэж үйлдвэрлэл, технологийн горим зөрчигдсөнөөс тоног төхөөрөмж, барилга, байгууламж, шугам, сүлжээ эвдрэх, тээврийн хэрэгсэл осолдох сүйрэх, цацраг идэвхт болон химийн хорт бодис алдагдах зэргийг хамруулан ойлгоно.

services performed through transportation into a unit or tonne-kilometers using particular coefficients.

Revenue from transportation is the income from the freight and passenger transportation and activities related to it.

Climate and air pollution

Air pollution is the presence of contaminant or pollutant substances in the air that do not disperse properly and that interfere with human health or welfare, or produce other harmful environmental effects and that are found to have content higher than the tolerable level.

Tolerable amount refers to the acceptable amount of chemical pollutants in the air that have not harmful effect on the human health.

Acceptable rate is the acceptable rate of the physical pollutants in the air that have not harmful effect on the human health.

Hazardous phenomena and disasters

Disasters mean loss of many human lives and livestock, immense damage to property and environment that exceeds national and local resources and capacity due to hazardous phenomena, major technological accidents, and terrorist acts or explosion.

Hazardous phenomena mean severe snow, dust storm, drought, dzud, flood, earthquake, desertification, fire, epidemic, epizootic, hazardous vegetative diseases or spreading detrimental rodents.

Major technological accidents mean destruction of factories, buildings, communication or roads, accidents of transportation facilities or leakage of radioactive and hazardous chemical substances caused by violation of technological procedures.

**Монгол Улсын нийгэм,
эдийн засгийн байдал**
(2013 оны эхний 2 сарын байдлаар)

**Social and economic situation of
Mongolia**
(As of the first 2 months of 2013)

I. Нийгмийн үзүүлэлт

Улсын хэмжээнд 2013 оны эхний 2 сард 12387 эх амаржиж, өмнөх оны мөн үеийнхээс 808 эх буюу 7.0 хувь, амьд төрсөн хүүхдийн тоо 12452 болж, 821 хүүхэд буюу 7.1 хувиар өслөө.

Улсын хэмжээнд 2013 оны эхний 2 сард нэг хүртэлх насандаа 208 хүүхэд эндэж, өмнөх оны мөн үеийнхээс 2 хүүхэд буюу 1.0 хувиар нэмэгдэж, 1-5 хүртэлх насны 39 хүүхэд эндэж 1 хүүхэд буюу 2.6 хувиар нэмэгджээ.

Өрхийн нийгэм, эдийн засгийн 2012 оны 4 дүгээр улирлын судалгааны дүнгээр нэг өрхийн сарын дундаж мөнгөн орлого 780.8 мян.төг болж, өмнөх оны мөн үеийнхээс 225.4 мян.төг буюу 40.6 хувиар нэмэгдлээ.

Нэг өрхийн сарын дундаж мөнгөн зарлага 2012 оны 4 дүгээр улирлын байдлаар 739.6 мян.төг болж, өмнөх оны мөн үеийнхээс 190.7 мян.төг буюу 34.7 хувиар өссөн байна.

Бүртгэлтэй ажилгүй иргэдийн тоо 2013 оны 2 дугаар сарын эцэст 37.4 мянга болж, өмнөх оны мөн үеийнхээс 21.0 мян. хүнээр буюу 36.0 хувиар буурчээ.

Нийгмийн даатгалд 2013 оны эхний 2 сард 442.4 мян.хүн шимтгэл төлөгч, даатгуулагчаар бүртгэгдсэний 289.2 мянга буюу 65.4 хувь нь аж ахуйн нэгж, байгууллагынх, 153.1 мянга буюу 34.6 хувь нь төсөвт байгууллагынх байгаа бөгөөд өмнөх оны мөн үеийнхээс нийт шимтгэл төлөгч, даатгуулагчдын тоо 35.8 мянга буюу 8.8 хувь, үүнээс аж ахуйн нэгж, байгууллагынх 27.3 мянга буюу 10.4 хувь, төсөвт байгууллагынх 8.5 мянга буюу 5.9 хувиар нэмэгджээ.

Нийгмийн халамжийн тэтгэвэрт 2013 оны эхний 2 сард 47.7 мян.хүн хамрагдсан нь өмнөх оны мөн үеийнхээс

I. Social indicators

In the first 2 months of 2013, 12387 mothers delivered 12452 children (live births) increased by 808 mothers or 7.0 percent, and 821 children or 7.1 percent, compared to same period of the previous year.

In the first 2 months of 2013, at national level infant mortality increased by 2 or 1.0 percent to 208, and child mortality aged 1-5 increased by 1 or 2.6 percent to 39.

As results of the Household Socio-Economic Survey in the 4th quarter of 2012, household average monetary income per month increased by 225.4 thous.tog or 40.6 percent to 780.8 thous.tog, compared to the same period of the previous year.

As of the 4th quarter of 2012, household average monetary expenditure per month increased by 190.7 thous.tog or 34.7 percent to 739.6 thous.tog, compared to the same period of the previous year.

The number of unemployed reached 37.4 thousand at the end of February 2013, reflecting an decreases of 36.0 thous. persons or 21.0 percent compared to same period of the previous year.

In the first 2 months of 2013, 442.4 thous.persons were registered as insurer, of which 289.2 thousand or 65.4 percent were those from the establishments, and 153.1 thousand or 34.6 percent from the government budgetary organization. Compared to same period of the previous year, the number of insurers increased by 35.8 thousand or 8.8 percent, of which the increased by 27.3 thousand or 10.4 percent from establishments, and increased by 8.5 thousand or 5.9 percent from government budgetary organization.

In the first 2 months of 2013, social welfare pensions and benefits allocated to 47.7 thous.persons, showing an decreases

6.0 мян.хүн буюу 11.2 хувиар буурч, олгосон тэтгэврийн хэмжээ 5.9 тэрбум буюу 2 дахин нэмэгджээ.

“Хүний хөгжил” сангаас ахмад настан, хөгжлийн бэрхшээлтэй иргэн бүрт бэлнээр олгох 1.0 сая төгрөгийн хишиг хувиас 2013 оны эхний 2 сард 3.5 тэрбум төгрөгийг 3.6 мян.хүнд, хүүхдийн мөнгөнд 33.9 тэрбум төгрөгийг олгожээ.

Халдварт өвчнөөр 2013 оны эхний 2 сард 7139 хүн өвчилж, өмнөх оны мөн үеийнхээс 81 хүн буюу 1.1 хувиар буурчээ. Вируст хепатитаар өвчлөгчдийн тоо 1585 хүн буюу 69.6 хувиар буурсан нь голлон нөлөөлжээ.

Улсын хэмжээнд 2013 оны эхний 2 сард 4295 гэмт хэрэг бүртгэгдсэн нь өмнөх оны мөн үеийнхээс 321 хэргээр буюу 8.1 хувиар өсчээ. Өмнөх оны мөн үеийнхээс нийт гэмт хэргийн тоо нэмэгдэхэд хүний амь бие эрүүл мэндийн эсрэг гэмт хэрэг (202), өмчлөх эрхийн эсрэг (151), зэрэг гэмт хэрэг өссөн нь голлон нөлөөлөв.

Гэмт хэргийн улмаас 1285 хүн гэмтэж, 326 хүн нас барсан нь өмнөх оны мөн үеийнхээс гэмтсэн хүний тоо 50 буюу 4.0 хувь, нас барсан хүний тоо 73 буюу 28.9 хувиар нэмэгдсэн байна.

II. Макро эдийн засгийн үзүүлэлт

Хэрэглээний үнийн улсын индекс (ХҮҮИ) 2013 оны 2 дугаар сард өмнөх сарынхаас 1.0 хувь, оны эхнээс 2.8 хувь, өмнөх оны мөн үеийнхээс 11.3 хувиар өслөө. Ерөнхий индекс өмнөх сарынхаас өсөхөд хүнсний бараа, ундаа, усны бүлгийн дүн 3.0 хувиар өссөн нь голлон нөлөөлжээ.

Мөнгөний нийлүүлэлт (M2) 2013 оны 2 дугаар сарын эцэст 7240.1 тэрбум төг болж, өмнөх сарынхаас 104.2 тэрбум төг буюу 1.4 хувь, өмнөх оны мөн үеийнхээс

of 6.0 thous.persons or 11.2 percent, total amount of the allocated fund increase by 5.9 bln.tog or 2 times compared to same period of the previous year.

For the one mln.tog cash allowances to be allocated from The Human Development Fund for the elderly and disabled, the Fund paid out a total of 3.5 bln.tog to 3.6 thous.person and total of 33.9 bln.tog for Human Development fund for children.

In the first 2 months of 2013, the number of infectious disease cases was 7139 persons, decreases of 81 cases or 1.1 percent compared to same period of the previous year. The although there was decreases of 1585 persons or 69.6 percent in viral hepatitis.

At national level, 4295 crimes were registered in the first 2 months of 2013, reflecting an increase of 321 crimes or 8.1 percent compared to same period of the previous year. The increase in the number of crimes was mainly due to the increases in crime against human life and health (or physical well-being) (202), crime against the right of ownership (151) compared to same period of the previous year.

In the first 2 months of 2013, occurred crimes caused 1285 injuries and 326 deaths. The number of injuries up by 50 persons or 4.0 percent and the number of deaths up by 73 persons or 28.9 percent compared to same period of the previous year.

II. Macroeconomic indicators

The national consumer price index in February 2013, increased by 1.0 percent compared to the previous month, 2.8 percent compared to the beginning of the year, and 11.3 percent compared to same period of the previous year. The increase in national index compared to the previous month was mainly due to 3.0 percent increase in food and non-alcoholic beverages.

According to the report of the Bank of Mongolia, money supply (broad money or M2) at the end of February 2013, reached to 7240.1 bln.tog, increased by of 104.2 bln.

1002.5 тэрбум төг буюу 16.1 хувиар өсчээ. *tog or 1.4 percent compared to the previous month, and increased by 1002.5 bln.tog or 16.1 percent compared to same period of the previous year.*

Гүйлгээнд байгаа бэлэн мөнгө 2013 оны 2 дугаар сарын эцэст 675.6 тэрбум төг болж, өмнөх сарынхаас 66.5 тэрбум төг буюу 9.0 хувиар буурч, өмнөх оны мөн үеийнхээс 1.8 тэрбум төг буюу 0.3 хувиар өсчээ. *At the end of February 2013, currency issued in circulation reached 675.6 bln.tog, decreased by 66.5 bln.tog or 9.0 percent compared to the previous month, and increased by 1.8 bln.tog or 0.3 percent compared to same period of the previous year.*

Аж ахуйн нэгж, байгууллага, иргэдэд олгосон нийт зээлийн өрийн үлдэгдэл 2013 оны 2 дугаар сарын эцэст 7168.5 тэрбум төг болж, өмнөх сарынхаас 26.5 тэрбум төг буюу 0.4 хувь, өмнөх оны мөн үеийнхээс 1462.3 тэрбум төг буюу 25.6 хувиар өсчээ. *Loans outstanding at the end of February 2013, amounted to 7168.5 bln.tog, up by 26.5 bln.tog or 0.4 percent compared to the previous month, and up by 1462.3 bln.tog or 25.6 percent compared to same period of the previous year.*

Хугацаа хэтэрсэн зээлийн өрийн үлдэгдэл 2013 оны 2 дугаар сарын эцэст 110.9 тэрбум төг болж, өмнөх сарынхаас 5.4 тэрбум төг буюу 5.1 хувиар, өмнөх оны мөн үеийнхээс 49.7 тэрбум төг буюу 81.2 хувиар өсчээ. *Principals in arrears at the end of February, 2013 reached 110.9 bln.tog increased by 5.4 bln.tog or 5.1 percent compared to the previous month, increased by 49.7 bln.tog or 81.2 percent compared to same period of the previous year.*

Банкны системийн хэмжээгээр чанаргүй зээл 2013 оны 2 дугаар сарын эцэст 305.9 тэрбум төг болж, өмнөх сарынхаас 1.9 тэрбум төг буюу 0.6 хувь, өмнөх оны мөн үеийнхээс 17.4 тэрбум төг буюу 5.4 хувиар буурсан байна. *At the end of February 2013, the non-performing loans over the bank system reached 305.9 bln.tog, showing decreases of 1.9 bln.tog or 0.6 percent compared to the previous month, of 17.4 bln.tog or 5.4 percent compared to same period of the previous year.*

Үнэт цаасны арилжаа 2013 оны 2 дугаар сард 18 өдөр явагдаж, 3.0 тэрбум төгрөгийн гүйлгээ хийгдэж, 2.7 сая ш үнэт цаас арилжигдсан байна. *In February 2013, there were 18 trading days and 2.7 mln.shares valued at 3.0 bln.tog were traded.*

Улсын нэгдсэн төсвийн орлого тусламжийн нийт хэмжээ 2013 оны эхний 2 сард 699.1 тэрбум төг, зарлага ба эргэж төлөгдөх цэвэр зээлийн нийт хэмжээ 615.3 тэрбум төг болж, улсын нэгдсэн төсвийн тэнцвэржүүлсэн нийт тэнцэл 83.8 тэрбум төгрөгийн ашигтай гарлаа. *In the first 2 months of 2013, total revenue and grants of the General Government Budget amounted to 699.1 bln.tog and total expenditure and net lending amounted to 615.3 bln.tog, representing surplus of 83.8 bln.tog in the equilibrated balance of General Government Budget.*

Нэгдсэн төсвийн урсгал орлого 2013 оны эхний 2 сард 672.3 тэрбум төг, урсгал зардал 559.8 тэрбум төг болж, тэнцвэржүүлсэн урсгал тэнцэл 112.5 тэрбум төгрөгийн ашигтай гарлаа. *In the first 2 months of 2013, current revenue of the General Government Budget amounted to 672.3 bln.tog and current expenditure reached 559.8 bln.tog. Thus, the budget equilibrated current balance was in surplus of 112.5 bln.tog.*

Татварын нийт орлого өмнөх оны мөн үеийнхээс 33.6 тэрбум төг буюу 5.7 хувиар өсөхөд бусад татварын орлого 54.7 тэрбум төг буюу 52.4 хувь, гадаад худалдааны татварын орлого 10.1 тэрбум төг буюу 21.4 хувиар буурсан хэдий ч орлогын албан татварын орлого 42.8 тэрбум төг буюу 30.0 хувь, нийгмийн даатгалын шимтгэлийн орлого 28.3 тэрбум төг буюу 35.2 хувь, дотоодын бараа, үйлчилгээний татварын орлого 26.1 тэрбум төг буюу 12.1 хувь, өмчийн татварын орлого 1.1 тэрбум төг буюу 52.7 хувиар өссөн нь голлон нөлөөлжээ.

Татварын бус орлого өмнөх оны мөн үеийнхээс 8.0 тэрбум төг буюу 10.0 хувиар буурахад газрын тосны орлого 14.4 тэрбум төг буюу 3.3 дахин, хүү, торгуулийн орлого 2.3 тэрбум төг буюу 28.3 хувиар өссөн хэдий ч хувьцааны ногдол ашгийн орлого 10.2 тэрбум төг буюу 99.8 хувь, бусад нэр заагдаагүй орлого 6.2 тэрбум төг буюу 60.4 хувь, төсөвт газрын өөрийн орлого 4.8 тэрбум төг буюу 12.7 хувь, навигацын орлого 3.2 тэрбум төг буюу 48.0 хувиар буурсан нь голлон нөлөөлсөн байна.

Улсын нэгдсэн төсвийн нийт зарлага, эргэж төлөгдөх цэвэр зээлийн нийт хэмжээ 2013 оны эхний 2 сард 615.3 тэрбум төг болж, өмнөх оны мөн үеийнхээс 66.8 тэрбум төг буюу 9.8 хувиар буурахад бараа, үйлчилгээний зардал 80.8 тэрбум төг буюу 35.6 хувиар өссөн хэдий ч хөрөнгийн зардал 95.8 тэрбум төг буюу 81.0 хувь, татаас ба шилжүүлгийн зардал 37.0 тэрбум төг буюу 11.6 хувь, эргэж төлөгдөх цэвэр зээл 11.1 тэрбум төг, зээлийн үйлчилгээний төлбөрийн зардал 3.7 тэрбум төг буюу 27.3 хувиар буурсан нь нөлөөлжээ.

Монгол Улс 2013 оны эхний 2 сард дэлхийн 93 оронтой худалдаа хийж, гадаад худалдааны нийт бараа эргэлт 1317.3 сая ам.долл, үүнээс экспорт 506.1 сая ам.долл, импорт 811.2 сая ам.долларт хүрчээ.

Compared to same period of the previous year, tax revenue increased by 33.6 bln.tog or 5.7 percent. The increase was mainly due to the increases of 42.8 bln.tog or 30.0 percent in income taxes, 28.3 bln.tog or 35.2 percent in social security contribution, 26.1 bln.tog or 12.1 percent in taxes on goods&services, 1.1 bln.tog or 52.7 percent in property tax. Although there was decreases of 54.7 bln.tog or 52.4 percent in other taxes, 10.1 bln.tog or 21.4 percent in taxes on foreign trade.

Compared to same period of the previous year, non-tax revenue decreased by 8.0 bln.tog or 10.0 percent. The decrease was mainly due to the decreases of 10.2 bln.tog or 99.8 percent in revenues from dividends, 6.2 bln.tog or 60.4 percent in revenues from others, 4.8 bln.tog or 12.7 percent in revenues from budget entities, 3.2 bln.tog or 48.0 percent in navigation fee. Although there was increases of 14.4 bln.tog or 3.3 times in revenues from oil petroleum, 2.3 bln.tog or 28.3 percent in revenues from interest and fines.

As of the first 2 months of 2013, total expenditure and net lending of the General Government Budget has decreased by 66.8 bln.tog or 9.8 percent to 615.3 bln.tog compared to same period of the previous year. This was mainly due to decreases of 95.8 bln.tog or 81.0 percent in capital expenditure, 37.0 bln.tog or 11.6 percent in subsidies and transfers, 11.1 bln.tog in lending minus repayment, 3.7 bln.tog or 27.3 percent in interest payments, although there was a increase of 80.8 bln.tog or 35.6 percent in expenditure of goods and services.

In the first 2 months of 2013, Mongolia traded with 93 countries from all over the world and total external trade turnover reached 1317.3 mln.US dollars, of which exports made up 506.1 mln.US dollars and imports made up 811.2 mln.US dollars.

Гадаад худалдааны тэнцэл 2012 оны 2 дугаар сард 154.8 сая ам.долларын алдагдалтай гарсан бол 2013 оны 2 дугаар сард 88.6 сая ам.долларын алдагдалтай гарч, өмнөх оны мөн үеийнхээс 66.2 сая ам.долл буюу 42.7 хувиар буурчээ.

Өмнөх оны мөн үеийнхээс нийт бараа эргэлтийн хэмжээ 148.6 сая ам.долл буюу 10.1 хувь, импортын хэмжээ 128.1 сая ам.долл буюу 13.6 хувь, экспортын хэмжээ 20.5 сая ам.долл буюу 3.9 хувиар буурчээ.

Экспортын 97.9 хувийг эрдэс бүтээгдэхүүн, үнэт ба хагас үнэт чулуу, үнэт металл, гоёлын зүйлс, зоос, түүхий болон боловсруулсан арьс, шир, ангийн үс, тэдгээрээр хийсэн эдлэл, нэхмэл бүтээгдэхүүн, авто, агаарын ба усан замын тээврийн хэрэгсэл, тэдгээрийн эд анги эзэлж байна.

External trade balance showed a deficit of 88.6 mln.US dollars in February 2013, while it was in deficit of 154.8 mln.US dollars in February 2012. Compared to same period of the previous year, deficit decreased by 66.2 mln.US dollars or 42.7 percent.

Total external trade turnover decreased by 148.6 mln.US dollars or 10.1 percent, of which imports up by 128.1 mln.US dollars or 13.6 percent, and exports up by 20.5 mln.US dollars or 3.9 percent, compared to same period of the previous year.

Mineral products, natural or cultured stones, precious metal, jewelry, coins, raw & processed hides, skins, fur & articles, animal origin products, textile articles and auto, air & water transport vehicles & their spare parts thereof accounted for 97.9 percent of the total export value amount.

III.Эдийн засгийн салбарын үзүүлэлт

Том малын зүй бус хорогдол 2013 оны эхний 2 сард улсын хэмжээнд 138.9 мян.толгой болж, өмнөх оны мөн үеийнхээс 77.9 мян.толгой буюу 1.3 дахин их байна. Том малын зүй бус хорогдлыг төрлөөр авч үзвэл адуу 6.5 мянга, үхэр 13.9 мянга, тэмээ 142, хонь 50.8 мянга, ямаа 67.6 мянга байна.

Аж үйлдвэрийн салбарын бүтээгдэхүүний нийт үйлдвэрлэл 2005 оны зэрэгцүүлэх үнээр, 2013 оны эхний 2 сард 330.6 тэрбум төг болж, өмнөх оны мөн үеийнхээс 32.9 тэрбум төг буюу 11.1 хувиар өслөө. Энэхүү өсөлтөд уул уурхай, олборлох аж үйлдвэрийн салбарын газрын тос, нүүрс, төмрийн хүдэр, алт зэрэг гол нэр төрлийн бүтээгдэхүүний үйлдвэрлэл 14.8 хувиас 2.0 дахин, боловсруулах аж үйлдвэрийн салбарын хивс, бууз, банш, нарийн боов, талх, шар айраг, сүлжмэл эдлэл, төмөр замын дэр мод, гурил, хиаман төрлийн бүтээгдэхүүн, металл бэлдэц, металл бэлдмэл зэрэг үндсэн нэр төрлийн бүтээгдэхүүний үйлдвэрлэл 4.9 хувиас 2.7 дахин нэмэгдсэн нь голлон нөлөөлжээ.

III. Economic sector indicators

In the first 2 months of 2013, at national level natural losses of adult animals down by 138.9 thous.heads or 1.3 times to 77.9 thous.heads compared to same period of the previous year. Out of the losses of adult animals, 6.5 thousand were horses, 13.9 thousand were cows, 142 were camels, 50.8 thousand were sheeps and 67.6 thousand were goats.

In the first 2 months of 2013, the total industrial output increased by 32.9 bln.tog or 11.1 percent to 330.6 bln.tog (at 2005 constant prices) compared to same period of the previous year. The increase in the industrial output was mainly due to 14.8 percent to 2.0 times increases in crude oil and coal, iron ore, gold and from 4.9 percent to 2.7 times increase in industrial main product of manufacturing sector such as carpet, dumpling, bakery products, bread, beer, knitted goods, railway sleeper, flour, kind of sausage, metalsteel, metal foundries.

Төмөр замын тээврээр 2013 оны эхний 2 сард 2985.2 мян.т ачаа, давхардсан тоогоор 609.4 мян.зорчигч зорчсон нь өмнөх оны мөн үеийнхээс тээсэн ачаа 335.1 мян.т буюу 10.1 хувь, зорчигчдын тоо 8.5 мян.хүн буюу 1.4 хувиар буурчээ. Тээсэн ачаа, зорчигчдын тоо буурсанаар төмөр замын тээврийн салбарын орлого 2013 оны эхний 2 сард 53.1 тэрбум төг болж, өмнөх оны мөн үеийнхээс 14.9 тэрбум төг буюу 21.9 хувиар буурчээ.

In the first 2 months of 2013, 2985.2 thous.t freight and 609.4 thous.passengers (double counting) were carried by railway transport. Compared to same period of the previous year, the number of carried freight of decreased by 335.1 thous.t or 10.1 percent and the number of carried passengers decreased by 8.5 thous.persons or 1.4 percent. Due to the decrease in carried freight and passengers, revenue from railway transport decreased by 14.9 bln.tog or 21.9 percent to 53.1 bln.tog in the first 2 months of 2013, compared to same period of the previous year.

Агаарын тээврээр 2013 оны эхний 2 сард 527.2 т ачаа, давхардсан тоогоор 108.0 мян.зорчигч зорчсон нь өмнөх оны мөн үеийнхээс тээсэн ачаа 33.0 т буюу 5.9 хувиар буурч, зорчигчдын тоо 14.0 мян. хүн буюу 14.9 хувиар өсчээ. Зорчигчдын тоо өссөнөөр агаарын тээврийн салбарын орлого 2013 оны эхний 2 сард 30.3 тэрбум төг болж, өмнөх оны мөн үеийнхээс 3.4 тэрбум төг буюу 12.8 хувиар өсчээ.

In the first 2 months of 2013, 527.2 t freight and 108.0 thous.passengers (double counting) were carried by air transport. Compared to same period of the previous year, the number of carried freight decreased by 33.0 t or 5.9 percent. Due to the increase the number of carried passengers rose by 14.0 thous.persons or 14.9 percent, in carried passengers, revenue from air transport increased by 3.4 bln.tog or 12.8 percent to 30.3 bln.tog in the first 2 months of 2013, compared to same period of the previous year.

Ус, цаг уурын хүрээлэнгийн мэдээгээр хамгийн их хур тунадас 2013 оны 2 дугаар сард Завхан аймгийн Улиастай суманд (10.8 мм) орсон байна. Энэ оны 2 дугаар сард Өмнөговь аймгийн Ханбогд суманд хамгийн их температур 11.0 хэм, Завхан аймгийн Отгон суманд хамгийн бага температур -48.0 хэм байлаа. Салхины хурд Баян-Өлгий аймгийн Өлгий суманд 31 м/с хүрчээ.

According to the report of the Institute of Meteorology and Hydrology, maximum precipitation was registered in Uliastai soum (10.8 mm) of Zavkhan aimag in February 2013. In February 2013, Khanbogd soum of Umnugovi aimag had the highest air temperature (11.0°C), while Otgon soums of Zavkhan aimag had the lowest air temperature (-48.0°C). Wind speed reached 31 m/sec in Ulgii soum of Bayan-Olgii aimag.

Азотын давхар ислийн хоногийн дундаж агууламж 2013 оны 2 дугаар сард Улаанбаатар хотын 32-ын тойрог орчимд 25 удаа, 13-р хороолол орчимд 24 удаа, Хархорин захын орчимд 20 удаа, Офицеруудын ордон орчим 18 удаа, Баруун дөрвөн замын орчимд 11 удаа, 1-р хороолол орчимд 10 удаа, хүхэрлэг хийн хоногийн дундаж агууламж 13-р хороолол орчимд 26 удаа, 32-ын тойрог, Офицеруудын ордон орчимд тус бүр 25

Daily average concentration of nitrogen dioxide exceeded 25 times around the 32nd Toirog, 24 times around the 13th micro district of Ulaanbaatar city, 20 times around Kharkhorin market, 18 times around the Offitseruudiiin ordon and 11 times around the West crossroad, 10 times around the 1st micro district, daily average concentration of sulphur dioxide exceeded 26 times around the 13th micro district, 25 times the 32nd Toirog and the Offitseruudiiin ordon respectively, 22

удаа, Баруун дөрвөн замын орчимд 22 удаа, Хархорин захын орчимд 21 удаа, 1-р хороолол орчимд 20 удаа, 10 микроноос бага хэмжээтэй тоосны агууламж Баруун дөрвөн замын орчимд 26 удаа, 32-ын тойрог орчимд 24 удаа, 13-р хороолол орчимд 22 удаа, Хархорин захын орчимд 21 удаа 2.5 микроноос бага хэмжээтэй тоосны агууламж Баруун дөрвөн замын орчимд 26 удаа, агаарын чанарын стандарт дахь хүлцэх хэм хэмжээнээс давжээ.

22 times around the West crossroad, 21 times around Kharkhorin market, 20 times around the 1st micro district, particulate matter less than 10 micrograms exceeded 26 times around the West crossroad, 24 times the 32nd Toirog, 22 times around the 13th micro district and 21 times around the Kharkhorin market, particulate matter less than 2.5 micrograms exceeded 26 times around the West crossroad, carbon dioxide exceeded from the maximum allowable concentration of air quality standard in February, 2013.

Аюулт үзэгдэл, осол 2013 оны эхний 2 сард 1215 удаа гарсны улмаас 19 хүн амь насаа алдаж, 264 мал, 11 амьтан хорогджээ. Энэ оны эхний 2 сард объектын түймэр 1180 удаа, мал, амьтны халдварт галзуу өвчин 12 удаа, 3.5-аас дээш магнитудын газар хөдлөлт 11 удаа, гол, нуурын усанд хүн унасан осол 3 удаа, хүчтэй салхи шуурга, химийн хорт бодисын алдагдалтай холбоотой ослын дуудлага, тэсэрч дэлбэрэх бодисын осол тус бүр 2 удаа, малын халдварт маеди весна өвчин, малын гоц халдварт цэцэг өвчин, бичил уурхайн, нурангины осол 1 удаа бүртгэгджээ. Аюулт үзэгдэл, ослын улмаас 2013 оны эхний 2 сард 8.2 тэрбум төгрөгийн хохирол учирсан байна.

In the first 2 months of 2013, 1215 disasters and accidents occurred. As a result, 19 people died, 264 livestock and domestic 11 animals had lost. By the types of disasters, 1180 fires on possessions, 12 cases of domestic animal madness, higher than 3.5 magnitude earthquake 11 times, 3 river and lake accidents, 2 incidents related to severe storms and chemical substance usage and emergency calls, malignant anthrax and chemical substance usage, 1 accidents related to artisanal mining and rock falls and animal infectious disease occurred in the first 2 months of 2013. In the first 2 months of 2013, estimated damage caused by the disasters and accidents amounted to 8.2 bln.tog.

МОНГОЛ УЛСЫН ҮНДЭСНИЙ
СТАТИСТИКИЙН ХОРООНЫ ДАРГА

CHAIRMAN OF THE NATIONAL STATISTICAL
OFFICE OF MONGOLIA



С.МЭНДСАЙХАН

S.MENDSAIKHAN

2013 оны 3 дугаар сарын 10
10 March, 2013

ҮНДСЭН ҮЗҮҮЛЭЛТҮҮД, жил бүрийн эхний 2 сарын байдлаар
MAIN INDICATORS, for the first 2 months of selected years

Үзүүлэлтүүд	Indicators	2012 I-II	2013 I-II	2013 I-II 2012 I-II %
Нийгмийн статистикийн үзүүлэлтүүд		Social statistical indicators		
Төрсөн хүүхдийн тоо (амьд төрөлт)	Number births (live births)	11 631	12 452	107.1
Бүртгэлтэй ажилгүйчүүдийн тоо, 2 дугаар сарын эцэст, мян.хүн	Unemployment, end of the February, thous.persons	58.4	37.4	64.0
Халдварт өвчнөөр өвчлөгчдийн тоо	Number of infectious disease cases	7 220	7 139	98.9
Бүртгэгдсэн гэмт хэргийн тоо	Number of committed offences	3 974	4 295	108.1
Макро эдийн засгийн статистикийн үзүүлэлтүүд		Macro economic statistical indicators		
Хэрэглээний үнийн улсын индексийн өөрчлөлт, оны эхнээс, хувиар	National consumer price index, from the beginning of the year, percent,	5.4	2.8	-
Гүйлгээнд байгаа бэлэн мөнгө*, 2 дугаар сарын эцэст, тэрбум төг	Currency in circulation* end of the February, bln.tog	673.8	675.6*	100.3
Мөнгө M1* 2 дугаар сарын эцэст, тэрбум төг	Money M1* end of the February, bln.tog	1 500.3	1480.4*	98.7
Мөнгө M2* 2 дугаар сарын эцэст, тэрбум төг	Money M2* end of the February, bln.tog	6 237.6	7240.1*	116.1
Валютын зах зээлийн нэрлэсэн ханш, 2 дугаар сарын эцэст, 1 ам.доллар=төгрөг*	Market exchange rate, end of the February 1 USD=togrog*	1 340.7	1393.9*	104.0
Улсын нэгдсэн төсвийн тэнцвэржүүлсэн орлого, оны үнээр, тэрбум төг	Equilibrated revenue of General Government, at current price, bln.tog	675.0	699.1	103.6
Улсын нэгдсэн төсвийн зарлага, оны үнээр, тэрбум төг	Expenditure of General Government, at current price, bln.tog	682.1	615.3	90.2
Улсын нэгдсэн төсвийн тэнцвэржүүлсэн нийт тэнцэл, тэрбум төг	General Government budget overall equilibrated balance, bln.tog	- 7.1	83.8	-
Улсын нэгдсэн төсвийн урсгал орлого, оны үнээр, тэрбум төг	General Government current budget revenue, at current price, bln.tog	672.5	698.1	103.8
Улсын нэгдсэн төсвийн урсгал зарлага, оны үнээр, тэрбум төг	General Government current budget expenditure, at current price, bln.tog	559.8	599.9	107.2
Улсын нэгдсэн төсвийн тэнцвэржүүлсэн урсгал тэнцэл, тэрбум төг	General Government budget equilibrated current balance, bln.tog	112.7	98.2	87.1
Экспорт, сая ам.долл	Exports, mln.USD	526.6	506.1	96.1
Импорт, сая ам.долл	Imports, mln.USD	939.3	811.2	86.4
Гадаад худалдааны тэнцэл, сая ам.долл	External trade balance, mln.USD	- 412.8	- 305.1	73.9
Эдийн засгийн статистикийн үзүүлэлтүүд		Economic statistical indicators		
Хорогдсон том мал, мян.толгой	Losses of adult animals, thous.heads	61.0	138.9	227.7
Үүнээс:	Of which:			
Өвчнөөр хорогдсон мал, мян.толгой	Losses of animals due to the diseases, thous.heads	2.1	5.2	247.6
Аж үйлдвэрийн салбарын нийт үйлдвэрлэл, 2005 оны зэрэгцүүлэх үнээр, тэрбум төг	Gross industrial output, at 2005 constant prices, bln.tog	297.7	330.6	111.1
Үүнээс:	Of which:			
-Уул уурхай, олборлох үйлдвэр	-Mining and quarrying	162.9	174.1	106.9
-Боловсруулах аж үйлдвэр	-Manufacturing	84.7	103.4	122.0
-Цахилгаан, дулааны эрчим хүч, усан хангамж	-Electricity, thermal energy and water supply	50.0	53.1	106.2
Төмөр замын тээврээр тээсэн ачаа мян.т	Carried freight by railway transport, thous.t	3 320.3	2 985.2	89.9
Төмөр замын тээврээр зорчсон зорчигчдын тоо, мян.хүн	Carried passengers by railway transport, thous.persons	617.9	609.4	98.6
Агаарын тээврээр тээсэн ачаа, т	Carried freight by air transport, t	560.1	527.2	94.1
Агаарын тээврээр зорчсон зорчигчдын тоо, мян.хүн	Carried passengers by air transport, thous.persons	94.0	108.0	114.9

* Эх сурвалж: Монголбанкны статистикийн сарын мэдээлэл

* Source: Monthly statistical bulletin, Bank of Mongolia

I. ХӨДӨЛМӨР
LABOUR

1.1 АЖ ҮЙЛДВЭРИЙН САЛБАРТ АЖИЛЛАГЧДЫН ТОО, дэд салбараар, жил бүрийн 2 дугаар сарын эцэст
EMPLOYMENT IN INDUSTRY, by divisions, at the end of February of the selected years

Аж үйлдвэрийн салбар	Industrial division	2012 II	2013 II	$\frac{2013 II}{2012 II}$ %
Аж үйлдвэрийн салбар	Industrial division	53 362	57 571	107.9
Уул уурхай, олборлох аж үйлдвэр	Mining and quarrying	15 886	18 419	115.9
Нүүрс олборлолт	<i>Mining of coal and lignite, extraction of peat</i>	6 504	7 864	120.9
Газрын тос олборлолт	<i>Extraction of crude petroleum</i>	583	776	133.1
Металлын хүдэр олборлолт	<i>Mining of metal ores</i>	7 036	8 050	114.4
Бусад ашигт малтмал олборлолт	<i>Other mining and quarrying</i>	1 763	1 729	98.1
Боловсруулах аж үйлдвэр	Manufacturing	22 976	24 588	107.0
Хүнсний бүтээгдэхүүн, ундаа үйлдвэрлэл	<i>Manufacture of food products and beverages</i>	9 961	10 329	103.7
Мах, загас, жимс, ногоо, өөх, тос боловсруулалт	<i>Production, processing and preserving of meat, fish, fruit, vegetables, oils, fats</i>	1 175	1 260	107.2
Сүү, сүүн бүтээгдэхүүн үйлдвэрлэл	<i>Manufacture of dairy products</i>	676	854	126.3
Үр тарианы гурил, цардуул, малын тэжээл үйлдвэрлэл	<i>Manufacture of grain mill products, starches, starch products, and prepared animal feeds</i>	758	1 111	146.6
Хүнсний бусад бүтээгдэхүүн үйлдвэрлэл	<i>Manufacture of other food products</i>	3 790	3 465	91.4
Ундаа үйлдвэрлэл / согтууруулах ундаа ороод /	<i>Manufacture of beverages / includes alcohol drinks/</i>	3 562	3 639	102.2
Тамхи үйлдвэрлэл	<i>Manufacture of tobacco products</i>	134	126	94.0
Нэхмэлийн үйлдвэрлэл	<i>Manufacture of textiles</i>	4 342	4 692	108.1
Хувцас үйлдвэрлэл, үслэг арьс боловсруулалт	<i>Manufacture of wearing apparel, dressing and dyeing of fur</i>	1 196	1 290	107.9
Арьс, шир боловсруулах, ширэн эдлэл, гутал үйлдвэрлэл	<i>Tanning, dressing of leather, manufacture of luggage, handbags, saddlery harness, footwear</i>	333	649	194.9
Мод, модон эдлэл үйлдвэрлэл	<i>Manufacture of wood and wooden products</i>	784	808	103.1
Цаас, цаасан бүтээгдэхүүн үйлдвэрлэл	<i>Manufacture of paper and paper products</i>	355	348	98.0
Нийтлэх, хэвлэх, дуу бичлэг хийх ажиллагаа	<i>Publishing, printing and reproduction of recorded media</i>	1 019	1 013	99.4
Кокс, шахмал түлш үйлдвэрлэл	<i>Manufacture of coke and briquette</i>	147	219	149.0
Химийн бүтээгдэхүүн үйлдвэрлэл	<i>Manufacture of chemicals and chemical products</i>	1 110	1 245	112.2
Резин болон хуванцар бүтээгдэхүүн үйлдвэрлэл	<i>Manufacture of rubber and plastics products</i>	111	163	146.8
Төмөрлөг бус эрдэс бодисоор хийсэн эдлэл үйлдвэрлэл	<i>Production of other non-metallic mineral products</i>	1 680	1 555	92.6
Төмрийн үйлдвэрлэл	<i>Manufacture of basic metals</i>	1 111	1 524	137.2
Машин, тоног төхөөрөмжөөс бусад төмөр эдлэл үйлдвэрлэл	<i>Manufacture of fabricated metal products, except machinery</i>	230	217	94.3
Бичиг хэргийн болон тооцоолох техник үйлдвэрлэл	<i>Manufacture of office accounting and computing</i>	43	55	127.9
Цахилгаан хэрэгсэл үйлдвэрлэл	<i>Manufacture of electrical and apparatus</i>	30	17	56.7
Эмнэлгийн багаж хэрэгсэл, нарийн хэмжүүр, хараа зүйн хэрэгсэл үйлдвэрлэл	<i>Manufacture of medical precision and optical instruments</i>	93	59	63.4
Тээврийн бусад хэрэгсэл үйлдвэрлэл	<i>Manufacture of other transport equipment</i>	123	135	109.8
Тавилга үйлдвэрлэл, боловсруулах үйлдвэрийн бусад	<i>Manufacture of furniture others</i>	174	144	82.8
Цахилгаан, дулааны эрчим хүч үйлдвэрлэлт, усан хангамж	Electricity, thermal energy and water supply	14 500	14 564	100.4
Цахилгаан, дулаан, уур үйлдвэрлэл	<i>Electricity, thermal energy, steam</i>	11 179	11 114	99.4
Ус ариутгал, усан хангамж	<i>Collection, purification and distribution of water</i>	3 321	3 450	103.9

1.2 АЖ ҮЙЛДВЭРИЙН САЛБАРЫН ХӨДӨЛМӨРИЙН БҮТЭЭМЖ*, дэд салбараар, 2005 оны зэрэгцүүлэх үнээр, жил бүрийн эхний 2 сарын байдлаар

LABOUR PRODUCTIVITY OF INDUSTRIAL SECTOR *, by divisions, at 2005 constant prices, by the first 2 months of selected years

Аж үйлдвэрийн салбар	Industrial division	мян.мөг thous.tog		
		2012 I-II	2013 I-II	$\frac{2013 \text{ I-II}}{2012 \text{ I-II}}$ %
Аж үйлдвэрийн салбар	Industrial division	5 562.3	5 764.9	103.6
Уул уурхай, олборлох аж үйлдвэр	Mining and quarrying	10 157.5	9 535.1	93.9
Нүүрс олборлолт	Mining of coal and lignite, extraction of peat	4 954.5	4 855.3	98.0
Газрын тос олборлолт	Extraction of crude petroleum	59 582.3	46 135.9	77.4
Металлын хүдэр олборлолт	Mining of metal ores	13 414.8	12 362.1	92.2
Бусад ашигт малтмал олборлолт	Other mining and quarrying	1 559.1	1 080.6	69.3
Боловсруулах аж үйлдвэр	Manufacturing	3 685.4	4 205.7	114.1
Хүнсний бүтээгдэхүүн, ундаа үйлдвэрлэл	Manufacture of food products and beverages	5 044.5	5 233.2	103.7
Мах, загас, жимс, ногоо, өөх, тос боловсруулалт	Production, processing and preserving of meat, fish, fruit, vegetables, oils, fats	2 446.8	2 212.1	90.4
Сүү, сүүн бүтээгдэхүүн үйлдвэрлэл	Manufacture of dairy products	5 787.0	4 887.6	84.5
Үр тарианы гурил, цардуул, малын тэжээл үйлдвэрлэл	Manufacture of grain mill products, starches, starch products, and prepared animal feeds	6 516.4	5 666.1	87.0
Хүнсний бусад бүтээгдэхүүн үйлдвэрлэл	Manufacture of other food products	1 555.2	1 838.5	118.2
Ундаа үйлдвэрлэл / согтууруулах ундаа ороод /	Manufacture of beverages / includes alcohol drinks/	9 122.5	9 119.9	100.0
Тамхи үйлдвэрлэл	Manufacture of tobacco products	13 489.5	14 316.7	106.1
Нэхмэлийн үйлдвэрлэл	Manufacture of textiles	1 934.9	2 446.8	126.5
Хувцас үйлдвэрлэл, үслэг арьс боловсруулалт	Manufacture of wearing apparel, dressing and dyeing of fur	753.7	860.1	114.1
Арьс, шир боловсруулах, ширэн эдлэл, гутал үйлдвэрлэл	Tanning, dressing of leather, manufacture of luggage, handbags, saddlery harness, footwear	598.8	2 022.5	337.8
Мод, модон эдлэл үйлдвэрлэл	Manufacture of wood and wooden products	403.2	550.2	136.4
Цаас, цаасан бүтээгдэхүүн үйлдвэрлэл	Manufacture of paper and paper products	1 574.8	1 448.4	92.0
Нийтлэх, хэвлэх, дуу бичлэг хийх ажиллагаа	Publishing, printing and reproduction of recorded media	1 546.9	1 972.7	127.5
Кокс, шахмал түлш үйлдвэрлэл	Manufacture of coke and briquette	70 398.4	84 099.5	119.5
Химийн бүтээгдэхүүн үйлдвэрлэл	Manufacture of chemicals and chemical products	3 210.3	2 713.3	84.5
Резин болон хуванцар бүтээгдэхүүн үйлдвэрлэл	Manufacture of rubber and plastics products	3 028.0	6 710.0	221.6
Төмөрлөг бус эрдэс бодисоор хийсэн эдлэл үйлдвэрлэл	Production of other non-metallic mineral products	890.9	530.8	59.6
Төмрийн үйлдвэрлэл	Manufacture of basic metals	3 200.6	5 261.7	164.4
Машин, тоног төхөөрөмжөөс бусад төмөр эдлэл үйлдвэрлэл	Manufacture of fabricated metal products, except machinery	12.0	18.4	153.0
Бичиг хэргийн болон тооцоолох техник үйлдвэрлэл	Manufacture of office accounting and computing	23 865.8	986.0	4.1
Цахилгаан хэрэгсэл үйлдвэрлэл	Manufacture of electrical apparatus	13 266.4	797.1	6.0
Эмнэлгийн багаж хэрэгсэл, нарийн хэмжүүр, хараа зүйн хэрэгсэл үйлдвэрлэл	Manufacture of medical precision and optical instruments	15.8	14.1	89.2
Тээврийн бусад хэрэгсэл үйлдвэрлэл	Manufacture of other transport equipment	708.3	532.1	75.1
Тавилга үйлдвэрлэл, боловсруулах үйлдвэрийн бусад	Manufacture of furniture others	715.9	564.6	78.9
Цахилгаан, дулааны эрчим хүч үйлдвэрлэлт, усан хангамж	Electricity, thermal energy and water supply	3 452.4	3 661.2	106.0
Цахилгаан, дулаан, уур үйлдвэрлэл	Electricity, thermal energy, steam	4 299.3	4 588.1	106.7
Ус ариутгал, усан хангамж	Collection, purification and distribution of water	684.3	683.2	99.8

* Нэг ажиллагчид ногдох нийт үйлдвэрлэл (Ажиллагчдын тоо эхний 2 сарын дунджаар).

* Gross output per employees (Employment number is the employment average number of first 2 months).

1.3 15, ТҮҮНЭЭС ДЭЭШ НАСНЫ ХҮН АМЫН ХӨДӨЛМӨР ЭРХЛЭЛТИЙН БАЙДАЛ, хүйсээр, жил бүрийн 4 дүгээр улирлын байдлаар

EMPLOYMENT STATUS OF THE POPULATION AGED 15 YEARS AND OVER, by sex, as a 4th quarter of selected years

мян.хүн/thous.persons

Үзүүлэлт	Indicators	2010 X-XII	2011 X-XII	2012 X-XII
Эдийн засгийн идэвхтэй хүн ам	<i>Economically active population</i>	1 129.8	1 104.3	1 106.0
Ажиллагчид	<i>Employed</i>	1 023.7	1 026.9	1 018.2
Ажилгүй иргэд	<i>Unemployed</i>	106.1	77.4	87.8
Эдийн засгийн идэвхгүй хүн ам	<i>Economically inactive population</i>	713.7	616.6	688.8
Ажиллах хүчний оролцооны түвшин, %	<i>Labour force participation rate,%</i>	61.3	64.2	61.6
Хөдөлмөр эрхлэлтийн түвшин, %	<i>Employment rate,%</i>	90.6	93.0	92.1
Ажилгүйдлийн түвшин, %	<i>Unemployment rate, %</i>	9.4	7.0	7.9
Үүнээс: Эмэгтэй	<i>Of which: Female</i>			
Эдийн засгийн идэвхтэй хүн ам	<i>Economically active population</i>	529.4	515.9	530.7
Ажиллагчид	<i>Employed</i>	482.4	483.7	491.7
Ажилгүй иргэд	<i>Unemployed</i>	47.0	32.2	39.0
Эдийн засгийн идэвхгүй хүн ам	<i>Economically inactive population</i>	414.5	364.5	409.4
Ажиллах хүчний оролцооны түвшин, %	<i>Labour force participation rate,%</i>	56.1	58.6	56.5
Хөдөлмөр эрхлэлтийн түвшин, %	<i>Employment rate,%</i>	91.1	93.8	92.7
Ажилгүйдлийн түвшин, %	<i>Unemployment rate, %</i>	8.9	6.2	7.3

1.4 15, ТҮҮНЭЭС ДЭЭШ НАСНЫ ХҮН АМЫН ХӨДӨЛМӨР ЭРХЛЭЛТ, ЗАРИМ ҮЗҮҮЛЭЛТЭЭР, жил бүрийн 4 дүгээр улирлын байдлаар

EMPLOYMENT OF THE POPULATION AGED 15 YEARS AND ABOVE, BY SELECTED INDICATORS, as a 4th quarter of selected years

мян.хүн/thous.persons

Үзүүлэлт	Indicators	2010 X-XII	2011 X-XII	2012 X-XII
Тухайн үеийн 15, түүнээс дээш насны ажиллагчдын тоо	<i>Currently employed persons aged 15 years and over</i>	1 023.7	1 026.9	1 018.2
Эрэгтэй	<i>Male</i>	541.3	543.2	526.5
Эмэгтэй	<i>Female</i>	482.4	483.7	491.7
Хот	<i>Urban</i>	560.2	577.1	555.4
Хөдөө	<i>Rural</i>	463.5	449.8	462.8
Эдийн засгийн үйл ажиллагааны үндсэн салбараар:	<i>By main sectors of economic activities:</i>			
Хөдөө аж ахуй	<i>Agriculture</i>	325.2	349.8	317.9
Үйлдвэрлэл	<i>Production</i>	170.1	175.0	181.8
Үйлчилгээ	<i>Services</i>	528.4	502.1	518.5
Хөдөлмөр эрхлэлтийн хэв шинжээр:	<i>By employment status:</i>			
Цалин хөлстэй ажиллагч	<i>Paid employee</i>	453.5	452.4	517.5
Ажил олгогч	<i>Employer</i>	11.6	13.9	7.4
Хувиараа хөдөлмөр эрхлэгч	<i>Self-employed</i>	236.9	199.2	182.8
Өрхийн үйлдвэрлэл, үйлчилгээнд цалин, хөлсгүй оролцогч	<i>Unpaid family workers</i>	86.4	56.2	33.9
Мал аж ахуй эрхлэгч*	<i>Employed in animal husbandry*</i>	233.5	295.9	275.2
Бусад	<i>Other</i>	1.8	9.3	1.4

* Мал аж ахуй эрхлэгч гэж жилийн дөрвөн улирлын туршид өөрийн мал аж ахуйг эрхэлж, түүний бүтээгдэхүүн, ашиг шимээр орлого олж, амьжиргааны эх үүсвэрээ хангаж буй иргэнийг ойлгоно.

*Employed in animal husbandry are citizens who are employed in animal husbandry all around the year, and get their means of subsistence from income derived from animal of livestock products and raw materials it provides.

1.5 15, ТҮҮНЭЭС ДЭЭШ НАСНЫ ЭДИЙН ЗАСГИЙН ИДЭВХТЭЙ ХҮН АМЫН ТОО, бүс, аймаг, нийслэлээр,
 жил бүрийн 4 дүгээр улирлын байдлаар
*ECONOMICALLY ACTIVE POPULATION AGED 15 YEARS AND OVER, by regions, aimags
 and the Capital, as a 4th quarter of selected years*

		мян.хүн/thous.persons		
Аймаг, нийслэл	<i>Aimags and the Capital</i>	2010 X-XII	2011 X-XII	2012 X-XII
БҮГД	TOTAL	1 129.8	1 104.3	1 106.0
	Баруун бүс	Western region		
Дүн	Subtotal	179.5	195.7	174.9
Баян-Өлгий	<i>Bayan-Olgii</i>	40.7	47.4	45.4
Говь-Алтай	<i>Govi-Altai</i>	30.0	27.7	25.0
Завхан	<i>Zavkhan</i>	33.6	39.8	34.5
Увс	<i>Uvs</i>	40.1	38.8	35.4
Ховд	<i>Khovd</i>	35.1	42.0	34.6
	Хангайн бүс	Khangaï region		
Дүн	Subtotal	249.6	247.4	250.4
Архангай	<i>Arkhangai</i>	43.5	50.9	43.7
Баянхонгор	<i>Bayankhongor</i>	37.3	34.3	32.9
Булган	<i>Bulgan</i>	31.3	31.1	28.0
Орхон	<i>Orkhon</i>	37.5	35.9	41.3
Өвөрхангай	<i>Ovorkhangai</i>	42.3	42.5	50.4
Хөвсгөл	<i>Khovsgol</i>	57.7	52.7	54.1
	Төвийн бүс	Central region		
Дүн	Subtotal	218.7	205.0	193.8
Говьсүмбэр	<i>Govisumber</i>	5.2	5.7	4.0
Дархан-Уул	<i>Darkhan-Uul</i>	42.4	36.5	38.4
Дорноговь	<i>Dornogovi</i>	29.8	17.5	23.2
Дундговь	<i>Dundgovi</i>	24.2	21.3	19.4
Өмнөговь	<i>Omnogovi</i>	28.3	25.3	24.1
Сэлэнгэ	<i>Selenge</i>	49.8	46.8	43.2
Төв	<i>Tov</i>	39.0	51.9	41.5
	Зүүн бүс	Eastern region		
Дүн	Subtotal	76.7	90.8	85.1
Дорнод	<i>Dornod</i>	28.3	31.1	24.4
Сүхбаатар	<i>Sukhbaatar</i>	26.9	24.5	28.4
Хэнтий	<i>Khentii</i>	21.5	35.2	32.3
	Улаанбаатар	Ulaanbaatar		
Улаанбаатар	Ulaanbaatar	405.3	365.4	401.8

1.6. 15, ТҮҮНЭЭС ДЭЭШ НАСНЫ ЭДИЙН ЗАСГИЙН ИДЭВХГҮЙ ХҮН АМЫН ТОО, шалтгаанаар,
 жил бүрийн 4 дүгээр улирлын байдлаар
*ECONOMICALLY INACTIVE POPULATION AGED 15 YEARS AND OVER, by reasons, as a 4th quarter of
 selected years*

		мян.хүн/thous.persons		
Шалтгаан	<i>Reason</i>	2010 X-XII	2011 X-XII	2012 X-XII
БҮГД	TOTAL	713.7	616.6	688.8
Гэрийн ажилтай	<i>Household duties</i>	54.4	54.0	64.0
Суралцдаг	<i>Studied</i>	273.8	227.4	208.7
Сурахаар явах гэж байгаа	<i>Will go to study</i>	-	5.1	2.2
Тэтгэвэрт	<i>Retired</i>	144.3	120.4	156.0
Өндөр настан	<i>Elderly</i>	15.4	27.1	45.5
Хөгжлийн бэрхшээлтэй	<i>Disabled</i>	45.9	44.6	57.1
Ажил хийхийг хүсээгүй	<i>Not interested in working</i>	9.5	12.5	11.7
Хүүхэд асарсан	<i>Took care of children</i>	72.2	57.5	65.4
Өвчтэй байсан	<i>Sick</i>	9.7	18.9	16.8
Өвчтөн, өндөр настан асарсан	<i>Caring patients or elderly</i>	5.0	8.1	8.1
Бусад	<i>Other</i>	83.5	41.0	53.3

1.7. 15, ТҮҮНЭЭС ДЭЭШ НАСНЫ АЖИЛЛАГЧДЫН ТОО, бүс, аймаг, нийслэлээр, жил бүрийн
4 дүгээр улирлын байдлаарEMPLOYED AGED 15 YEARS AND OVER, by regions, aimags and the Capital, as a 4th quarter
of selected years

мян.хүн/thous.persons

Аймаг, нийслэл	<i>Aimags and the Capital</i>	2010 X-XII	2011 X-XII	2012 X-XII
БҮГД	TOTAL	1 023.7	1 026.9	1 018.2
	Баруун бүс	Western region		
Дүн	Subtotal	158.8	176.3	154.0
Баян-Өлгий	<i>Bayan-Olgii</i>	39.9	43.6	36.4
Говь-Алтай	<i>Govi-Altai</i>	24.7	24.9	21.3
Завхан	<i>Zavkhan</i>	27.7	34.9	33.0
Увс	<i>Uvs</i>	33.4	35.6	31.5
Ховд	<i>Khovd</i>	33.1	37.3	31.8
	Хангайн бүс	Khangai region		
Дүн	Subtotal	221.3	228.6	230.5
Архангай	<i>Arkhangai</i>	40.1	48.7	40.8
Баянхонгор	<i>Bayankhongor</i>	35.7	31.5	31.4
Булган	<i>Bulgan</i>	24.3	29.0	26.6
Орхон	<i>Orkhon</i>	29.6	32.3	36.6
Өвөрхангай	<i>Ovorkhangai</i>	38.8	38.2	49.7
Хөвсгөл	<i>Khovsgol</i>	52.8	48.9	45.4
	Төвийн бүс	Central region		
Дүн	Subtotal	198.5	194.8	177.6
Говьсүмбэр	<i>Govisumber</i>	4.8	5.6	3.8
Дархан-Уул	<i>Darkhan-Uul</i>	38.3	34.9	31.9
Дорноговь	<i>Dornogovi</i>	27.9	17.1	22.5
Дундговь	<i>Dundgovi</i>	21.1	18.8	18.1
Өмнөговь	<i>Omnogovi</i>	21.2	21.0	22.9
Сэлэнгэ	<i>Selenge</i>	49.3	46.8	40.5
Төв	<i>Tov</i>	35.9	50.6	37.9
	Зүүн бүс	Eastern region		
Дүн	Subtotal	66.4	78.0	78.0
Дорнод	<i>Dornod</i>	23.1	28.1	23.1
Сүхбаатар	<i>Sukhbaatar</i>	22.8	22.1	25.8
Хэнтий	<i>Khentii</i>	20.5	27.8	29.1
Улаанбаатар	Улаанбаатар	Улаанбаатар	378.7	349.2
	Ulaanbaatar			378.1

1.8. 15, ТҮҮНЭЭС ДЭЭШ НАСНЫ АЖИЛЛАГЧДЫН ТОО, салбараар, жил бүрийн 4 дүгээр улирлын байдлаар

EMPLOYED AGED 15 YEARS AND OVER, by divisions, as a 4th quarter of selected years

		мян.хүн/thous.persons		
Салбар	Divisions	2010 X-XII	2011 X-XII	2012 X-XII
БҮГД	TOTAL	1 023.7	1 026.9	1 018.2
Үүнээс:	Of which:			
Хөдөө аж ахуй, ойн аж ахуй, загас барилт, ан агнуур	<i>Agriculture, forestry, fishing & hunting</i>	325.2	349.8	317.9
Уул уурхай, олборлолт	<i>Mining & quarrying</i>	37.6	42.0	41.1
Боловсруулах үйлдвэрлэл	<i>Manufacturing</i>	65.5	65.5	59.7
Цахилгаан, хий, уур, агааржуулалтын хангамж	<i>Electricity, gas, steam and air conditioning supply</i>	13.1	12.4	12.3
Усан хангамж; бохир ус, хог, хаягдлын менежмент болон цэвэрлэх үйл ажиллагаа	<i>Water supply; sewerage, waste management and remediation activities</i>	7.7	6.1	7.1
Барилга	<i>Construction</i>	46.2	49.0	61.6
Бөөний болон жижиглэн худалдаа, машин, мотоциклийн засвар үйлчилгээ	<i>Wholesale & retail trade, repair of motor vehicles and motorcycles</i>	143.0	130.3	137.3
Тээвэр ба агуулахын үйл ажиллагаа	<i>Transportation and storage</i>	76.6	75.9	59.9
Зочид буудал, байр, сууц болон хоол хүнсээр үйлчлэх үйл ажиллагаа	<i>Accommodation and food service activities</i>	30.8	26.1	30.5
Мэдээлэл, холбоо	<i>Information & Communication</i>	17.2	12.1	17.7
Санхүүгийн болон даатгалын үйл ажиллагаа	<i>Financial and insurance activities</i>	18.3	17.2	18.7
Үл хөдлөх хөрөнгийн үйл ажиллагаа	<i>Real estate activities</i>	0.1	0.6	0.7
Мэргэжлийн шинжлэх ухаан болон техникийн үйл ажиллагаа	<i>Professional, scientific and technical activities</i>	9.4	13.7	11.5
Удирдлагын болон дэмжлэг үзүүлэх үйл ажиллагаа	<i>Administrative and support service activities</i>	10.3	10.2	13.5
Төрийн удирдлага ба батлан хамгаалах үйл ажиллагаа, албан журмын нийгмийн хамгаалал	<i>Public administration and defence; compulsory social insurancy</i>	59.6	55.8	62.1
Боловсрол	<i>Education</i>	91.5	91.5	92.0
Хүний эрүүл мэнд ба нийгмийн үйл ажиллагаа	<i>Human health and social work activities</i>	40.1	35.2	39.6
Урлаг, үзвэр, тоглоом наадам	<i>Arts, entertainment and recreation</i>	7.6	9.6	5.9
Үйлчилгээний бусад үйл ажиллагаа	<i>Other service activities</i>	19.7	19.7	22.6
Хүн хөлслөн ажиллуулдаг өрхийн үйл ажиллагаа	<i>Activities of households as employers</i>	1.8	2.5	1.0
Олон улсын байгууллага, суурин төлөөлөгчийн үйл ажиллагаа	<i>Activities of extraterritorial organizations and bodies</i>	2.4	1.7	5.5

1.9. 15, ТҮҮНЭЭС ДЭЭШ НАСНЫ АЖИЛГҮЙ ИРГЭДИЙН ТОО, бүс, аймаг, нийслэлээр, жил бүрийн 4 дүгээр улирлын байдлаар

UNEMPLOYED AGED 15 YEARS AND OVER, by regions, aimags and the Capital, as a 4th quarter of selected years

мян.хүн/thous.persons

Аймаг, нийслэл	<i>Aimags and the Capital</i>	2010 X-XII	2011 X-XII	2012 X-XII
БҮГД	TOTAL	106.1	77.4	87.8
	Баруун бүс	Western region		
Дүн	Subtotal	20.7	19.4	20.9
Баян-Өлгий	<i>Bayan-Olgii</i>	0.8	3.8	9.0
Говь-Алтай	<i>Govi-Altai</i>	5.3	2.8	3.7
Завхан	<i>Zavkhan</i>	5.9	4.9	1.5
Увс	<i>Uvs</i>	6.7	3.2	3.9
Ховд	<i>Khovd</i>	2.0	4.7	2.8
	Хангайн бүс	Khangai region		
Дүн	Subtotal	28.3	18.8	19.9
Архангай	<i>Arkhangai</i>	3.4	2.2	2.9
Баянхонгор	<i>Bayankhongor</i>	1.6	2.8	1.5
Булган	<i>Bulgan</i>	7.0	2.1	1.4
Орхон	<i>Orkhon</i>	7.9	3.6	4.7
Өвөрхангай	<i>Ovorkhangai</i>	3.5	4.3	0.7
Хөвсгөл	<i>Khovsgol</i>	4.9	3.8	8.7
	Төвийн бүс	Central region		
Дүн	Subtotal	20.2	10.2	16.2
Говьсүмбэр	<i>Govisumber</i>	0.4	0.1	0.2
Дархан-Уул	<i>Darkhan-Uul</i>	4.1	1.6	6.5
Дорноговь	<i>Dornogovi</i>	1.9	0.4	0.7
Дундговь	<i>Dundgovi</i>	3.1	2.5	1.3
Өмнөговь	<i>Omnogovi</i>	7.1	4.3	1.2
Сэлэнгэ	<i>Selenge</i>	0.5	0.0	2.7
Төв	<i>Tov</i>	3.1	1.3	3.6
	Зүүн бүс	Eastern region		
Дүн	Subtotal	10.3	12.8	7.1
Дорнод	<i>Dornod</i>	5.2	3.0	1.3
Сүхбаатар	<i>Sukhbaatar</i>	4.1	2.4	2.6
Хэнтий	<i>Khentii</i>	1.0	7.4	3.2
	Улаанбаатар	Ulaanbaatar		
Улаанбаатар	Ulaanbaatar	26.6	16.2	23.7

1.10. АЖИЛЛАХ ХҮЧНИЙ ОРОЛЦООНЫ ТҮВШИН, бүс, аймаг, нийслэлээр, жил бүрийн 4 дүгээр улирлын байдлаар

LABOUR FORCE PARTICIPATION RATE, by regions, aimags and the Capital, as a 4th quarter of selected years

		хувь/percentage		
Аймаг, нийслэл	Aimags and the Capital	2010 X-XII	2011 X-XII	2012 X-XII
БҮГД	TOTAL	61.3	64.2	61.6
	Баруун бүс	Western region		
Дүн	Subtotal	72.1	74.0	75.4
Баян-Өлгий	Bayan-Olgii	74.4	71.6	80.8
Говь-Алтай	Govi-Altai	80.7	82.6	83.8
Завхан	Zavkhan	64.8	66.9	65.8
Увс	Uvs	79.2	76.5	82.6
Ховд	Khovd	64.5	77.3	68.1
	Хангайн бүс	Khangai region		
Дүн	Subtotal	67.0	69.2	69.5
Архангай	Arkhangai	78.4	83.5	75.5
Баянхонгор	Bayankhongor	66.3	69.5	69.6
Булган	Bulgan	79.0	76.7	67.1
Орхон	Orkhon	55.8	58.8	63.1
Өвөрхангай	Ovorkhangai	59.0	62.7	74.9
Хөвсгөл	Khovsgol	70.3	67.7	67.0
	Төвийн бүс	Central region		
Дүн	Subtotal	69.0	73.3	64.7
Говьсүмбэр	Govisumber	52.9	63.6	48.7
Дархан-Уул	Darkhan-Uul	58.4	65.6	56.6
Дорноговь	Dornogovi	74.6	51.5	62.9
Дундговь	Dundgovi	68.5	69.2	67.9
Өмнөговь	Omnogovi	71.1	74.1	65.7
Сэлэнгэ	Selenge	74.3	79.4	64.5
Төв	Tov	74.7	90.9	76.3
	Зүүн бүс	Eastern region		
Дүн	Subtotal	49.6	62.1	60.5
Дорнод	Dornod	45.5	56.6	49.2
Сүхбаатар	Sukhbaatar	66.1	68.2	73.8
Хэнтий	Khentii	41.6	63.6	61.3
	Улаанбаатар	Ulaanbaatar		
Улаанбаатар	Ulaanbaatar	54.0	54.3	52.7

1.11. АЖИЛГҮЙДЛИЙН ТҮВШИН, бүс, аймаг, нийслэлээр, жил бүрийн 4 дүгээр улирлын байдлаар

UNEMPLOYMENT RATE, by regions, aimags and the Capital, as a 4th quarter of selected years

		хувь/percentage		
Аймаг, нийслэл	<i>Aimags and the Capital</i>	2010 X-XII	2011 X-XII	2012 X-XII
БҮГД	TOTAL	9.4	7.0	7.9
	Баруун бүс	Western region		
Дүн	Subtotal	11.6	9.9	11.9
Баян-Өлгий	<i>Bayan-Olgii</i>	1.9	8.0	19.7
Говь-Алтай	<i>Govi-Altai</i>	17.8	10.0	14.7
Завхан	<i>Zavkhan</i>	17.5	12.2	4.5
Увс	<i>Uvs</i>	16.6	8.4	11.0
Ховд	<i>Khovd</i>	5.9	11.1	8.2
	Хангайн бүс	Khangai region		
Дүн	Subtotal	11.4	7.6	8.0
Архангай	<i>Arkhangai</i>	7.9	4.3	6.5
Баянхонгор	<i>Bayankhongor</i>	4.2	8.3	4.5
Булган	<i>Bulgan</i>	22.4	6.7	5.1
Орхон	<i>Orkhon</i>	21.1	10.0	11.4
Өвөрхангай	<i>Ovorkhangai</i>	8.3	10.1	1.5
Хөвсгөл	<i>Khovsgol</i>	8.5	7.3	16.0
	Төвийн бүс	Central region		
Дүн	Subtotal	9.2	5.0	8.4
Говьсүмбэр	<i>Govisumber</i>	7.1	1.9	4.2
Дархан-Уул	<i>Darkhan-Uul</i>	9.6	4.5	16.9
Дорноговь	<i>Dornogovi</i>	6.3	2.4	3.1
Дундговь	<i>Dundgovi</i>	12.8	11.7	6.9
Өмнөговь	<i>Omnogovi</i>	25.1	17.1	5.2
Сэлэнгэ	<i>Selenge</i>	0.9	0.0	6.2
Төв	<i>Tov</i>	7.9	2.5	8.6
	Зүүн бүс	Eastern region		
Дүн	Subtotal	13.5	14.0	8.3
Дорнод	<i>Dornod</i>	18.4	9.6	5.2
Сүхбаатар	<i>Sukhbaatar</i>	15.2	9.8	9.1
Хэнтий	<i>Khentii</i>	4.8	20.9	9.9
	Улаанбаатар	Ulaanbaatar		
Улаанбаатар	Ulaanbaatar	6.6	4.4	5.9

1.12 БҮРТГЭЛТЭЙ АЖИЛГҮЙ ИРГЭДИЙН ТОО*, бүс, аймаг, нийслэлээр, жил бүрийн 2 дугаар сарын эцэст
 NUMBER OF REGISTERED UNEMPLOYED*, by regions, aimags and the Capital, at the end February of selected years

Аймаг, нийслэл <i>Aimags and the Capital</i>	2012 II	Эмэгтэй <i>Female</i>	2013 II	Эмэгтэй <i>Female</i>	<u>2013 II</u> 2012 II	%
Дүн / Total	58 399	25 565	37 352	19 133		64.0
Баруун бүс/ Western region	6 366	3 035	5 749	3 097		90.3
БӨ / BO	989	464	868	382		87.8
ГО / GO	777	364	816	535		105.0
ЗА / ZA	1 547	661	1 461	811		94.4
УВ / UV	822	379	998	565		121.4
ХО / KHO	2 231	1 167	1 606	804		72.0
Хангайн бүс/ Khangai region	12 041	5 554	8 806	4 355		73.1
АР / AR	2 620	1 365	1 787	760		68.2
БХ / BKH	1 361	576	1 501	813		110.3
БУ / BU	1 073	528	174	111		16.2
ОР / OR	2 388	1 055	453	219		19.0
ӨВ / OV	2 121	889	2 148	1 199		101.3
ХӨ / KHS	2 478	1 141	2 743	1 253		110.7
Төвийн бүс/ Central region	6 723	3 068	5 997	3 108		89.2
ГС / GS	536	231	185	122		34.5
ДА / DA	1 903	989	1 756	878		92.3
ДО / DO	684	234	983	439		143.7
ДУ / DU	722	316	706	396		97.8
ӨМ / OM	739	276	448	230		60.6
СЭ / SE	1 142	597	818	461		71.6
ТӨ / TO	997	425	1 101	582		110.4
Зүүн бүс/ Eastern region	3 960	1 925	3 587	1 856		90.6
ДД / DD	1 939	1078	1 729	807		89.2
СҮ / SU	892	346	835	493		93.6
ХЭ / KHE	1 129	501	1 023	556		90.6
Улаанбаатар/ Ulaanbaatar	29 309	11 983	13 213	6 717		45.1
УБ / UB	29 309	11 983	13 213	6 717		45.1

* Хөдөлмөрийн яамны сар бүрийн мэдээгээр

* Monthly report of the Ministry of Labour

Бүлэг 1. Хөдөлмөр

1.13 БҮРТГЭЛТЭЙ АЖИЛГҮЙ ИРГЭДИЙН ТОО*, насны бүлгээр, 2013 оны 2 дугаар сарын эцэст
 NUMBER OF REGISTERED UNEMPLOYED*, by age groups, at the end of February, 2013

Аймаг, нийслэл <i>Aimags and the Capital</i>	Бүгд		Үүнээс: Насны бүлгээр <i>Of which: By age groups</i>							
			15-24		25-34		35-44		45-59	
	<i>Total</i>	<i>Эмэгтэй Female</i>		<i>Эмэгтэй Female</i>		<i>Эмэгтэй Female</i>		<i>Эмэгтэй Female</i>		<i>Эмэгтэй Female</i>
Дүн / Total	37 352	19 133	6 976	3 388	14 883	8 103	9 293	4 871	6 200	2 771
Баруун бүс/ Western region	5 749	3 097	964	544	2 242	1 270	1 603	880	940	403
БӨ / BO	868	382	118	53	340	166	275	116	135	47
ГО / GO	816	535	171	123	354	243	169	112	122	57
ЗА / ZA	1 461	811	219	113	554	321	449	262	239	115
УВ / UV	998	565	171	110	318	176	296	179	213	100
ХО / KHO	1 606	804	285	145	676	364	414	211	231	84
Хангайн бүс/ Khangai region	8 806	4 355	1 780	866	3 656	1 939	2 242	1 130	1 128	420
АР / AR	1 787	760	206	46	1 054	488	466	201	61	25
БХ / BKH	1 501	813	305	158	547	310	413	259	236	86
БУ / BU	174	111	31	20	64	36	44	33	35	22
ОР / OR	453	219	110	44	207	117	92	42	44	16
ӨВ / OV	2 148	1 199	713	403	623	370	484	274	328	152
ХӨ / KHS	2 743	1 253	415	195	1 161	618	743	321	424	119
Төвийн бүс/ Central region	5 997	3 108	1 132	570	2 348	1 260	1 466	799	1 051	479
ГС / GS	185	122	47	35	83	57	30	19	25	11
ДА / DA	1 756	878	298	144	662	356	432	221	364	157
ДО / DO	983	439	163	68	416	187	213	114	191	70
ДУ / DU	706	396	119	68	249	149	197	109	141	70
ӨМ / OM	448	230	154	78	168	86	87	46	39	20
СЭ / SE	818	461	150	83	320	176	237	138	111	64
ТӨ / TO	1 101	582	201	94	450	249	270	152	180	87
Зүүн бүс/ Eastern region	3 587	1 856	700	301	1 530	877	790	416	567	262
ДД / DD	1 729	807	413	163	718	349	327	163	271	132
СҮ / SU	835	493	154	75	430	296	155	81	96	41
ХЭ / KHE	1 023	556	133	63	382	232	308	172	200	89
Улаанбаатар/ Ulaanbaatar	13 213	6 717	2 400	1 107	5 107	2 757	3 192	1 646	2 514	1 207
УБ / UB	13 213	6 717	2 400	1 107	5 107	2 757	3 192	1 646	2 514	1 207

* Хөдөлмөрийн яамны сар бүрийн мэдээгээр

* Monthly report of the Ministry of Labour

1.14 ШИНЭЭР БҮРТГҮҮЛСЭН БОЛОН АЖИЛД ОРСОН АЖИЛГҮЙ ИРГЭДИЙН ТОО*, бүс, аймаг, нийслэлээр, жил бүрийн эхний 2 сарын байдлаар
 NUMBER OF UNEMPLOYED WHO NEWLY REGISTERED AND ACQUIRED A JOB*, by regions, aimags and the Capital, as first 2 months of selected years

Аймаг, нийслэл Aimags and the Capital	Шинээр бүртгүүлсэн ажилгүй иргэд Number of newly registered unemployed			Бүртгэлтэй ажилгүй иргэдээс ажилд орсон хүн Number of person acquired a job out of registered unemployed			
	2012 I-II	2013 I-II	2013 I-II 2012 I-II %	2012 I-II	2013 I-II	2013 I-II 2012 I-II %	
Дүн / Total	5 609	7 754	138.2	2 648	2 805	105.9	
Баруун бүс/ Western region	483	1 008	208.7	264	497	188.3	
БӨ / BO	103	503	488.3	104	146	140.4	
ГО / GO	42	173	411.9	52	163	313.5	
ЗА / ZA	135	71	52.6	45	41	91.1	
УВ / UV	73	94	128.8	32	76	237.5	
ХО / KHO	130	167	128.5	31	71	229.0	
Хангайн бүс/ Khangai region	1 294	1 465	113.2	325	370	113.8	
АР / AR	62	116	187.1	26	73	280.8	
БХ / BKH	52	206	396.2	-	12	-	
БУ / BU	626	53	8.5	-	10	-	
ОР / OR	258	150	58.1	157	5	3.2	
ӨВ / OV	181	770	425.4	88	80	90.9	
ХӨ / KHS	115	170	147.8	54	190	351.9	
Төвийн бүс/ Central region	770	853	110.8	418	267	63.9	
ГС / GS	81	70	86.4	22	25	113.6	
ДА / DA	163	88	54.0	167	83	49.7	
ДО / DO	113	86	76.1	85	45	52.9	
ДУ / DU	99	16	16.2	15	5	33.3	
ӨМ / OM	60	312	520.0	26	28	107.7	
СЭ / SE	37	181	489.2	30	42	140.0	
ТӨ / TO	217	100	46.1	73	39	53.4	
Зүүн бүс/ Eastern region	494	283	57.3	255	99	38.8	
ДД / DD	213	138	64.8	30	25	83.3	
СҮ / SU	146	79	54.1	108	24	22.2	
ХЭ / KHE	135	66	48.9	117	50	42.7	
Улаанбаатар/ Ulaanbaatar	2 568	4 145	161.4	1 386	1 572	113.4	
УБ / UB	2 568	4 145	161.4	1 386	1 572	113.4	

* Хөдөлмөрийн яамны сар бүрийн мэдээгээр

* Monthly report of the Ministry of Labour

1.15 АЖЛЫН ШИНЭ БАЙРАНД АЖИЛД ОРСОН ХҮНИЙ ТОО*, насны бүлэг, хүйс, бүс, аймаг, нийслэлээр, 2013 оны 2 дугаар сард
 NUMBER OF PERSONS HAVE ACQUIRED A JOB AT THE NEW WORKPLACES*, by age group, sex, regions, aimags and the Capital, at the end of February, 2013

Аймаг, нийслэл Aimags and the Capital	Бүгд Total	Эмэгтэй Female	Үүнээс: Насны бүлгээр Of which: By age groups									
			15-24		25-34		35-44		45-59		60+	
				Эмэгтэй Female		Эмэгтэй Female		Эмэгтэй Female		Эмэгтэй Female		Эмэгтэй Female
Дүн / Total	2 157	1 127	375	180	879	460	496	276	386	208	21	3
Баруун бүс/ Western region	275	116	56	15	123	57	63	28	32	15	1	1
БӨ / BO	90	31	16	6	40	17	19	4	15	4	-	-
ГО / GO	151	61	38	7	60	24	38	20	14	9	1	1
ЗА / ZA	-	-	-	-	-	-	-	-	-	-	-	-
УВ / UV	19	15	1	1	12	9	3	3	3	2	-	-
ХО / KHO	15	9	1	1	11	7	3	1	-	-	-	-
Хангайн бүс/ Khangai region	607	273	69	35	231	107	178	86	119	45	10	-
АР / AR	46	31	9	6	21	13	11	8	5	4	-	-
БХ / BKH	16	10	3	1	11	7	2	2	-	-	-	-
БУ / BU	19	11	1	1	12	6	3	2	3	2	-	-
ОР / OR	58	31	11	6	26	19	11	3	10	3	-	-
ӨВ / OV	272	124	33	17	78	33	83	44	68	30	10	-
ХӨ / KHS	196	66	12	4	83	29	68	27	33	6	-	-
Төвийн бүс/ Central region	202	137	35	24	93	62	45	34	26	16	3	1
ГС / GS	-	-	-	-	-	-	-	-	-	-	-	-
ДА / DA	33	27	-	-	24	20	6	6	3	1	-	-
ДО / DO	44	30	4	3	19	13	10	7	10	7	1	-
ДУ / DU	-	-	-	-	-	-	-	-	-	-	-	-
ӨМ / OM	7	4	2	2	5	2	-	-	-	-	-	-
СЭ / SE	91	60	21	14	33	20	24	17	11	8	2	1
ТӨ / TO	27	16	8	5	12	7	5	4	2	-	-	-
Зүүн бүс/ Eastern region	27	17	5	3	11	7	6	3	5	4	-	-
ДД / DD	1	-	-	-	-	-	1	-	-	-	-	-
СҮ / SU	21	14	3	2	8	5	5	3	5	4	-	-
ХЭ / KHE	5	3	2	1	3	2	-	-	-	-	-	-
Улаанбаатар/ Ulaanbaatar	1 046	584	210	103	421	227	204	125	204	128	7	1
УБ / UB	1 046	584	210	103	421	227	204	125	204	128	7	1

* Хөдөлмөрийн яамны сар бүрийн мэдээгээр

* Monthly report of the Ministry of Labour

1.16 АЖЛЫН ШИНЭ БАЙРАНД АЖИЛД ОРСОН ХҮНИЙ ТОО*, салбараар, 2013 оны 2 дугаар сард
NUMBER OF PERSONS HAVE ACQUIRED A JOB AT THE NEW WORKPLACES,*
by divisions, at the end of February, 2013

Салбар	Divisions	Бүгд	Эмэгтэй Female
БҮГД	TOTAL	2 157	1 127
Үүнээс:	Of which:		
Хөдөө аж ахуй, ойн аж ахуй, загас барилт, ан агнуур	<i>Agriculture, forestry, fishing & hunting</i>	155	58
Уул уурхай, олборлолт	<i>Mining & quarrying</i>	63	18
Боловсруулах үйлдвэрлэл	<i>Manufacturing</i>	360	175
Цахилгаан, хий, уур, агааржуулалт	<i>Electricity, gas, steam and air conditioning supply</i>	23	5
Усан хангамж; бохир ус зайлуулах систем, хог, хаягдлын менежмент болон цэвэрлэх үйл ажиллагаа	<i>Water supply; sewerage, waste management and remediation activities</i>	18	8
Барилга	<i>Construction</i>	324	115
Бөөний болон жижиглэн худалдаа, машин, мотоциклийн засвар үйлчилгээ	<i>Wholesale & retail trade, repair of motor vehicles and motorcycles</i>	384	237
Тээвэр ба агуулахын үйл ажиллагаа	<i>Transportation and storage</i>	37	8
Зочид буудал, байр, сууц болон нийтийн хоолны үйлчилгээ	<i>Accommodation and food service activities</i>	66	45
Мэдээлэл, холбоо	<i>Information, communication</i>	33	8
Санхүүгийн болон даатгалын үйл ажиллагаа	<i>Financial and insurance activities</i>	50	34
Үл хөдлөх хөрөнгийн үйл ажиллагаа	<i>Real estate activities</i>	1	1
Мэргэжлийн шинжлэх ухаан болон техникийн үйл ажиллагаа	<i>Professional, scientific and technical activities</i>	9	6
Удирдлагын болон дэмжлэг үзүүлэх үйл ажиллагаа	<i>Administrative and support service activities</i>	75	52
Төрийн удирдлага ба батлан хамгаалах үйл ажиллагаа, албан журмын нийгмийн хамгаалал	<i>Public administration and defence; compulsory social insurancy</i>	207	124
Боловсрол	<i>Education</i>	62	50
Хүний эрүүл мэнд ба нийгмийн халамжийн үйл ажиллагаа	<i>Human health and social work activities</i>	70	53
Урлаг, үзвэр, тоглоом наадам	<i>Arts, entertainment and recreation</i>	8	6
Үйлчилгээний бусад үйл ажиллагаа	<i>Other service activities</i>	211	124
Хүн хөлслөн ажиллуулдаг өрхийн үйл ажиллагаа	<i>Activities of households as employers</i>	1	-
Олон улсын байгууллага, суурин төлөөлөгчийн үйл ажиллагаа	<i>Activities of extraterritorial organizations and bodies</i>	-	-

* Хөдөлмөрийн яамны сар бүрийн мэдээгээр

* Monthly report of the Ministry of Labour

II. ӨРХИЙН ОРЛОГО, ЗАРЛАГА
HOUSEHOLD INCOME AND EXPENDITURE

2.1 НЭГ ӨРХИЙН САРЫН ДУНДАЖ ОРЛОГЫН БҮТЭЦ, улсын дунджаар, 2012 оны 4 дүгээр улирлын байдлаар
COMPOSITION OF MONTHLY AVERAGE INCOME PER HOUSEHOLD, by national average, as a 4th quarter of 2012

Орлогын төрөл	Types of income	хувь percentage				
		2011 X-XII	2012			
		I-III	IV-VI	VII-IX	X-XII	
Орлого - Бүгд	Income - Total	100.0	100.0	100.0	100.0	100.0
1. Мөнгөн орлого - Бүгд	Monetary income - Total	89.2	90.8	90.9	91.5	91.6
Цалин хөлс	Wages and salaries	39.3	43.8	44.8	48.5	45.9
Тэтгэвэр, тэтгэмж, нөхөн олговор	Pensions, allowances and compensation	21.7	18.9	19.0	20.0	19.1
Хувийн аж ахуйн орлого	Household business income	20.0	16.5	18.2	16.5	18.9
Бусад	Other	8.2	11.6	8.9	6.5	7.7
2. Бусдаас үнэгүй авсан хүнсний болон хүнсний бус бүтээгдэхүүн	Food and nonfood products received from others free of charge	3.6	4.0	3.4	3.1	3.3
3. Өөрийн хувийн аж ахуйгаас хэрэглэсэн хүнсний бүтээгдэхүүн	Food consumption from own business	7.2	5.2	5.7	5.4	5.1

2.2 НЭГ ӨРХИЙН САРЫН ДУНДАЖ ЗАРЛАГЫН БҮТЭЦ, улсын дунджаар, 2012 оны 4 дүгээр улирлын байдлаар
COMPOSITION OF MONTHLY AVERAGE EXPENDITURE PER HOUSEHOLD, by national average, as a 4th quarter of 2012

Зарлагын төрөл	Types of expenditure	хувь percentage				
		2011 X-XII	2012			
		I-III	IV-VI	VII-IX	X-XII	
Зарлага - Бүгд	Expenditure - Total	100.0	100.0	100.0	100.0	100.0
1. Мөнгөн зарлага - Бүгд	Monetary expenditure - Total	89.0	90.7	89.7	90.3	91.1
Хүнсний бүтээгдэхүүний зарлага	Food expenses	26.4	28.0	27.9	27.3	24.7
Хүнсний бус бараа, үйлчилгээний болон бусад зарлага	Expenses on non-food items and services & other expenditure	60.3	59.6	60.0	61.0	64.7
Бусдад өгсөн бэлэг, тусламж	Gifts & benefits	2.3	3.1	1.8	2.0	1.7
2. Бусдаас үнэгүй авсан хүнсний болон хүнсний бус бүтээгдэхүүн	Food and nonfood products received from others free of charge	3.7	4.0	3.9	3.5	3.5
3. Өөрийн хувийн аж ахуйгаас хэрэглэсэн хүнсний бүтээгдэхүүн	Food consumption from own business	7.3	5.3	6.4	6.2	5.4

Бүлэг 2. Өрхийн орлого, зарлагын судалгаа

2.3 НЭГ ӨРХИЙН САРЫН ДУНДАЖ ОРЛОГО, эх үүсвэр, байршлаар, 2012 оны 4 дүгээр улирлын байдлаар
MONTHLY AVERAGE INCOME PER HOUSEHOLD, by sources and location, as a 4th quarter of 2012

		төг тог				
Орлогын төрөл	Types of income	Улсын дундаж National average	Нийслэл Capital city	Аймгийн төв Aimag center	Сумын төв Soum center	Хөдөө Rural area
Орлого - Бүгд	Income - Total	852 266.7	1021 937.9	828 033.6	719 300.5	651 784.7
1. Мөнгөн орлого - Бүгд	Monetary income - Total	780 768.5	988 080.0	780 932.3	654 014.2	490 011.6
Цалин хөлс	Wages and salaries	391 244.4	560 886.5	401 310.7	355 994.0	109 161.0
Тэтгэвэр, тэтгэмж, нөхөн олговор	Pensions, allowances and compensation	163 052.2	183 342.7	172 052.7	146 049.4	128 623.1
Мал аж ахуйн үйлдвэрлэлийн орлого	Income from livestock products	58 377.1	3 724.5	20 133.4	37 386.3	198 176.9
Газар тариалангийн үйлдвэрлэлийн орлого	Income from crop products	2 191.9	56.7	4 753.7	3 955.8	2 579.1
Хөдөө аж ахуйн бус үйлдвэрлэл, үйлчилгээний орлого	Income from non- agricultural production and services	100 189.1	165 773.1	97 095.9	46 995.5	17 804.6
Бусад орлого	Other income	65 713.8	74 296.5	85 585.9	63 633.2	33 666.9
2. Бусдаас үнэгүй авсан хүнсний болон хүнсний бус бүтээгдэхүүн	Food and nonfood products received from others free of charge	28 003.7	29 487.2	26 399.2	17 392.0	32 365.1
3. Өөрийн хувийн аж ахуйгаас хэрэглэсэн хүнсний бүтээгдэхүүн	Food consumption from own business	43 494.5	4 370.7	20 702.1	47 894.3	129 408.0

2.4 НЭГ ӨРХИЙН САРЫН ДУНДАЖ ЗАРЛАГА, зарлагын төрөл, байршлаар, 2012 оны 4 дүгээр улирлын байдлаар
MONTHLY AVERAGE EXPENDITURE PER HOUSEHOLD, by types of expenditure and location, as a 4th quarter of 2012

		төг тог				
Зарлагын төрөл	Types of expenditure	Улсын дундаж National average	Нийслэл Capital city	Аймгийн төв Aimag center	Сумын төв Soum center	Хөдөө Rural area
Зарлага - Бүгд	Expenditure - Total	811 147.5	975 022.8	783 348.1	742 668.5	590 973.5
1. Мөнгөн зарлага - Бүгд	Monetary expenditure - Total	739 649.3	941 164.9	736 246.8	677 382.2	429 200.4
Хүнсний бүтээгдэхүүний зарлага	Food expenses	200 341.8	281 098.5	176 566.9	174 686.3	97 039.0
Хүнсний бус бараа, үйлчилгээний зарлага	Expenses on non-food items and services	446 332.4	540 093.1	474 156.0	427 781.0	269 340.2
Бусад зарлага	Other expenditure	78 923.4	109 805.7	70 105.9	57 374.1	45 159.0
Бусдад өгсөн бэлэг, тусламж	Gifts & benefits	14 051.7	10 167.6	15 418.0	17 540.8	17 662.2
2. Бусдаас үнэгүй авсан хүнсний болон хүнсний бус бүтээгдэхүүн	Food and nonfood products received from others free of charge	28 003.7	29 487.2	26 399.2	17 392.0	32 365.1
3. Өөрийн хувийн аж ахуйгаас хэрэглэсэн хүнсний бүтээгдэхүүн	Food consumption from own business	43 494.5	4 370.7	20 702.1	47 894.3	129 408.0

2.5 НЭГ ӨРХИЙН САРЫН ДУНДАЖ ОРЛОГЫН БҮТЭЦ, эх үүсвэр, байршлаар, 2012 оны 4 дүгээр улирлын байдлаар
COMPOSITION OF MONTHLY AVERAGE INCOME PER HOUSEHOLD, by sources and location, as a 4th quarter of 2012

Орлогын төрөл	Types of income	хувь percentage				
		Улсын дундаж National average	Нийслэл Capital city	Аймгийн төв Aimag center	Сумын төв Soum center	Хөдөө Rural area
Орлого - Бүгд	Income - Total	100.0	100.0	100.0	100.0	100.0
1. Мөнгөн орлого - Бүгд	Monetary income - Total	91.6	96.7	94.3	90.9	75.1
Цалин хөлс	Wages and salaries	45.9	54.9	48.5	49.5	16.7
Тэтгэвэр, тэтгэмж, нөхөн олговор	Pensions, allowances and compensation	19.1	17.9	20.8	20.3	19.7
Мал аж ахуйн үйлдвэрлэлийн орлого	Income from livestock products	6.8	0.4	2.4	5.2	30.4
Газар тариалангийн үйлдвэрлэлийн орлого	Income from crop products	0.3	0.0	0.6	0.6	0.4
Хөдөө аж ахуйн бус үйлдвэрлэл, үйлчилгээний орлого	Income from non-agricultural production and services	11.8	16.2	11.7	6.5	2.7
Бусад орлого	Other income	7.7	7.3	10.3	8.8	5.2
2. Бусдаас үнэгүй авсан хүнсний болон хүнсний бус бүтээгдэхүүн	Food and nonfood products received from others free of charge	3.3	2.9	3.2	2.4	5.0
3. Өөрийн хувийн аж ахуйгаас хэрэглэсэн хүнсний бүтээгдэхүүн	Food consumption from own business	5.1	0.4	2.5	6.7	19.9

2.6 НЭГ ӨРХИЙН САРЫН ДУНДАЖ ЗАРЛАГЫН БҮТЭЦ, зарлагын төрөл, байршлаар, 2012 оны 4 дүгээр улирлын байдлаар
COMPOSITION OF MONTHLY AVERAGE EXPENDITURE PER HOUSEHOLD, by types of expenditure and location, as a 4th quarter of 2012

Зарлагын төрөл	Types of expenditure	хувь percentage				
		Улсын дундаж National average	Нийслэл Capital city	Аймгийн төв Aimag center	Сумын төв Soum center	Хөдөө Rural area
Зарлага - Бүгд	Expenditure - Total	100.0	100.0	100.0	100.0	100.0
1. Мөнгөн зарлага - Бүгд	Monetary expenditure - Total	91.1	96.5	94.0	91.2	72.6
Хүнсний бүтээгдэхүүний зарлага	Food expenses	24.7	28.8	22.5	23.5	16.4
Хүнсний бус бараа, үйлчилгээний зарлага	Expenses on non-food items and services	55.0	55.4	60.5	57.6	45.6
Бусад зарлага	Other expenditure	9.7	11.3	9.0	7.7	7.6
Бусдад өгсөн бэлэг, тусламж	Gifts & benefits	1.7	1.0	2.0	2.4	3.0
2. Бусдаас үнэгүй авсан хүнсний болон хүнсний бус бүтээгдэхүүн	Food and nonfood products received from others free of charge	3.5	3.0	3.4	2.3	5.5
3. Өөрийн хувийн аж ахуйгаас хэрэглэсэн хүнсний бүтээгдэхүүн	Food consumption from own business	5.4	0.5	2.6	6.5	21.9

2.7 НЭГ ӨРХИЙН САРЫН ДУНДАЖ ОРЛОГО, өрхийн хөдөлмөр эрхлэлтийн байдлаар, хот, хөдөөгөөр, бүсээр, суурьшлаар, 2012 оны 4 дүгээр улирлын байдлаар
 MONTHLY AVERAGE INCOME PER HOUSEHOLD, by employment status, urban and rural, regions and locations, as a 4th quarter of 2012

		төг tog		
		Нийт өрх Total households	Цалин хөлстэй ажил эрхэлдэг өрх* Households engage paid work*	Хөдөө аж ахуйн бус үйлдвэрлэл, үйлчилгээ эрхэлдэг өрх Households run non- agricultural business and services
Улсын дундаж	National average	852 266.7	1 015 930.0	1 168 939.0
Хот	Urban	953 930.3	1 064 473.0	1 261 986.0
Хөдөө	Rural	674 606.0	860 154.9	856 165.3
Бүс	Region			
Баруун	Western	750 200.8	948 611.3	1 162 963.0
Хангай	Khangai	638 619.6	897 971.1	1 025 464.0
Төв	Central	811 208.6	922 524.2	868 202.0
Зүүн	Eastern	776 826.4	792 181.3	999 154.2
Улаанбаатар	Ulaanbaatar	1 021 937.9	1 120 936.0	1 327 786.0
Суурьшил	Location			
Улаанбаатар	Ulaanbaatar	1 021 937.9	1 120 936.0	1 327 786.0
Аймгийн төв	Aimag centers	828 033.6	948 934.4	1 141 727.0
Сумын төв	Soum centers	719 300.5	847 125.2	883 815.9
Хөдөө	Rural area	651 784.7	877 314.0	816 325.4

* Өрхийн аль нэг гишүүн нь цалин хөлстэй ажил эрхэлдэг өрх бол энд оруулж тооцов.

* Estimation includes households that there any member has a paid job.

III. НИЙГМИЙН ДААТГАЛ, ХАЛАМЖ
SOCIAL INSURANCE AND WELFARE

3.1 НИЙГМИЙН ДААТГАЛЫН САНГИЙН ОРЛОГО, ЗАРЛАГА, төрлөөр, жил бүрийн эхний 2 сарын байдлаар
REVENUE AND EXPENDITURE OF SOCIAL INSURANCE FUND, by type, as a first 2 months of the selected years

		2011 I-II	2012 I-II	2013 I-II	2013 I-II 2012 I-II %
Нийгмийн даатгалын сангийн орлого, сая төг	Revenue of social insurance fund, mln.tog	84 640.5	116 287.8	161 172.8	138.6
Үүнээс:	Of which:				
Тэтгэврийн даатгалын сангийн	Retirement insurance fund	62 269.6	81 406.2	125 687.0	154.4
Тэтгэмжийн даатгалын сангийн	Benefit insurance fund	3 019.9	3 876.1	7 403.4	191.0
Эрүүл мэндийн даатгалын сангийн	Health insurance fund	12 149.4	20 500.0	16 457.5	80.3
ҮОМШӨ*-ний даатгалын сангийн	IAOD* insurance fund	4 336.0	7 284.0	7 232 .1	99.3
Ажилгүйдлийн даатгалын сангийн	Unemployment insurance fund	2 865.6	3 221.5	4 392.8	136.4
Нийгмийн даатгалын сангийн зарлага, сая төг	Expenditure of social insurance fund, mln tog	93 754.0	104 375.7	169792.1	162.7
Үүнээс:	Of which:				
Тэтгэврийн даатгалын сангийн	Retirement insurance fund	73 613.7	81 161.2	139 093.5	171.4
Тэтгэмжийн даатгалын сангийн	Benefit insurance fund	3 666.3	5 074.3	7 346.5	144.8
Эрүүл мэндийн даатгалын сангийн	Health insurance fund	11 322.6	13 414.0	16 422.7	122.4
ҮОМШӨ*-ний даатгалын сангийн	IAOD* insurance fund	3 513.0	3 649.3	4 710 .5	129.1
Ажилгүйдлийн даатгалын сангийн	Unemployment insurance fund	1 638.4	1 076.9	2 218.9	206.0

Тайлбар: * ҮОМШӨ - Үйлдвэрлэлийн осол, мэргэжлээс шалтгаалах өвчин

Note: * IAOD - Industrial accident and occupational disease

3.2 НИЙГМИЙН ДААТГАЛД ЗААВАЛ ДААТГУУЛАГЧДЫН ТОО, ОЛГОСОН ТЭТГЭВРИЙН ХЭМЖЭЭ,
тэтгэврийн төрлөөр, жил бүрийн эхний 2 сарын байдлаар
NUMBER OF INSURED PERSONS FOR COMPULSORY SOCIAL INSURANCE AND PENSION ALLOCATED,
by types of pension, as a first 2 months of the selected years

		2011 I-II	2012 I-II	2013 I-II	2013 I-II 2012 I-II %
1. Заавал даатгуулагчдын тоо	Number of insured persons for compulsory insurance	329 315	406 519	442 358	108.8
Үүнээс:	Of which:				
Аж ахуйн нэгж, байгууллага	Establishments & institutions	202 791	261 899	289 227	110.4
Төсөвт байгууллага*	Government budgetary organization*	126 524	144 620	153 131	105.9
2. Олгосон тэтгэвэр, сая төг	Amount of granted pensions, mln.tog	71 974.9	77 265.6	133 484.1	172.8
Үүнээс:	Of which:				
Өндөр настны	Retirement	52 921.0	55 923.0	98 317.8	175.8
Хөгжлийн бэрхшээлтэй иргэдийн	Disabled pensions	9 079.4	9 373.7	16 173.1	172.5
Тэжээгчээ алдсаны	Breadwinner loss pension	5 085.2	4 767.4	7 504.8	157.4
Цэргийн	Military	4 889.3	7 201.5	11 488.4	159.5

Эх үүсвэр: Улсын нийгмийн даатгалын ерөнхий газрын мэдээ

Source: Report of the General Authority for Social Insurance

Тайлбар: * - Төсөвт байгууллагаас нийгмийн даатгалын шимтгэл төлж байгаа нийт даатгуулагчдын тоонд тэтгэвэр тогтоолгосон, ажлаас чөлөөлөгдсөн, өөр ажилд шилжсэнээс шалтгаалахгүйгээр тухайн онд шимтгэл төлсөн бүх даатгуулагчид хамрагдана.

Note: * - Number of insurers, who pay social insurance contribution from the budget organizations, has included all insurers those paid contribution in particular year regardless even they retired, released and shifted to another job.

Бүлэг 3. Нийгмийн даатгал, нийгмийн халамж

3.3 НИЙГМИЙН ХАЛАМЖИЙН ҮЙЛЧИЛГЭЭНД ХАМРАГДСАН ХҮНИЙ ТОО, ОЛГОСОН ТЭТГЭВЭР,
ТЭТГЭМЖИЙН ХЭМЖЭЭ, төрлөөр, жил бүрийн эхний 2 сарын байдлаар
NUMBER OF PERSONS RECEIVED SOCIAL WELFARE SERVICES, by type, as a first 2 months of the selected years

		Хүний тоо			Олгосон тэтгэвэр, тэтгэмж сая.төг		
		Number of persons			Total granted pensions, mln.tog		
		2011 I-II	2012 I-II	2013 I-II	2011 I-II	2012 I-II	2013 I-II
1. Нийгмийн халамжийн тэтгэвэр, тэтгэмж	Social welfare pensions and allowances	137 375	159 667	133 822	9 273.3	10 502.8	19 057.7
Халамжийн тэтгэвэр	Long-term pensions	51 250	53 700	47 700	5 064.0	5 419.3	11 292.2
Нөхцөлт мөнгөн тэтгэмж	Conditioned cash benefits	86 125	105 967	86 122	4 209.3	5 083.5	7 764.9
Үүнээс:	Of which:						
Жирэмсэн болон нярай, хөхүүл хүүхэдтэй эхчүүдийн тэтгэмж	Allowances to pregnant or lactating mothers	66 150	78 677	62 090	2 698.3	3 406.1	5 274.0
Ахмад настныг асарч буй иргэний	Allowances for people caring elders	8 750	11 959	11 115	702.2	645.2	1 126.6
Хөгжлийн бэрхшээлтэй иргэнийг асарч буй иргэний	Allowances for persons taking care of disabled ones	10 170	14 281	11 409	706.4	935.6	1 186.8
Бүтэн өнчин хүүхэд үрчлэн өсгөсний тэтгэмж	Allowances for persons who adopted and brought up of double orphans	1 055	1 050	1 508	102.4	96.7	177.5
2. Нийгмийн халамжийн үйлчилгээ болон хөнгөлөлт	Social welfare services and mitigations	77 667	134 964	23 201	9 060.8	22 316.0	25 523.7
Ахмад настнуудад үзүүлсэн хөнгөлөлт, тусламж	Concessions for the elders	9 721	11 990	4 920	806.6	1 317.4	1 415.0
Хөгжлийн бэрхшээлтэй иргэдэд үзүүлсэн хөнгөлөлт, тусламж	Concessions for disabled people	2 200	3 556	1 531	313.6	555.9	546.2
Нийгмийн халамжийн үйлчилгээ	Social welfare services	4 028	5 250	780	209.5	423.9	22.3
Нийгмийн халамжийн хөнгөлөлт, нөхцөлт мөнгөн тусламж	Social welfare incentives, conditioned cash benefits	57 218	109 663	13 450	6 972.5	19 303.3	22 916.4
Алдар цолтой ахмадуудад үзүүлсэн хөнгөлөлт, тусламж	Benefits for honored elders	4 500	4 505	2 520	758.6	715.5	623.8
Хүний хөгжил сангийн хишиг	Human development fund allowances	2 340 754*	2 800 204*	3 578	96 475.0	118 979.8	3 504.8
Хүний хөгжил сангийн хүүхдийн мөнгө	Human development fund for children	-	-	848 468	-	-	33 937.0

Эх үүсвэр: Хөдөлмөр, халамжийн үйлчилгээний газрын мэдээ

Source: Report of the labour and Social Welfare Service Office

Тайлбар: *-Давхардсан дүнгээр

Note: *- Doubled number of persons

IV. ЭРҮҮЛ МЭНД
HEALTH

4.1 ТӨРӨЛТ, НАС БАРАЛТ, ЭХ, ХҮҮХДИЙН ЭНДЭГДЭЛ, жил бүрийн эхний 2 сарын байдлаар
BIRTHS, DEATHS, MATERNAL AND CHILD MORTALITY, as a first 2 months of the selected years

Хугацаа <i>Periods</i>	Амаржсан эх <i>Number of mothers delivered child</i>	Амьд төрсөн хүүхэд <i>Live births</i>	Эхийн эндэгдэл <i>Maternal mortality</i>	Нас барсан хүний тоо <i>Number of deaths</i>	Нялхсын эндэгдэл <i>Infant mortality</i>	1-5 хүртэлх насандаа эндсэн хүүхэд <i>Under-five mortality</i>
2010 I-XII	65 660	65 889	30	17 276	1 275	347
2011 I-XII	70 328	70 576	34	17 127	1 152	258
2012 I-XII	74 474	74 778	37	16 923	1 143	253
2010 I	6 097	6 127	6	1 564	137	30
II	5 122	5 126	1	1 418	106	34
I-II	11 219	11 253	7	2 982	243	64
2011 I	5 163	5 190	-	1 432	94	16
II	5 096	5 103	4	1 452	97	22
I-II	10 259	10 293	4	2 884	191	38
2012 I	6 015	6 033	4	1 406	105	21
II	5 564	5 598	3	1 485	101	17
I-II	11 579	11 631	7	2 891	206	38
2013 I	6 532	6 564	1	1 408	113	23
II	5 855	5 888	3	1 339	95	16
I-II	12 387	12 452	4	2 747	208	39
$\frac{2013 \text{ I-II}}{2012 \text{ I-II}} \%$	107.0	107.1	57.1	95.0	101.0	102.6

Эх үүсвэр: Эрүүл мэндийн яамны сар бүрийн мэдээ

Source: *Monthly report of the Ministry of Health*

4.2 1-5 ХҮРТЭЛХ НАСНЫ ХҮҮХДИЙН ЭНДЭГДЭЛ, бүс, аймаг, нийслэлээр
UNDER-FIVE MORTALITY, by regions, aimags and the Capital

Аймаг, нийслэл <i>Aimags and the Capital</i>	2011	2012	2012 I-II	2013 I-II
Бүгд/Total	258	253	38	39
Үүнээс:/Of which:				
Баруун бүс <i>Western region</i>				
Дүн/Sub total	36	42	5	10
БӨ/BO	11	12	-	3
ГО/GO	2	3	-	1
ЗА/ZA	5	8	1	1
УВ/UV	8	9	1	-
ХО/ХНО	10	10	3	5
Хангайн бүс <i>Khangaï region</i>				
Дүн/Sub total	54	42	4	4
АР/AR	9	8	1	1
БХ/ВКН	13	8	1	-
БУ/ВУ	2	1	-	-
ОР/OR	6	5	2	-
ӨВ/OV	15	10	-	1
ХӨ/КНС	9	10	-	2
Төвийн бүс <i>Central region</i>				
Дүн/Sub total	36	38	5	4
ГС/GS	-	-	-	-
ДА/DA	9	8	2	1
ДО/DO	8	3	-	2
ДУ/DU	2	1	1	1
ӨМ/OM	4	8	-	-
СЭ/SE	8	7	2	-
ТӨ/ТО	5	11	-	-
Зүүн бүс <i>Eastern region</i>				
Дүн/Sub total	32	20	6	6
ДД/DD	11	4	1	2
СҮ/SU	8	5	1	3
ХЭ/КНЕ	13	11	4	1
Улаанбаатар <i>Ulaanbaatar</i>				
УБ/UB	100	111	18	15

4.3 НЯЛХСЫН ЭНДЭГДЭЛ, бүс, аймаг, нийслэлээр
INFANT MORTALITY, by regions, aimags and the Capital

Аймаг, нийслэл Aimags and the Capital	Нялхсын эндэгдэл Infant mortality				1000 амьд төрөлтөд ногдох нялхсын эндэгдэл Infant mortality rate per 1000 live births			
	2011	2012	2012 I-II	2013 I-II	2011	2012	2012 I-II	2013 I-II
Бүгд/Total	1 152	1 143	206	208	16	15	18	17
Үүнээс:/Of which:	Баруун бүс				Western region			
Дүн/Sub total	216	194	25	36	23	20	16	23
БӨ/BO	63	59	7	9	25	23	17	22
ГО/GO	32	28	3	10	24	20	13	42
ЗА/ZA	31	33	5	4	23	23	20	17
УВ/UV	46	31	7	6	23	15	21	18
ХО/КНО	44	43	3	7	18	18	8	21
Дүн/Sub total	281	268	61	45	21	20	27	19
АР/AR	33	39	10	9	16	20	30	23
БХ/ВКН	41	30	7	11	19	14	19	27
БУ/BU	11	18	2	1	11	19	14	7
ОР/ОР	35	38	9	3	14	15	21	8
ӨВ/ОВ	68	60	13	8	27	23	32	18
ХӨ/КНС	93	83	20	13	30	26	36	22
Дүн/Sub total	113	115	22	26	13	12	14	16
ГС/GS	3	5	1	2	8	11	16	24
ДА/ДА	23	21	3	4	9	8	7	9
ДО/ДО	18	23	6	5	13	16	29	19
ДУ/ДУ	10	9	2	3	13	11	14	21
ӨМ/ОМ	24	22	4	7	20	17	19	28
СЭ/СЭ	10	13	1	4	5	7	3	13
ТӨ/ТО	25	22	5	1	27	20	28	6
Дүн/Sub total	92	80	20	15	19	17	24	19
ДД/DD	40	28	5	3	20	15	15	9
СҮ/SU	24	28	7	10	19	22	31	58
ХЭ/КНЕ	28	24	8	2	19	16	30	8
УБ/УБ	450	486	78	86	13	13	14	14

4.4 ХАЛДВАРТ ӨВЧНӨӨР ӨВЧЛӨГЧДИЙН ТОО
NUMBER OF COMMUNICABLE DISEASE CASES

Хугацаа Periods	Халдварт өвчнөөр өвчлөгчдийн тоо Number of communicable disease cases	Вирус гепатит	Сүрьеэ	Салхин цэцэг	Цусан суулга	Тэмбүү	Гонококкт	Трихомониаз	Гахайн хавдар	
		Viral hepatitis	Tuberculosis	Varicella	Shigellosis	Syphilis	Gonococcal infection	Trichomoniasis	Mumps	
2010 I-XII	41 373	9 099	4 213	1 268	3 451	3 937	5 741	4 623	1 035	
2011 I-XII	42 839	14 672	3 985	3 097	2 120	4 268	5 159	4 000	1 016	
2012 I-XII	43 305	6 856	3 944	2 806	2 051	4 954	5 351	4 158	9 060	
2010 I	2 373	563	307	64	142	334	452	329	25	
II	2 511	406	295	67	170	246	470	336	14	
I-II	4 884	969	602	131	312	580	922	665	39	
2011 I	3 050	1 297	269	278	110	259	369	277	54	
II	3 183	962	347	338	92	379	432	374	42	
I-II	6 233	2 259	616	616	202	638	801	651	96	
2012 I	3 815	1 398	303	347	113	361	408	346	279	
II	3 405	880	290	305	75	329	398	345	575	
I-II	7 220	2 278	593	652	188	690	806	691	854	
2013 I	4 370	409	335	604	90	629	549	386	1 145	
II	2 769	284	268	386	60	397	357	272	651	
I-II	7 139	693	603	990	150	1 026	906	658	1 796	
2013 I-II	%	98.9	30.4	101.7	151.8	79.8	148.7	112.4	95.2	210.3

4.5 ЭМЧЛҮҮЛСЭН БОЛОН НАС БАРСАН ХҮНИЙ ТОО, бүс, аймаг, нийслэлээр, жил бүрийн эхний 2 сарын байдлаар
 NUMBER OF PERSONS GOT TREATED AND DIED, by regions, aimags and the Capital, as a first 2 months of the selected years

Аймаг, нийслэл Aimags and the capital	Эмчлүүлсэн хүний тоо Number of persons got treated			Нас барсан хүний тоо Number of persons died			Эмнэлэгт нас барсан Number of deaths in hospitals		
	2012 I-II	2013 I-II	$\frac{2013 \text{ I-II}}{2012 \text{ I-II}} \%$	2012 I-II	2013 I-II	$\frac{2013 \text{ I-II}}{2012 \text{ I-II}} \%$	2012 I-II	2013 I-II	$\frac{2013 \text{ I-II}}{2012 \text{ I-II}} \%$
Бүгд /Total	123 271	118 760	96.3	2 891	2 747	95.0	718	670	93.3
Үүнээс:/Of which:									
		Баруун бүс			Western region				
Дүн/Sub total	17 570	18 255	103.9	345	366	106.1	90	89	98.9
БӨ/BO	4 192	4 968	118.5	64	78	121.9	21	13	61.9
ГО/GO	2 734	2 680	98.0	49	56	114.3	14	21	150.0
ЗА/ZA	3 132	3 136	100.1	75	70	93.3	18	17	94.4
УВ/UV	3 506	3 307	94.3	82	74	90.2	18	17	94.4
ХО/КНО	4 006	4 164	103.9	75	88	117.3	19	21	110.5
		Хангайн бүс			Khangai region				
Дүн/Sub total	23 258	20 959	90.1	586	534	91.1	146	124	84.9
АР/AR	4 320	3 906	90.4	84	74	88.1	25	16	64.0
БХ/ВКН	3 747	3 396	90.6	80	82	102.5	23	24	104.3
БУ/ВУ	2 470	2 260	91.5	54	39	72.2	9	7	77.8
ОР/ОР	3 197	3 062	95.8	106	82	77.4	19	8	42.1
ӨВ/ОВ	4 153	3 568	85.9	114	104	91.2	31	29	93.5
ХӨ/КНС	5 371	4 767	88.8	148	153	103.4	39	40	102.6
		Төвийн бүс			Central region				
Дүн/Sub total	18 935	17 103	90.3	453	398	87.9	81	67	82.7
ГС/GS	761	723	95.0	15	5	33.3	2	2	100.0
ДА/ДА	4 339	4 167	96.0	116	100	86.2	19	14	73.7
ДО/ДО	2 522	2 164	85.8	54	58	107.4	14	13	92.9
ДУ/ДУ	2 178	1 979	90.9	42	49	116.7	11	9	81.8
ӨМ/ОМ	2 119	1 762	83.2	53	46	86.8	10	7	70.0
СЭ/СЕ	4 102	3 696	90.1	102	76	74.5	16	14	87.5
ТӨ/ТО	2 914	2 612	89.6	71	64	90.1	9	8	88.9
		Зүүн бүс			Eastern region				
Дүн/Sub total	8 578	7 777	90.7	213	186	87.3	61	54	88.5
ДД/DD	3 190	2 987	93.6	89	72	80.9	30	20	66.7
СҮ/SU	2 340	2 046	87.4	55	65	118.2	14	21	150.0
ХЭ/КНЕ	3 048	2 744	90.0	69	49	71.0	17	13	76.5
		Улаанбаатар			Ulaanbaatar				
УБ/УВ	54 930	54 666	99.5	1 294	1 263	97.6	340	336	98.8

Халдварт өвчнөөр өвчлөгчдийн бүтэц, өвчний төрлөөр,
 2012 оны эхний 2 сарын байдлаар
 Composition of communicable disease cases, by types as a first 2 months of 2012 year



Халдварт өвчнөөр өвчлөгчдийн бүтэц, өвчний төрлөөр,
 2013 оны эхний 2 сарын байдлаар
 Composition of communicable disease cases, by types as a first 2 months of 2013 year

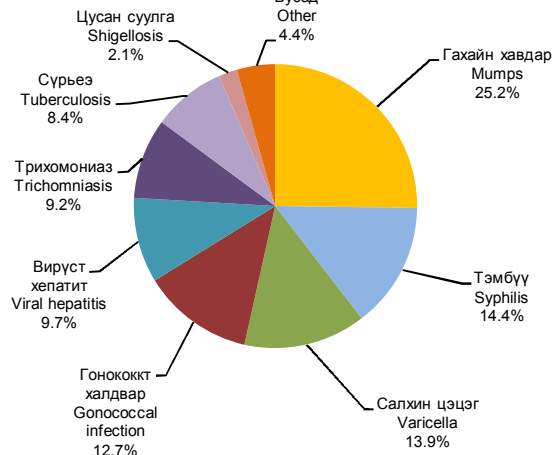

V. ГЭМТ ХЭРЭГ
CRIME

5.1 УЛСЫН ХЭМЖЭЭНД БҮРТГЭГДСЭН ГЭМТ ХЭРГИЙН ТОО, хэргийн ангилал, төрлөөр, жил бүрийн эхний 2 сарын байдлаар
NUMBER OF COMMITTED OFFENCES, by classification and types of crimes as a first 2 months of selected years

Хэргийн ангилал, төрөл	Types of offences	2011 I - II	2012 I - II	2013 I - II	$\frac{2013 \text{ I-II}}{2012 \text{ I-II}}$ %
Бүртгэгдсэн хэрэг - Бүгд	Committed offences - Total	3 326	3 974	4 295	108.1
Гэмт хэргийн ангиллаар / By classification of crime					
Хөнгөн	Minor	1 330	1 553	1 768	113.8
Хүндэвтэр	Less serious	1 616	1 973	2 141	108.5
Хүнд	Serious	317	361	306	84.8
Онц хүнд	Grave	63	87	80	92.0
Гэмт хэргийн төрлөөр / By types of offences					
Хүний амь бие, эрүүл мэндийн эсрэг гэмт хэрэг	Crimes against human life and health (or physical well-being)	1 196	1 311	1 513	115.4
Үүнээс:	Of which:				
Хүнийг санаатай алах	Attempted murder	27	36	36	100.0
Бусдыг болгоомжгүй алах	Negligent murder	4	1	3	300.0
Амиа хорлосон	Committed to suicide	34	39	55	141.0
Золгүй явдлаас нас барсан	Deaths due to unfortunate cases	169	190	291	153.2
Бусдын бие махбодид гэмтэл учруулах	Inflicted injury to someone's body	953	1 033	1 111	107.6
Хүний эрх, эрх чөлөө, алдар хүнд, нэр төрийн эсрэг гэмт хэрэг	Crimes against individual's reputation and dignity	4	3	7	233.3
Хүүхэд, гэр бүл, нийгмийн ёс суртахууны эсрэг гэмт хэрэг	Crimes against children, family and social morals	78	65	64	98.5
Үүнээс:	Of which:				
Хүчин	Rape	67	53	47	88.7
Иргэдийн улс төрийн болон бусад эрх, эрх чөлөөний эсрэг гэмт хэрэг	Crimes against citizens' political and other rights and freedoms	8	10	15	150.0
Өмчлөх эрхийн эсрэг гэмт хэрэг	Crimes against the right of ownership	1 314	1 749	1 900	108.6
Үүнээс:	Of which:				
Хулгай	Theft of property	949	1 244	1 323	106.4
Булаалт	Mugging	26	36	42	116.7
Дээрэм	Robbery	94	119	117	98.3
Залилан	Fraud	144	184	227	123.4
Завших, үрэгдүүлэх	Forgery	36	58	50	86.2
Үндэсний аюулгүй байдлын эсрэг гэмт хэрэг	Crimes against national security	-	12	4	33.3
Аж ахуйн эсрэг гэмт хэрэг	Economic crimes	38	34	44	129.4
Нийгмийн аюулгүй байдлын эсрэг гэмт хэрэг	Crimes against public security	321	316	327	103.5
Үүнээс:	Of which:				
Танхайрах	Hooliganism	312	295	313	106.1
Хүн амын эрүүл мэндийн эсрэг гэмт хэрэг	Crimes against public health	28	45	24	53.3
Байгаль хамгаалах журмын эсрэг гэмт хэрэг	Crimes against environmental protection rules	34	66	58	87.9
Тээврийн хэрэгслийн хөдөлгөөний аюулгүй байдал, ашиглалтын журмын эсрэг гэмт хэрэг	Crimes against the rules of safety of traffic and use of motor vehicles	218	279	259	92.8
Захиргааны журмын эсрэг гэмт хэрэг	Crimes against administrative order	43	41	43	104.9
Шүүн таслах ажиллагааны эсрэг гэмт хэрэг	Crimes against administration of justice	20	16	20	125.0
Албан тушаалын гэмт хэрэг	Malfeasance crimes	23	22	16	72.7
Цэргийн албаны эсрэг гэмт хэрэг	Crimes against military service	1	5	-	-
Компьютерийн мэдээллийн аюулгүй байдлын эсрэг гэмт хэрэг	Crimes against security of computer data	-	-	1	-

Эх сурвалж: Засгийн Газрын Тохируулагч агентлаг Цагдаагийн ерөнхий газрын мэдээлэл
Source: Report of the Government Regulatory Agency General Police Department

5.2 БҮРТГЭГДСЭН ГЭМТ ХЭРГИЙН ТОО, бүс, аймаг, нийслэлээр, хэргийн төрлөөр, жил бүрийн эхний 2 сарын байдлаар
NUMBER OF COMMITTED OFFENCES, by regions, aimags and the Capital and by types of crimes, as a first 2 months of selected years

Аймаг, нийслэл Aimags and the Capital	Бүгд Total		Хүний амь бие, эрүүл мэндийн эсрэг гэмт хэрэг Crimes against human life and health (or physical well-being)		Гэр бүлийн хүчирхийллийн улмаас үйлдэгдсэн гэмт хэрэг Crimes committed by domestic violence		Хүүхэд, гэр бүл, нийгмийн ёс суртахууны эсрэг гэмт хэрэг Crimes against children, family and social morals		Нийгмийн аюулгүй байдлын эсрэг гэмт хэрэг Crimes against public security		Тээврийн хэрэгслийн хөдөлгөөний аюулгүй байдал, ашиглалтын журмын эсрэг гэмт хэрэг Crimes against the rules of safety of traffic and use of motor vehicles		Өмчлөх эрхийн эсрэг гэмт хэрэг Crimes against the right of ownership	
	2012 I-II	2013 I-II	2012 I-II	2013 I-II	2012 I-II	2013 I-II	2012 I-II	2013 I-II	2012 I-II	2013 I-II	2012 I-II	2013 I-II	2012 I-II	2013 I-II
Бүгд / Total	3 974	4 295	1 311	1 513	126	56	65	64	316	327	279	259	1 749	1 900
	Баруун бүс				Western region									
Дүн / Subtotal	297	304	104	137	4	6	10	5	8	12	11	13	144	107
БӨ/BO	84	101	42	61	2	-	5	-	-	3	2	3	30	29
ГО/GO	44	37	10	10	1	-	5	-	2	6	2	5	24	12
ЗА/ZA	71	50	22	24	-	5	-	1	4	1	3	2	36	16
УВ/UV	50	46	11	24	-	1	-	3	2	2	1	-	34	11
ХО/ХО	48	70	19	18	1	-	-	1	-	-	3	3	20	39
	Хангайн бүс				Khangai region									
Дүн / Subtotal	525	534	179	206	16	9	7	5	23	23	48	22	233	239
АР/AR	78	63	26	29	-	-	-	-	2	-	4	3	41	25
БХ/БКН	79	73	21	25	-	1	2	2	3	4	14	4	34	33
БУ/БУ	47	70	10	17	1	-	-	-	1	3	6	4	29	43
ОР/OR	112	131	38	53	8	8	2	-	12	10	5	5	51	59
ӨВ/OV	110	102	50	41	5	-	1	1	2	5	12	5	43	39
ХӨ/KHS	99	95	34	41	2	-	2	2	3	1	7	1	35	40
	Төвийн бүс				Central region									
Дүн / Subtotal	605	556	246	247	8	6	12	12	33	35	44	48	224	171
ГС/GS	26	22	15	15	-	-	-	-	-	3	1	2	9	1
ДА/DA	128	116	57	54	-	-	2	3	11	9	2	3	50	44
ДО/DO	91	97	36	41	4	3	1	-	5	3	2	15	41	26
ДУ/DU	55	37	28	19	2	1	-	-	2	-	1	5	24	12
ӨМ/OM	72	57	31	26	2	1	1	-	3	3	15	12	17	14
СЭ/SE	129	113	55	52	-	1	6	7	9	12	10	1	34	30
ТӨ/ТО	104	114	24	40	-	-	2	2	3	5	13	10	49	44
	Зүүн бүс				Eastern region									
Дүн / Subtotal	277	276	65	80	12	6	1	3	30	24	1	10	162	146
ДД/DD	98	132	34	43	4	1	1	1	5	2	-	5	53	78
СҮ/SU	34	53	10	16	-	-	-	1	3	9	-	2	19	20
ХЭ/КНЕ	145	91	21	21	8	5	-	1	22	13	1	3	90	48
	Улаанбаатар				Ulaanbaatar									
УБ/UB	2 212	2 587	707	828	84	29	35	38	220	231	170	163	956	1 223
Бусад* / Other*	58	38	10	15	2	-	-	1	2	2	5	3	30	14

* - Төмөр замын цагдаагийн хэлтэс, Иргэний агаарын тээврийн цагдаагийн хэлтэст бүртгэгдсэн болон Монгол Улсын иргэдийн хилийн чанадад үйлдсэн хэргийг хамааруулав.

* - Offences recorded in Police divisions of Mongolian Railway and Airlines, and committed by Mongolian citizens in abroad have included.

5.3 18 БА ТҮҮНЭЭС ДЭЭШ НАСНЫ 10000 ХҮНД НОГДОХ БҮРТГЭГДСЭН ГЭМТ ХЭРГИЙН ТОО,
бүс, аймаг, нийслэлээр, жил бүрийн эхний 2 сарын байдлаар
NUMBER OF OFFENCES PER 10000 POPULATION AGED 18 AND ABOVE,
by regions, aimags and the Capital, as a first 2 months of selected years

Аймаг, нийслэл	Aimags and the Capital	2011 I-II	2012 I-II	2013 I-II
Улсын дундаж	National average	18	21	23
Баруун бүс		Western region		
Дундаж	Average	13	13	14
Баян-Өлгий	Bayan-Olgii	12	16	19
Говь-Алтай	Govi-Altai	9	13	11
Завхан	Zavkhan	9	15	11
Увс	Uvs	20	11	10
Ховд	Khovd	15	10	15
Хангайн бүс		Khangai region		
Дундаж	Average	12	14	15
Архангай	Arkhangai	15	13	10
Баянхонгор	Bayankhongor	11	15	14
Булган	Bulgan	10	12	18
Орхон	Orkhon	14	19	21
Өвөрхангай	Ovorkhangai	11	15	15
Хөвсгөл	Khovsgol	10	12	12
Төвийн бүс		Central region		
Дундаж	Average	17	20	18
Говьсүмбэр	Govisumber	31	27	22
Дархан-Уул	Darkhan-Uul	17	20	19
Дорноговь	Dornogovi	26	23	24
Дундговь	Dundgovi	12	19	13
Өмнөговь	Omnogovi	18	20	15
Сэлэнгэ	Selenge	16	18	16
Төв	Tov	14	18	19
Зүүн бүс		Eastern region		
Дундаж	Average	14	21	21
Дорнод	Dornod	13	19	26
Сүхбаатар	Sukhbaatar	7	9	14
Хэнтий	Khentii	21	32	20
Улаанбаатар		Ulaanbaatar		
Улаанбаатар	Ulaanbaatar	23	27	31

Тайлбар: - 18 ба түүнээс дээш насны хүн амын тоог тухайн оны эхний байдлаар авсан.

Note: - Estimated by population aged 18 and above in the beginning of the particular year

5.4 ГЭМТ ХЭРГИЙН УЛМААС УЧИРСАН ХОХИРОЛ, жил бүрийн эхний 2 сарын байдлаар
DAMAGES CAUSED BY CRIME, as a first 2 months of selected years

Үзүүлэлт	Indicators	2011 I-II	2012 I-II	2013 I-II
Учирсан хохирол-Бүгд	Total amount of damages	5 543.4	7 402.4	27 926.3
Үүнээс:	Of which:			
Төрийн өмчид учирсан	Damages for state property	997.4	488.1	12 935.6
Хувийн өмчид учирсан*	Damages for private property*	4 534.5	6 813.1	9 927.4
Нөхөн төлүүлсэн	Amount of restituted damages	837.5	2 075.2	5 063.3

* - Хувь хүнд учирсан хохирлыг оруулсан .

* - Damages suffered for individuals are included.

5.5 БҮРТГЭГДСЭН ГЭМТ ХЭРЭГТ ХОЛБОГДСОН СЭЖИГТЭН, ЯЛЛАГДАГЧДЫН ТОО, бүс, аймаг, нийслэлээр, жил бүрийн эхний 2 сарын байдлаар
NUMBER OF OFFENDERS (SUSPECTS AND DEFENDANTS), by regions, aimags and the Capital, as a first 2 months of selected years

Аймаг, нийслэл Aimags and the Capital	Хэрэгт холбогдсон нийт сэжигтэн, яллагдагчид Total number of offenders (suspects & defendants)				Хэрэг үйлдэхдээ Crime committed by				Ял шийтгэлийн хугацаа дуусаагүй байсан Period of punishment has not expired	
	2012 I-II	2013 I-II	Эмэгтэй Female	18 хүртэлх насны Aged of 18	Бүлэглэсэн Group of people		Согтуу байсан Drunk people		2012 I-II	2013 I-II
					2012 I-II	2013 I-II	2012 I-II	2013 I-II		
	Бүгд / Total	3 121	3 047	391	117	679	632	775	892	177
	Баруун бүс				Western region					
Дүн / Subtotal	261	267	18	9	76	60	58	88	5	3
БӨ/BO	62	90	4	3	6	18	21	29	1	-
ГО/GO	61	38	-	-	33	11	10	13	1	-
ЗА/ZA	58	40	4	1	10	3	18	15	1	-
УВ/UV	39	41	6	3	13	11	5	17	-	2
ХО/ХНО	41	58	4	2	14	17	4	14	2	1
	Хангайн бүс				Khangaï region					
Дүн / Subtotal	437	401	35	19	141	100	168	130	24	24
АР/AR	57	65	4	3	29	24	15	12	8	6
БХ/БКН	70	59	6	4	18	10	18	15	2	3
БУ/БУ	41	66	-	2	10	18	12	14	4	7
ОР/OR	80	77	10	6	24	22	45	44	8	4
ӨВ/OV	101	77	9	2	41	18	48	29	2	2
ХӨ/КНС	88	57	6	2	19	8	30	16	-	2
	Төвийн бүс				Central region					
Дүн / Subtotal	524	474	55	23	143	127	173	165	30	36
ГС/GS	35	19	2	-	17	1	11	9	-	1
ДА/DA	114	112	20	9	27	35	31	47	12	18
ДО/DO	86	91	4	4	24	27	37	33	7	1
ДУ/DU	48	26	3	-	13	6	14	13	-	-
ӨМ/OM	41	31	3	2	4	-	14	11	-	-
СЭ/SE	120	115	14	7	38	44	55	47	9	14
ТӨ/ТО	80	80	9	1	20	14	11	5	2	2
	Зүүн бүс				Eastern region					
Дүн / Subtotal	183	171	9	6	58	48	56	58	20	7
ДД/DD	81	70	1	5	34	33	21	19	9	1
СҮ/SU	23	39	4	-	4	4	7	14	-	1
ХЭ/КНЕ	79	62	4	1	20	11	28	25	11	5
	Улаанбаатар				Ulaanbaatar					
УБ/UB	1 662	1 709	271	60	243	289	305	447	95	92
Бусад* / Other*	54	25	3	-	18	8	15	4	3	1

* - Төмөр замын цагдаагийн хэлтэс, Иргэний агаарын тээврийн цагдаагийн хэлтэст бүртгэгдсэн болон Монгол Улсын иргэдийн хилийн чанадад үйлдсэн хэргийг хамааруулав.

* - Offences recorded in Police divisions of Mongolian Railway and Airlines, and committed by Mongolian citizens in abroad have included.

Гэмт хэргийн улмаас гэмтсэн, нас барсан хүний тоо,
жил бүрийн эхний 2 сарын байдлаар
Number of injured and died people caused by offences,
as a first 2 months of selected years

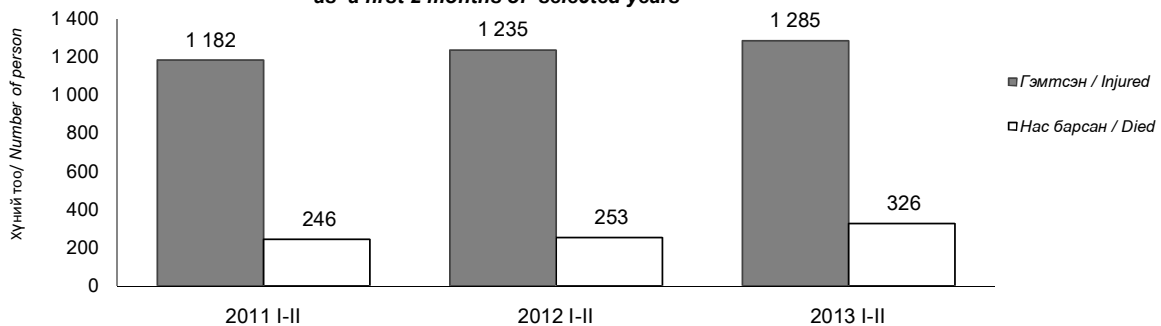

VI. ҮНЭ
PRICES

6.1. ХЭРЭГЛЭЭНИЙ ҮНИЙН УЛСЫН ИНДЕКС, өмнөх сартай харьцуулснаар, бүлэг, аймаг, нийслэлээр, 2013 оны 2 дугаар сард
NATIONAL CONSUMER PRICE INDEX, compared with previous month, by group, by aimag and the Capital, for February 2013

Аймаг, нийслэл	Ерөнхий индекс	Хүнсний бараа, ундаа, ус	Согтууруулах ундаа, тамхи	Хуягас, бөс бараа, гутаг	Орон сууц, ус, цахилгаан, түлш	Гэр ахуйн тавилга, бараа	Эм, тариа, эмнэлгийн үйлчилгээ	Тээвэр	Холбооны хэрэгсэл, шуудангийн үйлчилгээ	Амралт, чөлөөт цаг, соёлын бараа, үйлчилгээ	Боловсролыг н үйлчилгээ	Зочид буудал, зоогийн газар, дотуур байр	Хувь, Percentage
Улсын дүн	101.0	103.0	100.4	100.4	99.0	100.5	100.3	100.2	99.9	99.9	100.0	100.2	100.2
National													
БӨ/БО	101.1	102.0	100.0	101.3	100.7	102.0	100.0	100.1	100.0	99.8	100.0	100.3	103.3
ГО/ГО	100.4	101.0	100.0	99.8	100.0	99.2	100.0	102.0	100.0	100.0	100.0	100.0	100.0
ЗА/ЗА	100.7	102.0	103.1	99.3	99.7	101.3	100.0	100.2	100.0	100.4	100.0	111.1	99.0
УВ/УВ	100.3	99.5	100.0	100.0	104.4	100.4	100.0	100.0	99.0	100.0	100.0	100.0	99.4
ХО/КНО	101.9	103.8	102.6	100.3	100.0	102.4	100.0	101.1	100.0	100.0	100.0	100.0	100.2
АР/АР	100.4	101.2	100.0	100.0	100.0	101.0	100.0	100.0	100.0	99.7	100.0	100.0	100.0
БХ/ВКН	101.7	104.3	100.0	101.1	102.9	103.4	100.0	100.0	100.0	94.2	100.0	100.0	102.1
БУ/БУ	102.6	104.1	109.9	102.5	100.0	103.1	100.0	102.8	100.0	98.9	100.0	100.0	102.8
ОР/ОР	102.1	103.8	100.0	103.1	100.5	99.5	100.0	102.3	99.6	100.0	100.0	100.0	100.3
ӨВ/ӨВ	100.6	99.7	100.0	102.1	100.4	101.2	100.0	100.0	100.0	100.0	100.0	100.0	102.0
ХӨ/КНС	100.7	101.6	100.5	100.3	100.0	99.9	100.0	101.6	100.0	100.0	100.0	100.0	100.0
ГС/ГС	100.4	101.1	100.0	100.0	100.0	100.0	100.0	100.6	100.0	100.0	100.0	100.0	100.0
ДА/ДА	100.8	102.4	100.0	99.8	100.0	100.1	100.0	100.1	100.0	100.0	100.0	100.0	100.2
ДО/ДО	100.2	99.5	101.6	101.4	100.0	102.4	100.0	100.0	100.0	99.8	100.0	100.0	100.0
ДУ/ДУ	101.6	104.0	100.3	100.8	100.0	100.1	100.0	101.1	100.0	99.1	100.0	100.0	99.9
ӨМ/ӨМ	100.1	100.3	100.0	99.5	100.0	100.2	100.0	100.0	100.0	100.0	100.0	104.2	99.4
СЭ/СЭ	100.2	100.6	100.0	100.0	100.0	100.0	100.0	100.0	100.0	100.0	100.0	100.0	100.0
ТӨ/ТӨ	100.6	102.6	100.0	99.4	99.4	100.4	105.4	100.0	100.0	100.0	100.0	100.0	100.0
ДД/ДД	101.0	100.6	100.3	103.1	99.3	101.3	100.0	100.6	100.0	100.0	100.0	100.0	100.6
СҮ/СҮ	100.5	102.0	100.3	100.0	100.0	100.2	100.0	100.0	100.0	100.1	100.0	100.0	100.6
ХЭ/КНЕ	99.5	100.8	100.0	99.3	100.0	100.0	100.0	93.5	100.4	100.0	100.0	100.0	100.0
УБ/УВ	101.1	104.2	100.1	100.2	98.1	100.0	100.0	100.2	99.8	100.0	100.0	100.0	100.0
			Улаанбаатар										

6.2. ХЭРЭГЛЭЭНИЙ ҮНИЙН УЛСЫН ИНДЕКС, өмнөх оны эцэстэй харьцуулснаар, бүлэг, аймаг, нийслэлээр, 2013 оны 2 дугаар сард
 NATIONAL CONSUMER PRICE INDEX, compared with the end of previous year, by group, by aimag and the Capital, for February 2013

Аймаг, нийслэл	Ерөнхий индекс	Хүнсний бараа, ундаа, ус	Согтууруулах ундаа, тамхи	Хувцас, бөс бараа, гулал	Орон сууц, ус, цахилгаан, түлш	Гэр ахуйн тавилга, бараа	Эм, тариа, эмнэлгийн үйлчилгээ	Тээвэр	Холбооны хэрэгсэл, шуудангийн үйлчилгээ	Амралт, чөлөөт цаг, соёлын бараа,	Боловсро лын үйлчилгээ	хувь, percentage	
												Зочид буудал, зоогийн газар, дотуур байр	Бусад бараа, үйлчилгээ
Aimags and the Capital	Overall index	Food and non-alcoholic beverages	Alcoholic beverages, tobacco	Clothing, footwear and cloth	Housing, water, electricity and fuels	Furnishings, household equipment	Health	Transport	Communi-cation	Recreation and culture	Education	Restaurants and hotels	Miscellaneous goods & services
Улсын дүн National	102.8	107.6	100.6	101.0	98.5	101.8	101.0	102.0	99.8	100.1	100.0	103.8	100.5
Баруун бүс													
БӨ/БО	101.8	101.8	101.1	102.0	101.9	105.2	102.5	100.6	100.0	99.8	100.0	100.3	105.7
ГО/ГО	102.5	104.4	100.0	103.6	100.0	100.6	100.0	102.6	98.6	100.6	100.0	102.4	100.1
ЗА/ЗА	102.5	104.3	106.6	100.7	102.5	102.4	100.7	103.8	100.0	101.3	100.0	112.2	98.2
УВ/УВ	101.9	103.4	100.0	100.0	104.4	99.9	103.9	101.9	99.6	102.0	100.0	104.2	99.4
ХО/КНО	102.5	105.4	102.6	100.0	100.0	102.5	100.0	101.3	100.0	100.0	100.0	100.0	100.2
Хангайн бүс													
АР/АР	101.7	103.9	100.0	100.1	100.1	100.0	100.0	103.6	100.0	99.8	100.0	100.6	102.1
БХ/БКН	102.7	107.8	100.0	101.0	100.3	106.2	100.0	102.0	100.0	90.7	100.0	100.0	102.1
БҮ/БҮ	104.0	106.7	109.9	103.1	100.0	111.1	100.0	104.3	100.0	106.1	100.0	100.0	103.1
ОП/ОР	104.8	111.7	103.3	103.4	100.5	99.5	100.0	104.3	99.2	100.0	100.0	100.4	100.5
ӨВ/ӨВ	102.4	104.3	100.0	102.8	100.4	101.3	100.0	102.2	100.0	100.0	100.0	100.0	102.6
ХӨ/КНС	103.2	103.6	99.5	101.5	102.4	104.3	104.7	109.2	100.0	100.0	100.0	118.9	99.9
Төвийн бүс													
ГС/ГС	100.9	102.3	100.0	100.0	100.0	100.2	100.0	102.0	100.0	99.8	100.0	100.0	100.0
ДА/ДА	103.5	109.6	101.1	100.5	97.1	101.8	100.2	102.2	99.1	100.0	100.0	110.2	101.4
ДО/ДО	102.6	103.3	101.6	103.5	100.4	106.1	100.8	102.1	100.0	96.1	100.0	100.0	99.7
ДҮ/ДҮ	104.0	108.4	100.3	102.3	100.6	103.7	100.1	104.6	99.1	99.2	100.0	101.4	99.6
ӨМ/ӨМ	103.9	106.6	100.7	103.5	104.9	106.3	103.6	103.2	100.0	99.9	100.0	104.2	100.5
СЭ/СЭ	102.5	105.8	100.0	101.1	102.0	100.0	100.0	102.2	100.0	100.0	100.0	100.0	100.9
ТӨ/ТО	102.2	108.3	100.0	99.4	98.1	100.8	108.6	101.9	100.0	102.4	100.0	100.0	99.7
Зүүн бүс													
ДД/ДД	104.0	106.5	100.4	105.8	100.7	104.5	100.1	101.3	100.0	101.5	100.0	100.4	101.8
СҮ/СҮ	101.4	103.5	100.7	100.1	100.0	101.9	100.1	102.4	98.1	102.6	100.0	105.7	101.1
ХЭ/КНЕ	101.3	105.6	100.0	99.1	101.5	100.4	100.0	95.3	100.4	100.0	100.0	110.8	99.4
Улаанбаатар													
УБ/УБ	102.7	109.0	100.1	100.2	96.8	100.1	100.0	101.6	100.0	100.0	100.0	103.8	100.1

6.3. ХЭРЭГЛЭЭНИЙ ҮНИЙН УЛСЫН ИНДЕКС, өмнөх оны мөн үеийнхтэй харьцуулснаар, бүлэг, аймаг, нийслэлээр, 2013 оны 2 дугаар сард
 NATIONAL CONSUMER PRICE INDEX, compared the same period of previous year, by group, by aimag and the Capital, for February 2013

Аймаг, нийслэл	Ерөнхий индекс	Хүнсний бараа, ундаа, ус	Согтууруулах ундаа, тамхи	Хувцас, бөс бараа, гутал	Орон сууц, ус, цахилгаан, түлш	Гэр ахуйн тавилга, бараа	Эм, тариа, эмнэлгийн үйлчилгээ	Тээвэр	Холбооны хэрэгсэл, шуудангийн үйлчилгээ	Амралт, чөлөөт цаг, соёлын бараа,	Боловсролын үйлчилгээ	Зочид буудал, зоогийн газар, дотуур байр	Хувь, percentage
Улсын дүн <i>National</i>	111.3	113.0	153.4	113.7	110.6	109.0	107.1	102.9	96.1	103.3	115.2	114.8	106.2
Баруун бүс													
БӨ/ВО	110.6	104.9	147.5	118.9	105.9	137.9	109.1	103.2	100.7	101.3	109.9	123.9	114.7
ГО/ГО	110.3	105.0	148.5	116.6	111.1	116.5	104.1	107.7	96.6	104.7	108.8	126.7	96.3
ЗА/ЗА	117.0	109.1	155.1	133.9	105.8	118.8	104.7	103.0	99.9	110.4	130.1	117.8	102.1
УВ/УВ	110.2	109.7	155.1	113.2	112.4	111.7	113.8	101.3	96.6	103.9	110.0	117.6	110.3
ХО/КНО	112.5	111.1	154.1	111.7	121.8	117.7	100.8	104.0	100.0	104.7	114.0	122.3	102.1
Хангайн бүс													
АЯ/АР	116.2	113.3	160.1	130.2	111.7	124.7	105.9	100.9	100.0	106.7	107.0	125.7	108.6
БХ/ВКН	115.7	106.7	137.7	131.1	105.8	126.8	103.2	106.5	98.1	91.0	146.7	147.5	117.4
БУ/ВУ	108.7	109.1	142.8	113.8	101.5	111.1	101.2	105.0	100.0	106.1	109.8	108.7	103.1
ОР/ОР	116.8	115.0	152.1	130.9	117.2	116.7	109.9	106.1	97.7	110.7	107.4	165.0	109.6
ӨВ/ОВ	108.2	100.6	163.7	120.4	106.6	106.0	94.7	104.5	99.7	104.5	110.0	144.2	105.2
ХӨ/КНС	113.4	109.6	157.0	106.4	138.1	123.9	106.4	110.1	100.0	101.8	118.5	134.8	107.3
Төвийн бүс													
ГС/ГС	120.1	111.1	168.9	157.9	114.8	113.1	108.5	99.8	94.6	111.5	109.8	118.1	110.9
ДА/ДА	105.5	103.0	151.7	105.3	106.9	113.8	102.3	99.0	97.3	97.4	110.0	123.4	110.5
ДО/ДО	112.9	113.9	156.4	119.6	109.0	112.3	117.3	102.9	100.0	90.9	129.9	138.4	107.5
ДУ/ДУ	108.3	106.6	144.9	112.4	107.4	108.9	107.7	103.2	98.9	105.6	110.0	122.2	105.8
ӨМ/ӨМ	112.0	110.5	149.2	120.3	109.6	114.3	117.5	102.9	93.6	105.5	109.8	117.5	106.9
СЭ/СЭ	108.6	108.1	155.9	97.0	125.0	101.0	118.8	99.0	100.0	98.7	109.8	130.3	108.5
ТӨ/ТО	110.9	108.1	146.5	116.5	110.6	107.1	118.9	105.5	100.0	109.6	109.8	112.3	108.4
Зүүн бүс													
ДД/ДД	113.9	112.7	167.0	129.0	109.1	116.7	104.6	99.4	96.5	104.8	106.7	105.0	112.0
СҮ/СҮ	108.1	109.9	160.7	110.0	103.7	108.1	103.0	101.7	96.0	108.2	110.0	117.2	105.3
ХЭ/КНЕ	106.5	106.8	161.9	106.3	112.1	111.3	100.3	93.7	100.6	100.0	109.8	114.5	101.9
Улаанбаатар													
УБ/УБ	111.1	115.6	149.8	109.2	108.8	102.6	108.6	102.6	99.1	100.7	116.1	110.6	104.7

6.4 УЛААНБААТАР ХОТЫН ХЭРЭГЛЭЭНИЙ БАРАА, ҮЙЛЧИЛГЭЭНИЙ ҮНИЙН ИНДЕКС, барааны бүлэг, дэд бүлгээр, 2013 оны 2 дугаар сард
CONSUMER PRICE INDEX IN ULAANBAATAR, by group and subgroup, for February, 2013

Бүлэг, дэд бүлэг	Group and subgroup	хувь percentage		
		2013 II 2012 II	2013 II 2012 XII	2013 II 2013 I
ЕРӨНХИЙ ИНДЕКС	OVERALL INDEX	111.1	102.7	101.1
ХҮНСНИЙ БАРАА, УНДАА, УС	FOOD AND NON-ALCOHOLIC BEVERAGES	115.6	109.0	104.2
Хүнсний бараа	Foodstuffs	116.0	109.3	104.4
Талх, гурил, будаа	Bread, flour and cereals	107.5	102.7	102.1
Мах, махан бүтээгдэхүүн	Meat and meat products	128.3	115.7	107.1
Загас, далайн бүтээгдэхүүн	Fish And Seafood	108.5	100.0	100.0
Сүү, сүүн бүтээгдэхүүн, өндөг	Milk, dairy products, and eggs	98.3	104.2	100.7
Төрөл бүрийн өөх, тос	Oils and fats	98.8	100.7	100.3
Жимс, жимсгэнэ	Fruit	113.7	101.8	101.2
Төмс, хүнсний ногоо	Potato and vegetables	113.7	110.2	104.3
Саахар, жимсний чанамал, чихэр, шоколад	Sugar, jam, candy and chocolate	104.3	100.7	100.7
Хүнсний бусад бүтээгдэхүүн	Other food products	114.4	101.8	101.6
Согтууруулах бус ундаа	Non-alcoholic beverages	105.9	100.6	100.6
СОГТУУРУУЛАХ УНДАА, ТАМХИ	ALCOHOLIC BEVERAGES, TOBACCO	149.8	100.1	100.1
Согтууруулах ундаа	Alcoholic beverages	135.0	100.2	100.2
Тамхи	Tobacco	167.1	100.0	100.0
ХУВЦАС, БӨС БАРАА, ГУТАЛ	CLOTHING, FOOTWEAR AND CLOTH	109.2	100.2	100.2
Хувцас, бөс бараа	Clothing, cloth	111.7	100.1	100.0
Гутал	Footwear	102.6	100.4	100.8
ОРОН СУУЦ, УС, ЦАХИЛГААН, ТҮЛШ	HOUSING, WATER, ELECTRICITY AND FUELS	108.8	96.8	98.1
Орон сууцны бодит түрээс	Actual rentals for housing	137.5	100.0	100.0
Орон сууцны засварын үйлчилгээ	Maintenance and repair of the dwelling	104.2	97.3	100.0
Усан хангамж, бусад үйлчилгээ	Water supply and miscellaneous services	105.1	100.0	100.0
Цахилгаан, хийн болон бусад түлш	Electricity, gas and other fuels	105.5	94.7	95.9
ГЭР АХУЙН ТАВИЛГА, ГЭР АХУЙН БАРАА	FURNISHINGS, HOUSEHOLD EQUIPMENT	102.6	100.1	100.0
Тавилга, хэрэгсэл, хивс, дэвсгэр	Furniture, carpets and other floor coverings	106.8	100.7	100.0
Оёмол, нэхмэл эдлэл	Household textiles	106.2	100.0	100.0
Цахилгаан бараа	Household appliances	89.6	99.6	100.0
Шилэн эдлэл, сав суулга	Glassware, tableware and household utensils	108.2	100.2	100.0
Багаж хэрэгсэл	Tools and equipment	108.0	100.0	100.0
Цэвэрлэгээний болон бусад жижиг бараа	Household maintenance	106.0	100.0	100.0
ЭМ, ТАРИА, ЭМНЭЛГИЙН ҮЙЛЧИЛГЭЭ	HEALTH	108.6	100.0	100.0
Эм, тариа, эмнэлгийн хэрэгсэл	Medical products, appliances and equipment	101.8	100.1	100.1
Амбулаторийн үйлчилгээ	Out-patient services	122.2	100.0	100.0
Эмнэлэгт хэвтэж эмчлүүлэх үйлчилгээ	Hospital services	113.3	100.0	100.0
ТЭЭВЭР	TRANSPORT	102.6	101.6	100.2
Тээврийн хэрэгслийн худалдан авалт	Purchase of vehicles	100.4	99.9	100.0
Хувийн тээврийн хэрэгслийн засвар, үйлчилгээ	Operation of personal transport equipment	105.3	103.6	100.0
Тээврийн үйлчилгээ	Transport services	101.3	100.7	100.7
ХОЛБООНЫ ХЭРЭГСЭЛ, ШУУДАНГИЙН ҮЙЛЧИЛГЭЭ	COMMUNICATION	99.1	100.0	99.8
АМРАЛТ, ЧӨЛӨӨТ ЦАГ, СОЁЛЫН БАРАА, ҮЙЛЧИЛГЭЭ	RECREATION AND CULTURE	100.7	100.0	100.0
Дуу, дүрс, гэрэл зураг, бусад тоног төхөөрөмж	Audio, visual, photographic and information processing equipment	86.4	99.7	100.0
Чөлөөт цагт зориулсан хэрэгсэл	Major durables for recreation and culture	136.5	100.3	100.3
Чөлөөт цаг, соёлын үйлчилгээ	Recreational and cultural services	113.2	100.0	100.0
Ном, сонин бичгийн хэрэгсэл	Newspapers, books and stationery	109.3	100.3	100.0
Амралт, аялал, жуулчлал	Package Holidays	96.2	100.0	100.0
БОЛОВСРОЛЫН ҮЙЛЧИЛГЭЭ	EDUCATION	116.1	100.0	100.0
ЗОЧИД БУУДАЛ, НИЙТИЙН ХООЛ, ДОТУУР БАЙР	RESTAURANTS AND HOTELS	110.6	103.8	100.0
Нийтийн хоолны үйлчилгээ	Catering service	110.4	103.8	100.0
Зочид буудал, дотуур байрны үйлчилгээ	Hotels, accommodation service	119.0	106.2	102.0
БУСАД БАРАА, ҮЙЛЧИЛГЭЭ	MISCELLANEOUS GOODS AND SERVICES	104.7	100.1	100.0
Хувь хүнд хандсан үйлчилгээ	Personal care	104.2	100.0	100.0
Хувь хүний эд зүйл, хэрэглэл	Personal effects	111.4	100.8	100.0
Санхүүгийн үйлчилгээ	Financial services	100.0	100.0	100.0
Бусад үйлчилгээ	Other services	100.0	100.0	100.0

6.5. УЛААНБААТАР ХОТЫН ХЭРЭГЛЭЭНИЙ БАРАА, ҮЙЛЧИЛГЭЭНИЙ ҮНИЙН ИНДЕКС,
2013 оны 2 дугаар сард
CONSUMER PRICE INDEX OF GOODS AND SERVICES IN ULAANBAATAR, for February, 2013

Бараа, үйлчилгээний нэр төрөл, хэмжих нэгж	Commodities and services, unit of measure	хувь, percentage		
		2013 II 2012 II	2013 II 2012 XII	2013 II 2013 I
Гурил, дээдийн дээд, савласан, кг	Flour, premium grade, prepacked, kg	122.9	118.6	117.0
Гурил, дээд зэрэг, савласан, кг	Flour, highest grade, prepacked, kg	101.6	101.1	100.0
Гурил, 1-р зэрэг, задгай, кг	Flour, grade 1, loose, kg	102.9	102.9	100.0
Гурил, 2-р зэрэг, савласан, кг	Flour, grade 2, prepacked, kg	99.7	100.0	100.0
Гоймон, гадаад, 500 гр	Dried noodles, imported, 500 g	104.8	100.0	100.0
Гоймон, дотоод, 300 гр	Dried noodles, domestic, 300 g	117.9	101.4	100.0
Бэлэн гоймон, ууттай, 120 гр	Instant noodles, 120 g	109.5	103.2	103.2
Талх, "Атар", ш	Bread "Atar", piece	109.2	106.8	106.8
Талх, Зууван чех, ш	Bread "Oval Chekh", piece	108.8	100.0	100.0
Гурилан боов, Зүсмэл, 900 гр	Bakery, "Zusmel", 900 g	107.8	101.9	101.2
Гурилан боов, Сtimo, 450 гр	Bakery, "Stimo", 450 g	107.5	104.8	101.6
Жигнэмэг, 100 гр	Biscuits, 100 g	116.7	112.0	107.7
Жигнэмэг, "Контик", ш	Cookies, "Kontik", piece	106.1	100.0	100.0
Цагаан будаа, кг	Rice, kg	102.7	99.4	100.0
Шар будаа, кг	Millet, kg	101.2	100.3	100.3
Хүүхдийн будаа, кг, савласан	Semolina, kg, prepacked	100.0	100.0	100.0
Бялуу, диаметр нь 23 см	Cake, whole, 23 cm	118.8	100.0	100.0
Хонины мах, ястай, кг	Mutton, kg	128.1	121.0	108.7
Үхрийн мах, ястай, кг	Beef, kg	125.1	116.1	108.7
Үхрийн мах, кг, гуяны цул	Beef, without bones, kg	123.6	110.9	105.8
Адууны мах, ястай, кг	Horse meat, kg	128.1	112.0	107.0
Ямааны мах, ястай, кг	Goat meat, kg	132.7	125.8	113.6
Гахайн мах, утсан, кг	Bacon, pork, kg	108.1	100.0	100.0
Тахианы мах, гуя, кг	Chicken leg, kg	152.9	91.5	91.5
Хонины цувдай, цусгүй	Animal interior	134.1	106.7	106.7
Хиам, хагас утлагатай, кг	Sausages, kg	134.7	100.0	100.0
Хаан бууз, савласан, 900 гр	Frozen dumpling, prepacked, 900 g	125.1	102.0	101.0
Элэгний нухаш, боодол	Liver paste, prepacked	130.4	100.6	100.6
Лаазалсан загас, "Шпроты", 175 гр	Canned "Sprats", 175 g	108.6	100.0	100.0
Лаазалсан загас, "Сардины", 175 гр	Canned "Sardines", 175 g	108.4	100.0	100.0
Лаазалсан загас, "Туна", 250 гр	Canned "Tuna", 250 g	108.3	100.0	100.0
Сүү, задгай, л	Milk, fresh, not pasteurised, l	91.6	103.4	100.0
Сүү, савласан, "Элекстер", 500 гр	Milk, pasteurised, 500 g	89.6	109.5	103.8
Сүү, савласан, л	Milk, pasteurised, l	101.8	108.8	103.9
Тараг, савласан, 900 гр	Yoghurt, plain, 900 g	100.6	101.3	100.0
Хорхой ааруул, кг	Dried curds, kg	99.9	102.4	101.3
Айраг, савласан, л	Koumiss, bottled, l	107.7	100.0	100.0
Бяслаг, "Hochland"	Processed cheese, "Hochland"	103.9	100.0	100.0
Зөөхий, задгай, кг	Cream, kg	101.6	108.5	104.9
Өтгөрүүлсэн сүү, 400 гр	Condensed milk, 400 g	100.0	100.0	100.0
Өндөг, ш	Egg, piece	107.7	103.7	100.0
Аарц, задгай, кг	Curds, fresh, loose, kg	105.8	80.0	80.0
Йогурт, жимстэй 500 гр	Yoghurt, fruit, 500 g	105.4	104.2	100.0
Кофены сүү, 500 гр	Coffee whitener, 500 g	101.7	100.8	100.8
Ургамлын тос, л	Vegetable oil, l	95.6	100.0	100.0
Өөхөн тос, кг	Fat, kg	119.3	115.3	106.3
Шар тос, кг	Ghee, kg	93.5	104.5	104.5
Маргарин, задгай, кг	Margarine, kg	102.5	100.0	100.0
Цөцгийн тос, 250 гр	Butter, 250 g	99.8	100.9	100.0
Алим, кг	Apple, kg	109.4	100.7	100.0
Мандарин, кг	Mandarin, kg	145.8	100.0	100.0
Банан, шар, кг	Banana, kg	98.7	102.5	102.5
Усан үзэм, кг	Grape, kg	127.7	110.3	107.7
Үзэм, кг	Raisin, kg	106.6	101.1	101.1
Давсалсан самар, 185 гр	Roasted nuts, 185 g	103.4	100.0	100.0
Төмс, кг	Potato, kg	102.5	104.0	100.0
Лууван, кг	Carrot, kg	123.6	102.2	98.3
Манжин, кг	Turnip, kg	117.0	105.3	101.9
Байцай, кг	Cabbage, round, kg	147.2	148.0	123.9
Сонгино, кг	Onion, kg	129.7	117.1	102.4

(Хүснэгт 6.5-ийн үргэлжлэл- Table 6.5 continuation)

Бараа, үйлчилгээний нэр төрөл, хэмжих нэгж	Commodities and services, unit of measure	2013 II 2012 II	2013 II 2012 XII	2013 II 2013 I
Саримс, булцуу, ш	Garlic, bulb, piece	97.4	100.0	100.0
Улаан лооль, кг	Tomato, kg	112.5	112.5	112.5
Өргөст хэмх, кг	Cucumber, kg	112.5	116.9	112.5
Амтат чинжүү, кг	Paprika, kg	114.3	100.0	100.0
Далайн байцай, 10 ширхэг	Seaweed, 10 pieces	105.6	100.0	100.0
Пүнтүүз, 500 гр	Starched noodles, 500 g	98.7	100.9	100.9
Шилтэй дарсан өргөст хэмх, 720 гр	Cucumber, marinated, 720 g	105.8	100.0	100.0
Шилтэй ногооны салат, 520 гр	Vegetable salad, marinated, 520 g	102.0	102.0	102.0
Элсэн чихэр, кг	Sugar, kg	102.1	100.0	100.0
Ёотон, 500гр	Cube sugar, 500 g	100.3	100.0	100.0
Хатуу чихэр, кг	Candy, kg	108.4	100.0	100.0
Зөөлөн чихэр, кг	Chocolate candy, kg	103.6	100.7	100.7
Шоколад, 100 гр	Chocolate bar, 100 g	105.9	100.3	100.3
Шоколад, "Snickers" 70 гр	Chocolate, "Snickers", 70 g	100.0	100.6	100.6
Шоколадны крем, 250 гр,	Chocolate butter, 250 g	105.2	100.7	100.7
Жимсний чанамал, 380 гр	Jam, 380 g	107.3	103.1	103.1
Компот, 936 гр	Cherry in syrup, 936 g	102.2	100.0	100.0
Зөгийн бал, 450 гр	Honey, pure, 450 g	108.6	100.6	100.6
Давс, цагаан, кг	Salt, white, kg	98.7	100.0	100.0
Майонез, кг	Mayonnaise, kg	103.2	101.1	100.0
Цуу, 170 мл	Vinegar, 170 ml	103.7	102.2	102.2
Кетчуп, 325 гр	Ketchup, 325 g	105.8	101.4	101.4
Хар перец, 20 гр	Black pepper, powder, 20 g	154.8	100.0	100.0
Гурил исгэгч, 12 гр	Dry yeast, 12 g	115.4	107.1	107.1
Зайрмаг, торхтой, ш	Ice cream, piece	115.7	103.5	103.5
Бохь, 12 гр	Chewing gum, 12 g	100.0	100.0	100.0
Ногоон цай, 2 кг	Green tea, 2 kg	101.5	100.0	100.0
Байхуу цай, 50 гр	Black tea, 50 g	102.5	100.0	100.0
Кофе, 100 гр	Coffee, 100 g	104.6	100.0	100.0
Цэвэр ус, 1.5л	Bottled water, 1.5 l	124.2	100.0	100.0
Ундаа, 1.25 л	Coca-cola, 1.25 l	109.4	101.7	101.7
Жимсний шүүс, л	Fruit juice, l	105.3	100.0	100.0
Рашаан, 0.33 л	Mineral water, 0.33 l	112.2	102.2	102.2
Цагаан архи, 0.5л	Vodka "Arkhi", 0.5 l	149.4	100.4	100.4
Архи, л, импортын	Vodka, imported, l	144.0	100.0	100.0
Дарс, 0.75 л, импортын	Wine, imported, 0.75 l	107.4	100.0	100.0
Оргилуун дарс, 0.75 л	Champagne, 0.75 l	94.0	98.5	100.0
Пиво, 0.5 л, дотоод	Beer, domestic, 0.5 l	109.0	100.0	100.0
Пиво, 0.35 л, импортын	Beer, imported, 0.35 l	108.4	100.0	100.0
Янжуур тамхи, хайрцаг, импортын	Cigarettes, imported, packet	152.4	100.0	100.0
Янжуур тамхи, хайрцаг, дотоод	Cigarettes, domestic, packet	196.2	100.0	100.0
Ноосон даавуу, м	Woollen cloth, m	104.6	100.0	100.0
Эрээн даавуу, м,	Cotton cloth, m	101.2	100.0	100.0
Торго, м	Silk cloth, m	110.9	105.8	105.8
Савхин хүрэм, ш	Leather jacket, piece	113.6	100.0	100.0
Эрэгтэй хүний дотортой хүрэм, ш	Men's warm jacket, piece	123.5	100.0	100.0
Костюм, хос	Suit, men's, set	100.3	100.0	100.0
Ноосон цамц, ш	Woollen sweater, piece	103.1	100.0	100.0
Сорочка, ш	Men's shirt, piece	110.8	100.0	100.0
Биеийн тамирын хослол, хос	Sportswear, set	100.0	100.0	100.0
Жинс, ш	Jeans, piece	120.4	102.4	100.0
Даавуун футболка, ш	T-shirt, piece	105.0	100.0	100.0
Агтавч, ш	Underwear, men's, piece	117.8	100.0	100.0
Оймс, ш	Socks, piece	103.9	100.0	100.0
Савхин хүрэм, эмэгтэй, ш	Leather jacket, piece	110.7	102.3	102.3
Нэхий дээл, ш	Women's sheepskin coat, piece	90.5	100.0	100.0
Эмэгтэй хослол, хос	Suit, women's, set	120.3	100.0	100.0
Ноосон цамц, ш	Woollen sweater, piece	106.2	100.0	100.0
Эмэгтэй ноолууран цамц, ш	Women's cashmere pullover, piece	195.0	100.0	100.0
Эмэгтэй хүний цагаан цамц, ш	Blouse, piece	100.0	100.0	100.0
Юбка, ш	Skirt, piece	102.7	100.0	100.0
Эмэгтэй өмд, ш	Slacks, piece	144.7	100.0	100.0
Ноосон өмд, ш	Trousers, men's, piece	119.1	100.0	100.0
Хөхний даруулга, ш	Bra, basic, piece	108.9	103.1	100.0
Агтавч, ш	Underwear, piece	108.1	100.0	100.0
Трико, ш	Tights, piece	84.8	100.0	100.0
Оймс, ш	Socks, piece	116.3	100.0	100.0

(Хүснэгт 6.5-ийн үргэлжлэл- Table 6.5 continuation)

Бараа, үйлчилгээний нэр төрөл, хэмжих нэгж	Commodities and services, unit of measure	2013 II	2013 II	2013 II
		2012 II	2012 XII	2013 I
Хүүхдийн өвлийн хүрэм, ш	Boy's winter overcoat, piece	115.2	89.3	90.9
Хавар, намрын богино хүрэм, ш	Children's warm jacket, piece	122.0	107.1	104.2
Хүүхдийн ноосон цамц, ш	Children's woollen sweater, piece	114.0	100.0	100.0
Эрэгтэй хүүхдийн сорочка, ш	Boy's shirt, piece	112.0	100.0	100.0
Охидын даашинз, ш	Girl's dress, piece	105.2	97.5	100.0
Мөлхөө өмд, ш	Infant's pants, piece	106.1	101.6	100.0
Хүүхдийн жинсэн өмд, ш	Children's jeans, piece	104.8	100.0	100.0
Хүүхдийн футболка, ш	Children's T-shirt, piece	118.7	100.0	100.0
Хүүхдийн агтавч, ш	Children's underwear, piece	106.3	100.0	100.0
Охидын трико, ш	Girl's tights, piece	108.2	100.0	100.0
Хүүхдийн оймс, хос	Children's socks, pair	109.6	100.0	100.0
Эрэгтэй хүний ноосон малгай, ш	Men's woollen hat, piece	82.4	85.7	100.0
Эрэгтэй хүний ороолт, ш	Men's maffler, piece	94.4	92.7	100.0
Эмэгтэй хүний савхин бээлий, ш	Women's leather gloves, piece	109.8	95.5	100.0
Эмэгтэй хүний ноолууран малгай, ш	Women's cashmere hat, piece	125.4	100.0	100.0
Эмэгтэй хүний ноолууран ороолт, ш	Women's cashmere maffler, piece	101.1	95.0	100.0
Хүүхдийн малгай ороолтны хослол, хос	Children's woollen maffler and hat set	107.3	100.0	100.0
Хими цэвэрлэгээ, эрэгтэй хослол	Dry cleaning, men's suit	112.3	100.0	100.0
Хувцас захиалга, засвар	Repair of clothing	109.1	105.3	105.3
Эрэгтэй өвлийн гутал, хос	Men's winter leather shoes, pair	92.6	97.8	100.0
Эрэгтэй ширэн зуны гутал, хос	Men's leather shoes, pair	105.6	100.0	100.0
Эрэгтэй хүний пүүз, хос	Men's sport shoes, pair	115.1	100.0	100.0
Гэрийн шаахай, хос	Men's house slippers, pair	116.6	100.0	100.0
Эмэгтэй өвлийн гутал, хос	Women's winter leather boots, pair	94.0	100.0	100.0
Эмэгтэй хавар, намрын гутал, хос	Women's warm leather boots, pair	110.7	100.0	100.0
Эмэгтэй ширэн туфли, хос	Women's leather shoes, pair	101.7	100.0	100.0
Эмэгтэй кед, хос	Women's sport shoes, pair	91.3	111.3	111.3
Эрэгтэй хүүхдийн өвлийн пүүзэн гутал, хос	Boy's winter boots, pair	98.4	95.8	100.0
Охидын хавар, намрын гутал, хос	Girl's warm leather shoes, pair	128.4	104.0	104.0
Охидын туфли, хос	Girl's shoes, pair	116.0	100.0	100.0
Эрэгтэй хүүхдийн пүүз, хос	Boy's sport shoes, pair	110.6	105.0	100.0
Эмэгтэй хүний гутал засвар	Lady's shoes repair	100.0	100.0	100.0
Орон сууц түрээслэх үнэ, 1 өрөө	Monthly rent for apartment, 1 bedroom	137.5	100.0	100.0
Ханын цаас, боодол	Wall-paper, roll	119.8	100.0	100.0
Цагаан тосон будаг, кг	White oil paint, kg	117.8	100.0	100.0
Плита, ш	Slab, piece	106.7	100.0	100.0
Цемент, 50кг	Cement, 50 kg	108.8	100.0	100.0
Тоосго, ш	Bricks, piece	155.6	100.0	100.0
Вакуум цонх, 1м2	Vacuum window, 1 m2	111.5	102.7	100.0
Шахмал шал, 1м2	Parquet flooring, 1 m2	109.4	100.0	100.0
Иж бүрдэл гэр	National dwelling "Ger", set	101.9	96.4	100.0
Орон сууцанд засвар хийх хөлс	Repair of the dwelling, 2 bedroom apartment	100.0	100.0	100.0
Цахилгааны разетка солиулах ажлын хөлс, ш	Installation of socket, piece	100.0	100.0	100.0
Цэвэр усны үнэ, тоолуургүй, сард, 1 хүний	Monthly water use fee, per capita	100.0	100.0	100.0
Цэвэр усны үнэ, тоолууртай өрх, 1м3	Water supply, apartment, for 1 m3	100.0	100.0	100.0
Цэвэр усны үнэ, гэр хорооллын, 40 л	Water supply, village, for 40 l	100.0	100.0	100.0
Орон сууцны хог хаягдал, сард, өрхийн	Carbage collection fee, apartment, per HH	108.5	100.0	100.0
Гэр хорооллын хог хаягдал, сард, өрхийн	Carbage collection fee, village, per HH	100.0	100.0	100.0
Бохир усны үнэ, сард, 1 хүний	Sewerage collection fee, per capita	100.0	100.0	100.0
Засвар үйлчилгээний хөлс	Monthly fee for service relating to the dwelling	144.3	100.0	100.0
Халаалт, 1м2	Monthly heating fees, apartment, 1 m2	100.0	100.0	100.0
Гэрийн гал тогооны холигч солих үйлчилгээ	Replacing water mixer in the kitchen	100.0	100.0	100.0
Цахилгаан, орон сууц, 1 кВт.цаг	Electricity, for apartment, 1 KWH	100.0	100.0	100.0
Цахилгаан, гэр хороолол, 1 кВт.цаг	Electricity, for village, 1 KWH	100.0	100.0	100.0
Түлшний мод, уут	Wood for fuel, slack	103.7	87.5	93.3
Нүүрс, уут	Coal, slack	111.5	93.5	93.5
Халуун ус, сард, өрхийн, 1 хүний	Hot water supply fee, per capita	100.0	100.0	100.0
Халуун ус, 1м3 усны үнэ, тоолууртай өрхийн	Hot water supply fee, 1 m3	105.0	100.0	100.0
Унтлагын ор, ш	Bed, piece	111.8	100.0	100.0
Хувцасны шүүгээ, ш	Wardrobe, piece	103.8	100.0	100.0
Гал тогооны ширээ, 4 сандалтай	Kitchen table with 4 chairs	108.3	100.0	100.0
Буйдан, ш	Sofa, piece	111.8	103.0	100.0
Төмөр зуух, ш	Metal stove, piece	100.0	100.0	100.0
Хивс, ш	Carpet, piece	99.8	100.0	100.0
Шалны хулдаас, м	Lynoleum, m	100.0	100.0	100.0
Орны бүтээлэг, ш	Blanket, piece	93.8	100.0	100.0
Хөвөнтэй хөнжил, ш	Cotton quilt, piece	115.1	100.0	100.0
Ор, хөнжлийн даавуу, хос	Bed sheet, pair	106.5	100.0	100.0
Хөшиг нимгэн, хос	Curtains, pair	111.9	100.0	100.0
Гар нүүрийн алчуур, ш	Face towel, piece	105.6	100.0	100.0
Угаалгын өрөөний том алчуур, ш	Bath towel, piece	100.0	100.0	100.0

(Хүснэгт 6.4-ийн үргэлжлэл- Table 6.4 continuation)

Бараа, үйлчилгээний нэр төрөл, хэмжих нэгж	Commodities and services, unit of measure	2013 II	2013 II	2013 II
		2012 II	2012 XII	2013 I
Хөргөгч, ш	Refrigerator, piece	85.8	100.0	100.0
Угаалгын машин, хагас автомат, ш	Washer, semi-automatic, piece	81.7	100.0	100.0
Богино долгионы зуух, ш	Microwave, oven, piece	93.5	100.0	100.0
Будаа агшаагч, ш	Rice cooker, piece	97.9	100.0	100.0
Тоос сорогч, ш	Canister vacuum cleaner, piece	90.5	100.0	100.0
Цахилгаан плитка, ш	Electric stove, piece	98.5	100.0	100.0
Цахилгаан индүү, ш	Electric iron, piece	111.6	100.0	100.0
Ус буцалгагч, ш	Electric kettle, piece	104.0	94.7	100.0
Засварын хөлс, угаалгын машин	Repair, semi-automatic washer	100.0	100.0	100.0
Халбага, ш	Tea spoon, piece	100.0	100.0	100.0
Гал тогооны хутга, ш	Kitchen knife, piece	112.0	100.0	100.0
Хуванцар хувин, 10 л	Plastic pail, 10 l	120.1	100.0	100.0
Хоолны төмөр сав, ш	Medium sized pot, piece	114.8	100.0	100.0
Цайны халуун сав, 2 л	Thermos, 2 l	97.4	101.8	100.0
Шаазан аяга, ш	Porcelain cup, piece	102.8	100.0	100.0
Шаазан таваг, ш	Porcelain plate, piece	108.7	100.0	100.0
Алх, ш	Hammer, piece	100.0	100.0	100.0
Чийдэнгийн шил, ш	Light bulb, piece	107.8	100.0	100.0
Хэмнэлттэй чийдэнгийн шил, ш	Compact fluorescent light bulb, piece	100.0	100.0	100.0
Отвертка, ш	Screwdriver, piece	101.2	100.0	100.0
Зай, 1.5V, ш	Alkaline battery, 1.5 V, piece	107.4	100.0	100.0
Скоч, боодол	Scotch tape, pack	133.3	100.0	100.0
Эдийн саван, ш	Laundry soap, piece	105.8	100.0	100.0
Угаалгын нунтаг, 90гр	Washing detergent powder, 90 g	107.0	100.0	100.0
Угаалгын нунтаг, 450гр	Washing detergent powder, 450 g	107.5	100.0	100.0
Аяга, таваг угаагч шингэн, 500 мл	Dishwashing detergent, 500 ml	110.2	100.0	100.0
Цэвэрлэгээний бодис, нунтаг, 500 гр	Cleaning powder, 500 g	111.5	100.0	100.0
Чүдэнз, хайрцаг	Match, box	100.0	100.0	100.0
Гутлын тос, 40 гр	Shoe polish, 40 g	91.9	100.0	100.0
Аспирин, 500 мг, 10 ш	Aspirin, 500 mg, 10 tablets	108.0	100.0	100.0
Анальгин, 500 мг, 10 ш	Analgin, 500 mg, 10 tablets	101.8	100.0	100.0
Ампициллин, 500 мг, 10 ш	Ampicillin, 500 mg, 10 tablets	92.1	100.0	100.0
Витамин "С", үрлэн, 50 ш, дотоод	Vitamin "C", dragee, 50 pieces, domestic	100.0	100.0	100.0
Хлорфенамин, хуванцар савтай	Chlorophenamin, plastic bottle	109.0	100.0	100.0
Ампициллин, тариагаар, 1 сая	Ampicillin, injection, 1 million	101.1	100.0	100.0
Нифедипин, 20 мг, 10 ш	Nifedipine, 20 mg, 10 pieces	101.9	100.0	100.0
Параденк, хүүхдийн лаа	Paradenk, children's suppository	105.4	105.4	105.4
Хурууны лент, ш	Adhesive plaster, piece	125.0	100.0	100.0
Амбулаторийн үзлэгийн хөлс	Out-patient service	117.0	100.0	100.0
Шүдний эмчид үзүүлэх, хуванцар ломбо тавиулах	Visit dentist, to filling tooth	121.7	100.0	100.0
Лабораторийн шинжилгээ хийх хөлс, ЭХО	Laboratory testing, ultrasound testing	129.0	100.0	100.0
Шээсний ерөнхий шинжилгээ хийх хөлс	Urine testing	116.1	100.0	100.0
Эмнэлгийн ор хоногийн хөлс, хувийн эмнэлэг	Hospital room charge, private hospital	113.3	100.0	100.0
Суудлын жижиг тэрэг, ш	Car, piece	100.0	100.0	100.0
Унадаг дугуй, ш	Bicycle, piece	123.8	92.9	100.0
Суудлын тэрэгний дугуй, ш	Car wheel, piece	100.0	100.0	100.0
Бензин, АИ-80, л	Petrol, A-80, l	110.5	103.3	100.0
Бензин, АИ-92, л	Petrol, A-92, l	96.5	103.1	100.0
Дизелийн түлш, л	Diesel fuel, l	101.1	102.9	100.0
Суудлын тэрэгний бензин хөдөлгүүрийн тос, л	Car motor oil, l	102.4	100.0	100.0
Суудлын тэрэгний дугуй нөхөх хөлс	Car tire repair job	114.3	100.0	100.0
Суудлын тэрэгний задгай зогсоолын төлбөр	Car parking fee /open/	134.6	116.7	100.0
Галт тэрэгний тийзийн үнэ, дотоод, том хүн, нэг талдаа	Railway ticket fare, one way, domestic, adult	100.0	100.0	100.0
Галт тэрэгний тийзийн үнэ, олон улсын, том хүн, нэг талдаа. квлө	Railway ticket fare, one way, international, adult	100.0	100.0	100.0
Автобусны билет, том хүн	Intra-city adult bus fare	100.0	100.0	100.0
Микроавтобусны билет, том хүн	Intra-city mini bus fare	100.0	100.0	100.0
Хот доторх таксины хөлс, км	Intra-city taxi fare, km	100.0	107.7	107.7
Хот хоорондын автобусны хөлс, том хүн, нэг талдаа	Inter-city bus fare, adult, one way	100.0	100.0	100.0
Онгоцны тийзийн үнэ, дотоод, том хүн, нэг талдаа	Adult domestic airfare, one way	99.5	100.0	100.0
Онгоцны тийзийн үнэ, олон улсын, том хүн, нэг талдаа	Adult international airfare, one way	111.8	100.0	100.0
Ачаа тээвэр, хот дотор, 15км, 1 тн	Freight charge, within 15 km of the city, 1 ton	107.1	100.0	100.0
Гадаадад захидал илгээх тариф	Postage, letter international	100.0	100.0	100.0
Гар утасны үнэ, ш	Mobile phone, piece	90.0	90.0	90.0
Гар утасны цэнэглэгч, ш	Mobile phone charger, piece	133.3	120.0	100.0

(Хүснэгт 6.4-ийн үргэлжлэл- Table 6.4 continuation)

Бараа, үйлчилгээний нэр төрөл, хэмжих нэгж	Commodities and services, unit of measure	2013 II 2012 II	2013 II 2012 XII	2013 II 2013 I
Суурин утаснаас суурин утас руу ярих тариф, 1 мин	Fixed phone local call, 1 min	100.0	100.0	100.0
Гар утсаар ярих хөлс, Мобиком, сүлжээн дотор, 1 мин	Mobicom call, within provider, 1 min	100.0	100.0	100.0
Гар утсаар ярих хөлс, Скайтел, сүлжээн дотор, 1 мин	Skytel call, within provider, 1 min	100.0	100.0	100.0
Гар утсаар ярих хөлс, Юнител, сүлжээн дотор, 1 мин	Unitel call, within provider, 1 min	100.0	100.0	100.0
УБ-Сөүл рүү утсаар ярих тариф, картаар, 1 мин	International telephone call, UB to Seoul, 1 min	91.7	100.0	100.0
Интернет кафе дотор интернет ашиглах хөлс, 1 цаг	Internet services at CyberCafe for 1 hour	98.5	100.0	100.0
Гэрийн интернетийн сарын төлбөр, 512KB	Home internet service monthly fee, 512KB	93.7	100.0	100.0
LCD телевизор, 32"-ийн, ш	LCD TV, 32", piece	76.9	100.0	100.0
DVD тоглуулагч, PHILIPS	DVD player, PHILIPS	104.2	100.0	100.0
Дижитал фото аппарат, ш	Digital compact camera, piece	90.2	100.0	100.0
Компьютер, ширээний, ш	Desktop personal computer, set	95.1	100.0	100.0
Зөөврийн диск /флаш/, ш	USB flash driver, piece	57.7	92.6	100.0
Хөгжим тоглуулагч, MP4 player, ш	MP4 player, piece	100.0	97.2	100.0
Зөөлөн тоглоом, ш	Soft toy, piece	107.7	101.8	101.8
Шатар, иж бүрдэл	Chess, set	112.2	100.0	100.0
Барби хүүхэддэй, ш	Barbie doll, piece	160.7	100.0	100.0
Сагсан бөмбөг, ш	Basketball round, piece	131.3	100.0	100.0
Ширээний теннисний цохиур, 3ш бөмбөгтэй	Table tennis paddle with 3 balls	155.2	100.0	100.0
Зурагтын сарын хураамж	TV monthly fee	100.0	100.0	100.0
Кабелийн телевизийн сарын хураамж	Cable TV, monthly fee	127.5	100.0	100.0
Зураг буулгах хөлс, ш	Photo print fee, piece	105.6	100.0	100.0
Жолооны курсын төлбөр	Driving course tuition	100.0	100.0	100.0
Кино театрын үзвэрийн тасалбарын үнэ	Admission to movies	120.0	100.0	100.0
Хошин шогийн тоглолтын тасалбарын үнэ	Admission to comedy	112.5	100.0	100.0
Сурах бичиг, ш	School book, piece	100.0	100.0	100.0
Сурагчийн дэвтэр,ш	Notebook, piece	120.0	100.0	100.0
Англи-Монгол толь бичиг, ш	English-Mongolian dictionary, piece	102.8	100.0	100.0
Үлгэрийн ном, ш	Story book for children, piece	105.9	100.0	100.0
Өдөр тутмын сонин, улирлын захиалга	Quarterly subscription of daily newspaper	100.0	100.0	100.0
7 хоног тутмын сонин, улирлын захиалга	Quarterly subscription of weekly newspaper	100.0	100.0	100.0
7 хоног тутмын сэтгүүл, нэг дугаарын үнэ	Weekly magazine, single copy	100.0	100.0	100.0
Монгол зурхайн цаг тооны бичиг, ш	Mongolian lunar calendar, piece	106.1	111.1	100.0
Харандаа, ш	Pencil, piece	100.0	100.0	100.0
Керамик бал, ш	Ceramic pen, piece	113.3	100.0	100.0
Үзгэн балны запас, ш	Refillable gel ink, piece	137.5	100.0	100.0
Шугам, хуванцар, ш	Plastic ruler, piece	91.8	100.0	100.0
Дотоодын аялал, жуулчлал	Domestic package holiday	96.2	100.0	100.0
Төрийн өмчийн их, дээд сургуулийн сургалтын жилийн төлбөр, 1-р дамжаа	Annual education tuition, state, 1-st grade	109.8	100.0	100.0
Хувийн их, дээд сургуулийн жилийн сургалтын жилийн төлбөр, 1-р дамжаа	Annual education tuition, private, 1-st grade	134.2	100.0	100.0
Хувийн бага сургуулийн жилийн төлбөр	Private primary education annual tuition	116.0	100.0	100.0
Зоогийн газрын хоолны үнэ	Restaurants dish	108.6	100.0	100.0
Пицца-ны үнэ/захиалгаар хүргэх/, ш	Pizza order price, piece	102.7	100.0	100.0
Шилтэй пивоны үнэ, 0.5 л /Зоогийн газарт/	Beer domestic at bar, 0.5 l	92.6	100.0	100.0
Цайны газрын хоолны үнэ	Cafe's dish	116.4	105.7	100.0
Зочид буудлын 1 хоногийн хөлс	Budget hotel fee, 1 night	120.0	114.3	104.3
Дотуур байрны хагас жилийн төлбөр	Dormitory fee, semester	118.2	100.0	100.0
Эрэгтэй үс засуулах тариф	Men's hair cut	100.0	100.0	100.0
Эмэгтэй хүний үс засах тариф	Women's hair cut	115.4	100.0	100.0
Нүүрэнд тостой иллэг хийх тариф	Fee for facial massage	101.8	100.0	100.0
Гарын хумсанд маникюр хийлгэх хөлс	Nail manicure	127.3	100.0	100.0
Нийтийн халуун усны хөлс, том хүн	Bath house charge, adult	117.6	100.0	100.0
Эмэгтэй хүний нүүрний энгэсэг, ш	Facial powder, pressed, piece	100.0	100.0	100.0
Сахлын татуурга, 3 ш	Razor, 3 pieces	97.0	100.0	100.0
Гар нүүрийн саван, 100 гр	Beauty soap, 100 g	103.3	100.0	100.0
Үсний шингэн саван, 250 мл	Shampoo, 250 ml	106.7	100.0	100.0
Биеийн шингэн тос, 200мл	Baby oil, 200 ml	100.0	100.0	100.0
Шүдний оо, 75 гр	Toothpaste, 75 g	103.4	100.0	100.0
Эмэгтэй хүний ариун цэврийн хэрэглэл, боодол	Sanitary pad, pack	100.0	100.0	100.0
Ариун цэврийн цаас, боодол	Toilet paper, pack	111.9	100.0	100.0
Бугуйн цаг, эмэгтэй хүний, ш	Lady's watch, piece	133.1	100.0	100.0
Алтан бөгж, ш	Golden ring, piece	139.7	100.0	100.0
Мөнгөн аяга, ш	Silver cup, piece	140.0	100.0	100.0
Эмэгтэй хүний гар цүнх, ш	Women's handbag, piece	103.1	103.1	100.0
Охидын сурагч цүнх, ш	Girl's school bag, piece	101.2	95.1	100.0
Банкны мөнгөн гуйвуулгын шимтгэл	Bank's commission of cash remittance	100.0	100.0	100.0
Банк хооронд гүйлгээ хийхэд төлөх шимтгэл	Transfer fee within banks	100.0	100.0	100.0
Бичиг баримтыг олшруулах үйлчилгээний төлбөр	Photocopying service fee	100.0	100.0	100.0

6.6 ХӨДӨӨ АЖ АХУЙН ЗАРИМ БҮТЭЭГДЭХҮҮНИЙ ЗАХ ЗЭЭЛИЙН ДУНДАЖ ҮНЭ, сараар, аймаг, нийслэлээр

AVERAGE MARKET PRICE OF SOME AGRICULTURAL PRODUCTS, by months, aimags and the Capital

төг / tog

Аймаг, нийслэл Aimags and the Capital city	Үхрийн 1 ширхэг ширний дундаж үнэ Average price of 1 piece of Cattle hide					
	2 м-ээс доош урттай Less than 2 m			2 м-ээс дээш урттай More than 2 m		
	2012 II	2013 I	2013 II	2012 II	2013 I	2013 II
	Баруун бүс			Western region		
БӨ / BO	22 500	26 000	27 500	27 000	27 500	29 000
ГО / GO	19 000	-	25 000	29 000	26 000	-
ЗА / ZA	25 000	27 000	25 000	28 000	35 000	32 000
УВ / UV	20 000	20 000	23 000	25 000	-	25 000
ХО / KHO	-	18 000	20 000	28 300	27 000	25 000
	Хангайн бүс			Khangai region		
АР / AR	30 000	30 000	30 000	35 000	40 000	40 000
БХ / BKH	25 000	25 000	30 000	30 000	30 000	35 000
БУ / BU	31 000	30 000	30 000	36 500	40 000	37 000
ОР / OR	26 000	31 500	32 000	35 000	40 000	40 000
ӨВ / OV	25 000	25 000	28 000	30 000	35 000	40 000
ХӨ / KHS	25 000	28 000	28 000	35 000	35 000	30 000
	Төвийн бүс			Central region		
ГС / GS	25 000	25 000	27 500	30 000	30 000	31 500
ДА / DA	29 000	25 000	25 000	36 000	35 000	35 000
ДО / DO	-	25 000	25 000	25 000	28 000	28 000
ДУ / DU	-	25 000	25 000	30 000	30 000	30 000
ӨМ / OM	-	15 000	-	-	-	-
СЭ / SE	28 000	20 000	25 000	38 000	35 000	35 000
ТӨ / TO	30 000	27 500	35 000	40 000	39 000	41 000
	Зүүн бүс			Eastern region		
ДД / DD	29 700	28 000	30 000	35 000	38 000	35 000
СҮ / SU	28 000	29 000	22 500	35 000	35 000	32 500
ХЭ / KHE	30 000	30 000	31 000	-	40 000	40 000
	Улаанбаатар			Ulaanbaatar		
УБ / UB	35 000	33 000	34 000	40 000	43 000	43 000

(Хүснэгт 6.6-гийн үргэлжлэл Table 6.6 continuation)

Аймаг, нийслэл Aimags and the Capital city	Адууны 1 ширхэг ширний дундаж үнэ Average price of 1 piece of Horse hide					
	2012 II	2013 I	2013 II			
	Баруун бүс			Western region		
БӨ / BO	44 500	43 000	41 000			
ГО / GO	39 700	-	-			
ЗА / ZA	35 000	38 000	35 000			
УВ / UV	30 000	30 000	35 000			
ХО / KHO	40 000	40 000	35 000			
	Хангайн бүс			Khangai region		
АР / AR	45 000	40 000	40 000			
БХ / BKH	38 000	45 000	30 000			
БУ / BU	27 500	40 000	40 000			
ОР / OR	36 000	40 000	35 000			
ӨВ / OV	40 000	41 000	35 000			
ХӨ / KHS	40 000	40 000	40 000			
	Төвийн бүс			Central region		
ГС / GS	37 500	39 000	40 000			
ДА / DA	32 000	34 000	34 000			
ДО / DO	35 000	35 000	40 000			
ДУ / DU	40 700	-	-			
ӨМ / OM	40 000	45 000	25 000			
СЭ / SE	38 000	35 000	30 000			
ТӨ / TO	45 000	41 500	44 000			
	Зүүн бүс			Eastern region		
ДД / DD	40 000	30 000	40 000			
СҮ / SU	40 000	42 000	37 500			
ХЭ / KHE	40 000	41 000	43 000			
	Улаанбаатар			Ulaanbaatar		
УБ / UB	40 500	43 000	44 000			

(Хүснэгт 6.6-ийн үргэлжлэл Table 6.6 continuation)

Аймаг, нийслэл Aimags and the Capital city	Ямааны 1 кг ноолуурын дундаж үнэ Average price of 1 kg of Greasy cashmere					
	Цагаан White			Бор Brown		
	2012 II	2013 I	2013 II	2012 II	2013 I	2013 II
	Баруун бүс			Western region		
БӨ / BO	52 000	48 000	50 000	52 000	48 000	50 000
ГО / GO	45 300	48 000	48 000	45 300	46 000	48 000
ЗА / ZA	50 000	45 000	51 000	50 000	-	51 000
ХО / KHO	48 000	40 000	40 000	48 000	40 000	40 000
	Хангайн бүс			Khangai region		
АР / AR	50 000	45 000	50 000	50 000	45 000	50 000
БХ / BKH	49 000	50 000	50 000	-	50 000	50 000
БУ / BU	-	-	-	-	40 000	47 000
ОР / OR	40 000	52 000	52 500	40 000	52 000	52 500
ӨВ / OV	47 000	50 000	50 000	-	50 000	50 000
ХӨ / KHS	54 000	45 000	48 000	55 000	49 000	50 000
	Төвийн бүс			Central region		
ДА / DA	40 000	40 000	40 000	40 000	40 000	40 000
ДО / DO	45 000	42 000	42 000	-	42 000	42 000
ДУ / DU	-	46 000	47 000	-	-	-
ӨМ / OM	-	48 000	45 000	46 000	48 000	45 000
ТӨ / TO	55 000	-	-	50 000	-	-
	Зүүн бүс			Eastern region		
СҮ / SU	-	37 500	42 500	-	37 500	42 500
	Улаанбаатар			Ulaanbaatar		
УБ / UB	-	52 000	55 000	-	-	-

(Хүснэгт 6.6-ийн үргэлжлэл Table 6.6 continuation)

Аймаг, нийслэл Aimags and the Capital city	1 ширхэгийн дундаж үнэ Average price of 1 piece					
	Хонины ноостой нэхий Sheep skin with wool			Ямааны ноолууртай арьс Goat skin with cashmere		
	2012 II	2013 I	2013 II	2012 II	2013 I	2013 II
	Баруун бүс			Western region		
БӨ / BO	15 000	10 000	9 000	22 000	25 500	26 000
ГО / GO	-	-	10 000	23 800	26 000	26 000
ЗА / ZA	15 000	10 000	9 000	22 000	22 000	23 000
УВ / UV	13 500	12 000	10 000	20 500	23 000	20 000
ХО / KHO	15 300	10 000	9 000	22 700	25 000	25 000
	Хангайн бүс			Khangai region		
АР / AR	17 000	8 000	5 000	23 000	23 000	25 000
БХ / BKH	18 000	10 000	8 000	27 000	25 000	25 000
БУ / BU	13 500	7 000	6 000	20 500	20 000	20 000
ОР / OR	12 000	10 000	11 000	-	-	-
ӨВ / OV	11 000	8 000	6 000	23 000	24 500	25 000
ХӨ / KHS	-	9 000	5 000	20 000	20 000	22 000
	Төвийн бүс			Central region		
ГС / GS	15 000	7 500	7 500	23 500	24 500	24 500
ДА / DA	19 000	9 000	5 000	23 000	22 000	20 000
ДО / DO	15 000	8 000	8 000	20 000	22 000	22 000
ДУ / DU	17 700	10 000	10 000	24 300	25 000	26 000
ӨМ / OM	15 000	12 000	8 000	23 000	25 000	25 000
СЭ / SE	18 000	7 000	6 000	20 000	20 000	19 000
ТӨ / TO	15 000	9 000	10 000	25 000	24 000	24 000
	Зүүн бүс			Eastern region		
ДД / DD	13 000	6 000	6 000	20 700	22 000	20 000
СҮ / SU	12 000	7 000	7 500	22 000	21 000	21 500
ХЭ / KHE	10 000	7 000	8 000	25 000	23 000	25 000
	Улаанбаатар			Ulaanbaatar		
УБ / UB	15 000	9 000	8 500	19 000	22 000	26 000

6.8 УЛААНБААТАР ХОТ ДАХЬ БАРИЛГЫН ГОЛ НЭРИЙН МАТЕРИАЛЫН ДУНДАЖ ҮНЭ, үйлдвэрлэгч улс орноор
AVERAGE PRICES OF MAJOR CONSTRUCTION MATERIALS IN ULAANBAATAR, by producing countries

Материалын нэр, үйлдвэрлэгч улс орноор	Materials, by producing country	Хэмжих нэгж	Measurement unit	2012 II	2013 I	2013 II	төг /ог	
							2013 II / 2012 II %	2013 II / 2013 I %
Монгол Улс		Mongolia						
Хөнгөн бетон 700	Iron concrete 700	м ³	m ³	115 000	150 700	150 700	131.0	100.0
Улаан тоосго М-100	Brick made from clay M-100	мян.ш	thous.piece	-	297 000	297 000	-	100.0
Вакуум цонх (15x15)	Vacuum window (15x15)	м ²	m ²	80 000	90 000	90 000	112.5	100.0
Шалны банз (ховилгүй)	Plank for floor (without groove)	м ³	m ³	150 000	180 000	180 000	120.0	100.0
Захалсан банз	Edged plank	м ³	m ³	35 000	35 000	38 000	108.6	108.6
Палк (15x15), хуурай	Stick (15x15), dry	ш	piece	24 000	28 000	28 000	116.7	100.0
Хөвсөнцөр (2.44x1.22м)	Polystyrene (2.44x1.22m)	м ²	m ²	15 000	15 000	15 000	100.0	100.0
ОХУ		Russian Federation						
Хар цаас (чулуутай) 1x10м	Roofing paper (with stone) 1x10m	боодол	pack	18 000	20 000	18 000	100.0	90.0
Олиф*	Oil*	кг	kg	3 500	3 500	3 500	100.0	100.0
БНХАУ		People's Republic of China						
Цемент М-500	Cement M-500	50 кг	50 kg	8 000	9 500	9 700	121.3	102.1
Цонхны шил 5мм (нөлөөгүй)	Window glass 5mm (without reflection)	м ²	m ²	13 000	13 000	13 000	100.0	100.0
Хар цаас (чулуугүй) 1x15	Roofing paper (without stone) 1x15	боодол	pack	9 000	9 000	9 000	100.0	100.0
Хадаас 100мм	Spike 100 mm	кг	kg	2 500	2 700	2 700	108.0	100.0
Тосон будаг	Oil paint	кг	kg	2 000	2 500	2 500	125.0	100.0
Эмульс (гадна)	Emulsion (external)	18 кг	18 kg	18 000	18 000	18 000	100.0	100.0
Эмульс (дотор)	Emulsion (inward)	18 кг	18 kg	6 500	7 000	7 000	107.7	100.0
Хавтан 30x30 (шалны)	Slabstone 30x30, (for floor)	ш	piece	850	850	850	100.0	100.0
Шаазан угаагуур	Ceramic sink	ш	piece	60 000	80 000	80 000	133.3	100.0
Шаазан суултуур	Ceramic lavatory pan	ш	piece	90 000	100 000	100 000	111.1	100.0
Өдрийн гэрэл (суурьгүй)	Electric filament lamp (without pivot)	ш	piece	2 000	2 400	2 400	120.0	100.0
Хаалга (төмөр)	Building door (metal)	ш	piece	138 000	160 000	160 000	115.9	100.0
Крант	Tap	ком	set	50 000	50 000	50 000	100.0	100.0
Уян шүршүүр	Flexible shower kits	ш	piece	18 000	25 000	25 000	138.9	100.0
Шахмал шал	Parquet floor	м ²	m ²	12 000	14 000	14 000	116.7	100.0
Дүүжин тааз	False ceiling	м ²	m ²	3 500	3 500	3 500	100.0	100.0
Цавуу (тараган)	Glue (adhesive)	кг	kg	3 500	3 500	3 500	100.0	100.0
ХБНГУ		Federal Republic of Germany						
Эмульс (гадна)	Emulsion (external)	18 кг	18 kg	60 000	60 000	60 000	100.0	100.0
Эмульс (дотор)	Emulsion (inward)	18 кг	18 kg	47 000	47 000	47 000	100.0	100.0
БНСУ		Republic of Korea						
Ханын цаас 12x0.5	Wallpaper 12x0.5	боодол	pack	5 500	5 500	5 500	100.0	100.0

Тайлбар: * - Бүтээгдэхүүний тодорхойлолт 2010 оны 5-р сараас эхлэн өөрчлөгдсөн.

Note: * - Definition of the material has been changed since May 2010.

VII. МӨНГӨ, ЗЭЭЛ, ҮНЭТ ЦААСНЫ ЗАХ ЗЭЭЛ*
MONEY, LOAN, STOCK MARKET*

7.1 МӨНГӨНИЙ НИЙЛҮҮЛЭЛТ, сар бүрийн эцэст
MONEY SUPPLY, at the end of every month

Хурацаа, сараар Periods, by months	Мөнгө M2 Money M2	Бараг мөнгө Quasi money	Мөнгө M1 Money M1	Төгрөгийн харилцах Current account	Банкнаас гадуурх мөнгө Currency issued outside banks	сая төг mln. tog
						Гүйлгээнд байгаа бэлэн мөнгө Currency issued in circulation
2011 I	4 805 454.3	3 673 919.9	1 131 534.4	736 766.2	394 768.2	565 690.3
II	4 867 431.6	3 836 157.5	1 031 274.1	694 833.0	336 441.2	474 517.4
III	4 955 128.8	3 773 586.1	1 181 542.7	794 721.1	386 821.6	531 134.7
IV	5 350 512.6	4 012 030.3	1 338 482.3	863 663.8	474 818.5	628 571.6
V	5 428 916.9	4 006 154.0	1 422 762.8	943 823.7	478 939.2	624 752.2
VI	5 772 557.8	4 219 933.5	1 552 624.4	1 072 924.2	479 700.2	638 773.5
VII	5 920 392.4	4 360 991.7	1 559 400.7	1 062 261.9	497 138.9	673 939.2
VIII	5 903 235.1	4 249 456.1	1 653 779.0	1 123 350.3	530 428.7	705 791.8
IX	6 053 868.9	4 377 634.3	1 676 234.5	1 151 096.3	525 138.2	705 251.3
X	6 078 304.6	4 455 359.6	1 622 945.0	1 115 368.6	507 576.4	694 919.4
XI	6 113 194.9	4 560 531.7	1 552 663.2	1 064 702.2	487 960.9	678 907.7
XII	6 412 259.3	4 671 183.6	1 741 075.7	1 223 581.5	517 494.2	713 351.1
2012 I	6 147 458.7	4 581 661.8	1 565 796.9	1 106 369.6	459 427.3	656 998.9
II	6 237 570.2	4 737 242.4	1 500 327.8	1 041 929.9	458 397.9	673 778.6
III	6 104 817.6	4 616 653.9	1 488 163.7	1 040 081.6	448 082.1	648 454.6
IV	6 362 908.7	4 767 102.1	1 595 806.6	1 096 980.9	498 825.7	708 876.4
V	6 729 609.3	4 988 250.9	1 741 358.4	1 145 705.1	595 653.3	782 922.5
VI	7 051 197.7	5 254 022.5	1 797 175.2	1 134 243.8	662 931.5	891 527.8
VII	6 953 531.5	5 293 169.2	1 660 362.3	1 068 646.3	591 716.0	801 409.3
VIII	6 997 147.9	5 316 061.1	1 681 086.8	1 089 828.2	591 258.7	814 882.5
IX	7 112 176.0	5 454 158.5	1 658 017.5	1 106 228.4	551 789.1	745 629.7
X	7 132 595.1	5 553 857.1	1 578 738.0	1 077 450.3	501 287.6	717 559.2
XI	7 033 210.8	5 476 076.7	1 557 134.1	1 055 914.1	501 220.0	722 110.5
XII	7 617 164.3	5 781 859.3	1 835 305.1	1 231 420.9	603 884.1	828 450.3
2013 I	7 344 278.5	5 764 362.9	1 579 915.6	1 064 298.2	515 617.4	742 095.5
II**	7 240 147.0	5 759 780.1	1 480 366.9	1 013 884.6	466 482.3	675 601.5
2013 II**	116.1	121.6	98.7	97.3	101.8	100.3
2012 II						

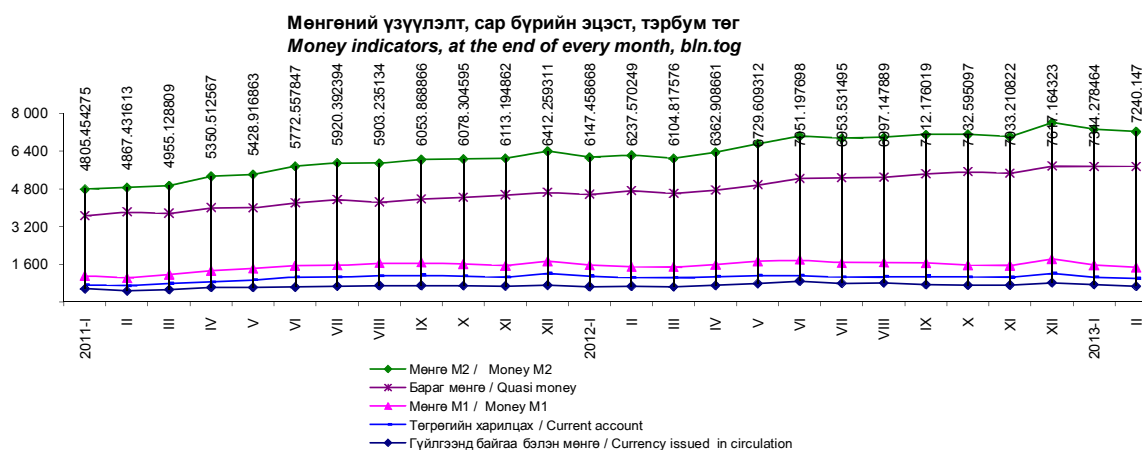

* Монголбанкны статистикийн сарын бюллетень

* Monthly statistical bulletin, Bank of Mongolia

** Урьдчилсан гүйцэтгэлээр

** Preliminary estimates

Бүлэг 7. Мөнгө, зээл, үнэт цаасны зах зээл

7.2 БАНКУУДЫН НЭГДСЭН ТАЙЛАН ТЭНЦЭЛ, сар бүрийн эцэст
BALANCE SHEET OF BANKS, at the end of every month

Актив Assets											сая төг mln. tog		
Хугацаа, сараар	Банкны нөөц	Төв Банкны үнэт цаас	Гадаад актив	Авлага	Засгийн Газар	Бусад санхүүгийн байгууллага	Төрийн сектор	Хувийн сектор	Иргэд	Бусад	Авлага дахь найдваргүй зээл	Нийт актив	
Periods, by months	Reserves	Central Bank bills	Foreign assets	Claims	Government	Other financial corporations	Public sector	Private sector	Individuals	Other	Substandard loss loans of claims	Total assets	
2011	I	717 364.3	1 252 806.4	559 945.4	3 495 524.4	55 259.2	13 711.5	16 598.0	1 909 018.9	1 491 117.4	9 819.4	361 482.7	6 025 640.4
	II	638 058.7	1 330 484.9	632 122.8	3 581 703.2	55 400.2	13 252.8	15 756.6	1 999 058.5	1 488 750.3	9 484.9	360 416.6	6 182 369.6
	III	632 359.0	1 174 606.2	568 495.1	3 786 412.9	55 581.4	14 479.0	13 029.5	2 099 485.9	1 596 083.2	7 753.9	372 082.8	6 161 873.3
	IV	689 753.3	1 012 924.1	831 833.6	4 030 037.5	56 158.4	13 580.2	16 163.3	2 226 969.0	1 709 263.3	7 903.3	381 467.2	6 564 548.6
	V	781 424.3	1 042 558.0	545 432.1	4 303 073.8	56 254.9	15 444.4	15 421.2	2 393 198.6	1 815 285.5	7 469.3	397 633.8	6 672 488.2
	VI	781 371.6	1 148 551.0	603 253.9	4 639 019.0	86 227.7	14 951.3	16 160.3	2 568 669.9	1 944 813.6	8 196.1	390 537.4	7 172 195.5
	VII	830 458.5	1 117 131.5	592 104.1	4 787 980.0	106 580.7	13 720.4	23 953.4	2 637 482.9	1 998 308.4	7 934.2	381 906.6	7 327 674.0
	VIII	759 395.5	1 001 922.0	493 173.8	5 084 640.3	213 837.5	15 631.8	28 441.7	2 685 825.7	2 134 699.7	8 203.7	375 931.5	7 339 131.6
	IX	873 726.5	881 299.6	589 879.0	5 277 787.5	218 710.1	18 284.0	27 143.3	2 770 747.4	2 234 430.6	8 472.1	357 253.6	7 622 692.5
	X	980 147.1	699 346.3	562 116.8	5 466 193.3	244 285.0	16 503.3	26 225.8	2 861 279.8	2 309 733.5	8 165.9	347 524.4	7 707 803.6
	XI	1 028 631.6	550 580.5	617 019.0	5 707 609.7	268 870.8	17 704.3	41 716.2	2 969 558.6	2 401 950.0	7 809.8	343 158.4	7 903 840.8
	XII	1 145 280.6	879 793.8	711 145.1	5 916 504.2	275 270.5	17 469.1	60 646.0	3 104 543.2	2 452 685.0	5 890.4	329 961.1	8 652 703.7
2012	I	1 093 882.6	573 640.0	587 118.1	5 900 745.8	253 117.5	13 745.9	58 975.0	3 095 504.6	2 472 319.2	7 083.7	326 638.5	8 155 386.6
	II	1 058 226.7	741 645.0	579 719.1	5 960 049.8	253 815.5	15 165.6	51 022.3	3 116 170.9	2 516 673.6	7 201.9	323 316.7	8 339 640.6
	III	1 364 707.6	740 810.9	562 690.3	6 035 565.1	254 059.1	16 445.1	50 675.2	3 154 928.2	2 552 540.0	6 917.5	320 162.6	8 703 773.9
	IV	1 205 115.7	528 057.9	673 857.3	6 190 862.0	254 879.3	15 218.4	58 984.7	3 246 970.0	2 606 016.8	8 792.8	316 610.6	8 597 892.8
	V	1 229 669.2	566 834.7	743 768.5	6 382 773.8	261 573.7	16 220.6	63 851.6	3 328 245.3	2 704 399.3	8 483.4	315 653.0	8 923 046.2
	VI	1 619 390.5	557 228.6	619 006.4	6 701 385.1	383 199.9	11 774.3	64 108.9	3 451 365.5	2 783 070.3	7 866.2	307 836.0	9 497 016.0
	VII	1 355 562.2	539 660.3	519 300.8	6 813 390.9	384 871.3	11 883.1	66 356.2	3 541 896.9	2 799 379.9	9 003.3	305 748.3	9 227 914.2
	VIII	1 351 842.7	464 054.1	531 924.3	6 986 278.4	311 207.4	10 672.2	71 128.3	3 635 612.4	2 945 413.2	12 244.9	312 304.3	9 334 099.6
	IX	1 852 144.6	367 508.2	582 726.0	7 128 337.6	261 003.6	10 266.3	71 286.3	3 730 255.2	3 044 689.0	10 837.2	306 292.5	9 930 716.4
	X	1 646 827.4	423 365.5	751 358.5	7 169 528.8	314 112.8	10 249.0	46 185.2	3 723 563.2	3 064 678.5	10 740.1	306 169.1	9 991 080.1
	XI	1 723 441.1	472 771.5	556 177.5	7 164 520.4	296 738.6	9 794.7	48 662.1	3 715 577.6	3 082 934.9	10 812.5	298 451.2	9 916 910.5
	XII	1 564 331.4	747 114.6	758 114.4	7 657 920.4	667 374.0	9 711.6	41 959.8	3 827 721.5	3 099 585.0	11 568.4	295 096.5	10 727 480.8
2013	I	1 652 480.8	747 768.2	599 637.0	7 917 223.5	775 217.9	8 142.4	39 665.8	3 884 346.8	3 199 139.5	10 711.2	307 785.2	10 917 109.5
	II*	1 806 117.2	900 424.4	610 964.0	8 014 615.0	846 151.2	9 043.1	14 596.4	3 893 630.0	3 240 664.0	10 530.3	305 940.3	11 332 120.5

Пассив Liabilities										
Хугацаа, сараар	Харилцах данс	Бараг мөнгө	Гадаад пассив	Урт хугацаатай гадаад пассив	Засгийн газрын хадгаламж	Төв банкнаас авсан зээл	Өөрийн хөрөнгө	Бусад зүйл (цэвэр)	Нийт пассив	
Periods, by months	Demand deposit	Quasi money	Foreign liabilities	Long-term foreign liabilities	Central Government deposits	Credit from Central Bank	Capital accounts	Other items (net)	Total liabilities	
2011	I	736 766.2	3 673 919.9	423 378.3	20 239.2	440 230.4	127 639.8	395 171.8	208 294.7	6 025 640.4
	II	694 833.0	3 836 157.5	434 780.0	24 963.0	450 674.3	129 575.5	400 061.3	211 325.1	6 182 369.6
	III	794 721.1	3 773 586.1	397 106.0	22 892.9	425 091.0	127 853.5	421 699.4	198 923.3	6 161 873.3
	IV	863 663.8	4 012 030.3	456 065.1	15 842.8	434 264.4	144 117.0	427 674.8	210 890.4	6 564 548.6
	V	943 823.7	4 006 154.0	461 767.0	18 211.1	454 825.0	134 213.9	452 934.7	200 558.8	6 672 488.2
	VI	1 072 924.2	4 219 933.5	482 392.0	21 370.7	432 031.6	215 363.7	516 906.8	211 273.0	7 172 195.5
	VII	1 062 261.9	4 360 991.7	484 067.5	27 199.0	497 319.9	154 698.1	519 921.1	221 214.9	7 327 674.0
	VIII	1 123 350.3	4 249 456.1	475 514.8	26 808.2	587 058.1	128 284.6	543 773.2	204 886.3	7 339 131.6
	IX	1 151 096.3	4 377 634.3	504 202.1	26 974.2	620 066.8	128 054.5	576 711.7	238 012.6	7 622 692.5
	X	1 115 368.6	4 455 359.6	535 993.8	24 724.7	662 522.1	139 188.2	592 591.9	182 054.7	7 707 803.6
	XI	1 064 702.2	4 560 531.7	548 715.8	26 833.3	751 227.1	131 045.2	640 337.2	180 448.2	7 903 840.8
	XII	1 223 581.5	4 671 183.6	658 809.2	29 107.7	931 491.1	215 363.7	688 911.4	41 352.1	8 652 703.7
2012	I	1 106 369.6	4 581 661.8	565 311.8	22 052.8	941 849.8	196 152.8	707 438.0	34 550.0	8 155 386.6
	II	1 041 929.9	4 737 242.4	561 006.0	20 624.9	966 495.5	190 234.6	719 624.1	102 483.2	8 339 640.6
	III	1 040 081.6	4 616 653.9	569 872.6	28 809.2	1 024 230.6	576 838.5	750 910.4	96 377.2	8 703 773.9
	IV	1 096 980.9	4 767 102.1	578 100.3	34 691.7	959 423.6	293 372.4	777 495.1	90 726.7	8 597 892.8
	V	1 145 705.1	4 988 250.9	615 137.2	45 477.3	991 516.0	241 056.4	799 384.6	96 518.8	8 923 046.2
	VI	1 134 243.8	5 254 022.5	650 396.4	62 314.8	973 693.9	416 788.6	864 426.2	141 124.6	9 497 016.0
	VII	1 068 646.3	5 293 169.2	648 487.9	63 760.3	965 532.9	204 939.0	878 796.9	104 581.8	9 227 914.2
	VIII	1 089 828.2	5 316 061.1	660 729.7	64 718.2	940 189.3	282 396.6	896 976.2	83 200.3	9 334 099.6
	IX	1 106 228.4	5 454 218.5	1 054 227.1	66 222.7	918 598.7	275 777.0	922 118.4	133 325.5	9 930 716.4
	X	1 077 450.3	5 553 907.1	1 111 000.7	68 082.0	927 592.1	205 156.4	937 357.4	110 534.2	9 991 080.1
	XI	1 055 914.1	5 476 176.7	1 098 371.3	62 403.8	933 868.3	206 409.4	974 927.1	108 839.8	9 916 910.5
	XII	1 231 420.9	5 781 969.3	1 202 407.5	67 756.8	933 480.8	405 388.7	1 000 873.9	104 182.8	10 727 480.8
2013	I	1 064 298.2	5 764 485.9	1 275 664.7	68 296.8	931 764.0	782 693.2	1 017 564.3	12 342.4	10 917 109.5
	II*	1 013 884.6	5 761 632.7	1 288 458.9	65 655.9	941 035.3	1 110 418.4	1 034 923.7	116 110.9	11 332 120.5

Нөөц мөнгө, сар бүрийн эцэст, тэрбум төг
Reserve money, at the end of every month, bln.tog

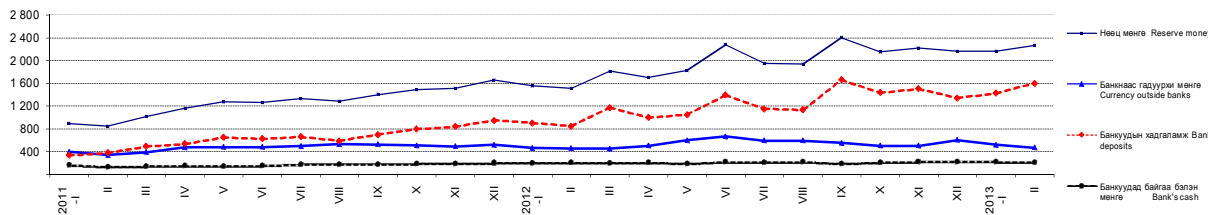

* Урьдчилсан гүйцэтгэлээр
* Preliminary estimates

7.3 ГАДААД ВАЛЮТЫН ЗАХ ЗЭЭЛИЙН НЭРЛЭСЭН ХАНШ, сарын дундаж
EXCHANGE RATES OF FOREIGN CURRENCIES, monthly average

										төг /og
Хугацаа, сараар	Ам. доллар	Евро	Рубль	Юань	Иен	Вон	Фунт	Алт (унци)	Зээлжих тусгай эрх SDR	
Periods, by months	USD	EUR	RUB	CNY	JPY	KRW	GBP	XAU		
2011	I	1 256.42	1 676.17	41.63	190.40	15.23	1.12	1 977.19	1 720 095.65	1 940.96
	II	1 253.41	1 710.58	42.83	190.54	15.16	1.12	2 021.21	1 725 023.21	1 956.70
	III	1 228.45	1 719.64	43.22	187.08	15.02	1.10	1 986.16	1 748 166.87	1 940.11
	IV	1 219.90	1 764.32	43.49	186.86	14.66	1.13	1 997.27	1 808 115.80	1 947.83
	V	1 235.71	1 778.15	44.36	190.32	15.23	1.14	2 022.51	1 874 328.87	1 978.21
	VI	1 257.29	1 809.22	44.94	194.18	15.63	1.16	2 037.94	1 921 269.76	2 010.85
	VII	1 246.93	1 788.01	44.77	193.12	15.69	1.18	2 014.45	1 954 474.30	1 991.50
	VIII	1 238.63	1 777.86	43.08	193.40	16.07	1.15	2 027.39	2 183 108.49	1 988.60
	IX	1 259.89	1 735.92	41.06	197.20	16.42	1.13	1 989.33	2 243 083.98	1 988.20
	X	1 291.94	1 771.15	41.32	202.83	16.84	1.12	2 034.90	2 156 119.57	2 030.04
	XI	1 323.42	1 793.82	42.86	208.20	17.08	1.17	2 091.24	2 299 045.30	2 073.87
	XII	1 374.20	1 811.64	43.68	216.45	17.66	1.20	2 144.68	2 268 229.24	2 125.56
2012	I	1 395.12	1 800.97	44.45	220.88	18.14	1.22	2 164.22	2 306 106.59	2 141.30
	II	1 340.73	1 772.06	44.92	212.80	17.15	1.19	2 119.99	2 333 821.67	2 076.77
	III	1 333.28	1 761.91	45.44	211.17	16.17	1.18	2 110.20	2 236 197.36	2 054.69
	IV	1 313.13	1 728.43	44.52	208.23	16.14	1.16	2 101.17	2 165 964.99	2 026.11
	V	1 318.03	1 689.83	42.82	208.38	16.53	1.14	2 099.65	2 093 776.74	2 019.52
	VI	1 328.01	1 666.80	40.48	208.68	16.74	1.14	2 065.34	2 126 845.44	2 013.11
	VII	1 344.04	1 654.77	41.38	210.96	17.03	1.18	2 097.22	2 146 146.04	2 026.44
	VIII	1 364.22	1 690.97	42.66	214.50	17.34	1.20	2 142.42	2 221 260.87	2 062.44
	IX	1 394.83	1 793.08	44.33	220.68	17.85	1.24	2 246.60	2 430 907.92	2 141.82
	X	1 386.98	1 798.35	44.57	221.44	17.57	1.25	2 229.90	2 422 769.01	2 135.95
	XI	1 396.40	1 793.19	44.50	224.00	17.25	1.28	2 231.34	2 406 518.04	2 135.95
	XII	1 396.11	1 830.59	45.39	223.98	16.70	1.30	2 252.60	2 354 562.95	2 148.50
2013	I	1 392.76	1 849.32	46.06	223.85	15.66	1.31	2 225.20	2 329 257.16	2 137.59
	II	1 393.90	1 862.05	46.16	223.63	14.99	1.28	2 156.46	2 271 414.61	2 129.90

Хэрэглээний үнийн улсын индекс,
ам.долл ба еврогийн ханшийн өсөлтийн харьцаа, сар бүрийн эцэст, өмнөх сар=100%
National CPI, USD and EUR growth, at the end of every month, previous month=100%

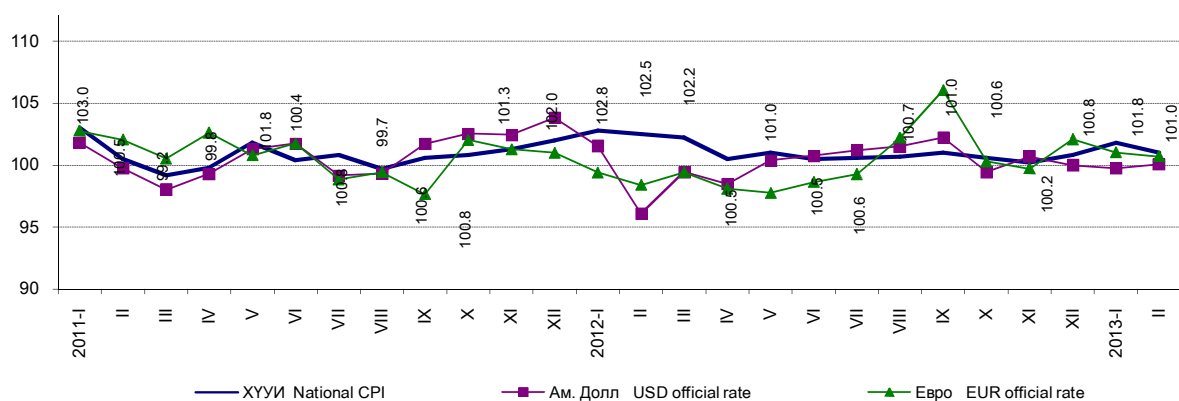

7.4 АЖ АХУЙН НЭГЖ, ИРГЭДЭД ОЛГОСОН ЗЭЭЛИЙН ӨРИЙН ҮЛДЭГДЭЛ, арилжааны банкуудаар, сарын эцэст
LOANS OUTSTANDING, by commercial banks, at the end of every month

Банкуудын нэр	Name of banks	2011 II	2012 II	2012 XII	2013 I	2013 II*	сая төг mln. tog	
							2013 II*	% 2012 II
Бүгд	Total	3 526 303.0	5 706 234.3	6 990 546.3	7 142 005.6	7 168 463.8		125.6
Голомт	Golomt	802 246.1	1 281 236.6	1 417 303.9	1 460 533.1	1 457 624.3		113.8
Капитал	Capital	59 995.7	132 079.9	197 545.8	198 666.5	198 550.8		150.3
Хаан	Khan	857 614.3	1 354 642.7	1 758 252.8	1 787 958.3	1 797 054.5		132.7
Худалдаа, хөгжил	Trade & Development	584 205.4	1 216 891.0	1 544 911.0	1 564 569.9	1 549 519.0		127.3
Хадгаламж	Savings	263 527.5	436 238.5	558 720.0	618 184.5	640 470.2		146.8
Тээвэр, хөгжил	Transport & Development	4 254.2	3 757.5	3 651.1	3 650.9	3 652.2		97.2
Эрэл	Erel	14 046.2	28 530.7	31 823.6	31 457.6	31 856.0		111.7
Кредит	Credit	3 090.8	2 878.6	2 028.1	2 265.9	2 455.0		85.3
Улаанбаатар хот	Ulaanbaatar city	149 104.3	237 087.4	300 108.3	306 335.5	311 199.5		131.3
Зоос	Zoos	77 957.2	83 363.6	77 068.7	76 933.7	76 569.6		91.9
Анод	Anod	94 955.2	81 269.0	71 307.2	71 103.2	71 121.8		87.5
Капитрон	Capitron	85 490.7	75 560.1	70 462.9	71 533.5	72 301.8		95.7
Хас	Xac	346 140.7	525 131.5	636 486.5	631 725.5	643 962.8		122.6
Үндэсний хөрөнгө оруулалтын банк	National investment bank	9 473.4	22 088.7	19 359.8	20 100.1	19 972.9		90.4
Чингис хаан	Chinggis khaan	78 868.1	79 248.0	67 760.0	68 909.6	69 355.1		87.5
Төрийн банк	State bank	60 761.3	106 198.0	184 345.6	178 666.7	175 568.4		165.3
Бусад	Others	34 571.8	40 032.5	49 411.1	49 411.1	47 229.9		118.0

7.5 АЖ АХУЙН НЭГЖ, ИРГЭДЭД ОЛГОСОН ЗЭЭЛИЙН ӨРИЙН ҮЛДЭГДЭЛ, зээлийн ангиллаар, сарын эцэст
LOANS OUTSTANDING, by classification of loan, at the end of every month

Хугацаа, сараар	Зээлийн өрийн үлдэгдэл	Хэвийн зээл	Хугацаа хэтэрсэн зээл	Чанаргүй зээл Sub/d, doubtful, loss loans	Төрийн салбар	Хувийн салбар	Иргэд	Бусад	Бусад санхүүгийн байгууллага Other financial corporations
2011 I	3 440 265.1	2 975 812.1	102 970.3	361 482.7	0.0	295 562.5	65 745.5	142.2	32.4
II	3 526 303.0	3 053 334.9	112 551.5	360 416.6	0.0	295 891.4	64 352.9	142.4	30.0
III	3 730 831.5	3 278 230.3	80 518.5	372 082.8	0.0	309 074.9	62 110.5	856.1	41.2
IV	3 973 879.1	3 510 236.0	82 175.9	381 467.2	0.0	319 602.8	60 977.0	855.0	32.4
V	4 246 818.9	3 773 411.1	75 774.0	397 633.8	27.8	339 868.3	56 847.2	851.7	38.9
VI	4 552 791.3	4 092 375.6	69 878.3	390 537.4	27.8	333 211.2	53 408.6	3 849.9	39.8
VII	4 681 399.2	4 228 143.3	71 349.3	381 906.6	27.8	325 855.9	52 530.5	3 442.7	49.7
VIII	4 870 802.7	4 427 856.9	67 014.4	375 931.5	27.8	321 055.0	51 440.5	3 335.1	73.2
IX	5 059 077.4	4 641 346.2	60 477.6	357 253.6	25.9	293 861.7	59 945.3	3 335.0	85.7
X	5 221 908.3	4 803 393.2	70 990.7	347 524.4	23.9	290 674.7	53 566.4	3 162.4	97.1
XI	5 438 738.9	5 024 079.8	71 500.7	343 158.4	23.9	284 633.8	55 567.3	2 849.2	84.2
XII	5 641 233.7	5 237 535.7	73 736.9	329 961.1	0.0	277 384.7	51 522.6	985.3	68.5
2012 I	5 647 628.3	5 247 166.8	73 822.9	326 638.5	0.0	274 230.0	51 359.8	984.7	64.1
II	5 706 234.3	5 321 745.4	61 172.1	323 316.7	0.0	269 260.6	52 958.9	1 035.4	61.8
III	5 781 506.0	5 399 905.4	61 438.1	320 162.6	0.0	271 811.2	47 453.7	838.9	58.8
IV	5 935 982.7	5 548 213.0	71 159.1	316 610.6	0.0	268 133.2	47 585.9	838.9	52.6
V	6 121 200.1	5 745 491.2	60 055.9	315 653.0	7 426.1	258 529.5	48 239.5	1 416.4	41.4
VI	6 318 185.2	5 958 571.7	51 777.5	307 836.0	7 579.8	248 570.2	50 815.2	839.4	31.4
VII	6 428 519.6	6 037 638.0	85 133.2	305 748.3	7 542.8	245 802.8	51 086.1	884.9	431.7
VIII	6 675 071.0	6 262 134.6	100 632.1	312 304.3	5 770.9	253 368.2	52 243.3	880.3	41.6
IX	6 867 334.0	6 444 040.3	117 001.2	306 292.5	5 826.8	254 060.3	45 492.8	872.6	40.0
X	6 855 416.0	6 416 773.4	132 473.5	306 169.1	5 807.0	254 474.6	44 973.7	872.7	41.1
XI	6 867 781.8	6 421 673.1	147 657.5	298 451.2	5 805.5	246 631.7	45 141.6	832.7	39.8
XII	6 990 546.3	6 584 829.9	110 620.0	295 096.5	6 565.5	241 961.4	44 190.5	2 332.6	46.6
2013 I	7 142 005.6	6 728 721.9	105 498.6	307 785.2	6 425.9	254 784.0	44 208.1	2 322.6	44.7
II	7 168 463.8	6 751 652.7	110 870.7	305 940.3	6 557.7	256 461.6	46 496.8	2 283.8	42.4

* Урьдчилсан гүйцэтгэлээр
* Preliminary estimates

7.6 АРИЛЖААНЫ БАНКНЫ ХАДГАЛАМЖ, ЗЭЭЛИЙН САРЫН ХҮҮ, 2013 оны 1 дүгээр сарын эцэст
MONTHLY DEPOSIT AND LENDING RATES OF COMMERCIAL BANKS, at the end of January, 2013

Арилжааны банкны нэр	Хадгаламжийн хүүний сарын дундаж хувь				Хугацааны эцэст зарласан зээлийн хүүний сарын дундаж хувь		
	Average deposit rate				Average lending rate announced at the end of the period		
	Төгрөгийн Domestic currency		Валютын Foreign currency		Үйлдвэрлэл Enterprise	Худалдаа Trade	Иргэд Individuals
	Хугацаагүй Demand	0-1 жил Time & Saving	Хугацаагүй Demand	0-1 жил Time & Saving			
Голомт	0.6	0.8-1.3	0.3	0.4-0.6	0.5-2.3	0.9-2.3	0.7-2.3
Капитал	0.5	0.5-1.3	0.1-0.3	0.3-1.3	0.4-0.6	1.8-2.0	2.0
Хадгаламж	0.6	0.7-1.3	0.1-0.2	0.3-0.6	1.6-2.3	1.6-2.5	1.3-2.7
Хаан	0.5-0.6	0.3-1.3	0.1-0.2	0.3-0.6	1.1-2.3	1.1-2.3	1.1-2.5
Худалдаа, хөгжил	0.5-0.8	0.7-1.3	0.1-0.2	0.1-0.7	1.1-1.4	1.1-1.2	1.0-1.5
Тээвэр, хөгжил	0.7	1.2-1.5	0.1-0.3	0.1-0.7	-	-	-
Эрэл	0.5-0.7	1.1-1.5	0.3	0.4-0.6	1.1-2.5	1.1-2.5	1.1-2.5
Кредит	0.4	0.7-1.3	-	-	-	-	1.4-2.2
Улаанбаатар хот	0.6	0.9-1.3	0.3	0.2-0.9	1.2-2.3	-	0.5-2.3
Төрийн банк	0.6	0.7-1.3	0.2	0.2-0.6	-	2.0	0.8-1.4
Капитрон	0.5-0.6	0.7-1.4	0.2-0.3	0.4-0.8	2.2-2.4	2.2-2.4	2.3-2.5
Хас	0.6	0.7-1.3	0.1-0.3	0.3-0.6	1.7-2.4	1.7-2.4	1.8-2.7
Үндэсний хөрөнгө оруулалтын банк	0.3-1.4	0.5-1.3	0.1-1.1	0.2-0.6	0.6	1.8	1.9
Чингис хаан	-	-	-	-	1.3-1.5	1.3-1.5	1.5

Зээлийн жилийн хүү, сарын эцэст, хувиар
Annual loan's rate, at the end of every month, by percent

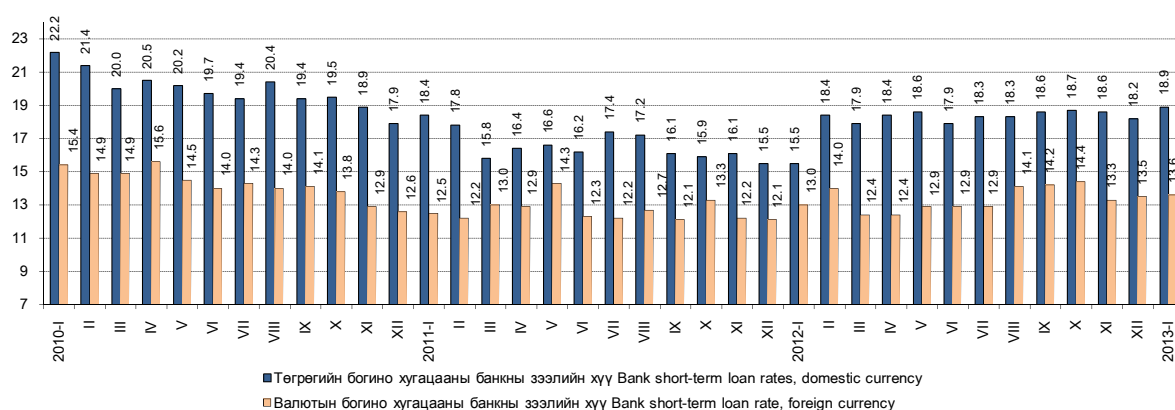

Бүлэг 7. Мөнгө, зээл, үнэт цаасны зах зээл

7.7 ҮНЭТ ЦААСНЫ ЗАХ ЗЭЭЛИЙН ҮЗҮҮЛЭЛТ*, сарын эцэст
INDICATORS OF STOCK MARKET*, at the end of every month

Арилжааны үндсэн үзүүлэлт	Main indicators of Stock market	хэмжих нэгж	measuring unit	2013 I	2013 II
Арилжаа явагдсан өдрийн тоо	Number of trading days in current month	тоо	number	23	18
Үнэт цаас нь бүртгэгдсэн компаний тоо:	Number of registered companies:	тоо	number	329	329.0
Үүнээс:	of which:				
- төрийн өмчийн (100 хувь)	- state owned (100 percent)	тоо	number	23	23.0
- төрийн өмчийн оролцоотой	- state partially owned	тоо	number	29	29.0
- хувийн өмчийн	- private	тоо	number	277	277.0
Зах зээлийн үнэлгээ	Market capitalization in current month	сая төг	mln.tog	1 762 239.1	1 737 214.5
Үнэт цаасны гүйлгээний дүн	Total turnover of stocks in current month	сая төг	mln.tog	4 254.6	2 959.1
Үүнээс: - Компаний хувьцаа	of which: - Company stock	сая төг	mln.tog	4 254.6	2 959.1
Арилжсан үнэт цаасны тоо бүгд	Total securities traded	мян.ш	thous.pcs	8 722.8	2 709.1
Үүнээс: - Компаний хувьцаа	of which: - Company stock	мян.ш	thous.pcs	8 722.8	2 709.1
- Компаний хувьцааны дундаж ханш	- Average price of the company stock	төг	tog	487.8	1 092.3
Нийт хийгдсэн хэлцлийн тоо	Total deals made	тоо	number	1 690	2 721
Үүнээс: - тухайн сард	of which: - made in current month	тоо	number	1 690	1 031
-Үнэт цаасны гүйлгээний өдрийн дундаж	- Daily average securities traded, value	сая төг	mln.tog	185.0	164.4
-Арилжсан үнэт цаасны тоо, өдрийн дундаж,	- Daily average securities traded, number	мян.ш	thous.pcs	379.3	150.5
ТОП-20 индекс	TOP-20 index				
- дундаж	- average			18 038.2	17 587.5
- хамгийн их	- maximum			18 301.9	17 754.0
- хамгийн бага	- minimum			17 691.1	17 382.3
- хаалт	- close			17 691.1	17 382.3
Төвлөрсөн хадгаламжинд тухайн сард нээлгэсэн данс	Accounts opened in center deposits, at current month	тоо	number	2 755	1 205
- аж ахуйн нэгж, байгууллага	of which: - enterprise	тоо	number	21	13
- иргэн	- citizen	тоо	number	2 734	1,192
Брокер, дилерийн компани	Broker, dealer company	тоо	number	80	80

7.8 ИДЭВХТЭЙ АРИЛЖСАН ҮНЭТ ЦААС, 2013 оны 2 дугаар сарын эцэст
THE MOST ACTIVE SOLD STOCKS, at the end of February, 2013

Компаний нэр	Company name	Тухайн сард арилжсан үнэт цаас, ш Stocks traded in the current month, by	Хаалтын ханш Closing price		Ханшийн өөрчлөлт, тухайн сард Price change, in the current
			2013.I.31	2013.II.28	
ХАЙ БИ ОЙЛ	HB OIL	892 329	180	179	- 1
ОЛЛОО	OLLOO	433 301	113	145	32
РЕМИКОН	REMICON	326 550	188	196	8
МОНГОЛИА ДЕВЕЛОПМЕНТ РЕСОРСЕС	RESOURCES	281 869	900	900	0
ЕВРОФЁ АЗИА	EUROFEU ASIA	230 986	4 200	4 025	- 175
ГОВЬ	GOBI	206 647	4 600	4 950	350
ГЕРМЕС ЦЕНТР	GERMES CENTER	55 670	100	101	1
СИЛИКАТ	SILICATE	46 330	227	199	- 28
ХӨХ ГАН	KHUKH GAN	31 932	181	186	5
АПУ	APU	27 120	4 000	3 990	- 10
ШАРЫН ГОЛ	SHARIIN GOL	25 565	9 500	9 600	100
Э- ТРАНС ЛОЖИСТИКС	E-TRANS LOGISTICS	24,161	135	135	0
УЛСЫН ИХ ДЭЛГҮҮР	STATE DEP. STORE	23 169	400	400	0
УЛААН САН	ULAANSAN	19 500	226	260	34
НАКО ТҮЛШ	NACO TULSH	15 326	265	200	- 65
ЖЕНКО ТУР БЮРО	JENCO TOUR BUREAU	13 560	89	90	2
БАГАНУУР	BAGANUUR	11 786	5 300	5 290	- 10
ЗООС ГОЁЛ	ZOOS GOYOL	10 035	1 111	1 050	- 61
ТАВАН ТОЛГОЙ	TAVAN TOLGOI	6,105.0	8 000	7 200	- 800
АДУУНЧУЛУУН	ADUUNCHULUUN	5 908	1 451	1 450	- 1

Эх сурвалж: * Монголын хөрөнгийн биржийн сарын мэдээ
Source: * Monthly statistical data, Mongolian Stock Exchange

7.9 ХАНШ НЬ ХАМГИЙН ИХ ӨССӨН ҮНЭТ ЦААС, 2013 оны 2 дугаар сарын эцэст
STOCKS, WHICH HAD MOST INCREASED PRICE, at the end of February, 2013

Компаний нэр	Company name	Тухайн сард арилжсан үнэт цаас, ш <i>Stocks traded in the current month, by number of stocks</i>	Хаалтын ханш <i>Closing price</i>		Ханшийн өөрчлөлт, тухайн сард <i>Price change, in the current month</i>
			2013.I.31	2013.II.28	
АТАР ӨРГӨӨ	ATAR URGUU	1	42 000	48 280	6 280
ГАЗАР СҮЛЖМЭЛ	GAZAR SULJMEL	14	14 500	20 000	5 500
УБ БҮК	UB BUK	119	15 000	20 000	5 000
МАТЕРИАЛИМПЕКС	MATERIAL IMPEX	408	5 050	9 500	4 450
ГАН ХИЙЦ	GAN KHIITS	10	7 935	10 390	2 455
ГУТАЛ	GUTAL	5360	4 994	5985	991
ЭРЭЭНЦАВ	EREENTSAV	64	2 180	2700	520
БИДИСЕК	BDSEC	46	3 600	4 013	413
ЭЭРМЭЛ	EERMEL	419	2 750	2 999	249
МОНГОЛ МАХ ЭКСПО	MONGOL MAKH EXPO	35	1 850	2 070	220
МОННООС	MONNOOS	15	2 480	2 700	220
АВТОИМПЕКС	AUTOIMPEX	15	2 300	2500	200
УРАН БАРИЛГА	URAN BARILGA	433	460	601	141
ХҮНС АРХАНГАЙ	KHUNS ARKHANGAI	195	392	510	118
ЖИНСТ УВС	JINST UVS	2	450	518	68
ТЭЭВЭР АЧЛАЛ	TEEVER ACHLAL	23	270	310	40
МОНГОЛ ЭМ ИМПЕКС	MONGOL EM IMPEX	20	240	276	36
УЛААН САН	ULAANSAN	19 500	226	260	34
ОЛЛОО	OLLOO	433 301	113	145	32
БАЯНХАЙРХАН	BAYANKHAIRKHAN	88	132	152	20

7.10 ХАНШ НЬ ХАМГИЙН ИХ БУУРСАН ҮНЭТ ЦААС, 2013 оны 2 дугаар сарын эцэст
STOCKS, WHICH HAD MOST DECLINED PRICE, at the end of February, 2013

Компаний нэр	Company name	Тухайн сард арилжсан үнэт цаас, ш <i>Stocks traded in the current month, by number of stocks</i>	Хаалтын ханш <i>Closing price</i>		Ханшийн өөрчлөлт, тухайн сард <i>Price change, in the current month</i>
			2013.I.31	2013.II.28	
ТАЛХ ЧИХЭР	NEKHEESGUI EDLEL	209	12 400	10 550	- 1 850
БАЯН АЛДАР	BAYAN ALDAR	17	2 300	1 235	- 1 065
ТАВАН ТОЛГОЙ	TAVAN TOLGOI	6 105	8 000	7 200	- 800
МОГОЙН ГОЛ	MOGOIN GOL	166	16 000	15 250	- 750
УЛААНБААТАР ХИВС	ULAANBAATAR KHIVS	29	9 050	8 400	- 650
ХЭРЭГЛЭЭ ИМПЕКС	KHEREGLEE IMPEX	187	3 501	3 162	- 339
МОНГОЛ САВХИ	MONGOL SAVKHI	40	1 600	1 299	- 301
ШИВЭЭ ОВОО	SHIVEE OVOO	1 861	7 700	7 500	- 200
ЕВРОФЁ АЗИА	EUROFEU ASIA	230 986	4 200	4 025	- 175
МОН.ЦАХИЛГААН ХОЛБОО	TELECOM MONGOLIA	1 813	2 018	1 849	- 169
ГУРИЛ ТЭЖЭЭЛ БУЛГАН	GURIL TEJEEL BULGAN	254	1 405	1 251	- 154
ОРХОН ДАЛАЙ	ORKHON DALAI	10	2 047	1 900	- 147
МОНГОЛ КЕРАМИК	MONGOL CERAMIC	82	3 300	3 190	- 110
ДӨРВӨН УУЛ	DURVUN UUL	13	1 193	1 100	- 93
ХИШИГ УУЛ	KHISHIG UUL	190	800	720	- 80
НАКО ТҮЛШ	NACO TULSH	15 326	265	200	- 65
ЗООС ГОЁЛ	ZOOS GOYOL	10 035	1 111	1 050	- 61
БЭРХ УУЛ	BERKH UUL	1 341	6 300	6 240	- 60
СИЛИКАТ	SILICAT	46 330	227	199	- 28
ХАЙ БИ ОЙЛ	H B OIL	892 329	180	179	- 1

VIII.УЛСЫН НЭГДСЭН ТӨСӨВ
GENERAL GOVERNMENT BUDGET

8.1 УЛСЫН НЭГДСЭН ТӨСВИЙН ОРЛОГО, ЗАРЛАГЫН ГҮЙЦЭТГЭЛ, жил бүрийн эхний 2 сарын байдлаар
ACTUAL REVENUE & EXPENDITURE OF GENERAL GOVERNMENT, as first 2 month of selected years

сая төг mln. tog.

Орлого, зарлагын төрөл	Types of revenue and expenditure	2012 I-II			2013 I-II		
		Улсын нэгдсэн төсөв General Gov't	Улсын төсөв Central Gov't	Орон нутгийн төсөв Local Gov't	Улсын нэгдсэн төсөв General Gov't	Улсын төсөв Central Gov't	Орон нутгийн төсөв Local Gov't
Төсвийн орлого		Revenue of the budget					
Нийт орлого, тусламжийн дүн	Total revenue & grants	675 041.3	463 442.2	107 779.1	705 176.0	502 274.4	280 770.1
Тогтворжуулалтын сан	Stabilization fund	-	-	-	6 053.6	6 053.6	-
Нийт тэнцвэржүүлсэн орлого ба тусламжийн дүн	Total equilibrated revenue and grants	675 041.3	463 442.2	107 779.1	699 122.4	496 220.8	280 770.1
Урсгал орлого	Current revenue	672 516.6	438 446.6	97 744.3	698 126.7	483 482.1	84 677.7
Татварын орлого	Tax revenue	592 939.6	372 831.2	83 897.5	626 500.8	418 198.3	78 345.1
1 Орлогын албан татвар	1 Income tax	142 600.0	98 731.8	43 868.2	185 445.2	118 013.9	67 431.3
Аж ахуйн нэгжийн	Corporate	98 728.3	98 728.3	-	118 013.9	118 013.9	-
Хүн амын	Individuals	43 868.2	-	43 868.2	67 431.3	-	67 431.3
Зарим бүтээгдэхүүний үнийн өсөлтийн	Price increase tax of some products	3.5	3.5	-	-	-	-
2 Нийгмийн даатгалын шимтгэл	2 Social security contribution	80 376.1	-	-	108 680.5	-	-
3 Өмчийн татвар	3 Property tax	2 103.9	-	2 103.9	3 212.4	-	3 212.4
4 Дотоодын бараа, үйлчилгээний албан татвар	4 Taxes on goods & services	216 215.2	215 416.7	798.5	242 314.1	241 683.6	630.5
Нэмэгдсэн өртгийн албан татвар	Value added tax	171 298.0	171 298.0	-	182 639.8	182 639.8	-
Онцгой албан татвар	Excise tax	42 141.2	42 141.2	-	57 250.4	57 250.4	-
Тусгай зориулалтын орлого	Income of special purposes	2 775.9	1 977.5	798.5	2 423.8	1 793.4	630.5
5 Гадаад худалдааны татварын орлого	5 Taxes on foreign trade	47 218.5	47 218.5	-	37 122.6	37 122.6	0.0
6 Бусад татвар	6 Other taxes	104 426.1	11 464.3	37 127.0	49 726.0	21 378.1	7 070.9
Татварын бус орлого	Non-tax revenue	79 576.9	65 615.4	13 846.7	71 625.8	65 283.8	6 332.6
Хөрөнгийн орлого	Capital revenue	1 490.7	0.0	1 490.7	995.7	-	995.7
Тусламжийн орлого	Grants and transfers	1 034.0	24 995.6	8 544.1	-	12 738.7	195 096.6
Төсвийн зарлага		Expenditure of the budget					
Нийт зарлага, эргэж төлөгдөх цэвэр зээл	Total expenditure & net lending	682 143.7	491 415.1	45 717.8	615 339.1	501 846.6	187 948.7
Нийт зарлага	Total expenditure	678 183.9	487 455.3	45 717.8	622 446.1	508 953.6	187 948.7
Урсгал зардал	Current expenditure	559 816.4	372 282.6	42 612.5	599 928.3	488 766.5	185 637.2
1 Бараа, үйлчилгээний зардал	1 Expenditure on goods & services	227 102.2	209 020.2	28 089.0	307 958.9	175 691.5	148 794.4
Цалин, хөлс	Wages & salaries	134 364.4	121 528.8	11 574.7	211 415.8	115 154.7	94 400.2
Нийгмийн даатгалын шимтгэл	Social security contribution	11 667.7	10 438.1	1 115.8	18 923.4	8 773.8	9 968.5
Бараа, үйлчилгээний бусад зардал	Goods & services expenses	92 737.8	77 053.3	15 398.5	96 543.1	51 763.0	44 425.8
2 Зээлийн үйлчилгээний төлбөр	2 Interest payments	13 554.9	13 554.9	-	9 859.1	9 859.1	-
3 Татаас ба шилжүүлэг	3 Subsidies & transfers	319 159.3	149 707.4	14 523.5	282 110.3	303 216.0	36 842.8
Орон нутгийн төсөвт өгөх санхүүгийн дэмжлэг	Grants to local government	-	8 544.1	-	-	32 637.3	-
Хөрөнгийн зардал	Capital expenditure	118 367.5	115 172.7	3 105.3	22 517.8	20 187.1	2 311.6
Дотоод эх үүсвэрээр	Internal sources	108 753.7	105 558.9	3 105.3	22 472.6	20 141.9	2 311.6
Хөрөнгө оруулалт	Investment	105 045.5	101 871.1	3 084.9	21 428.0	19 097.3	2 311.6
Их засварын зардал	Capital repairs	3 324.9	3 324.9	-	9.7	9.7	0.0
Улсын нөөц бүрдүүлэх	Acquisition of stock	383.3	362.9	-	-	-	-
Гадаад эх үүсвэрээр	External sources	9 613.8	9 613.8	-	45.2	45.2	0.0
Эргэж төлөгдөх цэвэр зээл	Lending (net)	3 959.8	3 959.8	-	-7 107.0	-7 107.0	0.0
Гадаад зээлээр санхүүжих төсөл	Foreign financed projects	4 567.7	4 567.7	-	-	-	-

8.2 ОРОН НУТГИЙН ТӨСӨВ, бүс, аймаг, нийслэлээр, жил бүрийн эхний 2 сарын байдлаар
ACTUAL LOCAL BUDGET, by region and aimags and the Capital, as first 2 months of selected years

Аймаг, нийслэл Aimags and the Capital	Нийт орлого		Орлого*		Нийт зарлага		Зарлага**		Нийт орлого болон зарлагын харьцаа, % Total revenue to total expenditure ratio, %		Орлого, зарлагын харьцаа, % Ratio of Revenue to expenditure, %	
	Total revenue		Revenue		Total expenditure		Expenditure		2012 I-II		2013 I-II	
	2012 I-II	2013 I-II	2012 I-II	2013 I-II	2012 I-II	2013 I-II	2012 I-II	2013 I-II	2012 I-II	2013 I-II	2012 I-II	2013 I-II
БҮГД/TOTAL	107 779.1	280 770.1	99 235.0	85 673.4	45 717.8	187 948.7	32 457.5	187 948.7	235.7	149.4	305.7	45.6
	Баруун бүс											
	Western region											
Дүн/Subtotal	6 444.5	47 032.5	3 529.5	3 563.4	5 541.3	33 641.3	5 541.3	33 641.3	116.3	139.8	63.7	10.6
БӨ/BO	1 036.8	10 889.1	436.8	756.2	778.0	7 346.7	778.0	7 346.7	133.3	148.2	56.1	10.3
ГО/GO	1 473.6	8 235.9	1 473.6	708.8	961.2	5 185.8	961.2	5 185.8	153.3	158.8	153.3	13.7
ЗА/ZA	1 555.2	8 922.1	506.7	703.3	1 566.1	7 274.0	1 566.1	7 274.0	99.3	122.7	32.4	9.7
УВ/UV	1 696.6	9 678.1	430.1	718.4	1 383.8	7 019.9	1 383.8	7 019.9	122.6	137.9	31.1	10.2
ХО/ХО	682.3	9 307.3	682.3	676.7	852.2	6 814.9	852.2	6 814.9	80.1	136.6	80.1	9.9
	Хангайн бүс											
	Khangai region											
Дүн/Subtotal	18 187.1	61 399.6	13 757.2	11 661.8	15 903.3	42 251.9	6 903.3	42 251.9	114.4	145.3	199.3	27.6
АР/АР	1 574.9	9 746.4	640.9	786.7	1 029.0	7 013.1	1 029.0	7 013.1	153.0	139.0	62.3	11.2
БХ/БХ	1 707.3	9 179.7	545.6	661.4	1 629.7	7 274.4	1 629.7	7 274.4	104.8	126.2	33.5	9.1
БУ/БУ	1 335.1	7 553.6	780.9	3 102.2	915.8	4 810.9	915.8	4 810.9	145.8	157.0	85.3	64.5
ОР/ОР	10 765.1	10 437.5	10 765.1	5 483.9	9 764.4	6 059.8	764.4	6 059.8	110.2	172.2	1 408.2	90.5
ӨВ/ӨВ	1 441.2	10 382.3	441.2	722.3	1 495.2	7 924.1	1 495.2	7 924.1	96.4	131.0	29.5	9.1
ХӨ/ХӨ	1 363.4	14 100.1	583.4	905.3	1 069.2	9 169.8	1 069.2	9 169.8	127.5	153.8	54.6	9.9
	Төвийн бүс											
	Central region											
Дүн/Subtotal	38 072.1	51 348.9	36 872.9	11 159.7	12 449.4	39 792.0	8 189.1	39 792.0	305.8	129.0	450.3	28.0
ГС/ГС	733.8	2 037.1	508.6	312.7	583.3	1 478.1	583.3	1 478.1	125.8	137.8	87.2	21.2
ДА/ДА	1 535.9	8 637.5	1 535.9	1 988.2	931.9	6 490.5	671.6	6 490.5	164.8	133.1	228.7	30.6
ДО/ДО	1 993.9	5 974.1	1 993.9	1 936.6	1 230.6	5 308.5	1 230.6	5 308.5	162.0	112.5	162.0	36.5
ДУ/ДУ	1 246.9	5 770.2	396.9	394.3	722.6	3 894.0	722.6	3 894.0	172.5	148.2	54.9	10.1
ӨМ/ӨМ	28 860.1	8 144.7	28 860.1	3 381.9	5 370.9	5 992.2	1 870.9	5 992.2	537.3	135.9	1 542.6	56.4
СЭ/СЭ	2 431.4	10 767.0	2 431.4	2 131.8	1 856.1	7 796.1	1 356.1	7 796.1	131.0	138.1	179.3	27.3
ТӨ/ТӨ	1 270.1	10 018.2	1 146.1	1 014.1	1 754.0	8 832.7	1 754.0	8 832.7	72.4	113.4	65.3	11.5
	Зүүн бүс											
	Eastern region											
Дүн/Subtotal	2 616.6	22 249.8	2 616.6	2 414.6	2 516.0	17 241.1	2 516.0	17 241.1	104.0	129.1	104.0	14.0
ДД/ДД	1 162.0	7 628.5	1 162.0	1 006.0	825.9	6 018.3	825.9	6 018.3	140.7	126.8	140.7	16.7
СҮ/СҮ	714.1	6 761.4	714.1	760.6	690.5	5 065.4	690.5	5 065.4	103.4	133.5	103.4	15.0
ХЭ/ХЭ	740.5	7 859.9	740.5	647.9	999.7	6 157.4	999.7	6 157.4	74.1	127.6	74.1	10.5
	Улаанбаатар											
	Ulaanbaatar											
УБ/УБ	42 458.8	98 739.2	42 458.8	56 873.9	9 307.7	55 022.4	9 307.7	55 022.4	456.2	179.5	456.2	103.4

-Тайлбар: * Улсын төсвөөс олгож байгаа санхүүгийн дэмжлэг ороогүй.

** Орон нутгийн төсвөөс улсын төсөвт төвлөрүүлэх орлого ороогүй.

- Note: * Not included in grants from Central Gov't Budget

** Not included in transfers to Central Gov't Budget

IX. ТӨЛБӨРИЙН ТЭНЦЭЛ*
BALANCE OF PAYMENTS*

9.1 Төлбөрийн тэнцэл
Balance of payments

Үзүүлэлт	Indicators	сая ам.долл <i>mln. USD</i>		
		2010 X-XII	2011 X-XII	2012** X-XII
I. Урсгал тэнцэл (А+Б+В)	I. Current Account (A+B+C)	- 486.9	- 749.8	- 631.3
А. Бараа, үйлчилгээний худалдаа (1+2)	A. Goods and services (1+2)	- 158.8	- 389.9	- 438.2
1. Бараа (1.1+1.2+1.3)	1. Goods balance (1.1+1.2+1.3)	- 28.7	- 37.1	- 150.4
1.1. Ерөнхий эд бараа (а-б)	1.1. General merchandise (a-b)	- 59.6	- 49.6	- 201.5
а. Экспорт ФОВ (Кредит)	а. Exports FOB (Credit)	849.6	1 493.9	1 101.6
Үүнээс: Зэсийн баяжмал	Of which: Copper concentrate	207.3	223.6	141.8
б. Импорт ФОВ (Дебит)	б. Imports FOB (Debit)	909.2	1 543.5	1 303.2
Үүнээс: Нефтийн бүтээгдэхүүн	Of which: Petroleum products	217.2	345.9	192.5
Хүнсний бүтээгдэхүүн	Food products	99.7	109.6	80.7
1.2. Мөнгөжөөгүй алт	1.2. Nonmonetary gold	33.2	16.6	51.1
Кредит	Credit	33.2	16.6	51.1
Дебит	Debit	0.0	0.0	0.0
1.3. Бусад	1.3. Other	- 2.3	- 4.1	0.0
Кредит	Credit	0.0	0.3	0.3
Дебит	Debit	2.3	4.4	0.2
2. Үйлчилгээ (1+2+3)	2. Services (1+2+3)	- 130.1	- 352.8	- 287.8
1. Тээвэр	1. Transportation	- 49.7	- 228.0	- 223.8
Кредит	Credit	45.2	76.1	54.1
Дебит	Debit	94.9	304.0	277.9
2. Аялал	2. Travel	- 21.9	- 62.6	- 34.7
Кредит	Credit	52.2	39.8	62.5
Дебит	Debit	74.2	102.4	97.2
3. Бусад үйлчилгээ	3. Other services	- 58.5	- 62.1	- 29.3
Кредит	Credit	19.9	52.9	92.8
Дебит	Debit	78.4	115.1	122.1
Б. Орлого (1+2)	B. Income (1+2)	- 369.9	- 390.4	- 222.2
1. Ажиллагчдын цалин хөлс	1. Compensation of employees	- 20.1	- 38.3	- 36.8
Кредит	Credit	6.2	9.1	10.8
Дебит	Debit	26.3	47.4	47.6
2. Хөрөнгө оруулалтын орлого	2. Investment income	- 349.9	- 352.2	- 185.4
Кредит	Credit	4.7	2.6	1.6
Дебит	Debit	354.6	354.7	187.0
В. Урсгал шилжүүлэг /цэвэр/	C. Current transfers /net/	41.9	30.6	29.1
Кредит	Credit	82.0	94.6	95.0
Дебит	Debit	40.1	64.1	65.8
Үүнээс: Ажилчдын гуйвуулга	Of which: Worker's remittances	27.0	0.5	0.2
Кредит	Credit	65.9	59.7	59.8
Дебит	Debit	38.9	59.3	59.6
II. Хөрөнгө, санхүүгийн тэнцэл (А+Б)	II. Capital and financial account (A+B)	1 106.8	629.4	2 072.4
А. Хөрөнгийн данс	A. Capital account	36.8	26.3	22.8
Кредит	Credit	37.4	28.0	23.2
Дебит	Debit	0.5	1.7	0.4
Б. Санхүүгийн данс (1+2+3+4)	B. Financial account (1+2+3+4)	1 070.0	603.0	2 049.7
1. Шууд хөрөнгө оруулалт	1. Direct investment	568.1	895.9	600.6
1.1 Гадагш хийгдсэн	1.1. Abroad	- 20.2	- 48.2	- 5.3
1.1.1. Хувь нийлүүлсэн хөрөнгө	1.1.1. Equity capital	- 21.2	- 24.7	- 5.3
1.1.2. Орлогын дахин хөрөнгө оруулалт	1.1.2. Reinvested earnings	0.6	0.0	0.0
1.1.3. Бусад хөрөнгө	1.1.3. Other capital	0.4	- 23.5	0.0
1.2. Монголд оруулсан	1.2. In Mongolia	588.3	944.0	605.9
1.2.1. Хувь нийлүүлсэн хөрөнгө	1.2.1. Equity capital	397.2	215.0	204.7
1.2.2. Орлогын дахин хөрөнгө оруулалт	1.2.2. Reinvested earnings	50.5	97.3	29.2
1.2.3. Бусад хөрөнгө	1.2.3. Other capital	140.6	631.7	372.0

Үзүүлэлт	Indicators	сая ам.долл <i>mln. USD</i>		
		2010 X-XII	2011 X-XII	2012** X-XII
2. Санхүүгийн хөрөнгө оруулалт	2. Portfolio investment	1 039.9	91.4	1 475.7
2.1. Актив	2.1. Assets	194.3	67.2	- 5.4
2.1.1 Хөрөнгийн хувьцаа	2.1.1 Equity securities	-4.3	-8.2	-5.0
2.1.2 Өрийн бичиг	2.1.2 Debt securities	198.6	75.4	- 0.4
2.1.2.1 Бонд, үнэт цаас	2.1.2.1 Bonds and notes	0.0	75.4	-0.3
2.1.2.2 Мөнгөний захын хэрэгсэл	2.1.2.2 Money market instruments	198.6	0.0	-0.1
2.2. Пассив	2.2. Liabilities	845.6	24.2	1 481.1
2.2.1 Хөрөнгийн хувьцаа	2.2.1 Equity securities	680.9	-0.3	-13.8
2.2.2 Өрийн бичиг	2.2.2 Debt securities	164.7	24.5	1 494.9
2.2.2.1 Бонд, үнэт цаас	2.2.2.1 Bonds and notes	164.7	24.5	1,494.9
2.2.2.2 Мөнгөний захын хэрэгсэл	2.2.2.2 Money market instruments	0.0	0.0	0.0
3. Санхүүгийн үүсмэл хэрэгсэл (цэвэр)	3. Financial derivatives /net/	0.0	0.0	0.0
3.1 Актив	3.1 Assets	0.0	0.0	0.0
3.2 Пассив	3.2 Liabilities	0.0	0.0	0.0
4. Бусад хөрөнгө оруулалт	4. Other investment	- 538.0	- 384.3	- 26.6
4.1 Актив	4.1 Assets	- 615.3	- 669.7	- 275.6
4.1.1 Худалдааны зээл	4.1.1 Trade credits	-17.3	-82.9	-36.3
4.1.2 Зээл	4.1.2 Loans	4.0	-15.4	0.8
4.1.3 Бэлэн мөнгө ба харилцах	4.1.3 Currency and deposits	-601.9	-571.4	-240.2
4.1.4 Бусад актив	4.1.4 Other assets	0.0	0.0	0.0
4.2 Пассив	4.2 Liabilities	77.3	285.4	249.0
4.2.1 Худалдааны зээл	4.2.1 Trade credits	23.7	-7.6	-71.4
4.2.2 Зээл	4.2.2 Loans	69.8	243.2	298.2
4.2.2.1 Төв банк	4.2.2.1 Monetary Authority	-0.3	0.0	0.0
4.2.2.2 Засгийн газар	4.2.2.2 Government of Mongolia	8.5	128.7	44.1
4.2.2.3 Банк	4.2.2.3 Banks	-3.8	25.8	59.0
4.2.2.4 Бусад сектор	4.2.2.4 Other sector	65.4	88.6	195.1
4.2.3 Бэлэн мөнгө ба харилцах	4.2.3 Currency and deposits	-16.3	49.8	22.2
4.2.4 Бусад пассив	4.2.4 Other assets	0.0	0.0	0.0
III. Алдаа болон орхигдуулга	III. Net Errors and Omissions	-39.3	-56.8	-318.6
Төлбөрийн тэнцлийн нийт дүн	Total of Current, Capital and Financial Accounts	580.7	- 177.2	1 122.5
IV. Гадаад валютын цэвэр нөөцийн өөрчлөлт	IV. Reserves and Related Items	- 580.7	177.2	-1 122.5
1. Актив	1. Assets	- 580.1	177.8	-1 231.9
1.1 Мөнгөжсөн алт	1.1 Monetary gold	0.0	0.0	0.0
1.2 Зээлжих тусгай эрх	1.2 Special drawing rights	1.2	2.5	0.5
1.3 ОУВС-д байршуулсан хөрөнгө	1.3 Reserve position in the IMF	0.0	0.0	0.0
1.4 Бэлэн валют ба харилцах	1.4 Foreign exchange	-577.7	192.5	-1,232.8
1.5 Бусад нөөц актив	1.5 Other claims	-3.6	-17.2	0.4
2. Пассив	2. Liabilities	- 0.6	- 0.6	109.3
2.1 ОУВС-гийн зээл	2.1 Use of Fund credit and loans	-0.6	-0.6	-17.7
2.2 Онцгой санхүүжилт	2.2 Exceptional financing	0.0	0.0	127.1

* Эх үүсвэр: Монголбанкны улирлын мэдээ

* Source: Quarterly report of Bank of Mongolia

Тайлбар: ** Урьдчилсан гүйцэтгэл

Note: ** Preliminary results

Х. ГАДААД ХУДАЛДАА
EXTERNAL TRADE

10.1 ГАДААД ХУДАЛДААНЫ НИЙТ ЭРГЭЛТ
EXTERNAL TRADE TURNOVER

сая ам.долл <i>mln. USD</i>				
Хугацаа <i>Periods</i>	Нийт эргэлт <i>Total turnover</i>	Экспорт <i>Exports</i>	Импорт <i>Imports</i>	Тэнцэл (+,-) <i>Balance</i>
2000	1 150.3	535.8	614.5	-78.7
2001	1 233.9	596.2	637.7	-41.5
2002	1 214.4	524.0	690.4	-166.4
2003	1 406.3	615.4	790.9	-175.5
2004	1 888.4	869.1	1 019.3	-150.2
2005	2 241.2	1 063.9	1 177.3	-113.4
2006	2 977.0	1 542.0	1 435.0	107.0
2007	4 009.3	1 947.5	2 061.8	-114.3
2008	5 779.0	2 534.5	3 244.5	-710.0
2009	4 023.1	1 885.4	2 137.7	-252.3
2010	6 108.6	2 908.5	3 200.1	- 291.6
2011	11 415.9	4 817.5	6 598.4	-1 780.9
2012*	11 123.5	4 384.6	6 738.9	-2 354.3
2012 I	731.8	237.0	494.9	-258.0
II	734.1	289.6	444.4	- 154.8
I-II	1 465.9	526.6	939.3	- 412.8
2013 I	779.7	281.6	498.1	-216.5
II	537.6	224.5	313.1	- 88.6
I-II	1 317.3	506.1	811.2	- 305.1
$\frac{2013 \text{ II}}{2013 \text{ I}}$ %	68.9	79.7	62.9	40.9
$\frac{2013 \text{ I-II}}{2012 \text{ I-II}}$ %	89.9	96.1	86.4	73.9

Эх үүсвэр: Гаалийн ерөнхий газрын мэдээ
Source: *Report of Mongolian Customs General Administration*

Тайлбар: *-урьдчилсан гүйцэтгэл
Note: *-preliminary estimates

10.2 ЭКСПОРТ, орноор, жил бүрийн эхний 2 сарын байдлаар
 EXPORTS, by countries and as of the first 2 months of selected years

Улс орон	Countries	2011	2012*	мян.ам.долл. thous.USD			
				2012		2013	
				I-II	II	I-II	II
Дүн	Total	4 817 496.3	4 384 597.1	526 569.1	289 642.8	506 054.9	224 455.5
Европ	Europe	212 461.2	156 969.9	16 443.1	9 426.2	17 916.7	8 748.3
Үүнээс:	Of which:						
Европын холбоо	Countries of EU	95 326.4	66 939.3	5 945.8	3 978.4	9 859.5	4 785.9
Австри	<i>Austria</i>	714.8	411.0	42.6	36.3	4.8	-
Бельги	<i>Belgium</i>	277.8	1 413.2	8.4	4.0	64.0	-
Болгар	<i>Bulgaria</i>	4.7	2.2	-	-	-	-
Грек	<i>Greece</i>	3.4	-	-	-	-	-
Дани	<i>Denmark</i>	124.7	56.3	6.2	5.7	10.3	1.5
Ирланд	<i>Ireland</i>	9.3	23.9	1.8	1.8	-	-
Испани	<i>Spain</i>	748.1	37.9	-	-	-	-
Итали	<i>Italy</i>	49 816.1	31 608.2	2 295.8	1 838.7	4 563.5	2 559.7
Их Британи	<i>United Kingdom</i>	19 973.9	11 898.4	2 099.3	1 465.3	2 331.5	785.3
Кипр	<i>Cyprus</i>	50.0	-	-	-	-	-
Латви	<i>Latvia</i>	119.9	53.1	-	-	-	-
Литва	<i>Lithuania</i>	0.2	-	-	-	-	-
Люксембург	<i>Luxemburg</i>	46.5	-	-	-	-	-
Нидерланд	<i>Netherlands</i>	291.9	1 218.2	114.6	111.1	32.2	2.7
Польш	<i>Poland</i>	71.3	63.4	6.8	5.6	34.7	22.8
Румын	<i>Romania</i>	2.5	-	-	-	-	-
Унгар	<i>Hungary</i>	54.2	13.5	0.8	-	-	-
Финлянд	<i>Finland</i>	5.4	87.5	77.6	-	-	-
Франц	<i>France</i>	7 724.5	3 639.7	148.5	84.2	102.2	90.6
ХБНГУ	<i>Germany</i>	14 919.2	15 969.3	983.2	274.5	2 709.0	1 316.0
Чех улс	<i>Czech Republic</i>	146.9	176.3	-	-	5.3	5.3
Швед	<i>Sweden</i>	221.0	267.3	160.4	151.4	2.0	2.0
Европын бусад орнууд	Other countries of Europe	117 134.8	90 030.6	10 497.3	5 447.8	8 057.2	3 962.5
Молдав	<i>Moldavia</i>	40.3	-	-	-	-	-
Норвеги	<i>Norway</i>	436.8	340.2	16.9	11.1	16.1	16.1
ОХУ	<i>Russian Federation</i>	96 342.4	79 563.3	9 944.6	4 920.7	7 055.9	2 961.3
Серби	<i>Serbia</i>	7.0	-	-	-	-	-
Турк	<i>Turkey</i>	356.9	-	-	-	13.3	13.3
Украин	<i>Ukraine</i>	1 923.5	1 202.0	20.2	1.7	222.8	222.8
Хорват	<i>Croatia</i>	0.3	-	-	-	-	-
Швейцарь	<i>Switzerland</i>	18 027.7	8 925.1	515.6	514.3	749.1	749.0
Ази	Asia	4 505 605.8	4 103 299.5	495 491.9	272 618.6	458 832.3	200 124.2
Үүнээс:	Of which:						
Зүүн Хойд Ази	North Eastern Asia	4 488 710.1	4 077 933.0	487 417.3	269 616.2	457 286.2	199 462.4
БНАСАУ	<i>Dem.Rep. of Korea</i>	2.2	97.3	-	-	111.4	111.4
БНСУ	<i>Republic of Korea</i>	37 873.3	12 295.6	3 585.7	1 253.8	2 609.9	1 325.3
БНХАУ	<i>China</i>	4 439 870.8	4 059 937.5	483 336.7	267 978.4	453 937.1	197 787.1
Япон	<i>Japan</i>	10 963.9	5 602.5	494.9	384.0	627.8	238.6
Зүүн Өмнөд Ази	South Eastern Asia	7 174.8	6 982.3	2 625.7	1 141.1	686.6	359.8
Вьетнам	<i>Vietnam</i>	3 672.5	2 274.0	1 702.0	239.4	311.4	-
Лаос	<i>Lao PDR</i>	7.0	196.9	152.5	152.5	-	-
Малайз	<i>Malaysia</i>	7.2	119.2	-	-	6.0	3.3
Сингапур	<i>Singapore</i>	3 424.5	4 338.0	756.9	741.7	368.3	356.5
Тайланд	<i>Thailand</i>	44.9	37.9	14.3	7.5	0.9	-
Филиппин	<i>Philippines</i>	18.7	16.3	-	-	-	-

Тайлбар: *-урьдчилсан гүйцэтгэл
 Note: *-preliminary estimates

(Хүснэгт 10.2-ын үргэлжлэл Table 10.2 continuation)

Улс орон	Countries	2011	2012*	2012		2013	
				I-II	II	I-II	II
Азийн бусад орнууд	Other countries of Asia	9 720.9	18 384.2	5 448.9	1 861.3	859.5	302.0
Азербайжан	<i>Azerbaijan</i>	31.9	-	-	-	-	-
Арабын Нэгдсэн Эмират	<i>United Arab Emirates</i>	1 604.4	5 357.2	1 381.3	970.0	654.8	191.2
Балба	<i>Nepal</i>	65.1	64.6	-	-	7.5	-
Израиль	<i>Israel</i>	19.0	34.8	-	-	-	-
Индонез	<i>Indonesia</i>	-	12.9	-	-	-	-
Иран	<i>Iran</i>	798.0	214.6	-	-	-	-
Казахстан	<i>Kazakhstan</i>	2 575.2	3 525.3	62.8	21.6	10.7	10.7
Катар	<i>Qatar</i>	444.0	708.7	-	-	-	-
Киргизстан	<i>Kyrgyzstan</i>	500.6	463.9	-	-	-	-
Кувейт	<i>Kuwait</i>	1 054.9	1 213.6	4.6	4.6	-	-
Ливан	<i>Lebanon</i>	272.0	-	-	-	-	-
Пакистан	<i>Pakistan</i>	31.9	13.9	-	-	-	-
Саудын Арабын Вант Улс	<i>Saudi Arabia</i>	120.0	144.0	-	-	-	-
Сири	<i>Syrian Arab Republic</i>	522.7	-	-	-	-	-
Тажикстан	<i>Tajikistan</i>	-	1.3	-	-	-	-
Туркменистан	<i>Turkmenistan</i>	30.8	-	-	-	-	-
Узбекистан	<i>Uzbekistan</i>	202.6	600.5	89.2	20.2	86.4	-
Энэтхэг	<i>India</i>	1 447.8	6 028.9	3 910.9	844.9	100.1	100.1
Африк	Africa	485.0	1 708.3	322.3	322.3	1.2	0.0
Ангол	<i>Angola</i>	-	322.3	322.3	322.3	-	-
Египет	<i>Egypt</i>	-	565.8	-	-	-	-
Кени	<i>Kenya</i>	0.5	-	-	-	-	-
Өмнөд Африкийн Бүгд Найрамдах Улс	<i>Republic of South Africa</i>	484.5	-	-	-	-	-
Сейшелийн Аралын Бүгд Найрамдах Улс	<i>Seychelles</i>	-	-	-	-	1.2	-
Судан	<i>Sudan</i>	-	820.2	-	-	-	-
Америк	America	98 493.4	121 980.5	14 213.2	7 213.1	29 304.0	15 583.0
АНУ	<i>USA</i>	5 040.0	3 568.1	136.4	107.3	84.7	60.1
Аргентин	<i>Argentina</i>	3.8	-	-	-	-	-
Канад	<i>Canada</i>	90 787.6	117 274.6	14 067.3	7 105.8	28 310.6	14 648.6
Колумба	<i>Colombia</i>	-	-	-	-	34.4	-
Куба	<i>Cuba</i>	787.6	281.7	-	-	-	-
Мексик	<i>Mexico</i>	1 874.5	846.8	-	-	874.3	874.3
Чили	<i>Chile</i>	-	9.4	9.4	-	-	-
Австрали	Australia	450.8	638.8	98.6	62.6	0.7	0.0
Австрали	<i>Australia</i>	424.8	464.1	98.6	62.6	0.7	-
Соломоны арал	<i>Solomon islands</i>	-	47.3	-	-	-	-
Шинэ Зеланд	<i>New Zealand</i>	26.0	127.4	-	-	-	-

Тайлбар: *-урьдчилсан гүйцэтгэл

Note: *-preliminary estimates

10.3 ЭКСПОРТ, барааны бүлгээр, жил бүрийн эхний 2 сарын байдлаар
 EXPORTS, by commodity groups and as of the first 2 months of selected years

Барааны бүлэг	Commodity groups	2011	2012*	мян.ам.долл. thous.USD			
				2012		2013	
				I-II	II	I-II	II
Дүн	Total	4 817 496.3	4 384 597.1	526 569.1	289 642.9	506 054.9	224 455.5
Мал, амьтад, тэдгээрээс гаралтай бүтээгдэхүүн	Live animals, animals origin products	39 946.9	24 237.3	3 466.6	1 668.7	4 033.7	2 579.5
Ургамлын гаралтай бүтээгдэхүүн	Vegetable origin products	5 196.8	4 261.2	138.7	111.3	2 707.8	1 168.1
Мал, амьтан, болон ургамлын гаралтай өөх, тос	Animal & vegetable fat & oil	10.5	34.3	-	-	1.5	0.2
Хүнсний бэлэн бүтээгдэхүүн	Food products	7 824.7	8 943.5	2 514.2	1 648.3	1 160.4	335.6
Эрдэс бүтээгдэхүүн	Mineral products	4 299 412.1	3 909 826.9	485 024.6	266 879.1	444 015.5	196 360.0
Хими, химийн үйлдвэрийн бүтээгдэхүүн	Chemical & chemical industry products	206.3	156.9	7.7	5.6	34.8	23.1
Хуванцар, каучук, түүгээр хийсэн эдлэл	Plastics, rubber, & articles thereof	1 520.0	1 533.8	34.5	34.4	103.8	90.9
Түүхий болон боловсруулсан арьс, шир, ангийн үс, эдгээрээр хийсэн эдлэл	Raw & processed hides, skins, fur & articles thereof	51 130.1	30 548.3	7 288.6	3 047.5	9 176.7	2 654.1
Мод, модон эдлэл	Wood & wooden articles	457.9	636.0	110.0	18.6	33.4	32.0
Целлюлоз, цаас картон, тэдгээрээр хийсэн зүйл	Cellulose, paper, cardboard & articles thereof	353.7	61.0	2.4	-	8.4	0.4
Нэхмэл, нэхмэл бүтээгдэхүүн	Textiles & textile articles	241 477.4	233 604.9	7 450.8	5 442.3	9 243.0	4 011.3
Гутал, малгай, шүхэр, өд, хиймэл цэцэг	Footwear, headwear, umbrellas, feather & artificial flowers	2 032.0	1 306.6	182.1	146.1	41.0	24.9
Чулуу, гөлтгөнө, цемент, шөрмөсөн чулуун зүйлс, шил, шилэн сав	Articles of stone, plaster, cement, asbestos, glass & glassware	100.9	28.2	5.7	-	5.1	0.2
Үнэт, хагас үнэт чулуу, металл гоёлын зүйлс	Natural or cultured stones, precious metal, jewellery	109 916.1	122 345.4	14 055.3	7 067.8	28 320.8	14 634.6
Үндсэн төмөрлөг, түүгээр хийсэн бүтээгдэхүүн	Base metals & articles thereof	25 668.8	19 806.3	2 970.3	1 333.8	3 142.1	1 422.6
Машин, механик төхөөрөмж, цахилгаан хэрэгсэл, дуу хураагч, зурагт, тэдгээрийн сэлбэг, эд анги	Machinery, equipment, electric appliances, recorders, TV sets & spare parts	13 700.0	12 823.1	1 866.8	1 770.8	3 096.7	877.3
Авто, агаар, усан замын тээврийн хэрэгсэл, тэдгээрийн эд анги	Auto, air & water transport vehicles & their spare parts	9 553.7	11 199.6	1 066.6	223.6	643.9	110.3
Хараа зүй, гэрэл, кино зураг, хэмжүүр, хяналт, эмнэлэг, мэс заслын багаж, цаг, хөгжмийн зэмсэг	Optical, photographic, cinematographic, measuring control, medical, surgical & musical instruments, watches	5 794.6	932.8	132.3	127.3	144.6	56.3
Үйлдвэрийн төрөл бүрийн бараа	Various industrial goods	3 157.5	2 171.0	251.9	117.7	140.2	74.0
Бусад	Other	36.1	140.1	-	-	1.4	-

Тайлбар: *-урьдчилсан гүйцэтгэл
 Note: *-preliminary estimates

10.4 ЭКСПОРТЫН ЗАРИМ НЭРИЙН БАРАА, орноор, жил бүрийн эхний 2 сарын байдлаар
 EXPORTS BY SOME COMMODITIES, by countries and as of the first 2 months of selected years

мян.ам.долл *thous.USD*

Улс орон	Countries	Цайрын хүдэр, баяжмал <i>Zinc ores and concentrate</i>		Зэсийн баяжмал <i>Copper concentrate</i>		Төмрийн хүдэр <i>Iron ores</i>	
		2012 I-II	2013 I-II	2012 I-II	2013 I-II	2012 I-II	2013 I-II
Дүн	Total	17 368.0	26 595.4	128 024.4	135 973.7	85 889.2	84 613.4
БНХАУ	<i>China</i>	17 368.0	26 595.4	128 024.4	135 973.7	85 889.2	84 613.4

(Хүснэгт 10.4-ийн үргэлжлэл Table 10.4 continuation)

Улс орон	Countries	Чулуун нүүрс <i>Bituminous coal</i>		Молибдений хүдэр ба баяжмал <i>Molybdenium ores and concentrate</i>		Жоншны хүдэр ба баяжмал <i>Fluor spar ores and concentrate</i>	
		2012 I-II	2013 I-II	2012 I-II	2013 I-II	2012 I-II	2013 I-II
Дүн	Total	183 631.0	122 880.0	5 943.5	5 971.6	11 747.3	8 490.7
БНСУ	<i>Republic of Korea</i>	-	-	3 148.0	1 704.9	-	-
БНХАУ	<i>China</i>	179 843.6	122 880.0	2 795.5	3 398.7	2 978.6	4 215.2
Мексик	<i>Mexico</i>	-	-	-	867.9	-	-
ОХУ	<i>Russian Federation</i>	43.4	-	-	-	8 663.0	4 011.6
Узбекистан	<i>Uzbekistan</i>	-	-	-	-	-	75.1
Украин	<i>Ukraine</i>	-	-	-	-	18.5	181.0
ХБНГУ	<i>Germany</i>	-	-	-	-	-	7.9
Бусад	<i>Other</i>	3 744.0	-	-	-	87.2	-

(Хүснэгт 10.4-ийн үргэлжлэл Table 10.4 continuation)

Улс орон	Countries	Самнасан ноолуур <i>Combed goat down</i>		Боловсруулаагүй буюу хагас боловсруулсан алт <i>Gold, unwrought or in semi-manufactured forms</i>		Битүү хоолойтой цамц, задгай энгэртэй цамц, хантааз болон сүлжмэл гадуур цамц <i>Jerseys, pullovers, cardigans, knitted or crocheted</i>	
		2012 I-II	2013 I-II	2012 I-II	2013 I-II	2012 I-II	2013 I-II
Дүн	Total	2 522.2	3 322.1	14 020.9	28 286.0	81.6	994.1
АНУ	<i>USA</i>	-	-	-	-	-	0.9
Бельги	<i>Belgium</i>	-	-	-	-	-	2.8
БНСУ	<i>Republic of Korea</i>	-	3.8	-	-	-	-
БНХАУ	<i>China</i>	958.0	-	-	-	-	48.8
Итали	<i>Italy</i>	1 347.3	2 221.4	-	-	3.3	2.5
Их Британи	<i>United Kingdom</i>	-	996.8	-	-	24.2	906.0
Казахстан	<i>Kazakhstan</i>	-	-	-	-	-	2.0
Канад	<i>Canada</i>	-	-	14 020.9	28 286.0	2.5	3.7
ОХУ	<i>Russian Federation</i>	-	-	-	-	0.8	5.3
Польш	<i>Poland</i>	-	-	-	-	-	3.5
ХБНГУ	<i>Germany</i>	-	-	-	-	-	4.3
Энэтхэг	<i>India</i>	167.0	100.1	-	-	-	-
Япон	<i>Japan</i>	50.0	-	-	-	50.7	14.3

(Хүснэгт 10.4-ийн үргэлжлэл Table 10.4 continuation)

Улс орон	Countries	Хонины самнаагүй ноос <i>Sheep wool</i>		Хонь, хурганы боловсруулсан арьс буюу шеврет <i>Sheep or lamb skin leather</i>		Ямаа, ишигний боловсруулсан арьс буюу шевро <i>Goat or kid skin leather</i>	
		2012 I-II	2013 I-II	2012 I-II	2013 I-II	2012 I-II	2013 I-II
Дүн	Total	730.1	542.2	2 837.8	2 473.5	2 339.7	4 109.0
БНСУ	<i>Republic of Korea</i>	-	-	-	-	56.7	196.2
БНХАУ	<i>China</i>	593.0	530.0	2 837.8	2 473.5	2 043.6	3 506.8
Вьетнам	<i>Viet Nam</i>	-	-	-	-	239.4	146.2
Итали	<i>Italy</i>	-	-	-	-	-	259.7
ОХУ	<i>Russian Federation</i>	31.7	12.2	-	-	-	-
ХБНГУ	<i>Germany</i>	105.5	-	-	-	-	-

10.5 ЭКСПОРТЫН ГОЛ НЭРИЙН БАРАА, жил бүрийн эхний 2 сарын байдлаар
EXPORTS BY SOME COMMODITIES, by the first 2 months of selected years

Гол нэр төрлийн бараа	Main commodities	Хэмжих нэгж	Measurement unit	мян.ам.долл <i>thous.USD</i>					
				2012 I-II		2013 I-II		2013 I-II / 2012 I-II %	
				Тоо хэмжээ Volume	Үнийн дүн Value	Тоо хэмжээ Volume	Үнийн дүн Value	Тоо хэмжээ Volume	Үнийн дүн Value
Адууны мах	Horse meat	т	t	192.1	495.6	362.0	1 143.6	188.4	230.8
Малын дайвар	Edible meet offal								
Бүтээгдэхүүн		т	t	641.9	341.9	323.6	268.3	50.4	78.5
Богийн өлөн гэдэс	Intestine	т	t	30.9	792.3	78.3	2 438.4	253.6	307.8
Боловсруулаагүй буюу хагас боловсруулсан алт	Gold, unwrought or in semi-manufactured forms	т	t	0.3	14 020.9	0.7	28 286.0	214.7	201.7
Зэсийн баяжмал	Copper concentrate	мян.т	thous.t	92.3	128 024.4	90.9	135 973.7	98.5	106.2
Молибдений хүдэр ба баяжмал	Molybdenium ores and concentrate	мян.т	thous.t	0.6	5 943.5	0.8	5 971.6	119.2	100.5
Жоншны хүдэр ба баяжмал	Fluor spar ores and concentrate	мян.т	thous.t	53.9	11 747.3	37.9	8 490.7	70.3	72.3
Төмрийн хүдэр	Iron ores	мян.т	thous.t	1 154.3	85 889.2	772.8	84 613.4	66.9	98.5
Цайрын хүдэр, баяжмал	Zinc concentrate	мян.т	thous.t	18.2	17 368.0	26.7	26 595.4	146.7	153.1
Тунгаасан зэс ба хайлш	Refined copper & copper alloys	т	t	360.0	2 778.5	360.0	5 000.3	100.0	180.0
Хонь, хурганы боловсруулсан арьс буюу шеврет	Sheep or lamb skin leather	сая дм2	mln.dm2	33.6	2 837.8	26.1	2 473.5	77.9	87.2
Ямаа, ишигний боловсруулсан арьс буюу шевро	Goat or kid skin leather	сая дм2	mln.dm2	21.4	2 339.7	37.7	4 109.0	175.5	175.6
Адууны шир	Horse hide	мян.ш	thous.p	38.6	473.2	59.8	606.6	155.1	128.2
Хонины самнаагүй ноос	Sheep wool	т	t	567.1	730.1	514.4	542.2	90.7	74.3
Бохир ноолуур	Greezy cashmere	т	t	15.8	609.5	39.0	1 529.4	246.3	250.9
Самнасан ноолуур	Combed goat down	т	t	22.6	2 522.2	35.9	3 322.1	158.9	131.7
Сүлжмэл футболка, майк	T-shirts and singlets, knitted or crocheheted	мян.ш	thous.p	1.1	26.9	0.2	2.9	15.3	10.8
Битүү, хоолойтой цамц, задгай энгэртэй цамц, хантааз болон сүлжмэл гадуур цамц	Jerseys, pullovers, similar articles, knitted	мян.ш	thous.p	2.8	81.6	32.0	994.1	1 124.4	1 218.3
Оёмол гадуур хувцас	Clothes	ш	p	56.0	1.7	12.0	2.1	21.4	123.5
Оёмол дотуур хувцас	Underwear clothes	мян.ш	thous.p	-	-	77.0	3.8	-	-
Хөнжил ба аяны хөнжил	Blankets & travelling rugs	ш	p	2 102	97.3	63	8.1	3.0	8.3
Нүүрс	Coal	мян.т	thous.t	1 689.0	187 791.9	1 785.4	122 880.3	105.7	65.4
Үүнээс: Чулуун нүүрс	Of which: Bituminous coal	мян.т	thous.t	1 625.4	183 631.0	1 785.4	122 880.0	109.8	66.9
Боловсруулаагүй газрын тос	Crude petroleum oils	мян.баррель	thous.barrel	495.9	47 301.3	601.2	58 153.0	121.2	122.9

10.6 ИМПОРТ, орноор, жил бүрийн эхний 2 сарын байдлаар
IMPORTS, by countries and as of the first 2 months of selected years

Улс орон	Countries	2011	2012*	2012		2013	
				мян.ам.долл		thous.USD	
				I-II	II	I-II	II
Дүн	Total	6 598 358.1	6 738 879.8	939 325.4	444 432.2	811 248.2	313 104.7
Европ	Europe	2 612 471.0	2 804 183.2	489 948.6	240 344.9	415 084.7	147 018.1
Үүнээс;	Of which;						
Европын холбоо	Countries of EU	709 615.0	706 038.9	99 302.0	53 127.6	71 001.2	29 164.3
Австри	Austria	17 343.9	13 255.5	1 370.0	638.1	632.4	313.4
Бельги	Belgium	22 718.9	19 110.4	4 149.9	1 924.1	1 289.4	613.5
Болгар	Bulgaria	4 702.1	6 282.4	728.2	38.1	818.3	36.8
Грек	Greece	509.9	513.2	85.5	65.0	88.2	32.4
Дани	Denmark	6 054.3	5 539.0	525.2	417.3	1 054.6	754.2
Ирланд	Ireland	4 029.9	6 027.7	2 419.9	147.4	630.2	98.9
Испани	Spain	12 500.5	23 412.4	1 651.9	615.4	1 876.6	673.6
Итали	Italy	39 477.8	53 290.5	7 849.5	4 885.1	6 072.0	1 947.1
Их Британи	United Kingdom	47 425.9	53 535.4	11 358.1	8 726.2	6 254.4	3 684.9
Кипр	Cyprus	1 019.7	1 417.0	47.1	-	269.7	266.2
Латви	Latvia	2 461.7	6 029.2	1 325.7	1 288.0	1 468.5	146.6
Литва	Lithuania	15 571.0	9 436.0	5 532.0	10.3	4 287.9	1 039.3
Люксембург	Luxemburg	349.3	191.9	62.2	14.0	15.0	13.6
Мальта	Malta	104.1	52.0	0.1	-	1.4	0.5
Монако	Monaco	0.1	7.0	0.1	-	-	-
Нидерланд	Netherlands	19 301.5	28 413.5	2 436.7	580.4	1 537.2	312.9
Польш	Poland	46 868.0	57 122.0	6 932.8	3 000.6	5 837.3	2 632.4
Португаль	Portugal	364.1	642.0	74.0	12.5	35.0	15.4
Румын	Romania	2 680.0	4 070.0	410.1	155.6	353.6	139.3
Словак	Slovakia	2 216.5	2 672.2	137.1	33.9	165.8	35.6
Словени	Slovenia	6 684.7	8 349.0	760.6	489.6	1 087.4	644.2
Унгар	Hungary	7 045.0	9 564.5	1 476.3	946.8	1 460.8	693.6
Финлянд	Finland	18 089.6	23 348.7	2 405.0	845.9	1 298.8	498.4
Франц	France	100 214.6	63 578.3	4 587.0	1 947.5	5 494.4	2 877.6
ХБНГУ	Germany	273 639.0	246 353.1	27 043.1	14 174.7	22 553.1	10 028.5
Чехийн БНУ	Czech Republic	9 760.0	20 673.0	3 027.0	1 405.9	1 705.7	655.2
Швед	Sweden	48 121.5	40 996.0	12 865.5	10 750.0	4 211.7	779.5
Эстони	Estonia	361.1	2 157.0	41.3	14.9	502.0	230.9
Европын бусад орнууд	Other countries of Europe	1 902 856.0	2 098 144.3	390 646.6	187 217.3	344 083.5	117 853.8
Албани	Albania	102.9	43.6	1.4	0.2	0.6	-
Белорусь	Belarus	72 314.0	129 363.5	27 891.3	15 035.0	48 156.8	10 985.7
Босни Герцеговина	Bosnia and Herzegovina	137.7	154.9	2.3	1.3	9.4	7.3
Исланд	Iceland	7.8	251.6	-	-	111.2	-
Косово	Republic of Kosovo	-	4.5	-	-	-	-
Лихтенштейн Вант улс	Liechtenstein	3.1	6.9	0.4	0.4	-	-
Македон	Macedonia	109.4	59.1	2.4	0.9	9.3	-
Молдав	Moldavia	94.2	209.7	2.0	1.5	8.7	4.0
Монтенегро	Montenegro	-	0.4	-	-	-	-
Норвеги	Norway	449.1	290.9	85.1	74.2	28.6	17.4
ОХУ	Russian Federation	1 624 705.8	1 848 552.2	334 747.8	164 255.2	279 919.4	98 998.8
Серби	Serbia	522.4	599.3	27.8	0.6	23.2	12.1
Турк	Turkey	36 835.5	34 023.3	4 764.5	2 272.7	4 661.0	1 587.0
Украин	Ukraine	153 372.1	69 875.6	16 180.8	4 243.9	9 806.7	5 301.5
Хорват	Croatia	303.1	506.1	55.7	19.0	52.8	22.4
Швейцарь	Switzerland	13 898.9	14 202.8	6 885.1	1 312.4	1 295.7	917.6
Ази	Asia	3 153 248.0	3 155 778.5	318 850.1	143 939.6	272 541.7	114 479.1
Үүнээс;	Of which;						
Зүүн Хойд Ази	Northeastern Asia	2 880 608.8	2 843 174.3	283 382.5	129 247.0	237 908.0	101 293.9
БНАСАУ	Dem. Rep. of Korea	780.4	525.6	60.0	60.0	100.0	-
БНСУ	Republic of Korea	356 725.1	467 492.7	53 589.7	25 350.3	56 846.3	28 968.9
БНХАУ	China	2 032 877.5	1 873 675.8	166 212.9	69 656.4	132 860.4	48 748.8
Япон	Japan	490 225.7	501 480.2	63 519.9	34 180.3	48 101.3	23 576.3
Зүүн Өмнөд Ази	Southeastern Asia	195 521.5	217 366.8	28 915.2	12 079.3	25 058.0	9 934.6
Вьетнам	Viet Nam	15 223.7	16 336.4	2 316.7	1 042.8	2 579.6	1 113.1
Индонез	Indonesia	11 718.6	19 783.1	1 660.6	465.2	2 320.4	690.5
Камбожи	Cambodia	72.4	299.0	41.3	37.1	55.9	45.5
Лаос	Lao PDR	81.1	50.9	-	-	3.9	0.7
Малайз	Malaysia	64 665.9	67 755.3	10 680.0	4 617.3	9 013.9	2 553.0
Сингапур	Singapore	69 454.0	69 239.3	10 817.5	4 390.5	7 465.2	3 526.1
Тайланд	Thailand	32 368.2	41 032.3	3 131.5	1 397.0	3 063.0	1 745.6
Филиппин	Philippines	1 937.6	2 870.6	267.7	129.5	556.1	260.1

Тайлбар: *-урьдчилсан гүйцэтгэл
Note: *-preliminary estimates

(Хүснэгт 10.6-ын үргэлжлэл Table 10.6 continuation)

Улс орон	Countries	2011	2012*	2012		2013	
				I-II	II	I-II	II
Азийн бусад орнууд	Other countries of Asia	77 117.6	95 237.5	6 552.4	2 613.3	9 575.7	3 250.6
Азербайжан	Azerbaijan	442.1	769.1	186.2	4.7	70.6	-
Арабын Нэгдсэн Эмират	United Arab Emirates	5 077.7	1 855.0	490.8	265.2	88.2	9.7
Армен	Armenia	15.4	46.5	-	-	60.8	-
Афганистан	Afghanistan	0.9	1.6	-	-	-	-
Балба	Nepal	47.5	74.9	36.8	6.4	3.7	0.5
Бангладеш	Bangladesh	1 235.7	1 155.5	165.9	14.7	276.8	106.8
Бахрейн	Bahrain	10.8	11.2	-	-	-	-
Гүрж	Georgia	652.6	496.7	145.2	50.1	143.9	1.1
Иран	Iran	507.8	1 779.0	73.4	72.6	197.3	197.3
Израиль	Israel	2 050.7	3 890.1	247.1	30.6	672.1	72.2
Иордан	Jordan	12.6	6.9	-	-	1.0	-
Казахстан	Kazakhstan	16 941.0	20 550.2	2 726.4	1 032.6	4 509.1	1 770.9
Катар	Qatar	43.8	-	-	-	-	-
Киргизстан	Kirgizstan	1 866.0	1 621.1	113.4	108.1	211.4	204.9
Кувейт	Kuwait	0.9	113.5	-	-	-	-
Малдив	Maldives	-	0.2	0.2	-	-	-
Мьянмар	Myanmar	17.8	38.3	-	-	-	-
Оман	Oman	143.9	32.2	25.8	25.7	3.8	3.8
Пакистан	Pakistan	895.3	679.0	105.3	77.0	54.3	9.4
Палестин	Palestine	-	0.2	-	-	-	-
Саудын Арабын Вант Улс	Saudi Arabia	197.0	256.3	40.8	0.2	-	-
Сири	Syrian Arab Republic	35.2	0.8	-	-	-	-
Тажикстан	Tajikistan	8.8	14.4	0.1	0.1	-	-
Туркменистан	Turkmenistan	-	26.2	26.2	-	-	-
Узбекистан	Uzbekistan	456.7	4 769.9	690.8	249.0	1 235.9	477.6
Шри-Ланк	Sri-Lanka	1 056.4	2 748.6	217.5	69.5	169.9	60.2
Энэтхэг	India	45 401.0	54 299.8	1 260.2	606.6	1 876.9	336.2
Африк	Africa	14 832.6	6 054.3	981.8	633.0	1 440.5	200.2
Алжир	Algeria	2.9	-	-	-	-	-
Буркина-Фасо улс	Burkina faso	-	-	-	-	1.2	-
Бурунди	Burundi	-	3.9	-	-	-	-
Египет	Egypt	1 476.3	1 182.4	132.9	1.7	34.6	27.7
Замби	Zambia	-	4.3	-	-	-	-
Зимбабве	Zimbabwe	84.3	87.0	-	-	-	-
Камерун	Rebuplic of Cameroon	10.2	6.1	-	-	-	-
Кени	Kenya	-	1.8	-	-	-	-
Конго	Congo	-	0.6	-	-	-	-
Лесото	Lesotho	-	0.2	-	-	-	-
Маврикий (Брит)	Mauritius	290.3	35.7	2.4	2.4	4.2	2.4
Мавритани	Mauritania	3.2	2.1	0.2	-	0.2	-
Мадагаскар	Madagascar	4.7	6.2	-	-	-	-
Мали	Mali	112.2	1.0	-	-	24.0	-
Морокко	Morocco	44.9	62.3	9.2	5.2	25.5	10.8
Намиби	Namibia	-	0.1	0.1	-	-	-
Науру	Nauru	-	2.7	-	-	-	-
Нигер	Niger	-	312.8	-	-	-	-
Нигери	Nigeria	-	0.1	-	-	-	-
Нивэ	Niue	-	0.1	-	-	-	-
Өмнөд Африкийн Бүгд Найрамдах Улс	Republic of South Africa	12 138.1	3 349.5	649.5	597.8	1 238.7	68.2
Свазиленд	Kingdom of Swaziland	1.0	72.0	0.8	0.8	38.5	38.5
Сейшелийн аралын Бүгд Найрамдах Улс	Seychelles	75.2	-	-	-	-	-
Сенегал	Senegal	15.7	5.2	-	-	-	-
Судан	Sudan	-	0.1	-	-	-	-
Сьерра-Леоне	Sierra leone	2.8	0.9	-	-	-	-
Токелау арал	Tokelau	1.5	-	-	-	-	-
Тунис	Tunisia	547.8	914.0	184.7	25.0	72.5	51.9
Чад	Chad	21.6	-	-	-	-	-
Этиоп	Ethopia	-	3.0	1.9	-	1.1	0.7
Америк	America	706 462.6	672 625.9	107 169.7	45 494.9	108 092.6	46 986.6
АНУ	USA	536 024.6	535 806.2	85 641.1	35 226.3	72 602.5	32 786.2
Аргентин	Argentina	9 619.2	3 415.5	1 185.5	907.9	1 361.4	758.8
Аруба	Aruba	2.3	-	-	-	-	-
Багамын арал	Bahamas	2.6	-	-	-	-	-
Барбадос	Barbados	-	2.6	-	-	-	-
Бразил	Brazil	11 804.7	6 187.1	628.9	246.5	1 392.8	408.1
Бүгд Найрамдах Доминикан Улс	Dominican Republic	15.5	27.1	2.4	2.1	15.2	3.0
Венесуэл	Venezuela	9.4	2.3	1.2	0.7	11.4	1.6
Виргиний арлууд, АНУ	Virgin island, u.s.	-	0.9	-	-	-	-
Виргиний арлууд, Британи	British virgin islands	1.4	-	-	-	-	-
Гайти	Haiti	0.4	-	-	-	-	-
Гайана	Guyana	-	2.0	-	-	-	-
Гватемал	Guatemala	345.3	727.0	-	-	-	-
Гондурас	Honduras	9.1	17.6	0.7	-	1.7	-
Доминикан	Dominica	3.5	3.1	-	0.7	-	-
Канад	Canada	128 286.6	97 193.8	11 889.8	6 208.0	32 116.1	12 813.1
Колумба	Colombia	1 895.0	75.5	12.5	-	-	-
Коста Рика	Costa Rica	40.2	72.8	43.4	34.3	5.3	0.1
Куба	Cuba	35.5	50.8	-	-	-	-
Мексик	Mexico	9 772.3	9 728.0	687.0	187.9	535.4	173.9
Никарагуа	Nicaragua	0.2	12.3	0.1	-	-	-
Перу	Peru	32.8	72.0	7.4	7.3	2.1	-
Пуэрто-Рико	Puerto rico	13.6	24.1	-	-	-	-
Уругвай	Uruguay	-	11.5	-	-	-	-
Чили	Chile	8 190.1	18 994.1	7 037.7	2 645.5	45.6	40.3
Эквадор	Ecuador	345.6	194.8	26.4	26.4	3.2	1.5
Эл Сальвадор	El salvador	11.2	0.1	0.1	-	-	-
Ямайка	Jamaica	1.5	4.8	2.3	1.2	-	-
Австрали	Australia	111 344.0	100 238.0	22 375.2	14 019.8	14 088.8	4 420.8
Австрали	Australia	94 320.7	80 263.1	19 053.0	12 368.9	9 473.2	2 215.7
Дорнод Самоа	American samoa	-	0.5	-	-	-	-
Кука арал	The Cook islands	5.5	-	-	-	-	-
Папуа-шинэ Гвиней Улс	Papua new guinea	-	22.0	-	-	-	-
Фиджи	Fiji	0.6	-	-	-	-	-
Шинэ Каледони	New Caledonia	-	155.1	-	-	-	-
Шинэ Зеланд	New Zealand	17 017.2	19 797.3	3 322.2	1 650.9	4 615.6	2 205.1

Тайлбар: *-урьдчилсан гүйцэтгэл
Note: *-preliminary estimates

Бүлэг 10. Гадаад худалдаа

10.7 ИМПОРТ, барааны бүлгээр, жил бүрийн эхний 2 сарын байдлаар
 IMPORTS, by commodity groups and as of the first 2 months of selected years

Барааны бүлэг	Commodity groups	2011	2012*	мян.ам.долл <i>thous.USD</i>			
				2012		2013	
				I-II	II	I-II	II
Дүн	Total	6 598 358.1	6 738 879.8	939 325.4	444 432.2	811 248.2	313 104.7
Мал, амьтад, тэдгээрээс гаралтай бүтээгдэхүүн	<i>Live animals, animals origin products</i>	42 369.8	56 994.9	9 644.3	3 942.4	7 857.5	3 490.7
Ургамлын гаралтай бүтээгдэхүүн	<i>Vegetable origin products</i>	71 115.1	76 975.0	11 526.3	5 665.4	8 749.8	3 574.1
Мал, амьтан, болон ургамлын гаралтай өөх, тос	<i>Animal & vegetable fat & oil</i>	36 777.5	33 518.5	5 955.4	3 175.9	5 316.6	2 263.7
Хүнсний бэлэн бүтээгдэхүүн	<i>Food products</i>	332 819.7	397 592.6	48 409.6	22 741.4	49 442.2	21 411.1
Эрдэс бүтээгдэхүүн	<i>Mineral products</i>	1 274 427.4	1 582 418.2	274 247.1	126 627.4	300 691.2	95 967.5
Хими, химийн үйлдвэрийн бүтээгдэхүүн	<i>Chemical & chemical industry products</i>	255 384.6	297 599.1	30 659.7	12 975.3	31 948.1	15 126.9
Хуванцар, каучук, түүгээр хийсэн эдлэл	<i>Plastics, rubber, & articles thereof</i>	229 832.8	237 531.2	26 055.2	11 970.4	27 040.8	12 697.6
Түүхий болон боловсруулсан арьс, шир, ангийн үс, эдгээрээр хийсэн эдлэл	<i>Raw & processed hides, skins, fur & articles thereof</i>	5 901.1	6 677.2	999.6	391.5	900.3	394.1
Мод, модон эдлэл	<i>Wood & wooden articles</i>	31 709.7	37 741.1	2 566.5	800.7	2 835.1	1 233.2
Целлюлоз, цаас картон, тэдгээрээр хийсэн зүйл	<i>Cellulose, paper, cardboard & articles thereof</i>	65 035.7	58 777.8	7 688.3	3 749.6	7 224.2	2 802.5
Нэхмэл, нэхмэл бүтээгдэхүүн	<i>Textiles & textile articles</i>	50 076.0	56 187.9	6 363.4	2 442.9	7 508.2	3 026.9
Гутал, малгай, шүхэр, өд, хиймэл цэцэг	<i>Footwear, headwear, umbrellas, feather & artificial flowers</i>	11 935.7	15 718.3	1 570.3	735.9	1 826.5	897.4
Чулуу, гөлтгөнө, цемент, шөрмөсөн чулуун зүйлс, шил, шилэн сав	<i>Articles of stone, plaster, cement, asbestos, glass & glassware</i>	110 178.6	134 796.1	14 852.9	6 769.1	13 939.7	5 104.2
Үнэт, хагас үнэт чулуу, металл гоёлын зүйлс	<i>Natural or cultured stones, precious metal, jewellery</i>	2 891.8	2 713.6	449.0	325.7	390.1	115.3
Үндсэн төмөрлөг, түүгээр хийсэн бүтээгдэхүүн	<i>Base metals & articles thereof</i>	594 532.1	588 052.8	54 012.4	27 994.5	43 580.6	17 625.6
Машин, механик төхөөрөмж, цахилгаан хэрэгсэл, дуу хураагч, зурагт, тэдгээрийн сэлбэг, эд анги	<i>Machinery, equipment, electric appliances, recorders, TV sets & spare parts</i>	1 783 948.1	1 652 995.3	204 359.4	104 512.5	168 894.3	64 911.3
Авто, агаар, усан замын тээврийн хэрэгсэл, тэдгээрийн эд анги	<i>Auto, air & water transport vehicles & their spare parts</i>	1 512 923.5	1 271 846.9	205 971.2	97 342.3	109 760.3	54 324.4
Хараа зүй, гэрэл, кино зураг, хэмжүүр, хяналт, эмнэлэг, мэс заслын багаж, цаг, хөгжмийн зэмсэг	<i>Optical, photographic, cinematographic, measuring control, medical, surgical & musical instruments, watches</i>	75 480.9	101 211.5	18 760.9	6 135.3	9 994.0	3 099.9
Үйлдвэрийн төрөл бүрийн бараа	<i>Various industrial goods</i>	100 784.0	127 131.4	14 834.2	5 859.9	13 323.1	5 014.8
Бусад	<i>Other</i>	10 233.8	2 400.3	399.6	274.1	25.6	23.5

Тайлбар: *-урьдчилсан гүйцэтгэл
 Note: *-preliminary estimates

10.8 ИМПОРТЫН ЗАРИМ НЭРИЙН БАРАА, орноор, жил бүрийн эхний 2 сарын байдлаар
 IMPORTS BY SOME COMMODITIES, by countries and as of the first 2 months of selected years

Улс, орон	Countries	мян.ам.долл <i>thous.USD</i>					
		Гурил <i>Flour</i>		Төмс <i>Potato</i>		Ногоон цай <i>Green tea</i>	
		2012 I-II	2013 I-II	2012 I-II	2013 I-II	2012 I-II	2013 I-II
Дүн	Total	4 890.6	1 560.2	10.7	0.9	393.3	556.7
БНСУ	<i>Republic of Korea</i>	1.9	3.7	-	-	-	-
БНХАУ	<i>China</i>	-	-	10.7	0.9	248.2	414.0
Гүрж	<i>Georgia</i>	-	-	-	-	145.1	142.7
Казахстан	<i>Kazakhstan</i>	757.7	865.6	-	-	-	-
ОХУ	<i>Russian Federation</i>	4 127.2	690.7	-	-	-	-
Сингапур	<i>Singapore</i>	3.8	-	-	-	-	-
ХБНГУ	<i>Germany</i>	-	0.1	-	-	-	-

(Хүснэгт 10.8-ын үргэлжлэл *Table 10.8 continuation*)

Улс, орон	Countries	мян.ам.долл <i>thous.USD</i>					
		Цагаан будаа <i>Rice</i>		Элсэн чихэр <i>Granulated sugar</i>		Маргарин <i>Margarin</i>	
		2012 I-II	2013 I-II	2012 I-II	2013 I-II	2012 I-II	2013 I-II
Дүн	Total	796.8	375.1	2 499.4	2 214.5	1 096.4	1 085.4
АНУ	<i>USA</i>	-	1.0	-	0.6	-	-
БНСУ	<i>Republic of Korea</i>	0.3	19.55	1.5	1.9	0.3	4.4
БНХАУ	<i>China</i>	107.6	280.0	-	5.3	-	-
Бразил	<i>Brazil</i>	-	-	234.3	832.5	-	-
Малайз	<i>Malaysia</i>	-	-	494.7	735.8	-	232.8
ОХУ	<i>Russian Federation</i>	682.2	73.85	-	-	1 089.1	773.1
Сингапур	<i>Singapore</i>	-	-	-	52.7	-	-
Польш	<i>Poland</i>	-	-	-	239.2	-	45.0
Тайланд	<i>Tailand</i>	-	-	635.6	338.6	-	-
ХБНГУ	<i>Germany</i>	-	0.7	1 133.2	7.9	-	30.2
Бусад	<i>Other</i>	6.6	-	0.2	-	7.0	-

(Хүснэгт 10.8-ын үргэлжлэл *Table 10.8 continuation*)

Улс, орон	Countries	мян.ам.долл <i>thous.USD</i>					
		Нийлэг мяндсан даавуу <i>Woven fabrics of synthetic filament yarn</i>		Автобензин <i>Petrol</i>		Дизелийн түлш <i>Diesel fuel</i>	
		2012 I-II	2013 I-II	2012 I-II	2013 I-II	2012 I-II	2013 I-II
Дүн	Total	195.4	94.2	97 380.8	81 597.2	152 278.8	185 583.0
Австрали	<i>Australia</i>	-	0.5	-	-	-	-
Белорусь	<i>Belarus</i>	-	-	7 764.4	27 842.4	-	18 299.0
БНСУ	<i>Republic of Korea</i>	-	-	-	4 864.2	-	2 407.3
БНХАУ	<i>China</i>	177.5	80.1	-	-	-	-
Индонез	<i>Indonesia</i>	-	0.8	-	-	-	-
Литва	<i>Lithuania</i>	-	-	5 429.2	4 165.4	-	-
Нидерланд	<i>Netherlands</i>	-	3.7	-	-	-	-
ОХУ	<i>Russian Federation</i>	-	-	84 187.2	44 725.2	152 278.8	164 876.7
Энэтхэг	<i>India</i>	-	5.8	-	-	-	-
Япон	<i>Japan</i>	-	3.3	-	-	-	-
Бусад	<i>Other</i>	18.0	-	-	-	-	-

(Хүснэгт 10.8-ын үргэлжлэл *Table 10.8 continuation*)

Улс, орон	Countries	мян.ам.долл <i>thous.USD</i>					
		Нийтийн тээврийн хэрэгсэл <i>Public transport means</i>		Суудлын автомашин <i>Cars</i>		Ачааны автомашин <i>Trucks</i>	
		2012 I-II	2013 I-II	2012 I-II	2013 I-II	2012 I-II	2013 I-II
Дүн	Total	3 152.1	2920.7	74 714.7	45 652.2	72 735.6	44 361.4
АНУ	<i>USA</i>	-	-	1 607.8	1 190.6	34 314.7	30 442.8
Белорусь	<i>Belarus</i>	-	-	-	-	15 368.1	-
БНСУ	<i>Republic of Korea</i>	1 834.9	1 335.0	15 018.2	7 562.3	9 552.3	8 138.1
БНХАУ	<i>China</i>	47.6	1 222.8	15.0	-	6 792.8	2 038.7
Ирланд	<i>Ireland</i>	-	-	-	-	905.3	-
Итали	<i>Italy</i>	-	-	-	-	10.0	-
Их Британи	<i>United Kingdom</i>	-	-	2 131.5	1 506.2	-	-
Нидерланд	<i>Netherlands</i>	-	-	-	-	-	50.1
ОХУ	<i>Russian Federation</i>	1 212.0	178.2	101.8	9.8	1 663.9	93.9
Тайланд	<i>Thailand</i>	-	-	49.4	444.9	582.9	50.4
Турк	<i>Turkey</i>	-	94.6	-	-	-	21.0
ХБНГУ	<i>Germany</i>	-	5.0	8 242.5	3 912.2	76.8	711.8
Чех улс	<i>Czech Republic</i>	-	-	-	-	1 337.4	46.2
Швед	<i>Sweden</i>	-	22.2	43.4	-	42.2	60.6
Энэтхэг	<i>India</i>	-	-	-	-	-	617.3
Япон	<i>Japan</i>	57.7	62.9	47 420.0	31 026.3	2 061.5	2 090.5
Бусад	<i>Other</i>	-	-	85.1	-	27.5	-

Бүлэг 10. Гадаад худалдаа

10.9 ИМПОРТЫН ГОЛ НЭРИЙН БАРАА, жил бүрийн эхний 2 сарын байдлаар
IMPORTS BY SOME COMMODITIES, by as the first 2 months of selected years

Гол нэр төрлийн бараа	Main commodities	Хэмжих нэгж	Measurement unit	мян.ам.долл <i>thous.USD</i>					
				2012 I-II		2013 I-II		2013 I-II 2012 I-II -%	
				Тоо хэмжээ Volume	Үнийн дүн Value	Тоо хэмжээ Volume	Үнийн дүн Value	Тоо хэмжээ Volume	Үнийн дүн Value
Өндөг	Eggs	мян.ш	thous.p	10 992.2	776.3	14 201.3	1 470.5	129.2	189.4
Төмс	Potato	т	t	39.5	10.7	5.6	0.9	14.2	8.4
Сонгино, сармис	Onion, garlic	т	t	2 041.8	338.4	2 360.8	340.0	115.6	100.5
Алим, лийр	Apple, pear	т	t	472.9	244.5	3 086.9	863.8	652.8	353.3
Ногоон цай	Green tea	т	t	435.5	393.3	574.8	556.7	132.0	141.5
Цагаан будаа	Rice	т	t	1 608.3	796.8	969.6	375.1	60.3	47.1
Шар будаа	Millet	т	t	-	-	65.9	0.2	-	-
Улаан буудай	Wheat	мян.т	thous.t	1.0	254.9	-	-	-	-
Гурил	Flour	мян.т	thous.t	16.5	4 890.6	2.9	1 560.2	17.8	31.9
Ургамлын тос	Vegetable oil	т	t	1 144.1	1 639.6	604.8	916.3	52.9	55.9
Маргарин	Margarin	т	t	807.1	1 096.4	784.8	1 085.4	97.2	99.0
Элсэн чихэр	Granulated sugar	т	t	5 572.3	2 499.4	4 974.0	2 214.5	89.3	88.6
Хатуу чихэр	Candy	т	t	993.7	1 857.5	734.1	1 394.7	73.9	75.1
Амтлаг гурилан зүйлс	Flavoured flour product	т	t	2 435.5	4 919.6	1 989.7	4 393.9	81.7	89.3
Лаазалсан жимс, самар	Canned fruits, nuts	т	t	6.4	5.8	16.9	30.4	263.2	524.1
Согтууруулах биш ундаа	Soft drinks,	мян.л	thous. l	677.8	534.4	561.8	472.6	82.9	88.4
Согтууруулах ундаа	Alcohol drinks	мян.л	thous. l	2 945.1	2 470.5	3 027.3	2 757.7	102.8	111.6
Үүнээс: Шар айраг	Of which: Beer	мян.л	thous. l	2 860.0	1 593.1	2 913.0	1 445.2	101.9	90.7
Янжуур	Cigarette	сая ш	mln.p	339.6	10 238.7	377.6	11 137.9	111.2	108.8
Дүнсэн тамхи	Tobacco	т	t	18.9	79.2	37.8	170.1	200.0	214.8
Автобензин	Petrol	мян.т	thous.t	81.4	97 380.8	65.8	81 597.2	80.9	83.8
Дизель түлш	Diesel	мян.т	thous.t	122.3	152 278.8	147.2	185 583.0	120.3	121.9
Онгоцны түлш	Jet fuel	мян.т	thous.t	5.0	5 669.8	6.7	8 657.6	133.1	152.7
Түлшний мазут	Mazut	т	t	117.9	86.3	543.1	404.4	460.7	468.6
Цахилгаан эрчим хүч	Electricity	сая квт.ц	mln.kwt.h	28.9	2 429.9	64.5	4 191.4	222.9	172.5
Азотын бордоо	Nitrogen fertilizer	т	t	14 923.1	6 003.3	11 908.4	4 726.9	79.8	78.7
Саван	Soap	т	t	1 016.0	1 744.4	797.7	1 460.3	78.5	83.7
Угаалгын нунтаг	Washing powder	т	t	1 214.6	1 973.9	1 274.2	1 902.7	104.9	96.4
Тунгаар савлагдсан эм	Packet medicine	т	t	212.6	6 133.5	251.9	7 261.8	118.5	118.4
Шинэ дугуй	New tyre	мян.ш	thous.p	25.0	11 089.7	19.2	12 067.9	76.7	108.8
Нийлэг мяндсан даавуу	Synthetic paper fabric	мян.м2	thous.m2	206.7	195.4	79.8	94.2	38.6	48.2
Хөвөн цаасан даавуу (200г/м2-аас бага)	Cotton fabrics less than (200g/m2)	мян.м2	thous.m2	10.6	9.0	161.1	215.8	15.1	24.0 *
Цонхны шил	Window glass	мян.м2	thous.m2	69.3	193.2	185.1	434.9	267.2	225.1
Өрөөний агаар тохируулах төхөөрөмж	Air conditioning machines, motordriven fan	ш	p	2 286	4 270.0	5 510	549.1	241.0	12.9
Хэвлэгч машин механизм тэдгээрийн туслах эд анги	Printing machinery, machines & their auxiliary parts	ш	p	13 949	2 711.8	24 194	1 477.6	173.4	54.5
Хөргөх, хөлдөөх төхөөрөмж	Refrigerator, freezer	ш	p	15 145	4 460.2	11 967	2 833.8	79.0	63.5
Бульдозер, авто хусуур, индүүдэгч, тэгшлэгч, экскаватор	Buldozer, grader, leveller road, roll	ш	p	135	23 529.2	64	8 608.9	47.4	36.6
Өргөгч, ачигч буулгагч зэргийн эд анги	Parts for lifting, handing, loading machinery	мян.ш	thous.p	49.1	12 619.6	50.1	17 777.1	102.1	140.9
Шороо, чулуу ялгах, холих машин	Machinery for sorting, screening mixing of stones	мян.ш	thous.p	3.0	15 413.3	3.7	12 896.6	124.3	83.7
Ус халаах зэрэг ахуйн цахилгаан хэрэгсэл	Electric domestic appliances	мян.ш	thous.p	57.1	4 222.8	37.2	3 048.1	65.2	72.2
Тоос сорогч	Vacuum cleaner	ш	p	608	31.5	2 465	114.8	405.4	364.4
Мэдээлэл боловсруулах машин түүний бүрдэл хэсэг	Data processing machine	мян.ш	thous.p	23.0	8 825.9	12.1	4 697.8	52.5	53.2
Цахилгаан шуудан утасны холбооны аппарат	Telephone telegraph communication app.	мян.ш	thous.p	92.3	6 421.7	110.0	10 254.1	119.2	159.7
Телевизор, видео монитор ба видео проектор	Television, video monitors & video projectors	ш	p	47 790	8 005.3	59 252	7 789.1	124.0	97.3
Нийтийн тээврийн хэрэгсэл	Public transport means	ш	p	383	3 152.1	285	2 920.7	74.4	92.7
Суудлын автомашин	Cars	ш	p	7 662	74 714.7	5 226	45 652.2	68.2	61.1
Ачааны автомашин	Trucks	ш	p	3 200	72 735.6	2 148	44 361.4	67.1	61.0
Тээврийн хэрэгсэлийн сэлбэг эд анги	Spare parts for vehicles	мян.ш	thous.p	117.1	6 535.5	97.8	3 860.1	83.5	59.1

Тайлбар: *-дахин
Note: *-times more

10.10 ЭКСПОРТ, орноор, жил бүрийн эхний 2 сарын байдлаар
 EXPORTS, by countries and as of the first 2 months of selected years

мян.ам.долл *thous.USD*

Улс орон	Countries	2012 I-II		2013 I-II	
		Дүн	Дүнд эзлэх хувь	Дүн	Дүнд эзлэх хувь
Дүн	Total	526 569.1	100.0	506 054.9	100.0
БНХАУ	<i>China</i>	483 336.7	91.8	453 937.1	89.7
Канад	<i>Canada</i>	14 067.3	2.7	28 310.6	5.6
ОХУ	<i>Russian Federation</i>	9 944.6	1.9	7 055.9	1.4
Итали	<i>Italy</i>	2 295.8	0.4	4 563.5	0.9
ХБНГУ	<i>Germany</i>	983.2	0.2	2 709.0	0.5
БНСУ	<i>Republic of Korea</i>	3 585.7	0.7	2 609.9	0.5
Их Британи	<i>United Kingdom</i>	2 099.3	0.4	2 331.5	0.5
Арабын Нэгдсэн Эмират	<i>United Arab Emirates</i>	1 381.3	0.3	654.8	0.1
Япон	<i>Japan</i>	494.9	0.1	627.8	0.1
Бусад	<i>Other</i>	8 380.4	1.6	3 254.8	0.6

10.11 ИМПОРТ, орноор, жил бүрийн эхний 2 сарын байдлаар
 IMPORTS, by countries and as of the first 2 months of selected years

мян.ам.долл *thous.USD*

Улс орон	Countries	2012 I-II		2013 I-II	
		Дүн	Дүнд эзлэх хувь	Дүн	Дүнд эзлэх хувь
Дүн	Total	939 325.4	100.0	811 248.2	100.0
ОХУ	<i>Russian Federation</i>	334 747.8	35.6	279 919.4	34.5
БНХАУ	<i>China</i>	166 212.9	17.7	132 860.4	16.4
АНУ	<i>USA</i>	85 641.1	9.1	72 602.5	8.9
БНСУ	<i>Republic of Korea</i>	53 589.7	5.7	56 846.3	7.0
Белорусь	<i>Belarus</i>	27 891.3	3.0	48 156.8	5.9
Япон	<i>Japan</i>	63 519.9	6.8	48 101.3	5.9
Канад	<i>Canada</i>	11 889.8	1.3	32 116.1	4.0
ХБНГУ	<i>Germany</i>	27 043.1	2.9	22 553.1	2.8
Украин	<i>Ukraine</i>	16 180.8	1.7	9 806.7	1.2
Австрали	<i>Australia</i>	19 053.0	2.0	9 473.2	1.2
Малайз	<i>Malaysia</i>	10 680.0	1.1	9 013.9	1.1
Их Британи	<i>United Kingdom</i>	11 358.1	1.2	6 254.4	0.8
Итали	<i>Italy</i>	7 849.5	0.8	6 072.0	0.7
Бусад	<i>Other</i>	103 668.5	11.0	77 472.2	9.5

XI. ХӨДӨӨ АЖ АХУЙ
AGRICULTURE

11.1 ЗҮЙ БУСААР ХОРОГДСОН ТОМ МАЛ, малын төрлөөр, жил бүрийн эхний 2 сарын байдлаар
NATURAL LOSSES OF ADULT ANIMALS, by type of livestock, in first 2 months of selected years

Малын төрөл <i>Type of livestock</i>	Хорогдсон том мал, мян.толгой <i>Number of losses of adult animals, thous.heads</i>	Оны эхний малд том малын хорогдлын эзлэх хувь <i>Percentage of losses of adult animals to total livestock at the beginning of year</i>				
		2011 I-II	2012 I-II	2013 I-II		
Бүгд <i>Total</i>	134.4	61.0	138.9	0.4	0.2	0.3
Адуу <i>Horse</i>	5.2	3.1	6.5	0.3	0.2	0.3
Үхэр <i>Cattle</i>	11.2	6.1	13.9	0.5	0.3	0.5
Тэмээ <i>Camel</i>	0.2	0.1	0.1	0.1	0.0	0.0
Хонь <i>Sheep</i>	50.6	22.4	50.8	0.3	0.1	0.3
Ямаа <i>Goat</i>	67.2	29.3	67.6	0.5	0.2	0.4

11.2 ЗҮЙ БУСААР ХОРОГДСОН ТОМ МАЛ, бүс, аймаг, нийслэлээр, жил бүрийн эхний 2 сарын байдлаар
NATURAL LOSSES OF ADULT ANIMALS, by regions, aimags and the Capital, in first 2 months of selected years

Аймаг, нийслэл <i>Aimags and the Capital</i>	Хорогдсон том мал, мян.толгой <i>Number of losses of adult animals, thous.heads</i>			Оны эхний малд том малын хорогдлын эзлэх хувь <i>Percentage of losses of adult animals to total livestock at the beginning of year</i>		
	2011 I-II	2012 I-II	2013 I-II	2011 I-II	2012 I-II	2013 I-II
Дүн/Total	134.4	61.0	138.9	0.4	0.2	0.3
	Баруун бүс			Western region		
Дүн/Subtotal	64.6	22.6	51.0	0.9	0.3	0.5
БӨ/BO	5.0	2.6	2.5	0.4	0.2	0.2
ГО/GO	15.8	4.7	11.6	1.2	0.3	0.6
ЗА/ZA	6.7	2.4	21.9	0.4	0.1	1.0
УВ/UV	6.7	4.7	10.2	0.4	0.3	0.5
ХО/ХНО	30.5	8.3	4.9	1.9	0.5	0.2
	Хангайн бүс			Khangai region		
Дүн/Subtotal	46.3	26.7	60.5	0.4	0.2	0.4
АР/АР	16.9	15.6	13.9	0.6	0.5	0.4
БХ/ВКН	3.4	3.8	9.8	0.2	0.2	0.4
БУ/БУ	5.8	2.5	6.6	0.3	0.1	0.3
ОР/ОР	0.1	0.1	0.1	0.1	0.0	0.1
ӨВ/ОВ	7.9	0.7	4.9	0.4	0.0	0.2
ХӨ/КНС	12.2	4.1	25.3	0.4	0.1	0.7
	Төвийн бүс			Central region		
Дүн/Subtotal	4.1	5.3	9.6	0.1	0.1	0.1
ГС/ГС	0.0	0.0	0.2	0.0	0.0	0.1
ДА/ДА	0.1	0.2	0.6	0.1	0.1	0.2
ДО/ДО	0.6	1.4	0.5	0.1	0.1	0.0
ДҮ/ДУ	0.1	0.0	0.1	0.0	0.0	0.0
ӨМ/ОМ	0.5	0.3	0.1	0.0	0.0	0.0
СЭ/СЕ	0.8	0.5	1.2	0.1	0.0	0.1
ТӨ/ТО	2.0	2.9	6.9	0.1	0.1	0.2
	Зүүн бүс			Eastern region		
Дүн/Subtotal	18.7	5.8	16.9	0.4	0.1	0.3
ДД/ДД	1.7	2.6	6.8	0.1	0.2	0.6
СҮ/СУ	14.9	2.3	7.2	0.8	0.1	0.3
ХЭ/КНЕ	2.1	0.9	2.9	0.1	0.0	0.1
	Улаанбаатар			Ulaanbaatar		
УБ/УБ	0.6	0.5	0.8	0.2	0.2	0.3

11.3 ӨВЧНӨӨР ХОРОГДСОН МАЛ, бүс, аймаг, нийслэлээр, жил бүрийн эхний 2 сарын байдлаар
 LOSSES OF ANIMALS DUE TO THE DISEASES, by regions, aimags and the Capital,
 in first 2 months of selected years

Аймаг, нийслэл <i>Aimags and the Capital</i>	Өвчнөөр хорогдсон мал, мян.толгой <i>Losses of animals due to the diseases, thous.heads</i>			Зүй бус хорогдолд өвчний хорогдлын эзлэх хувь <i>Percentage of losses due to diseases to total losses of animals</i>		
	2011 I-II	2012 I-II	2013 I-II	2011 I-II	2012 I-II	2013 I-II
Дүн/Total	3.0	2.1	5.2	2.2	3.5	3.7
	Баруун бүс			Western region		
Дүн/Subtotal	1.2	1.0	1.7	1.8	4.3	3.3
БӨ/BO	0.5	0.6	0.1	9.1	21.4	5.1
ГО/GO	0.1	0.0	0.3	0.4	0.7	2.3
ЗА/ZA	0.2	0.1	0.5	2.5	2.6	2.3
УВ/UV	0.4	0.2	0.7	5.5	5.1	6.8
ХО/КНО	0.1	0.1	0.1	0.4	1.2	2.6
	Хангайн бүс			Khangai region		
Дүн/Subtotal	1.1	0.3	1.2	2.3	1.3	2.0
АР/AR	0.4	0.0	0.3	2.2	0.2	2.5
БХ/ВКН	0.1	0.1	0.2	4.2	1.7	2.1
БУ/БУ	0.3	0.1	0.4	5.9	3.2	5.5
ОР/ОР	0.0	-	0.0	1.4	-	3.2
ӨВ/ОВ	0.1	-	0.0	1.0	-	0.2
ХӨ/КНС	0.1	0.2	0.3	1.0	4.0	1.2
	Төвийн бүс			Central region		
Дүн/Subtotal	0.4	0.4	1.8	8.7	7.3	18.6
ГС/GS	-	0.0	0.0	-	100.0	6.2
ДА/ДА	0.0	0.0	0.0	3.9	1.1	2.2
ДО/ДО	0.1	0.0	0.2	15.8	0.3	54.0
ӨМ/ОМ	0.0	0.0	0.0	3.9	2.1	6.2
СЭ/СЕ	0.1	0.1	0.2	12.1	12.1	18.7
ТӨ/ТО	0.1	0.3	1.3	7.3	10.3	18.6
	Зүүн бүс			Eastern region		
Дүн/Subtotal	0.3	0.2	0.3	1.6	4.1	1.5
ДД/DD	0.0	0.1	0.1	2.0	4.0	0.9
СҮ/SU	0.1	0.1	0.0	0.9	4.3	0.2
ХЭ/КНЕ	0.1	0.0	0.2	6.3	3.6	6.2
	Улаанбаатар			Ulaanbaatar		
УБ/УВ	0.1	0.2	0.2	19.9	37.2	26.0

XII. АЖ ҮЙЛДВЭР
INDUSTRY

12.1 АЖ ҮЙЛДВЭРИЙН САЛБАРЫН БОРЛУУЛСАН БҮТЭЭГДЭХҮҮН, дэд салбараар, оны үнээр, жил бүрийн эхний 2 сарын байдлаар
SOLD PRODUCTION OF INDUSTRY, by divisions, at current prices and as of the first 2 months of selected years

Аж үйлдвэрийн салбар	Industrial division	2012 II	2013 II	2012 I-II	2013 I-II	Үүнээс: гадаадад of which: abroad	сая төг mln.tog	
							Дүнд эзлэх хувь Percentage share to total	
							2012 I-II	2013 I-II
Нийт дүн	Total	362 576.5	381 942.0	718 001.3	872 812.4	534 909.6	100.0	100.0
Уул уурхай, олборлох аж үйлдвэр	Mining and quarrying	220 328.1	200 371.4	423 251.6	474 876.9	388 442.4	58.9	54.4
Нүүрс олборлолт	Mining of coal and lignite, extraction of peat	65 554.6	20 532.5	116 366.8	84 061.9	49 384.6	16.2	9.6
Газрын тос олборлолт	Extraction of crude petroleum	34 387.4	32 880.7	64 423.6	80 253.2	80 253.2	9.0	9.2
Металлын хүдэр олборлолт	Mining of metal ores	116 392.7	146 187.2	233 850.1	307 848.2	256 605.1	32.6	35.3
Бусад ашигт малтмал олборлолт	Other mining and quarrying	3 993.4	771.1	8 611.0	2 713.7	2 199.6	1.2	0.3
Боловсруулах аж үйлдвэр	Manufacturing	98 747.1	133 280.9	204 340.2	298 686.8	146 467.2	28.5	34.2
Хүнсний бүтээгдэхүүн, ундаа үйлдвэрлэл	Manufacture of food products and beverages	47 534.4	48 926.7	117 831.4	102 512.9	973.1	16.4	11.7
Мах, загас, жимс, ногоо, өөх, тос боловсруулалт	Production, processing and preservation of meat, fish, fruit, vegetables, oils, fats	7 636.9	5 866.5	11 707.7	11 281.2	907.9	9.9 *	11.0 *
Сүү, сүүн бүтээгдэхүүн үйлдвэрлэл	Manufacture of dairy products	2 430.7	3 374.5	4 905.5	7 287.1	-	4.2 *	7.1 *
Үр тарианы гурил, цардуул, малын тэжээл үйлдвэрлэл	Manufacture of grain mill products, starches, starch products, and prepared animal feeds	4 832.6	3 486.3	9 878.6	7 980.9	-	8.4 *	7.8 *
Хүнсний бусад бүтээгдэхүүн үйлдвэрлэл	Manufacture of other food products	6 384.7	5 852.0	13 293.9	15 558.3	-	11.3 *	15.2 *
Ундаа үйлдвэрлэл /соггууруулах ундаа ороод/	Manufacture of beverages / includes alcohol drinks/	26 249.6	30 347.5	78 045.8	60 405.5	65.2	66.2 *	58.9 *
Тамхи үйлдвэрлэл	Manufacture of tobacco products	3 407.5	3 700.0	6 821.5	9 201.7	-	1.0	1.1
Нэхмэлийн үйлдвэрлэл	Manufacture of textiles	8 855.4	8 783.7	13 999.4	21 734.5	6 105.5	1.9	2.5
Хувцас үйлдвэрлэл, үслэг арьс боловсруулалт	Manufacture of wearing apparel, dressing and dyeing of fur	582.1	2 008.7	1 660.7	4 382.3	1 609.6	0.2	0.5
Арьс, шир боловсруулах, ширэн эдлэл, гутал үйлдвэрлэл	Tanning and dressing of leather, manufacture of luggage, handbags, saddlery harness, footwear	82.3	528.6	168.3	809.2	393.9	0.0	0.1
Мод, модон эдлэл үйлдвэрлэл	Manufacture of wood and wooden products	627.5	1 138.8	1 256.1	2 096.1	-	0.2	0.2
Нийтлэх, хэвлэх, дүү бичлэг хийх ажиллагаа	Publishing, printing and reproduction of recorded media	1 726.5	1 603.4	3 098.6	3 361.6	-	0.4	0.4
Цаас, цаасан бүтээгдэхүүн үйлдвэрлэл	Manufacture of paper and paper products	826.5	857.4	1 598.5	1 979.0	-	0.2	0.2
Кокс, шахмал түлш үйлдвэрлэл	Manufacture of coke and briquette	22 169.9	53 550.3	26 552.2	127 027.0	126 434.8	3.7	14.6
Химийн бүтээгдэхүүн үйлдвэрлэл	Manufacture of chemicals and chemical products	2 340.0	3 947.1	5 456.1	7 005.7	-	0.8	0.8
Резин болон хуванцар бүтээгдэхүүн үйлдвэрлэл	Manufacture of rubber and plastics products	119.6	92.5	248.1	255.7	-	0.0	0.0
Төмөрлөг бус эрдэс бодисоор хийсэн эдлэл үйлдвэрлэл	Production of other non-metallic mineral products	2 312.1	1 544.3	4 456.1	2 668.4	-	0.6	0.3
Төмрийн үйлдвэрлэл	Manufacture of basic metals	5 590.6	5 616.4	15 795.8	13 845.3	10 870.2	2.2	1.6
Машин, тоног төхөөрөмжөөс бусад төмөр эдлэл үйлдвэрлэл	Manufacture of fabricated metal products, except machinery and equipment	1 572.1	396.3	3 289.2	866.0	73.6	0.5	0.1
Бичиг хэргийн болон тооцоолох техник үйлдвэрлэл	Manufacture of office accounting and computing	643.4	113.8	1 424.4	221.5	-	0.2	0.0
Цахилгаан хэрэгсэл үйлдвэрлэл	Manufacture of electrical apparatus	87.9	203.0	87.9	203.0	-	0.0	0.0
Эмнэлгийн багаж хэрэгсэл, нарийн хэмжүүр, хараа зүйн хэрэгсэл үйлдвэрлэл	Manufacture of medical, precision and optical instruments	11.1	10.1	20.8	20.0	-	0.0	0.0
Тээврийн бусад хэрэгсэл үйлдвэрлэл	Manufacture of other transport equipment	180.0	191.4	400.0	351.4	-	0.1	0.0
Тавилга үйлдвэрлэл, боловсруулах үйлдвэрийн бусад	Manufacture of furniture and others	78.3	68.4	175.1	145.3	6.3	0.0	0.0
Цахилгаан, дулааны эрчим хүч үйлдвэрлэлт, усан хангамж	Electricity, thermal energy and water supply	43 501.3	48 289.6	90 409.5	99 248.6	-	12.6	11.4
Цахилгаан, дулаан, уур үйлдвэрлэл	Electricity, thermal energy, steam	39 965.1	44 629.5	83 051.9	91 754.3	-	11.6	10.5
Ус армугтал, усан хангамж	Collection, purification and distribution of water	3 536.2	3 660.1	7 357.7	7 494.4	-	1.0	0.9

* Бүлгийн дүнд эзлэх хувь

* Percentage share within subsector

12.2 АЖ ҮЙЛДВЭРИЙН САЛБАРЫН БҮТЭЭГДЭХҮҮНИЙ НИЙТ ҮЙЛДВЭРЛЭЛ, дэд салбараар, оны үнээр, жил бүрийн эхний 2 сарын байдлаар
GROSS INDUSTRIAL OUTPUT, by divisions, at current prices and as of the first 2 months of selected years

Аж үйлдвэрийн салбар	Industrial division	2012 II	2013 II	2012 I-II	2013 I-II	сая төг mln.tog	
						Дүнд эзлэх хувь	
						2012 I-II	2013 I-II
Нийт дүн	Total	322 813.4	355 602.3	667 218.8	809 487.4	100.0	100.0
Уул уурхай, олборлох аж үйлдвэр	Mining and quarrying	216 545.7	216 004.7	436 685.9	487 559.8	65.4	60.2
Нүүрс олборлолт	Mining of coal and lignite, extraction of peat	64 630.4	49 026.8	122 452.4	119 714.3	18.4	14.8
Газрын тос олборлолт	Extraction of crude petroleum	32 467.8	39 640.6	73 880.0	86 907.5	11.1	10.7
Металлын хүдэр олборлолт	Mining of metal ores	117 536.9	124 582.6	233 046.4	273 614.0	34.9	33.8
Бусад ашигт малтмал олборлолт	Other mining and quarrying	1 910.6	2 754.7	7 307.2	7 323.9	1.1	0.9
Боловсруулах аж үйлдвэр	Manufacturing	62 674.5	91 095.1	139 665.2	222 134.5	20.9	27.5
Хүнсний бүтээгдэхүүн, ундаа үйлдвэрлэл	Manufacture of food products and beverages	36 125.8	37 846.8	80 314.0	95 421.3	12.0	11.8
Мах, загас, жимс, ногоо, өөх, тос боловсруулалт	Production, processing and preserving of meat, fish fruit, vegetables, oils, fats	2 300.3	2 914.9	6 945.3	10 026.5	8.6 *	10.5 *
Сүү, сүүн бүтээгдэхүүн үйлдвэрлэл	Manufacture of dairy products	2 423.0	3 312.5	4 984.2	7 185.2	6.2 *	7.5 *
Үр тарианы гурил, цардуул, малын тэжээл үйлдвэрлэл	Manufacture of grain mill products, starches, starch products and prepared animal feeds	3 075.8	2 647.6	7 764.6	10 703.3	9.7 *	11.2 *
Хүнсний бусад бүтээгдэхүүн үйлдвэрлэл	Manufacture of other food products	6 038.6	5 065.6	13 145.3	15 135.2	16.4 *	15.9 *
Ундаа үйлдвэрлэл / согтууруулах ундаа ороод /	Manufacture of beverages / includes alcohol drinks /	22 288.1	23 906.2	47 474.6	52 371.2	59.1 *	54.9 *
Тамхи үйлдвэрлэл	Manufacture of tobacco products	1 401.4	0.0	3 891.4	5 834.9	0.6	0.7
Нэхмэлийн үйлдвэрлэл	Manufacture of textiles	7 002.0	8 906.0	15 646.9	22 913.0	2.3	2.8
Хувцас үйлдвэрлэл, үслэг арьс боловсруулалт	Manufacture of wearing apparel, dressing and dyeing of fur	945.2	1 463.5	2 120.9	3 809.5	0.3	0.5
Арьс, шир боловсруулах, ширэн эдлэл, гутал үйлдвэрлэл	Tanning, dressing of leather, manufacture of luggage, handbags, saddlery, harness, and footwear	84.9	689.6	177.8	1 024.3	0.0	0.1
Мод, модон эдлэл үйлдвэрлэл	Manufacture of wood and wooden products	621.4	1 010.7	1 257.2	2 002.4	0.2	0.2
Нийтлэх, хэвлэх, дуу бичлэг хийх ажиллагаа	Publishing, printing and reproduction of recorded media	1 713.7	1 599.9	3 075.9	3 360.4	0.5	0.4
Цаас, цаасан бүтээгдэхүүн үйлдвэрлэл	Manufacture of paper and paper products	730.8	720.6	1 465.5	1 583.9	0.2	0.2
Кокс, шахмал түлш үйлдвэрлэл	Manufacture of coke and briquette	4 289.7	24 467.9	8 924.8	57 494.9	1.3	7.1
Химийн бүтээгдэхүүн үйлдвэрлэл	Manufacture of chemicals and chemical products	2 412.0	3 820.6	5 362.0	6 482.7	0.8	0.8
Резин болон хуванцар бүтээгдэхүүн үйлдвэрлэл	Manufacture of rubber and plastics products	119.6	92.5	248.1	234.2	0.0	0.0
Төмөрлөг бус эрдэс бодисоор хийсэн эдлэл үйлдвэрлэл	Production of other non-metallic mineral products	2 341.9	1 915.2	3 846.4	4 072.7	0.6	0.5
Төмрийн үйлдвэрлэл	Manufacture of basic metals	3 746.5	8 117.6	10 811.7	17 034.1	1.6	2.1
Машин, тоног төхөөрөмжөөс бусад төмөр эдлэл үйлдвэрлэл	Manufacture of fabricated metal products, except machinery and equipment	330.4	132.7	676.8	268.1	0.1	0.0
Бичиг хэргийн болон тооцоолох техник үйлдвэрлэл	Manufacture of office accounting and computing	427.3	20.4	1 017.6	39.0	0.2	0.0
Цахилгаан хэрэгсэл үйлдвэрлэл	Manufacture of electrical apparatus	87.9	0.0	188.7	4.0	0.0	0.0
Эмнэлгийн багаж хэрэгсэл, нарийн хэмжүүр, хараа зүйн хэрэгсэл үйлдвэрлэл	Manufacture of medical precision and optical instruments	7.6	10.1	13.7	20.0	0.0	0.0
Тээврийн бусад хэрэгсэл үйлдвэрлэл	Manufacture of other transport equipment	211.7	211.7	456.2	389.0	0.1	0.0
Тавилга үйлдвэрлэл, боловсруулах үйлдвэрийн бусад	Manufacture of furniture and others	74.5	69.2	169.6	146.3	0.0	0.0
Цахилгаан, дулааны эрчим хүч үйлдвэрлэлт, усан хангамж	Electricity, thermal energy and water supply	43 593.3	48 502.5	90 867.6	99 793.1	13.7	12.3
Цахилгаан, дулаан, уур үйлдвэрлэл	Electricity, thermal energy, steam	39 862.6	44 625.3	83 172.5	91 813.4	12.5	11.3
Ус ариутгал, усан хангамж	Collection, purification and distribution of water	3 730.6	3 877.1	7 695.1	7 979.7	1.2	1.0

* Бүлгийн дүнд эзлэх хувь

* Percentage share within subsector

12.3 АЖ ҮЙЛДВЭРИЙН САЛБАРЫН БҮТЭЭГДЭХҮҮНИЙ НИЙТ ҮЙЛДВЭРЛЭЛ, дэд салбараар, 2005 оны зэрэгцүүлэх үнээр, жил бүрийн эхний 2 сарын байдлаар

GROSS INDUSTRIAL OUTPUT, by divisions, at constant prices of 2005 and as of the first 2 months of selected years

Аж үйлдвэрийн салбар	Industrial division	2012 II	2013 II	2012 I-II	2013 I-II	сая төг mln.tog	
						2013 I-II	% 2012 I-II
Нийт дүн	Total	138 671.6	145 930.4	297 672.0	330 581.4	111.1	
Уул уурхай, олборлох аж үйлдвэр	Mining and quarrying	76 789.7	80 597.8	162 936.3	174 120.0	106.9	
Нүүрс олборлолт	Mining of coal and lignite, extraction of peat	16 310.9	18 025.0	32 241.5	37 761.9	117.1	
Газрын тос олборлолт	Extraction of crude petroleum	14 024.8	16 097.8	30 893.4	35 478.5	114.8	
Металлын хүдэр олборлолт	Mining of metal ores	45 611.3	45 781.0	97 022.2	99 039.3	102.1	
Бусад ашигт малтмал олборлолт	Other mining and quarrying	842.7	694.0	2 779.1	1 840.3	66.2	
Боловсруулах аж үйлдвэр	Manufacturing	38 308.1	40 315.1	84 722.6	103 330.0	122.0	
Хүнсний бүтээгдэхүүн, ундаа үйлдвэрлэл	Manufacture of food products and beverages	22 130.3	21 578.5	49 484.0	53 275.5	107.7	
Мах, загас, жимс, ногоо, өөх, тос боловсруулалт	Production, processing and preserving of meat, fish fruit, vegetables, oils, fats	707.0	813.9	2 755.1	2 652.3	96.3	
Сүү, сүүн бүтээгдэхүүн үйлдвэрлэл	Manufacture of dairy products	1 904.3	2 019.1	3 883.1	4 186.3	107.8	
Үр тарианы гурил, цардуул, малын тэжээл үйлдвэрлэл	Manufacture of grain mill products, starches, starch products and prepared animal feeds	1 851.9	1 584.2	5 027.4	6 354.5	126.4	
Хүнсний бусад бүтээгдэхүүн үйлдвэрлэл	Manufacture of other food products	2 594.2	2 218.4	5 803.1	6 728.1	115.9	
Ундаа үйлдвэрлэл / согтууруулах ундаа ороод /	Manufacture of beverages / includes alcohol drinks /	15 073.1	14 942.8	32 015.4	33 354.3	104.2	
Тамхи үйлдвэрлэл	Manufacture of tobacco products	548.6	-	1 861.5	1 803.9	96.9	
Нэхмэлийн үйлдвэрлэл	Manufacture of textiles	4 182.0	4 190.7	8 317.2	11 085.2	133.3	
Хувцас үйлдвэрлэл, үслэг арьс боловсруулалт	Manufacture of wearing apparel, dressing and dyeing of fur	383.0	355.1	900.6	1 102.7	122.4	
Арьс, шир боловсруулах, ширэн эдлэл, гүтэл үйлдвэрлэл	Tanning, dressing of leather, manufacture of luggage, handbags, saddlery, harness, and footwear	92.1	820.4	198.2	1 283.3	647.5	
Мод, модон эдлэл үйлдвэрлэл	Manufacture of wood and wooden products	160.7	187.8	308.7	452.8	146.7	
Цаас, цаасан бүтээгдэхүүн үйлдвэрлэл	Manufacture of paper and paper products	239.1	237.5	484.2	503.3	103.9	
Нийлэх, хэвлэх, дүү бичлэг хийх ажиллагаа	Publishing, printing and reproduction of recorded media	809.4	911.9	1 581.8	1 994.4	126.1	
Кокс, шахмал түлш үйлдвэрлэл	Manufacture of coke and briquette	5 677.1	6 460.1	10 172.6	18 501.9	181.9	
Химийн бүтээгдэхүүн үйлдвэрлэл	Manufacture of chemicals and chemical products	1 567.2	1 846.8	3 524.6	3 399.8	96.5	
Резин болон хуванцар бүтээгдэхүүн үйлдвэрлэл	Manufacture of rubber and plastic products	181.5	510.2	342.2	1 093.7	319.6	
Төмөрлөг бус эрдэс бодисоор хийсэн эдлэл үйлдвэрлэл	Production of other non-metallic mineral products	751.7	305.7	1 561.8	829.3	53.1	
Төмрийн үйлдвэрлэл	Manufacture of basic metals	706.7	2 790.5	4 240.8	7 763.6	183.1	
Машин, тоног төхөөрөмжөөс бусад төмөр эдлэл үйлдвэрлэл	Manufacture of fabricated metal products, except machinery and equipment	1.5	1.8	2.7	4.0	145.0	
Бичиг хэргийн болон тооцоолох техник үйлдвэрлэл	Manufacture of office, accounting and computing machinery	431.9	25.7	1 026.2	49.3	4.8	
Цахилгаан хэрэгсэл үйлдвэрлэл	Manufacture of electrical apparatus	360.9	12.2	510.8	27.1	5.3	
Эмнэлгийн багаж хэрэгсэл, нарийн хэмжүүр, хараа зүйн хэрэгсэл үйлдвэрлэл	Manufacture of medical precision and optical instruments	1.1	0.4	1.5	0.8	57.1	
Тээврийн бусад хэрэгсэл үйлдвэрлэл	Manufacture of other transport equipment	34.9	35.8	79.0	71.6	90.6	
Тавилга үйлдвэрлэл, боловсруулах үйлдвэрийн бусад	Manufacture of furniture and others	48.4	43.9	124.2	87.8	70.7	
Цахилгаан, дулааны эрчим хүч үйлдвэрлэлт, усан хангамж	Electricity, thermal energy and water supply	23 573.8	25 017.5	50 013.1	53 131.4	106.2	
Цахилгаан, дулаан, уур үйлдвэрлэл	Electricity, thermal energy, steam	22 446.7	23 888.9	47 690.5	50 778.3	106.5	
Ус ариутгал, усан хангамж	Collection, purification and distribution of water	1 127.1	1 128.6	2 322.6	2 353.1	101.3	

12.4 АЖ ҮЙЛДВЭРИЙН САЛБАРЫН ГОЛ НЭР ТӨРЛИЙН БҮТЭЭГДЭХҮҮН ҮЙЛДВЭРЛЭЛ, жил бүрийн эхний 2 сарын байдлаар
PRODUCTION OF MAJOR COMMODITIES, by the first 2 months of selected years

Гол нэр төрлийн бүтээгдэхүүн	Major commodities	Хэмжих нэгж	Unit	2012 II	2013 II	2012 I-II	2013 I-II	2013 I-II 2012 I-II	%
Цахилгаан, дулааны эрчим хүч үйлдвэрлэл, усан хангамж									
Electricity, thermal energy and water supply									
Цахилгаан эрчим хүч	Electricity	сая кВт.цаг	mln.kW.h	367.9	394.3	776.9	836.8	107.7	
Дулааны эрчим хүч	Thermal energy	мян.Гкал	thous.Gkal	1 173.4	1 230.0	2 524.2	2 623.1	103.9	
Түгээсэн цэвэр ус	Distribution water	мян.м3	thous.m3	5 120.9	5 127.8	10 552.4	10 691.1	101.3	
Уул уурхай, олборлох аж үйлдвэр									
Mining and quarrying									
Нүүрс	Coal	мян.т	thous.t	1 556.8	1 720.4	3 077.3	3 604.2	117.1	
Газрын тос	Crude oil	мян.баррел	thous.barril	256.3	294.2	564.6	648.4	114.8	
Зэсийн баяжмал, металл агуулгаараа	Copper, with concentrate	мян.т	thous.t	38.3	38.7	82.2	81.6	99.3	
Зэсийн баяжмал, 35%-ийн агуулгад шилжүүлснээр	Copper concentrate with 35 %	мян.т	thous.t	27.7	25.4	57.2	53.6	93.7	
Молибдений баяжмал, металл агуулгаараа	Molybdenum, with concentrate	т	t	310.2	291.4	704.2	608.0	86.3	
Молибдений баяжмал, 47%-ийн агуулгад шилжүүлснээр	Molybdenum concentrate with 47 %	т	t	320.5	279.1	725.3	612.4	84.4	
Алт	Gold	кг	kg	163.9	388.7	479.9	971.8	202.5	
Төмрийн хүдэр	Iron ore	мян.т	thous.t	136.9	171.3	276.1	333.3	120.7	
Хайлуур жоншны баяжмал	Fluor spar concentrate	мян.т	thous.t	2.8	2.2	14.0	7.5	53.6	
Цайрын баяжмал	Zincum concentrate	мян.т	thous.t	13.5	8.9	22.0	19.4	88.2	
Буталмал чулуу	Broken or crashed stone	мян.м3	thous.m3	10.2	8.1	19.3	27.3	141.5	
Боловсруулах аж үйлдвэр									
Manufacturing									
Үхрийн мах	Beef	т	t	3.9	10.5	440.0	179.1	40.7	
Хонины мах	Mutton	т	t	-	13.5	409.9	387.8	94.6	
Адууны мах	Horse meat	т	t	-	-	16.8	2.6	15.5	
Ямааны мах	Goat meat	т	t	3.2	4.4	299.5	418.4	139.7	
Гахайн мах	Pork	т	t	1.0	1.9	2.7	3.9	144.4	
Өлөн гэдэс	Small intestine	мян.гогцоо	thous.rolls	142.8	158.3	202.5	222.0	109.6	
Хиаман төрлийн бүтээгдэхүүн	Kind of sausage	т	t	159.8	196.2	297.7	405.0	136.0	
Жимсний компот	Fruit compote	т	t	26.6	1.9	27.2	4.4	16.2	
Шингэн сүү	Milk	мян.л	thous.l	2 530.1	2 343.2	4 829.6	4 653.9	96.4	
Тараг	Sour milk and yoghurt	мян.л	thous.l	218.7	544.1	703.1	1 222.1	173.8	
Зайрмаг	Ice cream	мян.ш	thous.pcs	1 216.2	114.4	2 184.0	730.2	33.4	
Цөцгий, цөцгийн тос	Soured cream and butter	т	t	102.3	192.3	266.9	409.8	153.5	
Бяслаг, аарц	Cheese and curds from sour milk	т	t	20.7	9.0	28.5	29.1	102.1	
Дээд гурил	Wheat flour, highest grade	т	t	278.7	199.6	2 377.4	2 632.0	110.7	
Нэгдүгээр гурил	Wheat flour, grade I	т	t	3 987.7	3 033.4	9 560.1	11 340.6	118.6	
Хоёрдугаар гурил	Wheat flour, grade II	т	t	556.2	1 107.4	1 077.9	2 669.2	247.6	
Хүүхдийн будаа	Semolina	т	t	-	-	28.4	-	-	
Малын тэжээл	Fodder	т	t	1 920.8	1 652.2	4 593.6	7 632.8	166.2	
Талх	Bread	т	t	1 846.8	2 029.5	4 076.5	4 396.1	107.8	
Нарийн боов	Bakery products	т	t	1 162.3	863.4	2 643.8	2 812.0	106.4	
Бялуу	Cake	т	t	36.3	47.8	65.4	169.0	258.4	
Чихэр	Sweets	т	t	8.7	5.0	20.3	14.0	69.0	
Жигнэмэг	Biscuit	т	t	41.5	9.5	84.7	43.5	51.4	
Гоймон	Macaroni noodles	т	t	3.0	4.6	263.8	514.9	195.2	
Пүнтүүз	Starched noodles	т	t	1.3	0.0	5.3	4.0	75.5	
Хүнсний давс	Salt	т	t	202.1	120.1	381.0	303.2	79.6	
Бууз, банш	Buuz and dumpling	т	t	138.6	73.7	249.4	265.1	106.3	
Кетчуп	Ketchup	т	t	5.8	-	11.4	-	-	
Савласан ногоон цай	Green tea	кг	kg	152.0	3 889.8	484.0	9 826.9	2 030.4	
Шарсан төмс	Chips	т	t	20.6	34.0	46.8	74.5	159.2	
Спирт	Spirit	мян.л	thous.l	357.0	195.2	737.6	581.5	78.8	
Архи	Alcoholic beverage	мян.л	thous.l	2 143.9	2 114.6	4 786.7	4 403.9	92.0	
Дарс	Wine	мян.л	thous.l	10.0	4.2	15.7	17.7	112.7	
Шар айраг	Beer	мян.л	thous.l	4 877.5	5 065.3	9 956.2	11 032.3	110.8	
Цэвэр ус	Pure water	мян.л	thous.l	1 664.0	2 521.4	3 677.5	4 833.9	131.4	
Амтат ус, ундаа	Soft drinks	мян.л	thous.l	3 369.4	3 989.9	6 902.3	10 604.6	153.6	
Жүүс	Juice	мян.л	thous.l	3 810.2	3 041.9	8 055.6	7 666.2	95.2	
Тамхи	Cigarettes	мян.блок	thous.blocks	182.9	-	620.5	601.3	96.9	
Хивс	Carpet	мян.м2	thous.m2	73.8	74.9	158.7	166.4	104.9	
Сүлжмэл эдлэл	Knitted goods	мян.ш	thous.pcs	40.9	42.2	85.9	95.2	110.8	
Самнасан ноолуур	Combed down	т	t	5.2	18.3	12.4	69.7	562.1	
Эсгий	Felt	мян.м	thous.m	57.8	6.2	64.9	18.7	28.8	
Тэмээний ноосон хөнжил	Camel woollen blanket	мян.м	thous.m	0.4	1.7	2.1	2.7	128.6	
Эсгий гутал	Felt boots	мян.хос	thous.pairs	2.3	1.1	4.5	3.9	87.2	

(Хүснэгт 12.4-ийн үргэлжлэл Table 12.4 continuation)

Гол нэр төрлийн бүтээгдэхүүн	Major commodities	Хэмжих нэгж	Unit	2012 II	2013 II	2012 I-II	2013 I-II	2013 I-II 2012 I-II	%
Нэхий дээл	Sheepskin coat	ш	pcs	394	578	1 835	2 485	135.4	
Савхин гутал, ботинк	Leather boots, shoes	мян.хос	thous.pairs	0.8	1.4	1.8	3.7	205.8	
Барилгын модон хаалга, цонх	Wooden building door and windows	м2	m2	301.1	767.8	633.7	1 625.1	256.4	
Барилгын шалны банз	Plank for floor	м3	m3	114.4	34.9	226.1	195.0	86.2	
Зүсмэл материал	Sawn wood	м3	m3	349.2	207.0	639.6	562.0	87.9	
Төмөр замын дэр мод	Railway sleeper	мян.м3	thous.m3	1.1	1.0	2.0	2.4	120.0	
Дэвтэр	Notebook	мян.ш	thous.pcs	975.2	159.0	1 988.9	397.5	20.0	
Ариун цэврийн цаас	Toilet paper	мян.ш	thous.pcs	115.0	398.4	229.5	859.0	374.3	
Сонин	Newspaper	сая х.д.х	mln.pr.p	3.6	3.4	7.9	7.3	92.1	
Ном	Book	сая х.д.х	mln.pr.p	5.1	3.8	8.1	6.8	83.0	
Хэвлэмэл хуванцар картууд	Printing plastic cards	мян.ш	thous.pcs	1.9	2.5	4.4	39.5	897.7	
Бусад хэвлэмэл зүйлс	Other printing matter	мян.ш	thous.pcs	260.9	1 451.5	1 144.9	2 081.0	181.8	
Шахмал түлш	Briquette	т	t	332.8	1 712.6	3 746.9	2 774.6	74.1	
Шахмал эм	Medical tablets	мян.боодол	thous.packs	1 025.2	1 147.9	2 072.7	2 215.1	106.9	
Шингэн эм	Liquid medicine	т	t	152.4	266.6	323.5	490.5	151.6	
Гоо сайхны тос	Beauty cream	мян.ш	thous.pcs	55.6	58.3	132.9	136.7	102.8	
Вакуум цонх, хаалга	Vacuum windows and doors	м2	m2	183.9	523.5	348.6	1 094.0	313.8	
Цемент	Cement	мян.т	thous.t	5.6	-	6.3	-	-	
Шохой	Lime	мян.т	thous.t	3.4	2.3	7.4	5.6	75.5	
Төмөр бетон эдлэл	Articles of iron concrete	мян.м3	thous.m3	0.4	0.4	2.4	0.5	20.8	
Бетон дэр	Metal sleeper	мян.ш	thous.pcs	7.8	2.9	15.5	14.8	95.0	
Бетон зуурмаг	Concrete mortar	м3	m3	724.5	1 077.9	894.5	2 156.9	241.1	
Шавардлагын зуурмаг	Plastering mortar	м3	m3	6.6	-	34.6	-	-	
Катодын зэс, 99%	Copper 99%	т	t	168.4	167.3	365.0	350.2	95.9	
Металл бэлдэц	Metal steel	мян.т	thous.t	-	2.5	2.7	7.2	266.9	
Металл цувимал	Metal foundries	мян.т	thous.t	-	2.1	3.0	6.5	216.5	
Ган төмөр хийц	Steel casting	мян.т	thous.t	0.3	0.3	0.7	0.6	86.8	
Цахилгааны утас	Electric wire	т	t	138.5	4.7	196.0	10.4	5.3	
Алт, мөнгөн эдлэл	Jewellery	ш	pcs	41	37	80	71	88.8	
Одон, медаль	Decoration and medal	мян.ш	thous.pcs	0.6	-	1.0	-	-	
Паа	Candle	мян.ш	thous.pcs	31.3	-	73.3	-	-	

12.5 ЗАРИМ ГОЛ НЭР ТӨРЛИЙН БЭЛЭН БҮТЭЭГДЭХҮҮНИЙ ҮЛДЭГДЭЛ, жил бүрийн
2 дугаар сарын эцэст

STOCKS OF SOME MAJOR COMMODITIES, by the end of February of the selected years

Гол нэр төрлийн бүтээгдэхүүн	Major commodities	Хэмжих нэгж	Unit	2012 II	2013 II
Газрын тос	Crude oil	баррель	barrel	69 536.0	50 172.9
Зэсийн баяжмал, металл агуулгаараа	Copper, with concentrate	т	t	7 200.0	4 500.0
Молибдений баяжмал, металл агуулгаараа	Molybdenium, with concentrate	т	t	238.5	7.9
Катодын зэс, 99%	Copper 99%	т	t	23.9	49.8
Гурил	Wheat flour	т	t	1 402.6	5 852.9
Малын мах	Meat	т	t	2 888.9	6 599.6
Нарийн боов	Bakery products	т	t	106.9	36.3
Спирт	Spirit	мян.л	thous.l	560.0	642.0
Архи, дарс	Alcohol wine	мян.л	thous.l	256.9	349.9
Малын тэжээл	Fodder	т	t	764.8	3 127.2

**XIII. ТЭЭВЭР
TRANSPORT**

13.1 ТӨМӨР ЗАМ, АГААРЫН ТЭЭВРИЙН ҮНДСЭН ҮЗҮҮЛЭЛТ, жил бүрийн эхний 2 сарын байдлаар
MAIN INDICATORS OF RAILWAY AND AIR TRANSPORT, as of first 2 months of selected years

Тээврийн төрөл, үзүүлэлтүүд	Types of transport and indicators	2011 I-II	2012 I-II	2013 I-II	2013 I-II 2012 I-II %
I. Төмөр замын тээвэр					
Railway transport					
Тээсэн ачаа, мян.т	<i>Carried freight, thous.t</i>	2 589.0	3 320.3	2 985.2	89.9
дотоодын	<i>domestic</i>	1 396.5	1 510.0	1 653.6	109.5
гаргалт	<i>export</i>	671.5	1 234.1	771.1	62.5
оруулалт	<i>import</i>	210.1	346.9	335.5	96.7
дамжин өнгөрөх	<i>transit</i>	310.9	229.4	224.9	98.0
Ачаа эргэлт, сая т.км	<i>Freight turnover, mln.t. km</i>	1 415.4	2 026.3	1 547.6	76.4
дотоодын	<i>domestic</i>	399.8	438.8	456.8	104.1
гаргалт	<i>export</i>	559.5	1 159.0	674.9	58.2
оруулалт	<i>import</i>	111.1	173.9	166.3	95.6
дамжин өнгөрөх	<i>transit</i>	345.1	254.6	249.6	98.0
Зорчигчдын тоо, мян.хүн	<i>Carried passengers, thous.persons</i>	572.6	617.9	609.4	98.6
олон улсад зорчсон	<i>international carried</i>	18.3	19.0	25.2	132.4
дотоодод зорчсон	<i>domestic carried</i>	554.3	598.9	584.2	97.6
Зорчигч эргэлт, сая хүн км	<i>Passenger turnover, mln.pass.km</i>	187.0	208.2	225.7	108.4
Шилжүүлсэн сая т.км	<i>In terms of mln.t. km</i>	1 602.4	2 234.4	1 773.3	79.4
Тээврийн орлого, оны үнээр, сая төг	<i>Revenue, at current prices, mln.tog</i>	46 217.4	67 953.6	53 080.2	78.1
II. Агаарын тээвэр					
Air transport					
Тээсэн ачаа, т	<i>Carried freight, t</i>	252.1	560.1	527.2	94.1
шуудан	<i>mail</i>	65.5	65.1	77.5	119.0
тээш	<i>luggage</i>	48.2	64.4	98.8	153.5
ачаа	<i>freight</i>	138.5	430.7	350.8	81.5
Ачаа эргэлт, мян.т.км	<i>Freight turnover, thous.t. km</i>	503.8	1 478.2	960.2	65.0
шуудан	<i>mail</i>	112.5	121.8	119.2	97.9
тээш	<i>luggage</i>	79.5	94.6	103.6	109.5
ачаа	<i>freight</i>	311.8	1 261.7	737.3	58.4
Зорчигчдын тоо, мян.хүн	<i>Carried passengers, thous.persons</i>	65.7	94.0	108.0	114.9
олон улсад зорчсон	<i>international carried</i>	45.2	57.9	57.2	98.8
дотоодод зорчсон	<i>domestic carried</i>	20.5	36.2	50.8	140.5
Зорчигч эргэлт, сая хүн км	<i>Passenger turnover, mln.pass.km</i>	107.8	154.0	161.2	104.6
Шилжүүлсэн сая т.км	<i>In terms of mln.t. km</i>	10.3	15.5	15.6	101.0
Тээврийн орлого, оны үнээр, сая төг	<i>Revenue, at current prices, mln.tog</i>	18 042.5	26 862.8	30 297.1	112.8

**XIV. ДААТГАЛ
INSURANCE**

14.1 ДААТГУУЛАГЧИЙН ТОО, ДААТГАЛЫН ХУРААМЖИЙН ОРЛОГО, НӨХӨН ТӨЛБӨР, даатгалын төрлөөр
NUMBER OF INSURED PERSONS, INSURANCE PREMIUM AND INSURANCE REIMBURSEMENT, by insurance types

Даатгалын хэлбэр	Insurance types	Даатгуулагчийн тоо						Даатгалын хураамжийн орлого, сая төг			Нөхөн төлбөр, сая төг		
		Number of insured persons			Number of insured units			Insurance premium, mln. tog			Insurance reimbursement, mln. tog		
		2010	2011	2012	2010	2011	2012	2010	2011	2012	2010	2011	2012
Амь нас, эрүүл мэндийн даатгал (арилжааны)	Life & health insurance (commercial)	321 800	1001 048	346 739	3 119	2 181	6 559	3 783.7	5 537.7	6 201.0	777.2	1 287.0	1 784.5
Эд хөрөнгийн даатгал	Property insurance	169 621	36 613	83 522	6 434	6 955	13 734	18 504.8	30 882.9	44 463.5	6 553.4	6 788.0	11 504.8
Хариуцлагын даатгал	Liability insurance	114 114	76 914	387 159	5 182	3 903	39 093	8 169.6	9 435.6	25 568.5	1 076.6	1 341.7	5 077.4
Санхүүгийн даатгал	Finance insurance	2 141	2 422	1 031	254	176	711	1 310.4	1 631.0	1 975.0	419.6	754.7	1 208.4
Бүгд	Total	607 676	1 116 997	818 451	14 989	13 215	60 097	31 768.5	47 487.1	78 208.0	8 826.8	10 171.5	19 575.0

XV. ЦАГ УУР, АГААРЫН БОХИРДОЛ
METEOROLOGY AND AIR POLLUTION

15.1 ЦАГ УУРЫН ҮЗҮҮЛЭЛТ
METEOROLOGICAL PARAMETERS

Цаг уурын станцын байршил	Meteorological stations	Агаарын дундаж температур (°C)				Олон жилийн (1960-1990 оны) дундаж температур (°C)-тай харьцуулбал : +, - Comparison with multi year (1960-1990) mean temperature (°C) : +, -			
		Air average temperature (°C)							
		2011	2012	2013		2011	2012	2013	
		I	II	I	II	I	II		
		Баруун бүс				Western region			
Өлгий	<i>Olgii</i>	-12.8	-19.5	-14.0	-13.6	2.0	-6.4	2.8	-0.3
Алтай	<i>Altai</i>	-13.3	-19.1	-15.2	-15.8	3.3	-4.3	2.4	-0.8
Улиастай	<i>Uliastai</i>	-17.9	-23.2	-21.3	-20.4	2.1	-4.9	1.1	-1.7
Тосонцэнгэл	<i>Tosontsengel</i>	-27.9	-33.0	-31.7	-27.8	1.2	-6.0	-0.6	-0.5
Улаангом	<i>Ulaangom</i>	-27.0	-32.2	-30.8	-27.5	3.2	-4.1	0.6	0.8
Ховд	<i>Khovd</i>	-19.9	-23.4	-20.2	-16.2	0.5	-5.6	3.2	2.0
		Хангайн				Khangai region			
Цэцэрлэг	<i>Tsetserleg</i>	-10.6	-15.0	-14.1	-14.5	3.0	3.0	0.8	-2.1
Баянхонгор	<i>Bayankhongor</i>	-13.4	-17.1	-17.4	-16.9	2.8	-2.5	0.8	-2.0
Булган	<i>Bulgan</i>	-18.2	-20.8	-21.0	-20.7	0.0	-4.1	-0.4	-3.7
Эрдэнэт	<i>Erdenet</i>	-13.0	-16.5	-16.0	-16.6	1.8	-3.0	0.6	-2.9
Арвайхээр	<i>Arvaikheer</i>	-11.1	-14.5	-13.2	-14.8	2.1	3.0	1.1	-3.1
Хархорин	<i>Kharkhorin</i>	-13.7	-16.8	-17.4	-16.4	2.0	0.9	1.3	-0.6
Мөрөн	<i>Moron</i>	-17.8	-18.8	-25.3	-19.2	0.6	-2.1	-3.1	-2.2
Хатгал	<i>Khatgal</i>	-19.9	-24.8	-24.7	-23.1	1.1	-5.3	-1.7	-3.2
		Төвийн бүс				Central region			
Чойр	<i>Choir</i>	-12.0	-19.8	-20.3	-20.8	5.3	-4.2	0.0	-5.1
Дархан	<i>Darkhan</i>	-16.3	-20.1	-24.0	-21.4	2.8	-1.0	-0.2	-2.3
Сайншанд	<i>Sainshand</i>	-10.2	-15.5	-15.4	-13.4	3.6	-3.2	2.4	-1.1
Замын-Үүд	<i>Zamiin-Uud</i>	-9.7	-15.8	-19.4	-13.7	5.0	-3.0	-1.0	-0.8
Мандалговь	<i>Mandalgovi</i>	-11.6	-16.2	-16.8	-16.8	3.2	-3.2	0.5	-3.6
Даланзадгад	<i>Dalanzadgad</i>	-9.4	-13.3	-12.5	-10.2	2.0	-4.0	1.4	-0.7
Ханбогд	<i>Khanbogd</i>	-6.1	-10.0	-9.2	-8.5	2.0	-2.7	2.3	-1.1
Сүхбаатар	<i>Sukhbaatar</i>	-18.6	-18.3	-24.6	-21.0	0.6	-1.1	-2.0	-3.6
Баруунхараа	<i>Baruunkharaa</i>	-17.6	-24.0	-25.5	-23.7	3.6	-4.5	-2.0	-4.1
Зүүнхараа	<i>Zuunkharaa</i>	-15.8	-21.7	-23.6	-21.2	4.5	-1.3	0.6	-0.8
Зуунмод	<i>Zuunmod</i>	-15.1	-20.8	-19.8	-20.3	2.9	-4.6	0.2	-3.9
		Зүүн бүс				Eastern region			
Чойбалсан	<i>Choibalsan</i>	-14.9	-19.9	-22.6	-20.2	2.9	-4.1	-2.2	-4.2
Баруун-урт	<i>Baruun-Urt</i>	-14.9	-19.5	-21.3	-20.5	3.2	-3.3	-0.1	-4.1
Өндөрхаан	<i>Ondorkhaan</i>	-14.9	-21.7	-24.2	-23.0	5.4	3.0	-0.6	-4.1
		Улаанбаатар				Ulaanbaatar			
Улаанбаатар	<i>Ulaanbaatar</i>	-15.6	-20.2	-20.8	-19.4	2.5	-3.7	0.7	-2.7

Эх сурвалж: Ус, цаг уурын хүрээлэнгийн мэдээ
Source: Data of the Institute of Meteorology and Hydrology

(Хүснэгт 15.1-ийн үргэлжлэл Table 15.1 continuation)

Цаг уурын станцын байршил	Meteorological stations	Үнэмлэхүй их температур (°C)				Үнэмлэхүй бага температур (°C)			
		Maximum temperature (°C)				Minimum temperature (°C)			
		2011	2012	2013		2011	2012	2013	
		I	II	I	II	I	II		
		Баруун бүс				Western region			
Өлгий	<i>Olgii</i>	1.4	-1.5	2.9	0.6	-25.4	-27.1	-27.7	-29.6
Алтай	<i>Altai</i>	0.1	-1.7	1.5	-2.0	-29.0	-33.7	-32.9	-33.2
Улиастай	<i>Uliastai</i>	-0.9	-5.2	-6.2	-2.1	-33.9	-37.9	-33.2	-35.7
Тосонцэнгэл	<i>Tosontsengel</i>	-10.5	-13.6	-13.2	-6.2	-39.5	-47.8	-47.2	-41.9
Улаангом	<i>Ulaangom</i>	-12.9	-19.9	-20.0	-8.7	-41.8	-44.9	-41.2	-39.8
Ховд	<i>Khovd</i>	-4.5	-5.7	4.0	2.2	-32.9	-35.5	-32.7	-28.8
		Хангайн				Khangai region			
Цэцэрлэг	<i>Tsetserleg</i>	3.9	-1.1	3.0	0.5	-27.3	-27.3	-27.7	-27.9
Баянхонгор	<i>Bayankhongor</i>	-1.3	-0.7	-2.4	-0.7	-25.4	-29.2	-31.5	-29.5
Булган	<i>Bulgan</i>	-4.5	-4.5	-1.0	-0.2	-31.3	-29.4	-36.4	-33.7
Эрдэнэт	<i>Erdenet</i>	0.4	-5.1	1.0	-1.8	-24.9	-41.0	-28.6	-28.5
Арвайхээр	<i>Arvaikheer</i>	2.6	0.5	2.7	-0.5	-22.0	-25.3	-27.4	-27.2
Хархорин	<i>Kharkhorin</i>	4.0	-4.0	0.0	8.0	-25.0	-35.0	-34.0	-31.0
Мөрөн	<i>Moron</i>	-5.3	-5.3	-5.1	-1.8	-29.9	-36.2	-39.9	-34.5
Хатгал	<i>Khatgal</i>	-3.7	-10.5	-6.9	-6.0	-34.3	-43.4	-41.0	-38.6
		Төвийн бүс				Central region			
Чойр	<i>Choir</i>	5.2	-3.6	-4.3	-3.0	-24.6	-33.5	-34.1	-32.1
Дархан	<i>Darkhan</i>	-0.5	-5.3	-4.5	1.3	-28.4	-37.8	-35.9	-35.3
Сайншанд	<i>Sainshand</i>	4.9	-0.2	3.5	5.6	-24.5	-31.4	-29.0	-27.9
Замын-Үүд	<i>Zamiin-Uud</i>	8.1	1.6	1.0	5.8	-24.0	-31.9	-34.8	-29.3
Мандалговь	<i>Mandalgovi</i>	2.2	-0.8	1.7	0.0	-24.9	-31.0	-32.7	-29.5
Даланзадгад	<i>Dalanzadgad</i>	8.0	4.5	5.9	7.7	-22.7	-25.0	-30.0	-23.1
Ханбогд	<i>Khanbogd</i>	9.0	7.4	6.7	11.0	-16.3	-23.2	-27.1	-21.7
Сүхбаатар	<i>Sukhbaatar</i>	-3.2	0.3	-8.2	-2.6	-32.1	-36.6	-35.5	-38.4
Баруунхараа	<i>Baruunkharaa</i>	-1.8	-7.1	-8.3	0.5	-30.0	-40.9	-37.8	-36.6
Зүүнхараа	<i>Zuunkharaa</i>	2.0	-6.0	-6.0	3.0	-28.0	-39.0	-38.0	-36.0
Зуунмод	<i>Zuunmod</i>	-1.2	-7.5	-2.6	-3.5	-27.6	-34.9	-34.1	-31.6
		Зүүн бүс				Eastern region			
Чойбалсан	<i>Choibalsan</i>	2.8	-6.3	-5.2	-0.7	-29.1	-32.0	-33.5	-31.2
Баруун-урт	<i>Baruun-Urt</i>	-1.2	-3.3	-5.5	-4.7	-31.2	-34.8	-33.7	-31.7
Өндөрхаан	<i>Ondorkhaan</i>	5.7	-5.0	-8.5	-3.2	-31.6	-37.5	-38.3	-38.1
		Улаанбаатар				Ulaanbaatar			
Улаанбаатар	<i>Ulaanbaatar</i>	1.8	-6.4	-7.1	-2.5	-27.5	-34.4	-33.2	-29.9

Бүлэг 15. Цаг уур, агаарын бохирдол

(Хүснэгт 15.1-ийн үргэлжлэл Table 15.1 continuation)

Цаг уурын станцын байршил	Meteorological stations	Хур тунадасны нийлбэр (мм) Sum of precipitation (mm)				Салхины үнэмлэхүй их хурд (м/с) Maximum wind speed (m/s)				Шороон болон цасан шуургатай өдрийн тоо Number of dust and snow storm days			
		2011		2012		2013		2011		2012		2013	
		II	II	I	II	II	II	I	II	II	II	I	II
Баруун бүс		Western region											
Өлгий	<i>Olgii</i>	0.4	3.1	0.9	1.9	23	12	24	31	4	-	4	5
Алтай	<i>Altai</i>	1.8	0.4	0.3	5.3	17	17	6	23	3	-	7	9
Улиастай	<i>Uliastai</i>	10.0	0.8	3.6	10.8	5	8	6	28	1	-	2	2
Тосонцэнгэл	<i>Tosontsengel</i>	5.5	0.8	2.5	5.2	6	12	4	13	1	1	-	2
Улаангом	<i>Ulaangom</i>	2.6	2.7	1.7	5.0	5	7	20	6	-	-	-	-
Ховд	<i>Khovd</i>	0.6	0.2	1.2	4.2	6	7	20	24	-	-	2	2
Хангайн		Khangai region											
Цэцэрлэг	<i>Tsetserleg</i>	3.8	1.2	3.9	2.4	10	17	14	25	2	-	4	7
Баянхонгор	<i>Bayankhongor</i>	3.9	4.0	0.8	3.1	9	14	12	24	-	-	-	5
Булган	<i>Bulgan</i>	4.8	2.5	1.1	1.6	7	12	11	23	-	-	-	1
Эрдэнэт	<i>Erdenet</i>	5.4	1.0	1.4	2.3	8	12	11	18	-	-	-	-
Арвайхээр	<i>Arvaikheer</i>	4.2	0.0	1.0	2.5	13	15	16	22	3	-	1	3
Хархорин	<i>Kharkhorin</i>	4.1	2.7	1.5	1.4	18	14	24	14	10	3	22	11
Мөрөн	<i>Moron</i>	1.1	0.7	0.0	1.1	7	12	5	15	-	-	-	-
Хатгал	<i>Khatgal</i>	2.0	1.2	0.0	1.4	14	12	14	14	1	-	3	2
Төвийн бүс		Central region											
Чойр	<i>Choir</i>	1.1	0.0	1.1	0.7	16	14	16	12	2	-	1	2
Дархан	<i>Darkhan</i>	4.7	0.7	0.9	3.2	5	9	12	14	-	-	-	-
Сайншанд	<i>Sainshand</i>	0.4	0.0	1.4	1.0	14	15	16	24	3	-	1	1
Замын-Үүд	<i>Zamiin-Uud</i>	3.2	0.5	0.6	0.2	17	14	18	26	8	1	1	5
Мандалговь	<i>Mandalgovi</i>	1.9	0.2	1.4	2.6	14	17	20	26	3	-	3	2
Даланзадгад	<i>Dalanzadgad</i>	6.5	3.5	0.6	0.7	12	14	16	18	9	-	8	8
Ханбогд	<i>Khanbogd</i>	1.0	2.5	0.0	0.0	12	12	12	20	2	-	3	8
Сүхбаатар	<i>Sukhbaatar</i>	4.9	0.0	0.4	1.0	6	18	12	13	1	-	1	-
Баруунхараа	<i>Baruunkharaa</i>	3.9	0.2	0.7	1.1	10	7	5	6	1	-	-	-
Зүүнхараа	<i>Zuunkharaa</i>	8.4	0.5	1.0	0.7	8	7	6	14	-	-	-	-
Зуунмод	<i>Zuunmod</i>	8.7	0.6	0.3	2.2	9	21	19	19	4	4	2	5
Зүүн бүс		Eastern region											
Чойбалсан	<i>Choibalsan</i>	1.0	1.1	7.5	0.0	9	15	15	18	1	1	7	9
Баруун-урт	<i>Baruun-Urt</i>	0.7	0.0	3.5	1.4	12	12	21	18	3	-	1	2
Өндөрхаан	<i>Ondorkhaan</i>	0.3	0.0	3.7	0.8	14	12	14	20	1	-	4	4
Улаанбаатар		Ulaanbaatar											
Улаанбаатар	<i>Ulaanbaatar</i>	8.2	1.4	1.4	1.8	6	13	12	14	1	-	-	-

15.2 АГААР ДАХЬ БОХИРДУУЛАГЧ БОДИСЫН АГУУЛАМЖ, жил бүрийн 2 дугаар сарын байдлаар
CONCENTRATION OF AIR POLLUTION, in February of selected years

Агаарын бохирдлын үзүүлэлт Indicators of air pollution		Улаанбаатар* Ulaanbaatar														Дархан-Уул** Darkhan-Uul		Орхон** Orkhon			
		Харуун				Post***				Харуун		Post		Харуун		Post					
		1-p	1st	2-p	2nd	3-p	3rd	4-p	4th	5-p	5th	6-p	6th	7-p	7th	1-p	1st	1-p	1st	2-p	2nd
Хүхрэлэг ийл SO ₂ Sulphur dioxide SO ₂	Average	0.047	...	0.060	0.032	0.079	0.096	0.067	0.050	0.140	0.087	0.078	0.089	0.043	0.027	0.056	0.020	0.005	0.018	0.006	0.014
	Maximum	0.088	...	0.121	0.053	0.123	0.153	0.123	0.077	0.323	0.197	0.129	0.158	0.072	0.042	0.310	0.071	0.018	0.052	0.016	0.036
	Exceeding percent of AQS	95.2	...	100.0	78.6	100.0	100.0	96.6	92.9	100.0	100.0	95.2	100.0	100.0	75.0	0.0	0.0	0.0	0.0	0.0	0.0
	MN by day	21	...	24	28	15	20	29	28	24	25	21	25	29	28	87	56	42	43	42	43
Азотын давхар исэл NO ₂ Nitrogen dioxide NO ₂	Average	0.03	...	0.230	0.060	0.045	0.077	0.063	0.044	0.064	0.051	0.047	0.049	0.048	0.052	0.052	0.045	0.071	0.048	0.052	
	Maximum	0.037	...	0.248	0.116	0.071	0.096	0.097	0.067	0.088	0.092	0.079	0.062	0.070	0.110	0.093	0.07	0.118	0.065	0.097	
	Exceeding percent of AQS	0.0	...	100.0	80.0	50.0	100.0	85.7	66.7	100.0	71.4	72.0	86.2	71.4	8.0	10.7	0.0	32.6	0.0	7.0	
	MN by day	21	...	11	15	20	29	28	24	25	21	25	29	28	87	56	42	43	42	43	
Нүүрстөрөгчийн дууу исэл CO Carbon dioxide CO	Average	1.188	...	2.510	2.182	...	1.740	1.624	3.851	0.682	1.089	1.026	1.239	
	Maximum	3.475	...	5.500	5.750	...	4.500	3.500	12.750	2.850	3.338	4.050	5.890	
	Exceeding percent of AQS	0.0	...	0.0	0.0	...	0.0	0.0	2.6	0.0	0.0	0.0	0.0	
	MN by day	63	...	76	80	...	86	84	76	83	84	87	53	
Тоос PM ₁₀ Particulate matter PM ₁₀	Average	0.323	0.232	...	0.303	0.206	0.756	0.593	0.345	0.164	0.035	0.510	
	Maximum	1.261	0.443	...	0.864	0.395	2.493	1.358	1.386	0.321	0.053	1.860	
	Exceeding percent of AQS	86.4	92.9	...	86.2	78.6	100.0	100.0	96.6	87.5	0.0	
	MN by day	22	28	...	29	28	29	24	29	24	6	56	
Тоос PM _{2.5} Particulate matter PM _{2.5}	Average	0.153	0.150	0.084	0.044	
	Maximum	0.344	0.348	0.199	0.062	
	Exceeding percent of AQS	100.0	92.9	60.0	50.0	
	MN by day	16	28	5	6	
Озон O ₃ Ozone O ₃	Average	0.015	0.008	0.013	0.005	0.008	
	Maximum	0.035	0.021	0.044	0.013	0.033	
	Exceeding percent of AQS	0.0	0.0	0.0	0.0	0.0	
	MN by day	71	87	84	76	77	

* Улаанбаатар хотын агаарын бохирдлын мэдээг хоногийн дундаар үзүүлэв.
 ** Дархан-Уул, Орхон аймгийн мэдээг тухайн үеийн хэмжилтийн дүнгээр авав.
 *** Улаанбаатар хотын 1-р харуул (Мишээл-Экспо төв), 2-р харуул (Баруун дөрвөн зам), 3-р харуул (1-р хороолол), 4-р харуул (13-р хороолол), 5-р харуул (32-ын тойрог), 6-р харуул (Уфигцэруудын ордон), 7-р харуул (Хархорин зах) орчимд тус тус хэмжилт хийсэн.
 ... I үгийн сард хэмжилт хийгдээгүй.
 XXX-хүлцэх хэм хэмжээ
 XI - хэмжилтийн тоо
 * Ulaanbaatar city's posts - by daily average.
 ** Darkhan-Uul and Orkhon aimags post-by measurement of the particular time.
 *** Measuring areas by Ulaanbaatar city's posts: The 1st-post (around the Misheel-Expo center), the 2nd-post (around the West crossroad), the 3rd-post (around the 1st micro district), the 4th-post (around the 13th micro district), the 5th-post (around the 32nd Toirog), the 6th-post (around the Uficeruudim ordon) and the 7th-post (Kharkhorin market).
 ... There was not measurement on the post in the current month.
 AQS-Air Quality Standard
 MN-measured number

1.1 УЛСЫН НЭГДСЭН ТӨСВИЙН ОРЛОГО, жил бүрийн эхний 2 сарын байдлаар
REVENUE OF GENERAL GOVERNMENT, as first 2 months of selected years

Орлогын төрөл	Types of revenue	сая төг / mln. tog.		
		2012 I-II	2013 I-II	2013 I-II / 2012 I-II %
НИЙТ ОРЛОГО, ТУСЛАМЖИЙН ДҮН	TOTAL REVENUE AND GRANTS	675 041.3	705 176.0	104.5
ТОГТВОРЖУУЛАЛТЫН САН	STABILIZATION FUND	-	6 053.6	-
НИЙТ ТЭНЦВЭРЖҮҮЛСЭН ОРЛОГО БА ТУСЛАМЖИЙН ДҮН	TOTAL EQUILIBRATED REVENUE AND GRANTS	675 041.3	699 122.4	103.6
УРСГАЛ ОРЛОГО	CURRENT REVENUE	672 516.6	698 126.7	103.8
ТАТВАРЫН ОРЛОГО	TAX REVENUE	592 939.6	626 500.8	105.7
Орлогын албан татвар	Income tax	142 600.0	185 445.2	130.0
Аж ахуйн нэгжийн	Corporate income tax	98 728.3	118 013.9	119.5
Хүн амын	Personal income tax	43 868.2	67 431.3	153.7
Цалин хөлс болон түүнтэй адилтгах орлогын татвар	Taxes on wages and salaries	38 741.0	62 063.6	160.2
Үйл ажиллагааны орлогын	Tax revenue from operating income	-	1 816.0	-
Хөрөнгө борлуулсны орлогын	Tax revenue from sales assets	-	232.1	-
Урлагийн тоглолт, спортын тэмцээний шагнал, наадмын бай шагнал	Tax from award of entertainment, sport competition and others	-	31.5	-
Хувь хүний орлогын албан татварын буцаан олголт	Personal income tax refund	142.0	133.4	94.0
Хувиараа аж ахуй эрхлэгчдийн орлогын татвар	Taxes on self-employment	2 752.2	-	-
Мал бүхий иргэдийн орлогын татвар	Taxes of Herdsmen	4.8	-	-
Орлогыг тодорхойлох боломжгүй иргэдийн татвар	Unidentified business revenues	566.9	576.3	101.7
Бусад	Others	1 945.3	2 845.3	146.3
Зарим бүтээгдэхүүний үнийн өсөлтийн албан татвар	Price increase tax of some products	3.5	-	-
Нийгмийн даатгалын шимтгэл	Social security contributions	80 376.1	108 680.5	135.2
Өмчийн татвар	Property taxes	2 103.9	3 212.4	152.7
Дотоодын бараа, үйлчилгээний албан татвар	Taxes on domestic goods & services	216 215.2	242 314.1	112.1
Нэмэгдсэн өртгийн албан татвар	Value added tax	171 298.0	182 639.8	106.6
Дотоодын бараа, үйлчилгээний	on domestic goods & services	67 649.9	84 469.6	124.9
Импортын барааны	on imported goods	123 349.0	114 082.5	92.5
НӨАТ-ын буцаан олголт	VAT	19 700.9	15 912.3	80.8
Онцгой албан татвар	Excise taxes	42 141.2	57 250.4	135.9
Дотоодын архи	on domestic alcoholic	13 533.1	20 706.4	153.0
Дотоодын тамхины	on domestic tobacco	1 636.0	4 442.0	271.5
Автобензин, дизелийн түлшний	on fuel and gasoline	-	6 567.2	-
Импортын архи, тамхины	on imported alcoholic and tobacco	5 715.6	10 009.6	175.1
Импортын пивоны	on imported beer	814.8	977.8	120.0
Суудлын автомашины	on vehicles	17 577.7	11 386.5	64.8
Дотоодын пивоны	on domestic beer	2 864.1	3 160.9	110.4
Тусгай зориулалтын орлого	Income of special purposes	2 775.9	2 423.8	87.3
Автобензин, дизелийн түлшний татвар	on fuel and gasoline	1 977.5	1 793.4	90.7
Автотээврийн болон өөрөө явагч хэрэгслийн татвар	on vehicles	798.5	630.5	79.0
Гадаад худалдааны татварын орлого	Taxes on foreign trade	47 218.5	37 122.6	78.6
Импортын барааны гаалийн албан татвар	Customs duties	47 203.9	37 116.7	78.6
Экспортын гаалийн албан татвар	Exports duties	14.6	6.0	40.9
Бусад татвар	Other taxes	104 426.1	49 726.0	47.6
Улсын тэмдэгтийн хураамж	Stamp fees	10 243.0	3 161.4	30.9
Ашигт малтмалын хайгуулын болон ашиглалтын тусгай зөвшөөрлийн төлбөр	Fee for exploration and mining special permit of the mineral resources	5 315.1	5 601.6	105.4
Ашигт малтмалын нөөц ашигласны төлбөр	Royalty	59 890.3	19 729.4	32.9
Өсөн нэмэгдэх ашигт малтмалын нөөц ашигласны төлбөр	Increment royalty	21 021.4	12 192.4	58.0
Улсын төсвийн хөрөнгөөр хайгуул хийсэн ордын нөхөн төлбөр	Payment for deposit explored by the state budget	113.2	378.2	334.0
Газрын төлбөр	Land payment	5 025.1	0.2	0.0
Байгалийн нөөц ашигласны төлбөр	Fee on usage of natural resource	253.1	3 325.3	1 313.8
Агаарын бохирдлын төлбөр	Payment for air pollution	1 777.3	616.5	34.7
Бусад татвар, хураамж	Other fees	787.6	4 721.1	599.4
ТАТВАРЫН БУС ОРЛОГО	NON-TAX REVENUE	79 576.9	71 625.8	90.0
Хувьцааны ногдол ашиг	Dividends	10 177.5	15.5	0.2
Хүү, торгуулийн орлого	Interest and Fines	8 008.4	10 271.8	128.3
Түрээсийн орлого	Rent	79.4	77.9	98.1
Газрын тосны орлого	Income from oil	6 134.7	20 488.4	334.0
Навигацын орлого	Navigation fee	6 743.5	3 507.7	52.0
Төсөвт газрын өөрийн орлого	Revenues from budget entities	37 904.8	33 076.1	87.3
Өмч хувьчлал	Privatization receipts	210.0	98.3	46.8
Бусад нэр заагдаагүй орлого	Others	10 318.6	4 090.1	39.6
ХӨРӨНГИЙН ОРЛОГО	CAPITAL REVENUE	1 490.7	995.7	66.8
Хөрөнгө худалдсаны орлого	Revenue from immovable assets	1 490.7	995.7	66.8
ТУСЛАМЖИЙН ОРЛОГО	GRANTS AND TRANSFERS	1 034.0	-	-
Гадаадын тусламжийн орлого	From foreign Governments	1 034.0	-	-

2.1 УЛСЫН ТӨСВИЙН ОРЛОГО, жил бүрийн эхний 2 сарын байдлаар
 REVENUE OF CENTRAL GOVERNMENT, as first 2 months of selected years

Орлогын төрөл	Types of revenue	сая төг mln. tog.		
		2012 I-II	2013 I-II	2013 I-II 2012 I-II %
НИЙТ ОРЛОГО, ТУСЛАМЖИЙН ДҮН	TOTAL REVENUE AND GRANTS	463 442.2	502 274.4	108.4
ТОГТВОРЖУУЛАЛТЫН САН	STABILIZATION FUND	-	6 053.6	-
НИЙТ ТЭНЦВЭРЖҮҮЛСЭН ОРЛОГО БА ТУСЛАМЖИЙН ДҮН	TOTAL EQUILIBRATED REVENUE AND GRANTS	463 442.2	496 220.8	107.1
УРСГАЛ ОРЛОГО	CURRENT REVENUE	438 446.6	483 482.1	110.3
ТАТВАРЫН ОРЛОГО	TAX REVENUE	372 831.2	418 198.3	112.2
Орлогын албан татвар	Income tax	98 731.8	118 013.9	119.5
Аж ахуйн нэгжийн	Corporate income tax	98 728.3	118 013.9	119.5
Зарим бүтээгдэхүүний үнийн өсөлтийн албан татвар	Price increase tax of some products	3.5	-	-
Дотоодын бараа, үйлчилгээний албан татвар	Taxes on domestic goods & services	215 416.7	241 683.6	112.2
Нэмэгдсэн өртгийн албан татвар	Value added tax	171 298.0	182 639.8	106.6
Дотоодын бараа, үйлчилгээний	on domestic goods & services	67 649.9	84 469.6	124.9
Импортын барааны	on imported goods	123 349.0	114 082.5	92.5
НӨАТ-ын буцаан олголт	VAT	19 700.9	15 912.3	80.8
Онцгой албан татвар	Excise taxes	42 141.2	57 250.4	135.9
Дотоодын архи	on domestic alcoholic	13 533.1	20 706.4	153.0
Дотоодын тамхины	on domestic tobacco	1 636.0	4 442.0	271.5
Автобензин, дизелийн түлшний	on fuel and gasoline	-	6 567.2	-
Импортын архи, тамхины	on imported alcoholic and tobacco	5 715.6	10 009.6	175.1
Импортын пивоны	on imported beer	814.8	977.8	120.0
Суудлын автомашины	on vehicles	17 577.7	11 386.5	64.8
Дотоодын пивоны	on domestic beer	2 864.1	3 160.9	110.4
Тусгай зориулалтын орлого	Income of special purposes	1 977.5	1 793.4	90.7
Автобензин, дизелийн түлшний татвар	on fuel and gasoline	1 977.5	1 793.4	90.7
Гадаад худалдааны татварын орлого	Taxes on foreign trade	47 218.5	37 122.6	78.6
Импортын барааны гаалийн албан татвар	Customs duties	47 203.9	37 116.7	78.6
Экспортын гаалийн албан татвар	Exports duties	14.6	6.0	40.9
Бусад татвар	Other taxes	11 464.3	21 378.1	186.5
Улсын тэмдэгтийн хураамж	Stamp fees	5 816.2	287.1	4.9
Ашигт малтмалын хайгуулын болон ашиглалтын тусгай зөвшөөрлийн төлбөр	Fee for exploration and mining special permit of the mineral resources	3 753.1	5 601.6	149.3
Ашигт малтмалын нөөц ашигласны төлбөр	Royalty	-	6 865.0	-
Өсөн нэмэгдэх ашигт малтмалын нөөц ашигласны төлбөр	Increment royalty	-	3 779.9	-
Улсын төсвийн хөрөнгөөр хайгуул хийсэн ордын нөхөн төлбөр	Payment for deposit explored by the state budget	113.2	378.2	334.0
Агнуурын нөөц ашигласны төлбөр	Hunting fee	4.9	-	-
Агаарын бохирдлын төлбөр	Payment for air pollution	1 776.8	616.5	34.7
Бусад татвар, хураамж	Other fees	-	3 849.8	-
ТАТВАРЫН БУС ОРЛОГО	NON-TAX REVENUE	65 615.4	65 283.8	99.5
Хувьцааны ногдол ашиг	Dividends	171.2	15.0	8.8
Хүү, торгуулийн орлого	Interest and Fines	5 859.6	7 129.0	121.7
Газрын тосны орлого	Income from oil	6 134.7	20 488.4	334.0
Навигацын орлого	Navigation fee	6 743.5	3 507.7	52.0
Төсөвт газрын өөрийн орлого	Revenues from budget entities	37 270.3	31 001.7	83.2
Өмч хувьчлал	Privatization receipts	210.0	-	-
Бусад нэр заагдаагүй орлого	Others	9 226.0	3 142.1	34.1
ТУСЛАМЖИЙН ОРЛОГО	GRANTS AND TRANSFERS	24 995.6	12 738.7	51.0
Гадаадын тусламжийн орлого	From foreign Governments	1 034.0	-	-
Улсын эмнэлэгүүдэд олгох татаас	Subsidies for state hospitals	10 701.3	12 738.7	119.0
Орон нутгийн төсвөөс төвлөрүүлсэн орлого	From Local Gov't to Central Gov't	13 260.3	-	0.0

3.1 ОРОН НУТГИЙН ТӨСВИЙН ОРЛОГО, жил бүрийн эхний 2 сарын байдлаар
REVENUE OF LOCAL GOVERNMENT, as first 2 months of selected years

Орлогын төрөл	Types of revenue	сая төг mln. tog.		
		2012 I-II	2013 I-II	$\frac{2013 I-II}{2012 I-II}$ %
НИЙТ ОРЛОГО, ТУСЛАМЖИЙН ДҮН	TOTAL REVENUE AND GRANTS	107 779.1	280 770.1	260.5
УРСГАЛ ОРЛОГО	CURRENT REVENUE	97 744.3	84 677.7	86.6
ТАТВАРЫН ОРЛОГО	TAX REVENUE	83 897.5	78 345.1	93.4
Орлогын албан татвар	Income tax	43 868.2	67 431.3	153.7
Хүн амын	Personal income tax	43 868.2	67 431.3	153.7
Цалин хөлс болон түүнтэй адилтгах орлогын татвар	Taxes on wages and salaries	38 741.0	62 063.6	160.2
Үйл ажиллагааны орлогын	Tax revenue from operating income	-	1 816.0	-
Хөрөнгө борлуулсны орлогын	Tax revenue from sales assets	-	232.1	-
Урлагийн тоглолт, спортын тэмцээний шагнал, наадмын бай шагнал	Tax from award of entertainment, sport competition and others	-	31.5	-
Хувь хүний орлогын албан татварын буцаан олголт	Personal income tax refund	142.0	- 133.4	94.0
Хувиараа аж ахуй эрхлэгчдийн орлогын татвар	Taxes on self-employment	2 752.2	-	-
Мал бүхий иргэдийн орлогын татвар	Taxes of Herdsmen	4.8	-	-
Орлогыг тодорхойлох боломжгүй иргэдийн татвар	Unidentified business revenues	566.9	576.3	101.7
Бусад	Others	1 945.3	2 845.3	146.3
Өмчийн татвар	Property taxes	2 103.9	3 212.4	152.7
Дотоодын бараа, үйлчилгээний албан татвар	Taxes on domestic goods & services	798.5	630.5	79.0
Тусгай зориулалтын орлого	Income of special purposes	798.5	630.5	79.0
Автотээврийн болон өөрөө явагч хэрэгслийн татвар	on vehicles	798.5	630.5	79.0
Бусад татвар	Other taxes	37 127.0	7 070.9	19.0
Улсын тэмдэгтийн хураамж	Stamp fees	4 426.7	2 874.2	64.9
Ашигт малтмалын хайгуулын болон ашиглалтын тусгай зөвшөөрлийн төлбөр	Fee for exploration and mining special permit of the mineral resources	1 562.0	-	-
Ашигт малтмалын нөөц ашигласны төлбөр	Royalty	24 956.4	-	-
Өсөн нэмэгдэх ашигт малтмалын нөөц ашигласны төлбөр	Increment royalty	120.6	-	-
Газрын төлбөр	Land payment	5 025.1	0.2	0.0
Байгалын нөөц ашигласны төлбөр	Fee on usage of natural resource	248.2	3 325.3	1 339.9
Агаарын бохирдлын төлбөр	Payment for air pollution	0.4	-	-
Бусад татвар, хураамж	Other fees	787.6	871.2	110.6
ТАТВАРЫН БУС ОРЛОГО	NON-TAX REVENUE	13 846.7	6 332.6	45.7
Хувьцааны ногдол ашиг	Dividends	10 006.3	0.5	0.0
Хүү, торгуулийн орлого	Interest and Fines	2 033.9	3 133.4	154.1
Түрээсийн орлого	Rent	79.4	77.9	98.1
Төсөвт газрын өөрийн орлого	Revenues from budget entities	634.5	2 074.4	326.9
Өмч хувьчлал	Privatization receipts	-	98.3	-
Бусад нэр заагдаагүй орлого	Others	1 092.6	948.0	86.8
ХӨРӨНГИЙН ОРЛОГО	CAPITAL REVENUE	1 490.7	995.7	66.8
Хөрөнгө худалдсаны орлого	Revenue from immovable assets	1 490.7	995.7	66.8
ТУСЛАМЖИЙН ОРЛОГО	GRANTS AND TRANSFERS	8 544.1	195 096.6	2 283.4
Улсын төсвөөс авсан санхүүгийн дэмжлэг	From Central Gov't to Local Gov't	8 544.1	32 637.3	382.0
Тусгай зориулалтын шилжүүлгийн орлого	Transfer income for a specific activities	-	150 437.8	-
Орон нутгийн хөгжлийн нэгдсэн сангаас шилжүүлсэн орлого	Transfer income from local development fund	-	12 021.6	-

4.1 УЛСЫН НЭГДСЭН ТӨСВИЙН ЗАРЛАГА, жил бүрийн эхний 2 сарын байдлаар
EXPENDITURE OF GENERAL GOVERNMENT, as first 2 months of selected years

		сая төг mln. tog.		
Зарлагын төрөл	Types of expenditure	2012 I-II	2013 I-II	$\frac{2013 \text{ I-II}}{2012 \text{ I-II}}$ %
НИЙТ ЗАРЛАГА, ЦЭВЭР ЗЭЭЛИЙН ДҮН	TOTAL EXPENDITURE AND NET LENDING	682 143.7	615 339.1	90.2
УРСГАЛ ЗАРДАЛ	CURRENT EXPENDITURE	559 816.4	599 928.3	107.2
Бараа, үйлчилгээний зардал	Goods and services	227 102.2	307 958.9	135.6
Цалин, хөлс	Wages and salaries	134 364.4	211 415.8	157.3
Нийгмийн даатгалын шимтгэл	Social security contributions	11 667.7	18 923.4	162.2
Бараа, үйлчилгээний бусад зардал	Purchase of goods and services	92 737.8	96 543.1	104.1
Гэрэл, цахилгааны зардал	Electricity	3 468.2	4 187.0	120.7
Түлш, халаалтын зардал	Heating	21 374.3	22 351.5	104.6
Тээвэр, шатахууны зардал	Fuel and transportation	5 103.0	5 096.9	99.9
Шуудан, холбооны зардал	Communication	1 038.8	1 159.6	111.6
Цэвэр, бохир усны зардал	Water	2 089.6	2 225.7	106.5
Эд хогшил авах зардал	Purchase of stationery, effects	1 353.2	1 495.0	110.5
Нормын хувцас, зөөлөн эдлэл авах зардал	Purchase of uniforms and special clothes	1 314.3	1 217.2	92.6
Хоолны зардал	Food	9 282.9	10 411.8	112.2
Эмийн зардал	Medicine	5 047.2	8 516.5	168.7
Урсгал засвар	Repair	1 216.9	987.0	81.1
Байрны түрээс	Rent	1 361.3	1 580.0	116.1
Төрийн албан хаагчын нэг хүүхдийн сургалтын төлбөр	Tuition fee for per student of civil servant	-	23.2	-
Бараа, үйлчилгээний бусад зардал	Others	40 088.2	37 314.9	93.1
Зээлийн үйлчилгээний төлбөр	Interest payments	13 554.9	9 859.1	72.7
Гадаад зээлийн хүү	External	4 439.9	5 404.1	121.7
Банкны зээл болон бондын хүү	Bank's loan and bond's interest	9 115.0	4 455.0	48.9
Татаас ба шилжүүлэг	Subsidies and transfers	319 159.3	282 110.3	88.4
Татаас	Subsidies to public enterprises	11 678.8	25 972.1	222.4
Эрчим хүчний	Energy	3 733.7	2 616.5	70.1
Хотын нийтийн тээврийн	Public transportation	7 505.0	9 704.2	129.3
Бусад шилжүүлэг	Other transfers	90.5	223.2	246.7
Улаан буудай, махны татаас	Subsidies of wheat and meat	-	12 769.8	-
Хувийн хэвшлийн байгууллагад үйлдвэрлэл нэмэгдүүлэх зорилгоор олгох татаас, тусламж	Subsidies of enterprise for increasing production	349.6	658.5	188.3
Төсөв хоорондын урсгал шилжүүлэг	Current intergovernmental transfers	2 052.8	2 971.0	144.7
Бусад урсгал шилжүүлгүүд	Other current transfers	279 125.0	247 957.6	88.8
Нийгмийн даатгалын зарлага	Social security fund	86 999.4	150 982.5	173.5
Халамжийн сангийн зарлага	Social assistance fund	33 309.1	49 394.7	148.3
Нөхөн олговор	Reimbursement	2.6	7.4	279.6
Хэлмэгдэгсэдийн нөхөн олговор	Repression reimbursement	17.2	14.6	84.8
Бусад урсгал шилжүүлэг	Other current transfers	158 796.7	47 558.5	29.9
Бусад шилжүүлэг	Other transfers	26 019.2	5 124.2	19.7
ОУБ-ын гишүүний	To international organizations	283.6	85.4	30.1
ХӨРӨНГИЙН ЗАРДАЛ	CAPITAL EXPENDITURE	118 367.5	22 517.8	19.0
Дотоод эх үүсвэрээр	From domestic sources	108 753.7	22 472.6	20.7
Хөрөнгө оруулалт	Domestic investment	105 045.5	21 428.0	20.4
Их засварын зардал	Capital Repairs	3 324.9	9.7	0.3
Улсын нөөц бүрдүүлэх зардал	Commodity stocks	383.3	-	-
Гадаад эх үүсвэрээр	Foreign financed	9 613.8	45.2	0.5
ЦЭВЭР ЗЭЭЛ	NET LENDING	3 959.8	-7 107.0	- 179.5
Гадаад зээлээр санхүүжих төсөл	On-lent foreign project loans	4 567.7	-	-
Эргэж төлөгдөх цэвэр зээл	Other lending minus repayments	- 607.9	-7 107.0	1 169.1

4.2 УЛСЫН НЭГДСЭН ТӨСВИЙН АЛДАГДЛЫН САНХҮҮЖИЛТ, ЭХ ҮҮСВЭРЭЭР, жил бүрийн эхний 2 сарын байдлаар
SOURCES TO FINANCING GENERAL GOVERNMENT DEFICIT, as first 2 months of selected years

		сая төг mln. tog.		
Эх үүсвэр	Sources	2012 I-II	2013 I-II	$\frac{2013 \text{ I-II}}{2012 \text{ I-II}}$ %
АЛДАГДЛЫН САНХҮҮЖИЛТ, ЭХ ҮҮСВЭРЭЭР	FINANCING SOURCES FOR BUDGET DEFICIT	7 102.4	-83 783.2	-
Харилцах болон хадгаламжийн дансны цэвэр өөрчлөлт	Current account and deposit account(net)	-36 591.9	-231 000.6	631.3
ЗГ-ын бонд	Gov't bonds	-20 000.0	158 000.0	-
ЗГ-ын зээл	Gov't credit	63 694.3	-10 782.7	-

5.1 УЛСЫН ТӨСВИЙН ЗАРЛАГА, жил бүрийн эхний 2 сарын байдлаар
EXPENDITURE OF CENTRAL GOVERNMENT, as first 2 months of selected years

Зарлагын төрөл	Types of expenditure	сая төг mln. tog.		
		2012 I-II	2013 I-II	2013 I-II 2012 I-II %
НИЙТ ЗАРЛАГА, ЦЭВЭР ЗЭЭЛИЙН ДҮН	TOTAL EXPENDITURE AND NET LENDING	491 415.1	501 846.6	102.1
УРСГАЛ ЗАРДАЛ	CURRENT EXPENDITURE	372 282.6	488 766.5	131.3
Бараа, үйлчилгээний зардал	Goods and services	209 020.2	175 691.5	84.1
Цалин, хөлс	Wages and salaries	121 528.8	115 154.7	94.8
Нийгмийн даатгалын шимтгэл	Social security contributions	10 438.1	8 773.8	84.1
Бараа, үйлчилгээний бусад зардал	Purchase of goods and services	77 053.3	51 763.0	67.2
Гэрэл, цахилгааны зардал	Electricity	3 122.6	2 484.4	79.6
Түлш, халаалтын зардал	Heating	19 722.7	7 253.7	36.8
Тээвэр, шатахууны зардал	Fuel and transportation	4 094.2	3 059.6	74.7
Шуудан, холбооны зардал	Communication	805.4	802.3	99.6
Цэвэр, бохир усны зардал	Water	1 998.9	1 092.2	54.6
Эд хогшил авах зардал	Purchase of stationery, effects	1 013.4	859.1	84.8
Нормын хувцас, зөөлөн эдлэл авах зардал	Purchase of uniforms and special clothes	1 294.2	1 021.4	78.9
Хоолны зардал	Food	9 240.1	3 710.4	40.2
Эмийн зардал	Medicine	5 046.7	8 096.3	160.4
Урсгал засвар	Repair	979.7	460.3	47.0
Байрны түрээс	Rent	1 251.4	1 545.5	123.5
Бараа, үйлчилгээний бусад зардал	Others	28 484.0	21 377.8	75.1
Зээлийн үйлчилгээний төлбөр	Interest payments	13 554.9	9 859.1	72.7
Гадаад зээлийн хүү	External	4 439.9	5 404.1	121.7
Банкны зээл болон бондын хүү	Bank's loan and bond's interest	9 115.0	4 455.0	48.9
Татаас ба шилжүүлэг	Subsidies and transfers	149 707.4	303 216.0	202.5
Татаас	Subsidies to public enterprises	42 388.3	76 396.5	180.2
Эрчим хүчний	Energy	3 479.8	2 466.5	70.9
Хотын нийтийн тээврийн	Public transportation	7 503.9	9 691.7	129.2
Бусад шилжүүлэг	Other transfers	31 404.7	51 468.5	163.9
Улаан буудай, махны татаас	Subsidies of wheat and meat	-	12 769.8	-
Орон нутгийн төсөвт өгөх санхүүгийн дэмжлэг	To local government	8 544.1	32 637.3	382.0
Төсөв хоорондын бусад шилжүүлэг	Other intergovernmental transfers	1.0	162 459.3	-
Бусад урсгал шилжүүлгүүд	Other current transfers	72 587.0	28 524.1	39.3
Халамжийн сангийн зарлага	Social assistance fund	33 309.1	22 491.5	67.5
Нөхөн олговор	Reimbursement	2.6	-	-
Хэлмэгдэгсэдийн нөхөн олговор	Repression reimbursement	17.2	14.6	84.8
Бусад урсгал шилжүүлэг	Other current transfers	39 256.0	5 902.3	15.0
Бусад шилжүүлэг	Other transfers	25 903.4	3 113.3	12.0
Олон улсын байгууллагын гишүүний	To international organizations	283.6	85.4	30.1
ХӨРӨНГИЙН ЗАРДАЛ	CAPITAL EXPENDITURE	115 172.7	20 187.1	17.5
Дотоод эх үүсвэрээр	From domestic sources	105 558.9	20 141.9	19.1
Хөрөнгө оруулалт	Domestic investment	101 871.1	19 097.3	18.7
Их засварын зардал	Capital Repairs	3 324.9	9.7	0.3
Геологи хайгуулын зардал	Geological survey	-	1 034.9	-
Улсын нөөц бүрдүүлэх зардал	Commodity stocks	362.9	-	-
Гадаад эх үүсвэрээр	Foreign financed	9 613.8	45.2	0.5
ЦЭВЭР ЗЭЭЛ	NET LENDING	3 959.8	-7 107.0	- 179.5
Гадаад зээлээр санхүүжих төсөл	On-lent foreign project loans	4 567.7	-	-
Эргэж төлөгдөх цэвэр зээл	Other lending minus repayments	- 607.9	-7 107.0	1 169.1

5.2 УЛСЫН ТӨСВИЙН АЛДАГДЛЫН САНХҮҮЖИЛТ, ЭХ ҮҮСВЭРЭЭР, жил бүрийн эхний 2 сарын байдлаар
SOURCES TO FINANCING CENTRAL GOVERNMENT DEFICIT, as first 2 months of selected years

Эх үүсвэр	Sources	сая төг mln. tog.		
		2012 I-II	2013 I-II	2013 I-II 2012 I-II %
АЛДАГДЛЫН САНХҮҮЖИЛТ, ЭХ ҮҮСВЭРЭЭР	FINANCING SOURCES FOR BUDGET DEFICIT	27 972.9	5 625.8	20.1
Харилцах болон хадгаламжийн дансны цэвэр өөрчлөлт	Current account and deposit account(net)	36 278.6	-141 591.5	-
ЗГ-ын бонд	Gov't bonds	-20 000.0	158 000.0	- 790.0
ЗГ-ын зээл	Gov't credit	11 694.3	-10 782.7	-

6.1 ОРОН НУТГИЙН ТӨСВИЙН ЗАРЛАГА, жил бүрийн эхний 2 сарын байдлаар
EXPENDITURE OF LOCAL GOVERNMENT, as first 2 months of selected years

		сая төг mln. tog.		
Зарлагын төрөл	Types of expenditure	2012 I-II	2013 I-II	2013 I-II 2012 I-II %
НИЙТ ЗАРЛАГА	TOTAL EXPENDITURE	45 717.8	187 948.7	411.1
УРСГАЛ ЗАРДАЛ	CURRENT EXPENDITURE	42 612.5	185 637.2	435.6
Бараа, үйлчилгээний зардал	Goods and services	28 089.0	148 794.4	529.7
Цалин, хөлс	Wages and salaries	11 574.7	94 400.2	815.6
Нийгмийн даатгалын шимтгэл	Social security contributions	1 115.8	9 968.5	893.4
Бараа, үйлчилгээний бусад зардал	Purchase of goods and services	15 398.5	44 425.8	288.5
Гэрэл, цахилгааны зардал	Electricity	329.8	1 686.4	511.4
Түлш, халаалтын зардал	Heating	1 573.7	15 018.9	954.3
Тээвэр, шатахууны зардал	Fuel and transportation	983.2	2 013.0	204.7
Шуудан, холбооны зардал	Communication	214.2	338.8	158.2
Цэвэр, бохир усны зардал	Water	84.4	1 126.5	1 335.5
Эд хогшил авах зардал	Purchase of stationery,	321.8	624.6	194.1
Нормын хувцас, зөөлөн эдлэл авах зардал	Purchase of uniforms and special clothes	20.1	190.9	951.3
Хоолны зардал	Food	42.8	6 701.4	15 668.3
Эмийн зардал	Medicine	0.5	420.2	76 893.0
Урсгал засвар	Repair	237.0	525.9	221.9
Байрны түрээс	Rent	99.3	34.6	34.8
Бараа, үйлчилгээний бусад зардал	Others	11 491.7	15 744.7	137.0
Татаас ба шилжүүлэг	Subsidies and transfers	14 523.5	36 842.8	253.7
Татаас	Subsidies to public enterprises	345.5	374.3	108.3
Эрчим хүчний	Energy	253.9	150.0	59.1
Хотын нийтийн тээврийн	Public transportation	1.2	12.5	1 069.9
Бусад шилжүүлэг	Other transfers	90.5	211.8	234.2
Төсөв хоорондын бусад шилжүүлэг	Other intergovernmental transfers	13 260.3	-	-
Бусад урсгал шилжүүлгүүд	Other current transfers	801.9	34 457.6	4 297.2
Халамжийн сангийн зарлага	Social assistance fund	-	26 903.2	-
Нөхөн олговор	Reimbursement	-	7.4	-
Бусад урсгал шилжүүлэг	Other current transfers	801.9	7 547.0	941.2
Бусад шилжүүлэг	Other transfers	115.8	2 010.9	1 736.2
ХӨРӨНГИЙН ЗАРДАЛ	CAPITAL EXPENDITURE	3 105.3	2 311.6	74.4
Дотоод эх үүсвэрээр	From domestic sources	3 105.3	2 311.6	74.4
Хөрөнгө оруулалт	Domestic investment	3 084.9	2 311.6	74.9
Улсын нөөц бүрдүүлэх зардал	Commodity stocks	20.4	-	-

6.2 ОРОН НУТГИЙН ТӨСВИЙН АЛДАГДЛЫН САНХҮҮЖИЛТ, ЭХ ҮҮСВЭРЭЭР, жил бүрийн эхний 2 сарын байдлаар
SOURCES TO FINANCING LOCAL GOVERNMENT DEFICIT, as first 2 months of selected years

		сая төг mln. tog.		
Эх үүсвэр	Sources	2012 I-II	2013 I-II	2013 I-II 2012 I-II %
АЛДАГДЛЫН САНХҮҮЖИЛТ, ЭХ ҮҮСВЭРЭЭР	FINANCING SOURCES FOR BUDGET DEFICIT	-62 061.3	-92 821.3	149.6
Харилцах болон хадгаламжийн дансны цэвэр өөрчлөлт	Current account and deposit account(net)	-62 061.3	-92 821.3	149.6

7.1 ОРОН НУТГИЙН ТӨСВИЙН ОРЛОГЫН ГҮЙЦЭТГЭЛ, бүс, аймаг, нийслэлээр, жил бүрийн эхний 2 сарын байдлаар
ACTUAL REVENUE OF LOCAL GOVERNMENT, by region and aimags and the Capital, as first 2 months of selected years

сая төг mln. tog.

Аймаг, нийслэл Aimags and the Capital	Нийт орлого Total revenue		Орлого Revenue		Улсын төсвөөс олгож байгаа санхүүгийн дэмжлэг Grants from Central Gov't	
	2012 I-II	2013 I-II	2012 I-II	2013 I-II	2012 I-II	2013 I-II
БҮГД/TOTAL	107 779.1	280 770.1	99 235.0	85 673.4	8 544.1	195 096.6
	Баруун бүс		Western region			
Дүн/Subtotal	6 444.5	47 032.5	3 529.5	3 563.4	2 915.0	43 469.1
БӨ/BO	1 036.8	10 889.1	436.8	756.2	600.0	10 132.8
ГО/GO	1 473.6	8 235.9	1 473.6	708.8	0.0	7 527.1
ЗА/ZA	1 555.2	8 922.1	506.7	703.3	1 048.5	8 218.8
УВ/UV	1 696.6	9 678.1	430.1	718.4	1 266.5	8 959.7
ХО/КНО	682.3	9 307.3	682.3	676.7	0.0	8 630.6
	Хангайн бүс		Khangai region			
Дүн/Subtotal	18 187.1	61 399.6	13 757.2	11 661.8	4 429.9	49 737.9
АР/АР	1 574.9	9 746.4	640.9	786.7	934.0	8 959.7
БХ/ВКН	1 707.3	9 179.7	545.6	661.4	1 161.7	8 518.3
БУ/БУ	1 335.1	7 553.6	780.9	3 102.2	-	4 451.4
ОР/ОР	10 765.1	10 437.5	10 765.1	5 483.9	-	4 953.6
ӨВ/ОВ	1 441.2	10 382.3	441.2	722.3	-	9 660.0
ХӨ/КНС	1 363.4	14 100.1	583.4	905.3	780.0	13 194.8
	Төвийн бүс		Central region			
Дүн/Subtotal	38 072.1	51 348.9	36 872.9	11 159.7	1 199.2	40 189.2
ГС/ГС	733.8	2 037.1	508.6	312.7	225.2	1 724.4
ДА/ДА	1 535.9	8 637.5	1 535.9	1 988.2	-	6 649.2
ДО/ДО	1 993.9	5 974.1	1 993.9	1 936.6	-	4 037.6
ДУ/ДУ	1 246.9	5 770.2	396.9	394.3	850.0	5 375.8
ӨМ/ОМ	28 860.1	8 144.7	28 860.1	3 381.9	-	4 762.8
СЭ/СЭ	2 431.4	10 767.0	2 431.4	2 131.8	-	8 635.1
ТӨ/ТО	1 270.1	10 018.2	1 146.1	1 014.1	-	9 004.2
	Зүүн бүс		Eastern region			
Дүн/Subtotal	2 616.6	22 249.8	2 616.6	2 414.6	-	19 835.2
ДД/ДД	1 162.0	7 628.5	1 162.0	1 006.0	-	6 622.5
СҮ/СУ	714.1	6 761.4	714.1	760.6	-	6 000.7
ХЭ/КНЕ	740.5	7 859.9	740.5	647.9	-	7 212.0
	Улаанбаатар		Ulaanbaatar			
УБ/УБ	42 458.8	98 739.2	42 458.8	56 873.9	-	41 865.3

7.2 ОРОН НУТГИЙН ТӨСВИЙН ЗАРЛАГЫН ГҮЙЦЭТГЭЛ, бүс, аймаг, нийслэлээр, жил бүрийн эхний 2 сарын байдлаар
ACTUAL EXPENDITURE OF LOCAL GOVERNMENT, by region and aimags and the Capital, as first 2 months of selected years

сая төг mln. tog.

Аймаг, нийслэл Aimags and the Capital	Нийт зарлага Total expenditure		Орон нутгийн төсвийн зарлага Local government expenditure		Орон нутгийн төсвөөс улсын төсөвт төвлөрүүлэх орлого Grants to Central Gov't	
	2012 I-II	2013 I-II	2012 I-II	2013 I-II	2012 I-II	2013 I-II
БҮГД/TOTAL	45 717.8	187 948.7	32 457.5	187 948.7	13 260.3	-
	Баруун бүс		Western region			
Дүн/Subtotal	5 541.3	33 641.3	5 541.3	33 641.3	-	-
БӨ/BO	778.0	7 346.7	778.0	7 346.7	-	-
ГО/GO	961.2	5 185.8	961.2	5 185.8	-	-
ЗА/ЗА	1 566.1	7 274.0	1 566.1	7 274.0	-	-
УВ/UV	1 383.8	7 019.9	1 383.8	7 019.9	-	-
ХО/КНО	852.2	6 814.9	852.2	6 814.9	-	-
	Хангайн бүс		Khangai region			
Дүн/Subtotal	15 903.3	42 251.9	6 903.3	42 251.9	9 000.0	-
АР/АР	1 029.0	7 013.1	1 029.0	7 013.1	-	-
БХ/ВКН	1 629.7	7 274.4	1 629.7	7 274.4	-	-
БУ/БУ	915.8	4 810.9	915.8	4 810.9	-	-
ОР/ОР	9 764.4	6 059.8	764.4	6 059.8	9 000.0	-
ӨВ/ОВ	1 495.2	7 924.1	1 495.2	7 924.1	-	-
ХӨ/КНС	1 069.2	9 169.8	1 069.2	9 169.8	-	-
	Төвийн бүс		Central region			
Дүн/Subtotal	12 449.4	39 792.0	8 189.1	39 792.0	4 260.3	-
ГС/ГС	583.3	1 478.1	583.3	1 478.1	-	-
ДА/ДА	931.9	6 490.5	671.6	6 490.5	260.3	-
ДО/ДО	1 230.6	5 308.5	1 230.6	5 308.5	-	-
ДУ/ДУ	722.6	3 894.0	722.6	3 894.0	-	-
ӨМ/ОМ	5 370.9	5 992.2	1 870.9	5 992.2	-	-
СЭ/СЭ	1 856.1	7 796.1	1 356.1	7 796.1	-	-
ТӨ/ТО	1 754.0	8 832.7	1 754.0	8 832.7	-	-
	Зүүн бүс		Eastern region			
Дүн/Subtotal	2 516.0	17 241.1	2 516.0	17 241.1	-	-
ДД/ДД	825.9	6 018.3	825.9	6 018.3	-	-
СҮ/СУ	690.5	5 065.4	690.5	5 065.4	-	-
ХЭ/КНЕ	999.7	6 157.4	999.7	6 157.4	-	-
	Улаанбаатар		Ulaanbaatar			
УБ/УБ	9 307.7	55 022.4	9 307.7	55 022.4	-	-

Монгол Улсын Үндэсний Статистикийн Хороонд хэвлэв.
Printed by the National Statistical Office of Mongolia.

Хаяг : Address :

14200 Улаанбаатар, Монгол Улс	<i>14200 Ulaanbaatar, Mongolia</i>
Засгийн Газрын III байр, Өрөө-114	<i>Government Building III, Room-114</i>
http://www.nso.mn	<i>Internet: http://www.nso.mn</i>
E-mail: information@nso.mn	<i>E-mail: information@nso.mn</i>
nso@magicnet.mn	<i>nso@magicnet.mn</i>
Факс: (976-11)-329271	<i>Fax: (976-11)-329271</i>
Утас: 1212, 322424, 326414	<i>Phone: 1212, 322424, 326414</i>