

МОНГОЛ УЛСЫН ҮНДЭСНИЙ СТАТИСТИКИЙН ХОРОО
NATIONAL STATISTICAL OFFICE OF MONGOLIA

СТАТИСТИКИЙН БЮЛЛЕТЕНЬ
MONTHLY BULLETIN OF STATISTICS

8 сар
2013
August

Улаанбаатар хот
Ulaanbaatar

ГАРЧИГ
CONTENTS

Ерөнхий тэмдэглэл General notes	3
Аргачлалын тайлбар Methodological notes	4
Товч танилцуулга Introduction.....	17
Үндсэн үзүүлэлтүүд Main indicators	24
I. Хөдөлмөр Labour	25
I. Өрхийн орлого, зарлага Household income and household	39
III. Нийгмийн даатгал, халамж Social insurance and welfare	42
IV. Эрүүл мэнд Health	44
V. Гэмт хэрэг Crime.....	47
VI. Үнэ Prices	51
VII. Мөнгө, зээл, үнэт цаасны зах зээл Money, loan, stock market.....	72
VIII. Улсын төсөв State budget.....	78
IX. Төлбөрийн тэнцэл Balance of payments	80
X. Гадаад худалдаа External trade.....	82
XI. Хөдөө аж ахуй Agriculture	94
XII. Аж үйлдвэр Industry.....	98
XIII. Тээвэр Transport	103
XIV. Цаг уур, агаарын бохирдолт Meteorology and air pollution	104
Хавсралт Appendix	106

Ерөнхий тэмдэглэл**General notes****I. Товчилсон тэмдэглэгээ:**

АР	Архангай
БӨ	Баян-Өлгий
БХ	Баянхонгор
БУ	Булган
ГО	Говь-Алтай
ДО	Дорноговь
ДД	Дорнод
ДУ	Дундговь
ЗА	Завхан
ӨВ	Өвөрхангай
ӨМ	Өмнөговь
СҮ	Сүхбаатар
СЭ	Сэлэнгэ
ТӨ	Төв
УВ	Увс
ХО	Ховд
ХӨ	Хөвсгөл
ХЭ	Хэнтий
ДА	Дархан-Уул
УБ	Улаанбаатар
ОР	Орхон
ГС	Говьсүмбэр

I. Abbreviations:

AR	Arkhangai
BO	Bayan-Olgii
BKH	Bayankhongor
BU	Bulgan
GO	Govi-Altai
DO	Dornogovi
DD	Dornod
DU	Dundgovi
ZA	Zavkhan
OV	Ovorkhangai
OM	Omnogovi
SU	Sukhbaatar
SE	Selenge
TO	Tov
UV	Uvs
KHO	Khovd
KHS	Khovsgol
KHE	Khentii
DA	Darkhan-Uul
UB	Ulaanbaatar
OR	Orkhon
GS	Govisumber

II. Саруудыг ром тоогоор тэмдэглэв
(I, II, III, IV, V... г.м)

Тухайн сарыг оруулсан жилийн эхнээс өсөн нэмэгдэх дүнг харуулахдаа I-IV, I-XI зэргээр илэрхийлэв.

II. The months are entered in Roman numerals (I, II, III, IV, V, etc).

A cumulative total from the beginning of the year, including the month concerned, is expressed in I-IV and I-XI, etc.

III. Дараах тэмдэглэлийг ашиглав:

...	мэдээлэл байхгүй
0.0	маш бага тоо
-	гүйцэтгэл байхгүй.

III. Symbols :

...	data are not available
0.0	the amount is nil or negligible
-	no execution.

┌ "Үүнээс" гэдгийг харуулах бөгөөд зарим тохиолдолд тухайн үзүүлэлтийн бүрэлдэхүүн хэсгүүдийн нийлбэр нэгдсэн дүнтэй тэнцэхгүй байж болно.

┌ Shows the term "of which" and in some cases it indicates not all elements of sum are given.

IV. Орон дэвшүүлэлтээс хамаарч үзүүлэлтийн нийлбэр нь дүнтэйгээ, бүтцийг хувиар илэрхийлэхэд 100 хувиас бага зэрэг зөрүүтэй байж болно.

IV. Due to the rounding figures (composition) may not add up to the total and 100 percentage.

Аргачлалын тайлбар**Methodological notes****Хөдөлмөр**

Эдийн засгийн идэвхтэй хүн ам (ажиллах хүч)-д тухайн цаг хугацаанд бүтээгдэхүүн үйлдвэрлэх, үйлчилгээ үзүүлэхэд ажиллах хүчээ нийлүүлж байгаа ажиллагч, нийлүүлэхэд бэлэн байгаа ажилгүй иргэдийг хамруулна.

Ажиллагч гэж цалин хөлс, орлого олох зорилгоор эдийн засгийн үйл ажиллагаанд оролцож, хөдөлмөр эрхлэлтийн аль нэг хэв шинж (статус)-д хамрагдаж буй иргэнийг ойлгоно. Цалин хөлс, орлого олох зорилгоор эдийн засгийн үйл ажиллагаанд сүүлийн долоо хоногт нэгээс дээш цагаар оролцсон иргэнийг ажиллагчдад хамруулна.

Бүртгэлтэй ажилгүй иргэдэд Монгол Улсын хуулиар зөвшөөрөгдсөн хөдөлмөрлөх насны, хөдөлмөр эрхлэх чадвартай, цалин хөлстэй ажил болон хувиараа хөдөлмөр эрхэлдэггүй, тухайн үед ажиллахад бэлэн, цалин хөлстэй ажил идэвхтэй хайж байгаа хөдөлмөр, халамжийн үйлчилгээний хэлтэс, хөдөлмөрийн төв бирж, хөдөлмөрийн хувийн биржид бүртгүүлсэн ажилгүй иргэдийг хамруулна.

Аж үйлдвэрийн салбарын хөдөлмөрийн бүтээмжийг 2005 оны зэрэгцүүлэх үнээр тооцохдоо зэрэгцүүлэх үнээрх нийт үйлдвэрлэлийн хэмжээг ажиллагчдын дундаж тоонд хуваана.

Тайлант хугацаанд олгосон цалин, түүнтэй адилтгах орлогын нийт хэмжээг ажиллагчдын дундаж тоонд хувааж, аж ахуйн нэгж, байгууллагын ажиллагчдын сарын дундаж цалинг тооцно. Цалин, түүнтэй адилтгах орлогод үндсэн цалин, нэмэгдэл хөлс, шагнал урамшуулал, цалинтай адилтгах бусад орлогыг оруулна.

Ажлын шинэ байр гэж эдийн засгийн үйл ажиллагааны хүрээнд үйлдвэрлэл, үйлчилгээг бий болгох болон өргөтгөх замаар албан ба албан бус салбарт шинээр бий болсон ажил, үүрэг, албан тушаалыг хэлнэ.

Labour

Economically active population (Labour force) comprises all persons of either sex who furnish the supply of labour for the production of economic goods and services as defined by the United Nations System of National Accounts during a specified time-reference period.

Employed means all citizens engaged in economic activity for pay (wages or salary) and having an employment status of some sort. One can be regarded as employed if engaged in economic activity for pay above an hour for the last week.

Unemployed is a citizen of labour age allowed by Mongolian laws and with full work abilities who is unemployed for a while and ready to work and actively looking for a job by registering with the Labour and Social Welfare Division, the Central Labour Exchange or private employment offices during the reference period.

The labour productivity for the industrial sector at 2005 constant prices is measured by dividing the total production at constant prices by the annual average of employees.

Average monthly wage of an employee in an establishment or enterprise is derived by dividing the total wage paid to the employee and other equivalent income he/she earned in the survey period by the average number of employees in the establishment or enterprise concerned. The wage and other equivalent income include basic wage/salary, bonuses and allowances, and other equivalent income.

New workplace (job) means new job duties and position, created in the formal and informal sectors of economic activity by means of increasing existing production and service capacities.

Өрхийн орлого, зарлага

Үндэсний статистикийн хороо 1966 оноос эхлэн Өрхийн орлого, зарлагын судалгааг явуулж байгаа бөгөөд 2007 оны 7 дугаар сарын 1-нээс Өрхийн орлого, зарлагын судалгаа, Амьжиргааны түвшний түүвэр судалгааг нэгтгэн “Өрхийн нийгэм, эдийн засгийн судалгаа”-г Монгол Улсын нийт өрхийг төлөөлөх улиралд 2808, жилд 11232 өрхийг түүвэрлэн авч, тэдгээр өрхийн гишүүдийн нас, хүйс, боловсрол, ажил эрхлэлтийн байдал, өрхийн орлого, зарлага, хэрэглээний хэмжээ, сууцны нөхцөлийн талаарх тоо мэдээллийг цуглуулан явуулж байна.

Өрхийн нийт орлогыг өрхийн мөнгөн орлого дээр өрхийн өөрийн аж ахуйгаас бэлтгэж хэрэглэсэн болон бусдаас үнэгүй авч хэрэглэсэн зүйлсийг тухайн орон нутгийн зах зээлийн дундаж үнээр үнэлсэн мөнгөн дүнг нэмж тодорхойлно.

Өрхийн мөнгөн орлого цалин хөлс; тэтгэвэр, тэтгэмж, нөхөн олговор; хувийн аж ахуйн орлого болон бусад орлогоос бүрдэнэ. Хувийн аж ахуйн орлогод мал аж ахуйн болон газар тариалангийн үйлдвэрлэлийн орлого; хөдөө аж ахуйн бус үйлдвэрлэл, үйлчилгээний орлогыг оруулна.

Өрхийн нийт зарлагыг өрхийн мөнгөн зарлага дээр өрхийн өөрийн аж ахуйгаас бэлтгэж хэрэглэсэн болон бусдаас үнэгүй авч хэрэглэсэн зүйлсийг тухайн орон нутгийн зах зээлийн дундаж үнээр үнэлсэн мөнгөн дүнг нэмж тодорхойлно.

Өрхийн мөнгөн зарлагад хүнсний бүтээгдэхүүний; хүнсний бус бараа, үйлчилгээний; бусдад өгсөн бэлэг, тусламж болон бусад зарлага багтана.

Нэг өрхөд ногдох сарын дундаж орлого, зарлагыг улирлын турш уг судалгаанд хамрагдсан өрхийн сарын дунджаар тооцсон.

Нийгмийн даатгал, халамж

Нийгмийн даатгал нь иргэн болон төр, аж ахуйн нэгж, байгууллагаас зохих журмын дагуу шимтгэл төлж, нийгмийн даатгалын сан бүрдүүлэх, даатгуулагч

Household income and expenditure

The National Statistical Office has been conducted Household income and expenditure survey since 1966 and conducting combined Household income and expenditure, and Living standards measurement survey as named Household socio-economic survey starting 1st of July 2007. Total 11232 households for annual survey in terms of 2808 households sampled for quarterly survey, those are representing the Mongolian households and collects data on age, sex, education, employment status of the household members, housing conditions, and data related to household income, expenditure and consumption as well.

The total income of a household refers sum of the households' monetary income and value of consumed commodities from own farming and received from others free of charge.

The monetary income of a household consists of wages and salaries, pensions, allowances and compensation, income from household business and other income. The household business income comprises income from livestock and crop products, and non-agricultural production and services.

The total expenditure of a household refers sum of the households' monetary expenditure and value of consumed commodities from own farming and received from others free of charge.

The monetary expenditure of a household consists of costs of food and non-food items and services, gifts and benefits sent to others, and other expenditures.

Monthly average income and expenditure per household is estimated by average of households surveyed during the quarter.

Social insurance and social welfare

Social insurance is any government-sponsored socio-economic programme, including the payment of insurance premiums by citizens, government and business

өндөр наслах, хөдөлмөрийн чадвараа алдах, өвчлөх, ажилгүй болоход өөрт нь, тэрчлэн даатгуулагч нас барахад түүний асрамжид байсан хүмүүст хууль тогтоомжид заасан тэтгэвэр, тэтгэмж, төлбөр өгөх агуулга бүхий нийгэм, эдийн засгийн арга хэмжээ юм. Тэтгэврийн, тэтгэмжийн, эрүүл мэндийн, үйлдвэрлэлийн осол, мэргэжлээс шалтгаалсан өвчний, ажилгүйдлийн даатгал гэсэн төрлөөс нийгмийн даатгал бүрдэнэ.

Нийгмийн даатгалын сан нь ажил олгогч, даатгуулагчийн хөдөлмөрийн хөлс, түүнтэй адилтгах орлогоос тэтгэвэр, тэтгэмж, төлбөр, үйлчилгээнд зарцуулах болон нийгмийн даатгалын үйл ажиллагааны зардлыг нөхөх зорилгоор төлсөн шимтгэлийн орлого, бусад эх үүсвэрээс бүрдэнэ.

Нийгмийн даатгалын тухай хууль болон гэрээний үндсэн дээр нийгмийн даатгалын санд нийгмийн даатгалын шимтгэл төлж даатгуулсан, нийгмийн даатгалын сангаас тэтгэвэр, тэтгэмж, төлбөр авах эрх бүхий этгээдийг даатгуулагчаар тооцно.

Тэтгэвэр нь даатгуулагчийг өндөр наслахад насан туршид нь, хөгжлийн бэрхшээлтэй болоход хөдөлмөрийн чадвар нь сэргээгдэх хүртэл, эсхүл өндөр насны тэтгэвэр авах насанд хүртэл, нас барахад нь түүний гэр бүлийн хөдөлмөрийн чадваргүй гишүүд /хүүхэд 16 нас, сургуульд суралцаж байгаа бол 19 нас хүртэл /-ийн нийгмийн баталгааг хангах зорилгоор нийгмийн даатгалын сангаас олгох мөнгөн хөрөнгө байна.

Тэтгэмж нь хөдөлмөрийн чадвараа түр алдах, жирэмслэх, амаржих, нас барах тохиолдолд даатгуулагчид нийгмийн даатгалын сангаас нэг удаа олгох мөнгөн хөрөнгө байна.

Нийгмийн халамжийн дэмжлэг туслалцаа шаардлагатай хүнд хуульд заасан тэтгэвэр, нөхцөлт мөнгөн тэтгэмж олгох, олон нийтийн оролцоонд түшиглэсэн халамжийн болон төрөлжсөн асрамжийн үйлчилгээ үзүүлэх үйл ажиллагааг нийгмийн халамж гэнэ.

entities and establishments in accordance with relevant procedures, the formation of social insurance funds and the payment of pensions, benefits and payments, as specified in laws and legislations, to insured persons in the case of retirement, loss of the ability to work, sickness, or unemployment, and to his or her dependents in the case of death. The social insurance shall consist of the following types of insurance, namely, pension insurance, benefits insurance, health insurance, insurance against employment injury and occupational diseases, and unemployment insurance.

Social Insurance Fund is comprised of contribution revenue collected from salaries of employers and the insured and other equivalent income, and other sources with the purpose of financing payment of pensions, benefits, and services and operational expenses of the social insurance organization.

Insured refers to legal bodies who have been insured through payment of insurance premiums to the Social Insurance Fund under the Law on Social Insurance and contracts and who are eligible to receive pensions, benefits and payments from the fund.

Pensions refer to payments from the Social Insurance Fund with the purpose of providing social security for elderly persons during their pension age, disabled persons until their recovery or up to their pensionable age and deceased insured's survivors (child up to age 16, if he or she studies up to age 19).

Benefits refer to one-off payment of a lump sum made by the Social Insurance Fund to insured persons in a form of a benefit for loss of working ability, maternity and child care benefit and funeral grant.

The social welfare is a measure to provide pensions, conditioned cash benefits and community based welfare and specialized care or nursing prescribed in the legislation to the person who needs social welfare support.

Эрүүл мэнд

Жирэмслэлтийн хугацаанаас хамаарахгүйгээр ердийн төрөлтөөр эсвэл мэс ажилбараар ургийг умайнаас гарган авсны дараа нярай амьсгалж байсан, эсвэл амьдын бусад ямар нэгэн шинж тэмдэг, өөрөөр хэлбэл, зүрхний цохилт, хүйний судасны лугшилт, булчингийн тодорхой хөдөлгөөн илэрч байвал хүй эсвэл эхэсийг салгасан эсэхийг харгалзахгүйгээр амьд төрөлтөд тооцно.

Амьд төрсөн 1000 хүүхдэд ногдох нялхсын эндэгдлийг тодорхойлохдоо тухайн хугацаанд 1 хүртэлх насандаа эндсэн хүүхдийн тоог амьд төрсөн хүүхдийн тоонд харьцуулна.

Амьд төрсөн 1000 хүүхдэд ногдох хүүхдийн эндэгдлийг тооцохдоо тухайн хугацаанд 1-5 хүртэлх насандаа эндсэн хүүхдийн тоог амьд төрсөн хүүхдийн тоонд хуваана.

Эндсэн эхийн тоонд жирэмсний хугацаанд болон төрөх үедээ эсвэл төрснөөс хойш 42 хоногийн дотор жирэмслэлтийн байрлал, үргэлжилсэн хугацаанаас үл хамааран жирэмслэлт, төрөлт болон түүнийг удирдахтай холбоо бүхий шалтгаанаар эндсэн эхийг хамааруулна.

Халдварт өвчний өвчлөлийн 10000 хүнд ногдох түвшинг тооцохдоо тайлант хугацаанд амбулаторийн үзлэгээр шинээр бүртгэгдсэн нийт халдварт өвчний тохиолдлын тоог тухайн хугацааны хүн амын тоонд харьцуулна.

Гэмт хэрэг

Эрүүгийн хариуцлага хүлээлгэхээр Монгол Улсын Эрүүгийн хуульд заасан, нийгэмд аюултай, гэм буруутай үйлдэл, эс үйлдэхүйг гэмт хэрэг гэнэ.

Гэмт хэргийн нийгмийн шинж чанар, аюулын хэр хэмжээ, оногдуулж болох ялын хүнд, хөнгөнийг харгалзан гэмт хэргийг хөнгөн, хүндэвтэр, хүнд, онц хүнд гэж ангилна.

Гэмт хэргийн тоог Монгол Улсын Эрүүгийн хуульд заасны дагуу гэмт хэргийн төрлөөр нэгтгэн гаргаж байна.

Тухайлбал:

- Хүний амь бие, эрүүл мэндийн эсрэг

Health

Live birth refers to the complete expulsion or extraction from its mother of a product of conception, irrespective of the duration of the pregnancy, which, after such separation, breathes or shows any other evidence of life – e.g. beating of the heart, pulsation of umbilical cord or definite movement of voluntary muscles.

The infant mortality rate is the number of death under one year per 1000 live births and estimated as a ratio of the number of deaths of infants under 1 year old to the number of live births during a particular period of time.

The under 1-5 mortality rate (under 1-5 age years per 1000 live births) is estimated as a ratio of the number of deaths of under 1-5 years to the number of live births during a particular period time.

Maternal death is defined as the death of a woman while pregnant or within 42 days of termination of pregnancy, irrespective of the duration and site of the pregnancy, from any cause related to or aggravated by the pregnancy or its management but not from accidental or incidental causes.

Communicable disease morbidity rate is per 10000 estimated by the ratio of the number of cases of a particular disease occurring in a single year to a specified population unit.

Crime

Culpable acts and omissions subject to the criminal liability specified in the Criminal Code which are socially dangerous shall be recognized crimes.

Crimes shall be classified according to the nature and degree of their social danger and gravity of the punishment to be imposed. They are as follows: minor, less serious, serious and grave.

Crime statistics are compiled by the types of crime as specified in the Criminal Code.

They are compiled by:

- Crimes against human life and health;

- | | |
|---|--|
| гэмт хэрэг; | |
| - Хүүхэд, гэр бүл, нийгмийн ёс суртахууны эсрэг гэмт хэрэг; | - <i>Crimes against children, family and public morals;</i> |
| - Өмчлөх эрхийн эсрэг гэмт хэрэг; | - <i>Crimes against the right of ownership;</i> |
| - Үндэсний аюулгүй байдлын эсрэг гэмт хэрэг; | - <i>Crimes against national security;</i> |
| - Нийгмийн аюулгүй байдлын эсрэг гэмт хэрэг; | - <i>Crimes against social security;</i> |
| - Хүн амын эрүүл мэндийн эсрэг гэмт хэрэг; | - <i>Crimes against public health;</i> |
| - Тээврийн хэрэгслийн хөдөлгөөний аюулгүй байдал, ашиглалтын журмын эсрэг гэмт хэрэг; | - <i>Crimes against the rules of safety traffic and use of motor vehicles;</i> |
| - Шүүн таслах ажиллагааны эсрэг гэмт хэрэг; | - <i>Crimes against the administration of justice;</i> |
| - Байгаль хамгаалах журмын эсрэг гэмт хэрэг; | - <i>Crimes against the environmental protection rules; and</i> |
| - Бусад гэмт хэрэг. | - <i>Other crimes.</i> |

18 ба түүнээс дээш насны 10000 хүнд ногдох бүртгэгдсэн гэмт хэргийн тоог тодорхойлохдоо нийт бүртгэгдсэн гэмт хэргийн тоог 18 ба түүнээс дээш насны хүн амын дундаж тоонд харьцуулна.

The number of committed offences per 10000 population aged 18 and over is a quotient of the number of crimes and number of people aged 18 and over at the beginning of the year.

Дор дурьдсан этгээдэд хэрэг бүртгэгч, мөрдөн байцаагч эрүүгийн хэрэг үүсгэж, сэжигтнээр тооцож, үндэслэл бүхий тогтоол гаргасан бол сэжигтнээр тооцно. Үүнд:

The following person shall be recognized as a suspect if an inquirer and investigator institute a criminal case and issue a reasonable order to charge him or her to criminal liability. Particularly,

- | | |
|--|---|
| - Уг этгээдийг гэмт хэрэг үйлдэж байх үед буюу үйлдсэн дор нь барьсан; | - <i>If arrested on the spot while he/she was committing or had just committed a crime;</i> |
| - Гэмт хэрэг үйлдсэн этгээдийг хохирогч буюу харсан хүн шууд заасан; | - <i>If pointed directly by a victim and witness;</i> |
| - Уг этгээдийн бие, хувцас, эд зүйл, орон байранд гэмт хэргийн ул мөр тодорхой илэрч олдсон; | - <i>If found his/her clothes and items and footprints in places where a crime concerned was committed;</i> |
| - Уг этгээд хэргээ илчлэн ирсэн; | - <i>If he or she surrendered himself or herself; and</i> |
| - Гэмт хэрэгт сэрдэгдэх үндэслэл бүхий бусад баримт байгаа бол. | - <i>If there were other solid evidence by which he or she could be suspected.</i> |

Хэрэг бүртгэгч, мөрдөн байцаагч тогтоол үйлдэж, ял сонсгосон этгээдийг яллагдагчаар тооцно .

Based on these cases, an inquirer and investigator shall charge and sentence him or her to criminal liability.

Үнэ

Хэрэглээний үнийн индекс (ХҮИ) нь хэрэглэгчдийн худалдаж авсан бараа, үйлчилгээний нэр төрөл, чанар өөрчлөлтгүй тогтвортой байхад үнэ дунджаар хэрхэн өөрчлөгдөж буйг хэмжих үзүүлэлт бөгөөд нийт өрхөөр тооцсон үнийн өөрчлөлтийг харуулна.

Prices

The CPI is a measure of the average change in prices over time fixed in terms of quantity and quality of goods and services purchased either by all consumers. The CPI reflects the collective experience of inflation for all households in a particular expenditure range and may not correspond to the experience of an individual household.

ХҮИ-ийн тооцоонд хэрэглээний сагс, хэрэглээний жин гэсэн хоёр үзүүлэлтийг ашиглана.

Хэрэглээний сагс нь дундаж зарлагатай өрхийн хэрэглээг төлөөлөх чадвартай, хэрэглээний үнийн индекс тооцох зорилгоор бүрдүүлсэн хүн амын өргөн хэрэглээний бараа, үйлчилгээний нэр төрлийн жагсаалт юм. Сагсанд сонгогдсон бараа, үйлчилгээний үнийн өөрчлөлтийг тооцоход бараа, үйлчилгээний тоо хэмжээ, төрөл, чанар зэргийг тогтмолоор авч үздэг.

Хэрэглээний бараа, үйлчилгээний жин гэж өрхийн худалдаж авсан бараа үйлчилгээний нийт зардалд тухайн бараа, үйлчилгээний зардлын эзлэх хувийг ойлгоно.

ХҮИ-ийн тооцоонд тогтмол бүтэцтэй үнийн Ласпейресийн индексийг ашиглаж байна.

Ласпейресийн томъёог бичвэл :

$$I_t^L = \frac{\sum_{i=1}^n \frac{P_t}{P_0} Q_0}{\sum_{i=1}^n Q_0} * 100$$

I_t^L -t тайлант үеийн Ласпейресийн индекс

t-тайлант үе, 0-суурь үе

P_t - 'i' барааны тайлант үеийн үнэ,

P_0 - 'i' барааны суурь үеийн үнэ,

Q_{i0} - суурь үеийн 'i' барааны(үйлчилгээ)

худалдан авсан тоо, хэмжээ /жин/,

Σ - нийлбэрийн тэмдэг

Өрхийн нийгэм, эдийн засгийн 2010 оны судалгааны үр дүнгээр хэрэглээний сагсан дахь нэр төрлийг 2011 онд 329 болгон нэмэгдүүлж, (аймгуудад 214 нэр төрөл), хэрэглээний зардлын жинг шинэчилж, 2012 оны 1 дүгээр сараас эхлэн хэрэглээний үнийн улсын индексийг тооцоход ашиглаж байна.

Хөдөө аж ахуйн гол нэрийн зарим бүтээгдэхүүний зах зээлийн дундаж үнийн мэдээг сум, дүүрэг, аймаг, нийслэлийн үнэ цуглуулах нэгжүүдээс сар бүр авч, сарын дундаж үнийг арифметик дунджаар тооцож байна.

Барилгын гол нэрийн зарим

The main parts in compilation of CPI are selection of consumer basket and consumption weight.

Consumer basket is a specified set of quantities of goods and services representing pattern of average household's consumption and is widely used by most of population. In our country, there are 287 items in consumer basket and they classified into 12 groups using COICOP. To measure of price changes the number, description and quality of goods and services in the consumer basket are taken fixed.

Weights of items are calculated on the basis of average expenditure per household and actual shares of goods and services in all household's purchased goods and services.

The modified Laspeyres index is used for the compilation of the CPI.

Laspeyres index formula is shown below:

$$I_t^L = \frac{\sum_{i=1}^n \frac{P_t}{P_0} Q_0}{\sum_{i=1}^n Q_0} * 100$$

where

I_t^L – Laspeyres index in the current period (t)

P_t - price of item "i" in the current period (t)

P_0 - price of item "i" in the base period (0)

Q_{i0} - weight for item "i" in the base period(0)

Σ - sum of all items

In 2011, the number of items in the consumer basket increased to 329 (for aimags to 214) and the expenditure weights was updated based on result from the 2010 HIES. From January 2012 onwards, the national CPI has been calculated using this basket and weights.

Data on average market prices of major agriculture products is monthly collected from price units at soums, districts, and aimags. Monthly average prices for the products are estimated by the arithmetic mean.

Data on average market prices of

материалын зах зээлийн үнийг Улаанбаатар хотын 4 ухаас цуглуулж, сарын дундаж үнийг арифметик дунджаар тооцож байна.

major construction materials is collected from 4 markets in Ulaanbaatar and monthly average prices for the materials is estimated by the arithmetic mean.

Мөнгө, зээл, үнэт цаасны зах зээл

Гүйлгээнд гаргасан бэлэн мөнгийг банкнаас гадуурх мөнгө болон банкны касс дахь бэлэн мөнгөний нийлбэрээр тооцно.

Бага мөнгө /M1/-ийг банкнаас гадуурх мөнгө болон төгрөгийн харилцах дансанд мөнгөний нийлбэрээр тодорхойлно.

Банкнаас гадуурх мөнгийг тооцохдоо Төв банкнаас гүйлгээнд гаргасан цаасан болон зоосон мөнгөнөөс банкуудын эзэмшиж буй цаасан болон зоосон мөнгийг хасна.

Төгрөгийн харилцах дансанд мөнгөний иргэд, аж ахуйн нэгж, байгууллагын төгрөгийн харилцах дансны үлдэгдлийн нийлбэрээр тооцно.

Бараг мөнгийг төгрөгийн болон гадаад валютын хадгаламж, валютын харилцах, цэвэршүүлсэн алтны харилцах, хадгаламжийн сертификатын нийлбэрээр тодорхойлно.

Төгрөг болон валютын хадгаламжийг иргэд, аж ахуйн нэгж, байгууллагын төгрөг, валютын хадгаламжийн үлдэгдлийн нийлбэрээр тооцно.

Валютын харилцахыг иргэд, аж ахуйн нэгж, байгууллагын валютын харилцах дансны үлдэгдлийн нийлбэрээр тооцно.

Мөнгөний нийлүүлэлтэд зөвхөн цэвэршүүлсэн алтны харилцах дансны үлдэгдэл хамрагдах бөгөөд бусад үнэт металлын харилцах дансны үлдэгдлийг хамруулахгүй.

Хадгаламжийн сертификатыг арилжааны банкнаас гаргасан иргэд, аж ахуйн нэгж, байгууллагын эзэмшиж буй хадгаламжийн сертификатаар тооцно.

Мөнгөний нийлүүлэлт /M2/-ийг банкнаас гадуурх мөнгө, төгрөгийн болон валютын харилцах, хадгаламж, цэвэршүүлсэн алтны харилцах, хадгаламжийн сертификатын нийлбэрээр тооцно. Өөрөөр хэлбэл, бага мөнгө болон бараг мөнгөний нийлбэрээр тодорхойлно.

Нөөц мөнгө /M0/-ийг банкны касс байгаа бэлэн мөнгө, банкнаас гадуурх

Money, loan, stock market

Currency in circulation includes bank's vault and currency outside banks.

Money M1 consists of currency outside banks and domestic current account.

Currency outside banks is the banknotes and coins of the Central bank for circulation minus banknotes and coins of the commercial banks.

Domestic current account includes individual's domestic current account and enterprise's domestic current account.

Quasi money consists of domestic and foreign currency deposits, foreign current account, refined gold current account and certificate of deposits.

Domestic and foreign currency deposits include domestic and foreign currency deposits of individuals and enterprise's domestic and foreign currency deposits.

Foreign current account includes individual's foreign current accounts and enterprise's foreign current accounts.

Refined gold current account to count in Money M2.

Certificate of deposits includes individual's certificate of deposits and enterprise's certificate of deposits of the commercial banks.

Money M2 consists of currency outside banks, domestic and foreign current account, domestic and foreign currency deposits, refined gold current account and certificate of deposits. In other words, Money M2 is a sum of money M1 and Quasi money.

Reserve Money /M0/ consists of currency outside banks, bank's cash, bank's

мөнгө болон Монголбанк дахь банкуудын төгрөг, валютын харилцах, валютын хадгаламжийн нийлбэрээр тодорхойлно.

Хэвийн зээл гэж төлөвлөгдсөн хугацаанд байгаа зээл, түүний хүүг ойлгоно.

Хугацаа хэтэрсэн зээлийг зээл, хүүгийн хугацаа 90 хүртэл хоног хэтэрсэн зээлээр тодорхойлогдоно.

Чанаргүй зээлийг хэвийн бус, эргэлзээтэй, муу зээл буюу зээл, хүүгийн хугацаа 91-ээс дээш хоног хэтэрсэн зээлээр тооцож гаргана.

Гадаад валютын албан нөөцөд Монголбанкны эзэмшилд байгаа, захиран зарцуулахад бэлэн, чөлөөтэй хөрвөдөг гадаад валют хамрагдана.

Үнэт цаас гэж Засгийн газар болон бусад эрх бүхий этгээдээс гаргасан өрийн бичиг /бонд/, компаний бүх төрлийн хувьцаа, компаний гаргасан, эсхүл гаргахаар санал болгож буй хувьцааг худалдах, худалдан авах эрхийн бичиг (опцион), хөрөнгө оруулалтын сангийн хувьцаа, түүнчлэн Санхүүгийн зохицуулах хорооноос “Үнэт цаасны зах зээлийн тухай” Монгол Улсын хуульд нийцүүлэн үнэт цаас гэж тодорхойлсон баримтыг;

Өрийн бичиг (бонд) гэж тодорхой хугацааны дараа үндсэн төлбөр болон хүүг мөнгөн, эсхүл тодорхой эд хөрөнгө, эд хөрөнгийн эрхийн хэлбэрээр эргүүлэн төлөх үүргийг гэрчилсэн үнэт цаасыг;

Хувьцаа гэж компанид хөрөнгө оруулж, түүнийг үндэслэн хувь нийлүүлэгчдийн хуралд оролцож санал өгөх, ногдол ашиг авах, компанийг татан буулгасны дараа үлдсэн эд хөрөнгийг худалдан борлуулснаас олсон орлогоос хувь хүртэх болон хуулиар тогтоосон бусад эрхийг гэрчилсэн үнэт цаасыг;

Брокерийн үйл ажиллагаа гэж үнэт цаасны зах зээлд бусдын нэрийн өмнөөс үнэт цаасыг зуучлан худалдах, худалдан авах ажиллагааг;

Дилерийн үйл ажиллагаа гэж үнэт цаасны зах зээлд ашиг олох зорилгоор үнэт цаасыг өөрийн хөрөнгөөр худалдан авах, худалдах, арилжих ажиллагааг;

Хэлцэл гэж үнэт цаасыг худалдах захиалгын үнийн саналыг худалдан

deposits in Mongolbank. Loans are a sum of money given from one party to another for use over a period of time.

The money is paid back according to terms agreed upon by both parties, including the specified interest rates and the timeframe over which the loan will be repaid.

Principal in arrears is a loan and/or interest that are past due by 90 days or more.

Non-performing loans mean doubtful and loss loans that are past due by 91 days or more.

Official net international reserves are the foreign currency deposits and bonds held by the Bank of Mongolia.

Securities means debt instruments /bonds/ issued by the Government and other authorized bodies, all kinds of company shares, options entitling to sell or purchase shares issued or proposed to be issued by a company, shares of an investment fund, and other instrument declared by the Securities Commission (hereinafter referred to as “the Commission”) to be a security for the purposes of this Law.

Bond is a security which certifies the obligation to repay after a specific period principal and interest rates in the form of cash, assets and rights for the assets.

Share is a security certifying the investment into a company, which allows to participate in the shareholders meeting and vote, to receive dividends and portion from the proceedings from the sale of assets in case of the company bankruptcy and to certify other rights specified by the law.

Brokerage activities means selling and buying of securities at the securities markets on behalf of others.

Dealers activities means selling, buying and trading of securities using own assets for the purpose of making profit.

Number of executed orders – shares traded upon consent from individuals and

авах иргэд, аж ахуйн нэгж, байгууллага зөвшөөрснөөр үнэт цаас арилжаалахыг;

Бүртгэлтэй компаний тоо гэж Монголын хөрөнгийн биржид бүртгэлтэй, хувьцааны арилжааг идэвхтэй хийдэг хувьцаат компаний тоог ойлгоно.

Зах зээлийн үнэлгээг Хөрөнгийн биржид бүртгэлтэй хувьцаат компаний нийтэд гаргасан үнэт цаасны тоо, тухайн өдрийн үнэт цаасны арилжааны хаалтын ханшны үржвэрээр тодорхойлно.

ТОП -20 индекс нь үнэт цаасны үнийн ерөнхий өөрчлөлтийг илэрхийлэх бөгөөд Хөрөнгийн биржид бүртгэлтэй хувьцаат компаниудын үнэт цаасны зах зээлийн үнэлгээ, үнэт цаасны өсөлт, бууралтаар үнэт цаасны зах зээлийн ерөнхий чиг хандлагыг тодорхойлно. Индексийг дараахь томъёогоор тооцно.

$$I = \frac{P}{C} \cdot 100$$

I - Тухайн өдрийн индекс

P - Тухайн өдрийн зах зээлийн үнэлгээ

C - Зах зээлийн суурь үнэлгээ

Монгол Улсын нэгдсэн төсөв

Монгол Улсын нэгдсэн төсөв нь улсын төсөв, орон нутгийн төсөв, хүний хөгжил сангийн төсөв болон нийгмийн даатгалын сангийн төсвөөс бүрдэнэ.

Улсын Их Хурал (УИХ)-аас батлан Засгийн газар бүрдүүлж зарцуулах төсөв нь улсын төсөв, Иргэдийн Төлөөлөгчдийн Хурлаас батлан аймаг, нийслэл, сум, дүүргийн Засаг дарга бүрдүүлж зарцуулах төсөв нь орон нутгийн төсөв байна.

Төсвийн орлого нь тогтворжуулалтын сангийн болон тэнцвэржүүлсэн орлогоос бүрдэнэ.

Тэнцвэржүүлсэн орлого нь урсгал орлого, хөрөнгийн орлого, тусламжийн орлогоос бүрдэнэ. Татварын болон татварын бус орлогоос урсгал орлого бүрдэнэ.

Татварын орлогод орлогын албан татвар, нийгмийн даатгалын шимтгэл, хураамж, өмчийн татвар, дотоодын бараа,

business entities which are to buy price offers of orders for sale of shares.

Number of companies with registration – number of stock companies, registered with the Mongolian Stock Exchange, trade shares actively.

Market capitalization – It is defined as multiplication of the number of shares issued by registered companies at the Mongolian Stock Exchange and close price of certain day.

TOP-20 index – This index defines a general trend of stock market such as market value of companies limited with a registration in the Mongolian stock market, activeness of sales of stocks, and increases and decreases in stocks.

$$I = \frac{P}{C} \cdot 100$$

I - Index in current day

P - Market capitalization in current day

C - Market capitalization in base day

General government budget

The Mongolian general government budget consists of the central budget, the local budget, the Human Development Fund budget and the Social Security Fund budget.

The central budget is a budget that is approved by the State Great Khural for the collection and expenditure of the Government. The local budget is a budget that is approved by Heads of the Khurals of Citizen Representatives for the collection and expenditure of the governors of aimags, the capital city, soums, and districts.

Budget revenue consists of revenue of the stabilization fund and equilibrated revenue.

The equilibrated revenue consists of current revenue, capital revenue and grants. The current revenue consists of the tax revenue and non-tax revenue.

The tax revenue includes income taxes, social contributions, taxes on property, taxes on domestic goods and services,

үйлчилгээний татвар, гадаад худалдааны татварын орлого болон бусад татвар орно. Төрийн өмчийн оролцоотой аж ахуйн нэгжийн төрийн өмчид ногдох хувьцааны ногдол ашиг, хүү, торгуулийн орлого, түрээсийн орлого, төсөвт газрын өөрийн орлого болон татварын бус бусад орлогоос татварын бус орлого бүрдэнэ.

Төсвийн зарлагыг урсгал зардал, хөрөнгийн зардал, цэвэр зээл гэж ангилна. Бараа, үйлчилгээний зардал, зээлийн үйлчилгээний төлбөр, татаас ба урсгал шилжүүлгээс урсгал зардал бүрдэнэ.

УИХ-аас 2010 оны 6 сарын 24-ний өдөр батлагдсан Төсвийн тогтвортой байдлын тухай хуулийн 4.1.5-т нэгдсэн төсвийн тэнцвэржүүлсэн орлого нь гол нэр төрлийн эрдэс баялгийн тэнцвэржүүлсэн орлого, нэгдсэн төсвийн суурь орлогын нийлбэр гэж заасны дагуу нэгдсэн төсвийн тэнцвэржүүлсэн орлого, тэнцлийг тооцож байна. Гол нэр төрлийн эрдэс баялаг гэж жилийн нэгдсэн төсвийн орлогын гурав ба түүнээс дээш хувийг нь бүрдүүлж байгаа тухайн төрлийн эрдэс баялгийг ойлгоно. Гол нэр төрлийн эрдэс баялгийн тэнцвэржүүлсэн орлого гэж жилийн нэгдсэн төсвийн орлогын гурав ба түүнээс дээш хувийг бүрдүүлж байгаа тухайн ямар төрлийн эрдэс баялгаас уг хуулийн 11.1.3-т заасны дагуу тодорхойлсон үнийн түвшинг баримтлан тооцож төсөвт оруулах орлогын дүнг ойлгоно.

Нэгдсэн төсвийн тэнцвэржүүлсэн тэнцлийг нэгдсэн төсвийн тэнцвэржүүлсэн орлого, нэгдсэн төсвийн нийт зарлагын зөрүүгээр тодорхойлно.

Гадаад худалдаа

Гаалийн ерөнхий газрын статистикт үндэслэн гадаад худалдааны салбарын үндсэн үзүүлэлтийг тооцож байна. Түүнчлэн Дэлхийн худалдааны байгууллагаас зөвлөмж болгосон “Барааг тодорхойлох, кодлох, уялдуулсан систем”-ийн ангиллын дагуу барааны бүлэг, нэр төрлийг тогтоодог.

Барааны экспорт гэж Монгол Улсын гаалийн нутаг дэвсгэрээс эргэн оруулах үүрэггүйгээр барааг гадаадад гаргахыг ойлгоно.

taxes on foreign trade and other taxes. The non-tax revenue includes dividends from state partially owned enterprises with state shares, interest and fines, revenue from rent, own revenue of budget and other non-tax revenue.

Budget expenditure is classified as the current expenditure, the capital expenditure and the net lending. The current expenditure includes goods and services, interest payment and subsidies and transfers.

The equilibrated income and balance of the General Government Budget are estimated as specified in Article 4.1.5 of the Fiscal Stability Law of Mongolia, endorsed by the Parliament of Mongolia on 24th of June, 2010, that the equilibrated income of the General Government Budget shall consist of a sum of equilibrated income of major minerals and basic income of the General Government Budget. The major minerals refer to particular types of minerals which make up 3 % or more of the general annual budget.

Equilibrated income of the major minerals refers to income comprising 3% and more of the general annual budget and the total contribution from particular types of minerals to the national budget, estimated in compliance with price levels determined in Article 11.1.3 of the Fiscal Stability Law.

Equilibrated balance of the General Government Budget is compiled based on the difference between the equilibrated income and the total expenditure of the General Government Budget.

External trade statistics

External trade statistics are based on data produced by the General Customs Office of Mongolia. Commodity groups and product nomenclature are classified according to the “Harmonized Commodity Description and Coding System”, developed by the World Customs Organization.

Exportation of goods means the customs procedure applicable to goods which, being in free circulation, leave the customs territory and are intended to remain

permanently outside it. Exportation of goods refers to export of domestic goods to overseas as well as re-exportation.

Барааны экспортод эх орны үйлдвэрлэлийн барааг гадаадад гаргах, мөн реэкспортыг оруулна. Эх орны үйлдвэрлэлийн бараанд мөн түүнчлэн улс оронд оруулсан, дахин боловсруулалт хийсэн, үндсэн чанар буюу техникийн шинжийг өөрчилсөн гадаад гаралтай барааг оруулна.

Domestic goods consist of goods which have been wholly obtained or substantially transformed within the country and which have undergone a substantial transformation there and compensating products obtained under the inward processing procedure when such processing confers domestic origin.

Барааны реэкспортод Монгол Улсын гаалийн нутаг дэвсгэрт урьд нь оруулсан боловч ямар нэг дахин боловсруулалт хийгдээгүй, гаалийн татвар, хураамж болон төлбөргүй, эдийн засгийн хориг хязгаарлалтгүйгээр гадаадад гаргасан барааг оруулна.

Re-exports are foreign goods exported in the same state as previously imported, from the free circulation area, premises for inward processing or industrial free zones, directly to the rest of the world and into premises for customs warehousing or commercial free zones.

Барааны импорт гэж эргүүлж гаргах үүрэггүйгээр Монгол Улсын гаалийн нутаг дэвсгэрт гадаадаас бараа оруулахыг ойлгоно.

Importation of goods means the customs procedure which provides that imported goods may remain permanently in the customs territory. Importation consists

Импортод улс орны эдийн засгийн хэрэглээнд зориулж гадаадаас оруулсан бараа, мөн реимпортлох барааг хамруулна. Реимпортын бараанд Монгол Улсын нутаг дэвсгэрээс урьд нь гаргасан хэдий ч эргүүлэн оруулсан барааг оруулна.

of imports of foreign goods for economic demand and re-imports of goods. Re-imports are goods imported in the same state as previously exported.

Экспорт, импортын нийлбэрээр гадаад худалдааны барааны нийт эргэлтийг тодорхойлно.

Total foreign trade turnover is the sum of exports and imports.

Нийт экспортоос импортыг хассан зөрүүгээр тэнцлийг тодорхойлно. Тэнцэл (-) тэмдэгтэй бол алдагдалтай, (+) тэмдэгтэй бол ашигтай гэж үзнэ.

Foreign trade balance is the difference between exports and imports of goods and services. It means if the balance is (-), it has a deficit and if the balance is (+), it has a surplus.

Аж үйлдвэр

Industry

Аж үйлдвэрийн салбарын нийт үйлдвэрлэл нь аж ахуйн нэгжүүдийн тайлант хугацаанд зах зээлд болон өөрийн эцсийн хэрэглээнд зориулж үйлдвэрлэсэн бүтээгдэхүүнээс бүрдэнэ.

Gross output of the industry consists of the products or services produced by business entities for the market and for their own final use in a given period.

Аж үйлдвэрийн салбарын борлуулсан бүтээгдэхүүн нь аж ахуйн нэгжүүдийн тайлант хугацаанд худалдсан буюу гадагш гүйцэтгэсэн ажил, үйлчилгээний хэмжээ юм.

Industrial products sold are the amount of products sold and services provided by business entities in a given period.

Аж ахуйн нэгжүүдийг эдийн засгийн үйл ажиллагаагаар ангилахдаа НҮБ-аас гишүүн орнууддаа мөрдөхийг зөвлөмж болгосон эдийн засгийн бүх төрлийн

To classify business entities by economic activities, a national classification, based on the International Standard Industrial Classification (ISIC) recommended by the

үйл ажиллагааны олон улсын стандарт ангилалд үндэслэсэн үндэсний ангиллыг мөрдөж байна. *United Nations to its member countries, is employed.*

Аж үйлдвэрийн салбарын гол нэр төрлийн бүтээгдэхүүнийг сар бүрийн мэдээлэлд хамруулан судалж, үйлдвэрлэлийн биет хэмжээний индексийг тооцно. Уг индексийг тооцохдоо Ласпейресийн биет хэмжээний индексийн томъёог ашиглана. *Data on main industrial products are collected on a monthly basis for calculation of the production volume index. This index is calculated by Laspeyres index.*

$$I_Q = \frac{\sum (Q_1 * P_0)}{\sum (Q_0 * P_0)} * 100$$

$$I_Q = \frac{\sum (Q_1 * P_0)}{\sum (Q_0 * P_0)} * 100$$

Q_1 - тайлант хугацаанд үйлдвэрлэсэн бүтээгдэхүүн
 Q_0 - суурь үед үйлдвэрлэсэн бүтээгдэхүүн
 P_0 - суурь оны үнэ

Q_1 - products at the observation period
 Q_0 - products at the base period
 P_0 - price at the base year

Тээвэр

Ачаа эргэлтийг тооцохдоо тээвэрлэсэн ачааг тээсэн зай/км/-аар үржүүлнэ.

Зорчигч эргэлт нь зорчсон зорчигчдын тоо, аялсан зайн үржвэрээр илэрхийлэгдэнэ.

Шилжүүлсэн тн.км гэж тээврээр гүйцэтгэсэн олон төрөл, хэлбэрийн ажил, үйлчилгээг тусгай коэффициентуудыг ашиглан нэг нэгжид буюу тонн километрт шилжүүлсэн үзүүлэлтийг ойлгоно.

Тээврийн орлого нь ачаа, зорчигч тээвэрлэлт, түүнтэй холбогдох үйл ажиллагаанаас орсон орлого юм.

Цаг уур, агаарын бохирдол

Агаарын бохирдол гэж агаар мандалд нэг буюу хэд хэдэн химийн бодис дагнасан буюу хавсарсан байдлаар хүн, амьтан, ургамлын аймгийн амьдрал, ахуйн нөхцөл, үйл ажиллагаанд сөрөг нөлөөлөл үзүүлж, стандартаар тогтоосон хүлцэх хэм хэмжээнээс давсан агаар дахь бохирдуулах бодис тодорхой хугацаагаар байхыг ойлгоно.

Хүлцэх агууламж гэж хүний эрүүл мэндэд сөрөг нөлөө үзүүлэхгүй байх агаар дахь химийн бохирдуулагчийн зөвшөөрөгдөх хэмжээг ойлгоно.

Зөвшөөрөгдөх түвшин гэж хүний эрүүл мэндэд сөрөг нөлөө үзүүлэхгүй байх агаар дахь физикийн бохирдуулагчийн

Transportation

Freight turnover is estimated by multiplying the total amount of transported cargo with the shipping distance/ km /;

Passenger turnover is measured by multiplying the numbers of the passengers with the travel distance;

Transferred tonne. kilometer refers to indicators converted different kinds of services performed through transportation into a unit or tonne-kilometers using particular coefficients.

Revenue from transportation is the income from the freight and passenger transportation and activities related to it.

Climate and air pollution

Air pollution is the presence of contaminant or pollutant substances in the air that do not disperse properly and that interfere with human health or welfare, or produce other harmful environmental effects and that are found to have content higher than the tolerable level.

Tolerable amount refers to the acceptable amount of chemical pollutants in the air that have not harmful effect on the human health.

Acceptable rate is the acceptable rate of the physical pollutants in the air that have not harmful effect on the human health.

зөвшөөрөгдөх түвшинг ойлгоно.

Аюулт үзэгдэл, осол

Гамшиг гэж аюулт үзэгдэл, техникийн холбогдолтой осол, алан хядах ажиллагаа, дэлбэрэлтийн улмаас олон хүний эрүүл мэнд, амь нас хохирох, мал, амьтан олноор хорогдох, эд хөрөнгө, хүрээлэн байгаа орчинд улс, орон нутгийн дотоод нөөц боломжоос давсан хохирол учрахыг хэлнэ.

Аюулт үзэгдэл гэж хүчтэй цасан болон шороон шуурга, ган, зуд, үер, газар хөдлөлт, цөлжилт болох, гал түймэр, хүн, мал, амьтны болон ургамлын гоц халдварт өвчин гарах, хортон мэрэгчид тархах зэргийг хамруулан ойлгоно.

Техникийн холбогдолтой осол гэж үйлдвэрлэл, технологийн горим зөрчигдсөнөөс тоног төхөөрөмж, барилга, байгууламж, шугам, сүлжээ эвдрэх, тээврийн хэрэгсэл осолдох сүйрэх, цацраг идэвхт болон химийн хорт бодис алдагдах зэргийг хамруулан ойлгоно.

Hazardous phenomena and disasters

Disasters mean loss of many human lives and livestock, immense damage to property and environment that exceeds national and local resources and capacity due to hazardous phenomena, major technological accidents, and terrorist acts or explosion.

Hazardous phenomena mean severe snow, dust storm, drought, dzud, flood, earthquake, desertification, fire, epidemic, epizootic, hazardous vegetative diseases or spreading detrimental rodents.

Major technological accidents mean destruction of factories, buildings, communication or roads, accidents of transportation facilities or leakage of radioactive and hazardous chemical substances caused by violation of technological procedures.

**Монгол Улсын нийгэм,
эдийн засгийн байдал**
(2013 оны эхний 8 сарын байдлаар)

**Social and economic situation of
Mongolia**
(As of the first 8 months of 2013)

I. Нийгмийн үзүүлэлт

Улсын хэмжээнд 2013 оны эхний 8 сард 52735 эх амаржиж, амьд төрсөн хүүхдийн тоо 53009 болж, өмнөх оны мөн үеийнхээс амаржсан эхийн тоо 3518 буюу 7.1 хувь, хүүхдийн тоо 3570 буюу 7.2 хувиар нэмэгдсэн байна.

Улсын хэмжээгээр энэ оны эхний 8 сард нялхсын эндэгдэл 752 болж, өмнөх оны мөн үеийнхээс 21 хүүхэд буюу 2.7 хувиар буурч, 1-5 хүртэлх насандаа 168 хүүхэд эндэж, өмнөх оны мөн үеийнхээс 4 хүүхэд буюу 2.4 хувиар өсөв.

Бүртгэлтэй ажилгүй иргэдийн тоо 2013 оны 8 дугаар сарын эцэст 37.2 мянга болж, өмнөх оны мөн үеийнхээс 6.0 мян. хүн буюу 13 хувиар буурчээ.

Нийгмийн даатгалд 2013 оны эхний 8 сард 694.0 мян.хүн шимтгэл төлөгч, даатгуулагчаар бүртгэгдсэний 467.5 мянга буюу 67.4 хувь нь аж ахуйн нэгж, байгууллагынх, 226.5 мянга буюу 32.6 хувь нь төсөвт байгууллагынх байгаа бөгөөд өмнөх оны мөн үеийнхээс нийт шимтгэл төлөгч, даатгуулагчдын тоо 61.2 мянга буюу 9.7 хувь, үүнээс аж ахуйн нэгж, байгууллагынх 45.7 мянга буюу 10.8 хувь, төсөвт байгууллагынх 15.5 мянга буюу 7.3 хувиар нэмэгджээ.

Нийгмийн халамжийн тэтгэвэрт 2013 оны эхний 8 сард 61.5 мян.хүн хамрагдсан нь өмнөх оны мөн үеийнхээс 1.9 мян. хүн буюу 3.1 хувь, олгосон тэтгэврийн хэмжээ 12.7 тэрбум төг буюу 33.5 хувиар нэмэгджээ.

“Хүний хөгжил” сангаас 2013 оны эхний 8 сард 18 хүртэлх насны 953.1 мянган хүүхдэд 149.5 тэрбум төгрөгийг хүүхдийн мөнгөнд, 212.6 мянган иргэнд 20.4 тэрбум төгрөгийг 21.0 мян.төгрөгийн хишиг хувьд, 5.3 мянган ахмад настан, хөгжлийн бэрхшээлтэй иргэдэд 4.3 тэрбум төгрөгийг 1 сая төгрөгийн хишиг хувьд зориулан олгожээ.

I.Social indicators

In the first 8 months of 2013, 52735 mothers delivered 53009 children (live births) increased by 3518 mothers or 7.1 percent, and 3570 children or 7.2 percent respectively, compared to same period of the previous year.

In the first 8 months of 2013, at national level infant mortality decreased by 21 or 2.7 percent to 752, and child mortality aged 1-5 increased by 4 or 2.4 percent to 168.

The number of unemployed reached 37.2 thousand at the end of August 2013, reflecting an decrease of 6.0 thous.persons or 13 percent compared to same period of the previous year.

In the first 8 months of 2013, 694.0 thous.persons were registered as insurer, of which 467.5 thousand or 67.4 percent were those from the establishments, and 226.5 thousand or 32.6 percent from the government budgetary organization. Compared to same period of the previous year, the number of insurers increased by 61.2 thousand or 9.7 percent, of which the increased by 45.7 thousand or 10.8 percent from establishments, and increased by 15.5 thousand or 7.3 percent from government budgetary organization.

In the first 8 months of 2013, social welfare pensions and benefits allocated to 61.5 thous.persons, showing an increase of 1.9 thous.persons or 3.1 percent, total amount of the allocated fund increased by 12.7 bln.tog or 33.5 percent compared to same period of the previous year.

In the first 8 months of 2013, a total of 149.5 bln.tog distributed for 953.1 thousand children ages below 18 by the Human Development Fund for children. For the 21 thous.tog cash allowances to allocated from The Human Development fund paid 212.6 thous.persons a total 20.4 bln.tog. For the one mln.tog cash allowances to allocated from The Human Development fund for elderly and disabled of 5.3 thous.persons, the fund paid a total 4.3

Халдварт өвчнөөр өвчлөгчдийн тоо 2013 оны эхний 8 сард 26744 болж, өмнөх оны мөн үеийнхээс 3018 хүн буюу 10.1 хувиар буурахад салхин цэцгээр өвчлөгчдийн тоо 1786 хүн буюу 97.3 хувь, тэмбүүгээр өвчлөгчдийн тоо 985 хүн буюу 33.4 хувиар өссөн хэдий ч гахайн хавдраар өвчлөгчдийн тоо 2668 хүн буюу 34.7 хувь, вирүст хепатитаар өвчлөгчдийн тоо 2642 хүн буюу 57.6 хувь буурснаас голлон шалтгаалжээ.

Улсын хэмжээнд 2013 оны эхний 8 сард 16828 гэмт хэрэг бүртгэгдсэн нь өмнөх оны мөн үеийнхээс 2313 хэрэг буюу 15.9 хувиар өсчээ. Өмнөх оны мөн үеийнхээс нийт гэмт хэргийн тоо нэмэгдэхэд өмчлөх эрхийн эсрэг гэмт хэрэг (1593), хүний амь бие эрүүл мэндийн эсрэг (754) зэрэг гэмт хэрэг өссөн нь голлон нөлөөлөв.

Бүртгэгдсэн гэмт хэргийн улмаас 6025 хүн гэмтэж, 698 хүн нас барсан нь өмнөх оны мөн үеийнхээс гэмтсэн хүний тоо 421 буюу 7.5 хувиар өсч, харин нас барсан хүний тоо 19 буюу 2.6 хувиар буурсан байна.

II. Макро эдийн засгийн үзүүлэлт

Хэрэглээний үнийн улсын индекс (ХҮҮИ) 2013 оны 8 дугаар сард өмнөх сарынхаас 1.7 хувь, оны эхнээс 6.7 хувь, өмнөх оны мөн үеийнхээс 9.4 хувиар өслөө.

Ерөнхий индекс өмнөх сарынхаас өсөхөд боловсролын үйлчилгээний үнэ дүнгээрээ 27.3 хувь, хувцас, бөс бараа, гутлын бүлгийн дүн 2.2 хувь, орон сууц, ус, цахилгаан, түлшнийх 4.1 хувиар өссөн нь голлон нөлөөлжээ.

Мөнгөний нийлүүлэлт (M2) 2013 оны 8 дугаар сарын эцэст 8410.1 тэрбум төг болж, өмнөх сарынхаас 321.4 тэрбум төг буюу 4.0 хувь, өмнөх оны мөн үеийнхээс 1413.0 тэрбум төг буюу 20.2 хувиар өсчээ.

Гүйлгээнд байгаа бэлэн мөнгө 2013 оны 8 дугаар сарын эцэст 867.8 тэрбум төг болж, өмнөх сарынхаас 35.6 тэрбум төг

bln.tog.

In the first 8 months of 2013, the total number of infectious disease cases reached 26744, decrease by 3018 cases or 10.1 percent compared to same period of the previous year. The decrease in the number of infectious disease cases was mainly due to the decrease of 2668 or 34.7 percent in mumps, 2642 or 57.6 percent in viral hepatitis although there were increase of 1786 or 97.3 percent in varicella and 985 or 33.4 percent in syphilis.

At national level, 16828 crimes were registered in the first 8 months of 2013, reflecting an increase of 2313 crimes or 15.9 percent compared to same period of the previous year. The increase in the number of crimes was mainly due to the increases in crime against the right of ownership (1593), crime against human life and health (or physical well-being) (754) compared to same period of the previous year.

In the first 8 months of 2013, occurred crimes caused 6025 injuries and 698 deaths. The number of injuries up by 421 persons or 7.5 percent and the number of deaths down by 19 persons or 2.6 percent compared to same period of the previous year.

II. Macroeconomic indicators

The national consumer price index in August 2013, increased by 1.7 percent compared to the previous month, 6.7 percent compared to the beginning of the year, and 9.4 percent compared to same period of the previous year.

The increase in national index compared to the previous month was mainly due to 27.3 percent increase in education, 2.2 percent in clothing, cloth, 4.1 percent in housing, water, electricity and fuels.

According to the report of the Bank of Mongolia, money supply (broad money or M2) at the end of August 2013, reached to 8410.1 bln.tog, increased by of 321.4 bln.tog or 4.0 percent compared to the previous month, and increased by 1413.0 bln.tog or 20.2 percent compared to same period of the previous year.

At the end of August 2013, currency issued in circulation reached 867.8 bln.tog, increased by 35.6 bln.tog or 4.3 percent

буюу 4.3 хувь, өмнөх оны мөн үеийнхээс 52.9 тэрбум төг буюу 6.5 хувиар өсчээ.

Аж ахуйн нэгж, байгууллага, иргэдэд олгосон нийт зээлийн өрийн үлдэгдэл 2013 оны 8 дугаар сарын эцэст 9783.1 тэрбум төг болж, өмнөх сарынхаас 665.4 тэрбум төг буюу 7.3 хувь, өмнөх оны мөн үеийнхээс 3108.0 тэрбум төг буюу 46.6 хувиар өсчээ.

Хугацаа хэтэрсэн зээлийн өрийн үлдэгдэл 2013 оны 8 дугаар сарын эцэст 186.4 тэрбум төг болж, өмнөх сарынхаас 25.1 тэрбум төг буюу 15.6 хувь, өмнөх оны мөн үеийнхээс 85.8 тэрбум төг буюу 85.2 хувиар өсчээ.

Банкны системийн хэмжээгээр чанаргүй зээл 2013 оны 8 дугаар сарын эцэст 464.8 тэрбум төг болж, өмнөх сарынхаас 11.9 тэрбум төг буюу 2.6 хувиар өсч, өмнөх оны мөн үеийнхээс 152.5 тэрбум төг буюу 48.8 хувиар өссөн байна.

Үнэт цаасны арилжаагаар 2013 оны эхний 8 сард 14.9 тэрбум төгрөгийн гүйлгээ хийгдэж, 25.5 сая ш үнэт цаас арилжигдсан байна. Өмнөх оны мөн үеийнхээс үнэт цаасны гүйлгээ 97.4 тэрбум төг буюу 86.7 хувь, арилжигдсан үнэт цаасны тоо 91.9 сая ш буюу 78.3 хувиар буурчээ.

Улсын нэгдсэн төсвийн тэнцвэржүүлсэн орлого, тусламжийн нийт хэмжээ 2013 оны эхний 8 сард 3450.2 тэрбум төг, зарлага эргэж төлөгдөх цэвэр зээлийн нийт хэмжээ 3581.4 тэрбум төг болж, улсын нэгдсэн төсвийн тэнцвэржүүлсэн тэнцэл 131.2 тэрбум төгрөгийн алдагдалтай гарлаа.

Нэгдсэн төсвийн урсгал орлого 2013 оны эхний 8 сард 3449.5 тэрбум төг, урсгал зардал 2816.0 тэрбум төг болж, тэнцвэржүүлсэн урсгал тэнцэл 633.5 тэрбум төгрөгийн ашигтай гарав.

Татварын нийт орлого өмнөх оны мөн үеийнхээс 250.3 тэрбум төг буюу 9.0 хувиар нэмэгдэхэд бусад татварын орлого 152.1 тэрбум төг буюу 27.9 хувиар буурсан хэдий ч дотоодын бараа, үйлчилгээний татварын орлого 148.3 тэрбум төг буюу 14.3 хувь, орлогын албан татварын

compared to the previous month, and increased by 52.9 bln.tog or 6.5 percent compared to same period of the previous year.

Loans outstanding at the end of August 2013, amounted to 9783.1 bln.tog, up by 665.4 bln.tog or 7.3 percent compared to the previous month, and up by 3108.0 bln.tog or 46.6 percent compared to same period of the previous year.

Principals in arrears at the end of August 2013, reached 186.4 bln.tog, increased by 25.1 bln.tog or 15.6 percent compared to the previous month, and increased by 85.8 bln.tog or 85.2 percent compared to same period of the previous year.

At the end of August 2013, the non-performing loans over the bank system reached 464.8 bln.tog, showing an increase of 11.9 bln.tog or 2.6 percent compared to the previous month, and a increase of 152.5 bln.tog or 48.8 percent compared to same period of the previous year.

In Securities trading of the first 8 months of 2013, the 25.5 mln.shares valued at 14.9 bln.tog were traded. The Securities trading was decreased by 97.4 bln.tog or 86.7 percent and shares decreased by 91.9 mln or 78.3 percent compared to same period of the previous year.

In the first 8 months of 2013, total equilibrated revenue and grants of the General Government Budget amounted to 3450.2 bln.tog and total expenditure and net lending amounted to 3581.4 bln.tog, representing deficit of 131.2 bln.tog in the equilibrated balance of General Government Budget.

In the first 8 months of 2013, current revenue of the General Government Budget amounted to 3449.5 bln.tog and current expenditure reached 2816.0 bln.tog. Thus, the budget equilibrated current balance was in surplus of 633.5 bln.tog.

Compared to same period of the previous year, non-tax revenue increased by 250.3 bln.tog or 9.0 percent. The increase was mainly due to the increases of 148.3 bln.tog or 14.3 percent in taxes on goods & services, 127.5 bln.tog or 23.4 percent in income tax, 109.7 bln.tog or 26.2 percent in social security

орлого 127.5 тэрбум төг буюу 23.4 хувь, нийгмийн даатгалын шимтгэлийн орлого 109.7 тэрбум төг буюу 26.2 хувь, өмчийн татварын орлого 9.2 тэрбум төг буюу 74.2 хувь, гадаад худалдааны татварын орлого 7.7 тэрбум төг буюу 3.4 хувиар өссөнөөс нөлөөлжээ.

Татварын бус орлого өмнөх оны мөн үеийнхээс 109.6 тэрбум төг буюу 35.4 хувиар өсөхөд хувьцааны ногдол ашгийн орлого 28.8 тэрбум төг буюу 78.8 хувь, бусад нэр заагдаагүй орлого 2.4 тэрбум төг буюу 6.1 хувиар буурсан хэдий ч хүү, торгуулийн орлого 66.9 тэрбум төг буюу 3.1 дахин, газрын тосны орлого 53.4 тэрбум төг буюу 2.2 дахин, төсөвт газрын өөрийн орлого 17.0 тэрбум төг буюу 13.6 хувь, навигацын орлого 3.6 тэрбум төг буюу 12.3 хувиар өссөн нь голлон нөлөөлөв.

Улсын нэгдсэн төсвийн зарлага, эргэж төлөгдөх цэвэр зээлийн нийт хэмжээ 2013 оны эхний 8 сард 3581.4 тэрбум төг болж, өмнөх оны мөн үеийнхээс 1.2 тэрбум төгрөгөөр буурахад бараа, үйлчилгээний зардал 243.1 тэрбум төг буюу 20.3 хувь, зээлийн үйлчилгээний төлбөрийн зардал 65.2 тэрбум төг буюу 2.0 дахин, эргэж төлөгдөх цэвэр зээл 5.7 тэрбум төгрөг буюу 13.7 хувиар өссөн хэдий ч татаас, шилжүүлгийн зардал 253.3 тэрбум төг буюу 16.9 хувь, хөрөнгийн зардал 61.9 тэрбум төг буюу 7.9 хувиар буурсан нь нөлөөлжээ.

Хөрөнгийн зардалд 2013 оны эхний 8 сард 718.0 тэрбум төг зарцуулсан нь өмнөх оны мөн үеийнхээс 61.9 тэрбум төг буюу 7.9 хувиар буурчээ. Энэ нь гадаадын эх үүсвэрээс хийгдсэн хөрөнгийн зардал 197.1 тэрбум төг буюу 9.8 дахин өссөн хэдий ч дотоодын эх үүсвэрээс хийгдсэн хөрөнгийн зардал 259.0 тэрбум төг буюу 34.2 хувиар буурснаас шалтгаалжээ.

Монгол Улс 2013 оны эхний 8 сард дэлхийн 125 оронтой худалдаа хийж, гадаад худалдааны нийт бараа эргэлт 6960.1 сая ам.долл, үүнээс экспорт 2703.2 сая ам.долл, импорт 4256.9 сая ам.доллар болжээ.

Гадаад худалдааны тэнцэл 2013 оны эхний 8 сард 1.6 тэрбум ам.долларын

contribution, 9.2 bln.tog or 74.2 percent in property taxes, 7.7 bln.tog or 3.4 percent in taxes on foreign trade, although there was decreases of 152.1 bln.tog or 27.9 percent in other taxes.

Compared to same period of the previous year, non-tax revenue increased by 109.6 bln.tog or 35.4 percent. The increase was mainly due to the increases of 66.9 bln.tog or 3.1 times in revenues from interest, 53.4 bln.tog or 2.2 times in revenues from oil petroleum, 17.0 bln.tog or 13.6 percent in revenues from budget entities, 3.6 bln.tog or 12.3 percent in navigation fee although there was decreases of 28.8 bln.tog or 78.8 percent in revenues from dividends, 2.4 bln.tog or 6.1 percent in revenues from others .

In the first 8 months of 2013, total expenditure and net lending of the General Government Budget decreased by 1.2 bln.tog to 3581.4 bln.tog compared to same period of the previous year. This was mainly due to increases of 243.1 bln.tog or 20.3 percent in expenditure of goods and services, 65.2 bln.tog or 2.0 times in interest payments, 5.7 bln.tog or 13.7 percent in lending minus repayments although there was decreases of 253.3 bln.tog or 16.9 percent in subsidies and transfers, 61.9 bln.tog or 7.9 percent in capital expenditure.

In the first 8 months of 2013, spending of 718.0 bln.tog on capital expenditure decreased by 61.9 bln.tog or 7.9 percent compared to same period of the previous year. This was mainly due to decreases of 259.0 bln.tog or 34.2 percent in capital expenditure of domestic sources although there was increases of 197.1 bln.tog or 9.8 times in capital expenditure of foreign financed compared to same period of the previous year.

In the first 8 months of 2013, Mongolia traded with 125 countries from all over the world and total external trade turnover reached 6960.1 mln.US dollars, of which exports made up 2703.2 mln.US dollars and imports made up 4256.9 mln.US dollars.

Foreign trade balance showed a deficit of 1.6 bln.US dollars in the first 8 months of

алдагдалтай гарч, өмнөх оны мөн үеийнхээс 234.3 сая ам.долл буюу 13.1 хувиар буурчээ.

Нийт бараа эргэлтийн хэмжээ өмнөх оны мөн үеийнхээс 571.0 сая ам.долл буюу 7.6 хувь, үүний дотор импортын хэмжээ 402.6 сая ам.долл буюу 8.6 хувь, экспортын хэмжээ 168.4 сая ам.долл буюу 5.9 хувиар буурчээ.

III. Эдийн засгийн салбарын үзүүлэлт

Улсын хэмжээгээр 2013 оны 9 дүгээр сарын 1-ний байдлаар 17.5 мян.т төмс, 14.6 мян.т хүнсний ногоо хурааж, 222.9 мян.т өвс хадлан, 2.7 мян.т гар тэжээл бэлтгэсэн нь өмнөх оны мөн үеийнхээс төмс 193.2 т буюу 1.1 хувь, хүнсний ногоо 803.2 т буюу 5.2 хувь, өвс хадлан 109.3 мян.т буюу 32.9 хувь, гар тэжээл 1.9 мян.т буюу 41.0 хувиар буурсан байна.

Аж үйлдвэрийн салбарын нийт үйлдвэрлэл 2005 оны зэрэгцүүлэх үнээр 2013 оны эхний 8 сард 1544.5 тэрбум төг болж, өмнөх оны мөн үеийнхээс 125.0 тэрбум төг буюу 8.8 хувиар өслөө. Энэхүү өсөлтөд уул уурхай, олборлох аж үйлдвэрийн салбарын зэсийн баяжмал, газрын тос, алт зэрэг гол нэр төрлийн бүтээгдэхүүний үйлдвэрлэл 33.5-66.5 хувь, боловсруулах аж үйлдвэрийн салбарын хивс, амтат ус ундаа, катодын зэс, хиаман төрлийн бүтээгдэхүүн, талх, ган төмөр хийц, гурил, металл цувимал, самнасан ноолуур, вакум, цонх, хаалга, бетон зуурмаг, хэвлэмэл хуванцар карт зэрэг нэр төрлийн бүтээгдэхүүн үйлдвэрлэл 0.3 хувиас 4.7 дахин нэмэгдсэн нь голлон нөлөөлжээ.

Төмөр замын тээврээр 2013 оны эхний 8 сард 13691.2 мян.т ачаа тээж, давхардсан тоогоор 2620.0 мян.зорчигч зорчсон нь өмнөх оны мөн үеийнхээс тээсэн ачаа 401.5 мян.т буюу 3.0 хувиар өсч, зорчигчдын тоо 120.6 мян.хүн буюу 4.4 хувиар буурчээ. Төмөр замын тээврийн салбарын орлого 2013 оны эхний 8 сард 278.7 тэрбум төг болж, өмнөх оны мөн үеийнхээс 1.3 тэрбум төг буюу 0.5 хувиар буурчээ.

2013, reflecting 234.3 mln.US dollars or 13.1 percent decrease compared to same period of the previous year.

Total external trade turnover increased by 571.0 mln.US dollars or 7.6 percent, of which imports down by 402.6 mln.US dollars or 8.6 percent, and exports down by 168.4 mln.US dollars or 5.9 percent, compared to same period of the previous year.

III. Economic sector indicators

On the 1st of September 2013, 17.5 thous.tons of potatoes, 14.6 thous.tons of vegetables were harvested and 222.9 thous.tons of gross hay harvest, 2.7 thous.tons of handmade fodder were produced. Compared to same period of the previous year, potatoes rose by 193.2 t or 1.1 percent, vegetables down by 803.2 thous.t or 5.2 percent, gross hay harvest down by 109.3 thous.t or 32.9 percent, and handmade fodder down by 1.9 thous.t or 41.0 percent.

In the first 8 months of 2013, the total industrial output increased by 125.0 bln.tog or 8.8 percent to 1544.5 bln.tog (at 2005 constant prices) compared to same period of the previous year. The increase in the industrial output was mainly due to 33.5-66.5 percent, increases in mining and quarrying products such as copper concentrate with 35 percent, crude oil, gold and 0.3 percent to 4.7 times increases in industrial main products of manufacturing sector such as carpet, soft drinks, copper with 99 percent, kind of sausage, bread, steel casting, flour, metal foundries, combed down, vacuum windows and doors, concrete mortar, printing plastic cards.

In the first 8 months of 2013, 13691.2 thous.t freight and 2620.0 thous.passengers (double counting) were carried by railway transport. Compared to same period of the previous year, the number of carried freight rose by 401.5 thous.t or 3.0 percent and the number of carried passengers decrease by 120.6 thous.persons or 4.4 percent. The revenue from railway transport decreased by 1.3 bln.tog or 0.5 percent to 278.7 bln.tog in the first 8 months of 2013, compared to same

Агаарын тээврээр 2013 оны эхний 8 сард 2735.8 т ачаа тээж, давхардсан тоогоор 536.7 мян.зорчигч зорчсон нь өмнөх оны мөн үеийнхээс тээсэн ачаа 46.5 т буюу 1.7 хувь, зорчигчдын тоо 15.3 мян.хүн буюу 2.9 хувиар өсчээ. Агаарын тээврийн салбарын орлого 2013 оны эхний 8 сард 154.1 тэрбум төг болж, өмнөх оны мөн үеийнхээс 15.0 тэрбум төг буюу 10.7 хувиар нэмэгдэв.

Ус, цаг уурын хүрээлэнгийн мэдээгээр хамгийн их хур тунадас 2013 оны 8 дугаар сард Булган аймгийн Хутаг-Өндөр суманд орж 265.9 мм-т хүрчээ. Энэ оны 8 дугаар сард Дорноговь аймгийн Сайншанд суманд хамгийн их температур 38.5 хэм, Завхан аймгийн Отгон сум, Налайх дүүргийн Тэрэлжид хамгийн бага температур -2.0 хэм байлаа. Салхины хамгийн их хурд Баян-Өлгий аймгийн Дэлүүн, Говь-Алтай аймгийн Алтай, Дорнод аймгийн Халхгол суманд 20 м/с хүрчээ.

Азотын давхар ислийн хоногийн дундаж агууламж 2013 оны 8 дугаар сард Улаанбаатар хотын Баруун дөрвөн замын орчимд 31 удаа, Хархорин захын орчимд 4 удаа, 10 микроноос бага хэмжээтэй тоосны агууламж Баруун дөрвөн замын орчимд 26 удаа, 13-р хороолол орчимд 18 удаа, 32-ын тойрог орчимд 12 удаа, Хархорин захын орчимд 9 удаа, 2.5 микроноос бага хэмжээтэй тоосны агууламж 13-р хороолол орчимд 13 удаа, Баруун дөрвөн замын орчимд 2 удаа агаарын чанарын стандарт дахь хүлцэх хэм хэмжээнээс давсан байна.

Аюулт үзэгдэл, осол 2013 оны эхний 8 сард 3232 удаа гарсны улмаас 172 хүн амь насаа алдаж, 235.2 мян.толгой мал, тэжээвэр амьтан хорогджээ. Энэ оны эхний 8 сард объектын түймэр 2709 удаа, ой, хээрийн түймэр 128 удаа, гол, нуурын усанд хүн унасан осол 96 удаа, аадар бороо, үерийн аюулт үзэгдэл 51 удаа, үйлдвэрлэлийн осол 47 удаа, мал, амьтны халдварт галзуу өвчин 46 удаа, хүчтэй салхи шуурга 36 удаа, 3.5-аас дээш магнитудын газар хөдлөлт 29 удаа, аянгын аюулт үзэгдэл 25 удаа, химийн

period of the previous year.

In the first 8 months of 2013, 2735.8 t freight and 536.7 thous.passengers (double counting) were carried by air transport. Compared to same period of the previous year, the number of carried freight increased by 46.5 t or 1.7 percent, the number of carried passengers rose by 15.3 thous.persons or 2.9 percent. The revenue from air transport increased by 15.0 bln.tog or 10.7 percent to 154.1 bln.tog in the first 8 months of 2013, compared to same period of the previous year.

According to the report of the Institute of Meteorology and Hydrology, maximum precipitation was registered in Hutag-Undur soum (265.9 mm) of Bulgan aimag in August 2013. In August 2013, Sainshand soum of Dornogovi aimag had the highest air temperature (38.5°C), while Otgon soum of Zavkhan aimag and Terej of Nalaih district had the lowest air temperature (-2.0°C). Wind speed reached 20 m/sec in Delyyn soum of Bayan-Ulgii aimag, Altai soum of Govi-Altai aimag, Khalhgal soum of Dornod aimag.

Daily average concentration of nitrogen dioxide exceeded 31 times around the West crossroad of Ulaanbaatar city, 4 times around the Kharkhorin market, daily average concentration of sulphur dioxide exceeded 26 times around the West crossroad, 18 times around the 13th micro district, 12 times around the 32nd, 9 times around the Kharkhorin market particulate matter less than 10 micrograms exceeded 13 times around the 13th micro district particulate matter less than 2.5 micrograms exceeded 2 times around the West crossroad from the maximum allowable concentration of air quality standard in August 2013.

In the first 8 months of 2013, 3232 disasters and accidents occurred. As a result, 172 people died, 235.2 thous.livestock and animals had lost. There were 2709 times fires of constuction, 128 times fires on forest, 96 times floods and river and lake accidents, 51 times heavy rain and floods, 47 times industrial accident, 46 times animal madness diseases, 36 times severe storms, 3.5 magnitude earthquake 29 times, thunder 25 times, 16 incidents related to chemical substance usage and emergency calls, 14 times anthrax, 9 times malignant catarrhal fever, 8 times slug firearms accidents, 7 times artisanal mining and rock

хорт бодисын алдагдалтай холбоотой ослын дуудлага 16 удаа, хүн, малын халдварт боом өвчин 14 удаа, үхрийн хорт салст халуурал өвчин 9 удаа, сум, галт хэрэгслийн осол 8 удаа, бичил уурхайн нурангины осол 7 удаа, тэсэрч дэлбэрэх бодисын осол 3 удаа бүртгэгджээ. Аюулт үзэгдэл, ослын улмаас энэ оны эхний 8 сард объектын түймэрт 7.7 тэрбум төг, ой, хээрийн түймэрт 3.3 тэрбум төг, хүчтэй салхи шуурганы аюулт үзэгдэлд 621.7 сая төг, аадар бороо, үерийн аюулт үзэгдэлд 197.5 сая төг, аяндын аюулт үзэгдэлд 113.7 сая төг, үйлдвэрлэлийн осолд 15.4 сая төг, мал, амьтны халдварт галзуу өвчинд 14.6 сая төг, хүн, малын халдварт боом, үхрийн хорт салст халуурал өвчин, тэсэрч дэлбэрэх бодисын ослоор нийтдээ 9.6 сая төгрөгийн хохирол иргэн болон байгууллагад учирсан байна. Гол нуурын усанд унасан ослоор 93 хүн, объектын түймрээр 43 хүн, үйлдвэрлэлийн ослоор 17 хүн, аяндын аюулт үзэгдлээр 7 хүн, бичил уурхайн нурангины ослоор 6 хүн, аадар бороо үерийн аюулт үзэгдлийн улмаас 3 хүн, ой, хээрийн түймэрт 2 хүн амь насаа алджээ.

Өмнөх оны мөн үеийнхээс аюулт үзэгдэл, ослын тохиолдол 448-аар нэмэгдэв.

Хорогдсон, устгасан мал, тэжээвэр амьтдын тоо 2013 оны эхний 8 сард өмнөх оны мөн үеийнхээс 226.2 мян.толгойгоор их байна.

falls, 3 times chemical substance usage and emergency calls in the first 8 months of 2013. In the first 8 months of 2013, estimated damage caused by the disasters and accidents amounted to fires of construction 7.7 bln.tog, fires on forest 3.3 bln.tog, severe storms 621.7 mln.tog, heavy rain and floods 197.5 mln.tog, thunder 113.7 mln.tog, industrial accident 15.4 mln.tog, animal madness diseases 14.6 mln.tog, anthrax, malignant catarrhal fever and slug firearms accidents and industrial accident 9.6 mln.tog.

In the first 8 months of 2013, floods and river and lake accidents 93 people, fires of construction 43 people, industrial accident 17 people, thunder 7 people, artisanal mining and rock falls artisanal mining and rock falls 6 people, heavy rain and floods 3 people, fires on forest 2 people died.

Compared to same period of previous year, disaster and accidents occurred up by 448.

A loss and deaths of livestock and animals increased by 226.2 thous.heads in the first 8 months of 2013 compared of the previous year.

МОНГОЛ УЛСЫН ҮНДЭСНИЙ
СТАТИСТИКИЙН ХОРООНЫ ДАРГА

С.МЭНДСАЙХАН

CHAIRMAN OF THE NATIONAL STATISTICAL
OFFICE OF MONGOLIA

S.MENDSAIKHAN

2013 оны 9 дугаар сарын 10
10 September, 2013

ҮНДСЭН ҮЗҮҮЛЭЛТҮҮД, жил бүрийн эхний 8 сарын байдлаар
MAIN INDICATORS, by the first 8 months of the selected years

Үзүүлэлтүүд	Indicators	2012 I-VIII	2013 I-VIII	2013 I-VIII 2012 I-VIII %
Нийгмийн статистикийн үзүүлэлтүүд	Social statistical indicators			
Төрсөн хүүхдийн тоо (амьд төрөлт)	Number births (live births)	49 439	53 009	107.2
Бүртгэлтэй ажилгүй иргэдийн тоо, 8 дугаар сарын эцэст, мян.хүн	Unemployment, end of the August, thous.persons	43.1	37.2	87.0
Халдварт өвчнөөр өвчлөгчдийн тоо	Number of infectious disease cases	29 762	26 744	89.9
Бүртгэгдсэн гэмт хэргийн тоо	Number of committed offences	14 515	16 828	115.9
Макро эдийн засгийн статистикийн үзүүлэлтүүд	Macro economic statistical indicators			
Хэрэглээний үнийн улсын индексийн өөрчлөлт, оны эхнээс, хувиар	National consumer price index, from the beginning of the year, percent	11.1	6.7	
Гүйлгээнд байгаа бэлэн мөнгө*, 8 дугаар сарын эцэст, тэрбум төг	Currency in circulation * end of the August, bln.tog	814.9	867.8**	106.5
Мөнгө M1* 8 дугаар сарын эцэст, тэрбум төг	Money M1* end of the August, bln.tog	1 681.1	1950.5**	116.0
Мөнгө M2* 8 дугаар сарын эцэст, тэрбум төг	Money M2* end of the August, bln.tog	6 997.1	8410.1**	120.2
Валютын зах зээлийн нэрлэсэн ханш, 8 дугаар сарын дундаж, 1 ам.доллар=төгрөг*	Market exchange rate, average of the August 1 USD=togrog*	1 364.2	1 570.4	115.1
Улсын нэгдсэн төсвийн тэнцвэржүүлсэн орлого, тусламжийн хэмжээ, тэрбум төг	Equilibrated revenue and grants of General Government, bln.tog	3 100.6	3 450.2	111.3
Улсын нэгдсэн төсвийн зарлага, эргэж төлөгдөх цэвэр зээл тэрбум төг	Total expenditure and net lending of General Government, bln.tog	3 582.6	3 581.4	100.0
Улсын нэгдсэн төсвийн тэнцвэржүүлсэн нийт тэнцэл, тэрбум төг	General Government budget overall Equilibrated balance, bln.tog	- 482.0	- 131.2	27.2
Улсын нэгдсэн төсвийн урсгал орлого, тэрбум төг	General Government current budget revenue, at current price, bln.tog	3 089.5	3 449.5	111.7
Улсын нэгдсэн төсвийн урсгал зарлага, тэрбум төг	General Government current budget expenditure, at current price, bln.tog	2 761.0	2 816.0	102.0
Улсын нэгдсэн төсвийн урсгал тэнцэл, тэрбум төг	General Government budget equilibrated current balance, bln.tog	328.5	633.5	192.8
Экспорт, сая ам.долл	Exports, mln.USD	2 871.6	2 703.2	94.1
Импорт, сая ам.долл	Imports, mln.USD	4 659.5	4 256.9	91.4
Гадаад худалдааны тэнцэл, сая ам.долл	External trade balance, mln.USD	-1 788.0	-1 553.6	86.9
Эдийн засгийн статистикийн үзүүлэлт	Economic statistical indicators			
Хураасан ургац, жил бүрийн 9 сарын 1-ний байдлаар, мян.т	Gross harvested on the 1st of September of selected years, thous.t			
Төмс	Potatoes	17.6	17.4	98.9
Хүнсний ногоо	Vegetables	15.3	14.5	94.8
Бэлтгэсэн өвс хадлан	Hay harvest	332.2	222.9	67.1
Бэлтгэсэн гар тэжээл	Hand made fodder	4.5	2.7	59.0
Аж үйлдвэрийн салбарын нийт үйлдвэрлэл, 2005 оны зэрэгцүүлэх үнээр, тэрбум төг	Gross industrial output, at 2005 constant prices, bln.tog	1 419.4	1 544.5	108.8
Үүнээс:	Of which:			
-Уул уурхай, олборлох үйлдвэр	-Mining and quarrying	810.8	914.9	112.8
-Боловсруулах аж үйлдвэр	-Manufacturing	460.4	472.8	102.7
-Цахилгаан, дулааны эрчим хүч, усан хангамж	-Electricity, thermal energy and water supply	148.2	156.8	105.8
Төмөр замын тээврээр тээсэн ачаа мян.т	Carried freight by railway transport, thous.t	13 289.7	13 691.2	103.0
Төмөр замын тээврээр зорчсон зорчигчдын тоо, мян.хүн	Carried passengers by railway transport, thous.persons	2 740.6	2 620.0	95.6
Агаарын тээврээр тээсэн ачаа, т	Carried freight by air transport, thous.t	2 689.2	2 735.8	101.7
Агаарын тээврээр зорчсон зорчигчдын тоо, мян.хүн	Carried passengers by air transport, thous.persons	521.4	536.7	102.9

* Эх үүсвэр: Монголбанкны статистикийн сарын мэдээлэл

* Source: Monthly statistical bulletin, Bank of Mongolia

** Тайлбар: Урьдчилсан гүйцэтгэлээр

* Note: Preliminary estimates

**I. ХӨДӨЛМӨР
LABOUR**

1.1 АЖ ҮЙЛДВЭРИЙН САЛБАРТ АЖИЛЛАГЧДЫН ТОО, дэд салбараар, жил бүрийн 8 дугаар сарын эцэст
EMPLOYMENT IN INDUSTRY, by divisions, at the end of August of the selected years

Аж үйлдвэрийн салбар	Industrial division	2012 VIII	2013 VIII	$\frac{2013 \text{ VIII}}{2012 \text{ VIII}}$	%
Аж үйлдвэрийн салбар	Industrial division	58 926	65 329	110.9	
Уул уурхай, олборлох аж үйлдвэр	Mining and quarrying	19 184	22 868	119.2	
Нүүрс олборлолт	Mining of coal and lignite, extraction of peat	6 849	7 309	106.7	
Газрын тос олборлолт	Extraction of crude petroleum	996	1 738	174.5	
Металлын хүдэр олборлолт	Mining of metal ores	9 442	11 797	124.9	
Бусад ашигт малтмал олборлолт	Other mining and quarrying	1 897	2 024	106.7	
Боловсруулах аж үйлдвэр	Manufacturing	27 033	29 475	109.0	
Хүнсний бүтээгдэхүүн, ундаа үйлдвэрлэл	Manufacture of food products and beverages	10 530	11 272	107.0	
Мах, загас, жимс, ногоо, өөх, тос боловсруулалт	Production, processing and preserving of meat, fish, fruit, vegetables, oils, fats	1 138	1 316	115.6	
Сүү, сүүн бүтээгдэхүүн үйлдвэрлэл	Manufacture of dairy products	753	884	117.4	
Үр тарианы гурил, цардуул, малын тэжээл үйлдвэрлэл	Manufacture of grain mill products, starches, starch products, and prepared animal feeds	1 046	1 204	115.1	
Хүнсний бусад бүтээгдэхүүн үйлдвэрлэл	Manufacture of other food products	3 921	3 891	99.2	
Ундаа үйлдвэрлэл / согтууруулах ундаа ороод /	Manufacture of beverages / includes alcohol drinks/	3 672	3 977	108.3	
Тамхи үйлдвэрлэл	Manufacture of tobacco products	156	119	76.3	
Нэхмэлийн үйлдвэрлэл	Manufacture of textiles	4 480	4 379	97.7	
Хувцас үйлдвэрлэл, үслэг арьс боловсруулалт	Manufacture of wearing apparel, dressing and dyeing of fur	1 204	1 603	133.1	
Арьс, шир боловсруулах, ширэн эдлэл, гутал үйлдвэрлэл	Tanning, dressing of leather, manufacture of luggage, handbags, saddlery harness, footwear	659	749	113.7	
Мод, модон эдлэл үйлдвэрлэл	Manufacture of wood and wooden products	1 127	968	85.9	
Цаас, цаасан бүтээгдэхүүн үйлдвэрлэл	Manufacture of paper and paper products	339	353	104.1	
Нийтлэх, хэвлэх, дуу бичлэг хийх ажиллагаа	Publishing, printing and reproduction of recorded media	1 013	1 018	100.5	
Кокс, шахмал түлш үйлдвэрлэл	Manufacture of coke and briquette	193	232	120.2	
Химийн бүтээгдэхүүн үйлдвэрлэл	Manufacture of chemicals and chemical products	1 275	1 088	85.3	
Резин болон хуванцар бүтээгдэхүүн үйлдвэрлэл	Manufacture of rubber and plastics products	165	251	152.1	
Төмөрлөг бус эрдэс бодисоор хийсэн эдлэл үйлдвэрлэл	Production of other non-metallic mineral products	3 244	4 490	138.4	
Төмрийн үйлдвэрлэл	Manufacture of basic metals	1 689	1 687	99.9	
Машин, тоног төхөөрөмжөөс бусад төмөр эдлэл үйлдвэрлэл	Manufacture of fabricated metal products, except machinery	487	794	163.0	
Бичиг хэргийн болон тооцоолох техник үйлдвэрлэл	Manufacture of office accounting and computing	43	55	127.9	
Цахилгаан хэрэгсэл үйлдвэрлэл	Manufacture of electrical and apparatus	51	17	33.3	
Эмнэлгийн багаж хэрэгсэл, нарийн хэмжүүр, хараа зүйн хэрэгсэл үйлдвэрлэл	Manufacture of medical precision and optical instruments	61	56	91.8	
Тээврийн бусад хэрэгсэл үйлдвэрлэл	Manufacture of other transport equipment	120	135	112.5	
Тавилга үйлдвэрлэл, боловсруулах үйлдвэрийн бусад	Manufacture of furniture others	197	209	106.1	
Цахилгаан, дулааны эрчим хүч үйлдвэрлэл, усан хангамж	Electricity, thermal energy and water supply	12 709	12 986	102.2	
Цахилгаан, дулаан, уур үйлдвэрлэл	Electricity, thermal energy, steam	9 310	9 549	102.6	
Ус ариутгал, усан хангамж	Collection, purification and distribution of water	3 399	3 437	101.1	

Бүлэг 1. Хөдөлмөр

1.2 АЖ ҮЙЛДВЭРИЙН САЛБАРЫН ХӨДӨЛМӨРИЙН БҮТЭЭМЖ*, дэд салбараар, 2005 оны зэрэгцүүлэх үнээр, жил бүрийн эхний 8 сарын байдлаар

LABOUR PRODUCTIVITY OF INDUSTRIAL SECTOR *, by divisions, at 2005 constant prices, as first 8 months of selected years

		мян.мөг thous.log		
Аж үйлдвэрийн салбар	Industrial division	2012 I-VIII	2013 I-VIII	2013 I-VIII 2012 I-VIII %
Аж үйлдвэрийн салбар	Industrial division	25 208.3	25 258.5	100.2
Уул уурхай, олборлох аж үйлдвэр	Mining and quarrying	45 458.1	45 189.4	99.4
Нүүрс олборлолт	Mining of coal and lignite, extraction of peat	25 801.3	20 195.0	78.3
Газрын тос олборлолт	Extraction of crude petroleum	163 076.5	135 231.6	82.9
Металлын хүдэр олборлолт	Mining of metal ores	58 324.0	62 054.6	106.4
Бусад ашигт малтмал олборлолт	Other mining and quarrying	8 245.6	4 094.0	49.7
Боловсруулах аж үйлдвэр	Manufacturing	18 587.9	17 489.8	94.1
Хүнсний бүтээгдэхүүн, ундаа үйлдвэрлэл	Manufacture of food products and beverages	21 998.0	20 516.7	93.3
Мах, загас, жимс, ногоо, өөх, тос боловсруулалт	Production, processing and preserving of meat, fish, fruit, vegetables, oils, fats	6 038.5	4 744.0	78.6
Сүү, сүүн бүтээгдэхүүн үйлдвэрлэл	Manufacture of dairy products	22 957.8	17 967.1	78.3
Үр тарианы гурил, цардуул, малын тэжээл үйлдвэрлэл	Manufacture of grain mill products, starches, starch products, and prepared animal feeds	35 441.4	28 188.0	79.5
Хүнсний бусад бүтээгдэхүүн үйлдвэрлэл	Manufacture of other food products	6 143.5	6 718.4	109.4
Ундаа үйлдвэрлэл / согтууруулах ундаа ороод /	Manufacture of beverages / includes alcohol drinks/	40 799.3	38 191.4	93.6
Тамхи үйлдвэрлэл	Manufacture of tobacco products	90 771.4	92 351.3	101.7
Нэхмэлийн үйлдвэрлэл	Manufacture of textiles	11 845.5	11 870.9	100.2
Хувцас үйлдвэрлэл, үслэг арьс боловсруулалт	Manufacture of wearing apparel, dressing and dyeing of fur	2 819.7	3 131.7	111.1
Арьс, шир боловсруулах, ширэн эдлэл, гутал үйлдвэрлэл	Tanning, dressing of leather, manufacture of luggage, handbags, saddlery harness, footwear	10 349.6	9 668.6	93.4
Мод, модон эдлэл үйлдвэрлэл	Manufacture of wood and wooden products	1 763.1	1 803.6	102.3
Цаас, цаасан бүтээгдэхүүн үйлдвэрлэл	Manufacture of paper and paper products	8 393.6	5 738.3	68.4
Нийтлэх, хэвлэх, дуу бичлэг хийх ажиллагаа	Publishing, printing and reproduction of recorded media	8 716.6	11 584.3	132.9
Кокс, шахмал түлш үйлдвэрлэл	Manufacture of coke and briquette	237 278.0	242 931.7	102.4
Химийн бүтээгдэхүүн үйлдвэрлэл	Manufacture of chemicals and chemical products	11 774.4	15 526.2	131.9
Резин болон хуванцар бүтээгдэхүүн үйлдвэрлэл	Manufacture of rubber and plastics products	47 846.7	30 326.1	63.4
Төмөрлөг бус эрдэс бодисоор хийсэн эдлэл үйлдвэрлэл	Production of other non-metallic mineral products	16 931.6	10 193.0	60.2
Төмрийн үйлдвэрлэл	Manufacture of basic metals	28 880.9	28 620.2	99.1
Машин, тоног төхөөрөмжөөс бусад төмөр эдлэл үйлдвэрлэл	Manufacture of fabricated metal products, except machinery	173.0	303.5	175.5
Бичиг хэргийн болон тооцоолох техник үйлдвэрлэл	Manufacture of office accounting and computing	83 627.3	28 999.5	34.7
Цахилгаан хэрэгсэл үйлдвэрлэл	Manufacture of electrical apparatus	66 320.5	13 244.1	20.0
Эмнэлгийн багаж хэрэгсэл, нарийн хэмжүүр, хараа зүйн хэрэгсэл үйлдвэрлэл	Manufacture of medical precision and optical instruments	60.1	82.5	137.2
Тээврийн бусад хэрэгсэл үйлдвэрлэл	Manufacture of other transport equipment	2 607.8	2 091.9	80.2
Тавилга үйлдвэрлэл, боловсруулах үйлдвэрийн бусад	Manufacture of furniture others	12 021.8	2 588.2	21.5
Цахилгаан, дулааны эрчим хүч үйлдвэрлэл, усан хангамж	Electricity, thermal energy and water supply	10 815.7	11 303.6	104.5
Цахилгаан, дулаан, уур үйлдвэрлэл	Electricity, thermal energy, steam	13 536.9	14 151.1	104.5
Ус ариутгал, усан хангамж	Collection, purification and distribution of water	2 655.0	2 704.2	101.9

Тайлбар:

* Нэг ажиллагчид ногдох нийт үйлдвэрлэл (Ажиллагчдын тоо эхний 8 сарын дунджаар).

Note:

* Gross output per employees (Number of employees as of average first 8 months).

1.3 15, ТҮҮНЭЭС ДЭЭШ НАСНЫ ХҮН АМЫН ХӨДӨЛМӨР ЭРХЛЭЛТИЙН БАЙДАЛ, хүйсээр, жил бүрийн 2 дугаар улирлын байдлаар

EMPLOYMENT STATUS OF THE POPULATION AGED 15 YEARS AND OVER, by sex, as a 2nd quarter of selected years

мян.хүн/thous.persons

Үзүүлэлт	Indicators	2011 IV-VI	2012 IV-VI	2013 IV-VI
Эдийн засгийн идэвхтэй хүн ам	<i>Economically active population</i>	1 124.4	1 155.3	1 224.2
Ажиллагчид	<i>Employed</i>	1 042.5	1 058.4	1 135.3
Ажилгүй иргэд	<i>Unemployed</i>	81.9	96.9	88.9
Эдийн засгийн идэвхгүй хүн ам	<i>Economically inactive population</i>	687.4	662.2	696.5
Ажиллах хүчний оролцооны түвшин, %	<i>Labour force participation rate, %</i>	62.1	63.6	63.7
Хөдөлмөр эрхлэлтийн түвшин, %	<i>Employment rate, %</i>	92.7	91.6	92.7
Ажилгүйдлийн түвшин, %	<i>Unemployment rate, %</i>	7.3	8.4	7.3
Үүнээс: Эмэгтэй	Of which: Female			
Эдийн засгийн идэвхтэй хүн ам	<i>Economically active population</i>	527.4	556.9	602.5
Ажиллагчид	<i>Employed</i>	491.6	510.8	556.6
Ажилгүй иргэд	<i>Unemployed</i>	35.8	46.1	45.9
Эдийн засгийн идэвхгүй хүн ам	<i>Economically inactive population</i>	410.6	389.0	411.1
Ажиллах хүчний оролцооны түвшин, %	<i>Labour force participation rate, %</i>	56.2	58.9	59.4
Хөдөлмөр эрхлэлтийн түвшин, %	<i>Employment rate, %</i>	93.2	91.7	92.4
Ажилгүйдлийн түвшин, %	<i>Unemployment rate, %</i>	6.8	8.3	7.6

1.4 15, ТҮҮНЭЭС ДЭЭШ НАСНЫ ХҮН АМЫН ХӨДӨЛМӨР ЭРХЛЭЛТ, ЗАРИМ ҮЗҮҮЛЭЛТЭЭР, жил бүрийн 2 дугаар улирлын байдлаар

EMPLOYMENT OF THE POPULATION AGED 15 YEARS AND ABOVE, BY SELECTED INDICATORS, as a 2nd quarter of selected years

мян.хүн/thous.persons

Үзүүлэлт	Indicators	2011 IV-VI	2012 IV-VI	2013 IV-VI
Тухайн үеийн 15, түүнээс дээш насны ажиллагчдын тоо	<i>Currently employed persons aged 15 years and over</i>	1 042.5	1 058.4	1 135.3
Эрэгтэй	<i>Male</i>	550.9	547.6	578.7
Эмэгтэй	<i>Female</i>	491.6	510.8	556.6
Хот	<i>Urban</i>	584.3	548.2	643.8
Хөдөө	<i>Rural</i>	458.2	510.2	491.5
Эдийн засгийн үйл ажиллагааны үндсэн салбараар:	<i>By main sectors of economic activities:</i>			
Хөдөө аж ахуй	<i>Agriculture</i>	344.0	345.0	327.9
Үйлдвэрлэл	<i>Production</i>	168.1	198.1	228.2
Үйлчилгээ	<i>Services</i>	530.4	515.3	579.2
Хөдөлмөр эрхлэлтийн байдлаар:	<i>By employment status:</i>			
Цалин хөлстэй ажиллагч	<i>Paid employee</i>	435.5	512.6	539.7
Ажил олгогч	<i>Employer</i>	11.9	7.1	14.0
Хувиараа хөдөлмөр эрхлэгч	<i>Self-employed</i>	262.8	183.8	251.8
Өрхийн үйлдвэрлэл, үйлчилгээнд цалин, хөлсгүй оролцогч	<i>Unpaid family workers</i>	74.2	54.9	36.9
Мал аж ахуй эрхлэгч*	<i>Employed in animal husbandry*</i>	251.3	296.0	289.7
Бусад	<i>Other</i>	6.8	4.0	3.2

* Мал аж ахуй эрхлэгч гэж жилийн дөрвөн улирлын туршид өөрийн мал аж ахуйг эрхэлж, түүний бүтээгдэхүүн, ашиг шимээр орлого олж, амьжиргааны эхүүсвэрээ хангаж буй иргэнийг ойлгоно.

*Employed in animal husbandry are citizens who are employed in animal husbandry all around the year, and get their means of subsistence from income derived from animal of livestock products and raw materials it provides.

1.5 15, ТҮҮНЭЭС ДЭЭШ НАСНЫ ЭДИЙН ЗАСГИЙН ИДЭВХТЭЙ ХҮН АМЫН ТОО, бүс, аймаг, нийслэлээр,
жил бүрийн 2 дугаар улирлын байдлаар
*ECONOMICALLY ACTIVE POPULATION AGED 15 YEARS AND OVER, by regions, aimags
and the Capital, as a 2nd quarter of selected years*

		мян.хүн/thous.persons		
Аймаг, нийслэл	<i>Aimags and the Capital</i>	2011 IV-VI	2012 IV-VI	2013 IV-VI
БҮГД	TOTAL	1 124.4	1 155.3	1 224.2
	Баруун бүс	Western region		
Дүн	Subtotal	180.4	198.3	182.4
Баян-Өлгий	<i>Bayan-Olgii</i>	46.6	56.2	43.1
Говь-Алтай	<i>Govi-Altai</i>	28.4	28.5	26.1
Завхан	<i>Zavkhan</i>	29.8	40.0	40.6
Увс	<i>Uvs</i>	39.5	37.8	35.0
Ховд	<i>Khovd</i>	36.1	35.8	37.6
	Хангайн бүс	Khangai region		
Дүн	Subtotal	251.0	287.1	286.1
Архангай	<i>Arkhangai</i>	45.5	47.1	46.6
Баянхонгор	<i>Bayankhongor</i>	35.6	43.9	39.6
Булган	<i>Bulgan</i>	29.0	29.7	29.7
Орхон	<i>Orkhon</i>	35.5	44.7	39.3
Өвөрхангай	<i>Ovorkhangai</i>	53.5	57.0	66.6
Хөвсгөл	<i>Khovsgol</i>	51.9	64.7	64.3
	Төвийн бүс	Central region		
Дүн	Subtotal	219.2	192.1	212.0
Говьсүмбэр	<i>Govisumber</i>	5.8	3.0	6.2
Дархан-Уул	<i>Darkhan-Uul</i>	42.4	36.7	33.7
Дорноговь	<i>Dornogovi</i>	21.7	23.0	29.8
Дундговь	<i>Dundgovi</i>	24.0	22.2	22.7
Өмнөговь	<i>Omnogovi</i>	34.2	20.5	25.6
Сэлэнгэ	<i>Selenge</i>	46.4	39.3	45.6
Төв	<i>Tov</i>	44.8	47.4	48.4
	Зүүн бүс	Eastern region		
Дүн	Subtotal	81.3	93.2	92.
Дорнод	<i>Dornod</i>	32.1	26.7	30.5
Сүхбаатар	<i>Sukhbaatar</i>	30.0	30.6	24.5
Хэнтий	<i>Khentii</i>	19.2	35.9	37.0
Улаанбаатар	Ulaanbaatar	392.5	384.6	451.7

1.6. 15, ТҮҮНЭЭС ДЭЭШ НАСНЫ ЭДИЙН ЗАСГИЙН ИДЭВХГҮЙ ХҮН АМЫН ТОО, шалтгаанаар,
жил бүрийн 2 дугаар улирлын байдлаар
*ECONOMICALLY INACTIVE POPULATION AGED 15 YEARS AND OVER, by reasons, as a 2nd quarter of
selected years*

		мян.хүн/thous.persons		
Шалтгаан	<i>Reason</i>	2011 IV-VI	2012 IV-VI	2013 IV-VI
БҮГД	TOTAL	687.4	662.2	696.5
Гэрийн ажилтай	<i>Household duties</i>	45.8	74.2	55.5
Суралцдаг	<i>Studied</i>	267.8	209.1	241.2
Сурахаар явах гэж байгаа	<i>Will go to study</i>	-	-	4.1
Тэтгэвэрт	<i>Retired</i>	136.6	130.4	144.3
Өндөр настан	<i>Elderly</i>	21.3	41.3	44.2
Хөгжлийн бэрхшээлтэй	<i>Disabled</i>	43.7	58.7	58.1
Ажил хийхийг хүсээгүй	<i>Not interested in working</i>	11.8	9.8	11.5
Хүүхэд асарсан	<i>Took care of children</i>	63.8	60.	67.8
Өвчтэй байсан	<i>Sick</i>	10.6	19.1	14.0
Өвчтөн, өндөр настан асарсан	<i>Caring patients or elderly</i>	5.6	7.3	7.6
Бусад	<i>Other</i>	80.4	52.3	48.2

1.7. 15, ТҮҮНЭЭС ДЭЭШ НАСНЫ АЖИЛЛАГЧДЫН ТОО, бүс, аймаг, нийслэлээр, жил бүрийн
2 дугаар улирлын байдлаар
EMPLOYED AGED 15 YEARS AND OVER, by regions, aimags and the Capital, as a 2nd quarter
of selected years

мян.хүн/thous.persons

Аймаг, нийслэл	<i>Aimags and the Capital</i>	2011 IV-VI	2012 IV-VI	2013 IV-VI
БҮГД	TOTAL	1042.5	1058.4	1135.3
	Баруун бүс	Western region		
Дүн	Subtotal	163.5	184.3	164.0
Баян-Өлгий	<i>Bayan-Olgii</i>	44.9	51.9	35.6
Говь-Алтай	<i>Govi-Altai</i>	24.8	23.9	22.3
Завхан	<i>Zavkhan</i>	23.2	39.1	38.5
Увс	<i>Uvs</i>	36.2	35.9	31.7
Ховд	<i>Khovd</i>	34.4	33.5	35.9
	Хангайн бүс	Khangai region		
Дүн	Subtotal	229.3	256.8	259.0
Архангай	<i>Arkhangai</i>	43.3	44.5	44.6
Баянхонгор	<i>Bayankhongor</i>	35.2	42.4	36.0
Булган	<i>Bulgan</i>	24.5	26.6	27.6
Орхон	<i>Orkhon</i>	29.9	38.2	32.7
Өвөрхангай	<i>Ovorkhangai</i>	48.1	54.6	64.8
Хөвсгөл	<i>Khovsgol</i>	48.3	50.5	53.3
	Төвийн бүс	Central region		
Дүн	Subtotal	202.9	179.6	199.5
Говьсүмбэр	<i>Govisumber</i>	5.8	3.0	5.7
Дархан-Уул	<i>Darkhan-Uul</i>	38.5	31.3	30.8
Дорноговь	<i>Dornogovi</i>	19.6	21.7	27.3
Дундговь	<i>Dundgovi</i>	22.5	20.2	21.8
Өмнөговь	<i>Omnogovi</i>	29.7	19.5	24.6
Сэлэнгэ	<i>Selenge</i>	44.8	37.9	44.4
Төв	<i>Tov</i>	42.0	46.0	44.9
	Зүүн бүс	Eastern region		
Дүн	Subtotal	74.9	80.8	80.4
Дорнод	<i>Dornod</i>	28.5	25.0	27.6
Сүхбаатар	<i>Sukhbaatar</i>	27.8	26.7	23.2
Хэнтий	<i>Khentii</i>	18.6	29.1	29.6
	Улаанбаатар	Ulaanbaatar		
Улаанбаатар	Ulaanbaatar	371.9	356.9	432.4

1.8. 15, ТҮҮНЭЭС ДЭЭШ НАСНЫ АЖИЛЛАГЧДЫН ТОО, салбараар, жил бүрийн 2 дугаар улирлын байдлаар
EMPLOYED AGED 15 YEARS AND OVER, by divisions, as a 2nd quarter of selected years

		мян.хүн/thous.persons		
Салбар	Divisions	2011 IV-VI	2012 IV-VI	2013 IV-VI
БҮГД	TOTAL	1 042.5	1 058.4	1 135.3
Үүнээс:	Of which:			
Хөдөө аж ахуй, ойн аж ахуй, загас барилт, ан агнуур	<i>Agriculture, forestry, fishing & hunting</i>	344.0	345.0	327.9
Уул уурхай, олборлолт	<i>Mining & quarrying</i>	41.4	50.8	45.1
Боловсруулах үйлдвэрлэл	<i>Manufacturing</i>	57.8	70.2	94.4
Цахилгаан, хий, уур, агааржуулалт	<i>Electricity, gas, steam and air conditioning supply</i>	11.6	14.3	13.3
Усан хангамж; бохир ус зайлуулах систем, хог, хаягдлын менежмент болон цэвэрлэх үйл ажиллагаа	<i>Water supply; sewerage, waste management and remediation activities</i>	3.8	6.5	5.5
Барилга	<i>Construction</i>	53.5	56.3	69.9
Бөөний болон жижиглэн худалдаа, машин, мотоциклийн засвар үйлчилгээ	<i>Wholesale & retail trade, repair of motor vehicles and motorcycles</i>	167.0	141.0	168.5
Тээвэр ба агуулахын үйл ажиллагаа	<i>Transportation and storage</i>	82.9	60.3	61.1
Зочид буудал, байр, сууц болон нийтийн хоолны үйлчилгээ	<i>Accommodation and food service activities</i>	32.9	26.9	33.9
Мэдээлэл, холбоо	<i>Information & Communication</i>	9.4	12.4	17.6
Санхүүгийн болон даатгалын үйл ажиллагаа	<i>Financial and insurance activities</i>	14.5	14.5	22.3
Үл хөдлөх хөрөнгийн үйл ажиллагаа	<i>Real estate activities</i>	0.2	1.5	0.5
Мэргэжлийн шинжлэх ухаан болон техникийн үйл ажиллагаа	<i>Professional, scientific and technical activities</i>	11.6	12.8	13.1
Удирдлагын болон дэмжлэг үзүүлэх үйл ажиллагаа	<i>Administrative and support service activities</i>	8.6	14.7	19.1
Төрийн удирдлага ба батлан хамгаалах үйл ажиллагаа, албан журмын нийгмийн хамгаалал	<i>Public administration and defence; compulsory social insurancy</i>	53.1	72.9	65.2
Боловсрол	<i>Education</i>	77.0	82.9	90.5
Хүний эрүүл мэнд ба нийгмийн халамжийн үйл ажиллагаа	<i>Human health and social work activities</i>	36.5	45.1	45.2
Урлаг, үзвэр, тоглоом наадам	<i>Arts, entertainment and recreation</i>	7.6	8.4	9.3
Үйлчилгээний бусад үйл ажиллагаа	<i>Other service activities</i>	24.7	18.2	27.2
Хүн хөлслөн ажиллуулдаг өрхийн үйл ажиллагаа	<i>Activities of households as employers</i>	1.4	0.8	3.4
Олон улсын байгууллага, суурин төлөөлөгчийн үйл ажиллагаа	<i>Activities of extraterritorial organizations and bodies</i>	3.0	2.9	2.3

1.9. 15, ТҮҮНЭЭС ДЭЭШ НАСНЫ АЖИЛГҮЙ ИРГЭДИЙН ТОО, бүс, аймаг, нийслэлээр, жил бүрийн
2 дугаар улирлын байдлаар

UNEMPLOYED AGED 15 YEARS AND OVER, by regions, aimags and the Capital, as a 2nd quarter
of selected years

мян.хүн/thous.persons

Аймаг, нийслэл	Aimags and the Capital	2011 IV-VI	2012 IV-VI	2013 IV-VI
БҮГД	TOTAL	81.9	96.9	88.9
	Баруун бүс	Western region		
Дүн	Subtotal	16.9	14.0	18.4
Баян-Өлгий	Bayan-Olgii	1.7	4.3	7.5
Говь-Алтай	Govi-Altai	3.6	4.6	3.8
Завхан	Zavkhan	6.6	0.9	2.1
Увс	Uvs	3.3	1.9	3.3
Ховд	Khovd	1.7	2.3	1.7
	Хангайн бүс	Khangai region		
Дүн	Subtotal	21.7	30.3	27.1
Архангай	Arkhangai	2.2	2.6	2.0
Баянхонгор	Bayankhongor	0.4	1.5	3.6
Булган	Bulgan	4.5	3.1	2.1
Орхон	Orkhon	5.6	6.5	6.6
Өвөрхангай	Ovorkhangai	5.4	2.4	1.8
Хөвсгөл	Khovsgol	3.6	14.2	11.0
	Төвийн бүс	Central region		
Дүн	Subtotal	16.3	12.5	12.5
Говьсүмбэр	Govisumber	-	-	0.5
Дархан-Уул	Darkhan-Uul	3.9	5.4	2.9
Дорноговь	Dornogovi	2.1	1.3	2.5
Дундговь	Dundgovi	1.5	2.0	0.9
Өмнөговь	Omnogovi	4.5	1.0	1.0
Сэлэнгэ	Selenge	1.5	1.4	1.2
Төв	Tov	2.8	1.4	3.5
	Зүүн бүс	Eastern region		
Дүн	Subtotal	6.4	12.4	11.6
Дорнод	Dornod	3.6	1.7	2.9
Сүхбаатар	Sukhbaatar	2.2	3.9	1.3
Хэнтий	Khentii	0.6	6.8	7.4
	Улаанбаатар	Ulaanbaatar		
Улаанбаатар	Ulaanbaatar	20.6	27.7	19.3

1.10. АЖИЛЛАХ ХҮЧНИЙ ОРОЛЦООНЫ ТҮВШИН, бүс, аймаг, нийслэлээр, жил бүрийн 2 дугаар улирлын байдлаар

LABOUR FORCE PARTICIPATION RATE, by regions, aimags and the Capital, as a 2nd quarter of selected years

		хувь/percentage		
Аймаг, нийслэл	Aimags and the Capital	2011 IV-VI	2012 IV-VI	2013 IV-VI
БҮГД	TOTAL	62.1	63.6	63.7
	Баруун бүс	Western region		
Дүн	Subtotal	70.8	75.2	72.2
Баян-Өлгий	<i>Bayan-Olgii</i>	75.6	84.6	69.6
Говь-Алтай	<i>Govi-Altai</i>	74.2	75.4	72.6
Завхан	<i>Zavkhan</i>	56.1	69.5	72.4
Увс	<i>Uvs</i>	77.9	78.8	75.4
Ховд	<i>Khovd</i>	70.9	66.4	71.7
	Хангайн бүс	Khangai region		
Дүн	Subtotal	67.7	74.6	75.0
Архангай	<i>Arkhangai</i>	78.5	77.8	73.0
Баянхонгор	<i>Bayankhongor</i>	69.1	79.3	65.5
Булган	<i>Bulgan</i>	77.6	73.8	77.1
Орхон	<i>Orkhon</i>	56.4	72.9	69.5
Өвөрхангай	<i>Ovorkhangai</i>	67.1	78.7	82.7
Хөвсгөл	<i>Khovsgol</i>	64.0	68.3	79.2
	Төвийн бүс	Central region		
Дүн	Subtotal	69.7	66.1	67.2
Говьсүмбэр	<i>Govisumber</i>	68.7	34.9	61.6
Дархан-Уул	<i>Darkhan-Uul</i>	62.6	56.8	55.8
Дорноговь	<i>Dornogovi</i>	58.7	64.1	77.1
Дундговь	<i>Dundgovi</i>	74.8	76.4	75.7
Өмнөговь	<i>Omnogovi</i>	83.0	68.0	57.2
Сэлэнгэ	<i>Selenge</i>	69.3	62.6	66.1
Төв	<i>Tov</i>	73.2	79.5	77.6
	Зүүн бүс	Eastern region		
Дүн	Subtotal	53.9	66.4	63.2
Дорнод	<i>Dornod</i>	56.0	55.3	49.2
Сүхбаатар	<i>Sukhbaatar</i>	72.0	76.0	68.7
Хэнтий	<i>Khentii</i>	37.0	69.3	77.2
	Улаанбаатар	Ulaanbaatar		
Улаанбаатар	Ulaanbaatar	54.4	52.1	54.7

1.11. АЖИЛГҮЙДЛИЙН ТҮВШИН, бүс, аймаг, нийслэлээр, жил бүрийн 2 дугаар улирлын байдлаар
 UNEMPLOYMENT RATE, by regions, aimags and the Capital, as a 2nd quarter of selected years

Аймаг, нийслэл	Aimags and the Capital	хувь/percentage		
		2011 IV-VI	2012 IV-VI	2013 IV-VI
БҮГД	TOTAL	7.3	8.4	7.3
	Баруун бүс	Western region		
Дүн	Subtotal	9.3	7.1	10.1
Баян-Өлгий	Bayan-Olgii	3.6	7.6	17.4
Говь-Алтай	Govi-Altai	12.6	16.3	14.6
Завхан	Zavkhan	22.2	2.3	5.2
Увс	Uvs	8.3	4.9	9.3
Ховд	Khovd	4.6	6.4	4.6
	Хангайн бүс	Khangai region		
Дүн	Subtotal	8.7	10.6	9.5
Архангай	Arkhangai	4.8	5.5	4.2
Баянхонгор	Bayankhongor	1.2	3.3	9.1
Булган	Bulgan	15.5	10.5	7.2
Орхон	Orkhon	15.8	14.6	16.8
Өвөрхангай	Ovorkhangai	10.0	4.2	2.7
Хөвсгөл	Khovsgol	7.0	22.0	17.1
	Төвийн бүс	Central region		
Дүн	Subtotal	7.5	6.6	5.9
Говьсүмбэр	Govisumber	-	-	8.4
Дархан-Уул	Darkhan-Uul	9.2	14.7	8.7
Дорноговь	Dornogovi	9.8	5.6	8.2
Дундговь	Dundgovi	6.2	9.2	4.1
Өмнөговь	Omnogovi	13.3	5.2	3.7
Сэлэнгэ	Selenge	3.3	3.6	2.6
Төв	Tov	6.3	2.9	7.3
	Зүүн бүс	Eastern region		
Дүн	Subtotal	7.8	13.2	12.6
Дорнод	Dornod	11.2	6.3	9.5
Сүхбаатар	Sukhbaatar	7.4	12.7	5.5
Хэнтий	Khentii	2.9	18.9	19.9
	Улаанбаатар	Ulaanbaatar		
Улаанбаатар	Ulaanbaatar	5.2	7.2	4.3

1.12 БҮРТГЭЛТЭЙ АЖИЛГҮЙ ИРГЭДИЙН ТОО*, бүс, аймаг нийслэлээр, жил бүрийн 8 дугаар сарын эцэст
NUMBER OF REGISTERED UNEMPLOYED*, by regions, aimags and the Capital, at the end of August of selected years

Аймаг, нийслэл Aimags and the Capital	2012 VIII	Эмэгтэй Female	2013 VIII	Эмэгтэй Female	2013 VIII % 2012 VIII
Баруун бүс/ Western region	6 024	2 989	4 874	2 723	80.9
БӨ / BO	1 042	400	586	276	56.2
ГО / GO	874	526	944	581	108.0
ЗА / ZA	1 294	694	853	445	65.9
УВ / UV	768	400	958	533	124.7
ХО / KHO	2 046	969	1 533	888	74.9
Хангайн бүс/ Khangai region	10 403	5 093	9 038	4 984	86.9
АР / AR	1 655	826	1 441	723	87.1
БХ / BKH	1 532	809	1 235	743	80.6
БУ / BU	636	331	749	434	117.8
ОР / OR	1 764	888	1 690	998	95.8
ӨВ / OV	2 195	1 064	2 094	1 146	95.4
ХӨ / KHS	2 621	1 175	1 829	940	69.8
Төвийн бүс/ Central region	6 421	3 179	6 305	3 508	98.2
ГС / GS	254	172	120	75	47.2
ДА / DA	2 003	987	2 258	1 218	112.7
ДО / DO	746	279	949	538	127.2
ДУ / DU	501	273	570	346	113.8
ӨМ / OM	293	89	755	434	257.7
СЭ / SE	1 368	725	1 072	604	78.4
ТӨ / TO	1 256	654	581	293	46.3
Зүүн бүс/ Eastern region	3 782	1 964	5 419	2 731	143.3
ДД / DD	1 904	793	3 367	1 690	176.8
СҮ / SU	810	483	903	420	111.5
ХЭ / KHE	1 068	688	1 149	621	107.6
Улаанбаатар/ Ulaanbaatar	16 546	8 690	11 602	6 399	70.1
УБ / UB	16 546	8 690	11 602	6 399	70.1

* Хөдөлмөрийн яамны сар бүрийн мэдээгээр

* Monthly report of the Ministry of Labour

1.13 БҮРТГЭЛТЭЙ АЖИЛГҮЙ ИРГЭДИЙН ТОО*, насны бүлгээр, 2013 оны 8 дугаар сарын эцэст
NUMBER OF REGISTERED UNEMPLOYED*, by age groups, at the end of August, 2013

Аймаг, нийслэл Aimags and the Capital	Бүгд Total	Үүнээс: Насны бүлгээр Of which: By age groups								
		Эмэгтэй Female	15-24		25-34		35-44		45-59	
			Эмэгтэй Female	Эмэгтэй Female	Эмэгтэй Female	Эмэгтэй Female	Эмэгтэй Female	Эмэгтэй Female		
Дүн / Total	37 238	20 345	10 026	5 553	12 811	7 246	8 066	4 479	6 335	3 067
Баруун бүс/ Western region	4 874	2 723	1 411	802	1 515	835	1 162	680	786	406
БӨ / BO	586	276	232	124	174	73	118	53	62	26
ГО / GO	944	581	243	149	310	178	207	148	184	106
ЗА / ZA	853	445	226	131	268	126	228	123	131	65
УВ / UV	958	533	312	170	276	173	226	123	144	67
ХО / KHO	1 533	888	398	228	487	285	383	233	265	142
Хангайн бүс/ Khangai region	9 038	4 984	2 314	1 226	3 173	1 858	2 080	1 185	1 471	715
АР / AR	1 441	723	308	131	644	349	346	174	143	69
БХ / BKH	1 235	743	358	220	411	256	285	173	181	94
БУ / BU	749	434	188	98	223	132	186	117	152	87
ОР / OR	1 690	998	528	281	694	441	287	183	181	93
ӨВ / OV	2 094	1 146	550	296	647	373	505	285	392	192
ХӨ / KHS	1 829	940	382	200	554	307	471	253	422	180
Төвийн бүс/ Central region	6 305	3 508	1 682	983	2 199	1 257	1 418	785	1 006	483
ГС / GS	120	75	43	25	27	23	28	19	22	8
ДА / DA	2 258	1 218	554	299	778	432	507	283	419	204
ДО / DO	949	538	258	149	327	191	203	121	161	77
ДУ / DU	570	346	147	92	182	114	147	90	94	50
ӨМ / OM	755	434	276	165	267	159	128	76	84	34
СЭ / SE	1 072	604	243	161	412	230	272	137	145	76
ТӨ / TO	581	293	161	92	206	108	133	59	81	34
Зүүн бүс/ Eastern region	5 419	2 731	1 419	697	2 014	1 041	1 102	581	884	412
ДД / DD	3 367	1 690	836	401	1 323	681	679	358	529	250
СҮ / SU	903	420	246	121	307	133	178	88	172	78
ХЭ / KHE	1 149	621	337	175	384	227	245	135	183	84
Улаанбаатар/ Ulaanbaatar	11 602	6 399	3 200	1 845	3 910	2 255	2 304	1 248	2 188	1 051
УБ / UB	11 602	6 399	3 200	1 845	3 910	2 255	2 304	1 248	2 188	1 051

* Хөдөлмөрийн яамны сар бүрийн мэдээгээр

* Monthly report of the Ministry of Labour

1.14 ШИНЭЭР БҮРТГҮҮЛСЭН БОЛОН АЖИЛД ОРСОН АЖИЛГҮЙ ИРГЭДИЙН ТОО*, бүс, аймаг, нийслэлээр, жил бүрийн эхний 8 сард
 NUMBER OF UNEMPLOYED WHO NEWLY REGISTERED AND ACQUIRED A JOB*, by regions, aimags and the Capital,
 as a first 8 months of the selected years

Аймаг, нийслэл <i>Aimags and the Capital</i>	Шинээр бүртгүүлсэн ажилгүй иргэд <i>Number of newly registered unemployed</i>			Бүртгэлтэй ажилгүй иргэдээс ажилд орсон хүн <i>Number of person acquired a job out of registered unemployed</i>		
	2012 I-VIII	2013 I-VIII	$\frac{2013 \text{ I-VIII}}{2012 \text{ I-VIII}}\%$	2012 I-VIII	2013 I-VIII	$\frac{2013 \text{ I-VIII}}{2012 \text{ I-VIII}}\%$
Дүн / Total	42 730	66 426	155.5	21 246	37 286	175.5
Баруун бүс/ Western region	5 474	9 974	182.2	2 958	5 350	180.9
БӨ / BO	1 369	2 230	162.9	383	999	260.8
ГО / GO	731	1 495	204.5	589	653	110.9
ЗА / ZA	1 167	1 704	146.0	662	1 199	181.1
УВ / UV	800	1 930	241.3	536	795	148.3
ХО / KHO	1 407	2 615	185.9	788	1 704	216.2
Хангайн бүс/ Khangai region	7 820	17 027	217.7	2 781	8 640	310.7
АР / AR	648	2 581	398.3	554	1 519	274.2
БХ / BKH	1 721	2 377	138.1	575	1 258	218.8
БУ / BU	1 060	1 327	125.2	267	677	253.6
ОР / OR	778	3 913	5.0**	374	2 096	5.6**
ӨВ / OV	2 707	4 070	150.4	871	1 291	148.2
ХӨ / KHS	906	2 759	304.5	140	1 799	12.8**
Төвийн бүс/ Central region	6 453	9 769	151.4	3 737	5 296	141.7
ГС / GS	415	278	67.0	171	166	97.1
ДА / DA	1 438	2 101	146.1	918	1 395	152.0
ДО / DO	608	1 077	177.1	511	812	158.9
ДУ / DU	701	932	133.0	300	507	169.0
ӨМ / OM	779	1 813	232.7	255	721	282.7
СЭ / SE	954	2 157	226.1	721	1 217	168.8
ТӨ / TO	1 558	1 411	90.6	861	478	55.5
Зүүн бүс/ Eastern region	3 738	6 246	167.1	2 268	3 152	139.0
ДД / DD	1 447	3 237	223.7	591	1 346	227.7
СҮ / SU	1 348	1 838	136.4	841	968	115.1
ХЭ / KHE	943	1 171	124.2	836	838	100.2
Улаанбаатар/ Ulaanbaatar	19 245	23 410	121.6	9 502	14 848	156.3
УБ / UB	19 245	23 410	121.6	9 502	14 848	156.3

* Хөдөлмөрийн яамны сар бүрийн мэдээгээр

* Monthly report of the Ministry of Labour

** Дахин

** Times more

1.15 АЖЛЫН ШИНЭ БАЙРАНД АЖИЛД ОРСОН ХҮНИЙ ТОО*, насны бүлэг, хүйс, бүс, аймаг, нийслэлээр, 2013 оны эхний 8 сард
 NUMBER OF PERSONS HAVE ACQUIRED A JOB AT THE NEW WORKPLACES*, by age groups, sex, regions, aimags and the Capital,
 as a first 8 months of 2013

Аймаг, нийслэл <i>Aimags and the Capital</i>	Бүгд <i>Total</i>	Эмэгтэй <i>Female</i>	Үүнээс: Насны бүлгээр <i>Of which: By age groups</i>									
			15-24	Эмэгтэй <i>Female</i>	25-34	Эмэгтэй <i>Female</i>	35-44	Эмэгтэй <i>Female</i>	45-59	Эмэгтэй <i>Female</i>	60+	Эмэгтэй <i>Female</i>
Дүн / Total	35 393	16 129	6 408	2 538	12 534	5 831	8 959	4 306	6 981	3 248	511	206
Баруун бүс/ Western region	4 912	2 168	760	305	1 620	765	1 416	655	1 040	421	76	22
БӨ / BO	1 307	479	277	98	498	191	341	129	183	60	8	1
ГО / GO	744	337	120	42	235	118	217	102	158	71	14	4
ЗА / ZA	985	482	90	46	257	142	331	168	275	118	32	8
УВ / UV	881	437	112	50	280	153	245	130	236	100	8	4
ХО / KHO	995	433	161	69	350	161	282	126	188	72	14	5
Хангайн бүс/ Khangai region	6 022	2 949	870	436	2 041	982	1 703	890	1 318	607	90	34
АР / AR	1 002	432	193	85	325	130	263	124	202	83	19	10
БХ / BKH	621	330	108	50	215	122	183	114	112	43	3	1
БУ / BU	651	292	77	35	227	105	188	84	153	68	6	0
ОР / OR	1 139	600	148	76	402	210	290	164	275	139	24	11
ӨВ / OV	1 404	647	189	87	471	212	426	214	291	127	27	7
ХӨ / KHS	1 205	648	155	103	401	203	353	190	285	147	11	5
Төвийн бүс/ Central region	4 573	2 253	777	329	1 661	824	1 177	617	898	457	60	26
ГС / GS	190	121	22	11	57	30	53	39	54	39	4	2
ДА / DA	994	384	169	58	400	159	251	97	160	65	14	5
ДО / DO	700	335	142	59	238	126	160	76	148	70	12	4
ДУ / DU	351	171	57	27	108	63	97	40	79	36	10	5
ӨМ / OM	464	238	91	41	177	86	100	57	91	51	5	3
СЭ / SE	1 168	661	188	81	397	228	332	212	240	135	11	5
ТӨ / TO	706	343	108	52	284	132	184	96	126	61	4	2
Зүүн бүс/ Eastern region	2 326	1 032	441	193	838	376	585	255	423	187	39	21
ДД / DD	1 124	457	211	80	414	168	279	118	207	85	13	6
СҮ / SU	489	203	75	34	181	75	120	50	95	35	18	9
ХЭ / KHE	713	372	155	79	243	133	186	87	121	67	8	6
Улаанбаатар/ Ulaanbaatar	17 560	7 727	3 560	1 275	6 374	2 884	4 078	1 889	3 302	1 576	246	103
УБ / UB	17 560	7 727	3 560	1 275	6 374	2 884	4 078	1 889	3 302	1 576	246	103

* Хөдөлмөрийн яамны сар бүрийн мэдээгээр

* Monthly report of the Ministry of Labour

Бүлэг 1. Хөдөлмөр

1.16 АЖЛЫН ШИНЭ БАЙРАНД АЖИЛД ОРСОН ХҮНИЙ ТОО*, эдийн засгийн үйл ажиллагааны салбарын ангиллаар,
 жил бүрийн эхний 8 сарын байдлаар
 NUMBER OF PERSONS HAVE ACQUIRED A JOB AT THE NEW WORKPLACES *,
 by economic divisions, as a first 8 months of the selected years

Салбар	Divisions	2012 I-VIII	Эмэгтэй	2013 I-VIII	Эрэгтэй	2013 I-VIII % 2012 I-VIII
			Female		Male	
БҮГД	TOTAL	26 452	11 322	35 393	16 129	133.8
Үүнээс:	Of which:					
Хөдөө аж ахуй, ойн аж ахуй, загас барилт, ан агнуур	Agriculture, forestry, fishing & hunting	4 814	2 025	3 396	1 545	70.5
Уул уурхай, олборлолт	Mining & quarrying	2 414	585	1 543	439	63.9
Боловсруулах үйлдвэрлэл	Manufacturing	3 783	1 834	6 424	3 485	169.8
Цахилгаан, хий, уур, агааржуулалт	Electricity, gas, steam and air conditioning supply	459	215	208	47	45.3
Усан хангамж; бохир ус зайлуулах систем, хог, хаягдлын менежмент болон цэвэрлэх үйл ажиллагаа	Water supply; sewerage, waste management and remediation activities	415	204	265	77	63.9
Барилга	Construction	5 014	1 449	8 357	2 313	166.7
Бөөний болон жижиглэн худалдаа, машин, мотоциклийн засвар үйлчилгээ	Wholesale & retail trade, repair of motor vehicles and motorcycles	3442	1 797	2 923	1 450	84.9
Тээвэр ба агуулахын үйл ажиллагаа	Transportation and storage	768	181	1 123	264	146.2
Зочид буудал, байр, сууц болон нийтийн хоолны үйлчилгээ	Accommodation and food service activities	1 327	852	1 026	725	77.3
Мэдээлэл, холбоо	Information and communication	190	81	672	407	353.7
Санхүүгийн болон даатгалын үйл ажиллагаа	Financial and insurance activities	195	115	514	330	263.6
Үл хөдлөх хөрөнгийн үйл ажиллагаа	Real estate activities	35	12	57	23	162.9
Мэргэжлийн шинжлэх ухаан болон техникийн үйл ажиллагаа	Professional, scientific and technical activities	50	21	88	43	176.0
Удирдлагын болон дэмжлэг үзүүлэх үйл ажиллагаа	Administrative and support service activities	26	9	418	196	16.1**
Төрийн удирдлага ба батлан хамгаалах үйл ажиллагаа, албан журмын нийгмийн хамгаалал	Public administration and defence; compulsory social security	622	332	1 530	797	246.0
Боловсрол	Education	621	407	994	699	160.1
Хүний эрүүл мэнд ба нийгмийн халамжийн үйл ажиллагаа	Human health and social work activities	267	192	638	491	239.0
Урлаг, үзвэр, тоглоом наадам	Arts, entertainment and recreation	137	66	143	73	104.4
Үйлчилгээний бусад үйл ажиллагаа	Other service activities	1 730	866	4 920	2 648	284.4
Хүн хөлслөн ажиллуулдаг өрхийн үйл ажиллагаа	Activities of households as employers	126	75	145	72	115.1
Олон улсын байгууллага, суурин төлөлөгчийн үйл ажиллагаа	Activities of extraterritorial organizations and bodies	17	4	9	5	52.9

* Хөдөлмөрийн яамны сар бүрийн мэдээгээр

* Monthly report of the Ministry of Labour

** Дахин

** Times more

1.17 АЖ АХУЙН НЭГЖ, БАЙГУУЛЛАГЫН АЖИЛЛАГЧДЫН САРЫН ДУНДАЖ ЦАЛИН, ажиллагчдын тоогоор,
2013 оны эхний 2 улирлын байдлаар
AVERAGE WAGES AND SALARIES, by size classes, as first 2 quarters of 2013

Ажиллагчдын тоогоор	Size classes	Сарын дундаж цалин, мян.төг Monthly average wages and salaries, thous.tog		2013 IV-VI % 2013 I-III
		2013 I-III	2013 IV-VI	
100, түүнээс доош ажиллагчидтай	less than 100 employees	614.1	631.7	102.9
100, түүнээс дээш ажиллагчидтай	More than 100 employees	711.3	826.2	116.2

1.18 АЖ АХУЙН НЭГЖ, БАЙГУУЛЛАГЫН АЖИЛЛАГЧДЫН САРЫН ДУНДАЖ ЦАЛИН, эдийн засгийн үйл ажиллагааны салбарын ангиллаар, 2013 оны эхний 2 улирлын байдлаар
AVERAGE WAGES AND SALARIES, by divisions of economic activities, as first 2 quarters of 2013

Эдийн засгийн үйл ажиллагааны салбарын ангилал	Divisions of economic activities	Сарын дундаж цалин, мян.төг Monthly average wages and salaries, thous.tog		2013 IV-VI % 2013 I-III
		2013 I-III	2013 IV-VI	
Хөдөө аж ахуй, ойн аж ахуй, загас барилт, ан агнуур	Agriculture, forestry, fishing and hunting	302.6	308.0	101.8
Уул уурхай, олборлолт	Mining & quarrying	1 050.2	1 486.1	141.5
Боловсруулах үйлдвэрлэл	Manufacturing	591.6	646.8	109.3
Цахилгаан, хий, уур, агааржуулалт	Electricity, gas, steam and air conditioning supply	774.5	1 031.9	133.2
Ус хангамж; бохир ус зайлуулах систем, хог, хаягдлын менежмент болон цэвэрлэх үйл ажиллагаа	Water supply; sewerage, waste management and remediation activities	517.5	545.9	105.5
Барилга	Construction	581.3	630.1	108.4
Бөөний болон жижиглэн худалдаа; машин, мотоциклийн засвар	Wholesale & retail trade; repair of motor vehicles and motorcycles	703.1	726.9	103.4
Тээвэр ба агуулахын үйл ажиллагаа	Transportation and storage	794.3	818.9	103.1
Зочид буудал, байр, сууц болон нийтийн хоолны үйлчилгээ	Accommodation and food service activities	489.1	656.9	134.3
Мэдээлэл, холбоо	Information and communication	752.5	888.6	118.1
Санхүүгийн болон даатгалын үйл ажиллагаа	Financial and insurance activities	1 346.0	1 150.0	85.4
Үл хөдлөх хөрөнгийн үйл ажиллагаа	Real estate activities	606.4	558.4	92.1
Мэргэжлийн, шинжлэх ухаан болон техникийн үйл ажиллагаа	Professional, scientific and technical activities	685.3	689.8	100.7
Удирдлагын болон дэмжлэг үзүүлэх үйл ажиллагаа	Administrative and support service activities	536.4	530.6	98.9
Төрийн удирдлага ба батлан хамгаалах үйл ажиллагаа, албан журмын нийгмийн хамгаалал	Public administration and defence; compulsory social security	702.5	714.3	101.7
Боловсрол	Education	641.8	717.6	111.8
Хүний эрүүл мэнд ба нийгмийн халамжийн үйл ажиллагаа	Human health and social work activities	653.0	706.1	108.1
Урлаг, үзвэр, тоглоом наадам	Arts, entertainment and recreation	529.4	560.0	105.8
Үйлчилгээний бусад үйл ажиллагаа	Other service activities	423.9	427.8	100.9
Олон улсын байгууллага, суурин төлөөлөгчийн үйл ажиллагаа	Activities of extraterritorial organizations and bodies	1 143.9	1 143.5	100.0

1.19 АЖ АХУЙН НЭГЖ, БАЙГУУЛЛАГЫН АЖИЛЛАГЧДЫН САРЫН ДУНДАЖ ЦАЛИН, байгууллагын хариуцагын хэлбэрээр
2013 оны эхний 2 улирлын байдлаар
MONTHLY AVERAGE WAGES AND SALARIES, by type of legal status, as first 2 quarters of 2013

Хариуцлагын хэлбэрээр	Type of legal status	Сарын дундаж цалин, мян.төг Monthly average wages and salaries, thous.tog		2013 I-III % 2013 IV-VI
		2013 I-III	2013 IV-VI	
Хувьцаат компани	Shareholding companies	766.8	902.5	117.7
Хязгаарлагдмал хариуцлагатай компани	Limited liability companies	719.5	880.8	122.4
Төрийн өмчит үйлдвэрийн газар	State owned enterprises	797.3	830.8	104.2
Орон нутгийн өмчит үйлдвэрийн газар	Local government owned enterprises	565.8	597.8	105.6
Төсөвт байгууллага	Budget organization	651.8	698.9	107.2
Төрийн бус байгууллага	Non governmental organizations	607.7	590.6	97.2
Нөхөрлөл	Partnerships	257.6	286.9	111.4
Хоршоо	Co operatives	161.7	168.5	104.2
Бусад	Other	522.5	682.2	130.6

1.20 АЖ АХУЙН НЭГЖ, БАЙГУУЛЛАГЫН АЖИЛЛАГЧДЫН САРЫН ДУНДАЖ ЦАЛИН, ажил мэргэжлийн ангиллаар,
2013 оны эхний 2 улирлын байдлаар
MONTHLY AVERAGE WAGES AND SALARIES, by classification of occupations, as as first 2 quarters of 2013

Ажил, мэргэжлийн ангиллаар	Classification of occupation	Сарын дундаж цалин, мян.төг Monthly average wages and salaries, thous.tog		2013 I-III % 2013 IV-VI
		2013 I-III	2013 IV-VI	
Менежер	Managers	1 223.8	1 367.6	111.8
Мэргэжилтэн	Professionals	770.4	881.0	114.4
Техникч болон туслах/ дэд мэргэжилтэн	Technicians and associate professionals	636.9	711.1	111.7
Контор, үйлчилгээний ажилтан	Clerical support workers	616.9	773.7	125.4
Худалдаа, үйлчилгээний ажилтан	Service and sales workers	537.4	573.0	106.6
Хөдөө аж ахуй, ой, загас агнуурын ажилтан	Skilled agricultural, forestry and fishery workers	483.9	514.8	106.4
Үйлдвэрлэл, барилга, гар урлал, холбогдох ажил, үйлчилгээний ажилтан	Craft and related trades workers	676.9	801.3	118.4
Суурин төхөөрөмж, машин механизмын операторч, угсрагч	Plant and machine operators, and assemblers	746.2	889.9	119.3
Энгийн ажил, мэргэжил эрхлэгч	Elementary occupations	491.5	586.7	119.4
Зэвсэгт хүчний ажил, мэргэжил эрхлэгч	Armed forces occupations	724.6	712.1	98.3

II. ӨРХИЙН ОРЛОГО, ЗАРЛАГА
HOUSEHOLD INCOME AND EXPENDITURE

2.1 НЭГ ӨРХИЙН САРЫН ДУНДАЖ ОРЛОГО, эх үүсвэр, байршлаар, 2013 оны 2 дугаар улирлын байдлаар
MONTHLY AVERAGE INCOME PER HOUSEHOLD, by sources and location, as a 2nd quarter of 2013

Орлогын төрөл	Types of income	төр тог				
		Улсын дундаж National average	Нийслэл Capital city	Аймгийн төв Aimag center	Сумын төв Soum center	Хөдөө Rural area
Орлого - Бүгд	Income - Total	940 504.0	1061 678.2	921 210.6	790 138.5	801 860.3
1. Мөнгөн орлого - Бүгд	Monetary income - Total	841 192.8	1019 095.4	869 669.0	677 149.2	530 220.7
Цалин хөлс	Wages and salaries	419 465.5	590 086.6	434 749.3	323 768.2	87 126.6
Тэтгэвэр, тэтгэмж, нөхөн олговор	Pensions, allowances and compensation	149 646.2	155 478.7	168 475.1	131 710.4	129 092.6
Мал аж ахуйн үйлдвэрлэлийн орлого	Income from livestock products	61 950.4	1 871.3	7 856.1	69 947.5	253 390.8
Газар тариалангийн үйлдвэрлэлийн орлого	Income from crop products	4 009.9	384.7	5 118.0	17 305.4	772.6
Хөдөө аж ахуйн бус үйлдвэрлэл, үйлчилгээний орлого	Income from non-agricultural production and services	117 146.4	157 803.5	151 300.1	76 021.8	17 907.4
Бусад орлого	Other income	88 974.4	113 470.6	102 170.4	58 395.9	41 930.7
2. Бусдаас үнэгүй авсан хүнсний болон хүнсний бус бүтээгдэхүүн	Food and nonfood products received from others free of charge	34 484.0	38 933.7	33 025.5	20 870.0	36 479.4
3. Өөрийн хувийн аж ахуйгаас хэрэглэсэн хүнсний бүтээгдэхүүн	Food consumption from own business	64 827.2	3 649.1	18 516.1	92 119.3	235 160.2

2.2 НЭГ ӨРХИЙН САРЫН ДУНДАЖ ОРЛОГЫН БҮТЭЦ, улсын дунджаар, 2013 оны 2 дугаар улирлын байдлаар
COMPOSITION OF MONTHLY AVERAGE INCOME PER HOUSEHOLD, by national average, as a 2nd quarter of 2013

Орлогын төрөл	Types of income	хувь percentage				
		2012			2013	
		IV-VI	VII-IX	X-XII	I-III	IV-VI
Орлого - Бүгд	Income - Total	100.0	100.0	100.0	100.0	100.0
1. Мөнгөн орлого - Бүгд	Monetary income - Total	90.9	91.5	91.6	90.4	89.4
Цалин хөлс	Wages and salaries	44.8	48.5	45.9	41.7	44.6
Тэтгэвэр, тэтгэмж, нөхөн олговор	Pensions, allowances and compensation	19.0	20.0	19.1	18.7	15.9
Хувийн аж ахуйн орлого		18.2	16.5	18.9	19.4	19.4
Бусад	Other	8.9	6.5	7.7	10.6	9.5
2. Бусдаас үнэгүй авсан хүнсний болон хүнсний бус бүтээгдэхүүн	Food and nonfood products received from others free of charge	3.4	3.1	3.3	3.8	3.7
3. Өөрийн хувийн аж ахуйгаас хэрэглэсэн хүнсний бүтээгдэхүүн	Food consumption from own business	5.7	5.4	5.1	5.8	6.9

2.3 НЭГ ӨРХИЙН САРЫН ДУНДАЖ ЗАРЛАГА, зарлагын төрөл, байршлаар, 2013 оны 2 дугаар улирлын байдлаар
MONTHLY AVERAGE EXPENDITURE PER HOUSEHOLD, by types of expenditure and location, as a 2nd quarter of 2013

Зарлагын төрөл	Types of expenditure	төр тог				
		Улсын дундаж National average	Нийслэл Capital city	Аймгийн төв Aimag center	Сумын төв Soum center	Хөдөө Rural area
Зарлага - Бүгд	Expenditure - Total	871 546.9	944 765.6	888 347.4	773 173.0	761 687.1
1. Мөнгөн зарлага - Бүгд	Monetary expenditure - Total	772 235.7	902 182.8	836 805.8	660 183.7	490 047.5
Хүнсний бүтээгдэхүүний зарлага	Food expenses	208 011.5	269 346.6	213 895.2	168 364.8	92 154.0
Хүнсний бус бараа, үйлчилгээний зарлага	Expenses on non-food items and services	470 467.7	542 693.2	517 375.6	397 309.5	309 675.7
Бусад зарлага	Other expenditure	73 780.2	76 462.1	80 732.2	69 842.7	62 914.1
Бусдад өгсөн бэлэг, тусламж	Gifts & benefits	19 976.3	13 680.9	24 802.8	24 666.7	25 303.7
2. Бусдаас үнэгүй авсан хүнсний болон хүнсний бус бүтээгдэхүүн	Food and nonfood products received from others free of charge	34 484.0	38 933.7	33 025.5	20 870.0	36 479.4
3. Өөрийн хувийн аж ахуйгаас хэрэглэсэн хүнсний бүтээгдэхүүн	Food consumption from own business	64 827.2	3 649.1	18 516.1	92 119.3	235 160.2

Бүлэг 2. Өрхийн орлого, зарлага

2.4 НЭГ ӨРХИЙН САРЫН ДУНДАЖ ЗАРЛАГЫН БҮТЭЦ, улсын дунджаар, 2013 оны 2 дугаар улирлын байдлаар
COMPOSITION OF MONTHLY AVERAGE EXPENDITURE PER HOUSEHOLD, by national average, as a 2nd quarter of 2013

Зарлагын төрөл	Types of expenditure	хувь percentage				
		2012			2013	
		IV-VI	VII-IX	X-XII	I-III	IV-VI
Зарлага - Бүгд	Expenditure - Total	100.0	100.0	100.0	100.0	100.0
1. Мөнгөн зарлага - Бүгд	Monetary expenditure - Total	89.7	90.3	91.1	89.6	88.6
Хүнсний бүтээгдэхүүний зарлага	Food expenses	27.9	27.3	24.7	24.9	23.9
Хүнсний бус бараа, үйлчилгээний болон бусад зарлага	Expenses on non-food items and services & other expenditure	60.0	61.0	64.7	61.7	62.4
Бусдад өгсөн бэлэг, тусламж	Gifts & benefits	1.8	2.0	1.7	3.0	2.3
2. Бусдаас үнэгүй авсан хүнсний болон хүнсний бус бүтээгдэхүүн	Food and nonfood products received from others free of charge	3.9	3.5	3.5	4.1	4.0
3. Өөрийн хувийн аж ахуйгаас хэрэглэсэн хүнсний бүтээгдэхүүн	Food consumption from own business	6.4	6.2	5.4	6.3	7.4

2.5 НЭГ ӨРХИЙН САРЫН ДУНДАЖ ОРЛОГЫН БҮТЭЦ, эх үүсвэр, байршлаар, 2013 оны 2 дугаар улирлын байдлаар
COMPOSITION OF MONTHLY AVERAGE INCOME PER HOUSEHOLD, by sources and location, as a 2nd quarter of 2013

Орлогын төрөл	Types of income	хувь percentage				
		Улсын дундаж National average	Нийслэл Capital city	Аймгийн төв Aimag center	Сумын төв Soum center	Хөдөө Rural area
Орлого - Бүгд	Income - Total	100.0	100.0	100.0	100.0	100.0
1. Мөнгөн орлого - Бүгд	Monetary income - Total	89.4	96.0	94.4	85.7	66.1
Цалин хөлс	Wages and salaries	44.6	55.6	47.2	41.0	10.9
Тэтгэвэр, тэтгэмж, нөхөн олговор	Pensions, allowances and compensation	15.9	14.6	18.3	16.7	16.1
Мал аж ахуйн үйлдвэрлэлийн орлого	Income from livestock products	6.6	0.2	0.8	8.8	31.6
Газар тариалангийн үйлдвэрлэлийн орлого	Income from crop products	0.4	0.0	0.6	2.2	0.1
Хөдөө аж ахуйн бус үйлдвэрлэл, үйлчилгээний орлого	Income from non-agricultural production and services	12.4	14.9	16.4	9.6	2.2
Бусад орлого	Other income	9.5	10.7	11.1	7.4	5.2
2. Бусдаас үнэгүй авсан хүнсний болон хүнсний бус бүтээгдэхүүн	Food and nonfood products received from others free of charge	3.7	3.7	3.6	2.6	4.6
3. Өөрийн хувийн аж ахуйгаас хэрэглэсэн хүнсний бүтээгдэхүүн	Food consumption from own business	6.9	0.3	2.0	11.7	29.3

2.6 НЭГ ӨРХИЙН САРЫН ДУНДАЖ ЗАРЛАГЫН БҮТЭЦ, зарлагын төрөл, байршлаар, 2013 оны 2 дугаар улирлын байдлаар
COMPOSITION OF MONTHLY AVERAGE EXPENDITURE PER HOUSEHOLD, by types of expenditure and location, as a 2nd quarter of 2013

Зарлагын төрөл	Types of expenditure	хувь percentage				
		Улсын дундаж National average	Нийслэл Capital city	Аймгийн төв Aimag center	Сумын төв Soum center	Хөдөө Rural area
Зарлага - Бүгд	Expenditure - Total	100.0	100.0	100.0	100.0	100.0
1. Мөнгөн зарлага - Бүгд	Monetary expenditure - Total	88.6	95.5	94.2	85.4	64.3
Хүнсний бүтээгдэхүүний зарлага	Food expenses	23.9	28.5	24.1	21.8	12.1
Хүнсний бус бараа, үйлчилгээний зарлага	Expenses on non-food items and services	54.0	57.4	58.2	51.4	40.6
Бусад зарлага	Other expenditure	8.4	8.1	9.1	9.0	8.3
Бусдад өгсөн бэлэг, тусламж	Gifts & benefits	2.3	1.5	2.8	3.2	3.3
2. Бусдаас үнэгүй авсан хүнсний болон хүнсний бус бүтээгдэхүүн	Food and nonfood products received from others free of charge	4.0	4.1	3.7	2.7	4.8
3. Өөрийн хувийн аж ахуйгаас хэрэглэсэн хүнсний бүтээгдэхүүн	Food consumption from own business	7.4	0.4	2.1	11.9	30.9

2.7 НЭГ ӨРХИЙН САРЫН ДУНДАЖ ОРЛОГО, өрхийн хөдөлмөр эрхлэлтийн байдлаар, хот, хөдөөгөөр, бүсээр, суурьшлаар, 2013 оны 2 дугаар улирлын байдлаар
MONTHLY AVERAGE INCOME PER HOUSEHOLD, by employment status, urban and rural, regions and locations, as a 2nd quarter of 2013

		төг tog		
		Нийт өрхийн дундаж орлого <i>Average income of total households</i>	Цалин хөлстэй ажил эрхэлдэг өрхийн дундаж орлого* <i>Average income of households engage paid work*</i>	Хөдөө аж ахуйн бус үйлдвэрлэл, үйлчилгээ эрхэлдэг өрхийн дундаж орлого <i>Average income of households run non-agricultural business and services</i>
Улсын дундаж	National average	940 504.0	1 062 978.0	1 255 323.0
Хот	<i>Urban</i>	1 015 398.0	1 100 988.0	1 319 611.0
Хөдөө	<i>Rural</i>	796 754.0	921 938.5	997 122.8
Бүс	Region			
Баруун	<i>Western</i>	964 851.3	1 144 988.0	1 498 083.0
Хангай	<i>Khangai</i>	766 774.4	918 985.1	918 623.3
Төв	<i>Central</i>	875 073.1	951 382.0	1 118 272.0
Зүүн	<i>Eastern</i>	800 319.4	861 478.2	1 025 720.0
Улаанбаатар	<i>Ulaanbaatar</i>	1 061 678.2	1 142 557.0	1 353 023.0
Суурьшил	Location			
Улаанбаатар	<i>Ulaanbaatar</i>	1 061 678.2	1 142 557.0	1 353 023.0
Аймгийн төв	<i>Aimag centers</i>	921 210.6	1 009 609.0	1 264 143.0
Сумын төв	<i>Soum centers</i>	790 138.5	908 817.9	1 074 364.0
Хөдөө	<i>Rural area</i>	801 860.3	951 314.3	841 917.0

* Өрхийн аль нэг гишүүн нь цалин хөлстэй ажил эрхэлдэг өрх бол энд оруулж тооцов.

* Estimation includes household that its any member has a paid job.

III. НИЙГМИЙН ДААТГАЛ, ХАЛАМЖ
SOCIAL INSURANCE AND WELFARE

3.1 НИЙГМИЙН ДААТГАЛЫН САНГИЙН ОРЛОГО, ЗАРЛАГА, ТӨРЛӨӨР, ЖИЛ БҮРИЙН ЭХНИЙ 8 САРЫН БАЙДЛААР
REVENUE AND EXPENDITURE OF SOCIAL INSURANCE FUND, by types, as a first 8 months of the selected years

		2011 I-VIII	2012 I-VIII	2013 I-VIII	$\frac{2013 \text{ I - VIII}}{2012 \text{ I - VIII}} \%$
Нийгмийн даатгалын сангийн орлого, сая төг	Revenue of social insurance fund, mln.tog	453 411.9	668 947.0	818 684.7	122.4
Үүнээс:	Of which:				
Тэтгэврийн даатгалын сангийн	Retirement insurance fund	323 935.2	493 154.4	582 601.7	118.1
Тэтгэмжийн даатгалын сангийн	Benefit insurance fund	16 542.8	22 961.4	41 962.9	182.8
Эрүүл мэндийн даатгалын сангийн	Health insurance fund	73 601.0	95 934.0	124 600.0	129.9
ҮОМШӨ*-ний даатгалын сангийн	IAOD* insurance fund	24 027.3	36 249.0	50 014.6	138.0
Ажилгүйдлийн даатгалын сангийн	Unemployment insurance fund	15 305.6	20 648.2	19 505.5	94.5
Нийгмийн даатгалын сангийн зарлага, сая төг	Expenditure of social insurance fund, mln.tog	389 102.5	580 375.6	694 916.6	119.7
Үүнээс:	Of which:				
Тэтгэврийн даатгалын сангийн	Retirement insurance fund	296 579.7	455 137.0	545 858.5	119.9
Тэтгэмжийн даатгалын сангийн	Benefit insurance fund	18 864.9	25 372.5	36 745.9	144.8
Эрүүл мэндийн даатгалын сангийн	Health insurance fund	54 293.3	76 829.5	81 095.5	105.6
ҮОМШӨ*-ний даатгалын сангийн	IAOD* insurance fund	13 863.8	18 260.0	19 438.8	106.5
Ажилгүйдлийн даатгалын сангийн	Unemployment insurance fund	5 500.8	4 776.6	11 777.6	246.6

Тайлбар: * ҮОМШӨ - Үйлдвэрлэлийн осол, мэргэжлээс шалтгаалахөвчин

Note: * IAOD - Industrial accident and occupational disease

3.2 НИЙГМИЙН ДААТГАЛД ЗААВАЛ ДААТГУУЛАГЧДЫН ТОО, ОЛГОСОН ТЭТГЭВРИЙН ХЭМЖЭЭ, тэтгэврийн төрлөөр, жил бүрийн эхний 8 сарын байдлаар
NUMBER OF INSURED PERSONS FOR COMPULSORY SOCIAL INSURANCE AND PENSION ALLOCATED, by types of pensions, as a first 8 months of the selected years

		2011 I-VIII	2012 I-VIII	2013 I-VIII	$\frac{2013 \text{ I - VIII}}{2012 \text{ I - VIII}} \%$
1. Заавал даатгуулагчдын тоо	Number of insured persons for compulsory insurance	557 565	632 811	694 028	109.7
Үүнээс:	Of which:				
Аж ахуйн нэгж, байгууллага	Establishments & institutions	355 159	421 805	467 548	110.8
Төсөвт байгууллага*	Government budgetary organization*	202 406	211 006	226 480	107.3
2. Олгосон тэтгэвэр, сая төг	Amount of granted pensions, mln.tog	290 710.9	444 711.4	535 008.7	120.3
Үүнээс:	Of which:				
Өндөр настны	Retirement	216 601.8	324 520.4	392 160.8	120.8
Хөгжлийн бэрхшээлтэй иргэдийн	Disabled pensions	35 842.2	55 523.8	65 291.9	117.6
Тэжээгчээ алдсаны	Breadwinner loss pension	18 701.4	26 435.4	29 866.1	113.0
Цэргийн	Military	19 565.5	38 231.8	47 689.9	124.7

Эх үүсвэр: Нийгмийн даатгалын ерөнхий газрын мэдээ

Source: Report of the General Authority for Social Insurance

Тайлбар: * - Төсөвт байгууллагаас нийгмийн даатгалын шимтгэл өлж байгаа нийт хүний тоонд өөр ажилд шилжсэн, тэтгэвэр тогтоолгосон, ажлаас чөлөөлөгдсөн даатгуулагчдыг хамруулсан

Note: * - The number of total insurers, who pay social insurance contribution from the budget organizations has included insurers even they have shifted to another job, retired and released.

3.3 НИЙГМИЙН ХАЛАМЖИЙН ҮЙЛЧИЛГЭЭНД ХАМРАГДСАН ХҮНИЙ ТОО, ОЛГОСОН ТЭТГЭВЭР,
ТЭТГЭМЖИЙН ХЭМЖЭЭ, төрлөөр, жил бүрийн эхний 8 сарын байдлаар
NUMBER OF PERSONS RECEIVED SOCIAL WELFARE SERVICES AMOUNT OF GRANTED PENSIONS
AND ALLOWANCES, by types, as a first 8 months of the selected years

		Хүний тоо Number of persons			Олгосон тэтгэвэр, тэтгэмж сая төг Total granted pensions, mln.tog		
		2011 I-VIII	2012 I-VIII	2013 I-VIII	2011 I-VIII	2012 I-VIII	2013 I-VIII
1. Нийгмийн халамжийн тэтгэвэр, тэтгэмж	Social welfare pensions and allowances	173 859	172 476	182 265	42 187.4	66 938.1	88 111.8
Халамжийн тэтгэвэр	Long-term pensions	56 158	59 669	61 547	22 440.0	37 993.0	50 720.2
Нөхцөлт мөнгөн тэтгэмж	Conditioned cash benefits	117 701	112 807	120 718	19 747.4	28 945.1	37 391.6
Үүнээс:	Of which:						
Жирэмсэн болон нярай, хөхүүл хүүхэдтэй эхчүүдийн тэтгэмж	Allowances to pregnant or lactating mothers	85 200	82 342	83 611	12 998.0	19 495.2	24 250.4
Ахмад настныг асарч буй иргэний	Allowances for people caring elders	15 718	13 956	16 304	3 021.6	4 370.9	5 652.6
Хөгжлийн бэрхшээлтэй иргэнийг асарч буй иргэний	Allowances for persons taking care of disabled ones	14 906	14 848	18 629	3 269.0	4 410.3	6 618.6
Бүтэн өнчин хүүхэд үрчлэн өсгөсний тэтгэмж	Allowances for persons who adopted and brought up of double orphans	1 877	1 661	2 174	458.8	668.7	870.2
2. Нийгмийн халамжийн үйлчилгээ болон хөнгөлөлт	Social welfare services and mitigations	297 933	339 209	255 121	37 732.2	44 801.8	46 893.4
Ахмад настнуудад үзүүлсэн хөнгөлөлт, тусламж	Concessions for the elders	82 500	100 436	60 925	4 961.7	6 213.5	7 415.5
Хөгжлийн бэрхшээлтэй иргэдэд үзүүлсэн хөнгөлөлт, тусламж	Concessions for disabled people	23 800	13 192	15 045	2 020.0	2 397.2	3 150.5
Нийгмийн халамжийн үйлчилгээ	Social welfare services	13 380	13 866	13 480	1 928.4	2 277.6	2 272.9
Нийгмийн халамжийн хөнгөлөлт, нөхцөлт мөнгөн тусламж	Social welfare incentives, conditioned cash benefits	173 743	207 136	163 247	25 545.1	30 843.6	31 096.4
Алдар цолтой ахмадуудад үзүүлсэн хөнгөлөлт, тусламж	Benefits for honored elders	4 510	4 579	2 424	3 277.0	3 069.9	2 958.1
Хүний хөгжил сангийн хишиг	Human development fund allowances	2 550 990*	2 823 902*	217 902	475 803.9	583 808.7	24 711.4
Хүний хөгжил сангийн хүүхдийн мөнгө	Cash benefits for children aged below 18	-	-	953 068	-	-	149 537.5

Эх үүсвэр: Нийгмийн халамж, үйлчилгээний ерөнхий газрын мэдээ

Source: Report of the General Office of Social Welfare Service

Тайлбар: *-Давхардсан дүнгээр

Note: *-By doubled number

**IV. ЭРҮҮЛ МЭНД
HEALTH**

4.1 ТӨРӨЛТ, НАС БАРАЛТ, ЭХ, ХҮҮХДИЙН ЭНДЭГДЭЛ, жил бүрийн эхний 8 сарын байдлаар
BIRTHS, DEATHS, MATERNAL AND CHILD MORTALITY, as a first 8 months of the selected years

Хугацаа Periods	Амаржсан эх Number of mothers delivered child	Амьд төрсөн хүүхэд Live births	Эхийн эндэгдэл Maternal mortality	Нас барсан хүний тоо Number of deaths	Нялхсын эндэгдэл Infant mortality	1-5 хүртэлх насны хүүхдийн эндэгдэл Under-five mortality	
2010	I-XII	65 660	65 889	30	17 276	1 275	347
2011	I-XII	70 328	70 576	34	17 127	1 152	258
2012	I-XII	74 474	74 778	38	16 923	1 143	253
2011	I	5 163	5 190	-	1 432	94	16
	II	5 096	5 103	4	1 452	97	22
	III	5 567	5 588	7	1 422	94	23
	IV	5 708	5 800	3	1 371	113	28
	V	6 103	6 108	3	1 520	100	18
	VI	6 057	6 070	-	1 350	109	20
	VII	6 152	6 177	4	1 406	90	22
	VIII	6 295	6 311	2	1 491	81	22
I-VIII	46 141	46 347	23	11 444	778	171	
2012	I	6 015	6 033	4	1 406	105	21
	II	5 564	5 598	3	1 485	101	17
	III	6 082	6 106	3	1 581	88	21
	IV	6 234	6 277	3	1 391	91	18
	V	6 019	6 050	4	1 465	107	22
	VI	6 031	6 065	2	1 383	98	22
	VII	6 614	6 630	3	1 449	96	20
	VIII	6 658	6 680	3	1 396	87	23
I-VIII	49 217	49 439	25	11 556	773	164	
2013	I	6 532	6 564	1	1 408	113	23
	II	5 855	5 888	3	1 339	95	16
	III	6 485	6 500	4	1 313	103	19
	IV	6 687	6 733	5	1 428	88	29
	V	6 649	6 680	-	1 325	93	26
	VI	6 521	6 572	2	1 231	85	20
	VII	7 086	7 106	3	1 321	85	17
	VIII	6 920	6 966	2	1 321	90	18
I-VIII	52 735	53 009	20	10 686	752	168	
2013	I-VIII	%					
2012	I-VIII	107.1	107.2	80.0	92.5	97.3	102.4

Эх үүсвэр: Эрүүл мэндийн яамны сар бүрийн мэдээ
Source: Monthly report of the Ministry of Health

4.2 1-5 ХҮРТЭЛХ НАСНЫ ХҮҮХДИЙН ЭНДЭГДЭЛ, бүс, аймаг, нийслэлээр
UNDER-FIVE MORTALITY, by regions, aimags and the Capital

Аймаг, нийслэл Aimags and the Capital	2011	2012	2012 I-VIII	2013 I-VIII
Бүгд/Total	258	253	164	168
Үүнээс:/Of which:				
Баруун бүс	Western region			
Дүн/Sub total	36	42	27	34
БӨ/BO	11	12	4	10
ГО/GO	2	3	2	6
ЗА/ZA	5	8	7	5
УВ/UV	8	9	5	5
ХО/ХНО	10	10	9	8
Хангайн бүс	Khangai region			
Дүн/Sub total	54	42	27	29
АР/AR	9	8	6	4
БХ/ВКН	13	8	5	4
БУ/ВУ	2	1	1	1
ОР/ОР	6	5	5	2
ӨВ/ОВ	15	10	6	7
ХӨ/КНС	9	10	4	11
Төвийн бүс	Central region			
Дүн/Sub total	36	38	21	23
ГС/ГС	-	-	-	-
ДА/ДА	9	8	5	5
ДО/ДО	8	3	2	7
ДУ/ДУ	2	1	1	3
ӨМ/ОМ	4	8	1	3
СЭ/СЕ	8	7	4	4
ТӨ/ТО	5	11	8	1
Зүүн бүс	Eastern region			
Дүн/Sub total	32	20	11	19
ДД/ДД	11	4	3	8
СҮ/СУ	8	5	2	6
ХЭ/КНЕ	13	11	6	5
Улаанбаатар	Ulaanbaatar			
УБ/УВ	100	111	78	63

4.3 НЯЛХСЫН ЭНДЭГДЭЛ, бүс, аймаг, нийслэлээр
 INFANT MORTALITY, by regions, aimags and the Capital

Аймаг, нийслэл Aimags and the Capital	Нялхсын эндэгдэл Infant mortality				1000 амьд төрөлтөд ногдох нялхсын эндэгдэл Infant mortality rate per 1000 live births			
	2011	2012	2012 I-VIII	2013 I-VIII	2011	2012	2012 I-VIII	2013 I-VIII
Бүгд/Total	1 152	1 143	773	752	16	15	16	14
Үүнээс:/Of which:								
Баруун бүс					Western region			
Дүн/Sub total	216	194	131	108	23	20	20	16
БӨ/BO	63	59	39	25	25	23	22	14
ГО/GO	32	28	17	22	24	20	18	23
ЗА/ZA	31	33	23	17	23	23	23	17
УВ/UV	46	31	21	24	23	15	15	17
ХО/ХНО	44	43	31	20	18	18	20	13
Хангайн бүс					Khangaian region			
Дүн/Sub total	281	268	188	164	21	20	21	17
АР/AR	33	39	26	25	16	20	18	17
БХ/ВКН	41	30	22	33	19	14	16	21
БУ/БУ	11	18	12	9	11	19	19	13
ОР/ОР	35	38	27	20	14	15	16	11
ӨВ/ОВ	68	60	40	26	27	23	24	14
ХӨ/КНС	93	83	61	51	30	26	28	22
Төвийн бүс					Central region			
Дүн/Sub total	113	115	75	85	13	12	12	12
ГС/ГС	3	5	3	7	8	11	10	21
ДА/ДА	23	21	14	15	9	8	8	8
ДО/ДО	18	23	17	17	13	16	18	17
ДУ/ДУ	10	9	6	7	13	11	11	12
ӨМ/ОМ	24	22	18	19	20	17	21	19
СЭ/СЭ	10	13	7	12	5	7	5	9
ТӨ/ТӨ	25	22	10	8	27	20	13	10
Зүүн бүс					Eastern region			
Дүн/Sub total	92	80	58	47	19	17	18	14
ДД/ДД	40	28	19	14	20	15	15	10
СҮ/СУ	24	28	22	16	19	22	25	19
ХЭ/КНЕ	28	24	17	17	19	16	16	15
Улаанбаатар					Ulaanbaatar			
УБ/УБ	450	486	321	348	13	13	13	13

4.4 ХАЛДВАРТ ӨВЧНӨӨР ӨВЧЛӨГЧДИЙН ТОО
 NUMBER OF COMMUNICABLE DISEASE CASES

Хугацаа Periods	Халдварт өвчнөөр өвчлөгчдийн тоо Number of communicable disease cases	Вирус хепатит	Сүрьеэ	Салхин цэцэг	Цусан суулга	Тэмбүү	Гонококк	Трихомониаз	Гахайн хавдар
		Viral hepatitis	Tuberculosis	Varicella	Shigellosis	Syphilis	Gonococcal infection	Trichomoniasis	Mumps
2010 I-XII	41 373	9 099	4 213	1 268	3 451	3 937	5 741	4 623	1 035
2011 I-XII	42 839	14 672	3 985	3 097	2 120	4 268	5 159	4 000	1 016
2012 I-XII	43 305	6 856	3 944	2 806	2 051	4 954	5 351	4 158	9 060
2011 I	3 050	1 297	269	278	110	259	369	277	54
II	3 183	962	347	338	92	379	432	374	42
III	3 626	993	439	399	127	336	446	352	267
IV	3 769	858	499	480	136	403	452	429	157
V	3 485	673	441	466	164	411	490	331	140
VI	3 556	668	421	433	239	378	455	365	97
VII	2 587	603	338	126	299	266	340	242	60
VIII	2 831	765	288	34	364	372	377	299	10
I-VIII	26 087	6 819	3 042	2 554	1 531	2 804	3 361	2 669	827
2012 I	3 815	1 398	303	347	113	361	408	346	279
II	3 405	880	290	305	75	329	398	345	575
III	3 776	552	435	220	87	440	418	352	976
IV	4 321	487	443	240	129	440	521	397	1 306
V	4 748	368	429	281	151	420	439	414	1 922
VI	4 140	273	422	302	138	329	344	295	1 736
VII	2 858	296	329	114	278	245	385	233	728
VIII	2 699	329	324	27	322	384	441	299	177
I-VIII	29 762	4 583	2 975	1 836	1 293	2 948	3 354	2 681	7 699
2013 I	4 370	409	335	604	90	629	549	386	1 145
II	2 769	284	268	386	60	397	357	272	651
III	3 399	305	394	488	78	526	427	388	560
IV	3 919	274	450	631	89	567	428	342	877
V	4 090	178	429	688	156	569	408	279	939
VI	3 209	142	423	554	130	459	364	294	498
VII	2 774	166	321	222	311	410	395	277	284
VIII	2 214	183	289	49	261	376	412	279	77
I-VIII	26 744	1 941	2 909	3 622	1 175	3 933	3 340	2 517	5 031
2013 I-VIII %	89.9	42.4	97.8	197.3	90.9	133.4	99.6	93.9	65.3
2012 I-VIII									

4.5 ЭМЧЛҮҮЛСЭН БОЛОН НАС БАРСАН ХҮНИЙ ТОО, бүс, аймаг, нийслэлээр, жил бүрийн эхний 8 сарын байдлаар
 NUMBER OF PERSONS GOT TREATED AND DIED, by regions, aimags and the Capital, as a first 8 months of the selected years

Аймаг, нийслэл Aimags and the capital	Эмчлүүлсэн хүний тоо Number of persons got treated			Нас барсан хүний тоо Number of persons died				Эмнэлэгт нас барсан Number of deaths in hospitals		
	2012 I-VIII	2013 I-VIII	2013 I-VIII / 2012 I-VIII %	2012 I-VIII	2013 I-VIII	2013 I-VIII / 2012 I-VIII %	%	2012 I-VIII	2013 I-VIII	2013 I-VIII / 2012 I-VIII %
Бүгд /Total	478 680	486 022	101.5	11 556	10 686	92.5		2 876	2 632	91.5
Үүнээс:/Of which:										
	Баруун бүс			Western region						
Дүн/Sub total	65 033	67 652	104.0	1 386	1 308	94.4		348	298	85.6
БӨ/BO	15 346	16 976	110.6	276	265	96.0		69	56	81.2
ГО/GO	9 867	9 817	99.5	201	209	104.0		63	60	95.2
ЗА/ZA	11 729	11 594	98.8	303	295	97.4		79	60	75.9
УВ/UV	13 438	13 555	100.9	323	262	81.1		66	55	83.3
ХОИ/ХНО	14 653	15 710	107.2	283	277	97.9		71	67	94.4
	Хангайн бүс			Khangai region						
Дүн/Sub total	83 325	82 876	99.5	2 303	2 123	92.2		570	479	84.0
АР/AR	14 883	14 232	95.6	353	300	85.0		82	75	91.5
БХ/ВКН	12 955	13 578	104.8	310	312	100.6		94	93	98.9
БУ/BU	9 028	9 014	99.8	222	200	90.1		46	34	73.9
ОР/OR	12 981	12 776	98.4	375	348	92.8		81	43	53.1
ӨВ/ОВ	15 175	14 983	98.7	461	422	91.5		129	113	87.6
ХӨИ/ХНС	18 303	18 293	99.9	582	541	93.0		138	121	87.7
	Төвийн бүс			Central region						
Дүн/Sub total	68 601	67 117	97.8	1 723	1 561	90.6		295	260	88.1
ГС/GS	3 124	3 008	96.3	68	41	60.3		10	8	80.0
ДА/DA	15 878	16 492	103.9	418	363	86.8		68	53	77.9
ДО/DO	9 001	8 830	98.1	236	239	101.3		52	48	92.3
ДУ/ДУ	7 668	7 299	95.2	154	144	93.5		33	26	78.8
ӨМ/ОМ	7 286	7 265	99.7	188	201	106.9		43	46	107.0
СЭ/СЕ	15 037	13 870	92.2	377	329	87.3		44	46	104.5
ТӨ/ТО	10 607	10 353	97.6	282	244	86.5		45	33	73.3
	Зүүн бүс			Eastern region						
Дүн/Sub total	31 787	31 032	97.6	844	777	92.1		215	197	91.6
ДД/DD	11 909	11 891	99.8	350	317	90.6		98	83	84.7
СҮ/SU	8 647	8 316	96.2	223	240	107.6		52	55	105.8
ХЭИ/ХНЕ	11 231	10 825	96.4	271	220	81.2		65	59	90.8
	Улаанбаатар			Ulaanbaatar						
УБ/UB	229 934	237 345	103.2	5 300	4 917	92.8		1 448	1 398	96.5

Халдварт өвчнөөр өвчлөгчдийн бүтэц, өвчний төрлөөр, 2012 оны эхний 8 сарын байдлаар
 Composition of communicable disease cases, by types as a first 8 months of 2012 year



Халдварт өвчнөөр өвчлөгчдийн бүтэц, өвчний төрлөөр, 2013 оны эхний 8 сарын байдлаар
 Composition of communicable disease cases, by types as a first 8 months of 2013 year

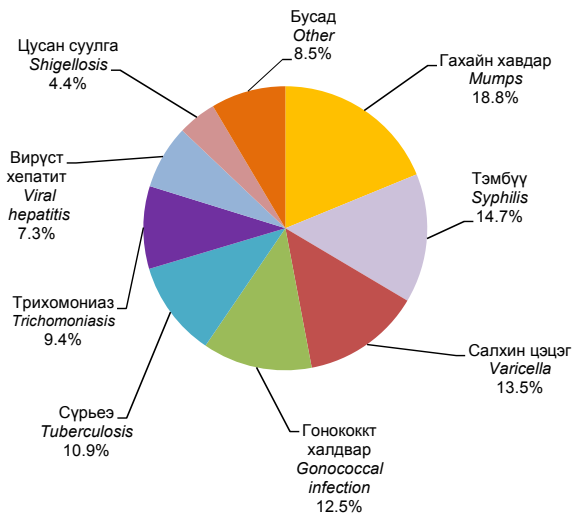

V. ГЭМТ ХЭРЭГ
CRIME

5.1 УЛСЫН ХЭМЖЭЭНД БҮРТГЭГДСЭН ГЭМТ ХЭРГИЙН ТОО, хэргийн ангилал, төрлөөр, жил бүрийн эхний 8 сарын байдлаар
NUMBER OF COMMITTED OFFENCES, by classification and types of crimes, as a first 8 months of selected years

Хэргийн төрөл	Types of offences	2011 I-VIII	2012 I-VIII	2013 I-VIII	2013 I-VIII, % 2012 I-VIII
Бүртгэгдсэн хэрэг - Бүгд	Committed offences - Total	12 946	14 515	16 828	115.9
Гэмт хэргийн ангиллаар / By classification of crime					
Хөнгөн	Minor	5 193	6 204	7 562	121.9
Хүндэвтэр	Less serious	6 140	6 650	7 801	117.3
Хүнд	Serious	1 258	1 307	1 164	89.1
Онц хүнд	Grave	355	354	301	85.0
Гэмт хэргийн төрлөөр / By types of offences					
Хүний амь бие, эрүүл мэндийн эсрэг гэмт хэрэг	Crimes against human life and health (or physical well-being)	4 507	4 817	5 571	115.7
Үүнээс:	Of which:				
Хүнийг санаатай алах	Attempted murder	170	172	139	80.8
Бусдыг болгоомжгүй алах	Negligent murder	12	14	13	92.9
Амиа хорлосон	Committed to suicide	60	56	64	114.3
Золгүй явдлаас нас барсан	Deaths due to unfortunate cases	441	275	434	157.8
Бусдын бие махбодод гэмтэл учруулах	Inflicted injury to someone's body	3 804	4 270	4 887	114.5
Хүний эрх, эрх чөлөө, алдар хүнд, нэр төрийн эсрэг гэмт хэрэг	Crimes against individual's reputation and dignity	21	30	36	120.0
Хүүхэд, гэр бүл, нийгмийн ёс суртахууны эсрэг гэмт хэрэг	Crimes against children, family and social morals	331	288	307	106.6
Үүнээс:	Of which:				
Хүчин	Rape	284	215	237	110.2
Иргэдийн улс төрийн болон бусад эрх, эрх чөлөөний эсрэг гэмт хэрэг	Crimes against citizens' political and other rights and freedoms	43	64	64	100.0
Өмчлөх эрхийн эсрэг гэмт хэрэг	Crimes against the right of ownership	4 769	5 743	7 336	127.8
Үүнээс:	Of which:				
Хулгай	Theft of property	3 454	4 030	5 261	130.5
Булаалт	Mugging	89	115	153	133.0
Дээрэм	Robbery	374	350	396	113.1
Залилан	Fraud	463	632	776	122.8
Завших, үрэгдүүлэх	Forgery	142	182	212	116.5
Үндэсний аюулгүй байдлын эсрэг гэмт хэрэг	Crimes against national security	55	89	40	44.9
Аж ахуйн эсрэг гэмт хэрэг	Economic crimes	82	119	145	121.8
Нийгмийн аюулгүй байдлын эсрэг гэмт хэрэг	Crimes against public security	1 321	1 152	1 197	103.9
Үүнээс:	Of which:				
Танхайрах	Hooliganism	1 284	1 116	1 162	104.1
Хүн амын эрүүл мэндийн эсрэг гэмт хэрэг	Crimes against public health	205	236	224	94.9
Байгаль хамгаалах журмын эсрэг гэмт хэрэг	Crimes against environmental protection rules	171	299	222	74.2
Тээврийн хэрэгслийн хөдөлгөөний аюулгүй байдал, ашиглалтын журмын эсрэг гэмт хэрэг	Crimes against the rules of safety of traffic and use of motor vehicles	1 139	1 301	1 335	102.6
Захиргааны журмын эсрэг гэмт хэрэг	Crimes against administrative order	184	224	209	93.3
Шүүн таслах ажиллагааны эсрэг гэмт хэрэг	Crimes against administration of justice	48	63	62	98.4
Албан тушаалын гэмт хэрэг	Malfeasance crimes	64	77	74	96.1
Цэргийн албаны эсрэг гэмт хэрэг	Crimes against military service	6	13	6	46.2
Компьютерийн мэдээллийн аюулгүй байдлын эсрэг гэмт хэрэг	Crimes against security of computer data	-	-	-	-

Эх үүсвэр : Засгийн Газрын Хэрэгжүүлэгч агентлаг Цагдаагийн ерөнхий газрын мэдээлэл

Source: Report the General Police Department of Implementing agency Government

Бүлэг 5. Гэмт хэрэг

5.2 БҮРТГЭГДСЭН ГЭМТ ХЭРГИЙН ТОО, бүс, аймаг, нийслэлээр, хэргийн төрлөөр, жил бүрийн эхний 8 сарын байдлаар
NUMBER OF COMMITTED OFFENCES, by regions, aimags and the Capital, by types, as a first 8 months of selected years

Аймаг, нийслэл <i>Aimags and the Capital</i>	Бүгд		Хүний амь бие, эрүүл мэндийн эсрэг гэмт хэрэг <i>Crimes against human life and health (or physical well-being)</i>		Гэр бүлийн хүчирхийллийн улмаас үйлдэгдсэн гэмт хэрэг <i>Crimes committed by domestic violence</i>		Хүүхэд, гэр бүл, нийгмийн ёс суртахууны эсрэг гэмт хэрэг <i>Crimes against children, family and social morals</i>		Нийгмийн аюулгүй байдлын эсрэг гэмт хэрэг <i>Crimes against public security</i>		Тээврийн хэрэгслийн хөдөлгөөний аюулгүй байдал, ашиглалтын журмын эсрэг гэмт хэрэг <i>Crimes against the rules of safety of traffic and use of motor vehicles</i>		Өмчлөх эрхийн эсрэг гэмт хэрэг <i>Crimes against the right of ownership</i>	
	2012 I-VIII	2013 I-VIII	2012 I-VIII	2013 I-VIII	2012 I-VIII	2013 I-VIII	2012 I-VIII	2013 I-VIII	2012 I-VIII	2013 I-VIII	2012 I-VIII	2013 I-VIII	2012 I-VIII	2013 I-VIII
Бүгд / Total	14 515	16 828	4 817	5 571	386	267	288	307	1 152	1 197	1 301	1 335	5 743	7 336
	Баруун бүс													
	Western region													
Дүн / Subtotal	998	1 070	395	479	13	21	24	17	33	34	82	76	369	369
БӨ/BO	286	246	161	162	5	3	7	1	2	4	13	10	75	49
ГО/GO	115	125	33	41	1	-	9	2	6	14	10	16	48	40
ЗА/ZA	221	229	88	104	6	13	2	5	11	4	17	19	77	71
УВ/UV	198	203	60	80	-	5	3	6	13	8	12	16	91	79
ХО/KN	178	267	53	92	1	-	3	3	1	4	30	15	78	130
	Хангайн бүс													
	Khangaï region													
Дүн / Subtotal	1 827	2 057	636	744	39	47	34	42	63	60	195	166	703	886
АР/AR	311	293	88	116	-	1	2	4	4	6	17	28	127	120
БХ/ВКН	246	315	74	96	-	2	10	13	14	9	44	28	78	135
БУ/BU	208	284	55	86	1	6	3	5	1	11	30	22	101	143
ОР/OR	335	426	141	163	26	29	7	3	25	15	25	29	123	200
ӨВ/OV	369	367	141	142	8	8	6	10	10	10	39	38	149	131
ХӨ/KNС	358	372	137	141	4	1	6	7	9	9	40	21	125	157
	Төвийн бүс													
	Central region													
Дүн / Subtotal	2 226	2 502	867	927	20	39	49	49	108	121	215	290	761	880
ГС/GS	107	106	47	63	2	2	2	1	6	5	10	12	33	19
ДА/DA	415	472	193	198	1	9	6	8	26	29	25	32	142	176
ДО/DO	383	381	151	150	8	7	8	9	17	10	25	50	137	108
ДУ/DU	135	178	59	63	3	7	2	3	8	8	6	14	53	86
ӨМ/OM	245	279	107	101	5	8	5	5	9	15	38	38	62	93
СЭ/SE	454	470	167	171	1	5	19	14	27	29	42	45	139	145
ТӨ/TO	487	616	143	181	-	1	7	9	15	25	69	99	195	253
	Зүүн бүс													
	Eastern region													
Дүн / Subtotal	989	994	249	284	34	14	20	26	113	80	69	56	477	483
ДД/DD	395	531	121	156	19	3	9	14	29	24	20	20	187	281
СҮ/SU	152	195	59	69	1	1	3	4	16	26	15	16	52	70
ХЭ/КНЕ	442	268	69	59	14	10	8	8	68	30	34	20	238	132
	Улаанбаатар													
	Ulaanbaatar													
УБ/UB	8 329	10 059	2 643	3 115	280	146	156	173	828	899	736	743	3 373	4 668
Бусад* / Other*	146	146	27	22	-	-	5	-	7	3	4	4	60	50

* - Төмөр замын цагдаагийн хэлтэс, Иргэний агаарын тээврийн цагдаагийн хэлтэст бүртгэгдсэн болон Монгол Улсын иргэдийн хилийн чанадад үйлдсэн хэргийг хамааруулав.

* - Offences recorded in Police divisions of Mongolian Railway and Airlines, and committed by Mongolian citizens in abroad have included.

5.3 18, ТҮҮНЭЭС ДЭЭШ НАСНЫ 10000 ХҮНД НОГДОХ БҮРТГЭГДСЭН ГЭМТ ХЭРГИЙН ТОО,
бүс, аймаг, нийслэлээр, жил бүрийн эхний 8 сарын байдлаар
NUMBER OF OFFENCES PER 10000 POPULATION AGED 18 AND ABOVE,
by regions, aimags and the Capital, as a first 8 months of selected years

Аймаг, нийслэл	Aimags and the Capital	2011 I-VIII	2012 I-VIII	2013 I-VIII
Улсын дундаж	National average	70	77	89
	Баруун бүс		Western region	
Дундаж	Average	40	44	48
Баян-Өлгий	Bayan-Olgii	43	54	47
Говь-Алтай	Govi-Altai	28	33	36
Завхан	Zavkhan	34	48	51
Увс	Uvs	52	45	46
Ховд	Khovd	39	35	56
	Хангайн бүс		Khangai region	
Дундаж	Average	45	50	56
Архангай	Arkhangai	46	53	49
Баянхонгор	Bayankhongor	50	46	60
Булган	Bulgan	38	53	72
Орхон	Orkhon	54	55	69
Өвөрхангай	Ovorkhangai	42	51	51
Хөвсгөл	Khovsgol	40	44	45
	Төвийн бүс		Central region	
Дундаж	Average	68	72	81
Говьсүмбэр	Govisumber	81	109	107
Дархан-Уул	Darkhan-Uul	59	64	77
Дорноговь	Dornogovi	95	96	95
Дундговь	Dundgovi	46	46	61
Өмнөговь	Omnogovi	66	70	75
Сэлэнгэ	Selenge	65	65	67
Төв	Tov	73	82	105
	Зүүн бүс		Eastern region	
Дундаж	Average	69	75	75
Дорнод	Dornod	66	78	105
Сүхбаатар	Sukhbaatar	32	42	53
Хэнтий	Khentii	103	98	59
	Улаанбаатар		Ulaanbaatar	
Улаанбаатар	Ulaanbaatar	91	100	120

Тайлбар: - Тухайн оны эхний 18, түүнээс дээш насны хүн амын тоонд үндэслэн тооцов.

Note: - Estimated by population aged 18 and over at beginning of given year

5.4 ГЭМТ ХЭРГИЙН УЛМААС УЧИРСАН ХОХИРОЛ, жил бүрийн эхний 8 сарын байдлаар
DAMAGES CAUSED BY CRIME, as a first 8 months of selected years

Үзүүлэлт	Indicators	2011 I-VIII	2012 I-VIII	2013 I-VIII
Учирсан хохирол-Бүгд	Total amount of damages	17 800.6	29 121.0	110 668.4
Үүнээс:	Of which:			
Төрийн өмчид учирсан	Damages for state property	2 291.2	2 917.3	74 243.0
Хувийн өмчид учирсан*	Damages for private property*	15 381.8	25 499.0	30 062.4
Нөхөн төлүүлсэн	Amount of restituted damages	6 917.8	15 931.1	78 735.5

* - Хувь хүнд учирсан хохирлыг оруулсан .

* - Damages suffered for individuals are included.

5.5 БҮРТГЭГДСЭН ГЭМТ ХЭРЭГТ ХОЛБОГДСОН СЭЖИГТЭН, ЯЛЛАГДАГЧДЫН ТОО, бүс, аймаг, нийслэлээр, жил бүрийн эхний 8 сарын байдлаар
 NUMBER OF OFFENDERS (SUSPECTS AND DEFENDANTS), by regions, aimags and the Capital, by types, as a first 8 months of selected years

Аймаг, нийслэл Aimags and the Capital	Хэрэгт холбогдсон нийт сэжигтэн, яллагдагчид Total number of offenders (suspects & defendants)				Хэрэг үйлдэхдээ Crime committed by				Ял шийтгэлийн хугацааг дуусаагүй байсан Period of punishment has not expired	
	2012 I-VIII	2013 I-VIII	Эмэгтэй Female	18 хүртэлх насны Below age of 18	Бүлэглэсэн Group of people		Согтуу байсан Drunk people		2012 I-VIII	2013 I-VIII
					2012 I-VIII	2013 I-VIII	2012 I-VIII	2013 I-VIII		
	Бүгд / Total	13 014	13 764	1 964	810	2 607	2 588	3 170	3 659	622
	Баруун бүс				Western region					
Дүн / Subtotal	1 014	952	87	70	240	212	258	269	13	23
БӨ/ВО	279	219	15	9	38	32	82	60	1	2
ГО/ГО	138	121	13	5	53	17	25	38	1	1
ЗА/ЗА	208	154	16	6	26	14	60	54	3	3
УВ/УВ	189	181	18	10	59	47	53	68	1	4
ХО/КНО	200	277	25	40	64	102	38	49	7	13
	Хангайн бүс				Khangai region					
Дүн / Subtotal	1 699	1 816	197	129	511	457	626	555	76	86
АР/АР	254	256	22	15	111	66	80	54	20	9
БХ/ВКН	237	326	46	18	60	97	66	78	7	11
БУ/БУ	194	219	16	11	49	54	41	47	11	17
ОР/ОР	328	331	54	44	101	65	182	123	21	16
ӨВ/ОВ	363	374	32	19	108	93	129	121	6	9
ХӨ/КНС	323	310	27	22	82	82	128	132	11	24
	Төвийн бүс				Central region					
Дүн / Subtotal	2 196	2 258	241	147	514	505	718	698	99	114
ГС/ГС	100	79	12	-	30	15	47	41	5	9
ДА/ДА	441	459	64	57	110	120	156	179	32	29
ДО/ДО	406	370	35	15	99	79	172	152	22	11
ДУ/ДУ	124	133	7	7	27	34	48	55	-	4
ӨМ/ОМ	192	211	24	12	33	37	54	70	4	5
СЭ/СЕ	524	520	60	30	159	153	197	166	32	46
ТӨ/ТО	409	486	39	26	56	67	44	35	4	10
	Зүүн бүс				Eastern region					
Дүн / Subtotal	848	849	71	63	233	228	273	268	53	19
ДД/ДД	386	437	31	32	115	129	119	122	21	6
СҮ/СУ	118	182	21	16	17	35	36	67	1	1
ХЭ/КНЕ	344	230	19	15	101	64	118	79	31	12
	Улаанбаатар				Ulaanbaatar					
УБ/УБ	7 089	7 781	1 333	399	1 044	1 158	1 265	1 854	376	296
Бусад* / Other*	168	108	35	2	65	28	30	15	5	5

* - Төмөр замын цагдаагийн хэлтэс, Иргэний агаарын тээврийн цагдаагийн хэлтэст бүртгэгдсэн болон Монгол Улсын иргэдийн хилийн чанадад үйлдсэн хэргийг хамааруулав

* - Offences recorded in Police divisions of Mongolian Railway and Airlines, and committed by Mongolian citizens in abroad have included.

Гэмт хэргийн улмаас гэмтсэн, нас барсан хүний тоо,
 жил бүрийн эхний 8 сарын байдлаар
 Number of injured and died people caused by offences,
 as a first 8 months of selected years

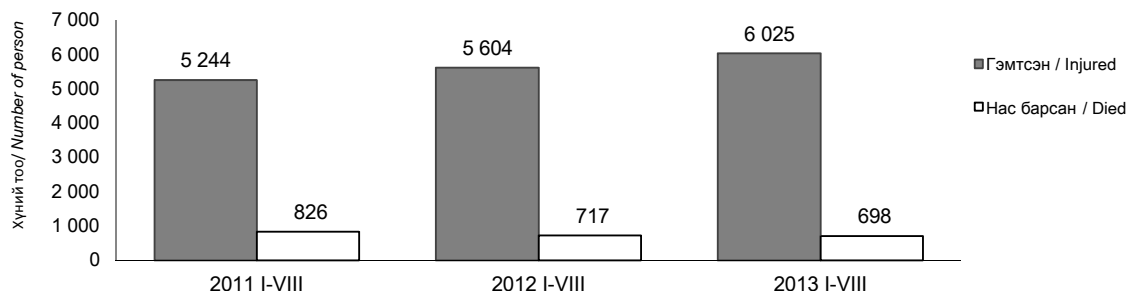

**VI. ҮНЭ
PRICES**

6.1. ХЭРЭГЛЭЭНИЙ ҮНИЙН УЛСЫН ИНДЕКС, барааны бүлэг, дэд бүлгээр, 2013 оны 8 дугаар сард
NATIONAL CONSUMER PRICE INDEX, by group and subgroup, for August, 2013

Бүлэг, дэд бүлэг	Group and subgroup	хувь percentage		
		2013 VIII 2012 VIII	2013 VIII 2012 XII	2013 VIII 2013 VII
ЕРӨНХИЙ ИНДЕКС	OVERALL INDEX	109.4	106.7	101.7
ХҮНСНИЙ БАРАА, УНДАА, УС	FOOD AND NON-ALCOHOLIC BEVERAGES	105.6	109.2	97.5
Хүнсний бараа	Foodstuffs	105.7	109.5	97.3
Талх, гурил, будаа	Bread, flour and cereals	108.9	106.9	101.5
Мах, махан бүтээгдэхүүн	Meat and meat products	106.2	117.2	94.2
Сүү, сүүн бүтээгдэхүүн, өндөг	Milk, dairy products, and eggs	107.0	92.1	101.5
Төрөл бүрийн өөх, тос	Oils and fats	103.1	101.7	100.2
Жимс, жимсгэнэ	Fruit	108.3	105.8	103.0
Төмс, хүнсний ногоо	Potato and vegetables	94.3	109.6	92.5
Саахар, жимсний чанамал, чихэр, шоколад	Sugar, jam, candy and chocolate	102.9	101.7	100.6
Хүнсний бусад бүтээгдэхүүн	Other food products	108.0	105.0	100.8
Согтууруулах бус ундаа	Non-alcoholic beverages	104.9	104.0	100.8
СОГТУУРУУЛАХ УНДАА, ТАМХИ	ALCOHOLIC BEVERAGES, TOBACCO	151.0	103.1	100.7
Согтууруулах ундаа	Alcoholic beverages	134.3	102.8	100.6
Тамхи	Tobacco	169.3	103.5	100.7
ХУВЦАС, БӨС БАРАА, ГУТАЛ	CLOTHING, FOOTWEAR AND CLOTH	113.3	106.3	102.2
Хувцас, бөс бараа	Clothing, cloth	113.9	106.3	102.7
Хөвөн бөс, бараа	Clothing materials	110.2	105.6	101.2
Бүх төрлийн хувцас	Garments	114.4	106.7	102.9
Жижиг эдлэл, хэрэгсэл	Other articles, clothing accessories	106.7	97.7	100.4
Гутал	Footwear	111.7	106.5	100.8
ОРОН СУУЦ, УС, ЦАХИЛГААН, ТҮЛШ	HOUSING, WATER, ELECTRICITY AND FUELS	107.0	100.7	104.1
Орон сууцны бодит түрээс	Actual rentals for housing	121.0	115.6	114.5
Орон сууцны засвар, үйлчилгээ	Maintenance and repair of the dwelling	110.6	108.3	103.4
Усан хангамж, бусад үйлчилгээ	Water supply and miscellaneous services	100.7	100.6	100.3
Цахилгаан, хийн болон бусад түлш	Electricity, gas and other fuels	103.8	93.9	103.4
ГЭР АХУЙН ТАВИЛГА, ГЭР АХУЙН БАРАА	FURNISHINGS, HOUSEHOLD EQUIPMENT	111.4	107.9	102.2
Тавилга, хэрэгсэл, хивс, дэвсгэр	Furniture, carpets and other floor coverings	117.5	112.9	103.7
Оёмол, нэхмэл эдлэл	Household textiles	114.9	108.9	101.0
Цахилгаан бараа	Household appliances	103.2	103.1	101.0
Шилэн эдлэл, сав суулга	Glassware, tableware and household utensils	109.2	108.0	101.2
Багаж хэрэгсэл	Tools and equipment	110.5	106.2	101.2
Цэвэрлэгээний болон бусад жижиг бараа	Household maintenance	109.5	105.4	102.2
ЭМ, ТАРИА, ЭМНЭЛГИЙН ҮЙЛЧИЛГЭЭ	HEALTH	109.3	106.7	100.4
Эм, тариа, эмнэлгийн хэрэгсэл	Medical products, appliances and equipment	105.8	104.2	100.6
Амбулаторийн үйлчилгээ	Out-patient services	124.7	117.3	100.2
Эмнэлэгт хэвтэж эмчлүүлэх үйлчилгээ	Hospital services	108.3	106.1	100.0
ТЭЭВЭР	TRANSPORT	103.6	101.7	100.9
Тээврийн хэрэгслийн худалдан авалт	Purchase of vehicles	101.6	98.7	101.2
Хувийн тээврийн хэрэгслийн засвар, үйлчилгээ	Operation of personal transport equipment	106.0	103.6	100.7
Тээврийн үйлчилгээ	Transport services	101.9	101.9	101.0
ХОЛБООНЫ ХЭРЭГСЭЛ, ШУУДАНГИЙН ҮЙЛЧИЛГЭЭ	COMMUNICATION	99.5	99.7	99.9
АМРАЛТ, ЧӨЛӨӨТ ЦАГ, СОЁЛЫН БАРАА, ҮЙЛЧИЛГЭЭ	RECREATION AND CULTURE	99.8	99.7	100.2
Дуу, дүрс, гэрэл зураг, бусад тоног төхөөрөмж	Audio, visual, photographic and information processing equipment	89.6	93.7	99.3
Чөлөөт цаг, соёлын үйлчилгээ	Recreational and cultural services	109.8	106.8	102.9
Ном, сонин бичгийн хэрэгсэл	Newspapers, books and stationery	106.0	102.8	99.8
БОЛОВСРОЛЫН ҮЙЛЧИЛГЭЭ	EDUCATION	127.3	127.3	127.3
ЗОЧИД БУУДАЛ, НИЙТИЙН ХООЛ, ДОТУУР БАЙР	RESTAURANTS AND HOTELS	113.1	111.7	102.9
Нийтийн хоолны үйлчилгээ	Catering service	110.4	109.4	103.2
Зочид буудал, дотуур байрны үйлчилгээ	Hotels, accommodation service	129.3	124.4	101.5
БУСАД БАРАА, ҮЙЛЧИЛГЭЭ	MISCELLANEOUS GOODS AND SERVICES	107.6	105.4	102.4
Хувь хүнд хандсан үйлчилгээ	Personal care	107.1	105.3	102.4
Хувь хүний эд зүйл, хэрэглэл	Personal effects	112.8	107.5	103.7
Санхүүгийн үйлчилгээ	Financial services	100.0	100.0	100.0

6.2. ХЭРЭГЛЭЭНИЙ ҮНИЙН УЛСЫН ИНДЕКС, өмнөх сарынхтай харьцуулснаар, бүлэг, аймаг, нийслэлээр, 2013 оны 8 дугаар сард
 NATIONAL CONSUMER PRICE INDEX, compared with previous month, by group, by aimag and the Capital, for August, 2013

Аймаг, нийслэл	Ерөнхий индекс	Хүнсний бараа, ундаа, ус	Согтууруулах ундаа, тамхи	Хувцас, бөс бараа, гутал	Орон сууц, ус, цахилгаан, түлш	Гэр ахуйн тавилга, бараа	Эм, тариа, эмнэлгийн үйлчилгээ	Тээвэр	Холбооны хэрэгсэл, шуудангийн үйлчилгээ	Амралт, чөлөөт цаг, соёлын бараа, үйлчилгээ	Боловсролын үйлчилгээ	Зочид буудал, зоогийн газар, дотуур байр	хувь, percentage
Улсын дүн	101.7	97.5	100.7	102.2	104.1	102.2	100.4	100.9	99.9	100.2	127.3	102.9	102.4
National													
БӨ/ВО	100.8	100.4	98.8	101.1	101.2	101.0	100.0	101.4	100.0	100.2	100.0	99.5	105.5
ГО/ГО	96.8	90.2	106.1	100.3	100.9	99.9	100.0	100.5	100.0	100.0	120.6	100.0	98.6
ЗА/ЗА	102.3	100.3	107.3	102.3	100.1	102.1	99.0	99.6	100.0	99.9	120.2	99.9	100.3
УВ/УВ	101.7	97.9	99.4	102.6	100.4	103.8	100.4	100.6	100.0	100.0	143.9	100.0	102.8
ХО/КНО	96.6	91.5	100.0	100.2	100.4	101.9	100.1	100.0	100.0	100.2	100.0	100.0	100.0
АР/АР	100.3	97.7	100.0	99.7	100.4	98.0	100.0	100.0	100.0	102.2	121.2	99.5	100.0
БХ/БКН	100.5	95.6	100.0	101.1	102.4	104.6	100.0	100.2	100.0	101.4	113.6	100.0	100.0
БУ/БУ	100.5	97.4	100.0	100.0	100.3	100.0	100.0	100.0	100.0	100.0	133.2	100.0	100.0
ОР/ОР	102.3	101.1	99.5	104.8	102.3	101.2	100.2	100.0	99.8	102.0	119.2	99.9	101.9
ӨВ/ӨВ	101.7	96.8	100.0	102.6	101.4	100.5	100.0	99.6	100.0	100.0	132.6	100.0	100.5
ХӨ/КНС	101.0	96.6	100.2	101.7	100.4	111.2	100.0	100.0	100.0	98.3	122.9	99.6	101.4
ГС/ГС	100.8	99.3	98.4	100.0	100.3	100.0	100.0	100.0	100.0	100.0	133.2	100.0	100.0
ДА/ДА	100.0	95.8	102.0	100.7	100.6	100.0	100.0	104.5	100.0	100.0	125.0	100.0	100.0
ДО/ДО	100.5	95.4	100.0	104.4	102.7	100.4	100.0	110.7	100.0	100.0	117.5	100.0	101.6
ДУ/ДУ	100.8	98.0	99.8	103.1	100.4	100.3	99.8	100.2	99.9	100.2	113.9	100.0	100.9
ӨМ/ӨМ	102.4	99.2	100.0	104.0	101.8	100.8	99.7	101.1	100.0	99.8	133.2	100.0	103.5
СЭ/СЭ	100.0	96.5	104.9	100.1	99.1	99.1	100.0	99.5	100.0	100.1	133.2	103.0	101.4
ТӨ/ТӨ	101.2	98.8	103.4	100.8	101.0	102.0	100.0	100.0	100.0	96.5	133.2	100.0	102.7
ДД/ДД	98.4	94.5	101.7	100.9	100.2	101.6	96.4	99.8	98.2	94.9	121.3	100.0	100.2
СҮ/СҮ	101.5	101.2	101.5	101.3	100.8	100.8	99.1	100.0	100.6	101.6	130.0	100.0	102.4
ХЭ/КНЕ	102.1	100.0	99.7	103.7	100.5	100.0	99.3	100.0	100.0	106.5	133.2	100.0	107.1
УБ/УБ	102.6	97.8	100.2	102.8	106.6	103.2	101.1	100.8	100.0	100.5	128.4	104.3	103.4
Улаанбаатар													

6.3. ХЭРЭГЛЭЭНИЙ ҮНИЙН УЛСЫН ИНДЕКС, өмнөх оны эцсийнхтэй харьцуулснаар, бүлэг, аймаг, нийслэлээр, 2013 оны 8 дугаар сард
 NATIONAL CONSUMER PRICE INDEX, compared with the end of previous year, by group, by aimag and the Capital, for August 2013

Аймаг, нийслэл	Ерөнхий индекс	Хүнсний бараа, ундаа, ус	Согтууруулах ундаа, тамхи	Хувцас, бөс бараа, гулал	Орон сууц, ус, цахилгаан, түлш	Гэр ахуйн тавилга, бараа	Эм, тариа, эмнэлгийн үйлчилгээ	Тээвэр	Холбооны хэрэгсэл, шуудангийн үйлчилгээ	Амралт, чөлөөт цаг, соёлын бараа,	Боловсролын үйлчилгээ	Зочид буудал, зоогийн газар, дотуур байр	хувь, percentage
Aimag and the Capital	Overall index	Food and non-alcoholic beverages	Alcoholic beverages, tobacco	Clothing, footwear and cloth	Housing, water, electricity and fuels	Furnishings, household equipment	Health	Transport	Communi- cation	Recreation and culture	Education	Restaurants and hotels	Miscellaneous goods & services
Улсын дүн National	106.7	109.2	103.1	106.3	100.7	107.9	106.7	101.7	99.7	99.7	127.3	111.7	105.4
Баруун бүс													
БӨ/БО	104.4	105.4	100.5	108.8	103.6	108.5	102.7	98.5	100.0	102.4	100.0	119.6	110.8
ГО/ГО	105.2	107.5	112.4	106.7	95.5	99.7	100.0	102.0	98.6	99.9	120.6	102.4	96.7
ЗА/ЗА	110.5	110.5	133.9	109.2	107.7	111.0	100.2	103.5	100.0	107.1	120.2	161.6	98.6
УВ/УВ	105.2	102.5	104.5	106.7	103.1	107.6	107.4	102.1	99.6	100.9	143.9	108.4	105.7
ХО/КНО	105.1	108.3	110.4	102.2	98.9	104.8	100.5	106.7	100.0	100.8	100.0	110.3	100.1
Хангайн бүс													
АР/АР	105.3	103.0	100.0	108.8	101.3	105.4	100.0	102.0	99.4	98.6	121.2	109.6	110.5
БХ/ВКН	107.3	104.2	100.0	118.4	93.3	127.6	101.7	96.6	100.0	76.8	113.6	119.8	103.0
БУ/БУ	114.5	109.8	117.7	128.6	100.4	124.7	105.9	105.0	99.9	113.3	133.2	157.6	107.8
ОР/ОР	111.2	115.1	104.1	113.0	111.3	116.1	100.2	105.2	99.2	112.7	119.2	105.2	105.8
ӨВ/ӨВ	107.6	106.6	97.3	110.8	98.6	103.9	100.0	106.8	99.7	95.9	132.6	100.6	104.1
ХӨ/КНС	106.6	109.5	102.7	104.6	99.4	118.2	110.0	103.5	100.0	98.3	122.9	128.0	103.8
Төвийн бүс													
ГС/ГС	105.5	108.0	102.3	106.7	102.7	100.9	100.0	100.6	98.0	99.8	133.2	100.0	101.4
ДА/ДА	104.2	105.2	103.0	103.5	98.3	102.0	100.2	105.8	99.5	100.0	125.0	113.4	105.9
ДО/ДО	110.5	109.1	104.6	119.7	106.0	110.2	99.2	115.1	100.0	94.9	117.5	100.9	107.8
ДУ/ДУ	108.4	110.8	107.6	110.3	101.8	112.0	97.7	103.8	98.3	105.6	113.9	113.2	105.3
ӨМ/ӨМ	106.8	107.7	99.0	102.9	106.6	108.0	103.8	103.5	100.0	99.7	133.2	136.5	102.8
СЭ/СЭ	105.3	107.0	107.6	104.1	104.1	101.0	100.0	101.8	99.8	100.1	133.2	104.4	102.5
ТӨ/ТО	105.9	112.1	105.1	99.3	98.1	107.4	123.0	105.6	100.0	95.1	133.2	100.2	104.4
Зүүн бүс													
ДД/ДД	106.0	105.5	108.3	115.3	99.4	109.5	96.5	98.2	98.0	99.8	121.3	102.9	103.2
СҮ/СҮ	105.5	107.9	107.2	105.1	101.5	105.7	103.1	102.4	96.3	103.6	130.0	111.8	110.6
ХЭ/КНЕ	105.5	111.5	99.7	103.2	100.5	108.4	103.4	94.4	100.4	105.1	133.2	117.1	106.7
Улаанбаатар													
УБ/УБ	106.3	110.2	101.1	103.0	99.9	105.7	109.9	100.1	100.0	99.1	128.4	110.3	106.2

54 6.4. ХЭРЭГЛЭЭНИЙ ҮНИЙН УЛСЫН ИНДЕКС, өмнөх оны мөн үеийнтэй харьцуулснаар, бүлэг, аймаг, нийслэлээр, 2013 оны 8 дугаар сард
 NATIONAL CONSUMER PRICE INDEX, compared the same period of previous year, by group, by aimag and the Capital, for August 2013

Аймаг, нийслэл	Ерөнхий индекс	Хүнсний бараа, ундаа, ус	Согтууруулах ундаа, тамхи	Хувцас, бөс бараа, гутал	Орон сууц, ус, цахилгаан, түлш	Гэр ахуйн тавилга, бараа	Эм, тариа, эмнэлгийн үйлчилгээ	Тээвэр	Холбооны хэрэгсэл, шуудангийн үйлчилгээ	Амралт, чөлөөт цаг, соёлын бараа,	Боловсролын үйлчилгээ	Хувь, percentage	
												Зоочид буудал, зоогийн газар, дотуур байр	Бусад бараа, үйлчилгээ
<i>Aimags and the Capital</i>	<i>Overall index</i>	<i>Food and non-alcoholic beverages</i>	<i>Alcoholic beverages, tobacco</i>	<i>Clothing, footwear and cloth</i>	<i>Housing, water, electricity and fuels</i>	<i>Furnishings, household equipment</i>	<i>Health</i>	<i>Transport</i>	<i>Communication</i>	<i>Recreation and culture</i>	<i>Education</i>	<i>Restaurants and hotels</i>	<i>Miscellaneous goods & services</i>
Улсын дүн <i>National</i>	109.4	105.6	151.0	113.3	107.0	111.4	109.3	103.6	99.5	99.8	127.3	113.1	107.6
Баруун бүс													
БӨ/ВО	108.1	101.4	146.0	117.4	108.6	123.6	102.9	98.9	100.1	102.8	100.0	146.4	116.5
ГО/ГО	110.7	104.9	166.9	117.9	108.2	109.9	103.9	101.3	97.9	102.8	120.6	102.4	93.4
ЗА/ЗА	114.3	108.0	191.5	119.3	109.2	116.3	101.1	101.9	99.9	112.5	120.2	162.8	98.3
УВ/УВ	109.8	105.0	157.5	112.6	111.3	113.1	109.0	102.6	98.1	101.0	143.9	108.2	107.1
ХО/КНО	106.2	102.0	157.9	106.3	107.5	110.9	100.8	106.8	100.0	101.6	100.0	120.4	101.3
Хангайн бүс													
АР/АР	111.8	102.3	155.9	123.8	112.3	112.9	105.8	102.0	99.4	102.0	121.2	112.9	114.9
БХ/ВКН	115.8	106.5	137.7	140.1	103.0	137.2	102.9	100.7	100.0	77.2	113.6	131.8	105.0
БУ/БУ	118.0	108.2	150.1	142.0	100.7	124.7	105.9	106.7	99.9	113.3	133.2	159.1	107.8
ОР/ОР	115.4	113.9	152.2	130.3	117.4	122.0	102.0	104.1	97.7	111.2	119.2	116.0	106.9
ӨВ/ӨВ	111.3	104.6	157.5	121.5	104.8	106.8	100.0	106.9	99.7	97.4	132.6	120.6	104.0
ХӨ/КНС	110.9	107.3	153.6	106.7	128.1	127.3	110.6	97.8	100.0	98.3	122.9	145.1	105.1
Төвийн бүс													
ГС/ГС	109.7	105.8	163.8	119.1	103.2	101.3	102.8	102.9	97.3	99.9	133.2	100.0	101.4
ДА/ДА	105.5	103.2	153.7	105.7	102.9	104.4	100.2	105.9	99.5	100.0	125.0	113.4	108.7
ДО/ДО	111.4	104.2	157.2	123.7	114.5	114.8	99.2	115.3	100.0	91.7	117.5	104.7	110.4
ДҮ/ДУ	111.9	109.3	155.0	120.9	106.8	115.0	97.3	104.1	98.3	111.8	113.9	113.9	108.5
ӨМ/ӨМ	111.1	102.8	146.1	116.7	111.1	114.3	111.7	103.5	103.0	101.2	133.2	137.7	105.1
СЭ/СЭ	105.5	103.6	163.9	102.3	104.1	104.8	106.4	100.8	100.6	100.1	133.2	104.4	102.6
ТӨ/ТО	111.9	107.6	146.6	109.4	117.7	109.5	140.0	111.4	100.0	96.3	133.2	110.0	104.6
Зүүн бүс													
ДД/ДД	111.4	107.4	181.6	123.9	112.4	114.2	96.8	99.2	98.0	99.3	121.3	106.2	106.0
СҮ/СУ	109.8	109.0	172.9	112.0	103.2	110.6	105.4	102.4	95.7	103.9	130.0	112.6	115.3
ХЭ/КНЕ	107.6	103.6	159.4	107.4	115.1	119.5	103.7	94.4	100.4	105.1	133.2	119.9	106.8
Улаанбаатар													
УБ/УБ	108.4	105.6	146.5	107.8	104.7	106.8	112.3	103.3	99.6	99.0	128.4	110.3	109.0

6.5. ХЭРЭГЛЭЭНИЙ ҮНИЙН БҮСИЙН ИНДЕКС, бүлэг, сараар
REGIONAL CONSUMER PRICE INDEX, by group, month

Хугацаа Periods	Ерөнхий индекс Overall Index	Хүнсний бараа, ундаа, ус Food and non-alcoholic beverages	Согтууруулах ундаа, тамхи Alcoholic beverages, tobacco	Хувцас, бөс бараа, гутал Clothing, footwear and cloth	Орон сууц, ус, цахилгаан, тулш Housing, water, electricity and fuels	Гэр ахуйн тавилга, бараа Furnishings, household equipment	Эм, тариа, эмнэлгийн үйлчилгээ Health	Тээвэр Transport	Холбооны хэрэгсэл, шуудангийн Communication	Амралт, чөлөөт цаг, соёлын бараа Recreation and culture	Боловсролын үйлчилгээ Education	Зочид буудал, зоогийн газар, дотуур байр Restaurants and hotels	Хувь, percentage Бусад бараа, үйлчилгээ Miscellaneous goods & services
Баруун бүс													
Western region													
2013	I	101.3	102.2	100.8	Өмнөх сарынхтай харьцуулснаар	100.6	102.0	101.4	100.0	100.9	100.0	102.1	100.1
	II	100.9	101.8	101.2	100.7	100.6	102.0	101.4	100.0	100.9	100.0	102.1	100.1
	III	100.1	100.7	101.1	101.5	101.8	102.1	101.8	99.6	100.1	100.0	101.9	100.0
	IV	101.9	103.8	100.0	96.6	101.0	100.0	100.0	100.0	100.3	100.0	101.9	100.0
	V	100.9	101.5	100.2	101.2	101.0	100.0	100.4	100.0	100.3	100.0	104.8	100.5
	VI	100.6	100.8	103.5	100.2	99.9	100.9	102.1	100.0	100.5	100.0	102.7	99.9
	VII	100.3	100.1	102.4	100.6	100.5	103.2	99.7	100.0	101.8	100.0	104.6	100.2
	VIII	100.0	95.9	102.0	100.4	102.3	100.0	100.5	100.0	100.1	100.0	101.2	99.9
					100.5	100.0	100.0	100.5	100.0	100.0	120.7	99.9	101.5
Хангайн бүс													
Khangaï region													
2013	I	114.9	115.6	100.8	Өмнөх оны эцсийнхтэй харьцуулснаар	106.8	103.3	102.6	99.7	103.0	100.0	118.9	102.4
	II	112.9	110.9	102.1	114.2	119.1	108.3	100.4	98.8	104.7	117.5	121.7	107.1
	III	110.7	107.1	101.4	108.3	118.2	105.0	102.5	98.4	105.7	117.5	120.6	105.3
	IV	112.0	111.3	103.2	108.3	117.1	106.8	102.1	98.3	104.3	117.5	118.9	105.0
	V	111.6	109.8	103.4	109.1	115.6	104.4	102.9	98.2	104.3	117.5	122.3	105.1
	VI	111.0	109.8	103.5	109.2	113.1	105.2	103.3	98.2	103.8	117.5	118.8	104.0
	VII	109.8	106.3	101.8	108.9	112.0	104.6	102.7	98.4	105.2	117.5	122.7	103.6
	VIII	109.6	104.1	103.0	109.2	112.0	104.6	103.0	98.3	105.1	117.5	124.2	103.8
					114.3	114.2	104.3	102.6	99.0	104.9	120.7	124.0	103.3
Хангайн бүс													
Khangaï region													
2013	I	101.9	104.3	100.1	Өмнөх сарынхтай харьцуулснаар	102.2	101.3	103.0	99.9	100.1	100.0	102.8	100.4
	II	101.4	102.5	101.9	100.5	101.3	100.0	101.2	99.9	99.2	100.0	100.0	101.2
	III	101.2	101.7	99.7	100.6	101.4	100.7	100.2	99.9	100.5	100.0	100.4	101.8
	IV	101.8	103.5	100.0	102.1	101.1	101.5	99.4	100.0	102.5	100.0	105.6	100.5
	V	100.8	101.7	101.3	102.2	101.4	100.7	100.6	100.0	100.0	100.0	100.1	100.5
	VI	99.9	98.0	101.3	99.6	102.7	100.0	98.9	100.0	99.6	100.0	105.7	100.5
	VII	100.4	99.1	99.7	101.9	102.4	100.2	100.0	100.0	99.4	100.0	100.3	100.3
	VIII	101.2	98.0	100.0	101.8	103.2	100.0	99.9	99.9	100.4	123.3	99.9	100.8
					Өмнөх оны эцсийнхтэй харьцуулснаар	102.2	101.3	103.0	99.9	100.4	100.0	102.8	100.4
2013	I	101.9	104.3	100.1	100.3	102.2	101.3	103.0	99.9	100.1	100.0	102.8	100.4
	II	103.3	106.9	102.1	100.9	103.5	101.3	104.3	99.8	99.2	100.0	102.8	101.5
	III	104.5	108.7	101.7	104.1	105.0	102.0	104.4	99.7	99.8	100.0	103.2	103.3
	IV	106.4	112.6	101.7	103.2	106.1	103.5	103.8	99.7	102.3	100.0	108.9	103.9
	V	107.3	114.5	103.1	108.3	99.4	104.2	104.4	99.7	102.2	100.0	109.5	103.9
	VI	107.2	112.2	104.4	110.1	101.6	104.2	103.2	99.6	101.8	100.0	115.7	104.4
	VII	107.5	111.2	104.0	100.9	113.2	104.4	103.2	99.7	101.2	100.0	116.1	104.8
	VIII	108.8	109.0	104.0	113.4	116.9	104.4	103.1	99.6	101.6	123.3	116.0	105.7
					Өмнөх оны мөн үеийнхтэй харьцуулснаар	118.5	103.9	103.1	99.0	104.9	116.0	147.5	107.0
2013	I	114.3	115.0	150.3	121.0	118.5	103.9	103.1	99.0	104.9	116.0	147.5	107.0
	II	113.4	109.8	151.7	120.9	118.2	99.8	106.0	99.0	104.0	116.0	145.8	107.8
	III	112.8	106.5	150.2	122.5	118.8	104.5	106.6	98.9	102.2	116.0	137.4	110.1
	IV	114.0	108.4	150.3	124.1	119.2	105.9	106.7	98.8	104.8	116.0	138.2	109.9
	V	114.2	109.5	151.9	125.9	120.0	106.1	107.5	99.0	102.8	116.0	137.6	109.1
	VI	113.7	107.5	152.5	110.8	121.6	105.9	107.2	99.1	102.3	116.0	142.3	108.5
	VII	113.2	106.2	151.2	114.3	121.2	105.5	105.1	99.2	101.7	116.0	136.4	107.1
	VIII	113.9	108.0	151.1	113.9	123.1	105.6	103.0	99.2	101.4	123.3	127.8	106.9

(Хүснэгт 6.5-ын үргэлжлэл- Table 6.5 continuation)

Хугацаа Periods	Ерөнхий индекс Overall index	Хүнсний бараа, ундаа, ус Food and non-alcoholic beverages	Согтууруулах ундаа, тамхи Alcoholic beverages, tobacco	Хувцас, бөс бараа, гутал Clothing, footwear and cloth	Орон сууц, ус, цахилгаан, түлш Housing, water, electricity and fuels	Гэр ахуйн тавилга, бараа, Furnishings, household equipment	Эм, тариа, эмнэлгийн үйлчилгээ Health	Тээвэр Transport	Холбооны хэрэгсэл, шударгын Communi- cation	Амралт, чөлөөт цаг, соёлын бараа. Recreation and culture	Education	Зочид буудал, зоогийн газар, дотууд байр Restaurants and hotels	Бусад бараа, үйлчилгээ Miscellaneous goods & services
Төвийн бүс													
Central region													
2013	I	105.3	100.3	100.3	101.4	102.1	101.2	102.3	99.7	100.2	100.0	103.3	100.5
	II	101.4	100.4	100.4	100.4	102.1	101.2	102.3	99.7	100.2	100.0	103.3	99.9
	III	101.3	100.3	100.3	100.3	102.6	102.5	102.4	100.0	100.1	100.0	104.5	100.6
	IV	101.3	100.3	100.6	100.6	104.4	102.6	103.5	99.7	99.7	100.0	104.5	100.6
	V	103.4	100.6	100.6	100.6	104.9	102.7	103.5	99.7	99.1	100.0	109.0	101.1
	VI	102.3	100.4	100.4	100.4	105.1	102.7	103.7	99.8	99.1	100.0	109.9	101.6
	VII	98.8	100.3	100.3	100.3	100.5	105.0	103.1	99.9	99.2	100.0	114.1	102.4
	VIII	99.0	100.2	100.2	100.2	100.9	105.0	103.1	99.9	99.2	100.0	115.5	102.1
Зүүн бүс													
Eastern region													
2013	I	105.3	100.3	100.3	101.4	102.1	101.2	102.3	99.7	100.2	100.0	103.3	100.5
	II	101.4	100.4	100.4	100.4	102.1	101.2	102.3	99.7	100.2	100.0	103.3	100.5
	III	106.7	100.6	100.6	100.6	104.4	102.6	103.5	99.7	100.1	100.0	104.5	100.5
	IV	108.0	100.9	100.9	100.9	104.4	102.6	103.5	99.7	100.1	100.0	104.5	101.1
	V	111.5	101.5	101.5	101.5	104.9	102.7	103.5	99.8	99.1	100.0	109.9	101.6
	VI	114.1	101.9	101.9	101.9	105.1	102.7	103.7	99.7	99.5	100.0	114.1	102.4
	VII	112.8	102.1	102.1	102.1	100.9	105.0	103.1	99.9	99.2	100.0	115.5	102.1
	VIII	111.6	101.6	101.6	101.6	101.5	105.4	103.4	99.7	99.2	100.0	115.5	102.9
Зүүн бүс													
Eastern region													
2013	I	117.6	152.6	152.6	113.3	108.7	108.7	101.0	98.5	101.3	110.0	122.7	108.4
	II	108.7	152.1	152.1	113.0	108.7	111.4	102.4	98.2	102.5	110.0	122.9	108.5
	III	104.8	152.3	152.3	113.6	112.8	111.7	103.8	99.4	99.6	110.0	120.1	106.3
	IV	107.1	151.9	151.9	111.5	110.5	111.5	105.2	99.5	99.3	110.0	119.0	106.8
	V	107.5	152.2	152.2	110.3	108.0	113.5	105.5	99.5	100.5	110.0	123.1	106.7
	VI	105.4	151.4	151.4	109.9	106.6	111.9	104.7	100.2	100.8	110.0	120.7	105.9
	VII	104.5	151.0	151.0	109.9	107.8	110.7	105.1	99.9	100.7	110.0	117.3	106.2
	VIII	104.6	154.2	154.2	112.1	108.2	110.5	107.6	100.2	98.9	129.2	117.5	106.2
2013	I	104.7	100.1	100.1	101.1	102.0	100.0	101.6	99.5	101.1	100.0	102.6	100.5
	II	100.9	100.2	100.2	100.9	99.8	100.0	98.3	100.1	100.0	100.0	102.6	100.4
	III	102.7	101.2	101.2	100.7	99.1	100.0	98.3	100.7	100.0	100.0	100.6	100.0
	IV	105.0	101.5	101.5	101.3	100.0	100.6	100.0	99.5	100.5	100.0	101.2	100.2
	V	101.5	101.4	101.4	101.7	100.2	100.7	100.0	100.0	100.0	100.0	101.0	101.0
	VI	96.3	101.5	101.5	100.0	99.5	101.2	98.8	99.9	99.6	100.0	101.1	100.2
	VII	99.4	100.2	100.2	100.5	100.2	100.0	102.7	100.0	99.8	100.0	100.6	100.5
	VIII	97.5	101.1	101.1	101.9	100.4	101.0	99.9	99.9	101.0	128.5	100.0	102.6
2013	I	104.7	100.1	100.1	100.9	101.1	101.6	101.6	99.5	101.1	100.0	102.6	100.5
	II	105.6	100.4	100.4	101.9	102.0	100.0	101.6	99.5	101.1	100.0	102.6	101.0
	III	108.5	101.6	101.6	102.6	100.9	102.7	98.6	99.6	101.1	100.0	102.6	101.0
	IV	113.9	103.9	103.9	103.9	99.9	104.5	99.8	99.5	101.8	100.0	103.2	101.2
	V	115.6	102.6	102.6	105.7	100.2	105.8	99.8	99.0	102.3	100.0	104.4	101.0
	VI	111.3	104.2	104.2	105.7	99.7	107.1	98.6	99.0	102.3	100.0	105.5	102.2
	VII	110.7	104.4	104.4	106.2	99.9	107.1	98.5	99.0	101.9	100.0	106.1	102.4
	VIII	107.9	105.5	105.5	108.2	100.3	108.1	98.5	98.2	102.8	128.5	106.1	105.7
2013	I	112.4	162.8	162.8	114.7	113.8	103.2	100.4	96.4	101.8	108.8	107.9	108.2
	II	110.4	163.8	163.8	115.2	109.3	102.7	99.0	97.4	101.7	108.8	107.9	107.3
	III	108.3	166.7	166.7	112.6	109.6	102.4	97.8	101.1	101.5	108.8	108.5	106.6
	IV	109.2	165.4	165.4	112.1	109.2	101.7	98.1	101.5	101.5	108.8	109.2	106.1
	V	111.2	167.8	167.8	113.3	109.5	101.7	98.4	101.5	101.5	108.8	109.2	106.8
	VI	105.9	170.4	170.4	112.9	108.9	101.7	97.7	99.9	101.9	108.8	109.2	106.5
	VII	108.5	170.7	170.7	113.4	111.1	103.8	98.8	98.8	99.3	108.8	109.0	106.6
	VIII	109.7	169.4	169.4	114.8	111.0	114.3	98.8	98.1	100.9	128.5	109.0	106.0

6.6 УЛААНБААТАР ХОТЫН ХЭРЭГЛЭЭНИЙ БАРАА, ҮЙЛЧИЛГЭЭНИЙ ҮНИЙН ИНДЕКС, барааны бүлэг, дэд бүлгээр, 2013 оны 8 дугаар сард
CONSUMER PRICE INDEX IN ULAANBAATAR, by group and subgroup, for August, 2013

Бүлэг, дэд бүлэг	Group and subgroup	хувь percentage		
		2013 VIII 2012 VIII	2013 VIII 2012 XII	2013 VIII 2013 VII
ЕРӨНХИЙ ИНДЕКС	OVERALL INDEX	108.4	106.3	102.6
ХҮНСНИЙ БАРАА, УНДАА, УС	FOOD AND NON-ALCOHOLIC BEVERAGES	105.6	110.2	97.8
Хүнсний бараа	Foodstuffs	105.7	110.5	97.7
Талх, гурил, будаа	Bread, flour and cereals	112.0	110.1	101.6
Мах, махан бүтээгдэхүүн	Meat and meat products	105.1	115.9	95.4
Загас, далайн бүтээгдэхүүн	Fish And Seafood	112.7	108.9	106.1
Сүү, сүүн бүтээгдэхүүн, өндөг	Milk, dairy products, and eggs	109.7	99.4	102.0
Төрөл бүрийн өөх, тос	Oils and fats	102.9	101.6	100.6
Жимс, жимсгэнэ	Fruit	102.3	98.6	101.7
Төмс, хүнсний ногоо	Potato and vegetables	93.2	107.9	92.6
Саахар, жимсний чанамал, чихэр, шоколад	Sugar, jam, candy and chocolate	99.9	99.6	100.4
Хүнсний бусад бүтээгдэхүүн	Other food products	114.5	108.5	101.5
Согтууруулах бус ундаа	Non-alcoholic beverages	103.8	102.8	100.4
СОГТУУРУУЛАХ УНДАА, ТАМХИ	ALCOHOLIC BEVERAGES, TOBACCO	146.5	101.1	100.2
Согтууруулах ундаа	Alcoholic beverages	132.4	102.2	100.4
Тамхи	Tobacco	163.3	100.0	100.0
ХУВЦАС, БӨС БАРАА, ГУТАЛ	CLOTHING, FOOTWEAR AND CLOTH	107.8	103.0	102.8
Хувцас, бөс бараа	Clothing, cloth	111.2	104.0	103.4
Гутал	Footwear	98.7	100.2	100.9
ОРОН СУУЦ, УС, ЦАХИЛГААН, ТҮЛШ	HOUSING, WATER, ELECTRICITY AND FUELS	104.7	99.9	106.6
Орон сууцны бодит түрээс	Actual rentals for housing	120.1	115.6	115.6
Орон сууцны засварын үйлчилгээ	Maintenance and repair of the dwelling	107.7	107.7	105.5
Усан хангамж, бусад үйлчилгээ	Water supply and miscellaneous services	100.0	100.0	100.0
Цахилгаан, хийн болон бусад түлш	Electricity, gas and other fuels	99.5	90.7	106.4
ГЭР АХУЙН ТАВИЛГА, ГЭР АХУЙН БАРАА	FURNISHINGS, HOUSEHOLD EQUIPMENT	106.8	105.7	103.2
Тавилга, хэрэгсэл, хивс, дэвсгэр	Furniture, carpets and other floor coverings	112.5	111.6	108.7
Оёмол, нэхмэл эдлэл	Household textiles	107.5	104.9	100.8
Цахилгаан бараа	Household appliances	100.3	102.1	102.0
Шилэн эдлэл, сав суулга	Glassware, tableware and household utensils	101.6	103.1	100.3
Багаж хэрэгсэл	Tools and equipment	107.5	106.9	101.7
Цэвэрлэгээний болон бусад жижиг бараа	Household maintenance	107.0	103.8	101.2
ЭМ, ТАРИА, ЭМНЭЛГИЙН ҮЙЛЧИЛГЭЭ	HEALTH	112.3	109.9	101.1
Эм, тариа, эмнэлгийн хэрэгсэл	Medical products, appliances and equipment	107.3	105.9	102.1
Амбулаторийн үйлчилгээ	Out-patient services	118.9	116.7	100.4
Эмнэлэгт хэвтэж эмчлүүлэх үйлчилгээ	Hospital services	117.2	112.1	100.0
ТЭЭВЭР	TRANSPORT	103.3	100.1	100.8
Тээврийн хэрэгслийн худалдан авалт	Purchase of vehicles	100.1	94.4	100.0
Хувийн тээврийн хэрэгслийн засвар, үйлчилгээ	Operation of personal transport equipment	105.9	102.5	101.2
Тээврийн үйлчилгээ	Transport services	102.7	102.3	101.1
ХОЛБООНЫ ХЭРЭГСЭЛ, ШУУДАНГИЙН ҮЙЛЧИЛГЭЭ	COMMUNICATION	99.6	100.0	100.0
АМРАЛТ, ЧӨЛӨӨТ ЦАГ, СОЁЛЫН БАРАА, ҮЙЛЧИЛГЭЭ	RECREATION AND CULTURE	99.0	99.1	100.5
Дуу, дүрс, гэрэл зураг, бусад тоног төхөөрөмж	Audio, visual, photographic and information processing equipment	83.9	90.9	98.1
Чөлөөт цагт зориулсан хэрэгсэл	Major durables for recreation and culture	111.0	102.0	100.1
Чөлөөт цаг, соёлын үйлчилгээ	Recreational and cultural services	110.3	106.2	105.5
Ном, сонин бичгийн хэрэгсэл	Newspapers, books and stationery	108.0	103.3	100.4
Амралт, аялал, жуулчлал	Package Holidays	97.3	97.3	100.0
БОЛОВСРОЛЫН ҮЙЛЧИЛГЭЭ	EDUCATION	128.4	128.4	128.4
ЗОЧИД БУУДАЛ, НИЙТИЙН ХООЛ, ДОТУУР БАЙР	RESTAURANTS AND HOTELS	110.3	110.3	104.3
Нийтийн хоолны үйлчилгээ	Catering service	110.1	110.1	104.2
Зочид буудал, дотуур байрны үйлчилгээ	Hotels, accommodation service	121.9	121.9	108.4
БУСАД БАРАА, ҮЙЛЧИЛГЭЭ	MISCELLANEOUS GOODS AND SERVICES	109.0	106.2	103.4
Хувь хүнд хандсан үйлчилгээ	Personal care	107.6	105.4	103.6
Хувь хүний эд зүйл, хэрэглэл	Personal effects	119.1	109.3	101.3
Санхүүгийн үйлчилгээ	Financial services	100.0	100.0	100.0
Бусад үйлчилгээ	Other services	200.0	200.0	111.1

6.7. УЛААНБААТАР ХОТЫН ХЭРЭГЛЭЭНИЙ БАРАА, ҮЙЛЧИЛГЭЭНИЙ ҮНИЙН ИНДЕКС,

2013 оны 8 дугаар сард

CONSUMER PRICE INDEX OF GOODS AND SERVICES IN ULAANBAATAR, for August, 2013

Бараа, үйлчилгээний нэр төрөл, хэмжих нэгж	Commodities and services, unit of measure	хувь, percentage		
		2013 VIII 2012 VIII	2013 VIII 2012 XII	2013 VIII 2013 VII
Гурил, дээдийн дээд, савласан, кг	Flour, premium grade, prepacked, kg	139.5	131.5	99.1
Гурил, дээд зэрэг, савласан, кг	Flour, highest grade, prepacked, kg	120.2	116.9	100.0
Гурил, 1-р зэрэг, задгай, кг	Flour, grade 1, loose, kg	103.6	103.6	100.0
Гурил, 2-р зэрэг, савласан, кг	Flour, grade 2, prepacked, kg	96.6	95.8	101.8
Гоймон, гадаад, 500 гр	Dried noodles, imported, 500 g	92.3	92.3	100.0
Гоймон, дотоод, 300 гр	Dried noodles, domestic, 300 g	102.2	97.9	95.9
Бэлэн гоймон, ууттай, 120 гр	Instant noodles, 120 g	108.4	108.4	105.6
Талх, "Атар", ш	Bread "Atar", piece	124.1	124.1	100.0
Талх, Зууван чех, ш	Bread "Oval Chekh ", piece	100.0	100.0	100.0
Гурилан боов, Зүсмэл, 900 гр	Bakery, "Zusmel", 900 g	114.1	109.5	104.8
Гурилан боов, Сtimo, 450 гр	Bakery, "Stimo", 450 g	121.8	118.7	100.9
Жигнэмэг, 100 гр	Biscuits, 100 g	116.0	116.0	100.0
Жигнэмэг, "Контик", ш	Cookies, "Kontik", piece	110.8	108.7	100.0
Цагаан будаа, кг	Rice, kg	100.6	100.6	104.2
Шар будаа, кг	Millet, kg	94.5	94.2	100.7
Хүүхдийн будаа, кг, савласан	Semolina, kg, prepacked	112.4	113.4	104.4
Бялуу, диаметр нь 23 см	Cake, whole, 23 cm	136.4	120.6	103.2
Хонины мах, ястай, кг	Mutton, kg	103.9	119.7	93.4
Үхрийн мах, ястай, кг	Beef, kg	107.0	117.2	94.5
Үхрийн мах, кг, гуяны цул	Beef, without bones, kg	113.0	121.5	97.9
Адууны мах, ястай, кг	Horse meat, kg	99.7	111.1	93.4
Ямааны мах, ястай, кг	Goat meat, kg	101.1	125.5	97.0
Гахайн мах, утсан, кг	Bacon, pork, kg	103.1	97.5	98.8
Тахианы мах, гуя, кг	Chicken leg, kg	88.3	74.0	100.2
Хонины цувдай, цусгүй	Animal interior	126.0	106.2	119.4
Хиам, хагас утлагатай, кг	Sausages, kg	104.0	103.7	100.0
Хаан бууз, савласан, 900 гр	Frozen dumpling, prepacked, 900 g	109.6	106.1	102.4
Элэгний нухаш, боодол	Liver paste, prepacked	105.0	103.7	101.2
Лаазалсан загас, "Шпроты", 175 гр	Canned "Sprats", 175 g	120.2	114.3	110.0
Лаазалсан загас, "Сардины", 175 гр	Canned "Sardines", 175 g	115.7	110.8	107.8
Лаазалсан загас, "Туна", 250 гр	Canned "Tuna", 250 g	99.6	99.1	98.4
Сүү, задгай, л	Milk, fresh, not pasteurised, l	105.9	77.6	101.1
Сүү, савласан, "Элекстер", 500 гр	Milk, pasteurised, 500 g	108.5	111.9	102.2
Сүү, савласан, л	Milk, pasteurised, l	114.0	101.9	100.6
Тараг, савласан, 900 гр	Yoghurt, plain, 900 g	105.5	95.6	99.4
Хорхой ааруул, кг	Dried curds, kg	102.4	96.2	96.9
Айраг, савласан, л	Koumiss, bottled, l	128.2	105.3	100.0
Бяслаг, "Hochland"	Processed cheese, "Hochland"	106.2	104.4	103.2
Зөөхий, задгай, кг	Cream, kg	92.3	98.6	96.1
Өтгөрүүлсэн сүү, 400 гр	Condensed milk, 400 g	105.7	101.7	100.0
Өндөг, ш	Egg, piece	115.4	111.1	107.1
Аарц, задгай, кг	Curds, fresh, loose, kg	98.1	60.8	100.0
Йогурт, жимстэй 500 гр	Yoghurt, fruit, 500 g	105.2	102.4	100.6
Кофены сүү, 500 гр	Coffee whitener, 500 g	101.9	101.7	100.0
Ургамлын тос, л	Vegetable oil, l	102.9	103.9	101.8
Өөхөн тос, кг	Fat, kg	127.2	120.8	93.8
Шар тос, кг	Ghee, kg	109.5	106.1	104.0
Маргарин, задгай, кг	Margarine, kg	102.2	97.3	100.0
Цэцгийн тос, 250 гр	Butter, 250 g	100.7	100.2	99.6
Алим, кг	Apple, kg	90.7	90.1	100.0
Мандарин, кг	Mandarin, kg	140.0	98.8	105.8
Банан, шар, кг	Banana, kg	118.6	115.0	103.8
Усан үзэм, кг	Grape, kg	100.0	114.8	100.0
Үзэм, кг	Raisin, kg	110.6	110.6	103.4
Давсалсан самар, 185 гр	Roasted nuts, 185 g	102.3	101.6	101.0
Төмс, кг	Potato, kg	74.4	93.0	93.0
Лууван, кг	Carrot, kg	79.9	137.7	96.7
Манжин, кг	Turnip, kg	108.2	170.8	86.7
Байцай, кг	Cabbage, round, kg	119.4	125.5	71.9
Сонгино, кг	Onion, kg	134.0	125.9	95.8

(Хүснэгт 6.7-ийн үргэлжлэл- Table 6.7 continuation)

Бараа, үйлчилгээний нэр төрөл, хэмжих нэгж	Commodities and services, unit of measure	2013 VIII	2013 VIII	2013 VIII
		2012 VIII	2012 XII	2013 VII
Саримс, булцуу, ш	Garlic, bulb, piece	94.6	94.6	92.1
Улаан лооль, кг	Tomato, kg	111.5	97.3	97.3
Өргөст хэмх, кг	Cucumber, kg	106.1	98.7	107.6
Амтат чинжүү, кг	Paprika, kg	100.7	89.4	95.7
Далайн байцай, 10 ширхэг	Seaweed, 10 pieces	100.0	100.0	100.0
Пүнтүүз, 500 гр	Starched noodles, 500 g	105.3	105.3	100.0
Шилтэй дарсан өргөст хэмх, 720 гр	Cucumber, marinated, 720 g	105.9	104.2	100.0
Шилтэй ногооны салат, 520 гр	Vegetable salad, marinated, 520 g	110.3	104.8	100.0
Элсэн чихэр, кг	Sugar, kg	95.7	96.0	100.0
Ётон, 500гр	Cube sugar, 500 g	98.4	98.4	100.0
Хатуу чихэр, кг	Candy, kg	96.2	96.2	100.2
Зөөлөн чихэр, кг	Chocolate candy, kg	101.2	104.2	102.7
Шоколад, 100 гр	Chocolate bar, 100 g	105.0	103.1	101.0
Шоколад, "Snickers" 70 гр	Chocolate, "Snickers", 70 g	104.2	103.6	100.0
Шоколадны крем, 250 гр,	Chocolate butter, 250 g	106.9	105.7	101.3
Жимсний чанамал, 380 гр	Jam, 380 g	108.0	106.2	100.0
Компот, 936 гр	Cherry in syrup, 936 g	102.4	100.2	100.2
Зөгийн бал, 450 гр	Honey, pure, 450 g	101.1	97.6	100.5
Давс, цагаан, кг	Salt, white, kg	122.2	118.9	104.8
Майонез, кг	Mayonnaise, kg	107.1	108.6	106.5
Цуу, 170 мл	Vinegar, 170 ml	100.7	102.9	100.0
Кетчуп, 325 гр	Ketchup, 325 g	109.3	109.3	104.6
Хар перец, 20 гр	Black pepper, powder, 20 g	132.9	100.0	100.0
Гурил исгэгч, 12 гр	Dry yeast, 12 g	107.1	107.1	100.0
Зайрмаг, торхтой, ш	Ice cream, piece	116.1	114.0	100.0
Бохь, 12 гр	Chewing gum, 12 g	112.4	112.4	100.0
Ногоон цай, 2 кг	Green tea, 2 kg	100.9	100.9	100.0
Байхуу цай, 50 гр	Black tea, 50 g	102.7	100.5	100.5
Кофе, 100 гр	Coffee, 100 g	100.7	100.0	100.0
Цэвэр ус, 1.5л	Bottled water, 1.5 l	119.9	101.1	100.0
Ундаа, 1.25 л	Coca-cola, 1.25 l	106.3	105.4	100.0
Жимсний шүүс, л	Fruit juice, l	101.1	101.1	100.7
Рашаан, 0.33 л	Mineral water, 0.33 l	130.2	124.4	112.0
Цагаан архи, 0.5л	Vodka "Arkhi", 0.5 l	145.1	100.9	100.5
Архи, л, импортын	Vodka, imported, l	140.1	108.0	100.0
Дарс, 0.75 л, импортын	Wine, imported, 0.75 l	107.4	102.4	101.1
Оргилуун дарс, 0.75 л	Champagne, 0.75 l	102.1	103.8	100.0
Пиво, 0.5 л, дотоод	Beer, domestic, 0.5 l	106.6	100.0	100.0
Пиво, 0.35 л, импортын	Beer, imported, 0.35 l	106.9	101.2	100.0
Янжуур тамхи, хайрцаг, импортын	Cigarettes, imported, packet	150.6	100.0	100.0
Янжуур тамхи, хайрцаг, дотоод	Cigarettes, domestic, packet	187.6	100.0	100.0
Ноосон даавуу, м	Woollen cloth, m	100.0	100.0	100.0
Эрэн даавуу, м,	Cotton cloth, m	101.2	100.0	100.0
Торго, м	Silk cloth, m	110.0	105.8	100.0
Савхин хүрэм, ш	Leather jacket, piece	109.5	102.1	100.0
Эрэгтэй хүний дотортой хүрэм, ш	Men's warm jacket, piece	117.8	91.7	100.0
Костюм, хос	Suit, men's, set	109.7	109.7	100.6
Ноосон цамц, ш	Woollen sweater, piece	112.4	106.1	100.0
Сорочка, ш	Men's shirt, piece	117.7	113.7	112.8
Биеийн тамирын хослол, хос	Sportswear, set	117.0	113.5	107.3
Жинс, ш	Jeans, piece	120.5	110.4	103.6
Даавуун футболка, ш	T-shirt, piece	101.3	106.6	103.7
Агтавч, ш	Underwear, men's, piece	114.3	114.3	105.5
Оймс, ш	Socks, piece	100.0	100.0	100.0
Савхин хүрэм, эмэгтэй, ш	Leather jacket, piece	115.0	111.6	100.0
Нэхий дээл, ш	Women's sheepskin coat, piece	86.8	86.8	100.0
Эмэгтэй хослол, хос	Suit, women's, set	123.0	104.0	100.0
Ноосон цамц, ш	Woollen sweater, piece	114.9	110.9	108.3
Эмэгтэй ноолууран цамц, ш	Women's cashmere pullover, piece	154.1	102.5	104.8
Эмэгтэй хүний цагаан цамц, ш	Blouse, piece	102.8	102.8	104.0
Юбка, ш	Skirt, piece	103.9	103.9	100.0
Эмэгтэй өмд, ш	Slacks, piece	100.0	100.0	100.0
Ноосон өмд, ш	Trousers, men's, piece	135.8	112.4	112.4
Хөхний даруулга, ш	Bra, basic, piece	113.2	113.2	103.5
Агтавч, ш	Underwear, piece	100.0	100.0	100.0
Трико, ш	Tights, piece	119.3	113.0	100.0
Оймс, ш	Socks, piece	100.0	100.0	100.0

(Хүснэгт 6.7-ийн үргэлжлэл- Table 6.7 continuation)

Бараа, үйлчилгээний нэр төрөл, хэмжих нэгж	Commodities and services, unit of measure	2013 VIII	2013 VIII	2013 VIII
		2012 VIII	2012 XII	2013 VII
Хүүхдийн өвлийн хүрэм, ш	Boy's winter overcoat, piece	115.0	87.1	100.0
Хавар, намрын богино хүрэм, ш	Children's warm jacket, piece	162.9	119.1	108.9
Хүүхдийн ноосон цамц, ш	Children's woollen sweater, piece	120.0	103.7	102.9
Эрэгтэй хүүхдийн сорочка, ш	Boy's shirt, piece	123.8	123.8	128.1
Охидын даашинз, ш	Girl's dress, piece	97.5	97.5	100.0
Мөлхөө өмд, ш	Infant's pants, piece	139.8	133.9	129.5
Хүүхдийн жинсэн өмд, ш	Children's jeans, piece	100.0	100.0	100.0
Хүүхдийн футболка, ш	Children's T-shirt, piece	86.6	106.1	108.3
Хүүхдийн агтавч, ш	Children's underwear, piece	100.0	100.0	100.0
Охидын трико, ш	Girl's tights, piece	82.6	82.6	100.0
Хүүхдийн оймс, хос	Children's socks, pair	100.0	100.0	100.0
Эрэгтэй хүний ноосон малгай, ш	Men's woollen hat, piece	85.7	85.7	100.0
Эрэгтэй хүний ороолт, ш	Men's maffler, piece	100.0	92.7	100.0
Эмэгтэй хүний савхин бээлий, ш	Women's leather gloves, piece	115.8	93.2	100.0
Эмэгтэй хүний ноолууран малгай, ш	Women's cashmere hat, piece	129.5	100.0	100.0
Эмэгтэй хүний ноолууран ороолт, ш	Women's cashmere maffler, piece	106.0	95.1	108.2
Хүүхдийн малгай ороолтны хослол, хос	Children's woollen maffler and hat set	107.3	100.0	100.0
Хими цэвэрлэгээ, эрэгтэй хослол	Dry cleaning, men's suit	100.0	100.0	100.0
Хувцас захиалга, засвар	Repair of clothing	112.3	112.3	100.0
Эрэгтэй өвлийн гутал, хос	Men's winter leather shoes, pair	86.7	86.7	100.0
Эрэгтэй ширэн зуны гутал, хос	Men's leather shoes, pair	97.2	104.1	100.0
Эрэгтэй хүний пүүз, хос	Men's sport shoes, pair	100.0	100.0	100.0
Гэрийн шаахай, хос	Men's house slippers, pair	107.4	107.4	107.4
Эмэгтэй өвлийн гутал, хос	Women's winter leather boots, pair	103.6	95.7	100.0
Эмэгтэй хавар, намрын гутал, хос	Women's warm leather boots, pair	101.9	102.6	100.0
Эмэгтэй ширэн туфли, хос	Women's leather shoes, pair	100.0	100.0	100.0
Эмэгтэй кед, хос	Women's sport shoes, pair	83.0	111.3	100.0
Эрэгтэй хүүхдийн өвлийн пүүзэн гутал, хос	Boy's winter boots, pair	98.9	98.9	112.5
Охидын хавар, намрын гутал, хос	Girl's warm leather shoes, pair	139.5	135.0	106.5
Охидын туфли, хос	Girl's shoes, pair	94.3	104.0	100.0
Эрэгтэй хүүхдийн пүүз, хос	Boy's sport shoes, pair	123.5	117.3	106.6
Эмэгтэй хүний гутал засвар	Lady's shoes repair	104.0	104.0	100.0
Орон сууц түрээслэх үнэ, 1 өрөө	Monthly rent for apartment, 1 bedroom	120.1	115.6	115.6
Ханын цаас, боодол	Wall-paper, roll	91.2	91.2	100.0
Цагаан тосон будаг, кг	White oil paint, kg	101.9	100.0	100.0
Плита, ш	Slab, piece	131.3	131.3	131.3
Цемент, 50кг	Cement, 50 kg	94.6	94.6	100.0
Тоосго, ш	Bricks, piece	94.9	100.0	100.0
Вакуум цонх, 1м2	Vacuum window, 1 m2	107.5	105.1	102.3
Шахмал шал, 1м2	Parquet flooring, 1 m2	100.0	100.0	100.0
Иж бүрдэл гэр	National dwelling "Ger", set	108.4	108.4	106.4
Орон сууцанд засвар хийх хөлс	Repair of the dwelling, 2 bedroom apartment	114.3	114.3	100.0
Цахилгааны разетка солиулах ажлын хөлс, ш	Installation of socket, piece	100.0	100.0	100.0
Цэвэр усны үнэ, тоолуургүй, сард, 1 хүний	Monthly water use fee, per capita	100.0	100.0	100.0
Цэвэр усны үнэ, тоолууртай өрх, 1м3	Water supply, apartment, for 1 m3	100.0	100.0	100.0
Цэвэр усны үнэ, гэр хорооллын, 40 л	Water supply, village, for 40 l	100.0	100.0	100.0
Орон сууцны хог хаягдал, сард, өрхийн	Carbage collection fee, apartment, per HH	100.0	100.0	100.0
Гэр хорооллын хог хаягдал, сард, өрхийн	Carbage collection fee, village, per HH	100.0	100.0	100.0
Бохир усны үнэ, сард, 1 хүний	Sewerage collection fee, per capita	100.0	100.0	100.0
Засвар үйлчилгээний хөлс	Monthly fee for service relating to the dwelling	100.0	100.0	100.0
Халаалт, 1м2	Monthly heating fees, apartment, 1 m2	100.0	100.0	100.0
Гэрийн гал тогооны холигч солих үйлчилгээ	Replacing water mixer in the kitchen	100.0	100.0	100.0
Цахилгаан, орон сууц, 1 кВт.цаг	Electricity, for apartment, 1 KWH	122.3	122.3	122.3
Цахилгаан, гэр хороолол, 1 кВт.цаг	Electricity, for village, 1 KWH	103.9	103.9	103.9
Түлшний мод, уут	Wood for fuel, slack	91.8	73.8	102.6
Нүүрс, уут	Coal, slack	92.3	77.4	104.3
Халуун ус, сард, өрхийн, 1 хүний	Hot water supply fee, per capita	100.0	150.1	100.0
Халуун ус, 1м3 усны үнэ, тоолууртай өрхийн	Hot water supply fee, 1 m3	100.0	150.0	100.0
Унтлагын ор, ш	Bed, piece	129.0	115.4	109.1
Хувцасны шүүгээ, ш	Wardrobe, piece	105.3	105.3	105.3
Гал тогооны ширээ, 4 сандалтай	Kitchen table with 4 chairs	128.6	138.5	128.6
Буйдан, ш	Sofa, piece	105.6	103.0	100.0
Төмөр зуух, ш	Metal stove, piece	100.0	100.0	100.0
Хивс, ш	Carpet, piece	105.4	112.6	117.5
Шалны хулдаас, м	Lynoleum, m	100.0	100.0	100.0
Орны бүтээлэг, ш	Blanket, piece	128.6	150.0	104.7
Хөвөнтэй хөнжил, ш	Cotton quilt, piece	101.0	100.0	100.0
Ор, хөнжлийн даавуу, хос	Bed sheet, pair	106.5	100.0	100.0
Хөшиг нимгэн, хос	Curtains, pair	135.7	122.6	105.6
Гар нүүрийн алчуур, ш	Face towel, piece	101.9	101.9	100.0
Угаалгын өрөөний том алчуур, ш	Bath towel, piece	100.0	100.0	100.0

(Хүснэгт 6.7-ийн үргэлжлэл- Table 6.7 continuation)

Бараа, үйлчилгээний нэр төрөл, хэмжих нэгж	Commodities and services, unit of measure	2013 VIII	2013 VIII	2013 VIII
		2012 VIII	2012 XII	2013 VII
Хөргөгч, ш	Refrigerator, piece	106.4	104.8	100.0
Угаалгын машин, хагас автомат, ш	Washer, semi-automatic, piece	90.8	97.0	100.0
Богино долгионы зуух, ш	Microwave, oven, piece	102.6	112.4	109.3
Будаа агшаагч, ш	Rice cooker, piece	99.3	101.5	100.0
Тоос сорогч, ш	Canister vacuum cleaner, piece	98.8	103.1	114.9
Цахилгаан плитка, ш	Electric stove, piece	100.0	100.0	100.0
Цахилгаан индүү, ш	Electric iron, piece	100.0	100.0	100.0
Ус буцалгагч, ш	Electric kettle, piece	92.6	92.6	103.5
Засварын хөлс, угаалгын машин	Repair, semi-automatic washer	104.3	104.3	100.0
Халбага, ш	Tea spoon, piece	100.0	100.0	100.0
Гал тогооны хутга, ш	Kitchen knife, piece	100.0	100.0	100.0
Хуванцар хувин, 10 л	Plastic pail, 10 l	100.0	100.0	100.0
Хоолны төмөр сав, ш	Medium sized pot, piece	100.0	100.0	100.0
Цайны халуун сав, 2 л	Thermos, 2 l	91.8	101.8	100.0
Шаазан аяга, ш	Porcelain cup, piece	107.3	107.3	100.0
Шаазан таваг, ш	Porcelain plate, piece	113.3	113.3	103.0
Алх, ш	Hammer, piece	118.6	118.6	112.2
Чийдэнгийн шил, ш	Light bulb, piece	113.2	109.1	100.0
Хэмнэлттэй чийдэнгийн шил, ш	Compact fluorescent light bulb, piece	100.0	100.0	100.0
Отвертка, ш	Screwdriver, piece	100.0	100.0	100.0
Зай, 1.5V, ш	Alkaline battery, 1.5 V, piece	113.8	113.8	100.0
Скоч, боодол	Scotch tape, pack	100.0	100.0	100.0
Эдийн саван, ш	Laundry soap, piece	110.2	106.6	101.0
Угаалгын нунтаг, 90гр	Washing detergent powder, 90 g	109.5	104.1	102.4
Угаалгын нунтаг, 450гр	Washing detergent powder, 450 g	104.2	104.2	100.8
Аяга, таваг угаагч шингэн, 500 мл	Dishwashing detergent, 500 ml	106.6	100.3	100.0
Цэвэрлэгээний бодис, нунтаг, 500 гр	Cleaning powder, 500 g	106.3	103.9	101.2
Чүдэнз, хайрцаг	Match, box	100.0	100.0	100.0
Гутлын тос, 40 гр	Shoe polish, 40 g	103.3	100.0	100.0
Аспирин, 500 мг, 10 ш	Aspirin, 500 mg, 10 tablets	109.4	107.4	103.6
Анальгин, 500 мг, 10 ш	Analgin, 500 mg, 10 tablets	114.3	114.3	106.7
Ампициллин, 500 мг, 10 ш	Ampicillin, 500 mg, 10 tablets	108.0	107.3	100.0
Витамин "С", үрлэн, 50 ш, дотоод	Vitamin "C", drage, 50 pieces, domestic	105.8	105.8	101.9
Хлорфенамин, хуванцар савтай	Chlorophenamin, plastic bottle	107.1	101.9	100.0
Ампициллин, тариагаар, 1 сая	Ampicillin, injection, 1 million	100.0	100.0	100.0
Нифедипин, 20 мг, 10 ш	Nifedipine, 20 mg, 10 pieces	101.9	100.0	100.0
Параденк, хүүхдийн лаа	Paradenk, children's suppository	109.7	109.7	100.0
Хурууны лент, ш	Adhesive plaster, piece	125.0	100.0	100.0
Амбулаторийн үзлэгийн хөлс	Out-patient service	102.6	102.6	102.6
Шүдний эмчид үзүүлэх, хуванцар ломбо тавиулах	Visit dentist, to filling tooth	119.3	119.3	100.0
Лабораторийн шинжилгээ хийх хөлс, ЭХО	Laboratory testing, ultrasound testing	125.0	125.0	100.0
Шээсний ерөнхий шинжилгээ хийх хөлс	Urine testing	119.0	111.1	100.0
Эмнэлгийн ор хоногийн хөлс, хувийн эмнэлэг	Hospital room charge, private hospital	117.2	112.1	100.0
Суудлын жижиг тэрэг, ш	Car, piece	100.0	94.4	100.0
Унадаг дугуй, ш	Bicycle, piece	104.0	92.9	100.0
Суудлын тэрэгний дугуй, ш	Car wheel, piece	100.0	100.0	100.0
Бензин, АИ-80, л	Petrol, A-80, l	103.4	100.0	100.0
Бензин, АИ-92, л	Petrol, A-92, l	103.2	100.0	100.0
Дизелийн түлш, л	Diesel fuel, l	102.9	100.0	100.0
Суудлын тэрэгний бензин хөдөлгүүрийн тос, л	Car motor oil, l	100.0	100.0	100.0
Суудлын тэрэгний дугуй нөхөх хөлс	Car tire repair job	109.3	100.0	100.0
Суудлын тэрэгний задгай зогсоолын төлбөр	Car parking fee /open/	133.3	133.3	114.3
Галт тэрэгний тийзийн үнэ, дотоод, том хүн, нэг талдаа	Railway ticket fare, one way, domestic, adult	100.0	100.0	100.0
Галт тэрэгний тийзийн үнэ, олон улсын, том хүн, нэг талдаа, күпе	Railway ticket fare, one way, international, adult	100.0	100.0	100.0
Автобусны билет, том хүн	Intra-city adult bus fare	100.0	100.0	100.0
Микроавтобусны билет, том хүн	Intra-city mini bus fare	100.0	100.0	100.0
Хот доторх таксины хөлс, км	Intra-city taxi fare, km	107.7	107.7	100.0
Хот хоорондын автобусны хөлс, том хүн, нэг талдаа	Inter-city bus fare, adult, one way	100.0	100.0	100.0
Онгоцны тийзийн үнэ, дотоод, том хүн, нэг талдаа	Adult domestic airfare, one way	94.1	85.0	100.0
Онгоцны тийзийн үнэ, олон улсын, том хүн, нэг талдаа	Adult international airfare, one way	115.4	115.4	108.6
Ачаа тээвэр, хот дотор, 15км, 1 тн	Freight charge, within 15 km of the city, 1 ton	150.0	100.0	100.0
Гадаадад захидал илгээх тариф	Postage, letter international	100.0	100.0	100.0
Гар утасны үнэ, ш	Mobile phone, piece	90.0	90.0	100.0
Гар утасны цэнэглэгч, ш	Mobile phone charger, piece	120.0	120.0	100.0

(Хүснэгт 6.7-ийн үргэлжлэл- Table 6.7 continuation)

Бараа, үйлчилгээний нэр төрөл, хэмжих нэгж	Commodities and services, unit of measure	2013 VIII	2013 VIII	2013 VIII
		2012 VIII	2012 XII	2013 VII
Суурин утаснаас суурин утас руу ярих тариф, 1 мин	Fixed phone local call, 1 min	100.0	100.0	100.0
Гар утсаар ярих хөлс, Мобиком, сүлжээн дотор, 1 мин	Mobicom call, within provider, 1 min	100.0	100.0	100.0
Гар утсаар ярих хөлс, Скайтел, сүлжээн дотор, 1 мин	Skytel call, within provider, 1 min	100.0	100.0	100.0
Гар утсаар ярих хөлс, Юнител, сүлжээн дотор, 1 мин	Unitel call, within provider, 1 min	100.0	100.0	100.0
УБ-Сөүл рүү утсаар ярих тариф, картаар, 1 мин	International telephone call, UB to Seoul, 1 min	100.0	100.0	100.0
Интернет кафед интернет ашиглах хөлс, 1 цаг	Internet services at CyberCafe for 1 hour	100.0	100.0	100.0
Гэрийн интернетийн сарын төлбөр, 512Кb	Home internet service monthly fee, 512KB	93.7	100.0	100.0
LCD телевизор, 32"-ийн, ш	LCD TV, 32", piece	80.4	93.3	100.0
DVD тоглуулагч, PHILIPS	DVD player, PHILIPS	115.4	100.0	100.0
Дижитал фото аппарат, ш	Digital compact camera, piece	76.8	87.6	100.0
Компьютер, ширээний, ш	Desktop personal computer, set	85.9	88.3	96.0
Зөөврийн диск /флаш/, ш	USB flash driver, piece	69.8	92.6	100.0
Хөгжим тоглуулагч, MP4 player, ш	MP4 player, piece	97.2	97.2	100.0
Зөөлөн тоглоом, ш	Soft toy, piece	119.4	116.4	103.6
Шатар, иж бүрдэл	Chess, set	96.0	103.3	100.0
Барби хүүхэлдэй, ш	Barbie doll, piece	113.9	100.0	100.0
Сагсан бөмбөг, ш	Basketball round, piece	100.0	100.0	100.0
Ширээний теннисний цохиур, 3ш бөмбөгтэй	Table tennis paddle with 3 balls	138.3	96.3	96.3
Зурагтын сарын хураамж	TV monthly fee	100.0	100.0	100.0
Кабелийн телевизийн сарын хураамж	Cable TV, monthly fee	121.7	109.8	109.8
Зураг буулгах хөлс, ш	Photo print fee, piece	111.1	105.3	100.0
Жолооны курсын төлбөр	Driving course tuition	94.6	94.6	100.0
Кино театрын үзвэрийн тасалбарын үнэ	Admission to movies	100.0	100.0	100.0
Хошин шогийн тоглолтын тасалбарын үнэ	Admission to comedy	133.3	133.3	120.0
Сурах бичиг, ш	School book, piece	100.0	100.0	100.0
Сурагчийн дэвтэр,ш	Notebook, piece	121.2	111.1	100.0
Англи-Монгол толь бичиг, ш	English-Mongolian dictionary, piece	101.3	101.3	101.3
Үлгэрийн ном, ш	Story book for children, piece	105.9	100.0	100.0
Өдөр тутмын сонин, улирлын захиалга	Quarterly subscription of daily newspaper	100.0	100.0	100.0
7 хоног тутмын сонин, улирлын захиалга	Quarterly subscription of weekly newspaper	100.0	100.0	100.0
7 хоног тутмын сэтгүүл, нэг дугаарын үнэ	Weekly magazine, single copy	100.0	100.0	100.0
Монгол зурхайн цаг тооны бичиг, ш	Mongolian lunar calendar, piece	111.1	111.1	100.0
Харандаа, ш	Pencil, piece	100.0	100.0	100.0
Керамик бал, ш	Ceramic pen, piece	100.0	100.0	100.0
Үзгэн балны запас, ш	Refillable gel ink, piece	131.7	100.0	100.0
Шугам, хуванцар, ш	Plastic ruler, piece	110.2	105.7	103.2
Дотоодын аялал, жуулчлал	Domestic package holiday	97.3	97.3	100.0
Төрийн өмчийн их, дээд сургуулийн сургалтын жилийн төлбөр, 1-р дамжаа	Annual education tuition, state, 1-st grade	133.2	133.2	133.2
Хувийн их, дээд сургуулийн жилийн сургалтын жилийн төлбөр, 1-р дамжаа	Annual education tuition, private, 1-st grade	104.8	104.8	104.8
Хувийн бага сургуулийн жилийн төлбөр	Private primary education annual tuition	137.2	137.2	137.2
Зоогийн газрын хоолны үнэ	Restaurants dish	100.0	100.0	100.0
Пицца-ны үнэ/захиалгаар хүргэх/, ш	Pizza order price, piece	100.0	100.0	100.0
Шилтэй пивоны үнэ, 0.5 л /Зоогийн газарт/	Beer domestic at bar, 0.5 l	104.0	104.0	104.0
Цайны газрын хоолны үнэ	Cafe's dish	114.3	114.3	105.3
Зочид буудлын 1 хоногийн хөлс	Budget hotel fee, 1 night	128.6	128.6	100.0
Дотуур байрны хагас жилийн төлбөр	Dormitory fee, semester	116.7	116.7	116.7
Эрэгтэй үс засуулах тариф	Men's hair cut	111.4	111.4	105.4
Эмэгтэй хүний үс засах тариф	Women's hair cut	116.3	111.1	100.0
Нүүрэнд тостой иллэг хийх тариф	Fee for facial massage	100.0	100.0	100.0
Гарын хумсанд маникюр хийлгэх хөлс	Nail manicure	100.0	100.0	100.0
Нийтийн халуун усны хөлс, том хүн	Bath house charge, adult	122.2	110.0	110.0
Эмэгтэй хүний нүүрний энгэсэг, ш	Facial powder, pressed, piece	110.8	110.8	110.8
Сахлын татуурга, 3 ш	Razor, 3 pieces	128.9	111.5	103.6
Гар нүүрийн саван, 100 гр	Beauty soap, 100 g	103.3	100.0	100.0
Үсний шингэн саван, 250 мл	Shampoo, 250 ml	105.0	100.6	100.0
Биеийн шингэн тос, 200мл	Baby oil, 200 ml	100.0	100.0	100.0
Шүдний оо, 75 гр	Toothpaste, 75 g	106.0	104.6	103.9
Эмэгтэй хүний ариун цэврийн хэрэглэл, боодол	Sanitary pad, pack	104.0	104.0	104.0
Ариун цэврийн цаас, боодол	Toilet paper, pack	102.2	100.0	100.0
Бугуйн цаг, эмэгтэй хүний, ш	Lady's watch, piece	166.7	127.7	103.4
Алтан бөгж, ш	Golden ring, piece	137.7	100.0	100.0
Мөнгөн аяга, ш	Silver cup, piece	140.0	100.0	100.0
Эмэгтэй хүний гар цүнх, ш	Women's handbag, piece	109.4	109.4	100.0
Охидын сурагч цүнх, ш	Girl's school bag, piece	98.9	98.9	104.0
Банкны мөнгөн гуйвуулгын шимтгэл	Bank's commission of cash remittance	100.0	100.0	100.0
Банк хооронд гүйлгээ хийхэд төлөх шимтгэл	Transfer fee within banks	100.0	100.0	100.0
Бичиг баримтыг олшруулах үйлчилгээний төлбөр	Photocopying service fee	200.0	200.0	111.1

(Хүснэгт 6.10-ын үргэлжлэл. Table 6.10 continuation)

	Төвийн бүс / Central region			Зүүн бүс / Eastern region					
	Г/С/Г	ДА/ДА	ДО/ДО	Д/Д/Д	С/Э/С	ТӨ/ТӨ			
ЕРӨНХИЙ ИНДЕКС	109.7	105.5	111.4	111.9	105.5	111.9	111.4	109.8	107.6
01. ХҮНСНИЙ БАРАА, УНДАА, УС	105.8	103.2	104.2	109.3	102.8	107.6	107.4	109.0	103.6
01.1 Хүнсний бараа	105.9	103.1	104.0	109.4	102.6	107.9	107.3	109.1	103.5
01.1.1 Тах, гурил, будаа	109.0	107.0	100.8	108.0	107.1	112.0	108.2	107.8	105.7
01.1.2 Мах, махан бүтээгдэхүүн	114.4	102.9	109.3	116.2	103.8	111.3	108.2	113.4	106.5
01.1.3 Сүү, сүүн бүтээгдэхүүн, өндөг	101.1	107.7	102.2	95.6	95.8	100.4	104.9	104.5	92.5
01.1.5 Төрөл бүрийн өвх, тос	98.3	100.2	107.5	109.7	102.3	119.7	106.7	106.2	102.8
01.1.6 Жимс, жимсгэнэ	90.4	102.8	124.1	142.5	115.9	130.0	99.1	115.0	120.3
01.1.7 Тэмс, хүнсний ногоо	76.7	91.8	79.5	103.4	89.7	91.5	111.4	105.5	96.9
01.1.8 Сахар, жимсний чанамал, чихэр, шоколад	100.3	100.5	104.8	104.6	105.8	103.4	114.4	101.7	101.3
01.1.9 Хүнсний бусад бүтээгдэхүүн	103.3	107.4	102.1	118.2	93.1	102.5	96.0	112.4	85.9
01.2 Сотгуулах бус ундаа	104.0	106.2	109.1	106.4	106.2	104.3	111.5	107.6	104.8
02. СОГТУУРУУЛАХ УНДАА, ТАМХИ	163.8	153.7	157.2	155.0	146.1	146.6	181.6	172.9	159.4
02.1 Сотгууруулах ундаа	140.7	145.2	136.1	147.1	130.8	135.6	147.7	144.2	125.0
02.2 Тамхи	183.1	160.2	172.1	165.1	163.0	162.7	213.9	198.9	173.5
03. ХУВЦАС, БӨС БАРАА, ГУТАЛ	119.1	105.7	123.7	120.9	116.7	109.4	123.9	112.0	107.4
03.1 Хувцас, бөс бараа	119.2	105.9	126.4	117.8	113.4	112.1	124.9	110.3	106.7
03.1.1 Хөвөн бөс, бараа	121.3	111.6	112.3	139.2	110.5	118.4	114.2	110.8	108.6
03.1.2 Бүх төрлийн хувцас	119.2	105.8	126.9	116.9	113.6	112.5	125.2	110.4	110.3
03.1.3 Жижиг эдлэл, хэрэгсэл	114.7	109.1	131.4	106.2	111.6	100.2	101.4	130.9	106.8
03.2 Гутал	118.7	105.3	116.4	130.4	127.5	103.3	121.4	116.9	109.3
04. ОРОН СУУЦ, УС, ЦАХИЛГААН, ТҮЛШ	103.2	102.9	114.5	106.8	111.1	117.7	112.4	103.2	115.1
04.1 Орон сууцны бодит түрээс	102.8	150.0	104.5	100.0	125.0	116.7	116.7	125.0	105.4
04.2 Орон сууцны засвар, үйлчилгээ	106.5	105.9	118.3	125.3	112.1	127.8	112.2	104.7	105.4
04.3 Усан хангамж, бусад үйлчилгээ	109.1	100.0	106.8	100.0	102.6	100.0	100.8	100.0	128.9
04.4 Цахилгаан, хийн болон бусад түлш	100.5	99.4	116.6	109.5	105.4	103.8	114.6	101.4	126.2
05. ГЭР АХУЙН ТАВИГА, ГЭР АХУЙН БАРАА	101.3	104.4	114.8	115.0	114.3	104.8	109.5	110.6	119.5
05.1 Тавилга, хэрэгсэл, хивс, дөвсгэр	100.0	104.2	118.8	124.9	125.7	111.8	113.1	117.4	152.6
05.2 Оёмол, нэхмэл эдлэл	103.0	113.6	108.1	112.1	126.4	101.2	133.6	105.1	127.2
05.3 Цахилгаан бараа	100.2	98.5	110.4	104.7	101.1	99.6	97.5	98.0	102.5
05.4 Шилэн эдлэл, сав суулта	100.6	102.6	119.4	106.2	106.0	105.0	115.9	112.0	105.1
05.5 Багаж хэрэгсэл	105.2	103.0	107.0	106.1	105.1	107.2	98.2	132.7	100.0
05.6 Цэвэрлэгээний болон бусад жижиг бараа	101.7	103.8	117.8	105.8	106.8	101.4	100.9	121.1	106.7
06. ЭМ, ТАРИА, ЭМНЭЛГИЙН ҮЙЛЧИЛГЭЭ	102.8	100.2	99.2	97.3	111.7	106.4	140.0	96.8	103.7
06.1 Эм, тариа, эмнэлгийн хэрэгсэл	104.3	100.6	99.2	96.3	116.0	106.0	109.3	95.2	105.3
06.2 Амбулаторийн үйлчилгээ	100.0	100.0	100.0	100.0	113.2	100.0	287.5	100.0	100.0
06.3 Эмнэлэгт хэвтэж эмчлүүлэх үйлчилгээ	100.0	100.0	100.0	100.0	100.0	112.7	127.2	100.0	108.1
07. ТЭЭБЭР	102.9	105.9	115.3	104.1	103.5	111.4	99.2	102.4	94.4
07.1 Тээврийн хэрэгслийн худалдан авалт	101.1	102.8	111.7	104.1	104.8	100.7	120.8	103.8	102.0
07.2 Хувийн тээврийн хэрэгслийн засвар, үйлчилгээ	115.1	109.1	104.4	98.6	103.0	100.6	99.9	108.6	100.0
07.3 Тээврийн үйлчилгээ	97.3	99.5	100.0	98.3	103.0	100.0	98.3	99.3	105.1
08. ХОЛБООНЫ ХЭРЭГСЭЛ, ШУУДАНГИЙН ҮЙЛЧИЛГЭЭ	99.9	100.0	91.7	111.8	101.2	100.1	96.3	103.9	105.1
08.1 Дуг, дүрс, гэрэл зураг, бусад тоног төхөөрөмж	93.3	100.0	90.0	97.7	99.3	100.0	85.3	105.9	100.0
08.2 Чөлөөт цаг, соёлын үйлчилгээ	118.3	100.0	93.5	110.4	108.7	100.0	145.5	100.0	100.0
08.3 Ном, сонин бичгийн хэрэгсэл	100.0	100.0	113.5	100.0	100.2	98.1	105.9	102.2	111.9
09. БОЛОВСРОЛЫН ҮЙЛЧИЛГЭЭ	133.2	125.0	117.5	113.9	133.2	133.2	121.3	130.0	119.9
09.1 Зошиг буудал, нийтийн хоол, дотуур байр	100.0	113.4	104.7	113.9	137.7	104.4	110.0	106.2	112.6
09.1.1 Нийтийн хоолны үйлчилгээ	100.0	105.4	107.6	111.7	121.4	103.0	115.4	116.0	126.4
09.1.2 Зочид буудал, дотуур байрны үйлчилгээ	100.0	125.0	100.0	115.7	150.0	105.6	100.0	101.2	116.7
10. БУСАД БАРАА, ҮЙЛЧИЛГЭЭ	101.4	108.7	110.4	108.5	105.1	102.6	104.6	106.0	115.3
10.1 Хувь хүнд хандсан үйлчилгээ	101.7	108.9	108.1	108.3	103.6	106.6	106.7	115.8	104.7
10.2 Хувь хүний эд зүйл, хэрэгсэл	100.0	106.8	145.7	111.1	103.0	96.1	118.6	120.2	124.7
10.3 Санхүүгийн үйлчилгээ	100.0	100.0	100.0	100.0	100.0	100.0	100.0	100.0	100.0

6.11 ХӨДӨӨ АЖ АХУЙН ЗАРИМ БҮТЭЭГДЭХҮҮНИЙ ЗАХ ЗЭЭЛИЙН ДУНДАЖ ҮНЭ, сараар, аймаг, нийслэлээр
 AVERAGE MARKET PRICE OF SOME AGRICULTURAL PRODUCTS, by months, aimags and the Capital

төг / tog

Аймаг, нийслэл Aimags and the Capital city	Үхрийн 1 ширхэг ширний дундаж үнэ Average price of 1 piece of Cattle hide					
	2 м-ээс доош урттай Less than 2 m			2 м-ээс дээш урттай More than 2 m		
	2012 VIII	2013 VII	2013 VIII	2012 VIII	2013 VII	2013 VIII
	Баруун бүс			Western region		
БӨ / BO	20 000	30 000	25 000	-	-	-
ГО / GO	17 500	-	-	26 000	-	-
ЗА / ZA	20 000	28 000	30 000	22 000	35 000	35 000
УВ / UV	-	30 000	28 000	-	35 000	30 000
ХО / KHO	15 000	-	-	20 000	30 000	25 000
	Хангайн бүс			Khangai region		
АР / AR	25 000	30 000	30 000	35 000	40 000	40 000
БХ / BKH	20 000	-	-	25 000	30 000	28 000
БУ / BU	21 500	31 500	31 000	32 000	39 000	41 000
ОР / OR	25 000	35 000	30 000	35 000	45 000	40 000
ӨВ / OV	20 000	25 000	30 000	30 000	30 000	35 000
ХӨ / KHS	22 000	25 000	25 000	27 000	32 000	40 000
	Төвийн бүс			Central region		
ГС / GS	19 000	25 000	25 000	-	30 000	28 000
ДА / DA	16 000	31 000	32 000	32 000	39 000	40 000
ДО / DO	-	-	-	-	-	30 000
ДУ / DU	13 000	22 000	22 000	23 500	27 000	27 000
ӨМ / OM	-	-	25 000	-	-	-
СЭ / SE	25 000	25 000	25 000	30 000	35 000	45 000
ТӨ / TO	21 000	30 000	35 000	36 500	40 000	45 000
	Зүүн бүс			Eastern region		
ДД / DD	25 000	28 000	30 000	29 000	38 000	35 000
СҮ / SU	16 000	29 000	30 000	24 000	36 000	40 000
ХЭ / KHE	23 000	30 000	30 000	-	40 000	40 000
	Улаанбаатар			Ulaanbaatar		
УБ / UB	27 000	33 000	35 000	40 000	47 000	47 000

(Хүснэгт 6.11-ийн үргэлжлэл Table 6.11 continuation)

Аймаг, нийслэл Aimags and the Capital city	Адууны 1 ширхэг ширний дундаж үнэ Average price of 1 piece of Horse hide		
	2012 VIII	2013 VII	2013 VIII
		Баруун бүс	
БӨ / BO	30 000	-	35 000
ЗА / ZA	-	-	-
УВ / UV	-	-	30 000
ХО / KHO	25 000	-	30 000
	Хангайн бүс		
АР / AR	32 000	-	40 000
БХ / BKH	25 000	-	-
БУ / BU	28 500	-	36 500
ОР / OR	30 000	-	40 000
ӨВ / OV	25 000	-	30 000
ХӨ / KHS	22 000	-	30 000
	Төвийн бүс		
ГС / GS	26 500	-	30 000
ДА / DA	24 000	-	34 500
ДО / DO	20 000	-	35 000
ДУ / DU	25 000	-	27 000
ӨМ / OM	-	-	-
СЭ / SE	27 500	-	30 000
ТӨ / TO	35 500	-	40 000
	Зүүн бүс		
ДД / DD	25 000	-	30 000
СҮ / SU	30 000	-	34 000
ХЭ / KHE	33 000	-	40 000
	Улаанбаатар		
УБ / UB	32 000	-	42 000

(Хүснэгт 6.11-ийн үргэлжлэл Table 6.11 continuation)

Аймаг, нийслэл Aimags and the Capital city	Ямааны 1 кг ноолуурын дундаж үнэ Average price of 1 kg of Greasy cashmere					
	Цагаан White			Бор Brown		
	2012 VIII	2013 VII	2013 VIII	2012 VIII	2013 VII	2013 VIII
Баруун бүс		Western region				
БӨ / BO	42 000	59 000	65 000	42 000	59 000	65 000
ГО / GO	45 500	61 000	65 000	45 500	61 000	65 000
ЗА / ZA	40 000	60 000	62 000	-	60 000	62 000
УВ / UV	45 000	60 000	60 000	-	60 000	60 000
ХО / KHO	-	60 000	65 000	-	60 000	60 000
Хангайн бүс		Khangaï region				
АР / AR	43 000	60 000	50 000	43 000	60 000	50 000
БХ / BKH	47 000	61 000	64 000	47 000	61 000	64 000
БУ / BU	-	55 000	50 000	42 000	55 000	50 000
ОР / OR	47 000	60 000	55 000	45 000	60 000	55 000
ӨВ / OV	45 000	60 000	63 000	45 000	60 000	63 000
ХӨ / KHS	46 000	-	50 000	47 000	-	50 000
Төвийн бүс		Central region				
ГС / GS	45 000	-	-	-	-	-
ДА / DA	45 000	58 000	57 000	-	58 000	57 000
ДО / DO	44 000	60 000	62 000	44 000	60 000	62 000
ДУ / DU	45 500	55 000	56 000	-	-	-
ӨМ / OM	-	62 000	60 000	-	62 000	60 000
ТӨ / TO	40 000	-	60 000	40 000	-	60 000
Зүүн бүс		Eastern region				
ДД / DD	30 000	-	-	30 000	-	-
СҮ / SU	41 000	53 000	50 000	37 500	53 000	50 000
Улаанбаатар		Ulaanbaatar				
УБ / UB	47 000	60 000	64 000	47 000	60 000	64 000

(Хүснэгт 6.11-ийн үргэлжлэл Table 6.11 continuation)

Аймаг, нийслэл Aimags and the Capital city	Тэмээний 1 кг ноосны дундаж үнэ Average price of 1 kg of Camel wool					
	Эр Coarse wool			Эм Fine wool		
	2012 VIII	2013 VII	2013 VIII	2012 VIII	2013 VII	2013 VIII
Баруун бүс		Western region				
ГО / GO	5 000	-	-	5 000	-	-
ЗА / ZA	4 000	4 000	4 000	-	4 000	4 000
УВ / UV	5 000	4 000	4 500	-	4 000	4 000
ХО / KHO	4 500	-	-	4 500	-	-
Хангайн бүс		Khangaï region				
БХ / BKH	4 000	3 500	-	4 000	3 500	-
ӨВ / OV	-	5 000	-	-	5 000	-
Төвийн бүс		Central region				
ГС / GS	-	3 500	-	-	3 500	-
ДО / DO	4 000	5 000	-	4 000	5 000	-
ДУ / DU	6 000	-	-	4 300	-	-
ӨМ / OM	-	-	4 000	-	5 000	4 000
Зүүн бүс		Eastern region				
СҮ / SU	6 500	6 000	5 000	4 000	3 000	3 000
Улаанбаатар		Ulaanbaatar				
УБ / UB	11 000	11 000	-	5 000	4 500	-

6.7 УЛААНБААТАР ХОТ ДАХЬ БАРИЛГЫН ГОЛ НЭРИЙН МАТЕРИАЛЫН ДУНДАЖ ҮНЭ, үйлдвэрлэгч улс орноор
 AVERAGE PRICES OF MAJOR CONSTRUCTION MATERIALS IN ULAANBAATAR, by producing countries

Материалын нэр, үйлдвэрлэгч улс орноор	Materials, by producing country	Хэмжих нэгж	Measurement unit	2012 VIII	2013 VII	2013 VIII	төг тог	
							$\frac{2013\text{ VIII}}{2012\text{ VIII}}$	$\frac{2013\text{ VIII}}{2013\text{ VII}}$
Монгол Улс		Mongolia						
Хөнгөн бетон 700	Iron concrete 700	м ³	m ³	152 000	149 600	149 600	98.4	100.0
Улаан тоосго M-100	Brick made from clay M-100	мян.ш	thous.piece	275 000	272 000	252 667	91.9	92.9
Цемент M-500	Cement M-500	50 кг	50 kg	-	8 500	8 500	-	100.0
Вакуум цонх (15x15)	Vacuum window (15x15)	м ²	m ²	90 000	90 000	90 000	100.0	100.0
Шалны банз (ховилгүй)	Plank for floor (without groove)	м ³	m ³	150 000	240 000	260 000	173.3	108.3
Захалсан банз	Edged plank	м ³	m ³	35 000	40 000	40 000	114.3	100.0
Палк (15x15), хуурай	Stick (15x15), dry	ш	piece	29 000	28 000	30 000	103.4	107.1
ОХУ		Russian Federation						
Хар цаас (чулуутай) 1x10м	Roofing paper (with stone) 1x10m	боодол	pack	23 000	22 200	22 200	96.5	100.0
БНХАУ		People's Republic of China						
Цемент M-500	Cement M-500	50 кг	50 kg	9 000	6 500	7 000	77.8	107.7
Цонхны шил 5мм (нөлөөгүй)	Window glass 5mm (without reflection,	м ²	m ²	13 000	12 000	12 000	92.3	100.0
Хар цаас (чулуугүй) 1x15	Roofing paper (without stone) 1x15	боодол	pack	9 500	8 000	8 000	84.2	100.0
Хадаас 100мм	Spike 100 mm	кг	kg	2 700	2 800	2 500	92.6	89.3
Тосон будаг	Oil paint	кг	kg	2 500	2 500	2 500	100.0	100.0
Эмульс (гадна)	Emulsion (external)	18 кг	18 kg	18 000	14 000	14 000	77.8	100.0
Эмульс (дотор)	Emulsion (inward)	18 кг	18 kg	7 000	10 000	10 000	142.9	100.0
Хавтан 30x30 (шалны)	Slabstone 30x30,(for floor)	ш	piece	850	900	1 275	150.0	141.7
Шаазан угаагуур	Ceramic sink	ш	piece	80 000	84 400	90 000	112.5	106.6
Шаазан суултуур	Ceramic lavatory pan	ш	piece	100 000	111 000	116 700	116.7	105.1
Хаалга (төмөр)	Building door (metal)	ш	piece	160 000	170 000	173 300	108.3	101.9
Крант	Tap	ком	set	50 000	70 000	70 000	140.0	100.0
Уян шүршүүр	Flexible shower kits	ш	piece	25 000	37 500	37 500	150.0	100.0
Шахмал шал	Parquet floor	м ²	m ²	13 000	13 700	14 000	107.7	102.2
Дүүжин тааз	False ceiling	м ²	m ²	3 500	5 500	5 400	154.3	98.2
Цавуу (тараган)	Glue (adhesive)	кг	kg	3 500	3 500	3 500	100.0	100.0
БНСУ		Republic of Korea						
Ханын цаас 12x0.5	Wallpaper 12x0.5	боодол	pack	5 500	5 500	5 500	100.0	100.0

VII. МӨНГӨ, ЗЭЭЛ, ҮНЭТ ЦААСНЫ ЗАХ ЗЭЭЛ*
MONEY, LOAN, STOCK MARKET*

7.1 МӨНГӨНИЙ НИЙЛҮҮЛЭЛТ, сарын эцэст
MONEY SUPPLY, at the end of every month

сая төг mln. tog

Хугацаа, сараар Periods, by months	Мөнгө M2 Money M2	Бараг мөнгө Quasi money	Мөнгө M1 Money M1	Төгрөгийн харилцах Current account	Банкнаас гадуурх мөнгө Currency outside banks	Гүйлгээнд байгаа бэлэн мөнгө Currency issued in circulation
II	4 867 431.6	3 836 157.5	1 031 274.1	694 833.0	336 441.2	474 517.4
III	4 955 128.8	3 773 586.1	1 181 542.7	794 721.1	386 821.6	531 134.7
IV	5 350 512.6	4 012 030.3	1 338 482.3	863 663.8	474 818.5	628 571.6
V	5 428 916.9	4 006 154.0	1 422 762.8	943 823.7	478 939.2	624 752.2
VI	5 772 557.8	4 219 933.5	1 552 624.4	1 072 924.2	479 700.2	638 773.5
VII	5 920 392.4	4 360 991.7	1 559 400.7	1 062 261.9	497 138.9	673 939.2
VIII	5 903 235.1	4 249 456.1	1 653 779.0	1 123 350.3	530 428.7	705 791.8
IX	6 053 868.9	4 377 634.3	1 676 234.5	1 151 096.3	525 138.2	705 251.3
X	6 078 304.6	4 455 359.6	1 622 945.0	1 115 368.6	507 576.4	694 919.4
XI	6 113 194.9	4 560 531.7	1 552 663.2	1 064 702.2	487 960.9	678 907.7
XII	6 412 259.3	4 671 183.6	1 741 075.7	1 223 581.5	517 494.2	713 351.1
2012 I	6 147 458.7	4 581 661.8	1 565 796.9	1 106 369.6	459 427.3	656 998.9
II	6 237 570.2	4 737 242.4	1 500 327.8	1 041 929.9	458 397.9	673 778.6
III	6 104 817.6	4 616 653.9	1 488 163.7	1 040 081.6	448 082.1	648 454.6
IV	6 362 908.7	4 767 102.1	1 595 806.6	1 096 980.9	498 825.7	708 876.4
V	6 729 609.3	4 988 250.9	1 741 358.4	1 145 705.1	595 653.3	782 922.5
VI	7 051 197.7	5 254 022.5	1 797 175.2	1 134 243.8	662 931.5	891 527.8
VII	6 953 531.5	5 293 169.2	1 660 362.3	1 068 646.3	591 716.0	801 409.3
VIII	6 997 147.9	5 316 061.1	1 681 086.8	1 089 828.2	591 258.7	814 882.5
IX	7 112 176.0	5 454 158.5	1 658 017.5	1 106 228.4	551 789.1	745 629.7
X	7 132 595.1	5 553 857.1	1 578 738.0	1 077 450.3	501 287.6	717 559.2
XI	7 033 210.8	5 476 076.7	1 557 134.1	1 055 914.1	501 220.0	722 110.5
XII	7 617 272.4	5 781 859.3	1 835 413.2	1 231 528.8	603 884.4	828 450.3
2013 I	7 340 701.0	5 761 304.5	1 579 396.5	1 064 298.2	515 098.3	742 095.5
II	7 238 045.0	5 757 678.1	1 480 366.9	1 013 884.6	466 482.3	675 601.5
III	7 300 600.2	5 711 420.0	1 589 180.2	1 106 522.4	482 657.7	687 718.8
IV	7 184 162.1	5 515 865.2	1 668 296.9	1 136 769.5	531 527.4	759 822.5
V	7 907 789.7	6 128 611.4	1 779 178.3	1 181 389.0	597 789.3	830 979.7
VI	8 004 023.9	5 977 230.7	2 026 793.2	1 426 467.3	600 325.9	835 813.3
VII	8 088 684.2	6 161 088.6	1 927 595.6	1 340 548.3	587 047.3	832 173.6
VIII**	8 410 146.6	6 459 674.0	1 950 472.6	1 319 807.8	630 664.9	867 821.9
2013 VIII** / 2012 VIII %	120.2	121.5	116.0	121.1	106.7	106.5

Мөнгөний үзүүлэлт, сарын эцэст, тэрбум төг
Money indicators, at the end of every month, bln.tog

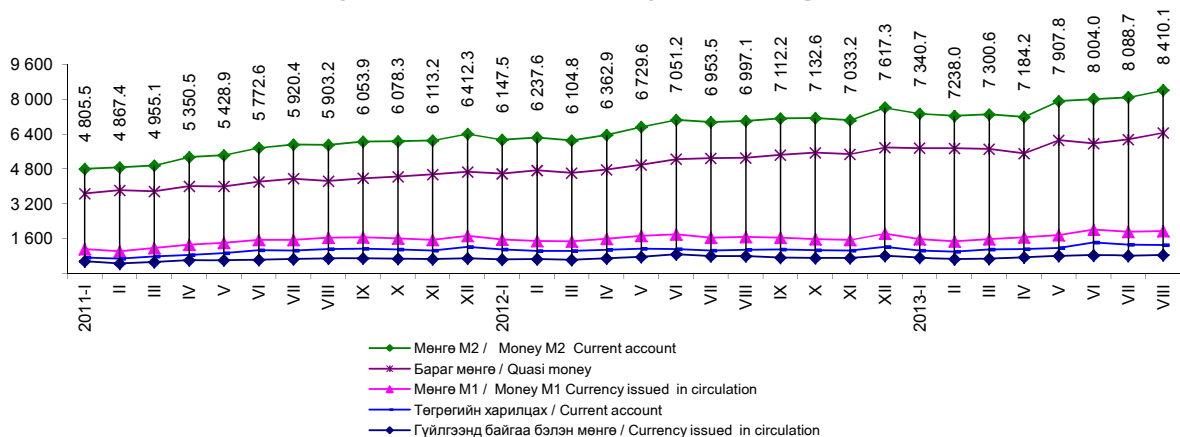

7.2 БАНКУУДЫН НЭГДСЭН ТАЙЛАН ТЭНЦЭЛ, сарын эцэст
 BALANCE SHEET OF BANKS, at the end of every month

Актив Assets												сая төг mln. tog	
Хугацаа, сараар	Банкны нөөц	Төв Банкны үнэт цаас	Гадаад актив	Авллага	Засгийн Газар	Бусад санхүүгийн байгууллага	Төрийн сектор	Хувийн сектор	Иргэд	Бусад	Авлага дахь найдваргүй зээл	Нийт актив	
Periods, by months	Reserves	Central Bank bills	Foreign assets	Claims	Government	Other financial corporations	Public sector	Private sector	Individuals	Other	Substandard loss of loans of claims	Total assets	
2011	I	717 364.3	1 252 806.4	559 945.4	3 495 524.4	55 259.2	13 711.5	16 598.0	1 909 018.9	1 491 117.4	9 819.4	361 482.7	6 025 640.4
	II	638 058.7	1 330 484.9	632 122.8	3 581 703.2	55 400.2	13 252.8	15 756.6	1 999 058.5	1 488 750.3	9 484.9	360 416.6	6 182 369.6
	III	632 359.0	1 174 606.2	568 495.1	3 786 412.9	55 581.4	14 479.0	13 029.5	2 099 485.9	1 596 083.2	7 753.9	372 082.8	6 161 873.3
	IV	689 753.3	1 012 924.1	831 833.6	4 030 037.5	56 158.4	13 580.2	16 163.3	2 226 969.0	1 709 263.3	7 903.3	381 467.2	6 564 548.6
	V	781 424.3	1 042 558.0	545 432.1	4 303 073.8	56 254.9	15 444.4	15 421.2	2 393 198.6	1 815 285.5	7 469.3	397 633.8	6 672 488.2
	VI	781 371.6	1 148 551.0	603 253.9	4 639 019.0	86 227.7	14 951.3	16 160.3	2 568 669.9	1 944 813.6	8 196.1	390 537.4	7 172 195.5
	VII	830 458.5	1 117 131.5	592 104.1	4 787 980.0	106 580.7	13 720.4	23 953.4	2 637 482.9	1 998 308.4	7 934.2	381 906.6	7 327 674.0
	VIII	759 395.5	1 001 922.0	493 173.8	5 084 640.3	213 837.5	15 631.8	26 441.7	2 685 825.7	2 134 699.7	8 203.7	375 931.5	7 339 131.6
	IX	873 726.5	881 299.6	589 879.0	5 277 787.5	218 710.1	18 284.0	27 143.3	2 770 747.4	2 234 430.6	8 472.1	357 253.6	7 622 692.5
	X	980 147.1	699 346.3	562 116.8	5 466 193.3	244 285.0	16 503.3	26 225.8	2 861 279.8	2 309 733.5	8 165.9	347 524.4	7 707 803.6
	XI	1 028 631.6	550 580.5	617 019.0	5 707 609.7	268 870.8	17 704.3	41 716.2	2 969 558.6	2 401 950.0	7 809.8	343 158.4	7 903 840.8
	XII	1 145 260.6	879 793.8	711 145.1	5 916 504.2	275 270.5	17 469.1	100 646.0	3 064 543.2	2 452 685.0	5 890.4	329 961.1	8 652 703.7
2012	I	1 093 882.6	573 640.0	587 118.1	5 900 745.8	253 117.5	13 749.9	58 975.0	3 095 504.6	2 472 319.7	7 083.7	326 638.5	8 155 386.6
	II	1 058 226.7	741 645.0	579 719.1	5 960 049.8	253 815.5	15 165.6	51 022.3	3 116 170.9	2 516 673.6	7 201.9	323 316.7	8 339 640.6
	III	1 364 707.6	740 810.9	562 690.3	6 035 565.1	254 059.1	16 445.1	50 675.2	3 154 928.2	2 552 540.0	6 917.5	320 162.6	8 703 773.9
	IV	1 205 115.7	528 057.9	673 857.3	6 190 862.0	254 879.3	15 218.4	58 984.7	3 246 970.0	2 606 016.8	8 792.8	316 610.6	8 597 892.8
	V	1 229 669.2	566 834.7	743 768.5	6 382 773.8	261 573.7	16 220.6	63 851.6	3 328 245.3	2 704 399.3	8 483.4	315 653.0	8 923 046.2
	VI	1 619 390.5	557 228.6	619 006.4	6 701 385.1	383 199.9	11 774.3	64 108.9	3 451 365.5	2 783 070.3	7 866.2	307 836.0	9 497 010.6
	VII	1 355 562.2	539 660.3	519 300.8	6 813 390.9	384 871.3	11 883.1	66 356.2	3 541 896.9	2 799 379.9	9 003.3	305 748.3	9 227 914.2
	VIII	1 351 842.7	464 054.1	531 924.3	6 986 278.4	311 207.4	10 672.2	71 128.3	3 635 612.4	2 945 413.2	12 244.9	312 304.3	9 334 099.6
	IX	1 852 144.6	367 508.2	582 726.0	7 128 337.6	261 003.6	10 266.3	71 286.3	3 730 255.2	3 044 689.0	10 837.2	306 292.9	9 930 716.4
	X	1 646 827.4	423 365.5	751 358.5	7 169 528.8	314 112.8	10 249.6	46 185.2	3 723 563.2	3 064 678.5	10 740.1	306 169.1	9 991 080.1
	XI	1 723 441.1	472 771.5	556 177.5	7 164 520.4	296 738.6	9 794.7	48 662.1	3 715 577.6	3 082 934.9	10 812.5	298 451.2	9 916 910.5
	XII	1 564 331.4	747 114.6	758 114.4	7 657 920.4	667 374.0	9 711.6	41 959.8	3 827 721.5	3 099 585.0	11 568.4	295 096.5	10 727 480.8
2013	I	1 652 480.8	747 768.2	599 637.0	7 915 042.3	775 217.9	8 142.4	39 665.8	3 884 346.8	3 196 958.2	10 711.2	307 187.5	10 914 928.3
	II	1 806 117.2	900 424.4	610 964.0	8 014 615.0	846 151.2	9 043.1	14 596.4	3 893 630.0	3 240 664.0	10 530.3	305 940.1	11 332 120.5
	III	1 987 525.5	734 035.3	690 891.9	8 262 103.1	878 502.8	11 466.9	31 655.3	3 961 354.1	3 368 950.7	10 173.2	308 578.1	11 674 555.8
	IV	1 976 554.3	390 891.3	655 448.6	8 695 848.9	931 817.4	11 087.0	30 540.7	4 215 492.2	3 496 814.5	10 097.2	310 733.4	11 718 743.1
	V	2 214 404.8	732 886.2	726 898.1	9 200 025.0	973 606.2	11 019.3	44 789.8	4 487 257.5	3 673 215.2	10 137.1	318 007.1	12 874 214.0
	VI	2 911 060.1	668 437.7	685 121.1	9 903 973.9	1 296 241.5	10 887.0	47 154.6	4 727 167.7	3 811 349.9	11 173.1	316 578.4	14 168 592.8
	VII	2 515 723.8	771 840.4	659 271.8	10 525 735.7	1 408 047.7	12 288.6	49 332.3	5 021 567.1	4 017 084.7	17 415.3	452 949.5	14 472 571.7
	VIII	1 972 454.8	1 356 248.1	868 414.2	11 191 320.8	1 408 220.1	13 833.0	51 033.4	5 342 958.7	4 365 047.8	10 227.9	464 836.4	15 388 438.0

Пассив Liabilities

Хугацаа, сараар	Харилцах данс	Бараг мөнгө	Гадаад пассив	Урт хугацаатай гадаад пассив	Засгийн газрын хадгаламж	Төв банкаас авсан зээл	Өөрийн хөрөнгө	Бусад зүйл (цэвэр)	Нийт пассив	
Periods, by months	Demand deposit	Quasi money	Foreign liabilities	Long-term foreign liabilities	Central Government deposits	Credit from Central Bank	Capital accounts	Other items (net)	Total liabilities	
2011	I	736 766.2	3 673 919.9	423 378.3	20 239.2	440 230.4	127 639.8	395 171.8	208 294.7	6 025 640.4
	II	694 833.0	3 836 157.5	434 780.0	24 963.0	450 674.3	129 575.5	400 061.3	211 325.1	6 182 369.6
	III	794 721.1	3 773 586.1	397 106.0	22 892.9	425 091.0	127 853.5	421 699.4	198 923.3	6 161 873.3
	IV	863 663.8	4 012 030.3	456 065.1	15 842.8	434 264.4	144 117.0	427 674.8	210 890.4	6 564 548.6
	V	943 823.7	4 006 154.0	461 767.0	18 211.1	454 825.0	134 213.9	452 934.7	200 558.8	6 672 488.2
	VI	1 072 924.2	4 219 933.5	482 392.0	21 370.7	432 031.6	215 363.7	516 906.8	211 273.0	7 172 195.5
	VII	1 062 261.9	4 360 991.7	484 067.5	27 199.0	497 319.9	154 698.1	519 921.1	221 214.9	7 327 674.0
	VIII	1 123 350.3	4 249 456.1	475 514.8	26 808.2	587 058.1	128 284.6	543 773.2	204 886.3	7 339 131.6
	IX	1 151 096.3	4 377 634.3	504 202.1	26 974.2	620 006.8	128 054.5	576 711.7	238 012.6	7 622 692.5
	X	1 115 368.6	4 455 359.6	535 993.8	24 724.7	662 522.1	139 188.2	592 591.9	182 054.7	7 707 803.6
	XI	1 064 702.2	4 560 531.7	548 715.8	26 833.3	751 227.1	131 045.2	640 337.2	180 448.2	7 903 840.8
	XII	1 223 581.5	4 671 183.6	658 809.2	29 107.7	931 493.1	408 265.1	688 911.4	41 352.1	8 652 703.7
2012	I	1 106 369.6	4 581 661.8	565 311.8	22 052.8	941 849.8	196 152.8	707 438.0	34 550.0	8 155 386.6
	II	1 041 929.9	4 737 242.4	561 006.0	20 624.9	966 495.5	190 234.6	719 624.1	102 483.2	8 339 640.6
	III	1 040 081.6	4 616 653.9	569 872.6	28 809.2	1 024 230.6	576 838.5	750 910.4	96 377.2	8 703 773.9
	IV	1 096 980.9	4 767 102.1	578 100.3	34 691.7	959 423.6	293 372.4	777 495.1	90 726.7	8 597 892.8
	V	1 145 705.1	4 988 250.9	615 137.2	45 477.3	991 516.0	241 056.4	799 384.6	96 518.8	8 923 046.2
	VI	1 134 243.8	5 254 022.5	650 396.4	62 314.8	973 693.9	416 788.6	864 426.2	141 124.6	9 497 010.6
	VII	1 068 646.3	5 293 169.2	648 487.9	63 760.3	965 532.9	204 939.0	878 796.9	104 581.8	9 227 914.2
	VIII	1 089 828.2	5 316 061.1	660 729.7	64 718.2	940 189.3	282 396.6	896 976.2	83 200.3	9 334 099.6
	IX	1 106 228.4	5 454 218.5	1 054 227.1	66 222.7	119 598.7	275 777.0	922 118.4	133 325.5	9 930 716.4
	X	1 077 450.3	5 553 907.1	1 111 000.7	68 082.0	927 592.1	205 156.4	937 357.4	110 534.2	9 991 080.1
	XI	1 055 914.1	5 476 176.7	1 098 371.3	62 403.8	933 868.3	206 409.4	974 927.1	108 839.8	9 916 910.5
	XII	1 231 528.8	5 781 969.3	1 230 598.6	67 756.8	933 480.8	405 388.7	1 000 873.9	75 883.9	10 727 480.8
2013	I	1 064 298.2	5 761 427.5	1 275 664.7	68 296.8	931 764.0	782 693.2	1 018 799.0	11 985.0	10 914 928.3
	II	1 013 884.6	5 761 632.7	1 288 458.9	65 655.9	941 035.3	1 110 418.4	1 034 923.7	116 110.9	11 332 120.5
	III	1 106 522.4	5 709 238.5	1 284 817.2	74 030.4	971 673.7	1 236 221.3	1 042 849.1	249 203.2	11 674 555.8
	IV	1 136 769.5	5 533 582.8	1 410 137.1	90 957.0	994 935.1	1 262 716.7	1 069 368.1	220 276.6	11 718 743.1
	V	1 181 408.6	6 142 625.2	1 419 250.8	87 693.0	1 065 002.2	1 773 119.6	1 091 894.0	113 220.7	12 874 214.0
	VI	1 426 467.3	5 988 740.4	1 441 024.0	94 239.0	1 100 825.7	2 878 669.1	1 156 027.9	82 599.4	14 168 592.8
	VII	1 340 548.3	6 171 880.2	1 430 041.5	100 514.5	1 134 327.5	3 044 466.2	1 053 442.3	197 351.2	14 472 571.7
	VIII**	1 319 807.8	6 471 348.0	1 515 516.4	136 497.0	1 141 698.2	3 239 889.6	1 114 753.8	448 927.1	15 388 438.0

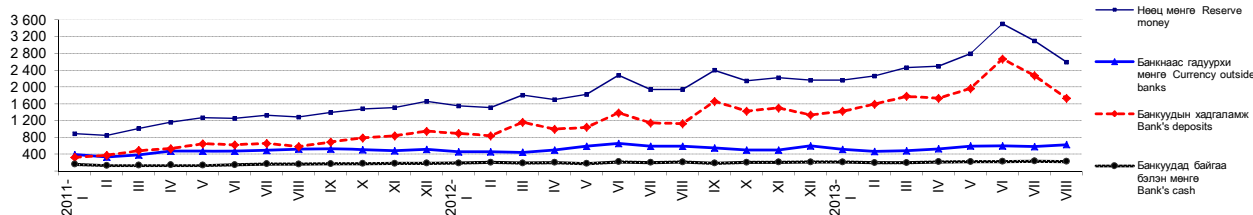
 Нөөц мөнгө, сарын эцэст, тэрбум төг
 Reserve money, at the end of every month, bln.tog

 ** Урьдчилсан гүйцэтгэлээр
 ** Preliminary estimates

7.3 ГАДААД ВАЛЮТЫН ЗАХ ЗЭЭЛИЙН НЭРЛЭСЭН ХАНШ, сарын дундаж
EXCHANGE RATES OF FOREIGN CURRENCIES, monthly average

төг tog

Хугацаа, сараар	Ам. доллар	Евро	Рубль	Юань	Иен	Вон	Фунт	Алт (унци)	Зээлжих тусгай эрх SDR
Periods, by months	USD	EUR	RUB	CNY	JPY	KRW	GBP	XAU	
2011 I	1 256.42	1 676.17	41.63	190.40	15.23	1.12	1 977.19	1 720 095.65	1 940.96
2011 II	1 253.41	1 710.58	42.83	190.54	15.16	1.12	2 021.21	1 725 023.21	1 956.70
2011 III	1 228.45	1 719.64	43.22	187.08	15.02	1.10	1 986.16	1 748 166.87	1 940.11
2011 IV	1 219.90	1 764.32	43.49	186.86	14.66	1.13	1 997.27	1 808 115.80	1 947.83
2011 V	1 235.71	1 778.15	44.36	190.32	15.23	1.14	2 022.51	1 874 328.87	1 978.21
2011 VI	1 257.29	1 809.22	44.94	194.18	15.63	1.16	2 037.94	1 921 269.76	2 010.85
2011 VII	1 246.93	1 788.01	44.77	193.12	15.69	1.18	2 014.45	1 954 474.30	1 991.50
2011 VIII	1 238.63	1 777.86	43.08	193.40	16.07	1.15	2 027.39	2 183 108.49	1 988.60
2011 IX	1 259.89	1 735.92	41.06	197.20	16.42	1.13	1 989.33	2 243 083.98	1 988.20
2011 X	1 291.94	1 771.15	41.32	202.83	16.84	1.12	2 034.90	2 156 119.57	2 030.04
2011 XI	1 323.42	1 793.82	42.86	208.20	17.08	1.17	2 091.24	2 299 045.30	2 073.87
2011 XII	1 374.20	1 811.64	43.68	216.45	17.66	1.20	2 144.68	2 268 229.24	2 125.56
2012 I	1 395.12	1 800.97	44.45	220.88	18.14	1.22	2 164.22	2 306 106.59	2 141.30
2012 II	1 340.73	1 772.77	44.96	212.80	17.12	1.20	2 120.71	2 332 423.83	2 077.25
2012 III	1 333.28	1 761.91	45.44	211.17	16.17	1.18	2 110.20	2 236 197.36	2 054.69
2012 IV	1 313.13	1 728.43	44.52	208.23	16.14	1.16	2 101.17	2 165 964.99	2 026.11
2012 V	1 318.03	1 689.83	42.82	208.38	16.53	1.14	2 099.65	2 093 776.74	2 019.52
2012 VI	1 328.01	1 666.80	40.48	208.68	16.74	1.14	2 065.34	2 126 845.44	2 013.11
2012 VII	1 344.04	1 654.77	41.38	210.96	17.03	1.18	2 097.22	2 146 146.04	2 026.44
2012 VIII	1 364.22	1 690.97	42.66	214.50	17.34	1.20	2 142.42	2 221 260.87	2 062.44
2012 IX	1 394.83	1 793.08	44.33	220.68	17.85	1.24	2 246.60	2 430 907.92	2 141.82
2012 X	1 386.98	1 798.35	44.57	221.44	17.57	1.25	2 229.90	2 422 769.01	2 135.95
2012 XI	1 396.40	1 793.19	44.50	224.00	17.25	1.28	2 231.34	2 406 518.04	2 135.95
2012 XII	1 396.11	1 830.59	45.39	223.98	16.70	1.30	2 252.60	2 354 562.95	2 148.50
2013 I	1 392.76	1 849.32	46.06	223.85	15.66	1.31	2 225.20	2 329 257.16	2 137.59
2013 II	1 393.90	1 862.05	46.16	223.63	14.99	1.28	2 156.46	2 271 414.61	2 129.90
2013 III	1 404.39	1 819.78	45.57	225.95	14.83	1.27	2 119.48	2 238 763.69	2 111.96
2013 IV	1 417.41	1 843.72	45.22	229.12	14.51	1.26	2 168.09	2 114 225.51	2 131.29
2013 V	1 438.27	1 867.91	45.91	234.21	14.27	1.29	2 200.48	2 040 548.81	2 157.01
2013 VI	1 437.78	1 898.56	44.50	234.40	14.75	1.27	2 227.49	1 942 436.07	2 176.71
2013 VII	1 474.07	1 929.42	44.99	240.32	14.79	1.31	2 239.35	1 898 070.91	2 217.13
2013 VIII	1 570.43	2 090.94	47.55	256.55	16.06	1.41	2 431.85	2 117 312.78	2 384.70

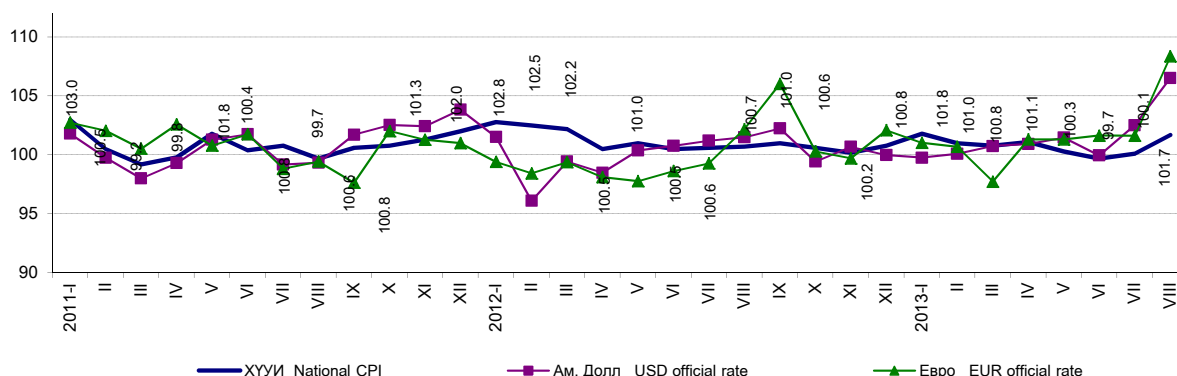
Хэрэглээний үнийн улсын индекс,
ам.долл ба еврогийн ханшийн өөрчлөлтийн харьцаа, сарын эцэст, өмнөх сар=100%
National CPI, USD and EUR growth, at the end of every month, previous month=100%



7.4 АЖ АХУЙН НЭГЖ, ИРГЭДЭД ОЛГОСОН ЗЭЭЛИЙН ӨРИЙН ҮЛДЭГДЭЛ, зээлийн ангиллаар, сарын эцэст
LOANS OUTSTANDING, by classification of loan, at the end of every month

сая төг mln. tog

Хугацаа, сараар Periods, by months	Зээлийн өрийн үлдэгдэл Loans outstanding	Хэвийн зээл Loans	Хугацаа хэтэрсэн зээл Principal in arrears	Чанаргүй зээл Sub/d, doubtful, loss loans	Төрийн салбар Public sector	Хувийн салбар Private sector	Иргэд Individuals	Бусад Other	Бусад санхүүгийн байгууллага Other financial corporations
2011 I	3 440 265.1	2 975 812.1	102 970.3	361 482.7	0.0	295 562.5	65 745.5	142.2	32.4
II	3 526 303.0	3 053 334.9	112 551.5	360 416.6	0.0	295 891.4	64 352.9	142.4	30.0
III	3 730 831.5	3 278 230.3	80 518.5	372 082.8	0.0	309 074.9	62 110.5	856.1	41.2
IV	3 973 879.1	3 510 236.0	82 175.9	381 467.2	0.0	319 602.8	60 977.0	855.0	32.4
V	4 246 818.9	3 773 411.1	75 774.0	397 633.8	27.8	339 868.3	56 847.2	851.7	38.9
VI	4 552 791.3	4 092 375.6	69 878.3	390 537.4	27.8	333 211.2	53 408.6	3 849.9	39.8
VII	4 681 399.2	4 228 143.3	71 349.3	381 906.6	27.8	325 855.9	52 530.5	3 442.7	49.7
VIII	4 870 802.7	4 427 856.9	67 014.4	375 931.5	27.8	321 055.0	51 440.5	3 335.1	73.2
IX	5 059 077.4	4 641 346.2	60 477.6	357 253.6	25.9	293 861.7	59 945.3	3 335.0	85.7
X	5 221 908.3	4 803 393.2	70 990.7	347 524.4	23.9	290 674.7	53 566.4	3 162.4	97.1
XI	5 438 738.9	5 024 079.8	71 500.7	343 158.4	23.9	284 633.8	55 567.3	2 849.2	84.2
XII	5 641 233.7	5 237 535.7	73 736.9	329 961.1	0.0	277 384.7	51 522.6	985.3	68.5
2012 I	5 647 628.3	5 247 166.8	73 822.9	326 638.5	0.0	274 230.0	51 359.8	984.7	64.1
II	5 706 234.3	5 321 745.4	61 172.1	323 316.7	0.0	269 260.6	52 958.9	1 035.4	61.8
III	5 781 506.0	5 399 905.4	61 438.1	320 162.6	0.0	271 811.2	47 453.7	838.9	58.8
IV	5 935 982.7	5 548 213.0	71 159.1	316 610.6	0.0	268 133.2	47 585.9	838.9	52.6
V	6 121 200.1	5 745 491.2	60 055.9	315 653.0	7 426.1	258 529.5	48 239.5	1 416.4	41.4
VI	6 318 185.2	5 958 571.7	51 777.5	307 836.0	7 579.8	248 570.2	50 815.2	839.4	31.4
VII	6 428 519.6	6 037 638.0	85 133.2	305 748.3	7 542.8	245 802.8	51 086.1	884.9	431.7
VIII	6 675 071.0	6 262 134.6	100 632.1	312 304.3	5 770.9	253 368.2	52 243.3	880.3	41.6
IX	6 867 334.0	6 444 040.3	117 001.2	306 292.5	5 826.8	254 060.3	45 492.8	872.6	40.0
X	6 855 416.0	6 416 773.4	132 473.5	306 169.1	5 807.0	254 474.6	44 973.7	872.7	41.1
XI	6 867 781.8	6 421 673.1	147 657.5	298 451.2	5 805.5	246 631.7	45 141.6	832.7	39.8
XII	6 990 546.3	6 584 829.9	110 620.0	295 096.5	6 565.5	241 961.4	44 190.5	2 332.6	46.6
2013 I	7 139 824.4	6 726 843.2	105 793.7	307 187.5	6 425.9	254 784.0	43 610.4	2 322.6	44.7
II	7 168 463.8	6 751 652.7	110 870.7	305 940.3	655.7	256 461.6	46 496.8	2 283.8	42.4
III	7 383 600.2	6 975 170.5	99 851.7	308 578.1	547.7	257 007.9	48 136.4	2 845.9	40.2
IV	7 771 060.2	7 349 390.1	110 936.6	310 733.4	539.2	258 442.2	48 873.1	2 841.0	38.0
V	8 226 418.8	7 761 983.8	146 428.0	318 007.1	529.2	265 830.8	48 774.2	2 811.2	61.6
VI	8 607 732.4	8 141 409.9	149 744.0	316 578.4	524.2	263 919.1	49 290.2	2 811.3	33.6
VII	9 117 688.0	8 503 418.8	161 319.6	452 949.5	512.4	400 014.4	49 578.5	2 812.6	31.6
VIII**	9 783 100.7	9 131 848.7	186 415.5	464 836.4	508.4	411 064.5	50 418.8	2 815.2	29.5

** Урьдчилсан г үйцэтгэлээр

** Preliminary estimates

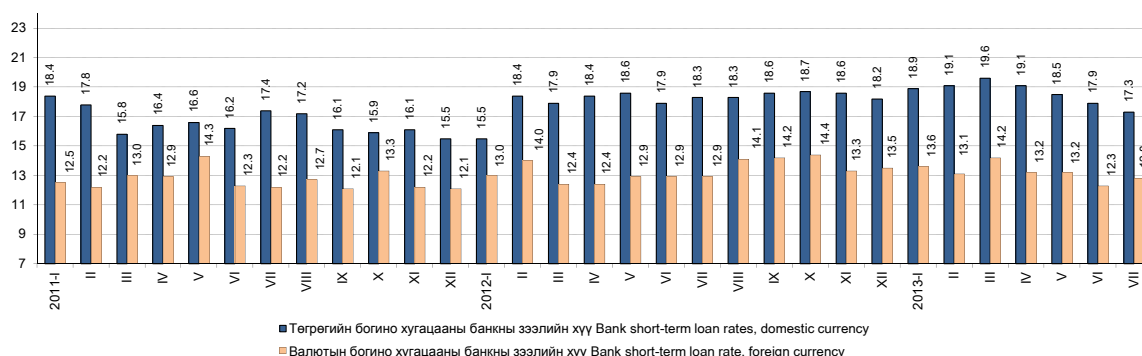
Зээлийн жилийн хүү, хувиар, сарын эцэст
Annual loan's rate, by percent, at the end of every month

Бүлэг 7. Мөнгө, зээл, үнэт цаасны зах зээл

7.5 ҮНЭТ ЦААСНЫ ЗАХ ЗЭЭЛИЙН ҮЗҮҮЛЭЛТ*, сарын эцэст
INDICATORS OF STOCK MARKET*, at the end of every month

Арилжааны үндсэн үзүүлэлт	Main indicators of Stock market	хэмжих нэгж	measuring unit	2013 VII	2013 VIII
Арилжаа явагдсан өдрийн тоо	Number of trading days in current month	тоо	number	21	22
Үнэт цаас нь бүртгэгдсэн компаний тоо:	Number of registered companies:	тоо	number	321	262
Үүнээс:	of which:				
- төрийн өмчийн (100 хувь)	- state owned (100 percent)	тоо	number	22	21
- төрийн өмчийн оролцоотой	- state partially owned	тоо	number	29	18
- хувийн өмчийн	- private	тоо	number	270	223
Зах зээлийн үнэлгээ	Market capitalization in current month	сая төг	mln.tog	1 421 658.3	1 345 129.0
Үнэт цаасны гүйлгээний дүн	Total turnover of stocks in current month	сая төг	mln.tog	1 572.8	1 052.1
Үүнээс: - Компаний хувьцаа	of which: - Company stock	сая төг	mln.tog	562.4	1 052.1
Арилжсан үнэт цаасны тоо бүгд	Total securities traded	мян.ш	thous.pcs	1 279.0	2 281.0
Үүнээс: - Компаний хувьцаа	of which: - Company stock	мян.ш	thous.pcs	1 279.0	2 281.0
- Компаний хувьцааны дундаж ханц	- Average price of the company stock	төг	tog	439.7	461.2
Нийт хийгдсэн хэлцлийн тоо	Total deals made	тоо	number	9 359	10 272
Үүнээс: - тухайн сард	of which: - made in current month	тоо	number	897	913
-Үнэт цаасны гүйлгээний өдрийн дундаж	- Daily average securities traded, value	сая төг	mln.tog	74.9	47.8
-Арилжсан үнэт цаасны тоо, өдрийн дундаж,	- Daily average securities traded, number	мян.ш	thous.pcs	60.9	103.7
ТОП-20 индекс	TOP-20 index				
- дундаж	- average			14 574.0	13 896.2
- хамгийн их	- maximum			14 864.1	14 365.1
- хамгийн бага	- minimum			14 275.8	13 565.6
- хаалт	- close			14 414.2	13 661.4
Төвлөрсөн хадгаламжинд тухайн сард нээлгэсэн данс	Accounts opened in center deposits, at current month	тоо	number	380	262
- аж ахуйн нэгж, байгууллага	of which: - enterprise	тоо	number	3	5
- иргэн	- citizen	тоо	number	377	257
Брокер, дилерийн компани	Broker, dealer company	тоо	number	83	83

7.6 ИДЭВХТЭЙ АРИЛЖСАН ҮНЭТ ЦААС, 2013 оны 8 дугаар сарын эцэст
THE MOST ACTIVE SOLD STOCKS, at the end of August, 2013

Компаний нэр	Company name	Тухайн сард арилжсан үнэт цаас, ш Stocks traded in the current month, by number of stocks	Хаалтын ханш Closing price		Ханшийн өөрчлөлт, тухайн сард Price change, in the current month
			2013.VII.31	2013.VIII.30	
ХӨХ ГАН	KHUKH GAN	1 292 038	130	140	10
МОНИНЖБАР	MONINJBAR	336 466	299	299	0
ЖЕНКО ТУР БЮРО	JENCO TOUR BUREAU	125 983	84	84	0
ГОВЬ ФАЙНЕНШЛ ГРУПП	GOBI FINANCIAL GROUP	100 985	169	169	0
РЕМИКОН	REMICON	88 574	180	178	- 2
БАЯНХАЙРХАН	BAYANKHAIRKHAN	63 907	265	345	81
БИШРЭЛТ ИНДАСТРИЛ	BISHRELT INDUSTRIAL	53 686	3 300	3 500	200
МОНГОЛ НЭХМЭЛ	MONGOL NEKMEL	43 819	6 500	6 285	- 215
СИЛИКАТ	SILICATE	37 494	160	160	0
ГЕРМЕС ЦЕНТР	HERMES CENTRE	29 565	105	110	5
АПУ	APU	21 920	3 786	3 700	- 86
УЛСЫН ИХ ДЭЛГҮҮР	ULSYN IKH DELGUUR	17 770	420	435	15
МОН.ЦАХИЛГААН ХОЛБОО	TELECOM MONGOLIA	11 543	1 100	1 100	0
ТАВАН ТОЛГОЙ	TAVAN TOLGOI	9 407	3 659	3 000	- 659
НАКО ТҮЛШ	NACO TULSH	8 100	210	207	- 3
ЗООС ГОЁЛ	ZOOS GOYOL	7 485	1 300	1 040	- 260
ХАЙ БИ ОЙЛ	HB OIL	4 435	350	300	- 50
БАГАНУУР	BAGANUUR	3 455	4 202	3 900	- 302
ГОВЬ	GOBI	3 164	4 800	4 400	- 400
ХИШИГ УУЛ	KHISHIG UUL	2 457	1 260	1 380	120

Эх үүсвэр: * Монголын хөрөнгийн биржийн сарын мэдээ
Source: * Monthly statistical data, Mongolian Stock Exchange

7.7 ХАНШ НЬ ХАМГИЙН ИХ ӨССӨН ҮНЭТ ЦААС, 2013 оны 8 дугаар сарын эцэст
STOCKS, WHICH HAD MOST INCREASED PRICE, at the end of August, 2013

Компаний нэр	Company name	Тухайн сард арилжсан үнэт цаас, ш Stocks traded in the current month, by number of stocks	Хаалтын ханш Closing price		Ханшийн өөрчлөлт, тухайн сард Price change, in the current month
			2013.VII.31	2013.VIII.30	
ГУТАЛ	GUTAL	735	6 300	7 875	1 575
МАТЕРИАЛИМПЕКС	MATERIAL IMPEX	952	12 000	13 000	1 000
ХЭРЭГЛЭЭ ИМПЕКС	KHEREGLEE IMPEX	17	3 750	4 312	562
ХАРГИА	KHARGIA	250	5 300	5 800	500
ЦАГДУУЛТАЙ	TSAGDUULTAI	201	7 000	7 500	500
АВТОЗАМ АРХАНГАЙ	AUTOZAM ARKHANGAI	18	2 668	3 068	400
МОНГОЛ ШЕВРО	MONGOL SHEVRO	48	1 136	1 470	334
ОРХОН ДАЛАЙ	ORKHON DALAI	370	2 185	2 500	315
ДАРХАН ХҮНС	DARKHAN KHUNS	252	3 700	3 950	250
МОНГОЛ САВХИ	MONGOL SAVKHI	1 508	1 001	1 249	248
БАЯНТООРОЙ	BAYANTOOROI	360	1 437	1 650	213
БИШРЭЛТ ИНДАСТРИЛ	BISHRELT INDUSTRIAL	53 686	3 300	3 500	200
УРАН БАРИЛГА	URAN BARILGA	8	1 300	1 495	195
ГУРИЛ ТЭЖЭЭЛ БУЛГАН	GURIL TEJEEL BULGAN	142	2 151	2 300	149
ХИШИГ УУЛ	KHISHIG UUL	2 457	1 260	1 380	120
БӨӨНИЙ ХУДАЛДАА	BUUNII KHUDALDAA	30	749	860	111
УЛААН САН	ULAAN SAN	121	260	344	84
БАЯНХАЙРХАН	BAYAN KHAIRKHAN	63 907	265	345	81
МОНГОЛ ШИЛТГЭЭН	MONGOL SHILTGEEN	22	790	850	60
ХӨХ ГАН	KHUKH GAN	1 292 038	130	140	10

7.8 ХАНШ НЬ ХАМГИЙН ИХ БУУРСАН ҮНЭТ ЦААС, 2013 оны 8 дугаар сарын эцэст
STOCKS, WHICH HAD MOST DECLINED PRICE, at the end of August, 2013

Компаний нэр	Company name	Тухайн сард арилжсан үнэт цаас, ш Stocks traded in the current month, by number of stocks	Хаалтын ханш Closing price		Ханшийн өөрчлөлт, тухайн сард Price change, in the current month
			2013.VII.31	2013.VIII.30	
СҮҮ	SUU	120	84 880	67 000	- 17 880
МОГОЙН ГОЛ	MOGOIN GOL	3	15 500	13 180	- 2 320
ӨНДӨРХААН	UNDURKHAAN	5	7 230	6 300	- 930
БӨХӨГ	BUKHUG	375	4 799	4 000	- 799
АДУУНЧУЛУУН	ADUUNCHULUUN	1 359	2 600	1 900	- 700
ТАВАН ТОЛГОЙ	TAVAN TOLGOI	9 407	3 659	3 000	- 659
ШИВЭЭ ОВОО	SHIVEE OVOO	960	6 800	6 180	- 620
АВТОИМПЕКС	AUTOIMPEX	3	3 900	3 320	- 580
ШАРЫН ГОЛ	SHARIN GOL	2 308	8 105	7 550	- 555
НОЁТ ХАЙРХАН	NOYOT KHAIRKHAN	10	3 330	2 900	- 430
ГОВЬ	GOBI	3 164	4 800	4 400	- 400
ЭЭРМЭЛ	EERMEL	181	2 546	2 150	- 396
БЛЮ СКАЙ СЕКЬЮРИТИС	BLUE SKY SECURITIES	10	2 535	2 160	- 375
СОР	SOR	200	1 955	1 615	- 340
БАГАНУУР	BAGANUUR	3 455	4 202	3 900	- 302
МОННООС	MONNOOS	23	2 400	2 100	- 300
ЗООС ГОЁЛ	ZOOS GOYOL	7 485	1 300	1 040	- 260
ДАРХАН ГУРИЛ ТЭЖЭЭЛ	DARKHAN GURIL TEJEEL	43	1 190	990	- 200
БАЯЛАГ НАЛАЙХ	BAYALAG NALAIKH	1 537	615	530	- 85
ХАЙ БИ ОЙЛ	HB OIL	4 435	350	300	- 50

VIII.УЛСЫН НЭГДСЭН ТӨСӨВ
GENERAL GOVERNMENT BUDGET

8.1 УЛСЫН НЭГДСЭН ТӨСВИЙН ОРЛОГО, ЗАРЛАГА жил бүрийн эхний 8 сарын байдлаар
REVENUE & EXPENDITURE OF GENERAL GOVERNMENT, as first 8 months of selected years

сая төг mln. tog

Орлого, зарлагын төрөл	Types of revenue and expenditure	2012 I-VIII			2013 I-VIII		
		Улсын нэгдсэн төсөв General Gov't	Улсын төсөв Central Gov't	Орон нутгийн төсөв Local Gov't	Улсын нэгдсэн төсөв General Gov't	Улсын төсөв Central Gov't	Орон нутгийн төсөв Local Gov't
Төсвийн орлого		Budget revenue					
Нийт орлого, тусламжийндун	Total revenue & grants	3 126 050.5	2 082 308.4	476 539.8	3 484 458.2	2 412 107.4	1 149 270.8
Тогтворжуулалтынсан	Stabilization fund	25 482.2	25 482.2	-	34 282.9	34 282.9	-
Нийт тэнцвэржүүлсэн орлого ба тусламжийндун	Total equilibrated revenue and grants	3 100 568.3	2 056 826.2	476 539.8	3 450 175.3	2 377 824.5	1 149 270.8
Урсгал орлого	Current revenue	3 089 536.7	1 901 890.1	408 973.6	3 449 501.0	2 311 018.3	437 051.6
Татварын орлого	Tax revenue	2 780 224.9	1 650 288.9	351 434.3	3 030 573.5	1 932 471.4	396 779.4
1 Орлогын албан татвар	1 Income tax	544 525.4	342 316.7	202 208.7	672 034.0	401 773.6	270 260.4
Ажахуйн нэгжийн	Corporate	342 266.8	342 266.8	-	401 773.6	401 773.6	-
Хүн амын	Individuals	202 208.7	-	202 208.7	270 260.4	-	270 260.4
Зарим бүтээгдэхүүний үнийн өсөлтийн	Price increase tax of some products	49.9	49.9	-	-	-	-
2 Нийгмийн даатгалын шимтгэл	2 Social security contribution	418 667.4	-	-	528 385.5	-	-
3 Өмчийн татвар	3 Property tax	12 402.3	-	12 402.3	21 603.8	-	21 603.8
4 Дотоодын бараа, үйлчилгээний албан татвар	4 Taxes on goods & services	1 035 470.2	1 014 759.2	20 711.0	1 183 729.1	1 160 346.9	23 382.2
Нэмэгдсэн өртгийн албан татвар	Value added tax	828 754.1	828 754.1	-	873 641.7	873 641.7	-
Онцгой албан татвар	Excise tax	178 880.3	178 880.3	-	280 128.5	280 128.5	-
Тусгай зориулалтын орлого	Income of special purposes	27 835.8	7 124.8	20 711.0	29 958.8	6 576.6	23 382.2
5 Гадаад худалдааны татварын орлогс	5 Taxes on foreign trade	223 846.4	223 846.4	-	231 558.2	231 558.2	-
6 Бусад татвар	6 Other taxes	545 313.1	69 366.6	116 112.3	393 262.9	138 792.7	81 533.0
Татварын бус орлого	Non-tax revenue	309 311.8	251 601.1	57 539.4	418 927.5	378 546.9	40 272.2
Хөрөнгийн орлого	Capital revenue	9 997.5	-	9 997.5	674.3	-	674.3
Тусламжийн орлого	Grants and transfers	1 034.0	154 936.1	57 568.6	-	66 806.2	711 544.9
Төсвийн зарлага		Budget expenditure					
Нийт зарлага ба эргэж төлөгдөх цэвэр зээл	Total expenditure & net lending	3 582 641.4	2 465 779.3	366 211.5	3 581 415.7	2 817 116.6	968 753.6
Нийт зарлага	Total expenditure	3 540 991.9	2 424 129.8	366 211.5	3 534 068.3	2 769 769.2	968 753.6
Урсгал зардал	Current expenditure	2 761 048.9	1 753 246.2	258 370.7	2 816 028.5	2 201 061.3	820 746.0
1 Бараа, үйлчилгээний зардал	1 Expenditure on goods & services	1 197 194.7	1 101 219.3	152 865.2	1 440 253.0	858 778.8	653 986.6
Цалин хөлс	Wages & salaries	721 670.2	653 531.6	61 485.7	898 012.5	489 386.8	401 341.5
Нийгмийн даатгалын шимтгэл	Social security contribution	65 713.8	58 610.5	6 447.0	82 234.4	38 594.2	42 859.9
Бараа, үйлчилгээний бусад зардал	Goods & services expenses	475 524.6	389 077.2	84 932.6	542 240.4	330 797.8	209 785.1
2 Зээлийн үйлчилгээний төлбөр	2 Interest payments	63 290.0	63 290.0	-	128 477.1	128 477.1	-
3 Татаас ба шилжүүлэг	3 Subsidies & transfers	1 500 564.2	588 736.9	105 505.5	1 247 298.5	1 213 805.4	166 759.4
Орон нутгийн төсөвт өгөх санхүүгийн дэмжлэг	Grants to local government	-	57 568.6	-	-	107 901.5	-
Хөрөнгийн зардал	Capital expenditure	779 943.0	670 883.6	107 840.7	718 039.8	568 707.9	148 007.6
Дотоод эх үүсвэрээр	Internal sources	757 651.1	648 591.7	107 840.7	498 657.4	349 578.4	147 754.7
Хөрөнгө оруулалт	Investment	708 554.4	608 467.4	98 868.4	483 064.5	333 985.5	147 754.7
Их засварын зардал	Capital repairment	30 125.1	30 125.1	-	8 123.5	8 123.5	-
Геологичайгуулын	Geological survey	754.7	754.7	-	2 750.6	2 750.6	-
Ойжуулалт байгаль орчны бусад арга хэмжээ	Forest, other environment expenditure	2 419.2	2 419.2	-	2 815.9	2 815.9	-
Улсын нөөц бүрдүүлэх	Acquisition of stock	15 797.7	6 825.4	8 972.3	1 902.9	1 902.9	-
Гадаад эх үүсвэрээр	External sources	22 291.9	22 291.9	-	219 382.3	219 129.5	-
Эргэж төлөгдөх цэвэр зээл	Lending (net)	41 649.5	41 649.5	-	47 347.4	47 347.4	-
Гадаад зээлээр санхүүжих төсөл	Foreign financed projects	14 914.4	14 914.4	-	11 253.5	11 253.5	-

8.2 ОРОН НУТГИЙН ТӨСӨВ, жил бүрийн эхний 8 сарын байдлаар
LOCAL BUDGET, as first 8 months of selected years

Аймаг, нийслэл <i>Aimags and the Capital</i>	Нийт орлого		Орлого*		Нийт зарлага		Зарлага**		Нийт орлого болон зарлагын харьцаа, %		Орлого, зарлагын харьцаа, %	
	Total revenue		Revenue		Total expenditure		Expenditure		Total revenue to total expenditure ratio, %		Revenue to expenditure ratio, %	
	2012 I-VIII	2013 I-VIII	2012 I-VIII	2013 I-VIII	2012 I-VIII	2013 I-VIII	2012 I-VIII	2013 I-VIII	2012 I-VIII	2013 I-VIII	2012 I-VIII	2013 I-VIII
БҮГД/TOTAL	476 539.8	1 149 270.8	418 971.2	437 725.9	366 211.5	968 753.6	265 829.6	960 032.7	130.1	118.6	157.6	45.6
	Баруун бүс		Western region									
Дүн/Subtotal	27 880.1	175 405.6	17 131.6	17 363.9	27 181.1	155 871.7	27 181.1	155 871.7	102.6	112.5	63.0	11.1
БӨ/BO	5 435.6	39 422.8	2 815.6	3 242.9	4 516.6	33 615.2	4 516.6	33 615.2	120.3	117.3	62.3	9.6
ГО/GO	4 379.9	30 088.3	4 140.5	3 133.1	4 670.2	25 459.4	4 670.2	25 459.4	93.8	118.2	88.7	12.3
ЗА/ZA	6 719.6	35 877.0	2 847.1	2 928.1	6 632.4	34 424.9	6 632.4	34 424.9	101.3	104.2	42.9	8.5
УВ/UV	7 035.7	35 104.8	3 019.1	3 448.5	6 316.5	29 819.1	6 316.5	29 819.1	111.4	117.7	47.8	11.6
ХО/ХНО	4 309.3	34 912.7	4 309.3	4 611.2	5 045.3	32 553.2	5 045.3	32 553.2	85.4	107.2	85.4	14.2
	Хангайн бүс		Khangai region									
Дүн/Subtotal	69 640.4	233 995.0	51 996.4	50 472.0	61 759.1	202 091.9	36 050.3	200 091.9	112.8	115.8	144.2	25.2
АР/АР	6 487.9	36 676.1	2 690.9	3 746.1	5 714.5	33 223.2	5 714.5	33 223.2	113.5	110.4	47.1	11.3
БХ/ВКН	7 815.0	36 353.4	3 235.2	3 305.1	6 244.2	34 070.8	6 244.2	34 070.8	125.2	106.7	51.8	9.7
БУ/БУ	5 619.9	27 770.5	4 573.3	10 985.8	4 572.1	23 718.6	4 572.1	23 718.6	122.9	117.1	100.0	46.3
ОР/ОР	34 645.3	41 708.2	34 645.3	23 354.8	31 681.1	30 006.5	5 972.3	28 006.5	109.4	139.0	580.1	83.4
ӨВ/ОВ	7 090.4	40 201.3	2 923.8	4 141.4	6 390.4	37 511.9	6 390.4	37 511.9	111.0	107.2	45.8	11.0
ХӨ/КНС	7 981.9	51 285.6	3 927.9	4 938.8	7 156.9	43 561.0	7 156.9	43 561.0	111.5	117.7	54.9	11.3
	Төвийн бүс		Central region									
Дүн/Subtotal	124 206.8	221 362.2	119 464.8	80 260.6	122 291.2	185 253.8	59 378.1	182 167.6	101.6	119.5	201.2	44.1
ГС/ГС	2 933.8	9 193.7	2 118.4	2 513.0	2 784.8	8 306.0	2 784.8	8 306.0	105.3	110.7	76.1	30.3
ДА/ДА	7 578.2	31 716.9	7 578.2	10 148.4	7 379.1	24 952.0	5 354.1	24 952.0	102.7	127.1	141.5	40.7
ДО/ДО	10 585.1	25 574.7	10 585.1	9 445.3	8 044.2	21 228.8	6 244.2	21 228.8	131.6	120.5	169.5	44.5
ДУ/ДУ	5 453.2	22 122.1	2 448.4	2 084.7	3 716.2	18 887.0	3 716.2	18 887.0	146.7	117.1	65.9	11.0
ӨМ/ОМ	79 390.3	58 565.4	79 390.3	40 881.4	81 821.6	45 699.5	24 233.5	42 613.4	97.0	128.2	327.6	95.9
СЭ/СЕ	10 583.7	37 402.5	10 583.7	9 316.5	11 453.7	33 818.6	9 953.7	33 818.6	92.4	110.6	106.3	27.5
ТӨ/ТО	7 682.6	36 786.8	6 760.7	5 871.2	7 091.7	32 361.9	7 091.7	32 361.9	108.3	113.7	95.3	18.1
	Зүүн бүс		Eastern region									
Дүн/Subtotal	16 119.6	90 418.7	15 754.4	14 910.0	15 891.6	85 300.5	15 791.6	85 300.5	101.4	106.0	99.8	17.5
ДД/ДД	5 379.6	30 450.7	5 379.6	6 958.0	5 099.7	26 884.3	4 999.7	26 884.3	105.5	113.3	107.6	25.9
СҮ/СУ	4 996.1	27 664.0	4 630.9	3 848.7	5 180.5	26 759.3	5 180.5	26 759.3	96.4	103.4	89.4	14.4
ХЭ/КНЕ	5 744.0	32 304.0	5 744.0	4 103.3	5 611.4	31 656.9	5 611.4	31 656.9	102.4	102.0	102.4	13.0
	Улаанбаатар		Ulaanbaatar									
УБ/УВ	238 692.8	428 089.2	214 623.9	274 719.5	139 088.5	340 235.7	127 428.5	336 600.9	171.6	125.8	168.4	81.6

-Тайлбар: * Улсын төсвөөс олгож байгаа санхүүгийн дэмжлэг ороогүй

** Орон нутгийн төсвөөс улсын төсөвт төвлөрүүлэх орлого ороогүй

- Note: * Not included in grants from Central Gov't Budget

** Not included in transfers to Central Gov't Budget

8.3 ОРОН НУТГИЙН ТӨСВӨӨС УЛСЫН ТӨСӨВТ ТӨВЛӨРҮҮЛЭХ ОРЛОГО, жил бүрийн эхний 8 сарын байдлаар

GRANTS FROM LOCAL GOV'T TO CENTRAL GOV'T, as first 8 months of selected years

Аймаг, нийслэл <i>Aimags and the Capital</i>	2012 I-VIII	2013 I-VIII	сая төг mln.tog	
			2013 I-VIII	% 2012 I-VIII
БҮГД/TOTAL	100 381.9	8 720.9	8.7	
ДА/ДА	2 025.0	-	-	
ДО/ДО	1 800.0	-	-	
ДД/ДД	100.0	-	-	
ОР/ОР	25 708.8	2 000.0	7.8	
ӨМ/ОМ	57 588.1	3 086.1	5.4	
СЭ/СЕ	1 500.0	-	-	
ХЭ/КНЕ	-	-	-	
УБ/УВ	11 660.0	3 634.8	31.2	

IX. ТӨЛБӨРИЙН ТЭНЦЭЛ*
BALANCE OF PAYMENTS*

9.1 Төлбөрийн тэнцэл
Balance of payments

		сая ам.долл <i>mln. USD</i>		
Үзүүлэлт	Indicators	2011 IV-VI	2012 IV-VI	2013** IV-VI
I. Урсгал Тэнцэл (А+Б+В)	I. Current Account (A+B+C)	- 575.8	- 676.9	- 997.4
A. Бараа ба үйлчилгээний худалдаа (1+2)	A. Goods and services (1+2)	- 483.9	- 538.0	- 777.6
1. Бараа (1.1+1.2+1.3)	1. Goods balance (1.1+1.2+1.3)	- 214.7	- 253.4	- 410.5
1.1. Ерөнхий эд бараа (а-б)	1.1. General merchandise (a-b)	- 240.6	- 274.7	- 487.4
а. Экспорт ФОВ (Кредит)	a. Exports FOB (Credit)	1 217.4	1 352.5	1 121.6
Үүнээс: Зэсийн баяжмал	Of which: Copper concentrate	261.4	223.1	194.8
б. Импорт ФОВ (Дебит)	b. Imports FOB (Debit)	1 458.0	1 627.2	1 609.0
Үүнээс: Нефтийн бүтээгдэхүүн	Of which: Petroleum products	231.7	282.4	299.2
Хүнсний бүтээгдэхүүн	Food products	97.7	102.3	114.7
1.2. Мөнгөжөөгүй алт	1.2. Nonmonetary gold	32.8	24.7	92.8
Кредит	Credit	32.8	24.7	92.8
Дебит	Debit	-	-	-
1.3. Бусад	1.3. Other	- 6.9	- 3.4	- 15.9
Кредит	Credit	0.4	1.2	0.2
Дебит	Debit	7.3	4.7	16.1
2. Үйлчилгээ (1+2+3)	2. Services (1+2+3)	- 269.2	- 284.6	- 367.1
1. Тээвэр	1. Transportation	- 194.8	- 238.4	- 295.6
Кредит	Credit	58.1	73.8	74.1
Дебит	Debit	252.9	312.2	369.7
2. Аялал	2. Travel	- 25.1	19.1	15.2
Кредит	Credit	56.8	108.2	97.8
Дебит	Debit	81.9	89.1	82.6
3. Бусад үйлчилгээ	3. Other services	- 49.3	- 65.3	- 86.7
Кредит	Credit	32.6	49.8	72.1
Дебит	Debit	81.9	115.1	158.8
B. Орлого (1+2)	B. Income (1+2)	- 157.6	- 225.7	- 251.2
1. Ажиллагчдын цалин хөлс	1. Compensation of employees	- 25.1	- 55.3	- 67.8
Кредит	Credit	9.2	8.1	11.6
Дебит	Debit	34.3	63.4	79.3
2. Хөрөнгө оруулалтын орлого	2. Investment income	- 132.5	- 170.5	- 183.5
Кредит	Credit	4.8	17.6	1.8
Дебит	Debit	137.3	188.1	185.3
B. Урсгал шилжүүлэг /цэвэр/	C. Current transfers /net/	65.7	86.8	31.5
Кредит	Credit	118.8	151.7	80.1
Дебит	Debit	53.1	64.9	48.6
Үүнээс: Ажилчдын гуйвуулга	Of which: Worker's remittances	20.3	9.5	0.0
Кредит	Credit	64.3	71.1	47.2
Дебит	Debit	44.0	61.6	47.2
II. Хөрөнгө ба санхүүгийн тэнцэл (А+Б)	II. Capital and financial account (A+B)	973.7	182.5	437.6
A. Хөрөнгийн данс	A. Capital account	27.6	25.0	25.8
Кредит	Credit	27.6	25.5	26.2
Дебит	Debit	-	0.6	0.3
B. Санхүүгийн данс (1+2+3+4)	B. Financial account (1+2+3+4)	946.1	157.6	411.8
1. Шууд хөрөнгө оруулалт	1. Direct investment	1 349.9	1 222.8	577.3
1.1 Гадагш хийсэн	1.1. Abroad	- 17.5	- 5.9	- 15.7
1.1.1 Хувь нийлүүлсэн хөрөнгө	1.1.1 Equity capital	- 17.6	- 5.8	- 4.2
1.1.2 Орлогын дахин хөрөнгө оруулалт	1.1.2 Reinvested earnings	-	-	-
1.1.3 Бусад хөрөнгө	1.1.3 Other capital	0.1	- 0.1	- 11.5
1.2 Монголд орсон	1.2. In Mongolia	1 367.4	1 228.7	593.0
1.2.1 Хувь нийлүүлсэн хөрөнгө	1.2.1 Equity capital	315.6	613.0	168.0
1.2.2 Орлогын дахин хөрөнгө оруулалт	1.2.2 Reinvested earnings	79.2	45.2	- 25.0
1.2.3 Бусад хөрөнгө	1.2.3 Other capital	972.6	570.6	450.0

Үзүүлэлт	Indicators	сая ам.долл		млн. USD
		2011 IV-VI	2012 IV-VI	2013** IV-VI
2. Санхүүгийн хөрөнгө оруулалт	2. Portfolio investment	- 6.4	26.6	- 23.6
2.1. Актив	2.1. Assets	- 17.1	- 3.5	- 5.9
2.1.1 Хөрөнгийн хувьцаа	2.1.1 Equity securities	- 4.3	- 3.5	- 6.0
2.1.2 Өрийн бичиг	2.1.2 Debt securities	- 12.8	0.0	0.1
2.1.2.1 Бонд, үнэт цаас	2.1.2.1 Bonds and notes	- 13.1	0.0	0.3
2.1.2.2 Мөнгөний захын хэрэгсэл	2.1.2.2 Money market instruments	0.3	0.0	- 0.2
2.2. Пассив	2.2. Liabilities	10.7	30.1	- 17.7
2.2.1 Хөрөнгийн хувьцаа	2.2.1 Equity securities	1.6	18.3	3.5
2.2.2 Өрийн бичиг	2.2.2 Debt securities	9.1	11.8	- 21.2
2.2.2.1 Бонд, үнэт цаас	2.2.2.1 Bonds and notes	9.1	11.8	- 21.2
2.2.2.2 Мөнгөний захын хэрэгсэл	2.2.2.2 Money market instruments	-	-	-
3. Санхүүгийн үүсмэл хэрэгсэл (цэвэр)	3. Financial derivatives /net	0.0	0.0	0.0
3.1 Актив	3.1 Assets	-	-	-
3.2 Пассив	3.2 Liabilities	-	-	-
4. Бусад хөрөнгө оруулалт	4. Other investment	- 397.4	-1 091.9	- 141.9
4.1 Актив	4.1 Assets	- 617.9	- 785.9	- 270.0
4.1.1 Худалдааны зээл	4.1.1 Trade credits	- 91.6	- 6.4	48.6
4.1.2 Зээл	4.1.2 Loans	- 16.0	11.7	- 1.3
4.1.3 Бэлэн мөнгө ба харилцах	4.1.3 Currency and deposits	- 510.3	- 791.3	- 317.2
4.1.4 Бусад актив	4.1.4 Other assets	-	-	-
4.2 Пассив	4.2 Liabilities	220.5	- 305.9	128.1
4.2.1 Худалдааны зээл	4.2.1 Trade credits	39.0	72.5	- 59.4
4.2.2 Зээл	4.2.2 Loans	177.7	13.9	175.6
4.2.2.1 Төв банк	4.2.2.1 Monetary Authority	-	-	-
4.2.2.2 Засгийн газар	4.2.2.2 Government of Mongolia	- 9.1	- 1.7	105.9
4.2.2.3 Банк	4.2.2.3 Banks	46.8	42.1	67.0
4.2.2.4 Бусад сектор	4.2.2.4 Other sector	140.0	- 26.5	2.7
4.2.3 Бэлэн мөнгө ба харилцах	4.2.3 Currency and deposits	3.8	9.0	11.8
4.2.4 Бусад пассив	4.2.4 Other assets	0.0	- 401.2	-
III. Алдаа болон орхигдуулга	III. Net Errors and Omissions	- 217.3	606.7	- 34.1
Төлбөрийн тэнцлийн нийт дүн	Total of Current, Capital and Financial Accounts	180.6	112.3	- 593.8
IV. Гадаад валютын цэвэр нөөцийн өөрчлөлт	IV. Reserves and Related Items	- 180.6	- 112.3	593.8
1. Актив	1. Assets	- 180.0	- 112.3	617.1
1.1 Мөнгөжсөн алт	1.1 Monetary gold	-	-	110.1
1.2 Зээлжих тусгай эрх	1.2 Special drawing rights	0.2	1.8	0.0
1.3 ОУВС-д байршуулсан хөрөнгө	1.3 Reserve position in the IMF	0.0	0.0	0.0
1.4 Бэлэн валют ба харилцах	1.4 Foreign exchange	- 192.8	- 93.4	554.4
1.5 Бусад нөөц актив	1.5 Other claims	12.6	- 20.7	- 47.4
2. Пассив	2. Liabilities	- 0.6	0.0	- 23.2
2.1 ОУВС-ийн зээл	2.1 Use of Fund credit and loans	- 0.6	-	- 23.2
2.2 Онцгой санхүүжилт	2.2 Exceptional financing	-	-	-

* Эх үүсвэр: Монголбанкны улирлын мэдээ

* Source: Quarterly report of Bank of Mongolia

Тайлбар: ** Урьдчилсан үйцэтгэл

Note: ** Preliminary results

Х. ГАДААД ХУДАЛДАА
EXTERNAL TRADE

10.1 ГАДААД ХУДАЛДААНЫ НИЙТ ЭРГЭЛТ
EXTERNAL TRADE TURNOVER

сая ам.долл <i>mln.USD</i>				
Хугацаа <i>Periods</i>	Нийт эргэлт <i>Total turnover</i>	Экспорт <i>Exports</i>	Импорт <i>Imports</i>	Тэнцэл (+,-) <i>Balance</i>
2000	1 150.3	535.8	614.5	- 78.7
2001	1 233.9	596.2	637.7	- 41.5
2002	1 214.4	524.0	690.4	- 166.4
2003	1 406.3	615.4	790.9	- 175.5
2004	1 888.4	869.1	1 019.3	- 150.2
2005	2 241.2	1 063.9	1 177.3	- 113.4
2006	2 977.0	1 542.0	1 435.0	107.0
2007	4 009.3	1 947.5	2 061.8	- 114.3
2008	5 779.0	2 534.5	3 244.5	- 710.0
2009	4 023.1	1 885.4	2 137.7	- 252.3
2010	6 108.6	2 908.5	3 200.1	- 291.6
2011	11 415.9	4 817.5	6 598.4	-1 780.9
2012	11 123.0	4 384.7	6 738.3	-2 353.6
2012 I	731.8	236.9	494.9	-258.0
II	734.1	289.6	444.4	-154.8
III	869.8	351.2	518.6	-167.4
IV	1 028.3	405.5	622.7	- 217.2
V	983.0	415.7	567.4	- 151.7
VI	1 219.5	554.2	665.3	- 111.1
VII	939.9	285.1	654.7	- 369.6
VIII	1 025.0	333.4	691.5	- 358.1
I-VIII	7 531.1	2 871.6	4 659.5	-1 788.0
2013 I	779.7	281.6	498.1	-216.5
II	537.6	224.5	313.1	-88.6
III	696.9	303.1	393.8	-90.6
IV	939.1	403.3	535.8	- 132.5
V	1 158.0	430.8	727.2	- 296.5
VI	983.2	380.5	602.7	- 222.2
VII	944.2	329.9	614.3	- 284.4
VIII	921.5	349.6	571.9	- 222.3
I-VIII	6 960.1	2 703.2	4 256.9	-1 553.6
<u>2013 VIII</u> %				
2013 VII	97.6	106.0	93.1	78.2
<u>2013 I-VIII</u> %				
2012 I-VIII	92.4	94.1	91.4	86.9

Эх үүсвэр: Гаалийн Ерөнхий Газрын мэдээ
Source: Report of the Customs General Administration

10.2 ЭКСПОРТ, орноор, жил бүрийн эхний 8 сарын байдлаар
 EXPORTS, by countries and by the first 8 months of selected years

Улс орон	Countries	2011	2012	2012		2013	
				I-VIII	VIII	I-VIII	VIII
				мян.ам.долл			
Дүн	Total	4 817 496.3	4 384 669.2	2 871 583.6	333 412.4	2 703 243.2	349 609.5
Европ	Europe	212 461.2	156 963.4	93 785.9	16 154.8	214 722.0	15 325.3
Үүнээс:	Of which:						
Европын холбоо	Countries of EU	95 326.3	66 930.4	38 413.9	8 450.2	168 580.6	6 985.5
Австри	<i>Austria</i>	714.8	411.0	324.8	6.4	1 127.4	1.7
Бельги	<i>Belgium</i>	277.8	1 413.2	722.6	443.3	177.6	48.6
Болгар	<i>Bulgaria</i>	4.7	2.2	2.2	-	-	-
Дани	<i>Denmark</i>	124.7	56.3	46.4	6.0	80.4	7.3
Ирланд	<i>Ireland</i>	9.3	23.9	15.4	-	0.7	-
Испани	<i>Spain</i>	748.1	29.0	5.5	-	178.0	-
Итали	<i>Italy</i>	49 816.1	31 608.2	15 879.7	4 480.4	25 700.1	2 194.6
Их Британи	<i>United Kingdom</i>	19 973.9	11 898.4	6 664.1	1 178.9	121 005.7	665.2
Латви	<i>Latvia</i>	119.9	53.1	9.1	9.1	34.1	-
Нидерланд	<i>Netherlands</i>	291.9	1 218.2	741.6	511.9	688.6	85.6
Польш	<i>Poland</i>	71.3	63.4	46.3	14.1	50.0	-
Унгар	<i>Hungary</i>	54.2	13.5	0.8	-	-	-
Финлянд	<i>Finland</i>	5.4	87.5	84.4	-	-	-
Франц	<i>France</i>	7 724.5	3 639.7	2 537.7	938.3	4 172.2	2 240.8
ХБНГУ	<i>Germany</i>	14 919.2	15 969.3	11 015.4	810.8	11 700.7	1 696.8
Чех улс	<i>Czech Republic</i>	146.9	176.3	77.4	-	98.0	43.0
Швед	<i>Sweden</i>	221.0	267.3	240.5	51.0	3 567.1	2.0
Бусад	<i>Other</i>	102.6	-	-	-	-	-
Европын бусад орнууд	Other countries of Europe	117 134.8	90 033.0	55 372.0	7 704.6	46 141.4	8 339.8
Норвеги	<i>Norway</i>	436.8	340.2	208.2	61.6	370.3	208.8
ОХУ	<i>Russian Federation</i>	96 342.4	79 565.7	47 058.4	7 564.9	43 059.5	7 700.4
Турк	<i>Turkey</i>	356.9	-	-	-	435.9	422.6
Украин	<i>Ukraine</i>	1 923.5	1 202.0	776.1	75.4	642.6	-
Швейцарь	<i>Switzerland</i>	18 027.7	8 925.1	7 329.3	2.8	1 600.7	8.0
Бусад	<i>Other</i>	47.6	-	-	-	32.3	-
Ази	Asia	4 505 605.8	4 103 086.8	2 717 851.5	308 019.5	2 380 197.8	330 873.3
Үүнээс:	Of which:						
Зүүн Хойд Ази	North Eastern Asia	4 488 710.3	4 077 715.8	2 702 823.4	306 573.5	2 366 654.2	327 259.0
БНАСАУ	<i>Dem. Rep. of Korea</i>	2.2	97.3	96.8	-	643.3	-
БНСУ	<i>Republic of Korea</i>	37 873.3	12 295.6	8 744.8	2 681.0	10 723.2	1 327.5
БНХАУ	<i>China</i>	4 439 870.9	4 059 720.3	2 690 739.6	303 506.1	2 348 488.8	323 429.4
Япон	<i>Japan</i>	10 963.9	5 602.6	3 242.2	386.4	6 798.9	2 502.1
Зүүн Өмнөд Ази	South Eastern Asia	7 174.8	6 995.2	5 221.7	902.8	5 846.3	2 206.8
Вьетнам	<i>Vietnam</i>	3 672.5	2 274.0	1 830.9	-	321.4	-
Индонез	<i>Indonesia</i>	-	12.9	-	-	32.4	10.6
Лаос	<i>Laos PDR</i>	7.0	196.9	152.5	-	-	-
Малайз	<i>Malaysia</i>	7.2	119.2	9.0	3.7	161.0	-
Сингапур	<i>Singapore</i>	3 424.5	4 338.0	3 185.2	894.1	3 138.5	110.9
Тайланд	<i>Thailand</i>	44.9	37.9	37.6	5.0	14.2	-
Филиппин	<i>Philippines</i>	18.7	16.3	6.5	-	2 178.8	2 085.4

(Хүснэгт 10.2-ын үргэлжлэл Table 10.2 continuation)

Улс орон	Countries	2011	2012	2012		2013	
				I-VIII	VIII	I-VIII	VIII
Азийн бусад орнууд	Other countries of Asia	9 720.8	18 375.7	9 806.5	543.2	7 697.3	1 407.5
Арабын Нэгдсэн Эмират	United Arab Emirates	1 604.4	5 357.2	2 603.5	1.1	4 929.0	222.6
Балба	Nepal	65.1	64.6	-	-	36.7	-
Израиль	Israel	19.0	34.8	33.4	-	33.5	33.5
Иран	Iran	798.0	214.6	-	-	166.6	-
Казахстан	Kazakhstan	2 575.1	3 529.7	459.9	290.4	376.3	95.5
Катар	Qatar	444.0	708.7	78.3	78.3	-	-
Киргизстан	Kirgizstan	500.6	463.9	376.9	12.4	19.7	11.1
Кувейт	Kuwait	1 054.9	1 213.6	4.6	-	-	-
Ливан	Lebanon	272.0	-	-	-	337.1	-
Пакистан	Pakistan	31.9	13.9	13.9	-	-	-
Саудын Арабын Вант Улс	Saudi Arabia	120.0	144.0	72.0	72.0	-	-
Сири	Syrian Arab Republic	522.7	-	-	-	-	-
Туркменистан	Turkmenistan	30.8	-	-	-	14.4	-
Узбекистан	Uzbekistan	202.6	600.5	476.7	74.2	265.9	-
Энэтхэг	India	1 447.8	6 028.9	5 686.0	14.9	518.6	45.4
Бусад	Other	31.9	1.3	1.3	-	999.5	999.5
Африк	Africa	485.0	1 999.7	1 033.6	-	2 737.8	-
Ангол	Angola	-	322.3	322.3	-	175.6	-
Египет	Egypt	-	565.8	565.8	-	-	-
Өмнөд Африкийн Бүгд Найрамдах Улс	Republic of South Africa	484.5	-	-	-	2 561.0	-
Бусад	Other	0.5	-	145.5	-	1.2	-
Америк	America	98 493.4	121 980.5	58 458.9	9 106.2	97 892.4	377.0
АНУ	USA	5 040.0	3 568.1	2 883.8	178.4	2 624.2	263.9
Канад	Canada	90 787.6	117 274.6	55 550.3	8 927.7	93 543.7	113.1
Куба	Cuba	787.6	281.7	-	-	-	-
Мексик	Mexico	1 874.5	846.8	15.3	-	1 689.6	-
Бусад	Other	3.8	9.4	9.4	-	34.9	-
Австрали	Australia	450.8	638.8	453.7	132.1	7 693.2	3 033.9
Австрали	Australia	424.8	464.1	386.2	132.1	7 693.2	3 033.9
Соломоны арал	Solomon islands	-	47.3	47.3	-	-	-
Шинэ Зеланд	New Zealand	26.0	127.4	20.3	-	-	-

10.3 ЭКСПОРТ, барааны бүлгээр, жил бүрийн эхний 8 сарын байдлаар
 EXPORTS, by commodity groups and by the first 8 months of selected years

Барааны бүлэг	Commodity groups	2011	2012	мян.ам.долл <i>thous.USD</i>			
				2012		2013	
				I-VIII	VIII	I-VIII	VIII
Дүн	Total	4 817 496.3	4 384 669.2	2 871 583.6	333 412.4	2 703 243.2	349 609.5
Мал, амьтад, тэдгээрээс гаралтай бүтээгдэхүүн	<i>Live animals, animals origin products</i>	39 946.9	24 237.3	10 178.9	279.9	11 221.3	604.1
Ургамлын гаралтай бүтээгдэхүүн	<i>Vegetable origin products</i>	5 196.8	4 261.2	471.3	0.9	5 646.2	155.8
Мал, амьтан, болон ургамлын гаралтай өөх, тос	<i>Animal & vegetable fat & oil</i>	10.5	34.3	12.5	8.3	4.4	-
Хүнсний бэлэн бүтээгдэхүүн	<i>Food products</i>	7 824.7	8 928.5	4 819.0	250.2	7 784.1	1 258.2
Эрдэс бүтээгдэхүүн	<i>Mineral products</i>	4 299 412.1	3 909 626.6	2 556 000.8	289 351.0	2 165 555.9	317 198.1
Хими, химийн үйлдвэрийн бүтээгдэхүүн	<i>Chemical & chemical industry products</i>	206.3	156.9	90.4	8.2	108.7	5.2
Хуванцар, каучук, түүгээр хийсэн эдлэл	<i>Plastics, rubber, & articles thereof</i>	1 520.0	1 533.8	783.7	69.7	1 623.9	217.4
Түүхий болон боловсруулсан арьс, шир, ангийн үс, эдгээрээр хийсэн эдлэл	<i>Raw & processed hides, skins, fur & articles thereof</i>	51 130.1	30 548.3	18 028.6	2 745.5	23 301.5	2 908.4
Мод, модон эдлэл	<i>Wood & wooden articles</i>	457.9	636.0	476.8	23.2	220.2	2.8
Целлюлоз, цаас картон, тэдгээрээр хийсэн зүйл	<i>Cellulose, paper, cardboard & articles thereof</i>	353.7	61.3	44.1	13.8	42.3	1.8
Нэхмэл, нэхмэл бүтээгдэхүүн	<i>Textiles & textile articles</i>	241 477.4	233 604.5	188 720.0	26 863.3	236 391.2	15 281.0
Гутал, малгай, шүхэр, өд, хиймэл цэцэг	<i>Footwear, headwear, umbrellas, feather & artificial flowers</i>	2 032.0	1 306.7	583.3	110.6	898.4	368.1
Чулуу, гөлтгөнө, цемент, шөрмөсөн чулуун зүйлс, шил, шилэн сав	<i>Articles of stone, plaster, cement, asbestos, glass & glassware</i>	100.9	28.2	21.2	-	90.1	0.3
Үнэт, хагас үнэт чулуу, металл гоёлын зүйлс	<i>Natural or cultured stones, precious metal, jewellery</i>	109 916.1	122 345.4	60 868.7	8 873.9	195 241.9	2.7
Үндсэн төмөрлөг, түүгээр хийсэн бүтээгдэхүүн	<i>Base metals & articles thereof</i>	25 668.8	19 806.4	12 492.5	987.0	13 650.7	2 169.5
Машин, механик төхөөрөмж, цахилгаан хэрэгсэл, дуу хураагч, зурагт, тэдгээрийн сэлбэг, эд анги	<i>Machinery, equipment, electric appliances, recorders, TV sets & spare parts</i>	13 700.0	12 819.1	8 840.9	2 615.0	26 831.2	8 188.1
Авто, агаарын замын тээврийн хэрэгсэл, тэдгээрийн эд анги	<i>Auto, air & water transport vehicles & their spare parts</i>	9 553.7	11 491.0	6 989.8	967.4	12 757.2	1 066.5
Хараа зүй, гэрэл, кино зураг, хэмжүүр, хяналт, эмнэлэг, мэс заслын багаж, цаг, хөгжмийн зэмсэг	<i>Optical, photographic, cinematographic, measuring control, medical, surgical & musical instruments, watches</i>	5 794.6	932.8	622.5	42.0	799.0	103.7
Үйлдвэрийн төрөл бүрийн бараа	<i>Various industrial goods</i>	3 157.5	2 171.2	1 401.1	187.9	1 069.9	77.2
Бусад	<i>Other</i>	36.1	140.1	137.8	14.9	5.2	0.4

10.4 ЭКСПОРТЫН ЗАРИМ НЭРИЙН БАРАА, орноор, жил бүрийн эхний 8 сарын байдлаар
EXPORTS BY SOME COMMODITIES, by countries and by the first 8 months of selected yearsмян.ам.долл *thous.USD*

Улс орон	Countries	Цайрын хүдэр, баяжмал		Зэсийн баяжмал		Төмрийн хүдэр	
		Zinc ores and concentrate		Copper concentrate		Iron ores	
		2012 I-VIII	2013 I-VIII	2012 I-VIII	2013 I-VIII	2012 I-VIII	2013 I-VIII
Дүн	Total	73 035.7	80 408.5	557 599.1	562 768.4	356 372.4	442 201.5
БНХАУ	China	73 035.7	80 408.5	557 599.1	562 768.4	356 372.4	442 201.5

(Хүснэгт 10.4-ийн үргэлжлэл Table 10.4 continuation)

Улс орон	Countries	Чулуун нүүрс		Молибдений хүдэр ба баяжмал		Жоншны хүдэр ба баяжмал	
		Bituminous coal		Molybdenium ores and concentrate		Fluor spar ores and concentrate	
		2012 I-VIII	2013 I-VIII	2012 I-VIII	2013 I-VIII	2012 I-VIII	2013 I-VIII
Дүн	Total	1 246 880.7	693 026.5	26 439.5	20 755.0	65 561.6	56 339.4
БНСУ	Republic of Korea	-	-	5 748.4	8 333.9	181.4	-
БНХАУ	China	1 241 454.8	692 987.5	20 691.1	10 738.6	22 234.3	26 649.3
Мексик	Mexico	-	-	-	1 682.6	-	-
ОХУ	Russian Federation	182.0	39.0	-	-	41 623.5	28 724.1
Украин	Ukraine	-	-	-	-	768.5	600.8
Бусад	Other	5 243.8	-	-	-	753.8	365.2

(Хүснэгт 10.4-ийн үргэлжлэл Table 10.4 continuation)

Улс орон	Countries	Боловсруулаагүй буюу хагас боловсруулсан алт		Самнасан ноолуур		Хонины самнаагүй ноос	
		Gold, unwrought or in semi-manufactured forms		Combed goat down		Sheep wool	
		2012 I-VIII	2013 I-VIII	2012 I-VIII	2013 I-VIII	2012 I-VIII	2013 I-VIII
Дүн	Total	60 833.4	195 190.0	26 876.8	29 822.2	2 630.0	2 487.9
БНСУ	Republic of Korea	-	-	-	44.8	-	-
БНХАУ	China	-	-	13 366.8	1 156.8	2 286.7	2 363.1
Итали	Italy	-	-	12 039.3	19 140.6	-	-
Их Британи	United Kingdom	-	102 690.2	892.7	8 890.5	-	-
Канад	Canada	55 306.8	92 499.7	-	-	-	-
ОХУ	Russian Federation	-	-	-	-	175.2	124.8
ХБНГУ	Germany	-	-	-	-	168.0	-
Швейцарь	Switzerland	5 526.6	-	-	-	-	-
Энэтхэг	India	-	-	428.0	446.5	-	-
Япон	Japan	-	-	150.0	143.0	-	-

(Хүснэгт 10.4-ийн үргэлжлэл Table 10.4 continuation)

Улс орон	Countries	Үхэр, адууны боловсруулсан шир		Хонь, хурганы боловсруулсан арьс буюу шеврет		Ямаа, ишигний боловсруулсан арьс буюу шевро	
		Leather of bovine or equine animals		Sheep or lamb skin leather		Goat or kid skin leather	
		2012 I-VIII	2013 I-VIII	2012 I-VIII	2013 I-VIII	2012 I-VIII	2013 I-VIII
Дүн	Total	3 163.4	3 455.3	10 069.4	9 158.2	3 683.7	7 211.9
БНСУ	Republic of Korea	-	-	-	-	211.0	196.2
БНХАУ	China	1 946.9	893.4	10 069.4	9 157.9	2 600.5	5 451.7
Вьетнам	VietNam	-	-	-	-	367.8	146.2
Итали	Italy	1 216.5	2 544.6	-	-	504.5	1 413.9
Бусад	Other	-	17.3	-	0.2	-	3.9

10.5 ЭКСПОРТЫН ГОЛ НЭРИЙН БАРАА, жил бүрийн эхний 8 сарын байдлаар
 EXPORTS BY SOME COMMODITIES, by the first 8 months of selected years

		мян.ам.долл <i>thous.USD</i>							
Гол нэр төрлийн бараа	<i>Main commodities</i>	Хэмжих нэгж	<i>Measurement unit</i>	2012 I-VIII		2013 I-VIII		2013 I-VIII 2012 I-VIII %	
				Тоо хэмжээ Volume	Үнийн дүн Value	Тоо хэмжээ Volume	Үнийн дүн Value	Тоо хэмжээ Volume	Үнийн дүн Value
Адууны мах	<i>Horse meat</i>	т	<i>t</i>	250.1	639.8	586.0	1 794.2	234.3	280.4
Малын дайвар	<i>Edible meet offal</i>								
Бүтээгдэхүүн		т	<i>t</i>	820.0	499.5	360.4	309.9	43.9	62.0
Богийн өлөн гэдэс	<i>Intestine</i>	т	<i>t</i>	223.6	6 687.2	336.2	8 041.6	150.3	120.3
Адууны дэл, сүүл	<i>Horse mane, tail</i>	т	<i>t</i>	148.2	206.9	329.7	602.4	222.6	291.2
Боловсруулаагүй буюу хагас боловсруулсан алт	<i>Gold, unwrought or in semi-manufactured forms</i>	т	<i>t</i>	1.4	60 833.4	4.7	195 190.0	334.6	320.9
Зэсийн баяжмал	<i>Copper concentrate</i>	мян.т	<i>thous.t</i>	381.5	557 599.1	395.5	562 768.4	103.7	100.9
Молибдений хүдэр ба баяжмал	<i>Molybdenium ores and concentrate</i>	мян.т	<i>thous.t</i>	2.8	26 439.5	2.7	20 755.0	95.5	78.5
Жоншны хүдэр ба баяжмал	<i>Fluor spar ores and concentrate</i>	мян.т	<i>thous.t</i>	282.1	65 561.6	221.3	56 339.4	78.5	85.9
Төмрийн хүдэр	<i>Iron ores</i>	мян.т	<i>thous.t</i>	4 308.9	356 372.4	4 326.6	442 201.5	100.4	124.1
Цайрын хүдэр, баяжмал	<i>Zinc concentrate</i>	мян.т	<i>thous.t</i>	77.4	73 035.7	86.0	80 408.5	111.1	110.1
Тунгаасан зэс ба хайлш	<i>Refined copper & copper alloys</i>	т	<i>t</i>	1 360.1	10 761.1	1 440.7	10 732.6	105.9	99.7
Үхэр, адууны боловсруулсан шир	<i>Leather of bovine or equine animals</i>	сая дм2	<i>mln.dm2</i>	24.5	3 163.4	30.0	3 455.3	122.3	109.2
Үхэр, адууны боловсруулаагүй шир	<i>Raw hides and skins of bovine or equine animals</i>	мян.ш	<i>thous.p</i>	80.4	916.1	252.5	3 120.0	314.0	340.6
Хонь, хурганы боловсруулсан арьс буюу шеврет	<i>Sheep or lamb skin leather</i>	сая дм2	<i>mln.dm2</i>	113.8	10 069.4	97.2	9 158.2	85.4	91.0
Ямаа, ишигний боловсруулсан арьс буюу шевро	<i>Goat or kid skin leather</i>	сая дм2	<i>mln.dm2</i>	37.2	3 683.7	71.1	7 211.9	190.9	195.8
Хонины самнаагүй ноос	<i>Sheep wool</i>	т	<i>t</i>	2 345.7	2 630.0	2 008.9	2 487.9	85.6	94.6
Бохир ноолуур	<i>Greezy cashmere</i>	т	<i>t</i>	3 418.0	137 434.9	3 922.9	180 827.1	114.8	131.6
Самнасан ноолуур	<i>Combed goat down</i>	т	<i>t</i>	297.2	26 876.8	309.3	29 822.2	104.1	111.0
Хөнжил ба аяны хөнжил	<i>Blankets & travelling rugs</i>	ш	<i>p</i>	2 859	164.0	2334	131.1	81.6	79.9
Нүүрс	<i>Coal</i>	мян.т	<i>thous.t</i>	12 266.3	1 260 829.1	9 594.9	693 147.5	78.2	55.0
Үүнээс: Чулуун нүүрс	<i>Of which: Bituminous coal</i>	мян.т	<i>thous.t</i>	12 083.9	1 246 880.7	9 593.3	693 026.5	79.4	55.6
Боловсруулаагүй газрын тос	<i>Crude petroleum oil</i>	мян.баррель	<i>thous.barrel</i>	2 146.4	206 794.5	3 052.3	297 659.8	142.2	143.9

10.6 ИМПОРТ, орноор, жил бүрийн эхний 8 сарын байдлаар
IMPORTS, by countries and by the first 8 months of selected yearsмян.ам.долл *thous.USD*

Улс орон	Countries	2011	2012	2012		2013	
				I-VIII	VIII	I-VIII	VIII
Дүн	Total	6 598 358.1	6 738 380.7	4 659 543.6	691 542.3	4 256 886.6	571 864.2
Европ	Europe	2 612 471.0	2 803 420.9	1 864 718.2	253 161.9	1 639 770.8	212 179.7
Үүнээс;	Of which;						
Европын холбоо	Countries of EU	709 615.0	706 361.2	457 799.9	59 823.1	462 682.0	69 425.1
Австри	<i>Austria</i>	17 343.9	13 256.9	7 215.9	1 457.8	4 175.3	548.7
Бельги	<i>Belgium</i>	22 718.9	19 110.4	13 878.1	926.1	14 733.3	807.9
Болгар	<i>Bulgaria</i>	4 702.1	6 285.9	3 626.4	119.5	5 606.4	413.3
Грек	<i>Greece</i>	509.9	513.2	320.9	110.0	1 173.7	46.1
Дани	<i>Denmark</i>	6 054.3	5 539.0	3 447.3	1 003.3	10 624.9	5 389.1
Ирланд	<i>Ireland</i>	4 029.9	6 027.7	3 625.5	320.9	2 513.3	235.8
Испани	<i>Spain</i>	12 500.5	23 641.1	13 880.4	1 214.8	14 434.6	2 672.0
Итали	<i>Italy</i>	39 477.8	53 290.5	35 329.9	3 851.7	30 825.4	4 355.6
Их Британи	<i>United Kingdom</i>	47 425.9	53 539.7	40 040.7	3 451.8	33 629.2	3 233.0
Кипр	<i>Cyprus</i>	1 019.7	1 417.0	1 006.6	-	715.6	30.0
Латви	<i>Latvia</i>	2 461.7	6 029.2	3 040.7	677.7	2 854.4	184.4
Литва	<i>Lithuania</i>	15 571.0	9 436.0	7 440.2	184.1	7 281.4	12.0
Люксембург	<i>Luxemburg</i>	349.3	191.9	160.1	-	568.0	3.0
Мальта	<i>Malta</i>	104.1	52.0	6.8	-	2 451.6	2 433.8
Нидерланд	<i>Netherlands</i>	19 301.5	28 413.5	15 904.7	2 088.0	16 867.9	1 942.3
Польш	<i>Poland</i>	46 868.0	57 122.0	32 547.1	5 279.7	39 003.8	7 820.0
Португаль	<i>Portugal</i>	364.1	642.0	231.9	18.4	278.5	30.9
Румын	<i>Romania</i>	2 680.0	4 070.0	2 795.1	308.8	6 462.2	573.6
Словак	<i>Slovakia</i>	2 216.5	2 672.2	1 431.2	328.5	1 553.8	351.7
Словени	<i>Slovenia</i>	6 684.7	8 349.0	5 693.6	1 141.5	7 382.8	868.6
Унгар	<i>Hungary</i>	7 045.0	9 564.5	6 159.3	470.1	6 105.5	745.7
Финлянд	<i>Finland</i>	18 089.6	23 348.7	15 619.1	3 145.0	21 768.7	3 583.5
Франц	<i>France</i>	100 214.6	63 578.4	33 422.8	6 157.0	49 200.2	4 427.0
ХБНГУ	<i>Germany</i>	273 639.0	246 444.3	163 510.1	23 125.2	142 191.5	21 825.1
Чех улс	<i>Czech Republic</i>	9 760.0	20 673.0	14 632.3	2 663.6	9 381.2	1 565.4
Швед	<i>Sweden</i>	48 121.5	40 996.0	31 316.0	1 426.9	29 951.4	5 212.1
Эстон	<i>Estonia</i>	361.1	2 157.0	1 517.2	352.7	947.2	114.5
Европын бусад орнууд	Other countries of Europe	1 902 856.0	2 097 059.7	1 406 918.4	193 338.8	1 177 088.8	142 754.5
Албани	<i>Albania</i>	102.9	43.6	17.4	3.8	24.4	0.6
Беларусь	<i>Belarus</i>	72 314.0	129 365.2	66 562.7	8 899.5	116 606.5	1 243.4
Босни Герцеговина	<i>Bosnia and Herzegovina</i>	137.7	154.9	60.0	10.2	63.4	14.5
Исланд	<i>Iceland</i>	7.8	251.6	8.2	-	130.2	-
Македони	<i>Macedonia</i>	109.4	59.1	35.3	10.9	62.9	3.5
Молдав	<i>Moldavia</i>	94.2	209.7	56.6	2.3	163.0	49.2
Норвеги	<i>Norway</i>	449.1	290.9	232.1	38.1	507.9	20.5
ОХУ	<i>Russian Federation</i>	1 624 705.8	1 847 385.7	1 265 660.2	174 895.1	989 264.9	131 281.2
Серб	<i>Serbia</i>	522.4	599.3	204.2	30.0	747.7	200.7
Турк	<i>Turkey</i>	36 835.5	34 096.6	21 934.5	3 346.2	23 345.2	5 108.0
Украин	<i>Ukraine</i>	153 372.1	69 875.6	40 622.2	4 741.0	37 422.2	3 593.6
Хорват	<i>Croatia</i>	303.1	506.1	370.0	113.6	416.1	178.2
Швейцарь	<i>Switzerland</i>	13 898.9	14 202.8	11 145.2	1 248.1	8 326.8	1 061.2
Бусад	<i>Other</i>	3.2	18.8	9.8	0.1	7.6	-
Ази	Asia	3 153 247.9	3 155 853.1	2 190 019.1	346 028.4	2 061 160.1	324 121.5
Үүнээс:	Of which:						
Зүүн Хойд Ази	Northeastern Asia	2 880 608.8	2 843 310.3	1 990 889.3	320 803.0	1 868 284.6	293 089.5
БНАСАУ	<i>Dem. Rep. of Korea</i>	780.4	525.6	395.6	60.0	614.9	4.1
БНСУ	<i>Republic of Korea</i>	356 725.1	467 751.5	320 030.2	41 365.8	342 607.4	45 769.8
БНХАУ	<i>China</i>	2 032 877.5	1 873 415.0	1 308 855.5	233 294.1	1 200 386.7	209 819.4
Япон	<i>Japan</i>	490 225.7	501 618.2	361 608.0	46 083.1	324 675.6	37 496.2
Зүүн Өмнөд Ази	Southeastern Asia	195 521.5	217 349.3	139 860.1	18 919.8	138 219.3	20 617.7
Вьетнам	<i>Vietnam</i>	15 223.7	16 340.5	10 653.9	1 494.0	14 653.7	3 042.2
Индонез	<i>Indonesia</i>	11 718.6	19 783.1	9 034.0	1 573.2	11 003.1	2 192.6
Камбож	<i>Cambodia</i>	72.4	299.0	176.0	44.7	219.4	29.5
Лаос	<i>Lao PDR</i>	81.1	50.9	45.7	30.8	24.8	17.1
Малайз	<i>Malaysia</i>	64 665.9	67 755.4	45 130.4	4 848.0	38 914.5	4 671.8
Сингапур	<i>Singapore</i>	69 454.0	69 239.8	48 008.1	6 935.2	42 973.9	5 794.8
Тайланд	<i>Thailand</i>	32 368.2	41 010.0	25 206.6	3 641.1	28 046.5	4 569.3
Филиппин	<i>Philippines</i>	1 937.6	2 870.6	1 605.4	352.8	2 383.4	300.5

(Хүснэгт 10.6-гийн үргэлжлэл Table 10.6 continuation)

Улс орон	Countries	2011	2012	2012		2013	
				I-VIII	VIII	I-VIII	VIII
Азийн бусад орнууд	Other countries of Asia	77 117.6	95 193.5	59 269.8	6 305.7	54 656.1	10 414.2
Азербайжан	<i>Azerbaijan</i>	442.1	769.1	477.3	210.8	376.8	-
Арабын Нэгдсэн Эмират	<i>United Arab Emirates</i>	5 077.7	1 855.0	1 154.0	18.9	766.1	203.9
Балба	<i>Nepal</i>	47.5	74.9	66.7	9.7	30.0	0.8
Бангладеш	<i>Bangladesh</i>	1 235.7	1 155.5	867.4	262.2	1 147.4	183.5
Гүрж	<i>Georgia</i>	652.6	496.7	270.2	39.5	611.1	52.2
Иран	<i>Iran</i>	507.8	1 779.0	653.0	100.9	291.1	-
Израиль	<i>Israel</i>	2 050.7	3 890.1	1 479.4	173.5	1 514.5	80.6
Казахстан	<i>Kazakhstan</i>	16 941.0	20 499.3	14 200.3	2 897.1	23 818.5	5 063.8
Киргизстан	<i>Kirgizstan</i>	1 866.0	1 621.1	821.4	163.0	986.1	267.7
Кувейт	<i>Kuwait</i>	0.9	113.5	113.5	-	-	-
Оман	<i>Oman</i>	143.9	32.2	32.2	-	3.8	-
Пакистан	<i>Pakistan</i>	895.3	679.0	525.3	141.7	397.6	125.2
Саудын Арабын Вант Ул	<i>Saudi Arabia</i>	197.0	256.3	121.5	-	244.3	-
Узбекистан	<i>Uzbekistan</i>	456.7	4 769.9	3 870.6	390.9	3 666.7	1.6
Шри-Ланк	<i>Sri-Lanka</i>	1 056.4	2 748.6	2 373.0	88.9	731.5	113.3
Энэтхэг	<i>India</i>	45 401.0	54 307.0	32 196.3	1 796.1	19 985.0	4 316.3
Бусад	<i>Other</i>	145.3	146.3	47.7	12.5	85.6	5.3
Африк	Africa	14 832.6	6 054.3	4 677.4	262.4	10 280.3	808.1
Египет	<i>Egypt</i>	1 476.3	1 182.4	928.9	146.8	825.1	216.3
Зимбабве	<i>Zimbabwe</i>	84.3	87.0	3.2	-	4.4	-
Маврикий (Брит)	<i>Mauritius</i>	290.3	35.7	29.8	5.9	20.9	-
Мали	<i>Mali</i>	112.2	1.0	-	-	24.0	-
Марокко	<i>Morocco</i>	44.9	62.3	42.8	9.1	104.7	6.2
Нигер	<i>Niger</i>	-	312.8	3.5	0.5	-	-
Өмнөд Африкийн Бүгд Найрамдах Улс	<i>Republic of South Africa</i>	12 138.1	3 349.5	3 061.9	38.2	8 526.8	481.4
Сейшелийн аралын Бүгд Найрамдах Улс	<i>Seychelles</i>	75.2	-	-	-	113.4	-
Тунис	<i>Tunisia</i>	547.8	914.0	579.7	56.5	550.1	103.2
Бусад	<i>Other</i>	63.6	109.3	27.5	5.4	110.8	1.0
Америк	America	706 462.6	672 814.4	522 921.4	79 739.1	494 951.4	30 200.8
АНУ	<i>USA</i>	536 024.6	535 945.9	418 431.4	59 196.8	408 301.1	24 770.0
Аргентин	<i>Argentina</i>	9 619.2	3 415.5	2 487.1	204.5	3 188.5	340.8
Бразил	<i>Brazil</i>	11 804.7	6 187.1	4 270.0	266.2	5 530.8	257.3
Гватемал	<i>Guatemala</i>	345.3	727.0	3.7	-	2.0	0.9
Канад	<i>Canada</i>	128 286.6	97 243.6	75 338.2	19 037.7	71 283.5	4 033.1
Колумб	<i>Colombia</i>	1 895.0	75.5	46.6	-	28.9	4.1
Коста Рика	<i>Costa Rica</i>	40.2	72.8	64.3	5.7	188.1	9.4
Куба	<i>Cuba</i>	35.5	50.9	31.0	-	10.0	-
Мексик	<i>Mexico</i>	9 772.3	9 726.8	4 874.9	726.7	4 870.7	431.7
Перу	<i>Peru</i>	32.8	72.0	16.8	-	357.4	49.3
Чили	<i>Chile</i>	8 190.1	18 994.1	17 196.1	299.1	968.4	291.4
Эквадор	<i>Ecuador</i>	345.6	194.8	94.1	0.6	128.7	3.9
Бусад	<i>Other</i>	70.7	108.4	67.0	1.8	93.3	8.8
Австрали	Australia	111 344.0	100 238.0	77 207.6	12 350.6	50 724.0	4 554.1
Австрали	<i>Australia</i>	94 320.7	80 263.1	62 015.5	10 961.4	37 355.3	4 117.0
Шинэ Зеланд	<i>New Zealand</i>	17 017.2	19 797.3	15 014.5	1 388.8	13 361.3	437.1
Бусад	<i>Other</i>	6.1	177.7	177.6	0.4	7.4	-

Бүлэг 10. Гадаад худалдаа

10.7 ИМПОРТ, барааны бүлгээр, жил бүрийн эхний 8 сарын байдлаар
 IMPORTS, by commodity groups and by the first 8 months of selected years

Барааны бүлэг	Commodity groups	2011	2012	мян.ам.долл <i>thous.USD</i>			
				2012		2013	
				I-VIII	VIII	I-VIII	VIII
Дүн	Total	6 598 358.1	6 738 380.7	4 659 543.6	691 542.3	4 256 886.6	571 864.2
Мал, амьтад, тэдгээрээс гаралтай бүтээгдэхүүн	<i>Live animals, animals origin products</i>	42 369.8	57 091.9	36 304.6	3 595.4	42 340.8	3 902.6
Ургамлын гаралтай бүтээгдэхүүн	<i>Vegetable origin products</i>	71 115.1	77 020.3	57 415.4	6 747.6	40 357.2	4 102.6
Мал, амьтан, болон ургамлын гаралтай өөх, тос	<i>Animal & vegetable fat & oil</i>	36 777.5	33 520.3	21 475.5	2 959.7	21 868.9	3 022.5
Хүнсний бэлэн бүтээгдэхүүн	<i>Food products</i>	332 819.7	397 641.4	240 507.2	38 792.7	258 029.8	36 619.8
Эрдэс бүтээгдэхүүн	<i>Mineral products</i>	1 274 427.4	1 581 151.3	1 068 872.3	164 882.8	1 060 007.2	130 652.6
Хими, химийн үйлдвэрийн бүтээгдэхүүн	<i>Chemical & chemical industry products</i>	255 384.6	298 016.4	192 055.3	29 128.3	199 109.6	29 550.3
Хуванцар, каучук, түүгээр хийсэн эдлэл	<i>Plastics, rubber, & articles thereof</i>	229 832.8	237 623.7	161 933.8	20 901.1	155 245.6	22 014.3
Түүхий болон боловсруулсан арьс, шир, ангийн үс, эдгээрээр хийсэн эдлэл	<i>Raw & processed hides, skins, fur & articles thereof</i>	5 901.1	6 678.3	4 571.8	680.4	4 492.9	744.8
Мод, модон эдлэл	<i>Wood & wooden articles</i>	31 709.7	37 536.4	24 058.8	4 144.9	26 475.5	4 937.4
Целлюлоз, цаас картон, тэдгээрээр хийсэн зүйл	<i>Cellulose, paper, cardboard & articles thereof</i>	65 035.7	59 286.5	38 754.2	4 673.0	40 336.0	7 490.2
Нэхмэл, нэхмэл бүтээгдэхүүн	<i>Textiles & textile articles</i>	50 076.0	56 179.2	35 052.7	5 722.2	41 255.8	9 583.4
Гутал, малгай, шүхэр, өд, хиймэл цэцэг	<i>Footwear, headwear, umbrellas, feather & artificial flowers</i>	11 935.7	15 715.7	9 299.2	1 126.4	8 946.8	1 277.7
Чулуу, гөлтгөнө, цемент, шөрмөсөн чулуун зүйлс, шил, шилэн сав	<i>Articles of stone, plaster, cement, asbestos, glass & glassware</i>	110 178.6	129 750.6	86 556.9	15 396.1	85 940.2	15 137.6
Үнэт, хагас үнэт чулуу, металл гоёлын зүйлс	<i>Natural or cultured stones, precious metal, jewellery</i>	2 891.8	2 713.6	1 864.8	437.7	1 411.6	125.9
Үндсэн төмөрлөг, түүгээр хийсэн бүтээгдэхүүн	<i>Base metals & articles thereof</i>	594 532.1	588 006.1	408 300.7	77 897.4	368 749.2	73 397.4
Машин, механик төхөөрөмж, цахилгаан хэрэгсэл, дуу хураагч, зурагт, тэдгээрийн сэлбэг, эд анги	<i>Machinery, equipment, electric appliances, recorders, TV sets & spare parts</i>	1 783 948.1	1 653 037.5	1 158 377.2	168 982.8	955 326.0	139 469.5
Авто, агаарын замын тээврийн хэрэгсэл, тэдгээрийн эд анги	<i>Auto, air & water transport vehicles & their spare parts</i>	1 512 923.5	1 272 103.7	959 451.6	125 235.9	820 078.0	64 296.6
Хараа зүй, гэрэл, кино зураг, хэмжүүр, хяналт, эмнэлэг, мэс заслын багаж, цаг, хөгжмийн зэмсэг	<i>Optical, photographic, cinematographic, measuring control, medical, surgical & musical instruments, watches</i>	75 480.9	101 218.5	73 719.6	9 022.3	55 396.7	11 939.9
Үйлдвэрийн төрөл бүрийн бараа	<i>Various industrial goods</i>	100 784.0	131 688.9	79 264.1	11 011.0	70 803.0	13 566.5
Бусад	<i>Other</i>	10 233.8	2 400.3	1 708.1	204.6	715.9	32.5

10.8 ИМПОРТЫН ЗАРИМ НЭРИЙН БАРАА, орноор, жил бүрийн эхний 8 сарын байдлаар
 IMPORTS BY SOME COMMODITIES, by countries and by the first 8 months of selected years

мян.ам.долл thous.USD

Улс, орон	Countries	Тэжээвэр шувуудын мах ба дайвар бүтээгдэхүүн <i>Meat and edible offal of poultry</i>		Гурил <i>Flour</i>		Ногоон цай <i>Green tea</i>	
		2012 I-VIII	2013 I-VIII	2012 I-VIII	2013 I-VIII	2012 I-VIII	2013 I-VIII
Дүн	Total	7 045.6	11 852.1	13 562.1	5 589.2	1 165.3	1 518.5
АНУ	USA	6 436.1	10 187.6	13.3	4.0	-	-
БНСУ	Republic of Korea	5.3	4.4	19.7	28.5	-	-
БНХАУ	China	604.2	1 595.1	39.1	-	1 020.3	1 171.0
Гүрж	Georgia	-	-	-	-	145.1	347.5
Казахстан	Kazakhstan	-	-	2 162.5	2 389.8	-	-
ОХУ	Russian Federation	-	13.1	11 321.4	3 091.7	-	-
Бусад	Other	-	51.8	6.1	75.1	-	-

(Хүснэгт 10.8-ын үргэлжлэл Table 10.8 continuation)

Улс, орон	Countries	Цагаан будаа <i>Rice</i>		Элсэн чихэр <i>Granulated sugar</i>		Маргарин <i>Margarin</i>	
		2012 I-VIII	2013 I-VIII	2012 I-VIII	2013 I-VIII	2012 I-VIII	2013 I-VIII
Дүн	Total	14 484.3	3 789.3	13 987.7	15 249.6	4 286.2	4 210.2
Австрали	Australia	-	-	887.1	-	-	-
АНУ	USA	35.9	125.6	9.4	8.8	0.8	-
БНСУ	Republic of Korea	74.7	98.3	31.8	57.4	0.3	4.5
БНХАУ	China	2 036.2	2 624.7	0.9	5.3	-	-
Бразил	Brazil	-	-	234.3	832.6	-	-
Малайз	Malaysia	0.3	-	494.7	2 075.2	344.5	490.9
ОХУ	Russian Federation	2 245.6	874.0	-	5.0	3 860.5	3 639.6
Тайланд	Thailand	2.8	32.1	11 125.8	11 951.1	-	-
ХБНГУ	Germany	1.6	0.7	1 202.3	9.4	-	30.2
Япон	Japan	10 032.2	5.5	0.1	0.3	-	-
Бусад	Other	55.0	28.4	1.3	304.5	80.1	45.0

(Хүснэгт 10.8-ын үргэлжлэл Table 10.8 continuation)

Улс, орон	Countries	Нийлэг мяндсан даавуу <i>Woven fabrics of synthetic filament yarn</i>		Автобензин <i>Petrol</i>		Дизелийн түлш <i>Diesel fuel</i>	
		2012 I-VIII	2013 I-VIII	2012 I-VIII	2013 I-VIII	2012 I-VIII	2013 I-VIII
Дүн	Total	611.3	407.3	305 732.1	267 264.6	570 681.0	505 872.4
Беларусь	Belarus	-	-	30 637.6	71 391.3	1 145.7	19 433.3
БНХАУ	China	552.7	290.5	-	21 082.9	1 084.3	15 250.9
Литва	Lithuania	-	-	6 518.0	5 277.2	-	-
ОХУ	Russian Federation	0.1	-	261 906.8	159 778.3	563 662.5	440 019.9
Бусад	Other	58.5	116.8	6 669.7	9 734.9	4 788.4	31 168.3

(Хүснэгт 10.8-ын үргэлжлэл Table 10.8 continuation)

Улс, орон	Countries	Нийтийн тээврийн хэрэгсэл <i>Public transport means</i>		Суудлын автомашин <i>Cars</i>		Ачааны автомашин <i>Trucks</i>	
		2012 I-VIII	2013 I-VIII	2012 I-VIII	2013 I-VIII	2012 I-VIII	2013 I-VIII
Дүн	Total	15 672.2	14 350.3	316 933.4	277 388.0	300 529.1	258 544.0
АНУ	USA	13.9	32.9	9 692.8	5 559.9	83 136.4	91 135.8
Беларусь	Belarus	-	-	-	-	25 907.3	17 459.9
БНСУ	Republic of Korea	9 049.5	9 132.9	43 082.4	32 562.4	50 580.0	40 930.9
БНХАУ	China	491.3	2 139.0	428.8	200.9	81 113.1	50 833.9
Ирланд	Ireland	-	-	26.1	-	905.3	12.8
Итали	Italy	-	-	485.3	124.9	695.5	105.3
Их Британи	United Kingdom	-	1.6	10 087.5	5 782.7	55.3	26.4
ОХУ	Russian Federation	4 772.9	2 323.1	1 193.0	916.4	10 850.1	11 578.1
Тайланд	Thailand	-	-	991.9	708.0	1 661.7	1 019.5
ХБНГУ	Germany	51.0	18.2	30 524.2	19 069.1	3 789.8	2 318.4
БНЧУ	Czech Republic	-	-	30.7	196.3	5 292.2	57.0
Швед	Sweden	-	22.2	89.2	53.9	1 723.6	2 287.5
Энэтхэг	India	-	-	95.8	-	21 021.5	10 715.2
Япон	Japan	770.0	489.2	219 802.5	211 921.4	13 525.1	27 364.2
Бусад	Other	523.5	191.1	403.2	292.1	272.1	2 699.0

Бүлэг 10. Гадаад худалдаа

10.9 ИМПОРТЫН ГОЛ НЭРИЙН БАРАА, жил бүрийн эхний 8 сарын байдлаар
IMPORTS BY SOME COMMODITIES, by the first 8 months of selected years

Гол нэр төрлийн бараа	Main commodities	Хэмжих нэгж	Measurement unit	2012 I-VIII		2013 I-VIII		2013 I-VIII 2012 I-VIII %	
				Тоо хэмжээ	Үнийн дүн	Тоо хэмжээ	Үнийн дүн	Тоо хэмжээ	Үнийн дүн
				Volume	Value	Volume	Value	Volume	Value
Өндөг	Eggs	мян.ш	thous.p	55 986.5	4 385.9	63 985.8	6 523.2	114.3	148.7
Тэжээвэр шувуудын мах ба дайвар бүтээгдэхүүн	Meat and edible offal of poultry	т	t	4 921.5	7 045.6	7 223.6	11 852.1	146.8	168.2
Төмс	Potato	т	t	3 113.6	858.0	19.2	5.6	0.6	0.6
Сонгино, саримс	Onion, garlic	т	t	5 490.7	1 145.9	10 025.3	1 713.0	182.6	149.5
Алим, лийр	Apple, pear	т	t	1 749.3	935.5	8 005.9	2 794.1	4.6 *	3.0 *
Ногоон цай	Green tea	т	t	1 191.2	1 165.3	1 494.8	1 518.5	125.5	130.3
Цагаан будаа	Rice	т	t	25 793.0	14 484.3	8 499.9	3 789.3	33.0	26.2
Шар будаа	Millet	т	t	894.8	323.9	1 810.9	849.7	2.0 *	2.6 *
Улаан буудай	Wheat	мян.т	thous.t	4.1	988.0	0.1	62.5	3.0	6.3
Гурил	Flour	мян.т	thous.t	43.0	13 562.1	11.2	5 589.2	26.0	41.2
Ургамлын тос	Vegetable oil	т	t	4 649.0	6 442.8	2 961.2	4 470.5	63.7	69.4
Маргарин	Margarin	т	t	3 125.1	4 286.2	3 184.6	4 210.2	101.9	98.2
Элсэн чихэр	Granulated sugar	т	t	28 055.0	13 987.7	29 362.4	15 249.6	104.7	109.0
Хатуу чихэр	Candy	т	t	3 638.1	7 095.3	3 055.8	5 828.4	84.0	82.1
Амтлаг гурилан зүйлс	Flavoured flour product	т	t	9 600.0	19 206.1	8 956.7	19 208.8	93.3	100.0
Лаазалсан жимс, самар	Canned fruits, nuts	т	t	7.5	6.9	45.5	77.1	6.0 *	11.2 *
Согтууруулах биш ундаа	Soft drinks	мян.л	thous.l	14 165.6	12 290.0	16 536.6	14 572.2	116.7	118.6
Согтууруулах ундаа	Alcohol drinks	мян.л	thous.l	20 273.1	18 859.6	24 668.7	19 551.2	121.7	103.7
Үүнээс: Шар айраг	Of which: Beer	мян.л	thous.l	19 097.4	11 456.9	23 628.9	12 716.3	123.7	111.0
Янжуур	Cigarette	сая.ш	mln.p	1 436.0	38 991.6	1 343.3	37 964.5	93.5	97.4
Дүнсэн тамхи	Tobacco	т	t	151.2	640.9	151.2	675.5	100.0	105.4
Цемент	Cement	мян.т	thous.t	874.4	63 330.1	1 104.3	70 080.0	126.3	110.7
Улаан тоосго	Red brick	сая.ш	mln.p	20.7	2 100.8	23.0	2 848.3	110.9	135.6
Автобензин	Petrol	мян.т	thous.t	255.4	305 732.1	230.8	267 264.6	90.4	87.4
Дизель түлш	Diesel	мян.т	thous.t	501.5	570 681.0	443.5	505 872.4	88.4	88.6
Онгоцны түлш	Jet fuel	мян.т	thous.t	24.1	28 513.5	25.9	32 290.4	107.6	113.2
Түлшний мазут	Mazut	т	t	2 054.8	1 537.2	1 984.5	1 353.5	96.6	88.1
Цахилгаан эрчим хүч	Electricity	сая квт.ц	mln.kwt.h	225.0	14 826.5	627.8	56 332.7	2.8 *	3.8 *
Азотын бордоо	Nitrogen fertilizer	т	t	50 643.0	20 465.3	43 556.3	17 511.0	86.0	85.6
Саван	Soap	т	t	3 582.5	6 431.9	3 246.9	6 623.2	90.6	103.0
Угаалгын нунтаг	Washing powder	т	t	5 262.3	7 975.6	5 377.7	7 866.9	102.2	98.6
Тунгаар савлагдсан эм	Packet medicine	т	t	1 099.1	34 667.9	1 283.9	42 263.2	116.8	121.9
Шинэ дугуй	New tyre	мян.ш	thous.p	125.8	52 085.2	138.3	55 053.4	110.0	105.7
Нийлэг мяндсан даавуу	Synthetic paper fabric	мян.м2	thous.m2	476.5	611.3	378.4	407.3	79.4	66.6
Хөвөн цаасан даавуу (200r/m2-аас бага)	Cotton fabrics less than 200g/m2)	мян.м2	thous.m2	276.5	171.6	605.1	468.6	2.2 *	2.7 *
Цонхны шил	Window glass	мян.м2	thous.m2	1 058.8	2 921.1	1 640.8	3 509.1	155.0	120.1
Хар төмөр бүтэц, эд анги, Өрөөний агаар тохируулах төхөөрөмж	Iron structures, parts of Air conditioning machines, motordriven fan	мян.т	thous.t	49.5	91 499.6	40.6	59 322.4	82.0	64.8
Хэвлэгч машин механизм тэдгээрийн туслах эд анги	Printing machinery, machines & their auxiliary parts	ш	p	13 242	9 509.8	19 147	5 603.6	144.6	58.9
Хөргөх, хөлдөөх төхөөрөмж	Refrigerator, freezer	ш	p	79 848	12 779.0	69 971	9 320.8	87.6	72.9
Бульдозер, авто хусуур, индүүдэгч, тэгшлэгч, экскаватор	Buldozer, grader, leveller road, roll	ш	p	59 074	15 867.4	61 310	16 078.5	103.8	101.3
Өргөгч, ачигч буулгагч зэргийн эд анги	Parts for lifting, handing, loading machinery	мян.ш	thous.p	1 810	217 699.9	1 141	122 943.5	63.0	56.5
Шороо, чулуу ялгах, холих машин	Machinery for sorting, screening mixing of stones	мян.ш	thous.p	877.0	74 323.0	273.7	83 730.7	31.2	112.7
Ус халаах зэрэг ахуйн цахилгаан хэрэгсэл	Electric domestic appliances	мян.ш	thous.p	87.8	92 630.4	102.9	87 065.3	117.2	94.0
Тоос сорогч	Vacuum cleaner	ш	p	215.0	14 210.1	217.3	13 092.8	101.1	92.1
Мэдээлэл боловсруулах машин түүний бүрдэл хэсэг	Data processing machine	ш	p	4 049	528.5	3 719	630.4	91.8	119.3
Цахилгаан шуудан утасны холбооны аппарат	Telephone telegraph communication app.	мян.ш	thous.p	116.1	46 006.4	57.6	25 114.6	49.6	54.6
Телевизор, видео монитор ба видео проектор	Television, video monitors & video projectors	мян.ш	thous.p	384.1	57 748.8	352.2	64 604.2	91.7	111.9
Нийтийн тээврийн хэрэгсэл	Public transport means	ш	p	165 136	31 901.3	152 850	26 686.8	92.6	83.7
Суудлын автомашин	Cars	ш	p	1 631	15 672.2	1 350	14 350.3	82.8	91.6
Ачааны автомашин	Trucks	ш	p	32 071	316 933.4	32 250	277 388.0	100.6	87.5
Тээврийн хэрэгсэлийн сэлбэг эд анги	Spare parts for vehicles	ш	p	14 972	300 529.1	13 738	258 544.0	91.8	86.0
		мян.ш	thous.p	532.0	23 491.9	570.8	19 325.8	107.3	82.3

Тайлбар: *-дахин
Note: *-times more

10.10 ЭКСПОРТ, орноор, жил бүрийн эхний 8 сарын байдлаар
EXPORTS, by countries and by the first 8 months of selected years

		мян.ам.долл <i>thous.USD</i>			
Улс орон	Countries	2012 I-VIII		2013 I-VIII	
		Дүн Value	Дүнд эзлэх хувь Share to total value	Дүн Value	Дүнд эзлэх хувь Share to total value
Дүн	Total	2 871 583.6	100.0	2 703 243.2	100.0
БНХАУ	<i>China</i>	2 690 739.6	93.7	2 348 488.8	86.9
Их Британи	<i>United Kingdom</i>	6 664.1	0.2	121 005.7	4.5
Канад	<i>Canada</i>	55 550.3	1.9	93 543.7	3.5
ОХУ	<i>Russian Federation</i>	47 058.4	1.6	43 059.5	1.6
Итали	<i>Italy</i>	15 879.7	0.6	25 700.1	1.0
ХБНГУ	<i>Germany</i>	11 015.4	0.4	11 700.7	0.4
БНСУ	<i>Republic of Korea</i>	8 744.8	0.3	10 723.2	0.4
Австрали	<i>Australia</i>	386.2	0.0	7 693.2	0.3
Япон	<i>Japan</i>	3 242.2	0.1	6 798.9	0.3
Бусад	<i>Other</i>	32 302.8	1.2	34 529.4	1.1

10.11 ИМПОРТ, орноор, жил бүрийн эхний 8 сарын байдлаар
IMPORTS, by countries and by the first 8 months of selected years

		мян.ам.долл <i>thous.USD</i>			
Улс орон	Countries	2012 I-VIII		2013 I-VIII	
		Дүн Value	Дүнд эзлэх хувь Share to total value	Дүн Value	Дүнд эзлэх хувь Share to total value
Дүн	Total	4 659 543.6	100.0	4 256 886.6	100.0
БНХАУ	<i>China</i>	1 308 855.5	28.1	1 200 386.7	28.2
ОХУ	<i>Russian Federation</i>	1 265 660.2	27.2	989 264.9	23.2
АНУ	<i>USA</i>	418 431.4	9.0	408 301.1	9.6
БНСУ	<i>Republic of Korea</i>	320 030.2	6.9	342 607.4	8.0
Япон	<i>Japan</i>	361 608.0	7.8	324 675.6	7.6
ХБНГУ	<i>Germany</i>	163 510.1	3.5	142 191.5	3.3
Беларусь	<i>Belarus</i>	66 562.7	1.4	116 606.5	2.7
Канад	<i>Canada</i>	75 338.2	1.6	71 283.5	1.7
Франц	<i>France</i>	33 422.8	0.7	49 200.2	1.2
Сингапур	<i>Singapore</i>	48 008.1	1.0	42 973.9	1.0
Бусад	<i>Other</i>	598 116.4	12.8	569 395.2	13.5

XI. ХӨДӨӨ АЖ АХУЙ
AGRICULTURE

11.1 ХУРААСАН ТӨМС, бүс, аймаг, нийслэлээр, жил бүрийн 9 дүгээр сарын 1-ний байдлаар
POTATOES HARVESTED, by regions, aimags and the Capital city, as the 1st of September of selected years

т т

Аймаг, нийслэл Aimags and the Capital city	2011.IX.1	2012.IX.1	2013.IX.1	$\frac{2013.IX.1}{2012.IX.1}$ %
ДҮН/TOTAL	16 962.0	17 649.0	17 455.8	98.9
	Баруун бүс		Western region	
Дүн/Subtotal	3 974.1	2 922.1	2 445.8	83.7
БӨ/BO	70.0	537.2	360.0	67.0
ГО/GO	81.0	118.5	110.1	92.9
ЗА/ZA	46.3	453.5	651.5	143.7
УВ/UV	191.9	77.9	409.7	525.9
ХО/КНО	3 584.9	1 735.0	914.5	52.7
	Хангайн бүс		Khangai region	
Дүн/Subtotal	1 327.1	971.8	1 342.3	138.1
АР/AR	120.0	209.9	105.0	50.0
БХ/ВКН	60.0	-	46.2	-
БУ/BU	712.0	311.0	123.9	39.8
ОР/OR	220.1	70.5	58.3	82.7
ӨВ/OV	215.0	206.4	897.4	434.8
ХӨ/КНС	-	174.0	111.5	64.1
	Төвийн бүс		Central region	
Дүн/Subtotal	11 428.9	12 660.1	11 780.0	93.0
ГС/GS	1.3	-	1.3	-
ДА/DA	531.9	2 486.0	632.0	25.4
ДО/DO	2.6	9.3	2.0	21.5
ДУ/DU	-	-	9.1	-
ӨМ/OM	36.2	40.2	87.6	217.9
СЭ/SE	7 575.9	8 836.6	9 689.0	109.6
ТӨ/ТО	3 281.0	1 288.0	1 359.0	105.5
	Зүүн бүс		Eastern region	
Дүн/Subtotal	81.9	87.4	1 083.9	12.4*
ДД/DD	21.9	36.1	86.2	238.8
СҮ/SU	-	25.9	161.2	622.4
ХЭ/КНЕ	60.0	25.4	836.5	32.9*
	Улаанбаатар		Ulaanbaatar	
УБ/UB	150.0	1 007.6	803.8	79.8

Тайлбар: *- дахин
Note: *- times more

11.2 ХУРААСАН ХҮНСНИЙ НОГОО, бүс, аймаг, нийслэлээр, жил бүрийн 9 дүгээр сарын 1-ний байдлаар
VEGETABLES HARVESTED, by regions, aimags and the Capital, as the 1st of September of selected years

т т

Аймаг, нийслэл Aimags and the Capital city	2011.IX.1	2012.IX.1	2013.IX.1	$\frac{2013.IX.1}{2012.IX.1}$ %
ДҮН/TOTAL	19 412.6	15 359.2	14 556.0	94.8
	Баруун бүс		Western region	
Дүн/Subtotal	6 060.1	2 126.8	1 921.1	90.3
БӨ/BO	130.0	249.5	53.3	21.4
ГО/GO	120.0	134.6	58.3	43.3
ЗА/ZA	26.0	255.7	276.4	108.1
УВ/UV	129.1	35.4	371.4	10.5*
ХО/КНО	5 655.0	1 451.6	1 161.7	80.0
	Хангайн бүс		Khangai region	
Дүн/Subtotal	583.5	614.7	765.2	124.5
АР/АР	35.0	69.8	53.0	75.9
БХ/ВКН	60.0	-	4.8	-
БУ/ВУ	150.0	192.7	38.8	20.2
ОР/ОР	266.0	88.2	83.1	94.1
ӨВ/ОВ	72.5	162.7	546.9	336.1
ХӨ/КНС	-	101.3	38.6	38.1
	Төвийн бүс		Central region	
Дүн/Subtotal	12 350.7	11 092.4	10 470.8	94.4
ГС/ГС	3.4	0.6	6.8	11.7*
ДА/ДА	728.7	968.0	1 334.0	137.8
ДО/ДО	31.1	1.9	2.8	145.1
ДУ/ДУ	-	-	5.2	-
ӨМ/ОМ	39.1	42.0	103.4	246.2
СЭ/СЕ	9 960.9	9 700.7	8 849.9	91.2
ТӨ/ТО	1 587.5	379.2	168.7	44.5
	Зүүн бүс		Eastern region	
Дүн/Subtotal	133.0	54.9	561.0	10.2*
ДД/ДД	48.0	20.0	41.6	208.0
СҮ/СУ	-	23.9	48.8	204.2
ХЭ/КНЕ	85.0	11.0	470.6	42.8*
	Улаанбаатар		Ulaanbaatar	
УБ/УВ	285.3	1 470.4	838.0	57.0

Тайлбар: *- дахин

Note: *- times more

11.3 БЭЛТГЭСЭН ӨВС ХАДЛАН, бүс, аймаг, нийслэлээр, жил бүрийн 9 дүгээр сарын 1-ний байдлаар
HAY HARVEST, by regions, aimags and the Capital city, as the 1st of September of selected years

т т

Аймаг, нийслэл Aimags and the Capital city	2011.IX.1	2012.IX.1	2013.IX.1	$\frac{2013.IX.1}{2012.IX.1}$ %
ДҮН/TOTAL	432 423.4	332 162.6	222 899.4	67.1
	Баруун бүс		Western region	
Дүн/Subtotal	131 437.4	109 518.9	61 128.5	55.8
БӨ/BO	47 374.0	45 161.0	18 393.0	40.7
ГО/GO	574.8	1 321.0	875.8	66.3
ЗА/ZA	17 195.5	12 217.9	6 201.5	50.8
УВ/UV	15 392.2	21 175.0	16 498.2	77.9
ХО/КНО	50 900.9	29 644.0	19 160.0	64.6
	Хангайн бүс		Khangai region	
Дүн/Subtotal	180 539.1	128 180.7	117 176.3	91.4
АР/AR	42 479.0	20 870.0	12 990.0	62.2
БХ/ВКН	531.0	-	360.9	-
БУ/BU	14 985.0	10 578.5	14 817.0	140.1
ОР/OR	2 585.0	318.8	388.5	121.9
ӨВ/OV	5 947.0	1 405.0	6 595.0	469.4
ХӨ/КНС	114 012.1	95 008.4	82 024.9	86.3
	Төвийн бүс		Central region	
Дүн/Subtotal	56 309.9	27 822.0	14 067.6	50.6
ГС/GS	66.8	309.2	65.5	21.2
ДА/DA	13 428.0	15 142.0	1 222.5	8.1
ДО/DO	24.5	-	-	-
ӨМ/OM	80.0	3.3	35.6	10.8*
СЭ/SE	17 128.0	10 958.5	12 055.0	110.0
ТӨ/ТО	25 582.6	1 409.0	689.0	48.9
	Зүүн бүс		Eastern region	
Дүн/Subtotal	61 871.5	64 980.2	28 726.4	44.2
ДД/DD	15 900.0	23 752.0	11 505.9	48.4
СҮ/SU	3 531.5	3 069.2	1 717.5	56.0
ХЭ/КНЕ	42 440.0	38 159.0	15 503.0	40.6
	Улаанбаатар		Ulaanbaatar	
УБ/UB	2 265.5	1 660.8	1 800.6	108.4

Тайлбар: *- дахин

Note: *- times more

11.4 БЭЛТГЭСЭН ГАР ТЭЖЭЭЛ, бүс, аймаг, нийслэлээр, жил бүрийн 9 дүгээр сарын 1-ний байдлаар
HAND MADE FODDER, by regions, aimags and the Capital city, as the 1st of September of selected years

т т

Аймаг, нийслэл Aimags and the Capital city	2011.IX.1	2012.IX.1	2013.IX.1	$\frac{2013.IX.1}{2012.IX.1}$ %
ДҮН/TOTAL	9 249.2	4 562.3	2 689.7	59.0
	Баруун бүс		Western region	
Дүн/Subtotal	4 300.5	3 384.6	1 636.4	48.3
БӨ/BO	2 393.0	2 130.0	1 030.0	48.4
ГО/GO	36.4	36.5	8.9	24.4
ЗА/ZA	467.9	326.7	57.9	17.7
УВ/UV	626.0	266.2	254.6	95.6
ХО/КНО	777.2	625.2	285.0	45.6
	Хангайн бүс		Khangai region	
Дүн/Subtotal	2 788.7	896.9	879.1	98.0
АР/AR	526.9	359.5	56.5	15.7
БХ/ВКН	34.0	-	45.8	-
БУ/БУ	85.6	204.0	7.0	3.4
ОР/OR	6.3	1.5	-	-
ӨВ/OV	1 997.3	253.0	729.1	288.2
ХӨ/КНС	138.6	78.9	40.7	51.6
	Төвийн бүс		Central region	
Дүн/Subtotal	1 789.6	57.0	60.2	105.6
ГС/GS	1.3	-	3.0	-
ДА/ДА	-	-	26.0	-
ДО/ДО	1.5	-	-	-
ДУ/ДУ	1 250.0	-	20.0	-
ӨМ/ОМ	5.7	3.5	8.1	231.4
СЭ/SE	200.0	-	-	-
ТӨ/ТО	331.1	53.5	3.1	5.8
	Зүүн бүс		Eastern region	
Дүн/Subtotal	303.2	220.9	61.5	27.8
ДД/DD	21.4	1.1	16.0	15.1*
СҮ/SU	251.0	183.0	42.7	23.3
ХЭ/КНЕ	30.8	36.8	2.8	7.6
	Улаанбаатар		Ulaanbaatar	
УБ/UB	67.2	3.0	52.5	1 750.0

Тайлбар: *- дахин

Note: *- times more

**ХИЛЭЖ ҮЙЛДВЭР
INDUSTRY**

12.1 АЖ ҮЙЛДВЭРИЙН САЛБАРЫН БОРЛУУЛСАН БҮТЭЭГДЭХҮҮН, дэд салбараар, оны үнээр, жил бүрийн эхний 8 сарын байдлаар
SOLD PRODUCTION OF INDUSTRY, by divisions, at current prices, as first 8 months of selected years

сая төг mln.tog

Аж үйлдвэрийн салбар	Industrial division	2012 VIII	2013 VIII	2012 I-VIII	2013 I-VIII	Үүнээс: гадаадад of which: abroad	Дүнд эзлэх хувь Percentage share to total	
							2012 I-VIII	2013 I-VIII
Нийт дүн	Total	558 751.8	477 192.8	3 786 729.9	3 777 456.6	2 173 543.6	100.0	100.0
Уул уурхай, олборлох аж үйлдвэр	Mining and quarrying	359 461.1	297 236.3	2 277 749.9	2 131 740.4	1 676 192.1	60.2	56.4
Нүүрс олборлолт	Mining of coal and lignite, extraction of peat	67 893.9	38 296.3	625 496.3	389 551.9	293 926.6	16.5	10.3
Газрын тос олборлолт	Extraction of crude petroleum	46 853.2	74 300.7	278 933.2	428 728.5	428 728.5	7.4	11.3
Металлын хүдэр олборлолт	Mining of metal ores	237 786.1	172 348.1	1 327 718.6	1 279 414.0	933 893.3	35.1	33.9
Бусад ашигт малтмал олборлолт	Other mining and quarrying	6 927.9	12 291.2	45 601.8	34 046.0	19 643.8	1.2	0.9
Боловсруулах аж үйлдвэр	Manufacturing	171 484.9	148 170.6	1 215 206.6	1 323 684.3	497 351.5	32.0	35.1
Хүнсний бүтээгдэхүүн, ундаа үйлдвэрлэл	Manufacture of food products and beverages	62 809.4	70 525.9	485 829.4	511 355.6	2 203.8	12.8	13.5
Мах, загас, жимс, ногоо, өөх, тос боловсруулалт	Production, processing and preservation of meat, fish, fruit, vegetables, oils, fats	3 114.8	3 486.2	41 661.0	77 446.2	1 440.3	8.6*	15.1*
Сүү, сүүн бүтээгдэхүүн үйлдвэрлэл	Manufacture of dairy products	3 023.3	3 097.2	26 918.8	28 697.8	-	5.5*	5.6*
Үр тарианы гурил, цардуул, малын тэжээл үйлдвэрлэл	Manufacture of grain mill products, starches, starch products, and prepared animal feeds	1 656.2	11 488.9	39 712.2	44 808.4	-	8.2*	8.8*
Хүнсний бусад бүтээгдэхүүн үйлдвэрлэл	Manufacture of other food products	7 008.1	9 137.0	50 988.3	63 576.6	-	10.5*	12.4*
Ундаа үйлдвэрлэл /согтууруулах ундаа ороод/	Manufacture of beverages / includes alcohol drinks/	48 007.0	43 316.5	326 549.1	296 826.7	763.5	67.2*	58.0*
Тамхи үйлдвэрлэл	Manufacture of tobacco products	3 919.2	10 207.5	28 203.1	46 744.0	-	0.7	1.2
Нэхмэлийн үйлдвэрлэл	Manufacture of textiles	26 018.8	18 076.9	111 141.2	149 531.9	94 936.6	2.9	4.0
Хувцас үйлдвэрлэл, үслэг арьс боловсруулалт	Manufacture of wearing apparel, dressing and dyeing of fur	672.0	1 771.0	5 640.7	14 828.6	5 190.4	0.1	0.4
Арьс, шир боловсруулах, ширэн эдлэл, гутал үйлдвэрлэл	Tanning and dressing of leather, manufacture of luggage, handbags, saddlery harness, footwear	2 079.4	144.8	3 762.3	2 657.8	1 529.9	0.1	0.1
Мод, модон эдлэл үйлдвэрлэл	Manufacture of wood and wooden products	1 395.7	1 277.0	8 026.3	8 001.6	-	0.2	0.2
Нийтлэх, хэвлэх, дуу бичлэг хийх ажиллагаа	Publishing, printing and reproduction of recorded media	2 153.9	1 621.0	15 851.3	15 217.1	-	0.4	0.4
Цаас, цаасан бүтээгдэхүүн үйлдвэрлэл	Manufacture of paper and paper products	1 632.0	849.2	10 436.9	8 343.6	-	0.3	0.2
Кокс, шахмал түлш үйлдвэрлэл	Manufacture of coke and briquette	30 991.5	266.6	299 702.3	355 723.5	354 387.1	7.9	9.4
Химийн бүтээгдэхүүн үйлдвэрлэл	Manufacture of chemicals and chemical products	4 299.6	4 627.8	35 159.2	35 045.9	-	0.9	0.9
Резин болон хуванцар бүтээгдэхүүн үйлдвэрлэл	Manufacture of rubber and plastics products	362.7	291.8	2 298.3	2 616.5	-	0.1	0.1
Төмөрлөг бус эрдэс бодисоор хийсэн эдлэл үйлдвэрлэл	Production of other non-metallic mineral products	15 880.7	20 378.0	79 953.0	78 666.0	-	2.1	2.1
Төмрийн үйлдвэрлэл	Manufacture of basic metals	13 802.8	10 290.3	100 632.4	75 463.4	38 785.5	2.7	2.0
Машин, тоног төхөөрөмжөөс бусад төмөр эдлэл үйлдвэрлэл	Manufacture of fabricated metal products, except machinery and equipment	4 449.7	7 035.2	21 008.0	14 202.1	271.9	0.6	0.4
Бичиг хэргийн болон тооцоолох техник үйлдвэрлэл	Manufacture of office accounting and computing	132.2	316.8	2 551.9	2 200.1	-	0.1	0.1
Цахилгаан хэрэгсэл үйлдвэрлэл	Manufacture of electrical apparatus	455.7	-	1 818.3	203.0	-	0.0	0.0
Эмнэлгийн багаж хэрэгсэл, нарийн хэмжүүр, хараа зүйн хэрэгсэл үйлдвэрлэл	Manufacture of medical, precision and optical instruments	17.2	12.7	139.4	91.1	-	0.0	0.0
Тээврийн бусад хэрэгсэл үйлдвэрлэл	Manufacture of other transport equipment	239.3	240.0	1 714.4	1 756.0	-	0.0	0.0
Тавилга үйлдвэрлэл, боловсруулах үйлдвэрийн бусад	Manufacture of furniture and others	173.2	238.1	1 338.1	1 036.5	46.4	0.0	0.0
Цахилгаан, дулааны эрчим хүч үйлдвэрлэл, усан хангамж	Electricity, thermal energy and water supply	27 805.8	31 785.8	293 773.4	322 031.9	-	7.8	8.5
Цахилгаан, дулаан, уур үйлдвэрлэл	Electricity, thermal energy, steam	24 971.0	28 509.6	267 107.5	294 197.6	-	7.1	7.8
Ус ариутгал, усан хангамж	Collection, purification and distribution of water	2 834.9	3 276.2	26 666.0	27 834.3	-	0.7	0.7

* Бүлгийн дүнд эзлэх хувь

* Percentage share within subsector

12.2 АЖ ҮЙЛДВЭРИЙН САЛБАРЫН БҮТЭЭГДЭХҮҮНИЙ НИЙТ ҮЙЛДВЭРЛЭЛ, дэд салбараар, оны үнээр, жил бүрийн эхний 8 сарын байдлаар
GROSS INDUSTRIAL OUTPUT, by divisions, at current prices, as first 8 months of selected years

Аж үйлдвэрийн салбар	Industrial division	2012 VIII	2013 VIII	2012 I-VIII	2013 I-VIII	сая төг mln.tog	
						Дүнд эзлэх хувь	
						Percentage share to total	
						2012 I-VIII	2013 I-VIII
Нийт дүн	Total	590 651.2	602 153.2	3 585 898.9	4 063 188.4	100.0	100.0
Уул уурхай, олборлох аж үйлдвэр	Mining and quarrying	411 917.0	419 332.5	2 410 008.8	2 652 742.5	67.1	65.3
Нүүрс олборлолт	Mining of coal and lignite, extraction of peat	98 344.5	45 814.7	768 320.2	565 404.6	21.4	13.9
Газрын тос олборлолт	Extraction of crude petroleum	38 725.2	66 926.5	291 569.1	420 245.6	8.1	10.3
Металлын хүдэр олборлолт	Mining of metal ores	268 073.2	300 693.5	1 306 343.7	1 635 483.5	36.4	40.3
Бусад ашигт малтмал олборлолт	Other mining and quarrying	6 774.1	5 897.8	43 775.8	31 608.9	1.2	0.8
Боловсруулах аж үйлдвэр	Manufacturing	150 853.7	151 001.3	881 669.9	1 087 900.8	24.7	26.8
Хүнсний бүтээгдэхүүн, ундаа үйлдвэрлэл	Manufacture of food products and beverages	56 219.5	61 305.9	358 906.7	388 014.2	10.0	9.5
Мах, загас, жимс, ногоо, өөх, тос боловсруулалт	Production, processing and preserving of meat, fish fruit, vegetables, oils, fats	2 486.6	1 912.9	18 903.9	22 428.7	5.3 *	5.8 *
Сүү, сүүн бүтээгдэхүүн үйлдвэрлэл	Manufacture of dairy products	3 003.2	3 432.9	27 367.2	28 646.8	7.6 *	7.4 *
Үр тарианы гурил, цардуул, малын тэжээл үйлдвэрлэл	Manufacture of grain mill products, starches, starch products and prepared animal feeds	13 905.7	12 968.6	38 875.0	50 618.8	10.8 *	13.0 *
Хүнсний бусад бүтээгдэхүүн үйлдвэрлэл	Manufacture of other food products	6 943.4	8 852.3	49 766.3	61 813.5	13.9 *	15.9 *
Ундаа үйлдвэрлэл / согтууруулах ундаа ороод /	Manufacture of beverages / includes alcohol drinks /	29 880.6	34 139.2	223 994.4	224 506.3	62.4 *	57.9 *
Тамхи үйлдвэрлэл	Manufacture of tobacco products	4 552.1	10 135.6	26 546.3	41 812.2	0.7	1.0
Нэхмэлийн үйлдвэрлэл	Manufacture of textiles	26 050.9	17 612.2	144 362.2	178 091.9	4.0	4.4
Хувцас үйлдвэрлэл, үслэг арьс боловсруулалт	Manufacture of wearing apparel, dressing and dyeing of fur	882.8	2 271.2	7 802.3	13 151.8	0.2	0.3
Арьс, шир боловсруулах, ширэн эдлэл, гутал үйлдвэрлэл	Tanning, dressing of leather, manufacture of luggage, handbags, saddlery, harness, and footwear	2 456.4	146.0	4 155.1	3 798.0	0.1	0.1
Мод, модон эдлэл үйлдвэрлэл	Manufacture of wood and wooden products	1 683.1	1 246.9	9 108.1	8 809.7	0.3	0.2
Нийтлэх, хэвлэх, дуу бичлэг хийх ажиллагаа	Publishing, printing and reproduction of recorded media	2 139.3	1 613.0	15 790.1	15 107.2	0.4	0.4
Цаас, цаасан бүтээгдэхүүн үйлдвэрлэл	Manufacture of paper and paper products	1 641.6	856.2	9 703.3	8 287.6	0.3	0.2
Кокс, шахмал түлш үйлдвэрлэл	Manufacture of coke and briquette	11 620.5	13 739.0	55 141.1	195 858.6	1.5	4.8
Химийн бүтээгдэхүүн үйлдвэрлэл	Manufacture of chemicals and chemical products	4 155.0	4 157.0	35 313.1	33 444.3	1.0	0.8
Резин болон хуванцар бүтээгдэхүүн үйлдвэрлэл	Manufacture of rubber and plastics products	359.8	321.0	2 283.4	2 649.8	0.1	0.1
Төмөрлөг бус эрдэс бодисоор хийсэн эдлэл үйлдвэрлэл	Production of other non-metallic mineral products	13 597.3	18 576.2	76 576.1	79 166.9	2.1	1.9
Төмрийн үйлдвэрлэл	Manufacture of basic metals	20 342.1	13 901.4	110 131.5	96 770.8	3.1	2.4
Машин, тоног төхөөрөмжөөс бусад төмөр эдлэл үйлдвэрлэл	Manufacture of fabricated metal products, except machinery and equipment	4 114.9	4 302.2	17 542.7	18 549.2	0.5	0.5
Бичиг хэргийн болон тооцоолох техник үйлдвэрлэл	Manufacture of office accounting and computing	232.2	316.5	3 556.1	1 548.8	0.1	0.0
Цахилгаан хэрэгсэл үйлдвэрлэл	Manufacture of electrical apparatus	455.7	-	1 733.9	4.0	0.0	0.0
Эмнэлгийн багаж хэрэгсэл, нарийн хэмжүүр, хараа зүйн хэрэгсэл үйлдвэрлэл	Manufacture of medical precision and optical instruments	8.7	10.7	56.6	83.8	0.0	0.0
Тээврийн бусад хэрэгсэл үйлдвэрлэл	Manufacture of other transport equipment	216.6	250.6	1 703.6	1 760.2	0.0	0.0
Тавилга үйлдвэрлэл, боловсруулах үйлдвэрийн бусад	Manufacture of furniture and others	125.1	239.8	1 257.6	991.7	0.0	0.0
Цахилгаан, дулааны эрчим хүч үйлдвэрлэл, усан хангамж	Electricity, thermal energy and water supply	27 880.5	31 819.4	294 220.2	322 545.1	8.2	7.9
Цахилгаан, дулаан, уур үйлдвэрлэл	Electricity, thermal energy, steam	24 904.5	28 550.4	266 419.8	293 512.1	7.4	7.2
Ус ариутгал, усан хангамж	Collection, purification and distribution of water	2 976.0	3 269.0	27 800.4	29 033.0	0.8	0.7

* Бүлгийн дүнд эзлэх хувь

* Percentage share within subsector

12.3 АЖ ҮЙЛДВЭРИЙН САЛБАРЫН БҮТЭЭГДЭХҮҮНИЙ НИЙТ ҮЙЛДВЭРЛЭЛ, дэд салбараар, 2005 оны зэрэгцүүлэх үнээр,
жил бүрийн эхний 8 сарын байдлаар
GROSS INDUSTRIAL OUTPUT, by divisions, at constant prices of 2005, by the first 8 months of selected years

сая төг *mln.tog*

Аж үйлдвэрийн салбар	Industrial division	2012 VIII	2013 VIII	2012 I-VIII	2013 I-VIII	$\frac{2013 \text{ I-VIII}}{2012 \text{ I-VIII}}$ %
Нийт дүн	Total	206 094.3	226 515.2	1 419 445.3	1 544 485.1	108.8
Уул уурхай, олборлох аж үйлдвэр	Mining and quarrying	113 996.7	139 513.1	810 831.0	914 943.2	112.8
Нүүрс олборлолт	Mining of coal and lignite, extraction of peat	22 294.4	22 315.4	172 004.2	156 259.1	90.8
Газрын тос олборлолт	Extraction of crude petroleum	16 429.1	23 947.6	122 898.5	166 216.5	135.2
Металлын хүдэр олборлолт	Mining of metal ores	73 218.2	91 935.4	500 843.0	584 872.8	116.8
Бусад ашигт малтмал олборлолт	Other mining and quarrying	2 055.0	1 314.7	15 085.3	7 594.8	50.3
Боловсруулах аж үйлдвэр	Manufacturing	78 264.5	73 100.1	460 411.5	472 774.4	102.7
Хүнсний бүтээгдэхүүн, ундаа үйлдвэрлэл	Manufacture of food products and beverages	36 395.9	38 165.5	218 104.4	223 345.0	102.4
Мах, загас, жимс, ногоо, өөх, тос боловсруулалт	Production, processing and preserving of meat, fish fruit, vegetables, oils, fats	919.5	637.4	6 795.6	6 274.0	92.3
Сүү, сүүн бүтээгдэхүүн үйлдвэрлэл	Manufacture of dairy products	1 709.8	1 835.0	16 512.4	15 523.6	94.0
Үр тарианы гурил, цардуул, малын тэжээл үйлдвэрлэл	Manufacture of grain mill products, starches, starch products and prepared animal feeds	9 788.0	9 075.0	25 579.8	32 035.6	125.2
Хүнсний бусад бүтээгдэхүүн үйлдвэрлэл	Manufacture of other food products	4 134.5	3 454.2	23 150.1	25 472.9	110.0
Ундаа үйлдвэрлэл / согтууруулах ундаа ороод /	Manufacture of beverages / includes alcohol drinks /	19 844.1	23 163.8	146 066.6	144 038.9	98.6
Тамхи үйлдвэрлэл	Manufacture of tobacco products	2 409.0	2 550.5	13 740.5	11 174.5	81.3
Нэхмэлийн үйлдвэрлэл	Manufacture of textiles	8 678.8	7 480.3	52 693.4	54 021.6	102.5
Хувцас үйлдвэрлэл, үслэг арьс боловсруулалт	Manufacture of wearing apparel, dressing and dyeing of fur	247.3	628.3	3 382.6	4 315.0	127.6
Арьс, шир боловсруулах, ширэн эдлэл, гутал үйлдвэрлэл	Tanning, dressing of leather, manufacture of luggage, handbags, saddlery, harness, and footwear	1 613.6	104.1	4 728.5	6 450.2	136.4
Мод, модон эдлэл үйлдвэрлэл	Manufacture of wood and wooden products	266.6	383.4	1 647.2	1 696.8	103.0
Цаас, цаасан бүтээгдэхүүн үйлдвэрлэл	Manufacture of paper and paper products	422.7	221.9	2 905.2	2 004.8	69.0
Нийтлэх, хэвлэх, дуу бичлэг хийх ажиллагаа	Publishing, printing and reproduction of recorded media	1 133.8	1 744.3	8 926.9	11 889.9	133.2
Кокс, шахмал түлш үйлдвэрлэл	Manufacture of coke and briquette	7 489.8	2 933.2	39 417.8	54 629.3	138.6
Химийн бүтээгдэхүүн үйлдвэрлэл	Manufacture of chemicals and chemical products	1 524.1	1 810.3	14 245.6	18 582.9	130.4
Резин болон хуванцар бүтээгдэхүүн үйлдвэрлэл	Manufacture of rubber and plastic products	1 162.9	862.9	6 794.2	6 057.6	89.2
Төмөрлөг бус эрдэс бодисоор хийсэн эдлэл үйлдвэрлэл	Production of other non-metallic mineral products	9 256.3	9 139.1	40 582.8	31 171.4	76.8
Төмрийн үйлдвэрлэл	Manufacture of basic metals	6 881.1	6 590.6	43 779.9	44 747.7	102.2
Машин, тоног төхөөрөмжөөс бусад төмөр эдлэл үйлдвэрлэл	Manufacture of fabricated metal products, except machinery and equipment	1.6	37.5	64.1	128.1	199.7
Бичиг хэргийн болон тооцоолох техник үйлдвэрлэл	Manufacture of office, accounting and computing machinery	236.8	306.2	3 596.0	1 522.5	42.3
Цахилгаан хэрэгсэл үйлдвэрлэл	Manufacture of electrical apparatus	358.6	32.3	3 141.9	281.4	9.0
Эмнэлгийн багаж хэрэгсэл, нарийн хэмжүүр, хараа зүйн хэрэгсэл үйлдвэрлэл	Manufacture of medical precision and optical instruments	0.6	0.6	5.4	4.7	87.8
Тээврийн бусад хэрэгсэл үйлдвэрлэл	Manufacture of other transport equipment	46.9	41.8	304.8	282.2	92.6
Тавилга үйлдвэрлэл, боловсруулах үйлдвэрийн бусад	Manufacture of furniture and others	138.3	67.3	2 350.3	468.8	19.9
Цахилгаан, дулааны эрчим хүч үйлдвэрлэл, усан хангамж	Electricity, thermal energy and water supply	13 833.1	13 902.0	148 202.8	156 767.6	105.8
Цахилгаан, дулаан, уур үйлдвэрлэл	Electricity, thermal energy, steam	12 760.2	12 764.6	139 105.4	147 438.1	106.0
Ус ариутгал, усан хангамж	Collection, purification and distribution of water	1 073.0	1 137.4	9 097.4	9 329.5	102.6

12.4 АЖ ҮЙЛДВЭРИЙН САЛБАРЫН ГОЛ НЭР ТӨРЛИЙН БҮТЭЭГДЭХҮҮН ҮЙЛДВЭРЛЭЛ, жил бүрийн эхний 8 сарын байдлаар

PRODUCTION OF MAJOR COMMODITIES, by the first 8 months of selected years

Гол нэр төрлийн бүтээгдэхүүн	Major commodities	Хэмжих нэгж	Unit	2012 VIII	2013 VIII	2012 I-VIII	2013 I-VIII	2013 I-VIII 2012 I-VIII	%
Цахилгаан, дулааны эрчим хүч үйлдвэрлэл, усан хангамж				Electricity, thermal energy and water supply					
Цахилгаан эрчим хүч	Electricity	сая кВт.цаг	mln.kW.h	283.3	283.7	2 613.5	2 751.2	105.3	
Дулааны эрчим хүч	Thermal energy	мян.Гкал	thous.Gkal	167.5	165.9	5 024.9	5 453.0	108.5	
Түгээсэн цэвэр ус	Distribution water	мян.м ³	thous.m ³	4 875.0	5 167.7	41 333.1	42 387.5	102.6	
Уул уурхай, олборлох аж үйлдвэр				Mining and quarrying					
Нүүрс	Coal	мян.т	thous.t	2 127.9	2 129.9	16 417.0	14 914.2	90.8	
Газрын тос	Crude oil	мян.баррел	thous.barril	300.3	437.7	2 246.2	3 037.9	135.2	
Зэсийн баяжмал, металл агуулгаараа	Copper, with concentrate	мян.т	thous.t	44.3	72.7	345.8	461.7	133.5	
Зэсийн баяжмал, 35%-ийн агуулгад шилжүүлснээр	Copper concentrate with 35 %	мян.т	thous.t	29.8	48.1	231.2	306.7	132.7	
Молибдений баяжмал, металл агуулгаараа	Molybdenum, with concentrate	т	t	329.7	300.0	2 650.3	2 441.0	92.1	
Молибдений баяжмал, 47%-ийн агуулгад шилжүүлснээр	Molybdenum concentrate with 47 %	т	t	340.5	309.0	2 726.0	2 542.0	93.3	
Алт	Gold	кг	kg	706.2	972.8	3 467.4	5 773.6	166.5	
Төмрийн хүдэр	Iron ore	мян.т	thous.t	851.2	683.7	4 998.5	3 815.9	76.3	
Хайлуур жоншны баяжмал	Fluor spar concentrate	мян.т	thous.t	10.9	7.8	81.3	40.5	49.8	
Цайрын баяжмал	Zincum concentrate	мян.т	thous.t	9.2	7.8	75.1	73.8	98.3	
Буталмал чулуу	Broken or crashed stone	мян.м ³	thous.m ³	22.1	35.9	142.1	153.5	108.0	
Боловсруулах аж үйлдвэр				Manufacturing					
Үхрийн мах	Beef	т	t	15.7	1.9	474.8	198.4	41.8	
Хонины мах	Mutton	т	t	1.0	-	416.0	401.0	96.4	
Адууны мах	Horse meat	т	t	-	-	16.8	15.1	89.9	
Ямааны мах	Goat meat	т	t	-	-	300.0	418.4	139.5	
Гахайн мах	Pork	т	t	1.8	-	13.8	9.5	68.8	
Өлөн гэдэс	Small intestine	мян.гогцоо	thous.rolls	117.3	61.0	662.5	465.3	70.2	
Хиаман төрлийн бүтээгдэхүүн	Kind of sausage	т	t	226.0	177.6	1 416.8	1 482.8	104.7	
Жимсний компот	Fruit compote	т	t	6.9	4.0	96.2	13.3	13.8	
Шингэн сүү	Milk	мян.л	thous.l	1 519.6	1 974.8	16 164.1	17 470.4	108.1	
Тараг	Sour milk and yoghurt	мян.л	thous.l	477.9	670.3	5 309.2	6 130.9	115.5	
Зайрмаг	Ice cream	мян.ш	thous.pcs	3 419.4	2 124.6	26 807.1	10 921.5	40.7	
Цөцгий, цөцгийн тос	Soured cream and butter	т	t	146.9	84.3	1 092.2	711.6	65.2	
Бяслаг, аарц	Cheese and curds from sour milk	т	t	28.2	19.9	206.5	92.4	44.7	
Дээд гурил	Wheat flour, highest grade	т	t	11 787.8	5 846.0	16 493.0	17 780.8	107.8	
Нэгдүгээр гурил	Wheat flour, grade I	т	t	9 999.2	16 507.4	39 968.5	56 262.8	140.8	
Хоёрдугаар гурил	Wheat flour, grade II	т	t	1 351.6	1 268.7	10 005.4	8 753.5	87.5	
Малын тэжээл	Fodder	т	t	7 319.3	6 772.0	21 359.6	32 304.5	151.2	
Талх	Bread	т	t	2 063.7	2 055.7	16 124.1	16 972.2	105.3	
Нарийн боов	Bakery products	т	t	1 078.0	1 537.8	8 724.7	11 692.0	134.0	
Бялуу	Cake	т	t	89.8	89.0	563.1	559.9	99.4	
Чихэр	Sweets	т	t	8.2	2.6	64.7	29.8	46.1	
Жигнэмэг	Biscuit	т	t	94.6	38.9	357.0	311.2	87.2	
Гоймон	Macaroni noodles	т	t	1 357.2	164.0	1 818.2	1 186.2	65.2	
Пүнтүүз	Starched noodles	т	t	4.1	3.3	33.5	36.5	109.0	
Хүнсний давс	Salt	т	t	187.8	140.0	1 602.0	1 436.6	89.7	
Бууз, банш	Buuz and dumpling	т	t	218.8	219.2	1 253.0	1 042.0	83.2	
Кетчуп	Ketchup	т	t	9.8	-	129.0	7.5	5.8	
Савласан ногоон цай	Green tea	кг	kg	4 782.4	4 339.9	12 783.4	35 543.1	278.0	
Шарсан төмс	Chips	т	t	54.1	43.2	284.4	342.3	120.4	
Спирт	Spirit	мян.л	thous.l	101.5	5.3	2 294.1	1 245.8	54.3	
Архи	Alcoholic beverage	мян.л	thous.l	2 532.6	2 383.1	18 109.9	16 120.0	89.0	
Дарс	Wine	мян.л	thous.l	3.5	4.9	50.9	44.4	87.2	
Шар айраг	Beer	мян.л	thous.l	6 378.0	6 476.4	44 980.6	42 876.3	95.3	
Цэвэр ус	Pure water	мян.л	thous.l	3 402.4	4 936.6	23 543.0	27 323.8	116.1	
Амтат ус, ундаа	Soft drinks	мян.л	thous.l	7 041.5	7 297.4	52 765.2	53 604.0	101.6	
Жүүс	Juice	мян.л	thous.l	5 504.2	12 144.3	42 809.8	54 876.1	128.2	
Тамхи	Cigarettes	мян.блок	thous.blocks	803.0	850.2	4 580.2	3 724.8	81.3	
Хивс	Carpet	мян.м ²	thous.m ²	100.3	50.3	565.5	567.1	100.3	
Сүлжмэл эдлэл	Knitted goods	мян.ш	thous.pcs	110.3	87.9	521.6	474.0	90.9	
Самнасан ноолуур	Combed down	т	t	28.2	39.8	256.4	380.1	148.2	
Эсгий	Felt	мян.м	thous.m	16.0	17.5	145.0	106.4	73.4	
Тэмээний ноосон хөнжил	Camel woollen blanket	мян.м	thous.m	-	1.1	2.6	7.5	288.5	
Эсгий гутал	Felt boots	мян.хос	thous.pairs	2.9	1.3	18.4	12.8	69.7	

(Хүснэгт 12.4-ийн үргэлжлэл Table 12.4 continuation)

Гол нэр төрлийн бүтээгдэхүүн	Major commodities	Хэмжих нэгж	Unit	2012 VIII	2013 VIII	2012 I-VIII	2013 I-VIII	2013 I-VIII 2012 I-VIII	%
Нэхий дээл	Sheepskin coat	ш	pcs	57	932	3 108	9 232	297.0	
Савхин гутал, ботинк	Leather boots, shoes	мян.хос	thous.pairs	1.0	1.1	7.7	12.1	156.6	
Барилгын модон хаалга, цонх	Wooden building door and windows	м ²	м ²	477.8	2 570.3	4 207.9	8 246.9	196.0	
Барилгын шалны банз	Plank for floor	м ³	м ³	39.1	1.6	937.8	600.9	64.1	
Зүсмэл материал	Sawn wood	м ³	м ³	1 683.1	660.8	7 613.1	4 327.3	56.8	
Төмөр замын дэр мод	Railway sleeper	мян.м ³	thous.m ³	1.3	0.9	6.9	5.9	85.5	
Дэвтэр	Notebook	мян.ш	thous.pcs	2 314.9	31.6	8 199.7	3 920.4	47.8	
Ариун цэврийн цаас	Toilet paper	мян.ш	thous.pcs	513.3	586.7	3 242.8	3 311.7	102.1	
Бичгийн цаас	Printing and copy paper	т	t	12.0	-	102.2	-	-	
Сонин	Newspaper	сая х.д.х	mln.pr.p	3.7	4.2	37.2	36.0	96.6	
Ном	Book	сая х.д.х	mln.pr.p	9.5	3.3	39.3	33.3	84.6	
Хэвлэмэл хуванцар картууд	Printing plastic cards	мян.ш	thous.pcs	2.6	3.9	17.9	83.4	465.9	
Бусад хэвлэмэл зүйлс	Other printing matter	мян.ш	thous.pcs	296.4	7 137.5	9 367.1	28 968.4	309.3	
Шахмал түлш	Briquette	т	t	-	-	4 129.5	3 223.6	78.1	
Шахмал эм	Medical tablets	мян.боодол	thous.packs	809.5	970.9	9 638.0	9 029.2	93.7	
Шингэн эм	Liquid medicine	т	t	261.7	324.1	1 753.3	2 536.7	144.7	
Гоо сайхны тос	Beauty cream	мян.ш	thous.pcs	58.9	80.3	479.4	580.2	121.0	
Вакуум цонх, хаалга	Vacuum windows and doors	м ²	м ²	2 226.5	2 379.7	6 344.2	15 479.1	244.0	
Цемент	Cement	мян.т	thous.t	38.6	32.3	268.6	172.7	64.3	
Шохой	Lime	мян.т	thous.t	4.7	4.9	40.0	36.9	92.2	
Төмөр бетон эдлэл	Articles of iron concrete	мян.м ³	thous.m ³	18.2	16.0	50.2	42.8	85.3	
Бетон дэр	Metal sleeper	мян.ш	thous.pcs	15.9	7.6	105.7	90.8	85.9	
Бетон зуурмаг	Concrete mortar	м ³	м ³	13 790.0	47 539.2	42 463.1	106 723.2	251.3	
Шавардлагын зуурмаг	Plastering mortar	м ³	м ³	11.0	-	135.0	-	-	
Катодын зэс, 99%	Copper 99%	т	t	202.8	226.9	1 483.0	1 527.2	103.0	
Металл бэлдэц	Metal steel	мян.т	thous.t	7.6	5.3	42.6	33.1	77.6	
Металл цувимал	Metal foundries	мян.т	thous.t	5.5	6.3	38.5	44.6	115.8	
Ган төмөр хийц	Steel casting	мян.т	thous.t	0.8	0.5	3.0	3.2	106.4	
Цахилгааны утас	Electric wire	т	t	137.6	12.4	1 205.7	108.0	9.0	

12.5 ЗАРИМ ГОЛ НЭР ТӨРЛИЙН БЭЛЭН БҮТЭЭГДЭХҮҮНИЙ ҮЛДЭГДЭЛ, жил бүрийн 8 дугаар сарын эцэст
STOCKS OF SOME MAJOR COMMODITIES, by the end of August of the selected years

Гол нэр төрлийн бүтээгдэхүүн	Major commodities	Хэмжих нэгж	Unit	2012 VIII	2013 VIII
Газрын тос	Crude oil	баррель	barrel	91 219.5	18 087.8
Зэсийн баяжмал, металл агуулгаараа	Copper, with concentrate	т	t	6 700.0	127 400.0
Молибдений баяжмал, металл агуулгаараа	Molybdenium, with concentrate	т	t	248.3	68.4
Катодын зэс, 99%	Copper 99%	т	t	2.5	39.4
Гурил	Wheat flour	т	t	4 471.2	12 920.9
Малын мах	Meat	т	t	40.4	-
Нарийн боов	Bakery products	т	t	160.2	62.4
Спирт	Spirit	мян.л	thous.l	175.0	415.1
Архи, дарс	Alcohol wine	мян.л	thous.l	549.1	362.4
Малын тэжээл	Fodder	т	t	4 822.0	5 409.3

**XIII. ТЭЭВЭР
TRANSPORT**

13.1 ТӨМӨР ЗАМ, АГААРЫН ТЭЭВРИЙН ҮНДСЭН ҮЗҮҮЛЭЛТ, жил бүрийн эхний 8 сарын байдлаар
MAIN INDICATORS OF RAILWAY AND AIR TRANSPORT, as of first 8 months of selected years

Тээврийн төрөл, үзүүлэлтүүд	Types of transport and indicators	2011 I-VIII	2012 I-VIII	2013 I-VIII	2013 I-VIII 2012 I-VIII %
I. Төмөр замын тээвэр					
Railway transport					
Тээсэн ачаа, мян.т	<i>Carried freight, thous.t</i>	11 770.3	13 289.7	13 691.2	103.0
дотоодын	<i>domestic</i>	5 266.1	6 100.0	6 933.1	113.7
гаргалт	<i>export</i>	3 861.6	4 485.4	4 006.5	89.3
оруулалт	<i>import</i>	1 311.1	1 666.0	1 609.5	96.6
дамжин өнгөрөх	<i>transit</i>	1 331.5	1 038.2	1 142.1	110.0
Ачаа эргэлт, сая т.км	<i>Freight turnover, mln.t. km</i>	7 428.7	8 141.2	8 001.8	98.3
дотоодын	<i>domestic</i>	1 797.5	2 074.1	2 409.6	116.2
гаргалт	<i>export</i>	3 481.0	4 075.5	3 559.6	87.3
оруулалт	<i>import</i>	672.2	839.1	764.8	91.1
дамжин өнгөрөх	<i>transit</i>	1 478.0	1 152.4	1 267.8	110.0
Зорчигчдын тоо, мян.хүн	<i>Carried passengers, thous.persons</i>	2 570.1	2 740.6	2 620.0	95.6
олон улсад зорчсон	<i>international carried</i>	104.9	108.9	105.7	97.1
дотоодод зорчсон	<i>domestic carried</i>	2 465.2	2 631.8	2 514.3	95.5
Зорчигч эргэлт, сая хүн км	<i>Passenger turnover, mln.pass.km</i>	924.5	1 001.0	957.4	95.6
Шилжүүлсэн сая т.км	<i>In terms of mln.t. km</i>	8 353.2	9 142.2	8 959.1	98.0
Тээврийн орлого, оны үнээр, сая төг	<i>Revenue, at current prices, mln.tog</i>	254 113.4	279 998.3	278 717.2	99.5
II. Агаарын тээвэр					
Air transport					
Тээсэн ачаа, т	<i>Carried freight, t</i>	1 626.0	2 689.2	2 735.8	101.7
шуудан	<i>mail</i>	281.9	284.9	285.3	100.1
тээш	<i>luggage</i>	246.2	274.7	415.3	151.2
ачаа	<i>freight</i>	1 097.9	2 129.7	2 035.2	95.6
Ачаа эргэлт, мян.т.км	<i>Freight turnover, thous.t. km</i>	4 107.6	6 873.1	6 104.3	88.8
шуудан	<i>mail</i>	512.4	545.7	581.5	106.6
тээш	<i>luggage</i>	360.9	390.2	457.4	117.2
ачаа	<i>freight</i>	3 234.3	5 937.2	5 065.4	85.3
Зорчигчдын тоо, мян.хүн	<i>Carried passengers, thous.persons</i>	378.9	521.4	536.7	102.9
олон улсад зорчсон	<i>international carried</i>	252.7	307.2	308.2	100.3
дотоодод зорчсон	<i>domestic carried</i>	126.2	214.3	228.5	106.7
Зорчигч эргэлт, сая хүн км	<i>Passenger turnover, mln.pass.km</i>	644.7	848.3	881.6	103.9
Шилжүүлсэн сая т.км	<i>In terms of mln.t. km</i>	59.8	84.1	86.3	102.7
Тээврийн орлого, оны үнээр, сая төг	<i>Revenue, at current prices, mln.tog</i>	109 128.9	139 114.3	154 068.3	110.7

**XIV. ЦАГ УУР, АГААРЫН БОХИРДОЛ
METEOROLOGY AND AIR POLLUTION**

**14.1 ЦАГ УУРЫН ҮЗҮҮЛЭЛТ
METEOROLOGICAL PARAMETERS**

Цаг уурын станцын байршил	Meteorological stations	Агаарын дундаж температур (0C) <i>Air average temperature (0C)</i>				Олон жилийн (1981-2010 оны) дундаж температур (0C)-тай харьцуулбал : +, - <i>Comparison with multi year (1981-2010) mean temperature (0C) : +, -</i>					
		2011		2012		2011*		2012		2013	
		VIII	VIII	VII	VIII	VIII	VIII	VII	VIII		
		Баруун бүс				Western region					
Өлгий	<i>Olgii</i>	16.7	14.9	16.7	16.4	1.5	-0.2	-0.6	1.2		
Алтай	<i>Altai</i>	14.8	13.8	14.4	13.8	1.9	1.0	-0.7	0.8		
Улиастай	<i>Uliastai</i>	15.8	14.4	15.6	14.3	1.9	0.4	-0.9	0.3		
Тосонцэнгэл	<i>Tosontsengel</i>	13.9	12.9	14.8	13.2	1.4	0.4	-0.2	0.7		
Улаангом	<i>Ulaangom</i>	18.5	17.0	20.3	18.1	1.3	-0.2	0.6	0.9		
Ховд	<i>Khovd</i>	19.3	17.5	20.0	18.6	1.8	-0.1	0.3	1.1		
		Хангайн бүс				Khangai region					
Цэцэрлэг	<i>Tsetserleg</i>	14.9	14.2	15.6	14.1	1.2	0.6	-0.1	0.3		
Баянхонгор	<i>Bayankhongor</i>	15.6	15.6	16.8	16.3	0.2	0.3	-0.8	0.8		
Булган	<i>Bulgan</i>	15.8	14.3	16.6	15.0	1.1	-0.2	-0.3	0.4		
Эрдэнэт	<i>Erdenet</i>	15.7	14.2	15.8	14.3	1.2	-0.4	-1.0	-0.5		
Арвайхээр	<i>Arvaikheer</i>	16.3	15.3	15.6	14.6	1.5	0.5	-1.3	-0.4		
Хархорин	<i>Kharkhorin</i>	16.3	15.5	18.6	15.6	1.8	1.0	0.6	1.1		
Мөрөн	<i>Moron</i>	17.7	16.1	18.3	16.1	2.3	0.8	0.5	0.7		
Хатгал	<i>Khatgal</i>	12.0	11.4	12.9	12.2	1.3	0.8	0.4	1.5		
		Төвийн бүс				Central region					
Чойр	<i>Choir</i>	20.3	18.1	19.1	17.9	2.6	0.4	-1.0	0.1		
Дархан	<i>Darkhan</i>	19.2	17.2	19.8	17.8	2.7	0.4	0.9	1.0		
Сайншанд	<i>Sainshand</i>	24.3	22.1	25.8	23.2	2.9	0.6	2.0	1.7		
Замын-Үүд	<i>Zamiin-Uud</i>	24.6	22.9	25.2	23.3	3.3	1.6	1.5	1.8		
Мандалговь	<i>Mandalgovi</i>	20.1	18.0	19.4	18.1	2.3	0.2	-0.8	0.2		
Даланзадгад	<i>Dalanzadgad</i>	22.9	21.5	22.5	21.7	2.8	1.4	0.0	1.4		
Ханбогд	<i>Khanbogd</i>	25.1	24.4	25.4	24.0	2.7	1.9	0.4	1.4		
Сүхбаатар	<i>Sukhbaatar</i>	18.2	16.9	19.4	17.5	0.7	-0.7	-0.7	-0.1		
Баруунхараа	<i>Baruunkharaa</i>	19.0	16.7	19.8	17.7	1.6	-0.6	0.0	0.3		
Зүүнхараа	<i>Zuunkharaa</i>	18.9	17.2	18.1	16.3	3.2	1.5	0.9	0.7		
Зуунмод	<i>Zuunmod</i>	17.1	14.1	16.3	14.3	2.4	-0.5	-0.6	-0.4		
		Зүүн бүс				Eastern region					
Чойбалсан	<i>Choibalsan</i>	21.7	18.8	20.2	17.7	3.0	0.1	-0.8	-1.1		
Баруун-Урт	<i>Baruun-Urt</i>	21.5	18.3	20.1	17.5	2.8	-0.4	-0.1	-1.3		
Өндөрхаан	<i>Ondorkhaan</i>	19.6	16.7	18.6	17.0	2.3	-0.5	-1.0	-0.4		
		Улаанбаатар				Ulaanbaatar					
Улаанбаатар	<i>Ulaanbaatar</i>	18.4	15.9	17.9	15.5	2.5	0.1	-0.4	-0.5		

* Олон жилийн (1961-1990 оны) дундаж температурыг ашигласан.

* *Employed the multi year (1961-1990) mean temperature*

Эх сурвалж: Ус, цаг уурын хүрээлэнгийн мэдээ

Source: Data of the Institute of Meteorology and Hydrology

(Хүснэгт 14.1-ийн үргэлжлэл Table 14.1 continuation)

Цаг уурын станцын байршил	Meteorological stations	Үнэмлэхүй их температур (0C) <i>Maximum temperature (0C)</i>				Үнэмлэхүй бага температур (0C) <i>Minimum temperature (0C)</i>					
		2011		2012		2011		2012		2013	
		VIII	VIII	VII	VIII	VIII	VIII	VII	VIII		
		Баруун бүс				Western region					
Өлгий	<i>Olgii</i>	27.3	26.9	27.2	27.4	1.4	1.7	6.8	5.6		
Алтай	<i>Altai</i>	26.3	25.3	27.9	26.1	1.8	-1.0	3.2	2.9		
Улиастай	<i>Uliastai</i>	28.5	28.9	28.3	26.8	-1.3	0.8	5.7	3.4		
Тосонцэнгэл	<i>Tosontsengel</i>	28.6	29.6	26.9	23.9	-2.1	-1.5	3.2	3.0		
Улаангом	<i>Ulaangom</i>	32.9	30.1	32.4	28.7	1.9	5.1	8.6	8.2		
Ховд	<i>Khovd</i>	30.4	31.0	30.1	28.9	3.5	4.5	8.8	5.1		
		Хангайн бүс				Khangai region					
Цэцэрлэг	<i>Tsetserleg</i>	28.6	26.3	29.2	23.9	2.6	1.1	4.6	3.9		
Баянхонгор	<i>Bayankhongor</i>	30.0	29.7	29.6	26.8	6.4	2.2	5.9	6.0		
Булган	<i>Bulgan</i>	28.3	28.9	28.0	24.2	3.3	-1.4	5.1	3.2		
Эрдэнэт	<i>Erdenet</i>	29.6	28.8	26.2	24.0	4.9	1.0	6.8	4.4		
Арвайхээр	<i>Arvaikheer</i>	29.4	27.5	27.9	25.1	6.6	2.4	7.5	4.9		
Хархорин	<i>Kharkhorin</i>	30.2	31.0	32.0	27.0	6.9	1.0	7.0	6.0		
Мөрөн	<i>Moron</i>	30.9	33.0	30.4	25.4	1.7	3.1	7.9	7.4		
Хатгал	<i>Khatgal</i>	27.7	25.5	23.5	23.0	-5.6	-4.0	2.7	2.4		
		Төвийн бүс				Central region					
Чойр	<i>Choir</i>	34.4	32.0	30.9	30.3	6.3	0.8	9.1	4.7		
Дархан	<i>Darkhan</i>	33.7	35.1	32.2	29.2	6.6	3.3	9.5	6.6		
Сайншанд	<i>Sainshand</i>	36.8	34.8	38.2	38.5	12.6	7.1	16.1	10.7		
Замын-Үүд	<i>Zamiin-Uud</i>	38.0	34.5	36.3	36.1	11.1	6.3	13.5	7.4		
Мандалговь	<i>Mandalgovi</i>	35.4	31.9	32.5	31.7	9.5	2.1	9.9	6.0		
Даланзадгад	<i>Dalanzadgad</i>	37.5	34.0	35.2	35.2	10.1	4.6	9.9	7.1		
Ханбогд	<i>Khanbogd</i>	37.7	34.5	39.4	35.5	13.0	6.3	14.5	9.8		
Сүхбаатар	<i>Sukhbaatar</i>	32.6	33.4	31.0	28.6	5.0	2.9	9.0	4.9		
Баруунхараа	<i>Baruunkharaa</i>	34.0	34.0	31.8	28.4	4.5	1.9	8.9	6.9		
Зүүнхараа	<i>Zuunkharaa</i>	33.9	34.0	32.0	27.0	4.2	0.0	6.0	3.0		
Зуунмод	<i>Zuunmod</i>	30.8	29.0	28.6	25.5	3.3	-0.8	5.4	1.3		
		Зүүн бүс				Eastern region					
Чойбалсан	<i>Choibalsan</i>	36.5	35.8	31.2	30.2	7.3	3.9	11.3	6.7		
Баруун-Урт	<i>Baruun-Urt</i>	36.5	35.1	30.9	31.1	7.8	3.0	10.7	6.9		
Өндөрхаан	<i>Ondorkhaan</i>	33.7	32.4	30.0	28.7	5.6	2.3	8.7	5.6		
		Улаанбаатар				Ulaanbaatar					
Улаанбаатар	<i>Ulaanbaatar</i>	31.8	30.9	30.0	27.4	5.7	0.0	7.3	3.4		

1.1 УЛСЫН НЭГДСЭН ТӨСВИЙН ОРЛОГО, жил бүрийн эхний 8 сарын байдлаар
REVENUE OF GENERAL GOVERNMENT, as first 8 months of selected years

Орлогын төрөл		Types of revenue		сая төг mln. tog		
				2012 I-VIII	2013 I-VIII	2013 I-VIII 2012 I-VIII %
НИЙТ ОРЛОГО, ТУСЛАМЖИЙН ДҮН		TOTAL REVENUE AND GRANTS		3 126 050.5	3 484 458.2	111.5
ТОГТВОРЖУУЛАЛТЫН САН		STABILIZATION FUND		25 482.2	34 282.9	134.5
НИЙТ ТЭНЦВЭРЖҮҮЛСЭН ОРЛОГО БА ТУСЛАМЖИЙН ДҮН		TOTAL EQUILIBRATED REVENUE AND GRANTS		3 100 568.3	3 450 175.3	111.3
УРСГАЛ ОРЛОГО		CURRENT REVENUE		3 089 536.7	3 449 501.0	111.7
ТАТВАРЫН ОРЛОГО		TAX REVENUE		2 780 224.9	3 030 573.5	109.0
Орлогын албан татвар		Income tax		544 525.4	672 034.0	123.4
Аж ахуйн нэгжийн		Corporate income tax		342 266.8	401 773.6	117.4
Хүн амын		Personal income tax		202 208.7	270 260.4	133.7
Цалин хөлс болон түүнтэй адилтгах орлогын татвар		Taxes on wages and salaries		197 017.2	253 738.5	128.8
Үйл ажиллагааны орлогын		Tax revenue from operating income		-	8 537.5	-
Хөрөнгө борлуулсны орлогын		Tax revenue from sales assets		-	11 850.1	-
Урлагийн тоглолт, спортын тэмцээний шагнал, наадмын бай шагнал		Tax from award of entertainment, sport competition and others		-	106.7	-
Хувь хүний орлогын албан татварын буцаан олголт		Refund of the personal income tax		15 185.0	19 921.2	131.2
Хувиараа аж ахуй эрхлэгчдийн орлогын татвар		Taxes on self-employment		7 956.6	0.0	0.0
Мал бүхий иргэдийн орлогын татвар		Taxes of Herdsmen		19.4	0.0	0.0
Орлогыг тодорхойлох боломжгүй иргэдийн татвар		Unidentified business revenues		3 142.5	3 219.0	102.4
Бусад		Others		9 258.1	12 729.8	137.5
Зарим бүтээгдэхүүний үнийн өсөлтийн албан татвар		Price increase tax of some products		49.9	-	-
Нийгмийн даатгалын шимтгэл		Social security contributions		418 667.4	528 385.5	126.2
Өмчийн татвар		Property taxes		12 402.3	21 603.8	174.2
Дотоодын бараа, үйлчилгээний албан татвар		Taxes on domestic goods & services		1035 470.2	1183 729.1	114.3
Нэмэгдсэн өртгийн албан татвар		Value added tax		828 754.1	873 641.7	105.4
Дотоодын бараа, үйлчилгээний		On domestic goods & services		301 688.1	349 578.6	115.9
Импортын барааны		On imported goods		580 951.4	580 241.5	99.9
НӨАТ-ын буцаан олголт		VAT refund		53 885.4	56 178.4	104.3
Онцгой албан татвар		Excise taxes		178 880.3	280 128.5	156.6
Дотоодын архины		On domestic alcoholic		49 880.9	87 637.0	175.7
Дотоодын тамхины		On domestic tobacco		7 263.2	23 674.6	326.0
Автобензин, дизелийн түлшний		On fuel and gasoline		-	20 586.0	-
Импортын архи, тамхины		On imported alcoholic and tobacco		26 009.9	50 321.8	193.5
Импортын пивоны		On imported beer		5 150.4	7 215.9	140.1
Суудлын автомашины		On vehicles		79 058.5	76 839.5	97.2
Дотоодын пивоны		On domestic beer		11 517.4	13 853.7	120.3
Тусгай зориулалтын орлого		Income of special purposes		27 835.8	29 958.8	107.6
Автобензин, дизелийн түлшний татвар		On fuel and gasoline		7 124.8	6 576.6	92.3
Автотээврийн болон өөрөө явагч хэрэгсэлийн татвар		On vehicles		20 711.0	23 382.2	112.9
Гадаад худалдааны татварын орлого		Taxes on foreign trade		223 846.4	231 558.2	103.4
Импортын барааны гаалийн албан татвар		Customs duties		223 698.9	231 435.7	103.5
Экспортын гаалийн албан татвар		Exports duties		147.6	122.5	83.0
Бусад татвар		Other taxes		545 313.1	393 262.9	72.1
Улсын тэмдэгийн хураамж		Stamp fees		56 253.1	27 560.0	49.0
Ашигт малтмалын хайгуулын болон ашиглалтын тусгай зөвшөөрлийн төлбөр		Fee for exploration and mining special permit of the mineral resources		25 989.2	22 687.3	87.3
Ашигт малтмалын нөөц ашигласны төлбөр		Royalty		231 095.4	148 711.3	64.4
Улсын төсвийн хөрөнгөөр хайгуул хийсэн ордын нөхөн төлбөр		Payment for deposit explored by the state budget		593.1	872.4	147.1
Газрын төлбөр		Land payment		29 235.8	28 390.3	97.1
Байгалын нөөц ашигласны төлбөр		Fee on usage of natural resource		2 331.7	22 779.6	977.0
Агаарын бохирдлын төлбөр		Payment for air pollution		16 387.9	12 906.3	78.8
Бусад татвар, хураамж		Other fees		183 426.9	129 355.7	70.5
ТАТВАРЫН БУС ОРЛОГО		NON-TAX REVENUE		309 311.8	418 927.5	135.4
Хувьцааны ногдол ашиг		Dividends		36 539.3	7 739.1	21.2
Хүү, торгуулийн орлого		Interest and Fines		31 977.7	98 918.7	309.3
Түрээсийн орлого		Rent		1 214.9	1 200.9	98.8
Газрын тосны орлого		Oil petroleum		45 662.8	99 041.6	216.9
Навигацын орлого		Navigation fee		29 217.4	32 807.9	112.3
Төсөвт газрын өөрийн орлого		Revenues from budget entities		124 805.9	141 774.5	113.6
Өмч хувьчлал		Privatization receipts		1 052.1	958.4	91.1
Бусад нэр заагдаагүй орлого		Others		38 841.7	36 486.5	93.9
ХӨРӨНГИЙН ОРЛОГО		CAPITAL REVENUE		9 997.5	674.3	6.7
Хөрөнгө худалдсаны орлого		Revenue from immovable assets		9 997.5	674.3	6.7
ТУСЛАМЖИЙН ОРЛОГО		GRANTS AND TRANSFERS		1 034.0	-	-
Гадаадын тусламжийн орлого		From foreign Governments		1 034.0	-	-

1.2 УЛСЫН ТӨСВИЙН ОРЛОГО, жил бүрийн эхний 8 сарын байдлаар
 REVENUE OF CENTRAL GOVERNMENT, as first 8 months of selected years

		сая төг mln. tog		
Орлогын төрөл	Types of revenue	2012 I-VIII	2013 I-VIII	$\frac{2013 \text{ I-VIII}}{2012 \text{ I-VIII}} \%$
НИЙТ ОРЛОГО, ТУСЛАМЖИЙН ДҮН	TOTAL REVENUE AND GRANTS	2 082 308.4	2 412 107.4	115.8
ТОГТВОРЖУУЛАЛТЫН САН	STABILIZATION FUND	25 482.2	34 282.9	134.5
НИЙТ ТЭНЦВЭРЖҮҮЛСЭН ОРЛОГО БА ТУСЛАМЖИЙН ДҮН	TOTAL EQUILIBRATED REVENUE AND GRANTS	2 056 826.2	2 377 824.5	115.6
УРСГАЛ ОРЛОГО	CURRENT REVENUE	1 901 890.1	2 311 018.3	121.5
ТАТВАРЫН ОРЛОГО	TAX REVENUE	1 650 288.9	1 932 471.4	117.1
Орлогын албан татвар	Income tax	342 316.7	401 773.6	117.4
Аж ахуйн нэгжийн	Corporate income tax	342 266.8	401 773.6	117.4
Зарим бүтээгдэхүүний үнийн өсөлтийн албан татвар	Price increase tax of some products	49.9	-	-
Дотоодын бараа, үйлчилгээний	Taxes on domestic goods &	1 014 759.2	1 160 346.9	114.3
Нэмэгдсэн өртгийн албан татвар	Value added tax	828 754.1	873 641.7	105.4
Дотоодын бараа, үйлчилгээний	On domestic goods & services	301 688.1	349 578.6	115.9
Импортын барааны	on imported goods	580 951.4	580 241.5	99.9
НӨАТ-ын буцаан олголт	VAT refund	53 885.4	56 178.4	104.3
Онцгой албан татвар	Excise taxes	178 880.3	280 128.5	156.6
Дотоодын архины	On domestic alcoholic	49 880.9	87 637.0	175.7
Дотоодын тамхины	On domestic tobacco	7 263.2	23 674.6	326.0
Автобензин, дизелийн түлшний	On fuel and gasoline	-	20 586.0	-
Импортын архи, тамхины	On imported alcoholic and tobacco	26 009.9	50 321.8	193.5
Импортын пивоны	On imported beer	5 150.4	7 215.9	140.1
Суудлын автомашины	On vehicles	79 058.5	76 839.5	97.2
Дотоодын пивоны	On domestic beer	11 517.4	13 853.7	120.3
Тусгай зориулалтын орлого	Income of special purposes	7 124.8	6 576.6	92.3
Автобензин, дизелийн түлшний татвар	On fuel and gasoline	7 124.8	6 576.6	92.3
Гадаад худалдааны татварын орлого	Taxes on foreign trade	223 846.4	231 558.2	103.4
Импортын барааны гаалийн албан татвар	Customs duties	223 698.9	231 435.7	103.5
Экспортын гаалийн албан татвар	Exports duties	147.6	122.5	83.0
Бусад татвар	Other taxes	69 366.6	138 792.7	200.1
Улсын тэмдэгтийн хураамж	Stamp fees	35 966.3	7 695.8	21.4
Ашигт малтмалын хайгуулын болон ашиглалтын тусгай зөвшөөрлийн төлбөр	Fee for exploration and mining special permit of the mineral resources	15 659.0	22 687.3	144.9
Улсын төсвийн хөрөнгөөр хайгуул хийсэн ордын нөхөн төлбөр	Payment for deposit explored by the state budget	593.1	872.4	147.1
Байгалын нөөц ашигласны төлбөр	Fee on usage of natural resource	769.2	-	-
Агаарын бохирдлын төлбөр	Payment for air pollution	16 379.1	12 906.3	78.8
Бусад татвар, хураамж	Other fees	-	50 017.6	-
ТАТВАРЫН БУС ОРЛОГО	NON-TAX REVENUE	251 601.1	378 546.9	150.5
Хувьцааны ногдол ашиг	Dividends	3 295.4	3 946.0	119.7
Хүү, торгуулийн орлого	Interest and Fines	17 494.0	74 864.8	427.9
Түрээсийн орлого	Rent	664.0	365.0	55.0
Газрын тосны орлого	Oil petroleum	45 662.8	99 041.6	216.9
Навигацын орлого	Navigation fee	29 217.4	32 807.9	112.3
Төсөвт газрын өөрийн орлого	Revenues from budget entities	120 373.7	137 117.1	113.9
Өмч хувьчлал	Privatization receipts	1 052.1	-	-
Бусад нэр заагдаагүй орлого	Others	33 841.7	30 404.5	89.8
ТУСЛАМЖИЙН ОРЛОГО	GRANTS AND TRANSFERS	154 936.1	66 806.2	43.1
Гадаадын тусламжийн орлого	From foreign Governments	1 034.0	-	-
Улсын эмнэлгүүдэд олгох татаас	Subsidies of state clinic	53 520.2	58 085.3	108.5
Орон нутгийн төсвөөс төвлөрүүлсэн орлого	From Local Gov't to Central Gov't	100 381.9	8 720.9	8.7

1.3 ОРОН НУТГИЙН ТӨСВИЙН ОРЛОГО, жил бүрийн эхний 8 сарын байдлаар
 REVENUE OF LOCAL GOVERNMENT, as first 8 months of selected years

сая төг mln. tog

Орлогын төрөл	Types of revenue	2012 I-VIII	2013 I-VIII	2013 I-VIII 2012 I-VIII %
НИЙТ ОРЛОГО, ТУСЛАМЖИЙН ДҮН	TOTAL REVENUE AND GRANTS	476 539.8	1 149 270.8	241.2
УРСГАЛ ОРЛОГО	CURRENT REVENUE	408 973.6	437 051.6	106.9
ТАТВАРЫН ОРЛОГО	TAX REVENUE	351 434.3	396 779.4	112.9
Орлогын албан татвар	Income tax	202 208.7	270 260.4	133.7
Хүн амын	Personal income tax	202 208.7	270 260.4	133.7
Цалин хөлс болон түүнтэй адилтгах орлогын татвар	Taxes on wages and salaries	197 017.2	253 738.5	128.8
Үйл ажиллагааны орлогын	Tax revenue from operating income	-	8 537.5	-
Хөрөнгө борлуулсны орлогын	Tax revenue from sales assets	-	11 850.1	-
Урлагийн тоглолт, спортын тэмцээний шагнал, наадмын бай шагнал	Tax from award of entertainment, sport competition and others	-	106.7	-
Хувь хүний орлогын албан татварын буцаан олголт	Refund of the personal income tax	15 185.0	19 921.2	131.2
Хувиараа аж ахуй эрхлэгчдийн орлогын татвар	Taxes on self-employment	7 956.6	-	-
Мал бүхий иргэдийн орлогын татвар	Taxes of Herdsmen	19.4	-	-
Орлогыг тодорхойлох боломжгүй иргэдийн татвар	Unidentified business revenues	3 142.5	3 219.0	102.4
Бусад	Others	9 258.1	12 729.8	137.5
Өмчийн татвар	Property taxes	12 402.3	21 603.8	174.2
Дотоодын бараа, үйлчилгээний албан татвар	Taxes on domestic goods & services	20 711.0	23 382.2	112.9
Тусгай зориулалтын орлого	Income of special purposes	20 711.0	23 382.2	112.9
Автотээврийн болон өөрөө явагч хэрэгсэлийн татвар	On vehicles	20 711.0	23 382.2	112.9
Бусад татвар	Other taxes	116 112.3	81 533.0	70.2
Улсын тэмдэгтийн хураамж	Stamp fees	20 286.8	19 864.3	97.9
Ашигт малтмалын хайгуулын болон Ашигт малтмалын нөөц ашигласны төлбөр	Fee for exploration and mining	10 330.2	-	-
Газрын төлбөр	Royalty	48 812.6	-	-
Байгалын нөөц ашигласны төлбөр	Land payment	29 235.8	28 390.3	97.1
Агаарын бохирдлын төлбөр	Fee on usage of natural resource	1 562.5	22 779.6	1 457.9
Бусад татвар, хураамж	Payment for air pollution	8.9	-	-
ТАТВАРЫН БУС ОРЛОГО	Other fees	5 875.5	10 498.8	178.7
Хувьцааны ногдол ашиг	NON-TAX REVENUE	57 539.4	40 272.2	70.0
Хүү, торгуулийн орлого	Dividends	33 243.9	3 793.0	11.4
Түрээсийн орлого	Interest and Fines	14 322.7	23 945.5	167.2
Төсөвт газрын өөрийн орлого	Rent	550.9	835.9	151.7
Өмч хувьчлал	Revenues from budget entities	4 432.2	4 657.4	105.1
Бусад нэр заагдаагүй орлого	Privatization receipts	-	958.4	-
ХӨРӨНГИЙН ОРЛОГО	Others	4 989.7	6 081.9	121.9
Хөрөнгө худалдсаны орлого	CAPITAL REVENUE	9 997.5	674.3	6.7
ТУСЛАМЖИЙН ОРЛОГО	Revenue from immovable assets	9 997.5	674.3	6.7
Улсын төсвөөс авсан санхүүгийн дэмжлэг	GRANTS AND TRANSFERS	57 568.6	711 544.9	1 236.0
Тусгай зориулалтын шилжүүлгийн орлого	From Central Gov't to Local Gov't	57 568.6	107 901.5	187.4
Орон нутгийн хөгжлийн нэгдсэн сангаас шилжүүлсэн орлого	Transfer income for a specific activities	-	502 997.6	-
	Transfer income from local development fund	-	100 645.8	-

1.4 УЛСЫН НЭГДСЭН ТӨСВИЙН ЗАРЛАГА, жил бүрийн эхний 8 сарын байдлаар
EXPENDITURE OF GENERAL GOVERNMENT, as first 8 months of selected years

		сая төг mln. tog		
Зарлагын төрөл	Types of expenditure	2012 I-VIII	2013 I-VIII	2013 I-VIII 2012 I-VIII %
НИЙТ ЗАРЛАГА БА ЦЭВЭР ЗЭЭЛИЙН ДҮН	TOTAL EXPENDITURE AND NET LENDING	3 582 641.4	3 581 415.7	100.0
УРСГАЛ ЗАРДАЛ	CURRENT EXPENDITURE	2 761 048.9	2 816 028.5	102.0
Бараа, үйлчилгээний зардал	Goods and services	1 197 194.7	1 440 253.0	120.3
Цалин, хөлс	Wages and salaries	721 670.2	898 012.5	124.4
Нийгмийн даатгалын шимтгэл	Social security contributions	65 713.8	82 234.4	125.1
Бараа, үйлчилгээний бусад зардал	Purchase of goods and services	475 524.6	542 240.4	114.0
Гэрэл, цахилгааны зардал	Electricity	13 119.3	14 893.6	113.5
Түлш, халаалтын зардал	Heating	50 829.0	56 471.2	111.1
Тээвэр, шатахууны зардал	Fuel and transportation	25 951.0	29 104.2	112.2
Шуудан, холбооны зардал	Communication	5 070.5	5 855.9	115.5
Цэвэр, бохир усны зардал	Water	8 525.7	9 202.3	107.9
Эд хогшил авах зардал	Purchase of stationery, effects	9 574.3	11 950.6	124.8
Нормын хувцас, зөөлөн эдлэл авах зардал	Purchase of uniforms and special clothes	9 926.9	13 191.1	132.9
Хоолны зардал	Food	36 158.4	48 809.8	135.0
Эмийн зардал	Medicine	36 180.3	43 571.8	120.4
Урсгал засвар	Repair	9 356.7	12 575.2	134.4
Байрны түрээс	Rent	5 228.6	7 416.5	141.8
Бараа, үйлчилгээний бусад зардал	Others	265 603.9	289 198.3	108.9
Зээлийн үйлчилгээний төлбөр	Interest payments	63 290.0	128 477.1	203.0
Гадаад зээлийн хүү	External	19 962.7	21 849.9	109.5
Банкны зээл болон бондын хүү	Other domestic	43 327.3	106 627.2	246.1
Татаас ба шилжүүлэг	Subsidies and transfers	1 500 564.2	1 247 298.5	83.1
Татаас	Subsidies to public enterprises	50 184.0	115 305.8	229.8
Эрчим хүчний	Energy	19 520.3	25 028.2	128.2
Хотын нийтийн тээврийн	Public transportation	27 420.6	37 124.8	135.4
Бусад шилжүүлэг	Other transfers	680.9	28 328.7	4 160.8
Улаан буудай, махны татаас	Subsidies of wheat and meat	-	19 241.4	-
Хувийн хэвшлийн байгууллагад үйлдвэрлэл нэмэгдүүлэх зорилгоор олгох татаас, тусламж	Subsidies to enterprise for increasing production	2 562.2	5 582.6	217.9
Төсөв хоорондын урсгал шилжүүлэг	Current intergovernmental transfers	17 979.9	12 707.4	70.7
Бусад урсгал шилжүүлгүүд	Other current transfers	1 250 048.0	1 000 679.9	80.1
Нийгмийн даатгалын зарлага	Social security fund	495 762.6	607 031.6	122.4
Халамжийн сангийн зарлага	Social assistance fund	117 662.6	151 810.8	129.0
Нөхөн олговор	Reimbursement	16.1	34.3	213.0
Хэлмэгдэгсдийн нөхөн олговор	Repression reimbursement	75.9	53.1	69.9
Бусад урсгал шилжүүлэг	Other current transfers	636 530.9	241 750.1	38.0
Бусад шилжүүлэг	Other transfers	181 270.0	116 822.7	64.4
ОУБ-ын гишүүний	To international organizations	1 082.3	1 782.7	164.7
ХӨРӨНГИЙН ЗАРДАЛ	CAPITAL EXPENDITURE	779 943.0	718 039.8	92.1
Дотоод эх үүсвэрээр	From domestic sources	757 651.1	498 657.4	65.8
Хөрөнгө оруулалт	Domestic investment	708 554.4	483 064.5	68.2
Их засварын зардал	Capital Repairs	30 125.1	8 123.5	27.0
Геологи хайгуулын зардал	Geological survey	754.7	2 750.6	364.5
Ойжуулалт, байгаль орчны бусад арга хэмжээ	Forest and other environment expenditure	2 419.2	2 815.9	116.4
Улсын нөөц бүрдүүлэх зардал	Commodity stocks	15 797.7	1 902.9	12.0
Гадаад эх үүсвэрээр	Foreign financed	22 291.9	219 382.3	984.1
ЦЭВЭР ЗЭЭЛ	NET LENDING	41 649.5	47 347.4	113.7
Гадаад зээлээр санхүүжих төсөл	On-lent foreign project loans	14 914.4	11 253.5	75.5
Эргэж төлөгдөх цэвэр зээл	Other lending minus repayments	26 735.1	36 093.9	135.0

1.5 УЛСЫН НЭГДСЭН ТӨСВИЙН АЛДАГДЛЫН САНХҮҮЖИЛТ, ЭХ ҮҮСВЭРЭЭР, жил бүрийн эхний 8 сарын байдлаар
FINANCING SOURCE FOR GENERAL GOVERNMENT DEFICIT, as first 8 months of selected years

		сая төг mln. tog		
Эх үүсвэр	Sources	2012 I-VIII	2013 I-VIII	2013 I-VIII 2012 I-VIII %
АЛДАГДЛЫН САНХҮҮЖИЛТ, ЭХ ҮҮСВЭРЭЭР	FINANCING SOURCE FOR BUDGET DEFICIT	482 073.2	131 240.4	27.2
Харилцах болон хадгаламжийн дансны цэвэр өөрчлөлт	Current account and deposit account(net)	175 328.7	-567 449.8	-
Засгийн газрын бонд	Gov't bonds	11 538.6	522 280.8	4 526.4
Засгийн газрын зээл	Gov't credit	227 715.2	180 109.5	79.1
Урьдчилгаа орлого	Advance revenue	67 490.6	-3 700.0	-

1.6 УЛСЫН ТӨСВИЙН ЗАРЛАГА, жил бүрийн эхний 8 сарын байдлаар
EXPENDITURE OF CENTRAL GOVERNMENT, as first 8 months of selected years

		сая төг mln. tog		
Зарлагын төрөл	Types of expenditure	2012 I-VIII	2013 I-VIII	2013 I-VIII 2012 I-VIII %
НИЙТ ЗАРЛАГА БА ЦЭВЭР ЗЭЭЛИЙН ДҮН	TOTAL EXPENDITURE AND NET LENDING	2 465 779.3	2 817 116.6	114.2
УРСГАЛ ЗАРДАЛ	CURRENT EXPENDITURE	1 753 246.2	2 201 061.3	125.5
Бараа, үйлчилгээний зардал	Goods and services	1 101 219.3	858 778.8	78.0
Цалин, хөлс	Wages and salaries	653 531.6	489 386.8	74.9
Нийгмийн даатгалын шимтгэл	Social security contributions	58 610.5	38 594.2	65.8
Бараа, үйлчилгээний бусад зардал	Purchase of goods and services	389 077.2	330 797.8	85.0
Гэрэл, цахилгааны зардал	Electricity	11 629.0	9 483.1	81.5
Түлш, халаалтын зардал	Heating	46 437.7	21 293.9	45.9
Тээвэр, шатахууны зардал	Fuel and transportation	21 137.1	20 565.4	97.3
Шуудан, холбооны зардал	Communication	3 903.7	3 944.6	101.0
Цэвэр, бохир усны зардал	Water	8 065.0	5 091.8	63.1
Эд хогшил авах зардал	Purchase of stationery, effects	7 758.1	7 373.6	95.0
Нормын хувцас, зөөлөн эдлэл авах зардал	Purchase of uniforms and special clothes	9 775.1	11 926.5	122.0
Хоолны зардал	Food	35 894.1	23 034.5	64.2
Эмийн зардал	Medicine	36 092.3	41 520.2	115.0
Урсгал засвар	Repair	7 674.2	7 151.8	93.2
Байрны түрээс	Rent	4 793.2	7 021.7	146.5
Бараа, үйлчилгээний бусад зардал	Others	195 917.8	172 390.8	88.0
Зээлийн үйлчилгээний төлбөр	Interest payments	63 290.0	128 477.1	203.0
Гадаад зээлийн хүү	External	19 962.7	21 849.9	109.5
Банкны зээл болон бондын хүү	Other domestic	43 327.3	106 627.2	246.1
Татаас ба шилжүүлэг	Subsidies and transfers	588 736.9	1213 805.4	206.2
Татаас	Subsidies to public enterprises	238 776.3	323 938.1	135.7
Эрчим хүчний	Energy	18 993.9	24 632.4	129.7
Хотын нийтийн тээврийн	Public transportation	27 410.3	37 036.4	135.1
Бусад шилжүүлэг	Other transfers	192 372.1	243 027.9	126.3
Улаан буудай, махны татаас	Subsidies of wheat and meat	-	19 241.4	-
Орон нутгийн төсөвт өгөх санхүүгийн дэмжлэг	To local government	57 568.6	107 901.5	187.4
Төсөв хоорондын урсгал шилжүүлэг	Current intergovernmental transfers	4.2	603 643.4	-
Бусад урсгал шилжүүлгүүд	Other current transfers	180 008.8	71 414.2	39.7
Нийгмийн даатгалын зарлага	Social security fund	11.3	9.8	86.7
Халамжийн сангийн зарлага	Social assistance fund	117 662.6	31 198.4	26.5
Нөхөн олговор	Reimbursement	16.1	14.3	88.6
Хэлмэгдэгсдийн нөхөн олговор	Repression reimbursement	75.9	53.1	69.9
Бусад урсгал шилжүүлэг	Other current transfers	62 243.0	40 138.8	64.5
Бусад шилжүүлэг	Other transfers	111 296.7	105 125.5	94.5
Олон улсын байгууллагын гишүүний	To international organizations	1 082.3	1 782.7	164.7
ХӨРӨНГИЙН ЗАРДАЛ	CAPITAL EXPENDITURE	670 883.6	568 707.9	84.8
Дотоод эх үүсвэрээр	From domestic sources	648 591.7	349 578.4	53.9
Хөрөнгө оруулалт	Domestic investment	608 467.4	333 985.5	54.9
Их засварын зардал	Capital Repairs	30 125.1	8 123.5	27.0
Геологи хайгуулын зардал	Geological survey	754.7	2 750.6	364.5
Ойжуулалт, байгаль орчны бусад арга хэмжээ	Forest and other environment expenditure	2 419.2	2 815.9	116.4
Улсын нөөц бүрдүүлэх зардал	Commodity stocks	6 825.4	1 902.9	27.9
Гадаад эх үүсвэрээр	Foreign financed	22 291.9	219 129.5	983.0
ЦЭВЭР ЗЭЭЛ	NET LENDING	41 649.5	47 347.4	113.7
Гадаад зээлээр санхүүжих төсөл	On-lent foreign project loans	14 914.4	11 253.5	75.5
Эргэж төлөгдөх цэвэр зээл	Other lending minus repayments	26 735.1	36 093.9	135.0

1.7 УЛСЫН ТӨСВИЙН АЛДАГДЛЫН САНХҮҮЖИЛТ, ЭХ ҮҮСВЭРЭЭР, жил бүрийн эхний 8 сарын байдлаар
FINANCING SOURCES FOR CENTRAL GOVERNMENT DEFICIT, as first 8 months of selected years

		сая төг mln. tog		
Эх үүсвэр	Sources	2012 I-VIII	2013 I-VIII	2013 I-VIII 2012 I-VIII %
АЛДАГДЛЫН САНХҮҮЖИЛТ, ЭХ ҮҮСВЭРЭЭР	FINANCING SOURCE FOR BUDGET DEFICIT	408 953.1	439 292.2	107.4
Харилцах болон хадгаламжийн дансны цэвэр өөрчлөлт	Current account and deposit account(net)	365 274.9	-263 098.1	-
Засгийн газрын бонд	Gov't bonds	11 538.6	522 280.8	4 526.4
Засгийн газрын зээл	Gov't credit	32 139.6	180 109.5	560.4

1.8 ОРОН НУТГИЙН ТӨСВИЙН ЗАРЛАГА, жил бүрийн эхний 8 сарын байдлаар
EXPENDITURE OF LOCAL GOVERNMENT, as first 8 months of selected years

		сая төг mln. tog		
Зарлагын төрөл	Types of expenditure	2012 I-VIII	2013 I-VIII	$\frac{2013 \text{ I-VIII}}{2012 \text{ I-VIII}}$ %
НИЙТ ЗАРЛАГА	TOTAL EXPENDITURE	366 211.5	968 753.6	264.5
УРСГАЛ ЗАРДАЛ	CURRENT EXPENDITURE	258 370.7	820 746.0	317.7
Бараа, үйлчилгээний зардал	Goods and services	152 865.2	653 986.6	427.8
Цалин, хөлс	Wages and salaries	61 485.7	401 341.5	652.7
Нийгмийн даатгалын шимтгэл	Social security contributions	6 447.0	42 859.9	664.8
Бараа, үйлчилгээний бусад зардал	Purchase of goods and services	84 932.6	209 785.1	247.0
Гэрэл, цахилгааны зардал	Electricity	1 426.1	5 345.3	374.8
Түлш, халаалтын зардал	Heating	4 188.9	34 979.4	835.1
Тээвэр, шатахууны зардал	Fuel and transportation	4 678.1	8 396.3	179.5
Шуудан, холбооны зардал	Communication	1 075.9	1 813.9	168.6
Цэвэр, бохир усны зардал	Water	427.4	4 076.9	953.8
Эд хогшил авах зардал	Purchase of stationery, effects	1 699.7	4 468.9	262.9
Нормын хувцас, зөөлөн эдлэл авах зардал	Purchase of uniforms and special clothes	151.8	1 251.1	824.0
Хоолны зардал	Food	264.3	25 775.3	9 751.2
Эмийн зардал	Medicine	88.0	2 051.5	2 331.2
Урсгал засвар	Repair	1 668.3	5 387.5	322.9
Байрны түрээс	Rent	357.6	270.7	75.7
Бараа, үйлчилгээний бусад зардал	Others	68 906.5	115 968.3	168.3
Татаас ба шилжүүлэг	Subsidies and transfers	105 505.5	166 759.4	158.1
Татаас	Subsidies to public enterprises	1 217.5	1 529.0	125.6
Эрчим хүчний	Energy	526.4	395.8	75.2
Хотын нийтийн тээврийн	Public transportation	10.3	88.4	859.3
Бусад шилжүүлэг	Other transfers	680.9	1 044.7	153.4
Төсөв хоорондын урсгал шилжүүлэг	Current intergovernmental transfers	100 381.9	8 846.8	8.8
Бусад урсгал шилжүүлгүүд	Other current transfers	3 449.6	144 686.5	4 194.3
Халамжийн сангийн зарлага	Social assistance fund	-	120 612.4	-
Нөхөн олговор	Reimbursement	-	20.0	-
Бусад урсгал шилжүүлэг	Other current transfers	3 449.6	24 054.1	697.3
Бусад шилжүүлэг	Other transfers	456.5	11 697.1	2 562.2
ХӨРӨНГИЙН ЗАРДАЛ	CAPITAL EXPENDITURE	107 840.7	148 007.6	137.2
Дотоод эх үүсвэрээр	From domestic sources	107 840.7	147 754.7	137.0
Хөрөнгө оруулалт	Domestic investment	98 868.4	147 754.7	149.4
Гадаад эх үүсвэрээр	Foreign financed	-	252.8	-

1.9 ОРОН НУТГИЙН ТӨСВИЙН АЛДАГДЛЫН САНХҮҮЖИЛТ, ЭХ ҮҮСВЭРЭЭР, жил бүрийн эхний 8 сарын байдлаар
FINANCING SOURCES FOR LOCAL GOVERNMENT DEFICIT, as first 8 months of selected years

		сая төг mln. tog		
Эх үүсвэр	Sources	2012 I-VIII	2013 I-VIII	$\frac{2013 \text{ I-VIII}}{2012 \text{ I-VIII}}$ %
АЛДАГДЛЫН САНХҮҮЖИЛТ, ЭХ ҮҮСВЭРЭЭР	FINANCING SOURCE FOR BUDGET DEFICIT	-110 328.3	-180 517.2	163.6
Харилцах болон хадгаламжийн дансны цэвэр өөрчлөлт	Current account and deposit account(net)	-110 328.3	-180 517.2	163.6

1.10 ОРОН НУТГИЙН ТӨСВИЙН ОРЛОГО, аймаг, нийслэлээр, жил бүрийн эхний 8 сарын байдлаар
REVENUE OF LOCAL GOVERNMENT, by aimag and the Capital, as first 8 months of selected years

сая төг mln. tog

Аймаг, нийслэл Aimags and the Capital	Нийт орлого Total revenue		Орлого Revenue		Улсын төсвөөс олгож байгаа санхүүгийн дэмжлэг Grants from Central Gov't	
	2012 I-VIII	2013 I-VIII	2012 I-VIII	2013 I-VIII	2012 I-VIII	2013 I-VIII
БҮГД/TOTAL	476 539.8	1 149 270.8	418 971.2	437 725.9	57 568.6	711 544.9
	Баруун бүс		Western region			
Дүн/Subtotal	27 880.1	175 405.6	17 131.6	17 363.9	10 748.5	158 041.7
БӨ/BO	5 435.6	39 422.8	2 815.6	3 242.9	2 620.0	36 179.9
ГО/GO	4 379.9	30 088.3	4 140.5	3 133.1	239.4	26 955.2
ЗА/ZA	6 719.6	35 877.0	2 847.1	2 928.1	3 872.5	32 948.9
УВ/UV	7 035.7	35 104.8	3 019.1	3 448.5	4 016.6	31 656.3
ХО/КНО	4 309.3	34 912.7	4 309.3	4 611.2	-	30 301.5
	Хангайн бүс		Khangaï region			
Дүн/Subtotal	69 640.4	233 995.0	51 996.4	50 472.0	17 644.0	183 523.1
АР/АР	6 487.9	36 676.1	2 690.9	3 746.1	3 797.0	32 930.0
БХ/ВКН	7 815.0	36 353.4	3 235.2	3 305.1	4 579.8	33 048.3
БУ/БУ	5 619.9	27 770.5	4 573.3	10 985.8	1 046.6	16 784.7
ОР/ОР	34 645.3	41 708.2	34 645.3	23 354.8	-	18 353.4
ӨВ/ОВ	7 090.4	40 201.3	2 923.8	4 141.4	4 166.7	36 059.8
ХӨ/КНС	7 981.9	51 285.6	3 927.9	4 938.8	4 054.0	46 346.8
	Төвийн бүс		Central region			
Дүн/Subtotal	124 206.8	221 362.2	119 464.8	80 260.6	4 742.0	141 101.6
ГЦ/ГС	2 933.8	9 193.7	2 118.4	2 513.0	815.4	6 680.8
ДА/ДА	7 578.2	31 716.9	7 578.2	10 148.4	-	21 568.4
ДО/ДО	10 585.1	25 574.7	10 585.1	9 445.3	-	16 129.4
ДУ/ДУ	5 453.2	22 122.1	2 448.4	2 084.7	3 004.8	20 037.5
ӨМ/ОМ	79 390.3	58 565.4	79 390.3	40 881.4	-	17 683.9
СЭ/СЕ	10 583.7	37 402.5	10 583.7	9 316.5	-	28 086.0
ТӨ/ТО	7 682.6	36 786.8	6 760.7	5 871.2	921.9	30 915.6
	Зүүн бүс		Eastern region			
Дүн/Subtotal	16 119.6	90 418.7	15 754.4	14 910.0	365.2	75 508.7
ДД/ДД	5 379.6	30 450.7	5 379.6	6 958.0	-	23 492.7
СҮ/СУ	4 996.1	27 664.0	4 630.9	3 848.7	365.2	23 815.3
ХЭ/КНЕ	5 744.0	32 304.0	5 744.0	4 103.3	-	28 200.7
	Улаанбаатар		Ulaanbaatar			
УБ/УВ	238 692.8	428 089.2	214 623.9	274 719.5	24 068.9	153 369.7

1.11 ОРОН НУТГИЙН ТӨСВИЙН ЗАРЛАГА, аймаг, нийслэлээр, жил бүрийн эхний 8 сарын байдлаар
EXPENDITURE OF LOCAL GOVERNMENT, by aimag and the Capital, as first 8 months of selected years

сая төг mln. tog

Аймаг, нийслэл Aimags and the Capital	Нийт зарлага Total expenditure		Орон нутгийн төсвийн зарлага Local government expenditure		Орон нутгийн төсвөөс улсын төсөвт төвлөрүүлэх орлого Grants to Central Gov't	
	2012 I-VIII	2013 I-VIII	2012 I-VIII	2013 I-VIII	2012 I-VIII	2013 I-VIII
БҮГД/TOTAL	366 211.5	968 753.6	265 829.6	960 032.7	100 381.9	8 720.9
	Баруун бүс		Western region			
Дүн/Subtotal	27 181.1	155 871.7	27 181.1	155 871.7	-	-
БӨ/BO	4 516.6	33 615.2	4 516.6	33 615.2	-	-
ГО/GO	4 670.2	25 459.4	4 670.2	25 459.4	-	-
ЗА/ЗА	6 632.4	34 424.9	6 632.4	34 424.9	-	-
УВ/УВ	6 316.5	29 819.1	6 316.5	29 819.1	-	-
ХО/КНО	5 045.3	32 553.2	5 045.3	32 553.2	-	-
	Хангайн бүс		Khangaï region			
Дүн/Subtotal	61 759.1	202 091.9	36 050.3	200 091.9	25 708.8	2 000.0
АР/АР	5 714.5	33 223.2	5 714.5	33 223.2	-	-
БХ/ВКН	6 244.2	34 070.8	6 244.2	34 070.8	-	-
БУ/БУ	4 572.1	23 718.6	4 572.1	23 718.6	-	-
ОР/ОР	31 681.1	30 006.5	5 972.3	28 006.5	25 708.8	2 000.0
ӨВ/ОВ	6 390.4	37 511.9	6 390.4	37 511.9	-	-
ХӨ/КНС	7 156.9	43 561.0	7 156.9	43 561.0	-	-
	Төвийн бүс		Central region			
Дүн/Subtotal	122 291.2	185 253.8	59 378.1	182 167.6	62 913.1	3 086.1
ГЦ/ГС	2 784.8	8 306.0	2 784.8	8 306.0	-	-
ДА/ДА	7 379.1	24 952.0	5 354.1	24 952.0	2 025.0	-
ДО/ДО	8 044.2	21 228.8	6 244.2	21 228.8	1 800.0	-
ДУ/ДУ	3 716.2	18 887.0	3 716.2	18 887.0	-	-
ӨМ/ОМ	81 821.6	45 699.5	24 233.5	42 613.4	57 588.1	3 086.1
СЭ/СЕ	11 453.7	33 818.6	9 953.7	33 818.6	1 500.0	-
ТӨ/ТО	7 091.7	32 361.9	7 091.7	32 361.9	-	-
	Зүүн бүс		Eastern region			
Дүн/Subtotal	15 891.6	85 300.5	15 791.6	85 300.5	100.0	-
ДД/ДД	5 099.7	26 884.3	4 999.7	26 884.3	100.0	-
СҮ/СУ	5 180.5	26 759.3	5 180.5	26 759.3	-	-
ХЭ/КНЕ	5 611.4	31 656.9	5 611.4	31 656.9	-	-
	Улаанбаатар		Ulaanbaatar			
УБ/УВ	139 088.5	340 235.7	127 428.5	336 600.9	11 660.0	3 634.8

*Монгол Улсын Үндэсний Статистикийн Хороонд хэвлэв.
Printed by the National Statistical Office of Mongolia.*

Хаяг : Address :

14200 Улаанбаатар, Монгол Улс	14200 Ulaanbaatar, Mongolia
Засгийн Газрын III байр, Өрөө-114	Government Building III, Room-114
http://www.nso.mn	Internet: http://www.nso.mn
E-mail: information@nso.mn	E-mail: information@nso.mn
nso@magicnet.mn	nso@magicnet.mn
Факс: (976-11)-329271	Fax: (976-11)-329271
Утас: 1212, 322424, 326414	Phone: 1212, 322424, 326414