

МОНГОЛ УЛСЫН ҮНДЭСНИЙ СТАТИСТИКИЙН ХОРОО
NATIONAL STATISTICAL OFFICE OF MONGOLIA

СТАТИСТИКИЙН БЮЛЛЕТЕНЬ
MONTHLY BULLETIN OF STATISTICS

4 сар
2013
April

Улаанбаатар хот
Ulaanbaatar

ÄÄx ÈÄ
CONTENTS

Ерөнхий тэмдэглэл <i>General notes</i>	3
Аргачлалын тайлбар <i>Methodological notes</i>	4
Товч танилцуулга <i>Introduction</i>	18
Үндсэн үзүүлэлтүүд <i>Main indicators</i>	25
I. Хөдөлмөр <i>Labour</i>	26
II. Нийгмийн даатгал, халамж <i>Social insurance and welfare</i>	31
III. Эрүүл мэнд <i>Health</i>	33
IV. Гэмт хэрэг <i>Crime</i>	36
V. Дотоодын нийт бүтээгдэхүүн <i>Gross domestic product</i>	40
VI. Үнэ <i>Prices</i>	44
VII. Мөнгө, зээл, үнэт цаасны зах зээл <i>Money, loan, stock market</i>	65
VIII. Улсын төсөв <i>State budget</i>	71
IX. Гадаад худалдаа <i>External trade</i>	73
X. Хөдөө аж ахуй <i>Agriculture</i>	83
XI. Аж үйлдвэр <i>Industry</i>	88
XII. Дотоод худалдаа <i>Domestic trade</i>	93
XIII. Тээвэр <i>Transport</i>	94
XIV. Нийтийн хоол, зочид буудал <i>Restaurants and hotels</i>	95
XV. Цаг уур, агаарын бохирдолт <i>Meteorology and air pollution</i>	97
Хавсралт <i>Appendix</i>	99

ᠠᠳᠦ ᠶᠡᠨ ᠶᠡᠨ ᠶᠡᠨ ᠶᠡᠨ ᠶᠡᠨ

General notes

I. ᠠᠳᠦ ᠶᠡᠨ ᠶᠡᠨ ᠶᠡᠨ ᠶᠡᠨ ᠶᠡᠨ

ᠠᠳ	Архангай
ᠠᠶᠠ	Баян-Өлгий
ᠠᠮᠤ	Баянхонгор
ᠠᠣ	Булган
ᠠᠨ	Говь-Алтай
ᠠᠶᠢ	Дорноговь
ᠠᠶᠠ	Дорнод
ᠠᠣ	Дундговь
ᠴᠠ	Завхан
^a ᠠ	Өвөрхангай
^a ᠢ	Өмнөговь
ᠨ	Сүхбаатар
ᠨᠶ	Сэлэнгэ
ᠣᠶ	Төв
ᠣᠠ	Увс
ᠣᠢ	Ховд
ᠣᠶᠠ	Хөвсгөл
ᠣᠶ	Хэнтий
ᠠᠶᠠ	Дархан-Уул
ᠣᠠ	Улаанбаатар
ᠢ	Орхон
ᠠᠨ	Говьсүмбэр

I. Abbreviations:

AR	Arkhangai
BO	Bayan-Olgii
BKH	Bayankhongor
BU	Bulgan
GO	Govi-Altai
DO	Dornogovi
DD	Dornod
DU	Dundgovi
ZA	Zavkhan
OV	Ovorkhangai
OM	Omnogovi
SU	Sukhbaatar
SE	Selenge
TO	Tov
UV	Uvs
KHO	Khovd
KHS	Khovsgol
KHE	Khentii
DA	Darkhan-Uul
UB	Ulaanbaatar
OR	Orkhon
GS	Govisumber

II. Саруудыг ром тоогоор тэмдэглэв (I, II, III, IV, V... г.м)

Тухайн сарыг оруулсан жилийн эхнээс өсөн нэмэгдэх дүнг харуулахдаа I-IV, I-XI зэргээр илэрхийлэв.

II. The months are entered in Roman numerals (I, II, III, IV, V, etc).

A cumulative total from the beginning of the year, including the month concerned, is expressed in I-IV and I-XI, etc.

III. Дараах тэмдэглэлийг ашиглав:

- ... мэдээлэл байхгүй
- 0.0 маш бага тоо
- гүйцэтгэл байхгүй.

III. Symbols :

- ... data are not available
- 0.0 the amount is nil or negligible
- no execution.

┌ “Үүнээс” гэдгийг харуулах бөгөөд зарим тохиолдолд тухайн үзүүлэлтийн бүрэлдэхүүн хэсгүүдийн нийлбэр нэгдсэн дүнтэй тэнцэхгүй байж болно.

┌ Shows the term “of which” and in some cases it indicates not all elements of sum are given.

IV. Орон дэвшүүлэлтээс хамаарч зарим үзүүлэлтийн нийлбэр нь дүнтэйгээ, бүтцийг хувиар илэрхийлэхэд 100 хувиас бага зэрэг зөрүүтэй байж болно.

IV. Due to the rounding figures (composition) may not add up to the total and 100 percentage.

ᠠᠳᠠᠭᠤᠨᠵᠢᠰᠦᠭᠢᠨᠢᠳᠡᠪᠬᠤᠲᠡᠢᠬᠦᠨᠠᠮ

ᠣᠷᠯᠣᠭᠣᠨᠣᠯᠤᠰ

Эдийн засгийн идэвхтэй хүн ам (ажиллах хүч)-д тухайн цаг хугацаанд бүтээгдэхүүн үйлдвэрлэх, үйлчилгээ үзүүлэхэд ажиллах хүчээ нийлүүлж байгаа ажиллагч, нийлүүлэхэд бэлэн байгаа ажилгүй иргэдийг хамруулна.

Ажиллагч гэж цалин хөлс, орлого олох зорилгоор эдийн засгийн үйл ажиллагаанд оролцож, хөдөлмөр эрхлэлтийн аль нэг хэв шинж (статус)-д хамрагдаж буй иргэнийг ойлгоно. Цалин хөлс, орлого олох зорилгоор эдийн засгийн үйл ажиллагаанд сүүлийн долоо хоногт нэгээс дээш цагаар оролцсон иргэнийг ажиллагчдад хамруулна.

Бүртгэлтэй ажилгүй иргэдэд Монгол Улсын хуулиар зөвшөөрөгдсөн хөдөлмөрлөх насны, хөдөлмөр эрхлэх чадвартай, цалин хөлстэй ажил болон хувиараа хөдөлмөр эрхэлдэггүй, тухайн үед ажиллахад бэлэн, цалин хөлстэй ажил идэвхтэй хайж байгаа хөдөлмөр, халамжийн үйлчилгээний хэлтэс, хөдөлмөрийн төв бирж, хөдөлмөрийн хувийн биржид бүртгүүлсэн ажилгүй иргэдийг хамруулна.

Аж үйлдвэрийн салбарын хөдөлмөрийн бүтээмжийг 2005 оны зэрэгцүүлэх үнээр тооцохдоо зэрэгцүүлэх үнээрх нийт үйлдвэрлэлийн хэмжээг ажиллагчдын дундаж тоонд хуваана.

Тайлант хугацаанд олгосон цалин, түүнтэй адилтгах орлогын нийт хэмжээг ажиллагчдын дундаж тоонд хувааж, аж ахуйн нэгж, байгууллагын ажиллагчдын сарын дундаж цалинг тооцно. Цалин, түүнтэй адилтгах орлогод үндсэн цалин, нэмэгдэл хөлс, шагнал урамшуулал, цалинтай адилтгах бусад орлогыг оруулна.

Ажлын шинэ байр гэж эдийн засгийн үйл ажиллагааны хүрээнд үйлдвэрлэл, үйлчилгээг бий болгох болон өргөтгөх замаар албан ба албан бус салбарт шинээр бий болсон ажил, үүрэг, албан тушаалыг хэлнэ.

Methodological notes

Labour

Economically active population (Labour force) comprises all persons of either sex who furnish the supply of labour for the production of economic goods and services as defined by the United Nations System of National Accounts during a specified time-reference period.

Employed means all citizens engaged in economic activity for pay (wages or salary) and having an employment status of some sort. One can be regarded as employed if engaged in economic activity for pay above an hour for the last week.

Unemployed is a citizen of labour age allowed by Mongolian laws and with full work abilities who is unemployed for a while and ready to work and actively looking for a job by registering with the Labour and Social Welfare Division, the Central Labour Exchange or private employment offices during the reference period.

The labour productivity for the industrial sector at 2005 constant prices is measured by dividing the total production at constant prices by the annual average of employees.

Average monthly wage of an employee in an establishment or enterprise is derived by dividing the total wage paid to the employee and other equivalent income he/she earned in the survey period by the average number of employees in the establishment or enterprise concerned. The wage and other equivalent income include basic wage/salary, bonuses and allowances, and other equivalent income.

New workplace (job) means new job duties and position, created in the formal and informal sectors of economic activity by means of increasing existing production and service capacities.

ᠶᠡᠭᠡᠨ ᠲᠠᠳᠲᠠᠭᠠᠯ ᠨᠢᠶᠭᠡᠮᠢᠨ ᠲᠠᠳᠲᠠᠭᠠᠯ ᠨᠢᠶᠭᠡᠮᠢᠨ

Social insurance and social welfare

Нийгмийн даатгал нь иргэн болон төр, аж ахуйн нэгж, байгууллагаас зохих журмын дагуу шимтгэл төлж, нийгмийн даатгалын сан бүрдүүлэх, даатгуулагч өндөр наслах, хөдөлмөрийн чадвараа алдах, өвчлөх, ажилгүй болоход өөрт нь, тэрчлэн даатгуулагч нас барахад түүний асрамжид байсан хүмүүст хууль тогтоомжид заасан тэтгэвэр, тэтгэмж, төлбөр өгөх агуулга бүхий нийгэм, эдийн засгийн арга хэмжээ юм. Тэтгэврийн, тэтгэмжийн, эрүүл мэндийн, үйлдвэрлэлийн осол, мэргэжлээс шалтгаалсан өвчний, ажилгүйдлийн даатгал гэсэн төрлөөс нийгмийн даатгал бүрдэнэ.

Нийгмийн даатгалын сан нь ажил олгогч, даатгуулагчийн хөдөлмөрийн хөлс, түүнтэй адилтгах орлогоос тэтгэвэр, тэтгэмж, төлбөр, үйлчилгээнд зарцуулах болон нийгмийн даатгалын үйл ажиллагааны зардлыг нөхөх зорилгоор төлсөн шимтгэлийн орлого, бусад эх үүсвэрээс бүрдэнэ.

Нийгмийн даатгалын тухай хууль болон гэрээний үндсэн дээр нийгмийн даатгалын санд нийгмийн даатгалын шимтгэл төлж даатгуулсан, нийгмийн даатгалын сангаас тэтгэвэр, тэтгэмж, төлбөр авах эрх бүхий этгээдийг даатгуулагчаар тооцно.

Тэтгэвэр нь даатгуулагчийг өндөр наслахад насан туршид нь, хөгжлийн бэрхшээлтэй болоход хөдөлмөрийн чадвар нь сэргээгдэх хүртэл, эсхүл өндөр насны тэтгэвэр авах насанд хүртэл, нас барахад нь түүний гэр бүлийн хөдөлмөрийн чадваргүй гишүүд /хүүхэд 16 нас, сургуульд суралцаж байгаа бол 19 нас хүртэл /-ийн нийгмийн баталгааг хангах зорилгоор нийгмийн даатгалын сангаас олгох мөнгөн хөрөнгө байна.

Тэтгэмж нь хөдөлмөрийн чадвараа түр алдах, жирэмслэх, амаржих, нас барах тохиолдолд даатгуулагчид нийгмийн даатгалын сангаас нэг удаа олгох мөнгөн хөрөнгө байна.

Social insurance is any government-sponsored socio-economic programme, including the payment of insurance premiums by citizens, government and business entities and establishments in accordance with relevant procedures, the formation of social insurance funds and the payment of pensions, benefits and payments, as specified in laws and legislations, to insured persons in the case of retirement, loss of the ability to work, sickness, or unemployment, and to his or her dependents in the case of death. The social insurance shall consist of the following types of insurance, namely, pension insurance, benefits insurance, health insurance, insurance against employment injury and occupational diseases, and unemployment insurance.

Social Insurance Fund is comprised of contribution revenue collected from salaries of employers and the insured and other equivalent income, and other sources with the purpose of financing payment of pensions, benefits, and services and operational expenses of the social insurance organization.

Insured refers to legal bodies who have been insured through payment of insurance premiums to the Social Insurance Fund under the Law on Social Insurance and contracts and who are eligible to receive pensions, benefits and payments from the fund.

Pensions refer to payments from the Social Insurance Fund with the purpose of providing social security for elderly persons during their pension age, disabled persons until their recovery or up to their pensionable age and deceased insured's survivors (child up to age 16, if he or she studies up to age 19).

Benefits refer to one-off payment of a lump sum made by the Social Insurance Fund to insured persons in a form of a benefit for loss of working ability, maternity and child care benefit and funeral grant.

Нийгмийн халамжийн дэмжлэг туслалцаа шаардлагатай хүнд хуульд заасан тэтгэвэр, нөхцөлт мөнгөн тэтгэмж олгох, олон нийтийн оролцоонд түшиглэсэн халамжийн болон төрөлжсөн асрамжийн үйлчилгээ үзүүлэх үйл ажиллагааг нийгмийн халамж гэнэ.

Үдгэе ì үí ä

Жирэмслэлтийн хугацаанаас хамаарахгүйгээр ердийн төрөлтөөр эсвэл мэс ажилбараар ургийг умайнаас гарган авсны дараа нярай амьсгалж байсан, эсвэл амьдын бусад ямар нэгэн шинж тэмдэг, өөрөөр хэлбэл, зүрхний цохилт, хүйний судасны лугшилт, булчингийн тодорхой хөдөлгөөн илэрч байвал хүй эсвэл эхэсийг салгасан эсэхийг харгалзахгүйгээр амьд төрөлтөд тооцно.

Амьд төрсөн 1000 хүүхдэд ногдох нялхсын эндэгдлийг тодорхойлохдоо тухайн хугацаанд 1 хүртэлх насандаа эндсэн хүүхдийн тоог амьд төрсөн хүүхдийн тоонд харьцуулна.

Амьд төрсөн 1000 хүүхдэд ногдох хүүхдийн эндэгдлийг тооцохдоо тухайн хугацаанд 1-5 хүртэлх насандаа эндсэн хүүхдийн тоог амьд төрсөн хүүхдийн тоонд хуваана.

Эндсэн эхийн тоонд жирэмсний хугацаанд болон төрөх үедээ эсвэл төрснөөс хойш 42 хоногийн дотор жирэмслэлтийн байрлал, үргэлжилсэн хугацаанаас үл хамааран жирэмслэлт, төрөлт болон түүнийг удирдахтай холбоо бүхий шалтгаанаар эндсэн эхийг хамааруулна.

Халдварт өвчний өвчлөлийн 10000 хүнд ногдох түвшинг тооцохдоо тайлант хугацаанд амбулаторийн үзлэгээр шинээр бүртгэгдсэн нийт халдварт өвчний тохиолдлын тоог тухайн хугацааны хүн амын тоонд харьцуулна.

Äүì ò öүдүä

Эрүүгийн хариуцлага хүлээлгэхээр Монгол Улсын Эрүүгийн хуульд заасан, нийгэмд аюултай, гэм буруутай үйлдэл, эс үйлдэхүйг гэмт хэрэг гэнэ.

Гэмт хэргийн нийгмийн шинж чанар, аюулын хэр хэмжээ, оногдуулж болох

The social welfare is a measure to provide pensions, conditioned cash benefits and community based welfare and specialized care or nursing prescribed in the legislation to the person who needs social welfare support.

Health

Live birth refers to the complete expulsion or extraction from its mother of a product of conception, irrespective of the duration of the pregnancy, which, after such separation, breathes or shows any other evidence of life – e.g. beating of the heart, pulsation of umbilical cord or definite movement of voluntary muscles.

The infant mortality rate is the number of death under one year per 1000 live births and estimated as a ratio of the number of deaths of infants under 1 year old to the number of live births during a particular period of time.

The under 1-5 mortality rate (under 1-5 age years per 1000 live births) is estimated as a ratio of the number of deaths of under 1-5 years to the number of live births during a particular period time.

Maternal death is defined as the death of a woman while pregnant or within 42 days of termination of pregnancy, irrespective of the duration and site of the pregnancy, from any cause related to or aggravated by the pregnancy or its management but not from accidental or incidental causes.

Communicable disease morbidity rate is per 10000 estimated by the ratio of the number of cases of a particular disease occurring in a single year to a specified population unit.

Crime

Culpable acts and omissions subject to the criminal liability specified in the Criminal Code which are socially dangerous shall be recognized crimes.

Crimes shall be classified according to the nature and degree of their social danger

ялын хүнд, хөнгөнийг харгалзан гэмт хэргийг хөнгөн, хүндэвтэр, хүнд, онц хүнд гэж ангилна.

Гэмт хэргийн тоог Монгол Улсын Эрүүгийн хуульд заасны дагуу гэмт хэргийн төрлөөр нэгтгэн гаргаж байна.

Тухайлбал:

- Хүний амь бие, эрүүл мэндийн эсрэг гэмт хэрэг;
- Хүүхэд, гэр бүл, нийгмийн ёс суртахууны эсрэг гэмт хэрэг;
- Өмчлөх эрхийн эсрэг гэмт хэрэг;
- Үндэсний аюулгүй байдлын эсрэг гэмт хэрэг;
- Нийгмийн аюулгүй байдлын эсрэг гэмт хэрэг;
- Хүн амын эрүүл мэндийн эсрэг гэмт хэрэг;
- Тээврийн хэрэгслийн хөдөлгөөний аюулгүй байдал, ашиглалтын журмын эсрэг гэмт хэрэг;
- Шүүн таслах ажиллагааны эсрэг гэмт хэрэг;
- Байгаль хамгаалах журмын эсрэг гэмт хэрэг;
- Бусад гэмт хэрэг.

18 ба түүнээс дээш насны 10000 хүнд ногдох бүртгэгдсэн гэмт хэргийн тоог тодорхойлохдоо нийт бүртгэгдсэн гэмт хэргийн тоог 18 ба түүнээс дээш насны хүн амын дундаж тоонд харьцуулна.

Дор дурьдсан этгээдэд хэрэг бүртгэгч, мөрдөн байцаагч эрүүгийн хэрэг үүсгэж, сэжигтнээр тооцож, үндэслэл бүхий тогтоол гаргасан бол сэжигтнээр тооцно. Үүнд:

- Уг этгээдийг гэмт хэрэг үйлдэж байх үед буюу үйлдсэн дор нь барьсан;
- Гэмт хэрэг үйлдсэн этгээдийг хохирогч буюу харсан хүн шууд заасан;
- Уг этгээдийн бие, хувцас, эд зүйл, орон байранд гэмт хэргийн ул мөр тодорхой илэрч олдсон;
- Уг этгээд хэргээ илчлэн ирсэн;
- Гэмт хэрэгт сэрдэгдэх үндэслэл бүхий бусад баримт байгаа бол.

Хэрэг бүртгэгч, мөрдөн байцаагч тогтоол үйлдэж, ял сонсгосон этгээдийг яллагдагчаар тооцно .

and gravity of the punishment to be imposed. They are as follows: minor, less serious, serious and grave.

Crime statistics are compiled by the types of crime as specified in the Criminal Code.

They are compiled by:

- *Crimes against human life and health;*
- *Crimes against children, family and public morals;*
- *Crimes against the right of ownership;*
- *Crimes against national security;*
- *Crimes against social security;*
- *Crimes against public health;*
- *Crimes against the rules of safety traffic and use of motor vehicles;*
- *Crimes against the administration of justice;*
- *Crimes against the environmental protection rules; and*
- *Other crimes.*

The number of committed offences per 10000 population aged 18 and over is a quotient of the number of crimes and number of people aged 18 and over at the beginning of the year.

The following person shall be recognized as a suspect if an inquirer and investigator institute a criminal case and issue a reasonable order to charge him or her to criminal liability. Particularly,

- *If arrested on the spot while he/she was committing or had just committed a crime;*
- *If pointed directly by a victim and witness;*
- *If found his/her clothes and items and footprints in places where a crime concerned was committed;*
- *If he or she surrendered himself or herself; and*
- *If there were other solid evidence by which he or she could be suspected.*

Based on these cases, an inquirer and investigator shall charge and sentence him or her to criminal liability.

Äî õ î äû í í èéò á¿òýüãüýõ¿¿í

Gross Domestic Product

Дотоодын нийт бүтээгдэхүүн (ДНБ) нь тухайн нутаг дэвсгэрийн хүрээнд тодорхой хугацаанд дотоод, гадаадын аж ахуйн нэгж, байгууллага, иргэдийн шинээр бүтээсэн нийт нэмэгдсэн өртгийн хэмжээ юм.

ДНБ-ийг үйлдвэрлэлийн, эцсийн ашиглалтын, орлогын гэсэн 3 аргаар тооцно.

Нийт үйлдвэрлэлээс завсрын хэрэглээг хасаж, нэмэгдсэн өртгийн нийлбэр дүнгээр тооцохыг үйлдвэрлэлийн; эцсийн хэрэглээ, хуримтлал, цэвэр экспортын нийлбэрээр тодорхойлохыг эцсийн ашиглалтын; хөдөлмөрийн хөлс, үндсэн хөрөнгийн хэрэглээ буюу үндсэн хөрөнгийн элэгдэл, үйлдвэрлэл болон импортын цэвэр татвар, үйл ажиллагааны цэвэр ашиг, холимог орлого зэрэг орлогын элементийн нийлбэрээр тооцохыг орлогын арга гэж нэрлэнэ.

ДНБ-ий улирлын тооцоонд тухайн салбарын жилийн үйл ажиллагааны улирлын өөрчлөлтийг харуулж чадах богино хугацааны шалгуур үзүүлэлтийг ашиглан, тэдгээрийн өсөлт, бууралтын хандлагаар салбарын нэмэгдсэн өртгийг тооцно.

Үйлдвэрлэлийн аргаар буюу салбараар нэмэгдсэн өртгийн хэмжээг тооцохдоо салбарын үндсэн үзүүлэлтийн улирлын гүйцэтгэлийг өмнөх оны улирлын нэмэгдсэн өртөг болон салбарын үндсэн үзүүлэлтийн харьцаагаар үржүүлж тооцно. Дараах томъёог ашиглана.

Gross Domestic Product (GDP) is total value of all final goods and services produced within a country in a given year.

The GDP shall be estimated by 3 approaches, namely production, expenditure and income approaches.

GDP estimates by the production approach is the difference of output and intermediate consumption; expenditure approach is the value of final consumption expenditure, gross capital formation and net exports of goods and services; income approach is sum of compensation of employees, consumption of fixed capital, net taxes on production and imports and net operating surplus or mixed income.

Short-term indicators that can capture seasonal adjustments of annual operations of a given industry are mainly used for quarterly GDP estimation. Value added for the industry is estimated using upward and downward trends of the indicators.

To estimate value added by production approach or industries, indicators for industries in the current quarter is multiplied by the value added ratio of the previous year. The following formula is employed for the estimation:

$$X_{q,\beta+1} = I_{q,\beta+1} * \left(\frac{X_{4,\beta}}{I_{4,\beta}} \right)$$

$$X_{q,\beta+1} = I_{q,\beta+1} * \left(\frac{X_{4,\beta}}{I_{4,\beta}} \right)$$

X – нэмэгдэл өртгийн хэмжээ
I – салбарын үндсэн үзүүлэлтийн хэмжээ
q - улирал
β+1 – тайлант он
β – тайлант оны өмнөх жил

X – value added
I – indicator for an industry
q - quarter
β+1 – the current year
β – the last year for which an annual benchmark is available

í ý

Хэрэглээний үнийн индекс (ХҮИ) нь хэрэглэгчдийн худалдаж авсан

Prices

The CPI is a measure of the average change in prices over time fixed in terms of

бараа, үйлчилгээний нэр төрөл, чанар өөрчлөлтгүй тогтвортой байхад үнэ дунджаар хэрхэн өөрчлөгдөж буйг хэмжих үзүүлэлт бөгөөд нийт өрхөөр тооцсон үнийн өөрчлөлтийг харуулна.

ХҮИ-ийн тооцоонд хэрэглээний сагс, хэрэглээний жин гэсэн хоёр үзүүлэлтийг ашиглана.

Хэрэглээний сагс нь дундаж зарлагатай өрхийн хэрэглээг төлөөлөх чадвартай, хэрэглээний үнийн индекс тооцох зорилгоор бүрдүүлсэн хүн амын өргөн хэрэглээний бараа, үйлчилгээний нэр төрлийн жагсаалт юм. Сагсанд сонгогдсон бараа, үйлчилгээний үнийн өөрчлөлтийг тооцоход бараа, үйлчилгээний тоо хэмжээ, төрөл, чанар зэргийг тогтмолоор авч үздэг.

Хэрэглээний бараа, үйлчилгээний жин гэж өрхийн худалдаж авсан бараа үйлчилгээний нийт зардалд тухайн бараа, үйлчилгээний зардлын эзлэх хувийг ойлгоно.

ХҮИ-ийн тооцоонд тогтмол бүтэцтэй үнийн Ласпейресийн индексийг ашиглаж байна.

Ласпейресийн томъёог бичвэл :

$$I_t^L = \frac{\sum_{i=1}^n \frac{P_t}{P_0} Q_0}{\sum_{i=1}^n Q_0} * 100$$

I_t^L -t тайлант үеийн Ласпейресийн индекс
t-тайлант үе, 0-суурь үе
 P_{it} - 'i' барааны тайлант үеийн үнэ,
 P_{i0} - 'i' барааны суурь үеийн үнэ,
 Q_{i0} - суурь үеийн 'i' барааны(үйлчилгээ) худалдан авсан тоо, хэмжээ /жин/,
 Σ - нийлбэрийн тэмдэг

Өрхийн нийгэм, эдийн засгийн 2010 оны судалгааны үр дүнгээр хэрэглээний сагсан дахь нэр төрлийг 2011 онд 329 болгон нэмэгдүүлж, (аймгуудад 214 нэр төрөл), хэрэглээний зардлын жинг шинэчилж, 2012 оны 1 дүгээр сараас эхлэн хэрэглээний үнийн улсын индексийг

quantity and quality of goods and services purchased either by all consumers. The CPI reflects the collective experience of inflation for all households in a particular expenditure range and may not correspond to the experience of an individual household.

The main parts in compilation of CPI are selection of consumer basket and consumption weight.

Consumer basket is a specified set of quantities of goods and services representing pattern of average household's consumption and is widely used by most of population. In our country, there are 287 items in consumer basket and they classified into 12 groups using COICOP. To measure of price changes the number, description and quality of goods and services in the consumer basket are taken fixed.

Weights of items are calculated on the basis of average expenditure per household and actual shares of goods and services in all household's purchased goods and services.

The modified Laspeyres index is used for the compilation of the CPI.

Laspeyres index formula is shown below:

$$I_t^L = \frac{\sum_{i=1}^n \frac{P_t}{P_0} Q_0}{\sum_{i=1}^n Q_0} * 100$$

where

I_t^L – Laspeyres index in the current period (t)

P_{it} - price of item "i" in the current period (t)

P_{i0} - price of item "i" in the base period (0)

Q_{i0} - weight for item "i" in the base period(0)

Σ - sum of all items

In 2011, the number of items in the consumer basket increased to 329 (for aimags to 214) and the expenditure weights was updated based on result from the 2010 HIES. From January 2012 onwards, the national CPI has been calculated using this basket and weights.

ахуйн нэгж, байгууллагын эзэмшиж буй хадгаламжийн сертификатаар тооцно.

Мөнгөний нийлүүлэлт /M2/-ийг банкнаас гадуурх мөнгө, төгрөгийн болон валютын харилцах, хадгаламж, цэвэршүүлсэн алтны харилцах, хадгаламжийн сертификатын нийлбэрээр тооцно. Өөрөөр хэлбэл, бага мөнгө болон бараг мөнгөний нийлбэрээр тодорхойлно.

Нөөц мөнгө /M0/-ийг банкны касст байгаа бэлэн мөнгө, банкнаас гадуурх мөнгө болон Монголбанк дахь банкуудын төгрөг, валютын харилцах, валютын хадгаламжийн нийлбэрээр тодорхойлно.

Хэвийн зээл гэж төлөвлөгдсөн хугацаанд байгаа зээл, түүний хүүг ойлгоно.

Хугацаа хэтэрсэн зээлийг зээл, хүүгийн хугацаа 90 хүртэл хоног хэтэрсэн зээлээр тодорхойлогдоно.

Чанаргүй зээлийг хэвийн бус, эргэлзээтэй, муу зээл буюу зээл, хүүгийн хугацаа 91-ээс дээш хоног хэтэрсэн зээлээр тооцож гаргана.

Гадаад валютын албан нөөцөд Монголбанкны эзэмшилд байгаа, захиран зарцуулахад бэлэн, чөлөөтэй хөрвөдөг гадаад валют хамрагдана.

Үнэт цаас гэж Засгийн газар болон бусад эрх бүхий этгээдээс гаргасан өрийн бичиг /бонд/, компаний бүх төрлийн хувьцаа, компаний гаргасан, эсхүл гаргахаар санал болгож буй хувьцааг худалдах, худалдан авах эрхийн бичиг (опцион), хөрөнгө оруулалтын сангийн хувьцаа, түүнчлэн Санхүүгийн зохицуулах хорооноос “Үнэт цаасны зах зээлийн тухай” Монгол Улсын хуульд нийцүүлэн үнэт цаас гэж тодорхойлсон баримтыг;

Өрийн бичиг (бонд) гэж тодорхой хугацааны дараа үндсэн төлбөр болон хүүг мөнгөн, эсхүл тодорхой эд хөрөнгө, эд хөрөнгийн эрхийн хэлбэрээр эргүүлэн төлөх үүргийг гэрчилсэн үнэт цаасыг;

Хувьцаа гэж компанид хөрөнгө оруулж, түүнийг үндэслэн хувь нийлүүлэгчдийн хуралд оролцож санал өгөх, ногдол ашиг авах, компанийг татан буулгасны дараа үлдсэн эд хөрөнгийг худалдан борлуулснаас олсон орлогоос хувь хүртэх болон хуулиар тогтоосон

enterprise's certificate of deposits of the commercial banks.

Money M2 consists of currency outside banks, domestic and foreign current account, domestic and foreign currency deposits, refined gold current account and certificate of deposits. In other words, Money M2 is a sum of money M1 and Quasi money.

Reserve Money /M0/ consists of currency outside banks, bank's cash, bank's deposits in Mongolbank. Loans are a sum of money given from one party to another for use over a period of time.

The money is paid back according to terms agreed upon by both parties, including the specified interest rates and the timeframe over which the loan will be repaid.

Principal in arrears is a loan and/or interest that are past due by 90 days or more.

Non-performing loans mean doubtful and loss loans that are past due by 91 days or more.

Official net international reserves are the foreign currency deposits and bonds held by the Bank of Mongolia.

Securities means debt instruments /bonds/ issued by the Government and other authorized bodies, all kinds of company shares, options entitling to sell or purchase shares issued or proposed to be issued by a company, shares of an investment fund, and other instrument declared by the Securities Commission (hereinafter referred to as “the Commission”) to be a security for the purposes of this Law.

Bond is a security which certifies the obligation to repay after a specific period principal and interest rates in the form of cash, assets and rights for the assets.

Share is a security certifying the investment into a company, which allows to participate in the shareholders meeting and vote, to receive dividends and portion from the proceedings from the sale of assets in case of the company bankruptcy and to certify other rights specified by the law.

Төсвийн орлого нь тогтворжуулалтын сангийн болон тэнцвэржүүлсэн орлогоос бүрдэнэ. Тэнцвэржүүлсэн орлого нь урсгал орлого, хөрөнгийн орлого, тусламжийн орлогоос бүрдэнэ. Татварын болон татварын бус орлогоос урсгал орлого бүрдэнэ.

Татварын орлогод орлогын албан татвар, нийгмийн даатгалын шимтгэл, хураамж, өмчийн татвар, дотоодын бараа, үйлчилгээний татвар, гадаад худалдааны татварын орлого болон бусад татвар орно. Төрийн өмчийн оролцоотой аж ахуйн нэгжийн төрийн өмчид ногдох хувьцааны ногдол ашиг, хүү, торгуулийн орлого, түрээсийн орлого, төсөвт газрын өөрийн орлого болон татварын бус бусад орлогоос татварын бус орлого бүрдэнэ.

Төсвийн зарлагыг урсгал зардал, хөрөнгийн зардал, цэвэр зээл гэж ангилна. Бараа, үйлчилгээний зардал, зээлийн үйлчилгээний төлбөр, татаас ба урсгал шилжүүлгээс урсгал зардал бүрдэнэ.

УИХ-аас 2010 оны 6 сарын 24-ний өдөр батлагдсан Төсвийн тогтвортой байдлын тухай хуулийн 4.1.5-т нэгдсэн төсвийн тэнцвэржүүлсэн орлого нь гол нэр төрлийн эрдэс баялгийн тэнцвэржүүлсэн орлого, нэгдсэн төсвийн суурь орлогын нийлбэр гэж заасны дагуу нэгдсэн төсвийн тэнцвэржүүлсэн орлого, тэнцлийг тооцож байна. Гол нэр төрлийн эрдэс баялаг гэж жилийн нэгдсэн төсвийн орлогын гурав ба түүнээс дээш хувийг нь бүрдүүлж байгаа тухайн төрлийн эрдэс баялгийг ойлгоно. Гол нэр төрлийн эрдэс баялгийн тэнцвэржүүлсэн орлого гэж жилийн нэгдсэн төсвийн орлогын гурав ба түүнээс дээш хувийг бүрдүүлж байгаа тухайн ямар төрлийн эрдэс баялгаас уг хуулийн 11.1.3-т заасны дагуу тодорхойлсон үнийн түвшинг баримтлан тооцож төсөвт оруулах орлогын дүнг ойлгоно.

Нэгдсэн төсвийн тэнцвэржүүлсэн тэнцлийг нэгдсэн төсвийн тэнцвэржүүлсэн орлого, нэгдсэн төсвийн нийт зарлагын зөрүүгээр тодорхойлно.

capital city, soums, and districts.

Budget revenue consists of revenue of the stabilization fund and equilibrated revenue.

The equilibrated revenue consists of current revenue, capital revenue and grants. The current revenue consists of the tax revenue and non-tax revenue.

The tax revenue includes income taxes, social contributions, taxes on property, taxes on domestic goods and services, taxes on foreign trade and other taxes. The non-tax revenue includes dividends from state partially owned enterprises with state shares, interest and fines, revenue from rent, own revenue of budget and other non-tax revenue.

Budget expenditure is classified as the current expenditure, the capital expenditure and the net lending. The current expenditure includes goods and services, interest payment and subsidies and transfers.

The equilibrated income and balance of the General Government Budget are estimated as specified in Article 4.1.5 of the Fiscal Stability Law of Mongolia, endorsed by the Parliament of Mongolia on 24th of June, 2010, that the equilibrated income of the General Government Budget shall consist of a sum of equilibrated income of major minerals and basic income of the General Government Budget. The major minerals refer to particular types of minerals which make up 3 % or more of the general annual budget.

Equilibrated income of the major minerals refers to income comprising 3% and more of the general annual budget and the total contribution from particular types of minerals to the national budget, estimated in compliance with price levels determined in Article 11.1.3 of the Fiscal Stability Law.

Equilibrated balance of the General Government Budget is compiled based on the difference between the equilibrated income and the total expenditure of the General Government Budget.

ᠠᠭᠠᠯᠢᠯᠢᠨ ᠶᠡᠷᠡᠨᠬᠢ ᠶ᠋ᠢᠰᠤᠷᠢᠨ ᠰᠤᠲᠢᠰᠲᠢᠬᠤ

Гаалийн ерөнхий газрын статистикт

External trade statistics

External trade statistics are based

үндэслэн гадаад худалдааны салбарын үндсэн үзүүлэлтийг тооцож байна. Түүнчлэн Дэлхийн худалдааны байгууллагаас зөвлөмж болгосон “Барааг тодорхойлох, кодлох, уялдуулсан систем”-ийн ангиллын дагуу барааны бүлэг, нэр төрлийг тогтоодог.

Барааны экспорт гэж Монгол Улсын гаалийн нутаг дэвсгэрээс эргэн оруулах үүрэггүйгээр барааг гадаадад гаргахыг ойлгоно.

Барааны экспортод эх орны үйлдвэрлэлийн барааг гадаадад гаргах, мөн реэкспортыг оруулна. Эх орны үйлдвэрлэлийн бараанд мөн түүнчлэн улс оронд оруулсан, дахин боловсруулалт хийсэн, үндсэн чанар буюу техникийн шинжийг өөрчилсөн гадаад гаралтай барааг оруулна.

Барааны реэкспортод Монгол Улсын гаалийн нутаг дэвсгэрт урьд нь оруулсан боловч ямар нэг дахин боловсруулалт хийгдээгүй, гаалийн татвар, хураамж болон төлбөргүй, эдийн засгийн хориг хязгаарлалтгүйгээр гадаадад гаргасан барааг оруулна.

Барааны импорт гэж эргүүлж гаргах үүрэггүйгээр Монгол Улсын гаалийн нутаг дэвсгэрт гадаадаас бараа оруулахыг ойлгоно.

Импортод улс орны эдийн засгийн хэрэглээнд зориулж гадаадаас оруулсан бараа, мөн реимпортлох барааг хамруулна. Реимпортын бараанд Монгол Улсын нутаг дэвсгэрээс урьд нь гаргасан хэдий ч эргүүлэн оруулсан барааг оруулна.

Экспорт, импортын нийлбэрээр гадаад худалдааны барааны нийт эргэлтийг тодорхойлно.

Нийт экспортоос импортыг хассан зөрүүгээр тэнцлийг тодорхойлно. Тэнцэл (-) тэмдэгтэй бол алдагдалтай, (+) тэмдэгтэй бол ашигтай гэж үзнэ.

ᠮᠣᠩᠭᠣᠯ ᠤᠯᠤᠰ

Төл бойжилтын хувийг тооцохдоо бойжсон төлийн тоог нийт гарсан төлийн тоонд харьцуулж, 100-гаар үржүүлнэ.

Зүй бусаар хорогдсон малын тоонд халдвартай, халдваргүй өвчин, зуд, үер ус,

on data produced by the General Customs Office of Mongolia. Commodity groups and product nomenclature are classified according to the “Harmonized Commodity Description and Coding System”, developed by the World Customs Organization.

Exportation of goods means the customs procedure applicable to goods which, being in free circulation, leave the customs territory and are intended to remain permanently outside it. Exportation of goods refers to export of domestic goods to overseas as well as re-exportation.

Domestic goods consist of goods which have been wholly obtained or substantially transformed within the country and which have undergone a substantial transformation there and compensating products obtained under the inward processing procedure when such processing confers domestic origin.

Re-exports are foreign goods exported in the same state as previously imported, from the free circulation area, premises for inward processing or industrial free zones, directly to the rest of the world and into premises for customs warehousing or commercial free zones.

Importation of goods means the customs procedure which provides that imported goods may remain permanently in the customs territory. Importation consists of imports of foreign goods for economic demand and re-imports of goods. Re-imports are goods imported in the same state as previously exported.

Total foreign trade turnover is the sum of exports and imports.

Foreign trade balance is the difference between exports and imports of goods and services. It means if the balance is (-), it has a deficit and if the balance is (+), it has a surplus.

Agriculture

A survival percentage is calculated by the ratio of the number of young surviving animals to the total births and multiplied by 100.

Improper losses of adult animals

гал түймэр, аянга цахилгаан зэрэг гэнэтийн аюул болон араатан, жигүүртэнд идүүлэх, гол мөрөн, худаг, хавцалд унах зэрэг хариулга, маллагаатай холбоотой бусад шалтгаанаар хорогдсон малыг хамруулна.

Àæ¿éëäâýð

Аж үйлдвэрийн салбарын нийт үйлдвэрлэл нь аж ахуйн нэгжүүдийн тайлант хугацаанд зах зээлд болон өөрийн эцсийн хэрэглээнд зориулж үйлдвэрлэсэн бүтээгдэхүүнээс бүрдэнэ.

Аж үйлдвэрийн салбарын борлуулсан бүтээгдэхүүн нь аж ахуйн нэгжүүдийн тайлант хугацаанд худалдсан буюу гадагш гүйцэтгэсэн ажил, үйлчилгээний хэмжээ юм.

Аж ахуйн нэгжүүдийг эдийн засгийн үйл ажиллагаагаар ангилахдаа НҮБ-аас гишүүн орнууддаа мөрдөхийг зөвлөмж болгосон эдийн засгийн бүх төрлийн үйл ажиллагааны олон улсын стандарт ангилалд үндэслэсэн үндэсний ангиллыг мөрдөж байна.

Аж үйлдвэрийн салбарын гол нэр төрлийн бүтээгдэхүүнийг сар бүрийн мэдээлэлд хамруулан судалж, үйлдвэрлэлийн биет хэмжээний индексийг тооцно. Уг индексийг тооцохдоо Ласпейресийн биет хэмжээний индексийн томъёог ашиглана.

$$I_Q = \frac{\sum (Q_1 * P_0)}{\sum (Q_0 * P_0)} * 100$$

Q_1 - тайлант хугацаанд үйлдвэрлэсэн бүтээгдэхүүн
 Q_0 - суурь үед үйлдвэрлэсэн бүтээгдэхүүн
 P_0 - суурь оны үнэ

Äî õ î ä õäàèëää

Худалдааны нийт үйлдвэрлэлд бөөний болон жижиглэн худалдааны байгууллагуудын худалдаж авсан бараа, бүтээгдэхүүнийг борлуулснаас орсон орлого буюу худалдааны нэмэгдэл, ажиллагчиддаа цалингийн оронд олгосон бүтээгдэхүүн, барилга, байшин, машин, тоног төхөөрөмж түрээслүүлснээс олсон орлого, үндсэн бус үйл ажиллагаа (хоёрдогч, гуравдагч салбарын үйл

refer to losses due to natural disasters such as zud, heavy rain, fire, lightning, infectious and non infectious diseases and others (wild animal depredation and accidents).

Industry

Gross output of the industry consists of the products or services produced by business entities for the market and for their own final use in a given period.

Industrial products sold are the amount of products sold and services provided by business entities in a given period.

To classify business entities by economic activities, a national classification, based on the International Standard Industrial Classification (ISIC) recommended by the United Nations to its member countries, is employed.

Data on main industrial products are collected on a monthly basis for calculation of the production volume index. This index is calculated by Laspeyres index.

$$I_Q = \frac{\sum (Q_1 * P_0)}{\sum (Q_0 * P_0)} * 100$$

Q_1 - products at the observation period
 Q_0 - products at the base period
 P_0 - price at the base year

Domestic trade

Total trade output includes income earned from sales of goods and products bought by wholesale and retail trade institutes, income earned from products granted to employees by employers instead of salary, income earned from renting of constructions, buildings, automobiles and equipments, non-basic operational revenue (operational income of secondary and third sectors, revenue of assistant productions

ажиллагааны орлого, туслах чанарын үйлдвэрлэл, үйлчилгээний орлого зэрэг)-наас орсон орлого, бусад орлого (үндсэн хөрөнгө худалдсанаас орсон орлого, ногдол ашиг, даатгалын нөхөн төлбөр, валютын ханшийн өөрчлөлтөөс олсон орлого орохгүй)-ыг оруулна

Худалдааны нийт борлуулалтад тайлант хугацаанд худалдсан буюу гадагш гүйцэтгэсэн ажил, үйлчилгээний борлуулалтыг оруулах бөгөөд тайлант хугацаанд худалдааны салбарын аж ахуйн нэгжүүдийн цэвэр борлуулалтын нийлбэрээр тооцно. Цэвэр борлуулалтыг тооцохдоо электрон худалдааны борлуулалтыг оруулсан нийт борлуулалтаас борлуулалтын буцаалт, хөнгөлөлтийг хасна.

ᠣᠶᠠᠶᠣᠳᠦ

Ачаа эргэлтийг тооцохдоо тээвэрлэсэн ачааг тээсэн зай/км/-аар үржүүлнэ.

Зорчигч эргэлт нь зорчсон зорчигчдын тоо, аялсан зайн үржвэрээр илэрхийлэгдэнэ.

Шилжүүлсэн тн.км гэж тээврээр гүйцэтгэсэн олон төрөл, хэлбэрийн ажил, үйлчилгээг тусгай коэффициентуудыг ашиглан нэг нэгжид буюу тонн километр шилжүүлсэн үзүүлэлтийг ойлгоно.

Тээврийн орлого нь ачаа, зорчигч тээвэрлэлт, түүнтэй холбогдох үйл ажиллагаанаас орсон орлого юм.

ᠶᠡᠭᠡᠨ ᠶᠡᠭᠡᠨ ᠶᠡᠭᠡᠨ ᠶᠡᠭᠡᠨ ᠶᠡᠭᠡᠨ

Нийтийн хоол, зочид буудлын цэвэр орлогыг нийт орлого, зардлын зөрүүгээр тооцно.

Зочид буудлын нэг өрөөнд ногдох дундаж орлогыг тодорхойлохдоо нийт орлогыг өрөөний тоонд харьцуулна. Нэг зочинд ногдох дундаж орлогыг тооцохдоо нийт орлогыг нийт үйлчлүүлсэн зочдын тоонд хуваана.

Нийт орлогыг тооцохдоо нэг суудалд ногдох дундаж орлогыг нийт суудлын тоонд харьцуулж тооцно.

ᠣᠶᠠᠶᠣᠳᠦ, ᠶᠡᠭᠡᠨ ᠶᠡᠭᠡᠨ ᠶᠡᠭᠡᠨ

Агаарын бохирдол гэж агаар

and services and etc) and other revenues (excluding from revenues from sales of fixed capital, dividends, insurance compensations and change of exchange rate).

Total trade sale is a sale amount for sold or outwards executed works and services during the reported period and it is calculated as a sum of net sales of a business entity in the trade sector within the reported period. The sales returns and discounts will be deducted in order to estimate net sales (including e-commerce sales).

Transportation

Freight turnover is estimated by multiplying the total amount of transported cargo with the shipping distance/ km /;

Passenger turnover is measured by multiplying the numbers of the passengers with the travel distance;

Transferred tonne. kilometer refers to indicators converted different kinds of services performed through transportation into a unit or tonne-kilometers using particular coefficients.

Revenue from transportation is the income from the freight and passenger transportation and activities related to it.

Hotels and Restaurants

Net revenue of hotels and restaurants is estimated by the difference between the total income and expenditure.

Average income per a hotel room is equal to the total income divided by the number of rooms. Average income per a guest is equal to the total income divided by the total number of guests. Average income per a seat is equal to the total income divided by the number of total seats.

Climate and air pollution

Air pollution is the presence of

мандалд нэг буюу хэд хэдэн химийн бодис дагнасан буюу хавсарсан байдлаар хүн, амьтан, ургамлын аймгийн амьдрал, ахуйн нөхцөл, үйл ажиллагаанд сөрөг нөлөөлөл үзүүлж, стандартаар тогтоосон хүлцэх хэм хэмжээнээс давсан агаар дахь бохирдуулах бодис тодорхой хугацаагаар байхыг ойлгоно.

Хүлцэх агууламж гэж хүний эрүүл мэндэд сөрөг нөлөө үзүүлэхгүй байх агаар дахь химийн бохирдуулагчийн зөвшөөрөгдөх хэмжээг ойлгоно.

Зөвшөөрөгдөх түвшин гэж хүний эрүүл мэндэд сөрөг нөлөө үзүүлэхгүй байх агаар дахь физикийн бохирдуулагчийн зөвшөөрөгдөх түвшинг ойлгоно.

contaminant or pollutant substances in the air that do not disperse properly and that interfere with human health or welfare, or produce other harmful environmental effects and that are found to have content higher than the tolerable level.

Tolerable amount refers to the acceptable amount of chemical pollutants in the air that have not harmful effect on the human health.

Acceptable rate is the acceptable rate of the physical pollutants in the air that have not harmful effect on the human health.

ᠠᠷ ᠣᠡ᠐ ᠵᠴᠦᠶ᠋ᠠᠶᠦ, ᠶᠡ ᠨᠢ ᠡ

Гамшиг гэж аюулт үзэгдэл, техникийн холбогдолтой осол, алан хядах ажиллагаа, дэлбэрэлтийн улмаас олон хүний эрүүл мэнд, амь нас хохирох, мал, амьтан олноор хорогдох, эд хөрөнгө, хүрээлэн байгаа орчинд улс, орон нутгийн дотоод нөөц боломжоос давсан хохирол учрахыг хэлнэ.

Аюулт үзэгдэл гэж хүчтэй цасан болон шороон шуурга, ган, зуд, үер, газар хөдлөлт, цөлжилт болох, гал түймэр, хүн, мал, амьтны болон ургамлын гоц халдварт өвчин гарах, хортон мэрэгчид тархах зэргийг хамруулан ойлгоно.

Техникийн холбогдолтой осол гэж үйлдвэрлэл, технологийн горим зөрчигдсөнөөс тоног төхөөрөмж, барилга, байгууламж, шугам, сүлжээ эвдрэх, тээврийн хэрэгсэл осолдох сүйрэх, цацраг идэвхт болон химийн хорт бодис алдагдах зэргийг хамруулан ойлгоно.

Hazardous phenomena and disasters

Disasters mean loss of many human lives and livestock, immense damage to property and environment that exceeds national and local resources and capacity due to hazardous phenomena, major technological accidents, and terrorist acts or explosion.

Hazardous phenomena mean severe snow, dust storm, drought, dzud, flood, earthquake, desertification, fire, epidemic, epizootic, hazardous vegetative diseases or spreading detrimental rodents.

Major technological accidents mean destruction of factories, buildings, communication or roads, accidents of transportation facilities or leakage of radioactive and hazardous chemical substances caused by violation of technological procedures.

ᠶ᠋ᠠᠨᠮᠤᠩᠭᠣᠯᠢᠨ ᠠᠨᠠᠭᠤᠨ ᠠᠨᠠᠭᠤᠨ
ᠠᠨᠠᠭᠤᠨ ᠠᠨᠠᠭᠤᠨ ᠠᠨᠠᠭᠤᠨ

(2013 оны эхний 4 сарын байдлаар)

**Social and economic situation of
Mongolia**

(As of the first 4 months of 2013)

I. ᠠᠨᠠᠭᠤᠨ ᠠᠨᠠᠭᠤᠨ ᠠᠨᠠᠭᠤᠨ

I. Social indicators

Улсын хэмжээнд 2013 оны эхний 4 сард 25559 эх амаржиж, өмнөх оны мөн үеийнхээс 1664 эх буюу 7.0 хувь, амьд төрсөн хүүхдийн тоо 25685 болж, 1671 хүүхэд буюу 7.0 хувиар өслөө.

In the first 4 months of 2013, 25559 mothers delivered 25685 children (live births) increased by 1664 mothers or 7.0 percent, and 1671 children or 7.0 percent, compared to same period of the previous year.

Улсын хэмжээнд 2013 оны эхний 4 сард нэг хүртэлх насандаа 399 хүүхэд эндэж, өмнөх оны мөн үеийнхээс 14 хүүхэд буюу 3.6 хувь, 1-5 хүртэлх насны 87 хүүхэд эндэж, өмнөх оны мөн үеийнхээс 10 хүүхэд буюу 13.0 хувиар өссөн байна.

In the first 4 months of 2013, at national level infant mortality increased by 14 or 3.6 percent to 399, and child mortality aged 1-5 increased by 10 or 13.0 percent to 87.

Бүртгэлтэй ажилгүй иргэдийн тоо 2013 оны 4 дүгээр сарын эцэст 37.6 мянга болж, өмнөх оны мөн үеийнхээс 16.3 мян.хүн буюу 30.3 хувиар буурчээ.

The number of unemployed reached 37.6 thousand at the end of April 2013, reflecting an decrease of 16.3 thous.persons or 30.3 percent compared to same period of the previous year.

Нийгмийн даатгалд 2013 оны эхний 4 сард 576.9 мян.хүн шимтгэл төлөгч, даатгуулагчаар бүртгэгдсэний 370.6 мянга буюу 64.2 хувь нь аж ахуйн нэгж, байгууллагынх, 206.3 мянга буюу 35.8 хувь нь төсөвт байгууллагынх байгаа бөгөөд өмнөх оны мөн үеийнхээс нийт шимтгэл төлөгч, даатгуулагчдын тоо 48.5 мянга буюу 9.2 хувь, үүнээс аж ахуйн нэгж, байгууллагынх 35.8 мянга буюу 10.7 хувь, төсөвт байгууллагынх 12.6 мянга буюу 6.5 хувиар нэмэгджээ.

In the first 4 months of 2013, 576.9 thous.persons were registered as insurer, of which 370.6 thousand or 64.2 percent were those from the establishments, and 206.3 thousand or 35.8 percent from the government budgetary organization. Compared to same period of the previous year, the number of insurers increased by 48.5 thousand or 9.2 percent, of which the increased by 35.8 thousand or 10.7 percent from establishments, and increased by 12.6 thousand or 6.5 percent from government budgetary organization.

Нийгмийн халамжийн тэтгэвэрт 2013 оны эхний 4 сард 54.5 мян.хүн хамрагдсан нь өмнөх оны мөн үеийнхээс 698 хүн буюу 1.3 хувиар өсч, олгосон тэтгэврийн хэмжээ 11.7 тэрбум төг буюу 86.5 хувиар нэмэгджээ.

In the first 4 months of 2013, social welfare pensions and benefits allocated to 54.5 thous.persons, showing a increase of 698 persons or 1.3 percent, total amount of the allocated fund increased by 11.7 bln.tog or 86.5 percent compared to same period of the previous year.

“Хүний хөгжил” сангаас 2013 оны эхний 4 сард 18 хүртэлх насны 893.8 мянган хүүхдэд 72.4 тэрбум төгрөгийг хүүхдийн мөнгөнд, 4.4 мянган ахмад настан, хөгжлийн бэрхшээлтэй иргэдэд 4.2 тэрбум төгрөгийг 1 сая төгрөгийн хишиг

In the first 4 months of 2013, a total of 72.4 bln.tog distributed for 893.8 thousand children aged below 18 by the Human Development Fund for children. A total 4.2 bln.tog allocated to 4.4 thousand elderly and disabled for purpose of one mln.tog cash

хувьд зориулан олгожээ.

Халдварт өвчнөөр 2013 оны эхний 4 сард 14457 хүн өвчилж, өмнөх оны мөн үеийнхээс 860 хүн буюу 5.6 хувиар буурлаа.

Улсын хэмжээнд 2013 оны эхний 4 сард 8378 гэмт хэрэг бүртгэгдсэн нь өмнөх оны мөн үеийнхээс 706 хэрэг буюу 9.2 хувиар өсчээ. Өмнөх оны мөн үеийнхээс нийт гэмт хэргийн тоо нэмэгдэхэд өмчлөх эрхийн эсрэг гэмт хэрэг (481), хүний амь бие эрүүл мэндийн эсрэг (302) зэрэг гэмт хэрэг өссөн нь голлон нөлөөлөв.

Гэмт хэргийн улмаас 2851 хүн гэмтэж, 368 хүн нас барсан нь өмнөх оны мөн үеийнхээс гэмтсэн хүний тоо 143 буюу 5.3 хувиар нэмэгдэж, нас барсан хүний тоо 26 буюу 6.6 хувиар буурсан байна.

II.1 àèðî ýàèéí çàñàèéí ¿ç¿ëýëò

Үйлдвэрлэлийн аргаар тооцсон ДНБ-ий хэмжээ 2013 оны эхний улиралд оны үнээр 2893.8 тэрбум төг, 2005 оны зэрэгцүүлэх үнээр 1058.6 тэрбум төгрөгт хүрч, өмнөх оны мөн үеийнхээс оны үнээр 16.3 хувь, зэрэгцүүлэх үнээр 7.2 хувиар өслөө.

Хэрэглээний үнийн улсын индекс (ХҮҮИ) 2013 оны 4 дүгээр сард өмнөх сарынхаас 1.1 хувь, оны эхнээс 4.8 хувь, өмнөх оны мөн үеийнхээс 10.4 хувиар өслөө. Ерөнхий индекс өмнөх сарынхаас өсөхөд хүнсний бараа, ундаа, усны бүлгийн дүн 2.7 хувь, үүний дотор мах, махан бүтээгдэхүүний дэд бүлгийн үнэ 6.0 хувиар өссөн нь голлон нөлөөлжээ.

Мөнгөний нийлүүлэлт (M2) 2013 оны 4 дүгээр сарын эцэст 7197.5 тэрбум төг болж, өмнөх сарынхаас 96.2 тэрбум төг буюу 1.3 хувиар буурч, өмнөх оны мөн үеийнхээс 834.6 тэрбум төг буюу 13.1 хувиар өсчээ.

allowance of the Human Development Fund.

In the first 4 months of 2013, the number of infectious disease cases was 14457 persons, decrease by 860 cases or 5.6 percent compared to same period of the previous year.

At national level, 8378 crimes were registered in the first 4 months of 2013, reflecting an increase of 706 crimes or 9.2 percent compared to same period of the previous year. The increase in the number of crimes was mainly due to the increases in crime against the right of ownership (481), crime against human life and health (or physical well-being) (302) compared to same period of the previous year.

In the first 4 months of 2013, occurred crimes caused 2851 injuries and 368 deaths. The number of injuries up by 143 persons or 5.3 percent and the number of deaths down by 26 persons or 6.6 percent compared to same period of the previous year.

II. Macroeconomic indicators

GDP by production approach reached 2893.8 bln.tog at current price, 1058.6 bln.tog at 2005 constant price in the first quarter of 2013, up by 16.3 percent at current price and 7.2 percent at constant price compared to the same period of the previous year.

The national consumer price index in April 2013, increased by 1.1 percent compared to the previous month, 4.8 percent compared to the beginning of the year, and 10.4 percent compared to same period of the previous year. The increase in national index compared to the previous month was mainly due to 2.7 percent increase in food and non-alcoholic beverages and 6.0 percent in meat and meat products.

According to the report of the Bank of Mongolia, money supply (broad money or M2) at the end of April 2013, reached to 7197.5 bln.tog, decreased by of 96.2 bln.tog or 1.3 percent compared to the previous month, and increased by 834.6 bln.tog or 13.1 percent compared to same period of

Гүйлгээнд байгаа бэлэн мөнгө 2013 оны 4 дүгээр сарын эцэст 759.8 тэрбум төг болж, өмнөх сарынхаас 72.1 тэрбум төг буюу 10.5 хувь, өмнөх оны мөн үеийнхээс 50.9 тэрбум төг буюу 7.2 хувиар өсчээ.

Аж ахуйн нэгж, байгууллага, иргэдэд олгосон нийт зээлийн өрийн үлдэгдэл 2013 оны 4 дүгээр сарын эцэст 7764.0 тэрбум төг болж, өмнөх сарынхаас 380.4 тэрбум төг буюу 5.2 хувь, өмнөх оны мөн үеийнхээс 1828.0 тэрбум төг буюу 30.8 хувиар өсчээ.

Хугацаа хэтэрсэн зээлийн өрийн үлдэгдэл 2013 оны 4 дүгээр сарын эцэст 110.9 тэрбум төг болж, өмнөх сарынхаас 11.0 тэрбум төг буюу 11.0 хувь өсч, өмнөх оны мөн үеийнхээс 39.7 тэрбум төг буюу 55.8 хувиар өсчээ.

Банкны системийн хэмжээгээр чанаргүй зээл 2013 оны 4 дүгээр сарын эцэст 310.5 тэрбум төг болж, өмнөх сарынхаас 1.9 тэрбум төг буюу 0.6 хувиар өсч, өмнөх оны мөн үеийнхээс 6.1 тэрбум төг буюу 1.9 хувиар буурсан байна.

Үнэт цаасны арилжаагаар 2013 оны эхний 4 сард 10.3 тэрбум төгрөгийн гүйлгээ хийгдэж, 18.5 сая ш үнэт цаас арилжигдсан байна.

Улсын нэгдсэн төсвийн тэнцвэржүүлсэн орлого, тусламжийн нийт хэмжээ 2013 оны эхний 4 сард 1589.4 тэрбум төг, зарлага, эргэж төлөгдөх цэвэр зээлийн нийт хэмжээ 1453.4 тэрбум төг болж, улсын нэгдсэн төсвийн тэнцвэржүүлсэн нийт тэнцэл 136.0 тэрбум төгрөгийн ашигтай гарлаа.

Нэгдсэн төсвийн урсгал орлого 1589.2 тэрбум төг, урсгал зардал 1349.1 тэрбум төг болж, тэнцвэржүүлсэн урсгал тэнцэл 240.1 тэрбум төгрөгийн ашигтай гарлаа.

Татварын нийт орлого өмнөх оны мөн үеийнхээс 122.2 тэрбум төг буюу 9.4 хувиар нэмэгдэхэд бусад татварын

the previous year.

At the end of April 2013, currency issued in circulation reached 759.8 bln.tog, increased by 72.1 bln.tog or 10.5 percent compared to the previous month, and increased by 50.9 bln.tog or 7.2 percent compared to same period of the previous year.

Loans outstanding at the end of April 2013, amounted to 7764.0 bln.tog, up by 380.4 bln.tog or 5.2 percent compared to the previous month, and up by 1828.0 bln.tog or 30.8 percent compared to same period of the previous year.

Principals in arrears at the end of April 2013 reached 110.9 bln.tog, increased by 11.0 bln.tog or 11.0 percent compared to the previous month, increased by 39.7 bln.tog or 55.8 percent compared to same period of the previous year.

At the end of April 2013, the non-performing loans over the bank system reached 310.5 bln.tog, showing increases of 1.9 bln.tog or 0.6 percent compared to the previous month, decreased by 6.1 bln.tog or 1.9 percent compared to same period of the previous year.

In Securities trading of the first 4 months of 2013, the 18.5 mln.shares valued at 10.3 bln.tog were traded.

In the first 4 months of 2013, total equilibrated revenue and grants of the General Government Budget amounted to 1589.4 bln.tog and total expenditure and net lending amounted to 1453.4 bln.tog, representing surplus of 136.0 bln.tog in the equilibrated balance of General Government Budget.

Current revenue of the General Government Budget amounted to 1589.2 bln.tog and current expenditure reached 1349.1 bln.tog. Thus, the budget equilibrated current balance was in surplus of 240.1 bln.tog.

Compared to same period of the previous year, tax revenue increased by

орлого 48.5 тэрбум төг буюу 21.5 хувь, 122.2 bln.tog or 9.4 percent. The increase гадаад худалдааны татварын орлого was mainly due to the increases of 70.4 bln. 7.0 тэрбум төг буюу 7.2 хувиар буурсан tog or 37.2 percent in taxes on goods and хэдий ч нийгмийн даатгалын шимтгэлийн services, 52.8 bln.tog or 17.1 percent in 50.3 орлого 70.4 тэрбум төг буюу 37.2 хувь, bln.tog or 10.6 percent in taxes on good and орлогын албан татварын орлого 52.8 services, although there was decreases of 48.5 bln.tog or 21.5 percent in income tax in тэрбум төг буюу 17.1 хувь, дотоодын 50.3 other taxes and 7.0 bln.tog or 7.2 percent in бараа, үйлчилгээний татварын орлого 50.3 taxes on foreign trade. тэрбум төг буюу 10.6 хувь өссөн нь голлон нөлөөлжээ.

Татварын бус орлого өмнөх оны мөн Compared to same period of the үеийнхээс 6.2 тэрбум төг буюу 3.8 хувиар previous year, non-tax revenue increased by нэмэгдэхэд төсөвт газрын өөрийн орлого 6.2 bln.tog or 3.8 percent. The increase was 13.8 тэрбум төг буюу 16.2 хувь, хувьцааны mainly due to the increases of 25.4 bln.tog or 2.5 times in revenues from oil petroleum, ногдол ашгийн орлого 6.4 тэрбум төг буюу 5.1 bln.tog or 34.1 percent in interest and 62.9 хувь, бусад нэр заагдаагүй орлого 5.7 Fines, although there was decreases of 13.8 тэрбум төг буюу 31.0 хувиар буурсан хэдий bln.tog or 16.2 percent in revenues from budget entities, 6.4 bln.tog or 62.9 percent in ч газрын тосны орлого 25.4 тэрбум төг bln.tog or 31.0 percent in revenues from dividends, 5.7 bln.tog or 31.0 буюу 2.5 дахин, хүү, торгуулийн орлого 5.1 percent in revenues from others. тэрбум төг буюу 34.1 хувь өссөн нь голлон нөлөөлжээ.

Улсын нэгдсэн төсвийн зарлага, In the first 4 months of 2013, total эргэж төлөгдөх цэвэр зээлийн нийт хэмжээ expenditure and net lending of the General 2013 оны эхний 4 сард 1453.4 тэрбум Government Budget increased by 60.4 bln. төг болж, өмнөх оны мөн үеийнхээс 60.4 tog or 4.0 percent to 1453.4 bln.tog compared тэрбум төг буюу 4.0 хувиар буурахад to same period of the previous year. This бараа, үйлчилгээний зардал 138.8 тэрбум was mainly due to increases of 138.8 bln. төг буюу 25.8 хувь, зээлийн үйлчилгээний tog or 25.8 percent in expenditure of goods and services, 4.4 bln.tog or 18.1 percent төлбөр 4.4 тэрбум төг буюу 18.1 хувиар in interest payments, although there was өссөн хэдий ч хөрөнгийн зардал 151.5 decreases of 151.5 bln.tog or 59.3 percent тэрбум төг буюу 59.3 хувь, эргэж төлөгдөх in capital expenditure, 26.1 bln.tog in lending цэвэр зээл 26.1 тэрбум төг, татаас ба minus repayments, 25.9 bln.tog or 3.9 шилжүүлгийн зардал 25.9 тэрбум төг буюу percent in subsidies and transfers. 3.9 хувиар буурсан нь нөлөөлжээ.

Монгол Улс 2013 оны эхний 4 сард In the first 4 months of 2013, Mongolia дэлхийн 108 оронтой худалдаа хийж, traded with 108 countries from all over гадаад худалдааны нийт бараа эргэлт the world and total external trade turnover reached 2953.3 сая ам.долл, үүнээс экспорт reached 2953.3 mln.US dollars, of which exports made up 1212.5 mln.US dollars and imports made up 1740.8 млн.УС долларт хүрчээ.

Гадаад худалдааны тэнцэл 2013 Foreign trade balance showed a deficit оны эхний 4 сард 528.3 сая ам.долларын of 528.3 mln.US dollars in the first 4 months алдагдалтай гарч, өмнөх оны мөн of 2013, reflecting 269.0 mln.US dollars or үеийнхээс 269.0 сая ам.долл буюу 33.7 33.7 percent decrease compared to same period of the previous year. хувиар буурчээ.

Нийт бараа эргэлтийн хэмжээ өмнөх Total external trade turnover decreased оны мөн үеийнхээс 410.6 сая ам.долл буюу by 410.6 mln.US dollars or 12.2 percent, of

12.2 хувь, үүнээс импортын хэмжээ 339.8 сая ам.долл буюу 16.3 хувь, экспортын хэмжээ 70.8 сая ам.долл буюу 5.5 хувиар буурчээ.

Экспортын 97.2 хувийг эрдэс бүтээгдэхүүн, үнэт ба хагас үнэт чулуу, үнэт металл, гоёлын зүйлс, зоос, түүхий болон боловсруулсан арьс, шир, ангийн үс, тэдгээрээр хийсэн эдлэл, нэхмэл бүтээгдэхүүн, авто ба агаарын тээврийн хэрэгсэл, тэдгээрийн эд анги эзэлж байна.

which imports down by 339.8 mln.US dollars or 16.3 percent, and exports down by 70.8 mln.US dollars or 5.5 percent, compared to same period of the previous year.

Mineral products, natural or cultured stones, precious metal, jewelry, coins, raw & processed hides, skins, fur & articles, animal origin products, textile articles and auto & air transport vehicles & their spare parts thereof accounted for 97.2 percent of the total export value amount.

III. Үүдэгийн үндэсний үзүүлэлтүүд

III. Economic sector indicators

Том малын зүй бус хорогдол 2013 оны эхний 4 сард улсын хэмжээнд 344.1 мян. толгойд хүрч, өмнөх оны мөн үеийнхээс 149.3 мян.толгой буюу 76.6 хувиар өссөн байна. Том малын зүй бус хорогдлыг малын төрлөөр авч үзвэл адуу 15.7 мянга, үхэр 40.0 мянга, тэмээ 0.4 мянга, хонь 131.1 мянга, ямаа 156.8 мянга байна.

In the first 4 months of 2013, at national level natural losses of adult animals down by 149.3 thous.heads or 76.6 percent to 344.1 thous.heads compared to same period of the previous year. Out of the losses of adult animals, 15.7 thousand were horses, 40.0 thousand were cows, 0.4 thousand were camels, 131.1 thousand were sheeps and 156.8 thousand were goats.

Аж үйлдвэрийн салбарын бүтээгдэхүүний нийт үйлдвэрлэл, 2005 оны зэрэгцүүлэх үнээр 2013 оны эхний 4 сард 682.5 тэрбум төг болж, өмнөх оны мөн үеийнхээс 19.7 тэрбум төг буюу 3.0 хувиар өслөө. Энэхүү өсөлтөд уул уурхай, олборлох аж үйлдвэрийн салбарын газрын тос, алт зэрэг гол нэр төрлийн бүтээгдэхүүний үйлдвэрлэл 24.2 хувиас 2.2 дахин, боловсруулах аж үйлдвэрийн салбарын металл цувимал, сүлжмэл эдлэл, талх, жүүс, металл бэлдэц, шингэн сүү, амтат ус, ундаа, самнасан ноолуур, хиаман төрлийн бүтээгдэхүүн, нарийн боов, нэхий дээл, вакум цонх, хаалга, хэвлэмэл хуванцар карт зэрэг гол нэр төрлийн бүтээгдэхүүн үйлдвэрлэл 0.1 хувиас 8.0 дахин нэмэгдсэн нь голлон нөлөөлжээ.

In the first 4 months of 2013, the total industrial output increased by 19.7 bln.tog or 3.0 percent to 682.5 bln.tog (at 2005 constant prices) compared to same period of the previous year. The increase in the industrial output was mainly due to 24.2 percent to 2.2 times increases in mining and quarrying products such as crude oil, gold and 0.1 percent to 8.0 times increases in industrial main products of manufacturing sector such as metal foundries, knitted goods, bread, juice, metal steel, milk, soft drinks, combed down, kind of sausage, bakery products, sheepskin coat, vacuum windows and doors, printing plastic cards.

Төмөр замын тээврээр 2013 оны эхний 4 сард 6346.1 мян.т ачаа тээж, давхардсан тоогоор 1213.1 мян.зорчигч зорчсон нь өмнөх оны мөн үеийнхээс тээсэн ачаа 274.5 мян.т буюу 4.1 хувь, зорчигчдын тоо 51.4 мян.хүн буюу 4.1 хувиар буурчээ.

In the first 4 months of 2013, 6346.1 thous.t freight and 1213.1 thous.passengers (double counting) were carried by railway transport. Compared to same period of the previous year, the number of carried freight decreased by 274.5 thous.t or 4.1 percent and the number of carried passengers down by 51.4 thous.persons or 4.1 percent.

Агаарын тээврээр 2013 оны эхний 4 сард 1151.7 т ачаа тээж, давхардсан тоогоор 217.2 мян.зорчигч зорчсон нь өмнөх оны мөн үеийнхээс тээсэн ачаа 28.2 т буюу 2.4 хувиар буурч, зорчигчдын тоо 17.5 мян.хүн буюу 8.8 хувиар өсчээ. Агаарын тээврийн салбарын орлого 2013 оны эхний 4 сард 59.4 тэрбум төг болж, өмнөх оны мөн үеийнхээс 4.7 тэрбум төг буюу 8.6 хувиар өслөө.

Ус, цаг уурын хүрээлэнгийн мэдээгээр хамгийн их хур тунадас 2013 оны 4 дүгээр сард Өвөрхангай аймгийн Хархорин суманд (25.1 мм) унасан байна. Энэ оны 4 дүгээр сард Баянхонгор аймгийн Шинэжинст суманд хамгийн их температур 31.0 хэм, Налайх дүүргийн Тэрэлж тосгонд хамгийн бага температур -29.0 хэм байлаа. Салхины хурд Дорноговь аймгийн Сайншанд суманд 27 м/с хүрчээ.

Азотын давхар ислийн хоногийн дундаж агууламж 2013 оны 4 дүгээр сард Улаанбаатар хотын Баруун дөрвөн зам орчимд 30 удаа, 13-р хороолол орчимд 29 удаа, 32-ын тойрог орчимд 4 удаа, Хархорин захын орчимд 2 удаа, хүхэрлэг хийн хоногийн дундаж агууламж 32-ын тойрог орчимд 5 удаа, 1-р хороолол орчимд 2 удаа, Баруун дөрвөн зам, 13-р хороолол орчимд тус бүр 1 удаа, 10 микроноос бага хэмжээтэй тоосны агууламж Баруун дөрвөн зам орчимд 27 удаа, 32-ын тойрог орчимд 25 удаа, Хархорин захын орчимд 19 удаа, 13-р хороолол орчимд 15 удаа, 2.5 микроноос бага хэмжээтэй тоосны агууламж Баруун дөрвөн зам орчимд 6 удаа, 13-р хороолол орчимд 1 удаа агаарын чанарын стандарт дахь хүлцэх хэм хэмжээнээс давжээ.

Аюулт үзэгдэл, осол 2013 оны эхний 4 сард 1555 удаа гарсны улмаас 45 хүн амь насаа алдаж, 231.6 мян.толгой мал, амьтан хорогджээ. Энэ оны эхний 4 сард объектын түймэр 1426 удаа, ой, хээрийн түймэр 35 удаа, мал, амьтны

In the first 4 months of 2013, 1151.7 t freight and 217.2 thous.passengers (double counting) were carried by air transport. Compared to same period of the previous year, the number of carried freight decreased by 28.2 t or 2.4 percent, the number of carried passengers rose by 17.5 thous.persons or 8.8 percent. The revenue from air transport increased by 4.7 bln.tog or 8.6 percent to 59.4 bln.tog in the first 4 months of 2013, compared to same period of the previous year.

According to the report of the Institute of Meteorology and Hydrology, maximum precipitation was registered in Ovorkhangai Kharhorin soum (25.1 mm) in April 2013. In April 2013, Shinejinst soum of Bayankhongor aimag had the highest air temperature (31.0°C), while Nalaih district of Terelj village had the lowest air temperature (-29°C). Wind speed reached 27 m/sec in Sainshand soum of Dornogovi aimag.

Daily average concentration of nitrogen dioxide exceeded 30 times in the area of the West crossroad of Ulaanbaatar city, 29 times in the area of the 13th micro district, 4 times in the area of the 32nd Toirog, 2 times around Kharkhorin market, daily average concentration of sulphur dioxide exceeded 5 times around the 32nd Toirog, 2 times around the 1st micro district, 1 times around the West crossroad and in the area of the 13th micro district respectively, particulate matter less than 10 micrograms exceeded 27 times around West crossroad, 25 times around the 32nd Toirog, 19 times around Kharkhorin market, 15 times around the 13th micro district, particulate matter less than 2.5 micrograms exceeded 6 times around the West crossroad, 1 times around the 13th micro district, from the maximum allowable concentration of air quality standard in April 2013.

In the first 4 months of 2013, 1555 disasters and accidents occurred. As a result, 45 people died, 231.6 thous.livestock and domestic animals had lost. By the types of disasters, 1426 fires of consruction, 35

халдварт галзуу өвчин 30 удаа, 3.5-аас дээш магнитудын газар хөдлөлт 22 удаа, үерийн аюулт үзэгдэл, гол, нуурын усанд хүн унасан осол тус бүр 9 удаа, химийн хорт бодисын алдагдалтай холбоотой ослын дуудлага, бичил уурхайн нурангины осол тус бүр 5 удаа, хүчтэй салхи шуурга, тэсэрч дэлбэрэх бодисын осол тус бүр 3 удаа, үхрийн хорт салст халуурал өвчин, сум галт хэрэгслийн осол тус бүр 2 удаа, зуд, малын халдварт маеди весна өвчин, боом, малын гоц халдварт цэцэг өвчин тус бүр 1 удаа бүртгэгджээ. Аюулт үзэгдэл, ослын улмаас объектын түймэрт 5.5 тэрбум төг, хүчтэй салхи шуурганд 420.1 сая төг, ой, хээрийн түймэрт 19.5 сая төг, мал, амьтны халдварт галзуу өвчинд 12.5 сая төг, тэсэрч дэлбэрэх бодисын осолд 3.2 сая төгрөгийн хохирол иргэн, байгууллагад учирсан байна.

fires on forest, 30 cases of domestic animal madness disease, 3.5 magnitude earthquake 22 times, 9 times floods and river and lake accidents, 5 times chemical substance usage and emergency calls respectively and artisanal mining and rock falls, 3 times severe storm and malignant anthrax and chemical substance usage, malignant catarrhal fever, maedi and visna, anthrax, animal infections in the first 4 months of 2013. In the first 4 months of 2013, estimated damage caused by the disasters and accidents amounted to 5.5 bln.tog, severe storms 420.1 mln.tog, fires on forest 19.5 mln.tog, domestic animal madness 12.5 mln.tog, malignant anthrax and chemical substance usage 3.2 mln.tog.

МОНГОЛ УЛСЫН ҮНДЭСНИЙ
СТАТИСТИКИЙН ХОРООНЫ ДАРГА

С.МЭНДСАЙХАН

CHAIRMAN OF THE NATIONAL STATISTICAL
OFFICE OF MONGOLIA

S.MENDSAIKHAN

2013 оны 5 дугаар сарын 13
13 May, 2013

ҮНДСЭН ҮЗҮҮЛЭЛТҮҮД, жил бүрийн эхний 4 сарын байдлаар
MAIN INDICATORS, for the first 4 months of selected years

Үзүүлэлтүүд	Indicators	2012 I-IV	2013 I-IV	2013 I-IV 2012 I-IV %
Нийгмийн статистикийн үзүүлэлтүүд	Social statistical indicators			
Төрсөн хүүхдийн тоо (амьд төрөлт)	Number of births (live births)	24 014	25 685	107.0
Бүртгэлтэй ажилгүй иргэдийн тоо, 4 дүгээр сарын эцэст, мян.хүн	Registered unemployed, end of the April, thous.persons	53.9	37.6	69.7
Халдварт өвчнөөр өвчлөгчдийн тоо	Number of infectious disease cases	15 317	14 457	94.4
Бүртгэгдсэн гэмт хэргийн тоо	Number of committed offences	7 672	8 378	109.2
Макро эдийн засгийн статистикийн үзүүлэлтүүд	Macro economic statistical indicators			
Дотоодын нийт бүтээгдэхүүн, улирлаар, 2005 оны зэрэгцүүлэх үнээр, тэрбум төг	Gross domestic product, by quarter, at 2005 constant prices, bln.tog	987.2	1058.6**	107.2
Хэрэглээний үнийн улсын индексийн өөрчлөлт, оны эхнээс, хувиар	National consumer price index, from the beginning of the year, percent,	8.2	4.8	
Гүйлгээнд байгаа бэлэн мөнгө*, 4 дүгээр сарын эцэст, тэрбум төг	Currency in circulation* end of the April, bln.tog	708.9	759.8**	107.2
Мөнгө M1*	Money M1* end of the April, bln.tog	1 595.8	1667.6**	104.5
4 дүгээр сарын эцэст, тэрбум төг	Money M2* end of the April, bln.tog	6 362.9	7197.5**	113.1
4 дүгээр сарын эцэст, тэрбум төг	Market exchange rate, average of the April			
Валютын зах зээлийн нэрлэсэн ханш, 4 дүгээр сарын дундаж, 1 ам.доллар=төгрөг*	1 USD=togrog*	1 313.1	1 417.4	107.9
Улсын нэгдсэн төсвийн тэнцвэржүүлсэн орлого, тусламж тэрбум төг	Total equilibrated revenue and grants of General Government, at current price, bln.tog	1 465.8	1 589.3	108.4
Улсын нэгдсэн төсвийн зарлага, цэвэр зээл тэрбум төг	Total expenditure and Net lending of General Government, at current price, bln.tog	1 513.8	1 453.4	96.0
Улсын нэгдсэн төсвийн тэнцвэржүүлсэн нийт тэнцэл, тэрбум төг	Equilibrated overall balance of General Government budget, bln.tog	- 48.0	135.9	-
Улсын нэгдсэн төсвийн урсгал орлого, тэрбум төг	General Government current budget revenue, bln.tog	1 460.8	1 589.2	108.8
Улсын нэгдсэн төсвийн урсгал зарлага, тэрбум төг	General Government current budget expenditure, bln.tog	1 231.9	1 349.1	109.5
Улсын нэгдсэн төсвийн тэнцвэржүүлсэн урсгал тэнцэл, тэрбум төг	General Government budget current balance, bln.tog	228.9	240.1	104.8
Экспорт, сая ам.долл	Exports, mln.USD	1 283.3	1 212.5	94.5
Импорт, сая ам.долл	Imports, mln.USD	2 080.6	1 740.8	83.7
Гадаад худалдааны тэнцэл, сая ам.долл	External trade balance, mln.USD	- 797.3	- 528.3	66.3
Эдийн засгийн статистикийн үзүүлэлтүүд	Economic statistical indicators			
Аж үйлдвэрийн салбарын нийт үйлдвэрлэл, 2005 оны зэрэгцүүлэх үнээр, тэрбум төг	Gross industrial output, at 2005 constant prices, bln.tog	662.8	682.4	103.0
Үүнээс:	Of which:			
-Уул уурхай, олборлох үйлдвэр	-Mining and quarrying	379.8	377.4	99.4
-Боловсруулах аж үйлдвэр	-Manufacturing	191.0	206.7	108.2
-Цахилгаан, дулааны эрчим хүч, усан хангамж	-Electricity, thermal energy and water supply	91.9	98.3	107.0
Төмөр замын тээврээр тээсэн ачаа мян.т	Carried freight by railway transport, thous.t	6 617.6	6 343.1	95.9
Төмөр замын тээврээр зорчсон зорчигчдын тоо, мян.хүн	Carried passengers by railway transport, thous.persons	1 264.5	1 213.1	95.9
Агаарын тээврээр тээсэн ачаа, тонн	Carried freight by air transport, ton	1 179.9	1 151.7	97.6
Агаарын тээврээр зорчсон зорчигчдын тоо, мян.хүн	Carried passengers by air transport, thous.persons	199.7	217.2	108.8

* Эх үүсвэр: Монголбанкны статистикийн сарын мэдээлэл

* Source: Monthly statistical bulletin, Bank of Mongolia

** Тайлбар: Урьдчилсан гүйцэтгэлээр

** Note: Preliminary estimates

I. ХӨДӨЛМӨР
LABOUR

1.1 АЖ ҮЙЛДВЭРИЙН САЛБАРТ АЖИЛЛАГЧДЫН ТОО, дэд салбараар, жил бүрийн 4 дүгээр сарын эцэст
EMPLOYMENT IN INDUSTRY, by divisions, at the end of April of the selected years

Аж үйлдвэрийн салбар	Industrial division	2012 IV	2013 IV	2013 IV / 2012 IV %
Аж үйлдвэрийн салбар	Industrial division	56 780	59 172	104.2
Уул уурхай, олборлох аж үйлдвэр	Mining and quarrying	18 084	18 409	101.8
Нүүрс олборлолт	Mining of coal and lignite, extraction of peat	6 633	7 867	118.6
Газрын тос олборлолт	Extraction of crude petroleum	534	578	108.2
Металлын хүдэр олборлолт	Mining of metal ores	9 087	8 158	89.8
Бусад ашигт малтмал олборлолт	Other mining and quarrying	1 830	1 806	98.7
Боловсруулах аж үйлдвэр	Manufacturing	24 402	26 328	107.9
Хүнсний бүтээгдэхүүн, ундаа үйлдвэрлэл	Manufacture of food products and beverages	9 741	10 773	110.6
Мах, загас, жимс, ногоо, өөх, тос боловсруулалт	Production, processing and preserving of meat, fish, fruit, vegetables, oils, fats	1 066	1 336	125.3
Сүү, сүүн бүтээгдэхүүн үйлдвэрлэл	Manufacture of dairy products	715	854	119.4
Үр тарианы гурил, цардуул, малын тэжээл үйлдвэрлэл	Manufacture of grain mill products, starches, starch products, and prepared animal feeds	616	1 136	184.4
Хүнсний бусад бүтээгдэхүүн үйлдвэрлэл	Manufacture of other food products	3 739	3 778	101.0
Ундаа үйлдвэрлэл / согтууруулах ундаа ороод /	Manufacture of beverages / includes alcohol drinks/	3 605	3 669	101.8
Тамхи үйлдвэрлэл	Manufacture of tobacco products	146	115	78.8
Нэхмэлийн үйлдвэрлэл	Manufacture of textiles	4 630	4 711	101.7
Хувцас үйлдвэрлэл, үслэг арьс боловсруулалт	Manufacture of wearing apparel, dressing and dyeing of fur	1 304	1 371	105.1
Арьс, шир боловсруулах, ширэн эдлэл, гутал үйлдвэрлэл	Tanning, dressing of leather, manufacture of luggage, handbags, saddlery harness, footwear	349	509	145.8
Мод, модон эдлэл үйлдвэрлэл	Manufacture of wood and wooden products	845	908	107.5
Цаас, цаасан бүтээгдэхүүн үйлдвэрлэл	Manufacture of paper and paper products	369	348	94.3
Нийтлэх, хэвлэх, дуу бичлэг хийх ажиллагаа	Publishing, printing and reproduction of recorded media	1 036	1 040	100.4
Кокс, шахмал түлш үйлдвэрлэл	Manufacture of coke and briquette	177	220	124.3
Химийн бүтээгдэхүүн үйлдвэрлэл	Manufacture of chemicals and chemical products	1 211	1 237	102.1
Резин болон хуванцар бүтээгдэхүүн үйлдвэрлэл	Manufacture of rubber and plastics products	155	176	113.5
Төмөрлөг бус эрдэс бодисоор хийсэн эдлэл үйлдвэрлэл	Production of other non-metallic mineral products	1 997	2 674	133.9
Төмрийн үйлдвэрлэл	Manufacture of basic metals	1 550	1 589	102.5
Машин, тоног төхөөрөмжөөс бусад төмөр эдлэл үйлдвэрлэл	Manufacture of fabricated metal products, except machinery	391	223	57.0
Бичиг хэргийн болон тооцоолох техник үйлдвэрлэл	Manufacture of office accounting and computing	43	55	127.9
Цахилгаан хэрэгсэл үйлдвэрлэл	Manufacture of electrical and apparatus	51	17	33.3
Эмнэлгийн багаж хэрэгсэл, нарийн хэмжүүр, хараа зүйн хэрэгсэл үйлдвэрлэл	Manufacture of medical precision and optical instruments	102	57	55.9
Тээврийн бусад хэрэгсэл үйлдвэрлэл	Manufacture of other transport equipment	123	135	109.8
Тавилга үйлдвэрлэл, боловсруулах үйлдвэрийн бусад	Manufacture of furniture others	182	170	93.4
Цахилгаан, дулааны эрчим хүч үйлдвэрлэл, усан хангамж	Electricity, thermal energy and water supply	14 294	14 435	101.0
Цахилгаан, дулаан, уур үйлдвэрлэл	Electricity, thermal energy, steam	10 850	10 974	101.1
Ус ариутгал, усан хангамж	Collection, purification and distribution of water	3 444	3 461	100.5

1.2 АЖ ҮЙЛДВЭРИЙН САЛБАРЫН ХӨДӨЛМӨРИЙН БҮТЭЭМЖ*, дэд салбараар, 2005 оны зэрэгцүүлэх үнээр, жил бүрийн эхний 4 сарын байдлаар
LABOUR PRODUCTIVITY OF INDUSTRIAL SECTOR *, by divisions, at 2005 constant prices, by the first 4 months of selected years

		мян.мөг thous.tog		
Аж үйлдвэрийн салбар	Industrial division	2012 I-IV	2013 I-IV	2013 I-IV 2012 I-IV %
Аж үйлдвэрийн салбар	Industrial division	12 124.4	11 776.4	97.1
Уул уурхай, олборлох аж үйлдвэр	Mining and quarrying	22 517.5	20 658.8	91.7
Нүүрс олборлолт	Mining of coal and lignite, extraction of peat	14 291.9	10 784.5	75.5
Газрын тос олборлолт	Extraction of crude petroleum	117 937.1	114 436.9	97.0
Металлын хүдэр олборлолт	Mining of metal ores	27 153.5	26 417.2	97.3
Бусад ашигт малтмал олборлолт	Other mining and quarrying	4 096.2	2 027.7	49.5
Боловсруулах аж үйлдвэр	Manufacturing	8 168.9	8 216.5	100.6
Хүнсний бүтээгдэхүүн, ундаа үйлдвэрлэл	Manufacture of food products and beverages	10 284.9	9 436.6	91.8
Мах, загас, жимс, ногоо, өөх, тос боловсруулалт	Production, processing and preserving of meat, fish, fruit, vegetables, oils, fats	3 582.4	2 993.1	83.5
Сүү, сүүн бүтээгдэхүүн үйлдвэрлэл	Manufacture of dairy products	11 973.5	9 949.7	83.1
Үр тарианы гурил, цардуул, малын тэжээл үйлдвэрлэл	Manufacture of grain mill products, starches, starch products, and prepared animal feeds	13 168.0	9 057.9	68.8
Хүнсний бусад бүтээгдэхүүн үйлдвэрлэл	Manufacture of other food products	2 885.8	3 274.7	113.5
Ундаа үйлдвэрлэл / согтууруулах ундаа ороод /	Manufacture of beverages / includes alcohol drinks/	19 261.7	17 858.5	92.7
Тамхи үйлдвэрлэл	Manufacture of tobacco products	36 356.7	21 331.7	58.7
Нэхмэлийн үйлдвэрлэл	Manufacture of textiles	5 107.4	4 679.9	91.6
Хувцас үйлдвэрлэл, үслэг арьс боловсруулалт	Manufacture of wearing apparel, dressing and dyeing of fur	1 479.8	1 695.9	114.6
Арьс, шир боловсруулах, ширэн эдлэл, гутал үйлдвэрлэл	Tanning, dressing of leather, manufacture of luggage, handbags, saddlery harness, footwear	1 104.3	5 093.2	461.2
Мод, модон эдлэл үйлдвэрлэл	Manufacture of wood and wooden products	997.3	930.1	93.3
Цаас, цаасан бүтээгдэхүүн үйлдвэрлэл	Manufacture of paper and paper products	4 054.0	2 675.0	66.0
Нийтлэх, хэвлэх, дуу бичлэг хийх ажиллагаа	Publishing, printing and reproduction of recorded media	3 701.1	4 938.9	133.4
Кокс, шахмал түлш үйлдвэрлэл	Manufacture of coke and briquette	108 483.9	171 734.5	158.3
Химийн бүтээгдэхүүн үйлдвэрлэл	Manufacture of chemicals and chemical products	6 012.6	6 953.1	115.6
Резин болон хуванцар бүтээгдэхүүн үйлдвэрлэл	Manufacture of rubber and plastics products	22 927.1	13 988.5	61.0
Төмөрлөг бус эрдэс бодисоор хийсэн эдлэл үйлдвэрлэл	Production of other non-metallic mineral products	4 326.9	2 302.5	53.2
Төмрийн үйлдвэрлэл	Manufacture of basic metals	11 832.7	11 103.5	93.8
Машин, тоног төхөөрөмжөөс бусад төмөр эдлэл үйлдвэрлэл	Manufacture of fabricated metal products, except machinery	18.8	40.5	215.8
Бичиг хэргийн болон тооцоолох техник үйлдвэрлэл	Manufacture of office accounting and computing	49 372.2	2 276.0	4.6
Цахилгаан хэрэгсэл үйлдвэрлэл	Manufacture of electrical apparatus	32 575.2	3 464.3	10.6
Эмнэлгийн багаж хэрэгсэл, нарийн хэмжүүр, хараа зүйн хэрэгсэл үйлдвэрлэл	Manufacture of medical precision and optical instruments	28.1	34.1	121.6
Тээврийн бусад хэрэгсэл үйлдвэрлэл	Manufacture of other transport equipment	1 366.2	994.0	72.8
Тавилга үйлдвэрлэл, боловсруулах үйлдвэрийн бусад	Manufacture of furniture others	1 214.9	1 061.1	87.3
Цахилгаан, дулааны эрчим хүч үйлдвэрлэл, усан хангамж	Electricity, thermal energy and water supply	6 379.8	6 769.4	106.1
Цахилгаан, дулаан, уур үйлдвэрлэл	Electricity, thermal energy, steam	7 937.1	8 458.1	106.6
Ус ариутгал, усан хангамж	Collection, purification and distribution of water	1 367.9	1 367.8	100.0

Тайлбар: * Нэг ажиллагчид ногдох нийт үйлдвэрлэл (Ажиллагчдын тоо эхний 4 сарын дунджаар).

Note: * Gross output per employees (Number of employees as of average first 4 months).

Бүлэг 1. Хөдөлмөр

1.3 БҮРТГЭЛТЭЙ АЖИЛГҮЙ ИРГЭДИЙН ТОО*, бүс, аймаг, нийслэлээр, жил бүрийн 4 дүгээр сарын эцэст
NUMBER OF REGISTERED UNEMPLOYED*, by regions, aimags and the Capital, at the end April of selected years

Аймаг, нийслэл Aimags and the Capital	2012 IV		2013 IV		2013 IV 2012 IV %
		Эмэгтэй Female		Эмэгтэй Female	
Дүн / Total	53 979	26 099	37 646	19 603	69.7
Баруун бүс/ Western region	8 076	3 768	6 025	3 288	74.6
БӨ / BO	1 956	760	960	370	49.1
ГО / GO	879	494	948	605	107.8
ЗА / ZA	1 961	935	1 357	738	69.2
УВ / UV	945	479	1 006	435	106.5
ХО / KHO	2 335	1 100	1 754	1 140	75.1
Хангайн бүс/ Khangai region	13 020	6 027	9 962	5 298	76.5
АР / AR	2 169	1 063	2 144	940	98.8
БХ / BKH	1 846	702	1 458	868	79.0
БУ / BU	743	361	315	183	42.4
ОР / OR	2 391	1 190	1 898	1 039	79.4
ӨВ / OV	2 896	1 309	2 435	1 253	84.1
ХӨ / KHS	2 975	1 402	1 712	1 015	57.5
Төвийн бүс/ Central region	8 605	4 050	6 273	3 188	72.9
ГС / GS	315	148	141	83	44.8
ДА / DA	2 393	1066	1 863	975	77.9
ДО / DO	808	268	1 167	536	144.4
ДУ / DU	937	519	600	340	64.0
ӨМ / OM	986	430	802	359	81.3
СЭ / SE	1 616	823	802	432	49.6
ТӨ / TO	1 550	796	898	463	57.9
Зүүн бүс/ Eastern region	5 026	2 539	3 631	1 766	72.2
ДД / DD	2 124	961	2 426	1 123	114.2
СҮ / SU	1 556	848	182	87	11.7
ХЭ / KHE	1 346	730	1 023	556	76.0
Улаанбаатар/ Ulaanbaatar	19 252	9 715	11 755	6 063	61.1
УБ / UB	19 252	9 715	11 755	6 063	61.1

* Хөдөлмөрийн яамны сар бүрийн мэдээгээр

* Monthly report of the Ministry of Labour

1.4 БҮРТГЭЛТЭЙ АЖИЛГҮЙ ИРГЭДИЙН ТОО*, насны бүлгээр, 2013 оны 4 дүгээр сарын эцэст
NUMBER OF REGISTERED UNEMPLOYED*, by age group, at the end of April, 2013

Аймаг, нийслэл Aimags and the Capital	Бүгд Total		Үүнээс: Насны бүлгээр Of which: By age groups							
			15-24		25-34		35-44		45-59	
	Эмэгтэй Female	Эмэгтэй Female	Эмэгтэй Female	Эмэгтэй Female	Эмэгтэй Female	Эмэгтэй Female	Эмэгтэй Female	Эмэгтэй Female	Эмэгтэй Female	
Дүн / Total	37 646	19 603	7 594	3 820	14 410	7 877	9 280	5 010	6 362	2 896
Баруун бүс/ Western region	6 025	3 288	1 092	598	2 254	1 301	1 696	954	983	435
БӨ / BO	960	370	174	57	366	151	293	116	127	46
ГО / GO	948	605	192	129	402	251	215	149	139	76
ЗА / ZA	1 357	738	224	116	501	280	422	242	210	100
УВ / UV	1 006	435	183	96	321	144	289	124	213	71
ХО / KHO	1 754	1 140	319	200	664	475	477	323	294	142
Хангайн бүс/ Khangai region	9 962	5 298	2 184	1 076	3 946	2 194	2 554	1 429	1 278	599
АР / AR	2 144	940	316	102	1 183	555	548	244	97	39
БХ / BKH	1 458	868	341	196	523	320	371	237	223	115
БУ / BU	315	183	65	40	108	59	86	57	56	27
ОР / OR	1 898	1 039	479	230	811	466	374	230	234	113
ӨВ / OV	2 435	1 253	632	321	715	398	701	357	387	177
ХӨ / KHS	1 712	1 015	351	187	606	396	474	304	281	128
Төвийн бүс/ Central region	6 273	3 188	1 264	613	2 343	1 230	1 534	836	1 132	509
ГС / GS	141	83	38	18	55	36	30	18	18	11
ДА / DA	1 863	975	326	173	701	388	475	245	361	169
ДО / DO	1 167	536	218	102	484	229	258	137	207	68
ДУ / DU	600	340	96	53	222	132	175	101	107	54
ӨМ / OM	802	359	230	93	260	113	147	78	165	75
СЭ / SE	802	432	174	84	299	173	210	117	119	58
ТӨ / TO	898	463	182	90	322	159	239	140	155	74
Зүүн бүс/ Eastern region	3 631	1 766	791	357	1 462	748	808	402	570	259
ДД / DD	2 426	1 123	557	227	1 022	496	489	235	358	165
СҮ / SU	182	87	49	28	58	29	43	19	32	11
ХЭ / KHE	1 023	556	185	102	382	223	276	148	180	83
Улаанбаатар/ Ulaanbaatar	11 755	6 063	2 263	1 176	4 405	2 404	2 688	1 389	2 399	1 094
УБ / UB	11 755	6063	2 263	1 176	4 405	2 404	2 688	1 389	2 399	1 094

* Хөдөлмөрийн яамны сар бүрийн мэдээгээр

* Monthly report of the Ministry of Labour

1.5 ШИНЭЭР БҮРТГҮҮЛСЭН БОЛОН АЖИЛД ОРСОН АЖИЛГҮЙ ИРГЭДИЙН ТОО*, бүс, аймаг, нийслэлээр, жил бүрийн эхний 4 сарын байдлаар
 NUMBER OF UNEMPLOYED WHO NEWLY REGISTERED AND ACQUIRED A JOB*, by regions, aimags and the Capital, as a first 4 months
 of selected years

Аймаг, нийслэл Aimags and the Capital	Шинээр бүртгүүлсэн ажилгүй иргэд Number of newly registered unemployed			Бүртгэлтэй ажилгүй иргэдээс ажилд орсон хүн Number of person acquired a job out of registered unemployed		
	2012 I-IV	2013 I-IV	2013 I-IV 2012 I-IV%	2012 I-IV	2013 I-IV	2013 I-IV 2012 I-IV %
Дүн / Total	20 928	28 446	135.9	7 489	11 619	155.1
Баруун бүс/ Western region	3 047	4 447	145.9	1 036	1 878	181.3
БӨ / BO	1 110	1036	93.3	144	311	216.0
ГО / GO	328	799	243.6	236	326	138.1
ЗА / ZA	678	914	134.8	174	463	266.1
УВ / UV	423	731	172.8	259	307	118.5
ХО / KHO	508	967	190.4	223	471	211.2
Хангайн бүс/ Khangai region	3 874	7 559	195.1	791	2 232	282.2
АР / AR	254	994	391.3	190	594	312.6
БХ / BKH	538	1 109	206.1	1	280	-
БУ / BU	747	321	43.0	82	105	128.0
ОР / OR	598	2075	347.0	207	485	234.3
ӨВ / OV	1 096	1 973	180.0	228	354	155.3
ХӨ / KHS	641	1 087	169.6	83	414	498.8
Төвийн бүс/ Central region	3 716	4 046	108.9	1 202	1 624	135.1
ГС / GS	182	131	72.0	64	69	107.8
ДА / DA	839	712	84.9	353	600	170.0
ДО / DO	344	560	162.8	192	282	146.9
ДУ / DU	488	229	46.9	189	6	3.2
ӨМ / OM	439	821	187.0	158	174	110.1
СЭ / SE	569	870	152.9	88	290	329.5
ТӨ / TO	855	723	84.6	158	203	128.5
Зүүн бүс/ Eastern region	2 030	1 335	65.8	615	336	54.6
ДД / DD	530	884	166.8	52	50	96.2
СҮ / SU	900	187	20.8	198	38	19.2
ХЭ / KHE	600	264	44.0	365	248	67.9
Улаанбаатар/ Ulaanbaatar	8 261	11 059	133.9	3 845	5 549	144.3
УБ / UB	8 261	11 059	133.9	3 845	5 549	144.3

* Хөдөлмөрийн яамны сар бүрийн мэдээгээр

* Monthly report of the Ministry of Labour

1.6 АЖЛЫН ШИНЭ БАЙРАНД АЖИЛД ОРСОН ХҮНИЙ ТОО*, насны бүлэг, хүйс, бүс, аймаг, нийслэлээр, 2013 оны эхний 4 сард
 NUMBER OF PERSONS HAVE ACQUIRED A JOB AT THE NEW WORKPLACES*, by age group, sex, regions, aimags and the Capital, as a first 4 months of 2013

Аймаг, нийслэл Aimags and the Capital	Бүгд Total	Үүнээс: Насны бүлгээр Of which: By age groups										
		Эмэгтэй Female	15-24	Эмэгтэй Female	25-34	Эмэгтэй Female	35-44	Эмэгтэй Female	45-59	Эмэгтэй Female	60+	Эмэгтэй Female
Дүн / Total	11 097	5 271	1 987	835	4 187	2 035	2 767	1 385	2 005	963	151	53
Баруун бүс/ Western region	1 665	749	305	119	605	302	439	193	297	130	19	5
БӨ / BO	421	165	102	46	148	70	108	33	60	16	3	-
ГО / GO	299	144	67	22	119	66	72	35	39	20	2	1
ЗА / ZA	461	254	51	27	138	83	129	71	129	69	14	4
УВ / UV	133	86	10	7	62	43	34	23	27	13	-	-
ХО / KHO	351	100	75	17	138	40	96	31	42	12	-	-
Хангайн бүс/ Khangai region	1 946	945	247	113	733	365	578	316	363	145	25	6
АР / AR	254	97	46	18	101	35	60	26	42	15	5	3
БХ / BKH	399	237	67	31	147	94	126	89	59	23	-	-
БУ / BU	80	45	9	6	25	15	24	12	19	12	3	-
ОР / OR	328	158	41	16	141	78	80	38	62	24	4	2
ӨВ / OV	512	273	59	33	159	86	167	101	114	52	13	1
ХӨ / KHS	373	135	25	9	160	57	121	50	67	19	-	-
Төвийн бүс/ Central region	1 126	534	209	89	517	244	278	132	113	67	9	2
ГС / GS	52	34	8	3	21	14	17	12	5	5	1	-
ДА / DA	400	164	56	20	211	87	101	39	31	17	1	1
ДО / DO	108	69	14	7	41	31	21	11	29	20	3	-
ДУ / DU	57	27	12	6	16	10	22	7	7	4	-	-
ӨМ / OM	187	85	36	20	107	46	34	14	8	5	2	-
СЭ / SE	200	98	54	20	75	34	50	32	19	11	2	1
ТӨ / TO	122	57	29	13	46	22	33	17	14	5	-	-
Зүүн бүс/ Eastern region	319	178	67	35	124	74	90	45	36	22	2	2
ДД / DD	66	37	11	4	26	16	18	12	9	3	2	2
СҮ / SU	38	27	9	6	18	13	6	4	5	4	-	-
ХЭ / KHE	215	114	47	25	80	45	66	29	22	15	-	-
Улаанбаатар/ Ulaanbaatar	6 041	2 865	1 159	479	2 208	1 050	1 382	699	1 196	599	96	38
УБ / UB	6 041	2 865	1 159	479	2 208	1 050	1 382	699	1 196	599	96	38

* Хөдөлмөрийн яамны сар бүрийн мэдээгээр

* Monthly report of the Ministry of Labour

1.7 АЖЛЫН ШИНЭ БАЙРАНД АЖИЛД ОРСОН ХҮНИЙ ТОО*, салбараар, 2013 оны эхний 4 сард
NUMBER OF PERSONS HAVE ACQUIRED A JOB AT THE NEW WORKPLACES,*
by divisions, as a first 4 months of 2013

Салбар	Divisions	Бүгд	
		Total	Эмэгтэй Female
БҮГД	TOTAL	11 097	5 271
Үүнээс:	Of which:		
Хөдөө аж ахуй, ойн аж ахуй, загас барилт, ан агнуур	<i>Agriculture, forestry, fishing & hunting</i>	600	290
Уул уурхай, олборлолт	<i>Mining & quarrying</i>	388	112
Боловсруулах үйлдвэрлэл	<i>Manufacturing</i>	1 537	742
Цахилгаан, хий, уур, агааржуулалт	<i>Electricity, gas, steam and air conditioning supply</i>	138	23
Усан хангамж; бохир ус зайлуулах систем, хог, хаягдлын менежмент болон цэвэрлэх үйл ажиллагаа	<i>Water supply; sewerage, waste management and remediation activities</i>	107	30
Барилга	<i>Construction</i>	2 535	816
Бөөний болон жижиглэн худалдаа, машин, мотоциклийн засвар үйлчилгээ	<i>Wholesale & retail trade, repair of motor vehicles and motorcycles</i>	982	550
Тээвэр ба агуулахын үйл ажиллагаа	<i>Transportation and storage</i>	446	142
Зочид буудал, байр, сууц болон нийтийн хоолны үйлчилгээ	<i>Accommodation and food service activities</i>	327	233
Мэдээлэл, холбоо	<i>Information and communication</i>	121	49
Санхүүгийн болон даатгалын үйл ажиллагаа	<i>Financial and insurance activities</i>	325	205
Үл хөдлөх хөрөнгийн үйл ажиллагаа	<i>Real estate activities</i>	49	21
Мэргэжлийн шинжлэх ухаан болон техникийн үйл ажиллагаа	<i>Professional, scientific and technical activities</i>	29	13
Удирдлагын болон дэмжлэг үзүүлэх үйл ажиллагаа	<i>Administrative and support service activities</i>	261	145
Төрийн удирдлага ба батлан хамгаалах үйл ажиллагаа, албан журмын нийгмийн хамгаалал	<i>Public administration and defence; compulsory social security</i>	856	477
Боловсрол	<i>Education</i>	551	348
Хүний эрүүл мэнд ба нийгмийн халамжийн үйл ажиллагаа	<i>Human health and social work activities</i>	329	244
Урлаг, үзвэр, тоглоом наадам	<i>Arts, entertainment and recreation</i>	60	27
Үйлчилгээний бусад үйл ажиллагаа	<i>Other service activities</i>	1 390	766
Хүн хөлслөн ажиллуулдаг өрхийн үйл ажиллагаа	<i>Activities of households as employers</i>	63	36
Олон улсын байгууллага, суурин төлөөлөгчийн үйл ажиллагаа	<i>Activities of extraterritorial organizations and bodies</i>	3	2

* Хөдөлмөрийн яамны сар бүрийн мэдээгээр

* Monthly report of the Ministry of Labour

II. НИЙГМИЙН ДААТГАЛ, ХАЛАМЖ
SOCIAL INSURANCE AND WELFARE

2.1 НИЙГМИЙН ДААТГАЛЫН САНГИЙН ОРЛОГО, ЗАРЛАГА, төрлөөр, жил бүрийн эхний 4 сарын байдлаар
REVENUE AND EXPENDITURE OF SOCIAL INSURANCE FUND, by types, as a first 4 months of the selected years

	2011 I-IV	2012 I-IV	2013 I-IV	2013 I-IV 2012 I-IV %	
Нийгмийн даатгалын сангийн орлого, сая төг	Revenue of social insurance fund, mln.tog	208 887.9	297 242.6	397 809.6	133.8
Үүнээс:	Of which:				
Тэтгэврийн даатгалын сангийн	Retirement insurance fund	151 347.2	215 933.2	288 580.4	133.6
Тэтгэмжийн даатгалын сангийн	Benefit insurance fund	7 213.5	9 662.2	19 169.7	198.4
Эрүүл мэндийн даатгалын сангийн	Health insurance fund	33 021.4	46 531.4	55 032.9	118.3
ҮОМШӨ*-ний даатгалын сангийн	IAOD* insurance fund	10 523.1	16 688.8	23 655.3	141.7
Ажилгүйдлийн даатгалын сангийн	Unemployment insurance fund	6 782.7	8 427.0	11 371.3	133.8
Нийгмийн даатгалын сангийн зарлага, сая төг	Expenditure of social insurance fund, mln.tog	191 402.7	241 231.8	369 740.5	153.3
Үүнээс:	Of which:				
Тэтгэврийн даатгалын сангийн	Retirement insurance fund	148 150.7	188 223.4	298 675.1	158.7
Тэтгэмжийн даатгалын сангийн	Benefit insurance fund	8 819.1	11 588.7	17 017.2	146.8
Эрүүл мэндийн даатгалын сангийн	Health insurance fund	24 712.6	31 486.4	36 816.1	116.9
ҮОМШӨ*-ний даатгалын сангийн	IAOD* insurance fund	6 588.4	7 863.1	9 924.3	126.2
Ажилгүйдлийн даатгалын сангийн	Unemployment insurance fund	3 131.9	2 070.2	7 307.8	353.0

Тайлбар: * ҮОМШӨ - Үйлдвэрлэлийн осол, мэргэжлээс шалтгаалах өвчин

Note: * IAOD - Industrial accident and occupational disease

2.2 НИЙГМИЙН ДААТГАЛД ЗААВАЛ ДААТГУУЛАГЧДЫН ТОО, ОЛГОСОН ТЭТГЭВРИЙН ХЭМЖЭЭ,
тэтгэврийн төрлөөр, жил бүрийн эхний 4 сарын байдлаар
NUMBER OF INSURED PERSONS FOR COMPULSORY SOCIAL INSURANCE AND PENSION ALLOCATED,
by types of pensions, as a first 4 months of the selected years

	2011 I-IV	2012 I-IV	2013 I-IV	2013 I-IV 2012 I-IV %	
1. Заавал даатгуулагчдын тоо	Number of insured persons for compulsory insurance	465 980	528 481	576 963	109.2
Үүнээс:	Of which:				
Аж ахуйн нэгж, байгууллага	Establishments & institutions	278 129	334 798	370 641	110.7
Төсөвт байгууллага*	Government budgetary organization*	187 851	193 683	206 322	106.5
2. Олгосон тэтгэвэр, сая төг	Amount of granted pensions, mln.tog	145 227.6	183 084.5	267 151.5	145.9
Үүнээс:	Of which:				
Өндөр настны	Retirement	108 363.9	132 217.8	195 666.8	148.0
Хөгжлийн бэрхшээлтэй иргэдийн	Disabled pensions	17 510.3	23 133.6	32 492.1	140.5
Тэжээгчээ алдсаны	Breadwinner loss pension	9 734.8	11 813.5	15 516.0	131.3
Цэргийн	Military	9 618.6	15 919.6	23 476.6	147.5

Эх үүсвэр: Нийгмийн даатгалын ерөнхий газрын мэдээ

Source: Report of the General Authority for Social Insurance

Тайлбар: * - Төсөвт байгууллагаас нийгмийн даатгалын шимтгэл төлж байгаа нийт хүний тоонд өөр ажилд шилжсэн, тэтгэвэр тогтоолгосон, ажлаас чөлөөлөгдсөн даатгуулагчдыг хамруулсан болно.

Note: * - The number of total insurers, who pay social insurance contribution from the budget organizations has included insurers even they have shifted to another job, retired and released.

Бүлэг 2. Нийгмийн даатгал, нийгмийн халамж

2.3 НИЙГМИЙН ХАЛАМЖИЙН ҮЙЛЧИЛГЭЭНД ХАМРАГДСАН ХҮНИЙ ТОО, ОЛГОСОН ТЭТГЭВЭР, ТЭТГЭМЖИЙН ХЭМЖЭЭ, төрлөөр, жил бүрийн эхний 4 сарын байдлаар
 NUMBER OF PERSONS RECEIVED SOCIAL WELFARE SERVICES, AND AMOUNT OF GRANTED PENSIONS, BENEFITS AND ALLOWANCES, by types, as a first 4 months of the selected years

		Хүний тоо			Олгосон тэтгэвэр, тэтгэмж сая төг		
		Number of persons			Total granted pensions, mln.tog		
		2011 I-IV	2012 I-IV	2013 I-IV	2011 I-IV	2012 I-IV	2013 I-IV
1. Нийгмийн халамжийн тэтгэвэр, тэтгэмж	Social welfare pensions and allowances	164 017	163 541	166 019	21 059.3	25 420.7	43 045.4
Халамжийн тэтгэвэр	Long-term pensions	55 538	53 800	54 498	11 018.9	13 506.3	25 184.2
Нөхцөлт мөнгөн тэтгэмж	Conditioned cash benefits	108 479	109 741	111 521	10 040.4	11 914.4	17 861.2
Үүнээс:	Of which:						
Жирэмсэн болон нярай, хөхүүл хүүхэдтэй эхчүүдийн тэтгэмж	Allowances to pregnant or lactating mothers	84 297	80 416	81 158	6 516.9	8 004.4	12 045.1
Ахмад настныг асарч буй иргэний	Allowances for people caring elders	9 145	13 403	14 057	1 608.8	1 813.6	2 630.0
Хөгжлийн бэрхшээлтэй иргэнийг асарч буй иргэний	Allowances for persons taking care of disabled ones	13 752	14 293	14 747	1 597.6	1 823.7	2 772.7
Бүтэн өнчин хүүхэд үрчлэн өсгөсний тэтгэмж	Allowances for persons who adopted and brought up of double orphans	1 285	1 629	1 559	317.1	272.7	413.4
2. Нийгмийн халамжийн үйлчилгээ болон хөнгөлөлт	Social welfare services and mitigations	229 316	233 142	201 307	21 330.8	33 515.4	39 410.5
Ахмад настнуудад үзүүлсэн хөнгөлөлт, тусламж	Concessions for the elders	64 063	25 600	36 100	1 876.4	2 537.7	2 771.9
Хөгжлийн бэрхшээлтэй иргэдэд үзүүлсэн хөнгөлөлт, тусламж	Concessions for disabled people	14 726	8 798	8 088	758.7	1 050.5	1 316.1
Нийгмийн халамжийн үйлчилгээ	Social welfare services	8 900	6 890	3 100	658.7	1 029.3	433.0
Нийгмийн халамжийн хөнгөлөлт, нөхцөлт мөнгөн тусламж	Social welfare incentives, conditioned cash benefits	137 117	187 329	151 156	16 401.4	27 349.6	33 397.4
Алдар цолтой ахмадуудад үзүүлсэн хөнгөлөлт, тусламж	Benefits for honored elders	4 510	4 525	2 863	1 635.6	1 548.3	1 492.1
Хүний хөгжил сангийн хишиг	Human development fund allowances	2 510 400*	2 313 138*	4 364	226 380.4	244 997.2	4 168.2
Монгол Улсыг хөгжүүлэх сангаас 18 хүртэлх насны хүүхэд бүрт олгосон мөнгөн тэтгэмж	Cashbenefits for children aged below 18	-	-	893 838	-	-	72 435.3

Эх үүсвэр: Нийгмийн халамж, үйлчилгээний ерөнхий газрын мэдээ

Source: Report of the General Office of Social Welfare Service

Тайлбар: * - Давхардсан дүнгээр

Note: * - By doubled number

**III. ЭРҮҮЛ МЭНД
HEALTH**

3.1 ТӨРӨЛТ, НАС БАРАЛТ, ЭХ, ХҮҮХДИЙН ЭНДЭГДЭЛ, жил бүрийн эхний 4 сарын байдлаар
BIRTHS, DEATHS, MATERNAL AND CHILD MORTALITY, as a first 4 months of the selected years

Хугацаа Periods	Амаржсан эх Number of mothers delivered child	Амьд төрсөн хүүхэд Live births	Эхийн эндэгдэл Maternal mortality	Нас барсан хүний тоо Number of deaths	Нялхсын эндэгдэл Infant mortality	1-5 хүртэлх насандаа эндсэн хүүхэд Under-five mortality
2010 I-XII	65 660	65 889	30	17 276	1 275	347
2011 I-XII	70 328	70 576	34	17 127	1 152	258
2012 I-XII	74 474	74 778	37	16 923	1 143	253
2011 I	5 163	5 190	-	1 432	94	16
II	5 096	5 103	4	1 452	97	22
III	5 567	5 588	7	1 422	94	23
IV	5 708	5 800	3	1 371	113	28
I-IV	21 534	21 681	14	5 677	398	89
2012 I	6 015	6 033	4	1 406	105	21
II	5 564	5 598	3	1 485	101	17
III	6 082	6 106	3	1 581	88	21
IV	6 234	6 277	3	1 391	91	18
I-IV	23 895	24 014	13	5 863	385	77
2013 I	6 532	6 564	1	1 408	113	23
II	5 855	5 888	3	1 339	95	16
III	6 485	6 500	4	1 313	103	19
IV	6 687	6 733	5	1 428	88	29
I-IV	25 559	25 685	13	5 488	399	87
2013 I-IV 2012 I-IV %	107.0	107.0	100.0	93.6	103.6	113.0

Эх үүсвэр: Эрүүл мэндийн яамны сар бүрийн мэдээ
Source: Monthly report of the Ministry of Health

3.2 1-5 ХҮРТЭЛХ НАСНЫ ХҮҮХДИЙН ЭНДЭГДЭЛ, бүс, аймаг, нийслэлээр
UNDER-FIVE MORTALITY, by regions, aimags and the Capital

Аймаг, нийслэл Aimags and the Capital	2011	2012	2012 I-IV	2013 I-IV
Бүгд/Total	258	253	77	87
Үүнээс:/Of which:				
Баруун бүс	Western region			
Дүн/Sub total	36	42	10	17
БӨ/BO	11	12	-	6
ГО/GO	2	3	-	2
ЗА/ZA	5	8	4	2
УВ/UV	8	9	3	2
ХО/ХНО	10	10	3	5
Хангайн бүс	Khangai region			
Дүн/Sub total	54	42	11	14
АР/AR	9	8	1	3
БХ/ВКН	13	8	2	3
БУ/BU	2	1	-	-
ОР/OR	6	5	3	-
ӨВ/OV	15	10	3	3
ХӨ/КНС	9	10	2	5
Төвийн бүс	Central region			
Дүн/Sub total	36	38	14	12
ГС/GS	-	-	-	-
ДА/DA	9	8	5	3
ДО/DO	8	3	-	4
ДУ/DU	2	1	1	1
ӨМ/OM	4	8	1	1
СЭ/SE	8	7	3	2
ТӨ/ТО	5	11	4	1
Зүүн бүс	Eastern region			
Дүн/Sub total	32	20	6	12
ДД/DD	11	4	1	5
СҮ/SU	8	5	1	5
ХЭ/КНЕ	13	11	4	2
Улаанбаатар	Ulaanbaatar			
УБ/UB	100	111	36	32

Бүлэг 3. Эрүүл мэнд

3.3 НЯЛХСЫН ЭНДЭГДЭЛ, бүс, аймаг, нийслэлээр
INFANT MORTALITY, by regions, aimags and the Capital

Аймаг, нийслэл Aimags and the Capital	Нялхсын эндэгдэл Infant mortality				1000 амьд төрөлтөд ногдох нялхсын эндэгдэл Infant mortality rate per 1000 live births			
	2011	2012	2012 I-IV	2013 I-IV	2011	2012	2012 I-IV	2013 I-IV
Бүгд/Total Үүнээс:/Of which:	1 152	1 143	385	399	16	15	16	16
Баруун бүс					Western region			
Дүн/Sub total	216	194	71	60	23	20	22	18
БӨ/BO	63	59	24	16	25	23	28	19
ГО/GO	32	28	9	13	24	20	19	27
ЗА/ZA	31	33	9	7	23	23	17	15
УВ/UV	46	31	14	13	23	15	21	19
ХО/ХНО	44	43	15	11	18	18	20	15
Хангайн бүс					Khangai region			
Дүн/Sub total	281	268	114	88	21	20	25	19
АР/AR	33	39	15	15	16	20	23	21
БХ/ВКН	41	30	13	22	19	14	18	28
БУ/БУ	11	18	5	4	11	19	16	12
ОР/ОР	35	38	13	6	14	15	16	7
ӨВ/ОВ	68	60	24	13	27	23	28	15
ХӨ/КНС	93	83	44	28	30	26	39	25
Төвийн бүс					Central region			
Дүн/Sub total	113	115	36	45	13	12	11	13
ГС/ГС	3	5	1	2	8	11	8	12
ДА/ДА	23	21	6	7	9	8	7	8
ДО/ДО	18	23	8	9	13	16	17	18
ДУ/ДУ	10	9	4	4	13	11	14	13
ӨМ/ОМ	24	22	6	14	20	17	14	27
СЭ/СЭ	10	13	3	6	5	7	5	9
ТӨ/ТО	25	22	8	3	27	20	23	8
Зүүн бүс					Eastern region			
Дүн/Sub total	92	80	31	21	19	17	19	13
ДД/ДД	40	28	10	5	20	15	16	7
СҮ/СУ	24	28	11	10	19	22	25	25
ХЭ/КНЕ	28	24	10	6	19	16	19	11
Улаанбаатар					Ulaanbaatar			
УБ/УБ	450	486	133	185	13	13	12	15

3.4 ХАЛДВАРТ ӨВЧНӨӨР ӨВЧЛӨГЧДИЙН ТОО
NUMBER OF COMMUNICABLE DISEASE CASES

Хугацаа Periods	Халдварт өвчнөөр өвчлөгчдийн тоо Number of communicable disease cases	Вируст хепатит Viral hepatitis	Сүрьеэ Tuberculosis	Салхин цэцэг Varicella	Цусан суулга Shigellosis	Тэмбүү Syphilis	Гонкокк халдвар Gonococcal infection	Трихомониаз Trichomoniasis	Гахайн хавдар Mumps
2010 I-XII	41 373	9 099	4 213	1 268	3 451	3 937	5 741	4 623	1 035
2011 I-XII	42 839	14 672	3 985	3 097	2 120	4 268	5 159	4 000	1 016
2012 I-XII	43 305	6 856	3 944	2 806	2 051	4 954	5 351	4 158	9 060
2011 I	3 050	1 297	269	278	110	259	369	277	54
II	3 183	962	347	338	92	379	432	374	42
III	3 626	993	439	399	127	336	446	352	267
IV	3 769	858	499	480	136	403	452	429	157
I-IV	13 628	4 110	1 554	1 495	465	1 377	1 699	1 432	520
2012 I	3 815	1 398	303	347	113	361	408	346	279
II	3 405	880	290	305	75	329	398	345	575
III	3 776	552	435	220	87	440	418	352	976
IV	4 321	487	443	240	129	440	521	397	1 306
I-IV	15 317	3 317	1 471	1 112	404	1 570	1 745	1 440	3 136
2013 I	4 370	409	335	604	90	629	549	386	1 145
II	2 769	284	268	386	60	397	357	272	651
III	3 399	305	394	488	78	526	427	388	560
IV	3 919	274	450	631	89	567	428	342	877
I-IV	14 457	1 272	1 447	2 109	317	2 119	1 761	1 388	3 233
2013 I-IV %	94.4	38.3	98.4	189.7	78.5	135.0	100.9	96.4	103.1
2012 I-IV									

3.5 ЭМЧЛҮҮЛСЭН БОЛОН НАС БАРСАН ХҮНИЙ ТОО, бүс, аймаг, нийслэлээр, жил бүрийн эхний 4 сарын байдлаар
NUMBER OF PERSONS GOT TREATED AND DIED, by regions, aimags and the Capital, as a first 4 months of the selected years

Аймаг, нийслэл Aimags and the capital	Эмчлүүлсэн хүний тоо Number of persons got treated			Нас барсан хүний тоо Number of persons died			Эмнэлэгт нас барсан Number of deaths in hospitals		
	2012 I-IV	2013 I-IV	2013 I-IV 2012 I-IV %	2012 I-IV	2013 I-IV	2013 I-IV 2012 I-IV %	2012 I-IV	2013 I-IV	2013 I-IV 2012 I-IV %
Бүгд /Total Үүнээс:/Of which:	254 516	255 244	100.3	5 863	5 488	93.6	1 424	1345	94.5
	Баруун бүс			Western region					
Дүн/Sub total	37 126	37 714	101.6	719	670	93.2	181	168	92.8
БӨ/BO	9 503	9 865	103.8	148	150	101.4	42	29	69.0
ГО/GO	5 418	5 470	101.0	114	103	90.4	36	37	102.8
ЗА/ZA	6 769	6 583	97.3	144	133	92.4	33	32	97.0
УВ/UV	7 209	7 202	99.9	162	143	88.3	35	32	91.4
ХО/КНО	8 227	8 594	104.5	151	141	93.4	35	38	108.6
	Хангайн бүс			Khangai region					
Дүн/Sub total	45 960	44 250	96.3	1 192	1 081	90.7	293	250	85.3
АР/АР	8 285	7 686	92.8	183	156	85.2	41	37	90.2
БХ/ВКН	7 318	7 400	101.1	147	169	115.0	42	53	126.2
БУ/БУ	4 990	4 904	98.3	110	86	78.2	23	19	82.6
ОР/ОР	6 670	6 540	98.1	191	168	88.0	34	14	41.2
ӨВ/ОВ	8 196	7 900	96.4	242	216	89.3	66	56	84.8
ХӨ/КНС	10 501	9 820	93.5	319	286	89.7	87	71	81.6
	Төвийн бүс			Central region					
Дүн/Sub total	37 775	35 803	94.8	898	812	90.4	168	141	83.9
ГС/ГС	1 657	1 575	95.1	33	18	54.5	4	4	100.0
ДА/ДА	8 727	8 570	98.2	229	202	88.2	37	29	78.4
ДО/ДО	5 029	4 775	94.9	116	117	100.9	25	23	92.0
ДУ/ДУ	4 181	4 095	97.9	76	79	103.9	21	15	71.4
ӨМ/ОМ	4 190	3 791	90.5	102	109	106.9	23	24	104.3
СЭ/СЕ	8 080	7 465	92.4	198	160	80.8	31	29	93.5
ТӨ/ТО	5 911	5 532	93.6	144	127	88.2	27	17	63.0
	Зүүн бүс			Eastern region					
Дүн/Sub total	17 018	16 411	96.4	425	377	88.7	111	96	86.5
ДД/ДД	6 420	6 227	97.0	183	142	77.6	53	39	73.6
СҮ/СУ	4 471	4 317	96.6	103	131	127.2	24	29	120.8
ХЭ/КНЕ	6 127	5 867	95.8	139	104	74.8	34	28	82.4
	Улаанбаатар			Ulaanbaatar					
УБ/УБ	116 637	121 066	103.8	2 629	2 548	96.9	671	690	102.8

Халдварт өвчнөөр өвчлөгчдийн бүтэц, өвчний төрлөөр,
2012 оны эхний 4 сарын байдлаар
Composition of communicable disease cases, by types as a
first 4 months of 2012 year

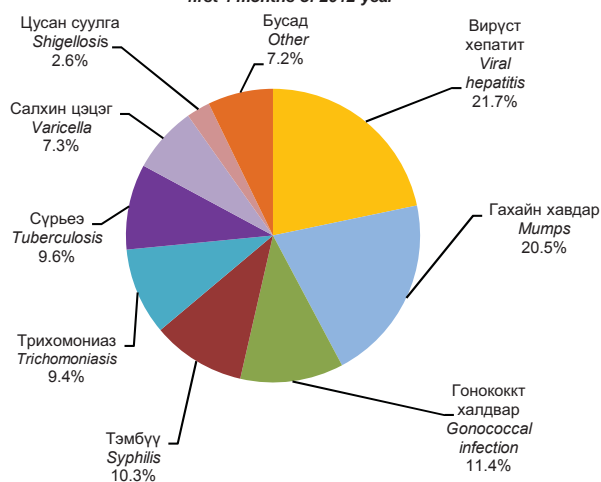

Халдварт өвчнөөр өвчлөгчдийн бүтэц, өвчний төрлөөр,
2013 оны эхний 4 сарын байдлаар
Composition of communicable disease cases, by types as a
first 4 months of 2013 year

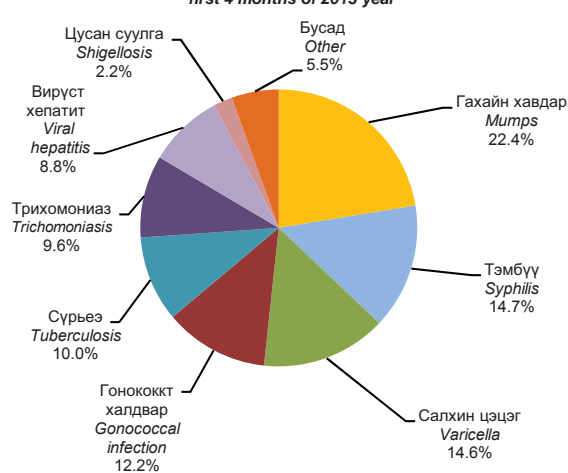

IV. ГЭМТ ХЭРЭГ
CRIME

4.1 УЛСЫН ХЭМЖЭЭНД БҮРТГЭГДСЭН ГЭМТ ХЭРГИЙН ТОО, хэргийн ангилал, төрлөөр, жил бүрийн эхний 4 сарын байдлаар
NUMBER OF COMMITTED OFFENCES, by classification and types of crimes, as a first 4 months of selected years

Хэргийн ангилал, төрөл	Classification and types of offences	2011 I - IV	2012 I - IV	2013 I - IV	$\frac{2013 \text{ I-IV}}{2012 \text{ I-IV}} \%$
Бүртгэгдсэн хэрэг - Бүгд	Committed offences - Total	6 981	7 672	8 378	109.2
Гэмт хэргийн ангиллаар / By classification of crime					
Хөнгөн	Minor	2 801	3 194	3 666	114.8
Хүндэвтэр	Less serious	3 294	3 595	3 979	110.7
Хүнд	Serious	693	696	583	83.8
Онц хүнд	Grave	193	187	150	80.2
Гэмт хэргийн төрлөөр / By types of offences					
Хүний амь бие, эрүүл мэндийн эсрэг гэмт хэрэг	Crimes against human life and health (or physical well-being)	2 412	2 460	2 762	112.3
Үүнээс:	Of which:				
Хүнийг санаатай алах	Attempted murder	83	94	70	74.5
Бусдыг болгоомжгүй алах	Negligent murder	9	2	6	300.0
Амиа хорлосон	Committed to suicide	44	46	58	126.1
Золгүй явдлаас нас барсан	Deaths due to unfortunate cases	255	200	262	131.0
Бусдын бие махбодид гэмтэл учруулах	Inflicted injury to someone's body	2 009	2 098	2 344	111.7
Хүний эрх, эрх чөлөө, алдар хүнд, нэр төрийн эсрэг гэмт хэрэг	Crimes against individual's reputation and dignity	13	13	24	184.6
Хүүхэд, гэр бүл, нийгмийн ёс суртахууны эсрэг гэмт хэрэг	Crimes against children, family and social morals	165	128	138	107.8
Үүнээс:	Of which:				
Хүчин	Rape	141	100	101	101.0
Иргэдийн улс төрийн болон бусад эрх, эрх чөлөөний эсрэг гэмт хэрэг	Crimes against citizens' political and other rights and freedoms	14	18	22	122.2
Өмчлөх эрхийн эсрэг гэмт хэрэг	Crimes against the right of ownership	2 765	3 332	3 813	114.4
Үүнээс:	Of which:				
Хулгай	Theft of property	1 977	2 349	2 699	114.9
Булаалт	Mugging	66	63	83	131.7
Дээрэм	Robbery	235	231	219	94.8
Залилан	Fraud	287	348	427	122.7
Завших, үрэгдүүлэх	Forgery	68	104	121	116.3
Үндэсний аюулгүй байдлын эсрэг гэмт хэрэг	Crimes against national security	23	30	5	16.7
Аж ахуйн эсрэг гэмт хэрэг	Economic crimes	62	76	85	111.8
Нийгмийн аюулгүй байдлын эсрэг гэмт хэрэг	Crimes against public security	704	608	621	102.1
Үүнээс:	Of which:				
Танхайрах	Hooliganism	685	589	600	101.9
Хүн амын эрүүл мэндийн эсрэг гэмт хэрэг	Crimes against public health	87	109	86	78.9
Байгаль хамгаалах журмын эсрэг гэмт хэрэг	Crimes against environmental protection rules	93	139	110	79.1
Тээврийн хэрэгслийн хөдөлгөөний аюулгүй байдал, ашиглалтын журмын эсрэг гэмт хэрэг	Crimes against the rules of safety of traffic and use of motor vehicles	467	564	559	99.1
Захиргааны журмын эсрэг гэмт хэрэг	Crimes against administrative order	104	101	88	87.1
Шүүн таслах ажиллагааны эсрэг гэмт хэрэг	Crimes against administration of justice	35	39	31	79.5
Албан тушаалын гэмт хэрэг	Malfeasance crimes	32	46	30	65.2
Цэргийн албаны эсрэг гэмт хэрэг	Crimes against military service	5	9	4	44.4
Компьютерийн мэдээллийн аюулгүй байдлын эсрэг гэмт хэрэг	Crimes against security of computer data	-	-	-	-

Эх үүсвэр : Засгийн Газрын Тохируулагч агентлаг Цагдаагийн ерөнхий газрын мэдээлэл
Source: Report of the Government Regulatory Agency-General Police Department

4.2 БҮРТГЭГДСЭН ГЭМТ ХЭРГИЙН ТОО, бүс, аймаг, нийслэлээр, хэргийн төрлөөр, жил бүрийн эхний 4 сарын байдлаар
 NUMBER OF COMMITTED OFFENCES, by regions, aimags and the Capital and by types of crimes, as a first 4 months of selected years

Аймаг, нийслэл <i>Aimags and the Capital</i>	Бүгд <i>Total</i>		Хүний амь бие, эрүүл мэндийн эсрэг гэмт хэрэг		Гэр бүлийн хүчирхийллийн улмаас үйлдэгдсэн гэмт хэрэг		Хүүхэд, гэр бүл, нийгмийн ёс суртахууны эсрэг гэмт хэрэг		Нийгмийн аюулгүй байдлын эсрэг гэмт хэрэг		Тээврийн хэрэгслийн хөдөлгөөний аюулгүй байдал, ашиглалтын журмын эсрэг гэмт хэрэг		Өмчлөх эрхийн эсрэг гэмт хэрэг	
			<i>Crimes against human life and health (or physical well-being)</i>		<i>Crimes committed by domestic violence</i>		<i>Crimes against children, family and social morals</i>		<i>Crimes against public security</i>		<i>Crimes against the rules of safety of traffic and use of motor vehicles</i>		<i>Crimes against the right of ownership</i>	
	2012 I-IV	2013 I-IV	2012 I-IV	2013 I-IV	2012 I-IV	2013 I-IV	2012 I-IV	2013 I-IV	2012 I-IV	2013 I-IV	2012 I-IV	2013 I-IV	2012 I-IV	2013 I-IV
Бүгд / Total	7 672	8 378	2 460	2 762	213	108	128	138	608	621	564	559	3 332	3 813
	Баруун бүс													
	Western region													
Дүн / Subtotal	567	538	218	232	7	9	16	7	13	17	27	24	236	206
БӨ/BO	148	150	89	95	4	1	7	-	-	4	4	7	37	32
ГО/GO	77	63	19	18	1	-	6	-	3	7	4	8	35	24
ЗА/ZA	121	88	47	40	1	6	1	2	6	2	5	3	49	33
УВ/UV	114	93	30	44	-	2	1	4	3	4	4	2	62	30
ХО/ХО	107	144	33	35	1	-	1	1	1	-	10	4	53	87
	Хангайн бүс													
	Khangaï region													
Дүн / Subtotal	951	1 036	310	374	26	20	17	19	43	42	80	56	423	459
АР/AR	132	137	39	57	-	-	-	1	3	2	4	10	78	57
БХ/БХ	135	158	36	47	-	2	4	4	7	8	21	9	52	66
БУ/БУ	95	140	24	36	1	4	2	3	1	9	10	7	52	76
ОР/OR	183	240	68	89	15	12	4	1	21	12	8	14	79	116
ӨВ/OV	226	178	84	72	6	2	2	6	5	8	18	11	97	63
ХӨ/KHS	180	183	59	73	4	-	5	4	6	3	19	5	65	81
	Төвийн бүс													
	Central region													
Дүн / Subtotal	1 193	1 176	468	452	14	13	21	22	59	68	100	103	431	423
ГС/GS	52	48	25	28	-	-	-	1	1	4	3	5	19	8
ДА/DA	241	222	111	91	1	2	2	6	17	21	9	8	89	84
ДО/DO	218	184	85	72	6	5	2	2	10	5	12	20	83	56
ДУ/DU	82	79	34	37	2	4	-	-	6	2	4	8	35	32
ӨМ/OM	134	135	59	55	4	1	5	1	6	8	25	18	28	50
СЭ/SE	254	230	99	88	1	1	9	8	15	17	22	12	81	74
ТӨ/TO	212	278	55	81	-	-	3	4	4	11	25	32	96	119
	Зүүн бүс													
	Eastern region													
Дүн / Subtotal	526	549	110	156	17	10	8	12	56	50	16	23	305	282
ДД/DD	202	295	56	94	7	2	2	6	10	9	4	8	116	168
СҮ/SU	67	103	17	28	-	-	1	2	8	17	5	9	34	38
ХЭ/KHE	257	151	37	34	10	8	5	4	38	24	7	6	155	76
	Улаанбаатар													
	Ulaanbaatar													
УБ/UB	4 340	5 030	1 335	1 533	146	56	66	77	434	443	339	351	1 885	2 422
Бусад* / Other*	95	49	19	15	3	-	-	1	3	1	2	2	52	21

* - Төмөр замын цагдаагийн хэлтэс, Иргэний агаарын тээврийн цагдаагийн хэлтэст бүртгэгдсэн болон Монгол Улсын иргэдийн хилийн чанадад үйлдсэн хэргийг хамааруулав.

* - Offences recorded in Police divisions of Mongolian Railway and Airlines, and committed by Mongolian citizens in abroad have included.

4.3 18 БА ТҮҮНЭЭС ДЭЭШ НАСНЫ 10000 ХҮНД НОГДОХ БҮРТГЭГДСЭН ГЭМТ ХЭРГИЙН ТОО,
бүс, аймаг, нийслэлээр, жил бүрийн эхний 4 сарын байдлаар
NUMBER OF OFFENCES PER 10000 POPULATION AGED 18 AND ABOVE,
by regions, aimags and the Capital, as a first 4 months of selected years

Аймаг, нийслэл	Aimags and the Capital	2011 I-IV	2012 I-IV	2013 I-IV
Улсын дундаж	National average	38	41	44
	Баруун бүс		Western region	
Дундаж	Average	24	25	24
Баян-Өлгий	Bayan-Olgii	27	28	28
Говь-Алтай	Govi-Altai	15	22	18
Завхан	Zavkhan	19	26	20
Увс	Uvs	28	26	21
Ховд	Khovd	26	21	30
	Хангайн бүс		Khangai region	
Дундаж	Average	25	26	28
Архангай	Arkhangai	27	22	23
Баянхонгор	Bayankhongor	25	25	30
Булган	Bulgan	21	24	36
Орхон	Orkhon	31	30	39
Өвөрхангай	Ovorkhangai	22	31	25
Хөвсгөл	Khovsgol	25	22	22
	Төвийн бүс		Central region	
Дундаж	Average	36	39	38
Говьсүмбэр	Govisumber	47	53	49
Дархан-Уул	Darkhan-Uul	32	37	36
Дорноговь	Dornogovi	52	55	46
Дундговь	Dundgovi	27	28	27
Өмнөговь	Omnogovi	35	38	37
Сэлэнгэ	Selenge	38	36	33
Төв	Tov	33	36	47
	Зүүн бүс		Eastern region	
Дундаж	Average	38	40	41
Дорнод	Dornod	39	40	59
Сүхбаатар	Sukhbaatar	19	18	28
Хэнтий	Khentii	53	57	33
	Улаанбаатар		Ulaanbaatar	
Улаанбаатар	Ulaanbaatar	48	52	60

Тайлбар: - Тухайн оны эхний 18 ба түүнээс дээш насны хүн амын тоонд үндэслэн тооцов.

Note: - Estimated by population aged 18 and over at beginning of given year

4.4 ГЭМТ ХЭРГИЙН УЛМААС УЧИРСАН ХОХИРОЛ, жил бүрийн эхний 4 сарын байдлаар
DAMAGES CAUSED BY CRIME, as a first 4 months of selected years

Үзүүлэлт	Indicators	2011 I-IV	2012 I-IV	2013 I-IV
Учирсан хохирол-Бүгд	Total amount of damages	9 882.5	19 305.0	35 336.7
Үүнээс:	Of which:			
Төрийн өмчид учирсан	Damages for state property	1 463.9	1 938.7	13 647.0
Хувийн өмчид учирсан*	Damages for private property*	8 393.3	16 733.0	16 980.1
Нөхөн төлүүлсэн	Amount of restituted damages	3 001.9	9 609.5	9 602.8

* - Хувь хүнд учирсан хохирлыг оруулсан .

* - Damages suffered for individuals are included.

4.5 БҮРТГЭГДСЭН ГЭМТ ХЭРЭГТ ХОЛБОГДСОН СЭЖИГТЭН, ЯЛЛАГДАГЧДЫН ТОО, бүс, аймаг, нийслэлээр, жил бүрийн эхний 4 сарын байдлаар
 NUMBER OF OFFENDERS (SUSPECTS AND DEFENDANTS), by regions, aimags and the Capital, as a first 4 months of selected years

Аймаг, нийслэл Aimags and the Capital	Хэрэгт холбогдсон нийт сэжигтэн, яллагдагчид Total number of offenders (suspects & defendants)				Хэрэг үйлдэхдээ Crime committed by				Ял шийтгэлийн хугацаа дуусаагүй байсан Period of punishment has not expired	
	2012 I-IV	2013 I-IV	Эмэгтэй Female	18 хүртэлх насны Aged of 18	Бүлэглэсэн Group of people		Согтуу байсан Drunk people		2012 I-IV	2013 I-IV
					2012 I-IV	2013 I-IV	2012 I-IV	2013 I-IV		
	Бүгд / Total	6 671	6 733	935	373	1 438	1 367	1 639	1 871	342
	Баруун бүс									
	Western region									
Дүн / Subtotal	574	483	38	37	169	119	144	148	9	7
БӨ/BO	139	148	10	7	18	25	44	44	1	1
ГО/GO	101	63	6	5	45	15	12	20	1	-
ЗА/ZA	112	66	5	2	19	7	35	27	1	1
УВ/UV	104	77	8	6	41	23	27	30	1	3
ХО/ХНО	118	129	9	17	46	49	26	27	5	2
	Хангайн бүс									
	Khangai region									
Дүн / Subtotal	877	903	87	54	305	248	319	296	47	54
АР/AR	129	133	5	9	69	43	30	25	12	6
БХ/ВКН	128	166	19	11	36	54	31	42	2	7
БУ/BU	88	122	4	2	23	27	25	28	6	11
ОР/OR	156	176	30	23	60	47	94	77	19	12
ӨВ/OV	204	167	16	5	68	44	73	59	2	5
ХӨ/KHS	172	139	13	4	49	33	66	65	6	13
	Төвийн бүс									
	Central region									
Дүн / Subtotal	1 125	1 052	123	64	287	254	381	318	57	60
ГС/GS	54	38	6	-	24	1	22	18	2	3
ДА/DA	239	227	38	23	69	68	79	91	20	25
ДО/DO	199	177	18	7	50	42	89	63	15	5
ДУ/DU	70	60	3	2	19	13	26	28	-	-
ӨМ/OM	100	85	11	7	14	7	32	32	1	1
СЭ/SE	272	229	29	17	74	83	113	79	17	21
ТӨ/ТО	191	236	18	8	37	40	20	7	2	5
	Зүүн бүс									
	Eastern region									
Дүн / Subtotal	447	406	32	36	144	119	149	134	26	13
ДД/DD	200	187	13	20	77	64	62	46	12	2
СҮ/SU	58	91	8	7	8	16	19	33	-	1
ХЭ/КНЕ	189	128	11	9	59	39	68	55	14	10
	Улаанбаатар									
	Ulaanbaatar									
УБ/UB	3 551	3 843	646	182	499	613	625	966	197	194
Бусад* / Other*	97	46	9	-	34	14	21	9	6	3

* - Төмөр замын цагдаагийн хэлтэс, Иргэний агаарын тээврийн цагдаагийн хэлтэст бүртгэгдсэн болон Монгол Улсын иргэдийн хилийн чанадад үйлдсэн хэргийг хамааруулав.

* - Offences recorded in Police divisions of Mongolian Railway and Airlines, and committed by Mongolian citizens in abroad have included.

Гэмт хэргийн улмаас гэмтсэн, нас барсан хүний тоо,
жил бүрийн эхний 4 сарын байдлаар
Number of injured and died people caused by offences,
as a first 4 months of selected years

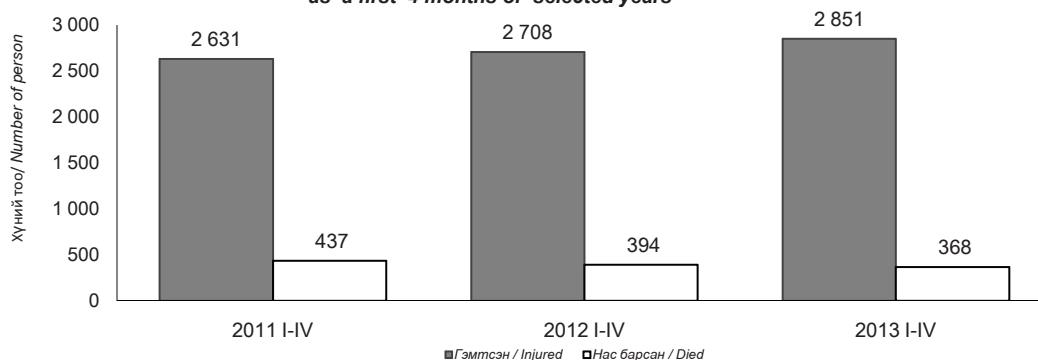

V. ДОТООДЫН НИЙТ БҮТЭЭГДЭХҮҮН
GROSS DOMESTIC PRODUCT

5.1 ДОТООДЫН НИЙТ БҮТЭЭГДЭХҮҮН, үйлдвэрлэлийн аргаар, улирлаар, оны үнээр
 GROSS DOMESTIC PRODUCT, by production approach, by quarter, at current prices

сая төг mln.tog

Хугацаа	ДНБ	Хөдөө аж ахуй	Аж үйлдвэр, барилга	Үйлчилгээ	Бүтээгдэхүүний цэвэр татвар	ДНБ, улирлын нөлөөллийг арилгасан**
Periods	GDP	Agriculture	Industry, construction	Services	Net taxes on products	GDP, seasonally adjusted**
2008 I - III	1 173 886.3	60 348.5	420 839.3	558 412.5	134 286.0	1 569 835.9
IV-VI	1 763 565.7	424 677.2	554 074.2	613 718.8	171 095.5	1 573 817.8
VII-IX	1 794 679.7	400 251.4	560 199.9	665 394.5	168 833.8	1 723 596.7
X-XII	1 823 437.7	374 383.7	487 347.7	763 104.7	198 601.6	1 672 793.9
I - XII	6 555 569.4	1 259 660.8	2 022 461.1	2 600 630.5	672 817.0	6 540 044.3
2009 I - III	1 101 956.6	67 439.8	314 771.0	612 779.3	106 966.5	1 474 070.1
IV-VI	1 708 257.8	403 224.0	460 345.3	682 745.9	161 942.6	1 536 573.8
VII-IX	1 747 017.6	383 669.8	481 650.0	724 410.1	157 287.6	1 670 060.3
X-XII	2 033 405.2	323 046.8	724 152.4	820 634.9	165 571.1	1 858 841.3
I - XII	6 590 637.1	1 177 380.5	1 980 918.7	2 840 570.2	591 767.8	6 539 545.5
2010 I - III	1 460 081.9	50 851.7	516 022.4	721 276.1	171 931.7	1 954 186.5
IV-VI	2 228 925.4	494 869.8	635 144.2	855 123.1	243 788.3	1 987 031.9
VII-IX	2 254 834.2	361 213.4	747 039.9	865 427.0	281 154.0	2 169 267.2
X-XII	2 470 663.1	295 220.6	882 283.1	986 418.2	306 741.1	2 169 268.2
I - XII	8 414 504.6	1 202 155.6	2 780 489.6	3 428 244.3	1 003 615.1	8 279 753.9
2011 I - III	1 981 223.9	60 150.1	658 138.9	967 385.8	295 549.3	2 509 490.7
IV-VI	2 959 584.0	560 882.6	829 211.0	1 155 552.9	413 937.5	2 685 406.0
VII-IX	3 091 184.3	405 350.7	972 302.0	1 208 357.4	505 174.2	2 876 386.2
X-XII	3 055 731.6	338 731.7	959 789.8	1 308 774.7	448 435.3	2 984 684.5
I - XII	11 087 723.8	1 365 115.0	3 419 441.7	4 640 070.8	1 663 096.2	11 055 967.4
2012* I - III	2 488 026.9	86 074.2	756 376.8	1 255 310.1	390 265.7	3 124 463.0
IV-VI	3 778 787.3	847 976.2	1 033 514.8	1 446 960.7	450 335.6	3 420 236.2
VII-IX	3 732 620.2	597 542.2	984 139.0	1 633 448.6	517 490.4	3 558 688.0
X-XII	3 944 803.8	535 360.4	1 206 939.9	1 700 641.3	501 862.2	3 827 754.2
I - XII	13 944 238.1	2 066 952.9	3 980 970.5	6 036 360.7	1 859 954.0	13 931 141.5
2013* I - III	2 893 836.8	108 459.7	861 111.4	1 493 802.7	430 463.1	3 838 924.0
$\frac{2013 \text{ I-III}^*}{2012 \text{ I-III}^*}$ %	116.3	126.0	113.8	119.0	110.3	
$\frac{2013 \text{ I-III}^*}{2012 \text{ X-XII}^*}$ %						100.3

Тайлбар: * урьдчилсан гүйцэтгэл
 * preliminary estimation
 Note: ** туршилт тооцоо
 ** experimental estimation

5.2 ДОТООДЫН НИЙТ БҮТЭЭГДЭХҮҮН, үйлдвэрлэлийн аргаар, улирлаар, 2005 оны зэрэгцүүлэх үнээр
 GROSS DOMESTIC PRODUCT, by production approach, by quarter, at 2005 constant prices

Хугацаа		ДНБ	Хөдөө аж ахуй	Аж үйлдвэр, барилга	Үйлчилгээ	Бүтээгдэхүүний цэвэр татвар	ДНБ, улирлын нөлөөллийг арилгасан**
Periods		GDP	Agriculture	Industry, construction	Services	Net taxes on products	GDP, seasonally adjusted**
2008	I - III	722 911.8	41 129.6	223 469.1	355 404.9	102 908.1	965 778.7
	IV-VI	1 059 471.6	297 326.5	270 348.9	376 835.4	114 960.7	982 543.5
	VII-IX	1 036 050.2	231 277.5	289 185.7	405 036.8	110 550.2	1 000 323.1
	X-XII	1 145 526.4	198 665.8	332 423.7	462 701.9	151 735.1	1 016 232.9
	I - XII	3 963 960.0	768 399.4	1 115 427.4	1 599 979.0	480 154.2	3 964 878.2
2009	I - III	706 458.5	42 576.6	218 645.8	373 741.6	71 494.5	945 776.9
	IV-VI	1 052 958.1	308 383.8	263 867.7	376 985.4	103 721.2	965 524.6
	VII-IX	1 005 662.4	241 428.5	275 551.7	377 912.6	110 769.6	982 840.6
	X-XII	1 148 594.2	203 929.3	352 764.5	483 931.4	107 969.0	1 000 978.9
	I - XII	3 913 673.2	796 318.2	1 110 829.7	1 612 571.0	393 954.3	3 895 121.0
2010	I - III	764 473.8	35 934.6	240 834.6	391 359.2	96 345.4	1 033 471.0
	IV-VI	1 118 953.4	257 350.1	275 700.2	448 082.2	137 820.9	1 018 637.9
	VII-IX	1 126 176.1	204 747.6	305 749.1	451 184.5	164 494.9	1 073 720.8
	X-XII	1 153 181.6	166 117.7	336 243.2	479 552.5	171 268.2	1 073 721.8
	I - XII	4 162 784.9	664 150.1	1 158 527.1	1 770 178.3	569 929.4	4 199 551.4
2011	I - III	861 545.0	35 784.2	252 146.5	447 593.2	126 021.2	1 137 759.7
	IV-VI	1 284 303.9	255 734.6	307 273.6	523 262.4	198 033.3	1 192 709.3
	VII-IX	1 359 596.9	201 737.8	336 563.9	543 861.6	277 433.6	1 247 590.4
	X-XII	1 386 394.6	167 426.1	368 243.6	552 061.4	298 663.3	1 286 052.8
	I - XII	4 891 840.4	660 682.7	1 264 227.6	2 066 778.6	900 151.5	4 864 112.3
2012*	I - III	987 239.2	43 214.1	277 765.0	510 652.1	155 608.0	1 308 962.9
	IV-VI	1 469 583.0	310 015.3	344 632.1	559 725.1	255 210.5	1 359 650.3
	VII-IX	1 501 867.3	242 629.4	343 316.2	655 814.0	260 107.6	1 391 391.1
	X-XII	1 534 033.5	205 410.4	425 682.9	618 536.1	284 404.1	1 430 840.8
	I - XII	5 492 723.0	801 269.2	1 391 396.2	2 344 727.3	955 330.2	5 490 845.0
2013*	I - III	1 058 647.9	52 721.3	297 902.5	538 021.9	170 002.2	1 448 583.2
<u>2013 I-III*</u>	%	107.2	122.0	107.2	105.4	109.3	
<u>2012 I-III*</u>							
<u>2013 I-III*</u>	%						101.2
<u>2012 X-XII*</u>							

Тайлбар: * урьдчилсан гүйцэтгэл
 * preliminary estimation
 Note: ** туршилт тооцоо
 ** experimental estimation

5.3 ДОТООДЫН НИЙТ БҮТЭЭГДЭХҮҮН, эцсийн ашиглалтын аргаар, улирлаар, оны үнээр **
*GROSS DOMESTIC PRODUCT, by expenditure approach, by quarter, at current prices***

сая төг *mln.tog*

Хугацаа <i>Periods</i>	ДНБ <i>GDP</i>	Эцсийн хэрэглээ <i>Final consumption</i>	Нийт хуримтлал <i>Gross capital formation</i>	Цэвэр экспорт <i>Net exports</i>
2008 I-III	1 170 417.2	1 008 357.1	204 064.3	- 42 004.1
IV-VI	1 828 528.5	1 159 041.3	866 762.6	- 197 275.5
VII-IX	1 719 333.8	1 187 081.4	842 380.5	- 310 128.1
X-XII	1 921 040.8	1 291 803.2	942 801.2	- 313 563.6
I-XII	6 639 320.4	4 646 283.1	2 856 008.6	- 862 971.3
2009 I-III	1 174 745.4	1 229 855.6	85 071.4	- 140 181.6
IV-VI	1 643 946.1	1 173 534.5	586 194.6	- 115 783.0
VII-IX	1 684 283.7	1 129 642.2	657 627.8	- 102 986.3
X-XII	2 065 428.1	1 248 439.3	936 370.5	- 119 381.6
I-XII	6 568 403.4	4 781 471.6	2 265 264.3	- 478 332.5
2010 I-III	1 477 036.8	1 319 578.0	335 562.9	- 178 104.1
IV-VI	2 251 588.0	1 377 675.4	889 230.5	- 15 317.9
VII-IX	2 273 697.1	1 485 500.8	1 034 466.4	- 246 270.1
X-XII	2 457 242.3	1 488 013.6	1 173 411.4	- 204 182.6
I-XII	8 459 564.2	5 670 767.9	3 432 671.2	- 643 874.8
2011 I-III	2 003 749.5	1 604 893.9	912 224.6	- 513 369.0
IV-VI	3 070 994.1	1 761 083.2	1 911 573.4	- 601 662.6
VII-IX	2 985 421.7	1 688 296.7	2 379 042.1	-1 081 917.1
X-XII	3 107 975.8	1 899 285.5	1 727 954.8	- 519 264.6
I-XII	11 168 141.0	6 953 559.3	6 930 794.9	-2 716 213.2
2012* I-III	2 639 544.0	2 108 158.5	1 493 608.2	- 962 222.7
IV-VI	4 070 700.2	2 425 331.5	2 419 227.1	- 773 858.4
VII-IX	3 787 548.8	2 259 181.0	2 903 015.4	-1 374 647.6
X-XII	4 123 267.8	2 590 762.8	2 037 228.2	- 504 723.2
I-XII	14 621 060.8	9 383 433.8	8 853 078.9	-3 615 451.8
2013* I-III	3 015 442.0	2 384 913.4	1 422 745.9	- 792 217.4
<u>2013* I-III</u> <u>2012* I-III</u> %	114.2	113.1	95.3	82.3

Тайлбар: * урьдчилсан гүйцэтгэл
 * *preliminary estimation*
 Note: ** туршилт тооцоо
 ** *experimental estimation*

5.4 ДОТООДЫН НИЙТ БҮТЭЭГДЭХҮҮН, эцсийн ашиглалтын аргаар, улирлаар, 2005 оны зэрэгцүүлэх үнээр **
GROSS DOMESTIC PRODUCT, by expenditure approach, by quarter, at 2005 constant prices**

сая төг *mln.tog*

Хугацаа <i>Periods</i>		ДНБ <i>GDP</i>	Эцсийн хэрэглээ <i>Final consumption</i>	Нийт хуримтлал <i>Gross capital formation</i>	Цэвэр экспорт <i>Net exports</i>
2008	I-III	725 459.4	752 664.6	145 996.8	- 173 201.9
	IV-VI	1 029 237.8	790 343.7	644 309.4	- 405 415.3
	VII-IX	1 074 244.6	790 083.2	510 890.4	- 226 729.0
	X-XII	1 150 338.2	832 742.7	532 098.3	- 214 502.8
	I-XII	3 979 280.1	3 165 834.3	1 833 294.9	-1 019 849.0
2009	I-III	671 044.7	790 558.7	52 570.4	- 172 084.4
	IV-VI	1 021 310.0	740 652.1	361 684.4	- 81 026.5
	VII-IX	1 052 794.2	741 945.1	377 810.4	- 66 961.3
	X-XII	1 183 977.5	798 756.1	494 538.2	- 109 316.8
	I-XII	3 929 126.4	3 071 911.9	1 286 603.4	- 429 389.0
2010	I-III	741 726.0	816 083.6	181 683.7	- 256 041.4
	IV-VI	1 169 370.2	814 292.0	503 666.2	- 148 587.9
	VII-IX	1 172 828.9	923 517.1	517 271.0	- 267 959.1
	X-XII	1 099 088.7	867 615.9	552 025.9	- 320 553.1
	I-XII	4 183 013.8	3 421 508.5	1 754 646.8	- 993 141.5
2011	I-III	900 427.1	953 666.9	408 378.7	- 461 618.5
	IV-VI	1 233 187.8	991 986.7	877 462.6	- 636 261.5
	VII-IX	1 392 497.9	937 980.9	1 020 711.6	- 566 194.6
	X-XII	1 384 397.6	996 013.0	673 823.3	- 285 438.7
	I-XII	4 910 510.3	3 879 647.4	2 980 376.2	-1 949 513.3
2012*	I-III	989 589.2	1 115 273.9	686 174.7	- 811 859.4
	IV-VI	1 514 640.0	1 189 200.0	1 101 371.2	- 775 931.1
	VII-IX	1 493 525.4	1 098 044.0	1 123 415.4	- 727 934.0
	X-XII	1 511 344.2	1 179 576.7	783 372.6	- 451 605.1
	I-XII	5 509 098.9	4 582 094.6	3 694 333.9	-2 767 329.6
2013*	I-III	1 071 567.7	1 201 800.6	590 531.0	- 720 763.9
<u>2013* I-III</u> 2012* I-III %		108.3	107.8	86.1	88.8

Тайлбар: * урьдчилсан гүйцэтгэл
* *preliminary estimation*
Note: ** туршилт тооцоо
** *experimental estimation*

VI. ҮНЭ
PRICES

6.1. ХЭРЭГЛЭЭНИЙ ҮНИЙН УЛСЫН ИНДЕКС, барааны бүлэг, дэд бүлгээр, 2013 оны 4 дүгээр сард
NATIONAL CONSUMER PRICE INDEX, by group and subgroup, for April, 2013

Бүлэг, дэд бүлэг	Group and subgroup	хувь percentage		
		2013 IV 2012 IV	2013 IV 2012 XII	2013 IV 2013 III
ЕРӨНХИЙ ИНДЕКС	OVERALL INDEX	110.4	104.8	101.1
ХҮНСНИЙ БАРАА, УНДАА, УС	FOOD AND NON-ALCOHOLIC BEVERAGES	109.9	112.6	102.7
Хүнсний бараа	Foodstuffs	110.1	113.0	102.8
Талх, гурил, будаа	Bread, flour and cereals	108.7	104.7	100.9
Мах, махан бүтээгдэхүүн	Meat and meat products	114.3	124.4	106.0
Сүү, сүүн бүтээгдэхүүн, өндөг	Milk, dairy products, and eggs	106.5	106.7	99.1
Төрөл бүрийн өөх, тос	Oils and fats	99.6	101.6	100.0
Жимс, жимсгэнэ	Fruit	114.2	103.3	100.0
Төмс, хүнсний ногоо	Potato and vegetables	104.4	109.2	100.0
Саахар, жимсний чанамал, чихэр, шоколад	Sugar, jam, candy and chocolate	104.1	100.9	100.3
Хүнсний бусад бүтээгдэхүүн	Other food products	109.6	103.9	100.9
Согтууруулах бус ундаа	Non-alcoholic beverages	105.5	103.5	100.8
СОГТУУРУУЛАХ УНДАА, ТАМХИ	ALCOHOLIC BEVERAGES, TOBACCO	150.5	101.3	100.5
Согтууруулах ундаа	Alcoholic beverages	136.3	101.9	100.8
Тамхи	Tobacco	165.8	100.7	100.2
ХУВЦАС, БӨС БАРАА, ГУТАЛ	CLOTHING, FOOTWEAR AND CLOTH	112.0	102.2	100.7
Хувцас, бөс бараа	Clothing, cloth	112.2	102.0	100.5
Хөвөн бөс, бараа	Clothing materials	111.8	103.1	100.3
Бүх төрлийн хувцас	Garments	112.3	102.2	100.6
Жижиг эдлэл, хэрэгсэл	Other articles, clothing accessories	108.8	97.6	100.0
Гутал	Footwear	111.5	102.8	101.0
ОРОН СУУЦ, УС, ЦАХИЛГААН, ТҮЛШ	HOUSING, WATER, ELECTRICITY AND FUELS	110.8	98.4	100.3
Орон сууцны бодит түрээс	Actual rentals for housing	134.6	100.9	100.0
Орон сууцны засвар, үйлчилгээ	Maintenance and repair of the dwelling	106.7	100.3	100.4
Усан хангамж, бусад үйлчилгээ	Water supply and miscellaneous services	100.8	100.5	100.3
Цахилгаан, хийн болон бусад түлш	Electricity, gas and other fuels	112.1	96.4	100.3
ГЭР АХУЙН ТАВИЛГА, ГЭР АХУЙН БАРАА	FURNISHINGS, HOUSEHOLD EQUIPMENT	109.4	103.3	100.5
Тавилга, хэрэгсэл, хивс, дэвсгэр	Furniture, carpets and other floor coverings	114.8	105.2	100.6
Оёмол, нэхмэл эдлэл	Household textiles	116.7	104.6	100.6
Цахилгаан бараа	Household appliances	97.9	100.8	100.0
Шилэн эдлэл, сав суулга	Glassware, tableware and household utensils	110.0	104.9	100.9
Багаж хэрэгсэл	Tools and equipment	111.2	101.7	100.7
Цэвэрлэгээний болон бусад жижиг бараа	Household maintenance	108.2	102.3	100.4
ЭМ, ТАРИА, ЭМНЭЛГИЙН ҮЙЛЧИЛГЭЭ	HEALTH	108.1	103.1	100.3
Эм, тариа, эмнэлгийн хэрэгсэл	Medical products, appliances and equipment	104.1	101.5	99.9
Амбулаторийн үйлчилгээ	Out-patient services	125.8	113.0	101.8
Эмнэлэгт хэвтэж эмчлүүлэх үйлчилгээ	Hospital services	107.4	101.1	100.0
ТЭЭВЭР	TRANSPORT	105.2	102.3	100.0
Тээврийн хэрэгслийн худалдан авалт	Purchase of vehicles	103.4	100.0	100.3
Хувийн тээврийн хэрэгслийн засвар, үйлчилгээ	Operation of personal transport equipment	108.4	104.5	100.0
Тээврийн үйлчилгээ	Transport services	101.6	101.2	99.6
ХОЛБООНЫ ХЭРЭГСЭЛ, ШУУДАНГИЙН ҮЙЛЧИЛГЭЭ	COMMUNICATION	98.9	99.8	100.0
АМРАЛТ, ЧӨЛӨӨТ ЦАГ, СОЁЛЫН БАРАА, ҮЙЛЧИЛГЭЭ	RECREATION AND CULTURE	100.6	100.4	100.3
Дуу, дүрс, гэрэл зураг, бусад тоног төхөөрөмж	Audio, visual, photographic and information processing equipment	89.8	97.8	99.8
Чөлөөт цаг, соёлын үйлчилгээ	Recreational and cultural services	109.9	103.4	101.6
Ном, сонин бичгийн хэрэгсэл	Newspapers, books and stationery	108.6	101.6	100.2
БОЛОВСРОЛЫН ҮЙЛЧИЛГЭЭ	EDUCATION	115.2	100.0	100.0
ЗОЧИД БУУДАЛ, НИЙТИЙН ХООЛ, ДОТУУР БАЙР	RESTAURANTS AND HOTELS	114.2	106.7	100.8
Нийтийн хоолны үйлчилгээ	Catering service	112.4	105.5	100.5
Зочид буудал, дотуур байрны үйлчилгээ	Hotels, accommodation service	124.9	113.2	102.9
БУСАД БАРАА, ҮЙЛЧИЛГЭЭ	MISCELLANEOUS GOODS AND SERVICES	106.4	101.9	100.6
Хувь хүнд хандсан үйлчилгээ	Personal care	105.9	101.8	100.6
Хувь хүний эд зүйл, хэрэглэл	Personal effects	112.4	102.4	100.1
Санхүүгийн үйлчилгээ	Financial services	100.0	100.0	100.0

6.2. ХЭРЭГЛЭЭНИЙ ҮНИЙН УЛСЫН ИНДЕКС, өмнөх сарынхтай харьцуулснаар, бүлэг, аймаг, нийслэлээр, 2013 оны 4 дүгээр сард
 NATIONAL CONSUMER PRICE INDEX, compared with previous month, by group, by aimag and the Capital, for April 2013

Аймаг, нийслэл	Ерөнхий индекс	Хүнний бараа, ундаа, ус	Согтууруулах ундаа, тамхи	Хувцас, бөс бараа, гутал	Орон сууц, ус, цахилгаан, түлш	Гэр ахуйн тавилга, бараа	Эм, тариа, эмнэлгийн үйлчилгээ	Тээвэр	Холбооны хэрэгсэл, шуудангийн үйлчилгээ	Амралт, чөлөөт цаг, соёлын бараа, үйлчилгээ	Боловсролын үйлчилгээ	Хувь, percentage	
												Зочид буудал, зоогийн газар, дотуур байр	Бусад бараа, үйлчилгээ
Aimags and the Capital	Overall Index	Food and non-alcoholic beverages	Alcoholic beverages, tobacco	Clothing, footwear and cloth	Housing, water, electricity and fuels	Furnishings, household equipment	Health	Transport	Communi-cation	Recreation and culture	Education	Restaurants and hotels	Miscellaneous goods & services
Улсын дүн	101.1	102.7	100.5	100.7	100.3	100.3	100.3	100.0	100.0	100.3	100.0	100.8	100.6
National													
Баруун бүс													
БӨ/БО	100.1	99.9	100.0	101.6	98.1	100.2	100.2	100.2	100.0	101.1	100.0	102.2	100.0
ГО/ГО	102.4	105.6	100.0	100.8	99.1	100.6	100.0	100.0	100.0	100.0	100.0	100.0	99.5
ЗА/ЗА	103.2	107.1	100.0	101.8	102.3	101.6	100.0	100.0	100.0	100.0	100.0	121.7	100.6
УВ/УВ	101.9	101.9	100.0	102.9	104.0	102.2	100.0	100.8	100.0	100.2	100.0	101.0	101.4
ХО/КНО	101.8	104.4	100.0	100.0	100.0	99.9	100.0	100.1	100.0	100.3	100.0	100.9	100.0
Хангайн бүс													
АР/АР	101.1	102.7	100.0	100.6	100.0	100.2	100.0	100.0	99.8	100.2	100.0	100.0	102.3
БХ/БКН	102.6	104.3	100.0	103.5	103.8	102.4	100.2	100.0	100.0	95.9	100.0	112.6	100.4
БУ/БУ	101.8	102.0	100.0	103.3	100.0	101.2	100.0	100.6	100.0	100.0	100.0	128.0	100.0
ОР/ОР	101.9	104.1	100.0	101.5	100.0	101.0	100.0	100.0	100.0	108.4	100.0	100.0	100.8
ӨВ/ӨВ	100.9	101.7	100.0	102.0	98.4	100.0	100.0	100.6	100.0	100.0	100.0	100.0	99.9
ХӨ/КНС	102.0	105.0	100.0	100.1	106.6	100.8	105.0	95.6	100.0	100.0	100.0	105.5	100.0
Төвийн бүс													
ГС/ГС	102.3	107.3	104.0	100.0	100.0	100.7	100.0	100.3	98.0	100.0	100.0	100.0	100.0
ДА/ДА	101.5	103.8	99.8	101.0	99.4	100.0	100.0	100.0	100.4	100.0	100.0	102.7	100.0
ДО/ДО	104.2	107.7	100.0	104.4	101.1	102.5	100.0	100.0	100.0	100.1	100.0	100.0	101.6
ДУ/ДУ	101.3	103.4	100.0	100.8	100.0	100.1	100.0	100.0	100.0	100.0	100.0	100.0	100.2
ӨМ/ӨМ	100.5	101.9	100.0	99.5	100.0	100.7	100.8	100.2	100.0	100.0	100.0	100.0	101.5
СЭ/СЭ	100.1	99.2	102.2	100.0	101.4	100.0	100.0	100.0	100.0	100.0	100.0	100.0	100.0
ТӨ/ТО	100.1	102.6	100.0	99.4	96.3	100.0	100.0	100.0	100.0	100.0	100.0	100.0	100.0
Зүүн бүс													
ДД/ДД	103.0	107.4	99.3	101.8	100.0	100.4	100.1	100.0	100.0	101.7	100.0	100.0	100.0
СҮ/СҮ	101.1	103.8	100.0	100.6	100.0	101.3	100.0	100.0	98.1	99.6	100.0	102.8	101.0
ХЭ/КНЕ	101.0	102.1	100.0	101.4	100.0	100.0	100.0	100.1	100.0	100.0	100.0	105.7	100.0
Улаанбаатар													
УБ/УБ	100.7	101.9	100.7	99.8	100.0	100.1	100.0	100.1	100.0	100.1	100.0	100.0	100.8

6.3. ХЭРЭГЛЭЭНИЙ ҮНИЙН УЛСЫН ИНДЕКС, өмнөх оны эцсийнхтэй харьцуулснаар, бүлэг, аймаг, нийслэлээр, 2013 оны 4 дүгээр сард
 NATIONAL CONSUMER PRICE INDEX, compared with the end of previous year, by group, by aimag and the Capital, for April 2013

Аймаг, нийслэл	Ерөнхий индекс	Хүнсний бараа, ундаа, ус	Согтууруулах ундаа, тамхи	Хувцас, бөс бараа, гутал	Орон сууц, ус, цахилгаан, тулш	Гэр ахуйн тавилга, бараа	Эм, тариа, эмнэлгийн үйлчилгээ	Тээвэр	Холбооны хэрэгсэл, шуудангийн үйлчилгээ	Амралт, чөлөөт цаг, соёлын бараа	Боловсролын үйлчилгээ	Зочид буудал, зоогийн газар, дотуур байр	хувь, percentage	
													Restaurants and hotels	Miscellaneous goods & services
<i>Aimags and the Capital</i>	<i>Overall index</i>	<i>Food and non-alcoholic beverages</i>	<i>Alcoholic beverages, tobacco</i>	<i>Clothing, footwear and cloth</i>	<i>Housing, water, electricity and fuels</i>	<i>Furnishings, household equipment</i>	<i>Health</i>	<i>Transport</i>	<i>Communication</i>	<i>Recreation and culture</i>	<i>Education</i>	<i>Restaurants and hotels</i>	<i>106.7</i>	<i>101.9</i>
Улсын дүн	104.8	112.6	101.3	102.2	98.4	103.3	103.1	102.3	99.8	100.4	100.0	106.7	101.9	
National														
БӨ/БО	101.7	102.7	101.1	104.1	96.5	107.3	102.7	99.7	100.0	99.3	100.0	102.5	105.7	
ГО/ГО	106.6	114.8	100.0	105.2	97.3	101.3	100.0	102.6	98.6	100.6	100.0	102.4	99.7	
ЗА/ЗА	106.0	110.9	107.3	103.7	105.1	106.9	100.9	105.0	100.0	101.1	100.0	137.0	98.8	
УВ/УВ	102.9	104.8	100.0	103.0	101.1	103.1	103.9	102.9	99.6	100.9	100.0	105.2	101.8	
ХО/КНО	105.0	111.5	106.4	100.6	98.5	102.5	100.0	101.3	100.0	100.3	100.0	101.9	100.1	
АР/АР	103.6	105.0	100.0	105.0	100.6	102.1	100.0	104.2	99.7	99.8	100.0	100.6	107.7	
БХ/БКН	107.0	117.1	100.0	106.9	102.6	109.9	100.4	102.0	100.0	86.9	100.0	112.6	103.1	
БҮ/БҮ	108.2	112.1	109.9	110.5	100.0	116.9	102.9	104.9	100.0	106.1	100.0	128.0	107.0	
ОП/ОР	107.3	116.6	103.3	105.0	102.7	101.9	100.0	104.3	99.2	110.0	100.0	100.4	103.6	
ӨВ/ӨВ	105.0	110.0	97.3	108.0	96.6	102.0	100.0	103.5	99.7	99.8	100.0	100.0	102.6	
ХӨ/КНС	106.1	111.1	99.5	102.6	109.2	105.8	110.0	104.3	100.0	100.0	100.0	128.5	100.0	
ГС/ГС	103.3	110.1	104.0	100.0	100.0	100.9	100.0	102.3	98.0	99.8	100.0	100.0	100.0	
ДА/ДА	106.0	116.3	100.9	102.0	96.7	101.8	100.2	102.2	99.5	100.0	100.0	113.4	101.4	
ДО/ДО	107.5	111.8	101.6	109.3	101.5	109.2	100.8	102.8	100.0	95.1	100.0	100.9	103.8	
ДҮ/ДҮ	106.5	112.2	106.0	105.8	100.5	106.0	100.1	104.5	99.1	104.4	100.0	101.4	100.5	
ӨМ/ӨМ	104.1	106.7	100.7	101.3	104.9	107.0	104.4	103.4	100.0	99.9	100.0	118.0	102.2	
СЭ/СЭ	104.2	107.3	102.2	103.9	104.8	102.0	100.0	103.5	100.0	100.0	100.0	101.4	100.9	
ТӨ/ТӨ	103.5	112.6	100.0	98.8	94.4	105.2	109.4	104.6	100.0	98.2	100.0	100.0	100.8	
ДД/ДД	108.7	117.2	102.3	110.1	100.0	106.8	100.1	101.3	100.0	105.2	100.0	101.2	101.9	
СҮ/СҮ	102.8	108.7	100.7	100.9	100.0	103.4	100.1	102.4	95.7	102.0	100.0	108.7	101.8	
ХЭ/КНЕ	103.3	112.0	100.0	99.8	99.8	104.1	100.0	95.4	100.4	100.0	100.0	117.1	99.6	
УБ/УБ	104.3	113.4	100.8	99.6	96.5	100.2	104.0	101.8	100.0	100.2	100.0	105.8	101.6	
									Ulaanbaatar					

6.4. ХЭРЭГЛЭЭНИЙ ҮНИЙН УЛСЫН ИНДЕКС, өмнөх оны мөн үеийнхтэй харьцуулснаар, бүлэг, аймаг, нийслэлээр, 2013 оны 4 дүгээр сард
 NATIONAL CONSUMER PRICE INDEX, compared the same period of previous year, by group, by aimag and the Capital, for April 2013

Аймаг, нийслэл	Ерөнхий индекс	Хүнсний бараа, ундаа, ус	Согтууруулах ундаа, тамхи	Хувцас, бөс бараа, гутал	Орон сууц, ус, цахилгаан, тулш	Гэр ахуйн тавилга, бараа	Эм, тариа, эмнэлгийн үйлчилгээ	Тээвэр	Холбооны хэрэгсэл, шуудангийн үйлчилгээ	Амралт, чөлөөт цаг, соёлын бараа,	Боловсролын үйлчилгээ	Зочид буудал, зоогийн газар, дотуур байр	хувь, percentage
Улсын дүн <i>National</i>	110.4	109.9	150.5	112.0	110.8	109.4	108.1	105.2	98.9	100.6	115.2	114.2	106.4
БӨ/БО	109.3	106.6	146.7	117.5	104.0	128.3	102.4	98.9	100.0	99.8	109.9	126.3	114.7
ГО/ГО	111.1	108.1	149.0	117.0	107.0	116.6	104.1	108.4	96.6	104.7	108.8	102.9	94.4
ЗА/ЗА	117.2	114.7	156.1	124.6	108.3	118.2	104.5	104.2	99.9	109.7	130.1	141.6	101.7
УВ/УВ	111.3	111.7	155.1	114.2	111.0	112.3	107.9	105.0	96.5	103.4	110.0	118.7	111.4
ХО/КНО	110.3	112.2	158.8	105.8	112.1	109.7	100.3	101.5	99.8	101.1	114.0	116.0	101.3
АР/АР	115.4	105.9	160.1	136.5	112.2	127.4	105.8	104.8	99.7	106.7	107.0	125.7	114.4
БХ/ВКН	120.0	114.1	137.7	138.9	107.2	130.6	103.6	107.0	98.1	87.3	146.7	166.0	118.6
БУ/БУ	111.5	108.3	140.1	122.0	100.5	116.9	104.2	106.6	100.0	106.1	109.8	130.1	107.0
ОР/ОР	113.9	108.0	151.8	131.7	117.3	114.0	107.0	107.1	97.6	113.8	107.4	133.4	112.5
ӨВ/ӨВ	110.1	105.9	158.0	121.3	102.5	105.8	94.7	107.8	99.4	104.6	110.0	140.4	103.5
ХӨ/КНС	113.2	108.6	156.2	105.5	144.2	123.2	111.6	105.8	100.0	101.8	118.5	145.6	103.1
ГС/ГС	116.1	107.3	167.9	150.0	104.3	112.7	103.9	105.9	92.7	107.0	109.8	103.9	103.8
ДА/ДА	107.7	109.2	151.5	105.8	106.6	112.3	99.9	101.4	97.7	97.4	110.0	123.0	110.3
ДО/ДО	110.7	109.8	156.4	115.1	109.7	114.2	114.2	104.6	100.0	89.9	129.9	108.0	110.8
ДУ/ДУ	109.2	105.4	152.7	116.5	107.2	109.7	106.1	104.7	99.0	111.2	110.0	116.2	105.6
ӨМ/ӨМ	110.1	103.5	146.5	115.4	107.4	115.6	116.3	103.4	103.0	105.5	109.8	133.1	108.0
СЭ/СЭ	106.7	102.8	154.6	102.3	117.1	105.0	118.9	102.4	100.0	100.0	109.8	102.3	99.3
ТӨ/ТО	110.7	108.6	146.5	111.2	109.4	111.7	127.2	110.6	100.0	95.4	109.8	112.3	106.3
ДД/ДД	113.4	114.3	170.9	122.5	112.6	113.0	102.3	100.3	95.7	107.7	106.7	105.4	108.9
СҮ/СҮ	107.2	111.4	162.8	108.0	101.7	108.3	102.3	99.6	93.9	102.2	110.0	109.8	104.9
ХЭ/КНЕ	105.6	105.1	159.8	104.8	110.4	114.7	100.3	93.7	100.6	100.0	109.8	121.0	102.1
УБ/УБ	109.8	111.0	148.5	106.1	110.0	101.7	109.1	105.9	99.1	99.8	116.1	110.8	105.3
			Улаанбаатар										
			Зүүн бүс										
			Төвийн бүс										
			Хангайн бүс										
			Баруун бүс										
			Улаанбаатар										
			Зүүн бүс										
			Төвийн бүс										
			Хангайн бүс										
			Баруун бүс										
			Улаанбаатар										

(Хүснэгт 6.5-ын үргэлжлэл- Table 6.5 continuation)

Хугацаа Periods	Ерөнхий индекс Overall index	Хүнсний бараа, ундаа, ус Food and non-alcoholic beverages	Согтууруулах ундаа, тамхи Alcoholic beverages, tobacco	Хувцас, бөс бараа, гутал Clothing, footwear and cloth	Орон сууц, ус, цахилгаан, түлш Housing, water, electricity and fuels	Гэр ахуйн тавилга, бараа Furnishings, household equipment	Эм, тариа, эмнэлгийн үйлчилгээ Health	Тээвэр Transport	Холбооны хэрэгсэл, шуудангийн үйлчилгээ Communi- cation	Амралт, чөлөөт цаг, соёлын бараа, үйлчилгээ Recreation and culture	Education	Restaurants and hotels	Miscellaneous goods & services
Central region													
Өмнөх сарынхтай харьцуулснаар													
2013	I	102.4	105.3	100.3	101.4	100.4	102.1	101.2	102.3	99.7	100.2	103.3	100.5
	II	100.5	101.3	100.3	100.0	99.9	100.5	101.2	100.1	100.0	100.0	101.2	99.9
	III	100.9	101.3	100.3	100.6	100.4	101.8	100.2	101.0	99.0	100.0	104.3	100.6
	IV	101.2	103.4	100.6	100.6	99.7	100.4	100.1	100.0	100.0	100.0	100.9	100.5
Өмнөх оны эцсийнхтэй харьцуулснаар													
2013	I	102.4	105.3	100.3	101.4	100.4	102.1	101.2	102.3	99.7	100.2	103.3	100.5
	II	102.9	106.7	100.6	101.4	100.3	102.6	102.5	102.4	99.7	100.1	104.5	100.5
	III	103.8	108.0	100.9	102.0	100.6	104.4	102.6	103.5	99.7	99.1	109.0	101.1
	IV	105.0	111.5	101.5	102.6	100.4	104.9	102.7	103.5	99.8	99.1	109.9	101.6
Өмнөх оны мөн үеийнхтэй харьцуулснаар													
2013	I	112.3	117.6	152.6	113.3	113.5	108.7	108.7	101.0	98.5	101.3	122.7	108.4
	II	110.0	108.7	152.1	113.0	113.3	108.7	111.4	102.4	98.2	102.5	122.9	108.5
	III	109.0	104.8	152.3	113.6	112.8	111.5	111.7	103.8	99.4	99.6	120.1	106.3
	IV	109.3	107.1	151.9	111.5	110.5	111.8	111.5	105.2	99.5	99.3	119.0	106.8
Зүүн бүс													
Өмнөх сарынхтай харьцуулснаар													
2013	I	102.1	104.7	100.1	100.9	101.1	102.0	100.0	101.6	99.5	101.1	102.6	100.5
	II	100.4	100.9	100.2	100.9	99.8	100.7	100.0	98.3	100.1	100.0	100.0	100.4
	III	101.1	102.7	101.2	100.7	99.1	101.8	100.0	100.0	99.9	100.7	100.6	100.0
	IV	101.9	105.0	99.7	101.3	100.0	100.6	100.0	100.0	99.5	100.5	101.2	100.2
Өмнөх оны эцсийнхтэй харьцуулснаар													
2013	I	102.1	104.7	100.1	100.9	101.1	102.0	100.0	101.6	99.5	101.1	102.6	100.5
	II	102.5	105.6	100.4	101.9	100.9	102.7	100.0	99.9	99.6	101.1	102.6	100.5
	III	103.5	108.5	101.6	102.6	99.9	104.5	100.0	99.8	99.5	101.8	103.2	101.0
	IV	105.5	113.9	101.2	103.9	99.9	105.1	100.1	99.9	99.0	102.3	104.4	101.2
Өмнөх оны мөн үеийнхтэй харьцуулснаар													
2013	I	112.4	117.2	162.8	114.7	111.5	113.8	103.2	100.4	96.4	101.8	107.9	108.2
	II	110.4	111.6	163.8	115.2	109.3	112.7	102.7	99.0	97.4	101.7	107.9	107.5
	III	108.3	106.7	166.3	112.6	109.6	113.2	102.4	97.8	97.2	101.1	108.8	106.6
	IV	109.2	110.7	165.4	112.1	109.2	111.9	101.7	98.1	96.5	101.5	108.2	106.1

6.5. ХЭРЭГЛЭЭНИЙ ҮНИЙН БҮСИЙН ИНДЕКС, бүлэг, сараар
REGIONAL CONSUMER PRICE INDEX, by group, month

Хугацаа Periods	Ерөнхий индекс Overall index	Хүнсний бараа, ундаа, ус Food and non-alcoholic beverages	Согтууулах ундаа, тамхи Alcoholic beverages, tobacco	Хувцас, бес бараа, гутал Clothing, footwear and cloth	Орон сууц, ус, цахилгаан, түлш Housing, water, electricity and fuels	Гэр ахуйн тавилга, бараа Furnishings, household equipment	Эм, тариа, эмнэлгийн үйлчилгээ Health	Тээвэр Transport	Холбооны хэрэгсэл, шуудангийн үйлчилгээ Communi- cation	Амралт, чөлөөт цаг, соёлын бараа, үйлчилгээ Recreation and culture	Боловсролын үйлчилгээ Education	Зочид буудал, зоогийн газар, дотуур байр Restaurants and hotels	Бусад бараа, үйлчилгээ Miscellaneous goods & services
Баруун бүс													
Өмнөх сарынхтай харьцуулснаар													
2013	I	101.3	102.2	100.8	100.8	100.7	100.6	102.0	101.4	100.0	100.9	102.1	100.1
	II	100.9	101.8	101.2	100.0	101.5	101.2	100.0	100.4	99.6	100.1	100.0	100.0
	III	100.1	100.7	101.1	100.6	96.6	101.0	100.0	100.0	100.0	99.3	100.0	100.3
	IV	101.9	103.8	100.0	101.7	101.2	101.0	100.0	100.4	100.0	100.3	104.8	100.5
Compared with previous month													
2013	I	101.3	102.2	100.8	100.8	100.7	100.6	102.0	101.4	100.0	100.9	102.1	100.1
	II	102.2	104.0	102.1	100.8	102.2	101.8	102.1	101.8	99.7	101.0	104.1	100.1
	III	102.3	104.7	103.2	101.4	98.7	102.8	102.1	101.8	99.7	100.3	104.3	100.4
	IV	104.2	108.7	103.2	103.1	99.9	103.9	102.1	102.1	99.7	100.6	109.3	101.0
Compared with the end of previous year													
2013	I	114.9	115.6	152.0	122.1	114.2	119.1	108.3	100.4	98.8	104.7	117.5	107.1
	II	112.9	110.9	152.4	119.5	111.9	118.2	108.0	102.5	98.4	105.7	120.6	105.3
	III	110.7	107.1	154.0	117.6	108.3	117.1	105.8	102.1	98.3	104.3	118.9	105.0
	IV	112.0	111.3	153.8	116.0	109.1	115.6	104.4	102.9	98.2	104.3	122.3	105.1
Compared with the same period of previous year													
Хангайн бүс													
Өмнөх сарынхтай харьцуулснаар													
2013	I	101.9	104.3	100.1	100.5	100.3	102.2	101.3	103.0	99.9	100.1	102.8	100.4
	II	101.4	102.5	101.9	101.5	100.6	101.3	100.0	101.2	99.9	99.2	100.0	101.2
	III	101.2	101.7	99.7	102.1	100.3	101.4	100.7	100.2	99.9	100.5	100.4	101.8
	IV	101.8	103.5	100.0	101.8	102.1	101.1	101.5	99.4	100.0	102.5	105.6	100.5
Compared with previous month													
2013	I	101.9	104.3	100.1	100.5	100.3	102.2	101.3	103.0	99.9	100.1	102.8	100.4
	II	103.3	106.9	102.1	102.0	100.9	103.5	101.3	104.3	99.8	99.2	102.8	101.5
	III	104.5	108.7	101.7	104.1	101.1	105.0	102.0	104.4	99.7	99.8	103.2	103.3
	IV	106.4	112.6	101.7	106.0	103.2	106.1	103.5	103.8	99.7	102.3	108.9	103.9
Compared with the end of previous year													
2013	I	114.3	115.0	150.3	121.0	114.6	118.5	103.9	103.1	99.0	104.9	147.5	107.0
	II	113.4	109.8	151.7	120.9	117.6	118.2	99.8	106.0	99.0	104.0	145.8	107.8
	III	112.8	106.5	150.2	122.5	115.9	118.8	104.5	106.6	98.9	102.2	137.4	110.1
	IV	114.0	108.4	150.3	124.1	117.5	119.2	105.9	106.7	98.8	104.8	138.2	109.9
Compared with the same period of previous year													

6.6 УЛААНБААТАР ХОТЫН ХЭРЭГЛЭЭНИЙ БАРАА, ҮЙЛЧИЛГЭЭНИЙ ҮНИЙН ИНДЕКС, барааны бүлэг, дэд бүлгээр, 2013 оны 4 дүгээр сард
 CONSUMER PRICE INDEX IN ULAANBAATAR, by group and subgroup, for April, 2013

Бүлэг, дэд бүлэг	Group and subgroup	хувь percentage		
		2013 IV 2012 IV	2013 IV 2012 XII	2013 IV 2013 III
ЕРӨНХИЙ ИНДЕКС	OVERALL INDEX	109.8	104.3	100.7
ХҮНСНИЙ БАРАА, УНДАА, УС	FOOD AND NON-ALCOHOLIC BEVERAGES	111.0	113.4	101.9
Хүнсний бараа	Foodstuffs	111.3	113.9	101.9
Талх, гурил, будаа	Bread, flour and cereals	112.3	108.3	101.3
Мах, махан бүтээгдэхүүн	Meat and meat products	113.7	121.9	103.6
Загас, далайн бүтээгдэхүүн	Fish And Seafood	98.8	100.0	99.5
Сүү, сүүн бүтээгдэхүүн, өндөг	Milk, dairy products, and eggs	105.7	108.0	98.9
Төрөл бүрийн өөх, тос	Oils and fats	98.0	101.8	100.0
Жимс, жимсгэнэ	Fruit	115.8	101.7	99.3
Төмс, хүнсний ногоо	Potato and vegetables	108.4	109.0	99.8
Саахар, жимсний чанамал, чихэр, шоколад	Sugar, jam, candy and chocolate	104.6	101.1	100.2
Хүнсний бусад бүтээгдэхүүн	Other food products	115.2	106.2	101.4
Согтууруулах бус ундаа	Non-alcoholic beverages	103.8	102.2	100.8
СОГТУУРУУЛАХ УНДАА, ТАМХИ	ALCOHOLIC BEVERAGES, TOBACCO	148.5	100.8	100.7
Согтууруулах ундаа	Alcoholic beverages	135.3	101.7	101.4
Тамхи	Tobacco	163.7	100.0	100.0
ХУВЦАС, БЭС БАРАА, ГУТАЛ	CLOTHING, FOOTWEAR AND CLOTH	106.1	99.6	99.8
Хувцас, бөс бараа	Clothing, cloth	108.6	100.1	99.7
Гутал	Footwear	99.2	98.3	100.0
ОРОН СУУЦ, УС, ЦАХИЛГААН, ТҮЛШ	HOUSING, WATER, ELECTRICITY AND FUELS	110.0	96.5	100.0
Орон сууцны бодит түрээс	Actual rentals for housing	136.5	100.0	100.0
Орон сууцны засварын үйлчилгээ	Maintenance and repair of the dwelling	104.0	97.9	100.0
Усан хангамж, бусад үйлчилгээ	Water supply and miscellaneous services	100.0	100.0	100.0
Цахилгаан, хийн болон бусад түлш	Electricity, gas and other fuels	110.2	93.6	100.0
ГЭР АХУЙН ТАВИЛГА, ГЭР АХУЙН БАРАА	FURNISHINGS, HOUSEHOLD EQUIPMENT	101.7	100.2	100.1
Тавилга, хэрэгсэл, хивс, дэвсгэр	Furniture, carpets and other floor coverings	106.2	100.4	100.0
Оёмол, нэхмэл эдлэл	Household textiles	106.7	101.2	100.4
Цахилгаан бараа	Household appliances	89.5	98.9	99.8
Шилэн эдлэл, сав суулга	Glassware, tableware and household utensils	104.7	102.7	100.0
Багаж хэрэгсэл	Tools and equipment	102.1	98.7	100.0
Цэвэрлэгээний болон бусад жижиг бараа	Household maintenance	104.4	100.3	100.2
ЭМ, ТАРИА, ЭМНЭЛГИЙН ҮЙЛЧИЛГЭЭ	HEALTH	109.1	104.0	100.0
Эм, тариа, эмнэлгийн хэрэгсэл	Medical products, appliances and equipment	100.5	100.4	100.0
Амбулаторийн үйлчилгээ	Out-patient services	126.4	116.3	100.0
Эмнэлэгт хэвтэж эмчлүүлэх үйлчилгээ	Hospital services	113.3	100.0	100.0
ТЭЭВЭР	TRANSPORT	105.9	101.8	100.1
Тээврийн хэрэгслийн худалдан авалт	Purchase of vehicles	106.0	99.9	100.0
Хувийн тээврийн хэрэгслийн засвар, үйлчилгээ	Operation of personal transport equipment	109.6	103.6	100.0
Тээврийн үйлчилгээ	Transport services	101.2	101.4	100.2
ХОЛБООНЫ ХЭРЭГСЭЛ, ШУУДАНГИЙН ҮЙЛЧИЛГЭЭ	COMMUNICATION	99.1	100.0	100.0
АМРАЛТ, ЧӨЛӨӨТ ЦАГ, СОЁЛЫН БАРАА, ҮЙЛЧИЛГЭЭ	RECREATION AND CULTURE	99.8	100.2	100.1
Дуу, дүрс, гэрэл зураг, бусад тоног төхөөрөмж	Audio, visual, photographic and information processing equipment	84.4	98.3	100.0
Чөлөөт цагт зориулсан хэрэгсэл	Major durables for recreation and culture	125.2	101.3	101.0
Чөлөөт цаг, соёлын үйлчилгээ	Recreational and cultural services	111.1	101.1	100.0
Ном, сонин бичгийн хэрэгсэл	Newspapers, books and stationery	110.8	101.6	100.0
Амралт, аялал, жуулчлал	Package Holidays	96.2	100.0	100.0
БОЛОВСРОЛЫН ҮЙЛЧИЛГЭЭ	EDUCATION	116.1	100.0	100.0
ЗОЧИД БУУДАЛ, НИЙТИЙН ХООЛ, ДОТУУР БАЙР	RESTAURANTS AND HOTELS	110.8	105.8	100.0
Нийтийн хоолны үйлчилгээ	Catering service	110.6	105.7	100.0
Зочид буудал, дотуур байрны үйлчилгээ	Hotels, accommodation service	123.1	112.4	100.0
БУСАД БАРАА, ҮЙЛЧИЛГЭЭ	MISCELLANEOUS GOODS AND SERVICES	105.3	101.6	100.8
Хувь хүнд хандсан үйлчилгээ	Personal care	104.3	101.1	100.6
Хувь хүний эд зүйл, хэрэглэл	Personal effects	112.8	103.3	100.0
Санхүүгийн үйлчилгээ	Financial services	100.0	100.0	100.0
Бусад үйлчилгээ	Other services	160.0	160.0	160.0

6.7. УЛААНБААТАР ХОТЫН ХЭРЭГЛЭЭНИЙ БАРАА, ҮЙЛЧИЛГЭЭНИЙ ҮНИЙН ИНДЕКС,
2013 оны 4 дүгээр сард
CONSUMER PRICE INDEX OF GOODS AND SERVICES IN ULAANBAATAR, for April, 2013

Бараа, үйлчилгээний нэр төрөл, хэмжих нэгж	Commodities and services, unit of measure	хувь, percentage		
		2013 IV 2012 IV	2013 IV 2012 XII	2013 IV 2013 III
Гурил, дээдийн дээд, савласан, кг	Flour, premium grade, prepacked, kg	137.4	130.1	100.0
Гурил, дээд зэрэг, савласан, кг	Flour, highest grade, prepacked, kg	121.3	118.0	103.8
Гурил, 1-р зэрэг, задгай, кг	Flour, grade 1, loose, kg	104.4	102.3	100.8
Гурил, 2-р зэрэг, савласан, кг	Flour, grade 2, prepacked, kg	96.6	95.0	98.8
Гоймон, гадаад, 500 гр	Dried noodles, imported, 500 g	100.0	100.0	100.0
Гоймон, дотоод, 300 гр	Dried noodles, domestic, 300 g	113.8	103.5	102.1
Бэлэн гоймон, ууттай, 120 гр	Instant noodles, 120 g	108.3	103.2	97.0
Талх, "Атар", ш	Bread "Atar", piece	123.6	123.6	100.0
Талх, Зууван чех, ш	Bread "Oval Chekh ", piece	102.2	100.0	100.0
Гурилан боов, Зүсмэл, 900 гр	Bakery, "Zusmel", 900 g	110.9	104.5	102.1
Гурилан боов, Сtimo, 450 гр	Bakery, "Stimo", 450 g	117.3	114.3	107.6
Жигнэмэг, 100 гр	Biscuits, 100 g	118.8	114.0	100.0
Жигнэмэг, "Контик", ш	Cookies, "Kontik", piece	111.0	106.7	102.8
Цагаан будаа, кг	Rice, kg	104.1	99.6	99.6
Шар будаа, кг	Millet, kg	101.3	97.9	97.6
Хүүхдийн будаа, кг, савласан	Semolina, kg, prepacked	106.2	103.0	102.6
Бялуу, диаметр нь 23 см	Cake, whole, 23 cm	127.7	109.2	109.2
Хонины мах, ястай, кг	Mutton, kg	114.3	128.2	104.0
Үхрийн мах, ястай, кг	Beef, kg	115.7	123.2	103.8
Үхрийн мах, кг, гуяны цул	Beef, without bones, kg	117.8	123.8	107.7
Адууны мах, ястай, кг	Horse meat, kg	106.1	118.4	102.1
Ямааны мах, ястай, кг	Goat meat, kg	113.8	132.5	105.7
Гахайн мах, утсан, кг	Bacon, pork, kg	103.3	98.2	100.5
Тахианы мах, гуя, кг	Chicken leg, kg	123.9	76.2	92.2
Хонины цувдай, цусгүй	Animal interior	110.0	103.0	96.5
Хиам, хагас утлагатай, кг	Sausages, kg	104.3	103.7	103.7
Хаан бууз, савласан, 900 гр	Frozen dumpling, prepacked, 900 g	117.5	103.4	100.0
Элэгний нухаш, боодол	Liver paste, prepacked	123.7	103.1	102.5
Лаазалсан загас, "Шпроты", 175 гр	Canned "Sprats", 175 g	102.8	100.0	100.0
Лаазалсан загас, "Сардины", 175 гр	Canned "Sardines", 175 g	109.2	102.5	100.8
Лаазалсан загас, "Туна", 250 гр	Canned "Tuna", 250 g	85.3	97.4	97.4
Сүү, задгай, л	Milk, fresh, not pasteurised, l	95.3	105.6	99.6
Сүү, савласан, "Элекстер", 500 гр	Milk, pasteurised, 500 g	111.4	123.8	97.5
Сүү, савласан, л	Milk, pasteurised, l	108.8	108.8	98.3
Тараг, савласан, 900 гр	Yoghurt, plain, 900 g	106.5	102.5	99.4
Хорхой ааруул, кг	Dried curds, kg	105.4	106.7	100.0
Айраг, савласан, л	Koumiss, bottled, l	105.6	100.0	100.0
Бяслаг, "Hochland"	Processed cheese, 'Hochland'	102.9	100.4	100.0
Зөөхий, задгай, кг	Cream, kg	103.0	120.8	101.8
Өтгөрүүлсэн сүү, 400 гр	Condensed milk, 400 g	101.0	101.0	100.3
Өндөг, ш	Egg, piece	103.7	103.7	100.0
Аарц, задгай, кг	Curds, fresh, loose, kg	105.8	80.0	100.0
Йогурт, жимстэй 500 гр	Yoghurt, fruit, 500 g	106.1	104.2	100.0
Кофены сүү, 500 гр	Coffee whitener, 500 g	99.8	100.8	100.0
Ургамлын тос, л	Vegetable oil, l	100.0	102.0	100.7
Өөхөн тос, кг	Fat, kg	148.1	135.6	100.0
Шар тос, кг	Ghee, kg	104.2	106.3	100.0
Маргарин, задгай, кг	Margarine, kg	102.8	100.3	100.0
Цөцгийн тос, 250 гр	Butter, 250 g	86.7	99.5	98.7
Алим, кг	Apple, kg	114.9	98.2	97.1
Мандарин, кг	Mandarin, kg	138.3	105.4	104.6
Банан, шар, кг	Banana, kg	103.0	105.8	100.5
Усан үзэм, кг	Grape, kg	116.8	109.2	99.0
Үзэм, кг	Raisin, kg	107.3	103.3	102.2
Давсалсан самар, 185 гр	Roasted nuts, 185 g	102.6	100.6	100.0
Төмс, кг	Potato, kg	96.8	104.5	100.5
Лууван, кг	Carrot, kg	119.4	101.3	104.0
Манжин, кг	Turnip, kg	128.8	128.2	122.9
Байцай, кг	Cabbage, round, kg	133.0	143.9	100.7
Сонгино, кг	Onion, kg	132.2	127.3	110.0

9.6 ИМПОРТ, орноор, жил бүрийн эхний 4 сарын байдлаар
IMPORTS, by countries and as of the first 4 months of selected years

Улс орон	Countries	2011	2012	2012		2013	
				мян.ам.долл		thous.USD	
				I-IV	IV	I-IV	IV
Дүн	Total	6 598 358.1	6 738 380.7	2 080 630.5	622 741.9	1 740 801.8	535 785.0
Европ	Europe	2 612 471.0	2 803 420.9	892 062.5	226 197.1	743 492.4	190 071.8
Үүнээс;	Of which;						
Европын холбоо	Countries of EU	709 615.0	706 361.2	196 506.1	47 170.8	196 556.0	72 794.5
Австри	Austria	17 343.9	13 256.9	2 894.7	436.0	1 468.6	596.8
Бельги	Belgium	22 718.9	19 110.4	8 187.1	3 483.6	6 160.0	3 369.2
Болгар	Bulgaria	4 702.1	6 285.9	1 366.3	502.2	2 533.8	135.7
Грек	Greece	509.9	513.2	122.7	33.1	265.9	147.9
Дани	Denmark	6 054.3	5 539.0	1 127.8	137.0	1 965.4	411.8
Ирланд	Ireland	4 029.9	6 027.7	2 863.5	63.6	782.7	93.7
Испани	Spain	12 500.5	23 641.1	5 013.4	692.9	5 338.7	2 160.5
Итали	Italy	39 477.8	53 290.5	15 761.7	3 885.3	13 213.9	4 150.3
Их Британи	United Kingdom	47 425.9	53 539.7	21 887.1	5 363.1	17 493.2	4 894.5
Кипр	Cyprus	1 019.7	1 417.0	255.9	123.6	616.4	280.6
Латви	Latvia	2 461.7	6 029.2	1 348.7	10.7	1 912.5	310.3
Литва	Lithuania	15 571.0	9 436.0	5 718.1	84.7	4 469.1	81.0
Люксембург	Luxemburg	349.3	191.9	89.8	3.6	473.9	20.4
Мальта	Malta	104.1	52.0	1.2	1.1	11.9	10.3
Нидерланд	Netherlands	19 301.5	28 413.5	5 832.4	1 263.3	4 083.9	1 372.2
Польш	Poland	46 868.0	57 122.0	14 233.5	4 570.9	15 063.8	5 163.1
Португаль	Portugal	364.1	642.0	141.4	29.9	116.2	49.5
Румын	Romania	2 680.0	4 070.0	1 394.7	645.3	4 882.5	247.4
Словак	Slovakia	2 216.5	2 672.2	318.8	129.6	522.7	231.9
Словени	Slovenia	6 684.7	8 349.0	2 542.7	245.4	3 284.3	1 569.4
Унгар	Hungary	7 045.0	9 564.5	2 341.9	407.3	2 892.3	890.1
Финлянд	Finland	18 089.6	23 348.7	3 650.2	1 020.8	6 776.3	4 623.4
Франц	France	100 214.6	63 578.4	10 605.4	2 211.3	30 528.7	21 122.8
ХБНГУ	Germany	273 639.0	246 444.3	62 349.9	15 300.0	56 565.5	17 353.1
Чех улс	Czech Republic	9 760.0	20 673.0	6 437.1	1 210.1	2 819.8	657.0
Швед	Sweden	48 121.5	40 996.0	19 465.0	5 011.1	11 750.3	2 796.9
Эстони	Estonia	361.1	2 157.0	555.1	305.3	563.7	54.7
Европын бусад орнууд	Other countries of Europe	1 902 856.0	2 097 059.7	695 556.4	179 026.3	546 936.4	117 277.3
Албани	Albania	102.9	43.6	12.3	10.0	17.0	14.7
Белорусь	Belarus	72 314.0	129 365.2	39 579.3	10 563.9	72 028.1	14 295.9
Босни Герцеговина	Bosnia and Herzegovina	137.7	154.9	37.9	13.3	32.0	9.8
Исланд	Iceland	7.8	251.6	1.8	-	127.8	15.9
Косово	Republic of Kosovo	-	4.5	-	-	-	-
Лихтенштейн Вант улс	Liechtenstein	3.1	6.9	0.4	-	0.2	-
Македони	Macedonia	109.4	59.1	14.6	5.3	35.8	5.1
Молдав	Moldavia	94.2	209.7	16.2	3.4	19.9	2.6
Монако	Monaco	0.1	7.0	0.1	-	-	-
Монтенегро	Montenegro	-	0.4	-	-	-	-
Норвеги	Norway	449.1	290.9	133.4	42.6	205.0	153.8
ОХУ	Russian Federation	1 624 705.8	1 847 385.7	614 592.8	161 184.8	443 276.0	95 011.6
Серб	Serbia	522.4	599.3	32.5	2.2	33.4	1.7
Турк	Turkey	36 835.5	34 096.6	10 537.8	3 034.4	8 126.7	1 666.0
Украин	Ukraine	153 372.1	69 875.6	22 815.1	3 733.9	20 493.1	5 548.2
Хорват	Croatia	303.1	506.1	123.4	35.2	128.7	51.8
Швейцарь	Switzerland	13 898.9	14 202.8	7 658.9	397.4	2 412.7	500.1
Ази	Asia	3 153 248.0	3 155 853.1	875 385.4	305 278.8	743 927.1	275 951.1
Үүнээс:	Of which:						
Зүүн Хойд Ази	Northeastern Asia	2 880 608.8	2 843 310.3	778 573.9	272 120.0	670 177.9	255 705.0
БНАСАУ	Dem.Rep. of Korea	780.4	525.6	162.8	33.6	303.0	103.0
БНСУ	Republic of Korea	356 725.1	467 751.5	141 568.0	48 043.3	147 507.9	52 690.8
БНХАУ	China	2 032 877.5	1 873 415.0	484 098.8	176 727.7	380 484.3	144 576.6
Япон	Japan	490 225.7	501 618.2	152 744.3	47 315.4	141 882.7	58 334.6
Зүүн Өмнөд Ази	Southeastern Asia	195 521.5	217 349.3	65 684.1	21 476.8	54 815.2	15 289.0
Вьетнам	Viet Nam	15 223.7	16 340.5	4 096.7	809.7	5 704.6	1 370.2
Индонез	Indonesia	11 718.6	19 783.1	3 455.3	454.6	4 376.4	939.1
Кампучи	Cambodia	72.4	299.0	92.0	22.8	117.7	28.0
Лаос	Lao PDR	81.1	50.9	2.4	1.6	4.7	-
Малайз	Malaysia	64 665.9	67 755.4	21 106.0	5 244.8	19 176.3	5 844.2
Сингапур	Singapore	69 454.0	69 239.8	27 261.3	12 659.1	14 228.4	3 129.1
Тайланд	Thailand	32 368.2	41 010.0	9 189.5	2 197.3	10 147.6	3 640.4
Филиппин	Philippines	1 937.6	2 870.6	480.9	86.9	1 059.5	337.9

(Хүснэгт 6.7-ийн үргэлжлэл- Table 6.7 continuation)

Бараа, үйлчилгээний нэр төрөл, хэмжих нэгж	Commodities and services, unit of measure	2013 IV	2013 IV	2013 IV
		2012 IV	2012 XII	2013 III
Саримс, булцуу, ш	Garlic, bulb, piece	101.4	97.3	101.4
Улаан лооль, кг	Tomato, kg	99.3	94.5	84.0
Өргөст хэмх, кг	Cucumber, kg	96.2	98.2	84.0
Амтат чинжүү, кг	Paprika, kg	96.0	90.3	90.3
Далайн байцай, 10 ширхэг	Seaweed, 10 pieces	105.6	100.0	100.0
Пүнтүүз, 500 гр	Starched noodles, 500 g	107.1	105.3	100.0
Шилтэй дарсан өргөст хэмх, 720 гр	Cucumber, marinated, 720 g	104.6	101.6	100.0
Шилтэй ногооны салат, 520 гр	Vegetable salad, marinated, 520 g	111.0	104.8	100.0
Элсэн чихэр, кг	Sugar, kg	103.3	99.1	99.1
Ётон, 500гр	Cube sugar, 500 g	100.6	100.0	100.0
Хатуу чихэр, кг	Candy, kg	106.6	100.0	100.0
Зөөлөн чихэр, кг	Chocolate candy, kg	102.5	101.0	100.0
Шоколад, 100 гр	Chocolate bar, 100 g	104.3	101.0	100.7
Шоколад, "Snickers" 70 гр	Chocolate, "Snickers", 70 g	99.4	103.0	102.4
Шоколадны крем, 250 гр,	Chocolate butter, 250 g	105.1	103.9	102.5
Жимсний чанамал, 380 гр	Jam, 380 g	108.6	105.9	101.9
Компот, 936 гр	Cherry in syrup, 936 g	102.2	100.0	100.0
Зөгийн бал, 450 гр	Honey, pure, 450 g	108.8	101.1	100.0
Давс, цагаан, кг	Salt, white, kg	110.7	112.2	112.2
Майонез, кг	Mayonnaise, kg	100.9	102.0	101.7
Цуу, 170 мл	Vinegar, 170 ml	104.4	102.9	100.0
Кетчуп, 325 гр	Ketchup, 325 g	106.4	103.4	102.0
Хар перец, 20 гр	Black pepper, powder, 20 g	137.8	100.0	100.0
Гурил исгэгч, 12 гр	Dry yeast, 12 g	107.1	107.1	100.0
Зайрмаг, торхтой, ш	Ice cream, piece	122.6	114.0	100.0
Бохь, 12 гр	Chewing gum, 12 g	101.1	101.1	101.1
Ногоон цай, 2 кг	Green tea, 2 kg	101.7	100.9	100.0
Байхуу цай, 50 гр	Black tea, 50 g	102.2	100.0	100.0
Кофе, 100 гр	Coffee, 100 g	100.7	100.0	100.0
Цэвэр ус, 1.5л	Bottled water, 1.5 l	120.6	101.1	101.1
Ундаа, 1.25 л	Coca-cola, 1.25 l	105.9	104.6	101.2
Жимсний шүүс, л	Fruit juice, l	102.2	101.4	101.4
Рашаан, 0.33 л	Mineral water, 0.33 l	119.5	108.9	106.5
Цагаан архи, 0.5л	Vodka "Arkhi", 0.5 l	146.5	100.4	100.0
Архи, л, импортын	Vodka, imported, l	154.3	108.0	108.0
Дарс, 0.75 л, импортын	Wine, imported, 0.75 l	108.8	101.3	101.3
Оргилуун дарс, 0.75 л	Champagne, 0.75 l	97.8	101.5	99.5
Пиво, 0.5 л, дотоод	Beer, domestic, 0.5 l	107.6	100.0	100.0
Пиво, 0.35 л, импортын	Beer, imported, 0.35 l	108.4	100.0	100.0
Янжуур тамхи, хайрцаг, импортын	Cigarettes, imported, packet	150.6	100.0	100.0
Янжуур тамхи, хайрцаг, дотоод	Cigarettes, domestic, packet	189.0	100.0	100.0
Ноосон даавуу, м	Woollen cloth, m	104.6	100.0	100.0
Эрээн даавуу, м,	Cotton cloth, m	101.2	100.0	100.0
Торго, м	Silk cloth, m	110.9	105.8	100.0
Савхин хүрэм, ш	Leather jacket, piece	107.2	101.0	100.0
Эрэгтэй хүний дотортой хүрэм, ш	Men's warm jacket, piece	117.8	91.7	100.0
Костюм, хос	Suit, men's, set	107.7	107.7	103.2
Ноосон цамц, ш	Woollen sweater, piece	115.0	106.1	100.0
Сорочка, ш	Men's shirt, piece	104.3	100.7	100.7
Биеийн тамирын хослол, хос	Sportswear, set	109.1	105.8	100.0
Жинс, ш	Jeans, piece	121.0	106.6	102.0
Даавуун футболка, ш	T-shirt, piece	107.5	102.8	100.0
Агтавч, ш	Underwear, men's, piece	119.6	107.1	100.8
Оймс, ш	Socks, piece	102.0	100.0	100.0
Савхин хүрэм, эмэгтэй, ш	Leather jacket, piece	112.9	111.6	100.0
Нэхий дээл, ш	Women's sheepskin coat, piece	86.8	86.8	86.8
Эмэгтэй хослол, хос	Suit, women's, set	125.0	104.0	101.9
Ноосон цамц, ш	Woollen sweater, piece	106.1	102.4	95.2
Эмэгтэй ноолууран цамц, ш	Women's cashmere pullover, piece	162.2	97.8	102.8
Эмэгтэй хүний цагаан цамц, ш	Blouse, piece	96.8	96.8	102.1
Юбка, ш	Skirt, piece	98.7	98.7	101.5
Эмэгтэй өмд, ш	Slacks, piece	100.0	100.0	100.0
Ноосон өмд, ш	Trousers, men's, piece	120.8	100.0	100.0
Хөхний даруулга, ш	Bra, basic, piece	103.1	103.1	100.0
Агтавч, ш	Underwear, piece	104.7	100.0	100.0
Трико, ш	Tights, piece	84.8	100.0	100.0
Оймс, ш	Socks, piece	101.5	100.0	100.0

(Хүснэгт 6.7-ийн үргэлжлэл- Table 6.7 continuation)

Бараа, үйлчилгээний нэр төрөл, хэмжих нэгж	Commodities and services, unit of measure	2013 IV	2013 IV	2013 IV
		2012 IV	2012 XII	2013 III
Хүүхдийн өвлийн хүрэм, ш	Boy's winter overcoat, piece	115.0	87.1	100.0
Хавар, намрын богино хүрэм, ш	Children's warm jacket, piece	125.4	114.3	103.2
Хүүхдийн ноосон цамц, ш	Children's woollen sweater, piece	118.2	100.9	100.9
Эрэгтэй хүүхдийн сорочка, ш	Boy's shirt, piece	109.7	96.7	100.0
Охидын даашинз, ш	Girl's dress, piece	105.2	97.5	100.0
Мөлхөө өмд, ш	Infant's pants, piece	108.0	103.4	101.8
Хүүхдийн жинсэн өмд, ш	Children's jeans, piece	104.8	100.0	100.0
Хүүхдийн футболка, ш	Children's T-shirt, piece	123.6	104.1	100.0
Хүүхдийн агтавч, ш	Children's underwear, piece	106.3	100.0	100.0
Охидын трико, ш	Girl's tights, piece	93.6	82.6	100.0
Хүүхдийн оймс, хос	Children's socks, pair	109.6	100.0	100.0
Эрэгтэй хүний ноосон малгай, ш	Men's woollen hat, piece	85.7	85.7	100.0
Эрэгтэй хүний ороолт, ш	Men's maffler, piece	100.0	92.7	100.0
Эмэгтэй хүний савхин бээлий, ш	Women's leather gloves, piece	118.5	97.7	100.0
Эмэгтэй хүний ноолууран малгай, ш	Women's cashmere hat, piece	125.4	100.0	100.0
Эмэгтэй хүний ноолууран ороолт, ш	Women's cashmere maffler, piece	93.6	87.9	96.7
Хүүхдийн малгай ороолтны хослол, хос	Children's woollen maffler and hat set	107.3	100.0	100.0
Хими цэвэрлэгээ, эрэгтэй хослол	Dry cleaning, men's suit	110.6	100.0	100.0
Хувцас захиалга, засвар	Repair of clothing	109.1	105.3	100.0
Эрэгтэй өвлийн гутал, хос	Men's winter leather shoes, pair	86.7	86.7	100.0
Эрэгтэй ширэн зуны гутал, хос	Men's leather shoes, pair	95.0	103.0	100.0
Эрэгтэй хүний пүүз, хос	Men's sport shoes, pair	109.1	100.0	100.0
Гэрийн шаахай, хос	Men's house slippers, pair	100.0	100.0	100.0
Эмэгтэй өвлийн гутал, хос	Women's winter leather boots, pair	103.6	95.7	100.0
Эмэгтэй хавар, намрын гутал, хос	Women's warm leather boots, pair	100.8	101.6	100.0
Эмэгтэй ширэн туфли, хос	Women's leather shoes, pair	100.0	100.0	100.0
Эмэгтэй кед, хос	Women's sport shoes, pair	83.0	111.3	100.0
Эрэгтэй хүүхдийн өвлийн пүүзэн гутал, хос	Boy's winter boots, pair	97.1	87.9	100.0
Охидын хавар, намрын гутал, хос	Girl's warm leather shoes, pair	128.4	104.0	100.0
Охидын туфли, хос	Girl's shoes, pair	105.8	104.0	100.0
Эрэгтэй хүүхдийн пүүз, хос	Boy's sport shoes, pair	113.2	107.5	100.0
Эмэгтэй хүний гутал засвар	Lady's shoes repair	100.0	100.0	100.0
Орон сууц түрээслэх үнэ, 1 өрөө	Monthly rent for apartment, 1 bedroom	136.5	100.0	100.0
Ханын цаас, боодол	Wall-paper, roll	109.3	91.2	100.0
Цагаан тосон будаг, кг	White oil paint, kg	108.6	100.0	100.0
Плита, ш	Slab, piece	106.7	100.0	100.0
Цемент, 50кг	Cement, 50 kg	107.2	100.0	100.0
Тоосго, ш	Bricks, piece	80.0	100.0	100.0
Вакуум цонх, 1м2	Vacuum window, 1 m2	111.5	102.7	100.0
Шахмал шал, 1м2	Parquet flooring, 1 m2	105.7	100.0	100.0
Иж бүрдэл гэр	National dwelling "Ger", set	103.9	96.4	100.0
Орон сууцанд засвар хийх хөлс	Repair of the dwelling, 2 bedroom apartment	114.3	114.3	100.0
Цахилгааны разетка солиулах ажлын хөлс, ш	Installation of socket, piece	100.0	100.0	100.0
Цэвэр усны үнэ, тоолуургүй, сард, 1 хүний	Monthly water use fee, per capita	100.0	100.0	100.0
Цэвэр усны үнэ, тоолууртай өрх, 1м3	Water supply, apartment, for 1 m3	100.0	100.0	100.0
Цэвэр усны үнэ, гэр хорооллын, 40 л	Water supply, village, for 40 l	100.0	100.0	100.0
Орон сууцны хог хаягдал, сард, өрхийн	Carbage collection fee, apartment, per HH	100.0	100.0	100.0
Гэр хорооллын хог хаягдал, сард, өрхийн	Carbage collection fee, village, per HH	100.0	100.0	100.0
Бохир усны үнэ, сард, 1 хүний	Sewerage collection fee, per capita	100.0	100.0	100.0
Засвар үйлчилгээний хөлс	Monthly fee for service relating to the dwelling	100.0	100.0	100.0
Халаалт, 1м2	Monthly heating fees, apartment, 1 m2	100.0	100.0	100.0
Гэрийн гал тогооны холигч солих үйлчилгээ	Replacing water mixer in the kitchen	100.0	100.0	100.0
Цахилгаан, орон сууц, 1 кВт.цаг	Electricity, for apartment, 1 KWH	100.0	100.0	100.0
Цахилгаан, гэр хороолол, 1 кВт.цаг	Electricity, for village, 1 KWH	100.0	100.0	100.0
Түлшний мод, уут	Wood for fuel, slack	113.1	86.3	100.0
Нүүрс, уут	Coal, slack	119.8	91.6	100.0
Халуун ус, сард, өрхийн, 1 хүний	Hot water supply fee, per capita	100.0	100.0	100.0
Халуун ус, 1м3 усны үнэ, тоолууртай өрхийн	Hot water supply fee, 1 m3	100.0	100.0	100.0
Унтлагын ор, ш	Bed, piece	111.8	100.0	100.0
Хувцасны шүүгээ, ш	Wardrobe, piece	102.5	100.0	100.0
Гал тогооны ширээ, 4 сандалтай	Kitchen table with 4 chairs	100.0	100.0	100.0
Буйдан, ш	Sofa, piece	111.8	103.0	100.0
Төмөр зуух, ш	Metal stove, piece	109.1	100.0	100.0
Хивс, ш	Carpet, piece	103.2	95.8	100.0
Шалны хулдаас, м	Lynoleum, m	100.0	100.0	100.0
Орны бүтээлэг, ш	Blanket, piece	88.2	100.0	100.0
Хөвөнтэй хөнжил, ш	Cotton quilt, piece	110.8	100.0	100.0
Ор, хөнжлийн даавуу, хос	Bed sheet, pair	106.5	100.0	100.0
Хөшиг нимгэн, хос	Curtains, pair	130.0	116.1	104.7
Гар нүүрийн алчуур, ш	Face towel, piece	105.6	100.0	100.0
Угаалгын өрөөний том алчуур, ш	Bath towel, piece	100.0	100.0	100.0

(Хүснэгт 6.7-ийн үргэлжлэл- Table 6.7 continuation)

Бараа, үйлчилгээний нэр төрөл, хэмжих нэгж	Commodities and services, unit of measure	2013 IV	2013 IV	2013 IV
		2012 IV	2012 XII	2013 III
Хөргөгч, ш	Refrigerator, piece	85.8	100.0	100.0
Угаалгын машин, хагас автомат, ш	Washer, semi-automatic, piece	80.4	97.0	100.0
Богино долгионы зуух, ш	Microwave, oven, piece	100.9	104.1	104.1
Будаа агшаагч, ш	Rice cooker, piece	99.3	101.5	101.5
Тоос сорогч, ш	Canister vacuum cleaner, piece	93.5	100.0	100.0
Цахилгаан плитка, ш	Electric stove, piece	101.6	100.0	100.0
Цахилгаан индүү, ш	Electric iron, piece	108.7	100.0	100.0
Ус буцалгагч, ш	Electric kettle, piece	92.2	87.4	92.2
Засварын хөлс, угаалгын машин	Repair, semi-automatic washer	104.3	104.3	100.0
Халбага, ш	Tea spoon, piece	100.0	100.0	100.0
Гал тогооны хутга, ш	Kitchen knife, piece	127.3	100.0	100.0
Хуванцар хувин, 10 л	Plastic pail, 10 l	100.0	100.0	100.0
Хоолны төмөр сав, ш	Medium sized pot, piece	103.0	100.0	100.0
Цайны халуун сав, 2 л	Thermos, 2 l	93.3	101.8	100.0
Шаазан аяга, ш	Porcelain cup, piece	108.3	107.3	100.0
Шаазан таваг, ш	Porcelain plate, piece	113.0	110.0	100.0
Алх, ш	Hammer, piece	105.7	105.7	100.0
Чийдэнгийн шил, ш	Light bulb, piece	107.5	103.6	100.0
Хэмнэлттэй чийдэнгийн шил, ш	Compact fluorescent light bulb, piece	100.0	100.0	100.0
Отвертка, ш	Screwdriver, piece	100.0	100.0	100.0
Зай, 1.5V, ш	Alkaline battery, 1.5 V, piece	100.0	100.0	100.0
Скоч, боодол	Scotch tape, pack	100.0	85.0	100.0
Эдийн саван, ш	Laundry soap, piece	104.5	101.1	101.1
Угаалгын нунтаг, 90гр	Washing detergent powder, 90 g	103.4	100.0	100.0
Угаалгын нунтаг, 450гр	Washing detergent powder, 450 g	107.5	100.0	100.0
Аяга, таваг угаагч шингэн, 500 мл	Dishwashing detergent, 500 ml	110.1	100.3	100.0
Цэвэрлэгээний бодис, нунтаг, 500 гр	Cleaning powder, 500 g	103.8	101.5	100.0
Чүдэнз, хайрцаг	Match, box	100.0	100.0	100.0
Гутлын тос, 40 гр	Shoe polish, 40 g	91.9	100.0	100.0
Аспирин, 500 мг, 10 ш	Aspirin, 500 mg, 10 tablets	101.9	100.0	100.0
Анальгин, 500 мг, 10 ш	Analgin, 500 mg, 10 tablets	100.0	100.0	100.0
Ампициллин, 500 мг, 10 ш	Ampicillin, 500 mg, 10 tablets	92.1	100.0	100.0
Витамин "С", үрлэн, 50 ш, дотоод	Vitamin "C", drage, 50 pieces, domestic	103.8	103.8	100.0
Хлорфенамин, хуванцар савтай	Chlorophenamin, plastic bottle	105.1	100.0	100.0
Ампициллин, тариагаар, 1 сая	Ampicillin, injection, 1 million	101.1	100.0	100.0
Нифедипин, 20 мг, 10 ш	Nifedipine, 20 mg, 10 pieces	101.9	100.0	100.0
Параденк, хүүхдийн лаа	Paradenk, children's suppository	109.7	109.7	100.0
Хурууны лент, ш	Adhesive plaster, piece	125.0	100.0	100.0
Амбулаторийн үзлэгийн хөлс	Out-patient service	100.0	100.0	100.0
Шүдний эмчид үзүүлэх, хуванцар ломбо тавиулах	Visit dentist, to filling tooth	137.6	119.3	100.0
Лабораторийн шинжилгээ хийх хөлс, ЭХО	Laboratory testing, ultrasound testing	131.9	125.0	100.0
Шээсний ерөнхий шинжилгээ хийх хөлс	Urine testing	129.0	111.1	100.0
Эмнэлгийн ор хоногийн хөлс, хувийн эмнэлэг	Hospital room charge, private hospital	113.3	100.0	100.0
Суудлын жижиг тэрэг, ш	Car, piece	105.9	100.0	100.0
Унадаг дугуй, ш	Bicycle, piece	113.0	92.9	100.0
Суудлын тэрэгний дугуй, ш	Car wheel, piece	100.0	100.0	100.0
Бензин, АИ-80, л	Petrol, A-80, l	110.5	103.3	100.0
Бензин, АИ-92, л	Petrol, A-92, l	106.4	103.1	100.0
Дизелийн түлш, л	Diesel fuel, l	105.9	102.9	100.0
Суудлын тэрэгний бензин хөдөлгүүрийн тос, л	Car motor oil, l	104.5	100.0	100.0
Суудлын тэрэгний дугуй нөхөх хөлс	Car tire repair job	114.3	100.0	100.0
Суудлын тэрэгний задгай зогсоолын төлбөр	Car parking fee /open/	134.6	116.7	100.0
Галт тэрэгний тийзийн үнэ, дотоод, том хүн, нэг талдаа	Railway ticket fare, one way, domestic, adult	100.0	100.0	100.0
Галт тэрэгний тийзийн үнэ, олон улсын, том хүн, нэг талдаа. квлө	Railway ticket fare, one way, international, adult	100.0	100.0	100.0
Автобусны билет, том хүн	Intra-city adult bus fare	100.0	100.0	100.0
Микроавтобусны билет, том хүн	Intra-city mini bus fare	100.0	100.0	100.0
Хот доторх таксины хөлс, км	Intra-city taxi fare, km	100.0	107.7	100.0
Хот хоорондын автобусны хөлс, том хүн, нэг талдаа	Inter-city bus fare, adult, one way	100.0	100.0	100.0
Онгоцны тийзийн үнэ, дотоод, том хүн, нэг талдаа	Adult domestic airfare, one way	99.5	100.0	100.0
Онгоцны тийзийн үнэ, олон улсын, том хүн, нэг талдаа	Adult international airfare, one way	110.6	106.2	101.4
Ачаа тээвэр, хот дотор, 15км, 1 тн	Freight charge, within 15 km of the city, 1 ton	107.1	100.0	100.0
Гадаадад захидал илгээх тариф	Postage, letter international	100.0	100.0	100.0
Гар утасны үнэ, ш	Mobile phone, piece	90.0	90.0	100.0
Гар утасны цэнэглэгч, ш	Mobile phone charger, piece	133.3	120.0	100.0

(Хүснэгт 6.7-ийн үргэлжлэл- Table 6.7 continuation)

Бараа, үйлчилгээний нэр төрөл, хэмжих нэгж	Commodities and services, unit of measure	2013 IV	2013 IV	2013 IV
		2012 IV	2012 XII	2013 III
Суурин утаснаас суурин утас руу ярих тариф, 1 мин	Fixed phone local call, 1 min	100.0	100.0	100.0
Гар утсаар ярих хөлс, Мобиком, сүлжээн дотор, 1 мин	Mobicom call, within provider, 1 min	100.0	100.0	100.0
Гар утсаар ярих хөлс, Скайтел, сүлжээн дотор, 1 мин	Skytel call, within provider, 1 min	100.0	100.0	100.0
Гар утсаар ярих хөлс, Юнител, сүлжээн дотор, 1 мин	Unitel call, within provider, 1 min	100.0	100.0	100.0
УБ-Сөүл рүү утсаар ярих тариф, картаар, 1 мин	International telephone call, UB to Seoul, 1 min	91.7	100.0	100.0
Интернет кафе интернет ашиглах хөлс, 1 цаг	Internet services at CyberCafe for 1 hour	98.5	100.0	100.0
Гэрийн интернетийн сарын төлбөр, 512Кб	Home internet service monthly fee, 512KB	93.7	100.0	100.0
LCD телевизор, 32"-ийн, ш	LCD TV, 32", piece	75.6	100.0	100.0
DVD тоглуулагч, PHILIPS	DVD player, PHILIPS	99.8	100.0	100.0
Дижитал фото аппарат, ш	Digital compact camera, piece	90.2	100.0	100.0
Компьютер, ширээний, ш	Desktop personal computer, set	92.3	97.1	100.0
Зөөврийн диск /флаш/, ш	USB flash driver, piece	59.5	92.6	100.0
Хөгжим тоглуулагч, MP4 player, ш	MP4 player, piece	89.7	97.2	100.0
Зөөлөн тоглоом, ш	Soft toy, piece	115.4	109.1	107.1
Шатар, иж бүрдэл	Chess, set	102.7	100.0	100.0
Барби хүүхэлдэй, ш	Barbie doll, piece	120.0	100.0	100.0
Сагсан бөмбөг, ш	Basketball round, piece	131.3	100.0	100.0
Ширээний теннисний цохиур, 3ш бөмбөгтэй	Table tennis paddle with 3 balls	155.2	100.0	100.0
Зурагтын сарын хураамж	TV monthly fee	100.0	100.0	100.0
Кабелийн телевизийн сарын хураамж	Cable TV, monthly fee	127.5	100.0	100.0
Зураг буулгах хөлс, ш	Photo print fee, piece	107.4	101.8	100.0
Жолооны курсын төлбөр	Driving course tuition	100.0	100.0	100.0
Кино театрын үзвэрийн тасалбарын үнэ	Admission to movies	100.0	100.0	100.0
Хошин шогийн тоглолтын тасалбарын үнэ	Admission to comedy	125.0	111.1	100.0
Сурах бичиг, ш	School book, piece	100.0	100.0	100.0
Сурагчийн дэвтэр,ш	Notebook, piece	126.7	105.6	100.0
Англи-Монгол толь бичиг, ш	English-Mongolian dictionary, piece	102.0	100.0	100.0
Үлгэрийн ном, ш	Story book for children, piece	105.9	100.0	100.0
Өдөр тутмын сонин, улирлын захиалга	Quarterly subscription of daily newspaper	100.0	100.0	100.0
7 хоног тутмын сонин, улирлын захиалга	Quarterly subscription of weekly newspaper	100.0	100.0	100.0
7 хоног тутмын сэтгүүл, нэг дугаарын үнэ	Weekly magazine, single copy	100.0	100.0	100.0
Монгол зурхайн цаг тооны бичиг, ш	Mongolian lunar calendar, piece	111.1	111.1	100.0
Харандаа, ш	Pencil, piece	100.0	100.0	100.0
Керамик бал, ш	Ceramic pen, piece	113.3	100.0	100.0
Үзгэн балны запас, ш	Refillable gel ink, piece	137.5	100.0	100.0
Шугам, хуванцар, ш	Plastic ruler, piece	96.1	100.0	100.0
Дотоодын аялал, жуулчлал	Domestic package holiday	96.2	100.0	100.0
Төрийн өмчийн их, дээд сургуулийн сургалтын жилийн төлбөр. 1-р дамжаа	Annual education tuition, state, 1-st grade	109.8	100.0	100.0
Хувийн их, дээд сургуулийн жилийн сургалтын жилийн төлбөр, 1-р дамжаа	Annual education tuition, private, 1-st grade	134.2	100.0	100.0
Хувийн бага сургуулийн жилийн төлбөр	Private primary education annual tuition	116.0	100.0	100.0
Зоогийн газрын хоолны үнэ	Restaurants dish	108.6	100.0	100.0
Пицца-ны үнэ/захиалгаар хүргэх/, ш	Pizza order price, piece	100.0	100.0	100.0
Шилтэй пивоны үнэ, 0.5 л /Зоогийн газарт/	Beer domestic at bar, 0.5 l	92.6	100.0	100.0
Цайны газрын хоолны үнэ	Cafe's dish	116.6	108.6	100.0
Зочид буудлын 1 хоногийн хөлс	Budget hotel fee, 1 night	128.6	128.6	100.0
Дотуур байрны хагас жилийн төлбөр	Dormitory fee, semester	118.2	100.0	100.0
Эрэгтэй үс засуулах тариф	Men's hair cut	100.0	100.0	100.0
Эмэгтэй хүний үс засах тариф	Women's hair cut	121.2	111.1	105.3
Нүүрэнд тостой иллэг хийх тариф	Fee for facial massage	101.8	100.0	100.0
Гарын хумсанд маникюр хийлгэх хөлс	Nail manicure	113.5	100.0	100.0
Нийтийн халуун усны хөлс, том хүн	Bath house charge, adult	111.1	100.0	100.0
Эмэгтэй хүний нүүрний энгэсэг, ш	Facial powder, pressed, piece	100.0	100.0	100.0
Сахлын татуурга, 3 ш	Razor, 3 pieces	97.0	100.0	100.0
Гар нүүрийн саван, 100 гр	Beauty soap, 100 g	103.3	100.0	100.0
Үсний шингэн саван, 250 мл	Shampoo, 250 ml	106.8	100.6	100.3
Биеийн шингэн тос, 200мл	Baby oil, 200 ml	100.0	100.0	100.0
Шүдний оо, 75 гр	Toothpaste, 75 g	103.7	100.7	100.7
Эмэгтэй хүний ариун цэврийн хэрэглэл, боодол	Sanitary pad, pack	100.0	100.0	100.0
Ариун цэврийн цаас, боодол	Toilet paper, pack	108.0	100.0	100.0
Бугуйн цаг, эмэгтэй хүний, ш	Lady's watch, piece	152.9	114.9	100.0
Алтан бөгж, ш	Golden ring, piece	137.7	100.0	100.0
Мөнгөн аяга, ш	Silver cup, piece	140.0	100.0	100.0
Эмэгтэй хүний гар цүнх, ш	Women's handbag, piece	103.1	103.1	100.0
Охидын сурагч цүнх, ш	Girl's school bag, piece	95.1	95.1	100.0
Банкны мөнгөн гуйвуулгын шимтгэл	Bank's commission of cash remittance	100.0	100.0	100.0
Банк хооронд гүйлгээ хийхэд төлөх шимтгэл	Transfer fee within banks	100.0	100.0	100.0
Бичиг баримтыг олшруулах үйлчилгээний төлбөр	Photocopying service fee	160.0	160.0	160.0

6.8 ХЭРЭГЛЭЭНИЙ БАРАА, ҮЙЛЧИЛГЭЭНИЙ ҮНИЙН ИНДЕКС, өмнөх сарынхтай харьцуулснаар, барааны бүлэг, дэд бүлгээр, аймгаар, 2013 оны 4 дүгээр сард
CONSUMER PRICE INDEX, compared with previous month, by group and subgroup, by aimags, for April 2013

	Бүлэг, дэд бүлэг Group and subgroup	Баруун бүс / Western region					Хангайн бүс / Khangai region					
		БӨ/БӨ	ГО/ГО	ЗА/ЗА	УВ/УВ	ХО/ХО	АП/АР	БХ/БХН	БУ/БУ	ОР/ОР	ӨВ/ӨВ	ХӨ/ХӨС
ЕРӨНХИЙ ИНДЕКС	OVERALL INDEX	100.1	102.4	103.2	101.9	101.8	101.1	102.6	101.8	101.9	100.9	102.0
01. ХҮНСНИЙ БАРАА, УНДАА, УС	FOOD AND NON-ALCOHOLIC BEVERAGES	99.8	105.6	107.1	101.9	104.4	102.7	104.3	104.1	101.7	105.0	
01.1 Хүнсний бараа	Foodstuffs	99.8	105.7	107.3	102.0	104.7	102.8	104.4	104.2	101.7	105.1	
01.1.1 Талх, гурил, будаа	Bread, flour and cereals	101.0	100.5	110.5	98.9	100.0	100.0	96.3	100.0	99.8	100.8	
01.1.2 Мах, махан бүтээгдэхүүн	Meat and meat products	100.1	114.0	114.0	108.5	112.4	108.9	111.9	107.3	108.7	117.7	
01.1.4 Сүү, сүүн бүтээгдэхүүн, өндөг	Milk, dairy products, and eggs	97.3	105.0	99.6	95.2	102.6	105.5	111.4	101.2	99.3	99.9	
01.1.5 Төрөл бүрийн өөх, тос	Oils and fats	99.4	100.5	99.6	98.0	99.8	100.0	100.0	100.0	100.3	100.0	
01.1.6 Жимс, жимсгэнэ	Fruit	101.1	98.9	101.3	100.0	100.0	100.4	100.0	100.0	98.3	111.8	
01.1.7 Төмс, хүнсний ногоо	Potato and vegetables	93.4	100.0	100.3	105.6	94.6	100.0	106.1	100.0	97.3	97.0	
01.1.8 Сахар, жимсний чанамал, чихэр, шоколад	Sugar, jam, candy and chocolate	100.7	99.5	99.7	103.7	100.0	101.8	100.0	101.3	98.4	100.0	
01.1.9 Хүнсний бусад бүтээгдэхүүн	Other food products	100.2	100.2	103.2	96.7	100.0	100.0	102.0	101.5	105.7	96.1	
01.2 Согтууруулах бус ундаа	Non-alcoholic beverages	100.7	100.1	99.6	100.9	100.0	100.0	100.8	100.0	102.8	100.0	
02. СОГТУУРУУЛАХ УНДАА, ТАМХИ	ALCOHOLIC BEVERAGES, TOBACCO	100.0	100.0	100.0	100.0	100.0	100.0	100.0	100.0	100.0	100.0	
02.1 Согтууруулах ундаа	Alcoholic beverages	100.0	100.0	100.0	100.0	100.0	100.0	100.0	100.0	100.0	100.0	
02.2 Тамхи	Tobacco	100.0	100.0	100.0	100.0	100.0	100.0	100.0	100.0	100.0	100.0	
03. ХУВЦАС, БӨС БАРАА, ГУТАЛ	CLOTHING, FOOTWEAR AND CLOTH	101.6	100.8	101.8	102.9	100.0	100.6	103.5	103.3	101.5	102.0	
03.1 Хувцас, бөс бараа	Clothing, cloth	102.8	100.7	101.9	101.9	96.9	100.9	104.2	102.5	101.9	100.2	
03.1.1 Хөвөн бөс, бараа	Clothing materials	100.0	100.0	103.6	106.7	99.5	100.0	103.6	100.0	103.3	100.0	
03.1.2 Бүх төрлийн хувцас	Garments	103.0	100.8	101.7	101.5	100.0	101.1	104.3	102.8	101.9	100.4	
03.1.3 Жижиг эдлэл, хэрэгсэл	Other articles and clothing accessories	100.0	100.0	100.0	103.7	100.0	100.0	100.0	100.7	100.0	100.0	
03.2 Гутал	Footwear	100.0	100.9	101.8	105.3	100.2	100.0	102.1	104.8	100.0	104.7	
04. ОРОН СУУЦ, УС, ЦАХИЛГААН, ТҮЛШ	HOUSING, WATER, ELECTRICITY AND FUELS	98.1	99.1	102.3	104.0	100.0	100.0	103.8	100.0	100.0	98.4	
04.1 Орон сууцны бодит түрээс	Actual rentals for housing	100.0	100.0	100.0	100.0	100.0	100.0	100.0	100.0	100.0	100.0	
04.2 Орон сууцны засвар, үйлчилгээ	Maintenance and repair of the dwelling	102.1	100.0	100.3	104.8	100.0	100.0	100.7	100.0	100.0	99.5	
04.3 Усан хангамж, бусад үйлчилгээ	Water supply and miscellaneous services	100.0	100.0	99.2	100.0	100.0	100.0	100.0	100.0	121.0	102.8	
04.4 Цахилгаан, хийн болон бусад түлш	Electricity, gas and other fuels	96.7	98.9	102.8	103.5	100.0	100.0	107.8	100.0	100.0	96.7	
05. ГЭР АХУЙН ТАВИЛГА, ГЭР АХУЙН БАРАА	FURNISHINGS, HOUSEHOLD EQUIPMENT	100.2	100.6	101.6	102.2	99.9	100.2	102.4	101.2	101.0	100.8	
05.1 Тавилга, хэрэгсэл, хивс, давстэр	Furniture, carpets and other floor coverings	100.0	101.5	100.1	102.5	100.0	100.0	105.1	100.0	100.0	102.0	
05.2 Өбмөл, нэхмэл эдлэл	Household textiles	100.0	103.3	100.0	101.9	100.0	100.0	100.0	103.2	100.0	106.9	
05.3 Цахилгаан бараа	Household appliances	100.0	100.2	103.2	100.9	99.5	100.0	101.8	100.0	100.0	98.6	
05.4 Шилэн эдлэл, сав суулга	Glassware, tableware and household utensils	100.0	100.5	100.6	106.7	100.0	100.0	101.1	100.0	105.7	100.0	
05.5 Багаж хэрэгсэл	Tools and equipment	100.0	100.0	100.0	100.0	100.0	102.9	101.7	108.2	100.0	100.0	
05.6 Цэвэрлэгээний болон бусад жижиг бараа	Household maintenance	100.8	100.6	101.5	102.1	100.0	100.4	101.5	102.3	100.0	99.1	
06. ЭМ, ТАРИА, ЭМНЭЛГИЙН ҮЙЛЧИЛГЭЭ	HEALTH	100.2	100.0	100.0	100.0	100.0	100.0	100.2	100.0	100.0	105.0	
06.1 Эм, тариа, эмнэлгийн хэрэгсэл	Medical products, appliances and equipment	100.3	100.0	100.0	100.0	100.0	100.0	100.0	100.0	100.0	97.3	
06.2 Амбулаторийн үйлчилгээ	Out-patient services	100.0	100.0	100.0	100.0	100.0	100.0	106.9	100.0	100.0	192.3	
06.3 Эмнэлгэгт хэвтэж эмчлүүлэх үйлчилгээ	Hospital services	100.0	100.0	100.0	100.0	100.0	100.0	100.0	100.0	100.0	100.0	
07. ТЭЭВЭР	TRANSPORT	100.2	100.0	100.0	100.8	100.1	100.0	100.0	100.6	100.0	95.6	
07.1 Тээврийн хэрэгслийн худалдан авалт	Purchase of vehicles	100.2	100.0	100.2	100.0	100.0	100.0	100.0	101.8	100.0	106.9	
07.2 Хувийн тээврийн хэрэгслийн засвар, үйлчилгээ	Operation of personal transport equipment	100.0	100.0	100.0	101.1	100.1	100.0	100.0	100.0	99.9	99.1	
07.3 Тээврийн үйлчилгээ	Transport services	100.6	100.0	100.0	101.4	100.4	100.0	100.0	100.0	100.0	78.8	
08. ХОЛБООНЫ ХЭРЭГСЭЛ, ШУУДАНГИЙН	COMMUNICATION	100.0	100.0	100.0	100.0	100.0	99.8	100.0	100.0	100.0	100.0	
09. АМРАЛТ, ЧӨЛӨВТ ЦАГ, СОЁЛЫН БАРАА,	RECREATION AND CULTURE	101.1	100.0	100.0	100.2	100.3	100.2	95.9	100.0	108.4	100.0	
09.1 Дуу, дүрс, гэрэл зураг, бусад тоног төхөөрөмж	Audio, visual, photographic and information processing equipment	100.0	100.0	100.0	100.0	100.0	98.3	94.2	100.0	100.0	100.0	
09.2 Чөлөөт цаг, соёлын үйлчилгээ	Recreational and cultural services	100.0	100.0	100.0	101.1	100.0	100.0	100.0	100.0	120.9	100.0	
09.3 Ном, сонин бичгийн хэрэгсэл	Newspapers, books and stationery	115.9	100.0	100.0	100.0	101.3	101.8	100.0	100.0	100.0	100.0	
10. БОЛОВСРОЛЫН ҮЙЛЧИЛГЭЭ	EDUCATION	100.0	100.0	100.0	100.0	100.0	100.0	100.0	100.0	100.0	100.0	
11. ЗОЧИД БУУДАЛ, НИЙТИЙН ХООЛ, ДОТУУР БАЙР	RESTAURANTS AND HOTELS	102.2	100.0	121.7	101.0	100.9	100.0	112.6	128.0	100.0	105.5	
11.1 Нийтийн хоолны үйлчилгээ	Catering service	119.1	100.0	100.0	101.2	100.0	100.0	114.0	100.0	100.0	114.6	
11.2 Зочид буудал, дотуур байрны үйлчилгээ	Hotels, accommodation service	100.0	100.0	128.6	100.0	109.1	100.0	100.0	150.0	100.0	100.0	
12. БУСАД БАРАА, ҮЙЛЧИЛГЭЭ	MISCELLANEOUS GOODS AND SERVICES	100.0	99.5	106.6	101.4	100.0	102.3	100.4	100.0	100.8	99.9	
12.1 Хувь хүнд хандсан үйлчилгээ	Personal care	100.0	99.5	100.8	101.3	100.0	102.4	100.3	100.0	100.9	100.0	
12.2 Хувь хүний эд зүйл, харгалзлал	Personal effects	100.0	100.0	100.0	102.4	100.0	100.0	101.2	100.0	98.3	100.0	
12.3 Санхүүгийн үйлчилгээ	Financial services	100.0	100.0	100.0	100.0	100.0	100.0	100.0	100.0	100.0	100.0	

(Хүснэгт 6.8-ын үргэлжлэл - Table 6.8 continuation)

Бүлэг, дэд бүлэг	Group and subgroup	Төвийн бүс / Central region					Зүүн бүс / Eastern region				
		ГС/GS	ДА/DA	ДО/DO	ДУ/DU	ӨМ/OM	СЭ/SE	ТӨ/TO	ДД/DD	СҮ/SU	ХЭ/HE
ЕРӨНХИЙ ИНДЕКС	OVERALL INDEX	102.3	101.5	104.2	101.3	100.5	100.1	100.1	103.0	101.1	101.0
01. ХҮНСНИЙ БАРАА, УНДАА, УС	FOOD AND NON-ALCOHOLIC BEVERAGES	107.3	103.8	107.7	103.4	101.9	99.2	102.6	107.4	103.8	102.1
01.1 Хүнсний бараа	Foodstuffs	107.6	103.9	107.8	103.5	102.1	99.1	102.8	107.6	104.1	102.2
01.1.1 Талх, гурил, будаа	Bread, flour and cereals	101.0	100.0	100.4	99.8	103.5	99.5	104.5	100.6	100.0	98.4
01.1.2 Мах, махан бүтээгдэхүүн	Meat and meat products	120.8	107.4	115.0	103.1	103.1	101.2	106.6	114.3	112.5	107.4
01.1.4 Сүү, сүүн бүтээгдэхүүн, өндөг	Milk, dairy products, and eggs	100.0	96.5	100.1	94.2	100.0	96.2	96.7	98.9	97.6	100.9
01.1.5 Төрөл бүрийн өөх, тос	Oils and fats	100.0	100.2	100.5	100.0	100.0	100.0	101.5	100.6	100.8	99.6
01.1.6 Жимс, жимсгэнэ	Fruit	90.9	116.5	100.2	101.9	100.0	100.0	85.3	102.5	111.6	100.0
01.1.7 Төмс, хүнсний ногоо	Potato and vegetables	105.0	100.5	106.9	99.2	99.6	88.3	100.5	108.7	102.5	103.8
01.1.8 Саахар, жимсний чанамал, чихэр, шоколад	Sugar, jam, candy and chocolate	98.3	100.0	99.2	100.0	101.6	101.3	100.0	100.7	99.8	99.3
01.1.9 Хүнсний бусад бүтээгдэхүүн	Other food products	101.3	102.7	100.6	100.0	98.3	96.3	100.0	101.0	100.0	101.5
01.2 Согтууруулах бус ундаа	Non-alcoholic beverages	100.7	100.9	103.4	100.0	98.7	100.7	100.0	100.5	100.6	99.8
02. СОГТУУРУУЛАХ УНДАА, ТАМХИ	ALCOHOLIC BEVERAGES, TOBACCO	104.0	99.8	100.0	100.0	100.0	102.2	100.0	99.3	100.0	100.0
02.1 Согтууруулах ундаа	Alcoholic beverages	100.0	99.6	100.0	100.0	100.0	99.4	100.0	98.1	100.0	100.0
02.2 Тамхи	Tobacco	106.7	100.0	100.0	100.0	100.0	103.6	100.0	100.1	100.0	100.0
03. ХУВЦАС, БӨС БАРАА, ГУТАЛ	CLOTHING, FOOTWEAR AND CLOTH	100.0	101.0	104.4	100.8	99.5	100.0	99.4	101.8	100.6	101.4
03.1 Хувцас, бөс бараа	Clothing, cloth	100.0	100.6	105.3	100.9	98.5	100.0	99.1	101.5	100.5	101.7
03.1.1 Хөвөн бөс, бараа	Clothing materials	100.0	100.0	96.9	100.0	100.0	100.0	98.8	100.3	100.0	100.0
03.1.2 Бүх төрлийн хувцас	Garments	100.0	100.7	105.8	101.0	98.4	100.0	99.1	101.6	100.5	101.9
03.1.3 Жижиг эдлэл, хэрэгсэл	Other articles and clothing accessories	100.0	100.0	100.6	100.0	100.0	100.0	100.0	100.0	100.9	99.2
03.2 Гутал	Footwear	100.0	101.7	101.9	100.3	102.6	100.0	100.0	102.6	101.1	100.4
04. ОРОН СУУЦ, УС, ЦАХИЛГААН, ТҮЛШ	HOUSING, WATER, ELECTRICITY AND FUELS	100.0	99.4	101.1	100.0	100.0	101.4	96.3	100.0	100.0	100.0
04.1 Орон сууцны бодит түрээс	Actual rentals for housing	100.0	100.0	100.0	100.0	100.0	100.0	100.0	100.0	100.0	100.0
04.2 Орон сууцны засвар, үйлчилгээ	Maintenance and repair of the dwelling	100.0	100.0	100.6	100.0	100.0	100.0	100.0	100.1	100.0	100.0
04.3 Усан хангамж, бусад үйлчилгээ	Water supply and miscellaneous services	100.0	100.0	106.8	100.0	100.0	100.0	100.0	100.0	100.0	100.0
04.4 Цахилгаан, хийн болон бусад түлш	Electricity, gas and other fuels	100.0	98.8	100.0	100.0	100.0	102.2	91.3	100.0	100.0	100.0
05. ГЭР АХУЙН ТАВИГАТ, ГЭР АХУЙН БАРАА	FURNISHINGS, HOUSEHOLD EQUIPMENT	100.7	100.0	102.5	100.1	100.7	100.0	100.0	100.4	101.3	100.0
05.1 Тавилга, хэрэгсэл, хивс, давстэр	Furniture, carpets and other floor coverings	100.0	100.0	106.2	100.0	100.0	100.0	100.0	101.2	101.6	100.1
05.2 Оёмол, нэхмэл эдлэл	Household textiles	103.0	100.0	100.0	100.0	100.0	100.0	100.0	100.0	103.0	100.0
05.3 Цахилгаан бараа	Household appliances	100.0	100.0	100.0	100.0	100.0	100.0	100.0	100.2	101.5	100.0
05.4 Цилэнг эдлэл, сав суулга	Glassware, tableware and household utensils	100.0	100.0	101.7	101.6	100.0	100.0	100.0	101.4	100.4	100.0
05.5 Багаж хэрэгсэл	Tools and equipment	100.0	100.0	104.4	100.0	105.1	100.0	100.0	96.9	101.8	100.0
05.6 Цөөрлөгзөний болон бусад жижиг бараа	Household maintenance	100.7	100.0	103.1	100.0	100.3	100.0	100.0	100.6	100.0	100.0
06. ЭМ, ТАРИА, ЭМНЭЛГИЙН ҮЙЛЧИЛГЭЭ	HEALTH	100.0	100.0	100.0	100.0	100.8	100.0	100.0	100.1	100.0	100.0
06.1 Эм, тариа, эмнэлгийн хэрэгсэл	Medical products, appliances and equipment	100.0	100.0	100.0	100.0	101.4	100.0	100.0	100.0	100.0	100.0
06.2 Амбулаторийн үйлчилгээ	Out-patient services	100.0	100.0	100.0	100.0	100.0	100.0	100.0	100.4	100.0	100.0
06.3 Эмнэлэгт хэвтэж эмчлүүлэх үйлчилгээ	Hospital services	100.0	100.0	100.0	100.0	100.0	100.0	100.0	100.0	100.0	100.0
07. ТЭЭВЭР	TRANSPORT	100.3	100.0	100.0	100.0	100.2	100.0	100.0	100.0	100.0	100.1
07.1 Тээврийн хэрэгслийн худалдан авалт	Purchase of vehicles	100.0	100.0	100.0	100.0	100.0	100.0	100.0	100.0	100.0	100.2
07.2 Хувийн тээврийн хэрэгслийн засвар, үйлчилгээ	Operation of personal transport equipment	100.6	100.0	99.9	100.0	100.0	100.0	100.0	100.0	100.0	100.0
07.3 Тээврийн үйлчилгээ	Transport services	100.0	100.0	100.0	100.0	100.9	100.0	100.0	100.0	100.0	100.0
08. ХОЛБООНЫ ХЭРГЭСЭЛ, ШУУДАНГИЙН	COMMUNICATION	98.0	100.4	100.0	100.0	100.0	100.0	100.0	100.0	98.1	100.0
09. АМРАЛТ, ЧӨЛӨВТ ЦАГ, СОЁЛЫН БАРАА,	RECREATION AND CULTURE	100.0	100.0	100.1	100.0	100.0	100.0	100.0	101.7	99.5	100.0
09.1 Дуу, дүрс, гэрэл зураг, бусад тоног төхөөрөмж	Audio visual, photographic and information processing equipment	100.0	100.0	100.0	100.0	100.0	100.0	100.0	97.1	99.3	100.0
09.2 Чөлөөт цаг, соёлын үйлчилгээ	Recreational and cultural services	100.0	100.0	100.3	100.0	100.0	100.0	100.0	100.0	100.0	100.0
09.3 Ном, сонин бичгийн хэрэгсэл	Newspapers, books and stationery	100.0	100.0	100.0	100.0	100.0	100.0	100.0	100.0	100.0	100.0
10. БОЛОВСРОЛЫН ҮЙЛЧИЛГЭЭ	EDUCATION	100.0	100.0	100.0	100.0	100.0	100.0	100.0	100.0	100.0	100.0
11. ЗОЧИД БУДАЛ, НИЙТИЙН ХООЛ, ДОТУУР БАЙР	RESTAURANTS AND HOTELS	100.0	102.7	100.0	100.0	100.0	100.0	100.0	100.0	102.8	105.7
11.1 Нийтийн хоолны үйлчилгээ	Catering service	100.0	104.9	100.0	100.0	100.0	100.0	100.0	100.0	104.2	118.0
11.2 Зочид будал, дотуур байрны үйлчилгээ	Hotels, accommodation service	100.0	100.0	100.0	100.0	100.0	100.0	100.0	100.0	100.0	100.0
12. БУСАД БАРАА, ҮЙЛЧИЛГЭЭ	MISCELLANEOUS GOODS AND SERVICES	100.0	100.0	101.6	100.2	101.5	100.0	100.0	100.0	101.0	100.0
12.1 Хувь хүнд хандсан үйлчилгээ	Personal care	100.0	100.0	101.9	100.2	102.8	100.0	100.0	100.1	101.2	100.0
12.2 Хувь хүний эд зүйл, хэрэгсэл	Personal effects	100.0	100.0	100.0	100.0	100.0	100.0	100.0	100.0	100.0	100.3
12.3 Санхүүгийн үйлчилгээ	Financial services	100.0	100.0	100.0	100.0	100.0	100.0	100.0	100.0	100.0	100.0

6.9 ХЭРЭГЛЭЭНИЙ БАРАА, ҮЙЛЧИЛГЭЭНИЙ ҮНИЙН ИНДЕКС, өмнөх оны эцсийнхтэй харьцуулснаар, барааны бүлэг, дэд бүлгээр, аймгаар, 2013 оны 4 дүгээр сард
 CONSUMER PRICE INDEX, compare with the end of previous year, by group and subgroup, by aimags, for April, 2013

Бүлэг, дэд бүлэг	Баруун бүс / Western region					Хангайн бүс / Khangai region					
	БӨ/ВО	ГО/ГО	ЗА/ЗА	УВ/УВ	ХО/ХНО	АПИ/А	БХ/БКН	БВ/ВУ	ОП/ОР	ӨВ/ӨВ	ХӨ/ХНБ
ЕРӨНХИЙ ИНДЕКС	101.7	106.6	106.0	102.9	105.0	103.6	107.0	108.2	107.3	105.0	106.1
01. ХҮНСНИЙ БАРАА, УНДАА, УС	102.7	114.8	110.9	104.8	111.5	105.0	117.1	112.1	116.6	110.0	111.1
01.1 Хүнсний бараа	101.6	115.1	111.2	105.2	111.0	105.2	117.6	113.0	117.1	110.4	111.4
01.1.1 Талх, гурил, будаа	95.7	102.8	106.8	99.3	101.6	100.6	95.3	101.2	101.3	100.0	105.9
01.1.2 Мах, махан бүтээгдэхүүн	110.0	139.2	127.3	123.1	120.0	118.5	153.2	132.0	133.4	133.4	131.1
01.1.4 Сүү, сүүн бүтээгдэхүүн, өндөг	102.6	110.6	112.2	90.6	104.9	117.5	123.3	108.1	115.1	101.0	110.3
01.1.5 Төрөл бүрийн өөх, тос	107.9	100.0	99.1	98.0	101.1	99.7	99.0	115.8	101.2	100.3	96.7
01.1.6 Жамс, жамсгэнэ	120.8	104.4	93.3	93.2	114.3	100.4	120.4	115.2	122.2	135.0	97.4
01.1.7 Төмс, хүнсний ногоо	99.1	98.1	105.9	117.2	135.0	92.1	116.5	121.3	94.5	107.2	100.2
01.1.8 Сахар, жамсний чанамал, чихэр, шokolad	101.5	101.0	97.7	103.7	101.6	102.2	98.3	103.5	102.4	102.1	101.3
01.1.9 Хүнсний бусад бүтээгдэхүүн	103.5	100.2	113.2	96.9	100.0	101.6	102.0	122.2	104.1	101.3	96.7
01.2 Согтууруулах бус ундаа	111.2	100.1	98.8	98.9	123.7	98.5	102.7	101.8	104.3	101.2	103.6
02. СОГТУУРУУЛАХ УНДАА, ТАМХИ	101.1	100.0	107.3	100.0	106.4	100.0	100.0	109.9	103.3	97.3	99.5
02.1 Согтууруулах ундаа	101.4	100.0	117.0	100.0	105.2	100.0	100.0	111.6	106.9	100.0	100.9
02.2 Тамхи	104.1	105.2	103.7	103.0	100.6	105.0	106.9	110.5	105.0	108.0	102.6
03. ХУВЦАС, БӨС БАРАА, ГУТАЛ	105.5	103.8	103.0	102.1	100.8	104.9	107.2	104.2	104.5	106.9	102.2
03.1 Хувиас, бөс бараа	104.1	107.1	105.6	107.4	102.6	106.1	107.2	103.3	110.6	98.7	98.7
03.1.1 Хөвөн бөс, бараа	105.8	103.9	102.8	101.9	100.8	104.8	107.4	106.2	104.1	107.0	102.7
03.1.2 Бүх төрлийн хувцас	100.6	100.0	98.8	100.3	100.0	100.0	100.0	63.2	115.7	100.6	100.0
03.1.3 Жижиг эдлэл, хэрэгсэл	102.1	108.0	105.4	105.3	100.0	105.3	106.3	124.3	106.9	109.6	103.7
03.2 Гулал											
04. ОРОН СУУЦ, УС, ЦАХИЛГААН, ТҮЛШ	96.5	97.3	105.1	101.1	98.5	100.6	102.6	100.0	102.7	96.6	109.2
04.1 Орон сууцны бодит түрээс	100.0	102.2	100.0	100.0	100.0	150.0	100.0	100.0	107.1	100.0	120.0
04.2 Орон сууцны засвар, үйлчилгээ	102.1	99.8	104.4	104.8	100.1	107.6	100.6	100.0	108.5	102.0	112.1
04.3 Усан хангамж, бусад үйлчилгээ	102.3	100.0	99.2	100.0	100.0	100.0	108.3	100.0	97.4	121.0	100.0
04.4 Цахилгаан, хийн болон бусад түлш	94.6	96.8	105.7	96.6	96.6	98.2	100.0	103.7	99.9	93.6	108.4
05. ГЭР АХУЙН ТАВИЛГА, ГЭР АХУЙН БАРАА	107.3	101.3	106.9	103.1	102.5	102.1	109.9	116.9	101.9	102.0	105.8
05.1 Тавилга, хэрэгсэл, хивс, дэвсгэр	109.3	101.5	107.1	103.9	100.2	102.3	124.7	100.0	107.0	101.6	109.7
05.2 Автмол, нэхлээл эдлэл	108.8	110.2	97.3	114.3	100.0	105.2	104.7	103.9	109.7	100.0	115.5
05.3 Цахилгаан бараа	104.6	109.3	116.9	101.2	106.4	105.7	110.4	106.2	102.9	100.3	99.8
05.4 Шилэн эдлэл, сав суула	102.1	101.1	97.5	108.1	100.0	116.7	102.6	125.0	101.8	100.0	103.3
05.5 Балаж хэрэгсэл	102.7	100.0	91.4	100.0	100.0	102.9	102.1	108.2	83.8	107.1	117.4
05.6 Цэвэрлэгээний болон бусад жижиг бараа	106.7	99.6	104.7	99.2	102.5	100.0	102.1	143.6	99.6	106.0	96.2
06. ЭМ, ТАРИА, ЭМНЭЛГИЙН ҮЙЛЧИЛГЭЭ	102.7	100.0	100.9	103.9	100.0	100.0	100.4	102.9	100.0	100.0	110.0
06.1 Эм, тариа, эмнэлгийн хэрэгсэл	104.6	100.0	100.0	104.6	100.0	100.0	100.0	104.2	99.9	100.0	106.8
06.2 Амбулаторийн үйлчилгээ	100.0	100.0	133.9	100.0	100.0	100.0	100.0	100.0	100.0	100.0	192.3
06.3 Эмнэлэгт хэвтэж эмчлүүлэх үйлчилгээ	100.0	100.0	100.0	100.0	100.0	100.0	100.0	100.0	100.0	100.0	100.0
07. ТЭЭВЭР	99.7	102.6	105.0	102.9	101.3	104.2	102.0	104.9	104.3	103.5	104.3
07.1 Тээврийн хэрэгслийн худалдан авалт	100.2	100.0	106.5	100.0	97.2	103.8	100.0	101.8	100.0	102.6	109.1
07.2 Хувийн тээврийн хэрэгслийн засвар, үйлчилгээ	98.3	102.1	105.2	105.2	103.9	104.7	103.6	113.5	105.5	105.5	104.1
07.3 Тээврийн үйлчилгээ	101.2	108.5	101.1	101.6	100.0	100.0	100.0	100.0	100.0	100.0	99.5
08. ХОЛБООНЫ ХЭРЭГСЭЛ, ШУУДАНГИЙН ҮЙЛЧИЛГЭЭ	100.0	98.6	100.0	99.5	100.0	99.7	100.0	100.0	99.2	100.0	100.0
09. АМРАЛТ, ЧӨЛӨӨТ ЦАГ, СОЁЛЫН БАРАА, ҮЙЛЧИЛГЭЭ	99.3	100.6	101.1	100.9	100.3	99.8	86.9	106.1	110.0	99.8	100.0
09.1 Дуу, дүрс, гэрэл зураг, бусад тоног төхөөрөмж	100.0	100.0	100.1	100.0	100.0	99.0	82.3	107.1	100.3	99.7	100.0
09.2 Чөлөөт цаг, соёлын үйлчилгээ	100.0	100.0	99.3	101.1	100.0	98.9	100.0	100.0	120.9	100.0	100.0
09.3 Ном, сонин бичирхэн хэрэгсэл	92.3	101.6	101.3	101.5	101.3	101.8	100.0	108.5	103.4	100.0	100.0
10. БОЛОВСРОЛЫН ҮЙЛЧИЛГЭЭ	100.0	100.0	100.0	100.0	100.0	100.0	100.0	100.0	100.0	100.0	100.0
11. ЗОЧИД БУУДАЛ, НИЙТИЙН ХООЛ, ДОТУУР БАЙР	102.5	102.4	137.0	105.2	101.9	100.6	112.6	128.0	100.4	100.0	128.5
11.1 Нийтийн хоолны үйлчилгээ	122.4	108.7	101.3	106.4	100.0	100.8	114.0	100.0	100.5	100.0	122.1
11.2 Зочид буудал, дотуур байрны үйлчилгээ	100.0	100.0	150.0	100.0	120.0	100.0	100.0	150.0	100.0	100.0	133.3
12. БУСАД БАРАА, ҮЙЛЧИЛГЭЭ	105.7	99.7	98.8	101.8	100.1	107.7	103.1	107.0	103.6	103.6	100.0
12.1 Хувь хүнд хандсан үйлчилгээ	107.7	99.5	98.4	101.7	100.3	108.1	103.2	112.5	103.8	102.0	100.0
12.2 Хувь хүний эд зүйл, хэрэглэл	98.7	110.4	100.7	102.4	95.3	100.0	103.5	100.0	102.5	100.0	100.0
12.3 Санхүүгийн үйлчилгээ	100.0	100.0	100.0	100.0	100.0	100.0	100.0	100.0	100.0	100.0	100.0

(Хүснэгт 6.9-ын үргэлжлэл - Table 6.9 continuation)

Бүлэг, дэд бүлэг	Group and subgroup	Төвийн бүс / Central region										Зүүн бүс / Eastern region		
		ГС/GS	ДА/DA	ДО/DO	ДУ/ДУ	ӨМ/ӨМ	СЭ/СЭ	ТӨ/ТӨ	ДР/ДР	СҮ/СҮ	ХЭ/ХЭ			
ЕРӨНХИЙ ИНДЕКС	OVERALL INDEX	103.3	106.0	107.5	106.5	104.1	104.2	103.5	108.7	102.8	103.3			
01. ХҮНСНИЙ БАРАА, УНДАА, УС	FOOD AND NON-ALCOHOLIC BEVERAGES	110.1	116.3	111.8	112.2	106.7	107.3	112.6	117.2	108.7	112.0			
01.1 Хүнсний бараа	Foodstuffs	110.6	116.9	112.0	112.5	107.0	107.5	113.2	117.5	109.1	112.4			
01.1.1 Талх, гурил, будаа	Bread, flour and cereals	101.0	99.9	99.8	104.6	105.1	98.0	106.1	107.7	101.9	101.4			
01.1.2 Мах, махан бүтээгдэхүүн	Meat and meat products	127.9	135.9	124.3	138.4	118.3	114.0	130.7	129.9	125.8	137.3			
01.1.4 Сүү, сүүн бүтээгдэхүүн, өндөг	Milk, dairy products, and eggs	100.1	98.2	101.1	104.6	99.9	105.3	96.1	107.0	102.5	110.9			
01.1.5 Төрөл бүрийн өөх, тос	Oils and fats	104.2	100.4	100.1	100.0	98.7	98.5	106.4	105.1	103.1	99.3			
01.1.6 Жимс, жимсгэнэ	Fruit	102.8	119.6	101.1	126.2	98.8	100.3	91.6	99.2	114.6	107.9			
01.1.7 Темс, хүнсний ногоо	Potato and vegetables	107.4	114.9	107.2	98.9	95.8	123.5	124.4	114.1	105.3	106.8			
01.1.8 Саахар, жимсний чанамал, чихэр, шokolad	Sugar, jam, candy and chocolate	98.0	100.2	99.7	98.5	101.7	100.1	98.9	104.5	97.7	99.7			
01.1.9 Хүнсний бусад бүтээгдэхүүн	Other food products	101.3	102.9	100.5	101.2	100.6	96.3	100.0	104.2	104.0	101.1			
01.2 Сottууруулах бус ундаа	Non-alcoholic beverages	100.7	104.1	108.1	103.3	102.8	101.8	104.0	106.9	104.3	103.2			
02. COTTУУРУУЛАХ УНДАА, ТАМХИ	ALCOHOLIC BEVERAGES, TOBACCO	104.0	100.9	101.6	106.0	100.7	102.2	100.0	102.3	100.7	100.0			
02.1 Cottууруулах ундаа	Alcoholic beverages	100.0	99.6	100.0	104.1	102.5	104.1	100.0	98.1	98.0	100.0			
02.2 Тамхи	Tobacco	106.7	101.8	102.6	108.5	99.2	103.6	100.0	105.5	102.8	100.0			
03. ХУВИАС, БЭС БАРАА, ГУТАЛ	CLOTHING, FOOTWEAR AND CLOTH	100.0	102.0	109.3	105.8	101.3	103.9	98.8	110.1	100.9	99.8			
03.1 Хувцас, бөс бараа	Clothing, cloth	100.0	101.9	110.3	105.7	98.5	102.1	100.0	111.2	100.8	98.7			
03.1.1 Хөвөн бөс, бараа	Clothing materials	100.0	100.0	101.6	109.3	100.0	106.1	98.8	106.0	108.9	102.4			
03.1.2 Бүх төрлийн хувиас	Garments	100.0	102.0	110.9	105.5	98.2	102.2	100.0	111.5	100.5	99.5			
03.1.3 Жижиг эдлэл, хэрэгсэл	Other articles and clothing accessories	100.0	100.0	103.1	109.1	106.0	100.1	100.0	111.6	100.0	83.2			
03.2 Гутал	Footwear	100.0	102.3	106.3	106.1	110.0	109.2	96.1	107.1	101.1	102.9			
04. ОРОН СУУЦ, УС, ЦАХИЛГААН, ТҮЛШ	HOUSING, WATER, ELECTRICITY AND FUELS	100.0	96.7	101.5	100.5	104.9	104.8	94.4	100.0	100.0	99.8			
04.1 Орон сууцны бодит түрээс	Actual rentals for housing	100.0	100.0	100.0	106.7	125.0	100.0	100.0	100.0	100.0	100.0			
04.2 Орон сууцны засвар, үйлчилгээ	Maintenance and repair of the dwelling	100.0	101.2	102.2	100.9	103.8	104.7	99.8	102.1	100.0	100.0			
04.3 Усан хангамж, бусад үйлчилгээ	Water supply and miscellaneous services	100.0	100.0	106.8	100.0	100.0	100.0	100.0	100.0	100.0	122.0			
04.4 Цахилгаан, хийн болон бусад түлш	Electricity, gas and other fuels	100.0	93.1	100.0	100.7	100.0	105.3	87.4	99.6	100.0	96.3			
05. ГЭР АХИЙН ТАВИЛГА, ГЭР АХИЙН БАРАА	FURNISHINGS, HOUSEHOLD EQUIPMENT	100.9	101.8	109.2	106.0	107.0	102.0	105.2	106.8	103.4	104.1			
05.1 Тавилга, хэрэгсэл, хивс, давсгар	Furniture, carpets and other floor coverings	100.0	101.5	116.2	106.0	112.9	102.8	108.8	108.8	103.9	104.2			
05.2 Өймөл, нэхмэл эдлэл	Household textiles	103.0	106.0	103.4	103.0	107.4	101.2	109.9	101.6	103.3	123.4			
05.3 Цахилгаан бараа	Household appliances	100.0	100.0	102.8	102.2	100.0	101.1	99.9	102.6	101.6	101.6			
05.4 Шилэн эдлэл, сав суулга	Glassware, tableware and household utensils	100.0	102.6	116.4	112.9	106.0	107.6	98.9	109.4	102.8	100.0			
05.5 Багаж хэрэгсэл	Tools and equipment	104.6	100.0	104.4	100.2	105.1	103.5	100.0	104.4	108.3	100.0			
05.6 Цэвэрлэгээний болон бусад жижиг бараа	Household maintenance	100.7	101.4	110.6	108.1	102.2	100.0	100.0	109.5	102.0	99.8			
06. ЭМ, ТАРИА, ЭМНЭЛГИЙН ҮЙЛЧИЛГЭЭ	HEALTH	100.0	100.2	100.8	100.1	104.4	100.0	109.4	100.1	100.1	100.0			
06.1 Эм, тариа, эмнэлгийн хэрэгсэл	Medical products, appliances and equipment	100.0	100.6	100.9	100.1	108.6	100.0	106.7	100.0	100.1	100.0			
06.2 Амбулаторийн үйлчилгээ	Out-patient services	100.0	100.0	100.0	100.0	100.0	100.0	100.9	100.7	100.0	100.0			
06.3 Эмнэлэгт хавтгаж эмчлүүлэх үйлчилгээ	Hospital services	100.0	100.0	100.0	100.0	100.0	100.0	127.2	100.0	100.0	100.0			
07. ТЭЭВЭР	TRANSPORT	102.3	102.2	102.8	104.5	103.4	103.5	104.6	101.3	102.4	95.4			
07.1 Тээврийн хэрэгслийн худалдан авалт	Purchase of vehicles	100.0	100.0	100.9	100.1	100.0	100.0	100.0	100.0	100.0	80.3			
07.2 Хувийн тээврийн хэрэгслийн засвар, үйлчилгээ	Operation of personal transport equipment	104.5	104.7	106.6	105.8	104.6	105.3	108.1	103.6	104.6	104.1			
07.3 Тээврийн үйлчилгээ	Transport services	100.0	100.0	104.4	99.3	100.9	108.6	100.0	99.9	100.0	100.0			
08. ХОЛБООНЫ ХЭРЭТСЭЛ, ШУДАНГИЙН ҮЙЛЧИЛГЭЭ	COMMUNICATION	98.0	99.5	100.0	99.1	100.0	100.0	100.0	100.0	95.7	100.4			
09. АМРАЛТ, ЧӨЛӨВТ ЦАГ, СОЁЛЫН БАРАА, ҮЙЛЧИЛГЭЭ	RECREATION AND CULTURE	99.8	100.0	95.1	104.4	99.9	100.0	98.2	105.2	102.0	100.0			
09.1 Дуу, дүрс, гэрэл зураг, бусад тоног төхөөрөмж	Audio, visual, photographic and information processing equipment	99.4	100.0	94.6	100.0	99.7	100.0	87.7	95.6	103.4	100.0			
09.2 Чөлөөт цаг, соёлын үйлчилгээ	Recreational and cultural services	100.0	100.0	94.3	103.0	100.0	100.0	145.5	98.3	100.0	100.0			
09.3 Ном, сонин бичгийн хэрэгсэл	Newspapers, books and stationery	100.0	100.0	100.0	105.1	100.0	100.0	100.0	109.9	100.0	100.0			
10. БОЛОВСРОЛЫН ҮЙЛЧИЛГЭЭ	EDUCATION	100.0	100.0	100.0	100.0	100.0	100.0	100.0	100.0	100.0	100.0			
11. ЗОЧИД БУДАЛ, НИЙТИЙН ХООЛ, ДОТУУР БАЙР	RESTAURANTS AND HOTELS	100.0	113.4	100.9	101.4	118.0	101.4	100.0	101.2	108.7	117.1			
11.1 Нийтийн хоолны үйлчилгээ	Catering service	100.0	105.4	101.4	104.6	108.8	103.0	100.0	103.0	113.3	118.0			
11.2 Зочид будал, дотуур байрны үйлчилгээ	Hotels, accommodation service	100.0	125.0	100.0	98.6	125.0	100.0	100.0	100.0	100.0	116.7			
12. БУСАД БАРАА, ҮЙЛЧИЛГЭЭ	MISCELLANEOUS GOODS AND SERVICES	100.0	101.4	103.8	100.5	102.2	100.9	100.8	101.9	101.8	99.6			
12.1 Хувь хэнд хандсан үйлчилгээ	Personal care	100.0	100.8	103.9	100.5	104.0	101.2	101.0	101.7	102.2	99.4			
12.2 Хувь хүний эд зүйл, хэрэглэл	Personal effects	100.0	106.8	104.0	99.4	100.0	100.0	100.0	109.3	100.0	100.3			
12.3 Санхүүгийн үйлчилгээ	Financial services	100.0	100.0	100.0	100.0	100.0	100.0	100.0	100.0	100.0	100.0			

6.10 ХЭРЭГЛЭЭНИЙ БАРАА, ҮЙЛЧИЛГЭЭНИЙ ҮНИЙН ИНДЕКС, өмнөх оны мөн үеийнхтэй харьцуулснаар, барааны бүлэг, дэд бүлгээр, аймгаар, 2013 оны 4 дүгээр сард
CONSUMER PRICE INDEX, compared with the same period of previous year, by group and subgroup, by aimags, for April 2013

Бүлэг, дэд бүлэг	Баруун бүс / Western region				Хангайн бүс / Khangai region						
	БӨ/БӨ	ГО/ГО	ЗА/ЗА	ҮБ/ҮВ	ХӨ/ХНО	АПИ/А	БХ/БХ	БУ/БУ	ОП/ОР	ӨВ/ӨВ	ХӨ/ХӨ
ЕРӨНХИЙ ИНДЕКС	109.3	111.1	117.2	111.3	110.3	115.4	120.0	113.9	110.1	113.2	113.2
01. ХҮНСНИЙ БАРАА, УНДАА, УС	106.6	108.1	114.7	111.7	112.2	105.9	114.1	108.3	108.0	105.9	108.6
01.1 Хүнсний бараа	105.8	108.5	115.2	111.7	111.1	105.5	114.7	107.7	108.3	105.9	109.2
01.1.1 Талх, гурил, будаа	115.3	102.3	116.6	107.9	106.4	111.9	101.7	101.2	104.8	100.3	105.0
01.1.2 Мах, махан бүтээгдэхүүн	109.3	122.0	133.2	121.4	121.0	102.3	126.8	109.6	110.9	112.3	124.4
01.1.4 Сүү, сүүн бүтээгдэхүүн, өндөг	112.2	100.3	116.9	112.3	114.8	115.4	126.1	101.2	107.7	102.4	111.2
01.1.5 Төрөл бүрийн өвх, тос	107.3	98.1	99.1	100.1	101.9	103.5	92.7	115.8	101.6	95.6	94.6
01.1.6 Жимс, жимсгэнэ	126.1	111.6	91.4	107.6	120.7	118.7	128.8	125.6	109.6	134.3	107.5
01.1.7 Тамс, хүнсний ногоо	64.5	87.5	96.5	103.7	86.0	83.0	116.7	124.2	106.5	122.3	93.7
01.1.8 Сахар, жимсний чанамал, чихэр, шokolad	101.2	103.3	97.9	113.2	105.9	109.7	113.8	103.7	102.3	105.8	101.2
01.1.9 Хүнсний бусад бүтээгдэхүүн	103.0	100.6	114.0	110.9	103.7	104.4	101.8	122.2	105.7	105.9	98.4
02. СОГУУРУУЛАХ УНДАА, ТАМХИ	146.7	149.0	156.1	155.1	158.8	160.1	137.7	140.1	151.8	158.0	156.2
02.1 Согтууруулах ундаа	148.0	112.6	154.4	144.8	140.8	126.2	118.8	126.3	133.2	150.9	154.2
02.2 Тамхи	142.6	160.4	157.6	168.9	182.6	189.6	144.5	159.5	171.7	162.7	162.7
03. ХУВЦАС, БӨС БАРАА, ГУТАЛ	117.5	117.0	124.6	114.2	105.8	136.5	114.2	122.0	131.7	121.3	105.5
03.1 Хуваас, бөс бараа	116.9	114.6	120.2	112.6	104.8	129.8	129.7	112.8	134.9	119.3	105.7
03.1.1 Хөвөн бөс, бараа	111.8	117.0	126.1	114.3	107.5	125.8	140.8	109.9	106.8	116.9	98.7
03.1.2 Бүх төрлийн хувцас	117.6	111.1	119.8	113.1	105.0	130.8	130.1	114.9	134.5	117.9	106.9
03.1.3 Жижиг эдлэл, хэрэгсэл	213.3	105.8	104.4	104.9	99.9	103.8	116.5	63.2	151.8	162.9	100.0
03.2 Гутал	118.4	122.4	138.0	117.8	108.6	149.3	162.7	143.1	120.0	124.3	105.2
04. ОРОН СУУЦ, УС, ЦАХИЛГААН, ТҮЛШ	104.0	107.0	108.3	111.0	112.1	112.2	107.2	100.5	117.3	102.5	144.2
04.1 Орон сууцны бодит түрээс	125.0	102.2	125.0	100.0	105.6	150.0	166.7	125.0	136.4	120.0	120.0
04.2 Орон сууцны засвар, үйлчилгээ	102.9	102.3	129.4	107.8	110.1	112.4	109.2	101.9	109.4	106.4	132.2
04.3 Усан хангамж, бусад үйлчилгээ	102.3	100.0	104.5	107.2	100.0	100.0	108.3	100.0	101.0	121.0	100.0
04.4 Цахилгаан, хийн болон бусад түлш	104.4	108.5	105.7	116.7	113.7	113.0	103.9	100.0	127.9	100.0	151.8
05. ГЭР АХУЙН ТАВИЛГА, ГЭР АХУЙН БАРАА	128.3	116.6	118.2	112.3	109.7	127.4	130.6	116.9	114.0	105.8	123.2
05.1 Тавилга, хэрэгсэл, хивс, дэвсгэр	146.0	114.2	127.4	119.4	112.4	118.1	153.0	100.0	114.8	105.0	128.6
05.2 Өөмөл, нэхмэл эдлэл	150.5	112.3	99.3	119.8	110.0	128.4	130.0	103.9	131.0	100.0	143.0
05.3 Цахилгаан бараа	111.4	113.3	150.5	102.5	109.6	120.3	160.3	106.2	118.0	105.8	105.8
05.4 Шилэн эдлэл, сав суулга	112.6	110.4	98.3	116.9	102.6	150.9	121.2	125.0	113.3	103.7	107.8
05.5 Багаж хэрэгсэл	129.0	105.7	101.6	103.0	125.5	124.8	109.1	108.2	121.2	107.1	161.1
05.6 Цэвэрлэгээний болон бусад жижиг бараа	106.9	117.9	104.7	111.9	108.1	129.9	110.6	143.6	102.8	107.7	108.0
06. ЭМ, ТАРИА, ЭМНЭЛГИЙН ҮЙЛЧИЛГЭЭ	102.4	104.1	104.5	107.9	100.3	105.8	103.6	104.2	107.0	94.7	111.6
06.1 Эм, тариа, эмнэлгийн хэрэгсэл	103.3	105.5	113.4	109.3	100.5	106.2	104.8	106.0	104.6	94.1	110.1
06.2 Амбулаторийн үйлчилгээ	114.8	112.5	201.4	100.0	100.0	128.7	121.6	100.0	102.0	100.0	192.3
06.3 Эмнэлэгт хэвтэж эмчлүүлэх үйлчилгээ	100.0	100.0	100.0	100.0	100.0	100.0	100.0	100.0	116.7	100.0	100.0
07. ТЭЭВЭР	98.9	108.4	104.2	105.0	101.5	104.8	107.0	106.6	107.1	107.8	105.8
07.1 Тээврийн хэрэгслийн худалдан авалт	100.7	116.6	98.2	104.4	100.0	104.4	100.1	101.8	94.2	112.4	109.2
07.2 Хувийн тээврийн хэрэгслийн засвар, үйлчилгээ	96.0	102.5	106.2	105.7	102.6	105.3	111.5	111.9	119.9	103.9	107.0
07.3 Тээврийн үйлчилгээ	101.5	101.3	102.2	104.3	100.0	100.0	111.7	106.9	100.0	104.9	99.3
08. ХОЛБООНЫ ХЭРЭГЭСЭЛ, ШУУДАНГИЙН ҮЙЛЧИЛГЭЭ	100.0	96.6	99.9	96.5	99.8	99.7	98.1	100.0	97.6	99.4	100.0
09. АМРАЛТ, ЧӨЛӨТ ЦАГ, СОЁЛЫН БАРАА, ҮЙЛЧИЛГЭЭ	99.8	104.7	109.7	103.4	101.1	106.7	87.3	106.1	113.8	104.6	101.8
09.1 Дуу, дүрс, гэрэл, бусад тоног төхөөрөмж	100.0	100.0	95.8	101.2	100.0	97.8	82.7	107.1	95.6	102.0	100.0
09.2 Чөлөөт цаг, соёлын үйлчилгээ	100.0	111.3	111.9	101.4	100.0	123.1	100.0	100.0	120.9	115.8	100.0
09.3 Ном, сонин бичгийн хэрэгсэл	96.9	103.7	111.8	106.3	105.5	111.0	100.0	108.5	114.4	100.0	103.8
10. БОЛОВСРОЛЫН ҮЙЛЧИЛГЭЭ	109.9	108.8	130.1	110.0	114.0	107.0	146.7	109.8	107.4	110.0	118.5
11. ЗОЧИД БУДАЛ, НИЙТИЙН ХООЛ, ДОТУУР БАЙР	126.3	102.9	141.6	118.7	116.0	125.7	166.0	130.1	133.4	140.4	145.6
11.1 Нийтийн хоолны үйлчилгээ	135.0	110.6	115.4	111.3	115.5	119.4	171.8	103.7	135.2	107.1	123.4
11.2 Зочид буудал, дотуур байрны үйлчилгээ	125.0	100.0	150.0	171.4	120.0	153.8	125.0	150.0	128.4	150.0	166.7
12. БУСАД БАРАА, ҮЙЛЧИЛГЭЭ	109.1	94.1	102.1	108.9	101.3	114.7	119.1	112.5	110.2	104.0	103.4
12.1 Хувь хүнд хандсан үйлчилгээ	147.0	118.7	101.4	131.6	103.4	110.5	121.6	100.0	155.9	100.0	100.0
12.2 Хувь хүний эд зүйл, хэрэглэл	100.0	100.0	100.0	100.0	100.0	100.0	100.0	100.0	100.0	100.0	100.0
12.3 Санхүүгийн үйлчилгээ	100.0	100.0	100.0	100.0	100.0	100.0	100.0	100.0	100.0	100.0	100.0

(Хүчнэгт 6.10-ын үргэлжлэл - Table 6.10 continuation)

Бүлэг, дэд бүлэг	Төвийн бүс / Central region										Зүүн бүс / Eastern region			
	ГС/ГС	ДА/ДА	ДО/ДО	ДУ/ДУ	ӨМ/ӨМ	СЭ/СЭ	ТӨ/ТӨ	ДД/ДД	СҮ/СҮ	ХЭ/ХЭ				
ЕРӨНХИЙ ИНДЕКС	116.1	107.7	110.7	109.2	110.1	106.7	110.7	113.4	107.2	105.6				
01. ХҮНСНИЙ БАРАА, УНДАА, УС	107.3	109.2	109.8	105.4	103.5	102.8	108.6	114.3	111.4	105.1				
01.1 Хүнсний бараа	107.8	109.5	109.7	105.3	103.5	102.8	109.5	114.1	111.8	105.0				
01.1.1 Талх, гурил, будаа	104.2	103.7	108.4	104.1	105.0	97.9	108.1	105.5	106.7	105.7				
01.1.2 Мах, махан бүтээгдэхүүн	120.2	116.8	113.8	114.9	103.4	108.9	111.7	120.0	122.8	110.1				
01.1.4 Сүү, сүүн бүтээгдэхүүн, өндөг	93.2	102.3	102.0	97.4	102.2	105.1	100.9	114.6	105.0	112.9				
01.1.5 Төрөл бүрийн өвх, тос	102.2	100.4	97.8	102.8	101.0	94.9	113.2	107.8	102.7	102.5				
01.1.6 Жимс, жимсгэнэ	121.2	108.6	106.4	111.9	117.4	110.4	127.1	112.6	116.7	114.2				
01.1.7 Төмс, хүнсний ногоо	94.4	101.5	102.4	97.3	111.9	100.9	103.5	106.5	97.3	98.7				
01.1.8 Сахар, жимсний чанамал, чихэр, шokolad	97.1	103.6	109.9	106.9	103.1	102.4	96.6	120.3	107.3	107.5				
01.1.9 Хүнсний бусад бүтээгдэхүүн	167.9	151.5	156.4	152.7	146.5	154.6	146.5	170.9	162.8	159.8				
02. СОГТУУРУУЛАХ УНДАА, ТАМХИ	143.5	140.0	136.4	129.1	129.1	130.2	129.5	144.7	144.2	125.4				
02.2 Тамхи	188.0	160.2	171.0	155.4	185.6	170.6	173.7	196.1	179.7	173.9				
03. ХУВЦАС, БӨС БАРАА, ГУТАЛ	150.0	105.8	115.1	116.5	115.4	102.3	111.2	122.5	108.0	104.8				
03.1 Хувцас, бөс бараа	152.0	105.6	116.2	113.0	112.4	99.9	114.0	126.1	107.6	102.7				
03.1.1 Хөвөн бөс, бараа	138.5	105.0	110.0	124.9	105.0	107.2	118.1	113.9	110.3	103.0				
03.1.2 Бүх төрлийн хувцас	154.2	105.4	116.2	112.5	112.8	99.8	112.1	126.5	107.6	106.0				
03.1.3 Жижиг эдлэл, хэрэгсэл	107.5	109.1	128.9	108.0	112.1	100.0	157.3	130.9	103.9	62.7				
03.2 Гутал	144.3	106.3	112.1	127.4	125.2	109.3	105.1	113.9	109.0	110.6				
04. ОРОН СУУЦ, УС, ЦАХИЛГААН, ТҮЛШ	104.3	106.6	109.7	107.2	107.4	117.1	109.4	112.6	101.7	110.4				
04.1 Орон сууцны бодит түрээс	123.3	125.0	104.5	100.0	125.0	100.0	150.0	100.0	100.0	100.0				
04.2 Орон сууцны засвар, үйлчилгээ	119.0	107.4	105.1	209.6	108.4	104.7	121.2	102.9	103.7	105.4				
04.3 Усан хангамж, бусад үйлчилгээ	103.4	100.0	106.8	100.0	100.0	100.0	100.0	100.0	100.0	122.0				
04.4 Цахилгаан, хийн болон бусад түлш	97.8	108.6	113.4	108.1	100.0	125.5	96.9	117.5	100.0	114.5				
05. ГЭР АХИЙН ТАВИЛГА, ГЭР АХУЙН БАРАА	112.7	112.3	114.2	109.7	115.6	105.0	111.7	113.0	108.3	114.7				
05.1 Тавилга, хэрэгсэл, хивс, дөвсгөр	110.9	122.0	116.2	111.7	124.3	113.6	113.1	113.3	111.5	132.7				
05.2 Өмөл, нэхмэл эдлэл	140.6	113.6	116.3	110.1	139.1	101.3	152.7	102.2	102.9	128.2				
05.3 Цахилгаан бараа	104.9	96.6	106.0	102.2	100.5	95.0	94.1	108.5	102.6	102.5				
05.4 Шилэн эдлэл, сав сулга	106.5	102.6	116.4	120.0	108.1	107.6	112.5	118.2	109.7	105.1				
05.5 Багаж хэрэгсэл	109.4	106.2	136.3	99.6	105.1	107.3	107.9	126.8	101.2	100.0				
05.6 Цээрлэгээний болон бусад жижиг бараа	108.3	105.1	120.6	107.6	110.7	102.3	105.1	113.2	112.0	107.1				
06. ЭМ, ТАРИА, ЭМНЭЛГИЙН ҮЙЛЧИЛГЭЭ	103.9	99.9	114.2	106.1	116.3	118.9	127.2	102.3	102.3	100.3				
06.1 Эм, тариа, эмнэлгийн хэрэгсэл	105.3	99.9	114.7	108.6	116.5	120.3	110.4	103.1	100.6	100.4				
06.2 Амбулаторийн үйлчилгээ	106.3	100.0	112.5	100.0	113.2	100.0	194.6	101.1	100.0	100.0				
06.3 Эмнэлэгт хэвтэж эмчлүүлэх үйлчилгээ	100.0	100.0	100.0	100.0	120.0	112.7	127.2	100.0	108.1	100.0				
07. ТЭЭВЭР	105.9	101.4	104.6	104.7	103.4	102.4	110.6	100.3	99.6	93.7				
07.1 Тээврийн хэрэгслийн худалдан авалт	100.0	101.5	102.5	99.6	100.0	100.0	100.0	100.2	90.6	80.3				
07.2 Хувийн тээврийн хэрэгслийн засвар, үйлчилгээ	106.7	102.9	110.1	105.8	104.6	103.0	119.4	101.5	103.9	100.3				
07.3 Тээврийн үйлчилгээ	115.1	100.0	104.4	107.4	100.9	108.6	100.0	99.0	108.6	100.0				
08. ХОЛБООНЫ ХЭРГЭСЭЛ, ШУУДАНГИЙН ҮЙЛЧИЛГЭЭ	92.7	97.7	100.0	99.0	103.0	100.0	100.0	95.7	93.9	100.6				
09. АМРАЛТ, ЧӨЛӨӨТ ЦАГ, СОЁЛЫН БАРАА,	107.0	97.4	89.9	111.2	105.5	100.0	95.4	107.7	102.2	100.0				
09.1 Дуу, дүрс, гэрэл зураг, бусад тоног төхөөрөмж	101.5	93.7	87.0	98.6	100.0	100.0	88.0	92.9	103.2	100.0				
09.2 Чөлөөт цаг, соёлын үйлчилгээ	118.3	100.0	94.3	114.5	113.7	100.0	145.5	92.3	100.0	100.0				
09.3 Ном, сонин бичгийн хэрэгсэл	108.3	100.0	101.9	112.0	110.9	100.0	92.0	117.4	101.6	100.0				
10. БОЛОВСРОЛЫН ҮЙЛЧИЛГЭЭ	110.0	110.0	129.9	110.0	109.8	109.8	109.8	106.7	110.0	109.8				
11. ЗОЧИД БУДАЛ, НИЙТИЙН ХООЛ, ДОТУУР БАЙР	103.9	123.0	108.0	116.2	133.1	102.3	112.3	105.4	109.8	121.0				
11.1 Нийтийн хоолны үйлчилгээ	108.0	121.4	113.2	108.6	114.0	105.0	119.2	114.2	114.3	129.8				
11.2 Зочид будал, дотуур байрны үйлчилгээ	100.0	125.0	100.0	124.3	150.0	100.0	100.0	100.0	101.2	116.7				
12. БУСАД БАРАА, ҮЙЛЧИЛГЭЭ	103.8	110.3	110.8	105.6	108.0	99.3	106.3	108.9	104.9	102.1				
12.1 Хувь хүнд хандсан үйлчилгээ	104.6	110.7	110.2	106.0	109.8	99.0	107.8	110.5	104.6	102.1				
12.2 Хувь хүний эд зүйл, хэрэглэл	100.0	106.8	125.6	107.2	107.2	100.9	101.1	128.1	109.9	104.7				
12.3 Санхүүгийн үйлчилгээ	100.0	100.0	100.0	100.0	100.0	100.0	100.0	100.0	100.0	100.0				

6.11 ХӨДӨӨ АЖ АХУЙН ЗАРИМ БҮТЭЭГДЭХҮҮНИЙ ЗАХ ЗЭЭЛИЙН ДУНДАЖ ҮНЭ, сараар, аймаг, нийслэлээр
AVERAGE MARKET PRICE OF SOME AGRICULTURAL PRODUCTS, by months, aimags and the Capital

төг tog

Аймаг, нийслэл Aimags and the Capital city	Үхрийн 1 ширхэг ширний дундаж үнэ Average price of 1 piece of Cattle hide					
	2 м-ээс доош урттай Less than 2 m			2 м-ээс дээш урттай More than 2 m		
	2012 IV	2013 III	2013 IV	2012 IV	2013 III	2013 IV
	Баруун бүс			Western region		
БӨ / BO	12 500	25 000	25 000	-	-	-
ГО / GO	17 000	-	-	26 000	-	-
ЗА / ZA	25 000	28 000	25 000	28 000	35 000	30 000
УВ / UV	23 000	-	-	25 000	-	-
ХО / KHO	-	-	25 000	22 000	20 000	-
	Хангайн бүс			Khangai region		
АР / AR	24 000	30 000	25 000	38 000	40 000	40 000
БХ / BKH	25 000	20 000	25 000	28 000	25 000	28 000
БУ / BU	25 000	30 000	29 000	32 000	37 500	35 000
ОР / OR	26 000	20 000	25 000	35 000	30 000	35 000
ӨВ / OV	25 000	28 000	20 000	30 000	35 000	25 000
ХӨ / KHS	25 000	25 000	20 000	-	30 000	25 000
	Төвийн бүс			Central region		
ГС / GS	15 000	25 000	28 000	30 000	27 000	28 000
ДА / DA	25 000	28 000	28 000	30 000	40 000	40 000
ДУ / DU	15 300	25 000	21 000	20 300	30 000	28 000
СЭ / SE	20 000	25 000	30 000	30 000	38 000	40 000
ТӨ / TO	35 000	31 000	30 000	40 000	39 000	40 000
	Зүүн бүс			Eastern region		
ДД / DD	18 700	29 000	25 000	28 000	35 000	33 000
СҮ / SU	25 000	20 000	22 500	30 000	27 500	35 000
ХЭ / KHE	28 000	30 000	28 000	-	40 000	30 000
	Улаанбаатар			Ulaanbaatar		
УБ / UB	30 000	34 000	32 000	42 000	44 000	42 000

(Хүснэгт 6.11-ийн үргэлжлэл Table 6.11 continuation)

Аймаг, нийслэл Aimags and the Capital city	Адууны 1 ширхэг ширний дундаж үнэ Average price of 1 piece of Horse hide		
	2012 IV	2013 III	2013 IV
		Баруун бүс	
БӨ / BO	20 000	35 000	30 000
ГО / GO	28 700	25 000	-
ЗА / ZA	30 000	35 000	30 000
УВ / UV	20 000	20 000	-
ХО / KHO	20 000	35 000	30 000
	Хангайн бүс		
АР / AR	26 000	35 000	30 000
БХ / BKH	35 000	25 000	20 000
БУ / BU	25 000	30 000	30 000
ОР / OR	30 000	40 000	20 000
ӨВ / OV	35 000	38 000	30 000
ХӨ / KHS	25 000	30 000	30 000
	Төвийн бүс		
ГС / GS	-	30 000	35 000
ДА / DA	28 000	32 000	32 000
ДО / DO	-	35 000	30 000
ДУ / DU	29 000	40 000	31 000
ӨМ / OM	20 000	20 000	-
СЭ / SE	25 000	38 000	35 000
ТӨ / TO	35 000	36 000	35 000
	Зүүн бүс		
ДД / DD	30 000	35 000	31 000
СҮ / SU	25 000	25 000	30 000
ХЭ / KHE	30 000	40 000	30 000
	Улаанбаатар		
УБ / UB	35 000	42 000	35 000

(Хүснэгт 6.11-гийн үргэлжлэл Table 6.11 continuation)

Аймаг, нийслэл Aimags and the Capital city	Ямааны 1 кг ноолуурын дундаж үнэ Average price of 1 kg of Greasy cashmere					
	Цагаан White			Бор Brown		
	2012 IV	2013 III	2013 IV	2012 IV	2013 III	2013 IV
	Баруун бүс			Western region		
БӨ / BO	35 000	45 000	51 000	35 000	45 000	51 000
ГО / GO	42 000	56 000	50 000	42 000	55 000	49 000
ЗА / ZA	42 300	52 000	60 000	43 300	52 000	58 000
УВ / UV	43 000	-	55 000	42 000	-	54 000
ХО / KHO	40 000	45 000	52 000	-	-	-
	Хангайн бүс			Khangai region		
АР / AR	48 000	60 000	62 000	48 000	60 000	62 000
БХ / BKH	45 000	51 000	56 000	40 000	50 000	56 000
БУ / BU	48 500	65 000	56 500	51 500	65 000	58 500
ОР / OR	49 000	65 000	58 000	50 000	-	55 000
ӨВ / OV	47 000	57 000	57 000	47 000	57 000	57 000
ХӨ / KHS	53 000	60 000	62 000	53 000	65 000	66 000
	Төвийн бүс			Central region		
ГС / GS	45 000	57 500	53 500	-	-	-
ДА / DA	45 000	60 000	58 000	45 000	60 000	65 000
ДО / DO	46 000	62 000	53 000	46 000	62 000	53 000
ДУ / DU	42 300	61 000	55 000	-	-	-
ӨМ / OM	42 000	50 000	53 000	-	50 000	53 000
СЭ / SE	45 000	-	58 000	40 000	-	-
ТӨ / TO	45 000	61 000	56 000	45 000	61 000	56 000
	Зүүн бүс			Eastern region		
ДД / DD	39 700	71 000	55 000	39 700	71 000	55 000
СҮ / SU	44 000	66 500	55 000	44 000	66 500	55 000
ХЭ / KHE	40 000	70 000	52 000	-	-	-
	Улаанбаатар			Ulaanbaatar		
УБ / UB	43 000	66 500	57 000	43 000	65 000	57 000

(Хүснэгт 6.11-гийн үргэлжлэл Table 6.11 continuation)

Аймаг, нийслэл Aimags and the Capital city	1 ширхэгийн дундаж үнэ Average price of 1 piece					
	Хонины ноостой нэхий Sheep skin with wool			Ямааны ноолууртай арьс Goat skin with cashmere		
	2012 IV	2013 III	2013 IV	2012 IV	2013 III	2013 IV
	Баруун бүс			Western region		
БӨ / BO	5 000	4 000	4 500	10 000	21 000	13 500
ГО / GO	-	10 000	7 200	12 000	-	20 000
ЗА / ZA	10 000	6 000	6 000	10 000	19 000	18 000
УВ / UV	11 000	6 000	6 000	10 000	10 000	15 000
ХО / KHO	12 000	8 000	6 000	15 000	24 000	20 000
	Хангайн бүс			Khangai region		
АР / AR	8 000	5 000	6 000	-	22 000	18 000
БХ / BKH	10 000	6 000	6 000	15 000	-	15 000
БУ / BU	8 000	4 000	4 500	19 000	15 000	14 000
ОР / OR	7 000	5 500	5 000	-	20 000	10 000
ӨВ / OV	7 000	4 000	5 000	-	23 000	24 000
ХӨ / KHS	6 000	5 000	5 000	15 000	18 000	15 000
	Төвийн бүс			Central region		
ГС / GS	10 000	5 500	5 000	-	21 500	-
ДА / DA	9 000	5 000	5 000	-	22 000	-
ДО / DO	8 000	3 500	4 000	-	-	-
ДУ / DU	10 300	9 000	7 000	25 300	21 000	20 000
ӨМ / OM	8 000	3 000	-	-	15 000	15 000
СЭ / SE	7 000	6 000	4 000	-	19 000	18 000
ТӨ / TO	12 000	8 000	5 000	24 000	25 000	25 000
	Зүүн бүс			Eastern region		
ДД / DD	9 300	5 000	4 500	-	20 000	-
СҮ / SU	6 500	4 000	4 700	-	21 500	-
ХЭ / KHE	10 000	7 000	6 000	-	20 000	-
	Улаанбаатар			Ulaanbaatar		
УБ / UB	7 000	5 500	4 500	15 000	23 500	22 000

6.12 УЛААНБААТАР ХОТ ДАХЬ БАРИЛГЫН ГОЛ НЭРИЙН МАТЕРИАЛЫН ДУНДАЖ ҮНЭ, үйлдвэрлэгч улс орноор
 AVERAGE PRICES OF MAJOR CONSTRUCTION MATERIALS IN ULAANBAATAR, by producing countries

Материалын нэр, үйлдвэрлэгч улс орноор	Materials, by producing country	Хэмжих нэгж	Measurement unit	2012 IV	2013 III	2013 IV	төг. тог	
							2013 IV 2012 IV %	2013 IV 2013 III %
Монгол Улс		Mongolia						
Хөнгөн бетон 700	Iron concrete 700	м ³	m ³	118 000	150 700	150 700	127.7	100.0
Улаан тоосго М-100	Brick made from clay M-100	мян.ш	thous.piece	308 000	308 000	290 500	94.3	94.3
Цемент М-500	Cement M-500	50 кг	50 kg	9 075	-	9 200	101.4	-
Вакуум цонх (15x15)	Vacuum window (15x15)	м ²	m ²	85 000	90 000	90 000	105.9	100.0
Шалны банз (ховилгүй)	Plank for floor (without groove)	м ³	m ³	150 000	200 000	220 000	146.7	110.0
Захалсан банз	Edged plank	м ³	m ³	35 000	35 000	40 000	114.3	114.3
Палк (15x15), хуурай	Stick (15x15), dry	ш	piece	28 000	28 000	28 000	100.0	100.0
Хөөсөнцөр (2.44x1.22м)	Polystyrene (2.44x1.22m)	м ²	m ²	15 000	15 000	-	-	-
ОХУ		Russian Federation						
Хар цаас (чулуутай) 1x10м	Roofing paper (with stone) 1x10m	боодол	pack	20 000	20 000	21 500	107.5	107.5
БНХАУ		People's Republic of China						
Цемент М-500	Cement M-500	50 кг	50 kg	8 000	9 800	9 800	122.5	100.0
Цонхны шил 5мм (нөлөөгүй)	Window glass 5mm (without reflection)	м ²	m ²	13 000	13 000	12 000	92.3	92.3
Хар цаас (чулуугүй) 1x15	Roofing paper (without stone) 1x15	боодол	pack	9 000	9 000	8 000	88.9	88.9
Хадаас 100мм	Spike 100 mm	кг	kg	2 500	2 800	2 650	106.0	94.6
Тосон будаг	Oil paint	кг	kg	2 000	2 500	2 500	125.0	100.0
Эмульс (гадна)	Emulsion (external)	18 кг	18 kg	18 000	18 000	18 000	100.0	100.0
Эмульс (дотор)	Emulsion (inward)	18 кг	18 kg	7 000	8 000	8 000	114.3	100.0
Хавтан 30x30 (шалны)	Slabstone 30x30, (for floor)	ш	piece	850	850	975	114.7	114.7
Шаазан угаагуур	Ceramic sink	ш	piece	70 000	80 000	85 000	121.4	106.3
Шаазан суултуур	Ceramic lavatory pan	ш	piece	100 000	110 000	103 333	103.3	93.9
Өдрийн гэрэл (суурьгүй)	Electric filament lamp (without pivot)	ш	piece	2 000	2 400	-	-	-
Хаалга (төмөр)	Building door (metal)	ш	piece	160 000	160 000	172 000	107.5	107.5
Крант	Tap	ком	set	50 000	60 000	70 000	140.0	116.7
Уян шүршүүр	Flexible shower kits	ш	piece	25 000	30 000	34 000	136.0	113.3
Шахмал шал	Parquet floor	м ²	m ²	13 000	14 000	12 667	97.4	90.5
Дүүжин тааз	False ceiling	м ²	m ²	3 500	5 500	5 167	147.6	93.9
Цавуу (тараган)	Glue (adhesive)	кг	kg	3 500	3 500	3 500	100.0	100.0
БНСУ		Republic of Korea						
Ханын цаас 12x0.5	Wallpaper 12x0.5	боодол	pack	5 500	5 500	5 500	100.0	100.0

VII. МӨНГӨ, ЗЭЭЛ, ҮНЭТ ЦААСНЫ ЗАХ ЗЭЭЛ*
MONEY, LOAN, STOCK MARKET*

7.1 МӨНГӨНИЙ НИЙЛҮҮЛЭЛТ, сар бүрийн эцэст
MONEY SUPPLY, at the end of every month

		сая төг mln. tog					Гүйлгээнд байгаа бэлэн мөнгө Currency issued in circulation
Хугацаа, сараар Periods, by months	Мөнгө M2 Money M2	Бараг мөнгө Quasi money	Мөнгө M1 Money M1	Төгрөгийн харилцах Current account	Банкнаас гадуурх мөнгө Currency outside banks		
2011	I	4 805 454.3	3 673 919.9	1 131 534.4	736 766.2	394 768.2	565 690.3
	II	4 867 431.6	3 836 157.5	1 031 274.1	694 833.0	336 441.2	474 517.4
	III	4 955 128.8	3 773 586.1	1 181 542.7	794 721.1	386 821.6	531 134.7
	IV	5 350 512.6	4 012 030.3	1 338 482.3	863 663.8	474 818.5	628 571.6
	V	5 428 916.9	4 006 154.0	1 422 762.8	943 823.7	478 939.2	624 752.2
	VI	5 772 557.8	4 219 933.5	1 552 624.4	1 072 924.2	479 700.2	638 773.5
	VII	5 920 392.4	4 360 991.7	1 559 400.7	1 062 261.9	497 138.9	673 939.2
	VIII	5 903 235.1	4 249 456.1	1 653 779.0	1 123 350.3	530 428.7	705 791.8
	IX	6 053 868.9	4 377 634.3	1 676 234.5	1 151 096.3	525 138.2	705 251.3
	X	6 078 304.6	4 455 359.6	1 622 945.0	1 115 368.6	507 576.4	694 919.4
	XI	6 113 194.9	4 560 531.7	1 552 663.2	1 064 702.2	487 960.9	678 907.7
	XII	6 412 259.3	4 671 183.6	1 741 075.7	1 223 581.5	517 494.2	713 351.1
2012	I	6 147 458.7	4 581 661.8	1 565 796.9	1 106 369.6	459 427.3	656 998.9
	II	6 237 570.2	4 737 242.4	1 500 327.8	1 041 929.9	458 397.9	673 778.6
	III	6 104 817.6	4 616 653.9	1 488 163.7	1 040 081.6	448 082.1	648 454.6
	IV	6 362 908.7	4 767 102.1	1 595 806.6	1 096 980.9	498 825.7	708 876.4
	V	6 729 609.3	4 988 250.9	1 741 358.4	1 145 705.1	595 653.3	782 922.5
	VI	7 051 197.7	5 254 022.5	1 797 175.2	1 134 243.8	662 931.5	891 527.8
	VII	6 953 531.5	5 293 169.2	1 660 362.3	1 068 646.3	591 716.0	801 409.3
	VIII	6 997 147.9	5 316 061.1	1 681 086.8	1 089 828.2	591 258.7	814 882.5
	IX	7 112 176.0	5 454 158.5	1 658 017.5	1 106 228.4	551 789.1	745 629.7
	X	7 132 595.1	5 553 857.1	1 578 738.0	1 077 450.3	501 287.6	717 559.2
	XI	7 033 210.8	5 476 076.7	1 557 134.1	1 055 914.1	501 220.0	722 110.5
	XII	7 617 272.4	5 781 859.3	1 835 413.2	1 231 528.8	603 884.4	828 450.3
2013	I	7 340 701.0	5 761 304.5	1 579 396.5	1 064 298.2	515 098.3	742 095.5
	II	7 238 045.0	5 757 678.1	1 480 366.9	1 013 884.6	466 482.3	675 601.5
	III	7 293 701.7	5 705 159.4	1 588 542.4	1 106 522.4	482 019.9	687 718.8
	IV**	7 197 529.3	5 529 870.2	1 667 659.1	1 136 769.5	530 889.6	759 822.5
	2013 IV**						
	2012 IV	113.1	116.0	104.5	103.6	106.4	107.2

Мөнгөний үзүүлэлт, сар бүрийн эцэст, тэрбум төг
Money indicators, at the end of every month, bln.tog

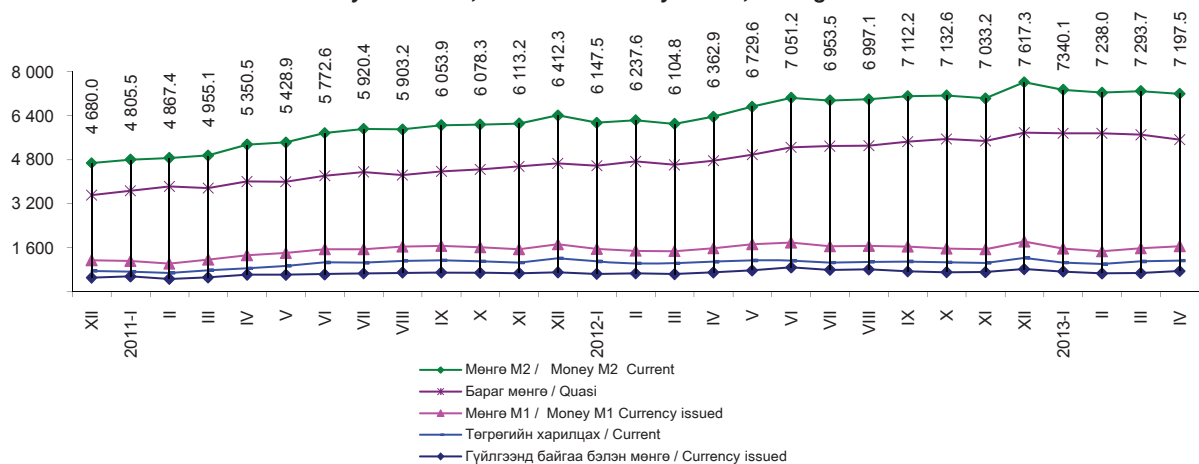

* Монголбанкны статистикийн сарын бюллетень
* Monthly statistical bulletin, Bank of Mongolia
** Урьдчилсан гүйцэтгэлээр
** Preliminary estimates

7.2 БАНКУУДЫН НЭГДСЭН ТАЙЛАН ТЭНЦЭЛ, сар бүрийн эцэст
BALANCE SHEET OF BANKS, at the end of every month

Актив Assets												сая төг mln. tog	
Хугацаа, сараар	Банкны нөөц	Төв Банкны үнэт цаас	Гадаад актив	Авлага	Засгийн Газар	Бусад санхүүгийн байгууллага	Төрийн сектор	Хувийн сектор	Иргэд	Бусад	Авлага дахь найдваргүй зээл	Нийт актив	
Periods, by months	Reserves	Central Bank bills	Foreign assets	Claims	Government	Other financial corporations	Public sector	Private sector	Individuals	Other	Substandard loss loans of claims	Total assets	
2011	I	717 364.3	1 252 806.4	559 945.4	3 495 524.4	55 259.2	13 711.5	16 598.0	1 909 018.9	1 491 117.4	9 819.4	361 482.7	6 025 640.4
	II	638 058.7	1 330 484.9	632 122.8	3 581 703.2	55 400.2	13 252.8	15 756.6	1 999 058.5	1 488 750.3	9 484.9	360 416.6	6 182 369.6
	III	632 359.0	1 174 606.2	568 495.1	3 786 412.9	55 581.4	14 479.0	13 029.5	2 099 485.9	1 596 083.2	7 753.9	372 082.8	6 161 873.3
	IV	689 753.3	1 012 924.1	831 833.6	4 030 037.5	56 158.4	13 580.2	16 163.3	2 226 969.0	1 709 263.3	7 903.3	381 467.2	6 564 548.6
	V	781 424.3	1 042 558.0	545 432.1	4 303 073.8	56 254.9	15 444.4	15 421.2	2 393 198.6	1 815 285.5	7 469.3	397 633.8	6 672 488.2
	VI	781 371.6	1 148 551.0	603 253.9	4 639 019.0	86 227.7	14 951.3	16 160.3	2 568 669.9	1 944 813.6	8 196.1	390 537.4	7 172 195.5
	VII	830 458.5	1 117 131.5	592 104.1	4 787 980.0	106 580.7	13 720.4	23 953.4	2 637 482.9	1 998 308.4	7 934.2	381 906.6	7 327 674.0
	VIII	759 395.5	1 001 922.0	493 173.8	5 084 640.3	213 837.5	15 631.8	26 441.7	2 685 825.7	2 134 699.7	8 203.7	375 931.5	7 339 131.6
	IX	873 726.5	881 299.6	589 879.0	5 277 787.5	218 710.1	18 284.0	27 143.3	2 770 747.4	2 234 430.6	8 472.1	357 253.6	7 622 692.5
	X	980 147.1	699 346.3	562 116.8	5 466 193.3	244 285.0	16 503.3	26 225.8	2 861 279.8	2 309 733.5	8 165.9	347 524.4	7 707 803.6
	XI	1 028 631.6	550 580.5	617 019.0	5 707 609.7	268 870.8	17 704.3	41 716.2	2 969 558.6	2 401 950.0	7 809.8	343 158.4	7 903 840.8
	XII	1 145 260.6	879 793.8	711 145.1	5 916 504.2	275 270.5	17 469.1	100 646.0	3 064 543.2	2 452 685.0	5 890.4	329 961.1	8 652 703.7
2012	I	1 093 882.6	573 640.0	587 118.1	5 900 745.8	253 117.5	13 745.9	58 975.0	3 095 504.6	2 472 319.2	7 083.7	326 638.5	8 155 386.6
	II	1 058 226.7	741 645.0	579 719.1	5 960 049.8	253 815.5	15 165.6	51 022.3	3 116 170.9	2 516 673.6	7 201.9	323 316.7	8 339 640.6
	III	1 364 707.6	740 810.9	562 690.3	6 035 565.1	254 059.1	16 445.1	50 675.2	3 154 928.2	2 552 540.0	6 917.5	320 162.6	8 703 773.9
	IV	1 205 115.7	528 057.9	673 857.3	6 190 862.0	254 879.3	15 218.4	58 984.7	3 246 970.0	2 606 016.8	8 792.8	316 610.6	8 597 892.8
	V	1 229 669.2	566 834.7	743 768.5	6 382 773.8	261 573.7	16 220.6	63 851.6	3 328 245.3	2 704 399.3	8 483.4	315 653.0	8 923 046.2
	VI	1 619 390.5	557 228.6	619 006.4	6 701 385.1	383 199.9	11 774.3	64 108.9	3 451 365.5	2 783 070.3	7 866.2	307 836.0	9 497 010.6
	VII	1 355 562.2	539 660.3	519 300.8	6 813 390.9	384 871.3	11 883.1	66 356.2	3 541 896.9	2 799 379.9	9 003.3	305 748.3	9 227 914.2
	VIII	1 351 842.7	464 054.1	531 924.3	6 986 278.4	311 207.4	10 672.2	71 128.3	3 635 612.4	2 945 413.2	12 244.9	312 304.3	9 334 099.6
	IX	1 852 144.6	367 508.2	582 726.0	7 128 337.6	261 003.6	10 266.3	71 286.3	3 730 255.2	3 044 689.0	10 837.2	306 292.5	9 930 716.4
	X	1 646 827.4	423 365.5	751 358.5	7 169 528.8	314 112.8	10 249.0	46 185.2	3 723 563.2	3 064 678.5	10 740.1	306 169.1	9 991 080.1
	XI	1 723 441.1	472 771.5	556 177.5	7 164 520.4	296 738.6	9 794.7	48 662.1	3 715 577.6	3 082 934.9	10 812.5	298 451.2	9 916 910.5
	XII	1 564 331.4	747 114.6	758 114.4	7 657 920.4	667 374.0	9 711.6	41 959.8	3 827 721.5	3 099 585.0	11 568.4	295 096.5	10 727 480.8
2013	I	1 652 480.8	747 768.2	599 637.0	7 915 042.3	775 217.9	8 142.4	39 665.8	3 884 346.8	3 196 958.2	10 711.2	307 187.5	10 914 928.3
	II	1 806 117.2	900 424.4	610 964.0	8 014 615.0	846 151.2	9 043.1	14 596.4	3 893 630.0	3 240 664.0	10 530.3	305 940.3	11 332 120.5
	III	1 987 525.5	734 035.3	690 891.9	8 262 103.1	878 502.8	11 466.9	31 655.3	3 961 354.1	3 368 950.7	10 173.2	308 578.1	11 674 555.8
	IV**	1 976 554.3	390 891.3	655 448.6	8 695 848.9	931 817.4	11 087.0	30 540.7	4 215 492.2	3 496 814.5	10 097.2	310 472.1	11 718 743.1

Пассив Liabilities

Хугацаа, сараар	Харилцах данс	Бараг мөнгө	Гадаад пассив	Урт хугацаатай гадаад пассив	Засгийн газрын хадгаламж	Төв банкнаас авсан зээл	Өөрийн хөрөнгө	Бусад зүйл (цэвэр)	Нийт пассив	
Periods, by months	Demand deposit	Quasi money	Foreign liabilities	Long-term foreign liabilities	Central Government deposits	Credit from Central Bank	Capital accounts	Other items (net)	Total liabilities	
2011	I	736 766.2	3 673 919.9	423 378.3	20 239.2	440 230.4	127 639.8	395 171.8	208 294.7	6 025 640.4
	II	694 833.0	3 836 157.5	434 780.0	24 963.0	450 674.3	129 575.5	400 061.3	211 325.1	6 182 369.6
	III	794 721.1	3 773 586.1	397 106.0	22 892.9	425 091.0	127 853.5	421 699.4	198 923.3	6 161 873.3
	IV	863 663.8	4 012 030.3	456 065.1	15 842.8	434 264.4	144 117.0	427 674.8	210 890.4	6 564 548.6
	V	943 823.7	4 006 154.0	461 767.0	18 211.1	454 825.0	134 213.9	452 934.7	200 558.8	6 672 488.2
	VI	1 072 924.2	4 219 933.5	482 392.0	21 370.7	432 031.6	215 363.7	516 906.8	211 273.0	7 172 195.5
	VII	1 062 261.9	4 360 991.7	484 067.5	27 199.0	497 319.9	154 698.1	519 921.1	221 214.9	7 327 674.0
	VIII	1 123 350.3	4 249 456.1	475 514.8	26 808.2	587 058.1	128 284.6	543 773.2	204 886.3	7 339 131.6
	IX	1 151 096.3	4 377 634.3	504 202.1	26 974.2	620 006.8	128 054.5	576 711.7	238 012.6	7 622 692.5
	X	1 115 368.6	4 455 359.6	535 993.8	24 724.7	662 522.1	139 188.2	592 591.9	182 054.7	7 707 803.6
	XI	1 064 702.2	4 560 531.7	548 715.8	26 833.3	751 227.1	131 045.2	640 337.2	180 448.2	7 903 840.8
	XII	1 223 581.5	4 671 183.6	658 809.2	29 107.7	931 493.1	408 265.1	688 911.4	41 352.1	8 652 703.7
2012	I	1 106 369.6	4 581 661.8	565 311.8	22 052.8	941 849.8	196 152.8	707 438.0	34 550.0	8 155 386.6
	II	1 041 929.9	4 737 242.4	561 006.0	20 624.9	966 495.5	190 234.6	719 624.1	102 483.2	8 339 640.6
	III	1 040 081.6	4 616 653.9	569 872.6	28 809.2	1 024 230.6	576 838.5	750 910.4	96 377.2	8 703 773.9
	IV	1 096 980.9	4 767 102.1	578 100.3	34 691.7	959 423.6	293 372.4	777 495.1	90 726.7	8 597 892.8
	V	1 145 705.1	4 988 250.9	615 137.2	45 477.3	991 516.0	241 056.4	799 384.6	96 518.8	8 923 046.2
	VI	1 134 243.8	5 254 022.5	650 396.4	62 314.8	973 693.9	416 788.6	864 426.2	141 124.6	9 497 010.6
	VII	1 068 646.3	5 293 169.2	648 487.9	63 760.3	965 532.9	204 939.0	878 796.9	104 581.8	9 227 914.2
	VIII	1 089 828.2	5 316 061.1	660 729.7	64 718.2	940 189.3	282 396.6	896 976.2	83 200.3	9 334 099.6
	IX	1 106 228.4	5 454 218.5	1 054 227.1	66 222.7	918 598.7	275 777.0	922 118.4	133 325.5	9 930 716.4
	X	1 077 450.3	5 553 907.1	1 111 000.7	68 082.0	927 592.1	205 156.4	937 357.4	110 534.2	9 991 080.1
	XI	1 055 914.1	5 476 176.7	1 098 371.3	62 403.8	933 868.3	206 409.4	974 927.1	108 839.8	9 916 910.5
	XII	1 231 528.8	5 781 969.3	1 230 598.6	67 756.8	933 480.8	405 388.7	1 000 873.9	75 883.9	10 727 480.8
2013	I	1 064 298.2	5 761 427.5	1 275 664.7	68 296.8	931 764.0	782 693.2	1 018 799.0	11 985.0	10 914 928.3
	II	1 013 884.6	5 761 632.7	1 288 458.9	65 655.9	941 035.3	1 110 418.4	1 034 923.7	116 110.9	11 332 120.5
	III	1 106 522.4	5 709 238.5	1 284 817.2	74 030.4	971 673.7	1 236 221.3	1 042 849.1	249 203.2	11 674 555.8
	IV**	1 136 769.5	5 533 582.8	1 410 137.1	90 957.0	994 935.1	1 262 716.7	1 069 368.1	220 276.6	11 718 743.1

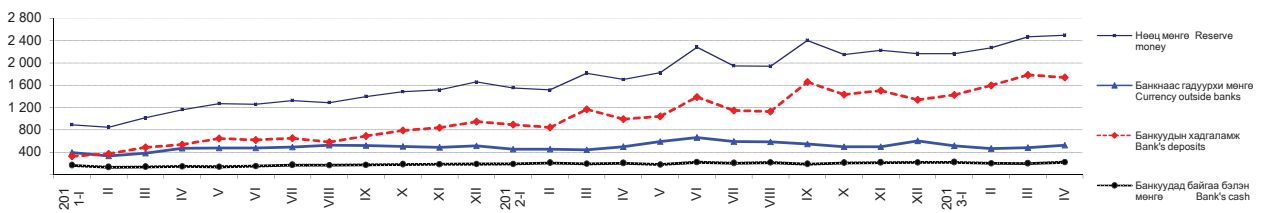
Нөөц мөнгө, сар бүрийн эцэст, тэрбум төг
Reserve money, at the end of every month, bln.tog* Урьдчилсан гүйцэтгэлээр
* Preliminary estimates

7.3 ГАДААД ВАЛЮТЫН ЗАХ ЗЭЭЛИЙН НЭРЛЭСЭН ХАНШ, сарын дундаж
EXCHANGE RATES OF FOREIGN CURRENCIES, monthly average

төг tog

Хугацаа, сараар	Ам. доллар	Евро	Рубль	Юань	Иен	Вон	Фунт	Алт (унци)	Зээлжих тусгай эрх	
Periods, by months	USD	EUR	RUB	CNY	JPY	KRW	GBP	XAU	SDR	
2011	I	1 256.42	1 676.17	41.63	190.40	15.23	1.12	1 977.19	1 720 095.65	1 940.96
	II	1 253.41	1 710.58	42.83	190.54	15.16	1.12	2 021.21	1 725 023.21	1 956.70
	III	1 228.45	1 719.64	43.22	187.08	15.02	1.10	1 986.16	1 748 166.87	1 940.11
	IV	1 219.90	1 764.32	43.49	186.86	14.66	1.13	1 997.27	1 808 115.80	1 947.83
	V	1 235.71	1 778.15	44.36	190.32	15.23	1.14	2 022.51	1 874 328.87	1 978.21
	VI	1 257.29	1 809.22	44.94	194.18	15.63	1.16	2 037.94	1 921 269.76	2 010.85
	VII	1 246.93	1 788.01	44.77	193.12	15.69	1.18	2 014.45	1 954 474.30	1 991.50
	VIII	1 238.63	1 777.86	43.08	193.40	16.07	1.15	2 027.39	2 183 108.49	1 988.60
	IX	1 259.89	1 735.92	41.06	197.20	16.42	1.13	1 989.33	2 243 083.98	1 988.20
	X	1 291.94	1 771.15	41.32	202.83	16.84	1.12	2 034.90	2 156 119.57	2 030.04
	XI	1 323.42	1 793.82	42.86	208.20	17.08	1.17	2 091.24	2 299 045.30	2 073.87
	XII	1 374.20	1 811.64	43.68	216.45	17.66	1.20	2 144.68	2 268 229.24	2 125.56
2012	I	1 395.12	1 800.97	44.45	220.88	18.14	1.22	2 164.22	2 306 106.59	2 141.30
	II	1 340.73	1 772.06	44.92	212.80	17.15	1.19	2 119.99	2 333 821.67	2 076.77
	III	1 333.28	1 761.91	45.44	211.17	16.17	1.18	2 110.20	2 236 197.36	2 054.69
	IV	1 313.13	1 728.43	44.52	208.23	16.14	1.16	2 101.17	2 165 964.99	2 026.11
	V	1 318.03	1 689.83	42.82	208.38	16.53	1.14	2 099.65	2 093 776.74	2 019.52
	VI	1 328.01	1 666.80	40.48	208.68	16.74	1.14	2 065.34	2 126 845.44	2 013.11
	VII	1 344.04	1 654.77	41.38	210.96	17.03	1.18	2 097.22	2 146 146.04	2 026.44
	VIII	1 364.22	1 690.97	42.66	214.50	17.34	1.20	2 142.42	2 221 260.87	2 062.44
	IX	1 394.83	1 793.08	44.33	220.68	17.85	1.24	2 246.60	2 430 907.92	2 141.82
	X	1 386.98	1 798.35	44.57	221.44	17.57	1.25	2 229.90	2 422 769.01	2 135.95
	XI	1 396.40	1 793.19	44.50	224.00	17.25	1.28	2 231.34	2 406 518.04	2 135.95
	XII	1 396.11	1 830.59	45.39	223.98	16.70	1.30	2 252.60	2 354 562.95	2 148.50
2013	I	1 392.76	1 849.32	46.06	223.85	15.66	1.31	2 225.20	2 329 257.16	2 137.59
	II	1 393.90	1 862.05	46.16	223.63	14.99	1.28	2 156.46	2 271 414.61	2 129.90
	III	1 404.39	1 819.78	45.57	225.95	14.83	1.27	2 119.48	2 238 763.69	2 111.96
	IV	1 417.41	1 843.72	45.22	229.12	14.51	1.26	2 168.09	2 114 225.51	2 131.29

Хэрэглээний үнийн улсын индекс,
ам.долл ба еврогийн ханшийн өөрчлөлтийн харьцаа, сар бүрийн эцэст, өмнөх сар=100%
National CPI, USD and EUR growth, at the end of every month, previous month=100%

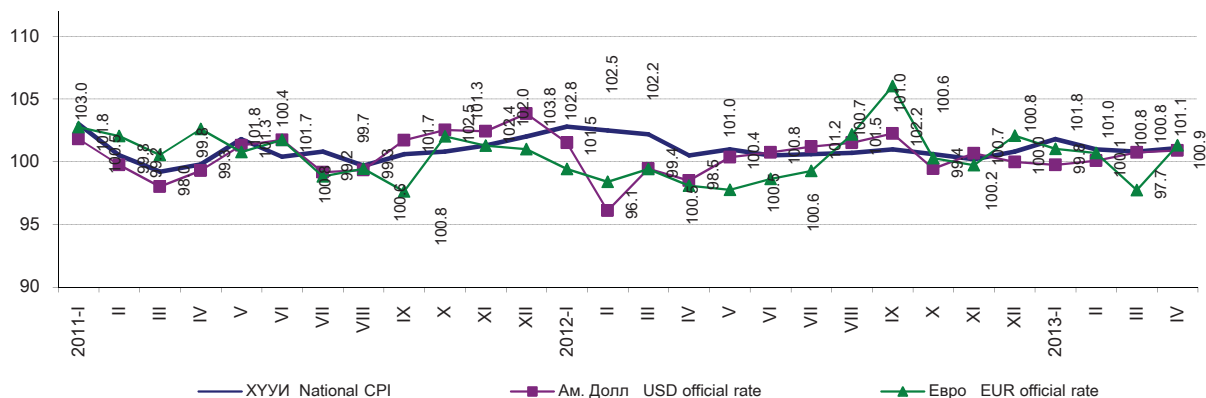

7.4 АЖ АХУЙН НЭГЖ, ИРГЭДЭД ОЛГОСОН ЗЭЭЛИЙН ӨРИЙН ҮЛДЭГДЭЛ, зээлийн ангиллаар, сарын эцэст
LOANS OUTSTANDING, by classification of loan, at the end of every month

сая төг mln. tog

Хугацаа, сараар		Зээлийн өрийн үлдэгдэл Loans outstanding	Хэвийн зээл Loans	Хугацаа хэтэрсэн зээл Principal in arrears	Чанаргүй зээл Sub/d, doubtful, loss loans	Төрийн салбар Public sector	Хувийн салбар Private sector	Иргэд Individuals	Бусад Other	Бусад санхүүгийн байгууллага Other financial corporations
Periods, by months										
2011	I	3 440 265.1	2 975 812.1	102 970.3	361 482.7	0.0	295 562.5	65 745.5	142.2	32.4
	II	3 526 303.0	3 053 334.9	112 551.5	360 416.6	0.0	295 891.4	64 352.9	142.4	30.0
	III	3 730 831.5	3 278 230.3	80 518.5	372 082.8	0.0	309 074.9	62 110.5	856.1	41.2
	IV	3 973 879.1	3 510 236.0	82 175.9	381 467.2	0.0	319 602.8	60 977.0	855.0	32.4
	V	4 246 818.9	3 773 411.1	75 774.0	397 633.8	27.8	339 868.3	56 847.2	851.7	38.9
	VI	4 552 791.3	4 092 375.6	69 878.3	390 537.4	27.8	333 211.2	53 408.6	3 849.9	39.8
	VII	4 681 399.2	4 228 143.3	71 349.3	381 906.6	27.8	325 855.9	52 530.5	3 442.7	49.7
	VIII	4 870 802.7	4 427 856.9	67 014.4	375 931.5	27.8	321 055.0	51 440.5	3 335.1	73.2
	IX	5 059 077.4	4 641 346.2	60 477.6	357 253.6	25.9	293 861.7	59 945.3	3 335.0	85.7
	X	5 221 908.3	4 803 393.2	70 990.7	347 524.4	23.9	290 674.7	53 566.4	3 162.4	97.1
	XI	5 438 738.9	5 024 079.8	71 500.7	343 158.4	23.9	284 633.8	55 567.3	2 849.2	84.2
	XII	5 641 233.7	5 237 535.7	73 736.9	329 961.1	0.0	277 384.7	51 522.6	985.3	68.5
2012	I	5 647 628.3	5 247 166.8	73 822.9	326 638.5	0.0	274 230.0	51 359.8	984.7	64.1
	II	5 706 234.3	5 321 745.4	61 172.1	323 316.7	0.0	269 260.6	52 958.9	1 035.4	61.8
	III	5 781 506.0	5 399 905.4	61 438.1	320 162.6	0.0	271 811.2	47 453.7	838.9	58.8
	IV	5 935 982.7	5 548 213.0	71 159.1	316 610.6	0.0	268 133.2	47 585.9	838.9	52.6
	V	6 121 200.1	5 745 491.2	60 055.9	315 653.0	7 426.1	258 529.5	48 239.5	1 416.4	41.4
	VI	6 318 185.2	5 958 571.7	51 777.5	307 836.0	7 579.8	248 570.2	50 815.2	839.4	31.4
	VII	6 428 519.6	6 037 638.0	85 133.2	305 748.3	7 542.8	245 802.8	51 086.1	884.9	431.7
	VIII	6 675 071.0	6 262 134.6	100 632.1	312 304.3	5 770.9	253 368.2	52 243.3	880.3	41.6
	IX	6 867 334.0	6 444 040.3	117 001.2	306 292.5	5 826.8	254 060.3	45 492.8	872.6	40.0
	X	6 855 416.0	6 416 773.4	132 473.5	306 169.1	5 807.0	254 474.6	44 973.7	872.7	41.1
	XI	6 867 781.8	6 421 673.1	147 657.5	298 451.2	5 805.5	246 631.7	45 141.6	832.7	39.8
	XII	6 990 546.3	6 584 829.9	110 620.0	295 096.5	6 565.5	241 961.4	44 190.5	2 332.6	46.6
2013	I	7 139 824.4	6 726 843.2	105 793.7	307 187.5	6 425.9	254 784.0	43 610.4	2 322.6	44.7
	II	7 168 463.8	6 751 652.7	110 870.7	305 940.3	6 55.7	256 461.6	46 496.8	2 283.8	42.4
	III	7 383 600.2	6 975 170.5	99 851.7	308 578.1	547.7	257 007.9	48 136.4	2 845.9	40.2
	IV**	7 764 031.5	7 342 686.8	110 872.6	310 472.1	539.2	258 442.2	48 611.7	2 841.0	38.0

* Урьдчилсан гүйцэтгэлээр
* Preliminary estimates

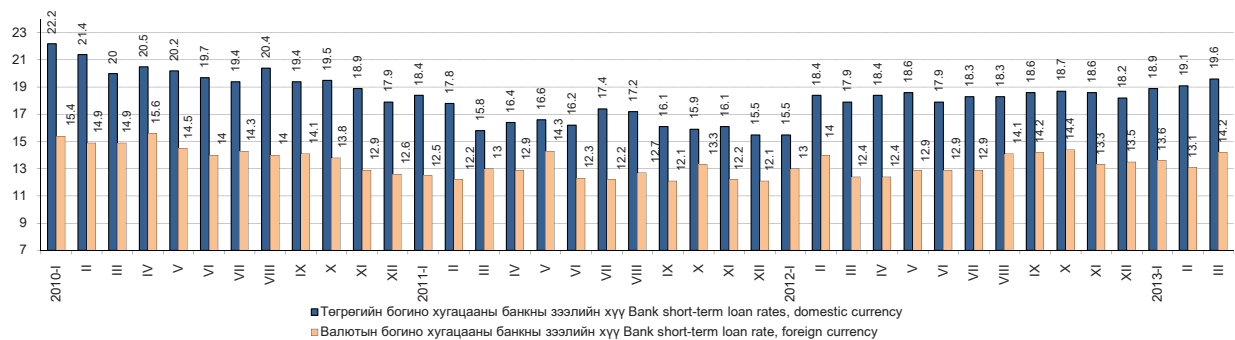
Зээлийн жилийн хүү, хувиар, сарын эцэст
Annual loan's rate, by percent, at the end of every month

Бүлэг 7. Мөнгө, зээл, үнэт цаасны зах зээл

7.5 ҮНЭТ ЦААСНЫ ЗАХ ЗЭЭЛИЙН ҮЗҮҮЛЭЛТ*, сарын эцэст
INDICATORS OF STOCK MARKET*, at the end of every month

Арилжааны үндсэн үзүүлэлт	Main indicators of Stock market	хэмжих нэгж	measuring unit	2013 III	2013 IV
Арилжаа явагдсан өдрийн тоо	Number of trading days in current month	тоо	number	20	22
Үнэт цаас нь бүртгэгдсэн компаний тоо:	Number of registered companies:	тоо	number	329	328
Үүнээс:	of which:				
- төрийн өмчийн (100 хувь)	- state owned (100 percent)	тоо	number	23	23
- төрийн өмчийн оролцоотой	- state partially owned	тоо	number	29	29
- хувийн өмчийн	- private	тоо	number	277	276
Зах зээлийн үнэлгээ	Market capitalization in current month	сая төг	mln.tog	1 564 385.1	1 320 439.8
Үнэт цаасны гүйлгээний дүн	Total turnover of stocks in current month	сая төг	mln.tog	1 476.6	1 646.9
Үүнээс: - Компаний хувьцаа	of which: - Company stock	сая төг	mln.tog	1 476.6	1 646.9
Арилжсан үнэт цаасны тоо бүгд	Total securities traded	мян.ш	thous.pcs	2 789.2	4 311.6
Үүнээс: - Компаний хувьцаа	of which: - Company stock	мян.ш	thous.pcs	2 789.2	4 311.6
- Компаний хувьцааны дундаж ханш	- Average price of the company stock	төг	tog	529.4	382.0
Нийт хийгдсэн хэлцлийн тоо	Total deals made	тоо	number	3 889	5 409
Үүнээс: - тухайн сард	of which: - made in current month	тоо	number	1 168	1 520
-Үнэт цаасны гүйлгээний өдрийн дундаж	- Daily average securities traded, value	сая төг	mln.tog	73.8	74.9
-Арилжсан үнэт цаасны тоо, өдрийн дундаж,	- Daily average securities traded, number	мян.ш	thous.pcs	139.5	196.0
ТОП-20 индекс	TOP-20 index				
- дундаж	- average			16 224.4	14 685.5
- хамгийн их	- maximum			17 279.1	15 383.3
- хамгийн бага	- minimum			15 542.2	13 852.6
- хаалт	- close			15 542.2	13 999.0
Төвлөрсөн хадгаламжинд тухайн сард нээлгэсэн данс	Accounts opened in center deposits, at current month	тоо	number	999	488
- аж ахуйн нэгж, байгууллага	of which: - enterprise	тоо	number	5	4
- иргэн	- citizen	тоо	number	994	484
Брокер, дилерийн компани	Broker, dealer company	тоо	number	82	83

7.6 ИДЭВХТЭЙ АРИЛЖСАН ҮНЭТ ЦААС, 2013 оны 4 дүгээр сарын эцэст
THE MOST ACTIVE SOLD STOCKS, at the end of April, 2013

Компаний нэр	Company name	Тухайн сард арилжсан үнэт цаас, ш Stocks traded in the current month, by number of stocks	Хаалтын ханш Closing price		Ханшийн өөрчлөлт, тухайн сард Price change, in the current month
			2013.III.29	2013.IV.30	
ХАЙ БИ ОЙЛ	HB OIL	2 945 904	170	173	3
ГЕРМЕС ЦЕНТР	HERMES CENTRE	538 805	105	105	0
РЕМИКОН	REMICON	284 385	195	185	- 10
ХӨХ ГАН	KHUKH GAN	85 834	179	160	- 19
ОЛЛОО	OLLOO	73 193	130	130	0
СИЛИКАТ	SILICATE	72 972	195	191	- 4
АПУ	APU	65 620	3 511	3 720	209
ЖЕНКО ТУР БЮРО	JENCO TOUR BUREAU	37 080	85	80	- 5
БИ ДИ СЕК	B D SEC	29 398	3 500	3 300	- 200
ТАЛХ ЧИХЭР	TALKH-CHIKHER	19 610	11 210	12 000	790
УЛСЫН ИХ ДЭЛГҮҮР	ULSYN IKH DELGUUR	18 831	385	400	15
ТАВАН ТОЛГОЙ	TAVAN TOLGOI	14 820	6 000	2 302	- 3 698
Э-ТРАНС ЛОЖИСТИКС	E TRANS LOGISTICS	11 311	128	120	- 8
ШАРЫН ГОЛ	SHARYN GOL	10 275	8 505	8 900	395
МОНГОЛ КЕРАМИК	MONGOL KERAMIK	9 909	2 715	3 200	485
ЭЭРМЭЛ	EERMEL	8 597	2 800	2 500	- 300
МОНИНЖБАР	MONINJBAR	8 535	260	327	67
АДУУН ЧУЛУУН	ADUUNCHULUUN	8 098	1 500	1 650	150
ГОВЬ	GOBI	7 843	4 500	4 773	273
МОНГОЛ САВХИ	MONGOL SAVKHI	6 335	1 300	1 330	30

Эх сурвалж: * Монголын жөрөнгийн биржийн сарын мэдээ
Source: * Monthly statistical data, Mongolian Stock Exchange

7.7 ХАНШ НЬ ХАМГИЙН ИХ ӨССӨН ҮНЭТ ЦААС, 2013 оны 4 дүгээр сарын эцэст
STOCKS, WHICH HAD MOST INCREASED PRICE, at the end of April, 2013

Компаний нэр	Company name	Тухайн сард арилжсан үнэт цаас, ш Stocks traded in the current month, by number of stocks	Хаалтын ханш Closing price		Ханшийн өөрчлөлт, тухайн сард Price change, in the current month
			2013.III.29	2013.IV.30	
			төг tog		
УЛААНБААТАР ЗОЧИД БУУДАЛ	ULAANBAATAR HOTEL	88	93 600	109 000	15 400
БАЯНГОЛ ЗОЧИД БУУДАЛ	BAYANGOL HOTEL	59	40 000	50 350	10 350
ГАЗАР СҮЛЖМЭЛ	GAZAR SULJMEЛ	330	20 000	23 500	3 500
ГАН ХИЙЦ	GAN KHIITS	4	10 390	13 730	3 340
УБ-БУК	UB BUK	308	16 900	19 500	2 600
МАТЕРИАЛИМПЕКС	MATERIAL IMPEX	1134	9 500	12000	2500
ЦАГДУУЛТАЙ	TSAGDUULTAI	206	2 800	4 140	1 340
АВТО ИМПЕКС	AUTO IMPEX	2 428	2 920	3 992	1 072
ДАРХАН НЭХИЙ	DARKHAN NEKHII	1 372	6 000	7 005	1 005
ИХ БАРИЛГА	IKH BARILGA	450	5 550	6 500	950
ӨНДӨРХААН	UNDURKHAAN	10	6 290	7 230	940
ДАРХАН ХҮНС	DARKHAN KHUNS	2 000	1 840	2 380	540
МОНГОЛ КЕРАМИК	MONGOL KERAMIK	9 909	2 715	3 200	485
УНДРАГА-ӨМНӨГОВЬ	UNDARGA UMNUGOBI	156	2 805	3 225	420
МОНГОЛ МАХ ЭКСПО	MONGOL MAKH EXPO	416	2 070	2 379	309
ЗООС ГОЁЛ	ZOOS GOYOL	3 788	900	1 200	300
БЛЮСКАЙ СЕКЬЮРИТИЗ	BLY SKY SECURITIES	1	1 099	1 263	164
МОНИНЖБАР	MONINJBAR	8 535	260	327	67
ХАРХОРИН	KHARKHORIN	10	403	463	60
ГЛОБАЛ МОНГОЛИА ХОЛДИНГ	GLOBAL MONGOLIA HOLDINGS	10	32	65	32

7.8 ХАНШ НЬ ХАМГИЙН ИХ БУУРСАН ҮНЭТ ЦААС, 2013 оны 4 дүгээр сарын эцэст
STOCKS, WHICH HAD MOST DECLINED PRICE, at the end of April, 2013

Компаний нэр	Company name	Тухайн сард арилжсан үнэт цаас, ш Stocks traded in the current month, by number of stocks	Хаалтын ханш Closing price		Ханшийн өөрчлөлт, тухайн сард Price change, in the current month
			2013.III.29	2013.IV.30	
			төг tog		
ТАВАН ТОЛГОЙ	TAVAN TOLGOI	14 820	6 000	2 302	- 3 698
АЗИАПАЦИФИК ПРОПЕРТИС	ASIA PACIFIC PROPERTIES	1	28 000	25 000	- 3 000
БЭРХ УУЛ	BERKH UUL	972	5 350	2 710	- 2 640
МОГОЙН ГОЛ	MOGOIN GOL	52	14 000	12 000	- 2 000
ШИВЭЭ ОВОО	SHIVEE OVOO	254	6 500	4 501	- 1 999
УВС ЧАЦАРГАНА	UVS CHATSARGANA	710	3 950	2 090	- 1 860
МОН-АСАР	MON ASAR	1	12 000	10 200	- 1 800
ЦАГААНТОЛГОЙ	TSAGAAN TOLGOI	24	7 680	6 530	- 1 150
МОНГОЛЫН ЦАХИЛГААН ХОЛБОО	TELECOM MONGOLIA	2 766	1 750	1 150	- 600
ЕВРОФЁ АЗИА	EUROFEU ASIA	177	4 025	3 600	- 425
МОННООС	MONNOOS	35	2 300	2 000	- 300
ЭЭРМЭЛ	EERMEL	8 597	2 800	2 500	- 300
МОНГОЛ ШЕВРО	MONGOL SHEVRO	26	1 450	1 152	- 298
АЛМААС	ALMAAS	5	1 800	1 530	- 270
БАЯН-АЛДАР	BAYAN ALDAR	1 107	670	415	- 255
ДАРХАН ГУРИЛ ТЭЖЭЭЛ	DARKHAN GURIL TEJEEL	678	1 610	1 430	- 180
ДӨРВӨН-УУЛ	DURVUN UUL	37	1 100	943	- 157
УРАН БАРИЛГА	URAN BARILGA	1 697	950	800	- 150
МОНГОЛ ШИЛТГЭЭН	MONGOL SHILTGEEN	1 685	1 000	850	- 150
ХӨХ ГАН	KHUKH GAN	85 834	179	160	- 19

VIII.УЛСЫН НЭГДСЭН ТӨСӨВ
GENERAL GOVERNMENT BUDGET

8.1 УЛСЫН НЭГДСЭН ТӨСВИЙН ОРЛОГО, ЗАРЛАГА, жил бүрийн эхний 4 сарын байдлаар
REVENUE & EXPENDITURE OF GENERAL GOVERNMENT, as first 4 months of selected years

сая төг mln. tog.

Орлого, зарлагын төрөл	Types of revenue and expenditure	2012 I-IV			2013 I-IV		
		Улсын нэгдсэн төсөв General Gov't	Улсын төсөв Central Gov't	Орон нутгийн төсөв Local Gov't	Улсын нэгдсэн төсөв General Gov't	Улсын төсөв Central Gov't	Орон нутгийн төсөв Local Gov't
Төсвийн орлого		Revenue of the budget					
Нийт орлого, тусламжийн дүн	Total revenue & grants	1 474 667.9	1 013 024.7	229 270.6	1 608 768.6	1 105 635.0	576 659.3
Тогтворжуулалтын сан	Stabilization fund	8 896.3	8 896.3	-	19 413.0	19 413.0	-
Тэнцвэржүүлсэн орлого ба тусламжийн нийт хэмжээ	Total equilibrated revenue and grants	1 465 771.6	1 004 128.4	229 270.6	1 589 355.7	1 086 222.1	576 659.3
Урсгал орлого	Current revenue	1 460 830.4	949 927.8	194 846.4	1 589 193.7	1 052 938.2	193 130.3
Татварын орлого	Tax revenue	1 300 313.0	809 284.3	175 114.1	1 422 523.1	901 491.2	177 944.7
1 Орлогын албан татвар	1 Income tax	309 157.3	211 150.8	98 006.5	361 909.1	233 739.7	128 169.4
Аж ахуйн нэгжийн	Corporate	211 146.0	211 146.0	-	233 739.7	233 739.7	-
Хүн амын	Individuals	98 006.5	-	98 006.5	128 169.4	-	128 169.4
Зарим бүтээгдэхүүний үнийн өсөлтийн албан татвар	Price increase tax of some products	4.8	4.8	-	-	-	-
2 Нийгмийн даатгалын шимтгэл	2 Social security contribution	189 075.5	-	-	259 484.8	-	-
3 Өмчийн татвар	3 Property tax	6 177.2	-	6 177.2	10 412.6	-	10 412.6
4 Дотоодын бараа, үйлчилгээний албан татвар	4 Taxes on goods & services	473 322.3	467 499.6	5 822.7	523 585.0	516 835.5	6 749.4
Нэмэгдсэн өртгийн албан татвар	Value added tax	383 798.6	383 798.6	-	398 318.3	398 318.3	-
Онцгой албан татвар	Excise tax	80 292.2	80 292.2	-	115 749.9	115 749.9	-
Тусгай зориулалтын орлого	Income of special purposes	9 231.5	3 408.8	5 822.7	9 516.8	2 767.3	6 749.4
5 Гадаад худалдааны орлого	5 Taxes on foreign trade	97 338.1	97 338.1	-	90 351.5	90 351.5	-
6 Бусад татвар	6 Other taxes	225 242.5	33 295.8	65 107.7	176 780.2	60 564.5	32 613.2
Татварын бус орлого	Non-tax revenue	160 517.5	140 643.5	19 732.3	166 670.5	151 447.0	15 185.6
Хөрөнгийн орлого	Capital revenue	3 907.1	-	3 907.1	162.0	-	162.0
Тусламжийн орлого	Grants and transfers	1 034.0	54 200.6	30 517.1	-	33 283.9	383 367.0
Төсвийн зарлага		Expenditure of the budget					
Нийт зарлага ба эргэж төлөгдөх цэвэр зээл	Total expenditure & net lending	1 513 752.6	1 088 456.8	124 581.7	1 453 362.2	1 150 104.6	420 815.8
Нийт зарлага	Total expenditure	1 487 270.0	1 061 974.1	124 581.7	1 452 994.1	1 149 736.6	420 815.8
Урсгал зардал	Current expenditure	1 231 877.2	833 872.4	97 782.5	1 349 142.1	1 063 528.1	403 251.6
1 Бараа, үйлчилгээний зардал	1 Expenditure on goods & services	537 696.3	496 747.8	66 270.9	676 479.5	391 365.7	319 997.1
Цалин, хөлс	Wages & salaries	322 367.3	292 234.4	27 252.8	439 293.2	236 790.8	198 693.9
Нийгмийн даатгалын шимтгэл	Social security contribution	29 299.4	26 206.9	2 828.9	40 004.9	18 336.9	21 271.6
Бараа, үйлчилгээний бусад зардал	Goods & services expenses	215 329.0	178 306.5	36 189.3	237 186.3	136 238.0	100 031.6
2 Зээлийн үйлчилгээний төлбөр	2 Interest payments	24 296.2	24 296.2	-	28 699.1	28 699.1	-
3 Татаас ба шилжүүлэг	3 Subsidies & transfers	669 884.7	312 828.3	31 511.6	643 963.4	643 463.3	83 254.5
Орон нутгийн төсөвт өгөх санхүүгийн дэмжлэг	Grants to local government	-	30 517.1	-	-	62 982.3	-
Хөрөнгийн зардал	Capital expenditure	255 392.8	228 101.8	26 799.2	103 852.0	86 208.5	17 564.2
Дотоод эх үүсвэрээр	Internal sources	248 273.2	220 982.3	26 799.2	100 011.6	82 371.0	17 561.3
Хөрөнгө оруулалт	Investment	232 133.6	209 104.6	22 537.1	98 275.1	80 634.4	17 561.3
Их засварын зардал	Capital repairment	8 068.6	8 068.6	-	663.6	663.6	-
Авто замын сан	Roads fund	-	-	-	-	-	-
Геологи хайгуулын	Geological survey	2 418.2	2 418.2	-	1 034.9	1 034.9	-
Ойжуулалт, байгаль орчны бусад арга хэмжээ	Forest, other environment expenditure	-	-	-	-	-	-
Улсын нөөц бүрдүүлэх	Acquisition of stock	5 652.8	1 390.8	4 262.0	38.0	38.0	-
Гадаад эх үүсвэрээр	External sources	7 119.5	7 119.5	-	3 840.4	3 837.5	-
Эргэж төлөгдөх цэвэр зээл	Lending (net)	26 482.6	26 482.6	-	368.0	368.0	-
Гадаад зээлээр санхүүжих төсөл	Foreign financed projects	7 196.1	7 196.1	-	9 446.9	9 446.9	-

8.2 ОРОН НУТГИЙН ТӨСӨВ, жил бүрийн эхний 4 сарын байдлаар
LOCAL BUDGET, as first 4 months of selected years

Аймаг, нийслэл Aimags and the Capital	Нийт орлого		Орлого*		Нийт зарлага		Зарлага**		Нийт орлого болон зарлагын харьцаа, %		Орлого, зарлагын харьцаа, %	
	Total revenue		Revenue		Total expenditure		Expenditure		Total revenue to total expenditure ratio, %		Revenue to expenditure ratio, %	
	2012 I-IV	2013 I-IV	2012 I-IV	2013 I-IV	2012 I-IV	2013 I-IV	2012 I-IV	2013 I-IV	2012 I-IV	2013 I-IV	2012 I-IV	2013 I-IV
БҮГД/TOTAL	229 270.6	576 659.3	198 753.5	193 292.3	124 581.7	420 815.8	95 616.3	415 915.8	184.0	137.0	207.9	46.5
	Баруун бүс				Western region							
Дүн/Subtotal	14 787.7	93 670.5	8 613.4	8 004.7	12 929.9	73 373.0	12 929.9	73 373.0	114.4	127.7	66.6	10.9
БӨ/BO	2 271.4	21 196.4	1 021.4	1 324.7	1 997.1	15 955.1	1 997.1	15 955.1	113.7	132.9	51.1	8.3
ГО/GO	3 363.8	16 788.3	3 124.5	1 752.4	2 612.5	12 117.9	2 612.5	12 117.9	128.8	138.5	119.6	14.5
ЗА/ZA	3 639.8	18 415.5	1 251.3	1 569.2	3 614.2	15 815.5	3 614.2	15 815.5	100.7	116.4	34.6	9.9
УВ/UV	3 477.1	18 831.2	1 180.8	1 536.0	2 764.5	14 564.9	2 764.5	14 564.9	125.8	129.3	42.7	10.5
ХО/ХНО	2 035.6	18 439.2	2 035.6	1 822.5	1 941.5	14 919.5	1 941.5	14 919.5	104.8	123.6	104.8	12.2
	Хангайн бүс				Khangai region							
Дүн/Subtotal	34 062.3	122 071.2	24 433.8	23 904.2	30 309.5	93 747.2	15 600.7	92 247.2	112.4	130.2	156.6	25.9
АР/AR	3 695.0	19 718.6	1 630.0	1 786.3	2 650.0	14 836.6	2 650.0	14 836.6	139.4	132.9	61.5	12.0
БХ/ВКН	3 511.9	18 978.9	1 182.1	1 526.4	2 811.3	15 791.1	2 811.3	15 791.1	124.9	120.2	42.0	9.7
БУ/ВУ	2 869.6	14 635.8	1 823.0	5 782.0	2 024.6	10 511.8	2 024.6	10 511.8	141.7	139.2	90.0	55.0
ОР/ОР	16 988.4	20 807.7	16 988.4	10 952.3	16 814.6	14 555.3	2 105.8	13 055.3	101.0	143.0	806.7	83.9
ӨВ/ОВ	3 473.6	21 376.4	1 327.0	1 889.8	3 071.5	17 763.5	3 071.5	17 763.5	113.1	120.3	43.2	10.6
ХӨ/КНС	3 523.8	26 553.8	1 483.3	1 967.4	2 937.6	20 289.0	2 937.6	20 289.0	120.0	130.9	50.5	9.7
	Төвийн бүс				Central region							
Дүн/Subtotal	60 508.1	112 956.3	57 498.1	33 680.0	35 238.4	83 128.6	20 981.8	82 728.6	171.7	135.9	274.0	40.7
ГС/GS	1 491.8	5 131.4	901.9	1 468.0	1 174.2	3 207.4	1 174.2	3 207.4	127.0	160.0	76.8	45.8
ДА/ДА	3 743.1	18 202.8	3 743.1	4 981.1	3 151.5	12 918.2	1 983.0	12 918.2	118.8	140.9	188.8	38.6
ДО/ДО	4 301.4	13 487.0	4 301.4	4 754.0	2 617.5	10 252.4	2 617.5	10 252.4	164.3	131.6	164.3	46.4
ДУ/ДУ	3 036.5	11 821.1	1 186.5	972.0	1 526.4	8 218.7	1 526.4	8 218.7	198.9	143.8	77.7	11.8
ӨМ/ОМ	39 499.3	24 398.0	39 499.3	14 852.3	18 179.6	15 179.7	5 591.4	14 779.7	217.3	160.7	706.4	100.5
СЭ/СЕ	4 969.3	20 516.2	4 969.3	4 216.3	4 888.6	17 093.9	4 388.6	17 093.9	101.7	120.0	113.2	24.7
ТӨ/ТО	3 466.6	19 399.8	2 896.5	2 436.2	3 700.5	16 258.4	3 700.5	16 258.4	93.7	119.3	78.3	15.0
	Зүүн бүс				Eastern region							
Дүн/Subtotal	7 172.5	45 403.9	6 972.5	6 116.2	6 642.2	36 805.8	6 642.2	36 805.8	108.0	123.4	105.0	16.6
ДД/DD	2 323.8	15 466.4	2 323.8	2 637.7	2 028.3	12 554.7	2 028.3	12 554.7	114.6	123.2	114.6	21.0
СҮ/SU	2 615.3	13 761.5	2 415.3	1 832.1	2 329.4	11 012.1	2 329.4	11 012.1	112.3	125.0	103.7	16.6
ХЭ/КНЕ	2 233.4	16 176.0	2 233.4	1 646.4	2 284.5	13 238.9	2 284.5	13 238.9	97.8	122.2	97.8	12.4
	Улаанбаатар				Ulaanbaatar							
УБ/УВ	112 740.0	202 557.3	101 235.5	121 587.2	39 461.7	133 761.2	39 461.7	130 761.2	285.7	151.4	256.5	93.0

-Тайлбар: * Улсын төсвөөс олгож байгаа санхүүгийн дэмжлэг (татаас)-ийг оруулаагүй

** Орон нутгийн төсвөөс улсын төсөвт төвлөрүүлэх орлого оруулаагүй

- Note: * Not included in grants (subsidies) from Central Gov't Budget

** Not included in transfers to Central Gov't Budget

8.3 ОРОН НУТГИЙН ТӨСВӨӨС УЛСЫН ТӨСӨВТ ТӨВЛӨРҮҮЛЭХ ОРЛОГО, жил бүрийн эхний 4 сарын байдлаар
GRANTS FROM LOCAL GOV'T TO CENTRAL GOV'T, as first 4 months of selected years

Аймаг, нийслэл Aimags and the Capital	2012 I-IV		2013 I-IV	
	2012 I-IV	%	2013 I-IV	%
БҮГД/TOTAL	28 965.4	16.9	4 900.0	16.9
ДА/ДА	1 168.4	-	-	-
ӨМ/ОМ	12 588.1	3.2	400.0	3.2
ОР/ОР	14 708.8	10.2	1 500.0	10.2
СЭ/СЕ	500.0	-	-	-
УБ/УВ	-	-	3 000.0	-

IX. ГАДААД ХУДАЛДАА
EXTERNAL TRADE

9.1 ГАДААД ХУДАЛДААНЫ НИЙТ ЭРГЭЛТ
EXTERNAL TRADE TURNOVER

сая ам.долл *mln. USD*

Хугацаа <i>Periods</i>	Нийт эргэлт <i>Total turnover</i>	Экспорт <i>Exports</i>	Импорт <i>Imports</i>	Тэнцэл (+,-) <i>Balance</i>
2000	1 150.3	535.8	614.5	- 78.7
2001	1 233.9	596.2	637.7	- 41.5
2002	1 214.4	524.0	690.4	- 166.4
2003	1 406.3	615.4	790.9	- 175.5
2004	1 888.4	869.1	1 019.3	- 150.2
2005	2 241.2	1 063.9	1 177.3	- 113.4
2006	2 977.0	1 542.0	1 435.0	107.0
2007	4 009.3	1 947.5	2 061.8	- 114.3
2008	5 779.0	2 534.5	3 244.5	- 710.0
2009	4 023.1	1 885.4	2 137.7	- 252.3
2010	6 108.6	2 908.5	3 200.1	- 291.6
2011	11 415.9	4 817.5	6 598.4	-1 780.9
2012	11 123.0	4 384.7	6 738.3	-2 353.6
2012 I	731.8	236.9	494.9	-258.0
II	734.0	289.6	444.4	-154.8
III	869.8	351.2	518.6	-167.4
IV	1 028.3	405.5	622.7	- 217.1
I-IV	3 363.9	1 283.3	2 080.6	-797.3
2013 I	779.7	281.6	498.1	-216.5
II	537.6	224.5	313.1	-88.6
III	696.9	303.1	393.8	-90.7
IV	939.1	403.3	535.8	- 132.5
I-IV	2 953.3	1 212.5	1 740.8	-528.3
<u>2013 IV</u> <u>2013 III</u> %	134.8	133.1	136.1	146.1
<u>2013 I-IV</u> <u>2012 I-IV</u> %	87.8	94.5	83.7	66.3

Эх үүсвэр: Засгийн газрын хэрэгжүүлэгч агентлаг Гаалийн ерөнхий газрын мэдээ

Source: Report of the government implementing agency Mongolian Customs General Administration

9.2 ЭКСПОРТ, орноор, жил бүрийн эхний 4 сарын байдлаар
EXPORTS, by countries and as of the first 4 months of selected years

Улс орон	Countries	2011	2012	мян.ам.долл <i>thous.USD</i>			
				2012		2013	
				I-IV	IV	I-IV	IV
Дун	Total	4 817 496.3	4 384 669.2	1 283 320.8	405 541.1	1 212 481.5	403 294.3
Европ	Europe	212 461.2	156 963.4	42 933.5	15 666.2	39 995.1	10 686.7
Үүнээс:	Of which:						
Европын холбоо	Countries of EU	95 326.3	66 930.4	13 552.9	4 269.4	21 616.5	5 920.7
Австри	<i>Austria</i>	714.8	411.0	127.8	64.7	73.3	68.6
Бельги	<i>Belgium</i>	277.8	1 413.2	8.4	-	64.0	-
Болгар	<i>Bulgaria</i>	4.7	2.2	2.2	-	-	-
Грек	<i>Greece</i>	3.4	-	-	-	-	-
Дани	<i>Denmark</i>	124.7	56.3	24.4	16.0	52.3	0.8
Ирланд	<i>Ireland</i>	9.3	23.9	8.2	6.4	-	-
Испани	<i>Spain</i>	748.1	29.0	5.5	5.0	30.6	-
Итали	<i>Italy</i>	49 816.1	31 608.2	4 599.4	1 982.5	7 383.0	738.0
Их Британи	<i>United Kingdom</i>	19 973.9	11 898.4	2 626.2	312.8	7 138.9	4 041.6
Кипр	<i>Cyprus</i>	50.0	-	-	-	-	-
Латви	<i>Latvia</i>	119.9	53.1	-	-	17.3	17.3
Литва	<i>Lithuania</i>	0.2	-	-	-	-	-
Люксембург	<i>Luxemburg</i>	46.5	-	-	-	-	-
Нидерланд	<i>Netherlands</i>	291.9	1 218.2	195.4	18.0	569.3	9.0
Польш	<i>Poland</i>	71.3	63.4	21.5	9.2	45.1	10.4
Румын	<i>Romania</i>	2.5	-	-	-	-	-
Унгар	<i>Hungary</i>	54.2	13.5	0.8	-	-	-
Финлянд	<i>Finland</i>	5.4	87.5	84.4	6.8	-	-
Франц	<i>France</i>	7 724.5	3 639.7	645.1	486.5	443.8	95.6
ХБНГУ	<i>Germany</i>	14 919.2	15 969.3	4 951.0	1 280.3	5 330.4	478.6
Чех улс	<i>Czech Republic</i>	146.9	176.3	76.9	76.9	5.3	-
Швед	<i>Sweden</i>	221.0	267.3	175.6	4.2	463.5	461.0
Европын бусад орнууд	Other countries of Europe	117 134.8	90 033.0	29 380.6	11 396.8	18 378.6	4 766.0
Белорусь	<i>Belarus</i>	-	-	-	-	25.9	25.9
Лихтенштейн Вант улс	<i>Liechtenstein</i>	-	-	-	-	6.4	-
Молдав	<i>Moldavia</i>	40.3	-	-	-	-	-
Норвеги	<i>Norway</i>	436.8	340.2	22.0	5.1	21.0	-
ОХУ	<i>Russian Federation</i>	96 342.4	79 565.7	22 725.9	5 827.6	17 097.4	4 530.4
Серби	<i>Serbia</i>	7.0	-	-	-	-	-
Турк	<i>Turkey</i>	356.9	-	-	-	13.3	-
Украин	<i>Ukraine</i>	1 923.5	1 202.0	81.3	37.5	461.3	207.5
Хорват	<i>Croatia</i>	0.3	-	-	-	-	-
Швейцарь	<i>Switzerland</i>	18 027.7	8 925.1	6 551.4	5 526.6	753.3	2.2
Ази	Asia	4 505 605.8	4 103 086.8	1 217 565.7	388 941.2	1 109 354.0	380 511.8
Үүнээс:	Of which:						
Зүүн Хойд Ази	North Eastern Asia	4 488 710.3	4 077 715.8	1 206 990.3	388 414.1	1 103 289.5	378 330.6
БНАСАУ	<i>Dem. Rep. of Korea</i>	2.2	97.3	1.8	1.8	111.4	-
БНСУ	<i>Republic of Korea</i>	37 873.3	12 295.6	3 958.7	209.8	6 058.4	1 670.0
БНХАУ	<i>China</i>	4 439 870.9	4 059 720.3	1 202 349.0	388 148.9	1 095 064.5	375 899.6
Япон	<i>Japan</i>	10 963.9	5 602.6	680.8	53.6	2 055.2	761.0
Зүүн Өмнөд Ази	South Eastern Asia	7 174.8	6 982.3	3 140.4	254.0	1 752.8	341.7
Вьетнам	<i>Vietnam</i>	3 672.5	2 274.0	1 702.0	-	311.4	-
Лаос	<i>Lao PDR</i>	7.0	196.9	152.5	-	-	-
Малайз	<i>Malaysia</i>	7.2	119.2	-	-	143.8	0.5
Сингапур	<i>Singapore</i>	3 424.5	4 338.0	1 249.4	235.8	1 274.9	340.1
Тайланд	<i>Thailand</i>	44.9	37.9	32.6	14.3	12.4	1.1
Филиппин	<i>Philippines</i>	18.7	16.3	3.9	3.9	10.3	-
Азийн бусад орнууд	Other countries of Asia	9 720.8	18 388.6	7 435.0	273.1	4 311.8	1 839.6
Азербайжан	<i>Azerbaijan</i>	31.9	-	-	-	-	-
Арабын Нэгдсэн Эмират	<i>United Arab Emirates</i>	1 604.4	5 357.2	1 381.3	-	3 133.3	1317.8
Балба	<i>Nepal</i>	65.1	64.6	-	-	7.5	-
Израиль	<i>Israel</i>	19.0	34.8	-	-	-	-
Индонез	<i>Indonesia</i>	-	12.9	-	-	13.4	4.4
Иран	<i>Iran</i>	798.0	214.6	-	-	166.6	166.6
Казахстан	<i>Kazakhstan</i>	2 575.1	3 529.7	169.6	45.8	259.6	212.5
Катар	<i>Qatar</i>	444.0	708.7	-	-	-	-
Киргизстан	<i>Kirgizstan</i>	500.6	463.9	-	-	-	-
Кувейт	<i>Kuwait</i>	1 054.9	1 213.6	4.6	-	-	-
Ливан	<i>Lebanon</i>	272.0	-	-	-	337.1	138.3
Пакистан	<i>Pakistan</i>	31.9	13.9	-	-	-	-
Саудын Арабын Вант Улс	<i>Saudi Arabia</i>	120.0	144.0	-	-	-	-
Сири	<i>Syrian Arab Republic</i>	522.7	-	-	-	-	-
Тажикстан	<i>Tajikistan</i>	-	1.3	1.3	-	-	-
Туркменистан	<i>Turkmenistan</i>	30.8	-	-	-	-	-
Узбекистан	<i>Uzbekistan</i>	202.6	600.5	291.0	105.1	191.3	-
Энэтхэг	<i>India</i>	1 447.8	6 028.9	5 587.2	122.2	203.0	-
Африк	Africa	485.0	1 999.7	467.8	145.5	2 452.8	-
Ангол	<i>Angola</i>	-	322.3	322.3	-	-	-
Египет	<i>Egypt</i>	-	565.8	-	-	-	-
Кени	<i>Kenya</i>	0.5	-	-	-	-	-
Өмнөд Африкийн Бүгд Найрамдах Улс	<i>Republic of South Africa</i>	484.5	-	-	-	2451.6	-
Судан	<i>Sudan</i>	-	1 111.6	145.5	145.5	-	-
Сейшелийн Аралын Бүгд Найрамдах	<i>Seychelles</i>	-	-	-	-	1.2	-
Америк	America	98 493.4	121 980.5	22 179.1	734.4	56 492.7	12 095.8
АНУ	<i>USA</i>	5 040.0	3 568.1	1 278.3	725.8	746.9	46.9
Аргентин	<i>Argentina</i>	3.8	-	-	-	-	-
Канад	<i>Canada</i>	90 787.6	117 274.6	20 882.8	-	54 837.0	12 048.9
Колумба	<i>Colombia</i>	-	-	-	-	34.4	-
Куба	<i>Cuba</i>	787.6	281.7	-	-	-	-
Мексик	<i>Mexico</i>	1 874.5	846.8	8.7	8.7	874.3	-
Чили	<i>Chile</i>	-	9.4	9.4	-	-	-
Австрали	Australia	450.8	638.8	174.7	53.9	4 186.9	-
Австрали	<i>Australia</i>	424.8	464.1	107.2	6.5	4 186.9	-
Соломоновын арал	<i>Solomon islands</i>	-	47.3	47.3	47.3	-	-
Шинэ Зеланд	<i>New Zealand</i>	26.0	127.4	20.3	0.1	-	-

Бүлэг 9. Гадаад худалдаа

9.3 ЭКСПОРТ, барааны бүлгээр, жил бүрийн эхний 4 сарын байдлаар
 EXPORTS, by commodity groups and by the first 4 months of selected years

Барааны бүлэг	Commodity groups	2011	2012	мян.ам.долл <i>thous.USD</i>			
				2012		2013	
				I-IV	IV	I-IV	IV
Дүн	Total	4 817 496.3	4 384 669.2	1 283 320.8	405 541.1	1 212 481.5	403 294.3
Мал, амьтад, тэдгээрээс гаралтай бүтээгдэхүүн	<i>Live animals, animals origin products</i>	39 946.9	24 237.3	6 429.0	339.4	6 009.1	710.9
Ургамлын гаралтай бүтээгдэхүүн	<i>Vegetable origin products</i>	5 196.8	4 261.2	409.4	162.6	3 827.7	547.2
Мал, амьтан, болон ургамлын гаралтай өөх, тос	<i>Animal & vegetable fat & oil</i>	10.5	34.3	2.3	2.0	1.5	-
Хүнсний бэлэн бүтээгдэхүүн	<i>Food products</i>	7 824.7	8 928.5	2 957.9	94.4	3 896.8	1 401.0
Эрдэс бүтээгдэхүүн	<i>Mineral products</i>	4 299 412.1	3 909 626.6	1 174 534.9	364 176.7	1 055 292.8	347 883.5
Хими, химийн үйлдвэрийн бүтээгдэхүүн	<i>Chemical & chemical industry products</i>	206.3	156.9	31.8	10.2	73.5	10.4
Хуванцар, каучук, түүгээр хийсэн эдлэл	<i>Plastics, rubber, & articles thereof</i>	1 520.0	1 533.8	287.3	216.3	444.0	121.1
Түүхий болон боловсруулсан арьс, шир, ангийн үс, эдгээрээр хийсэн эдлэл	<i>Raw & processed hides, skins, fur & articles thereof</i>	51 130.1	30 548.3	12 900.9	1 164.2	16 380.6	1 988.9
Мод, модон эдлэл	<i>Wood & wooden articles</i>	457.9	636.0	322.4	85.3	80.5	13.9
Целлюлоз, цаас картон, тэдгээрээр хийсэн зүйл	<i>Cellulose, paper, cardboard & articles thereof</i>	353.7	61.3	27.2	18.1	10.7	-
Нэхмэл, нэхмэл бүтээгдэхүүн	<i>Textiles & textile articles</i>	241 477.4	233 604.5	44 641.6	29 602.7	45 829.2	32 480.7
Гутал, малгай, шүхэр, өд, хиймэл цэцэг	<i>Footwear, headwear, umbrellas, feather & artificial flowers</i>	2 032.0	1 306.7	228.1	37.5	190.5	126.1
Чулуу, гөлтгөнө, цемент, шөрмөсөн чулуун зүйлс, шил, шилэн сав	<i>Articles of stone, plaster, cement, asbestos, glass & glassware</i>	100.9	28.2	12.7	3.8	6.7	0.2
Үнэт, хагас үнэт чулуу, металл гоёлын зүйлс	<i>Natural or cultured stones, precious metal, jewellery</i>	109 916.1	122 345.4	26 384.1	5 526.6	54 661.4	11 931.3
Үндсэн төмөрлөг, түүгээр хийсэн бүтээгдэхүүн	<i>Base metals & articles thereof</i>	25 668.8	19 806.4	5 942.1	1 502.7	6 253.8	1 577.1
Машин, механик төхөөрөмж, цахилгаан хэрэгсэл, дуу хураагч, зурагт, тэдгээрийн сэлбэг, эд анги	<i>Machinery, equipment, electric appliances, recorders, TV sets & spare parts</i>	13 700.0	12 819.1	3 768.4	1 187.0	13 216.5	706.1
Авто, агаарын замын тээврийн хэрэгсэл, тэдгээрийн эд анги	<i>Auto, air & water transport vehicles & their spare parts</i>	9 553.7	11 491.0	3 338.7	936.8	5 484.8	3 574.6
Хараа зүй, гэрэл, кино зураг, хэмжүүр, хяналт, эмнэлэг, мэс заслын багаж, цаг, хөжмийн зэмсэг	<i>Optical, photographic, cinematographic, measuring control, medical, surgical & musical instruments, watches</i>	5 794.6	932.8	449.3	260.5	203.8	54.8
Үйлдвэрийн төрөл бүрийн бараа	<i>Various industrial goods</i>	3 157.5	2 171.2	642.4	204.8	614.2	165.0
Бусад	<i>Other</i>	36.1	140.1	10.2	9.5	3.4	1.5

9.4 ЭКСПОРТЫН ЗАРИМ НЭРИЙН БАРАА, орноор, жил бүрийн эхний 4 сарын байдлаар
 EXPORTS BY SOME COMMODITIES, by countries and as of the first 4 months of selected years

мян.ам.долл *thous.USD*

Улс орон	Countries	Цайрын хүдэр, баяжмал <i>Zinc ores and concentrate</i>		Зэсийн баяжмал <i>Copper concentrate</i>		Төмрийн хүдэр <i>Iron ores</i>	
		2012 I-IV	2013 I-IV	2012 I-IV	2013 I-IV	2012 I-IV	2013 I-IV
Дүн	Total	39 106.5	47 606.4	269 491.0	276 646.1	141 424.0	223 291.3
БНХАУ	<i>China</i>	39 106.5	47 606.4	269 491.0	276 646.1	141 424.0	223 291.3

(Хүснэгт 9.4-ийн үргэлжлэл *Table 9.4 continuation*)

Улс орон	Countries	Чулуун нүүрс <i>Bituminous coal</i>		Молибдений хүдэр ба баяжмал <i>Molybdenium ores and concentrate</i>		Жоншны хүдэр ба баяжмал <i>Fluor spar ores and concentrate</i>	
		2012 I-IV	2013 I-IV	2012 I-IV	2013 I-IV	2012 I-IV	2013 I-IV
Дүн	Total	570 537.0	338 864.0	13 659.5	11 051.3	25 824.4	20 387.0
БНСУ	<i>Republic of Korea</i>	-	-	3 148.0	5 086.7	-	-
БНХАУ	<i>China</i>	565 116.4	338 828.9	10 511.4	5 096.7	5 433.5	8 662.7
Мексик	<i>Mexico</i>	-	-	-	867.9	-	-
ОХУ	<i>Russian Federation</i>	177.4	35.1	-	-	20 153.1	11 046.9
Украин	<i>Ukraine</i>	-	-	-	-	78.4	419.5
Бусад	<i>Other</i>	5 243.1	-	0.1	-	159.4	257.8

(Хүснэгт 9.4-ийн үргэлжлэл *Table 9.4 continuation*)

Улс орон	Countries	Самнасан ноолуур <i>Combed goat down</i>		Боловсруулаагүй буюу хагас боловсруулсан алт <i>Gold, unwrought or in semi-manufactured forms</i>		Хонины самнаагүй ноос <i>Sheep wool</i>	
		2012 I-IV	2013 I-IV	2012 I-IV	2013 I-IV	2012 I-IV	2013 I-IV
Дүн	Total	9 603.2	5 076.8	26 349.8	54 625.6	1 160.4	1 926.0
БНСУ	<i>Republic of Korea</i>	-	3.8	-	-	-	-
БНХАУ	<i>China</i>	6 513.9	-	-	-	914.6	1852.2
Итали	<i>Italy</i>	2 695.2	3536.0	-	-	-	-
Их Британи	<i>United Kingdom</i>	-	1208.8	-	-	-	-
Канад	<i>Canada</i>	-	-	20 823.2	54625.6	-	-
ОХУ	<i>Russian Federation</i>	-	-	-	-	77.8	73.8
ХБНГУ	<i>Germany</i>	-	-	-	-	168.0	-
Швейцарь	<i>Switzerland</i>	-	-	5 526.6	-	-	-
Энэтхэг	<i>India</i>	344.1	200.1	-	-	-	-
Япон	<i>Japan</i>	50.0	128.0	-	-	-	-

(Хүснэгт 9.4-ийн үргэлжлэл *Table 9.4 continuation*)

Улс орон	Countries	Үхэр, адууны боловсруулсан шир <i>Leather of bovine or equine</i>		Хонь, хурганы боловсруулсан арьс буюу шеврет <i>Sheep or lamb skin leather</i>		Ямаа, ишигний боловсруулсан арьс буюу шевро <i>Goat or kid skin leather</i>	
		2012 I-IV	2013 I-IV	2012 I-IV	2013 I-IV	2012 I-IV	2013 I-IV
Дүн	Total	2 705.4	3 135.1	6 347.9	5 907.3	2 945.1	5 981.6
БНСУ	<i>Republic of Korea</i>	1 778.6	-	-	-	56.7	196.2
БНХАУ	<i>China</i>	-	893.4	6 347.9	5907.1	2 564.3	5094.8
Вьетнам	<i>Viet Nam</i>	-	-	-	-	239.4	146.2
Итали	<i>Italy</i>	926.8	2229.0	-	-	84.7	540.5
Бусад	<i>Other</i>	-	12.8	-	0.2	-	3.9

Бүлэг 9. Гадаад худалдаа

9.5 ЭКСПОРТЫН ГОЛ НЭРИЙН БАРАА, жил бүрийн эхний 4 сарын байдлаар
EXPORTS BY SOME COMMODITIES, by the first 4 months of selected years

Гол нэр төрлийн бараа	Main commodities	Хэмжих нэгж	Measurement unit	мян.ам.долл <i>thous.USD</i>					
				2012 I-IV		2013 I-IV		2013 I-IV / 2012 I-IV %	
				Тоо хэмжээ Volume	Үнийн дүн Value	Тоо хэмжээ Volume	Үнийн дүн Value	Тоо хэмжээ Volume	Үнийн дүн Value
Адууны мах	Horse meat	т	t	250.1	639.8	506.0	1 570.0	202.3	245.4
Малын дайвар	Edible meet offal								
бүтээгдэхүүн		т	t	941.9	531.0	359.2	298.7	38.1	56.3
Богийн өлөн гэдэс	Intestine	т	t	120.0	3 112.9	161.6	3 613.7	134.6	116.1
Адууны дэл, сүүл	Horse mane, tail	т	t	120.0	173.4	98.4	202.0	82.0	116.5
Боловсруулаагүй буюу хагас боловсруулсан алт	Gold, unwrought or in semi-manufactured forms	т	t	0.6	26 349.8	1.3	54 625.6	228.4	207.3
Зэсийн баяжмал	Copper concentrate	мян.т	thous.t	186.0	269 491.0	186.5	276 646.1	100.3	102.7
Молибдений хүдэр ба баяжмал	Molybdenium ores and concentrate	мян.т	thous.t	1.4	13 659.5	1.4	11 051.3	98.2	80.9
Жоншны хүдэр ба баяжмал	Fluor spar ores and concentrate	мян.т	thous.t	118.9	25 824.4	85.6	20 387.0	72.0	78.9
Төмрийн хүдэр	Iron ores	мян.т	thous.t	1 977.5	141 424.0	1 933.1	223 291.3	97.8	157.9
Цайрын хүдэр, баяжмал	Zinc concentrate	мян.т	thous.t	39.6	39 106.5	47.5	47 606.4	119.8	121.7
Тунгаасан зэс ба хайлш	Refined copper & copper alloys	т	t	680.0	5 460.2	720.0	5 671.6	105.9	103.9
Үхэр, адууны боловсруулсан шир	Leather of bovine or equine animals	сая дм ²	mln.dm ²	20.8	2 705.4	27.4	3 135.1	131.5	115.9
Хонь, хурганы боловсруулсан арьс буюу шеврет	Sheep or lamb skin leather	сая дм ²	mln.dm ²	74.7	6 347.9	61.9	5 907.3	82.9	93.1
Ямаа, ишигний боловсруулсан арьс буюу шевро	Goat or kid skin leather	сая дм ²	mln.dm ²	28.5	2 945.1	57.9	5 981.6	203.3	203.1
Үхэр, адууны боловсруулаагүй шир	Raw hides and skins of bovine or equine animals	мян.ш	thous.p	67.4	779.7	111.9	1 316.6	166.0	168.9
Хонины самнаагүй ноос	Sheep wool	т	t	959.9	1 160.4	1 525.6	1 926.0	158.9	166.0
Бохир ноолуур	Greezy cashmere	т	t	619.9	27 219.7	605.6	31 765.5	97.7	116.7
Самнасан ноолуур	Combed goat down	т	t	101.7	9 603.2	55.0	5 076.8	54.1	52.9
Хөнжил ба аяны хөнжил	Blankets & travelling rugs	ш	p	2 324	110.5	196	17.3	8.4	15.7
Нүүрс	Coal	мян.т	thous.t	5 332.7	580 276.5	5 007.3	338 866.6	93.9	58.4
Үүнээс: Чулуун нүүрс	Of which: Bituminous coal	мян.т	thous.t	5 206.7	570 537.0	5 007.3	338 864.0	96.2	59.4
Боловсруулаагүй газрын тос	Crude petroleum oils	мян.баррель	thous.barrel	1 007.7	102 363.3	1 420.6	134 230.8	141.0	131.1

9.6 ИМПОРТ, орноор, жил бүрийн эхний 4 сарын байдлаар
IMPORTS, by countries and as of the first 4 months of selected years

Улс орон	Countries	2011	2012	2012		2013	
				I-IV	IV	I-IV	IV
				мян.ам.долл			
Дүн	Total	6 598 358.1	6 738 380.7	2 080 630.5	622 741.9	1 740 801.8	535 785.0
Европ	Europe	2 612 471.0	2 803 420.9	892 062.5	226 197.1	743 492.4	190 071.8
Үүнээс;	Of which;						
Европын холбоо	Countries of EU	709 615.0	706 361.2	196 506.1	47 170.8	196 556.0	72 794.5
Австри	<i>Austria</i>	17 343.9	13 256.9	2 894.7	436.0	1 468.6	596.8
Бельги	<i>Belgium</i>	22 718.9	19 110.4	8 187.1	3 483.6	6 160.0	3 369.2
Болгар	<i>Bulgaria</i>	4 702.1	6 285.9	1 366.3	502.2	2 533.8	135.7
Грек	<i>Greece</i>	509.9	513.2	122.7	33.1	265.9	147.9
Дани	<i>Denmark</i>	6 054.3	5 539.0	1 127.8	137.0	1 965.4	411.8
Ирланд	<i>Ireland</i>	4 029.9	6 027.7	2 863.5	63.6	782.7	93.7
Испани	<i>Spain</i>	12 500.5	23 641.1	5 013.4	692.9	5 338.7	2 160.5
Итали	<i>Italy</i>	39 477.8	53 290.5	15 761.7	3 885.3	13 213.9	4 150.3
Их Британи	<i>United Kingdom</i>	47 425.9	53 539.7	21 887.1	5 363.1	17 493.2	4 894.5
Кипр	<i>Cyprus</i>	1 019.7	1 417.0	255.9	123.6	616.4	280.6
Латви	<i>Latvia</i>	2 461.7	6 029.2	1 348.7	10.7	1 912.5	310.3
Литва	<i>Lithuania</i>	15 571.0	9 436.0	5 718.1	84.7	4 469.1	81.0
Люксембург	<i>Luxemburg</i>	349.3	191.9	89.8	3.6	473.9	20.4
Мальта	<i>Malta</i>	104.1	52.0	1.2	1.1	11.9	10.3
Нидерланд	<i>Netherlands</i>	19 301.5	28 413.5	5 832.4	1 263.3	4 083.9	1 372.2
Польш	<i>Poland</i>	46 868.0	57 122.0	14 233.5	4 570.9	15 063.8	5 163.1
Португаль	<i>Portugal</i>	364.1	642.0	141.4	29.9	116.2	49.5
Румын	<i>Romania</i>	2 680.0	4 070.0	1 394.7	645.3	4 882.5	247.4
Словак	<i>Slovakia</i>	2 216.5	2 672.2	318.8	129.6	522.7	231.9
Словени	<i>Slovenia</i>	6 684.7	8 349.0	2 542.7	245.4	3 284.3	1 569.4
Унгар	<i>Hungary</i>	7 045.0	9 564.5	2 341.9	407.3	2 892.3	890.1
Финлянд	<i>Finland</i>	18 089.6	23 348.7	3 650.2	1 020.8	6 776.3	4 623.4
Франц	<i>France</i>	100 214.6	63 578.4	10 605.4	2 211.3	30 528.7	21 122.8
ХБНГУ	<i>Germany</i>	273 639.0	246 444.3	62 349.9	15 300.0	56 565.5	17 353.1
Чех улс	<i>Czech Republic</i>	9 760.0	20 673.0	6 437.1	1 210.1	2 819.8	657.0
Швед	<i>Sweden</i>	48 121.5	40 996.0	19 465.0	5 011.1	11 750.3	2 796.9
Эстони	<i>Estonia</i>	361.1	2 157.0	555.1	305.3	563.7	54.7
Европын бусад орнууд	Other countries of Europe	1 902 856.0	2 097 059.7	695 556.4	179 026.3	546 936.4	117 277.3
Албани	<i>Albania</i>	102.9	43.6	12.3	10.0	17.0	14.7
Белорусь	<i>Belarus</i>	72 314.0	129 365.2	39 579.3	10 563.9	72 028.1	14 295.9
Босни Герцеговина	<i>Bosnia and Herzegovina</i>	137.7	154.9	37.9	13.3	32.0	9.8
Исланд	<i>Iceland</i>	7.8	251.6	1.8	-	127.8	15.9
Косово	<i>Republic of Kosovo</i>	-	4.5	-	-	-	-
Лихтенштейн Вант улс	<i>Liechtenstein</i>	3.1	6.9	0.4	-	0.2	-
Македони	<i>Macedonia</i>	109.4	59.1	14.6	5.3	35.8	5.1
Молдав	<i>Moldavia</i>	94.2	209.7	16.2	3.4	19.9	2.6
Монако	<i>Monaco</i>	0.1	7.0	0.1	-	-	-
Монтенегро	<i>Montenegro</i>	-	0.4	-	-	-	-
Норвеги	<i>Norway</i>	449.1	290.9	133.4	42.6	205.0	153.8
ОХУ	<i>Russian Federation</i>	1 624 705.8	1 847 385.7	614 592.8	161 184.8	443 276.0	95 011.6
Серб	<i>Serbia</i>	522.4	599.3	32.5	2.2	33.4	1.7
Турк	<i>Turkey</i>	36 835.5	34 096.6	10 537.8	3 034.4	8 126.7	1 666.0
Украин	<i>Ukraine</i>	153 372.1	69 875.6	22 815.1	3 733.9	20 493.1	5 548.2
Хорват	<i>Croatia</i>	303.1	506.1	123.4	35.2	128.7	51.8
Швейцарь	<i>Switzerland</i>	13 898.9	14 202.8	7 658.9	397.4	2 412.7	500.1
Ази	Asia	3 153 248.0	3 155 853.1	875 385.4	305 278.8	743 927.1	275 951.1
Үүнээс:	Of which:						
Зүүн Хойд Ази	Northeastern Asia	2 880 608.8	2 843 310.3	778 573.9	272 120.0	670 177.9	255 705.0
БНАСАУ	<i>Dem. Rep. of Korea</i>	780.4	525.6	162.8	33.6	303.0	103.0
БНСУ	<i>Republic of Korea</i>	356 725.1	467 751.5	141 568.0	48 043.3	147 507.9	52 690.8
БНХАУ	<i>China</i>	2 032 877.5	1 873 415.0	484 098.8	176 727.7	380 484.3	144 576.6
Япон	<i>Japan</i>	490 225.7	501 618.2	152 744.3	47 315.4	141 882.7	58 334.6
Зүүн Өмнөд Ази	Southeastern Asia	195 521.5	217 349.3	65 684.1	21 476.8	54 815.2	15 289.0
Вьетнам	<i>Viet Nam</i>	15 223.7	16 340.5	4 096.7	809.7	5 704.6	1 370.2
Индонез	<i>Indonesia</i>	11 718.6	19 783.1	3 455.3	454.6	4 376.4	939.1
Кампучи	<i>Cambodia</i>	72.4	299.0	92.0	22.8	117.7	28.0
Лаос	<i>Lao PDR</i>	81.1	50.9	2.4	1.6	4.7	-
Малайз	<i>Malaysia</i>	64 665.9	67 755.4	21 106.0	5 244.8	19 176.3	5 844.2
Сингапур	<i>Singapore</i>	69 454.0	69 239.8	27 261.3	12 659.1	14 228.4	3 129.1
Тайланд	<i>Thailand</i>	32 368.2	41 010.0	9 189.5	2 197.3	10 147.6	3 640.4
Филиппин	<i>Philippines</i>	1 937.6	2 870.6	480.9	86.9	1 059.5	337.9

Бүлэг 9. Гадаад худалдаа

(Хүснэгт 9.6-гийн үргэлжлэл Table 9.6 continuation)

Улс орон	Countries	2011	2012	2012		2013	
				I-IV	IV	I-IV	IV
Азийн бусад орнууд	Other countries of Asia	77 117.6	95 193.5	31 127.4	11 682.0	18 934.0	4 957.1
Азербайжан	Azerbaijan	442.1	769.1	259.9	72.3	249.6	68.3
Арабын Нэгдсэн Эмират	United Arab Emirates	5 077.7	1 855.0	731.6	195.0	292.0	100.8
Армен	Armenia	15.4	46.5	-	-	60.8	-
Афганистан	Afghanistan	0.9	1.6	-	-	3.4	3.4
Балба	Nepal	47.5	74.9	42.5	5.7	11.0	-
Бангладеш	Bangladesh	1 235.7	1 155.5	434.1	156.7	604.9	102.5
Бахрейн	Bahrain	10.8	11.2	-	-	-	-
Гүрж	Georgia	652.6	496.7	145.2	-	249.6	40.7
Иран	Iran	507.8	1 779.0	111.9	32.9	276.5	70.0
Израиль	Israel	2 050.7	3 890.1	522.4	194.3	752.2	69.3
Иордан	Jordan	12.6	6.9	1.4	1.4	2.0	1.0
Казахстан	Kazakhstan	16 941.0	20 499.3	5 054.0	1 467.1	8 615.8	1 554.6
Катар	Qatar	43.8	-	-	-	-	-
Киргизстан	Kirgizstan	1 866.0	1 621.1	348.0	156.3	529.2	301.4
Кувейт	Kuwait	0.9	113.5	-	-	-	-
Мальдивийн БНУ	Maldives	-	0.2	0.2	-	-	-
Мьянмар	Republic of the Union of	17.8	38.3	5.4	4.5	4.8	4.0
Оман	Oman	143.9	32.2	32.2	-	3.8	-
Пакистан	Pakistan	895.3	679.0	119.9	5.7	110.3	55.0
Палистиний нутаг дэвсгэр	Palestinian territory, occupied	-	0.2	-	-	-	-
Саудын Арабын Вант Улс	Saudi Arabia	197.0	256.3	41.1	0.3	78.2	78.2
Сири	Syrian Arab Republic	35.2	0.8	0.2	0.2	-	-
Тажикстан	Tajikistan	8.8	14.4	0.4	-	0.9	0.2
Туркменистан	Turkmenistan	-	26.2	26.2	-	-	-
Узбекистан	Uzbekistan	456.7	4 769.9	2 132.5	1 061.9	2 350.4	568.5
Шри-Ланк	Sri-Lanka	1 056.4	2 748.6	1 910.4	1 689.8	251.8	50.5
Энэтхэг	India	45 401.0	54 307.0	19 207.9	6 637.9	4 486.8	1 888.7
Африк	Africa	14 832.6	6 054.3	2 334.8	428.3	6 512.2	4 339.3
Алжир	Algeria	2.9	-	-	-	-	-
Буркина-Фасо улс	Burkina faso	-	-	-	-	1.2	-
Бурнди	Burundi	-	3.9	-	-	-	-
Египет	Egypt	1 476.3	1 182.4	370.0	128.4	156.6	113.8
Замби	Zambia	-	4.3	-	-	-	-
Зимбабве	Zimbabwe	84.3	87.0	0.3	-	-	-
Камерун	Rebuplic of Cameroon	10.2	6.1	-	-	-	-
Кени	Kenya	-	1.8	-	-	0.5	-
Конго	Democratic Republic of the	-	0.6	0.6	-	-	-
Лесото	Lesotho	-	0.2	-	-	-	-
Маврикий (Брит)	Mauritius	290.3	35.7	19.4	9.7	7.8	3.6
Мавритани	Mauritania	3.2	2.1	0.2	-	0.2	-
Мадагаскар	Madagascar	4.7	6.2	0.8	-	-	-
Мали	Mali	112.2	1.0	-	-	24.0	-
Марокко	Morocco	44.9	62.3	18.1	4.9	71.7	20.7
Намиби	Namibia	-	0.1	0.1	-	-	-
Наури	Nauru	-	2.7	-	-	-	-
Нигер	Niger	-	312.8	3.0	3.0	-	-
Нигери	Nigeria	-	0.1	-	-	-	-
Ниуэ	Niue	-	0.1	-	-	-	-
Өмнөд Африкийн Бүгд Найрамдах	Republic of South Africa	12 138.1	3 349.5	1 641.3	226.2	5 998.4	4 136.7
Свазиленд	Kingdom of Swaziland	1.0	72.0	-	-	39.8	-
Сейшелийн аралын Бүгд	Seychelles	75.2	-	-	-	-	-
Найрамдах Улс							
Сенегал	Senegal	15.7	5.2	-	-	-	-
Судан	Sudan	-	0.1	-	-	-	-
Сьерра-Леоне	Sierra leone	2.8	0.9	0.9	-	-	-
Токелау арал	Tokelau	1.5	-	-	-	-	-
Тунис	Tunisia	547.8	914.0	278.2	56.1	210.6	64.5
Чад	Chad	21.6	-	-	-	-	-
Этиоп	Ethiopia	-	3.0	1.9	-	1.4	-
Америк	America	706 462.6	672 814.4	273 312.5	82 207.6	219 482.3	56 777.1
АНУ	USA	536 024.6	535 945.9	236 183.2	73 815.9	157 238.3	49 357.7
Аргентин	Argentina	9 619.2	3 415.5	1 602.7	283.3	1 656.9	69.5
Аруба	Aruba	2.3	-	-	-	-	-
Багамын арал	Bahamas	2.6	-	-	-	1.7	-
Барбадос	Barbados	-	2.6	-	-	-	-
Бразил	Brazil	11 804.7	6 187.1	858.5	58.7	3 075.2	1 508.4
Бүгд Найрамдах Доминикан Улс	Dominican Republic	15.5	27.1	7.4	1.0	28.7	5.8
Венесуэл	Venezuela	9.4	2.3	1.2	-	11.4	-
Виргиний арлууд, АНУ	Virgin islands, u.s	-	0.9	-	-	0.2	-
Виргиний арлууд, Британи	Virgin islands, british	1.4	-	-	-	-	-
Гайти	Haiti	0.4	-	-	-	-	-
Гайана	Guyana	-	2.0	-	-	-	-
Гваделупа	Guadeloupe	-	-	-	-	0.2	0.2
Гватемал	Guatemala	345.3	727.0	0.9	0.3	0.2	0.2
Гондурас	Honduras	9.1	17.6	2.1	1.4	1.7	-
Доминикан	Dominica	3.5	3.1	3.1	-	-	-
Канад	Canada	128 286.6	97 243.6	24 000.3	6 452.9	55 167.5	4 892.7
Колумба	Colombia	1 895.0	75.5	27.9	15.4	24.6	24.2
Коста Рика	Costa Rica	40.2	72.8	55.9	12.3	109.8	71.8
Куба	Cuba	35.5	50.9	12.7	-	10.0	8.0
Мексик	Mexico	9 772.3	9 726.8	1 764.3	423.8	1 627.2	680.6
Никарагуа	Nicaragua	0.2	12.3	6.8	2.1	-	-
Парагвай	Paraguay	-	-	-	-	0.1	0.1
Перу	Peru	32.8	72.0	15.2	-	303.6	1.2
Пуэрто-Рико	Puerto rico	13.6	24.1	0.7	-	10.4	10.4
Уругвай	Uruguay	-	11.5	-	-	-	-
Чили	Chile	8 190.1	18 994.1	8 705.6	1 116.8	118.4	62.8
Эквадор	Ecuador	345.6	194.8	49.9	23.5	96.0	83.3
Эл Сальвадор	El salvador	11.2	0.1	0.1	-	-	-
Ямайка	Jamaica	1.5	4.8	2.3	-	-	-
Австрали	Australia	111 344.0	100 238.0	37 535.4	8 630.1	27 387.8	8 645.7
Австрали	Australia	94 320.7	80 263.1	29 376.4	6 887.8	18 234.5	5 481.8
Кирибати	Kiribati	-	0.5	-	-	-	-
Кука арал	The Cook islands	5.5	-	-	-	-	-
Ниуэ	Niue	-	-	0.1	-	-	-
Папуа-шинэ Гвиней улс	Papua new quinea	-	22.0	22.0	22.0	-	-
Фиджи	Fiji	0.6	-	-	-	-	-
Шинэ Зеланд	New Zealand	17 017.2	19 797.3	8 136.9	1 720.3	9 153.3	3 163.9
Шинэ Каледони	New caledonia	-	155.1	-	-	-	-

9.7 ИМПОРТ, барааны бүлгээр, жил бүрийн эхний 4 сарын байдлаар
 IMPORTS, by commodity groups and by the first quarter 4 months of selected years

Барааны бүлэг	Commodity groups	2011	2012	мян.ам.долл <i>thous.USD</i>			
				2012		2013	
				I-IV	IV	I-IV	IV
Дүн	Total	6 598 358.1	6 738 380.7	2 080 630.5	622 741.9	1 740 801.8	535 785.0
Мал, амьтад, тэдгээрээс гаралтай бүтээгдэхүүн	<i>Live animals, animals origin products</i>	42 369.8	57 091.9	18 502.5	4 641.8	21 351.5	7 553.8
Ургамлын гаралтай бүтээгдэхүүн	<i>Vegetable origin products</i>	71 115.1	77 020.3	22 210.7	6 195.7	18 452.7	5 309.7
Мал, амьтан, болон ургамлын гаралтай өөх, тос	<i>Animal & vegetable fat & oil</i>	36 777.5	33 520.3	9 449.9	1 923.3	9 727.2	2 410.9
Хүнсний бэлэн бүтээгдэхүүн	<i>Food products</i>	332 819.7	397 641.4	99 058.4	28 714.8	108 242.7	29 506.2
Эрдэс бүтээгдэхүүн	<i>Mineral products</i>	1 274 427.4	1 581 151.3	500 277.8	126 801.1	463 547.1	100 706.2
Хими, химийн үйлдвэрийн бүтээгдэхүүн	<i>Chemical & chemical industry products</i>	255 384.6	298 016.4	80 577.9	27 141.5	76 157.1	23 189.6
Хуванцар, каучук, түүгээр хийсэн эдлэл	<i>Plastics, rubber, & articles thereof</i>	229 832.8	237 623.7	62 010.4	17 528.9	64 394.2	23 862.9
Түүхий болон боловсруулсан арьс, шир, ангийн үс, эдгээрээр хийсэн эдлэл	<i>Raw & processed hides, skins, fur & articles thereof</i>	5 901.1	6 678.3	1 821.9	314.4	1 762.2	492.8
Мод, модон эдлэл	<i>Wood & wooden articles</i>	31 709.7	37 536.4	8 092.8	3 232.4	7 530.2	3 048.8
Целлюлоз, цаас картон, тэдгээрээр хийсэн зүйл	<i>Cellulose, paper, cardboard & articles thereof</i>	65 035.7	59 286.5	17 737.1	6 483.7	15 845.3	4 675.8
Нэхмэл, нэхмэл бүтээгдэхүүн	<i>Textiles & textile articles</i>	50 076.0	56 179.2	15 705.3	5 331.9	15 942.4	4 964.9
Гутал, малгай, шүхэр, өд, хиймэл цэцэг	<i>Footwear, headwear, umbrellas, feather & artificial flowers</i>	11 935.7	15 715.7	3 879.7	927.6	3 844.1	1 148.6
Чулуу, гөлтгөнө, цемент, шөрмөсөн чулуун зүйлс, шил, шилэн сав	<i>Articles of stone, plaster, cement, asbestos, glass & glassware</i>	110 178.6	129 750.6	33 367.2	9 761.0	29 659.2	9 486.7
Үнэт, хагас үнэт чулуу, металл гоёлын зүйлс	<i>Natural or cultured stones, precious metal, jewellery</i>	2 891.8	2 713.6	892.2	119.1	690.2	181.4
Үндсэн төмөрлөг, түүгээр хийсэн бүтээгдэхүүн	<i>Base metals & articles thereof</i>	594 532.1	588 006.1	155 106.9	55 574.9	120 981.8	47 634.6
Машин, механик төхөөрөмж, цахилгаан хэрэгсэл, дуу хураагч, зурагт, тэдгээрийн сэлбэг, эд анги	<i>Machinery, equipment, electric appliances, recorders, TV sets & spare parts</i>	1 783 948.1	1 653 037.5	468 644.0	142 377.1	406 016.2	137 875.7
Авто, агаарын замын тээврийн хэрэгсэл, тэдгээрийн эд анги	<i>Auto, air & water transport vehicles & their spare parts</i>	1 512 923.5	1 272 103.7	513 756.4	162 422.9	327 267.3	120 036.6
Хараа зүй, гэрэл, кино зураг, хэмжүүр, хяналт, эмнэлэг, мэс заслын багаж, цаг, хөгжмийн зэмсэг	<i>Optical, photographic, cinematographic, measuring control, medical, surgical & musical instruments, watches</i>	75 480.9	101 218.5	37 325.3	13 412.7	21 984.0	5 709.4
Үйлдвэрийн төрөл бүрийн бараа	<i>Various industrial goods</i>	100 784.0	131 688.9	31 056.8	9 131.8	26 975.9	7 626.3
Бусад	<i>Other</i>	10 233.8	2 400.3	1 157.4	705.4	430.4	364.0

9.8 ИМПОРТЫН ЗАРИМ НЭРИЙН БАРАА, орноор, жил бүрийн эхний 4 сарын байдлаар
IMPORTS BY SOME COMMODITIES, by countries and by the first 4 months of selected years

мян.ам.долл *thous.USD*

Улс, орон	Countries	Тэжээвэр шувуудын мах ба дайвар бүтээгдэхүүн		Гурил		Ногоон цай	
		<i>Meat and edible offal of poultry</i>		<i>Flour</i>		<i>Green tea</i>	
		2012 I-IV	2013 I-IV	2012 I-IV	2013 I-IV	2012 I-IV	2013 I-IV
Дүн	Total	4 191.9	6 197.4	7 280.1	3 579.7	621.0	839.3
АНУ	USA	3 952.1	5 477.8	-	4.0	-	-
БНСУ	Republic of Korea	5.2	-	6.3	3.9	-	-
БНХАУ	China	234.6	706.4	-	-	475.9	593.3
Гүрж	Georgia	-	-	-	-	145.1	246.0
Казахстан	Kazakhstan	-	-	1 239.4	1 600.2	-	-
ОХУ	Russian Federation	-	13.1	6 030.4	1 971.5	-	-
Сингапур	Singapore	-	-	3.8	-	-	-
ХБНГУ	Germany	-	-	0.3	0.2	-	-

(Хүснэгт 9.8-ын үргэлжлэл *Table 9.8 continuation*)

Улс, орон	Countries	Цагаан будаа		Элсэн чихэр		Маргарин	
		<i>Rice</i>		<i>Granulated sugar</i>		<i>Margarin</i>	
		2012 I-IV	2013 I-IV	2012 I-IV	2013 I-IV	2012 I-IV	2013 I-IV
Дүн	Total	1 906.0	1 205.0	5 543.6	5 266.9	1 735.2	1 851.6
АНУ	USA	-	2.4	-	7.4	-	-
Австрали	Australia	-	-	197.8	-	-	-
БНСУ	Republic of Korea	31.1	22.1	9.6	22.2	0.3	4.4
БНХАУ	China	655.8	1 103.9	-	5.3	-	-
Бразил	Brazil	-	-	234.3	832.6	-	-
Вьетнам	Viet Nam	-	5.2	-	-	-	-
Малайз	Malaysia	0.3	-	494.7	969.3	97.1	404.8
ОХУ	Russian Federation	1 210.1	65.9	-	-	1 557.8	1 367.2
Тайланд	Tailand	-	-	3 468.0	3 130.3	-	-
ХБНГУ	Germany	-	0.7	1 138.7	7.9	-	30.2
Бусад	Other	8.7	4.8	0.4	291.9	80.0	45.0

(Хүснэгт 9.8-ын үргэлжлэл *Table 9.8 continuation*)

Улс, орон	Countries	Нийлэг мяндсан даавуу		Автобензин		Дизелийн түлш	
		<i>Woven fabrics of synthetic filament yarn</i>		<i>Petrol</i>		<i>Diesel fuel</i>	
		2012 I-IV	2013 I-IV	2012 I-IV	2013 I-IV	2012 I-IV	2013 I-IV
Дүн	Total	257.7	138.2	155 998.4	121 930.1	279 929.9	242 859.8
Белорусь	Belarus	-	-	7 764.4	40 474.7	1 145.7	19 281.4
БНСУ	Republic of Korea	-	-	2 304.6	9 425.5	-	4 746.9
БНХАУ	China	238.8	122.0	-	1 342.2	-	468.5
Литва	Lithuania	-	-	5 429.2	4 165.4	-	-
Нидерланд	Netherlands	-	3.7	-	-	-	-
ОХУ	Russian Federation	-	-	140 500.2	66 212.9	278 784.2	218 292.7
Энэтхэг	India	-	5.8	-	-	-	-
Бусад	Other	18.9	6.6	-	309.4	-	70.3

(Хүснэгт 9.8-ын үргэлжлэл *Table 9.8 continuation*)

Улс, орон	Countries	Нийтийн тээврийн хэрэгсэл		Суудлын автомашин		Ачааны автомашин	
		<i>Public transport means</i>		<i>Cars</i>		<i>Trucks</i>	
		2012 I-IV	2013 I-IV	2012 I-IV	2013 I-IV	2012 I-IV	2013 I-IV
Дүн	Total	6 460.9	6 096.9	150 970.4	113 872.5	166 497.6	138 555.9
АНУ	USA	-	-	3 805.8	2715.3	55 459.3	61 396.2
Белорусь	Belarus	-	-	-	-	23 557.6	8 386.4
БНСУ	Republic of Korea	3 741.0	4 161.5	26 889.6	15 701.1	23 108.6	19 273.5
БНХАУ	China	47.6	1 244.5	146.2	15.9	33 421.7	23 679.0
Ирланд	Ireland	-	-	-	-	905.3	12.8
Итали	Italy	-	-	237.7	19.9	14.2	52.1
Их Британи	United Kingdom	-	-	4 893.6	2 479.6	-	21.1
ОХУ	Russian Federation	2 071.8	406.9	487.7	83.0	4 836.6	3 023.3
Тайланд	Thailand	-	-	531.8	497.5	1 024.8	527.7
ХБНГУ	Germany	-	5.0	15 143.2	8 900.5	765.8	1 498.4
Чех, БНУ	Czech Republic	-	-	-	-	2 229.0	46.2
Швед	Sweden	-	22.2	50.8	24.9	1 476.8	1 828.4
Энэтхэг	India	-	-	-	-	13 588.7	617.3
Япон	Japan	600.4	162.1	98 607.7	83 338.6	6 081.7	17 207.4
Бусад	Other	-	94.6	176.3	96.2	27.5	986.2

9.9 ИМПОРТЫН ГОЛ НЭРИЙН БАРАА, жил бүрийн эхний 4 сарын байдлаар
 IMPORTS BY SOME COMMODITIES, by the first 4 months of selected years

Гол нэр төрлийн бараа	Main commodities	Хэмжих нэгж	Measurement unit	2012 I-IV		2013 I-IV		2013 I-IV / 2012 I-IV %	
				Тоо хэмжээ	Үнийн дүн	Тоо хэмжээ	Үнийн дүн	Тоо хэмжээ	Үнийн дүн
				Volume	Value	Volume	Value	Volume	Value
Өндөг	Eggs	мян.ш	thous.p	24 285.2	1 708.1	29 659.1	3 161.9	122.1	185.1
Тэжээвэр шувуудын мах ба дайвар бүтээгдэхүүн	Meat and edible offal of poultry	т	t	2 936.9	4 191.9	3 917.6	6 197.4	133.4	147.8
Төмс	Potato	т	t	1 167.0	263.8	9.9	2.5	0.8	0.9
Сонгино, саримс	Onion, garlic	т	t	4 341.0	772.5	5 735.1	876.3	132.1	113.4
Алим, лийр	Apple, pear	т	t	951.0	516.3	6 257.0	1 802.2	6.6 *	349.1
Ногоон цай	Green tea	т	t	662.1	621.0	865.7	839.3	130.7	135.2
Цагаан будаа	Rice	т	t	4 091.9	1 906.0	3 004.9	1 205.0	73.4	63.2
Шар будаа	Millet	т	t	477.0	182.8	502.2	248.4	105.3	135.9
Улаан буудай	Wheat	мян.т	thous.t	3.0	692.0	0.0	0.7	0.0	0.1
Гурил	Flour	мян.т	thous.t	23.9	7 280.1	6.9	3 579.7	28.7	49.2
Ургамлын тос	Vegetable oil	т	t	1 983.2	2 783.7	1 390.1	2 127.9	70.1	76.4
Маргарин	Margarin	т	t	1 224.7	1 735.2	1 369.3	1 851.6	111.8	106.7
Элсэн чихэр	Granulated sugar	т	t	11 407.0	5 543.6	11 420.8	5 266.9	100.1	95.0
Хатуу чихэр	Candy	т	t	1 618.5	3 172.8	1 585.4	2 781.3	98.0	87.7
Амтлаг гурилан зүйлс	Flavoured flour product	т	t	4 231.1	8 549.0	4 150.7	8 932.7	98.1	104.5
Лаазалсан жимс, самар	Canned fruits, nuts	т	t	7.5	6.8	17.5	31.3	233.2	460.3
Согтууруулах биш ундаа	Soft drinks,	мян.л	thous.l	3 500.2	2 900.1	4 294.9	3 764.1	122.7	129.8
Согтууруулах ундаа	Alcohol drinks	мян.л	thous.l	6 170.1	5 248.4	6 367.3	5 389.5	103.2	102.7
Үүнээс: Шар айраг	Of which: Beer	мян.л	thous.l	5 947.8	3 439.7	6 146.5	3 209.4	103.3	93.3
Янжуур	Cigarette	сая ш	mln.p	677.9	19 325.4	709.3	19 854.8	104.6	102.7
Дүнсэн тамхи	Tobacco	т	t	56.7	235.8	75.6	340.2	133.3	144.3
Автобензин	Petrol	мян.т	thous.t	130.1	155 998.4	99.7	121 930.1	76.6	78.2
Дизель түлш	Diesel	мян.т	thous.t	231.4	279 929.9	197.2	242 859.8	85.2	86.8
Онгоцны түлш	Jet fuel	мян.т	thous.t	9.5	11 053.3	12.8	16 482.3	134.5	149.1
Түлшний мазут	Mazut	т	t	1 252.4	945.1	1 802.2	1 228.6	143.9	130.0
Цахилгаан эрчим хүч	Electricity	сая квт.ц	mln.kwt.h	84.3	6 675.0	124.3	9 529.8	147.4	142.8
Азотын бордоо	Nitrogen fertilizer	т	t	24 271.2	9 883.0	23 368.4	9 385.2	96.3	95.0
Саван	Soap	т	t	1 429.8	2 537.8	1 445.6	2 761.0	101.1	108.8
Угаалгын нунтаг	Washing powder	т	t	2 146.2	3 457.8	2 608.1	3 877.9	121.5	112.1
Тунгаар савлагдсан эм	Packet medicine	т	t	479.1	15 486.8	565.3	17 388.5	118.0	112.3
Шинэ дугуй	New tyre	мян.ш	thous.p	56.7	21 698.1	45.7	28 246.5	80.6	130.2
Нийлэг мяндсан даавуу	Synthetic paper fabric	мян.м ²	thous.m ²	275.8	257.7	130.6	138.2	47.4	53.6
Хөвөн цаасан даавуу (200г/м ² -аас бага)	Cotton fabrics less than (200g/m ²)	мян.м ²	thous.m ²	28.8	18.0	212.3	283.2	7.4 *	15.7
Цонхны шил	Window glass	мян.м ²	thous.m ²	227.1	676.2	546.9	1 164.7	240.9	172.2
Өрөөний агаар тохируулах төхөөрөмж	Air conditioning machines, motordriven fan	ш	p	6 109	5 257.5	6 879	1 613.4	112.6	30.7
Хэвлэгч машин механизм тэдгээрийн туслах эд анги	Printing machinery, machines & their auxiliary parts	ш	p	37 819	6 580.8	40 115	3 556.2	106.1	54.0
Хөргөгч, хөлдөөх төхөөрөмж	Refrigerator, freezer	ш	p	27 156	7 002.3	30 974	6 372.4	114.1	91.0
Бульдозер, авто хусуур, индүүдэгч, тэгшлэгч, экскаватор	Bulldozer, grader, leveller road, roll	ш	p	698	81 444.9	401	57 454.4	57.4	70.5
Өргөгч, ачигч буулгагч зэргийн эд анги	Parts for lifting, handing, loading machinery	мян.ш	thous.p	641.8	28 327.4	121.2	42 696.8	18.9	150.7
Шороо, чулуу ялгах, холих машин	Machinery for sorting, screening mixing of stones	мян.ш	thous.p	16.1	38 329.3	12.9	42 817.4	79.7	111.7
Ус халаах зэрэг ахуйн цахилгаан хэрэгсэл	Electric domestic appliances	мян.ш	thous.p	97.0	6 364.9	85.3	5 441.7	87.9	85.5
Тоос сорогч	Vacuum cleaner	ш	p	2 667	169.3	2 974	326.5	111.5	192.9
Мэдээлэл боловсруулах машин түүний бүрдэл хэсэг	Data processing machine	мян.ш	thous.p	53.1	20 682.0	29.1	11 447.3	54.8	55.3
Цахилгаан шуудан утасны холбооны аппарат	Telephone telegraph communication app.	мян.ш	thous.p	185.4	26 156.7	155.1	17 757.1	83.7	67.9
Телевизор, видео монитор ба видео проектор	Television, video monitors & video projectors	ш	p	92 270	16 545.3	86 117	13 482.6	93.3	81.5
Нийтийн тээврийн хэрэгсэл	Public transport means	ш	p	729	6 460.9	644	6 096.9	88.3	94.4
Суудлын автомашин	Cars	ш	p	14 674	150 970.4	13 620	113 872.5	92.8	75.4
Ачааны автомашин	Trucks	ш	p	7 058	166 497.6	6 228	138 555.9	88.2	83.2
Тээврийн хэрэгслэлийн сэлбэг эд анги	Spare parts for vehicles	мян.ш	thous.p	228.3	11 260.6	252.4	9 932.1	110.6	88.2

Тайлбар: *-дахин

Note: *-times more

9.10 ЭКСПОРТ, орноор, жил бүрийн эхний 4 сарын байдлаар
EXPORTS, by countries and by the first 4 months of selected years

мян.ам.долл *thous.USD*

Улс орон	Countries	2012 I-IV		2013 I-IV	
		Дүн	Дүнд эзлэх хувь	Дүн	Дүнд эзлэх хувь
Дүн	Total	1 283 320.8	100.0	1 212 481.5	100.0
БНХАУ	<i>China</i>	1 202 349.0	93.7	1 095 064.5	90.3
Канад	<i>Canada</i>	20 882.8	1.6	54 837.0	4.5
ОХУ	<i>Russian Federation</i>	22 725.9	1.8	17 097.4	1.4
Итали	<i>Italy</i>	4 599.4	0.4	7 383.0	0.6
Их Британи	<i>United Kingdom</i>	2 626.2	0.2	7 138.9	0.6
БНСУ	<i>Republic of Korea</i>	3 958.7	0.3	6 058.4	0.5
ХБНГУ	<i>Germany</i>	4 951.0	0.4	5 330.4	0.4
Австрали	<i>Australia</i>	107.2	0.0	4 186.9	0.4
Арабын Нэгдсэн Эмират	<i>United Arab Emirates</i>	1 381.3	0.1	3 133.3	0.3
Өмнөд Африкийн Бүгд	<i>Republic of South Africa</i>	-	-	2 451.6	0.2
Бусад	<i>Other</i>	19 739.3	1.5	9 800.3	0.8

9.11 ИМПОРТ, орноор, жил бүрийн эхний 4 сарын байдлаар
IMPORTS, by countries and by the first 4 months of selected years

мян.ам.долл *thous.USD*

Улс орон	Countries	2012 I-IV		2013 I-IV	
		Дүн	Дүнд эзлэх хувь	Дүн	Дүнд эзлэх хувь
Дүн	Total	2 080 630.5	100.0	1 740 801.8	100.0
ОХУ	<i>Russian Federation</i>	614 592.8	29.5	443 276.0	25.5
БНХАУ	<i>China</i>	484 098.8	23.3	380 484.3	21.9
АНУ	<i>USA</i>	236 183.2	11.4	157 238.3	9.0
БНСУ	<i>Republic of Korea</i>	141 568.0	6.8	147 507.9	8.5
Япон	<i>Japan</i>	152 744.3	7.3	141 882.7	8.1
Белорусь	<i>Belarus</i>	39 579.3	1.9	72 028.1	4.1
ХБНГУ	<i>Germany</i>	62 349.9	3.0	56 565.5	3.2
Канад	<i>Canada</i>	24 000.3	1.2	55 167.5	3.2
Франц	<i>France</i>	10 605.4	0.5	30 528.7	1.8
Австрали	<i>Australia</i>	29 376.4	1.4	18 234.5	1.0
Бусад	<i>Other</i>	285 532.1	13.7	237 888.3	13.7

Х. ХӨДӨӨ АЖ АХУЙ
AGRICULTURE

10.1 МАЛ ТӨЛЛӨЛТ, малын төрлөөр, жил бүрийн эхний 4 сарын байдлаар
FEMALE BREEDING STOCK GIVING BIRTH, by type of breeding stock, in first 4 months of selected years

Эх малын төрөл	Type of breeding stock	Төллөсөн хээлтэгч, мян.толгой Number of breeding stock, thous.heads			Төллөлтийн хувь Percentage of births to total breeding stock		
		2011 I-IV	2012 I-IV	2013 I-IV	2011 I-IV	2012 I-IV	2013 I-IV
Бүгд	Total	9 369.7	10 408.2	11 590.1	60.3	66.3	65.3
Гүү	Mare	85.2	131.4	151.2	14.4	20.5	21.6
Үнээ	Cow	189.2	298.8	321.2	21.0	30.9	30.7
Ингэ	Female camel	25.4	31.8	33.5	28.0	33.1	31.9
Эм хонь	Ewe	4 745.0	5 172.7	5 827.6	66.9	72.7	70.6
Эм ямаа	Female goat	4 324.9	4 773.3	5 256.5	63.1	69.5	68.8

10.2 МАЛ ТӨЛЛӨЛТ, бүс, аймаг, нийслэлээр, жил бүрийн эхний 4 сарын байдлаар
FEMALE BREEDING STOCK GIVING BIRTH, by regions, aimags and the Capital, in first 4 months of selected years

Аймаг, нийслэл Aimags and the Capital	Төллөсөн хээлтэгч, мян.толгой Number of breeding stock, thous.heads			Төллөлтийн хувь Percentage of births to total breeding stock		
	2011 I-IV	2012 I-IV	2013 I-IV	2011 I-IV	2012 I-IV	2013 I-IV
Дүн/Total	9 369.7	10 408.2	11 590.1	60.3	66.3	65.3
		Баруун бүс		Western region		
Дүн/Subtotal	2 482.0	2 731.6	3 083.9	69.5	75.4	74.6
БӨ/BO	406.5	406.8	483.4	78.3	71.8	77.2
ГО/GO	465.5	497.6	556.6	68.0	74.7	70.9
ЗА/ZA	492.6	626.5	712.3	63.0	75.5	74.5
УВ/UV	555.7	585.2	633.0	69.2	73.5	70.5
ХО/ХНО	561.7	615.5	698.6	72.0	80.4	80.5
		Хангайн бүс		Khangai region		
Дүн/Subtotal	3 339.9	3 860.5	4 032.7	58.4	66.7	61.5
АР/AR	818.4	902.9	1 027.0	66.1	70.2	70.3
БХ/БКН	499.0	606.8	672.2	53.3	66.0	62.6
БУ/БУ	688.3	775.2	690.4	63.8	72.5	60.0
ОР/OR	56.8	46.6	59.0	68.0	61.1	68.2
ӨВ/OV	600.4	694.4	856.7	64.3	71.7	72.0
ХӨ/ХНС	676.9	834.7	727.3	46.8	56.9	45.5
		Төвийн бүс		Central region		
Дүн/Subtotal	2 158.7	2 334.5	2 640.5	58.9	64.0	63.6
ГС/GS	53.0	49.4	66.9	72.3	57.4	64.9
ДА/ДА	92.4	102.7	97.4	71.1	83.9	75.1
ДО/ДО	198.6	267.6	302.0	42.7	53.4	53.6
ДУ/DU	304.7	380.2	549.8	54.5	68.6	79.7
ӨМ/ОМ	258.8	255.2	299.4	49.6	53.5	52.1
СЭ/СЕ	390.2	372.8	389.4	64.4	64.2	63.7
ТӨ/ТО	861.0	906.4	935.6	65.8	68.4	63.3
		Зүүн бүс		Eastern region		
Дүн/Subtotal	1 304.1	1 397.0	1 744.1	53.3	55.9	63.3
ДД/DD	225.6	201.3	232.0	41.5	40.7	43.2
СҮ/SU	520.8	609.0	696.3	60.6	67.4	70.0
ХЭ/ХНЕ	557.7	586.7	815.8	53.5	53.2	66.7
		Улаанбаатар		Ulaanbaatar		
УБ/УВ	85.0	84.5	88.9	61.2	63.3	60.3

10.3 ТӨЛ БОЙЖИЛТ, төрлөөр, жил бүрийн эхний 4 сарын байдлаар
SURVIVALS OF YOUNG ANIMALS, by type of young animals, in first 4 months of selected years

Төлийн төрөл	Type of young animals	Бойжуулсан төл, мян.толгой Number of survivals, thous.heads			Бойжилтын хувь Percentage of survivals		
		2011 I-IV	2012 I-IV	2013 I-IV	2011 I-IV	2012 I-IV	2013 I-IV
Бүгд	<i>Total</i>	9 176.4	10 310.0	11 477.5	97.7	98.9	98.6
Унага	<i>Foals</i>	83.3	129.4	148.3	97.8	98.2	98.1
Тугал	<i>Calves</i>	185.0	296.2	315.3	97.8	98.4	98.2
Ботго	<i>Young camel</i>	25.0	31.5	33.1	98.4	98.9	98.9
Хурга	<i>Lambs</i>	4 647.1	5 125.6	5 778.0	97.8	99.1	98.8
Ишиг	<i>Kids</i>	4 236.0	4 727.4	5 202.7	97.7	98.7	98.5

10.4 ТӨЛ БОЙЖИЛТ, бүс, аймаг, нийслэлээр, жил бүрийн эхний 4 сарын байдлаар
SURVIVALS OF YOUNG ANIMALS, by regions, aimags and the Capital, in first 4 months of selected years

Аймаг, нийслэл Aimags and the Capital	Бойжуулсан төл, мян.толгой Number of survivals, thous.heads			Бойжилтын хувь Percentage of survivals		
	2011 I-IV	2012 I-IV	2013 I-IV	2011 I-IV	2012 I-IV	2013 I-IV
Дүн/Total	9 176.4	10 310.0	11 477.5	97.7	98.9	98.6
		Баруун бүс		Western region		
Дүн/Subtotal	2 404.3	2 694.0	3 039.8	96.8	98.5	98.5
БӨ/ВО	396.6	399.8	477.4	97.6	98.3	98.7
ГО/ГО	452.8	493.7	550.6	97.2	99.0	98.8
ЗА/ЗА	482.5	621.5	701.5	97.9	99.0	98.4
УВ/УВ	549.1	571.3	622.7	98.8	97.5	98.1
ХО/КНО	523.2	607.7	687.8	93.1	98.7	98.4
		Хангайн бүс		Khangai region		
Дүн/Subtotal	3 224.3	3 802.0	3 980.7	96.5	98.7	98.4
АР/АР	774.6	886.7	1 006.0	94.6	98.2	98.0
БХ/ВКН	491.3	602.2	667.5	98.4	99.0	99.0
БУ/БУ	650.8	754.8	681.4	94.5	98.8	98.7
ОР/ОР	56.8	46.5	60.0	99.4	99.3	99.7
ӨВ/ОВ	588.7	694.0	857.3	97.9	99.7	99.2
ХӨ/КНС	662.3	817.8	708.5	97.8	98.0	97.4
		Төвийн бүс		Central region		
Дүн/Subtotal	2 162.1	2 342.9	2 646.5	99.6	99.6	99.3
ГС/ГС	53.0	49.5	66.5	100.0	99.8	98.7
ДА/ДА	92.2	102.5	97.0	99.6	99.8	99.5
ДО/ДО	200.9	269.0	304.0	100.0	99.9	99.9
ДУ/ДУ	305.3	384.8	561.3	100.0	99.9	99.9
ӨМ/ӨМ	260.7	258.0	304.1	99.9	100.0	100.0
СЭ/СЭ	388.1	371.9	386.3	99.4	99.7	99.0
ТӨ/ТО	862.0	907.1	927.3	99.3	99.2	98.7
		Зүүн бүс		Eastern region		
Дүн/Subtotal	1 301.3	1 387.6	1 722.8	99.4	99.2	98.3
ДД/ДД	225.1	199.2	215.5	99.4	98.2	92.3
СҮ/СҮ	520.6	605.2	696.9	99.3	99.5	99.3
ХЭ/КНЕ	555.5	583.2	810.5	99.5	99.3	99.2
		Улаанбаатар		Ulaanbaatar		
УБ/УБ	84.3	83.7	87.7	99.1	98.7	98.5

10.5 ЗҮЙ БУСААР ХОРОГДСОН ТОМ МАЛ, малын төрлөөр, жил бүрийн эхний 4 сарын байдлаар
 NATURAL LOSSES OF ADULT ANIMALS, by type of livestock, in first 4 months of selected years

Малын төрөл <i>Type of livestock</i>	Зүй бусаар хорогдсон том мал, мян.толгой <i>Number of losses of adult animals, thous.heads</i>	Оны эхний малд том малын хорогдлын эзлэх хувь <i>Percentage of losses of adult animals to total livestock at the beginning of year</i>				
		2011 I-IV	2012 I-IV	2013 I-IV		
Бүгд <i>Total</i>	361.9	194.8	344.1	1.1	0.5	0.8
Адуу <i>Horse</i>	13.2	9.5	15.7	0.7	0.5	0.7
Үхэр <i>Cattle</i>	30.0	18.0	40.0	1.4	0.8	1.5
Тэмээ <i>Camel</i>	0.6	0.3	0.4	0.2	0.1	0.1
Хонь <i>Sheep</i>	156.8	76.3	131.1	1.1	0.5	0.7
Ямаа <i>Goat</i>	161.2	90.7	156.8	1.2	0.6	0.9

10.6 ЗҮЙ БУСААР ХОРОГДСОН ТОМ МАЛ, бүс, аймаг, нийслэлээр, жил бүрийн эхний 4 сарын байдлаар
 NATURAL LOSSES OF ADULT ANIMALS, by regions, aimags and the Capital, in first 4 months of
 selected years

Аймаг, нийслэл <i>Aimags and the Capital</i>	Зүй бусаар хорогдсон том мал, мян.толгой <i>Number of losses of adult animals, thous.heads</i>	Оны эхний малд том малын хорогдлын эзлэх хувь <i>Percentage of losses of adult animals to total livestock at the beginning of year</i>				
		2011 I-IV	2012 I-IV	2013 I-IV		
Дүн/Total	361.9	194.8	344.1	1.1	0.5	0.8
		Баруун бүс	Western region			
Дүн/Subtotal	119.2	66.3	92.1	1.6	0.8	1.0
БӨ/BO	7.8	5.5	5.4	0.7	0.4	0.4
ГО/GO	33.9	21.4	22.0	2.6	1.3	1.2
ЗА/ZA	18.3	6.3	38.7	1.1	0.3	1.7
УВ/UV	14.7	20.6	17.0	0.9	1.1	0.8
ХО/ХНО	44.5	12.4	9.0	2.7	0.7	0.4
		Хангайн бүс	Khangai region			
Дүн/Subtotal	180.5	84.8	163.9	1.5	0.6	1.1
АР/AR	74.6	43.0	60.1	2.8	1.4	1.8
БХ/ВКН	10.4	9.9	31.4	0.5	0.4	1.2
БУ/ВУ	46.3	10.9	16.2	2.0	0.5	0.6
ОР/ОР	0.6	0.1	0.2	0.4	0.1	0.1
ӨВ/ОВ	16.6	2.8	8.4	0.8	0.1	0.3
ХӨ/КНС	32.0	18.0	47.5	1.0	0.5	1.3
		Төвийн бүс	Central region			
Дүн/Subtotal	15.3	19.6	27.9	0.2	0.2	0.3
ГС/ГС	0.0	0.1	0.5	0.0	0.0	0.2
ДА/ДА	0.8	0.5	1.4	0.3	0.2	0.5
ДО/ДО	1.1	5.0	1.3	0.1	0.4	0.1
ДУ/ДУ	0.3	0.1	0.3	0.0	0.0	0.0
ӨМ/ОМ	1.8	1.1	0.6	0.2	0.1	0.0
СЭ/СЕ	2.9	1.6	4.0	0.2	0.1	0.3
ТӨ/ТО	8.5	11.2	19.8	0.3	0.4	0.6
		Зүүн бүс	Eastern region			
Дүн/Subtotal	45.5	23.1	58.7	0.9	0.4	1.0
ДД/ДД	4.2	7.9	38.1	0.4	0.7	3.2
СҮ/СУ	36.0	9.7	13.5	1.8	0.5	0.6
ХЭ/КНЕ	5.4	5.5	7.1	0.2	0.2	0.3
		Улаанбаатар	Ulaanbaatar			
УБ/УВ	1.3	1.0	1.5	0.5	0.4	0.5

10.7 ӨВЧНӨӨР ХОРОГДСОН МАЛ, бүс, аймаг, нийслэлээр, жил бүрийн эхний 4 сарын байдлаар
LOSSES OF ANIMALS DUE TO THE DISEASES, by regions, aimags and the Capital, in first 4 months of selected years

Аймаг, нийслэл <i>Aimags and the Capital</i>	Өвчнөөр хорогдсон мал, мян.толгой <i>Losses of animals due to the diseases, thous.heads</i>			Зүй бус хорогдолд өвчний хорогдлын эзлэх хувь <i>Percentage of losses due to diseases to total losses of animals</i>		
	2011 I-IV	2012 I-IV	2013 I-IV	2011 I-IV	2012 I-IV	2013 I-IV
Дүн/Total	9.7	9.3	14.5	2.7	4.8	4.2
	Баруун бүс			Western region		
Дүн/Subtotal	3.1	3.0	5.0	2.6	4.5	5.4
БӨ/BO	1.2	1.2	0.5	15.6	21.7	9.7
ГО/GO	0.3	0.3	0.9	0.9	1.2	4.2
ЗА/ZA	0.4	0.3	1.6	2.1	5.0	4.2
УВ/UV	1.0	0.8	1.5	7.0	3.9	9.1
ХО/КНО	0.2	0.4	0.4	0.5	3.1	4.3
	Хангайн бүс			Khangai region		
Дүн/Subtotal	3.9	2.0	4.4	2.2	2.3	2.7
АР/AR	0.6	0.2	1.1	0.8	0.5	1.8
БХ/ВКН	0.7	0.4	0.6	6.6	4.3	2.0
БУ/БУ	1.4	0.3	1.1	3.0	2.9	6.9
ОР/ОР	0.0	0.0	0.0	1.9	22.6	2.8
ӨВ/ОВ	0.1	0.0	0.8	0.6	1.4	9.3
ХӨ/КНС	1.0	0.9	0.8	3.3	5.1	1.6
	Төвийн бүс			Central region		
Дүн/Subtotal	1.6	2.8	4.1	10.3	14.1	14.7
ГС/ГС	0.0	0.0	0.1	2.4	45.3	14.2
ДА/ДА	0.0	0.0	0.0	2.0	2.5	1.1
ДО/ДО	0.1	0.1	0.3	10.0	1.6	21.5
ДҮ/ДУ	0.0	-	0.0	5.6	-	1.1
ӨМ/ОМ	0.1	0.0	0.0	4.7	4.3	2.9
СЭ/СЕ	0.3	0.2	0.5	10.4	11.7	12.6
ТӨ/ТО	1.0	2.4	3.2	12.3	21.4	16.2
	Зүүн бүс			Eastern region		
Дүн/Subtotal	0.8	1.2	0.6	1.8	5.3	1.1
ДД/ДД	0.1	0.3	0.1	1.8	4.4	0.2
СҮ/СУ	0.2	0.1	0.3	0.5	1.3	2.0
ХЭ/КНЕ	0.6	0.8	0.3	10.6	13.8	3.7
	Улаанбаатар			Ulaanbaatar		
УБ/УВ	0.3	0.4	0.4	20.2	40.4	25.8

10.8 ИНГЭ ХЭЭЛТҮҮЛГИЙН МЭДЭЭ, бүс, аймаг, нийслэлээр, жил бүрийн 5 дугаар сарын 1-ний байдлаар
INSEMINATION OF FEMALE CAMEL, by regions, aimags and the Capital, in first of May of selected years

толгой heads

Аймаг, нийслэл Aimags and the Capital	2012.V.1			2013.V.1		
	Хээлтүүлэгт орвол зохих To be inseminated	Хээлтүүлэгт орсон Inseminated	Хээлтүүлэгт оролтын хувь Percentage of insemination	Хээлтүүлэгт орвол зохих To be inseminated	Хээлтүүлэгт орсон Inseminated	Хээлтүүлэгт оролтын хувь Percentage of insemination
Нийт дүн/Total	55 932	54 273	97.0	56 712	54 933	96.9
	Баруун бүс			Western region		
Дүн/Subtotal	11 028	11 008	99.8	10 139	10 135	100.0
БӨ/BO	657	640	97.4	606	606	100.0
ГО/GO	4 235	4 235	100.0	4 626	4 626	100.0
ЗА/ZA	781	778	99.6	780	776	99.5
УВ/UV	2 692	2 692	100.0	1 174	1 174	100.0
ХО/КНО	2 663	2 663	100.0	2 953	2 953	100.0
	Хангайн бүс			Khangai region		
Дүн/Subtotal	8 640	8 333	96.4	10 610	10 464	98.6
АР/AR	282	282	100.0	398	318	79.9
БХ/БКН	5 100	4 850	95.1	5 994	5 994	100.0
БУ/БУ	211	211	100.0	339	274	80.8
ОР/ОР	-	-	-	28	27	96.4
ӨВ/ОВ	2 760	2 760	100.0	3 222	3 222	100.0
ХӨ/КНС	287	230	80.1	629	629	100.0
	Төвийн бүс			Central region		
Дүн/Subtotal	31 644	31 184	98.5	31 238	31 117	99.6
ГС/ГС	120	120	100.0	132	132	100.0
ДА/ДА	134	134	100.0	195	103	52.8
ДО/ДО	6 680	6 600	98.8	6 967	6 967	100.0
ДУ/ДУ	3 850	3 670	95.3	4 888	4 888	100.0
ӨМ/ОМ	20 195	20 000	99.0	18 408	18 408	100.0
СЭ/СЕ	105	100	95.2	68	68	100.0
ТӨ/ТО	560	560	100.0	580	551	95.0
	Зүүн бүс			Eastern region		
Дүн/Subtotal	4 558	3 686	80.9	4 698	3 190	67.9
ДД/ДД	1 954	1 082	55.4	1 755	878	50.0
СҮ/СУ	1 991	1 991	100.0	1 672	1 672	100.0
ХЭ/КНЕ	613	613	100.0	1 271	640	50.4
	Улаанбаатар			Ulaanbaatar		
УБ/УБ	62	62	100.0	27	27	100.0

Эх үүсвэр: Үйлдвэр, хөдөө аж ахуйн яамны мэдээ
Source: Data of the Ministry of Industry and Agriculture

10.9 ХАВРЫН ТАРИАЛАЛТАНД БЭЛЭН БАЙГАА БУУДАЙН ҮР, бүс, аймгаар, жил бүрийн 5 дугаар сарын 1-ний байдлаар
SEEDS OF WHEAT PREPARED FOR SPRING SOWING, by regions and aimags, as first of May of selected years

Аймаг Aimags	2012.V.1	2013.V.1	T t	
			2013.V.1 2012.V.1	%
Дүн/Total	33 194.5	38 029.0		114.6
	Баруун бүс		Western region	
Дүн/Subtotal	975.5	684.0		70.1
ГО/GO	64.0	54.0		84.4
ЗА/ZA	40.0	-		-
УВ/UV	871.5	625.0		71.7
ХО/КНО	-	5.0		-
	Хангайн бүс		Khangai region	
Дүн/Subtotal	6 893.0	7 927.0		115.0
АР/AR	435.0	550.0		126.4
БУ/БУ	4 189.0	4 000.0		95.5
ОР/ОР	141.0	748.0		530.5
ӨВ/ОВ	195.0	129.0		66.2
ХӨ/КНС	1 933.0	2 500.0		129.3
	Төвийн бүс		Central region	
Дүн/Subtotal	21 598.0	26 761.0		123.9
ДА/ДА	1 088.0	684.0		62.9
СЭ/СЕ	14 280.2	19 000.0		133.1
ТӨ/ТО	6 229.8	7 077.0		113.6
	Зүүн бүс		Eastern region	
Дүн/Subtotal	3 728.0	2 657.0		71.3
ДД/ДД	2 323.0	1 055.0		45.4
ХЭ/КНЕ	1 405.0	1 602.0		114.0

Эх үүсвэр: Үйлдвэр, хөдөө аж ахуйн яамны мэдээ
Source: Data of the Ministry of Industry and Agriculture

ХИ. АЖ ҮЙЛДВЭР
INDUSTRY

11.1 АЖ ҮЙЛДВЭРИЙН САЛБАРЫН БОРЛУУЛСАН БҮТЭЭГДЭХҮҮН, дэд салбараар, оны үнээр, жил бүрийн эхний 4 сарын байдлаар
SOLD PRODUCTION OF INDUSTRY, by divisions, at current prices and as of the first 4 months of selected years

сая төг. mln.tog

Аж үйлдвэрийн салбар	Industrial division	2012 IV	2013 IV	2012 I-IV	2013 I-IV	Үүнээс: гадаадад of which: abroad	Дүнд эзлэх хувь Percentage share to total	
							2012 I-IV	2013 I-IV
Нийт дүн	Total	533 454.0	497 272.9	1 783 098.4	1 845 711.1	1 130 837.2	100.0	100.0
Уул уурхай, олборлох аж үйлдвэр	Mining and quarrying	303 692.9	266 923.0	1 083 599.2	1 039 060.8	850 729.5	60.8	56.3
Нүүрс олборлолт	Mining of coal and lignite, extraction of peat	57 593.5	50 377.9	314 312.2	203 432.1	143 939.7	17.6	11.0
Газрын тос олборлолт	Extraction of crude petroleum	34 536.7	53 533.3	136 029.7	189 576.0	189 576.0	7.6	10.3
Металлын хүдэр олборлолт	Mining of metal ores	205 127.1	159 923.1	612 397.7	638 115.0	510 770.2	34.3	34.6
Бусад ашигт малтмал олборлолт	Other mining and quarrying	6 435.6	3 088.7	20 859.5	7 937.7	6 443.6	1.2	0.4
Боловсруулах аж үйлдвэр	Manufacturing	189 191.6	185 469.3	524 744.1	612 731.1	280 107.6	29.4	33.2
Хүнсний бүтээгдэхүүн, ундаа үйлдвэрлэл	Manufacture of food products and beverages	47 889.4	63 907.2	217 017.2	224 502.1	1 348.5	12.2	12.2
Мах, загас, жимс, ногоо, өөх, тос боловсруулалт	Production, processing and preservation of meat, fish, fruit, vegetables, oils, fats	4 762.5	15 338.9	22 553.7	37 861.1	983.4	10.4 *	16.9 *
Сүү, сүүн бүтээгдэхүүн үйлдвэрлэл	Manufacture of dairy products	4 561.2	4 083.1	12 708.9	15 605.1	-	5.9 *	7.0 *
Үр тарианы гурил, цардуул, малын тэжээл үйлдвэрлэл	Manufacture of grain mill products, starches, starch products, and prepared animal feeds	2 508.3	4 179.4	18 480.8	14 831.7	-	8.5 *	6.6 *
Хүнсний бусад бүтээгдэхүүн үйлдвэрлэл	Manufacture of other food products	6 085.8	7 165.1	24 154.3	28 919.2	-	11.1 *	12.9 *
Ундаа үйлдвэрлэл /согтууруулах ундаа ороод/	Manufacture of beverages / includes alcohol drinks/	29 971.6	33 140.7	139 119.5	127 285.0	365.1	64.1 *	56.7 *
Тамхи үйлдвэрлэл	Manufacture of tobacco products	3 667.7	4 321.2	12 992.9	16 103.3	-	0.7	0.9
Нэхмэлийн үйлдвэрлэл	Manufacture of textiles	19 464.1	6 580.3	39 170.6	35 346.5	10 209.3	2.2	1.9
Хувцас үйлдвэрлэл, үслэг арьс боловсруулалт	Manufacture of wearing apparel, dressing and dyeing of fur	846.7	1 146.9	3 048.1	6 713.8	2 196.6	0.2	0.4
Арьс, шир боловсруулах, ширэн эдлэл, гутал үйлдвэрлэл	Tanning and dressing of leather, manufacture of luggage, handbags, saddlery harness, footwear	69.6	78.0	348.4	2 094.3	1 529.9	0.0	0.1
Мод, модон эдлэл үйлдвэрлэл	Manufacture of wood and wooden products	1 038.6	911.1	3 106.6	3 917.1	-	0.2	0.2
Нийтлэх, хэвлэх, дуу бичлэг хийх ажиллагаа	Publishing, printing and reproduction of recorded media	1 591.9	2 146.8	6 320.4	7 355.0	-	0.4	0.4
Цаас, цаасан бүтээгдэхүүн үйлдвэрлэл	Manufacture of paper and paper products	1 285.6	880.0	3 964.5	3 816.1	-	0.2	0.2
Кокс, шахмал түлш үйлдвэрлэл	Manufacture of coke and briquette	65 244.0	79 911.8	142 629.5	244 340.5	243 667.2	8.0	13.2
Химийн бүтээгдэхүүн үйлдвэрлэл	Manufacture of chemicals and chemical products	5 696.1	4 509.5	16 268.6	16 898.7	-	0.9	0.9
Резин болон хуванцар бүтээгдэхүүн үйлдвэрлэл	Manufacture of rubber and plastics products	392.2	291.7	657.1	769.7	-	0.0	0.0
Төмөрлөг бус эрдэс бодисоор хийсэн эдлэл үйлдвэрлэл	Production of other non-metallic mineral products	12 859.5	8 050.8	20 312.4	14 679.3	-	1.1	0.8
Төмрийн үйлдвэрлэл	Manufacture of basic metals	25 637.3	11 096.9	47 551.2	32 093.2	20 980.7	2.7	1.7
Машин, тоног төхөөрөмжөөс бусад төмөр эдлэл үйлдвэрлэл	Manufacture of fabricated metal products, except machinery and equipment	2 467.6	1 140.7	7 478.5	2 218.1	155.0	0.4	0.1
Бичиг хэргийн болон тооцоолох техник үйлдвэрлэл	Manufacture of office accounting and computing	153.7	105.2	1 904.7	436.6	-	0.1	0.0
Цахилгаан хэрэгсэл үйлдвэрлэл	Manufacture of electrical apparatus	278.6	-	469.5	203.0	-	0.0	0.0
Эмнэлгийн багаж хэрэгсэл, нарийн хэмжүүр, хараа зүйн хэрэгсэл үйлдвэрлэл	Manufacture of medical, precision and optical instruments	20.2	10.6	67.6	41.0	-	0.0	0.0
Тээврийн бусад хэрэгсэл үйлдвэрлэл	Manufacture of other transport equipment	238.3	269.2	810.9	869.3	-	0.0	0.0
Тавилга үйлдвэрлэл, боловсруулах үйлдвэрийн бусад	Manufacture of furniture and others	350.5	111.5	625.4	333.5	20.4	0.0	0.0
Цахилгаан, дулааны эрчим хүч үйлдвэрлэл, усан хангамж	Electricity, thermal energy and water supply	40 569.4	44 880.5	174 755.1	193 919.3	-	9.8	10.5
Цахилгаан, дулаан, уур үйлдвэрлэл	Electricity, thermal energy, steam	36 966.8	41 172.0	160 021.6	178 901.3	-	9.0	9.7
Ус армугал, усан хангамж	Collection, purification and distribution of water	3 602.6	3 708.5	14 733.6	15 017.9	-	0.8	0.8

* Бүлгийн дүнд эзлэх хувь
* Percentage share within subsector

11.2 АЖ ҮЙЛДВЭРИЙН САЛБАРЫН БҮТЭЭГДЭХҮҮНИЙ НИЙТ ҮЙЛДВЭРЛЭЛ, дэд салбараар, оны үнээр, жил бүрийн эхний 4 сарын байдлаар
GROSS INDUSTRIAL OUTPUT, by divisions, at current prices and as of the first 4 months of selected years

Аж үйлдвэрийн салбар	Industrial division	2012 IV	2013 IV	2012 I-IV	2013 I-IV	сая төг mln.tog	
						Дүнд эзлэх хувь	
						2012 I-IV	2013 I-IV
Нийт дүн	Total	474 999.6	459 953.3	1 615 465.3	1 726 495.4	100.0	100.0
Уул уурхай, олборлох аж үйлдвэр	Mining and quarrying	315 199.7	283 059.8	1 098 752.1	1 062 508.8	68.0	61.5
Нүүрс олборлолт	Mining of coal and lignite, extraction of peat	108 821.5	76 344.6	376 267.3	293 928.9	23.3	17.0
Газрын тос олборлолт	Extraction of crude petroleum	38 820.3	49 603.7	155 088.5	188 753.6	9.6	10.9
Металлын хүдэр олборлолт	Mining of metal ores	161 560.4	154 812.1	547 812.0	566 482.2	33.9	32.8
Бусад ашигт малтмал олборлолт	Other mining and quarrying	5 997.5	2 299.5	19 584.3	13 344.0	1.2	0.8
Боловсруулах аж үйлдвэр	Manufacturing	119 313.7	131 842.5	341 437.2	469 245.5	21.1	27.2
Хүнсний бүтээгдэхүүн, ундаа үйлдвэрлэл	Manufacture of food products and beverages	41 423.3	39 094.4	165 785.2	179 157.9	10.3	10.4
Мах, загас, жимс, ногоо, өөх, тос боловсруулалт	Production, processing and preserving of meat, fish fruit, vegetables, oils, fats	1 784.1	2 116.6	10 833.7	14 181.5	6.5 *	7.9 *
Сүү, сүүн бүтээгдэхүүн үйлдвэрлэл	Manufacture of dairy products	4 566.8	3 963.6	12 787.5	15 242.1	7.7 *	8.5 *
Үр тарианы гурил, цардуул, малын тэжээл үйлдвэрлэл	Manufacture of grain mill products, starches, starch products and prepared animal feeds	2 349.2	3 788.7	14 416.7	17 334.8	8.7 *	9.7 *
Хүнсний бусад бүтээгдэхүүн үйлдвэрлэл	Manufacture of other food products	6 239.8	6 983.0	24 021.0	28 150.3	14.5 *	15.7 *
Ундаа үйлдвэрлэл / согтууруулах ундаа ороод /	Manufacture of beverages / includes alcohol drinks /	26 483.4	22 242.5	103 726.3	104 249.1	62.6 *	58.2 *
Тамхи үйлдвэрлэл	Manufacture of tobacco products	5 426.1	2 588.0	10 042.5	8 465.2	0.6	0.5
Нэхмэлийн үйлдвэрлэл	Manufacture of textiles	24 585.8	21 773.7	48 385.5	55 094.5	3.0	3.2
Хувцас үйлдвэрлэл, үслэг арьс боловсруулалт	Manufacture of wearing apparel, dressing and dyeing of fur	1 161.2	1 773.8	4 290.2	7 446.1	0.3	0.4
Арьс, шир боловсруулах, ширэн эдлэл, гутал үйлдвэрлэл	Tanning, dressing of leather, manufacture of luggage, handbags, saddlery, harness, and footwear	72.7	226.2	360.8	2 858.9	0.0	0.2
Мод, модон эдлэл үйлдвэрлэл	Manufacture of wood and wooden products	1 374.4	1 058.4	3 405.0	3 978.7	0.2	0.2
Нийтлэх, хэвлэх, дуу бичлэг хийх ажиллагаа	Publishing, printing and reproduction of recorded media	1 586.3	2 088.9	6 288.4	7 289.1	0.4	0.4
Цаас, цаасан бүтээгдэхүүн үйлдвэрлэл	Manufacture of paper and paper products	1 225.3	880.0	3 716.7	3 396.9	0.2	0.2
Кокс, шахмал түлш үйлдвэрлэл	Manufacture of coke and briquette	7 176.9	36 471.9	20 729.1	128 831.7	1.3	7.5
Химийн бүтээгдэхүүн үйлдвэрлэл	Manufacture of chemicals and chemical products	5 654.4	4 610.2	16 106.1	16 392.9	1.0	0.9
Резин болон хуванцар бүтээгдэхүүн үйлдвэрлэл	Manufacture of rubber and plastics products	396.0	259.8	660.9	657.6	0.0	0.0
Төмөрлөг бус эрдэс бодисоор хийсэн эдлэл үйлдвэрлэл	Production of other non-metallic mineral products	11 801.5	8 082.0	19 537.7	15 170.1	1.2	0.9
Төмрийн үйлдвэрлэл	Manufacture of basic metals	15 194.6	12 291.9	36 097.7	38 503.2	2.2	2.2
Машин, тоног төхөөрөмжөөс бусад төмөр эдлэл үйлдвэрлэл	Manufacture of fabricated metal products, except machinery and equipment	837.6	253.9	1 891.0	678.7	0.1	0.0
Бичиг хэргийн болон тооцоолох техник үйлдвэрлэл	Manufacture of office accounting and computing	594.9	27.3	2 104.4	89.2	0.1	0.0
Цахилгаан хэрэгсэл үйлдвэрлэл	Manufacture of electrical apparatus	278.6	-	570.3	4.0	0.0	0.0
Эмнэлгийн багаж хэрэгсэл, нарийн хэмжүүр, хараа зүйн хэрэгсэл үйлдвэрлэл	Manufacture of medical precision and optical instruments	6.5	10.6	26.9	41.0	0.0	0.0
Тээврийн бусад хэрэгсэл үйлдвэрлэл	Manufacture of other transport equipment	170.2	239.9	828.6	858.0	0.1	0.0
Тавилга үйлдвэрлэл, боловсруулах үйлдвэрийн бусад	Manufacture of furniture and others	347.7	111.7	610.0	332.0	0.0	0.0
Цахилгаан, дулааны эрчим хүч үйлдвэрлэл, усан хангамж	Electricity, thermal energy and water supply	40 486.2	45 051.0	175 276.0	194 741.1	10.9	11.3
Цахилгаан, дулаан, уур үйлдвэрлэл	Electricity, thermal energy, steam	36 733.4	41 158.0	159 909.3	178 891.2	9.9	10.4
Ус ариутгал, усан хангамж	Collection, purification and distribution of water	3 752.8	3 893.0	15 366.7	15 849.9	1.0	0.9

* Бүлгийн дүнд эзлэх хувь

* Percentage share within subsector

11.3 АЖ ҮЙЛДВЭРИЙН САЛБАРЫН БҮТЭЭГДЭХҮҮНИЙ НИЙТ ҮЙЛДВЭРЛЭЛ, дэд салбараар, 2005 оны зэрэгцүүлэх үнээр, жил бүрийн эхний 4 сарын байдлаар

GROSS INDUSTRIAL OUTPUT, by divisions, at constant prices of 2005 and as of the first 4 month of selected years

Аж үйлдвэрийн салбар	Industrial division	2012 IV	2013 IV	2012 I-IV	2013 I-IV	сая төг mln.tog
						$\frac{2013 \text{ I-IV}}{2012 \text{ I-IV}} \%$
Нийт дүн	Total	189 479.9	175 494.1	662 818.4	682 498.0	103.0
Уул уурхай, олборлох аж үйлдвэр	Mining and quarrying	109 372.1	102 013.4	379 824.7	377 445.7	99.4
Нүүрс олборлолт	Mining of coal and lignite, extraction of peat	25 070.9	21 500.3	94 148.1	84 229.4	89.5
Газрын тос олборлолт	Extraction of crude petroleum	15 439.1	20 264.8	62 064.4	77 073.2	124.2
Металлын хүдэр олборлолт	Mining of metal ores	66 427.7	59 602.7	216 284.1	212 618.4	98.3
Бусад ашигт малтмал олборлолт	Other mining and quarrying	2 434.4	645.6	7 328.1	3 524.7	48.1
Боловсруулах аж үйлдвэр	Manufacturing	60 664.2	52 243.6	191 030.8	206 755.6	108.2
Хүнсний бүтээгдэхүүн, ундаа үйлдвэрлэл	Manufacture of food products and beverages	24 519.4	21 678.1	100 331.9	100 483.7	100.2
Мах, загас, жимс, ногоо, өөх, тос боловсруулалт	Production, processing and preserving of meat, fish fruit, vegetables, oils, fats	612.0	622.8	4 036.5	3 786.3	93.8
Сүү, сүүн бүтээгдэхүүн үйлдвэрлэл	Manufacture of dairy products	2 498.0	2 192.9	8 177.9	8 526.9	104.3
Үр тарианы гурил, цардуул, малын тэжээл үйлдвэрлэл	Manufacture of grain mill products, starches, starch products and prepared animal feeds	1 432.3	2 127.3	9 164.9	10 199.2	111.3
Хүнсний бусад бүтээгдэхүүн үйлдвэрлэл	Manufacture of other food products	2 774.0	3 019.1	10 694.0	12 167.1	113.8
Ундаа үйлдвэрлэл / согтууруулах ундаа ороод /	Manufacture of beverages / includes alcohol drinks /	17 203.0	13 716.0	68 258.6	65 804.3	96.4
Тамхи үйлдвэрлэл	Manufacture of tobacco products	2 930.8	829.8	5 162.7	2 639.8	51.1
Нэхмэлийн үйлдвэрлэл	Manufacture of textiles	9 163.7	4 878.8	21 995.0	21 310.9	96.9
Хувцас үйлдвэрлэл, үслэг арьс боловсруулалт	Manufacture of wearing apparel, dressing and dyeing of fur	526.4	697.6	1 826.1	2 263.6	124.0
Арьс, шир боловсруулах, ширэн эдлэл, гутал үйлдвэрлэл	Tanning, dressing of leather, manufacture of luggage, handbags, saddlery, harness, and footwear	72.5	204.4	368.3	3 020.3	820.1
Мод, модон эдлэл үйлдвэрлэл	Manufacture of wood and wooden products	311.5	146.7	805.3	799.4	99.3
Цаас, цаасан бүтээгдэхүүн үйлдвэрлэл	Manufacture of paper and paper products	603.8	175.1	1 371.3	930.2	67.8
Нийтлэх, хэвлэх, дуу бичлэг хийх ажиллагаа	Publishing, printing and reproduction of recorded media	1 302.3	1 685.2	3 797.4	5 062.3	133.3
Кокс, шахмал түлш үйлдвэрлэл	Manufacture of coke and briquette	3 971.0	9 805.0	16 977.7	37 395.2	220.3
Химийн бүтээгдэхүүн үйлдвэрлэл	Manufacture of chemicals and chemical products	2 019.7	2 975.8	6 905.5	8 668.8	125.5
Резин болон хуванцар бүтээгдэхүүн үйлдвэрлэл	Manufacture of rubber and plastic products	2 317.3	598.8	2 820.0	2 367.6	84.0
Төмөрлөг бус эрдэс бодисоор хийсэн эдлэл үйлдвэрлэл	Production of other non-metallic mineral products	5 066.4	2 744.0	7 915.1	4 279.8	54.1
Төмрийн үйлдвэрлэл	Manufacture of basic metals	6 631.4	5 683.7	16 805.3	17 013.4	101.2
Машин, тоног төхөөрөмжөөс бусад төмөр эдлэл үйлдвэрлэл	Manufacture of fabricated metal products, except machinery and equipment	1.2	2.7	5.1	8.9	175.2
Бичиг хэргийн болон тооцоолох техник үйлдвэрлэл	Manufacture of office, accounting and computing machinery	599.9	34.7	2 123.0	113.8	5.4
Цахилгаан хэрэгсэл үйлдвэрлэл	Manufacture of electrical apparatus	526.4	34.4	1 425.2	88.3	6.2
Эмнэлгийн багаж хэрэгсэл, нарийн хэмжүүр, хараа зүйн хэрэгсэл үйлдвэрлэл	Manufacture of medical precision and optical instruments	0.6	0.6	2.7	2.0	73.3
Тээврийн бусад хэрэгсэл үйлдвэрлэл	Manufacture of other transport equipment	47.9	31.8	160.2	133.9	83.6
Тавилга үйлдвэрлэл, боловсруулах үйлдвэрийн бусад	Manufacture of furniture and others	52.0	36.5	233.0	173.5	74.5
Цахилгаан, дулааны эрчим хүч үйлдвэрлэл, усан хангамж	Electricity, thermal energy and water supply	19 443.6	21 237.1	91 963.0	98 296.6	106.9
Цахилгаан, дулаан, уур үйлдвэрлэл	Electricity, thermal energy, steam	18 271.3	20 063.5	87 288.5	93 566.0	107.2
Ус ариутгал, усан хангамж	Collection, purification and distribution of water	1 172.3	1 173.7	4 674.5	4 730.7	101.2

11.4 АЖ ҮЙЛДВЭРИЙН САЛБАРЫН ГОЛ НЭР ТӨРЛИЙН БҮТЭЭГДЭХҮҮН ҮЙЛДВЭРЛЭЛ, жил бүрийн эхний 4 сарын байдлаар
 PRODUCTION OF MAJOR COMMODITIES, by the first 4 month of selected years

Гол нэр төрлийн бүтээгдэхүүн	Major commodities	Хэмжих нэгж	Unit	2012 IV	2013 IV	2012 I-IV	2013 I-IV	2013 I-IV / 2012 I-IV %
Цахилгаан, дулааны эрчим хүч үйлдвэрлэл, усан хангамж				Electricity, thermal energy and water supply				
Цахилгаан эрчим хүч	Electricity	сая кВт.цаг	mIn.kWh	334.2	360.1	1 483.6	1 589.3	107.1
Дулааны эрчим хүч	Thermal energy	мян.Гкал	thous.Gkal	720.9	838.3	4 205.3	4 514.6	107.4
Түгээсэн цэвэр ус	Distribution water	мян.м3	thous.m3	5 326.4	5 332.4	21 238.1	21 493.3	101.2
Уул уурхай, олборлох аж үйлдвэр				Mining and quarrying				
Нүүрс	Coal	мян.т	thous.t	2 392.9	2 052.1	8 986.0	8 039.3	89.5
Газрын тос	Crude oil	мян.баррел	thous.barril	282.2	370.4	1 134.3	1 408.6	124.2
Зэсийн баяжмал, металл агуулгаараа	Copper, with concentrate	мян.т	thous.t	42.9	42.2	172.8	166.8	96.5
Зэсийн баяжмал, 35%-ийн агуулгад шилжүүлснээр	Copper concentrate with 35 %	мян.т	thous.t	28.8	28.2	116.0	110.6	95.3
Молибдений баяжмал, металл агуулгаараа	Molybdenum, with concentrate	т	t	324.6	297.0	1 362.8	1 217.0	89.3
Молибдений баяжмал, 47%-ийн агуулгад шилжүүлснээр	Molybdenum concentrate with 47 %	т	t	334.4	315.1	1 401.2	1 271.6	90.8
Алт	Gold	кг	kg	283.8	619.7	998.3	2 152.6	215.6
Төмрийн хүдэр	Iron ore	мян.т	thous.t	899.6	434.5	1 454.4	935.5	64.3
Хайлуур жоншны баяжмал	Fluor spar concentrate	мян.т	thous.t	14.8	4.0	40.8	15.9	39.0
Цайрын баяжмал	Zincum concentrate	мян.т	thous.t	9.2	9.1	43.1	39.1	90.7
Буталмал чулуу	Broken or crashed stone	мян.м3	thous.m3	13.9	23.4	50.3	61.9	123.1
Боловсруулах аж үйлдвэр				Manufacturing				
Үхрийн мах	Beef	т	t	7.0	-	451.7	192.2	42.6
Хонины мах	Mutton	т	t	3.8	4.2	413.7	396.3	95.8
Адууны мах	Horse meat	т	t	-	-	16.8	2.6	15.5
Ямааны мах	Goat meat	т	t	-	-	299.5	418.4	139.7
Гахайн мах	Pork	т	t	1.8	1.9	6.2	7.7	124.2
Өлөн гэдэс	Small intestine	мян.рогцоо	thous.rolls	85.9	24.0	421.9	274.2	65.0
Хиаман төрлийн бүтээгдэхүүн	Kind of sausage	т	t	169.6	181.2	612.0	749.0	122.4
Жимсний компот	Fruit compote	т	t	2.0	-	65.4	6.0	9.2
Шингэн сүү	Milk	мян.л	thous.l	2 424.1	2 712.4	8 923.0	9 749.1	109.3
Тараг	Sour milk and yoghurt	мян.л	thous.l	1 130.0	944.1	2 469.0	3 118.8	126.3
Зайрмаг	Ice cream	мян.ш	thous.pcs	2 773.6	1 047.0	7 958.1	2 636.8	33.1
Цөцгий, цөцгийн тос	Soured cream and butter	т	t	129.8	29.2	535.8	550.4	102.7
Бяслаг, аарц	Cheese and curds from sour mil	т	t	50.1	8.7	85.3	48.6	57.0
Дээд гурил	Wheat flour, highest grade	т	t	89.0	1 481.8	3 978.8	4 293.6	107.9
Нэгдүгээр гурил	Wheat flour, grade I	т	t	1 832.0	2 890.1	15 898.2	17 431.4	109.6
Хоёрдугаар гурил	Wheat flour, grade II	т	t	2 339.5	709.0	4 596.7	4 744.4	103.2
Малын тэжээл	Fodder	т	t	1 225.2	3 229.1	8 096.3	12 587.0	155.5
Талх	Bread	т	t	1 964.1	2 216.7	7 926.7	8 408.0	106.1
Нарийн боов	Bakery products	т	t	1 032.4	1 380.7	4 288.9	5 356.5	124.9
Бялуу	Cake	т	t	84.9	41.3	239.8	259.0	108.0
Чихэр	Sweets	т	t	5.2	3.0	29.8	19.6	65.8
Жигнэмэг	Biscuit	т	t	47.6	56.9	161.3	122.5	75.9
Гоймон	Macaroni noodles	т	t	174.7	106.3	443.5	630.9	142.3
Пүнтүүз	Starched noodles	т	t	4.9	6.5	12.9	13.1	101.6
Хүнсний давс	Salt	т	t	196.4	180.3	794.9	646.8	81.4
Бууз, банш	Buuz and dumpling	т	t	157.6	134.2	546.4	482.6	88.3
Кетчуп	Ketchup	т	t	5.9	2.5	22.9	5.4	23.6
Савласан ногоон цай	Green tea	кг	kg	1 304.1	4 392.4	1 927.6	19 878.3	1 031.2
Шарсан төмс	Chips	т	t	25.9	37.5	96.9	154.4	159.3
Спирт	Spirit	мян.л	thous.l	456.9	132.4	1 630.0	987.7	60.6
Архи	Alcoholic beverage	мян.л	thous.l	1 665.8	1 417.2	8 913.9	7 742.4	86.9
Дарс	Wine	мян.л	thous.l	10.8	3.6	32.6	26.5	81.3
Шар айраг	Beer	мян.л	thous.l	5 481.6	3 817.3	20 887.1	20 369.3	97.5
Цэвэр ус	Pure water	мян.л	thous.l	3 491.5	3 230.4	9 610.3	11 125.1	115.8
Амтат ус, ундаа	Soft drinks	мян.л	thous.l	7 267.4	6 331.3	20 741.6	24 108.0	116.2
Жүүс	Juice	мян.л	thous.l	5 391.3	5 317.9	19 500.4	20 838.8	106.9
Тамхи	Cigarettes	мян.блок	thous.blocks	976.9	276.6	1 720.9	879.9	51.1
Хивс	Carpet	мян.м2	thous.m2	76.6	95.4	312.8	349.3	111.7
Сүлжмэл эдлэл	Knitted goods	мян.ш	thous.pcs	59.6	49.2	193.1	193.9	100.4
Самнасан ноолуур	Combed down	т	t	64.6	13.4	83.5	99.1	118.7
Эсгий	Felt	мян.м	thous.m	11.9	12.8	96.8	41.9	43.3
Тэмээний ноосон хөнжил	Camel woollen blanket	мян.м	thous.m	-	0.8	2.2	4.7	213.6
Эсгий гутал	Felt boots	мян.хос	thous.pairs	2.5	2.4	9.8	7.3	75.0

(Хүснэгт 11.4-ийн үргэлжлэл Table 11.4 continuation)

Гол нэр төрлийн бүтээгдэхүүн	Major commodities	Хэмжих нэгж	Unit	2012 IV	2013 IV	2012 I-IV	2013 I-IV	2013 I-IV / 2012 I-IV %
Нэхий дээл	Sheepskin coat	ш	pcs	4	1 819	2 008	5 014	249.7
Савхин гутал, ботинк	Leather boots, shoes	мян.хос	thous.pairs	0.8	0.7	4.3	5.2	122.7
Барилгын модон хаалга, цонх	Wooden building door and window	м2	m2	369.2	790.8	1 288.4	2 803.2	217.6
Барилгын шалны банз	Plank for floor	м3	m3	110.0	145.6	451.5	455.7	100.9
Зүсмэл материал	Sawn wood	м3	m3	428.0	815.7	1 952.8	2 184.2	111.8
Төмөр замын дэр мод	Railway sleeper	мян.м3	thous.m3	1.2	0.4	4.4	3.7	84.1
Дэвтэр	Notebook	мян.ш	thous.pcs	485.3	287.6	2 476.8	1 150.7	46.5
Ариун цэврийн цаас	Toilet paper	мян.ш	thous.pcs	891.0	220.7	1 589.7	1 320.3	83.1
Бичгийн цаас	Printing and copy paper	т	t	12.8	-	51.2	-	-
Сонин	Newspaper	сая х.д.х	mln.pr.p	4.0	4.5	15.7	16.0	101.3
Ном	Book	сая х.д.х	mln.pr.p	4.3	4.4	16.6	15.8	95.4
Хэвлэмэл хуванцар картууд	Printing plastic cards	мян.ш	thous.pcs	1.8	24.2	8.2	65.9	803.7
Бусад хэвлэмэл зүйлс	Other printing matter	мян.ш	thous.pcs	2 474.5	3 174.6	4 943.1	7 312.3	147.9
Шахмал түлш	Briquette	т	t	-	108.0	4 129.5	3 155.6	76.4
Шахмал эм	Medical tablets	мян.боодол	thous.packs	1 412.3	1 238.3	4 415.3	4 509.1	102.1
Шингэн эм	Liquid medicine	т	t	193.9	435.4	667.7	1 163.9	174.3
Гоо сайхны тос	Beauty cream	мян.ш	thous.pcs	43.7	78.1	238.9	281.2	117.7
Вакуум цонх, хаалга	Vacuum windows and doors	м2	m2	537.5	1 099.0	1 182.9	3 130.6	264.7
Цемент	Cement	мян.т	thous.t	41.1	16.2	56.8	17.2	30.3
Шохой	Lime	мян.т	thous.t	7.0	5.5	18.6	12.4	66.8
Төмөр бетон эдлэл	Articles of iron concrete	мян.м3	thous.m3	11.0	3.0	15.0	5.0	33.3
Бетон дэр	Metal sleeper	мян.ш	thous.pcs	16.4	16.7	37.5	41.8	111.5
Цул бетон	Solid concrete	м3	m3	-	10.1	-	10.1	-
Бетон зуурмаг	Concrete mortar	м3	m3	1 776.5	7 313.7	3 700.6	10 370.1	280.2
Шавардлагын зуурмаг	Plastering mortar	м3	m3	-	-	52.5	-	-
Катодын зэс, 99%	Copper 99%	т	t	197.8	174.4	734.6	706.2	96.1
Металл бэлдэц	Metal steel	мян.т	thous.t	6.7	4.8	15.1	16.2	106.9
Металл цувимал	Metal foundries	мян.т	thous.t	5.9	5.5	14.4	14.4	100.1
Ган төмөр хийц	Steel casting	мян.т	thous.t	0.3	0.4	1.3	1.2	95.5
Цахилгааны утас	Electric wire	т	t	202.0	13.2	546.9	33.9	6.2
Алт, мөнгөн эдлэл	Jewellery	ш	pcs	39	40	160	148	92.5

11.5 ЗАРИМ ГОЛ НЭР ТӨРЛИЙН БЭЛЭН БҮТЭЭГДЭХҮҮНИЙ ҮЛДЭГДЭЛ, жил бүрийн 4 дүгээр сарын эцэст

STOCKS OF SOME MAJOR COMMODITIES, by the end of April of the selected years

Гол нэр төрлийн бүтээгдэхүүн	Major commodities	Хэмжих нэгж	Unit	2012 IV	2013 IV
Газрын тос	Crude oil	баррель	barrel	136 751.2	37 719.0
Зэсийн баяжмал, металл агуулгаараа	Copper, with concentrate	т	t	7 800.0	3 100.0
Молибдений баяжмал, металл агуулгаараа	Molybdenium, with concentrate	т	t	174.6	53.5
Катодын зэс, 99%	Copper 99%	т	t	72.7	21.9
Гурил	Wheat flour	т	t	2 758.2	11 015.9
Малын мах	Meat	т	t	661.8	3 854.6
Нарийн боов	Bakery products	т	t	65.8	74.1
Спирт	Spirit	мян.л	thous.l	954.1	903.5
Архи, дарс	Alcohol wine	мян.л	thous.l	534.4	493.7
Малын тэжээл	Fodder	т	t	2 207.0	4 233.0

ХИИ. ДООТООД ХУДАЛДАА
DOMESTIC TRADE

12.1. БӨӨНИЙ БОЛОН ЖИЖИГЛЭН ХУДАЛДААНЫ САЛБАРЫН НИЙТ БОРЛУУЛАЛТ*, оны үнээр, дэд салбараар, жил бүрийн эхний улирлын байдлаар

TOTAL SALES OF WHOLESALE AND RETAIL TRADE, at the current price, by subdivision, as first quarter of selected years*

Дэд салбар	Division	2011 I-III	2012 I-III	2013 I-III	сая төг mln.tog 2013 I-III 2012 I-III %
Бүгд	Total	978 277.2	1 437 838.8	1 332 336.0	92.7
Бөөний худалдаа	Wholesale trade	691 116.9	859 373.8	794 468.8	92.4
Жижиглэн худалдаа	Retail trade	287 160.3	578 465.0	537 867.2	93.0

12.2. БӨӨНИЙ БОЛОН ЖИЖИГЛЭН ХУДАЛДААНЫ САЛБАРЫН НИЙТ БОРЛУУЛАЛТ*, оны үнээр, бүс, аймаг, нийслэлээр, жил бүрийн эхний улирлын байдлаар

TOTAL SALES OF WHOLESALE AND RETAIL TRADE, at the current price, by regions, aimags and the Capital, as first quarter of selected years*

Аймаг, нийслэл Aimags and the Capital	2011 I-III	2012 I-III	2013 I-III	сая төг mln.tog 2013 I-III 2012 I-III %
Дүн/Total	978 277.2	1 437 838.8	1 332 336.0	92.7
Дүн/Subtotal	16 899.8	24 956.4	20 190.7	80.9
БӨ/ВО	3 422.3	5 903.6	6 125.4	103.8
ГО/ГО	3 392.9	7 076.7	2 390.5	33.8
ЗА/ЗА	3 996.4	4 611.8	3 694.2	80.1
УВ/УВ	3 651.3	4 293.7	3 939.1	91.7
ХО/КНО	2 436.9	3 070.6	4 041.4	131.6
Дүн/Subtotal	13 356.3	19 251.5	25 049.8	130.1
АР/АР	2 332.5	2 762.6	3 987.4	144.3
БХ/ВКН	2 320.3	2 831.7	3 313.0	117.0
БУ/ВУ	768.0	893.6	1 009.0	112.9
ОР/ОР	2 937.8	4 811.5	6 640.9	138.0
ӨВ/ОВ	2 365.4	4 264.4	5 911.1	138.6
ХӨ/КНС	2 632.3	3 687.7	4 188.3	113.6
Дүн/Subtotal	64 476.0	73 362.8	58 305.6	79.5
ГС/ГС	8 298.4	8 978.8	9 288.6	103.5
ДА/ДА	9 856.7	14 655.4	14 303.3	97.6
ДО/ДО	10 421.8	29 498.0	6 864.0	23.3
ДУ/ДУ	3 474.6	2 864.8	2 916.8	101.8
ӨМ/ӨМ	28 813.9	11 801.0	20 387.4	172.8
СЭ/СЭ	795.0	1 300.0	1 573.4	121.0
ТӨ/ТӨ	2 815.6	4 264.8	2 972.1	69.7
Дүн/Subtotal	6 726.5	7 920.3	9 537.3	120.4
ДД/ДД	3 925.5	4 693.2	6 197.5	132.1
СҮ/СҮ	1 763.4	1 748.2	1 921.1	109.9
ХЭ/КНЕ	1 037.6	1 478.9	1 418.7	95.9
УБ/УБ	876 818.6	1312 347.8	1 219 252.6	92.9

Тайлбар: *Жилд 50 сая төгрөгөөс дээш борлуулалтын орлоготой аж ахуйн нэгжүүдийг хамруулав.

Note: * Covered entities with total annual sales revenue more than 50 mln.tog

**XIII. ТЭЭВЭР
TRANSPORT**

13.1 ТӨМӨР ЗАМ, АГААРЫН ТЭЭВРИЙН ҮНДСЭН ҮЗҮҮЛЭЛТ, жил бүрийн эхний 4 сарын байдлаар
MAIN INDICATORS OF RAILWAY AND AIR TRANSPORT, as of first 4 months of selected years

Тээврийн төрөл, үзүүлэлтүүд	Types of transport and indicators	2011 I-IV	2012 I-IV	2013 I-IV	2013 I-IV 2012 I-IV %
I. Төмөр замын тээвэр	Railway transport				
Тээсэн ачаа, мян.т	<i>Carried freight, thous.t</i>	5 519.8	6 617.6	6 343.1	95.9
дотоодын	<i>domestic</i>	2 760.9	3 106.5	3 384.4	108.9
гаргалт	<i>export</i>	1 604.1	2 290.4	1 785.1	77.9
оруулалт	<i>import</i>	486.9	690.9	639.5	92.6
дамжин өнгөрөх	<i>transit</i>	667.9	529.8	534.0	100.8
Ачаа эргэлт, сая т.км	<i>Freight turnover, mln.t. km</i>	3 246.2	4 023.9	3 525.7	87.6
дотоодын	<i>domestic</i>	863.9	997.7	1 010.6	101.3
гаргалт	<i>export</i>	1 387.6	2 086.7	1 603.6	76.8
оруулалт	<i>import</i>	253.3	351.4	318.7	90.7
дамжин өнгөрөх	<i>transit</i>	741.4	588.1	592.8	100.8
Зорчигчдын тоо, мян.хүн	<i>Carried passengers, thous.persons</i>	1 154.8	1 264.5	1 213.1	95.9
олон улсад зорчсон	<i>international carried</i>	36.6	39.1	40.8	104.2
дотоодод зорчсон	<i>domestic carried</i>	1 118.2	1 225.4	1 172.3	95.7
Зорчигч эргэлт, сая хүн км	<i>Passenger turnover, mln.pass.km</i>	396.9	440.4	418.5	95.0
Шилжүүлсэн сая т.км	<i>In terms of mln.t. km</i>	3 643.1	4 464.3	3 944.2	88.4
Тээврийн орлого, оны үнээр, сая төг	<i>Revenue, at current prices, mln.tog</i>	106 432.5	135 430.9	123 525.2	91.2
II. Агаарын тээвэр	Air transport				
Тээсэн ачаа, т	<i>Carried freight, t</i>	557.3	1 179.9	1 151.7	97.6
шуудан	<i>mail</i>	135.1	145.7	151.4	103.9
тээш	<i>luggage</i>	98.0	124.6	186.0	149.2
ачаа	<i>freight</i>	324.2	909.6	814.3	89.5
Ачаа эргэлт, мян.т.км	<i>Freight turnover, thous.t. km</i>	1 188.7	2 977.9	2 144.0	72.0
шуудан	<i>mail</i>	234.5	273.7	286.7	104.8
тээш	<i>luggage</i>	155.6	177.0	197.6	111.6
ачаа	<i>freight</i>	798.6	2 527.1	1 659.7	65.7
Зорчигчдын тоо, мян.хүн	<i>Carried passengers, thous.persons</i>	138.0	199.7	217.2	108.8
олон улсад зорчсон	<i>international carried</i>	93.5	119.9	115.8	96.6
дотоодод зорчсон	<i>domestic carried</i>	44.5	79.8	101.4	127.1
Зорчигч эргэлт, сая хүн км	<i>Passenger turnover, mln.pass.km</i>	224.5	319.3	320.1	100.3
Шилжүүлсэн сая т.км	<i>In terms of mln.t. km</i>	21.6	32.0	31.3	97.6
Тээврийн орлого, оны үнээр, сая төг	<i>Revenue, at current prices, mln.tog</i>	36 073.2	54 736.3	59 442.0	108.6

XIV. НИЙТИЙН ХООЛ, ЗОЧИД БУУДАЛ
RESTAURANTS AND HOTELS

14.1 НИЙТИЙН ХООЛНЫ САЛБАРЫН АЖ АХУЙН НЭГЖ, БАЙГУУЛЛАГЫН ОРЛОГО, ЗАРДАЛ,
зоогийн газрын төрлөөр, жил бүрийн эхний улирлын байдлаар
INCOME AND EXPENDITURE OF RESTAURANTS, by type of restaurants, as a first quarter of the selected years

Үзүүлэлт		Хугацаа	Бүгд	Ресторан	Кафе	Баар	Гуанз	сая төг <i>mln.tog</i>
<i>Indicators</i>								<i>Total</i>
Орлого	<i>Income</i>	2011 I-III	15 758.7	4 470.2	1 226.0	843.9	1 241.9	7 976.7
Зардал	<i>Expenditure</i>		15 237.0	4 260.2	1 094.9	788.5	1 193.8	7 899.6
Цэвэр орлого	<i>Net income</i>		521.7	210.0	131.1	55.4	48.1	77.1
Орлого	<i>Income</i>	2012 I-III	35 068.8	10 312.9	2 729.4	1 206.8	2 957.2	17 862.5
Зардал	<i>Expenditure</i>		31 709.8	10 163.2	2 685.7	1 142.5	2 882.4	14 836.0
Цэвэр орлого	<i>Net income</i>		3 359.0	149.7	43.8	64.3	74.8	3 026.5
Орлого	<i>Income</i>	2013 I-III	33 561.7	10 728.9	2 681.9	1 516.0	3 582.1	15 052.6
Зардал	<i>Expenditure</i>		30 723.1	10 365.4	2 666.9	1 450.8	3 414.5	12 825.4
Цэвэр орлого	<i>Net income</i>		2 838.6	363.5	15.0	65.3	167.6	2 227.2

14.2 ЗОЧИД БУУДЛЫН ОРЛОГО, ЗАРДАЛ, зочид буудлын зэрэглэлээр, жил бүрийн эхний улирлын байдлаар
INCOME AND EXPENDITURE OF HOTELS, by rank of hotels, as a first quarter of the selected years

Үзүүлэлт		Хугацаа	Бүгд	Энгийн буудал	2 одтой буудал	сая төг <i>mln.tog</i>
<i>Indicators</i>						<i>Total</i>
Орлого	<i>Income</i>	2011 I-III	7 355.5	2 131.7	147.7	5 076.1
Зардал	<i>Expenditure</i>		7 145.1	2 291.2	151.9	4 702.0
Цэвэр орлого	<i>Net income</i>		210.4	- 159.5	- 4.2	374.1
Орлого	<i>Income</i>	2012 I-III	12 116.8	4 276.6	763.4	7 076.8
Зардал	<i>Expenditure</i>		11 326.5	4 114.2	662.8	6 549.5
Цэвэр орлого	<i>Net income</i>		790.3	162.4	100.6	527.3
Орлого	<i>Income</i>	2013 I-III	13 851.5	4 525.1	697.7	8 628.7
Зардал	<i>Expenditure</i>		13 554.8	4 708.2	715.3	8 131.2
Цэвэр орлого	<i>Net income</i>		296.7	- 183.1	- 17.7	497.5

14.3 НИЙТИЙН ХООЛНЫ САЛБАРЫН АЖИЛЛАГЧИД, СУУДЛЫН ТОО, зоогийн газрын төрлөөр, жил бүрийн эхний улирлын байдлаар
NUMBER OF EMPLOYEES AND SEATS OF RESTAURANTS, by type of restaurants, as a first quarter of the selected years

Үзүүлэлт <i>Indicators</i>	Хугацаа <i>Period</i>	Бүгд <i>Total</i>	Ресторан <i>Restaurant</i>	Кафе <i>Cafe</i>	Баар <i>Bar</i>	Гуанз <i>Canteen</i>	Тусгай захиалгат хоолоор <i>Other food service activities</i>
Хамрагдсан нэгжийн тоо	2011 I-III	490	128	133	99	126	4
	2012 I-III	523	117	155	93	154	4
	2013 I-III	694	135	194	152	207	6
Ажиллагчдын тоо	2011 I-III	2 831	1 340	518	399	473	101
	2012 I-III	4 071	2 099	715	399	684	174
	2013 I-III	6 067	2 123	735	551	961	1697
Суудлын тоо	2011 I-III	19 646	7 512	3 891	4 339	3 904	-
	2012 I-III	26 841	10 363	5 947	5 327	5 204	-
	2013 I-III	30 371	12 109	6 361	6 269	5 632	-

14.4 ЗОЧИД БУУДЛЫН ЗАРИМ ҮЗҮҮЛЭЛТ, зочид буудлын зэрэглэлээр, жил бүрийн эхний улирлын байдлаар
SOME INDICATORS OF HOTELS, by rank of hotels, as a first quarter of the selected years

Үзүүлэлт <i>Indicators</i>	Хугацаа <i>Period</i>	Бүгд <i>Total</i>	Энгийн буудал <i>Motel</i>	2 одтой буудал <i>2 stars hotel</i>	3, түүнээс дээш одтой буудал <i>3 and more stars hotel</i>
Хамрагдсан нэгжийн тоо	2011 I-III	210	179	12	19
	2012 I-III	233	194	17	22
	2013 I-III	288	245	17	26
Ажиллагчдын тоо	2011 I-III	2 953	1 551	88	1 314
	2012 I-III	3 699	1 963	194	1 542
	2013 I-III	4 176	2 234	288	1 654
Өрөөний тоо	2011 I-III	3 607	2 348	117	1 142
	2012 I-III	4 919	3 202	343	1 374
	2013 I-III	5 473	3 544	409	1 520
Зочдын тоо	2011 I-III	85 784	59 599	3 815	22 370
	2012 I-III	99 809	61 807	10 030	27 972
	2013 I-III	108 031	75 139	7 224	25 668
Зочдын буусан хоногийн тоо	2011 I-III	95 831	71 627	5 025	19 179
	2012 I-III	160 667	110 499	11 442	38 726
	2013 I-III	144 069	107 741	13 870	22 458

XV. ЦАГ УУР, АГААРЫН БОХИРДОЛ
METEOROLOGY AND AIR POLLUTION

15.1 ЦАГ УУРЫН ҮЗҮҮЛЭЛТ
METEOROLOGICAL PARAMETERS

Цаг уурын станцын байршил	Meteorological stations	Агаарын дундаж температур (°C)				Олон жилийн (1981-2010 оны) дундаж температур (°C)-тай харьцуулбал : +, - Comparison with multi year (1981-2010) mean temperature (°C) : +, -			
		Air average temperature (°C)				mean temperature (°C) : +, -			
		2011	2012	2013		2011*	2012	2013	
		IV	IV	III	IV	IV	IV	III	IV
Баруун бүс		Western region							
Өлгий	<i>Olgii</i>	5.5	4.8	1.1	5.2	3.8	2.3	7.2	2.5
Алтай	<i>Altai</i>	3.2	1.4	-1.4	2.3	3.7	1.4	7.4	2.1
Улиастай	<i>Uliastai</i>	3.6	2.3	-3.5	3.7	3.0	1.1	6.4	2.2
Тосонцэнгэл	<i>Tosontsengel</i>	2.0	1.3	-8.4	1.9	3.6	2.4	7.6	2.7
Улаангом	<i>Ulaangom</i>	3.7	4.0	-9.4	5.0	3.9	2.5	7.8	3.3
Ховд	<i>Khovd</i>	7.7	6.3	2.2	7.0	3.7	1.5	8.5	5.0
Хангайн бүс		Khangai region							
Цэцэрлэг	<i>Tsetserleg</i>	4.7	3.4	-1.0	2.2	3.6	1.2	5.1	-0.3
Баянхонгор	<i>Bayankhongor</i>	4.5	3.2	-1.5	3.1	3.6	1.2	5.8	0.8
Булган	<i>Bulgan</i>	3.7	2.6	-6.0	1.6	2.6	0.8	1.9	-0.5
Эрдэнэт	<i>Erdenet</i>	4.1	2.3	-6.2	0.8	3.0	0.3	0.3	-1.6
Арвайхээр	<i>Arvaikheer</i>	4.6	3.7	-1.7	1.6	3.1	1.2	4.1	-1.1
Хархорин	<i>Kharkhorin</i>	5.1	3.5	-1.8	2.4	3.4	1.8	7.0	0.8
Мөрөн	<i>Moron</i>	5.4	3.7	-2.7	4.0	3.9	1.0	4.1	1.1
Хатгал	<i>Khatgal</i>	0.1	-0.7	-7.6	-0.7	3.5	1.5	4.1	1.3
Төвийн бүс		Central region							
Чойр	<i>Choir</i>	4.8	4.3	-4.6	1.2	2.4	1.1	2.2	-2.3
Дархан	<i>Darkhan</i>	7.0	4.4	-6.5	3.5	4.1	1.5	0.5	0.6
Сайншанд	<i>Sainshand</i>	7.2	8.3	0.2	6.1	1.2	1.5	3.5	-0.9
Замын-Үүд	<i>Zamiin-Uud</i>	7.1	8.3	-1.2	4.7	1.1	1.5	2.3	-2.3
Мандалговь	<i>Mandalgovi</i>	5.1	4.6	-2.8	2.0	2.4	0.9	2.8	-1.9
Даланзадгад	<i>Dalanzadgad</i>	8.1	8.9	2.6	6.9	1.9	2.0	4.7	-0.2
Ханбогд	<i>Khanbogd</i>	9.6	10.7	3.4	7.8	1.5	1.7	3.7	-1.3
Сүхбаатар	<i>Sukhbaatar</i>	6.3	3.9	-7.3	3.7	3.2	0.2	-1.1	-0.3
Баруунхараа	<i>Baruunkharaa</i>	5.4	4.1	-6.6	2.9	2.9	0.6	0.7	-0.8
Зүүнхараа	<i>Zuunkharaa</i>	5.6	3.8	-6.1	2.4	3.6	1.8	-0.8	0.4
Зуунмод	<i>Zuunmod</i>	2.7	1.4	-7.2	-1.2	2.9	0.8	1.5	-2.2
Зүүн бүс		Eastern region							
Чойбалсан	<i>Choibalsan</i>	6.4	4.1	-9.3	1.6	3.8	0.6	-2.3	-2.3
Баруун-Урт	<i>Baruun-Urt</i>	5.7	4.5	-7.6	1.2	2.7	0.8	-0.8	-2.8
Өндөрхаан	<i>Ondorkhaan</i>	4.4	3.4	-6.4	1.3	2.0	0.7	2.2	-1.8
Улаанбаатар		Ulaanbaatar							
Улаанбаатар	<i>Ulaanbaatar</i>	4.2	2.7	-6.3	0.2	3.3	1.0	1.4	-1.9

* Олон жилийн (1961-1990 оны) дундаж температурыг ашигласан.

* Employed the multi year (1961-1990) mean temperature

Эх сурвалж: Ус, цаг уурын хүрээлэнгийн мэдээ

Source: Data of the Institute of Meteorology and Hydrology

(Хүснэгт 15.1-ийн үргэлжлэл Table 15.1 continuation)

Цаг уурын станцын байршил	Meteorological stations	Үнэмлэхүй их температур (°C)				Үнэмлэхүй бага температур (°C)			
		Maximum temperature (°C)				Minimum temperature (°C)			
		2011	2012	2013		2011	2012	2013	
		IV	IV	III	IV	IV	IV	III	IV
Баруун бүс		Western region							
Өлгий	<i>Olgii</i>	21.6	17.0	13.3	20.6	-7.9	-18.5	-15.4	-12.2
Алтай	<i>Altai</i>	16.7	14.8	9.4	19.3	-12.5	-13.4	-18.6	-18.4
Улиастай	<i>Uliastai</i>	19.6	16.6	9.3	20.6	-12.8	-10.3	-23.5	-15.3
Тосонцэнгэл	<i>Tosontsengel</i>	20.0	16.6	6.3	20.8	-18.0	-15.3	-32.5	-16.1
Улаангом	<i>Ulaangom</i>	22.5	19.2	10.7	23.7	-15.9	-9.4	-31.7	-8.6
Ховд	<i>Khovd</i>	24.5	20.8	17.9	24.3	-8.6	-9.3	-16.5	-12.8
Хангайн бүс		Khangai region							
Цэцэрлэг	<i>Tsetserleg</i>	21.7	17.8	14.0	20.7	-10.4	-12.2	-16.3	-16.6
Баянхонгор	<i>Bayankhongor</i>	19.7	17.5	11.0	21.1	-12.4	-15.7	-19.1	-16.9
Булган	<i>Bulgan</i>	24.0	21.1	11.5	13.5	-15.0	-13.5	-25.2	-6.9
Эрдэнэт	<i>Erdenet</i>	23.2	18.6	10.8	20.1	-11.1	-12.4	-21.5	-12.3
Арвайхээр	<i>Arvaikheer</i>	22.0	18.3	16.0	20.6	-11.1	-9.9	-15.8	-16.5
Хархорин	<i>Kharkhorin</i>	23.0	19.0	16.0	21.0	-10.0	-9.0	-20.0	-15.0
Мөрөн	<i>Moron</i>	23.8	18.2	11.5	22.6	-9.7	-12.1	-22.2	-13.0
Хатгал	<i>Khatgal</i>	19.6	12.3	6.8	16.9	-19.4	-18.5	-27.1	-18.8
Төвийн бүс		Central region							
Чойр	<i>Choir</i>	22.0	23.3	13.4	19.8	-11.5	-9.0	-22.5	-13.5
Дархан	<i>Darkhan</i>	25.8	21.8	8.6	23.9	-9.3	-8.5	-20.0	-10.0
Сайншанд	<i>Sainshand</i>	26.1	29.1	20.8	26.3	-9.5	-5.1	-15.7	-9.6
Замын-Үүд	<i>Zamiin-Uud</i>	25.8	27.9	20.6	24.2	-10.6	-7.2	-20.8	-15.1
Мандалговь	<i>Mandalgovi</i>	24.0	22.1	7.5	23.3	-9.3	-8.9	-20.4	-15.6
Даланзадгад	<i>Dalanzadgad</i>	25.4	24.2	19.3	25.3	-6.2	-8.5	-16.9	-11.5
Ханбогд	<i>Khanbogd</i>	26.7	27.8	21.0	27.5	-7.2	-4.6	-10.5	-8.8
Сүхбаатар	<i>Sukhbaatar</i>	24.6	21.2	5.5	24.0	-11.2	-9.9	-25.1	-10.9
Баруунхараа	<i>Baruunkharaa</i>	25.9	22.2	10.9	23.2	-12.9	-9.9	-23.0	-12.9
Зүүнхараа	<i>Zuunkharaa</i>	26.0	21.0	11.0	23.0	-13.0	-11.0	-22.0	-14.0
Зуунмод	<i>Zuunmod</i>	20.6	20.0	8.0	17.4	-11.3	-11.5	-22.8	-19.0
Зүүн бүс		Eastern region							
Чойбалсан	<i>Choibalsan</i>	21.5	27.2	7.2	23.4	-12.5	-9.1	-25.4	-9.6
Баруун-Урт	<i>Baruun-Urt</i>	19.1	26.5	12.4	21.4	-10.7	-9.5	-25.1	-9.8
Өндөрхаан	<i>Ondorkhaan</i>	19.8	25.4	13.9	20.1	-16.5	-10.8	-29.1	-14.0
Улаанбаатар		Ulaanbaatar							
Улаанбаатар	<i>Ulaanbaatar</i>	23.5	21.7	9.6	19.5	-10.2	-9.7	-20.8	-14.8

Бүлэг 15. Цаг уур,агаарын бохирдол

(Хүснэгт 15.1-ийн үргэлжлэл Table 15.1 continuation)

Цаг уурын станцын байршил	Meteorological stations	Хур тунадасны нийлбэр (мм) Sum of precipitation (mm)				Салхины үнэмлэхүй их хурд (м/с) Maximum wind speed (m/s)				Шороон болон цасан шуургатай өдрийн тоо Number of dust and snow storm days			
		2011		2012		2013		2011		2012		2013	
		IV	IV	III	IV	IV	IV	III	IV	IV	IV	III	IV
Баруун бүс		Western region											
Өлгий	Olgii	2.9	6.5	0.6	1.8	24	24	28	20	3	5	6	-
Алтай	Altai	16.0	4.2	3.1	3.1	24	34	20	21	3	4	3	1
Улиастай	Uliastai	7.8	7.5	2.1	3.7	28	24	24	16	3	4	3	2
Тосонцэнгэл	Tosontsengel	7.5	13.5	3.4	11.8	14	24	16	18	-	2	2	-
Улаангом	Ulaangom	1.1	12.7	1.8	1.6	27	12	18	17	2	3	-	1
Ховд	Khovd	11.0	10.1	0.0	5.1	24	22	24	16	5	8	4	4
Хангайн бүс		Khangai region											
Цэцэрлэг	Tsetserleg	13.0	8.6	2.6	21.7	24	16	25	19	2	1	2	2
Баянхонгор	Bayankhongor	5.0	5.4	0.7	12.4	24	25	22	18	3	2	3	-
Булган	Bulgan	13.0	8.8	13.2	16.5	22	22	22	18	3	-	1	1
Эрдэнэт	Erdenet	23.0	14.7	20.2	20.7	19	20	15	16	1	3	-	-
Арвайхээр	Arvaikheer	2.0	4.6	1.1	10.5	27	20	24	18	4	3	3	3
Хархорин	Kharkhorin	5.3	3.5	9.2	25.1	26	22	28	14	3	-	4	2
Мөрөн	Moron	4.0	13.1	0.0	3.9	16	20	24	20	2	11	10	2
Хатгал	Khatgal	5.0	1.8	1.1	2.2	19	18	17	18	-	7	-	1
Төвийн бүс		Central region											
Чойр	Choir	9.0	2.7	5.9	5.5	20	18	20	24	6	8	5	3
Дархан	Darkhan	46.0	12.8	3.7	1.5	18	22	19	16	1	3	-	-
Сайншанд	Sainshand	1.0	0.0	1.0	2.0	20	24	29	27	5	13	6	5
Замын-Үүд	Zamiin-Uud	6.0	0.0	0.7	8.6	20	18	20	20	5	17	8	7
Мандалговь	Mandalgovi	2.0	8.2	1.1	6.4	34	27	25	23	6	7	3	2
Даланзадгад	Dalanzadgad	0.0	2.4	0.0	0.0	34	28	20	20	13	11	15	14
Ханбогд	Khanbogd	-	0.0	1.3	0.0	28	20	24	16	9	12	14	12
Сүхбаатар	Sukhbaatar	50.0	20.2	1.6	1.4	24	31	20	18	8	7	1	1
Баруунхараа	Baruunkharaa	23.0	10.7	1.5	1.2	19	18	11	14	1	2	-	-
Зүүнхараа	Zuunkharaa	21.9	4.5	1.6	1.5	17	12	17	13	1	7	-	-
Зуунмод	Zuunmod	15.0	5.9	5.0	11.9	24	24	23	21	5	6	2	1
Зүүн бүс		Eastern region											
Чойбалсан	Choibalsan	0.2	0.3	5.8	11.0	22	26	19	22	8	5	2	4
Баруун-Урт	Baruun-Urt	6.0	2.6	3.1	6.5	22	24	23	24	9	3	2	2
Өндөрхаан	Ondorkhaan	23.0	6.1	4.6	9.0	16	20	22	24	4	1	3	3
Улаанбаатар		Ulaanbaatar											
Улаанбаатар	Ulaanbaatar	11.0	6.5	11.1	13.6	19	20	18	15	4	4	2	-

15.2 АГААР ДАХЬ БОХИРДУУЛАГЧ БОДИСЫН АГУУЛАМЖ, жил бүрийн 4 дүгээр сарын байдлаар
CONCENTRATION OF AIR POLLUTION, in April of selected years

Агаарын бохирдлын үзүүлэлт Indicators of air pollution			Улаанбаатар* Ulaanbaatar												Дархан-Уул** Darkhan-Uul		Орхон** Orkhon			
			Харуул Post***												Харуул Post		Харуул Post			
			2-р 2nd		3-р 3rd		4-р 4th		5-р 5th		6-р 6th		7-р 7th		1-р 1st		1-р 1st		2-р 2nd	
			2012 IV	2013 IV	2012 IV	2013 IV	2012 IV	2013 IV	2012 IV	2013 IV	2012 IV	2013 IV	2012 IV	2013 IV	2012 IV	2013 IV	2012 IV	2013 IV	2012 IV	2013 IV
Хүчэрлэг хий SO ₂ Sulphur dioxide SO ₂	Дундаж Average	0.014	0.012	0.013	0.012	0.019	0.011	0.026	0.016	0.012	...	0.011	0.009	0.012	0.007	0.004	0.015	0.005	0.004	
	Хамгийн их Maximum	0.027	0.022	0.027	0.026	0.035	0.028	0.043	0.042	0.030	...	0.031	0.020	0.031	0.015	0.010	0.050	0.008	0.019	
	XXX-ээс давсан Exceeding percent of AQS	8.3	3.3	19.2	8.3	32.0	3.3	70.0	19.2	17.2	...	6.9	0.0	0.0	0.0	0.0	0.0	0.0	0.0	
	ХТ-хоноогоор MN by day	24	30	26	24	25	30	30	26	29	...	29	29	42	44	42	44	42	44	
Азотын давхар исэл NO ₂ Nitrogen dioxide NO ₂	Дундаж Average	0.050	0.215	0.020	0.020	0.053	0.122	0.026	0.032	0.022	...	0.035	0.030	0.038	0.024	0.047	0.052	0.045	0.029	
	Хамгийн их Maximum	0.057	0.245	0.037	0.036	0.067	0.187	0.043	0.047	0.034	...	0.058	0.047	0.078	0.052	0.068	0.086	0.056	0.072	
	XXX-ээс давсан Exceeding percent of AQS	100.0	100.0	0.0	0.0	96.0	100.0	6.7	16.7	0.0	...	20.0	6.9	0.0	0.0	0.0	2.3	0.0	0.0	
	ХТ-хоноогоор MN by day	12	30	26	24	25	29	30	24	29	...	30	29	42	44	42	44	42	44	
Нүүрстөрөгчийн дутуу исэл CO Carbon dioxide CO	Дундаж Average	1.244	0.612	1.217	0.670	1.319	0.271	0.587	0.394	
	Хамгийн их Maximum	3.000	3.000	3.000	2.500	4.625	2.075	2.538	0.770	
	XXX-ээс давсан Exceeding percent of AQS	0.0	0.0	0.0	0.0	0.0	0.0	0.0	0.0	
	ХТ-хоноогоор MN by day	78	90	78	90	84	86	85	38	
Тоос PM ₁₀ Particulate matter PM ₁₀	Дундаж Average	0.178	0.156	0.135	0.108	0.425	0.181	0.346	0.150	0.023	0.070	
	Хамгийн их Maximum	0.642	0.244	0.316	0.184	1.217	0.284	1.503	0.658	0.033	0.171	
	XXX-ээс давсан Exceeding percent of AQS	88.0	93.1	66.7	51.7	100.0	96.2	89.7	70.4	0.0	
	ХТ-хоноогоор MN by day	25	29	24	29	30	26	29	27	5	44	
Тоос PM _{2.5} Particulate matter PM _{2.5}	Дундаж Average	0.036	0.039	0.031	0.051	0.050	
	Хамгийн их Maximum	0.062	0.071	0.071	0.078	0.119	
	XXX-ээс давсан Exceeding percent of AQS	16.7	20.7	5.0	57.1	44.4	
	ХТ-хоноогоор MN by day	24	29	20	7	9	
Озон O ₃ Ozone O ₃	Дундаж Average	0.020	0.027	0.033	0.027	
	Хамгийн их Maximum	0.041	0.055	0.061	0.051	
	XXX-ээс давсан Exceeding percent of AQS	0.0	0.0	0.0	0.0	
	ХТ-хоноогоор MN by day	78	88	89	82	

* Улаанбаатар хотын агаарын бохирдлын мэдээг хоногийн дундаар үзүүлж.

** Дархан-Уул, Орхон аймгийн мэдээг тухайн үеийн хэмжилтийн дүнгээр авав.

*** Улаанбаатар хотын 1-р харуул (Мишээл-Экспо төв), 2-р харуул (Баруун дөрвөн зам), 3-р харуул (1-р хороолол), 4-р харуул (13-р хороолол) 5-р харуул (32-ын тойрог), 6-р харуул (Оффисеруудын ордон), 7-р харуул (Хархорин зах) орчимд тус тус хэмжилт хийсэ.

... Тухайн сард хэмжилт хийгдээгүй.

XXX-хүлцэх хэм хэмжээ

ХТ-хэмжилтийн тоо

* Ulaanbaatar city's posts - by daily average.

** Darkhan-Uul and Orkhon aimags post-by measurement of the particular time.

*** Measuring areas by Ulaanbaatar city's posts: The 1st-post (around the Misheel-Expo center), the 2nd-post (around the West crossroad), the 3rd-post (around the 1st micro district), the 4th-post (around the 13th micro district), the 5th-post (around the 32nd Toirog), the 6th-post (around the Offitseruudin ordon) and the 7th-post (Kharkhorin market)

...There was not measurement on the post in the current month.

AQS-Air Quality Standard

MN-measured number

1.1 УЛСЫН НЭГДСЭН ТӨСВИЙН ОРЛОГО, жил бүрийн эхний 4 сарын байдлаар
REVENUE OF GENERAL GOVERNMENT, as first 4 months of selected years

		сая төг mln.tog		
Орлогын төрөл	Types of revenue	2012 I-IV	2013 I-IV	2013 I-IV 2012 I-IV %
НИЙТ ОРЛОГО, ТУСЛАМЖИЙН ДҮН	TOTAL REVENUE AND GRANTS	1 474 667.9	1 608 768.6	109.1
ТОГТВОРЖУУЛАЛТЫН САН	STABILIZATION FUND	8 896.3	19 413.0	218.2
НИЙТ ТЭНЦВЭРЖҮҮЛСЭН ОРЛОГО БА	TOTAL EQUILIBRATED REVENUE AND GRANTS	1 465 771.6	1 589 355.7	108.4
ТУСЛАМЖИЙН ДҮН	CURRENT REVENUE	1 460 830.4	1 589 193.7	108.8
УРСГАЛ ОРЛОГО	TAX REVENUE	1 300 313.0	1 422 523.1	109.4
ТАТВАРЫН ОРЛОГО	Income tax	309 157.3	361 909.1	117.1
Орлогын албан татвар	Corporate income tax	211 146.0	233 739.7	110.7
Аж ахуйн нэгжийн	Personal income tax	98 006.5	128 169.4	130.8
Хүн амын	Taxes on wages and salaries	90 502.0	125 151.8	138.3
Цалин хөлс болон түүнтэй адилтгах орлогын татвар	Tax revenue from operating income	-	4 577.6	-
Үйл ажиллагааны орлогын	Tax revenue from sales assets	-	3 202.9	-
Хөрөнгө борлуулсны орлогын	Tax from award of entertainment, sport competition and others	-	60.7	-
Урлагийн тоглолт, спортын тэмцээний шагнал, наадмын бай шагнал	Personal income tax refund	2 680.9	13 149.0	490.5
Хувь хүний орлогын албан татварын буцаан олголт	Taxes on self-employment	4 232.7	-	-
Хувиараа аж ахуй эрхлэгчдийн орлогын татвар	Taxes of Herdsmen	8.6	-	-
Мал бүхий иргэдийн орлогын татвар	Unidentified business revenues	1 461.6	1 470.3	100.6
Орлогыг тодорхойлох боломжгүй иргэдийн татвар	Others	4 482.5	6 855.1	152.9
Бусад	Price increase tax of some products	4.8	-	-
Зарим бүтээгдэхүүний үнийн өсөлтийн албан татвар	Social security contributions	189 075.5	259 484.8	137.2
Нийгмийн даатгалын шимтгэл	Property taxes	6 177.2	10 412.6	168.6
Өмчийн татвар	Taxes on domestic goods & services	473 322.3	523 585.0	110.6
Дотоодын бараа, үйлчилгээний албан татвар	Value added tax	383 798.6	398 318.3	103.8
Нэмэгдсэн өртгийн албан татвар	on domestic goods & services	157 039.3	188 146.2	119.8
Дотоодын бараа, үйлчилгээний	on imported goods	259 284.1	233 151.7	89.9
Импортын барааны	refund of VAT	32 524.8	22 979.7	70.7
НӨАТ-ын буцаан олголт	Excise taxes	80 292.2	115 749.9	144.2
Онцгой албан татвар	on domestic alcoholic	26 617.9	39 158.2	147.1
Дотоодын архи	on domestic tobacco	3 117.6	8 798.0	282.2
Дотоодын тамхины	on fuel and gasoline	-	9 852.8	-
Дотоодын тамхины	on imported alcoholic and tobacco	11 302.0	20 065.4	177.5
Импортын архи, тамхины	on imported beer	1 642.4	2 065.7	125.8
Импортын пивоны	on vehicles	32 927.5	29 800.5	90.5
Суудлын автомашины	on domestic beer	4 684.8	6 009.4	128.3
Дотоодын пивоны	Income of special purposes	9 231.5	9 516.8	103.1
Тусгай зориулалтын орлого	on fuel and gasoline	3 408.8	2 767.3	81.2
Автобензин, дизелийн түлшний татвар	on vehicles	5 822.7	6 749.4	115.9
Автотээврийн болон өөрөө явагч хэрэгслийн татвар	Taxes on foreign trade	97 338.1	90 351.5	92.8
Гадаад худалдааны орлого	Customs duties	97 319.4	90 341.9	92.8
Импортын барааны гаалийн албан татвар	Exports duties	18.7	9.6	51.2
Экспортын гаалийн албан татвар	Other taxes	225 242.5	176 780.2	78.5
Бусад татвар	Stamp fees	22 518.7	9 209.6	40.9
Улсын тэмдэгтийн хураамж	Fee for exploration and mining special permit of the mineral resources	12 903.1	11 528.6	89.3
Ашигт малтмалын хайгуулын болон ашиглалтын тусгай зөвшөөрлийн төлбөр	Royalty	114 261.8	69 342.1	60.7
Ашигт малтмалын нөөц ашигласны төлбөр	Payment for deposit explored by the state budget	113.2	550.7	486.4
Улсын төсвийн хөрөнгөөр хайгуул хийсэн ордны нөхөн төлбөр	Land payment	14 726.4	15 218.7	103.3
Газрын төлбөр	Fee on usage of natural resource	722.3	6 707.2	928.6
Байгалийн нөөц ашигласны төлбөр	Payment for air pollution	11 037.1	1 620.4	14.7
Агаарын бохирдлын төлбөр	Other fees	48 959.9	62 602.8	127.9
Бусад татвар, хураамж	NON-TAX REVENUE	160 517.5	166 670.5	103.8
ТАТВАРЫН БУС ОРЛОГО	Dividends	10 248.4	3 801.6	37.1
Хувьцааны ногдол ашиг	Interest and Fines	15 035.7	20 155.6	134.1
Хүү, торгуулийн орлого	Rent	417.5	333.3	79.8
Түрээсийн орлого	Oil petroleum	17 398.4	42 767.8	245.8
Газрын тосны орлого	Navigation fee	13 738.0	15 307.7	111.4
Навигацын орлого	Revenues from budget entities	85 244.6	71 440.0	83.8
Төсөвт газрын өөрийн орлого	Privatization receipts	-	153.2	-
Өмч хувьчлал	Others	18 434.8	12 711.3	69.0
Бусад нэр заагдаагүй орлого	CAPITAL REVENUE	3 907.1	162.0	4.1
ХӨРӨНГИЙН ОРЛОГО	Revenue from immovable assets	3 907.1	162.0	4.1
Хөрөнгө худалдсаны орлого	GRANTS AND TRANSFERS	1 034.0	-	-
ТУСЛАМЖИЙН ОРЛОГО	From foreign Governments	1 034.0	-	-
Гадаадын тусламжийн орлого				

1.2 УЛСЫН ТӨСВИЙН ОРЛОГО, жил бүрийн эхний 4 сарын байдлаар
 REVENUE OF CENTRAL GOVERNMENT, as first 4 months of selected years

сая төг *mln. tog.*

Орлогын төрөл	Types of revenue	2012 I-IV	2013 I-IV	2013 I-IV 2012 I-IV %
НИЙТ ОРЛОГО, ТУСЛАМЖИЙН ДҮН	TOTAL REVENUE AND GRANTS	1 013 024.7	1 105 635.0	109.1
ТОГТВОРЖУУЛАЛТЫН САН	STABILIZATION FUND	8 896.3	19 413.0	218.2
НИЙТ ТЭНЦВЭРЖҮҮЛСЭН ОРЛОГО БА ТУСЛАМЖИЙН ДҮН	TOTAL EQUILIBRATED REVENUE AND GRANTS	1 004 128.4	1 086 222.1	108.2
УРСГАЛ ОРЛОГО	CURRENT REVENUE	949 927.8	1052 938.2	110.8
ТАТВАРЫН ОРЛОГО	TAX REVENUE	809 284.3	901 491.2	111.4
Орлогын албан татвар	Income tax	211 150.8	233 739.7	110.7
Аж ахуйн нэгжийн	Corporate income tax	211 146.0	233 739.7	110.7
Зарим бүтээгдэхүүний үнийн өсөлтийн албан татвар	Price increase tax of some products	4.8	-	-
Дотоодын бараа, үйлчилгээний Нэмэгдсэн өртгийн албан татвар	Taxes on domestic goods & Value added tax	467 499.6	516 835.5	110.6
Дотоодын бараа, үйлчилгээний	on domestic goods & services	157 039.3	188 146.2	119.8
Импортын барааны	on imported goods	259 284.1	233 151.7	89.9
НӨАТ-ын буцаан олголт	refund of VAT	32 524.8	22 979.7	70.7
Онцгой албан татвар	Excise taxes	80 292.2	115 749.9	144.2
Дотоодын архи	on domestic alcoholic	26 617.9	39 158.2	147.1
Дотоодын тамхины	on domestic tobacco	3 117.6	8 798.0	282.2
Автобензин, дизелийн түлшний	on fuel and gasoline	-	9 852.8	-
Импортын архи, тамхины	on imported alcoholic and tobacco	11 302.0	20 065.4	177.5
Импортын пивоны	on imported beer	1 642.4	2 065.7	125.8
Суудлын автомашины	on vehicles	32 927.5	29 800.5	90.5
Дотоодын пивоны	on domestic beer	4 684.8	6 009.4	128.3
Тусгай зориулалтын орлого	Income of special purposes	3 408.8	2 767.3	81.2
Автобензин, дизелийн түлшний татвар	on fuel and gasoline	3 408.8	2 767.3	81.2
Гадаад худалдааны орлого	Taxes on foreign trade	97 338.1	90 351.5	92.8
Импортын барааны гаалийн албан татвар	Customs duties	97 319.4	90 341.9	92.8
Экспортын гаалийн албан татвар	Exports duties	18.7	9.6	51.2
Бусад татвар	Other taxes	33 295.8	60 564.5	181.9
Улсын тэмдэгтийн хураамж	Stamp fees	14 036.6	2 110.0	15.0
Ашигт малтмалын хайгуулын болон ашиглалтын тусгай зөвшөөрлийн төлбөр	Fee for exploration and mining special permit of the mineral resources	8 104.0	11 528.6	142.3
Ашигт малтмалын нөөц ашигласны төлбөр	Royalty	-	20 802.6	-
Улсын төсвийн хөрөнгөөр хайгуул хийсэн ордны нөхөн төлбөр	Payment for deposit explored by the state budget	113.2	550.7	486.4
Байгалын нөөц ашигласны төлбөр	Fee on usage of natural resource	4.9	-	-
Агаарын бохирдлын төлбөр	Payment for air pollution	11 037.1	1 620.4	14.7
Бусад татвар, хураамж	Other fees	-	23 952.2	-
ТАТВАРЫН БУС ОРЛОГО	NON-TAX REVENUE	140 643.5	151 447.0	107.7
Хувьцааны ногдол ашиг	Dividends	197.2	33.7	17.1
Хүү, торгуулийн орлого	Interest and Fines	9 152.5	13 318.2	145.5
Түрээсийн орлого	Rent	202.0	-	-
Газрын тосны орлого	Oil petroleum	17 398.4	42 767.8	245.8
Навигацын орлого	Navigation fee	13 738.0	15 307.7	111.4
Төсөвт газрын өөрийн орлого	Revenues from budget entities	83 558.2	69 609.8	83.3
Бусад нэр заагдаагүй орлого	Others	16 397.0	10 409.8	63.5
ТУСЛАМЖИЙН ОРЛОГО	GRANTS AND TRANSFERS	54 200.6	33 283.9	61.4
Гадаадын тусламжийн орлого	From foreign Governments	1 034.0	-	-
Улсын эмнэлэгүүдэд олгох татаас	Subsidies for state hospitals	24 201.2	28 383.9	117.3
Орон нутгийн төсвөөс төвлөрүүлсэн орлого	From Local Gov't to Central Gov't	28 965.4	4 900.0	16.9

1.3 ОРОН НУТГИЙН ТӨСВИЙН ОРЛОГО, жил бүрийн эхний 4 сарын байдлаар
 REVENUE OF LOCAL GOVERNMENT, as first 4 months of selected years

Орлогын төрөл	Types of revenue	сая төг mln. tog.		
		2012 I-IV	2013 I-IV	2013 I-IV 2012 I-IV %
НИЙТ ОРЛОГО, ТУСЛАМЖИЙН ДҮН	TOTAL REVENUE AND GRANTS	229 270.6	576 659.3	251.5
УРСГАЛ ОРЛОГО	CURRENT REVENUE	194 846.4	193 130.3	99.1
ТАТВАРЫН ОРЛОГО	TAX REVENUE	175 114.1	177 944.7	101.6
Орлогын албан татвар	Income tax	98 006.5	128 169.4	130.8
Хүн амын	Personal income tax	98 006.5	128 169.4	130.8
Цалин хөлс болон түүнтэй адилтгах орлогын татвар	Taxes on wages and salaries	90 502.0	125 151.8	138.3
Үйл ажиллагааны орлогын	Tax revenue from operating income	-	4 577.6	-
Хөрөнгө борлуулсны орлогын	Tax revenue from sales assets	-	3 202.9	-
Урлагийн тоглолт, спортын тэмцээний шагнал, наадмын бай шагнал	Tax from award of entertainment, sport competition and others	-	60.7	-
Хувь хүний орлогын албан татварын буцаан олголт	Personal income tax refund	2 680.9	13 149.0	490.5
Хувиараа аж ахуй эрхлэгчдийн орлогын татвар	Taxes on self-employment	4 232.7	-	-
Мал бүхий иргэдийн орлогын татвар	Taxes of Herdsmen	8.6	-	-
Орлогыг тодорхойлох боломжгүй иргэдийн татвар	Unidentified business revenues	1 461.6	1 470.3	100.6
Бусад	Others	4 482.5	6 855.1	152.9
Өмчийн татвар	Property taxes	6 177.2	10 412.6	168.6
Дотоодын бараа, үйлчилгээний албан татвар	Taxes on domestic goods & services	5 822.7	6 749.4	115.9
Тусгай зориулалтын орлого	Income of special purposes	5 822.7	6 749.4	115.9
Автотээврийн болон өөрөө явагч хэрэгслийн татвар	on vehicles	5 822.7	6 749.4	115.9
Бусад татвар	Other taxes	65 107.7	32 613.2	50.1
Улсын тэмдэгтийн хураамж	Stamp fees	8 482.1	7 099.7	83.7
Ашигт малтмалын хайгуулын болон ашиглалтын тусгай зөвшөөрлийн төлбөр	Fee for exploration and mining special permit of the mineral resources	4 799.2	-	-
Ашигт малтмалын нөөц ашигласны төлбөр	Royalty	34 004.4	-	-
Газрын төлбөр	Land payment	14 726.4	15 218.7	103.3
Байгалын нөөц ашигласны төлбөр	Fee on usage of natural resource	717.3	6 707.2	935.0
Бусад татвар, хураамж	Other fees	2 378.2	3 587.6	150.9
ТАТВАРЫН БУС ОРЛОГО	NON-TAX REVENUE	19 732.3	15 185.6	77.0
Хувьцааны ногдол ашиг	Dividends	10 051.1	3 768.0	37.5
Хүү, торгуулийн орлого	Interest and Fines	5 741.5	6 799.5	118.4
Түрээсийн орлого	Rent	215.5	333.3	154.7
Төсөвт газрын өөрийн орлого	Revenues from budget entities	1 686.4	1 830.2	108.5
Өмч хувьчлал	Privatization receipts	-	153.2	-
Бусад нэр заагдаагүй орлого	Others	2 037.7	2 301.5	112.9
ХӨРӨНГИЙН ОРЛОГО	CAPITAL REVENUE	3 907.1	162.0	4.1
Хөрөнгө худалдсаны орлого	Revenue from immovable assets	3 907.1	162.0	4.1
ТУСЛАМЖИЙН ОРЛОГО	GRANTS AND TRANSFERS	30 517.1	383 367.0	1 256.2
Улсын төсвөөс авсан санхүүгийн дэмжлэг	From Central Gov't to Local Gov't	30 517.1	62 982.3	206.4
Тусгай зориулалтын шилжүүлгийн орлого	Transfer income for a specific activities	-	277 332.8	-
Орон нутгийн хөгжлийн нэгдсэн сангаас шилжүүлсэн орлого	Transfer income from local development fund	-	43 051.9	-

1.4 УЛСЫН НЭГДСЭН ТӨСВИЙН ЗАРЛАГА, жил бүрийн эхний 4 сарын байдлаар
EXPENDITURE OF GENERAL GOVERNMENT, as first 4 months of selected years

		сая төг mln. tog		
Зарлагын төрөл	Types of expenditure	2012 I-IV	2013 I-IV	2013 I-IV 2012 I-IV %
НИЙТ ЗАРЛАГА БА ЦЭВЭР ЗЭЭЛИЙН ДҮН	TOTAL EXPENDITURE AND NET LENDING	1 513 752.6	1 453 362.2	96.0
УРСГАЛ ЗАРДАЛ	CURRENT EXPENDITURE	1 231 877.2	1 349 142.1	109.5
Бараа, үйлчилгээний зардал	Goods and services	537 696.3	676 479.5	125.8
Цалин, хөлс	Wages and salaries	322 367.3	439 293.2	136.3
Нийгмийн даатгалын шимтгэл	Social security contributions	29 299.4	40 004.9	136.5
Бараа, үйлчилгээний бусад	Purchase of goods and services	215 329.0	237 186.3	110.2
Гэрэл, цахилгааны зардал	Electricity	7 252.7	8 530.8	117.6
Түлш, халаалтын зардал	Heating	42 280.6	43 572.5	103.1
Тээвэр, шатахууны зардал	Fuel and transportation	13 059.1	12 624.2	96.7
Шуудан, холбооны зардал	Communication	2 425.9	2 709.6	111.7
Цэвэр, бохир усны зардал	Water	5 260.9	4 708.0	89.5
Эд хогшил авах зардал	Purchase of stationery, effects	3 886.0	4 809.9	123.8
Нормын хувцас, зөөлөн эдлэл авах зардал	Purchase of uniforms and special clothes	2 657.1	3 173.6	119.4
Хоолны зардал	Food	20 229.4	26 677.7	131.9
Эмийн зардал	Medicine	16 643.5	19 813.2	119.0
Урсгал засвар	Repair	2 970.0	4 273.3	143.9
Байрны түрээс	Rent	2 627.1	3 406.3	129.7
Бараа, үйлчилгээний бусад зардал	Others	96 036.8	102 887.2	107.1
Зээлийн үйлчилгээний төлбөр	Interest payments	24 296.2	28 699.1	118.1
Гадаад зээлийн хүү	External	8 595.0	9 779.2	113.8
Банкны зээл болон бондын хүү	Other domestic	15 701.2	18 919.9	120.5
Татаас ба шилжүүлэг	Subsidies and transfers	669 884.7	643 963.4	96.1
Татаас	Subsidies to public enterprises	24 770.8	63 451.5	256.2
Эрчим хүчний	Energy	8 476.0	8 887.0	104.8
Хотын нийтийн тээврийн	Public transportation	15 014.2	17 210.0	114.6
Улаан буудай, махны татаас	Subsidies of wheat and meat	0.0	12 769.8	-
Бусад шилжүүлэг	Other transfers	312.1	22 204.3	7 114.3
Хувийн хэвшлийн байгууллагад үйлдвэрлэл нэмэгдүүлэх зорилгоор олгох татаас, тусламж	Subsidies to enterprise for increasing production	968.4	2 380.5	245.8
Төсөв хоорондын урсгал шилжүүлэг	Current intergovernmental transfers	5 307.2	5 704.6	107.5
Бусад урсгал шилжүүлгүүд	Other current transfers	554 163.5	514 714.1	92.9
Нийгмийн даатгалын зарлага	Social security fund	206 077.1	327 806.5	159.1
Халамжийн сангийн зарлага	Social assistance fund	60 588.4	86 446.6	142.7
Нөхөн олговор	Reimbursement	6.1	12.0	197.7
Хэлмэгдэгсэдийн нөхөн олговор	Repression reimbursement	60.2	28.2	46.8
Бусад урсгал шилжүүлэг	Other current transfers	287 431.7	100 420.8	34.9
бусад шилжүүлэг	Other transfers	84 281.1	59 444.9	70.5
ОУБ-ын гишүүний	To international organizations	1 362.1	648.4	47.6
ХӨРӨНГИЙН ЗАРДАЛ	CAPITAL EXPENDITURE	255 392.8	103 852.0	40.7
Дотоод эх үүсвэрээр	From domestic sources	248 273.2	100 011.6	40.3
Хөрөнгө оруулалт	Domestic investment	232 133.6	98 275.1	42.3
Их засварын зардал	Capital Repairs	8 068.6	663.6	8.2
Геологи хайгуулын зардал	Geological survey	2 418.2	1 034.9	42.8
Улсын нөөц бүрдүүлэх зардал	Commodity stocks	5 652.8	38.0	0.7
Гадаад эх үүсвэрээр	Foreign financed	7 119.5	3 840.4	53.9
ЦЭВЭР ЗЭЭЛ	NET LENDING	26 482.6	368.0	1.4
Гадаад зээлээр санхүүжих төсөл	On-lent foreign project loans	7 196.1	9 446.9	131.3
Эргэж төлөгдөх цэвэр зээл	Other lending minus repayments	19 286.5	-9 078.8	-

1.5 УЛСЫН НЭГДСЭН ТӨСВИЙН АЛДАГДЛЫН САНХҮҮЖИЛТ, ЭХ ҮҮСВЭРЭЭР,
жил бүрийн эхний 4 сарын байдлаар
SOURCES TO FINANCING GENERAL GOVERNMENT DEFICIT, as first 4 months of selected years

		сая төг mln. tog		
Эх үүсвэр	Sources	2012 I-IV	2013 I-IV	2013 I-IV 2012 I-IV %
АЛДАГДЛЫН САНХҮҮЖИЛТ, ЭХ ҮҮСВЭРЭЭР	FINANCING SOURCES FOR BUDGET DEFICIT	47 981.0	-135 993.5	-
Харилцах болон хадгаламжийн дансны цэвэр өөрчлөлт	Current account and deposit account(net)	-60 030.8	-249 285.5	415.3
Засгийн газрын бонд	Gov't bonds	-55 000.0	123 393.6	-
Засгийн газрын зээл	Gov't credit	153 011.9	-10 101.6	-
Урьдчилгаа орлого	Advance revenue	10 000.0	-	-

1.6 УЛСЫН ТӨСВИЙН ЗАРЛАГА, жил бүрийн эхний 4 сарын байдлаар
EXPENDITURE OF CENTRAL GOVERNMENT, as first 4 months of selected years

		сая төг mln. tog		
Зарлагын төрөл	Types of expenditure	2012 I-IV	2013 I-IV	$\frac{2013 \text{ I-IV}}{2012 \text{ I-IV}} \%$
НИЙТ ЗАРЛАГА БА ЦЭВЭР ЗЭЭЛИЙН ДҮН	TOTAL EXPENDITURE AND NET LENDING	1 088 456.8	1 150 104.6	105.7
УРСГАЛ ЗАРДАЛ	CURRENT EXPENDITURE	833 872.4	1 063 528.1	127.5
Бараа, үйлчилгээний зардал	Goods and services	496 747.8	391 365.7	78.8
Цалин, хөлс	Wages and salaries	292 234.4	236 790.8	81.0
Нийгмийн даатгалын шимтгэл	Social security contributions	26 206.9	18 336.9	70.0
Бараа, үйлчилгээний бусад зардал	Purchase of goods and services	178 306.5	136 238.0	76.4
Гэрэл, цахилгааны зардал	Electricity	6 444.9	5 126.9	79.5
Түлш, халаалтын зардал	Heating	38 700.7	15 084.6	39.0
Тээвэр, шатахууны зардал	Fuel and transportation	10 654.0	8 465.2	79.5
Шуудан, холбооны зардал	Communication	1 882.0	1 812.2	96.3
Цэвэр, бохир усны зардал	Water	5 061.6	2 344.7	46.3
Эд хогшил авах зардал	Purchase of stationery, effects	2 962.7	2 945.8	99.4
Нормын хувцас, зөөлөн эдлэл авах зардал	Purchase of uniforms and special clothes	2 588.3	2 583.6	99.8
Хоолны зардал	Food	20 128.3	10 141.7	50.4
Эмийн зардал	Medicine	16 610.8	18 821.2	113.3
Урсгал засвар	Repair	2 400.4	2 484.5	103.5
Байрны түрээс	Rent	2 406.2	3 209.2	133.4
Бараа, үйлчилгээний бусад зардал	Others	68 466.7	63 218.3	92.3
Зээлийн үйлчилгээний төлбөр	Interest payments	24 296.2	28 699.1	118.1
Гадаад зээлийн хүү	External	8 595.0	9 779.2	113.8
Банкны зээл болон бондын хүү	Other domestic	15 701.2	18 919.9	120.5
Татаас ба шилжүүлэг	Subsidies and transfers	312 828.3	643 463.3	205.7
Татаас	Subsidies to public enterprises	113 745.8	163 205.5	143.5
Эрчим хүчний	Energy	8 018.2	8 622.0	107.5
Хотын нийтийн тээврийн	Public transportation	15 007.8	17 178.1	114.5
Улаан буудай, махны татаас	Subsidies of wheat and meat	-	12 769.8	-
Бусад шилжүүлэг	Other transfers	90 719.8	124 635.7	137.4
Орон нутгийн төсөвт өгөх санхүүгийн дэмжлэг	To local government	30 517.1	62 982.3	206.4
Төсөв хоорондын урсгал шилжүүлэг	Current intergovernmental transfers	5.5	320 384.7	-
Бусад урсгал шилжүүлгүүд	Other current transfers	107 589.0	43 931.5	40.8
Нийгмийн даатгалын зарлага	Social security fund	6.3	4.6	73.3
Халамжийн сангийн зарлага	Social assistance fund	60 588.4	28 008.8	46.2
Нөхөн олговор	Reimbursement	6.1	0.0	0.0
Хэлмэгдэгсэдийн нөхөн олговор	Repression reimbursement	60.2	28.2	46.8
Бусад урсгал шилжүүлэг	Other current transfers	46 928.1	15 890.0	33.9
бусад шилжүүлэг	Other transfers	59 608.8	52 310.9	87.8
Олон улсын байгууллагын гишүүний	To international organizations	1 362.1	648.4	47.6
ХӨРӨНГИЙН ЗАРДАЛ	CAPITAL EXPENDITURE	228 101.8	86 208.5	37.8
Дотоод эх үүсвэрээр	From domestic sources	220 982.3	82 371.0	37.3
Хөрөнгө оруулалт	Domestic investment	209 104.6	80 634.4	38.6
Их засварын зардал	Capital Repairs	8 068.6	663.6	8.2
Геологи хайгуулын зардал	Geological survey	2 418.2	1 034.9	42.8
Улсын нөөц бүрдүүлэх зардал	Commodity stocks	1 390.8	38.0	2.7
Гадаад эх үүсвэрээр	Foreign financed	7 119.5	3 837.5	53.9
ЦЭВЭР ЗЭЭЛ	NET LENDING	26 482.6	368.0	1.4
Гадаад зээлээр санхүүжих төсөл	On-lent foreign project loans	7 196.1	9 446.9	131.3
Эргэж төлөгдөх цэвэр зээл	Other lending minus repayments	19 286.5	-9 078.8	-

1.7 УЛСЫН ТӨСВИЙН АЛДАГДЛЫН САНХҮҮЖИЛТ, ЭХ ҮҮСВЭРЭЭР,
жил бүрийн эхний 4 сарын байдлаар
SOURCES TO FINANCING CENTRAL GOVERNMENT DEFICIT, as first 4 months of selected years

		сая төг mln. tog		
Эх үүсвэр	Sources	2012 I-IV	2013 I-IV	$\frac{2013 \text{ I-IV}}{2012 \text{ I-IV}} \%$
АЛДАГДЛЫН САНХҮҮЖИЛТ, ЭХ ҮҮСВЭРЭЭР	FINANCING SOURCES FOR BUDGET DEFICIT	84 328.4	63 882.5	75.8
Харилцах болон хадгаламжийн дансны цэвэр өөрчлөлт	Current account and deposit account(net)	138 316.5	-49 314.0	-
Засгийн газрын бонд	Gov't bonds	-55 000.0	123 393.6	-
Засгийн газрын зээл	Gov't credit	1 011.9	-10 197.1	-

1.8 ОРОН НУТГИЙН ТӨСВИЙН ЗАРЛАГА, жил бүрийн эхний 4 сарын байдлаар
EXPENDITURE OF LOCAL GOVERNMENT, as first 4 months of selected years

		сая төг mln. tog		
Зарлагын төрөл	Types of expenditure	2012 I-IV	2013 I-IV	2013 I-IV 2012 I-IV %
НИЙТ ЗАРЛАГА БА ЦЭВЭР ЗЭЭЛИЙН ДҮН	TOTAL EXPENDITURE AND NET LENDING	124 581.7	420 815.8	337.8
УРСГАЛ ЗАРДАЛ	CURRENT EXPENDITURE	97 782.5	403 251.6	412.4
Бараа, үйлчилгээний зардал	Goods and services	66 270.9	319 997.1	482.9
Цалин, хөлс	Wages and salaries	27 252.8	198 693.9	729.1
Нийгмийн даатгалын шимтгэл	Social security contributions	2 828.9	21 271.6	752.0
Бараа, үйлчилгээний бусад зардал	Purchase of goods and services	36 189.3	100 031.6	276.4
Гэрэл, цахилгааны зардал	Electricity	774.1	3 366.8	434.9
Түлш, халаалтын зардал	Heating	3 407.2	28 322.2	831.2
Тээвэр, шатахууны зардал	Fuel and transportation	2 338.0	4 097.3	175.3
Шуудан, холбооны зардал	Communication	499.1	849.0	170.1
Цэвэр, бохир усны зардал	Water	182.1	2 346.7	1 289.0
Эд хогшил авах зардал	Purchase of stationery, effects	854.3	1 802.2	211.0
Нормын хувцас, зөөлөн эдлэл авах зардал	Purchase of uniforms and special clothes	68.8	590.0	857.8
Хоолны зардал	Food	101.1	16 536.0	16 362.4
Эмийн зардал	Medicine	32.7	992.1	3 030.6
Урсгал засвар	Repair	565.8	1 784.2	315.4
Байрны түрээс	Rent	189.3	147.0	77.7
Бараа, үйлчилгээний бусад зардал	Others	27 176.9	39 198.1	144.2
Татаас ба шилжүүлэг	Subsidies and transfers	31 511.6	83 254.5	264.2
Татаас	Subsidies to public enterprises	776.4	946.3	121.9
Эрчим хүчний	Energy	457.8	265.0	57.9
Хотын нийтийн тээврийн	Public transportation	6.4	31.9	495.8
Бусад шилжүүлэг	Other transfers	312.1	649.3	208.1
Төсөв хоорондын бусад шилжүүлэг	Other intergovernmental transfers	28 965.4	4 900.0	16.9
Бусад урсгал шилжүүлгүүд	Other current transfers	1 598.3	70 274.3	4 396.7
Халамжийн сангийн зарлага	Social assistance fund	-	58 437.8	-
Нөхөн олговор	Reimbursement	-	12.0	-
Бусад урсгал шилжүүлэг	Other current transfers	1 598.3	11 824.6	739.8
бусад шилжүүлэг	Other transfers	171.5	7 133.9	4 158.6
ХӨРӨНГИЙН ЗАРДАЛ	CAPITAL EXPENDITURE	26 799.2	17 564.2	65.5
Дотоод эх үүсвэрээр	From domestic sources	26 799.2	17 561.3	65.5
Хөрөнгө оруулалт	Domestic investment	22 537.1	17 561.3	77.9
Улсын нөөц бүрдүүлэх зардал	Commodity stocks	4 262.0	-	-
Гадаад эх үүсвэрээр	Foreign financed	-	2.9	-

1.9 ОРОН НУТГИЙН ТӨСВИЙН АЛДАГДЛЫН САНХҮҮЖИЛТ, ЭХ ҮҮСВЭРЭЭР,
жил бүрийн эхний 4 сарын байдлаар
SOURCES TO FINANCING LOCAL GOVERNMENT DEFICIT, as first 4 months of selected years

		сая төг mln. tog		
Эх үүсвэр	Sources	2012 I-IV	2013 I-IV	2013 I-IV 2012 I-IV %
АЛДАГДЛЫН САНХҮҮЖИЛТ, ЭХ ҮҮСВЭРЭЭР	FINANCING SOURCES FOR BUDGET DEFICIT	-104 688.9	-155 843.5	148.9
Харилцах болон хадгаламжийн дансны цэвэр өөрчлөлт	Current account and deposit account(net)	-104 688.9	-155 939.0	149.0
Засгийн газрын зээл	Gov't credit	-	95.5	-

1.10 ОРОН НУТГИЙН ТӨСВИЙН ОРЛОГО, аймаг, нийслэлээр, жил бүрийн эхний 4 сарын байдлаар
REVENUE OF LOCAL GOVERNMENT, by aimags and the Capital, as first 4 months of selected years

сая төг mln. tog

Аймаг, нийслэл Aimags and the Capital	Нийт орлого Total revenue		Орон нутгийн төсвийн орлого Local government revenue		Улсын төсвөөс олгож байгаа санхүүгийн дэмжлэг Grants from Central Gov't	
	2012 I-IV	2013 I-IV	2012 I-IV	2013 I-IV	2012 I-IV	2013 I-IV
БҮГД/TOTAL	229 270.6	576 659.3	198 753.5	193 292.3	30 517.1	383 367.0
	Баруун бүс		Western region			
Дүн/Subtotal	14 787.7	93 670.5	8 613.4	8 004.7	6 174.2	85 665.8
БӨ/BO	2 271.4	21 196.4	1 021.4	1 324.7	1 250.0	19 871.7
ГО/GO	3 363.8	16 788.3	3 124.5	1 752.4	239.4	15 035.8
ЗА/ZA	3 639.8	18 415.5	1 251.3	1 569.2	2 388.5	16 846.3
УВ/UV	3 477.1	18 831.2	1 180.8	1 536.0	2 296.3	17 295.2
ХО/КНО	2 035.6	18 439.2	2 035.6	1 822.5	-	16 616.7
	Хангайн бүс		Khangai region			
Дүн/Subtotal	34 062.3	122 071.2	24 433.8	23 904.2	9 628.4	98 167.0
АР/АР	3 695.0	19 718.6	1 630.0	1 786.3	2 065.0	17 932.3
БХ/ВКН	3 511.9	18 978.9	1 182.1	1 526.4	2 329.8	17 452.5
БУ/БУ	2 869.6	14 635.8	1 823.0	5 782.0	1 046.6	8 853.8
ОР/ОР	16 988.4	20 807.7	16 988.4	10 952.3	-	9 855.4
ӨВ/ОВ	3 473.6	21 376.4	1 327.0	1 889.8	2 146.6	19 486.6
ХӨ/КНС	3 523.8	26 553.8	1 483.3	1 967.4	2 040.4	24 586.4
	Төвийн бүс		Central region			
Дүн/Subtotal	60 508.1	112 956.3	57 498.1	33 680.0	3 010.0	79 276.3
ГС/ГС	1 491.8	5 131.4	901.9	1 468.0	589.9	3 663.3
ДА/ДА	3 743.1	18 202.8	3 743.1	4 981.1	-	13 221.7
ДО/ДО	4 301.4	13 487.0	4 301.4	4 754.0	-	8 733.0
ДУ/ДУ	3 036.5	11 821.1	1 186.5	972.0	1 850.0	10 849.1
ӨМ/ОМ	39 499.3	24 398.0	39 499.3	14 852.3	-	9 545.7
СЭ/СЭ	4 969.3	20 516.2	4 969.3	4 216.3	-	16 299.8
ТӨ/ТО	3 466.6	19 399.8	2 896.5	2 436.2	570.1	16 963.7
	Зүүн бүс		Eastern region			
Дүн/Subtotal	7 172.5	45 403.9	6 972.5	6 116.2	200.0	39 287.8
ДД/ДД	2 323.8	15 466.4	2 323.8	2 637.7	-	12 828.7
СҮ/СУ	2 615.3	13 761.5	2 415.3	1 832.1	200.0	11 929.4
ХЭ/КНЕ	2 233.4	16 176.0	2 233.4	1 646.4	-	14 529.6
	Улаанбаатар		Ulaanbaatar			
УБ/УБ	112 740.0	202 557.3	101 235.5	121 587.2	11 504.5	80 970.1

1.11 ОРОН НУТГИЙН ТӨСВИЙН ЗАРЛАГА, аймаг, нийслэлээр, жил бүрийн эхний 4 сарын байдлаар
EXPENDITURE OF LOCAL GOVERNMENT, by aimags and the Capital, as first 4 months of selected years

сая төг mln. tog

Аймаг, нийслэл Aimags and the Capital	Нийт зарлага Total expenditure		Орон нутгийн төсвийн зарлага Local government expenditure		Орон нутгийн төсвөөс улсын төсөвт төвлөрүүлэх орлого Grants to Central Gov't	
	2012 I-IV	2013 I-IV	2012 I-IV	2013 I-IV	2012 I-IV	2013 I-IV
БҮГД/TOTAL	124 581.7	420 815.8	95 616.3	415 915.8	28 965.4	4 900.0
	Баруун бүс		Western region			
Дүн/Subtotal	12 929.9	73 373.0	12 929.9	73 373.0	-	-
БӨ/BO	1 997.1	15 955.1	1 997.1	15 955.1	-	-
ГО/GO	2 612.5	12 117.9	2 612.5	12 117.9	-	-
ЗА/ЗА	3 614.2	15 815.5	3 614.2	15 815.5	-	-
УВ/УВ	2 764.5	14 564.9	2 764.5	14 564.9	-	-
ХО/КНО	1 941.5	14 919.5	1 941.5	14 919.5	-	-
	Хангайн бүс		Khangai region			
Дүн/Subtotal	30 309.5	93 747.2	15 600.7	92 247.2	14 708.8	1 500.0
АР/АР	2 650.0	14 836.6	2 650.0	14 836.6	-	-
БХ/ВКН	2 811.3	15 791.1	2 811.3	15 791.1	-	-
БУ/БУ	2 024.6	10 511.8	2 024.6	10 511.8	-	-
ОР/ОР	16 814.6	14 555.3	2 105.8	13 055.3	14 708.8	1 500.0
ӨВ/ОВ	3 071.5	17 763.5	3 071.5	17 763.5	-	-
ХӨ/КНС	2 937.6	20 289.0	2 937.6	20 289.0	-	-
	Төвийн бүс		Central region			
Дүн/Subtotal	35 238.4	83 128.6	20 981.8	82 728.6	14 256.6	400.0
ГС/ГС	1 174.2	3 207.4	1 174.2	3 207.4	-	-
ДА/ДА	3 151.5	12 918.2	1 983.0	12 918.2	1 168.4	-
ДО/ДО	2 617.5	10 252.4	2 617.5	10 252.4	-	-
ДУ/ДУ	1 526.4	8 218.7	1 526.4	8 218.7	-	-
ӨМ/ОМ	18 179.6	15 179.7	5 591.4	14 779.7	12 588.1	400.0
СЭ/СЭ	4 888.6	17 093.9	4 388.6	17 093.9	500.0	-
ТӨ/ТО	3 700.5	16 258.4	3 700.5	16 258.4	-	-
	Зүүн бүс		Eastern region			
Дүн/Subtotal	6 642.2	36 805.8	6 642.2	36 805.8	-	-
ДД/ДД	2 028.3	12 554.7	2 028.3	12 554.7	-	-
СҮ/СУ	2 329.4	11 012.1	2 329.4	11 012.1	-	-
ХЭ/КНЕ	2 284.5	13 238.9	2 284.5	13 238.9	-	-
	Улаанбаатар		Ulaanbaatar			
УБ/УБ	39 461.7	133 761.2	39 461.7	130 761.2	-	3 000.0

Монгол Улсын Үндэсний Статистикийн Хороонд хэвлэв.
Printed by the National Statistical Office of Mongolia.

Хаяг : Address :

14200 Улаанбаатар, Монгол Улс	<i>14200 Ulaanbaatar, Mongolia</i>
Засгийн Газрын III байр, Өрөө-114	<i>Government Building III, Room-114</i>
http://www.nso.mn	<i>Internet: http://www.nso.mn</i>
E-mail: information@nso.mn	<i>E-mail: information@nso.mn</i>
nso@magicnet.mn	<i>nso@magicnet.mn</i>
Факс: (976-11)-329271	<i>Fax: (976-11)-329271</i>
Утас: 1212, 322424, 326414	<i>Phone: 1212, 322424, 326414</i>