

МОНГОЛ УЛСЫН ҮНДЭСНИЙ СТАТИСТИКИЙН ХОРОО
NATIONAL STATISTICAL OFFICE OF MONGOLIA

СТАТИСТИКИЙН БЮЛЛЕТЕНЬ
MONTHLY BULLETIN OF STATISTICS

11 сар
2012

November

Улаанбаатар хот
Ulaanbaatar

ГАРЧИГ
CONTENTS

Ерөнхий тэмдэглэл <i>General notes</i>	3
Аргачлалын тайлбар <i>Methodological notes</i>	4
Товч танилцуулга <i>Introduction</i>	16
Үндсэн үзүүлэлтүүд <i>Main indicators</i>	23
I. Хөдөлмөр <i>Labour</i>	24
II. Өрхийн орлого, зарлагын судалгаа <i>Household income and expenditure</i>	38
III. Нийгмийн даатгал, нийгмийн халамж <i>Social insurance and social welfare</i>	42
IV. Эрүүл мэнд <i>Health</i>	44
V. Гэмт хэрэг <i>Crime</i>	48
VI. Үнэ <i>Prices</i>	52
VII. Мөнгө, зээл, үнэт цаасны зах зээл <i>Money, loan, stock market</i>	64
VIII. Улсын төсөв <i>State budget</i>	71
IX. Төлбөрийн тэнцэл <i>Balance of payments</i>	73
X. Гадаад худалдаа <i>External trade</i>	75
XI. Аж үйлдвэр <i>Industry</i>	87
XII. Тээвэр <i>Transport</i>	92
XIII. Цаг уур, агаарын бохирдолт <i>Meteorology and air pollution</i>	93
Хавсралт <i>Appendix</i>	95

Ерөнхий тэмдэглэл**General notes****I. Товчилсон тэмдэглэгээ:**

АР	Архангай
БӨ	Баян-Өлгий
БХ	Баянхонгор
БУ	Булган
ГО	Говь-Алтай
ДО	Дорноговь
ДД	Дорнод
ДУ	Дундговь
ЗА	Завхан
ӨВ	Өвөрхангай
ӨМ	Өмнөговь
СҮ	Сүхбаатар
СЭ	Сэлэнгэ
ТӨ	Төв
УВ	Увс
ХО	Ховд
ХӨ	Хөвсгөл
ХЭ	Хэнтий
ДА	Дархан-Уул
УБ	Улаанбаатар
ОР	Орхон
ГС	Говьсүмбэр

I. Abbreviations:

AR	Arkhangai
BO	Bayan-Olgii
BKH	Bayankhongor
BU	Bulgan
GO	Govi-Altai
DO	Dornogovi
DD	Dornod
DU	Dundgovi
ZA	Zavkhan
OV	Ovorkhangai
OM	Omnogovi
SU	Sukhbaatar
SE	Selenge
TO	Tov
UV	Uvs
KHO	Khovd
KHS	Khovsgol
KHE	Khentii
DA	Darkhan-Uul
UB	Ulaanbaatar
OR	Orkhon
GS	Govisumber

II. ДНБ Дотоодын нийт бүтээгдэхүүн
ААНБ Аж ахуйн нэгж, байгууллага

II. GDP Gross domestic product

III. Саруудыг ром тоогоор тэмдэглэв (I, II, III, IV, V... г.м)

III. The months are entered in Roman numerals (I, II, III, IV, V, etc).

Тухайн сарыг оруулсан жилийн эхнээс өсөн нэмэгдэх дүнг харуулахдаа I-IV, I-XI гэх мэтээр илэрхийлэв.

A cumulative total from the beginning of the year, including the month concerned, is expressed in I-IV and I-XI, etc.

IV. Дараах тэмдэглэлүүдийг ашиглав:

IV. Symbols :

... мэдээлэл байхгүй
0.0 маш бага тоо
 - гүйцэтгэл байхгүй.

... data are not available
0.0 the amount is nil or negligible
 - no execution.

┌ “Үүнээс” гэдгийг харуулах бөгөөд зарим тохиолдолд тухайн үзүүлэлтийн бүрэлдэхүүн хэсгүүдийн нийлбэр нэгдсэн дүнтэй тэнцэхгүй байж болно.

┌ Shows the term “of which” and in some cases it indicates not all elements of sum are given.

V. Орон дэвшүүлэлтээс хамаарч зарим үзүүлэлтийн нийлбэр нь дүнтэйгээ, бүтцийг хувиар илэрхийлэхэд 100 хувиас бага зэрэг зөрүүтэй байж болно.

V. Due to the rounding figures (composition) may not add up to the total and 100 percentage.

Аргачлалын тайлбар**Methodological notes****Хөдөлмөр****Labour**

Эдийн засгийн идэвхтэй хүн ам (ажиллах хүч)-д тухайн цаг хугацаанд бүтээгдэхүүн үйлдвэрлэх, үйлчилгээ үзүүлэхэд ажиллах хүчээ нийлүүлж байгаа ажиллагч, нийлүүлэхэд бэлэн байгаа ажилгүй иргэдийг хамруулна.

Ажиллагч гэж цалин хөлс, орлого олох зорилгоор эдийн засгийн үйл ажиллагаанд оролцож, хөдөлмөр эрхлэлтийн аль нэг хэв шинж (статус)-д хамрагдаж буй иргэнийг ойлгоно. Цалин хөлс, орлого олох зорилгоор эдийн засгийн үйл ажиллагаанд сүүлийн долоо хоногт нэгээс дээш цагаар оролцсон иргэнийг ажиллагчдад хамруулна.

Бүртгэлтэй ажилгүй иргэдэд Монгол Улсын хуулиар зөвшөөрөгдсөн хөдөлмөрлөх насны, хөдөлмөр эрхлэх чадвартай, цалин хөлстэй ажил болон хувиараа хөдөлмөр эрхэлдэггүй, тухайн үед ажиллахад бэлэн, цалин хөлстэй ажил идэвхтэй хайж байгаа хөдөлмөр, халамжийн үйлчилгээний хэлтэс, хөдөлмөрийн төв бирж, хөдөлмөрийн хувийн биржид бүртгүүлсэн ажилгүй иргэдийг хамруулна.

Аж үйлдвэрийн салбарын хөдөлмөрийн бүтээмжийг 2005 оны зэрэгцүүлэх үнээр тооцохдоо зэрэгцүүлэх үнээрх нийт үйлдвэрлэлийн хэмжээг ажиллагчдын дундаж тоонд хуваана.

Тайлант хугацаанд олгосон цалин, түүнтэй адилтгах орлогын нийт хэмжээг ажиллагчдын дундаж тоонд хувааж, аж ахуйн нэгж, байгууллагын ажиллагчдын сарын дундаж цалинг тооцно. Цалин, түүнтэй адилтгах орлогод үндсэн цалин, нэмэгдэл хөлс, шагнал урамшуулал, цалинтай адилтгах бусад орлогыг оруулна.

Ажлын шинэ байр гэж эдийн засгийн үйл ажиллагааны хүрээнд үйлдвэрлэл, үйлчилгээг бий болгох болон өргөтгөх замаар албан ба албан бус салбарт шинээр бий болсон ажил, үүрэг, албан тушаалыг хэлнэ.

Economically active population (Labour force) comprises all persons of either sex who furnish the supply of labour for the production of economic goods and services as defined by the United Nations System of National Accounts during a specified time-reference period.

Employed means all citizens engaged in economic activity for pay (wages or salary) and having an employment status of some sort. One can be regarded as employed if engaged in economic activity for pay above an hour for the last week.

Unemployed is a citizen of labour age allowed by Mongolian laws and with full work abilities who is unemployed for a while and ready to work and actively looking for a job by registering with the Labour and Social Welfare Division, the Central Labour Exchange or private employment offices during the reference period.

The labour productivity for the industrial sector at 2005 constant prices is measured by dividing the total production at constant prices by the annual average of employees.

Average monthly wage of an employee in an establishment or enterprise is derived by dividing the total wage paid to the employee and other equivalent income he/she earned in the survey period by the average number of employees in the establishment or enterprise concerned. The wage and other equivalent income include basic wage/salary, bonuses and allowances, and other equivalent income.

New workplace (job) means new job duties and position, created in the formal and informal sectors of economic activity by means of increasing existing production and service capacities.

Нийгмийн даатгал, нийгмийн халамж**Social insurance and social welfare**

Нийгмийн даатгал нь иргэн болон төр, аж ахуйн нэгж, байгууллагаас зохих журмын дагуу шимтгэл төлж, нийгмийн даатгалын сан бүрдүүлэх, даатгуулагч өндөр наслах, хөдөлмөрийн чадвараа алдах, өвчлөх, ажилгүй болоход өөрт нь, тэрчлэн даатгуулагч нас барахад түүний асрамжид байсан хүмүүст хууль тогтоомжид заасан тэтгэвэр, тэтгэмж, төлбөр өгөх агуулга бүхий нийгэм, эдийн засгийн арга хэмжээ юм. Тэтгэврийн, тэтгэмжийн, эрүүл мэндийн, үйлдвэрлэлийн осол, мэргэжлээс шалтгаалсан өвчний, ажилгүйдлийн даатгал гэсэн төрлөөс нийгмийн даатгал бүрдэнэ.

Нийгмийн даатгалын сан нь ажил олгогч, даатгуулагчийн хөдөлмөрийн хөлс, түүнтэй адилтгах орлогоос тэтгэвэр, тэтгэмж, төлбөр, үйлчилгээнд зарцуулах болон нийгмийн даатгалын үйл ажиллагааны зардлыг нөхөх зорилгоор төлсөн шимтгэлийн орлого, бусад эх үүсвэрээс бүрдэнэ.

Нийгмийн даатгалын тухай хууль болон гэрээний үндсэн дээр нийгмийн даатгалын санд нийгмийн даатгалын шимтгэл төлж даатгуулсан, нийгмийн даатгалын сангаас тэтгэвэр, тэтгэмж, төлбөр авах эрх бүхий этгээдийг даатгуулагчаар тооцно.

Тэтгэвэр нь даатгуулагчийг өндөр наслахад насан туршид нь, хөгжлийн бэрхшээлтэй болоход хөдөлмөрийн чадвар нь сэргээгдэх хүртэл, эсхүл өндөр насны тэтгэвэр авах насанд хүртэл, нас барахад нь түүний гэр бүлийн хөдөлмөрийн чадваргүй гишүүд /хүүхэд 16 нас, сургуульд суралцаж байгаа бол 19 нас хүртэл /-ийн нийгмийн баталгааг хангах зорилгоор нийгмийн даатгалын сангаас олгох мөнгөн хөрөнгө байна.

Тэтгэмж нь хөдөлмөрийн чадвараа түр алдах, жирэмслэх, амаржих, нас барах тохиолдолд даатгуулагчид нийгмийн даатгалын сангаас нэг удаа олгох мөнгөн хөрөнгө байна.

Social insurance is any government-sponsored socio-economic programme, including the payment of insurance premiums by citizens, government and business entities and establishments in accordance with relevant procedures, the formation of social insurance funds and the payment of pensions, benefits and payments, as specified in laws and legislations, to insured persons in the case of retirement, loss of the ability to work, sickness, or unemployment, and to his or her dependents in the case of death. The social insurance shall consist of the following types of insurance, namely, pension insurance, benefits insurance, health insurance, insurance against employment injury and occupational diseases, and unemployment insurance.

Social Insurance Fund is comprised of contribution revenue collected from salaries of employers and the insured and other equivalent income, and other sources with the purpose of financing payment of pensions, benefits, and services and operational expenses of the social insurance organization.

Insured refers to legal bodies who have been insured through payment of insurance premiums to the Social Insurance Fund under the Law on Social Insurance and contracts and who are eligible to receive pensions, benefits and payments from the fund.

Pensions refer to payments from the Social Insurance Fund with the purpose of providing social security for elderly persons during their pension age, disabled persons until their recovery or up to their pensionable age and deceased insured's survivors (child up to age 16, if he or she studies up to age 19).

Benefits refer to one-off payment of a lump sum made by the Social Insurance Fund to insured persons in a form of a benefit for loss of working ability, maternity and child care benefit and funeral grant.

Нийгмийн халамжийн дэмжлэг туслалцаа шаардлагатай хүнд хуульд заасан тэтгэвэр, нөхцөлт мөнгөн тэтгэмж олгох, олон нийтийн оролцоонд түшиглэсэн халамжийн болон төрөлжсөн асрамжийн үйлчилгээ үзүүлэх үйл ажиллагааг нийгмийн халамж гэнэ.

The social welfare is a measure to provide pensions, conditioned cash benefits and community based welfare and specialized care or nursing prescribed in the legislation to the person who needs social welfare support.

Эрүүл мэнд

Health

Жирэмслэлтийн хугацаанаас хамаарахгүйгээр ердийн төрөлтөөр эсвэл мэс ажилбараар ургийг умайнаас гарган авсны дараа нярай амьсгалж байсан, эсвэл амьдын бусад ямар нэгэн шинж тэмдэг, өөрөөр хэлбэл, зүрхний цохилт, хүйний судасны лугшилт, булчингийн тодорхой хөдөлгөөн илэрч байвал хүй эсвэл эхэсийг салгасан эсэхийг харгалзахгүйгээр амьд төрөлтөд тооцно.

Live birth refers to the complete expulsion or extraction from its mother of a product of conception, irrespective of the duration of the pregnancy, which, after such separation, breathes or shows any other evidence of life – e.g. beating of the heart, pulsation of umbilical cord or definite movement of voluntary muscles.

Амьд төрсөн 1000 хүүхдэд ногдох нялхсын эндэгдлийг тодорхойлохдоо тухайн хугацаанд 1 хүртэлх насандаа эндсэн хүүхдийн тоог амьд төрсөн хүүхдийн тоонд харьцуулна.

The infant mortality rate is the number of death under one year per 1000 live births and estimated as a ratio of the number of deaths of infants under 1 year old to the number of live births during a particular period of time.

Амьд төрсөн 1000 хүүхдэд ногдох хүүхдийн эндэгдлийг тооцохдоо тухайн хугацаанд 1-5 хүртэлх насандаа эндсэн хүүхдийн тоог амьд төрсөн хүүхдийн тоонд хуваана.

The under 1-5 mortality rate (under 1-5 age years per 1000 live births) is estimated as a ratio of the number of deaths of under 1-5 years to the number of live births during a particular period time.

Эндсэн эхийн тоонд жирэмсний хугацаанд болон төрөх үедээ эсвэл төрснөөс хойш 42 хоногийн дотор жирэмслэлтийн байрлал, үргэлжилсэн хугацаанаас үл хамааран жирэмслэлт, төрөлт болон түүнийг удирдахтай холбоо бүхий шалтгаанаар эндсэн эхийг хамааруулна.

Maternal death is defined as the death of a woman while pregnant or within 42 days of termination of pregnancy, irrespective of the duration and site of the pregnancy, from any cause related to or aggravated by the pregnancy or its management but not from accidental or incidental causes.

Халдварт өвчний өвчлөлийн 10000 хүнд ногдох түвшинг тооцохдоо тайлант хугацаанд амбулаторийн үзлэгээр шинээр бүртгэгдсэн нийт халдварт өвчний тохиолдлын тоог тухайн хугацааны хүн амын тоонд харьцуулна.

Communicable disease morbidity rate is per 10000 estimated by the ratio of the number of cases of a particular disease occurring in a single year to a specified population unit.

Гэмт хэрэг

Crime

Эрүүгийн хариуцлага хүлээлгэхээр Монгол Улсын Эрүүгийн хуульд заасан, нийгэмд аюултай, гэм буруутай үйлдэл, эс үйлдэхүйг гэмт хэрэг гэнэ.

Culpable acts and omissions subject to the criminal liability specified in the Criminal Code which are socially dangerous shall be recognized crimes.

Гэмт хэргийн нийгмийн шинж чанар, аюулын хэр хэмжээ, оногдуулж болох ялын хүнд, хөнгөнийг харгалзан гэмт хэргийг хөнгөн, хүндэвтэр, хүнд, онц хүнд гэж ангилна.

Гэмт хэргийн тоог Монгол Улсын Эрүүгийн хуульд заасны дагуу гэмт хэргийн төрлөөр нэгтгэн гаргаж байна.

Тухайлбал:

- Хүний амь бие, эрүүл мэндийн эсрэг гэмт хэрэг;
- Хүүхэд, гэр бүл, нийгмийн ёс суртахууны эсрэг гэмт хэрэг;
- Өмчлөх эрхийн эсрэг гэмт хэрэг;
- Үндэсний аюулгүй байдлын эсрэг гэмт хэрэг;
- Нийгмийн аюулгүй байдлын эсрэг гэмт хэрэг;
- Хүн амын эрүүл мэндийн эсрэг гэмт хэрэг;
- Тээврийн хэрэгслийн хөдөлгөөний аюулгүй байдал, ашиглалтын журмын эсрэг гэмт хэрэг;
- Шүүн таслах ажиллагааны эсрэг гэмт хэрэг;
- Байгаль хамгаалах журмын эсрэг гэмт хэрэг;
- Бусад гэмт хэрэг.

18 ба түүнээс дээш насны 10000 хүнд ногдох бүртгэгдсэн гэмт хэргийн тоог тодорхойлохдоо нийт бүртгэгдсэн гэмт хэргийн тоог 18 ба түүнээс дээш насны хүн амын дундаж тоонд харьцуулна.

Дор дурьдсан этгээдэд хэрэг бүртгэгч, мөрдөн байцаагч эрүүгийн хэрэг үүсгэж, сэжигтнээр тооцож, үндэслэл бүхий тогтоол гаргасан бол сэжигтнээр тооцно. Үүнд:

- Уг этгээдийг гэмт хэрэг үйлдэж байх үед буюу үйлдсэн дор нь барьсан;
- Гэмт хэрэг үйлдсэн этгээдийг хохирогч буюу харсан хүн шууд заасан;
- Уг этгээдийн бие, хувцас, эд зүйл, орон байранд гэмт хэргийн ул мөр тодорхой илэрч олдсон;
- Уг этгээд хэргээ илчлэн ирсэн;
- Гэмт хэрэгт сэрдэгдэх үндэслэл бүхий бусад баримт байгаа бол.

Crimes shall be classified according to the nature and degree of their social danger and gravity of the punishment to be imposed. They are as follows: minor, less serious, serious and grave.

Crime statistics are compiled by the types of crime as specified in the Criminal Code.

They are compiled by:

- *Crimes against human life and health;*
- *Crimes against children, family and public morals;*
- *Crimes against the right of ownership;*
- *Crimes against national security;*
- *Crimes against social security;*
- *Crimes against public health;*
- *Crimes against the rules of safety traffic and use of motor vehicles;*
- *Crimes against the administration of justice;*
- *Crimes against the environmental protection rules; and*
- *Other crimes.*

The number of committed offences per 10000 population aged 18 and over is a quotient of the number of crimes and number of people aged 18 and over at the beginning of the year.

The following person shall be recognized as a suspect if an inquirer and investigator institute a criminal case and issue a reasonable order to charge him or her to criminal liability. Particularly,

- *If arrested on the spot while he/she was committing or had just committed a crime;*
- *If pointed directly by a victim and witness;*
- *If found his/her clothes and items and footprints in places where a crime concerned was committed;*
- *If he or she surrendered himself or herself; and*
- *If there were other solid evidence by which he or she could be suspected.*

Хэрэг бүртгэгч, мөрдөн байцаагч тогтоол үйлдэж, ял сонгосон этгээдийг яллагдагчаар тооцно .

Based on these cases, an inquirer and investigator shall charge and sentence him or her to criminal liability.

Үнэ

Prices

Хэрэглээний үнийн индекс (ХҮИ) нь хэрэглэгчдийн худалдаж авсан бараа, үйлчилгээний нэр төрөл, чанар өөрчлөлтгүй тогтвортой байхад үнэ дунджаар хэрхэн өөрчлөгдөж буйг хэмжих үзүүлэлт бөгөөд нийт өрхөөр тооцсон үнийн өөрчлөлтийг харуулна.

The CPI is a measure of the average change in prices over time fixed in terms of quantity and quality of goods and services purchased either by all consumers. The CPI reflects the collective experience of inflation for all households in a particular expenditure range and may not correspond to the experience of an individual household.

ХҮИ-ийн тооцоонд хэрэглээний сагс, хэрэглээний жин гэсэн хоёр үзүүлэлтийг ашиглана.

The main parts in compilation of CPI are selection of consumer basket and consumption weight.

Хэрэглээний сагс нь дундаж зарлагатай өрхийн хэрэглээг төлөөлөх чадвартай, хэрэглээний үнийн индекс тооцох зорилгоор бүрдүүлсэн хүн амын өргөн хэрэглээний бараа, үйлчилгээний нэр төрлийн жагсаалт юм. Сагсанд сонгогдсон бараа, үйлчилгээний үнийн өөрчлөлтийг тооцоход бараа, үйлчилгээний тоо хэмжээ, төрөл, чанар зэргийг тогтмолоор авч үздэг.

Consumer basket is a specified set of quantities of goods and services representing pattern of average household's consumption and is widely used by most of population. In our country, there are 287 items in consumer basket and they classified into 12 groups using COICOP. To measure of price changes the number, description and quality of goods and services in the consumer basket are taken fixed.

Хэрэглээний бараа, үйлчилгээний жин гэж өрхийн худалдаж авсан бараа үйлчилгээний нийт зардалд тухайн бараа, үйлчилгээний зардлын эзлэх хувийг ойлгоно.

Weights of items are calculated on the basis of average expenditure per household and actual shares of goods and services in all household's purchased goods and services.

ХҮИ-ийн тооцоонд тогтмол бүтэцтэй үнийн Ласпейресийн индексийг ашиглаж байна.

The modified Laspeyres index is used for the compilation of the CPI.

Ласпейресийн томъёог бичвэл :

Laspeyres index formula is shown below:

$$I_t^L = \frac{\sum_{i=1}^n \frac{P_t}{P_0} Q_0}{\sum_{i=1}^n Q_0} * 100$$

$$I_t^L = \frac{\sum_{i=1}^n \frac{P_t}{P_0} Q_0}{\sum_{i=1}^n Q_0} * 100$$

I_t^L -t тайлант үеийн Ласпейресийн индекс

where

I_t^L - Laspeyres index in the current period (t)

t-тайлант үе, 0-суурь үе

P_t - price of item "i" in the current period (t)

P_t - 'i' барааны тайлант үеийн үнэ,

P_0 - price of item "i" in the base period (0)

P_0 - 'i' барааны суурь үеийн үнэ,

Q_0 - weight for item "i" in the base period(0)

Q_0 - суурь үеийн 'i' барааны(үйлчилгээ)

Σ - sum of all items

худалдан авсан тоо, хэмжээ /жин/,

Σ - нийлбэрийн тэмдэг

Өрхийн нийгэм, эдийн засгийн 2010 оны судалгааны үр дүнгээр хэрэглээний сагсан дахь нэр төрлийг 2011 онд 329 болгон нэмэгдүүлж, (аймгуудад 214 нэр төрөл), хэрэглээний зардлын жинг шинэчилж, 2012 оны 1 дүгээр сараас эхлэн хэрэглээний үнийн улсын индексийг тооцоход ашиглаж байна.

Хөдөө аж ахуйн гол нэрийн зарим бүтээгдэхүүний зах зээлийн дундаж үнийн мэдээг сум, дүүрэг, аймаг, нийслэлийн үнэ цуглуулах нэгжүүдээс сар бүр авч, сарын дундаж үнийг арифметик дунджаар тооцож байна.

Барилгын гол нэрийн зарим материалын зах зээлийн үнийг Улаанбаатар хотын 4 захаас цуглуулж, сарын дундаж үнийг арифметик дунджаар тооцож байна.

Мөнгө, зээл, үнэт цаасны зах зээл

Гүйлгээнд гаргасан бэлэн мөнгийг банкнаас гадуурх мөнгө болон банкны касс дахь бэлэн мөнгөний нийлбэрээр тооцно.

Бага мөнгө /M1/-ийг банкнаас гадуурх мөнгө болон төгрөгийн харилцах дансан дахь мөнгөний нийлбэрээр тодорхойлно.

Банкнаас гадуурх мөнгийг тооцохдоо Төв банкнаас гүйлгээнд гаргасан цаасан болон зоосон мөнгөнөөс банкуудын эзэмшиж буй цаасан болон зоосон мөнгийг хасна.

Төгрөгийн харилцах дансан дахь мөнгийг иргэд, аж ахуйн нэгж, байгууллагын төгрөгийн харилцах дансны үлдэгдлийн нийлбэрээр тооцно.

Бараг мөнгийг төгрөгийн болон гадаад валютын хадгаламж, валютын харилцах, цэвэршүүлсэн алтны харилцах, хадгаламжийн сертификатын нийлбэрээр тодорхойлно.

Төгрөг болон валютын хадгаламжийг иргэд, аж ахуйн нэгж, байгууллагын төгрөг, валютын хадгаламжийн үлдэгдлийн нийлбэрээр тооцно.

Валютын харилцахыг иргэд, аж ахуйн нэгж, байгууллагын валютын харилцах дансны үлдэгдлийн нийлбэрээр тооцно.

Мөнгөний нийлүүлэлтэд зөвхөн цэвэршүүлсэн алтны харилцах дансны

In 2011, the number of items in the consumer basket increased to 329 (for aimags to 214) and the expenditure weights was updated based on result from the 2010 HIES. From January 2012 onwards, the national CPI has been calculated using this basket and weights.

Data on average market prices of major agriculture products is monthly collected from price units at soums, districts, and aimags. Monthly average prices for the products are estimated by the arithmetic mean.

Data on average market prices of major construction materials is collected from 4 markets in Ulaanbaatar and monthly average prices for the materials is estimated by the arithmetic mean.

Money, loan, stock market

Currency in circulation includes bank's vault and currency outside banks.

Money M1 consists of currency outside banks and domestic current account.

Currency outside banks is the banknotes and coins of the Central bank for circulation minus banknotes and coins of the commercial banks.

Domestic current account includes individual's domestic current account and enterprise's domestic current account.

Quasi money consists of domestic and foreign currency deposits, foreign current account, refined gold current account and certificate of deposits.

Domestic and foreign currency deposits include domestic and foreign currency deposits of individuals and enterprise's domestic and foreign currency deposits.

Foreign current account includes individual's foreign current accounts and enterprise's foreign current accounts.

Refined gold current account to count in Money M2.

үлдэгдэл хамрагдах бөгөөд бусад үнэт металлын харилцах дансны үлдэгдлийг хамруулахгүй.

Хадгаламжийн сертификатыг арилжааны банкнаас гаргасан иргэд, аж ахуйн нэгж, байгууллагын эзэмшиж буй хадгаламжийн сертификатаар тооцно.

Мөнгөний нийлүүлэлт /M2/-ийг банкнаас гадуурх мөнгө, төгрөгийн болон валютын харилцах, хадгаламж, цэвэршүүлсэн алтны харилцах, хадгаламжийн сертификатын нийлбэрээр тооцно. Өөрөөр хэлбэл, бага мөнгө болон бараг мөнгөний нийлбэрээр тодорхойлно.

Нөөц мөнгө /M0/-ийг банкны касст байгаа бэлэн мөнгө, банкнаас гадуурх мөнгө болон Монголбанк дахь банкуудын төгрөг, валютын харилцах, валютын хадгаламжийн нийлбэрээр тодорхойлно.

Хэвийн зээл гэж төлөвлөгдсөн хугацаанд байгаа зээл, түүний хүүг ойлгоно.

Хугацаа хэтэрсэн зээлийг зээл, хүүгийн хугацаа 90 хүртэл хоног хэтэрсэн зээлээр тодорхойлогдоно.

Чанаргүй зээлийг хэвийн бус, эргэлзээтэй, муу зээл буюу зээл, хүүгийн хугацаа 91-ээс дээш хоног хэтэрсэн зээлээр тооцож гаргана.

Гадаад валютын албан нөөцөд Монголбанкны эзэмшилд байгаа, захиран зарцуулахад бэлэн, чөлөөтэй хөрвөдөг гадаад валют хамрагдана.

Үнэт цаас гэж Засгийн газар болон бусад эрх бүхий этгээдээс гаргасан өрийн бичиг /бонд/, компаний бүх төрлийн хувьцаа, компаний гаргасан, эсхүл гаргахаар санал болгож буй хувьцааг худалдах, худалдан авах эрхийн бичиг (опцион), хөрөнгө оруулалтын сангийн хувьцаа, түүнчлэн Санхүүгийн зохицуулах хорооноос “Үнэт цаасны зах зээлийн тухай” Монгол Улсын хуульд нийцүүлэн үнэт цаас гэж тодорхойлсон баримтыг;

Өрийн бичиг (бонд) гэж тодорхой хугацааны дараа үндсэн төлбөр болон хүүг мөнгөн, эсхүл тодорхой эд хөрөнгө, эд хөрөнгийн эрхийн хэлбэрээр эргүүлэн төлөх үүргийг гэрчилсэн үнэт цаасыг;

Certificate of deposits includes individual's certificate of deposits and enterprise's certificate of deposits of the commercial banks.

Money M2 consists of currency outside banks, domestic and foreign current account, domestic and foreign currency deposits, refined gold current account and certificate of deposits. In other words, Money M2 is a sum of money M1 and Quasi money.

Reserve Money /M0/ consists of currency outside banks, bank's cash, bank's deposits in Mongolbank. Loans are a sum of money given from one party to another for use over a period of time.

The money is paid back according to terms agreed upon by both parties, including the specified interest rates and the timeframe over which the loan will be repaid.

Principal in arrears is a loan and/or interest that are past due by 90 days or more.

Non-performing loans mean doubtful and loss loans that are past due by 91 days or more.

Official net international reserves are the foreign currency deposits and bonds held by the Bank of Mongolia.

Securities means debt instruments /bonds/ issued by the Government and other authorized bodies, all kinds of company shares, options entitling to sell or purchase shares issued or proposed to be issued by a company, shares of an investment fund, and other instrument declared by the Securities Commission (hereinafter referred to as “the Commission”) to be a security for the purposes of this Law.

Bond is a security which certifies the obligation to repay after a specific period principal and interest rates in the form of cash, assets and rights for the assets.

Хувьцаа гэж компанид хөрөнгө оруулж, түүнийг үндэслэн хувь нийлүүлэгчдийн хуралд оролцож санал өгөх, ногдол ашиг авах, компанийг татан буулгасны дараа үлдсэн эд хөрөнгийг худалдан борлуулснаас олсон орлогоос хувь хүртэх болон хуулиар тогтоосон бусад эрхийг гэрчилсэн үнэт цаасыг;

Share is a security certifying the investment into a company, which allows to participate in the shareholders meeting and vote, to receive dividends and portion from the proceedings from the sale of assets in case of the company bankruptcy and to certify other rights specified by the law.

Брокерийн үйл ажиллагаа гэж үнэт цаасны зах зээлд бусдын нэрийн өмнөөс үнэт цаасыг зуучлан худалдах, худалдан авах ажиллагааг;

Brokerage activities means selling and buying of securities at the securities markets on behalf of others.

Дилерийн үйл ажиллагаа гэж үнэт цаасны зах зээлд ашиг олох зорилгоор үнэт цаасыг өөрийн хөрөнгөөр худалдан авах, худалдах, арилжих ажиллагааг;

Dealers activities means selling, buying and trading of securities using own assets for the purpose of making profit.

Хэлцэл гэж үнэт цаасыг худалдах захиалгын үнийн саналыг худалдан авах иргэд, аж ахуйн нэгж, байгууллага зөвшөөрснөөр үнэт цаас арилжаалахыг;

Number of executed orders – shares traded upon consent from individuals and business entities which are to buy price offers of orders for sale of shares.

Бүртгэлтэй компаний тоо гэж Монголын хөрөнгийн биржид бүртгэлтэй, хувьцааны арилжааг идэвхтэй хийдэг хувьцаат компаний тоог ойлгоно.

Number of companies with registration – number of stock companies, registered with the Mongolian Stock Exchange, trade shares actively.

Зах зээлийн үнэлгээг Хөрөнгийн биржид бүртгэлтэй хувьцаат компаний нийтэд гаргасан үнэт цаасны тоо, тухайн өдрийн үнэт цаасны арилжааны хаалтын ханшны үржвэрээр тодорхойлно.

Market capitalization – It is defined as multiplication of the number of shares issued by registered companies at the Mongolian Stock Exchange and close price of certain day.

ТОП -20 индекс нь үнэт цаасны үнийн ерөнхий өөрчлөлтийг илэрхийлэх бөгөөд Хөрөнгийн биржид бүртгэлтэй хувьцаат компаниудын үнэт цаасны зах зээлийн үнэлгээ, үнэт цаасны өсөлт, бууралтаар үнэт цаасны зах зээлийн ерөнхий чиг хандлагыг тодорхойлно. Индексийг дараахь томъёогоор тооцно.

TOP-20 index – This index defines a general trend of stock market such as market value of companies limited with a registration in the Mongolian stock market, activeness of sales of stocks, and increases and decreases in stocks.

$$I = \frac{P}{C} \cdot 100$$

$$I = \frac{P}{C} \cdot 100$$

I - Тухайн өдрийн индекс
P - Тухайн өдрийн зах зээлийн үнэлгээ
C - Зах зээлийн суурь үнэлгээ

I - Index in current day
P - Market capitalization in current day
C - Market capitalization in base day

Монгол Улсын нэгдсэн төсөв

General government budget

Монгол Улсын нэгдсэн төсөв нь улсын төсөв, орон нутгийн төсөв, хүний хөгжил сангийн төсөв болон нийгмийн

The Mongolian general government budget consists of the central budget, the local budget, the Human Development Fund

даатгалын сангийн төсвөөс бүрдэнэ.

Улсын Их Хурал (УИХ)-аас батлан Засгийн газар бүрдүүлж зарцуулах төсөв нь улсын төсөв, Иргэдийн Төлөөлөгчдийн Хурлаас батлан аймаг, нийслэл, сум, дүүргийн Засаг дарга бүрдүүлж зарцуулах төсөв нь орон нутгийн төсөв байна.

Төсвийн орлого нь тогтворжуулалтын сангийн болон тэнцвэржүүлсэн орлогоос бүрдэнэ. Тэнцвэржүүлсэн орлого нь урсгал орлого, хөрөнгийн орлого, тусламжийн орлогоос бүрдэнэ. Татварын болон татварын бус орлогоос урсгал орлого бүрдэнэ.

Татварын орлогод орлогын албан татвар, нийгмийн даатгалын шимтгэл, хураамж, өмчийн татвар, дотоодын бараа, үйлчилгээний татвар, гадаад худалдааны татварын орлого болон бусад татвар орно. Төрийн өмчийн оролцоотой аж ахуйн нэгжийн төрийн өмчид ногдох хувьцааны ногдол ашиг, хүү, торгуулийн орлого, түрээсийн орлого, төсөвт газрын өөрийн орлого болон татварын бус бусад орлогоос татварын бус орлого бүрдэнэ.

Төсвийн зарлагыг урсгал зардал, хөрөнгийн зардал, цэвэр зээл гэж ангилна. Бараа, үйлчилгээний зардал, зээлийн үйлчилгээний төлбөр, татаас ба урсгал шилжүүлгээс урсгал зардал бүрдэнэ.

УИХ-аас 2010 оны 6 сарын 24-ний өдөр батлагдсан Төсвийн тогтвортой байдлын тухай хуулийн 4.1.5-т нэгдсэн төсвийн тэнцвэржүүлсэн орлого нь гол нэр төрлийн эрдэс баялгийн тэнцвэржүүлсэн орлого, нэгдсэн төсвийн суурь орлогын нийлбэр гэж заасны дагуу нэгдсэн төсвийн тэнцвэржүүлсэн орлого, тэнцлийг тооцож байна. Гол нэр төрлийн эрдэс баялаг гэж жилийн нэгдсэн төсвийн орлогын гурав ба түүнээс дээш хувийг нь бүрдүүлж байгаа тухайн төрлийн эрдэс баялгийг ойлгоно. Гол нэр төрлийн эрдэс баялгийн тэнцвэржүүлсэн орлого гэж жилийн нэгдсэн төсвийн орлогын гурав ба түүнээс дээш хувийг бүрдүүлж байгаа тухайн ямар төрлийн эрдэс баялгаас уг хуулийн 11.1.3-т заасны дагуу тодорхойлсон үнийн түвшинг баримтлан тооцож төсөвт оруулах орлогын дүнг ойлгоно.

budget and the Social Security Fund budget.

The central budget is a budget that is approved by the State Great Khural for the collection and expenditure of the Government. The local budget is a budget that is approved by Heads of the Khurals of Citizen Representatives for the collection and expenditure of the governors of aimags, the capital city, soums, and districts.

Budget revenue consists of revenue of the stabilization fund and equilibrated revenue.

The equilibrated revenue consists of current revenue, capital revenue and grants. The current revenue consists of the tax revenue and non-tax revenue.

The tax revenue includes income taxes, social contributions, taxes on property, taxes on domestic goods and services, taxes on foreign trade and other taxes. The non-tax revenue includes dividends from state partially owned enterprises with state shares, interest and fines, revenue from rent, own revenue of budget and other non-tax revenue.

Budget expenditure is classified as the current expenditure, the capital expenditure and the net lending. The current expenditure includes goods and services, interest payment and subsidies and transfers.

The equilibrated income and balance of the General Government Budget are estimated as specified in Article 4.1.5 of the Fiscal Stability Law of Mongolia, endorsed by the Parliament of Mongolia on 24th of June, 2010, that the equilibrated income of the General Government Budget shall consist of a sum of equilibrated income of major minerals and basic income of the General Government Budget. The major minerals refer to particular types of minerals which make up 3 % or more of the general annual budget.

Equilibrated income of the major minerals refers to income comprising 3% and more of the general annual budget and the total contribution from particular types of minerals to the national budget, estimated in compliance with price levels determined in Article 11.1.3 of the Fiscal Stability Law.

Нэгдсэн төсвийн тэнцвэржүүлсэн тэнцлийг нэгдсэн төсвийн тэнцвэржүүлсэн орлого, нэгдсэн төсвийн нийт зарлагын зөрүүгээр тодорхойлно.

Equilibrated balance of the General Government Budget is compiled based on the difference between the equilibrated income and the total expenditure of the General Government Budget.

Гадаад худалдаа

External trade statistics

Гаалийн ерөнхий газрын статистикт үндэслэн гадаад худалдааны салбарын үндсэн үзүүлэлтийг тооцож байна. Түүнчлэн Дэлхийн худалдааны байгууллагаас зөвлөмж болгосон “Барааг тодорхойлох, кодлох, уялдуулсан систем”-ийн ангиллын дагуу барааны бүлэг, нэр төрлийг тогтоодог.

External trade statistics are based on data produced by the General Customs Office of Mongolia. Commodity groups and product nomenclature are classified according to the “Harmonized Commodity Description and Coding System”, developed by the World Customs Organization.

Барааны экспорт гэж Монгол Улсын гаалийн нутаг дэвсгэрээс эргэн оруулах үүрэггүйгээр барааг гадаадад гаргахыг ойлгоно.

Exportation of goods means the customs procedure applicable to goods which, being in free circulation, leave the customs territory and are intended to remain permanently outside it. Exportation of goods refers to export of domestic goods to overseas as well as re-exportation.

Барааны экспортод эх орны үйлдвэрлэлийн барааг гадаадад гаргах, мөн реэкспортыг оруулна. Эх орны үйлдвэрлэлийн бараанд мөн түүнчлэн улс оронд оруулсан, дахин боловсруулалт хийсэн, үндсэн чанар буюу техникийн шинжийг өөрчилсөн гадаад гаралтай барааг оруулна.

Domestic goods consist of goods which have been wholly obtained or substantially transformed within the country and which have undergone a substantial transformation there and compensating products obtained under the inward processing procedure when such processing confers domestic origin.

Барааны реэкспортод Монгол Улсын гаалийн нутаг дэвсгэрт урьд нь оруулсан боловч ямар нэг дахин боловсруулалт хийгдээгүй, гаалийн татвар, хураамж болон төлбөргүй, эдийн засгийн хориг хязгаарлалтгүйгээр гадаадад гаргасан барааг оруулна.

Re-exports are foreign goods exported in the same state as previously imported, from the free circulation area, premises for inward processing or industrial free zones, directly to the rest of the world and into premises for customs warehousing or commercial free zones.

Барааны импорт гэж эргүүлж гаргах үүрэггүйгээр Монгол Улсын гаалийн нутаг дэвсгэрт гадаадаас бараа оруулахыг ойлгоно.

Importation of goods means the customs procedure which provides that imported goods may remain permanently in the customs territory. Importation consists of imports of foreign goods for economic demand and re-imports of goods. Re-imports are goods imported in the same state as previously exported.

Импортод улс орны эдийн засгийн хэрэглээнд зориулж гадаадаас оруулсан бараа, мөн реимпортлох барааг хамруулна. Реимпортын бараанд Монгол Улсын нутаг дэвсгэрээс урьд нь гаргасан хэдий ч эргүүлэн оруулсан барааг оруулна.

Экспорт, импортын нийлбэрээр гадаад худалдааны барааны нийт эргэлтийг тодорхойлно.

Total foreign trade turnover is the sum of exports and imports.

Нийт экспортоос импортыг хассан зөрүүгээр тэнцлийг тодорхойлно. Тэнцэл (-) тэмдэгтэй бол алдагдалтай, (+) тэмдэгтэй бол ашигтай гэж үзнэ.

Foreign trade balance is the difference between exports and imports of goods and services. It means if the balance is (-), it has a deficit and if the balance is (+), it has a surplus.

Аж үйлдвэр

Industry

Аж үйлдвэрийн салбарын нийт үйлдвэрлэл нь аж ахуйн нэгжүүдийн тайлант хугацаанд зах зээлд болон өөрийн эцсийн хэрэглээнд зориулж үйлдвэрлэсэн бүтээгдэхүүнээс бүрдэнэ.

Gross output of the industry consists of the products or services produced by business entities for the market and for their own final use in a given period.

Аж үйлдвэрийн салбарын борлуулсан бүтээгдэхүүн нь аж ахуйн нэгжүүдийн тайлант хугацаанд худалдсан буюу гадагш гүйцэтгэсэн ажил, үйлчилгээний хэмжээ юм.

Industrial products sold are the amount of products sold and services provided by business entities in a given period.

Аж ахуйн нэгжүүдийг эдийн засгийн үйл ажиллагаагаар ангилахдаа НҮБ-аас гишүүн орнууддаа мөрдөхийг зөвлөмж болгосон эдийн засгийн бүх төрлийн үйл ажиллагааны олон улсын стандарт ангилалд үндэслэсэн үндэсний ангиллыг мөрдөж байна.

To classify business entities by economic activities, a national classification based on the International Standard Industrial Classification (ISIC) recommended by the United Nations to its member countries, is employed.

Аж үйлдвэрийн салбарын гол нэр төрлийн бүтээгдэхүүнийг сар бүрийн мэдээлэлд хамруулан судалж, үйлдвэрлэлийн биет хэмжээний индексийг тооцно. Уг индексийг тооцохдоо Ласпейресийн биет хэмжээний индексийн томъёог ашиглана.

Data on main industrial products are collected on a monthly basis for calculation of the production volume index. This index is calculated by Laspeyres index.

$$I_Q = \frac{\sum(Q_1 * P_0)}{\sum(Q_0 * P_0)} * 100$$

$$I_Q = \frac{\sum(Q_1 * P_0)}{\sum(Q_0 * P_0)} * 100$$

Q_1 - тайлант хугацаанд үйлдвэрлэсэн бүтээгдэхүүн
 Q_0 - суурь үед үйлдвэрлэсэн бүтээгдэхүүн
 P_0 - суурь оны үнэ

Q_1 - products at the observation period
 Q_0 - products at the base period
 P_0 - price at the base year

Тээвэр

Transportation

Ачаа эргэлтийг тооцохдоо тээвэрлэсэн ачааг тээсэн зай/км/-аар үржүүлнэ.

Freight turnover is estimated by multiplying the total amount of transported cargo with the shipping distance/ km /;

Зорчигч эргэлт нь зорчсон зорчигчдын тоо, аялсан зайн үржвэрээр илэрхийлэгдэнэ.

Passenger turnover is measured by multiplying the numbers of the passengers with the travel distance;

Шилжүүлсэн тн.км гэж тээврээр гүйцэтгэсэн олон төрөл, хэлбэрийн ажил, үйлчилгээг тусгай коэффициентуудыг

Transferred tonne. kilometer refers to indicators converted different kinds of services performed through transportation

ашиглан нэг нэгжид буюу тонн километрт шилжүүлсэн үзүүлэлтийг ойлгоно. *into a unit or tonne-kilometers using particular coefficients.*

Тээврийн орлого нь ачаа, зорчигч тээвэрлэлт, түүнтэй холбогдох үйл ажиллагаанаас орсон орлого юм. *Revenue from transportation is the income from the freight and passenger transportation and activities related to it.*

Цаг уур, агаарын бохирдол

Climate and air pollution

Агаарын бохирдол гэж агаар мандалд нэг буюу хэд хэдэн химийн бодис дагнасан буюу хавсарсан байдлаар хүн, амьтан, ургамлын аймгийн амьдрал, ахуйн нөхцөл, үйл ажиллагаанд сөрөг нөлөөлөл үзүүлж, стандартаар тогтоосон хүлцэх хэм хэмжээнээс давсан агаар дахь бохирдуулах бодис тодорхой хугацаагаар байхыг ойлгоно.

Air pollution is the presence of contaminant or pollutant substances in the air that do not disperse properly and that interfere with human health or welfare, or produce other harmful environmental effects and that are found to have content higher than the tolerable level.

Хүлцэх агууламж гэж хүний эрүүл мэндэд сөрөг нөлөө үзүүлэхгүй байх агаар дахь химийн бохирдуулагчийн зөвшөөрөгдөх хэмжээг ойлгоно.

Tolerable amount refers to the acceptable amount of chemical pollutants in the air that have not harmful effect on the human health.

Зөвшөөрөгдөх түвшин гэж хүний эрүүл мэндэд сөрөг нөлөө үзүүлэхгүй байх агаар дахь физикийн бохирдуулагчийн зөвшөөрөгдөх түвшинг ойлгоно.

Acceptable rate is the acceptable rate of the physical pollutants in the air that have not harmful effect on the human health.

Аюулт үзэгдэл, осол

Hazardous phenomena and disasters

Гамшиг гэж аюулт үзэгдэл, техникийн холбогдолтой осол, алан хядах ажиллагаа, дэлбэрэлтийн улмаас олон хүний эрүүл мэнд, амь нас хохирох, мал, амьтан олноор хорогдох, эд хөрөнгө, хүрээлэн байгаа орчинд улс, орон нутгийн дотоод нөөц боломжоос давсан хохирол учрахыг хэлнэ.

Disasters mean loss of many human lives and livestock, immense damage to property and environment that exceeds national and local resources and capacity due to hazardous phenomena, major technological accidents, and terrorist acts or explosion.

Аюулт үзэгдэл гэж хүчтэй цасан болон шороон шуурга, ган, зуд, үер, газар хөдлөлт, цөлжилт болох, гал түймэр, хүн, мал, амьтны болон ургамлын гоц халдварт өвчин гарах, хортон мэрэгчид тархах зэргийг хамруулан ойлгоно.

Hazardous phenomena mean severe snow, dust storm, drought, dzud, flood, earthquake, desertification, fire, epidemic, epizootic, hazardous vegetative diseases or spreading detrimental rodents.

Техникийн холбогдолтой осол гэж үйлдвэрлэл, технологийн горим зөрчигдсөнөөс тоног төхөөрөмж, барилга, байгууламж, шугам, сүлжээ эвдрэх, тээврийн хэрэгсэл осолдох сүйрэх, цацраг идэвхт болон химийн хорт бодис алдагдах зэргийг хамруулан ойлгоно.

Major technological accidents mean destruction of factories, buildings, communication or roads, accidents of transportation facilities or leakage of radioactive and hazardous chemical substances caused by violation of technological procedures.

**Монгол Улсын нийгэм,
эдийн засгийн байдал**
(2012 оны эхний 11 сарын байдлаар)

**Social and economic situation
of Mongolia**
(As of the first 11 months of 2012)

I. Нийгмийн үзүүлэлт

Улсын хэмжээнд 2012 оны эхний 11 сард 68327 эх амаржиж, амьд төрсөн хүүхдийн тоо 68618 болж, өмнөх оны мөн үеийнхээс амаржсан эхийн тоо 3660 эхээр, хүүхдийн тоо 3708 хүүхдээр буюу 5.7 хувиар тус тус нэмэгдсэн байна.

Улсын хэмжээгээр энэ оны эхний 11 сард нялхсын эндэгдэл 1029 болж, өмнөх оны мөн үеийнхээс 26 хүүхэд буюу 2.5 хувиар буурч, 1-5 хүртэлх насандаа 230 хүүхэд эндэж, өмнөх оны мөн үеийн түвшинд байна.

Бүртгэлтэй ажилгүй иргэдийн тоо 2012 оны 11 дүгээр сарын эцэст 40.3 мянга болж, өмнөх оны мөн үеийнхээс 22.4 мян. хүнээр буюу 35.7 хувиар буурчээ.

Нийгмийн даатгалд 2012 оны эхний 11 сард 711.6 мян.хүн шимтгэл төлөгч, даатгуулагчаар бүртгэгдсэний 484.7 мянга буюу 68.1 хувь нь аж ахуйн нэгж байгууллагынх, 226.9 мянга буюу 31.9 хувь нь төсөвт байгууллагынх байгаа бөгөөд өмнөх оны мөн үеийнхээс нийт шимтгэл төлөгч, даатгуулагчдын тоо 82.1 мянга буюу 13.0 хувь, үүнээс аж ахуйн нэгж, байгууллагынх 73.0 мянга буюу 17.7 хувь, төсөвт байгууллагынх 9.0 мянга буюу 4.1 хувиар нэмэгджээ.

Нийгмийн халамжийн тэтгэвэрт 2012 оны эхний 11 сард 60.7 мян.хүн хамрагдсан нь өмнөх оны мөн үеийнхээс 3.8 мян.хүн буюу 6.8 хувь, олгосон тэтгэврийн хэмжээ 27.2 тэрбум төг буюу 84.4 хувиар нэмэгджээ.

Өмнөх оны мөн үеийнхтэй харьцуулахад 2012 оны эхний 11 сард вирүст хепатитаар өвчлөгчдийн тоо 6228 хүн буюу 49.4 хувь, салхин цэцгээр 358 хүн буюу 12.7 хувь, цусан суулгаар 79 хүн буюу 3.9 хувь, сүрьеэгээр өвчлөгчдийн тоо 68 хүн буюу 1.8 хувиар буурсан хэдий ч халдварт өвчнөөр өвчлөгчдийн нийт тоо 39301 болж, 873 хүн буюу 2.3 хувиар нэмэгдсэн нь гахайн хавдраар

I. Social indicators

In the first 11 months of 2012, 68327 mothers delivered 68618 children (live births) increased by 3660 mothers, and 3708 children or 5.7 percent respectively, compared to same period of the previous year.

In the first 11 months of 2012, at the national level infant mortality decreased by 26 or 2.5 percent to 1029 and child mortality aged 1-5 reached 230, remaining at the same level of the previous year.

The number of unemployed reached 40.3 thousand at the end of November 2012, reflecting an increase of 22.4 thous.persons or 35.7 percent compared to same period of the previous year.

In the first 11 months of 2012, 711.6 thous.persons were registered as insurer, of which 484.7 thousand or 68.1 percent were those from the establishments and 226.9 thousand or 31.9 percent from the government budgetary organization. Compared to same period of the previous year, the number of insurers increased by 82.1 thousand or 13.0 percent, of which the increased by 73.0 thousand or 17.7 percent from establishments, and increased by 9.0 thousand or 4.1 percent from government budgetary organization.

In the first 11 months of 2012, social welfare pensions and benefits allocated to 60.7 thous.persons, showing an increase of 3.8 thous.persons or 6.8 percent, total amount of the allocated fund increased by 27.2 bln.tog or 84.4 percent compared to same period of the previous year.

In the first 11 months of 2012, the total number of infectious disease cases reached 39301, increase by 873 cases or 2.3 percent compared to same period of the previous year. The increase in the number of infectious disease cases was mainly due to the increases of 7408 or 9.3 times in mumps and 466 or 11.8 percent in syphilis although there were decreases of 6228 or 49.4 percent in viral hepatitis, 358 or 12.7 percent in

өвчлөгчдийн тоо 7408 хүн буюу 9.3 дахин, тэмбүүгээр өвчлөгчдийн тоо 466 хүн буюу 11.8 хувиар өссөнөөс голлон шалтгаалав.

Улсын хэмжээнд 2012 оны эхний 11 сарын байдлаар 20133 гэмт хэрэг бүртгэгдсэн нь өмнөх оны мөн үеийнхээс 2542 хэргээр буюу 14.5 хувиар өсчээ. Өмнөх оны мөн үеийнхээс нийт гэмт хэргийн тоо нэмэгдэхэд өмчлөх эрхийн эсрэг гэмт хэрэг (1622), хүний амь бие, эрүүл мэндийн эсрэг (515), байгаль хамгаалах журмын эсрэг (148) тээврийн хэрэгслийн хөдөлгөөний аюулгүй байдал, ашиглалтын журмын эсрэг (140) зэрэг гэмт хэрэг өссөн нь голлон нөлөөлөв.

Бүртгэгдсэн гэмт хэргийн улмаас 7628 хүн гэмтэж, 852 хүн нас барсан нь өмнөх оны мөн үеийнхээс гэмтсэн хүний тоо 334 буюу 4.6 хувиар өсч, нас барсан хүний тоо 19 буюу 2.2 хувиар буурсан байна.

II. Макро эдийн засгийн үзүүлэлт

Хэрэглээний үнийн улсын индекс (ХҮҮИ) 2012 оны 11 дүгээр сард өмнөх сарынхаас 0.2 хувь, оны эхнээс 13.1 хувь, өмнөх оны мөн үеийнхээс 14.4 хувиар өслөө.

Ерөнхий индекс өмнөх сарынхаас өсөхөд хувцас, бөс бараа, гутлын бүлгийн үнэ дүнгээрээ 1.5 хувиар өссөн нь голлон нөлөөлжээ.

Мөнгөний нийлүүлэлт (M2) 2012 оны 11 дүгээр сарын эцэст 7033.2 тэрбум төг болж, өмнөх сарынхаас 99.4 тэрбум төг буюу 1.4 хувиар буурч, өмнөх оны мөн үеийнхээс 920.0 тэрбум төг буюу 15.0 хувиар өсчээ.

Гүйлгээнд байгаа бэлэн мөнгө 2012 оны 11 дүгээр сарын эцэст 722.1 тэрбум төг болж, өмнөх сарынхаас 4.5 тэрбум төг буюу 0.6 хувь, өмнөх оны мөн үеийнхээс 43.2 тэрбум төг буюу 6.4 хувиар өсчээ.

Аж ахуйн нэгж, байгууллага, иргэдэд олгосон нийт зээлийн өрийн үлдэгдэл 2012 оны 11 дүгээр сарын эцэст 6867.8 тэрбум

varicella, 79 or 3.9 percent in shigellosis, 68 or 1.8 percent in tuberculosis.

At national level, 20133 crimes were registered in the first 11 months of 2012, reflecting an increase of 2542 crimes or 14.5 percent compared to same period of the previous year. The increase in the number of crimes was mainly due to the increases in crime against the right of ownership (1622), crime against human life and health (or physical well-being) (515), crimes against environmental protection rules (148), crime against the rules of safety of traffic and use of motor vehicles (140) compared to same period of the previous year.

In the first 11 months of 2012, occurred crimes caused 7628 injuries and 852 deaths. The number of injuries up by 334 persons or 4.6 percent and the number of deaths down by 19 persons or 2.2 percent compared to same period of the previous year.

II. Macroeconomic indicators

The national consumer price index in November 2012, increased by 0.2 percent compared to the previous month, 13.1 percent compared to the beginning of the year and 14.4 percent compared to same period of the previous year.

The increase in national index compared to the previous month was mainly due to 1.5 percent increase in clothing, footwear and cloth.

According to the report of the Bank of Mongolia, money supply (broad money or M2) at the end of November 2012, reached to 7033.2 bln.tog, decreased by of 99.4 bln.tog or 1.4 percent compared to the previous month, and increased by 920.0 bln.tog or 15.0 percent compared to same period of the previous year.

At the end of November 2012, currency issued in circulation reached 722.1 bln.tog, increased by 4.5 bln.tog or 0.6 percent compared to the previous month, and increased by 43.2 bln.tog or 6.4 percent compared to same period of the previous year.

Loans outstanding at the end of November 2012, amounted to 6867.8 bln.tog, up by 12.4 bln.tog or 0.2 percent compared

төг болж, өмнөх сарынхаас 12.4 тэрбум төг буюу 0.2 хувь, өмнөх оны мөн үеийнхээс 1429.0 тэрбум төг буюу 26.3 хувиар өсчээ.

Хугацаа хэтэрсэн зээлийн өрийн үлдэгдэл 2012 оны 11 дүгээр сарын эцэст 147.7 тэрбум төг болж, өмнөх сарынхаас 15.2 тэрбум төг буюу 11.5 хувь, өмнөх оны мөн үеийнхээс 76.2 тэрбум төг буюу 2.1 дахин өсчээ.

Банкны системийн хэмжээгээр чанаргүй зээл 2012 оны 11 дүгээр сарын эцэст 298.5 тэрбум төг болж, өмнөх сарынхаас 7.7 тэрбум төг буюу 2.5 хувь, өмнөх оны мөн үеийнхээс 44.7 тэрбум төг буюу 13.0 хувиар буурсан байна.

Үнэт цаасны арилжаа 2012 оны 11 дүгээр сард 20 өдөр явагдаж, 424.3 сая төгрөгийн гүйлгээ хийгдэж, 785.0 мян.ш үнэт цаас арилжигдсан байна.

Улсын нэгдсэн төсвийн тэнцвэржүүлсэн орлого ба тусламжийн нийт хэмжээ 2012 оны эхний 11 сард 4322.0 тэрбум төг, зарлага ба эргэж төлөгдөх цэвэр зээлийн нийт хэмжээ 5028.8 тэрбум төг болж, улсын нэгдсэн төсвийн тэнцвэржүүлсэн тэнцэл 706.7 тэрбум төгрөгийн алдагдалтай гарлаа.

Нэгдсэн төсвийн урсгал орлого 2012 оны эхний 11 сард 4283.4 тэрбум төг, урсгал зардал 3828.8 тэрбум төг болж тэнцвэржүүлсэн урсгал тэнцэл 454.6 тэрбум төгрөгийн ашигтай гарав.

Татварын нийт орлого өмнөх оны мөн үеийнхээс 536.7 тэрбум төг буюу 16.3 хувиар нэмэгдэхэд нийгмийн даатгалын шимтгэлийн орлого 214.4 тэрбум төг буюу 54.8 хувь, дотоодын бараа, үйлчилгээний татварын орлого 188.2 тэрбум төг буюу 14.7 хувь, бусад татварын орлого 94.8 хувь буюу 16.6 хувь, орлогын албан татварын орлого 30.9 тэрбум төг буюу 4.2 хувиар өссөн нь голлон нөлөөлжээ.

Татварын бус орлого өмнөх оны мөн үеийнхээс 41.5 тэрбум төг буюу 10.2 хувиар нэмэгдэхэд төсөвт газрын өөрийн орлого 6.2 тэрбум төг буюу 3.5 хувь, хувьцааны ногдол ашгийн орлого 2.6 тэрбум төг буюу 6.4 хувиар буурсан хэдий ч газрын тосны

to the previous month, and up by 1429.0 bln.tog or 26.3 percent compared to same period of the previous year.

Principals in arrears at the end of November 2012, reached 147.7 bln.tog, increased by 15.2 bln.tog or 11.5 percent compared to the previous month, and increased by 76.2 bln.tog or 2.1 times compared to same period of the previous year.

At the end of November 2012, the non-performing loans over the bank system reached 298.5 bln.tog, showing a decrease of 7.7 bln.tog or 2.5 percent compared to the previous month, and a decrease of 44.7 bln.tog or 13.0 percent compared to same period of the previous year.

In November 2012, there were 20 trading days and 785.0 thous.shares valued at 424.3 mln.tog were traded.

In the first 11 months of 2012, total equilibrated revenue and grants of the General Government Budget amounted to 4322.0 bln.tog and total expenditure and net lending amounted to 5028.8 bln.tog, representing deficit of 706.7 bln.tog in the equilibrated balance of General Government Budget.

In the first 11 months of 2012, current revenue of the General Government Budget amounted to 4283.4 bln.tog and current expenditure reached 3828.8 bln.tog. Thus, the budget equilibrated current balance was in surplus of 454.6 bln.tog.

Compared to same period of the previous year, tax revenue increased by 536.7 bln.tog or 16.3 percent. The increase was mainly due to the increases of 214.4 bln.tog or 54.8 percent in social security contribution, 188.2 bln.tog or 14.7 percent in taxes on goods and services, 94.8 bln.tog or 16.6 percent in other taxes and 30.9 bln.tog or 4.2 percent in income tax.

Compared to same period of the previous year, non-tax revenue increased by 41.5 bln.tog or 10.2 percent. The increase was mainly due to the increases of 23.6 bln.tog or 38.3 percent in revenues from oil petroleum, 17.1 bln.tog or 42.8 percent in

орлого 23.6 тэрбум төг буюу 38.3 хувь, хүү, торгуулийн орлого 17.1 тэрбум төг буюу 42.8 хувь, бусад нэр заагдаагүй орлого 6.8 тэрбум төг буюу 15.8 хувь, навигацын орлого 2.1 тэрбум төг буюу 5.4 хувиар өссөн нь голлон нөлөөлжээ.

Улсын нэгдсэн төсвийн зарлага ба эргэж төлөгдөх цэвэр зээлийн нийт хэмжээ 2012 оны эхний 11 сард 5028.8 тэрбум төг болж, өмнөх оны мөн үеийнхээс 1215.5 тэрбум төг буюу 31.9 хувиар нэмэгдсэн нь эргэж төлөгдөх цэвэр зээл 243.1 тэрбум төг буюу 6.4 дахин буурсан хэдий ч бараа, үйлчилгээний зардал 532.1 тэрбум төг буюу 42.3 хувь, татаас ба шилжүүлгийн зардал 445.0 тэрбум төг буюу 30.0 хувь, хөрөнгийн зардал 406.3 тэрбум төг буюу 54.3 хувь, зээлийн үйлчилгээний төлбөрийн зардал 75.2 тэрбум төг буюу 3.2 дахин өссөнөөс шалтгаалжээ.

Хөрөнгийн зардалд 2012 оны эхний 11 сард 1155.3 тэрбум төг зарцуулсан нь өмнөх оны мөн үеийнхээс 406.3 тэрбум төг буюу 54.3 хувиар нэмэгджээ. Энэ нь өмнөх оны мөн үеийнхээс дотоодын эх үүсвэрээс зарцуулсан хөрөнгийн зардал 398.3 тэрбум төг буюу 56.7 хувь, гадаад эх үүсвэрээс зарцуулсан хөрөнгийн зардал 8.1 тэрбум төг буюу 17.4 хувиар өссөнөөс шалтгаалсан байна.

Монгол Улс 2012 оны эхний 11 сард дэлхийн 137 оронтой худалдаа хийж, гадаад худалдааны нийт бараа эргэлт 10298.9 сая ам.долл, үүнээс экспорт 4029.9 сая ам.долл, импорт 6269.1 сая ам.долларт хүрчээ.

Гадаад худалдааны тэнцэл 2012 оны эхний 11 сард 2239.2 сая ам.долларын алдагдалтай гарч, өмнөх оны мөн үеийнхээс 534.5 сая ам.долл буюу 31.4 хувиар өсчээ. Үүнд импортын өмнөх оны мөн үеийнхээс өссөн өсөлт экспортынхоос 10.6 пунктээр илүү байгаа нь нөлөөлсөн байна.

revenues from interest, 6.8 bln.tog or 15.8 percent in revenues from others, and 2.1 bln.tog or 5.4 percent in navigation fee although there was decreases of 6.2 bln.tog or 3.5 percent in revenues from budget entities and 2.6 bln.tog or 6.4 percent in revenues from dividends.

In the first 11 months of 2012, total expenditure and net lending of the General Government Budget increased by 1215.5 bln.tog or 31.9 percent to 5028.8 bln.tog compared to same period of the previous year. This was mainly due to increases of 532.1 bln.tog or 42.3 percent in expenditure of goods and services, 445.0 bln.tog or 30.0 percent in subsidies and transfers, 406.3 bln.tog or 54.3 percent in capital expenditure, 75.2 bln.tog or 3.2 times in interest payments although there was decreases of 243.1 bln.tog or 6.4 times in lending minus repayments.

In the first 11 months of 2012, spending of 1155.3 bln.tog on capital expenditure increased by 406.3 bln.tog or 54.3 percent compared to same period of the previous year. This was mainly due to increases of 398.3 bln.tog or 56.7 percent in capital expenditure of domestic sources and 8.1 bln.tog or 17.4 percent in capital expenditure of foreign financed compared to same period of the previous year.

In the first 11 months of 2012, Mongolia traded with 137 countries from all over the world and total external trade turnover reached 10298.9 mln.US dollars, of which exports made up 4029.9 mln.US dollars and imports made up 6269.1 mln.US dollars.

Foreign trade balance showed a deficit of 2239.2 mln.US dollars in the first 11 months of 2012, reflecting 534.5 mln.US dollars or 31.4 percent increase compared to same period of the previous year. The foreign trade deficit in the first 11 months of 2012 was mainly caused by the fact that the import growth was higher by 10.6 points than the export growth.

Нийт бараа эргэлтийн хэмжээ 69.1 сая ам.долл буюу 0.7 хувь, импортын хэмжээ 301.8 сая ам.долл буюу 5.1 хувиар өсч, экспортын хэмжээ 232.7 сая ам.долл буюу 5.5 хувиар буурчээ.

Экспортын 98.1 хувийг эрдэс бүтээгдэхүүн, үнэт ба хагас үнэт чулуу, үнэт металл, гоёлын зүйлс, зоос, түүхий болон боловсруулсан арьс, шир, ангийн үс, тэдгээрээр хийсэн эдлэл, нэхмэл бүтээгдэхүүн эзэлж байна.

Total external trade turnover increased by 69.1 mln.US dollars or 0.7 percent, of which imports up by 301.8 mln.US dollars or 5.1 percent and exports down by 232.7 mln.US dollars or 5.5 percent, compared to same period of the previous year.

Mineral products, natural or cultured stones, precious metal, jewelry, coins, raw & processed hides, skins, fur & articles, animal origin products, and textile articles accounted for 98.1 percent of the total export value amount.

III. Эдийн засгийн салбарын үзүүлэлт

Аж үйлдвэрийн салбарын бүтээгдэхүүний нийт үйлдвэрлэл 2005 оны зэрэгцүүлэх үнээр 2012 оны эхний 11 сард 1996.9 тэрбум төг болж, өмнөх оны мөн үеийнхээс 134.2 тэрбум төг буюу 7.2 хувиар өслөө. Энэхүү өсөлтөд 35 хувийн агуулгад шилжүүлснээр зэсийн баяжмал, молибдений баяжмал, металл агуулгаараа, алт, цайрын баяжмал, хайлуур жоншны баяжмал, төмрийн хүдэр, газрын тос зэрэг уул уурхай, олборлох аж үйлдвэрийн салбарын гол нэр төрлийн бүтээгдэхүүний үйлдвэрлэл 0.3-44.6 хувь; хиаман төрлийн бүтээгдэхүүн, нарийн боов, сүлжмэл эдлэл, зүсмэл материал, архи, металл цувимал, талх, гурил, хивс, цэвэр ус, малын тэжээл, цахилгааны утас, металл бэлдэц, шар айраг, шингэн сүү, бетон зуурмаг, шахмал түлш, шавардлагын зуурмаг, бетон дэр зэрэг боловсруулах аж үйлдвэрийн салбарын үндсэн нэр төрлийн бүтээгдэхүүний үйлдвэрлэл 2.6 хувиас 4.4 дахин нэмэгдсэн нь голлон нөлөөлжээ.

Төмөр замын тээврээр 2012 оны эхний 11 сард 18719.3 мян.т ачаа тээж, давхардсан тоогоор 3702.6 мян.зорчигч зорчсон нь өмнөх оны мөн үеийнхээс тээсэн ачаа 1996.2 мян.т буюу 11.9 хувь, зорчигчдын тоо 158.4 мян.хүн буюу 4.5 хувиар өсчээ. Тээсэн ачаа, зорчигчдын тоо өссөнөөр төмөр замын тээврийн салбарын орлого 2012 оны эхний 11 сард 384.3 тэрбум төг болж, өмнөх оны мөн үеийнхээс 31.7 тэрбум төг буюу 9.0 хувиар өсчээ.

III. Economic sector indicators

In the first 11 months of 2012, the total industrial output increased by 134.2 bln.tog or 7.2 percent to 1996.9 bln.tog (at 2005 constant prices) compared to same period of the previous year. The increase in the industrial output was mainly due to 0.3-44.6 percent, increases in mining and quarrying products such as copper concentrate with 35 percent, molybdenum, with concentrate, gold, zincum concentrate, flour spar concentrate, iron ore, and crude oil and 2.6 percent to 4.4 times increases in industrial main products of manufacturing sector such as kind of sausage, bakery products, knitted goods, sawn wood, alcoholic beverage, metal foundries, bread, flour, carpet, bottled water, fodder, electric wire, metal steel, beer, milk, contrite mortar, briquette, plastering mortar and metal sleeper.

In the first 11 months of 2012, 18719.3 thous.t freight and 3702.6 thous.passengers (double counting) were carried by railway transport. Compared to same period of the previous year, the number of carried freight rose by 1996.2 thous.t or 11.9 percent and the number of carried passengers rose by 158.4 thous.persons or 4.5 percent. Due to the increase in carried freight and passengers, revenue from railway transport increased by 31.7 bln.tog or 9.0 percent to 384.3 bln.tog in the first 11 months of 2012, compared to same period of the previous year.

Агаарын тээврээр 2012 оны эхний 11 сард 3677.0 т ачаа тээж, давхардсан тоогоор 713.5 мян.зорчигч зорчсон нь өмнөх оны мөн үеийнхээс тээсэн ачаа 1096.4 т буюу 42.5 хувь, зорчигчдын тоо 188.3 мян.хүн буюу 35.8 хувиар өсчээ. Тээсэн ачаа, зорчигчдын тоо өссөнөөр агаарын тээврийн салбарын орлого 2012 оны эхний 11 сард 183.3 тэрбум төг болж, өмнөх оны мөн үеийнхээс 31.8 тэрбум төг буюу 21.0 хувиар нэмэгдэв.

Аюулт үзэгдэл, осол 2012 оны эхний 11 сард 3776 удаа гарсны улмаас 226 хүн амь насаа алдаж, 12.3 мянган толгой мал, амьтан хорогджээ. Энэ оны эхний 11 сард объектын түймэр 3258 удаа, ой, хээрийн түймэр 229 удаа, гол, нуурын усанд хүн унасан осол 102 удаа, аадар бороо, үерийн үзэгдэл 34 удаа, мал, амьтны халдварт галзуу өвчин 32 удаа, бичил уурхай, нурангины осол 26 удаа, хүчтэй салхи, шуурга 22 удаа, аянгын үзэгдэл 16 удаа, малын халдварт боом өвчин 14 удаа, 3.5-аас дээш магнитудын газар хөдлөлт 13 удаа, химийн хорт бодисын алдагдалтай холбоотой ослын дуудлага 11 удаа бүртгэгджээ. Аюулт үзэгдэл, ослын улмаас 91.9 тэрбум төгрөгийн хохирол учирсан байна.

Өмнөх оны мөн үеийнхээс аюулт үзэгдэл, ослын тохиолдол 508-аар, амь насаа алдсан хүний тоо 24-өөр нэмэгдэв.

Ус, цаг уурын хүрээлэнгийн мэдээгээр хамгийн их хур тунадас 2012 оны 11 дүгээр сард Увс аймгийн Малчин суманд орж 36.6 мм-т хүрчээ. Энэ оны 11 дүгээр сард Баянхонгор аймгийн Жинст суманд хамгийн их температур 16.0 хэм, Төв аймгийн Бүрэн сум, Улаанбаатар хотын Багануур дүүрэгт хамгийн бага температур -30.0 хэм байлаа. Салхины хурд Баян-Өлгий аймгийн Өлгий суманд 27 м/с хүрчээ.

Азотын давхар ислийн хоногийн дундаж агууламж 2012 оны 11 дүгээр сард Улаанбаатар хотын 13-р хороолол орчимд 30 удаа, Хархорин захын орчимд 26 удаа, 32-ын тойрог орчимд 22 удаа, Баруун дөрвөн замын орчимд 21 удаа,

In the first 11 months of 2012, 3677.0 t freight and 713.5 thous.passengers (double counting) were carried by air transport. Compared to same period of the previous year, the number of carried freight increased by 1096.4 t or 42.5 percent, the number of carried passengers rose by 188.3 thous. persons or 35.8 percent. Due to the increase in carried freight and passengers, revenue from air transport increased by 31.8 bln.tog or 21.0 percent to 183.3 bln.tog in the first 11 months of 2012, compared to same period of the previous year.

In the first 11 months of 2012, 3776 disasters and accidents occurred. As a result, 226 people died, 12.3 thous.livestock and animals had lost. There were 3258 structure fires, 229 forest fires and wildfires, 102 accidental drowning and submersion incidents, 34 heavy rain and floods, 32 animal madness diseases, 26 incidents related to artisan mining rock falls, 22 severe storms, 16 thunder, 14 malignant anthrax, 13 earthquakes with magnitude greater than 3.5 and 11 emergency calls related to chemical substance usage made in the first 11 months of 2012. In the first 11 months of 2012, estimated damage caused by the disasters and accidents amounted to 91.9 bln.tog.

Compared to same period of previous year, disaster and accidents occurred increased by 508, people died up by 24.

According to the report of the Institute of Meteorology and Hydrology, maximum precipitation was registered in Malchin soum (36.6 mm) of Uvs aimag in November 2012. In November 2012, Jinst soum of Bayankhongor aimag had the highest air temperature (16.0°C), while Buren soum of Tov aimag and Baganuur district of Ulaanbaatar city had the lowest air temperature (-30.0°C). Wind speed reached 27 m/sec in Olgii soum of Bayan-Olgii aimag.

Daily average concentration of nitrogen dioxide exceeded 30 times around the 13th micro district of Ulaanbaatar city, 26 times around Kharkhorin market, 22 times around the 32nd Toirog, 21 times around the West crossroad, 3 times around the

Офицеруудын ордон орчимд 3 удаа, *Offitseruudiin ordon, 2 times around the 1th*
1-р хороолол орчимд 2 удаа, хүхэрлэг *micro district, daily average concentration of*
хийн хоногийн дундаж агууламж 13-р *sulphur dioxide exceeded 25 times around*
хороолол орчимд 25 удаа, 32-ын тойрог *the 13th micro district, 24 times around the*
орчимд 24 удаа, 1-р хороолол орчимд *32nd Toirog, 22 times around the 1th micro*
22 удаа, Офицеруудын ордон орчимд *district, 20 times around the Offitseruudiin*
20 удаа, Баруун дөрвөн замын орчимд *ordon, 12 times around the West crossroad,*
12 удаа, Хархорин захын орчимд 4 удаа *and 4 times around Kharkhorin market,*
10 микроноос бага хэмжээтэй тоосны *particulate matter less than 10 micrograms*
агууламж 13-р хороолол орчимд 27 удаа, *exceeded 27 times around the 13th micro*
Хархорин захын орчимд 26 удаа, 32-ын *district, 26 times around Kharkhorin market,*
тойрог орчимд 20 удаа, Баруун дөрвөн *20 times around the 32nd Toirog, and 19*
замын орчимд 19 удаа, 2.5 микроноос бага *times around the West crossroad, particulate*
хэмжээтэй тоосны агууламж Баруун дөрвөн *matter less than 2.5 micrograms exceeded*
замын орчимд 18 удаа агаарын чанарын *18 times around the West crossroad from*
стандарт дах хүлцэх хэм хэмжээнээс тус *the maximum allowable concentration of air*
тус давсан байна. *quality standard in November 2012.*

МОНГОЛ УЛСЫН ҮНДЭСНИЙ
СТАТИСТИКИЙН ХОРООНЫ ДАРГА

С.МЭНДСАЙХАН

CHAIRMAN OF THE NATIONAL STATISTICAL
OFFICE OF MONGOLIA

S.MENDSAIKHAN

2012 оны 12 дугаар сарын 10
10 December, 2012

ҮНДСЭН ҮЗҮҮЛЭЛТҮҮД, жил бүрийн эхний 11 сарын байдлаар
MAIN INDICATORS, by the first 11 months of the selected years

Үзүүлэлтүүд	Indicators	2011 I-XI	2012 I-XI	2012 I-XI 2011 I-XI %
Нийгмийн статистикийн үзүүлэлт	Social statistical indicators			
Төрсөн хүүхдийн тоо (амьд төрөлт)	Number of births (live births)	64 910	68 618	105.7
Нэг өрхийн сарын дундаж мөнгөн орлого, мян.төг***	Monthly average income per household, thous.tog***	513.5	756.9	147.4
Нэг өрхийн сарын дундаж мөнгөн зарлага, мян.төг***	Monthly average expenditure per household, thous.tog***	501.9	659.6	131.4
Бүртгэлтэй ажилгүй иргэдийн тоо, 11 дүгээр сарын эцэст	Number of registered unemployed, end of the November	62 726	40 328	64.3
Халдварт өвчнөөр өвчлөгчдийн тоо	Number of infectious disease cases	38 428	39 301	102.3
Бүртгэгдсэн гэмт хэргийн тоо	Number of committed offences	17 591	20 133	114.5
Макро эдийн засгийн статистикийн үзүүлэлт	Macro economic statistical indicators			
Хэрэглээний үнийн улсын индексийн өөрчлөлт, оны эхнээс, хувиар	National consumer price index, from the beginning of the year, percent	8.1	13.1	-
Гүйлгээнд байгаа бэлэн мөнгө*, 11 дүгээр сарын эцэст, тэрбум төг	Currency in circulation* end of the November, bln.tog	678.9	722.1**	106.4
Мөнгө M1*	Money M1*			
11 дүгээр сарын эцэст, тэрбум төг	end of the November, bln.tog	1 552.7	1 557.1**	100.3
Мөнгө M2*	Money M2*			
11 дүгээр сарын эцэст, тэрбум төг	end of the November, bln.tog	6 113.2	7 033.2**	115.0
Валютын зах зээлийн нэрлэсэн ханш, 11 дүгээр сарын дундаж, 1 ам.доллар=төгрөг*	Market exchange rate, average of the November 1 USD=togrog*	1 323.4	1 396.4	105.5
Улсын нэгдсэн төсвийн тэнцвэржүүлсэн орлого, тэрбум төг	Equilibrated revenue of General Government, bln.tog	3 721.4	4 322.0	116.1
Улсын нэгдсэн төсвийн зарлага, тэрбум төг	Expenditure of General Government, bln.tog	3 813.3	5 028.8	131.9
Улсын нэгдсэн төсвийн тэнцвэржүүлсэн нийт тэнцэл, тэрбум төг	Equilibrated overall balance of General Government budget, bln.tog	- 91.9	- 706.8	769.1
Улсын нэгдсэн төсвийн урсгал орлого, тэрбум төг	General Government current budget revenue, bln.tog	3 705.2	4 283.4	115.6
Улсын нэгдсэн төсвийн урсгал зарлага, тэрбум төг	General Government current budget expenditure, bln.tog	2 776.6	3 828.6	137.9
Улсын нэгдсэн төсвийн тэнцвэржүүлсэн урсгал тэнцэл, тэрбум төг	Equilibrated current balance of General Government budget, bln.tog	928.6	454.8	49.0
Экспорт, сая ам.долл	Exports, mln.USD	4 262.5	4 029.9	94.5
Импорт, сая ам.долл	Imports, mln.USD	5 967.3	6 269.1	105.1
Гадаад худалдааны тэнцэл, сая ам.долл	External trade balance, mln.USD	- 1 704.7	- 2 239.2	131.4
Эдийн засгийн статистикийн үзүүлэлт	Economic statistical indicators			
Аж үйлдвэрийн салбарын нийт үйлдвэрлэлт, 2005 оны зэрэгцүүлэх үнээр, тэрбум төг	Gross industrial output, at 2005 constant prices, bln.tog	1 862.6	1 996.9	107.2
Үүнээс:	Of which:			
-Уул уурхай, олборлох үйлдвэр	-Mining and quarrying	1 102.0	1 176.1	106.7
-Боловсруулах аж үйлдвэр	-Manufacturing	560.3	612.2	109.3
-Цахилгаан, дулааны эрчим хүч, усан хангамж	-Electricity, thermal energy and water supply	200.3	208.6	104.1
Төмөр замын тээврээр тээсэн ачаа мян.т	Carried freight by railway transport, thous.t	16 723.1	18 719.3	111.9
Төмөр замын тээврээр зорчсон зорчигчдын тоо, мян.хүн	Carried passengers by railway transport, thous.persons	3 544.2	3 702.6	104.5
Агаарын тээврээр тээсэн ачаа, т	Carried freight by air transport, t	2 580.6	3 677.0	142.5
Агаарын тээврээр зорчсон зорчигчдын тоо, мян.хүн	Carried passengers by air transport, thous.persons	525.2	713.5	135.8

* Эх сурвалж: Монголбанкны статистикийн сарын мэдээлэл

* Source: Monthly statistical bulletin, Bank of Mongolia

** Тайлбар: Урьдчилсан гүйцэтгэлээр

** Note: Preliminary estimates

*** Тайлбар: Жил бүрийн 3 дугаар улирлын байдлаар

*** Note: 3rd quarter of selected years

I. ХӨДӨЛМӨР
LABOUR

1.1 АЖ ҮЙЛДВЭРИЙН САЛБАРТ АЖИЛЛАГЧДЫН ТОО, дэд салбараар, жил бүрийн 11 дүгээр сарын байдлаар
EMPLOYMENT IN INDUSTRY, by divisions, at the end of November of the selected years

Аж үйлдвэрийн салбар	Industrial division	2011 XI	2012 XI	$\frac{2012 \text{ XI}}{2011 \text{ XI}}$ %
Аж үйлдвэрийн салбар	Industrial division	57 253	61 173	106.8
Уул уурхай, олборлох аж үйлдвэр	Mining and quarrying	17 977	19 842	110.4
Нүүрс олборлолт	Mining of coal and lignite, extraction of peat	5 457	8 001	146.6
Газрын тос олборлолт	Extraction of crude petroleum	723	940	130.0
Металлын хүдэр олборлолт	Mining of metal ores	9 998	8 933	89.3
Бусад ашигт малтмал олборлолт	Other mining and quarrying	1 799	1 968	109.4
Боловсруулах аж үйлдвэр	Manufacturing	25 032	27 083	108.2
Хүнсний бүтээгдэхүүн, ундаа үйлдвэрлэл	Manufacture of food products and beverages	10 090	10 906	108.1
Мах, загас, жимс, ногоо, өөх, тос боловсруулалт	Production, processing and preserving of meat, fish, fruit, vegetables, oils, fats	1 278	1 268	99.2
Сүү, сүүн бүтээгдэхүүн үйлдвэрлэл	Manufacture of dairy products	630	875	138.9
Үр тарианы гурил, цардуул, малын тэжээл үйлдвэрлэл	Manufacture of grain mill products, starches, starch products, and prepared animal feeds	726	1 115	153.6
Хүнсний бусад бүтээгдэхүүн үйлдвэрлэл	Manufacture of other food products	3 817	3 979	104.2
Ундаа үйлдвэрлэл / согтууруулах ундаа ороод /	Manufacture of beverages / includes alcohol drinks/	3 639	3 669	100.8
Тамхи үйлдвэрлэл	Manufacture of tobacco products	152	149	98.0
Нэхмэлийн үйлдвэрлэл	Manufacture of textiles	4 322	4 697	108.7
Хувцас үйлдвэрлэл, үслэг арьс боловсруулалт	Manufacture of wearing apparel, dressing and dyeing of fur	1 400	1 204	86.0
Арьс, шир боловсруулах, ширэн эдлэл, гутал үйлдвэрлэл	Tanning, dressing of leather, manufacture of luggage, handbags, saddlery harness, footwear	549	712	129.7
Мод, модон эдлэл үйлдвэрлэл	Manufacture of wood and wooden products	936	1 010	107.9
Цаас, цаасан бүтээгдэхүүн үйлдвэрлэл	Manufacture of paper and paper products	369	337	91.3
Нийтлэх, хэвлэх, дуу бичлэг хийх ажиллагаа	Publishing, printing and reproduction of recorded media	1 044	1 024	98.1
Кокс, шахмал түлш үйлдвэрлэл	Manufacture of coke and briquette	144	264	183.3
Химийн бүтээгдэхүүн үйлдвэрлэл	Manufacture of chemicals and chemical products	1 141	1 323	116.0
Резин болон хуванцар бүтээгдэхүүн үйлдвэрлэл	Manufacture of rubber and plastics products	219	156	71.2
Төмөрлөг бус эрдэс бодисоор хийсэн эдлэл үйлдвэрлэл	Production of other non-metallic mineral products	2 423	2 801	115.6
Төмрийн үйлдвэрлэл	Manufacture of basic metals	1 373	1 662	121.0
Машин, тоног төхөөрөмжөөс бусад төмөр эдлэл үйлдвэрлэл	Manufacture of fabricated metal products, except machinery	401	384	95.8
Бичиг хэргийн болон тооцоолох техник үйлдвэрлэл	Manufacture of office accounting and computing	27	43	159.3
Цахилгаан хэрэгсэл үйлдвэрлэл	Manufacture of electrical and apparatus	47	51	108.5
Эмнэлгийн багаж хэрэгсэл, нарийн хэмжүүр, хараа зүйн хэрэгсэл үйлдвэрлэл	Manufacture of medical precision and optical instruments	93	61	65.6
Тээврийн бусад хэрэгсэл үйлдвэрлэл	Manufacture of other transport equipment	109	141	129.4
Тавилга үйлдвэрлэл, боловсруулах үйлдвэрийн бусад	Manufacture of furniture others	193	158	81.9
Цахилгаан, дулааны эрчим хүч үйлдвэрлэлт, усан хангамж	Electricity, thermal energy and water supply	14 244	14 248	100.0
Цахилгаан, дулаан, уур үйлдвэрлэл	Electricity, thermal energy, steam	10 850	11 014	101.5
Ус ариутгал, усан хангамж	Collection, purification and distribution of water	3 394	3 234	95.3

1.2 АЖ ҮЙЛДВЭРИЙН САЛБАРЫН ХӨДӨЛМӨРИЙН БҮТЭЭМЖ *, дэд салбараар, 2005 оны зэрэгцүүлэх үнээр, жил бүрийн эхний 11 сарын байдлаар

LABOUR PRODUCTIVITY OF INDUSTRIAL SECTOR *, by divisions, at 2005 constant prices, as first 11 months of selected years

Аж үйлдвэрийн салбар	Industrial division	мян.төг thous.tog		
		2011 I-XI	2012 I-XI	2012 I-XI 2011 I-XI
Аж үйлдвэрийн салбар	Industrial division	34 315.0	34 626.1	100.9
Уул уурхай, олборлох аж үйлдвэр	Mining and quarrying	64 552.4	63 806.9	98.8
Нүүрс олборлолт	Mining of coal and lignite, extraction of peat	54 677.9	38 033.8	69.6
Газрын тос олборлолт	Extraction of crude petroleum	152 162.5	214 541.2	141.0
Металлын хүдэр олборлолт	Mining of metal ores	73 394.0	80 785.0	110.1
Бусад ашигт малтмал олборлолт	Other mining and quarrying	11 766.2	13 309.9	113.1
Боловсруулах аж үйлдвэр	Manufacturing	23 803.7	24 100.9	101.2
Хүнсний бүтээгдэхүүн, ундаа үйлдвэрлэл	Manufacture of food products and beverages	28 580.6	30 309.0	106.0
Мах, загас, жимс, ногоо, өөх, тос боловсруулалт	Production, processing and preserving of meat, fish, fruit, vegetables, oils, fats	12 769.3	12 467.6	97.6
Сүү, сүүн бүтээгдэхүүн үйлдвэрлэл	Manufacture of dairy products	31 840.7	29 728.7	93.4
Үр тарианы гурил, цардуул, малын тэжээл үйлдвэрлэл	Manufacture of grain mill products, starches, starch products, and prepared animal feeds	48 133.6	47 132.0	97.9
Хүнсний бусад бүтээгдэхүүн үйлдвэрлэл	Manufacture of other food products	7 953.5	8 722.5	109.7
Ундаа үйлдвэрлэл / согтууруулах ундаа ороод /	Manufacture of beverages / includes alcohol drinks/	49 604.6	55 237.3	111.4
Тамхи үйлдвэрлэл	Manufacture of tobacco products	156 238.5	128 166.8	82.0
Нэхмэлийн үйлдвэрлэл	Manufacture of textiles	23 809.4	16 997.7	71.4
Хувцас үйлдвэрлэл, үслэг арьс боловсруулалт	Manufacture of wearing apparel, dressing and dyeing of fur	8 618.8	8 979.5	104.2
Арьс, шир боловсруулах, ширэн эдлэл, гутал үйлдвэрлэл	Tanning, dressing of leather, manufacture of luggage, handbags, saddlery harness, footwear	10 056.7	17 397.4	173.0
Мод, модон эдлэл үйлдвэрлэл	Manufacture of wood and wooden products	2 815.7	2 542.7	90.3
Цаас, цаасан бүтээгдэхүүн үйлдвэрлэл	Manufacture of paper and paper products	7 906.2	10 850.2	137.2
Нийтлэх, хэвлэх, дуу бичлэг хийх ажиллагаа	Publishing, printing and reproduction of recorded media	8 488.7	13 576.9	159.9
Кокс, шахмал түлш үйлдвэрлэл	Manufacture of coke and briquette	4 523.1	6 233.0	137.8
Химийн бүтээгдэхүүн үйлдвэрлэл	Manufacture of chemicals and chemical products	19 721.6	17 291.6	87.7
Резин болон хуванцар бүтээгдэхүүн үйлдвэрлэл	Manufacture of rubber and plastics products	18 645.9	62 904.2	337.4
Төмөрлөг бус эрдэс бодисоор хийсэн эдлэл үйлдвэрлэл	Production of other non-metallic mineral products	21 803.7	25 738.9	118.0
Төмрийн үйлдвэрлэл	Manufacture of basic metals	44 172.4	38 846.0	87.9
Машин, тоног төхөөрөмжөөс бусад төмөр эдлэл үйлдвэрлэл	Manufacture of fabricated metal products, except machinery	86.0	182.7	212.3
Бичиг хэргийн болон тооцоолох техник үйлдвэрлэл	Manufacture of office accounting and computing	28 699.3	90 862.9	316.6
Цахилгаан хэрэгсэл үйлдвэрлэл	Manufacture of electrical apparatus	63 864.8	74 674.2	116.9
Эмнэлгийн багаж хэрэгсэл, нарийн хэмжүүр, хараа зүйн хэрэгсэл үйлдвэрлэл	Manufacture of medical precision and optical instruments	754.4	93.1	12.3
Тээврийн бусад хэрэгсэл үйлдвэрлэл	Manufacture of other transport equipment	3 520.4	6 350.4	180.4
Тавилга үйлдвэрлэл, боловсруулах үйлдвэрийн бусад	Manufacture of furniture others	4 866.7	14 526.2	298.5
Цахилгаан, дулааны эрчим хүч үйлдвэрлэлт, усан хангамж	Electricity, thermal energy and water supply	14 653.2	15 075.9	102.9
Цахилгаан, дулаан, уур үйлдвэрлэл	Electricity, thermal energy, steam	18 284.1	18 788.1	102.8
Ус ариутгал, усан хангамж	Collection, purification and distribution of water	3 665.1	3 704.0	101.1

* Нэг ажиллагчид ногдох нийт үйлдвэрлэл (Ажиллагчдын тоог эхний 11 сарын дунджаар тооцов).

* Gross output per employees (Employment number is the employment average number as first 11 months).

1.3 15 БА ТҮҮНЭЭС ДЭЭШ НАСНЫ ХҮН АМЫН ХӨДӨЛМӨР ЭРХЛЭЛТИЙН БАЙДАЛ, хүйсээр, жил бүрийн 3 дугаар улирлын байдлаар

EMPLOYMENT STATUS OF THE POPULATION AGED 15 YEARS AND OVER, by sex, as a 3rd quarter of selected years

мян.хүн/thous.persons

Үзүүлэлт	Indicators	2010 VII-IX	2011 VII-IX	2012 VII-IX
Эдийн засгийн идэвхтэй хүн ам	<i>Economically active population</i>	1 192.7	1 146.5	1 190.5
Ажиллагчид	<i>Employed</i>	1 089.6	1 054.9	1 115.2
Ажилгүй иргэд	<i>Unemployed</i>	103.1	91.6	75.3
Эдийн засгийн идэвхгүй хүн ам	<i>Economically inactive population</i>	740.1	627.0	659.9
Ажиллах хүчний оролцооны түвшин, %	<i>Labour force participation rate,%</i>	61.7	64.5	64.3
Хөдөлмөр эрхлэлтийн түвшин, %	<i>Employment rate,%</i>	91.4	92.0	93.7
Ажилгүйдлийн түвшин, %	<i>Unemployment rate, %</i>	8.6	8.0	6.3
Үүнээс: Эмэгтэй	<i>Of which: Female</i>			
Эдийн засгийн идэвхтэй хүн ам	<i>Economically active population</i>	555.7	545.8	563.1
Ажиллагчид	<i>Employed</i>	512.1	499.1	525.8
Ажилгүй иргэд	<i>Unemployed</i>	43.6	46.7	37.3
Эдийн засгийн идэвхгүй хүн ам	<i>Economically inactive population</i>	433.9	386.1	394.2
Ажиллах хүчний оролцооны түвшин, %	<i>Labour force participation rate,%</i>	56.2	58.6	58.8
Хөдөлмөр эрхлэлтийн түвшин, %	<i>Employment rate,%</i>	92.2	91.4	93.4
Ажилгүйдлийн түвшин, %	<i>Unemployment rate, %</i>	7.8	8.6	6.6

1.4 15 БА ТҮҮНЭЭС ДЭЭШ НАСНЫ ХҮН АМЫН ХӨДӨЛМӨР ЭРХЛЭЛТ, ЗАРИМ ҮЗҮҮЛЭЛТЭЭР, жил бүрийн 3 дугаар улирлын байдлаар

EMPLOYMENT OF THE POPULATION AGED 15 YEARS AND ABOVE, BY SELECTED INDICATORS, as a 3rd quarter of selected years

мян.хүн/thous.persons

Үзүүлэлт	Indicators	2010 VII-IX	2011 VII-IX	2012 VII-IX
Тухайн үеийн 15 ба түүнээс дээш насны ажиллагчдын тоо	<i>Currently employed persons aged 15 years and over</i>	1 089.6	1 054.9	1 115.2
Эрэгтэй	<i>Male</i>	577.5	555.6	589.4
Эмэгтэй	<i>Female</i>	512.1	499.3	525.8
Хот	<i>Urban</i>	570.8	553.8	574.7
Хөдөө	<i>Rural</i>	518.8	501.1	540.5
Эдийн засгийн үйл ажиллагааны үндсэн салбараар	<i>By main sectors of economic activities</i>			
Хөдөө аж ахуй	<i>Agriculture</i>	404.0	403.5	443.5
Үйлдвэрлэл	<i>Production</i>	179.4	191.6	211.0
Үйлчилгээ	<i>Services</i>	506.2	459.8	460.7
Хөдөлмөр эрхлэлтийн хэв шинжээр	<i>By employment status</i>			
Цалин хөлстэй ажиллагч	<i>Paid employee</i>	444.2	452.8	491.9
Ажил олгогч	<i>Employer</i>	10.3	10.3	9.1
Хувиараа хөдөлмөр эрхлэгч	<i>Self-employed</i>	252.9	183.1	171.6
Өрхийн үйлдвэрлэл, үйлчилгээнд цалин, хөлсгүй оролцогч	<i>Unpaid family workers</i>			
Мал аж ахуй эрхлэгч*	<i>Employed in animal husbandry*</i>	120.5	190.5	42.5
Бусад	<i>Other</i>	258.3	212.9	396.1
		3.4	5.2	4.0

* Мал аж ахуй эрхлэгч гэж жилийн дөрвөн улирлын туршид өөрийн мал аж ахуйг эрхэлж, түүний бүтээгдэхүүн, ашиг шимээр орлого олж, амьжиргааны эх үүсвэрээ хангаж буй иргэнийг хэлнэ.

*Employed in animal husbandry are citizens who are employed in animal husbandry all around the year, and get their means of subsistence from income derived from animal of livestock products and raw materials it provides.

1.5 15 БА ТҮҮНЭЭС ДЭЭШ НАСНЫ ЭДИЙН ЗАСГИЙН ИДЭВХТЭЙ ХҮН АМЫН ТОО, бүс, аймаг, нийслэлээр,
жил бүрийн 3 дугаар улирлын байдлаар
ECONOMICALLY ACTIVE POPULATION AGED 15 YEARS AND OVER, by regions, aimags
and the Capital, as a 3rd quarter of selected years

		мян.хүн/thous.persons		
Аймаг, нийслэл	Aimags and the Capital	2010 VII-IX	2011 VII-IX	2012 VII-IX
БҮГД	TOTAL	1 192.7	1 146.5	1 190.5
	Баруун бүс	Western region		
Дүн	Subtotal	198.4	199.9	212.0
Баян-Өлгий	Bayan-Olgii	47.7	45.6	58.3
Говь-Алтай	Govi-Altai	30.5	28.4	30.7
Завхан	Zavkhan	41.9	40.2	45.1
Увс	Uvs	39.1	45.5	37.5
Ховд	Khovd	39.2	40.2	40.4
	Хангайн бүс	Khangai region		
Дүн	Subtotal	292.2	259.0	288.2
Архангай	Arkhangai	47.1	57.4	53.5
Баянхонгор	Bayankhongor	46.9	37.4	42.8
Булган	Bulgan	33.3	25.2	31.8
Орхон	Orkhon	32.6	38.0	43.7
Өвөрхангай	Ovorkhangai	66.2	45.4	54.7
Хөвсгөл	Khovsgol	66.1	55.6	61.7
	Төвийн бүс	Central region		
Дүн	Subtotal	218.2	220.0	218.3
Говьсүмбэр	Govisumber	5.3	5.3	6.8
Дархан-Уул	Darkhan-Uul	34.4	37.6	40.6
Дорноговь	Dornogovi	30.2	23.6	23.0
Дундговь	Dundgovi	25.2	26.8	26.1
Өмнөговь	Omnogovi	28.1	26.7	21.4
Сэлэнгэ	Selenge	48.2	47.4	43.8
Төв	Tov	46.8	52.6	56.6
	Зүүн бүс	Eastern region		
Дүн	Subtotal	87.2	94.0	91.7
Дорнод	Dornod	30.9	29.3	30.1
Сүхбаатар	Sukhbaatar	34.3	28.8	31.0
Хэнтий	Khentii	22.0	35.9	30.6
	Улаанбаатар	Ulaanbaatar		
Улаанбаатар	Ulaanbaatar	396.7	373.6	380.3

1.6. 15 БА ТҮҮНЭЭС ДЭЭШ НАСНЫ ЭДИЙН ЗАСГИЙН ИДЭВХГҮЙ ХҮН АМЫН ТОО, шалтгаанаар,
жил бүрийн 3 дугаар улирлын байдлаар
ECONOMICALLY INACTIVE POPULATION AGED 15 YEARS AND OVER, by reasons, as a 3rd quarter of
selected years

		мян.хүн/thous.persons		
Шалтгаан	Reason	2010 VII-IX	2011 VII-IX	2012 VII-IX
БҮГД	TOTAL	740.1	627.0	659.9
Гэрийн ажилтай	Household duties	53.1	73.8	81.4
Суралцдаг	Studied	293.8	216.6	194.3
Сурахаар явах гэж байгаа	Will go to study	-	12.3	6.3
Тэтгэвэрт	Retired	153.1	111.5	126.0
Өндөр настан	Elderly	18.6	29.3	42.7
Хөгжлийн бэрхшээлтэй	Disabled	48.5	48.1	62.2
Ажил хийхийг хүсээгүй	Not interested in working	11.6	13.5	13.6
Хүүхэд асарсан	Took care of children	65.3	56.6	58.8
Өвчтэй байсан	Sick	14.7	14.9	17.0
Өвчтөн, өндөр настан асарсан	Caring patients or elderly	4.1	9.3	8.1
Бусад	Other	77.3	41.1	49.5

1.7. 15 БА ТҮҮНЭЭС ДЭЭШ НАСНЫ АЖИЛЛАГЧДЫН ТОО, бүс, аймаг, нийслэлээр, жил бүрийн
3 дугаар улирлын байдлаар
*EMPLOYED AGED 15 YEARS AND OVER, by regions, aimags and the Capital, as a 3rd quarter
of selected years*

мян.хүн/thous.persons

Аймаг, нийслэл	<i>Aimags and the Capital</i>	2010 VII-IX	2011 VII-IX	2012 VII-IX
БҮГД	TOTAL	1 089.6	1 054.9	1 115.2
	Баруун бүс	Western region		
Дүн	Subtotal	177.8	177.8	195.9
Баян-Өлгий	<i>Bayan-Olgii</i>	46.1	38.9	52.0
Говь-Алтай	<i>Govi-Altai</i>	27.4	25.8	28.4
Завхан	<i>Zavkhan</i>	35.0	32.9	43.2
Увс	<i>Uvs</i>	33.3	40.9	35.5
Ховд	<i>Khovd</i>	36.0	39.3	36.8
	Хангайн бүс	Khangai region		
Дүн	Subtotal	257.6	240.6	274.6
Архангай	<i>Arkhangai</i>	44.6	54.3	53.0
Баянхонгор	<i>Bayankhongor</i>	43.0	35.8	42.8
Булган	<i>Bulgan</i>	29.5	20.9	31.2
Орхон	<i>Orkhon</i>	24.4	35.0	38.4
Өвөрхангай	<i>Ovorkhangai</i>	63.6	43.4	53.1
Хөвсгөл	<i>Khovsgol</i>	52.5	51.2	56.1
	Төвийн бүс	Central region		
Дүн	Subtotal	200.8	205.4	204.2
Говьсүмбэр	<i>Govisumber</i>	5.1	4.7	6.1
Дархан-Уул	<i>Darkhan-Uul</i>	30.7	32.4	36.5
Дорноговь	<i>Dornogovi</i>	25.5	23.5	22.8
Дундговь	<i>Dundgovi</i>	23.0	25.2	23.2
Өмнөговь	<i>Omnogovi</i>	24.3	23.6	20.5
Сэлэнгэ	<i>Selenge</i>	47.2	46.8	41.6
Төв	<i>Tov</i>	45.0	49.2	53.5
	Зүүн бүс	Eastern region		
Дүн	Subtotal	80.8	83.4	83.9
Дорнод	<i>Dornod</i>	28.0	26.0	29.6
Сүхбаатар	<i>Sukhbaatar</i>	30.8	23.6	26.8
Хэнтий	<i>Khentii</i>	22.0	33.8	27.5
	Улаанбаатар	Ulaanbaatar		
Улаанбаатар	Ulaanbaatar	372.6	347.7	356.6

1.8. 15 БА ТҮҮНЭЭС ДЭЭШ НАСНЫ АЖИЛЛАГЧДЫН ТОО, салбараар, жил бүрийн 3 дугаар улирлын байдлаар
EMPLOYED AGED 15 YEARS AND OVER, by divisions, as a 3rd quarter of selected years

		мян.хүн/thous.persons		
Салбар	Divisions	2010 VII-IX	2011 VII-IX	2012 VII-IX
БҮГД	TOTAL	1 089.6	1 054.9	1 115.2
Үүнээс:	Of which:			
Хөдөө аж ахуй, ойн аж ахуй, загас барилт, ан агнуур	<i>Agriculture, forestry, fishing & hunting</i>	404.0	369.7	443.6
Уул уурхай, олборлолт	<i>Mining & quarrying</i>	31.7	54.7	50.3
Боловсруулах үйлдвэрлэл	<i>Manufacturing</i>	66.6	73.5	63.6
Цахилгаан, хий, уур, агааржуулалтын хангамж	<i>Electricity, gas, steam and air conditioning supply</i>	10.2	9.6	12.0
Усан хангамж; бохир ус, хог, хаягдлын менежмент болон цэвэрлэх үйл ажиллагаа	<i>Water supply; sewerage, waste management and remediation activities</i>	8.4	5.9	7.3
Барилга	<i>Construction</i>	62.5	58.4	77.8
Бөөний болон жижиглэн худалдаа, машин, мотоциклийн засвар үйлчилгээ	<i>Wholesale & retail trade, repair of motor vehicles and motorcycles</i>	144.4	150.2	122.1
Тээвэр ба агуулахын үйл ажиллагаа	<i>Transportation and storage</i>	79.2	68.1	53.9
Зочид буудал, байр, сууц болон хоол хүнсээр үйлчлэх үйл ажиллагаа	<i>Accommodation and food service activities</i>	21.5	21.5	33.9
Мэдээлэл, холбоо	<i>Information & Communication</i>	11.7	12.5	15.7
Санхүүгийн болон даатгалын үйл ажиллагаа	<i>Financial and insurance activities</i>	13.6	16.7	16.2
Үл хөдлөх хөрөнгийн үйл ажиллагаа	<i>Real estate activities</i>	0.2	-	1.7
Мэргэжлийн шинжлэх ухаан болон техникийн үйл ажиллагаа	<i>Professional, scientific and technical activities</i>	8.4	8.7	11.1
Удирдлагын болон дэмжлэг үзүүлэх үйл ажиллагаа	<i>Administrative and support service activities</i>	9.6	10.7	10.5
Төрийн удирдлага ба батлан хамгаалах үйл ажиллагаа, албан журмын нийгмийн хамгаалал	<i>Public administration and defence; compulsory social insurancy</i>	62.5	52.2	55.0
Боловсрол	<i>Education</i>	81.9	79.4	76.2
Хүний эрүүл мэнд ба нийгмийн үйл ажиллагаа	<i>Human health and social work activities</i>	38.7	35.1	32.8
Урлаг, үзвэр, тоглоом наадам	<i>Arts, entertainment and recreation</i>	10.1	6.4	7.1
Үйлчилгээний бусад үйл ажиллагаа	<i>Other service activities</i>	21.2	16.7	19.2
Хүн хөлслөн ажиллуулдаг өрхийн үйл ажиллагаа	<i>Activities of households as employers</i>	1.1	2.6	2.1
Олон улсын байгууллага, суурин төлөөлөгчийн үйл ажиллагаа	<i>Activities of extraterritorial organizations and bodies</i>	2.1	2.3	3.1

1.9. 15 БА ТҮҮНЭЭС ДЭЭШ НАСНЫ АЖИЛГҮЙ ИРГЭДИЙН ТОО, бүс, аймаг, нийслэлээр, жил бүрийн
3 дугаар улирлын байдлаарUNEMPLOYED AGED 15 YEARS AND OVER, by regions, aimags and the Capital, as a 3rd quarter
of selected years

мян.хүн/thous.persons

Аймаг, нийслэл	<i>Aimags and the Capital</i>	2010 VII-IX	2011 VII-IX	2012 VII-IX
БҮГД	TOTAL	103.1	91.6	75.3
	Баруун бүс	Western region		
Дүн	Subtotal	20.6	22.1	16.1
Баян-Өлгий	<i>Bayan-Olgii</i>	1.5	6.7	6.3
Говь-Алтай	<i>Govi-Altai</i>	3.1	2.6	2.3
Завхан	<i>Zavkhan</i>	7.0	7.2	1.9
Увс	<i>Uvs</i>	5.8	4.6	2.0
Ховд	<i>Khovd</i>	3.2	1.0	3.6
	Хангайн бүс	Khangai region		
Дүн	Subtotal	34.6	18.5	13.6
Архангай	<i>Arkhangai</i>	2.5	3.1	0.5
Баянхонгор	<i>Bayankhongor</i>	3.8	1.8	0.0
Булган	<i>Bulgan</i>	3.7	4.2	0.6
Орхон	<i>Orkhon</i>	8.2	2.9	5.3
Өвөрхангай	<i>Ovorkhangai</i>	2.6	2.0	1.6
Хөвсгөл	<i>Khovsgol</i>	13.8	4.5	5.6
	Төвийн бүс	Central region		
Дүн	Subtotal	17.4	14.6	14.1
Говьсүмбэр	<i>Govisumber</i>	0.2	0.7	0.7
Дархан-Уул	<i>Darkhan-Uul</i>	3.8	5.2	4.1
Дорноговь	<i>Dornogovi</i>	4.7	0.2	0.2
Дундговь	<i>Dundgovi</i>	2.2	1.7	2.9
Өмнөговь	<i>Omnogovi</i>	3.8	3.0	0.9
Сэлэнгэ	<i>Selenge</i>	1.0	0.5	2.2
Төв	<i>Tov</i>	1.7	3.3	3.1
	Зүүн бүс	Eastern region		
Дүн	Subtotal	6.4	10.5	7.8
Дорнод	<i>Dornod</i>	2.9	3.2	0.5
Сүхбаатар	<i>Sukhbaatar</i>	3.5	5.3	4.2
Хэнтий	<i>Khentii</i>	-	2.0	3.1
	Улаанбаатар	Ulaanbaatar		
Улаанбаатар	Ulaanbaatar	24.1	25.9	23.7

1.10. АЖИЛЛАХ ХҮЧНИЙ ОРОЛЦООНЫ ТҮВШИН, бүс, аймаг, нийслэлээр, жил бүрийн 3 дугаар улирлын байдлаар

LABOUR FORCE PARTICIPATION RATE, by regions, aimags and the Capital, as a 3rd quarter of selected years

		хувь/percentage		
Аймаг, нийслэл	Aimags and the Capital	2010 VII-IX	2011 VII-IX	2012 VII-IX
БҮГД	TOTAL	61.7	64.6	64.3
	Баруун бүс	Western region		
Дүн	Subtotal	72.0	73.4	79.4
Баян-Өлгий	Bayan-Olgii	81.9	72.8	83.6
Говь-Алтай	Govi-Altai	73.9	86.6	85.8
Завхан	Zavkhan	60.9	65.4	80.9
Увс	Uvs	70.5	81.2	73.9
Ховд	Khovd	75.7	67.8	73.6
	Хангайн бүс	Khangai region		
Дүн	Subtotal	69.0	67.4	75.0
Архангай	Arkhangai	74.6	82.6	83.9
Баянхонгор	Bayankhongor	75.8	67.2	78.8
Булган	Bulgan	65.4	65.3	71.2
Орхон	Orkhon	48.2	66.0	66.3
Өвөрхангай	Ovorkhangai	79.1	58.7	78.4
Хөвсгөл	Khovsgol	68.7	65.1	71.9
	Төвийн бүс	Central region		
Дүн	Subtotal	66.1	37.1	67.8
Говьсүмбэр	Govisumber	51.4	60.8	62.6
Дархан-Уул	Darkhan-Uul	50.6	60.9	55.1
Дорноговь	Dornogovi	66.5	66.9	60.0
Дундговь	Dundgovi	68.0	83.8	76.8
Өмнөговь	Omnogovi	70.2	75.7	59.9
Сэлэнгэ	Selenge	69.3	76.2	69.0
Төв	Tov	78.4	82.8	85.6
	Зүүн бүс	Eastern region		
Дүн	Subtotal	54.8	63.9	62.2
Дорнод	Dornod	50.9	55.3	50.6
Сүхбаатар	Sukhbaatar	78.1	73.7	81.9
Хэнтий	Khentii	40.4	65.1	61.1
	Улаанбаатар	Ulaanbaatar		
Улаанбаатар	Ulaanbaatar	53.3	55.7	52.1

1.11. АЖИЛГҮЙДЛИЙН ТҮВШИН, бүс, аймаг, нийслэлээр, жил бүрийн 3 дугаар улирлын байдлаар

UNEMPLOYMENT RATE, by regions, aimags and the Capital, as a 3rd quarter of selected years

		хувь/percentage		
Аймаг, нийслэл	<i>Aimags and the Capital</i>	2010 VII-IX	2011 VII-IX	2012 VII-IX
БҮГД	TOTAL	8.6	8.0	6.3
	Баруун бүс	Western region		
Дүн	Subtotal	10.4	11.1	7.6
Баян-Өлгий	<i>Bayan-Olgii</i>	3.2	14.8	10.9
Говь-Алтай	<i>Govi-Altai</i>	10.2	9.2	7.5
Завхан	<i>Zavkhan</i>	16.6	18.1	4.2
Увс	<i>Uvs</i>	14.8	10.1	5.3
Ховд	<i>Khovd</i>	8.1	2.4	8.9
	Хангайн бүс	Khangai region		
Дүн	Subtotal	11.8	7.1	4.7
Архангай	<i>Arkhangai</i>	5.4	5.4	0.9
Баянхонгор	<i>Bayankhongor</i>	8.2	4.5	0.0
Булган	<i>Bulgan</i>	11.3	16.8	2.0
Орхон	<i>Orkhon</i>	25.0	7.8	12.2
Өвөрхангай	<i>Ovorkhangai</i>	4.0	4.4	2.9
Хөвсгөл	<i>Khovsgol</i>	20.7	8.0	9.2
	Төвийн бүс	Central region		
Дүн	Subtotal	8.0	6.6	6.5
Говьсүмбэр	<i>Govisumber</i>	3.1	11.9	9.8
Дархан-Уул	<i>Darkhan-Uul</i>	10.9	13.8	10.1
Дорноговь	<i>Dornogovi</i>	15.5	0.9	1.1
Дундговь	<i>Dundgovi</i>	8.7	6.4	11.2
Өмнөговь	<i>Omnogovi</i>	13.6	11.4	4.4
Сэлэнгэ	<i>Selenge</i>	2.1	1.1	5.0
Төв	<i>Tov</i>	3.8	6.3	5.4
	Зүүн бүс	Eastern region		
Дүн	Subtotal	7.3	11.2	8.4
Дорнод	<i>Dornod</i>	9.3	10.8	1.5
Сүхбаатар	<i>Sukhbaatar</i>	10.1	18.3	13.4
Хэнтий	<i>Khentii</i>	-	5.7	10.0
	Улаанбаатар	Ulaanbaatar		
Улаанбаатар	Ulaanbaatar	6.1	6.9	6.2

1.12 БҮРТГЭЛТЭЙ АЖИЛГҮЙ ИРГЭДИЙН ТОО*, бүс, аймаг, нийслэлээр, жил бүрийн 11 дүгээр сарын эцэст
 NUMBER OF REGISTERED UNEMPLOYED*, by regions, aimags and the Capital, at the end of November of selected years

Аймаг, нийслэл Aimags and the Capital	2011 XI	2012 XI		2012 XI 2011 XI	%
		Эмэгтэй Female	Эмэгтэй Female		
Дүн / Total	62 726	28 692	40 328	21 294	64.3
Баруун бүс/ Western region	7 374	3 696	5 481	2 833	74.3
БӨ / BO	1 026	570	715	265	69.7
ГО / GO	815	378	819	514	100.5
ЗА / ZA	2 249	1 073	1 260	705	56.0
УВ / UV	1 073	508	1 004	569	93.6
ХО / KHO	2 211	1 167	1 683	780	76.1
Хангайн бүс/ Khangai region	10 081	4 632	11 109	5 516	110.2
АР / AR	2 567	1 350	1 852	854	72.1
БХ / BKH	1 308	537	1 604	818	122.6
БУ / BU	534	246	637	344	119.3
ОР / OR	2 136	930	1 968	1005	92.1
ӨВ / OV	1 253	543	2 359	1 267	188.3
ХӨ / KHS	2 283	1 026	2 689	1 228	117.8
Төвийн бүс/ Central region	6 996	3 425	6 206	3 181	88.7
ГС / GS	465	200	176	121	37.8
ДА / DA	2 389	1378	1 850	921	77.4
ДО / DO	657	232	808	344	123.0
ДУ / DU	656	280	621	346	94.7
ӨМ / OM	620	235	280	156	45.2
СЭ / SE	1 107	597	1 344	675	121.4
ТӨ / TO	1 102	503	1 127	618	102.3
Зүүн бүс/ Eastern region	4 235	2 050	3 501	1 832	82.7
ДД / DD	1 819	1036	1 638	767	90.0
СҮ / SU	859	364	809	489	94.2
ХЭ / KHE	1 557	650	1 054	576	67.7
Улаанбаатар/ Ulaanbaatar	34 040	14 889	14 031	7 932	41.2
УБ / UB	34 040	14 889	14 031	7 932	41.2

* Хөдөлмөрийн яамны сар бүрийн мэдээгээр

* Monthly report of the Ministry of Labour

1.13 БҮРТГЭЛТЭЙ АЖИЛГҮЙ ИРГЭДИЙН ТОО*, насны бүлгээр, 2012 оны 11 дүгээр сарын эцэст
 NUMBER OF REGISTERED UNEMPLOYED*, by age groups, at the end of November 2012

Аймаг, нийслэл <i>Aimags and the Capital</i>	Бүгд		Үүнээс: Насны бүлгээр <i>Of which: By age groups</i>							
			15-24	Эмэгтэй <i>Female</i>	25-34	Эмэгтэй <i>Female</i>	35-44	Эмэгтэй <i>Female</i>	45-59	Эмэгтэй <i>Female</i>
	<i>Total</i>	<i>Female</i>								
Дүн / Total	40 328	21 294	10 405	5 702	15 010	8 264	9 100	4 786	5 813	2 542
Баруун бүс/ Western region	5 481	2 833	1 259	708	1 934	1 041	1 479	767	809	317
БӨ / BO	715	265	157	77	228	81	206	75	124	32
ГО / GO	819	514	235	151	305	205	170	106	109	52
ЗА / ZA	1 260	705	259	141	426	254	371	215	204	95
УВ / UV	1 004	569	250	154	299	167	284	169	171	79
ХО / KHO	1 683	780	358	185	676	334	448	202	201	59
Хангайн бүс/ Khangai region	11 109	5 516	2 786	1 468	4 528	2 376	2 417	1 184	1 378	488
АР / AR	1 852	854	327	98	1 078	528	418	214	29	14
БХ / BKH	1 604	818	423	197	538	291	388	227	255	103
БУ / BU	637	344	130	73	197	111	179	93	131	67
ОР / OR	1 968	1 005	696	387	887	418	266	140	119	60
ӨВ / OV	2 359	1 267	609	426	750	441	500	239	500	161
ХӨ / KHS	2 689	1 228	601	287	1 078	587	666	271	344	83
Төвийн бүс/ Central region	6 206	3 181	1 486	802	2 283	1 181	1 471	760	966	438
ГС / GS	176	121	58	46	67	48	26	15	25	12
ДА / DA	1 850	921	414	208	629	331	452	224	355	158
ДО / DO	808	344	205	108	334	135	150	70	119	31
ДУ / DU	621	346	151	86	230	140	169	87	71	33
ӨМ / OM	280	156	98	51	109	62	52	30	21	13
СЭ / SE	1 344	675	298	161	516	248	320	155	210	111
ТӨ / TO	1 127	618	262	142	398	217	302	179	165	80
Зүүн бүс/ Eastern region	3 501	1 832	866	410	1 394	792	718	382	523	248
ДД / DD	1 638	767	464	190	624	310	291	140	259	127
СҮ / SU	809	489	219	126	371	247	135	78	84	38
ХЭ / KHE	1 054	576	183	94	399	235	292	164	180	83
Улаанбаатар/ Ulaanbaatar	14 031	7 932	4 008	2 314	4 871	2 874	3 015	1 693	2 137	1 051
УБ / UB	14 031	7 932	4 008	2 314	4 871	2 874	3 015	1 693	2 137	1 051

* Хөдөлмөрийн яамны сар бүрийн мэдээгээр

* Monthly report of the Ministry of Labour

1.14 ШИНЭЭР БҮРТГҮҮЛСЭН БОЛОН АЖИЛД ОРСОН АЖИЛГҮЙ ИРГЭДИЙН ТОО*, бүс, аймаг, нийслэлээр,
жил бүрийн эхний 11 сард
NUMBER OF UNEMPLOYED WHO NEWLY REGISTERED AND ACQUIRED A JOB*,
by regions, aimags and the Capital, as a first 11 months of selected years

Аймаг, нийслэл Aimags and the Capital	Шинээр бүртгүүлсэн ажилгүй иргэд Number of newly registered unemployed			Бүртгэлтэй ажилгүй иргэдээс ажилд орсон хүн Number of person acquired a job out of registered unemployed		
	2011 I-XI	2012 I-XI	$\frac{2012 \text{ I-XI}}{2011 \text{ I-XI}} \%$	2011 I-XI	2012 I-XI	$\frac{2012 \text{ I-XI}}{2011 \text{ I-XI}} \%$
Дүн / Total	59 960	55 431	92.4	46 627	29 314	62.9
Баруун бүс/ Western region	8 496	7 104	83.6	6 798	4 056	59.7
БӨ / BO	1 826	1 462	80.1	1 400	560	40.0
ГО / GO	1 093	864	79.0	1 093	765	70.0
ЗА / ZA	1 838	1 485	80.8	1 860	1 014	54.5
УВ / UV	1 123	1 259	112.1	1 192	759	63.7
ХО / KHO	2 616	2 034	77.8	1 253	958	76.5
Хангайн бүс/ Khangai region	11 875	10 406	87.6	8 721	4 494	51.5
АР / AR	1 383	986	71.3	1 258	677	53.8
БХ / BKH	2 283	2 677	117.3	1 953	1 459	74.7
БУ / BU	1 508	1 215	80.6	548	341	62.2
ОР / OR	2 955	1 221	41.3	2 968	572	19.3
ӨВ / OV	3 258	3 259	100.0	1 471	1 231	83.7
ХӨ / KHS	488	1 048	214.8	523	214	40.9
Төвийн бүс/ Central region	10 911	8 311	76.2	9 891	5 317	53.8
ГС / GS	1 044	541	51.8	843	290	34.4
ДА / DA	1 664	1 693	101.7	1 695	1 133	66.8
ДО / DO	1 191	956	80.3	1 114	797	71.5
ДУ / DU	1 084	866	79.9	1 089	312	28.7
ӨМ / OM	1 515	1 122	74.1	1 175	496	42.2
СЭ / SE	2 248	1 162	51.7	2 111	886	42.0
ТӨ / TO	2 165	1 971	91.0	1 864	1 403	75.3
Зүүн бүс/ Eastern region	7 462	4 341	58.2	6 159	2 837	46.1
ДД / DD	1 755	1 537	87.6	1 596	699	43.8
СҮ / SU	3 226	1 654	51.3	2 890	1 148	39.7
ХЭ / KHE	2 481	1 150	46.4	1 673	990	59.2
Улаанбаатар/ Ulaanbaatar	21 216	25 269	119.1	15 058	12 610	83.7
УБ / UB	21 216	25 269	119.1	15 058	12 610	83.7

* Хөдөлмөрийн яамны сар бүрийн мэдээгээр

* Monthly report of the Ministry of Labour

Бүлэг 1. Хөдөлмөр

1.15 АЖЛЫН ШИНЭ БАЙРАНД АЖИЛД ОРСОН ХҮНИЙ ТОО *, насны бүлэг, хүйс, бүс, аймаг, нийслэлээр, 2012 оны эхний 11 сард
 NUMBER OF PERSONS HAVE ACQUIRED A JOB AT THE NEW WORKPLACES*, by age group, regions, aimags and the Capital, as a first 11 months of 2012

Аймаг, нийслэл Aimags and the Capital	Бүгд		Үүнээс: Насны бүлгээр Of which: By age groups									
	Total	Эмэгтэй Female	15-24	Эмэгтэй Female	25-34	Эмэгтэй Female	35-44	Эмэгтэй Female	45-59	Эмэгтэй Female	60+	Эмэгтэй Female
Дүн / Total	38 827	16 881	7 729	2 997	13 872	6 059	9 568	4 441	7 121	3 165	537	219
Баруун бүс/ Western region	3 873	1 623	649	267	1 253	547	1 051	447	863	351	57	11
БӨ / BO	799	311	139	38	254	103	200	79	188	89	18	2
ГО / GO	752	308	108	45	222	103	221	88	179	68	22	4
ЗА / ZA	486	246	62	35	171	87	160	81	91	42	2	1
УВ / UV	939	495	197	101	309	170	233	125	198	97	2	2
ХО / KHO	897	263	143	48	297	84	237	74	207	55	13	2
Хангайн бүс/ Khangai region	6 554	2 935	1 110	450	2 126	968	1 786	856	1 442	615	90	46
АР / AR	1 289	592	244	113	414	196	363	176	262	105	6	2
БХ / BKH	1 281	501	279	106	450	166	297	121	249	104	6	4
БУ / BU	429	211	66	31	120	62	120	60	116	55	7	3
ОР / OR	657	378	88	39	236	146	189	118	134	69	10	6
ӨВ / OV	2 257	952	344	115	699	298	667	306	508	213	39	20
ХӨ / KHS	641	301	89	46	207	100	150	75	173	69	22	11
Төвийн бүс/ Central region	6 474	2 811	1 399	540	2 369	1 078	1 566	710	1 105	466	35	17
ГС / GS	270	104	75	21	89	37	64	30	38	15	4	1
ДА / DA	912	528	181	109	355	211	223	131	147	74	6	3
ДО / DO	774	328	228	77	248	117	179	82	114	49	5	3
ДУ / DU	733	309	81	37	280	122	210	94	153	50	9	6
ӨМ / OM	875	212	246	59	416	115	157	29	55	8	1	1
СЭ / SE	1 697	791	358	141	577	282	415	202	340	164	7	2
ТӨ / TO	1 213	539	230	96	404	194	318	142	258	106	3	1
Зүүн бүс/ Eastern region	1 124	525	206	90	385	189	295	136	224	103	14	7
ДД / DD	285	136	59	26	76	44	88	37	59	27	3	2
СҮ / SU	517	248	84	37	177	85	123	61	127	63	6	2
ХЭ / KHE	322	141	63	27	132	60	84	38	38	13	5	3
Улаанбаатар/ Ulaanbaatar	20 802	8 987	4 365	1 650	7 739	3 277	4 870	2 292	3 487	1 630	341	138
УБ / UB	20 802	8 987	4 365	1 650	7 739	3 277	4 870	2 292	3 487	1 630	341	138

* Хөдөлмөрийн яамны сар бүрийн мэдээгээр
 * Monthly report of the Ministry of Labour

1.16 АЖЛЫН ШИНЭ БАЙРАНД АЖИЛД ОРСОН ХҮНИЙ ТОО*, салбараар, 2012 оны эхний 11 сард
 NUMBER OF PERSONS HAVE ACQUIRED A JOB AT THE NEW WORKPLACES*,
 by divisions, as first 11 months of 2012

Салбар	Divisions	Бүгд	Эмэгтэй Female
БҮГД	TOTAL	38 827	16 881
Үүнээс:	Of which:		
Хөдөө аж ахуй, ойн аж ахуй, загас барилт, ан агнуур	Agriculture, forestry, fishing & hunting	7 040	2 931
Уул уурхай, олборлолт	Mining & quarrying	3 291	778
Боловсруулах үйлдвэрлэл	Manufacturing	5 990	3 051
Цахилгаан, хий, уур, агааржуулалт	Electricity, gas, steam and air conditioning supply	654	234
Усан хангамж; бохир ус зайлуулах систем, хог, хаягдлын менежмент болон цэвэрлэх үйл ажиллагаа	Water supply; sewerage, waste management and remediation activities	456	217
Барилга	Construction	7 148	1 996
Бөөний болон жижиглэн худалдаа, машин, мотоциклийн засвар үйлчилгээ	Wholesale & retail trade, repair of motor vehicles and motorcycles	4 505	2 456
Тээвэр ба агуулахын үйл ажиллагаа	Transportation and storage	1 475	399
Зочид буудал, байр, сууц болон нийтийн хоолны үйлчилгээ	Accommodation and food service activities	1 789	1 164
Мэдээлэл, холбоо	Information, communication	264	110
Санхүүгийн болон даатгалын үйл ажиллагаа	Financial and insurance activities	278	172
Үл хөдлөх хөрөнгийн үйл ажиллагаа	Real estate activities	36	12
Мэргэжлийн шинжлэх ухаан болон техникийн үйл ажиллагаа	Professional, scientific and technical activities	89	42
Удирдлагын болон дэмжлэг үзүүлэх үйл ажиллагаа	Administrative and support service activities	31	11
Төрийн удирдлага ба батлан хамгаалах үйл ажиллагаа, албан журмын нийгмийн хамгаалал	Public administration and defence; compulsory social insurancy	758	379
Боловсрол	Education	1 111	775
Хүний эрүүл мэнд ба нийгмийн халамжийн үйл ажиллагаа	Human health and social work activities	529	384
Урлаг, үзвэр, тоглоом наадам	Arts, entertainment and recreation	141	69
Үйлчилгээний бусад үйл ажиллагаа	Other service activities	2 943	1 538
Хүн хөлслөн ажиллуулдаг өрхийн үйл ажиллагаа	Activities of households as employers	279	157
Олон улсын байгууллага, суурин төлөөлөгчийн үйл ажиллагаа	Activities of extraterritorial organizations and bodies	20	6

* Хөдөлмөрийн яамны сар бүрийн мэдээгээр

* Monthly report of the Ministry of Labour

II. ӨРХИЙН ОРЛОГО, ЗАРЛАГА
HOUSEHOLD INCOME AND EXPENDITURE

2.1 НЭГ ӨРХИЙН САРЫН ДУНДАЖ ОРЛОГЫН БҮТЭЦ, улсын дунджаар, 2012 оны 3 дугаар улирлын байдлаар
COMPOSITION OF MONTHLY AVERAGE INCOME PER HOUSEHOLD, by national average, as a 3rd quarter of 2012

Орлогын төрөл	Types of income	хувь percentage				
		2011		2012		
		VII-IX	X-XII	I-III	IV-VI	VII-IX
Орлого - Бүгд	Income - Total	100.0	100.0	100.0	100.0	100.0
1. Мөнгөн орлого - Бүгд	Monetary income - Total	87.6	89.2	90.8	90.9	91.5
Цалин, хөлс	Wages and salaries	40.0	39.3	43.8	44.8	48.5
Тэтгэвэр, тэтгэмж, нөхөн олговор	Pensions, allowances and compensation	20.0	21.7	18.9	19.0	20.0
Хувийн аж ахуйн орлого	Household business income	19.5	20.0	16.5	18.2	16.5
Бусад	Other	8.1	8.2	11.6	8.9	6.5
2. Бусдаас үнэгүй авсан хүнс болон хүнсний бус бүтээгдэхүүн	Food and nonfood products received from others free of charge	3.7	3.6	4.0	3.4	3.1
3. Өөрийн хувийн аж ахуйгаас хэрэглэсэн хүнсний бүтээгдэхүүн	Food consumption from own business	8.7	7.2	5.2	5.7	5.4

2.2 НЭГ ӨРХИЙН САРЫН ДУНДАЖ ЗАРЛАГЫН БҮТЭЦ, улсын дунджаар, 2012 оны 3 дугаар улирлын байдлаар
COMPOSITION OF MONTHLY AVERAGE EXPENDITURE PER HOUSEHOLD, by national average, as a 3rd quarter of 2012

Зарлагын төрөл	Types of expenditure	хувь percentage				
		2011		2012		
		VII-IX	X-XII	I-III	IV-VI	VII-IX
Зарлага - Бүгд	Expenditure - Total	100.0	100.0	100.0	100.0	100.0
1. Мөнгөн зарлага - Бүгд	Monetary expenditure - Total	87.3	89.0	90.7	89.7	90.3
Хүнсний бүтээгдэхүүний зарлага	Food expenses	31.2	26.4	28.0	27.9	27.3
Хүнсний бус бараа, үйлчилгээний болон бусад зарлага	Expenses on non-food items and services & other expenditure	53.9	60.4	59.6	60.0	61.0
Бусдад өгсөн бэлэг, тусламж	Gifts & benefits	2.2	2.3	3.1	1.8	2.0
2. Бусдаас үнэгүй авсан хүнс болон хүнсний бус бүтээгдэхүүн	Food and nonfood products received from others free of charge	3.8	3.7	4.0	3.9	3.5
3. Өөрийн хувийн аж ахуйгаас хэрэглэсэн хүнсний бүтээгдэхүүн	Food consumption from own business	8.9	7.3	5.3	6.4	6.2

2.3 НЭГ ӨРХИЙН САРЫН ДУНДАЖ ОРЛОГО, эх үүсвэр, байршлаар, 2012 оны 3 дугаар улирлын байдлаар
MONTHLY AVERAGE INCOME PER HOUSEHOLD, by sources of income and by location, as a 3rd quarter of 2012

		төг тог				
Орлогын төрөл	Types of income	Улсын дундаж National average	Нийслэл Capital city	Аймгийн төв Aimag center	Сумын төв Soum center	Хөдөө Rural area
Орлого - Бүгд	Income - Total	827 613.7	997 031.3	763 394.8	710 118.6	632 297.7
1. Мөнгөн орлого - Бүгд	Monetary income - Total	756 913.6	965 857.2	722 106.2	635 006.5	448 164.4
Цалин, хөлс	Wages and salaries	401 344.7	568 119.8	400 611.6	350 066.8	87 056.3
Тэтгэвэр, тэтгэмж, нөхөн олговор*	Pensions, allowances and compensation*	165 170.3	182 170.6	169 647.9	145 752.4	139 873.4
Мал аж ахуйн үйлдвэрлэлийн орлого	Income from livestock products	43 646.6	1 696.6	14 731.9	40 226.3	168 214.0
Газар тариалангийн үйлдвэрлэлийн орлого	Income from crop products	4 186.7	34.5	2 209.5	16 783.4	4 835.7
Хөдөө аж ахуйн бус үйлдвэрлэл, үйлчилгээний орлого	Income from non- agricultural production and services	88 412.8	139 101.4	85 258.2	42 036.9	21 602.8
Бусад орлого	Other income	54 152.5	74 734.3	49 647.1	40 140.7	26 582.2
2. Бусдаас үнэгүй авсан хүнс болон хүнсний бус бүтээгдэхүүн	Food and nonfood products received from others free of charge	25 555.0	28 462.3	22 062.0	10 100.7	35 957.0
3. Өөрийн хувийн аж ахуйгаас хэрэглэсэн хүнсний бүтээгдэхүүн	Food consumption from own business	45 145.1	2 711.8	19 226.6	65 011.4	148 176.3

* Хүний хөгжлийн сангаас олгосон хувь жишиг орсон болно.

* Included human development fund allowances

2.4 НЭГ ӨРХИЙН САРЫН ДУНДАЖ ЗАРЛАГА, зарлагын төрөл, байршлаар, 2012 оны 3 дугаар улирлын байдлаар
MONTHLY AVERAGE EXPENDITURE PER HOUSEHOLD, by types of expenditure and by location, as a 3rd quarter of 2012

		төг тог				
Зарлагын төрөл	Types of expenditure	Улсын дундаж National average	Нийслэл Capital city	Аймгийн төв Aimag center	Сумын төв Soum center	Хөдөө Rural area
Зарлага - Бүгд	Expenditure - Total	730 291.6	838 823.4	647 846.7	646 589.0	657 577.8
1. Мөнгөн зарлага - Бүгд	Monetary expenditure - Total	659 591.5	807 649.3	606 558.1	571 476.9	473 444.5
Хүнсний бүтээгдэхүүний зарлага	Food expenses	199 293.7	259 568.4	181 369.9	170 963.2	113 238.0
Хүнсний бус бараа, үйлчилгээний зарлага	Expenses on non-food items and services	380 637.4	464 311.6	357 168.2	321 762.7	275 800.1
Бусад зарлага	Other expenditure	65 233.3	74 038.3	55 387.9	65 527.4	56 941.2
Бусдад өгсөн бэлэг, тусламж	Gifts & benefits	14 427.1	9 731.0	12 632.1	13 223.6	27 465.2
2. Бусдаас үнэгүй авсан хүнс болон хүнсний бус бүтээгдэхүүн	Food and nonfood products received from others free of charge	25 555.0	28 462.3	22 062.0	10 100.7	35 957.0
3. Өөрийн хувийн аж ахуйгаас хэрэглэсэн хүнсний бүтээгдэхүүн	Food consumption from own business	45 145.1	2 711.8	19 226.6	65 011.4	148 176.3

2.5 НЭГ ӨРХИЙН САРЫН ДУНДАЖ ОРЛОГЫН БҮТЭЦ, эх үүсвэр, байршлаар, 2012 оны 3 дугаар улирлын байдлаар
COMPOSITION OF MONTHLY AVERAGE INCOME PER HOUSEHOLD, by sources of income and by location, as a 3rd quarter of 2012

Орлогын төрөл	Types of income	хувь percentage				
		Улсын дундаж National average	Нийслэл Capital city	Аймгийн төв Aimag center	Сумын төв Soum center	Хөдөө Rural area
Орлого - Бүгд	Income - Total	100.0	100.0	100.0	100.0	100.0
1. Мөнгөн орлого - Бүгд	Monetary income - Total	91.5	97.0	94.6	89.4	70.9
Цалин, хөлс	Wages and salaries	48.5	57.0	52.5	49.3	13.8
Тэтгэвэр, тэтгэмж, нөхөн олговор*	Pensions, allowances and compensation*	20.0	18.3	22.2	20.5	22.1
Мал аж ахуйн үйлдвэрлэлийн орлого	Income from livestock products	5.3	0.2	1.9	5.7	26.6
Газар тариалангийн үйлдвэрлэлийн орлого	Income from crop products	0.5	0.0	0.3	2.4	0.8
Хөдөө аж ахуйн бус үйлдвэрлэл, үйлчилгээний орлого	Income from non-agricultural production and services	10.7	14.0	11.2	5.9	3.4
Бусад орлого	Other income	6.5	7.5	6.5	5.6	4.2
2. Бусдаас үнэгүй авсан хүнс болон хүнсний бус бүтээгдэхүүн	Food and nonfood products received from others free of charge	3.1	2.8	2.9	1.4	5.7
3. Өөрийн хувийн аж ахуйгаас хэрэглэсэн хүнсний бүтээгдэхүүн	Food consumption from own business	5.4	0.2	2.5	9.2	23.4

* Хүний хөгжлийн сангаас олгосон хувь хишиг орсон болно.

* Included human development fund allowances

2.6 НЭГ ӨРХИЙН САРЫН ДУНДАЖ ЗАРЛАГЫН БҮТЭЦ, зарлагын төрөл, байршлаар, 2012 оны 3 дугаар улирлын байдлаар
COMPOSITION OF MONTHLY AVERAGE EXPENDITURE PER HOUSEHOLD, by types of expenditure and by location, as a 3rd quarter of 2012

Зарлагын төрөл	Types of expenditure	хувь percentage				
		Улсын дундаж National average	Нийслэл Capital city	Аймгийн төв Aimag center	Сумын төв Soum center	Хөдөө Rural area
Зарлага - Бүгд	Expenditure - Total	100.0	100.0	100.0	100.0	100.0
1. Мөнгөн зарлага - Бүгд	Monetary expenditure - Total	90.3	96.3	93.6	88.3	72.0
Хүнсний бүтээгдэхүүний зарлага	Food expenses	27.3	30.9	28.0	26.4	17.2
Хүнсний бус бараа, үйлчилгээний зарлага	Expenses on non-food items and services	52.1	55.4	55.1	49.8	41.9
Бусад зарлага	Other expenditure	8.9	8.8	8.5	10.1	8.7
Бусдад өгсөн бэлэг, тусламж	Gifts & benefits	2.0	1.2	2.0	2.0	4.2
2. Бусдаас үнэгүй авсан хүнс болон хүнсний бус бүтээгдэхүүн	Food and nonfood products received from others free of charge	3.5	3.4	3.4	1.6	5.5
3. Өөрийн хувийн аж ахуйгаас хэрэглэсэн хүнсний бүтээгдэхүүн	Food consumption from own business	6.2	0.3	3.0	10.1	22.5

2.7 НЭГ ӨРХИЙН САРЫН ДУНДАЖ ОРЛОГО, өрхийн хөдөлмөр эрхлэлтийн байдлаар, хот, хөдөөгөөр, бүсээр, суурьшлаар, 2012 оны 3 дугаар улирлын байдлаар
 MONTHLY AVERAGE INCOME PER HOUSEHOLD, by employment status, by urban and rural, regions and locations, as a 3rd quarter of 2012

		төг tog		
		Нийт өрх Total households	Цалинтай ажил эрхэлдэг өрх* Households engage paid work*	Хөдөө аж ахуйн бус үйлдвэрлэл, үйлчилгээ эрхэлдэг өрх Households run non- agricultural business and services
Улсын дундаж	National average	827 613.7	977 439.4	1 027 969.0
Хот	Urban	917 813.2	1 032 546.0	1 098 195.0
Хөдөө	Rural	667 542.2	810 072.2	810 410.6
Бүс	Region			
Баруун	Western	683 876.6	828 201.9	812 278.0
Хангай	Khangai	650 008.8	865 338.3	805 288.6
Төв	Central	761 619.0	826 784.2	828 616.4
Зүүн	Eastern	756 214.2	868 081.1	767 145.4
Улаанбаатар	Ulaanbaatar	997 031.3	1 101 186.0	1 267 370.0
Суурьшил	Location			
Улаанбаатар	Ulaanbaatar	997 031.3	1 101 186.0	1 267 370.0
Аймгийн төв	Aimag centers	763 394.8	884 076.6	808 789.3
Сумын төв	Soum centers	710 118.6	819 183.3	772 403.3
Хөдөө	Rural area	632 297.7	788 779.3	886 556.6

* Өрхийн аль нэг гишүүн нь цалинтай ажил эрхэлдэг өрх бол энд оруулж тооцов.

* Household that any member of particular household has a paid work took it.

III. НИЙГМИЙН ДААТГАЛ, ХАЛАМЖ
SOCIAL INSURANCE AND WELFARE

3.1 НИЙГМИЙН ДААТГАЛЫН САНГИЙН ОРЛОГО, ЗАРЛАГА, төрлөөр, жил бүрийн эхний 11 сарын байдлаар
REVENUE AND EXPENDITURE OF SOCIAL INSURANCE FUND, by types, as a first 11 months of the selected years

		2010 I-XI	2011 I-XI	2012 I-XI
Нийгмийн даатгалын сангийн орлого, сая төг	Revenue of social insurance fund, mln.tog	518 413.9	637 306.7	892 363.0
Үүнээс:	Of which:			
Тэтгэврийн даатгалын сангийн	Retirement insurance fund	362 824.1	445 686.3	644 008.5
Тэтгэмжийн даатгалын сангийн	Benefit insurance fund	16 531.9	23 856.0	33 801.7
Эрүүл мэндийн даатгалын сангийн	Health insurance fund	94 358.5	107 943.9	135 365.8
ҮОМШӨ*-ний даатгалын сангийн	IAOD* insurance fund	24 458.5	36 753.2	49 586.2
Ажилгүйдлийн даатгалын сангийн	Unemployment insurance fund	20 240.9	23 067.3	29 600.8
Нийгмийн даатгалын сангийн зарлага, сая төг	Expenditure of social insurance fund, mln tog	470 157.2	544 775.2	843 673.7
Үүнээс:	Of which:			
Тэтгэврийн даатгалын сангийн	Retirement insurance fund	332 453.6	411 918.2	664 827.8
Тэтгэмжийн даатгалын сангийн	Benefit insurance fund	22 461.8	28 007.0	38 266.4
Эрүүл мэндийн даатгалын сангийн	Health insurance fund	86 974.8	78 376.1	106 283.0
ҮОМШӨ*-ний даатгалын сангийн	IAOD* insurance fund	15 505.0	19 098.5	26 824.3
Ажилгүйдлийн даатгалын сангийн	Unemployment insurance fund	12 762.0	7 375.4	7 472.2

Тайлбар: * ҮОМШӨ - Үйлдвэрлэлийн осол, мэргэжлээс шалтгаалах өвчин

Note: * IAO - Industrial accident and occupational disease

3.2 НИЙГМИЙН ДААТГАЛД ЗААВАЛ ДААТГУУЛАГЧДЫН ТОО, ОЛГОСОН ТЭТГЭВРИЙН ХЭМЖЭЭ,
тэтгэврийн төрлөөр, жил бүрийн эхний 11 сарын байдлаар
NUMBER OF INSURED PERSONS FOR COMPULSORY SOCIAL INSURANCE AND PENSION ALLOCATED,
by types of pensions, as a first 11 months of the selected years

		2010 I-XI	2011 I-XI	2012 I-XI
1. Заавал даатгуулагчдын тоо	Number of insured persons for compulsory insurance	556 770	629 525	711 583
Үүнээс:	Of which:			
Аж ахуйн нэгж, байгууллага	Establishments & institutions	342 707	411 633	484 668
Төсөвт байгууллага*	Government budgetary organization*	214 063	217 892	226 915
2. Олгосон тэтгэвэр, сая төг	Amount of granted pensions, mln.tog	322 883.3	402 806.5	642 237.8
Үүнээс:	Of which:			
Өндөр настны	Retirement	237 594.9	300 010.1	468 157.0
Хөгжлийн бэрхшээлтэй иргэдийн	Disabled pensions	40 658.4	49 190.3	79 520.0
Тэжээгчээ алдсаны	Breadwinner loss pension	23 064.0	25 933.2	38 907.6
Цэргийн	Military	21 566.0	27 672.9	55 653.2

Эх сурвалж: Улсын нийгмийн даатгалын ерөнхий газрын мэдээ

Source: Report of the State of General Office Social Insurance

Тайлбар: * - Төсөвт байгууллагаас нийгмийн даатгалын шимтгэл төлж байгаа нийт даатгуулагчдын тоонд тэтгэвэр тогтоолгосон, ажлаас чөлөөлөгдсөн, өөр ажилд шилжсэнээс шалтгаалахгүйгээр, тухайн онд шимтгэл төлсөн бүх даатгуулагчид хамрагдана.

Note: * - Number of insurers, who pay social insurance contribution from the budget organizations, has included all insurers those paid contribution in particular year regardless even they retired, released and shifted to another job.

3.3 НИЙГМИЙН ХАЛАМЖИЙН ҮЙЛЧИЛГЭЭНД ХАМРАГДСАН ХҮНИЙ ТОО, ОЛГОСОН ТЭТГЭВЭР,
ТЭТГЭМЖИЙН ХЭМЖЭЭ, төрлөөр, жил бүрийн эхний 11 сарын байдлаар
NUMBER OF PERSONS RECEIVED SOCIAL WELFARE SERVICES AMOUNT OF GRANTED PENSIONS AND
ALLOWANCES, by types, as a first 11 months of the selected years

		Хүний тоо			Олгосон тэтгэвэр, тэтгэмж сая.төг		
		Number of persons			Total granted pensions, mln.tog		
		2010 I-XI	2011 I-XI	2012 I-XI	2010 I-XI	2011 I-XI	2012 I-XI
1. Нийгмийн халамжийн тэтгэвэр, тэтгэмж	Social welfare pensions and allowances	176 526	174 518	181 745	45 530.1	61 291.3	102 064.1
Халамжийн тэтгэвэр	Long-term pensions	55 680	56 817	60 658	24 800.2	32 299.2	59 548.1
Нөхцөлт мөнгөн тэтгэмж	Conditioned cash benefits	120 846	117 701	121 087	20 729.9	28 992.1	42 516.0
Үүнээс:	Of which:						
Жирэмсэн болон нярай, хөхүүл хүүхэдтэй эхчүүдийн тэтгэмж	Allowances to pregnant or lactating mothers	85 243	85 200	89 300	13 245.5	18 962.4	29 420.5
Ахмад настныг асарч буй иргэний	Allowances for people caring elders	15 950	15 718	14 669	3 568.7	4 719.7	6 064.9
Хөгжлийн бэрхшээлтэй иргэнийг асарч буй иргэний	Allowances for persons taking care of disabled ones	16 951	14 906	14 977	3 436.1	4 650.6	6 053.5
Бүтэн өнчин хүүхэд үрчлэн авч өсгөсний тэтгэмж	Allowances for persons who adopted and brought up of double orphans	2 702	1 877	2 141	479.6	659.4	977.1
2. Нийгмийн халамжийн үйлчилгээ болон хөнгөлөлт	Social welfare services and mitigations	338 191	379 157	351 523	29 722.9	45 935.8	54 472.3
Ахмад настнуудад үзүүлсэн хөнгөлөлт, тусламж	Concessions for the elders	136 106	103 600	109 353	6 546.8	8 408.6	10 081.3
Хөгжлийн бэрхшээлтэй иргэдэд үзүүлсэн хөнгөлөлт, тусламж	Concessions for disabled people	23 137	41 600	14 210	3 758.4	4 441.4	4 831.4
Нийгмийн халамжийн үйлчилгээ	Social welfare services	18 121	24 125	16 049	1 041.5	2 872.0	2 690.7
Нийгмийн халамжийн хөнгөлөлт, нөхцөлт мөнгөн тусламж	Social welfare incentives, conditioned cash benefits	154 013	205 317	207 332	13 256.9	31 799.6	32 250.4
Алдар цолтой ахмадуудад үзүүлсэн хөнгөлөлт, тусламж	Benefits for honored elders	6 814	4 515	4 579	5 119.3	4 316.2	4 618.5
Хүний хөгжил сангийн хишиг	Human development fund allowances	2 560 900	2 668 933	2 823 902	228 646.6	666 822.2	586 544.3
Хүний хөгжил сангийн хүүхдийн мөнгө	Human development fund for children	-	-	942 474	-	-	33 739.3

Эх сурвалж: Нийгмийн халамж, үйлчилгээний ерөнхий газрын мэдээ
Source: Report of the General Office Social Welfare Service

Тайлбар: * - Давхардсан дүнгээр

Note: * - By doubled number

**IV ЭРҮҮЛ МЭНД
HEALTH**

4.1 ТӨРӨЛТ, ЭХ, ХҮҮХДИЙН ЭНДЭГДЭЛ, жил бүрийн эхний 11 сарын байдлаар
BIRTHS, MATERNAL AND CHILD DEATHS, in the first 11 months of the selected years

Хугацаа Periods	Амаржсан эх Number of mothers delivered child	Амьд төрсөн хүүхэд Live births	Эхийн эндэгдэл Maternal deaths	Нас барсан хүний тоо Number of deaths	Нялхсын эндэгдэл Infant mortality	1-5 хүртэлх насны хүүхдийн эндэгдэл Under-five mortality
2009 I-XII	68 544	68 762	56	15 522	1 386	240
2010 I-XII	65 660	65 889	30	17 276	1 275	347
2011 I-XII	70 328	70 576	34	17 127	1 152	258
2010 I	6 097	6 127	6	1 564	137	30
II	5 122	5 126	1	1 418	106	34
III	5 604	5 622	1	1 522	140	37
IV	5 437	5 470	1	1 526	122	37
V	5 594	5 612	2	1 501	120	36
VI	5 575	5 609	4	1 436	85	16
VII	5 634	5 661	1	1 330	81	25
VIII	5 495	5 512	2	1 425	101	27
IX	5 335	5 344	2	1 356	95	32
X	5 351	5 370	1	1 373	96	18
XI	5 416	5 420	4	1 363	92	25
I-XI	60 660	60 873	25	15 814	1 175	317
2011 I	5 163	5 190	-	1 432	94	16
II	5 096	5 103	4	1 452	97	22
III	5 567	5 588	7	1 422	94	23
IV	5 708	5 800	3	1 371	113	28
V	6 103	6 108	3	1 520	100	18
VI	6 057	6 070	-	1 350	109	20
VII	6 152	6 177	4	1 406	90	22
VIII	6 295	6 311	2	1 491	81	22
IX	6 132	6 110	-	1 399	80	16
X	6 394	6 440	4	1 457	107	24
XI	6 000	6 013	2	1 424	90	19
I-XI	64 667	64 910	29	15 724	1 055	230
2012 I	6 015	6 033	4	1 406	105	21
II	5 564	5 598	3	1 485	101	17
III	6 082	6 106	3	1 581	88	21
IV	6 234	6 277	3	1 391	91	18
V	6 019	6 050	4	1 465	107	22
VI	6 031	6 065	1	1 383	98	22
VII	6 614	6 630	3	1 449	96	20
VIII	6 658	6 680	3	1 396	87	23
IX	6 394	6 417	3	1 264	71	21
X	6 474	6 491	3	1 448	105	21
XI	6 242	6 271	2	1 255	80	24
I-XI	68 327	68 618	32	15 523	1 029	230
2012 I-XI %	105.7	105.7	110.3	98.7	97.5	100.0
2011 I-XI						

Эх үүсвэр: Эрүүл мэндийн яамны сар бүрийн мэдээ

Source: Monthly report of the Ministry of Health

4.2 1-5 ХҮРТЭЛХ НАСНЫ ХҮҮХДИЙН ЭНДЭГДЭЛ, бүс, аймаг, нийслэлээр
 UNDER-FIVE MORTALITY, by regions, aimags and the Capital

Аймаг, нийслэл <i>Aimags and the Capital</i>	2010 I-XII	2011 I-XII	2011 I-XI	2012 I-XI
Бүгд/Total	347	258	230	230
Үүнээс:/Of which:				
Баруун бүс		Western region		
Дүн/Sub total	74	36	34	35
БӨ/BO	25	11	10	7
ГО/GO	8	2	2	3
ЗА/ZA	10	5	4	7
УВ/UV	19	8	8	9
ХО/ХНО	12	10	10	9
Хангайн бүс		Khangai region		
Дүн/Sub total	71	54	49	40
АР/AR	10	9	9	7
БХ/БКН	12	13	12	7
БУ/БУ	4	2	2	1
ОР/ОР	8	6	6	5
ӨВ/ОВ	13	15	14	10
ХӨ/ХНС	24	9	6	10
Төвийн бүс		Central region		
Дүн/Sub total	40	36	31	34
ГС/GS	1	-	-	-
ДА/ДА	9	9	8	8
ДО/ДО	5	8	8	3
ДУ/ДУ	7	2	2	1
ӨМ/ОМ	5	4	3	5
СЭ/СЕ	9	8	7	7
ТӨ/ТО	4	5	3	10
Зүүн бүс		Eastern region		
Дүн/Sub total	24	32	29	17
ДД/DD	7	11	10	4
СҮ/SU	5	8	8	4
ХЭ/ХНЕ	12	13	11	9
Улаанбаатар		Ulaanbaatar		
УБ/УБ	138	100	87	104

Бүлэг 4. Эрүүл мэнд

4.3 НЯЛХСЫН ЭНДЭГДЭЛ, бүс, аймаг, нийслэлээр
INFANT MORTALITY, by regions, aimags and the Capital

Аймаг, нийслэл Aimags and the Capital	Нялхсын эндэгдэл Infant mortality				1000 амьд төрөлтөд ногдох нялхсын эндэгдэл Infant mortality rate per 1000 live births			
	2010 I-XII	2011 I-XII	2011 I-XI	2012 I-XI	2010 I-XII	2011 I-XII	2011 I-XI	2012 I-XI
Бүгд /Total	1 275	1 152	1 055	1 029	19	16	16	15
Үүнээс:/Of which:								
	Баруун бүс				Western region			
Дүн/Sub total	241	216	197	169	26	23	22	19
БӨ/ВО	55	63	53	48	23	25	22	20
ГО/ГО	27	32	30	23	21	24	24	18
ЗА/ЗА	44	31	27	31	27	23	21	23
УВ/УВ	65	46	46	29	33	23	25	15
ХО/КНО	50	44	41	38	24	18	19	18
	Хангайн бүс				Khangai region			
Дүн/Sub total	320	281	260	243	25	21	21	19
АР/АР	51	33	33	33	26	16	17	18
БХ/ВКН	50	41	38	28	27	19	19	14
БУ/БУ	20	11	11	18	20	11	12	20
ОР/ОР	34	35	32	35	15	14	14	15
ӨВ/ӨВ	78	68	59	53	28	27	26	22
ХӨ/КНС	87	93	87	76	30	30	30	25
	Төвийн бүс				Central region			
Дүн/Sub total	138	113	101	99	15	13	12	11
ГС/ГС	1	3	2	4	3	8	6	10
ДА/ДА	20	23	21	19	8	9	9	8
ДО/ДО	32	18	14	22	25	13	11	17
ДУ/ДУ	19	10	10	8	22	13	14	11
ӨМ/ӨМ	26	24	23	21	22	20	21	17
СЭ/СЭ	16	10	9	11	8	5	5	6
ТӨ/ТО	24	25	22	14	26	27	26	13
	Зүүн бүс				Eastern region			
Дүн/Sub total	89	92	84	73	20	19	19	17
ДД/ДД	37	40	36	26	20	20	20	15
СҮ/СҮ	25	24	23	26	22	19	19	22
ХЭ/КНЕ	27	28	25	21	19	19	18	15
	Улаанбаатар				Ulaanbaatar			
УБ/УБ	487	450	413	445	16	13	13	13

4.4 ХАЛДВАРТ ӨВЧНӨӨР ӨВЧЛӨГЧДИЙН ТОО
NUMBER OF COMMUNICABLE DISEASE CASES

Хугацаа Periods	Халдварт өвчнөөр өвчлөгчдийн тоо Number of communicable disease cases	Вирус хепатит Viral hepatitis	Сүрьеэ Tuberculosis	Салжин цэцэг Varicella	Цусан суулга Shigellosis	Тэмбүү Syphilis	Гонококк халдвар Gonococcal infection	Трихомониаз Trichomoniasis	Гахайн хавдар Mumps
2009 I-XII	38 859	6 865	4 218	1 654	3 099	4 912	6 350	5 767	1 990
2010 I-XII	41 373	9 099	4 213	1 268	3 451	3 937	5 741	4 623	524
2011 I-XII	42 839	14 672	3 985	3 097	2 120	4 268	5 159	4 000	1 016
2010 I	2 373	563	307	64	142	334	452	329	25
II	2 511	406	295	67	170	246	470	336	14
III	2 849	356	500	92	108	352	439	406	36
IV	3 630	328	491	73	170	441	623	593	94
V	3 923	270	471	91	146	386	554	459	145
VI	4 556	272	396	186	336	337	545	439	99
VII	3 338	248	429	49	610	239	442	356	23
VIII	3 311	353	314	26	711	316	394	369	16
IX	2 752	707	246	54	489	297	360	281	11
X	3 551	1373	244	84	283	365	482	388	25
XI	3 947	2038	256	243	149	280	385	316	23
I-XI	36 741	6 914	3 949	1 029	3 314	3 593	5 146	4 272	511
2011 I	3 050	1 297	269	278	110	259	369	277	54
II	3 183	962	347	338	92	379	432	374	42
III	3 626	993	439	399	127	336	446	352	267
IV	3 769	858	499	480	136	403	452	429	157
V	3 485	673	441	466	164	411	490	331	140
VI	3 556	668	421	433	239	378	455	365	97
VII	2 587	603	338	126	299	266	340	242	60
VIII	2 831	765	288	34	364	372	377	299	10
IX	3 294	1 319	245	31	238	386	423	327	22
X	4 067	1 981	240	48	140	362	444	375	12
XI	4 980	2 493	236	182	129	395	521	358	30
I-XI	38 428	12 612	3 763	2 815	2 038	3 947	4 749	3 729	891
2012 I	3 815	1 398	303	347	113	361	408	346	279
II	3 405	880	290	305	75	329	398	345	575
III	3 776	552	435	220	87	440	418	352	976
IV	4 321	487	443	240	129	440	521	397	1306
V	4 748	368	429	281	151	420	439	414	1922
VI	4 140	273	422	302	138	329	344	295	1736
VII	2 858	296	329	114	278	245	385	233	728
VIII	2 699	329	324	27	322	384	441	299	177
IX	2 639	461	214	45	347	502	433	331	76
X	3 672	685	271	221	210	502	443	314	215
XI	3 228	655	235	355	109	461	490	380	309
I-XI	39 301	6 384	3 695	2 457	1 959	4 413	4 720	3 706	8 299
2012 I-XI 2011 I-XI %	102.3	50.6	98.2	87.3	96.1	111.8	99.4	99.4	931.4

4.5 ЭМЧЛҮҮЛСЭН БОЛОН НАС БАРСАН ХҮНИЙ ТОО, бүс, аймаг, нийслэлээр, жил бүрийн эхний 11 сарын байдлаар
NUMBER OF PERSONS GOT TREATED AND DIED, by regions, aimags and the Capital, in the first 11 months of the selected years

Аймаг, нийслэл Aimags and the Capital	Эмчлүүлсэн хүний тоо Number of persons got treated				Нас барсан хүний тоо Deaths				Эмнэлэгт нас барсан Number of deaths in hospitals			
	2011 I-XI	2012 I-XI	2012 I-XI 2011 I-XI	%	2011 I-XI	2012 I-XI	2012 I-XI 2011 I-XI	%	2011 I-XI	2012 I-XI	2012 I-XI 2011 I-XI	%
Бүгд /Total	629 004	652 789	103.8		15 724	15 523	98.7		3 856	3 824	99.2	
Үүнээс:/Of which:												
		Баруун бүс				Western region						
Дүн/Sub total	88 449	87 078	98.4		1 900	1 858	97.8		471	461	97.9	
БӨ/BO	21 134	21 469	101.6		433	380	87.8		98	97	99.0	
ГО/GO	13 712	13 236	96.5		279	270	96.8		101	88	87.1	
ЗА/ZA	16 336	15 637	95.7		403	409	101.5		88	103	117.0	
УВ/UV	18 017	17 637	97.9		423	435	102.8		87	82	94.3	
ХО/КНО	19 250	19 099	99.2		362	364	100.6		97	91	93.8	
		Хангайн бүс				Khangaï region						
Дүн/Sub total	109 309	111 748	102.2		3 141	3 069	97.7		763	750	98.3	
АР/AR	20 240	19 761	97.6		465	468	100.6		122	102	83.6	
БХ/БКН	18 492	17 732	95.9		454	415	91.4		139	131	94.2	
БУ/БУ	11 611	12 051	103.8		265	299	112.8		65	69	106.2	
ОР/ОР	16 230	17 464	107.6		511	493	96.5		87	102	117.2	
ӨВ/ОВ	19 082	20 237	106.1		629	618	98.3		167	167	100.0	
ХӨ/КНС	23 654	24 503	103.6		817	776	95.0		183	179	97.8	
		Төвийн бүс				Central region						
Дүн/Sub total	90 321	91 851	101.7		2 307	2 325	100.8		440	378	85.9	
ГС/GS	4 123	4 068	98.7		70	94	134.3		11	15	136.4	
ДА/ДА	21 059	21 472	102.0		539	542	100.6		118	88	74.6	
ДО/ДО	12 265	12 128	98.9		342	318	93.0		65	62	95.4	
ДУ/ДУ	9 157	10 082	110.1		220	211	95.9		35	39	111.4	
ӨМ/ОМ	9 332	9 610	103.0		294	259	88.1		89	58	65.2	
СЭ/СЕ	20 063	20 388	101.6		446	504	113.0		54	58	107.4	
ТӨ/ТО	14 322	14 103	98.5		396	397	100.3		68	58	85.3	
		Зүүн бүс				Eastern region						
Дүн/Sub total	42 378	42 700	100.8		1 161	1 127	97.1		283	287	101.4	
ДД/DD	15 693	16 043	102.2		451	466	103.3		122	135	110.7	
СҮ/SU	11 610	11 619	100.1		347	298	85.9		79	70	88.6	
ХЭ/КНЕ	15 075	15 038	99.8		363	363	100.0		82	82	100.0	
		Улаанбаатар				Ulaanbaatar						
УБ/УВ	298 547	319 412	107.0		7 215	7 144	99.0		1 899	1 948	102.6	

Халдварт өвчнөөр өвчлөгчдийн бүтэц, өвчний төрлөөр, 2011 оны эхний 11 сарын байдлаар
Composition of communicable disease cases, by types in the first 11 months of 2011



Халдварт өвчнөөр өвчлөгчдийн бүтэц, өвчний төрлөөр, 2012 оны эхний 11 сарын байдлаар
Composition of communicable disease cases, by types in the first 11 months of 2012

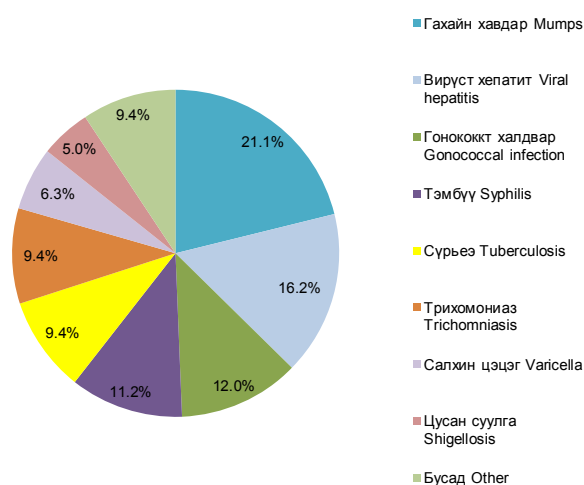

V. ГЭМТ ХЭРЭГ
CRIME

5.1 УЛСЫН ХЭМЖЭЭНД БҮРТГЭГДСЭН ГЭМТ ХЭРГИЙН ТОО, хэргийн ангилал, төрлөөр, жил бүрийн эхний 11 сарын байдлаар
NUMBER OF COMMITTED OFFENCES, by classification and types of crimes, as a first 11 months of selected years

Хэргийн төрөл	Types of offences	2010 I-XI	2011 I-XI	2012 I-XI	$\frac{2012 \text{ I-XI}}{2011 \text{ I-XI}}\%$
Бүртгэгдсэн хэрэг - Бүгд	Committed offences - Total	17 933	17 591	20 133	114.5
Гэмт хэргийн ангиллаар / By classification of crime					
Хөнгөн	Minor	7 257	7 270	8 723	120.0
Хүндэвтэр	Less serious	8 534	8 207	9 177	111.8
Хүнд	Serious	1 795	1 641	1 760	107.3
Онц хүнд	Grave	347	473	473	100.0
Гэмт хэргийн төрлөөр / By types of offences					
Хүний амь бие, эрүүл мэндийн эсрэг гэмт хэрэг	Crimes against human life and health (or physical well-being)	6 253	6 016	6 531	108.6
Үүнээс:	Of which:				
Хүнийг санаатай алах	Attempted murder	201	236	215	91.1
Бусдыг болгоомжгүй алах	Negligent murder	15	17	15	88.2
Амиа хорлосон	Committed to suicide	159	61	44	72.1
Золгүй явдлаас нас барсан	Deaths due to unfortunate cases	649	338	250	74.0
Бусдын бие махбодид гэмтэл учруулах	Inflicted injury to someone's body	5 212	5 339	5 970	111.8
Хүний эрх, эрх чөлөө, алдар хүнд, нэр төрийн эсрэг гэмт хэрэг	Crimes against individual's reputation and dignity	32	28	43	153.6
Хүүхэд, гэр бүл, нийгмийн ёс суртахууны эсрэг гэмт хэрэг	Crimes against children, family and social morals	376	409	388	94.9
Үүнээс:	Of which:				
Хүчин	Rape	314	347	295	85.0
Иргэдийн улс төрийн болон бусад эрх, эрх чөлөөний эсрэг гэмт хэрэг	Crimes against citizens' political and other rights and freedoms	60	69	104	150.7
Өмчлөх эрхийн эсрэг гэмт хэрэг	Crimes against the right of ownership	7 109	6 500	8 122	125.0
Үүнээс:	Of which:				
Хулгай	Theft of property	5 165	4 703	5 606	119.2
Булаалт	Mugging	127	127	166	130.7
Дээрэм	Robbery	459	489	502	102.7
Залилан	Fraud	695	626	1 005	160.5
Завших, үрэгдүүлэх	Forgery	307	192	246	128.1
Үндэсний аюулгүй байдлын эсрэг гэмт хэрэг	Crimes against national security	86	70	133	190.0
Аж ахуйн эсрэг гэмт хэрэг	Economic crimes	136	106	170	160.4
Нийгмийн аюулгүй байдлын эсрэг гэмт хэрэг	Crimes against public security	1 523	1 729	1 562	90.3
Үүнээс:	Of which:				
Танхайрах	Hooliganism	1 470	1 681	1 503	89.4
Хүн амын эрүүл мэндийн эсрэг гэмт хэрэг	Crimes against public health	301	243	287	118.1
Байгаль хамгаалах журмын эсрэг гэмт хэрэг	Crimes against environmental protection rules	208	232	380	163.8
Тээврийн хэрэгслийн хөдөлгөөний аюулгүй байдал, ашиглалтын журмын эсрэг гэмт хэрэг	Crimes against the rules of safety of traffic and use of motor vehicles	1 495	1 764	1 904	107.9
Захиргааны журмын эсрэг гэмт хэрэг	Crimes against administrative order	205	249	304	122.1
Шүүн таслах ажиллагааны эсрэг гэмт хэрэг	Crimes against administration of justice	47	82	91	111.0
Албан тушаалын гэмт хэрэг	Malfeasance crimes	89	85	99	116.5
Цэргийн албаны эсрэг гэмт хэрэг	Crimes against military service	10	9	15	166.7
Компьютерийн мэдээллийн аюулгүй байдлын эсрэг гэмт хэрэг	Crimes against security of computer data	3	-	-	-

Эх сурвалж: Цагдаагийн ерөнхий газрын мэдээ
Source: Report of the General Police Department

5.2 БҮРТГЭГДСЭН ГЭМТ ХЭРГИЙН ТОО, бүс, аймаг, нийслэлээр, хэргийн төрлөөр, жил бүрийн эхний 11 сарын байдлаар
 NUMBER OF COMMITTED OFFENCES, by regions, aimags and the Capital, by types, as a first 11 months of selected years

Аймаг, нийслэл Aimags and the Capital	Бүгд		Хүний амь бие, эрүүл мэндийн эсрэг гэмт хэрэг		Гэр бүлийн хүчирхийллийн улмаас үйлдэгдсэн гэмт хэрэг		Хүүхэд, гэр бүл, нийгмийн ёс суртахууны эсрэг гэмт хэрэг		Нийгмийн аюулгүй байдлын эсрэг гэмт хэрэг		Тээврийн хэрэгслийн хөдөлгөөний аюулгүй байдал, ашиглалтын журмын эсрэг гэмт хэрэг		Өмчлөх эрхийн эсрэг гэмт хэрэг	
	2011 I-XI	2012 I-XI	2011 I-XI	2012 I-XI	2011 I-XI	2012 I-XI	2011 I-XI	2012 I-XI	2011 I-XI	2012 I-XI	2011 I-XI	2012 I-XI	2011 I-XI	2012 I-XI
Бүгд / Total	17 591	20 133	6 016	6 531	375	500	409	388	1 729	1 562	1 764	1 904	6 500	8 122
	Баруун бүс													
	Western region													
Дүн / Subtotal	1 273	1 442	459	575	8	16	32	31	79	40	97	128	504	534
БӨ/BO	310	431	150	226	2	5	2	10	3	4	22	23	98	125
ГО/GO	135	150	21	40	1	1	5	10	22	6	18	15	68	66
ЗА/ZA	238	322	107	137	1	8	6	2	7	10	12	25	93	115
УВ/UV	316	285	82	88	3	-	7	4	34	17	20	22	140	128
ХО/ХНО	274	254	99	84	1	2	12	5	13	3	25	43	105	100
	Хангайн бүс													
	Khangaï region													
Дүн / Subtotal	2 249	2 442	773	827	32	54	45	45	103	91	234	284	914	952
АР/AR	350	392	107	109	2	-	9	3	9	8	37	24	159	168
БХ/ВКН	322	314	113	84	-	-	9	10	30	18	43	57	93	114
БУ/BU	238	273	69	69	4	1	3	4	10	6	29	43	115	131
ОР/OR	448	482	171	189	23	34	8	10	24	33	35	46	180	186
ӨВ/OV	436	505	164	196	2	12	10	9	14	16	54	59	161	188
ХӨ/ХНС	455	476	149	180	1	7	6	9	16	10	36	55	206	165
	Төвийн бүс													
	Central region													
Дүн / Subtotal	2 785	3 179	1 067	1 210	32	32	96	66	178	144	343	358	842	1 084
ГС/GS	99	145	46	70	-	4	1	3	8	8	5	13	34	38
ДА/DA	547	574	231	250	-	1	20	9	51	26	28	52	185	210
ДО/DO	487	543	202	229	5	9	13	12	23	26	64	43	129	170
ДУ/DU	183	189	61	73	11	3	6	2	17	11	18	10	74	85
ӨМ/OM	289	335	118	137	11	11	10	6	12	11	53	62	72	89
СЭ/SE	572	671	203	243	4	3	30	21	39	42	74	70	147	194
ТӨ/ТО	608	722	206	208	1	1	16	13	28	20	101	108	201	298
	Зүүн бүс													
	Eastern region													
Дүн / Subtotal	1 195	1 318	228	328	19	45	25	26	168	136	108	91	598	662
ДД/DD	385	535	113	177	10	22	9	10	31	31	41	31	178	251
СҮ/SU	168	193	45	61	-	1	3	6	26	19	12	20	73	79
ХЭ/ХНЕ	642	590	70	90	9	22	13	10	111	86	55	40	347	332
	Улаанбаатар													
	Ulaanbaatar													
УБ/UB	9 920	11 584	3 439	3 560	284	353	210	218	1 191	1 139	965	1 037	3 574	4 817
Бусад* / Other*	169	168	50	31	-	-	1	2	10	12	17	6	68	73

* - Төмөр замын цагдаагийн хэлтэс, Иргэний агаарын тээврийн цагдаагийн хэлтэст бүртгэгдсэн болон Монгол Улсын иргэдийн хилийн чанадад үйлдсэн хэргийг хамааруулав.

* - Offences recorded in Police divisions of Mongolian Railway and Airlines, and committed by Mongolian citizens in abroad have included.

5.3 18 БА ТҮҮНЭЭС ДЭЭШ НАСНЫ 10000 ХҮНД НОГДОХ БҮРТГЭГДСЭН ГЭМТ ХЭРГИЙН ТОО,
бүс, аймаг, нийслэлээр, жил бүрийн эхний 11 сарын байдлаар
NUMBER OF OFFENCES PER 10000 POPULATION AGED 18 AND ABOVE,
by regions, aimags and the Capital, as a first 11 months of selected years

Аймаг, нийслэл	<i>Aimags and the Capital</i>	2010 I-XI	2011 I-XI	2012 I-XI
Улсын дундаж	National average	100	96	107
	Баруун бүс	Western region		
Дундаж	Average	58	56	63
Баян-Өлгий	<i>Bayan-Olgii</i>	60	60	82
Говь-Алтай	<i>Govi-Altai</i>	50	38	43
Завхан	<i>Zavkhan</i>	33	52	70
Увс	<i>Uvs</i>	86	72	65
Ховд	<i>Khovd</i>	58	55	50
	Хангайн бүс	Khangai region		
Дундаж	Average	63	62	67
Архангай	<i>Arkhangai</i>	74	60	66
Баянхонгор	<i>Bayankhongor</i>	76	62	59
Булган	<i>Bulgan</i>	51	61	70
Орхон	<i>Orkhon</i>	77	74	80
Өвөрхангай	<i>Ovorkhangai</i>	55	60	70
Хөвсгөл	<i>Khovsgol</i>	49	56	58
	Төвийн бүс	Central region		
Дундаж	Average	98	91	103
Говьсүмбэр	<i>Govisumber</i>	124	104	148
Дархан-Уул	<i>Darkhan-Uul</i>	89	83	89
Дорноговь	<i>Dornogovi</i>	126	123	136
Дундговь	<i>Dundgovi</i>	72	61	64
Өмнөговь	<i>Omnogovi</i>	87	85	95
Сэлэнгэ	<i>Selenge</i>	108	83	95
Төв	<i>Tov</i>	96	103	122
	Зүүн бүс	Eastern region		
Дундаж	Average	92	91	100
Дорнод	<i>Dornod</i>	99	76	106
Сүхбаатар	<i>Sukhbaatar</i>	43	46	53
Хэнтий	<i>Khentii</i>	122	143	130
	Улаанбаатар	Ulaanbaatar		
Улаанбаатар	<i>Ulaanbaatar</i>	133	124	139

Тайлбар: - 18 ба түүнээс дээш насны хүн амын тоог тухайн оны эхний байдлаар авав.

Note: - Estimated by population aged 18 and above in the beginning of the particular year

5.4 ГЭМТ ХЭРГИЙН УЛМААС УЧИРСАН ХОХИРОЛ, жил бүрийн эхний 11 сарын байдлаар
CRIME CAUSED DAMAGES, as a first 11 months of selected years

сая төг *mln.tog*

Үзүүлэлт	<i>Indicators</i>	2010 I-XI	2011 I-XI	2012 I-XI
Учирсан хохирол-Бүгд	Total amount of damages	29 692.8	34 156.5	42 702.1
Үүнээс:	<i>Of which:</i>			
Төрийн өмчид учирсан	<i>Damages for state property</i>	8 184.0	11 202.1	4 351.4
Хувийн өмчид учирсан*	<i>Damages for private property*</i>	21 385.2	22 731.2	37 462.4
Нөхөн төлүүлсэн	Amount of restituted damages	7 009.8	10 043.5	22 269.3

* - Хувь хүнд учирсан хохирлыг оруулсан болно.

* - Damages suffered for individuals are included.

5.5 БҮРТГЭГДСЭН ГЭМТ ХЭРЭГТ ХОЛБОГДСОН СЭЖИГТЭН, ЯЛЛАГДАГЧДЫН ТОО, бүс, аймаг, нийслэлээр, жил бүрийн эхний 11 сарын байдлаар
NUMBER OF OFFENDERS (SUSPECTS AND DEFENDANTS), by regions, aimags and the Capital, by types, as a first 11 months of selected years

Аймаг, нийслэл Aimags and the Capital	Хэрэгт холбогдсон нийт сэжигтэн, яллагдагчид Total number of offenders (suspects & defendants)				Хэрэг үйлдэхдээ Crime committed by				Ял шийтгэлийн хугацаа дуусаагүй байсан Period of punishment has not expired	
	2011 I-XI	2012 I-XI	Эмэгтэй Female	18 хүртэлх насны Below age of 18	Бүлэглэсэн Group of people		Согтуу байсан Drunk people		2011 I-XI	2012 I-XI
					2011 I-XI	2012 I-XI	2011 I-XI	2012 I-XI		
	Бүгд / Total	16 079	18 013	2 453	1 176	3 214	3 576	4 183	4 343	890
	Баруун бүс				Western region					
Дүн / Subtotal	1 194	1 452	95	78	282	319	330	385	63	36
БӨ/ВО	314	448	21	18	46	71	79	119	6	15
ГО/ГО	123	179	10	15	33	62	24	28	17	1
ЗА/ЗА	165	299	22	14	18	39	50	95	1	6
УВ/УВ	332	254	13	15	117	66	90	75	15	2
ХО/КНО	260	272	29	16	68	81	87	68	24	12
	Хангайн бүс				Khangai region					
Дүн / Subtotal	2 198	2 354	236	181	673	707	765	831	112	90
АР/АР	363	365	19	31	142	170	135	122	28	24
БХ/ВКН	335	323	27	18	53	79	80	83	14	11
БУ/БУ	218	255	17	15	82	60	78	58	31	14
ОР/ОР	345	489	101	51	74	157	154	239	27	22
ӨВ/ОВ	415	490	37	31	129	138	138	176	9	8
ХӨ/КНС	522	432	35	35	193	103	180	153	3	11
	Төвийн бүс				Central region					
Дүн / Subtotal	2 764	3 161	351	188	609	721	976	983	159	128
ГС/ГС	101	141	20	3	29	38	51	65	5	6
ДА/ДА	531	604	83	54	104	170	214	208	46	40
ДО/ДО	521	561	69	30	130	126	221	234	28	24
ДУ/ДУ	162	174	11	5	21	38	56	67	-	1
ӨМ/ОМ	252	271	32	18	57	35	102	82	10	4
СЭ/СЕ	642	768	71	60	185	228	250	274	52	45
ТӨ/ТО	555	642	65	18	83	86	82	53	18	8
	Зүүн бүс				Eastern region					
Дүн / Subtotal	1 106	1 155	101	63	360	302	346	368	92	67
ДД/ДД	381	527	51	25	126	152	126	156	11	23
СҮ/СУ	157	173	9	5	36	28	49	51	-	1
ХЭ/КНЕ	568	455	41	33	198	122	171	161	81	43
	Улаанбаатар				Ulaanbaatar					
УБ/УБ	8 670	9 708	1 624	643	1 252	1 455	1 745	1 744	461	516
Бусад* / Other*	147	183	46	23	38	72	21	32	3	6

* - Төмөр замын цагдаагийн хэлтэс, Иргэний агаарын тээврийн цагдаагийн хэлтэст бүртгэгдсэн болон Монгол Улсын иргэдийн хилийн чанадад үйлдсэн хэргийг хамааруулав.

* - Offences recorded in Police divisions of Mongolian Railway and Airlines, and committed by Mongolian citizens in abroad have included.

Гэмт хэргийн улмаас гэмтсэн, нас барсан хүний тоо,
жил бүрийн эхний 11 сарын байдлаар
Number of injured and died people caused by offences,
as a first 11 months of selected years

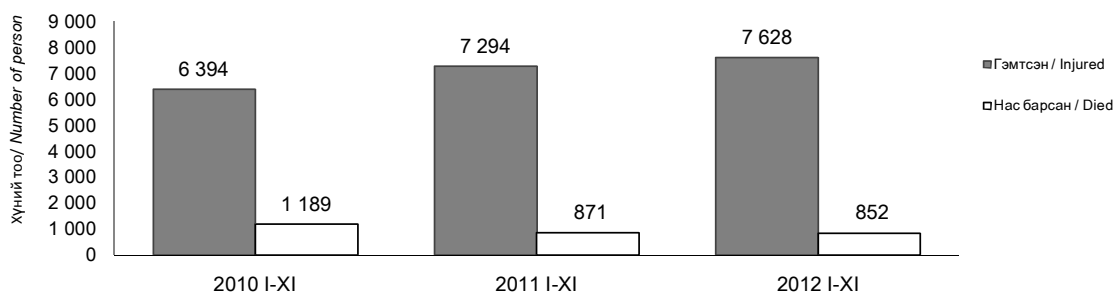

VI. ҮНЭ
PRICES

6.1. ХЭРЭГЛЭЭНИЙ ҮНИЙН УЛСЫН ИНДЕКС, өмнөх сартай харьцуулснаар, бүлэг, аймаг, нийслэлээр, 2012 оны 11 дүгээр сард
NATIONAL CONSUMER PRICE INDEX, compared with previous month, by group, by aimag and the Capital, for November 2012

Аймаг, нийслэл	Ерөнхий индекс	Хүнсний бараа, ундаа, ус	Сотгууруулах ундаа, тамхи	Хувцас, бөс бараа, гутал	Орон сууц, ус, цахилгаан, түлш	Гэр ахуйн тавилга, гэр ахуйн бараа	Эм, тариа, эмнэлгийн үйлчилгээ	Тээвэр	Холбооны хэрэгсэл, шуудангийн үйлчилгээ	Амралт, чөлөөт цаг, соёлын бараа, үйлчилгээ	Боловс- ролын үйлчилгээ	Зочид буудал, зоогийн газар, дотуур байр	хувь percentage		
													Restaurants & hotels	Miscellaneous goods & services	
Aimag and the Capital	Overall index	Food & non-alcoholic beverages	Alcoholic beverages, tobacco	Clothing, footwear & cloth	Housing, water, electricity & fuels	Furnishings, household equipment	Health	Transport	Communi- cation	Recreation & culture	Education	Restaurants & hotels	100.0	100.3	100.2
Улсын дүн National	100.2	99.9	100.5	101.5	99.2	100.7	100.2	99.8	100.0	100.7	100.0	100.3	100.0	100.3	100.2
Баруун бүс															
БӨ/ВО	100.8	98.2	100.0	102.6	103.8	105.8	100.0	100.2	100.0	100.0	100.0	121.7	100.0	100.0	101.0
ГО/ГО	97.2	90.6	100.0	104.3	100.0	103.8	100.0	100.0	100.0	102.3	100.0	100.0	100.0	100.0	100.0
ЗА/ЗА	100.0	99.4	100.0	102.9	93.0	100.7	100.0	100.0	100.0	101.1	100.0	100.0	100.0	100.0	98.4
УВ/УВ	101.2	102.1	105.9	100.3	102.7	100.6	101.2	100.0	99.4	100.3	100.0	100.0	100.0	100.0	100.0
ХО/КНО	100.6	101.4	100.0	100.5	98.5	100.2	100.0	100.0	100.0	100.0	100.0	108.2	100.0	100.0	100.9
Хангайн бүс															
АР/АР	101.0	100.4	100.0	103.8	100.0	100.0	100.0	100.0	100.0	100.0	100.0	100.0	100.0	100.0	100.0
БХ/ВКН	101.4	98.4	100.0	106.7	96.5	103.0	100.1	101.0	100.0	100.5	100.0	102.3	100.0	100.0	100.8
БУ/БУ	98.7	94.5	100.0	100.0	100.0	100.0	100.0	100.0	100.0	100.0	100.0	100.0	100.0	100.0	100.0
ОР/ОР	99.2	95.3	99.4	103.8	100.6	99.9	100.0	99.6	100.0	100.2	100.0	102.0	100.0	100.0	100.1
ӨВ/ӨВ	101.1	101.8	100.0	102.8	100.0	100.0	100.0	100.0	100.0	100.0	100.0	100.0	100.0	100.0	100.1
ХӨ/КНС	100.3	100.9	100.2	100.0	100.0	100.0	100.5	100.0	100.0	100.0	100.0	102.1	100.0	100.0	100.0
Төвийн бүс															
ГС/ГС	101.6	100.0	100.0	106.2	100.4	100.0	100.0	100.0	99.6	100.1	100.0	100.0	100.0	100.0	100.0
ДА/ДА	100.8	102.2	100.8	100.4	100.0	100.0	100.0	100.1	100.0	100.0	100.0	100.0	100.0	100.0	100.7
ДО/ДО	99.4	96.9	100.7	101.9	102.6	103.1	100.0	99.5	100.0	100.0	100.0	100.0	100.0	100.0	100.4
ДУ/ДУ	101.2	100.7	100.0	103.2	102.6	100.1	100.0	100.3	100.0	100.0	100.0	100.0	100.0	100.0	100.0
ӨМ/ӨМ	101.2	101.1	99.0	104.6	100.0	99.7	98.9	100.0	100.0	100.0	100.0	100.0	100.0	100.0	100.0
СЭ/СЭ	100.6	101.1	102.6	100.6	100.0	100.3	100.7	100.0	100.0	100.0	100.0	100.0	100.0	100.0	100.1
ТӨ/ТО	101.8	101.1	97.3	103.9	105.0	101.3	100.0	100.0	100.0	102.8	100.0	100.0	100.0	100.0	100.0
Зүүн бүс															
ДД/ДД	102.6	104.4	102.5	102.9	104.6	100.8	100.0	100.0	100.0	100.1	100.0	102.0	100.0	100.0	100.0
СҮ/СҮ	100.5	100.6	100.0	100.0	100.8	100.3	101.8	101.1	100.0	100.0	100.0	100.0	100.0	100.0	101.2
ХЭ/КНЕ	99.4	96.5	100.0	100.6	101.9	102.1	100.0	100.0	100.0	100.0	100.0	100.0	100.0	100.0	100.0
Улаанбаатар															
УБ/УБ	99.8	100.1	100.6	100.2	98.1	100.3	100.2	99.5	100.0	101.0	100.0	100.0	100.0	100.0	100.3

6.2. ХЭРЭГЛЭЭНИЙ ҮНИЙН УЛСЫН ИНДЕКС, өмнөх оны жилийн эцэстэй харьцуулснаар, бүлэг, аймаг, нийслэлээр, 2012 оны 11 дүгээр сард
 NATIONAL CONSUMER PRICE INDEX, compared with the end of previous year, by group, by aimag and the Capital, for November 2012

Аймаг, нийслэл	Ерөнхий индекс	Хүнсний бариа, ундаа, ус	Согтууруулах ундаа, тамхи	Хувцас, бөс бараа, гутаг	Орон сууц, ус, цахилгаан, түлш	Гэр ахуйн тавилга, гэр ахуйн бариа	Эм, тариа, эмнэлгийн үйлчилгээ	Тээвэр	Холбооны хэрэгсэл, шуудангийн үйлчилгээ	Амралт, чөлөөт цаг, соёлын бараа, үйлчилгээ	Боловс- ролын үйлчилгээ	хувь percentage	
												Зочид буудал, зоогийн газар, дотуур байр	Бусад бариа, үйлчилгээ
Aimag and the Capital	Overall index	Food & non-alcoholic beverages	Alcoholic beverages, tobacco	Clothing, footwear & cloth	Housing, water, electricity & fuels	Furnishings, household equipment	Health	Transport	Communi- cation	Recreation & culture	Education	Restaurants & hotels	Miscellaneous goods & services
Улсын дүн National	113.1	115.5	153.3	115.1	111.3	109.5	109.0	105.3	98.5	103.5	115.2	122.7	107.2
Баруун бүс													
БӨ/ВО	113.6	111.5	147.1	120.5	106.5	132.6	107.2	109.3	100.7	103.1	109.9	124.4	107.5
ГО/ГО	110.2	104.4	148.8	112.3	108.2	116.3	106.2	113.0	98.2	106.6	108.8	126.0	107.1
ЗА/ЗА	118.6	109.2	147.7	139.7	112.2	116.8	106.4	102.5	99.9	106.8	130.1	109.2	109.2
УВ/УВ	111.5	112.8	155.8	114.7	109.0	115.7	111.3	102.9	97.1	101.4	110.0	122.4	114.5
ХО/КНО	115.7	117.0	146.7	113.2	129.4	115.5	101.8	106.4	100.0	104.0	114.0	127.1	104.0
Хангайн бүс													
АР/АР	117.6	114.1	164.2	132.4	111.9	129.0	105.9	104.0	99.7	106.7	107.0	125.7	109.4
БХ/ВКН	117.6	111.9	138.8	133.0	103.3	126.2	107.0	106.4	98.1	100.4	146.7	150.5	117.0
БУ/БУ	104.4	106.9	130.0	101.9	101.8	102.7	104.6	101.7	100.0	100.0	109.8	109.5	100.1
ОР/ОР	118.2	118.9	147.0	130.6	113.9	122.9	109.9	109.8	97.9	111.9	107.4	166.9	109.2
ӨВ/ӨВ	109.0	106.1	166.5	119.2	92.3	106.5	95.0	107.7	99.7	105.7	110.0	145.2	104.8
ХӨ/КНС	113.1	107.4	165.7	110.3	134.8	121.4	104.1	106.8	100.0	102.7	118.5	115.0	111.1
Төвийн бүс													
ГС/ГС	123.9	120.4	163.7	157.8	115.7	114.1	108.5	103.9	94.8	112.2	109.8	124.8	110.9
ДА/ДА	109.6	113.7	150.3	105.4	110.4	114.5	101.9	105.0	97.3	97.4	110.0	118.5	110.0
ДО/ДО	112.3	114.9	156.4	114.7	109.4	109.5	116.9	101.6	100.0	94.6	129.9	152.9	108.1
ДУ/ДУ	107.9	103.5	151.7	110.0	111.5	112.5	109.8	106.6	99.8	103.4	110.0	126.3	108.5
ӨМ/ӨМ	111.7	111.8	149.5	118.9	107.2	109.7	112.1	107.0	93.2	105.7	109.8	116.1	107.3
СЭ/СЭ	112.9	115.1	156.2	101.5	134.3	100.1	122.0	100.6	99.9	95.8	109.8	132.7	107.0
ТӨ/ТО	111.8	115.8	147.5	116.6	110.6	107.8	110.9	101.0	100.0	108.4	109.8	121.0	109.6
Зүүн бүс													
ДД/ДД	114.7	115.3	167.9	124.4	115.0	116.7	106.8	103.3	93.6	103.2	106.7	105.2	112.5
СҮ/СҮ	109.5	108.5	169.2	110.4	103.9	109.8	104.5	108.7	98.5	105.2	110.0	118.1	105.4
ХЭ/КНЕ	109.3	111.5	163.3	106.4	115.1	114.5	101.3	101.2	100.1	100.8	109.8	103.3	103.4
Улаанбаатар													
УБ/УБ	113.4	118.0	153.4	112.8	109.4	103.9	111.6	105.8	98.8	103.7	116.1	121.8	105.7

6.3. ХЭРЭГЛЭЭНИЙ ҮНИЙН УЛСЫН ИНДЕКС, өмнөх оны мөн үетэй харьцуулснаар, бүлэг, аймаг, нийслэлээр, 2012 оны 11 дүгээр сард
 NATIONAL CONSUMER PRICE INDEX, compared the same period of previous year, by group, by aimag and the Capital, for November 2012

Аймаг, нийслэл	Ерөнхий индекс	Хүнсний бараа, ундаа, ус	Согтууруулах ундаа, тамхи	Хувцас, бөс бараа, гутал	Орон сууц, ус, цахилгаан, түлш	Гэр ахуйн тавилга, гэр ахуйн бараа	Эм, тариа, эмнэлгийн үйлчилгээ	Тээвэр	Холбооны хэрэгсэл, шуудангийн үйлчилгээ	Амралт, чөлөөт цаг, соёлын бараа, үйлчилгээ	Боловс- ролын үйлчилгээ	Зочид буудал, зоогийн газар, дотуур байр	хувь percentage
Улсын дүн	114.4	118.8	153.7	116.5	111.8	109.9	109.1	105.6	98.5	103.2	115.2	123.1	107.6
National													
Баруун бүс													
БӨ/ВО	115.1	113.5	151.2	124.5	106.5	135.1	107.2	109.9	100.7	103.3	109.9	124.4	108.0
ГО/ГО	111.1	103.9	148.8	115.5	108.3	117.1	110.3	112.1	97.4	106.0	108.8	126.0	117.3
ЗА/ЗА	122.5	115.7	157.9	145.8	112.2	120.0	106.4	102.5	99.9	106.9	130.1	109.2	109.6
УВ/УВ	113.5	117.0	155.8	117.7	109.0	118.1	111.3	103.8	97.1	101.4	110.0	127.7	115.3
ХО/КНО	116.2	118.4	146.7	113.2	129.4	115.5	101.8	106.4	100.0	104.0	114.0	127.1	104.0
Хангайн бүс													
АР/АР	118.8	116.0	164.2	133.2	111.9	133.4	105.9	104.3	99.7	106.7	107.0	137.7	112.8
БХ/ВКН	119.8	114.6	138.8	134.8	103.4	128.8	107.0	112.4	96.9	100.4	146.7	150.5	117.0
БУ/БУ	105.7	109.1	133.6	105.0	101.9	104.9	104.6	101.7	100.0	100.0	109.8	109.5	100.1
ОР/ОР	120.0	124.9	148.3	130.6	114.0	122.9	109.9	110.0	97.9	111.9	107.4	166.9	109.2
ӨВ/ОВ	109.8	108.2	166.5	120.1	92.3	106.5	95.0	107.7	99.7	105.7	110.0	157.9	104.8
ХӨ/КНС	116.5	110.7	165.7	119.7	134.8	125.4	104.3	106.8	100.0	104.2	118.5	115.0	111.1
Төвийн бүс													
ГС/ГС	124.5	120.2	163.7	161.3	117.2	114.1	108.5	103.9	94.8	112.2	109.8	124.8	110.9
ДА/ДА	111.2	120.0	149.7	105.7	108.7	113.0	101.9	105.0	97.3	97.4	110.0	118.8	110.7
ДО/ДО	113.7	118.3	156.4	116.1	108.2	109.7	118.1	101.3	100.0	94.6	129.9	159.9	108.5
ДУ/ДУ	108.6	105.1	151.7	110.0	112.4	113.8	109.8	106.6	99.8	103.4	110.0	126.3	108.5
ӨМ/ӨМ	112.0	112.6	149.5	119.3	107.2	110.5	112.1	107.0	93.2	105.7	109.8	116.1	107.5
СЭ/СЭ	116.7	117.7	157.1	106.0	146.8	101.4	122.0	101.7	99.9	101.5	109.8	138.8	110.5
ТӨ/ТО	112.6	117.4	148.3	116.6	112.1	107.8	110.9	101.2	100.0	116.9	109.8	121.0	109.5
Зүүн бүс													
ДД/ДД	116.6	120.1	167.9	124.6	117.7	117.9	107.6	103.3	93.6	103.2	106.7	105.2	112.5
СҮ/СҮ	114.6	112.2	169.2	122.1	112.1	115.8	108.1	108.7	98.5	105.0	110.0	119.8	106.2
ХЭ/КНЕ	111.1	113.5	163.3	110.5	115.1	119.3	101.3	101.4	100.1	100.8	109.8	103.3	104.9
Улаанбаатар													
УБ/УБ	114.2	121.2	153.4	112.4	109.5	103.1	111.6	105.9	98.8	102.1	116.1	121.8	105.8

6.4 УЛААНБААТАР ХОТЫН ХЭРЭГЛЭЭНИЙ ҮНИЙН ИНДЕКС, барааны бүлэг, дэд бүлгээр, 2012 оны 11 дүгээр сард
 CONSUMER PRICE INDEX IN ULAANBAATAR, by group and subgroup, for November, 2012

Бүлэг, дэд бүлэг	Group and subgroup	хувь percentage		
		2012 XI 2011 XI	2012 XI 2011 XII	2012 XI 2012 X
ЕРӨНХИЙ ИНДЕКС	OVERALL INDEX	114.2	113.4	99.8
ХҮНСНИЙ БАРАА, УНДАА, УС	FOOD AND NON-ALCOHOLIC BEVERAGES	121.2	118.0	100.1
Хүнсний бараа	Foodstuffs	121.9	118.5	100.1
Талх, гурил, будаа	Bread, flour and cereals	105.2	105.0	100.0
Мах, махан бүтээгдэхүүн	Meat and meat products	149.3	141.5	99.0
Загас, далайн бүтээгдэхүүн	Fish And Seafood	111.0	111.0	100.0
Сүү, сүүн бүтээгдэхүүн, өндөг	Milk, dairy products, and eggs	100.5	97.3	103.8
Төрөл бүрийн өөх, тос	Oils and fats	103.0	103.0	100.3
Жимс, жимсгэнэ	Fruit	120.6	120.4	100.4
Төмс, хүнсний ногоо	Potato and vegetables	104.3	101.3	102.4
Саахар, жимсний чанамал, чихэр, шоколад	Sugar, jam, candy and chocolate	109.3	107.6	99.9
Хүнсний бусад бүтээгдэхүүн	Other food products	116.8	116.5	100.0
Согтууруулах бус ундаа	Non-alcoholic beverages	108.5	108.5	100.2
СОГТУУРУУЛАХ УНДАА, ТАМХИ	ALCOHOLIC BEVERAGES, TOBACCO	153.4	153.4	100.6
Согтууруулах ундаа	Alcoholic beverages	137.3	137.2	101.2
Тамхи	Tobacco	172.9	172.9	100.0
ХУВЦАС, БӨС БАРАА, ГУТАЛ	CLOTHING, FOOTWEAR AND CLOTH	112.4	112.8	100.2
Хувцас, бөс бараа	Clothing, cloth	115.3	115.9	101.0
Гутал	Footwear	104.7	104.7	98.0
ОРОН СУУЦ, УС, ЦАХИЛГААН, ТҮЛШ	HOUSING, WATER, ELECTRICITY AND FUELS	109.5	109.4	98.1
Орон сууцны бодит түрээс	Actual rentals for housing	137.9	137.5	100.0
Орон сууцны засварын үйлчилгээ	Maintenance and repair of the dwelling	107.3	107.3	100.0
Усан хангамж, бусад үйлчилгээ	Water supply and miscellaneous services	105.1	105.1	100.0
Цахилгаан, хийн болон бусад түлш	Electricity, gas and other fuels	105.4	105.4	96.0
ГЭР АХУЙН ТАВИЛГА, ГЭР АХУЙН БАРАА	FURNISHINGS, HOUSEHOLD EQUIPMENT	103.1	103.9	100.3
Тавилга, хэрэгсэл, хивс, дэвсгэр	Furniture, carpets and other floor coverings	104.2	104.2	99.4
Оёмол, нэхмэл эдлэл	Household textiles	115.2	115.2	100.0
Цахилгаан бараа	Household appliances	87.1	89.9	102.5
Шилэн эдлэл, сав суулга	Glassware, tableware and household utensils	120.2	120.2	98.6
Багаж хэрэгсэл	Tools and equipment	110.0	110.0	100.3
Цэвэрлэгээний болон бусад жижиг бараа	Household maintenance	106.9	106.9	100.1
ЭМ, ТАРИА, ЭМНЭЛГИЙН ҮЙЛЧИЛГЭЭ	HEALTH	111.6	111.6	100.2
Эм, тариа, эмнэлгийн хэрэгсэл	Medical products, appliances and equipment	103.3	103.3	100.4
Амбулаторийн үйлчилгээ	Out-patient services	133.9	133.9	100.0
Эмнэлэгт хэвтэж эмчлүүлэх үйлчилгээ	Hospital services	113.3	113.3	100.0
ТЭЭВЭР	TRANSPORT	105.9	105.8	99.5
Тээврийн хэрэгслийн худалдан авалт	Purchase of vehicles	107.8	107.8	98.0
Хувийн тээврийн хэрэгслийн засвар, үйлчилгээ	Operation of personal transport equipment	107.3	107.3	100.0
Тээврийн үйлчилгээ	Transport services	102.5	102.4	100.4
ХОЛБООНЫ ХЭРЭГСЭЛ, ШУУДАНГИЙН ҮЙЛЧИЛГЭЭ	COMMUNICATION	98.8	98.8	100.0
АМРАЛТ, ЧӨЛӨӨТ ЦАГ, СОЁЛЫН БАРАА, ҮЙЛЧИЛГЭЭ	RECREATION AND CULTURE	102.1	103.7	101.0
Дуу, дүрс, гэрэл зураг, бусад тоног төхөөрөмж	Audio, visual, photographic and information processing equipment	87.5	91.4	102.9
Чөлөөт цаг зориулсан хэрэгсэл	Major durables for recreation and culture	146.3	146.3	100.4
Чөлөөт цаг, соёлын үйлчилгээ	Recreational and cultural services	110.8	110.6	100.3
Ном, сонин бичгийн хэрэгсэл	Newspapers, books and stationery	113.1	113.1	100.0
Амралт, аялал, жуулчлал	Package Holidays	96.2	96.2	100.0
БОЛОВСРОЛЫН ҮЙЛЧИЛГЭЭ	EDUCATION	116.1	116.1	100.0
ЗОЧИД БУУДАЛ, НИЙТИЙН ХООЛ, ДОТУУР БАЙР	RESTAURANTS AND HOTELS	121.8	121.8	100.0
Нийтийн хоолны үйлчилгээ	Catering service	121.9	121.9	100.0
Зочид буудал, дотуур байрны үйлчилгээ	Hotels, accommodation service	116.1	116.1	100.0
БУСАД БАРАА, ҮЙЛЧИЛГЭЭ	MISCELLANEOUS GOODS AND SERVICES	105.8	105.7	100.3
Хувь хүнд хандсан үйлчилгээ	Personal care	105.5	105.4	100.2
Хувь хүний эд зүйл, хэрэглэл	Personal effects	110.4	110.4	101.2
Санхүүгийн үйлчилгээ	Financial services	100.0	100.0	100.0
Бусад үйлчилгээ	Other services	100.0	100.0	100.0

6.5. УЛААНБААТАР ХОТЫН ХЭРЭГЛЭЭНИЙ БАРАА, ҮЙЛЧИЛГЭЭНИЙ ҮНИЙН ИНДЕКС,
2012 оны 11 дүгээр сард
CONSUMER PRICE INDEX OF GOODS AND SERVICES IN ULAANBAATAR, for November, 2012

Бараа, үйлчилгээний нэр төрөл, хэмжих нэгж	Commodities and services, unit of measure	хувь percentage		
		2012 XI 2011 XI	2012 XI 2011 XII	2012 XI 2012 X
Гурил, дээдийн дээд, савласан, кг	Flour, premium grade, prepacked, kg	101.9	101.9	100.0
Гурил, дээд зэрэг, савласан, кг	Flour, highest grade, prepacked, kg	98.9	100.0	100.6
Гурил, 1-р зэрэг, задгай, кг	Flour, grade 1, loose, kg	100.0	100.0	100.0
Гурил, 2-р зэрэг, савласан, кг	Flour, grade 2, prepacked, kg	100.0	101.7	100.9
Гоймон, гадаад, 500 гр	Dried noodles, imported, 500 g	104.8	104.8	100.0
Гоймон, дотоод, 300 гр	Dried noodles, domestic, 300 g	118.6	118.6	97.9
Бэлэн гоймон, ууттай, 120 гр	Instant noodles, 120 g	114.7	114.7	102.6
Талх, "Атар", ш	Bread "Atar", piece	102.3	102.3	100.0
Талх, Зууван чех, ш	Bread "Oval Chekh ", piece	108.8	108.8	100.0
Гурилан боов, Зүсмэл, 900 гр	Bakery, "Zusmel", 900 g	106.6	106.6	100.0
Гурилан боов, Стимо, 450 гр	Bakery, "Stimo", 450 g	101.5	101.5	100.0
Жигнэмэг, 100 гр	Biscuits, 100 g	104.2	104.2	100.0
Жигнэмэг, "Контик", ш	Cookies, "Kontik", piece	115.6	115.6	102.0
Цагаан будаа, кг	Rice, kg	103.9	103.9	100.0
Шар будаа, кг	Millet, kg	101.2	101.2	99.7
Хүүхдийн будаа, кг, савласан	Semolina, kg, prepacked	100.0	100.0	100.4
Бялуу, диаметр нь 23 см	Cake, whole, 23 cm	123.2	114.9	100.0
Хонины мах, ястай, кг	Mutton, kg	149.5	139.2	98.4
Үхрийн мах, ястай, кг	Beef, kg	148.7	143.9	99.4
Үхрийн мах, кг, гуяны цул	Beef, without bones, kg	154.2	149.5	98.2
Адууны мах, ястай, кг	Horse meat, kg	155.5	147.2	104.9
Ямааны мах, ястай, кг	Goat meat, kg	146.2	139.1	94.8
Гахайн мах, утсан, кг	Bacon, pork, kg	113.2	113.2	100.8
Тахианы мах, гуя, кг	Chicken leg, kg	180.7	177.8	100.0
Хонины цувдай, цусгүй	Animal interior	125.6	125.6	100.0
Хиам, хагас утлагатай, кг	Sausages, kg	150.4	145.0	100.0
Хаан бууз, савласан, 900 гр	Frozen dumpling, prepacked, 900 g	141.0	141.0	100.0
Элэгний нухаш, боодол	Liver paste, prepacked	147.3	145.9	101.3
Лаазалсан загас, "Шпроты", 175 гр	Canned "Sprats", 175 g	111.6	111.6	100.0
Лаазалсан загас, "Сардины", 175 гр	Canned "Sardines", 175 g	110.4	110.4	100.0
Лаазалсан загас, "Туна", 250 гр	Canned "Tuna", 250 g	110.7	110.7	100.0
Сүү, задгай, л	Milk, fresh, not pasteurised, l	103.6	93.4	110.7
Сүү, савласан, "Элекстер", 500 гр	Milk, pasteurised, 500 g	91.2	87.9	100.8
Сүү, савласан, л	Milk, pasteurised, l	100.0	97.0	106.7
Тараг, савласан, 900 гр	Yoghurt, plain, 900 g	102.6	102.6	104.0
Хорхой ааруул, кг	Dried curds, kg	111.3	111.3	100.0
Айраг, савласан, л	Koumiss, bottled, l	96.5	96.5	100.0
Бяслаг, "Hochland"	Processed cheese, "Hochland"	109.0	109.0	100.0
Зөөхий, задгай, кг	Cream, kg	109.9	108.3	100.0
Өтгөрүүлсэн сүү, 400 гр	Condensed milk, 400 g	102.5	102.5	100.0
Өндөг, ш	Egg, piece	108.0	105.9	101.9
Аарц, задгай, кг	Curds, fresh, loose, kg	100.3	100.3	100.0
Йогурт, жимстэй 500 гр	Yoghurt, fruit, 500 g	105.0	105.0	100.0
Кофены сүү, 500 гр	Coffee whitener, 500 g	110.0	110.0	100.2
Ургамлын тос, л	Vegetable oil, l	97.2	97.2	100.6
Өөхөн тос, кг	Fat, kg	104.9	104.9	100.0
Шар тос, кг	Ghee, kg	104.3	104.3	100.6
Маргарин, задгай, кг	Margarine, kg	114.4	114.4	100.0
Цэцгийн тос, 250 гр	Butter, 250 g	101.8	101.8	100.0
Алим, кг	Apple, kg	117.0	117.0	100.8
Мандарин, кг	Mandarin, kg	145.3	145.3	100.0
Банан, шар, кг	Banana, kg	103.1	103.1	100.0
Усан үзэм, кг	Grape, kg	152.5	152.5	100.0
Үзэм, кг	Raisin, kg	107.7	105.4	100.0
Давсалсан самар, 185 гр	Roasted nuts, 185 g	108.5	108.5	100.7
Төмс, кг	Potato, kg	94.8	93.3	104.6
Лууван, кг	Carrot, kg	108.8	108.8	102.1
Манжин, кг	Turnip, kg	106.7	106.7	103.5
Байцай, кг	Cabbage, round, kg	101.6	100.0	104.5
Сонгино, кг	Onion, kg	112.0	108.0	100.0

(Хүснэгт 6.5-ын үргэлжлэл - Table 6.5 continuation)

Бараа, үйлчилгээний нэр төрөл, хэмжих нэгж	Commodities and services, unit of measure	2012 XI	2012 XI	2012 XI
		2011 XI	2011 XII	2012 X
Саримс, бүлцүү, ш	Garlic, bulb, piece	110.4	110.4	102.8
Улаан лооль, кг	Tomato, kg	106.3	106.3	100.5
Өргөст хэмх, кг	Cucumber, kg	119.7	102.6	100.7
Амтат чинжүү, кг	Paprika, kg	127.7	118.3	100.0
Далайн байцай, 10 ширхэгтэй	Seaweed, 10 pieces	113.0	113.0	100.0
Пүнтүүз, 500 гр	Starched noodles, 500 g	105.6	105.6	100.0
Шилтэй дарсан өргөст хэмх, 720 гр	Cucumber, marinated, 720 g	111.4	109.5	100.0
Шилтэй ногооны салат, 520 гр	Vegetable salad, marinated, 520 g	103.0	96.8	100.0
Элсэн чихэр, кг	Sugar, kg	103.0	103.0	99.7
Ётон, 500гр	Cube sugar, 500 g	108.8	108.8	100.0
Хатуу чихэр, кг	Candy, kg	119.9	119.9	100.0
Зөөлөн чихэр, кг	Chocolate candy, kg	112.3	112.2	100.0
Шоколад, 100 гр	Chocolate bar, 100 g	114.8	112.1	100.0
Шоколад, "Snickers" 70 гр	Chocolate, "Snickers", 70 g	111.3	108.4	100.0
Шоколадны крем, 250 гр,	Chocolate butter, 250 g	107.6	107.6	100.0
Жимсний чанамал, 380 гр	Jam, 380 g	104.7	104.7	100.0
Компот, 936 гр	Cherry in syrup, 936 g	128.3	102.2	100.0
Зөгийн бал, 450 гр	Honey, pure, 450 g	116.7	116.3	100.0
Давс, цагаан, кг	Salt, white, kg	96.0	96.0	100.0
Майонез, кг	Mayonnaise, kg	100.3	98.8	100.0
Цуу, 170 мл	Vinegar, 170 ml	107.8	107.8	100.0
Кетчуп, 325 гр	Ketchup, 325 g	105.1	105.1	100.0
Хар перец, 20 гр	Black pepper, powder, 20 g	166.2	166.2	100.0
Гурил исгэгч, 12 гр	Dry yeast, 12 g	107.7	107.7	100.0
Зайрмаг, торхтой, ш	Ice cream, piece	120.0	120.0	100.0
Бохь, 12 гр	Chewing gum, 12 g	100.0	100.0	100.0
Ногоон цай, 2 кг	Green tea, 2 kg	101.5	101.5	100.0
Байхуу цай, 50 гр	Black tea, 50 g	102.7	102.5	100.0
Кофе, 100 гр	Coffee, 100 g	104.6	104.6	102.0
Цэвэр ус, 1.5л	Bottled water, 1.5 l	131.4	131.4	101.1
Ундаа, 1.25 л	Coca-cola, 1.25 l	116.0	116.0	100.0
Жимсний шүүс, л	Fruit juice, l	106.5	106.5	100.0
Рашаан, 0.33 л	Mineral water, 0.33 l	121.6	121.6	100.0
Цагаан архи, 0.5л	Vodka "Arkhi", 0.5 l	148.9	148.9	102.0
Архи, л, импортын	Vodka, imported, l	158.9	158.9	100.0
Дарс, 0.75 л, импортын	Wine, imported, 0.75 l	107.0	107.0	100.4
Оргилуун дарс, 0.75 л	Champagne, 0.75 l	101.1	100.0	100.0
Пиво, 0.5 л, дотоод	Beer, domestic, 0.5 l	109.7	109.7	100.0
Пиво, 0.35 л, импортын	Beer, imported, 0.35 l	113.6	113.6	100.0
Янжуур тамхи, хайрцаг, импортын	Cigarettes, imported, packet	154.3	154.3	100.0
Янжуур тамхи, хайрцаг, дотоод	Cigarettes, domestic, packet	210.7	210.7	100.0
Ноосон даавуу, м	Woollen cloth, m	116.0	104.6	100.0
Эрээн даавуу, м,	Cotton cloth, m	131.6	128.2	100.0
Торго, м	Silk cloth, m	109.4	109.4	100.0
Савхин хүрэм, ш	Leather jacket, piece	118.0	118.0	100.0
Эрэгтэй хүний дотортой хүрэм, ш	Men's warm jacket, piece	119.1	119.1	119.1
Костюм, хос	Suit, men's, set	100.3	100.3	100.0
Ноосон цамц, ш	Woollen sweater, piece	100.6	100.6	100.0
Сорочка, ш	Men's shirt, piece	109.2	109.2	100.0
Биеийн тамирын хослол, хос	Sportswear, set	100.0	100.0	100.0
Жинс, ш	Jeans, piece	121.8	121.8	100.0
Даавуун футболка, ш	T-shirt, piece	105.0	105.0	100.0
Агтавч, ш	Underwear, men's, piece	117.8	117.8	100.0
Оймс, ш	Socks, piece	124.2	103.9	100.0
Савхин хүрэм, эмэгтэй, ш	Leather jacket, piece	117.9	117.9	100.0
Нэхий дээл, ш	Women's sheepskin coat, piece	92.7	103.0	100.0
Эмэгтэй хослол, хос	Suit, women's, set	124.8	124.8	100.0
Ноосон цамц, ш	Woollen sweater, piece	108.4	106.2	100.0
Эмэгтэй ноолууран цамц, ш	Women's cashmere pullover, piece	196.5	209.6	100.0
Эмэгтэй хүний цагаан цамц, ш	Blouse, piece	100.0	100.0	100.0
Юбка, ш	Skirt, piece	115.4	115.4	100.0
Эмэгтэй өмд, ш	Slacks, piece	144.7	144.7	100.0
Ноосон өмд, ш	Trousers, men's, piece	129.2	124.5	100.0
Хөхний даруулга, ш	Bra, basic, piece	108.3	108.3	100.0
Агтавч, ш	Underwear, piece	134.7	133.3	100.0
Трико, ш	Tights, piece	107.5	107.5	100.0
Оймс, ш	Socks, piece	121.6	121.6	100.0

(Хүснэгт 6.5-ын үргэлжлэл- Table 6.5 continuation)

Бараа, үйлчилгээний нэр төрөл, хэмжих нэгж	Commodities and services, unit of measure	2012 XI	2012 XI	2012 XI
		2011 XI	2011 XII	2012 X
Хүүхдийн өвлийн хүрэм, ш	Boy's winter overcoat, piece	130.2	130.2	100.0
Хавар, намрын богино хүрэм, ш	Children's warm jacket, piece	125.6	125.6	100.0
Хүүхдийн ноосон цамц, ш	Children's woollen sweater, piece	119.7	119.7	100.0
Эрэгтэй хүүхдийн сорочка, ш	Boy's shirt, piece	123.5	123.5	100.0
Охидын даашинз, ш	Girl's dress, piece	107.9	107.9	100.0
Мөлхөө өмд, ш	Infant's pants, piece	104.8	104.8	100.0
Хүүхдийн жинсэн өмд, ш	Children's jeans, piece	104.8	104.8	100.0
Хүүхдийн футболка, ш	Children's T-shirt, piece	131.2	131.2	85.3
Хүүхдийн агтавч, ш	Children's underwear, piece	107.4	107.4	100.0
Охидын трико, ш	Girl's tights, piece	125.7	125.7	100.0
Хүүхдийн оймс, хос	Children's socks, pair	119.0	119.0	100.0
Эрэгтэй хүний ноосон малгай, ш	Men's woollen hat, piece	96.2	96.2	100.0
Эрэгтэй хүний ороолт, ш	Men's maffler, piece	101.9	101.9	107.9
Эмэгтэй хүний савхин бээлий, ш	Women's leather gloves, piece	122.2	122.2	104.8
Эмэгтэй хүний ноолууран малгай, ш	Women's cashmere hat, piece	120.7	120.7	100.0
Эмэгтэй хүний ноолууран ороолт, ш	Women's cashmere maffler, piece	110.2	110.2	100.0
Хүүхдийн малгай ороолтны хослол, хос	Children's woollen maffler and hat set	107.3	107.3	100.0
Хими цэвэрлэгээ, эрэгтэй хослол	Dry cleaning, men's suit	115.3	115.3	100.0
Хувцас захиалга, засвар	Repair of clothing	114.0	114.0	100.0
Эрэгтэй өвлийн гутал, хос	Men's winter leather shoes, pair	94.7	94.7	100.0
Эрэгтэй ширэн зуны гутал, хос	Men's leather shoes, pair	105.6	105.6	93.4
Эрэгтэй хүний пүүз, хос	Men's sport shoes, pair	122.3	122.3	100.0
Гэрийн шаахай, хос	Men's house slippers, pair	138.3	138.3	100.0
Эмэгтэй өвлийн гутал, хос	Women's winter leather boots, pair	94.0	94.0	100.0
Эмэгтэй хавар, намрын гутал, хос	Women's warm leather boots, pair	110.7	110.7	96.6
Эмэгтэй ширэн туфли, хос	Women's leather shoes, pair	105.3	105.3	100.0
Эмэгтэй кед, хос	Women's sport shoes, pair	91.2	91.2	88.8
Эрэгтэй хүүхдийн өвлийн пүүзэн гутал, хос	Boy's winter boots, pair	105.3	105.3	100.0
Охидын хавар, намрын гутал, хос	Girl's warm leather shoes, pair	123.5	123.5	100.0
Охидын туфли, хос	Girl's shoes, pair	121.0	118.8	90.6
Эрэгтэй хүүхдийн пүүз, хос	Boy's sport shoes, pair	105.3	105.3	100.0
Эмэгтэй хүний гутал засвар	Lady's shoes repair	100.0	100.0	100.0
Орон сууц түрээслэх үнэ, 1 өрөө	Monthly rent for apartment, 1 bedroom	137.9	137.5	100.0
Ханын цаас, боодол	Wall-paper, roll	119.8	119.8	100.0
Цагаан тосон будаг, кг	White oil paint, kg	132.5	132.5	100.0
Плита, ш	Slab, piece	106.7	106.7	100.0
Цемент, 50кг	Cement, 50 kg	108.8	108.8	100.0
Тоосго, ш	Bricks, piece	155.6	155.6	100.0
Вакуум цонх, 1м2	Vacuum window, 1 m2	110.4	110.4	100.0
Шахмал шал, 1м2	Parquet flooring, 1 m2	109.4	109.4	100.0
Иж бүрдэл гэр	National dwelling "Ger", set	105.8	105.8	100.0
Орон сууцанд засвар хийх хөлс	Repair of the dwelling, 2 bedroom apartment	100.0	100.0	100.0
Цахилгааны разетка солиулах ажлын хөлс, ш	Installation of socket, piece	100.0	100.0	100.0
Цэвэр усны үнэ, тоолуургүй, сард, 1 хүний	Monthly water use fee, per capita	100.0	100.0	100.0
Цэвэр усны үнэ, тоолууртай өрх, 1м3	Water supply, apartment, for 1 m3	100.0	100.0	100.0
Цэвэр усны үнэ, гэр хорооллын, 40 л	Water supply, village, for 40 l	100.0	100.0	100.0
Орон сууцны хог хаягдал, сард, өрхийн	Carbage collection fee, apartment, per HH	108.5	108.5	100.0
Гэр хорооллын хог хаягдал, сард, өрхийн	Carbage collection fee, village, per HH	100.0	100.0	100.0
Бохир усны үнэ, сард, 1 хүний	Sewerage collection fee, per capita	100.0	100.0	100.0
Засвар үйлчилгээний хөлс	Monthly fee for service relating to the dwelling	144.3	144.3	100.0
Халаалт, 1м2	Monthly heating fees, apartment, 1 m2	100.0	100.0	100.0
Гэрийн гал тогооны холигч солих үйлчилгээ	Replacing water mixer in the kitchen	100.0	100.0	100.0
Цахилгаан, орон сууц, 1 кВт.цаг	Electricity, for apartment, 1 KWH	100.0	100.0	100.0
Цахилгаан, гэр хороолол, 1 кВт.цаг	Electricity, for village, 1 KWH	100.0	100.0	100.0
Түлшний мод, уут	Wood for fuel, slack	106.7	106.7	100.0
Нүүрс, уут	Coal, slack	108.1	108.1	91.4
Халуун ус, сард, өрхийн, 1 хүний	Hot water supply fee, per capita	100.0	100.0	100.0
Халуун ус, 1м3 усны үнэ, тоолууртай өрхийн	Hot water supply fee, 1 m3	145.1	145.1	100.0
Унтлагын ор, ш	Bed, piece	106.0	106.0	100.0
Хувцасны шүүгээ, ш	Wardrobe, piece	103.8	103.8	100.0
Гал тогооны ширээ, 4 сандалтай	Kitchen table with 4 chairs	100.0	100.0	92.9
Буйдан, ш	Sofa, piece	111.8	111.8	102.5
Төмөр зуух, ш	Metal stove, piece	100.0	100.0	100.0
Хивс, ш	Carpet, piece	101.0	101.0	100.0
Шалны хулдаас, м	Lynoleum, m	95.0	95.0	100.0
Орны бүтээлэг, ш	Blanket, piece	93.8	93.8	100.0
Хөвөнтэй хөнжил, ш	Cotton quilt, piece	128.8	128.8	100.0
Ор, хөнжлийн даавуу, хос	Bed sheet, pair	106.5	106.5	100.0
Хөшиг нимгэн, хос	Curtains, pair	109.1	109.1	100.0
Гар нүүрийн алчуур, ш	Face towel, piece	140.0	140.0	100.0
Угаалгын өрөөний том алчуур, ш	Bath towel, piece	100.0	100.0	100.0

(Хүснэгт 6.5-ын үргэлжлэл- Table 6.5 continuation)

Бараа, үйлчилгээний нэр төрөл, хэмжих нэгж	Commodities and services, unit of measure	2012 XI	2012 XI	2012 XI
		2011 XI	2011 XII	2012 X
Хөргөгч, ш	Refrigerator, piece	83.0	85.8	106.5
Угаалгын машин, хагас автомат, ш	Washer, semi-automatic, piece	82.9	82.9	100.0
Богино долгионы зуух, ш	Microwave, oven, piece	76.5	93.5	100.0
Будаа агшаагч, ш	Rice cooker, piece	91.2	92.9	100.0
Тоос сорогч, ш	Canister vacuum cleaner, piece	88.7	88.7	100.0
Цахилгаан плитка, ш	Electric stove, piece	98.5	98.5	100.0
Цахилгаан индүү, ш	Electric iron, piece	105.6	111.6	100.0
Ус буцалгагч, ш	Electric kettle, piece	109.8	109.8	100.0
Засварын хөлс, угаалгын машин	Repair, semi-automatic washer	103.3	103.3	100.0
Халбага, ш	Tea spoon, piece	100.0	100.0	100.0
Гал тогооны хутга, ш	Kitchen knife, piece	112.0	112.0	100.0
Хуванцар хувин, 10 л	Plastic pail, 10 l	141.0	141.0	100.0
Хоолны төмөр сав, ш	Medium sized pot, piece	142.0	142.0	100.0
Цайны халуун сав, 2 л	Thermos, 2 l	110.0	110.0	90.2
Шаазан аяга, ш	Porcelain cup, piece	114.6	114.6	100.0
Шаазан таваг, ш	Porcelain plate, piece	108.7	108.7	100.0
Алх, ш	Hammer, piece	100.0	100.0	100.0
Чийдэнгийн шил, ш	Light bulb, piece	110.0	110.0	101.9
Хэмнэлттэй чийдэнгийн шил, ш	Compact fluorescent lighth bulb, piece	100.0	100.0	100.0
Отвертка, ш	Screwdriver, piece	101.2	101.2	100.0
Зай, 1.5V, ш	Alkaline battery, 1.5 V, piece	116.0	116.0	100.0
Скоч, боодол	Scotch tape, pack	133.3	133.3	100.0
Эдийн саван, ш	Laundry soap, piece	109.6	109.6	100.0
Угаалгын нунтаг, 90гр	Washing detergent powder, 90 g	105.3	105.3	100.0
Угаалгын нунтаг, 450гр	Washing detergent powder, 450 g	107.5	107.5	100.0
Аяга, таваг угаагч шингэн, 500 мл	Dishwashing detergent, 500 ml	109.8	109.8	100.0
Цэвэрлэгээний бодис, нунтаг, 500 гр	Cleaning powder, 500 g	111.5	111.5	102.3
Чүдэнз, хайрцаг	Match, box	111.1	111.1	100.0
Гутлын тос, 40 гр	Shoe polish, 40 g	95.4	95.4	100.4
Аспирин, 500 мг, 10 ш	Aspirin, 500 mg, 10 tablets	108.0	108.0	101.9
Анальгин, 500 мг, 10 ш	Analgin, 500 mg, 10 tablets	107.7	107.7	100.0
Ампициллин, 500 мг, 10 ш	Ampicillin, 500 mg, 10 tablets	92.1	92.1	100.6
Витамин "С", үрлэн, 50 ш, дотоод	Vitamin "C", drage, 50 pieces, domestic	100.0	100.0	100.0
Хлорфенамин, хуванцар савтай	Chlorophynamin, plastic bottle	110.2	110.2	100.0
Ампициллин, тариагаар, 1 сая	Ampicillin, injection, 1 million	101.1	101.1	100.0
Нифедипин, 20 мг, 10 ш	Nifedipine, 20 mg, 10 pieces	105.6	105.6	100.0
Параденк, хүүхдийн лаа	Paradenk, children's suppository	105.7	105.7	100.0
Хурууны лент, ш	Adhesive plaster, piece	100.0	100.0	100.0
Амбулаторийн үзлэгийн хөлс	Out-patient service	163.2	163.2	100.0
Шүдний эмчид үзүүлэх, хуванцар ломбо тавиулах	Visit dentist, to filling tooth	133.3	133.3	100.0
Лабораторийн шинжилгээ хийх хөлс, ЭХО	Laboratory testing, ultrasound testing	129.0	129.0	100.0
Шээсний ерөнхий шинжилгээ хийх хөлс	Urine testing	128.2	128.2	100.0
Эмнэлгийн ор хоногийн хөлс, хувийн эмнэлэг	Hospital room charge, private hospital	113.3	113.3	100.0
Суудлын жижиг тэрэг, ш	Car, piece	107.3	107.3	97.8
Унадаг дугуй, ш	Bicycle, piece	133.3	133.3	112.0
Суудлын тэрэгний дугуй, ш	Car wheel, piece	100.0	100.0	100.0
Бензин, АИ-80, л	Petrol, A-80, l	113.0	113.0	100.0
Бензин, АИ-92, л	Petrol, A-92, l	98.7	98.7	100.0
Дизелийн түлш, л	Diesel fuel, l	103.0	103.0	100.0
Суудлын тэрэгний бензин хөдөлгүүрийн тос, л	Car motor oil, l	102.4	102.4	100.0
Суудлын тэрэгний дугуй нөхөх хөлс	Car tire repair job	133.3	133.3	100.0
Суудлын тэрэгний задгай зогсоолын төлбөр	Car parking fee /open/	115.4	115.4	100.0
Галт тэрэгний тийзийн үнэ, дотоод, том хүн, нэг	Railway ticket fare, one way, domestic, adult	100.0	100.0	100.0
Галт тэрэгний тийзийн үнэ, олон улсын, том хүн, нэг талдаа. квпе	Railway ticket fare, one way, international, adult	100.0	100.0	100.0
Автобусны билет, том хүн	Intra-city adult bus fare	100.0	100.0	100.0
Микроавтобусны билет, том хүн	Intra-city mini bus fare	100.0	100.0	100.0
Хот доторх таксины хөлс, км	Intra-city taxi fare, km	108.3	108.3	100.0
Хот хоорондын автобусны хөлс, том хүн, нэг талдаа	Inter-city bus fare, adult, one way	100.0	100.0	100.0
Онгоцны тийзийн үнэ, дотоод, том хүн, нэг талдаа	Adult domestic airfare, one way	99.5	99.5	110.8
Онгоцны тийзийн үнэ, олон улсын, том хүн, нэг талдаа	Adult international airfare, one way	117.1	115.5	100.0
Ачаа тээвэр, хот дотор, 15км, 1 тн	Freight charge, within 15 km of the city, 1 ton	107.1	107.1	150.0

(Хүснэгт 6.5-ын үргэлжлэл- Table 6.5 continuation)

Бараа, үйлчилгээний нэр төрөл, хэмжих нэгж	Commodities and services, unit of measure	2012 XI 2011 XI	2012 XI 2011 XII	2012 XI 2012 X
Гадаадад захидал илгээх тариф	Postage, letter international	100.0	100.0	100.0
Гар утасны үнэ, ш	Mobile phone, piece	73.2	73.2	100.0
Гар утасны цэнэглэгч, ш	Mobile phone charger, piece	113.6	113.6	100.0
Суурин утаснаас суурин утас руу ярих тариф, 1 мин	Fixed phone local call, 1 min	100.0	100.0	100.0
Гар утсаар ярих хөлс, Мобиком, сүлжээн дотор, 1 мин	Mobicom call, within provider, 1 min	100.0	100.0	100.0
Гар утсаар ярих хөлс, Скайтел, сүлжээн дотор, 1 мин	Skytel call, within provider, 1 min	100.0	100.0	100.0
Гар утсаар ярих хөлс, Юнител, сүлжээн дотор, 1 мин	Unitel call, within provider, 1 min	100.0	100.0	100.0
УБ-Сөүл рүү утсаар ярих тариф, картаар, 1 мин	International telephone call, UB to Seoul, 1 min	91.7	91.7	100.0
Интернет кафе д интернэт ашиглах хөлс, 1 цаг	Internet services at CyberCafe for 1 hour	98.5	98.5	100.0
Гэрийн интернетийн сарын төлбөр, 512Kb	Home internet service monthly fee, 512KB	97.2	97.2	100.0
LCD телевизор, 32"-ийн, ш	LCD TV, 32", piece	73.9	82.1	111.6
DVD тоглуулагч, PHILIPS	DVD player, PHILIPS	90.3	90.3	100.0
Дижитал фото аппарат, ш	Digital compact camera, piece	88.8	88.8	94.3
Компьютер, ширээний, ш	Desktop personal computer, set	103.4	103.4	99.6
Зөөврийн диск /флаш/, ш	USB flash driver, piece	64.3	64.3	90.0
Хөгжим тоглуулагч, MP4 player, ш	MP4 player, piece	102.9	102.9	100.0
Зөөлөн тоглоом, ш	Soft toy, piece	114.6	114.6	102.6
Шатар, иж бүрдэл	Chess, set	115.0	115.0	100.0
Барби хүүхэлдэй, ш	Barbie doll, piece	166.7	166.7	100.0
Сагсан бөмбөг, ш	Basketball round, piece	151.0	151.0	100.0
Ширээний теннисний цохиур, 3ш бөмбөгтэй	Table tennis paddle with 3 balls	155.2	155.2	100.0
Зурагтын сарын хураамж	TV monthly fee	100.0	100.0	100.0
Кабелийн телевизийн сарын хураамж	Cable TV, monthly fee	115.0	115.0	100.0
Зураг буулгах хөлс, ш	Photo print fee, piece	114.0	109.6	105.6
Жолооны курсын төлбөр	Driving course tuition	100.0	100.0	100.0
Кино театрын үзвэрийн тасалбарын үнэ	Admission to movies	127.7	127.7	100.0
Хошин шогийн тоглолтын тасалбарын үнэ	Admission to commedy	112.5	112.5	100.0
Сурах бичиг, ш	School book, piece	100.0	100.0	100.0
Сурагчийн дэвтэр,ш	Notebook, piece	128.6	128.6	100.0
Англи-Монгол толь бичиг, ш	English-Mongolian dictionary, piece	107.3	107.3	100.0
Үлгэрийн ном, ш	Story book for children, piece	110.8	110.8	100.0
Өдөр тутмын сонин, улирлын захиалга	Quarterly subscription of daily newspaper	100.0	100.0	100.0
7 хоног тутмын сонин, улирлын захиалга	Quarterly subscription of weekly newspaper	100.0	100.0	100.0
7 хоног тутмын сэтгүүл, нэг дугаарын үнэ	Weekly magazine, single copy	100.0	100.0	100.0
Монгол зурхайн цаг тооны бичиг, ш	Mongolian lunar calendar, piece	107.8	107.8	100.0
Харандаа, ш	Pencil, piece	103.9	103.9	100.0
Керамик бал, ш	Ceramic pen, piece	113.3	113.3	100.0
Үзгэн балны запас, ш	Refillable gel ink, piece	137.5	137.5	100.0
Шугам, хуванцар, ш	Plastic ruler, piece	96.9	96.9	100.0
Дотоодын аялал, жуулчлал	Domestic package holiday	96.2	96.2	100.0
Төрийн өмчийн их, дээд сургуулийн сургалтын жилийн төлбөр, 1-р дамжаа	Annual education tuition, state, 1-st grade	109.8	109.8	100.0
Хувийн их, дээд сургуулийн жилийн сургалтын жилийн төлбөр, 1-р дамжаа	Annual education tuition, private, 1-st grade	134.2	134.2	100.0
Хувийн бага сургуулийн жилийн төлбөр	Private primary education annual tuition	116.0	116.0	100.0
Зоогийн газрын хоолны үнэ	Restaurants dish	108.6	108.6	100.0
Пицца-ны үнэ/захиалгаар хүргэх/, ш	Pizza order price, piece	102.7	102.7	100.0
Шилтэй пивоны үнэ, 0.5 л /Зоогийн газарт/	Beer domestic at bar, 0.5 l	125.0	125.0	100.0
Цайны газрын хоолны үнэ	Cafe's dish	125.7	125.7	100.0
Зочид буудлын 1 хоногийн хөлс	Budget hotel fee, 1 night	113.5	113.5	100.0
Дотуур байрны хагас жилийн төлбөр	Dormitory fee, semester	118.2	118.2	100.0
Эрэгтэй үс засуулах тариф	Men's hair cut	100.0	100.0	100.0
Эмэгтэй хүний үс засах тариф	Women's hair cut	128.6	128.6	100.0
Нүүрэнд тостой иллэг хийх тариф	Fee for facial massage	103.2	103.2	100.0
Гарын хумсанд маникюр хийлгэх хөлс	Nail manicure	130.2	130.2	100.0
Нийтийн халуун усны хөлс, том хүн	Bath house charge, adult	123.3	123.3	100.0
Эмэгтэй хүний нүүрний энгэсэг, ш	Facial powder, pressed, piece	100.3	100.0	100.0
Сахлын татуурга, 3 ш	Razor, 3 pieces	89.6	89.6	100.0
Гар нүүрийн саван, 100 гр	Beauty soap, 100 g	103.3	103.3	100.0
Үсний шингэн саван, 250 мл	Shampoo, 250 ml	109.3	109.3	101.2
Биеийн шингэн тос, 200мл	Baby oil, 200 ml	100.0	100.0	100.0
Шүдний оо, 75 гр	Toothpaste, 75 g	104.1	104.1	100.0
Эмэгтэй хүний ариун цэврийн хэрэглэл, боодол	Sanitary pad, pack	100.0	100.0	100.0
Ариун цэврийн цаас, боодол	Toilet paper, pack	111.9	111.9	100.0
Бугуйн цаг, эмэгтэй хүний, ш	Lady's watch, piece	133.1	133.1	100.0
Алтан бөгж, ш	Golden ring, piece	137.3	137.3	116.7
Мөнгөн аяга, ш	Silver cup, piece	140.0	140.0	100.0
Эмэгтэй хүний гар цүнх, ш	Women's handbag, piece	100.0	100.0	100.0
Охидын сурагч цүнх, ш	Girl's school bag, piece	106.5	106.5	100.0
Банкны мөнгөн гуйвуулгын шимтгэл	Bank's commission of cash remittance	100.0	100.0	100.0
Банк хооронд гүйлгээ хийхэд төлөх шимтгэл	Transfer fee within banks	100.0	100.0	100.0
Бичиг баримтыг олшруулах үйлчилгээний төлбөр	Photocopying service fee	100.0	100.0	100.0

6.7 ХӨДӨӨ АЖ АХУЙН ЗАРИМ БҮТЭЭГДЭХҮҮНИЙ ЗАХ ЗЭЭЛИЙН ДУНДАЖ ҮНЭ, сараар
AVERAGE MARKET PRICE OF SOME AGRICULTURAL PRODUCTS, by months

төг tog

Аймаг, нийслэл Aimags and the Capital city	Үхрийн 1 ширхэг ширний дундаж үнэ Average price of 1 piece of Cattle hide					
	2 м-ээс доош урттай Less than 2 m			2 м-ээс дээш урттай More than 2 m		
	2011 XI	2012 X	2012 XI	2011 XI	2012 X	2012 XI
	Баруун бүс			Western region		
БӨ / BO	21 000	25 000	25 000	25 000	-	27 000
ГО / GO	15 000	-	-	25 000	-	-
ЗА / ZA	24 000	25 000	25 000	31 700	35 000	27 000
УВ / UV	20 000	18 000	23 000	22 000	20 000	25 000
ХО / KHO	-	-	23 000	22 000	21 000	28 000
	Хангайн бүс			Khangai region		
АР / AR	28 000	27 000	30 000	40 000	38 000	38 000
БХ / BKH	25 000	23 000	30 000	28 000	25 000	32 000
БУ / BU	26 000	25 000	28 000	36 000	35 000	37 000
ОР / OR	26 500	30 000	30 000	40 000	40 000	40 000
ӨВ / OV	-	22 000	25 000	28 000	30 000	35 000
ХӨ / KHS	26 000	25 000	-	33 000	28 000	33 000
	Төвийн бүс			Central region		
ГС / GS	25 000	22 500	20 000	30 000	27 500	30 000
ДА / DA	31 000	25 000	25 000	38 000	31 000	31 000
ДО / DO	-	-	-	-	-	27 000
ДУ / DU	-	16 000	25 000	27 000	25 000	30 000
ӨМ / OM	20 000	-	-	-	-	-
СЭ / SE	25 000	20 000	20 000	35 000	30 000	-
ТӨ / TO	25 000	27 000	29 000	40 000	39 000	39 500
	Зүүн бүс			Eastern region		
ДД / DD	25 000	20 000	25 000	28 000	25 000	35 000
СҮ / SU	23 500	25 000	25 000	32 500	32 500	29 000
ХЭ / KHE	30 000	25 000	30 000	-	-	-
	Улаанбаатар			Ulaanbaatar		
УБ / UB	29 000	28 500	32 000	39 000	40 000	40 000

(Хүснэгт 6.7-гийн үргэлжлэл Table 6.7 continuation)

Аймаг, нийслэл Aimags and the Capital city	Адууны 1 ширхэг ширний дундаж үнэ Average price of 1 piece of Horse hide		
	2011 XI	2012 X	2012 XI
	Баруун бүс		Western region
БӨ / BO	37 000	36 500	42 000
ГО / GO	32 000	-	-
ЗА / ZA	32 000	30 000	25 000
УВ / UV	30 000	25 000	35 000
ХО / KHO	22 000	27 000	35 000
	Хангайн бүс		Khangai region
АР / AR	37 000	35 000	40 000
БХ / BKH	32 000	35 000	43 000
БУ / BU	28 500	34 500	37 500
ОР / OR	25 000	38 000	40 000
ӨВ / OV	38 000	35 000	40 000
ХӨ / KHS	35 000	35 000	38 000
	Төвийн бүс		Central region
ГС / GS	35 000	35 000	36 500
ДА / DA	32 000	28 000	28 000
ДО / DO	-	-	37 000
ДУ / DU	38 000	35 000	35 000
ӨМ / OM	34 000	32 000	40 000
СЭ / SE	32 000	25 000	24 000
ТӨ / TO	40 000	38 000	39 500
	Зүүн бүс		Eastern region
ДД / DD	29 500	30 000	35 000
СҮ / SU	32 500	35 000	38 000
ХЭ / KHE	40 000	35 000	40 000
	Улаанбаатар		Ulaanbaatar
УБ / UB	37 000	40 000	41 000

(Хүснэгт 6.7-гийн үргэлжлэл Table 6.7 continuation)

Аймаг, нийслэл Aimags and the Capital city	Ямааны 1 кг ноолуурын дундаж үнэ Average price of 1 kg of Greasy cashmere					
	Цагаан White			Бор Brown		
	2011 XI	2012 X	2012 XI	2011 XI	2012 X	2012 XI
	Баруун бүс			Western region		
БӨ / BO	45 000	35 000	43 000	45 000	35 000	43 000
ГО / GO	50 000	44 000	43 000	50 000	43 000	41 000
ЗА / ZA	50 000	40 000	45 000	-	40 000	-
УВ / UV	55 000	40 000	-	53 000	-	-
ХО / KHO	-	40 000	40 000	-	40 000	-
	Хангайн бүс			Khangai region		
АР / AR	52 000	42 000	45 000	52 000	42 000	45 000
БХ / BKH	50 000	45 000	45 000	48 000	40 000	48 000
БУ / BU	-	-	-	-	42 000	42 000
ОР / OR	50 500	45 000	40 000	50 500	45 000	40 000
ӨВ / OV	48 000	42 000	41 000	48 000	42 000	41 000
ХӨ / KHS	49 000	45 000	-	50 000	47 000	-
	Төвийн бүс			Central region		
ДА / DA	50 000	45 000	40 000	-	45 000	40 000
ДО / DO	40 000	40 000	-	40 000	40 000	-
ДУ / DU	45 000	41 000	42 500	-	-	-
ӨМ / OM	50 000	40 000	40 000	50 000	40 000	40 000
	Зүүн бүс			Eastern region		
СҮ / SU	-	37 500	42 500	-	35 500	38 000
	Улаанбаатар			Ulaanbaatar		
УБ / UB	52 000	42 000	50 000	-	42 000	50 000

(Хүснэгт 6.7-гийн үргэлжлэл Table 6.7 continuation)

Аймаг, нийслэл Aimags and the Capital city	1 ширхэгийн дундаж үнэ Average price of 1 piece					
	Хонины ноостой нэхий Sheep skin with wool			Ямааны ноолууртай арьс Goat skin with cashmere		
	2011 XI	2012 X	2012 XI	2011 XI	2012 X	2012 XI
	Баруун бүс			Western region		
БӨ / BO	12 000	7 500	12 000	16 700	15 000	23 500
ГО / GO	-	13 000	14 000	-	13 000	19 000
ЗА / ZA	16 000	9 000	12 000	16 000	9 000	15 000
УВ / UV	12 500	9 000	10 000	14 000	10 000	20 000
ХО / KHO	16 000	11 000	13 000	17 000	12 000	21 000
	Хангайн бүс			Khangai region		
АР / AR	-	10 000	12 000	14 000	-	18 000
БХ / BKH	15 000	10 000	14 000	17 000	12 000	20 000
БУ / BU	15 500	-	-	-	10 000	16 000
ОР / OR	15 000	9 000	10 000	-	-	-
ӨВ / OV	18 000	6 000	9 000	18 000	10 500	20 000
ХӨ / KHS	18 000	10 000	15 000	15 000	11 000	16 500
	Төвийн бүс			Central region		
ГС / GS	14 700	8 000	9 500	16 500	10 000	18 000
ДА / DA	15 000	8 000	10 000	17 000	10 000	19 000
ДО / DO	12 000	6 500	11 000	13 000	-	18 000
ДУ / DU	18 000	-	14 000	18 000	12 000	22 000
ӨМ / OM	16 000	10 000	13 000	17 500	11 000	20 000
СЭ / SE	14 500	5 000	5 000	15 000	6 000	6 500
ТӨ / TO	15 000	8 000	8 000	17 000	9 500	21 000
	Зүүн бүс			Eastern region		
ДД / DD	11 500	4 000	5 000	13 000	7 000	14 000
СҮ / SU	11 000	6 000	7 000	17 000	7 000	18 000
ХЭ / KHE	12 000	7 000	8 000	17 000	12 000	22 000
	Улаанбаатар			Ulaanbaatar		
УБ / UB	12 000	8 000	8 500	15 000	-	-

6.8 УЛААНБААТАР ХОТ ДАХЬ БАРИЛГЫН ГОЛ НЭРИЙН МАТЕРИАЛЫН ДУНДАЖ ҮНЭ, үйлдвэрлэгч улс орноор
 AVERAGE PRICES OF MAJOR CONSTRUCTION MATERIALS IN ULAANBAATAR, by producing countries

Материалын нэр, үйлдвэрлэгч улс орноор	Materials, by producing country	Хэмжих нэгж	Measurement unit	2011 XI	2011 XII	2012 X	2012 XI	төг /ог			
								2012 XI / 2011 XI %	2012 XI / 2011 XII %	2012 XI / 2012 X %	
Монгол Улс		Mongolia									
Бетон зуурмаг M-200	Concrete mortar M-200	м ³	m ³	-	-	-	-	-	-	-	-
Хөнгөн бетон 700	Iron concrete 700	м ³	m ³	115 000	115 000	150 700	150 700	131.0	131.0	100.0	
Улаан тоосго M-100	Brick made from clay M-100	мян.ш	thous.piece	-	-	278 000	288 000	-	-	-	103.6
Цемент M-500	Cement M-500	50 кг	50 kg	6 500	6 500	-	-	-	-	-	-
Вакуум цонх (15x15)	Vacuum window (15x15)	м ²	m ²	80 000	80 000	90 000	90 000	112.5	112.5	100.0	
Шалны банз (ховилгүй)	Plank for floor (without groove)	м ³	m ³	150 000	142 000	170 000	180 000	120.0	126.8	105.9	
Захалсан банз	Edged plank	м ³	m ³	38 000	35 000	35 000	35 000	92.1	100.0	100.0	
Палк (15x15), хуурай	Stick (15x15), dry	ш	piece	25 000	23 000	28 000	28 000	112.0	121.7	100.0	
Эмульс (дотор)	Emulsion (inward)	кг	kg	-	-	-	-	-	-	-	-
Хөөсөнцөр (2.44x1.22м)	Polystyrene (2.44x1.22m)	м ²	m ²	15 000	15 000	15 000	15 000	100.0	100.0	100.0	
Замаск	Varnish	25 кг	25 kg	-	-	-	-	-	-	-	-
ОХУ		Russian Federation									
Хар цаас (чулуутай) 1x10м	Roofing paper (with stone) 1x10m	боодол	pack	20 000	20 000	20 000	20 000	100.0	100.0	100.0	
Олиф	Oil	кг	kg	-	-	3 500	3 500	-	-	-	100.0
Шохой (мель)	Lime (meli)	кг	kg	-	-	-	-	-	-	-	-
БНХАУ		People's Republic of China									
Цемент M-500	Cement M-500	50 кг	50 kg	8 000	8 000	10 000	9 500	118.8	118.8	95.0	
Цонхны шил 5мм (нөлөөгүй)	Window glass 5mm (without reflection)	м ²	m ²	15 000	15 000	13 000	13 000	86.7	86.7	100.0	
Цонхны шил 5мм (нөлөөтэй)	Window glass 5mm (with reflection)	м ²	m ²	-	-	-	-	-	-	-	-
Хар цаас (чулуугүй) 1x15	Roofing paper (without stone) 1x15	боодол	pack	9 000	9 000	9 500	9 000	100.0	100.0	94.7	
Хадаас 100мм	Spike 100 mm	кг	kg	2 500	2 500	2 700	2 700	108.0	108.0	100.0	
Тосон будаг	Oil paint	кг	kg	2 000	2 000	2 500	2 500	125.0	125.0	100.0	
Ханын цаас (10x0.53 м)	Wallpaper (10x0.53 m)	боодол	pack	8 500	8 500	-	-	-	-	-	-
Эмульс (гадна)	Emulsion (external)	18 кг	18 kg	18 000	18 000	18 000	18 000	100.0	100.0	100.0	
Эмульс (дотор)	Emulsion (inward)	18 кг	18 kg	6 500	6 500	7 000	7 000	107.7	107.7	100.0	
Шохой (мель)	Lime (meli)	кг	kg	-	-	-	-	-	-	-	-
Хавтан 30x30 (шалны)	Slabstone 30x30, (for floor)	ш	piece	850	850	850	850	100.0	100.0	100.0	
Шаазан угаагуур	Ceramic sink	ш	piece	60 000	60 000	80 000	80 000	133.3	133.3	100.0	
Шаазан суултуур	Ceramic lavatory pan	ш	piece	90 000	90 000	100 000	100 000	111.1	111.1	100.0	
Өдрийн гэрэл (суурьгүй)	Electric filament lamp (without pivot)	ш	piece	2 000	2 000	2 400	2 400	120.0	120.0	100.0	
Хаалга (төмөр)	Building door (metal)	ш	piece	138 000	138 000	160 000	160 000	115.9	115.9	100.0	
Крант	Tap	ком	set	45 000	45 000	50 000	50 000	111.1	111.1	100.0	
Уян шүршүүр	Flexible shower kits	ш	piece	18 000	18 000	25 000	25 000	138.9	138.9	100.0	
Шахмал шал	Parquet floor	м ²	m ²	12 000	12 000	14 000	14 000	116.7	116.7	100.0	
Дүүжин тааз	False ceiling	м ²	m ²	3 500	3 500	3 500	3 500	100.0	100.0	100.0	
Цавуу (тараган)	Glue (adhesive)	кг	kg	3 500	3 500	3 500	3 500	100.0	100.0	100.0	
ХБНГУ		Federal Republic of Germany									
Эмульс (гадна)	Emulsion (external)	18 кг	18 kg	60 000	60 000	60 000	60 000	100.0	100.0	100.0	
Эмульс (дотор)	Emulsion (inward)	18 кг	18 kg	47 000	47 000	47 000	47 000	100.0	100.0	100.0	
БНСУ		Republic of Korea									
Ханын цаас 12x0.5	Wallpaper 12x0.5	боодол	pack	5 000	5 500	5 000	5 000	100.0	90.9	100.0	

VII. МӨНГӨ, ЗЭЭЛ, ҮНЭТ ЦААСНЫ ЗАХ ЗЭЭЛ*
MONEY, LOAN, STOCK MARKET*

7.1 МӨНГӨНИЙ НИЙЛҮҮЛЭЛТ, сар бүрийн эцэст
MONEY SUPPLY, at the end of every month

		сая төг mln.tog					Гүйлгээнд байгаа бэлэн мөнгө Currency issued in circulation
Хугацаа, сараар Periods, by months	Мөнгө M2 Money M2	Бараг мөнгө Quasi money	Мөнгө M1 Money M1	Төгрөгийн харилцах Current account	Банкнаас гадуурх мөнгө Currency outside banks		
2010	I	2 871 011.1	2 241 310.1	629 701.0	369 196.2	260 504.7	350 828.3
	II	2 981 852.7	2 353 955.3	627 897.5	369 723.1	258 174.4	352 347.5
	III	2 974 483.3	2 281 480.3	693 003.0	398 675.0	294 328.0	384 484.6
	IV	3 162 957.8	2 408 657.9	754 299.9	414 647.2	339 652.7	444 973.7
	V	3 254 079.2	2 458 107.6	795 971.6	439 102.1	356 869.5	462 669.7
	VI	3 523 607.2	2 683 675.2	839 932.0	491 026.3	348 905.7	447 442.0
	VII	3 543 135.2	2 716 472.8	826 662.4	482 178.7	344 483.7	452 341.7
	VIII	3 657 409.2	2 725 373.0	932 036.2	577 480.8	354 555.4	467 523.0
	IX	3 851 715.3	2 892 619.1	959 096.3	615 319.2	343 777.0	452 599.2
	X	3 873 060.3	2 872 484.9	1 000 575.4	647 840.2	352 735.2	462 234.4
	XI	3 939 640.0	2 943 893.7	995 746.4	645 107.4	350 639.0	472 914.7
	XII	4 679 981.4	3 522 363.5	1 157 617.9	769 415.2	388 202.7	519 692.4
2011	I	4 805 454.3	3 673 919.9	1 131 534.4	736 766.2	394 768.2	565 690.3
	II	4 867 431.6	3 836 157.5	1 031 274.1	694 833.0	336 441.2	474 517.4
	III	4 955 128.8	3 773 586.1	1 181 542.7	794 721.1	386 821.6	531 134.7
	IV	5 350 512.6	4 012 030.3	1 338 482.3	863 663.8	474 818.5	628 571.6
	V	5 428 916.9	4 006 154.0	1 422 762.8	943 823.7	478 939.2	624 752.2
	VI	5 772 557.8	4 219 933.5	1 552 624.4	1 072 924.2	479 700.2	638 773.5
	VII	5 920 392.4	4 360 991.7	1 559 400.7	1 062 261.9	497 138.9	673 939.2
	VIII	5 903 235.1	4 249 456.1	1 653 779.0	1 123 350.3	530 428.7	705 791.8
	IX	6 053 868.9	4 377 634.3	1 676 234.5	1 151 096.3	525 138.2	705 251.3
	X	6 078 304.6	4 455 359.6	1 622 945.0	1 115 368.6	507 576.4	694 919.4
	XI	6 113 194.9	4 560 531.7	1 552 663.2	1 064 702.2	487 960.9	678 907.7
	XII	6 412 259.3	4 671 183.6	1 741 075.7	1 223 581.5	517 494.2	713 351.1
2012	I	6 147 458.7	4 581 661.8	1 565 796.9	1 106 369.6	459 427.3	656 998.9
	II	6 237 570.2	4 737 242.4	1 500 327.8	1 041 929.9	458 397.9	673 778.6
	III	6 104 817.6	4 616 653.9	1 488 163.7	1 040 081.6	448 082.1	648 454.6
	IV	6 362 908.7	4 767 102.1	1 595 806.6	1 096 980.9	498 825.7	708 876.4
	V	6 729 609.3	4 988 250.9	1 741 358.4	1 145 705.1	595 653.3	782 922.5
	VI	7 051 197.7	5 254 022.5	1 797 175.2	1 134 243.8	662 931.5	891 527.8
	VII	6 953 531.5	5 293 169.2	1 660 362.3	1 068 646.3	591 716.0	801 409.3
	VIII	6 997 147.9	5 316 061.1	1 681 086.8	1 089 828.2	591 258.7	814 882.5
	IX	7 112 176.0	5 454 158.5	1 658 017.5	1 106 228.4	551 789.1	745 629.7
	X	7 132 595.1	5 553 857.1	1 578 738.0	1 077 450.3	501 287.6	717 559.2
	XI**	7 033 210.8	5 476 076.7	1 557 134.1	1 055 914.1	501 220.0	722 110.5
2012-XI** 2011 XI		115.0	120.1	100.3	99.2	102.7	106.4

Мөнгөний үзүүлэлт, сар бүрийн эцэст, тэрбум төг
Money indicators, at the end of every month, bln.tog

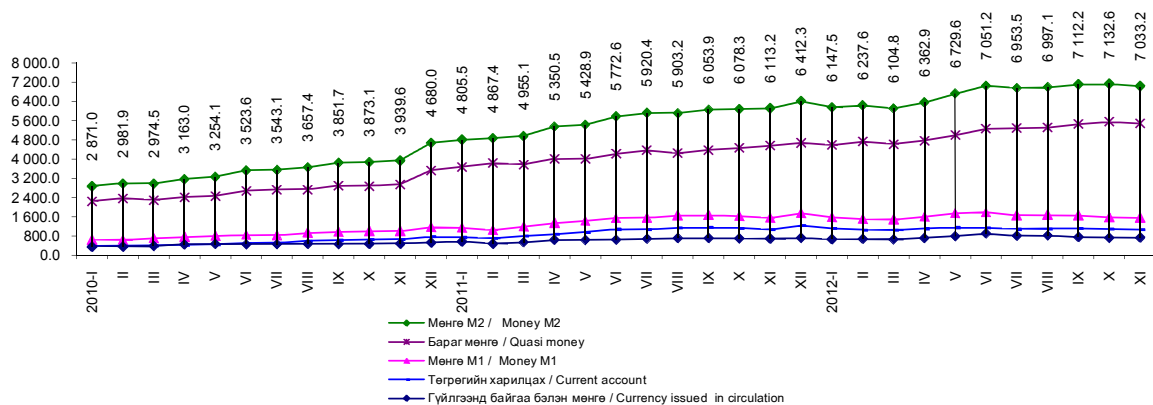

* Монголбанкны статистикийн сарын бюллетень
* Monthly statistical bulletin, Bank of Mongolia
** Урьдчилсан гүйцэтгэлээр
** Preliminary estimates

7.2 БАНКУУДЫН НЭГДСЭН ТАЙЛАН ТЭНЦЭЛ, сар бүрийн эцэст
BALANCE SHEET OF BANKS, at the end of every month

Актив Assets		сая төг min. tog										
Хугацаа, сараар Periods, by months	Банкны нөөц Reserves	Төв Банкны үнэт цаас Central Bank bills	Гадаад актив Foreign assets	Аллага Claims	Засгийн Газар Government	Бусад санхүүгийн байгууллага Other financial corporations	Төрийн сектор Public sector	Хувийн сектор Private sector	Иргэд Individuals	Бусад Other	Аллага дахь найдваргүй зээл Substandard loss loans of claims	Нийт актив Total assets
2010	I	439 212.0	512 936.1	381 768.5	2 751 263.3	76 818.8	3 827.1	20 422.8	1 720 862.3	920 916.9	8 415.5	4 085 179.9
	II	470 444.3	532 589.7	449 896.2	2 793 453.4	77 702.4	4 942.8	19 615.3	1 724 255.4	953 654.9	13 282.6	4 246 383.7
	III	465 768.5	492 134.4	367 457.9	2 847 369.2	78 820.9	12 013.7	16 948.8	1 760 220.7	964 035.3	15 329.8	4 172 729.9
	IV	509 264.5	442 576.3	437 822.7	2 929 168.6	164 297.5	11 883.5	16 589.3	1 754 070.2	972 219.7	10 108.4	4 318 832.1
	V	453 067.6	502 878.9	438 490.4	2 995 996.1	143 277.5	10 470.7	15 245.7	1 815 477.0	1 001 587.6	9 936.5	4 430 433.0
	VI	524 140.2	555 346.0	553 985.3	2 992 238.2	109 608.8	11 354.6	15 592.9	1 806 502.8	1 038 924.1	10 250.0	4 625 709.7
	VII	557 492.8	526 061.0	490 134.6	3 081 884.8	109 891.5	10 436.2	32 651.1	1 844 147.8	1 075 174.1	9 584.2	4 655 573.2
	VIII	462 201.8	650 863.6	479 584.6	3 132 501.5	110 456.8	11 083.2	34 614.5	1 789 347.8	1 177 478.7	9 520.5	4 724 951.6
	IX	525 648.5	660 234.7	552 922.2	3 204 694.6	119 342.5	11 745.6	37 686.6	1 808 074.9	1 218 394.9	9 450.1	4 943 500.0
	X	518 518.5	873 359.7	576 959.3	3 211 239.8	120 949.4	11 778.3	38 336.0	1 797 039.9	1 233 809.4	9 326.8	5 180 077.4
	XI	453 277.8	960 949.4	595 313.6	3 232 102.4	119 608.1	12 558.1	36 873.6	1 783 352.2	1 270 186.9	9 623.5	5 241 643.3
	XII	770 995.4	1 102 827.6	655 876.3	3 343 802.9	79 024.9	14 067.6	17 073.9	1 854 774.6	1 369 232.5	9 629.5	5 374 357.6
2011	I	717 364.3	1 252 806.4	559 945.4	3 495 524.4	55 259.2	13 711.5	16 598.0	1 909 018.9	1 491 117.4	9 819.4	6 025 640.4
	II	638 058.7	1 330 484.9	632 122.8	3 581 703.2	55 400.2	13 252.8	15 756.6	1 999 058.5	1 488 750.3	9 484.9	6 182 369.6
	III	632 359.0	1 174 806.2	568 495.1	3 786 412.9	55 581.4	14 479.0	13 029.5	2 099 485.9	1 596 083.2	7 753.9	6 161 873.3
	IV	689 753.3	1 012 924.1	831 833.6	4 030 037.5	56 158.4	13 580.2	16 163.3	2 226 969.0	1 709 263.7	7 903.3	6 564 548.6
	V	781 424.3	1 042 558.0	545 432.1	4 303 073.8	56 254.9	15 444.4	15 421.2	2 393 198.6	1 815 285.5	7 469.3	6 972 488.2
	VI	781 371.6	1 148 351.0	603 253.9	4 639 019.0	86 227.7	14 951.3	16 160.3	2 568 669.9	1 944 813.6	8 196.1	7 172 195.5
	VII	830 458.5	1 117 131.5	592 104.1	4 787 980.0	106 580.7	13 720.4	23 953.4	2 637 482.9	1 998 308.4	7 934.2	7 327 674.0
	VIII	759 395.5	1 001 922.0	493 173.8	5 084 640.3	213 837.5	15 631.8	26 441.7	2 685 825.7	2 134 699.7	8 203.7	7 339 131.6
	IX	873 726.5	881 299.6	589 879.0	5 277 787.5	218 710.1	18 284.0	27 143.3	2 770 747.4	2 234 430.6	8 472.1	7 622 962.5
	X	980 147.1	699 346.3	562 116.8	5 466 193.3	244 285.0	16 503.3	26 225.8	2 861 278.8	2 309 733.5	8 165.9	7 707 803.6
	XI	1 028 631.6	550 580.5	617 019.0	5 707 609.7	268 870.8	17 704.3	41 716.2	2 969 558.6	2 401 950.0	7 809.8	8 343 840.8
	XII	1 145 260.6	879 793.8	711 145.1	5 916 504.2	275 270.5	17 469.1	60 646.0	3 104 543.2	2 452 685.0	5 890.4	8 652 703.7
2012	I	1 093 882.6	573 840.0	587 118.1	5 900 745.8	253 117.5	13 745.9	58 975.0	3 095 504.6	2 472 319.2	7 083.7	8 155 386.6
	II	1 058 226.7	741 945.0	579 719.1	5 960 049.8	253 815.5	15 655.6	51 022.3	3 116 170.9	2 516 673.6	7 201.9	8 339 640.6
	III	1 364 707.6	740 810.9	562 690.3	6 035 585.1	254 059.1	16 445.1	50 675.2	3 154 928.2	2 552 540.0	6 917.5	8 703 773.9
	IV	1 205 115.7	528 057.9	673 857.3	6 190 862.0	254 879.3	15 218.4	58 984.7	3 246 970.0	2 606 016.8	8 792.8	8 597 892.8
	V	1 229 869.2	566 834.7	743 768.5	6 382 773.8	261 573.7	16 220.6	63 851.6	3 328 245.3	2 704 399.3	8 483.4	8 923 046.2
	VI	1 619 390.5	557 228.6	619 006.4	6 701 385.1	383 199.9	11 774.3	64 108.9	3 541 365.5	2 783 070.3	7 866.2	9 497 010.6
	VII	1 355 562.2	539 660.3	519 300.8	6 813 390.9	384 871.3	11 883.1	66 356.2	3 541 896.9	2 799 379.9	9 003.3	9 227 914.2
	VIII	1 351 842.7	464 054.1	531 924.3	6 986 278.4	311 207.4	10 672.2	71 128.3	3 635 612.4	2 945 413.2	12 244.9	9 334 999.6
	IX	1 852 144.6	367 508.2	582 726.0	7 128 337.6	261 003.6	10 266.3	71 286.3	3 730 255.2	3 044 689.0	10 837.2	9 930 716.4
	X	1 646 827.4	423 365.5	751 358.5	7 169 528.8	314 112.8	10 249.0	46 185.2	3 723 563.2	3 064 678.5	10 740.1	9 991 080.1
	XI*	1 723 441.1	472 771.5	556 177.5	7 164 520.4	296 738.6	9 794.7	48 662.1	3 715 577.6	3 082 934.9	10 812.5	9 916 910.5

Пассив Liabilities

Хугацаа, сараар Periods, by months	Харигцх данс Demand deposit	Барг мөнгө Quasi money	Гадаад пассив Foreign liabilities	Урт хугацаатай гадаад пассив Long-term foreign liabilities	Засгийн газрын хадгаламж Central Government deposits	Төв банкнаас авсан зээл Credit from Central Bank	Өөрийн хөрөнгө Capital accounts	Бусад зүйл (цэвэр) Other items (net)	Нийт пассив Total liabilities	
2010	I	369 196.2	2 241 310.1	325 968.7	25 607.6	427 613.9	191 254.6	219 361.4	284 867.4	4 085 179.9
	II	369 723.1	2 353 955.3	328 073.1	25 493.6	443 570.5	199 303.2	264 594.9	261 670.1	4 246 383.7
	III	398 675.0	2 281 480.3	308 207.7	25 449.2	450 740.4	182 542.6	263 691.1	261 943.8	4 172 729.9
	IV	414 647.2	2 408 657.9	318 338.8	25 486.9	485 510.9	161 186.4	267 770.6	237 233.3	4 318 832.1
	V	439 102.1	2 458 107.6	317 270.2	25 392.5	462 558.1	159 696.7	267 397.9	260 907.9	4 390 433.0
	VI	491 026.3	2 683 675.2	306 689.7	25 469.2	412 789.1	157 739.6	295 498.7	252 821.8	4 625 709.7
	VII	482 178.7	2 716 472.8	293 449.0	25 071.7	418 752.2	158 059.7	290 255.9	271 333.2	4 655 573.2
	VIII	577 480.8	2 725 373.0	278 715.8	18 404.3	410 790.8	156 553.6	290 172.5	267 460.7	4 724 951.6
	IX	615 319.2	2 892 619.1	268 090.6	16 525.3	436 747.7	154 185.6	295 613.9	264 398.7	4 943 500.0
	X	647 840.2	2 872 484.9	454 249.4	15 830.0	456 636.1	160 986.8	313 104.9	258 945.0	5 180 077.4
	XI	645 107.4	2 943 893.7	437 326.4	15 715.9	462 446.7	132 905.9	380 901.1	223 346.2	5 241 643.3
	XII	769 415.2	3 522 363.5	424 894.9	20 747.8	422 243.3	140 320.8	393 541.1	179 975.5	5 873 502.2
2011	I	736 766.2	3 673 919.9	423 378.3	20 239.2	440 230.4	127 639.8	395 171.8	208 294.7	6 025 640.4
	II	684 833.0	3 836 157.5	434 780.0	24 963.0	450 674.3	129 875.5	400 061.3	211 325.1	6 182 369.6
	III	794 721.1	3 773 586.1	397 106.0	22 892.9	425 091.0	127 853.5	421 699.4	198 923.3	6 161 873.3
	IV	863 663.8	4 012 030.3	456 065.1	15 842.8	434 264.4	144 117.0	427 674.8	210 890.4	6 564 548.6
	V	943 823.7	4 006 154.0	461 767.0	18 211.1	454 825.0	134 213.9	452 934.7	200 558.8	6 972 488.2
	VI	1 072 924.2	4 219 933.5	482 392.0	21 370.7	432 031.6	215 363.7	516 906.8	211 273.0	7 172 195.5
	VII	1 062 261.9	4 360 991.7	484 067.5	27 199.0	497 319.9	154 698.1	519 921.1	221 214.9	7 327 674.0
	VIII	1 123 350.3	4 249 456.1	475 514.8	26 808.2	587 058.1	128 284.6	543 773.2	204 886.3	7 339 131.6
	IX	1 151 096.3	4 377 634.3	504 202.1	26 374.2	620 006.8	128 054.5	576 711.7	238 012.6	7 622 692.5
	X	1 115 368.6	4 455 359.6	535 993.8	24 724.7	662 522.1	139 188.2	592 591.9	182 054.7	7 707 803.6
	XI	1 064 702.2	4 560 531.7	548 715.8	26 833.3	751 227.1	131 045.2	640 337.2	180 448.2	7 903 840.8
	XII	1 223 581.5	4 671 183.6	658 809.2	29 107.7	931 493.1	408 265.1	688 911.4	41 352.1	8 652 703.7
2012	I	1 106 369.6	4 581 661.8	565 311.8	22 052.8	941 849.8	196 152.8	707 438.0	34 550.0	8 155 386.6
	II	1 041 929.9	4 737 242.4	561 006.0	20 624.9	966 495.5	190 234.6	719 624.1	102 483.2	8 339 640.6
	III	1 040 081.6	4 616 653.9	569 872.6	28 809.2	1 024 230.6	576 838.5	750 910.4	96 377.2	8 703 773.9
	IV	1 096 980.9	4 767 102.1	578 100.3	34 691.7	959 423.6	293 372.4	777 495.1	90 726.7	8 597 892.8
	V	1 145 705.1	4 998 250.9	615 137.2	45 477.3	991 516.0	241 056.4	799 384.6	96 518.8	8 923 046.2
	VI	1 134 243.8	5 254 022.5	650 396.4	62 314.8	973 693.9	416 788.6	864 426.2	141 124.6	9 497 010.6
	VII	1 068 646.3	5 293 169.2	648 487.9	63 760.3	965 532.9	204 939.0	878 796.9	104 581.8	9 227 914.2
	VIII	1 089 828.2	5 316 061.1	660 729.7	64 718.2	940 189.3	282 396.6	896 976.2	83 200.3	9 334 099.6
	IX	1 106 228.4	5 454 218.5	1 054 227.1	66 222.7	918 598.7	275 777.0	922 118.4	133 325.5	9 930 716.4
	X	1 077 450.3	5 553 907.1	1 111 000.7	68 082.0	927 592.1	205 156.4	937 357.4	110 534.2	9 991 080.1
	XI*	1 055 914.1	5 476 176.7	1 098 371.3	62 403.8	933 868.3	206 409.4	974 927.1	108 839.8	9 916 910.5

Нөөц мөнгө, сар бүрийн эцэст, тэрбум төг

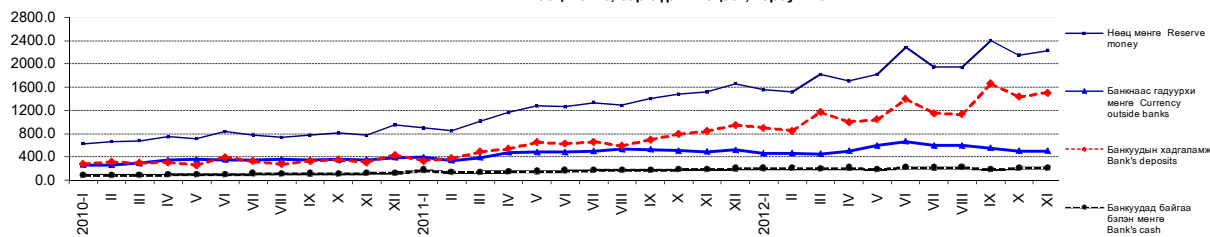

* Урьдчилсан гүйцэтгэлээр
* Preliminary estimates

7.3 ГАДААД ВАЛЮТЫН ЗАХ ЗЭЭЛИЙН НЭРЛЭСЭН ХАНШ, сар бүрийн дундаж
EXCHANGE RATES OF FOREIGN CURRENCIES, monthly average

төг tog

Хугацаа, сараар	Ам. доллар	Евро	Рубль	Юань	Иен	Вон	Фунт	Алт (унци)	Зээлжих тусгай эрх	
Periods, by months	USD	EUR	RUB	CNY	JPY	KRW	GBP	XAU	SDR	
2010	I	1 455.09	2 082.30	48.77	213.14	15.92	1.28	2 354.21	1 631 651.68	2 278.47
	II	1 446.08	1 982.89	47.93	211.76	16.02	1.25	2 269.83	1 582 057.37	2 228.82
	III	1 412.82	1 918.35	47.74	206.96	15.64	1.24	2 125.36	1 576 862.27	2 160.05
	IV	1 382.64	1 858.16	47.38	202.56	14.80	1.24	2 117.94	1 581 683.32	2 098.91
	V	1 387.24	1 751.73	45.71	203.18	15.04	1.19	2 040.62	1 666 388.40	2 057.24
	VI	1 380.33	1 686.52	44.23	202.36	15.16	1.14	2 032.43	1 717 924.13	2 026.31
	VII	1 365.63	1 740.26	44.52	201.50	15.58	1.13	2 085.78	1 638 971.03	2 048.92
	VIII	1 325.13	1 714.43	43.69	195.29	15.49	1.12	2 077.49	1 606 024.35	2 012.77
	IX	1 325.09	1 731.29	43.04	196.47	15.71	1.14	2 063.27	1 684 913.13	2 020.42
	X	1 306.07	1 813.23	43.10	195.82	15.94	1.16	2 068.81	1 753 322.80	2 048.48
	XI	1 304.16	1 750.48	41.18	191.44	15.51	1.13	2 038.83	1 745 161.58	1 994.74
	XII	1 234.08	1 631.32	40.02	185.64	14.81	1.08	1 925.28	1 737 853.81	1 893.98
2011	I	1 256.42	1 676.17	41.63	190.40	15.23	1.12	1 977.19	1 720 095.65	1 940.96
	II	1 253.41	1 710.58	42.83	190.54	15.16	1.12	2 021.21	1 725 023.21	1 956.70
	III	1 228.45	1 719.64	43.22	187.08	15.02	1.10	1 986.16	1 748 166.87	1 940.11
	IV	1 219.90	1 764.32	43.49	186.86	14.66	1.13	1 997.27	1 808 115.80	1 947.83
	V	1 235.71	1 778.15	44.36	190.32	15.23	1.14	2 022.51	1 874 328.87	1 978.21
	VI	1 257.29	1 809.22	44.94	194.18	15.63	1.16	2 037.94	1 921 269.76	2 010.85
	VII	1 246.93	1 788.01	44.77	193.12	15.69	1.18	2 014.45	1 954 474.30	1 991.50
	VIII	1 238.63	1 777.86	43.08	193.40	16.07	1.15	2 027.39	2 183 108.49	1 988.60
	IX	1 259.89	1 735.92	41.06	197.20	16.42	1.13	1 989.33	2 243 083.98	1 988.20
	X	1 291.94	1 771.15	41.32	202.83	16.84	1.12	2 034.90	2 156 119.57	2 030.04
	XI	1 323.42	1 793.82	42.86	208.20	17.08	1.17	2 091.24	2 299 045.30	2 073.87
	XII	1 374.20	1 811.64	43.68	216.45	17.66	1.20	2 144.68	2 268 229.24	2 125.56
2012	I	1 395.12	1 800.97	44.45	220.88	18.14	1.22	2 164.22	2 306 106.59	2 141.30
	II	1 340.73	1 772.06	44.92	212.80	17.15	1.19	2 119.99	2 333 821.67	2 076.77
	III	1 333.28	1 761.91	45.44	211.17	16.17	1.18	2 110.20	2 236 197.36	2 054.69
	IV	1 313.13	1 728.43	44.52	208.23	16.14	1.16	2 101.17	2 165 964.99	2 026.11
	V	1 318.03	1 689.83	42.82	208.38	16.53	1.14	2 099.65	2 093 776.74	2 019.52
	VI	1 328.01	1 666.80	40.48	208.68	16.74	1.14	2 065.34	2 126 845.44	2 013.11
	VII	1 344.04	1 654.77	41.38	210.96	17.03	1.18	2 097.22	2 146 146.04	2 026.44
	VIII	1 364.22	1 690.97	42.66	214.50	17.34	1.20	2 142.42	2 221 260.87	2 062.44
	IX	1 394.83	1 793.08	44.33	220.68	17.85	1.24	2 246.60	2 430 907.92	2 141.82
	X	1 386.98	1 798.35	44.57	221.44	17.57	1.25	2 229.90	2 422 769.01	2 135.95
	XI	1 396.40	1 793.19	44.50	224.00	17.25	1.28	2 231.34	2 406 518.04	2 135.95

Хэрэглээний үнийн улсын индекс,
ам.долл ба еврогийн ханшийн өсөлтийн харьцаа, сар бүрийн эцэст, өмнөх сар=100%
National CPI, USD and EUR growth, at the end of every month, previous month=100%

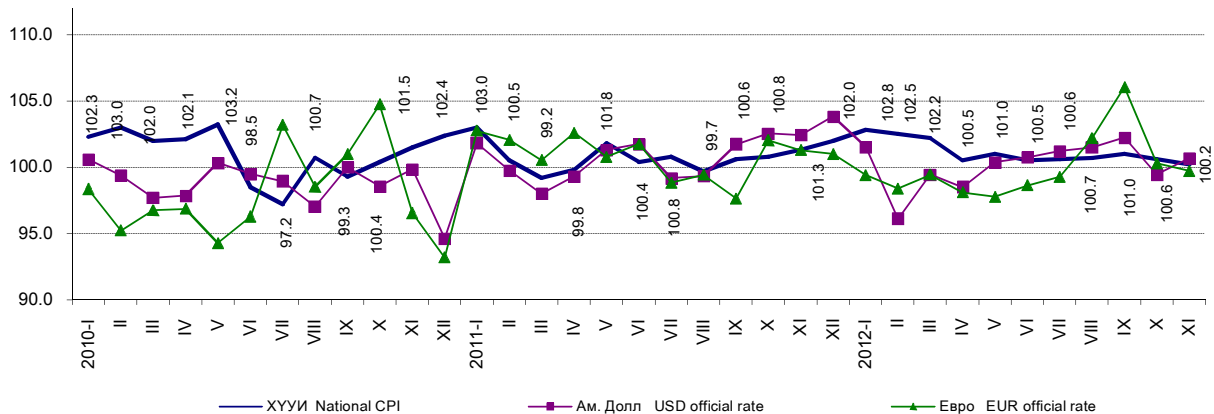

7.4 АЖ АХУЙН НЭГЖ, ИРГЭДЭД ОЛГОСОН ЗЭЭЛИЙН ӨРИЙН ҮЛДЭГДЭЛ, арилжааны банкуудаар, сар бүрийн эцэст
LOANS OUTSTANDING, by commercial banks, at the end of every month

		сая төг mln. tog					
Банкуудын нэр	Name of banks	2010 XI	2011 XI	2012 X	2012 XI*	2012 XI* 2011 XI	%
Бүгд	Total	3 112 494.3	5 438 738.9	6 855 416.0	6 867 781.8		126.3
Голомт	<i>Golomt</i>	696 694.4	1 178 609.7	1 426 017.8	1 422 755.7		120.7
Капитал	<i>Capital</i>	55 067.7	105 639.4	191 203.3	200 482.7		189.8
Хаан	<i>Khan</i>	774 249.5	1 367 886.4	1 701 850.5	1 702 525.3		124.5
Худалдаа, хөгжил	<i>Trade & Development</i>	467 048.7	1 091 094.1	1 536 472.5	1 531 332.2		140.3
Хадгаламж	<i>Savings</i>	216 932.7	376 400.1	487 036.5	490 860.7		130.4
Тээвэр, хөгжил	<i>Transport & Development</i>	5 761.4	4 044.6	3 681.6	3 654.0		90.3
Эрэл	<i>Erel</i>	11 727.0	25 848.9	31 630.8	32 104.5		124.2
Кредит	<i>Credit</i>	3 085.4	2 721.0	3 931.0	1 902.3		69.9
Улаанбаатар хот	<i>Ulaanbaatar city</i>	130 307.3	247 227.1	305 261.8	294 911.3		119.3
Зоос	<i>Zoos</i>	79 959.0	89 572.2	79 511.1	78 834.8		88.0
Анод	<i>Anod</i>	100 881.6	82 402.5	71 639.4	71 551.9		86.8
Капитрон	<i>Capitron</i>	78 964.9	80 125.8	70 736.0	70 064.1		87.4
Хас	<i>Xac</i>	309 188.1	546 968.2	616 596.9	628 977.3		115.0
Үндэсний хөрөнгө оруулалтын банк	<i>National investment bank</i>	10 676.3	21 177.2	25 409.9	26 501.6		125.1
Чингис хаан	<i>Chinggis khaan</i>	80 299.1	77 194.6	76 144.7	74 925.2		97.1
Төрийн банк	<i>State bank</i>	55 044.3	98 336.8	180 367.2	186 987.1		190.1
Бусад	<i>Others</i>	36 606.9	43 490.1	47 924.8	49 411.1		113.6

7.5 АЖ АХУЙН НЭГЖ, ИРГЭДЭД ОЛГОСОН ЗЭЭЛИЙН ӨРИЙН ҮЛДЭГДЭЛ, зээлийн ангиллаар, сар бүрийн эцэст
LOANS OUTSTANDING, by classification of loan, at the end of every month

		сая төг mln. tog								
Хугацаа, сараар	Зээлийн өрийн үлдэгдэл	Хэвийн зээл	Хугацаа хэтэрсэн зээл	Чанаргүй зээл	Төрийн салбар	Хувийн салбар	Иргэд	Бусад	Бусад санхүүгийн байгууллага	Other financial corporations
Periods, by months	Loans outstanding	Loans	Principal in arrears	Sub/d, doubtful, loss loans	Public sector	Private sector	Individuals	Other	Other financial corporations	Other financial corporations
2010	I	2 674 444.5	2 093 793.2	122 464.7	458 186.6	159.8	375 278.9	82 576.4	126.0	45.5
	II	2 715 751.1	2 123 853.9	147 254.7	444 642.5	159.3	360 095.9	84 211.7	125.9	49.8
	III	2 768 548.3	2 183 364.9	153 354.0	431 829.4	149.1	348 660.1	82 848.0	124.0	48.2
	IV	2 764 871.2	2 209 829.6	139 045.2	415 996.4	93.0	339 477.1	76 371.2	37.1	18.1
	V	2 852 717.4	2 310 437.6	127 498.5	414 781.3	81.0	340 878.7	73 773.3	37.4	10.9
	VI	2 882 629.3	2 367 050.8	112 653.0	402 925.6	81.0	331 134.3	71 668.0	37.0	5.3
	VII	2 971 993.3	2 447 021.7	110 511.5	414 460.1	83.1	337 865.7	75 949.9	43.4	518.0
	VIII	3 022 044.7	2 526 125.9	85 443.2	410 475.6	82.6	330 818.9	79 224.6	42.2	307.2
	IX	3 085 352.1	2 598 330.8	75 818.8	411 202.5	82.5	331 868.1	79 163.0	42.8	46.0
	X	3 090 290.4	2 609 386.6	78 628.9	402 274.9	81.0	327 269.7	74 831.9	41.8	50.5
	XI	3 112 494.3	2 651 322.4	90 223.4	370 948.5	81.0	297 546.2	73 255.0	36.3	30.0
	XII	3 264 778.0	2 799 863.4	90 557.1	374 357.6	0.0	307 283.3	67 007.7	36.5	30.0
2011	I	3 440 265.1	2 975 812.1	102 970.3	361 482.7	0.0	295 562.5	65 745.5	142.2	32.4
	II	3 526 303.0	3 053 334.9	112 551.5	360 416.6	0.0	295 891.4	64 352.9	142.4	30.0
	III	3 730 831.5	3 278 230.3	80 518.5	372 082.8	0.0	309 074.9	62 110.5	85.6	41.2
	IV	3 973 879.1	3 510 236.0	82 175.9	381 467.2	0.0	319 602.8	60 977.0	85.0	32.4
	V	4 246 818.9	3 773 411.1	75 774.0	397 633.8	27.8	339 868.3	56 847.2	851.7	38.9
	VI	4 552 791.3	4 092 375.6	69 878.3	390 537.4	27.8	333 211.2	53 408.6	3 849.9	39.8
	VII	4 681 399.2	4 228 143.3	71 349.3	381 906.6	27.8	325 855.9	52 530.5	3 442.7	49.7
	VIII	4 870 802.7	4 427 856.9	67 014.4	375 931.5	27.8	321 055.0	51 440.5	3 335.1	73.2
	IX	5 059 077.4	4 641 346.2	60 477.6	357 253.6	25.9	293 861.7	59 945.3	3 335.0	85.7
	X	5 221 908.3	4 803 393.2	70 990.7	347 524.4	23.9	290 674.7	53 566.4	3 162.4	97.1
	XI	5 438 738.9	5 024 079.8	71 500.7	343 158.4	23.9	284 633.8	55 567.3	2 849.2	84.2
	XII	5 641 233.7	5 237 535.7	73 736.9	329 961.1	0.0	277 384.7	51 522.6	985.3	68.5
2012	I	5 647 628.3	5 247 166.8	73 822.9	326 638.5	0.0	274 230.0	51 359.8	984.7	64.1
	II	5 706 234.3	5 321 745.4	61 172.1	323 316.7	0.0	269 260.6	52 958.9	1 035.4	61.8
	III	5 781 506.0	5 399 905.4	61 438.1	320 162.6	0.0	271 811.2	47 453.7	838.9	58.8
	IV	5 935 982.7	5 548 213.0	71 159.1	316 610.6	0.0	268 133.2	47 585.9	838.9	52.6
	V	6 121 200.1	5 745 491.2	60 055.9	315 653.0	7 426.1	258 529.5	48 239.5	1 416.4	41.4
	VI	6 318 185.2	5 958 571.7	51 777.5	307 836.0	7 579.8	248 570.2	50 815.2	839.4	31.4
	VII	6 428 519.6	6 037 638.0	85 133.2	305 748.3	7 542.8	245 802.8	51 086.1	884.9	431.7
	VIII	6 675 071.0	6 262 134.6	100 632.1	312 304.3	5 770.9	253 368.2	52 243.3	880.3	41.6
	IX	6 867 334.0	6 444 040.3	117 001.2	306 292.5	5 826.8	254 060.3	45 492.8	872.6	40.0
	X	6 855 416.0	6 416 773.4	132 473.5	306 169.1	5 807.0	254 474.6	44 973.7	872.7	41.1
	XI*	6 867 781.8	6 421 673.1	147 657.5	298 451.2	5 805.5	246 631.7	45 141.6	832.7	39.8

* Урьдчилсан гүйцэтгэлээр
* Preliminary estimates

7.6 АРИЛЖААНЫ БАНКНЫ ХАДГАЛАМЖ, ЗЭЭЛИЙН САРЫН ХҮҮ, 2012 оны 10 дугаар сарын эцэст
MONTHLY DEPOSIT AND LENDING RATES OF COMMERCIAL BANKS, at the end of October, 2012

Арилжааны банкны нэр	Хадгаламжийн хүүний сарын дундаж хувь Average deposit rate				Хугацааны эцэст зарласан зээлийн хүүний сарын дундаж хувь Average lending rate announced at the end of the period		
	Төгрөгийн Domestic currency		Валютын Foreign currency		Үйлдвэрлэл Enterprise	Худалдаа Trade	Иргэд Individuals
	Хугацаагүй Demand	0-1 жил Time & Saving	Хугацаагүй Demand	0-1 жил Time & Saving			
	хувь percent						
Голомт	0.6	0.8-1.2	0.3	0.4-0.6	0.5-2.3	0.9-2.3	0.7-2.3
Капитал	0.6	0.5-1.3	0.1-0.3	0.2-1.3	0.4-1.5	1.8	1.8-2.1
Хадгаламж	0.6-0.63	0.5-1.2	0.1-0.2	0.1-0.6	1.6-2.3	1.6-2.5	1.3-2.7
Хаан	0.5-0.6	0.7-1.3	0.1-0.2	0.2-0.5	1.1-2.2	1.1-2.2	1.3-2.5
Худалдаа, хөгжил	0.3-0.5	0.8-1.3	0.1-0.3	0.1-0.7	0.9-1.1	1.15-1.2	1.2-1.5
Тээвэр, хөгжил	0.7	1.2-1.5	0.1-0.3	0.1-0.7	-	-	-
Эрэл	0.5-0.7	0.6-1.5	0.3	0.3-0.6	1.1-2.5	1.1-2.5	1.1-2.5
Кредит	0.4	0.9-1.0	0.1	-	-	-	1.4-2.1
Улаанбаатар хот	0.6	0.9-1.3	0.01-0.3	0.2-0.9	-	-	1.4-2.3
Төрийн банк	0.55-0.6	0.7-1.3	0.15-0.2	0.2-0.6	-	1.9	0.9-1.7
Капитрон	0.5-0.6	0.7-1.4	0.1-0.3	0.4-0.8	2.2-2.4	2.2-2.4	2.3-2.5
Хас	0.58-0.6	0.7-1.2	0.1-0.3	0.2-0.6	1.7-2.4	1.7-2.4	1.8-2.7
Үндэсний хөрөнгө оруулалтын банк	0.5	0.7-1.2	0.1-0.2	0.1-0.7	-	-	1.7
Чингис хаан	-	-	-	-	1.3-1.5	1.3-1.5	1.5

Зээлийн жилийн хүү, сар бүрийн эцэст, хувиар
Annual loan's rate, at the end of every month, by percent

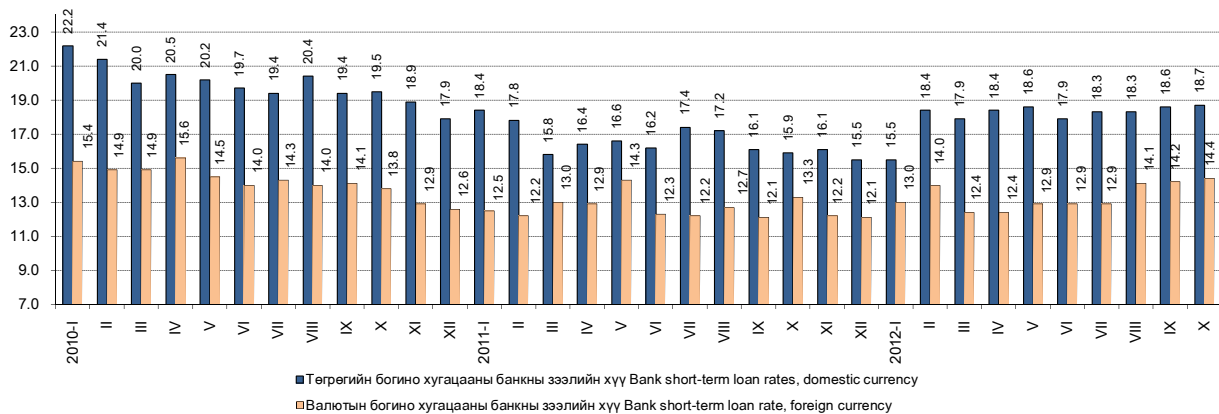

7.7 ҮНЭТ ЦААСНЫ ЗАХ ЗЭЭЛИЙН ҮЗҮҮЛЭЛТ*, сар бүрийн эцэст
INDICATORS OF STOCK MARKET*, at the end of every month

Арилжааны үндсэн үзүүлэлт	Main indicators of Stock market	хэмжих нэгж	measuring unit	2012 X	2012 XI
Арилжаа явагдсан өдрийн тоо	Number of trading days in current month	тоо	number	23	20
Үнэт цаас нь бүртгэгдсэн компаний тоо:	Number of registered companies:	тоо	number	330	330
Үүнээс:	of which:				
- төрийн өмчийн (100 хувь)	- state owned (100 percent)	тоо	number	23	23
- төрийн өмчийн оролцоотой	- state partially owned	тоо	number	29	29
- хувийн өмчийн	- private	тоо	number	278	278
Зах зээлийн үнэлгээ	Market capitalization in current month	сая төг	mln.tog	1 660 643.5	1 588 735.3
Үнэт цаасны гүйлгээний дүн	Total turnover of stocks in current month	сая төг	mln.tog	665.3	424.3
Үүнээс: - Компаний хувьцаа	of which: - Company stock	сая төг	mln.tog	665.3	424.3
Арилжсан үнэт цаасны тоо бүгд	Total securities traded	мян.ш	thous.pcs	2 096.4	785.0
Үүнээс: - Компаний хувьцаа	of which: - Company stock	мян.ш	thous.pcs	2 096.4	785.0
Дундаж ханш (үнэт цаасны нэр төрлөөр)	Average price (by securities types)				
- Компаний хувьцаа	- Company stock	төг	tog	317.4	540.5
Нийт хийгдсэн хэлцлийн тоо	Total deals made	тоо	number	24 552	25 525
Үүнээс: - тухайн сард	of which: - made in current month	тоо	number	1 116	973
Өдрийн дундаж	Daily average				
- үнийн дүнгээр	- value	сая төг	mln.tog	28.9	21.2
- тоо ширхэгээр	- number	мян.ш	thous.pcs	91.1	39.2
ТОП-20 индекс	TOP-20 index				
- дундаж	- average			16 840.7	15 596.6
- хамгийн их	- maximum			17 709.4	16 033.7
- хамгийн бага	- minimum			16 060.0	15 101.9
- хаалт	- close			16 060.0	15 126.7
Төвлөрсөн хадгаламжинд тухайн сард нээлгэсэн данс	Accounts opened in center deposits, at current month	тоо	number	1 619	1 577
- аж ахуйн нэгж, байгууллага	of which: - enterprise	тоо	number	44	16
- иргэн	- citizen	тоо	number	1 575	1 561
Брокер, дилерийн компани	Broker, dealer company	тоо	number	80	80

7.8 ИДЭВХТЭЙ АРИЛЖСАН ҮНЭТ ЦААС, 2012 оны 11 дүгээр сарын эцэст
THE MOST ACTIVE SOLD STOCKS, at the end of November, 2012

Компаний нэр	Company name	Тухайн сард арилжсан үнэт цаас, ш	Хаалтын ханш		Ханшийн өөрчлөлт, тухайн сард
			2012.X.31	2012.XI.30	
		Stocks traded in the current month, by number of stocks	Closing price		Price change, in the current month
ГЕРМЕС ЦЕНТР	GERMES CENTER	286 454	100	100	0
ЖЕНКО ТУР БЮРО	JENCO TOUR BUREAU	113 491	90	87	- 3
Э-ТРАНС ЛОЖИСТИКС	E-TRANS LOGISTICS	99 026	134	127	- 7
СИЛИКАТ	SILICATE	96 396	185	180	- 5
РЕМИКОН	REMICON	43 441	186	170	- 16
МОНИНЖБАР	MONINJBAR	22 918	330	300	- 30
УЛСЫН ИХ ДЭЛГҮҮР	STATE DEP. STORE	15 799	400	384	- 16
ЭСГИЙ ГУТАЛ-1	ESGI GUTAL-1	15 307	1 621	1 620	- 1
МОНГОЛИА ДЕВЕЛОПМЕНТ РЕСОРСЕС АПУ	MONGOLIAN DEVELOPMENT RESOURCES APU	11 892	900	900	0
ТАВАН ТОЛГОЙ	TAVAN TOLGOI	10 776	7 900	8 055	155
ХӨХ ГАН	KHUKH GAN	10 556	178	175	- 3
ШИВЭЭ ОВОО	SHIVEE OVOO	4 271	8 500	8 500	0
АДУУНЧУЛУУН	ADUUN CHULUU	3 521	2 210	1 802	- 408
МОН.ЦАХИЛГААН ХОЛБОО	TELECOM MONGOLIA	3 513	1 940	1 700	- 240
НАКО ТҮЛШ	NAKO TULSH	3 479	175	149	- 26
МОНГОЛ САВХИ	MONGOL SHAVKHI	3 197	1 300	1 200	- 100
БАГАНУУР	BAGANUUR	2 922	5 510	4 500	- 1 010
СОР	SOR	2 367	2 550	2 047	- 503
ОЛЛОО	OLLOO	2 200	149	140	- 9

Эх сурвалж: * Монголын хөрөнгийн биржийн сарын мэдээ
Source: * Monthly statistical data, Mongolian Stock Exchange

7.9 ХАНШ НЬ ХАМГИЙН ИХ ӨССӨН ҮНЭТ ЦААС, 2012 оны 11 дүгээр сарын эцэст
STOCKS, WHICH HAD MOST INCREASED PRICE, at the end of November, 2012

төг tog

Компаний нэр	Company name	Тухайн сард арилжсан үнэт цаас, ш Stocks traded in the current month, by number of stocks	Хаалтын ханш Closing price		Ханшийн өөрчлөлт, тухайн сард Price change, in the current month
			2012.X.31	2012.XI.30	
ТӨМРИЙН ЗАВОД	TUMRIIN ZAVOD	40	25 200	27 600	2 400
УБ БУК	UB BUK	16	9 000	10 350	1 350
ХАР ТАРВАГАТАЙ	KHAR TARVAGATAI	5	8 093	9 305	1 212
НИЙСЛЭЛ ӨРГӨӨ	NIISLEL URGUU	20	5 247	6 030	783
МАТЕРИАЛИМПЕКС	MATERIALIMPEX	528	5 095	5 750	655
МОНГОЛ НЭХМЭЛ	MONGOL NEKHMEL	580	3 140	3 400	260
ЧАЦАРГАНА	CHATSARGANA	1 366	1 400	1 650	250
ХӨДӨӨ ТЭЭВЭР	KHUDUU TEEVER	1	1 200	1 380	180
ТАВАН ТОЛГОЙ	TAVAN TOLGOI	10 776	7 900	8 055	155
ЭРДЭНЭТ ХҮНС	ERDENET KHUNS	25	963	1 107	144
ХҮНС АРХАНГАЙ	KHUNS ARKHANGAI	40	258	341	83
ДАРХАН ГУРИЛ ТЭЖЭЭЛ	DARKHAN GURIL TEJEEL	457	1 443	1 500	57
ХУРХ ГОЛ	KHURKH GOL	1 917	172	227	55
МОНГОЛ ШЕВРО	MONGOL SHEVRO	1 911	1 000	1 050	50
АЗИА ПАСИФИК ПРОПЕРТИС	ASIA PACIFIC PROPERTIES	40	35 981	36 000	19

7.10 ХАНШ НЬ ХАМГИЙН ИХ БУУРСАН ҮНЭТ ЦААС, 2012 оны 11 дүгээр сарын эцэст
STOCKS, WHICH HAD MOST DECLINED PRICE, at the end of November, 2012

төг tog

Компаний нэр	Company name	Тухайн сард арилжсан үнэт цаас, ш Stocks traded in the current month, by number of stocks	Хаалтын ханш Closing price		Ханшийн өөрчлөлт, тухайн сард Price change, in the current month
			2012.X.31	2012.XI.30	
УЛААНБААТАР ХИВС	ULAANBAATAR KHIVS	17	12 750	8 150	- 4 600
МОГОЙН ГОЛ	MOGOIN GOL	88	15 000	11 000	- 4 000
ДОРНОД ЕСӨНЭРДЭНЭ	DORNOD YUSUNERDENE	32	10 490	6 500	- 3 990
МОНАСАР	MONASAR	5	13 000	11 050	- 1 950
ЭРЭЭНЦАВ	EREENTSAV	76	3 400	1 800	- 1 600
ТАЛХ ЧИХЭР	TALKH CHIKHER	795	12 000	10 400	- 1 600
ГАН ХИЙЦ	GAN KHIITS	69	8 000	6 900	- 1 100
БАГАНУУР	BAGANUUR	2 922	5 510	4 500	- 1 010
МОНГЕО	MONGEO	5	21 000	20 000	- 1 000
ГОВЬ	GOBI	2 052	3 700	2 800	- 900
ИХ БАРИЛГА	IKH BARILGA	10	5 900	5 020	- 880
МОНГОЛ КЕРАМИК	MONGOL CERAMIC	17	4 500	3 752	- 748
АВТОИМПЕКС	AUTOIMPEX	29	3 251	2 600	- 651
ХАСУ МАНДАЛ	KHASU MANDAL	209	2 000	1 350	- 650
ХАНГАЛ	KHANGAL	52	2 150	1 554	- 596
СОР	SOR	2 367	2 550	2 047	- 503
МОННООС	MONNOOS	2	3 500	3 000	- 500
ДАРХАН НЭХИЙ	DARKHAN NEKHII	615	5 500	5 000	- 500
ГАЗАР СҮЛЖМЭЛ	GAZAR SHULJMEL	33	15 000	14 500	- 500
БАЯНГОЛ ЗБ	BAYANGOL HOTEL	518	37 500	37 000	- 500

Эх сурвалж: * Монголын хөрөнгийн биржийн сарын мэдээ
Source: * Monthly statistical data, Mongolian Stock Exchange

VIII.УЛСЫН НЭГДСЭН ТӨСӨВ
GENERAL GOVERNMENT BUDGET

8.1 УЛСЫН НЭГДСЭН ТӨСВИЙН ОРЛОГО, ЗАРЛАГА, жил бүрийн эхний 11 сарын байдлаар
REVENUE & EXPENDITURE OF GENERAL GOVERNMENT, as first 11 months of selected years

		сая төг <i>mln. tog.</i>					
Орлого, зарлагын төрөл	Types of revenue and expenditure	2011 I-XI			2012 I-XI		
		Улсын нэгдсэн төсөв <i>General Gov't</i>	Улсын төсөв <i>Central Gov't</i>	Орон нутгийн төсөв <i>Local Gov't</i>	Улсын нэгдсэн төсөв <i>General Gov't</i>	Улсын төсөв <i>Central Gov't</i>	Орон нутгийн төсөв <i>Local Gov't</i>
Төсвийн орлого		Revenue of the budget					
Нийт орлого, тусламжийн дүн	Total revenue & grants	3 860 225.0	2 860 013.7	503 473.0	4 347 519.2	2 997 641.6	656 464.0
Тогтворжуулалтын сан	<i>Stabilization fund</i>	138 803.3	138 803.3	-	25 482.2	25 482.2	-
Нийт тэнцвэржүүлсэн орлого ба тусламжийн дүн	<i>Total equilibrated revenue and grants</i>	3 721 421.7	2 721 210.4	503 473.0	4 322 037.0	2 972 159.4	656 464.0
Урсгал орлого	<i>Current revenue</i>	3 705 195.3	2 542 144.5	459 348.4	4 283 434.9	2 699 493.7	561 761.5
Татварын орлого	<i>Tax revenue</i>	3 298 859.8	2 199 884.0	395 473.4	3 835 590.6	2 323 284.6	490 297.7
1 Орлогын албан татвар	<i>1 Income tax</i>	743 867.0	546 319.8	197 547.2	774 780.1	471 755.9	303 024.2
Аж ахуйн нэгжийн	<i>Corporate</i>	490 505.3	490 505.3	-	471 706.0	471 706.0	-
Хүн амын	<i>Individuals</i>	197 547.2	-	197 547.2	303 024.2	-	303 024.2
Зарим бүтээгдэхүүний үнийн өсөлтийн	<i>Price increase tax of some products</i>	55 814.5	55 814.5	-	49.9	49.9	-
2 Нийгмийн даатгалын шимтгэл	<i>2 Social security contribution</i>	391 315.0	-	-	605 753.5	-	-
3 Өмчийн татвар	<i>3 Property tax</i>	14 059.7	-	14 059.7	17 707.2	-	17 707.2
4 Дотоодын бараа, үйлчилгээний албан татвар	<i>4 Taxes on goods & services</i>	1 279 129.5	1 262 641.8	16 487.8	1 467 294.1	1 444 901.7	22 392.4
Нэмэгдсэн өртгийн албан татвар	<i>Value added tax</i>	992 722.4	992 722.4	-	1 157 895.1	1 157 895.1	-
Онцгой албан татвар	<i>Excise tax</i>	261 666.5	261 666.5	-	277 305.2	277 305.2	-
Тусгай зориулалтын орлого	<i>Income of special purposes</i>	24 740.7	8 252.9	16 487.8	32 093.8	9 701.4	22 392.4
5 Гадаад худалдааны татварын орлого	<i>5 Taxes on foreign trade</i>	299 698.5	299 698.5	-	304 423.0	304 423.0	-
6 Бусад татвар	<i>6 Other taxes</i>	570 790.1	91 224.0	167 378.8	665 632.7	102 204.1	147 173.9
Татварын бус орлого	<i>Non-tax revenue</i>	406 335.5	342 260.5	63 875.0	447 844.3	376 209.1	71 463.8
Хөрөнгийн орлого	<i>Capital revenue</i>	14 684.7	-	14 684.7	13 920.3	-	13 920.3
Тусламжийн орлого	<i>Grants and transfers</i>	1 541.8	179 065.9	29 439.9	24 681.7	272 665.7	80 782.2
Төсвийн зарлага		Expenditure of the budget					
Нийт зарлага ба эргэж төлөгдөх цэвэр зээл	Total expenditure & net lending	3 813 308.7	2 587 605.3	401 960.0	5 028 778.1	3 542 047.3	590 849.3
Нийт зарлага	<i>Total expenditure</i>	3 525 583.8	2 299 880.5	401 960.0	4 984 162.7	3 497 431.8	590 849.3
Урсгал зардал	<i>Current expenditure</i>	2 776 596.5	1 675 682.7	277 366.3	3 828 833.5	2 525 565.4	408 855.7
1 Бараа, үйлчилгээний зардал	<i>1 Expenditure on goods & services</i>	1 256 977.3	1 160 503.2	152 194.2	1 789 035.0	1 647 862.4	226 421.0
Цалин, хөлс	<i>Wages & salaries</i>	711 077.4	642 819.9	61 428.6	1 061 888.8	963 188.7	89 237.7
Нийгмийн даатгалын шимтгэл	<i>Social security contribution</i>	65 236.5	57 927.1	6 565.3	97 926.2	87 373.6	9 548.8
Бараа, үйлчилгээний бусад зардал	<i>Goods & services expenses</i>	545 899.9	459 756.2	84 200.3	727 146.2	597 300.1	127 634.5
2 Зээлийн үйлчилгээний төлбөр	<i>2 Interest payments</i>	34 415.1	34 415.1	-	109 573.5	109 573.5	-
3 Татаас ба шилжүүлэг	<i>3 Subsidies & transfers</i>	1 485 204.1	480 764.4	125 172.1	1 930 224.9	768 129.5	182 434.7
Орон нутгийн төсөвт өгөх санхүүгийн дэмжлэг	<i>Grants to local government</i>	-	29 439.9	-	-	80 782.2	-
Хөрөнгийн зардал	<i>Capital expenditure</i>	748 987.3	624 197.8	124 593.7	1 155 329.2	971 866.4	181 993.6
Дотоод эх үүсвэрээр	<i>Internal sources</i>	702 780.4	577 990.8	124 593.7	1 101 059.6	917 596.8	181 993.6
Хөрөнгө оруулалт	<i>Investment</i>	633 146.4	514 525.0	118 425.5	1 013 900.0	839 647.5	172 783.3
Их засварын зардал	<i>Capital repairment</i>	42 788.5	42 788.5	-	46 424.7	46 424.7	-
Геологи хайгуулын	<i>Geological survey</i>	3 006.1	3 006.1	-	2 846.8	2 846.8	-
Ойжуулалт, байгаль орчны бусад арга хэмжээ	<i>Forest, other environment expenditure</i>	3 609.9	3 609.9	-	3 723.5	3 723.5	-
Улсын нөөц бүрдүүлэх	<i>Acquisition of stock</i>	20 229.5	14 061.3	6 168.2	34 164.6	24 954.3	9 210.3
Гадаад эх үүсвэрээр	<i>External sources</i>	46 207.0	46 207.0	-	54 269.6	54 269.6	-
Эргэж төлөгдөх цэвэр зээл	<i>Lending (net)</i>	287 724.8	287 724.8	-	44 615.4	44 615.4	-
Гадаад зээлээр санхүүжих төсөл	<i>Foreign financed projects</i>	12 625.4	12 625.4	-	17 552.3	17 552.3	-

8.2 ОРОН НУТГИЙН ТӨСӨВ, жил бүрийн эхний 11 сарын байдлаар
LOCAL BUDGET, as first 11 months of selected years

сая төг mln. tog.

Аймаг, нийслэл <i>Aimags and the Capital</i>	Нийт орлого <i>Total revenue</i>		Орлого* <i>Revenue</i>		Нийт зарлага <i>Total expenditure</i>		Зарлага** <i>Expenditure</i>		Нийт орлого, нийт зарлагын харьцаа, % <i>Total revenue to total expenditure ratio, %</i>		Орлого, зарлагын харьцаа, % <i>Ratio of Revenue to expenditure, %</i>	
	2011 I-XI	2012 I-XI	2011 I-XI	2012 I-XI	2011 I-XI	2012 I-XI	2011 I-XI	2012 I-XI	2011 I-XI	2012 I-XI	2011 I-XI	2012 I-XI
БҮГД/TOTAL	503 473.0	656 464.0	474 033.0	575 681.8	401 960.0	590 849.3	283 672.7	417 479.6	125.3	111.1	167.1	137.9
	Баруун бүс				Western region							
Дүн/Subtotal	32 240.4	44 475.5	19 095.3	27 676.1	30 293.3	43 093.1	30 293.3	43 093.1	106.4	103.2	63.0	64.2
БӨ/BO	5 337.1	7 646.6	2 992.0	4 190.7	5 111.2	6 891.9	5 111.2	6 891.9	104.4	111.0	58.5	60.8
ГО/GO	7 260.3	8 947.0	6 190.6	8 691.8	6 295.2	8 836.9	6 295.2	8 836.9	115.3	101.2	98.3	98.4
ЗА/ZA	6 477.0	9 568.7	2 926.7	4 470.0	6 266.1	9 071.6	6 266.1	9 071.6	103.4	105.5	46.7	49.3
УВ/UV	6 733.9	9 496.2	2 970.1	4 565.3	6 556.1	10 506.6	6 556.1	10 506.6	102.7	90.4	45.3	43.5
ХО/КНО	6 432.1	8 817.0	4 016.0	5 758.3	6 064.6	7 786.2	6 064.6	7 786.2	106.1	113.2	66.2	74.0
	Хангайн бүс				Khangai region							
Дүн/Subtotal	97 911.5	92 398.1	84 187.5	71 318.0	81 550.2	85 149.2	38 950.2	55 440.4	120.1	108.5	216.1	128.6
А/АR	6 478.5	8 972.3	3 410.1	4 423.3	5 684.7	8 512.3	5 684.7	8 512.3	114.0	105.4	60.0	52.0
БХ/ВКН	6 722.1	9 647.0	3 689.2	4 648.2	6 076.3	9 039.2	6 076.3	9 039.2	110.6	106.7	60.7	51.4
БУ/BU	5 676.1	7 545.8	5 676.1	6 874.8	5 267.0	7 190.0	5 267.0	7 190.0	107.8	104.9	107.8	95.6
ОР/OR	63 775.3	44 470.0	63 775.3	44 470.0	50 539.5	39 764.7	7 939.5	10 055.9	126.2	111.8	803.3	442.2
ӨВ/OV	7 180.3	10 057.2	3 769.3	5 031.4	6 627.3	9 724.2	6 627.3	9 724.2	108.3	103.4	56.9	51.7
ХӨ/КНС	8 079.2	11 705.8	3 867.5	5 870.2	7 355.3	10 918.7	7 355.3	10 918.7	109.8	107.2	52.6	53.8
	Төвийн бүс				Central region							
Дүн/Subtotal	141 174.3	153 973.3	138 603.4	149 124.9	119 250.5	162 975.7	65 603.7	89 464.8	118.4	94.5	211.3	166.7
ГС/GS	2 594.9	3 808.6	2 043.3	2 983.0	2 682.9	3 795.0	2 682.9	3 795.0	96.7	100.4	76.2	78.6
ДА/DA	8 760.3	11 431.7	8 760.3	11 431.7	9 019.9	11 899.7	6 541.2	7 621.5	97.1	96.1	133.9	150.0
ДО/DO	11 789.3	15 510.7	11 789.3	15 510.7	10 885.4	13 839.0	8 339.3	11 139.0	108.3	112.1	141.4	139.2
ДУ/DU	4 552.0	6 690.4	2 532.7	3 605.5	4 360.4	5 989.8	4 360.4	5 989.8	104.4	111.7	58.1	60.2
ӨМ/OM	92 671.3	89 538.4	92 671.3	89 538.4	72 616.9	98 242.3	24 844.9	35 709.6	127.6	91.1	373.0	250.7
СЭ/SE	12 053.2	16 406.3	12 053.2	16 406.3	10 487.8	17 597.3	9 637.8	13 597.3	114.9	93.2	125.1	120.7
ТӨ/ТО	8 753.2	10 587.2	8 753.2	9 649.5	9 197.2	11 612.5	9 197.2	11 612.5	95.2	91.2	95.2	83.1
	Зүүн бүс				Eastern region							
Дүн/Subtotal	20 612.5	24 195.5	20 612.5	23 634.6	19 662.6	24 303.7	18 520.1	24 153.7	104.8	99.6	111.3	97.9
ДД/DD	7 356.3	7 782.8	7 356.3	7 782.8	6 471.9	8 293.5	5 547.6	8 143.5	113.7	93.8	132.6	95.6
СҮ/SU	6 558.4	8 178.6	6 558.4	7 617.7	7 510.9	7 860.0	7 510.9	7 860.0	87.3	104.1	87.3	96.9
ХЭ/КНЕ	6 697.8	8 234.1	6 697.8	8 234.1	5 679.8	8 150.1	5 461.7	8 150.1	117.9	101.0	122.6	101.0
	Улаанбаатар				Ulaanbaatar							
Дүн/Subtotal	211 534.3	341 421.7	211 534.3	303 928.3	151 203.5	275 327.7	130 305.4	205 327.7	139.9	124.0	162.3	148.0
УБ/UB	211 534.3	341 421.7	211 534.3	303 928.3	151 203.5	275 327.7	130 305.4	205 327.7	139.9	124.0	162.3	148.0

-Тайлбар: * Улсын төсвөөс олгож байгаа санхүүгийн дэмжлэг ороогүй

** Орон нутгийн төсвөөс улсын төсөвт төвлөрүүлэх орлого ороогүй

- Note: * Not included in grants from Central Gov't Budget

** Not included in transfers to Central Gov't Budget

8.3 ОРОН НУТГИЙН ТӨСВӨӨС УЛСЫН ТӨСӨВТ ТӨВЛӨРҮҮЛЭХ ОРЛОГО,
жил бүрийн эхний 11 сарын байдлаар
GRANTS FROM LOCAL GOV'T TO CENTRAL GOV'T,
as first 11 months of selected years

сая төг mln. tog.

Аймаг, нийслэл <i>Aimags and the Capital</i>	2011 I-XI	2012 I-XI	<u>2012 I-XI</u> 2011 I-XI %
БҮГД/TOTAL	118 287.3	173 369.7	146.6
ДА/DA	2 478.6	4 278.3	172.6
ДО/DO	2 546.1	2 700.0	106.0
ДД/DD	924.3	150.0	16.2
ОР/OR	42 600.0	29 708.8	69.7
ӨМ/OM	47 772.0	62 532.7	130.9
ХЭ/КНЕ	218.2	-	-
СЭ/SE	850.0	4 000.0	470.6
УБ/UB	20 898.1	70 000.0	335.0

IX. ТӨЛБӨРИЙН ТЭНЦЭЛ*
BALANCE OF PAYMENTS*

9.1 Төлбөрийн тэнцэл
Balance of Payments

Үзүүлэлт	Indicators	сая ам.долл		млн.USD
		2010 VII-IX	2011 VII-IX	2012** VII-IX
I. Урсгал тэнцэл (А+В+С)	I. Current account (A+B+C)	- 214.4	- 960.7	-1 138.1
А. Бараа ба үйлчилгээний худалдаа (1+2)	A. Goods and services (1+2)	- 191.5	- 867.1	-1 009.0
1. Бараа (1.1+1.2+1.3)	1. Goods balance (1.1+1.2+1.3)	- 148.6	- 543.8	- 747.0
1.1. Ерөнхий эд бараа (а-б)	1.1. General merchandise (a-b)	- 177.1	- 564.5	- 772.5
а. Экспорт ФОБ (Кредит)	a. Exports FOB (Credit)	679.4	1 286.1	942.8
Үүнээс: Зэсийн баяжмал	Of which: Copper concentrate	179.6	241.9	766.1
б. Импорт ФОБ (Дебит)	b. Imports FOB (Debit)	856.5	1 850.7	1 715.3
Үүнээс: Нефтийн бүтээгдэхүүн	Of which: Petroleum products		377.3	1 351.5
Хүнсний бүтээгдэхүүн	Food products		90.8	375.3
1.2. Мөнгөжөөгүй алт	1.2. Non-monetary gold	37.4	27.5	25.0
Кредит	Credit	37.4	27.5	25.0
Дебит	Debit		0.0	0.0
1.3. Бусад	1.3. Other	- 8.9	- 6.8	0.4
Кредит	Credit	0.1	0.3	1.5
Дебит	Debit	9.0	7.0	1.1
2. Үйлчилгээ (1+2+3)	2. Services (1+2+3)	- 43.0	- 323.4	- 262.0
1. Тээвэр	1. Transportation	- 23.8	- 245.2	- 204.1
Кредит	Credit	56.2	78.2	68.8
Дебит	Debit	80.0	323.4	272.9
2. Аялал	2. Travel	14.5	- 15.4	- 28.9
Кредит	Credit	99.7	87.6	93.7
Дебит	Debit	85.2	103.0	122.6
3. Бусад үйлчилгээ	3. Other services	- 33.7	- 62.8	- 29.0
Кредит	Credit	25.2	44.2	83.8
Дебит	Debit	58.9	106.9	112.8
Б. Орлого (1+2)	B. Income (1+2)	- 74.6	- 171.9	- 172.1
1. Ажиллагчдын цалин хөлс	1. Compensation of employees	- 8.1	- 30.2	- 61.1
Кредит	Credit	4.3	7.8	7.6
Дебит	Debit	12.4	38.0	68.7
2. Хөрөнгө оруулалтын орлого	2. Investment income	- 66.6	- 141.7	- 111.0
Кредит	Credit	2.8	3.7	1.1
Дебит	Debit	69.4	145.4	112.1
В. Урсгал шилжүүлэг /цэвэр/	C. Current transfers /net/	51.7	78.4	43.0
Кредит	Credit	83.4	138.9	127.2
Дебит	Debit	31.7	60.6	84.2
Үүнээс: Ажилчдын гуйвуулга	Of which: Worker's remittances	28.0	10.7	2.0
Кредит	Credit	59.2	65.2	81.6
Дебит	Debit	31.2	54.4	79.6
II. Хөрөнгө ба санхүүгийн тэнцэл (А+Б)	II. Capital and financial account (A+B)	490.2	715.6	1 251.1
А. Хөрөнгийн данс	A. Capital account	56.4	28.5	25.1
Кредит	Credit	56.2	29.7	25.8
Дебит	Debit	0.1	1.2	0.6
Б. Санхүүгийн данс (1+2+3+4)	B. Financial account (1+2+3+4)	433.8	687.2	1 226.0
1. Шууд хөрөнгө оруулалт	1. Direct investment	454.9	1 321.8	1 348.5
1.1 Гадагш хийсэн	1.1 Abroad	- 26.5	- 4.6	- 21.9
1.1.1. Хувь нийлүүлсэн хөрөнгө	1.1.1. Equity capital	- 11.0	- 4.6	- 21.2
1.1.2. Орлогын дахин хөрөнгө оруулалт	1.1.2. Reinvested earnings		0.0	0.0
1.1.3. Бусад хөрөнгө	1.1.3. Other capital	- 15.5	0.0	- 0.7
1.2 Монголд орсон	1.2 In Mongolia	481.3	1 326.4	1 370.4
1.2.1. Хувь нийлүүлсэн хөрөнгө	1.2.1. Equity capital	358.1	314.2	283.6
1.2.2. Орлогын дахин хөрөнгө оруулалт	1.2.2. Reinvested earnings	27.0	108.8	45.4
1.2.3. Бусад хөрөнгө	1.2.3. Other capital	96.2	903.3	1 041.5

(Хүснэгт 9.1-ийн үргэлжлэл Table 9.1 Continuation)

Үзүүлэлт	Indicators	сая ам.долл / mln.USD		
		2010 VII-IX	2011 VII-IX	2012** VII-IX
2. Санхүүгийн хөрөнгө оруулалт	2. Portfolio investment	7.8	9.8	267.8
2.1. Актив	2.1. Assets	- 15.5	- 18.6	- 14.3
2.1.1 Хөрөнгийн хувьцаа	2.1.1 Equity securities	- 5.0	- 3.5	- 14.1
2.1.2 Өрийн бичиг	2.1.2 Debt securities	- 10.5	- 15.1	- 0.2
2.1.2.1 Бонд, үнэт цаас	2.1.2.1 Bonds and notes		- 11.0	0.0
2.1.2.2 Мөнгөний захын хэрэгсэл	2.1.2.2 Money market instruments	- 10.5	- 4.1	- 0.2
2.2. Пассив	2.2. Liabilities	23.3	28.4	282.1
2.2.1 Хөрөнгийн хувьцаа	2.2.1 Equity securities	5.4	15.2	3.5
2.2.2 Өрийн бичиг	2.2.2 Debt securities	17.9	13.2	278.5
2.2.2.1 Бонд, үнэт цаас	2.2.2.1 Bonds and notes	17.9	13.2	278.5
2.2.2.2 Мөнгөний захын хэрэгсэл	2.2.2.2 Money market instruments		0.0	0.0
3. Санхүүгийн үүсмэл хэрэгсэл (цэвэр)	3. Financial derivatives /net/	0.0	0.0	0.0
3.1 Актив	3.1 Assets	0.0	0.0	0.0
3.2 Пассив	3.2 Liabilities	0.0	0.0	0.0
4. Бусад хөрөнгө оруулалт	4. Other investment	- 28.9	- 644.4	- 390.3
4.1 Актив	4.1 Assets	- 39.0	- 622.2	- 575.5
4.1.1 Худалдааны зээл	4.1.1 Trade credits	3.0	- 83.9	- 38.4
4.1.2 Зээл	4.1.2 Loans	0.7	1.4	- 0.1
4.1.3 Бэлэн мөнгө ба харилцах	4.1.3 Currency and deposits	- 42.7	- 539.8	- 537.0
4.1.4 Бусад актив	4.1.4 Other assets		0.0	0.0
4.2 Пассив	4.2 Liabilities	10.2	- 22.2	185.2
4.2.1 Худалдааны зээл	4.2.1 Trade credits	34.9	- 88.5	- 68.3
4.2.2 Зээл	4.2.2 Loans	- 35.2	86.0	80.6
4.2.2.1 Төв банк	4.2.2.1 Monetary Authority	- 0.3	0.0	0.0
4.2.2.2 Засгийн газар	4.2.2.2 Government of Mongolia	5.9	25.8	44.1
4.2.2.3 Банк	4.2.2.3 Banks	- 37.6	10.8	7.7
4.2.2.4 Бусад сектор	4.2.2.4 Other sector	- 3.2	49.4	28.8
4.2.3 Бэлэн мөнгө ба харилцах	4.2.3 Currency and deposits	10.5	- 19.6	- 36.0
4.2.4 Бусад пассив	4.2.4 Other liabilities		0.0	208.9
III. Алдаа болон орхигдуулга	III. Net Errors and Omissions	- 76.1	231.5	- 128.8
Төлбөрийн тэнцлийн нийт дүн	Total of Current, Capital and Financial Accounts	199.6	- 13.5	- 15.8
IV. Гадаад валютын цэвэр нөөцийн өөрчлөлт	IV. Reserves and Related items	- 199.6	13.5	15.8
1. Актив	1. Assets	- 198.4	14.8	31.7
1.1 Мөнгөжсөн алт	1.1 Monetary gold	0.0	79.3	- 10.2
1.2 Зээлжих тусгай эрх	1.2 Special drawing rights	- 2.6	1.7	- 0.5
1.3 ОУВС-д байршуулсан хөрөнгө	1.3 Reserve position in the IMF	0.0	0.0	0.0
1.4 Бэлэн валют ба харилцах	1.4 Foreign exchange	- 195.8	- 43.5	32.1
1.5 Бусад нөөц актив	1.5 Other claims	0.0	- 22.7	10.2
2. Пассив	2. Liabilities	- 1.2	- 1.3	- 15.9
2.1 ОУВС-ийн зээл	2.1 Use of Fund credit and loans	- 1.2	- 1.3	- 15.9
2.2 Онцгой санхүүжилт	2.2 Exceptional financing	0.0	0.0	0.0

* Эх үүсвэр: Монголбанкны улирлын мэдээ

* Source: Quarterly report of Bank of Mongolia

Тайлбар: ** Урьдчилсан гүйцэтгэл

Note: ** Preliminary results

Х. ГАДААД ХУДАЛДАА
EXTERNAL TRADE

10.1 ГАДААД ХУДАЛДААНЫ НИЙТ ЭРГЭЛТ
EXTERNAL TRADE TURNOVER

Хугацаа Periods	Нийт эргэлт Total turnover	Экспорт Exports	Импорт Imports	сая ам.долл <i>mln. USD</i>	
				Тэнцэл (+,-) Balance	
2000	1 150.3	535.8	614.5		-78.7
2001	1 233.9	596.2	637.7		-41.5
2002	1 214.4	524.0	690.4		-166.4
2003	1 406.3	615.4	790.9		-175.5
2004	1 888.4	869.1	1 019.3		-150.2
2005	2 241.2	1 063.9	1 177.3		-113.4
2006	2 977.0	1 542.0	1 435.0		107.0
2007	4 009.3	1 947.5	2 061.8		-114.3
2008	5 779.0	2 534.5	3 244.5		-710.0
2009	4 023.1	1 885.4	2 137.7		-252.3
2010	6 108.6	2 908.5	3 200.1		-291.6
2011	11 415.9	4 817.5	6 598.4		-1 780.9
2011 I	556.8	208.6	348.2		-139.6
II	474.7	207.3	267.5		- 60.2
III	798.5	326.3	472.2		-145.9
IV	916.9	420.6	496.3		- 75.7
V	948.8	415.3	533.4		- 118.1
VI	1 022.7	414.7	608.0		- 193.2
VII	1 065.7	348.9	716.8		- 368.0
VIII	1 254.8	506.1	748.7		- 242.7
IX	1 227.9	592.7	635.2		- 42.4
X	833.0	306.9	526.1		- 219.2
XI	1 130.2	515.2	614.9		- 99.7
I-XI	10 229.9	4 262.5	5 967.3		-1 704.7
2012 I	731.8	236.9	494.9		-258.0
II	734.1	289.6	444.4		- 154.8
III	869.8	351.2	518.6		- 167.4
IV	1 028.1	405.4	622.7		- 217.3
V	983.0	415.7	567.4		- 151.7
VI	1 219.5	554.2	665.3		- 111.1
VII	939.7	285.0	654.7		- 369.7
VIII	1 025.1	333.6	691.5		- 358.0
IX	946.3	360.0	586.3		- 226.2
X	926.6	433.1	493.5		- 60.4
XI	895.0	365.2	529.8		-164.6
I-XI	10 298.9	4 029.9	6 269.1		-2 239.2
2012 XI					
$\frac{2012 \text{ XI}}{2012 \text{ X}}$ %	96.6	84.3	107.4		272.5
$\frac{2012 \text{ I-XI}}{2011 \text{ I-XI}}$ %	100.7	94.5	105.1		131.4

Эх үүсвэр: Засгийн газрын хэрэгжүүлэгч агентлаг Гаалийн ерөнхий газрын мэдээ

Source: Report of the government implementing agency Mongolian Customs General Administration

10.2 ЭКСПОРТ, орноор, жил бүрийн эхний 11 сарын байдлаар
 EXPORTS, by countries and by the first 11 months of selected years

Улс орон	Countries	2010	2011	мян.ам.долл. thous.USD			
				2011		2012	
				I-XI	XI	I-XI	XI
Дүн	Total	2 908 502.2	4 817 496.3	4 262 571.0	515 229.3	4 029 880.8	365 191.5
Европ	Europe	217 573.7	212 461.2	199 244.5	16 598.0	145 089.4	18 985.1
Үүнээс:	Of which:						
Европын холбоо	Countries of EU	128 715.0	95 326.3	88 158.0	6 014.0	62 497.3	9 214.9
Австри	<i>Austria</i>	787.8	714.8	675.7	87.6	388.7	35.8
Бельги	<i>Belgium</i>	510.0	277.8	267.2	61.4	1 368.1	7.9
Болгар	<i>Bulgaria</i>	836.1	4.7	4.7	-	2.2	-
Грек	<i>Greece</i>	0.5	3.4	3.4	-	-	-
Дани	<i>Denmark</i>	166.5	124.7	124.7	56.0	55.3	0.4
Ирланд	<i>Ireland</i>	47.7	9.3	9.3	6.1	20.8	4.7
Испани	<i>Spain</i>	141.3	748.1	748.1	-	37.9	15.5
Итали	<i>Italy</i>	31 776.6	49 816.1	46 404.5	2 740.2	29 231.8	5 627.5
Их Британи	<i>United Kingdom</i>	67 387.2	19 973.9	19 166.3	1 421.0	11 395.9	1 527.8
Кипр	<i>Cyprus</i>	5.5	50.0	-	-	-	-
Латви	<i>Latvia</i>	1.1	119.9	89.0	-	44.7	-
Литва	<i>Lithuania</i>	-	0.2	0.2	-	-	-
Люксембург	<i>Luxemburg</i>	4.5	46.5	46.5	-	-	-
Нидерланд	<i>Netherlands</i>	246.9	291.9	245.3	15.8	863.1	6.1
Польш	<i>Poland</i>	435.5	71.3	62.9	15.8	55.4	3.0
Румын	<i>Romania</i>	-	2.5	2.5	-	-	-
Словак	<i>Slovakia</i>	8.3	-	-	-	-	-
Унгар	<i>Hungary</i>	64.2	54.2	54.2	0.6	13.5	1.2
Финлянд	<i>Finland</i>	24.7	5.4	5.4	0.6	87.5	-
Франц	<i>France</i>	3 909.6	7 724.5	7 367.4	489.0	3 498.0	387.5
ХБНГУ	<i>Germany</i>	22 052.4	14 919.2	12 546.1	1 103.3	15 012.2	1 584.0
БНЧУ	<i>Czech Republic</i>	160.6	146.9	131.7	11.7	160.1	10.7
Швед	<i>Sweden</i>	147.8	221.0	202.9	4.9	262.3	3.1
Европын бусад орнууд	Other countries of Europe	88 858.7	117 134.9	111 086.5	10 584.0	82 592.1	9 770.1
Молдав	<i>Moldavia</i>	33.6	40.3	40.3	-	-	-
Норвеги	<i>Norway</i>	410.9	436.8	427.2	15.9	336.8	22.9
ОХУ	<i>Russian Federation</i>	82 747.9	96 342.4	87 853.8	10 324.5	72 251.4	8 891.9
Серб	<i>Serbia</i>	-	7.0	7.0	-	-	-
Турк	<i>Turkey</i>	205.1	356.9	356.9	-	-	-
Украин	<i>Ukraine</i>	2 550.9	1 923.5	1 635.7	229.0	1 090.5	85.4
Хорват	<i>Croatia</i>	-	0.3	0.3	0.3	-	-
Швейцарь	<i>Switzerland</i>	2 910.3	18 027.7	20 765.3	14.3	8 913.4	770.0
Ази	Asia	2 540 183.8	4 505 605.8	3 972 076.1	491 021.6	3 781 481.3	328 342.3
Үүнээс:	Of which:						
Зүүн Хойд Ази	NorthEastern Asia	2 499 662.6	4 488 710.3	3 957 503.5	490 405.5	3 757 991.6	326 287.9
БНАСАУ	<i>Dem.Rep. of Korea</i>	25.5	2.2	2.2	-	97.3	-
БНСУ	<i>Republic of Korea</i>	30 519.9	37 873.3	35 990.1	2 911.7	11 419.4	693.0
БНХАУ	<i>China</i>	2 466 265.5	4 439 860.9	3 913 698.6	483 221.0	3 741 216.7	324 699.4
Тайвань	<i>Taiwan</i>	182.0	10.0	10.0	-	28.4	14.3
Япон	<i>Japan</i>	2 669.7	10 963.9	7 802.6	4 272.9	5 229.7	881.2
Зүүн Өмнөд Ази	SouthEastern Asia	26 772.1	7 174.8	7 000.6	410.1	6 798.6	277.9
Вьетнам	<i>Vietnam</i>	23 005.3	3 672.5	3 672.5	-	2 107.4	124.0
Лаос	<i>Lao PDR</i>	14.2	7.0	7.0	-	196.9	5.2
Малайз	<i>Malaysia</i>	1.8	7.2	7.2	-	119.2	101.0
Сингапур	<i>Singapore</i>	2 471.9	3 424.5	3 250.3	410.1	4 320.9	47.6
Тайланд	<i>Thailand</i>	1 103.9	44.9	44.9	-	37.9	0.1
Филиппин	<i>Philippines</i>	175.0	18.7	18.7	-	16.3	-

(Хүснэгт 10.2-ын үргэлжлэл Table 10.2 continuation)

Улс орон	Countries	2010	2011	2011		2012	
				I-XI	XI	I-XI	XI
Азийн бусад орнууд	Other countries of Asia	13 749.0	9 720.8	7 572.0	206.0	16 691.2	1 776.5
Азербайжан	<i>Azerbaijan</i>	-	31.9	31.9	-	-	-
Арабын Бүгд Найрамдах Йемен Улс	<i>Yemen</i>	50.0	-	-	-	-	-
Арабын Нэгдсэн Эмират	<i>United Arab Emirates</i>	510.5	1 604.4	1 361.1	5.2	4 912.3	903.3
Балба	<i>Nepal</i>	106.6	65.1	65.1	-	-	-
Израиль	<i>Israel</i>	34.7	19.0	19.0	-	33.4	-
Иран	<i>Iran</i>	6 839.3	798.0	798.0	-	148.7	-
Казахстан	<i>Kazakhstan</i>	1 513.6	2 575.1	2 347.2	181.9	2 582.2	792.2
Катар	<i>Qatar</i>	911.1	444.0	444.0	-	708.7	-
Киргизстан	<i>Kirgizstan</i>	184.2	500.6	430.3	-	463.9	-
Кувейт	<i>Kuwait</i>	1 395.3	1 054.9	625.4	-	1 213.6	81.0
Ливан	<i>Lebanon</i>	357.4	272.0	272.0	-	-	-
Мянмар	<i>Republic of the Union of Myanmar</i>	17.9	-	-	-	-	-
Пакистан	<i>Pakistan</i>	11.3	31.9	31.9	-	13.9	-
Саудын Арабын Вант Улс	<i>Saudi Arabia</i>	-	120.0	120.0	-	144.0	-
Сири	<i>Syrian Arab Republic</i>	771.2	522.7	522.7	-	-	-
Тажикстан	<i>Tajikistan</i>	-	-	-	-	1.3	-
Туркменистан	<i>Turkmenistan</i>	13.4	30.8	30.8	-	-	-
Узбекистан	<i>Uzbekistan</i>	352.8	202.6	106.0	19.0	578.5	-
Энэтхэг	<i>India</i>	679.6	1 447.8	366.5	-	5 890.7	-
Африк	Africa	479.1	485.0	485.0	-	1 033.6	-
Ангол	<i>Angola</i>	-	-	-	-	322.3	-
Египет	<i>Egypt</i>	-	-	-	-	565.8	-
Кени	<i>Kenya</i>	38.3	0.5	0.5	-	-	-
Марокко	<i>Morocco</i>	67.9	-	-	-	-	-
Өмнөд Африкийн Бүгд Найрамдах Улс	<i>Republic of South Africa</i>	27.0	484.5	484.5	-	-	-
Судан	<i>Sudan</i>	-	-	-	-	145.5	-
Танзани	<i>Tanzania</i>	0.1	-	-	-	-	-
Уганда	<i>Uganda</i>	32.0	-	-	-	-	-
Чад	<i>Chad</i>	313.9	-	-	-	-	-
Америк	America	149 926.2	98 493.4	90 377.1	7 554.8	101 637.6	17 746.4
АНУ	<i>USA</i>	6 018.2	5 040.0	4 659.4	226.3	3 227.5	83.0
Аргентин	<i>Argentina</i>	6.9	3.8	3.7	-	-	-
Канад	<i>Canada</i>	141 624.3	90 787.6	83 635.4	7 328.6	97 272.2	16 831.9
Куба	<i>Cuba</i>	-	787.6	787.6	-	281.7	-
Мексик	<i>Mexico</i>	2 250.2	1 874.5	1 291.0	-	846.8	831.5
Панам	<i>Panama</i>	26.6	-	-	-	-	-
Чили	<i>Chile</i>	-	-	-	-	9.4	-
Австрали	Australia	339.4	450.8	388.3	54.9	638.8	117.7
Австрали	<i>Australia</i>	256.9	424.8	370.4	54.9	464.1	10.6
Соломон арал	<i>Solomon islands</i>	-	-	-	-	47.3	-
Шинэ Зеланд	<i>New Zealand</i>	82.5	26.0	17.9	-	127.4	107.1

Бүлэг 10. Гадаад худалдаа

10.3 ЭКСПОРТ, барааны бүлгээр, жил бүрийн эхний 11 сарын байдлаар
 EXPORTS, by commodity groups and by the first 11 months of selected years

Барааны бүлэг	Commodity groups	2010	2011	мян.ам.долл. thous.USD			
				2011		2012	
				I-XI	XI	I-XI	XI
Дүн	Total	2 908 502.2	4 817 496.3	4 262 571.0	5 155 229.3	4 029 880.8	3 655 191.4
Мал, амьтад, тэдгээрээс гаралтай бүтээгдэхүүн	<i>Live animals, animals origin products</i>	69 384.3	39 946.9	32 917.4	6 469.9	21 571.5	4 688.1
Ургамлын гаралтай бүтээгдэхүүн	<i>Vegetable origin products</i>	447.9	5 196.8	4 123.3	-	554.5	61.3
Мал, амьтан, болон ургамлын гаралтай өөх, тос	<i>Animal & vegetable fat & oil</i>	4.6	10.5	10.5	-	34.2	5.0
Хүнсний бэлэн бүтээгдэхүүн	<i>Food products</i>	6 051.2	7 824.7	6 796.3	386.9	7 815.1	1 130.3
Эрдэс бүтээгдэхүүн	<i>Mineral products</i>	2 354 476.0	4 299 412.1	3 785 091.2	483 814.8	3 598 346.8	322 258.6
Хими, химийн үйлдвэрийн бүтээгдэхүүн	<i>Chemical & chemical industry products</i>	97.4	206.3	195.1	5.7	148.7	2.5
Хуванцар, каучук, түүгээр хийсэн эдлэл	<i>Plastics, rubber, & articles thereof</i>	1 426.7	1 520.0	1 273.2	86.4	1 370.1	174.4
Түүхий болон боловсруулсан арьс, шир, ангийн үс, эдгээрээр хийсэн эдлэл	<i>Raw & processed hides, skins, fur & articles thereof</i>	32 532.4	51 130.1	45 666.2	3 400.0	25 603.5	3 224.7
Мод, модон эдлэл	<i>Wood & wooden articles</i>	412.4	457.9	419.2	15.5	627.8	19.0
Целлюлоз, цаас картон, тэдгээрээр хийсэн зүйл	<i>Cellulose, paper, cardboard & articles thereof</i>	324.4	353.7	346.0	17.6	60.6	8.8
Нэхмэл, нэхмэл бүтээгдэхүүн	<i>Textiles & textile articles</i>	216 340.8	241 477.4	231 583.9	8 503.5	227 930.1	11 990.1
Гутал, малгай, шүхэр, өд, хиймэл цэцэг	<i>Footwear, headwear, umbrellas, feather & artificial flowers</i>	761.8	2 032.0	1 979.7	71.6	1 253.4	71.4
Чулуу, гөлтгөнө, цемент, шөрмөсөн чулуун зүйлс, шил, шилэн сав	<i>Articles of stone, plaster, cement, asbestos, glass & glassware</i>	102.5	100.9	96.0	-	28.1	0.3
Үнэт, хагас үнэт чулуу, металл гоёлын зүйлс	<i>Natural or cultured stones, precious metal, jewellery</i>	178 351.5	109 916.1	106 096.6	7 232.3	102 351.9	16 748.3
Үндсэн төмөрлөг, түүгээр хийсэн бүтээгдэхүүн	<i>Base metals & articles thereof</i>	22 158.2	25 668.8	22 358.2	1 854.0	18 093.5	2 605.7
Машин, механик төхөөрөмж, цахилгаан хэрэгсэл, дуу хураагч, зурагт, тэдгээрийн сэлбэг, эд анги	<i>Machinery, equipment, electric appliances, recorders, TV sets & spare parts</i>	9 339.7	13 700.0	11 297.0	902.2	11 977.2	1 001.4
Авто, агаарын замын тээврийн хэрэгсэл, тэдгээрийн эд анги	<i>Auto, air & water transport vehicles & their spare parts</i>	13 477.0	9 553.7	8 740.4	2 125.5	9 179.2	1 002.3
Хараа зүй, гэрэл, кино зураг, хэмжүүр, хяналт, эмнэлэг, мэс заслын багаж, цаг, хөгжмийн зэмсэг	<i>Optical, photographic, cinematographic, measuring control, medical, surgical & musical instruments, watches</i>	745.1	5 794.6	900.2	221.8	835.1	39.5
Үйлдвэрийн төрөл бүрийн бараа	<i>Various industrial goods</i>	2 021.6	3 157.5	2 644.3	120.9	1 959.5	157.8
Бусад	<i>Other</i>	46.8	36.1	36.1	0.6	140.0	1.8

10.4 ЭКСПОРТЫН ЗАРИМ НЭРИЙН БАРАА, орноор, жил бүрийн эхний 11 сарын байдлаар
 EXPORTS BY SOME COMMODITIES, by countries and by the first 11 months of selected years

Улс орон	Countries	мян.ам.долл <i>thous.USD</i>					
		Цайрын хүдэр, баяжмал <i>Zinc ores and concentrate</i>		Зэсийн баяжмал <i>Copper concentrate</i>		Төмрийн хүдэр <i>Iron ores</i>	
		2011 I-XI	2012 I-XI	2011 I-XI	2012 I-XI	2011 I-XI	2012 I-XI
Дүн	Total	132 550.6	116 846.8	897 766.5	768 641.8	374 487.7	469 886.8
БНХАУ	<i>China</i>	132 550.6	116 846.8	897 766.1	768 641.8	374 487.0	469 886.8
ХБНГУ	<i>Germany</i>	-	-	0.1	-	-	-
Бусад	<i>Other</i>	-	-	0.3	-	0.7	-

(Хүснэгт 10.4-ийн үргэлжлэл Table 10.4 continuation)

Улс орон	Countries	Жоншны хүдэр ба баяжмал <i>Fluor spar ores and concentrate</i>					
		Чулуун нүүрс <i>Bituminous coal</i>		Молибдений хүдэр ба баяжмал <i>Molybdenium ores and concentrate</i>		Жоншны хүдэр ба баяжмал <i>Fluor spar ores and concentrate</i>	
		2011 I-XI	2012 I-XI	2011 I-XI	2012 I-XI	2011 I-XI	2012 I-XI
Дүн	Total	1 942 295.1	1 760 146.9	41 736.0	34 936.4	87 821.7	95 237.2
БНСУ	<i>Republic of Korea</i>	0.9	-	24 425.6	6 639.0	153.7	260.8
БНХАУ	<i>China</i>	1 934 057.4	1 754 721.0	16 033.7	2 515.0	22 952.1	34 796.7
Их британи	<i>United Kingdom</i>	3 358.5	-	-	-	-	-
Мексик	<i>Mexico</i>	-	-	1 276.2	826.5	-	-
ОХУ	<i>Russian Federation</i>	380.9	182.0	-	-	62 703.8	58 206.6
Украин	<i>Ukraine</i>	-	-	-	-	1 603.6	1 081.7
Бусад	<i>Other</i>	4 497.3	5 243.8	0.5	24 955.9	408.5	891.4

(Хүснэгт 10.4-ийн үргэлжлэл Table 10.4 continuation)

Улс орон	Countries	Битүү хоолойтой цамц, задгай энгэртэй цамц, хантааз болон сүлжмэл гадуур цамц <i>Jerseys, pullovers, cardigans, knitted or crocheted</i>					
		Самнасан ноолуур <i>Combed goat down</i>		Боловсруулаагүй буюу хагас боловсруулсан алт <i>Gold, unwrought or in semi-manufactured forms</i>		Битүү хоолойтой цамц, задгай энгэртэй цамц, хантааз болон сүлжмэл гадуур цамц <i>Jerseys, pullovers, cardigans, knitted or crocheted</i>	
		2011 I-XI	2012 I-XI	2011 I-XI	2012 I-XI	2011 I-XI	2012 I-XI
Дүн	Total	54 490.6	46 072.1	105 958.2	102 306.6	3 447.6	5 229.1
БНСУ	<i>Republic of Korea</i>	34.7	-	6 120.9	-	23.5	1 248.8
БНХАУ	<i>China</i>	11 097.3	16 034.2	-	-	297.6	227.6
Итали	<i>Italy</i>	32 530.2	23 954.4	-	-	31.2	12.7
Их британи	<i>United Kingdom</i>	9 143.2	3 453.0	-	-	672.2	1 569.2
Канад	<i>Canada</i>	-	-	82 935.5	96 780.0	4.7	17.6
ОХУ	<i>Russian Federation</i>	-	-	-	-	76.0	178.5
Франц	<i>France</i>	-	-	-	-	1 730.7	52.4
ХБНГУ	<i>Germany</i>	-	-	-	-	78.3	148.9
Швейцарь	<i>Switzerland</i>	1 113.1	-	16 901.7	5 526.6	-	2.8
Энэтхэг	<i>India</i>	146.4	632.7	-	-	-	-
Япон	<i>Japan</i>	360.7	457.8	-	-	497.0	1 252.4
Бусад	<i>Other</i>	65.1	1 540.0	-	-	36.4	517.9

(Хүснэгт 10.4-ийн үргэлжлэл Table 10.4 continuation)

Улс орон	Countries	Хонины самнаагүй ноос <i>Sheep wool</i>					
		Хонины самнаагүй ноос <i>Sheep wool</i>		Хонь, хурганы боловсруулсан арьс <i>Sheep or lamb skin leather</i>		Ямаа, ишигний боловсруулсан арьс <i>Goat or kid skin leather</i>	
		2011 I-XI	2012 I-XI	2011 I-XI	2012 I-XI	2011 I-XI	2012 I-XI
Дүн	Total	7 704.0	4 803.0	25 888.1	13 988.8	9 475.2	5 685.2
БНСУ	<i>Republic of Korea</i>	-	-	521.6	-	459.1	290.2
БНХАУ	<i>China</i>	6 852.1	4 166.6	25 366.0	13 988.8	6 884.9	4 004.1
Вьетнам	<i>Viet Nam</i>	-	-	-	-	102.7	644.3
Итали	<i>Italy</i>	-	-	0.4	-	1 742.9	746.5
ОХУ	<i>Russian Federation</i>	505.5	329.8	-	-	-	-
Турк	<i>Turkey</i>	-	-	-	-	277.1	-
ХБНГУ	<i>Germany</i>	104.8	306.6	-	-	-	-
Энэтхэг	<i>India</i>	209.6	-	-	-	-	-
Бусад	<i>Others</i>	31.9	-	-	-	8.5	-

Бүлэг 10. Гадаад худалдаа

10.5 ЭКСПОРТЫН ГОЛ НЭРИЙН БАРАА, жил бүрийн эхний 11 сарын байдлаар
EXPORTS BY SOME COMMODITIES, by the first 11 months of selected years

Гол нэр төрлийн бараа	Main commodities	Хэмжих нэгж	Measurement unit	2011 I-XI		2012 I-XI		2012 I-XI / 2011 I-XI %	
				Тоо хэмжээ	Үнийн дүн	Тоо хэмжээ	Үнийн дүн	Тоо хэмжээ	Үнийн дүн
				Volume	Value	Volume	Value	Volume	Value
Үхрийн хөлдүү мах	Frozen beef	т	t	4 667.9	10 952.2	763.6	2 615.6	16.4	23.9
Адууны мах	Horse meat	т	t	3 319.0	7 589.6	970.1	3 118.8	29.2	41.1
Мальн дайвар бүтээгдэхүүн	Edible meet offal	т	t	264.7	97.7	820.9	508.5	310.1	520.5
Богийн өлөн гэдэс	Intestine	т	t	637.8	9 885.7	352.7	10 561.7	55.3	106.8
Боловсруулаагүй буюу хагас боловсруулсан алт	Gold, unwrought or in semi-manufactured forms	т	t	3.2	105 958.2	2.3	102 306.6	73.4	96.6
Зэсийн баяжмал	Copper concentrate	мян.т	thous.t	524.9	897 766.5	527.2	768 641.8	100.4	85.6
Молибдений хүдэр ба баяжмал	Molybdenium ores and concentrate	мян.т	thous.t	3.7	41 736.0	3.9	34 936.4	105.4	83.7
Жоншны хүдэр ба баяжмал	Fluor spar ores and concentrate	мян.т	thous.t	365.4	87 821.7	398.0	95 237.2	108.9	108.4
Төмрийн хүдэр	Iron ores	мян.т	thous.t	5 085.6	374 487.7	5 743.3	469 886.8	112.9	125.5
Цайрын хүдэр, баяжмал	Zinc concentrate	мян.т	thous.t	110.5	132 550.6	125.9	116 846.8	113.9	88.2
Тунгаасан зэс ба хайлш	Refined copper & copper alloys	т	t	2 160.8	19 529.8	1 960.4	15 424.1	90.7	79.0
Хар төмрийн хаягдал	Iron scrap	т	t	1 163.6	491.9	1 475.1	345.3	126.8	70.2
Хонь, хурганы боловсруулсан арьс	Sheep or lamb skin leather	сая дм ²	mln.dm ²	305.5	25 888.1	160.5	13 988.8	52.6	54.0
Ямаа, ишигний боловсруулсан арьс	Goat or kid skin leather	сая дм ²	mln.dm ²	116.5	9 475.2	53.4	5 685.2	45.9	60.0
Адууны шир	Horse hide	мян.ш	thous.p	197.4	2 063.0	136.4	1 494.3	69.1	72.4
Хонины самнаагүй ноос	Sheep wool	т	t	7 848.9	7 704.0	3 997.5	4 803.0	50.9	62.3
Бохир ноолуур	Greezy cashmere	т	t	2 768.2	128 594.7	3 586.1	144 592.3	129.5	112.4
Самнасан ноолуур	Combed goat down	т	t	511.2	54 490.6	517.1	46 072.1	101.1	84.6
Сүлжмэл футболка, майк	T-shirts and singlets, knitted or crocheheted	мян.ш	thous.p	8.3	275.7	8.3	345.8	99.8	125.4
Битүү, хоолойтой цамц, задгай энгэртэй цамц, хантааз болон сүлжмэл гадуур цамц	Jerseys, pullovers, similar articles, knitted	мян.ш	thous.p	88.0	3 447.6	130.7	5 229.1	148.5	151.7
Оёмол гадуур хувцас	Clothes	мян.ам.долл	thous.USD	-	155.4	-	61.7	-	39.7
Оёмол дотуур хувцас	Underwear clothes	мян.ш	thous.p	5.0	64.3	0.5	31.0	9.6	48.2
Хөнжил ба аяны хөнжил	Blankets & travelling rugs	ш	p	7 015	339.7	5 356	269.5	76.4	79.3
Нүүрс	Coal	мян.т	thous.t	18 467.4	1 950 039.7	18 868.2	1 761 980.6	102.2	90.4
Үүнээс: Чулуун нүүрс	Of which: Bituminous coal	мян.т	thous.t	18 355.9	1 942 295.1	18 585.2	1 760 146.9	101.2	90.6
Боловсруулаагүй газрын тос	Crude petroleum oils	мян.баррель	thous.barrel	2 265.7	226 820.8	3 230.7	306 161.2	142.6	135.0

10.6 ИМПОРТ, орноор, жил бүрийн эхний 11 сарын байдлаар
 IMPORTS, by countries and by the first 11 months of selected years

Улс орон	Countries	2010	2011	мян.ам.долл. thous.USD			
				2011		2012	
				I-XI	XI	I-XI	XI
Дүн	Total	3 200 053.3	6 598 358.1	5 967 307.1	614 948.3	6 269 068.2	529 780.9
Европ	Europe	1 431 890.2	2 612 471.0	2 327 601.3	216 380.9	2 561 762.8	260 478.1
Үүнээс;	Of which;						
Европын холбоо	Countries of EU	313 249.6	709 614.7	646 022.2	56 656.5	654 902.4	75 217.5
Австри	Austria	3 565.2	17 343.9	16 760.4	821.4	12 444.4	2 861.9
Бельги	Belgium	13 319.6	22 718.9	21 299.1	3 549.9	16 992.7	631.2
Болгар	Bulgaria	2 931.9	4 702.1	4 590.3	580.7	5 723.7	784.5
Грек	Greece	298.1	509.9	439.0	60.2	482.1	86.9
Дани	Denmark	4 555.4	6 054.3	5 556.4	245.0	5 137.8	594.4
Ирланд	Ireland	910.6	4 029.9	3 890.7	288.9	5 967.9	366.8
Испани	Spain	5 963.2	12 500.5	11 568.5	845.9	22 824.4	3 996.0
Итали	Italy	23 091.7	39 477.8	35 240.5	3 144.7	50 848.1	4 920.2
Их Британи	United Kingdom	19 959.2	47 425.9	43 762.5	3 049.3	49 456.8	3 531.9
Кипр	Cyprus	1 186.9	1 019.7	979.4	503.3	1 362.1	143.5
Латви	Latvia	2 346.8	2 461.7	2 052.6	196.6	5 916.0	187.0
Литва	Lithuania	1 572.5	15 571.0	12 843.4	1 360.3	7 915.8	102.0
Люксембург	Luxemburg	74.8	349.3	341.2	30.2	190.2	8.9
Мальта	Malta	85.2	104.1	104.1	49.3	11.5	1.5
Нидерланд	Netherlands	12 918.5	19 301.5	16 685.6	3 016.2	25 014.3	4 255.0
Польш	Poland	29 367.4	46 868.0	42 669.5	6 226.6	52 789.1	6 093.7
Португаль	Portugal	267.6	364.1	336.2	53.5	585.2	189.8
Румын	Romania	1 710.8	2 680.0	2 333.6	282.2	3 715.1	251.0
Словак	Slovakia	1 524.6	2 216.5	2 066.4	355.0	2 307.2	441.7
Словени	Slovenia	4 090.6	6 684.7	6 206.8	833.1	7 039.7	361.8
Унгар	Hungary	4 532.5	7 045.0	6 478.4	547.2	8 426.5	483.5
Финлянд	Finland	12 961.6	18 089.6	17 252.3	1 519.9	21 903.2	3 764.9
Франц	France	52 774.7	100 214.6	77 968.0	8 981.5	61 220.4	17 994.1
ХБНГУ	Germany	87 243.8	273 639.0	259 053.1	14 420.6	228 207.2	20 611.1
БНЧУ	Czech Republic	8 128.2	9 760.0	8 450.6	1 232.4	19 425.4	1 364.1
Швед	Sweden	16 733.8	48 121.5	46 746.1	4 420.7	36 892.6	1 154.7
Эстони	Estonia	1 134.4	361.1	347.5	41.9	2 103.0	35.4
Европын бусад орнууд	Other countries of Europe	1 118 640.6	1 902 856.2	1 681 579.1	159 724.4	1 906 860.4	185 260.6
Албани	Albania	53.1	102.9	102.0	13.7	40.9	5.7
Белорусь	Belarus	15 212.2	72 314.0	59 488.0	14 952.0	110 541.6	23 830.3
Босни Герцеговина	Bosnia and Herzegovina	37.6	137.7	122.1	9.9	122.1	10.4
Исланд	Iceland	12.1	7.8	7.8	0.1	9.5	-
Косово	Republic of Kosovo	-	-	-	-	4.5	-
Лихтенштейн Вант улс	Liechtenstein	22.6	3.1	3.1	-	6.7	-
Македони	Macedonia	41.4	109.4	103.9	16.1	58.2	2.3
Молдав	Moldavia	229.3	94.2	90.7	39.7	186.4	79.5
Монако	Monaco	16.6	0.1	-	-	7.0	0.5
Норвеги	Norway	342.3	449.1	413.7	12.7	250.8	5.9
ОХУ	Russian Federation	1 046 695.2	1 624 705.8	1 429 854.0	130 742.3	1 689 021.2	151 005.1
Серби	Serbia	370.6	522.4	522.4	130.6	571.9	0.7
Турк	Turkey	9 645.8	36 835.5	31 486.7	7 771.2	30 561.4	3 032.3
Украин	Ukraine	41 627.1	153 372.1	146 954.1	5 585.3	61 367.6	6 430.4
Хорват	Croatia	119.9	303.1	282.3	28.3	451.6	38.7
Швейцарь	Switzerland	4 212.8	13 898.9	12 148.3	422.5	13 659.0	818.8
Югослав	Yugoslavia	2.0	-	-	-	-	-
Ази	Asia	1 510 150.7	3 153 248.5	2 866 144.1	266 303.6	2 968 454.6	224 313.5
Үүнээс:	Of which:						
Зүүн Хойд Ази	Northeastern Asia	1 355 282.5	2 880 608.7	2 620 240.6	240 410.8	2 686 514.0	200 852.8
БНАСАУ	Dem. Rep. of Korea	798.5	780.4	679.2	9.7	455.6	-
БНСУ	Republic of Korea	181 781.9	356 725.1	322 793.6	30 009.3	437 763.8	35 775.4
БНХАУ	China	970 976.0	2 023 881.3	1 861 075.5	166 208.1	1 770 260.3	134 832.9
Тайвань	Taiwan	5 238.1	8 996.2	8 315.4	1 254.5	10 264.5	647.3
Япон	Japan	196 488.0	490 225.7	427 376.9	42 929.3	467 769.8	29 597.3
Зүүн Өмнөд Ази	Southeastern Asia	120 701.3	195 521.5	174 790.4	21 819.6	199 521.6	16 934.5
Вьетнам	Viet Nam	12 360.2	15 223.7	14 519.1	1 229.4	14 704.5	1 337.1
Индонез	Indonesia	6 383.9	11 718.6	10 904.9	1 542.2	18 613.1	1 478.7
Камбожи	Cambodia	29.9	72.4	68.1	1.5	267.4	26.4
Лаос	Lao PDR	5.9	81.1	35.3	5.3	49.9	2.1
Малайз	Malaysia	31 306.0	64 665.9	55 895.8	7 732.5	61 284.5	5 888.3
Сингапур	Singapore	51 040.2	69 454.0	61 601.0	7 444.8	63 932.6	4 114.5
Тайланд	Thailand	18 351.9	32 368.2	29 917.8	3 613.5	38 021.1	3 684.9
Филиппин	Philippines	1 223.3	1 937.6	1 848.4	250.4	2 648.5	402.5

(Хүснэгт 10.6-гийн үргэлжлэл Table 10.6 continuation)

Улс орон	Countries	2010	2011	2011		2012	
				I-XI	XI	I-XI	XI
Азийн бусад орнууд	Other countries of Asia	34 166.8	77 118.2	71 113.1	4 073.2	82 419.0	6 526.3
Азербайжан	Azerbaijan	281.4	442.1	439.1	108.0	658.1	4.8
Арабын Бүгд Найрамдах Йемен Улс	Republic of Yemen	0.7	-	-	-	-	-
Арабын Нэгдсэн Эмират	United Arab Emirates	238.8	5 077.7	5 043.2	602.0	1 709.1	183.0
Армен	Armenia	29.9	15.4	15.4	4.6	45.1	44.0
Афганистан	Afghanistan	-	0.9	0.9	-	1.6	0.4
Балба	Nepal	42.6	47.5	47.5	9.7	73.4	1.6
Бангладеш	Bangladesh	620.4	1 235.7	1 176.7	32.8	1 131.2	147.5
Бахрейн	Bahrain	0.7	10.8	3.6	-	11.2	-
Гүрж	Georgia	444.2	652.6	543.4	39.7	398.2	-
Израиль	Israel	2 156.4	2 050.7	1 882.1	35.9	3 200.5	212.6
Иордан	Jordan	6.7	12.6	10.2	4.3	1.7	-
Иран	Iran	1 109.6	507.8	435.9	-	1 779.0	-
Казахстан	Kazakhstan	8 339.4	16 941.0	14 708.8	1 505.0	19 189.3	1 035.0
Катар	Qatar	9.1	43.8	43.8	-	-	-
Киргизстан	Kirgizstan	1 904.5	1 866.0	1 780.0	454.7	1 481.1	150.1
Кувейт	Kuwait	59.9	0.9	0.9	-	113.5	-
Мальдив	Maldives	-	-	-	-	0.2	-
Мьянмар	Republic of the Union of Myanmar	28.8	17.8	17.8	4.6	38.3	7.1
Оман	Oman	-	143.9	143.9	26.9	32.2	-
Пакистан	Pakistan	256.0	895.3	895.3	33.0	677.0	120.4
Палестин	Palestine	-	-	-	-	0.2	-
Саудын Арабын Вант Улс	Saudi Arabia	148.6	197.0	142.6	39.9	217.0	74.6
Сири	Syrian Arab Republic	11.4	35.2	35.2	1.1	0.8	-
Тажикстан	Tajikistan	0.1	8.8	8.8	0.5	14.4	0.9
Туркменистан	Turkmenistan	-	-	-	-	26.2	-
Узбекистан	Uzbekistan	67.8	456.7	456.7	148.9	4 305.2	195.6
Фиджи	Fiji	0.1	0.6	0.6	0.3	-	-
Шри-Ланка	Sri-Lanka	1 596.4	1 056.4	1 019.8	60.7	2 703.3	97.6
Энэтхэг	India	16 813.3	45 401.0	42 260.9	960.6	44 611.2	4 251.1
Африк	Africa	9 465.3	14 832.8	14 522.0	262.1	5 774.0	459.5
Алжир	Algeria	2.6	2.9	2.9	-	-	-
Бурунди	Burundi	-	-	-	-	3.9	-
Египет	Egypt	265.6	1 476.3	1 475.0	63.8	1 147.5	45.2
Замби	Zambia	-	-	-	-	4.3	-
Зимбабве	Zimbabwe	-	84.3	84.3	-	87.0	-
Камерун	Repubic of Cameroon	0.2	10.2	10.2	10.2	5.3	-
Кени	Kenya	1.3	-	-	-	1.8	0.2
Конго	Democratic Republic of the Congo	-	-	-	-	0.6	-
Маврикий (Брит)	Mauritius	13.5	290.3	34.0	13.6	34.1	3.0
Мавритани	Mauritania	2.2	3.2	-	-	2.1	0.5
Мадагаскар	Madagascar	1.2	4.7	4.4	2.8	4.8	1.1
Мали	Mali	1.7	112.2	112.2	-	1.0	-
Марокко	Morocco	12.8	44.9	26.7	7.5	48.9	1.3
Намиби	Namibia	16.9	-	-	-	0.1	-
Нигери	Nigeria	-	-	-	-	0.1	-
Нигер	Nigeria	-	-	-	-	312.8	309.3
Өмнөд Африкийн Бүгд Найрамдах Улс	Republic of South Africa	8 849.3	12 138.1	12 131.1	151.9	3 278.3	55.5
Свазиленд	Kingdom of Swaziland	-	1.0	-	-	75.0	4.3
Сейшелийн аралын Бүгд Найрамдах Улс	Seychelles	67.7	75.2	75.2	-	-	-
Сенегал	Senegal	10.1	15.7	15.7	-	5.2	-
Сьерра-Леоне	Sierra leone	1.2	2.8	0.4	-	0.9	-
Токелау арал	Tokelau	1.6	1.5	1.5	-	-	-
Тунис	Tunisia	217.0	547.8	526.7	12.2	757.3	39.2
Чад	Chad	-	21.6	21.6	0.1	-	-
Этиоп	Ethopia	0.3	-	-	-	3.0	-
Америк	America	199 276.5	706 462.6	663 491.0	115 752.2	638 310.0	39 323.1
АНУ	USA	158 915.3	536 024.6	510 413.2	89 998.7	508 126.1	30 182.9
Аргентин	Argentina	4 571.8	9 619.2	8 726.5	1 398.6	3 296.2	475.7
Аруба	Aruba	1.4	2.3	2.3	-	-	-
Багамын арал	Bahamas	8.0	2.6	2.6	-	-	-
Барбадос	Barbados	-	-	-	-	2.6	2.5
Бразил	Brazil	5 567.1	11 804.7	11 481.8	445.9	5 349.1	652.1
Бүгд Найрамдах Доминикан Улс	Dominican Republic	7.8	15.5	14.3	1.8	25.1	11.0
Венесуэл	Venezuela	-	9.4	9.4	-	2.3	-
Виргиний арлууд, Британи	British virgin islands	-	1.4	1.4	-	0.9	-
Гайти	Haiti	0.2	0.4	0.4	-	-	-
Гайана	Guyana	-	-	-	-	2.0	2.0
Гватемал	Guatemala	6.0	345.3	345.3	1.1	726.0	722.2
Гондурас	Honduras	2.4	9.1	2.6	0.2	17.6	-
Гренланд	Greenland	0.7	-	-	-	-	-
Доминикан	Dominica	14.1	3.5	-	-	3.1	-
Канад	Canada	22 312.8	128 286.6	114 666.5	21 390.6	92 618.8	6 646.9
Колумба	Colombia	170.8	1 895.0	1 895.0	11.2	75.5	-
Коста Рика	Costa Rica	64.4	40.2	40.1	-	68.8	0.6
Куба	Cuba	30.4	35.5	35.5	4.8	40.9	8.0
Мексик	Mexico	6 164.8	9 772.3	9 168.9	583.1	9 380.9	336.5
Науру	Nauru	-	-	-	-	2.7	2.7
Никарагуа	Nicaragua	2.5	0.2	-	-	12.3	0.2
Перу	Peru	28.1	32.8	31.2	-	71.4	53.2
Пуэрто-Рико	Puerto rico	0.5	13.6	4.8	1.4	24.1	9.0
Суринам	Republic of Suriname	0.2	-	-	-	-	-
Уругвай	Uruguay	745.1	-	-	-	11.5	-
Чили	Chile	606.2	8 190.1	6 293.5	1 877.7	18 254.9	192.7
Эквадор	Ecuador	49.4	345.6	345.6	37.1	193.3	24.9
Эл Сальвадор	El salvador	4.2	11.2	8.7	0.1	0.1	-
Ямайка	Jamaica	2.4	1.5	1.5	-	3.7	-
Австрали	Australia	49 270.5	111 343.4	95 548.7	16 249.5	94 766.7	5 206.7
Австрали	Australia	38 619.3	94 320.7	80 534.3	14 130.7	76 545.1	3 609.2
Дорнод Самоа	American samoa	0.7	-	-	-	-	-
Кирибати	Kiribati	-	-	-	-	0.5	-
Кука арал	The Cook islands	-	5.5	5.5	0.9	-	-
Ниуэ	Niue	1.2	-	-	-	0.1	-
Папуа-Шинэ Гвиней	Papua New Guinea	-	-	-	-	22.0	-
Шинэ Каледони	New Caledonia	-	-	-	-	155.1	-
Шинэ Зеланд	New Zealand	10 649.3	17 017.2	15 008.9	2 117.9	18 044.1	1 397.6

10.7 ИМПОРТ, барааны бүлгээр, жил бүрийн эхний 11 сарын байдлаар
 IMPORTS, by commodity groups and by the first 11 months of selected years

Барааны бүлэг	Commodity groups	2010	2011	мян.ам.долл <i>thous.USD</i>			
				2011		2012	
				I-XI	XI	I-XI	XI
Дүн	Total	3 200 053.3	6 598 358.1	5 967 307.1	614 948.1	6 269 068.2	529 780.9
Мал, амьтад, тэдгээрээс гаралтай бүтээгдэхүүн	<i>Live animals, animals origin products</i>	27 676.2	42 369.8	35 711.0	4 814.6	48 943.4	3 560.2
Ургамлын гаралтай бүтээгдэхүүн	<i>Vegetable origin products</i>	89 448.5	71 115.1	62 826.6	6 162.5	70 674.5	5 800.3
Мал, амьтан, болон ургамлын гаралтай өөх, тос	<i>Animal & vegetable fat & oil</i>	27 761.8	36 777.5	31 887.5	4 180.7	30 099.3	4 337.0
Хүнсний бэлэн бүтээгдэхүүн	<i>Food products</i>	239 709.5	332 819.7	300 759.0	36 901.0	366 537.6	43 206.5
Эрдэс бүтээгдэхүүн	<i>Mineral products</i>	754 903.9	1 274 427.4	1 119 432.0	115 581.9	1 434 940.2	146 670.5
Хими, химийн үйлдвэрийн бүтээгдэхүүн	<i>Chemical & chemical industry products</i>	168 238.8	255 384.6	230 068.9	25 822.7	275 133.0	25 733.6
Хуванцар, каучук, түүгээр хийсэн эдлэл	<i>Plastics, rubber, & articles thereof</i>	109 567.6	229 832.8	212 187.5	16 783.9	223 887.3	17 249.6
Түүхий болон боловсруулсан арьс, шир, ангийн үс, эдгээрээр хийсэн эдлэл	<i>Raw & processed hides, skins, fur & articles thereof</i>	2 802.5	5 901.1	5 135.9	548.6	6 099.0	345.2
Мод, модон эдлэл	<i>Wood & wooden articles</i>	17 594.9	31 709.7	29 755.7	2 345.1	35 623.3	3 034.3
Целлюлоз, цаас картон, тэдгээрээр хийсэн зүйл	<i>Cellulose, paper, cardboard & articles thereof</i>	46 244.1	65 035.7	58 071.5	5 977.9	54 598.2	5 853.7
Нэхмэл, нэхмэл бүтээгдэхүүн	<i>Textiles & textile articles</i>	36 628.6	50 076.0	45 003.7	3 981.3	50 822.4	5 179.8
Гутал, малгай, шүхэр, өд, хиймэл цэцэг	<i>Footwear, headwear, umbrellas, feather & artificial flowers</i>	7 209.6	11 935.7	10 835.4	1 267.3	14 285.4	1 748.2
Чулуу, гөлтгөнө, цемент, шөрмөсөн чулуун зүйлс, шил, шилэн сав	<i>Articles of stone, plaster, cement, asbestos, glass & glassware</i>	59 984.3	110 178.6	101 301.5	8 802.3	128 773.7	9 759.0
Үнэт, хагас үнэт чулуу, металл гоёлын зүйлс	<i>Natural or cultured stones, precious metal, jewellery</i>	1 370.8	2 891.8	2 634.4	435.1	2 273.9	126.0
Үндсэн төмөрлөг, түүгээр хийсэн бүтээгдэхүүн	<i>Base metals & articles thereof</i>	203 127.7	594 532.1	551 058.2	40 123.4	551 784.0	36 036.3
Машин, механик төхөөрөмж, цахилгаан хэрэгсэл, дуу хураагч, зурагт, тэдгээрийн сэлбэг, эд анги	<i>Machinery, equipment, electric appliances, recorders, TV sets & spare parts</i>	681 267.5	1 783 948.1	1 637 377.6	213 423.1	1 544 123.7	123 944.6
Авто, агаарын замын тээврийн хэрэгсэл, тэдгээрийн эд анги	<i>Auto, air & water transport vehicles & their spare parts</i>	607 578.9	1 512 923.5	1 376 083.4	113 554.2	1 215 210.4	79 350.2
Хараа зүй, гэрэл, кино зураг, хэмжүүр, хяналт, эмнэлэг, мэс заслын багаж, цаг, хөгжмийн зэмсэг	<i>Optical, photographic, cinematographic, measuring control, medical, surgical & musical instruments, watches</i>	42 164.0	75 480.9	65 718.9	6 630.4	94 039.5	5 335.8
Үйлдвэрийн төрөл бүрийн бараа	<i>Various industrial goods</i>	57 825.9	100 784.0	89 065.8	7 553.8	119 187.3	12 461.1
Бусад	<i>Other</i>	18 948.3	10 233.8	2 392.5	58.2	2 032.0	49.0

10.8 ИМПОРТЫН ЗАРИМ НЭРИЙН БАРАА, орноор, жил бүрийн эхний 11 сарын байдлаар
 IMPORTS BY SOME COMMODITIES, by countries and by the first 11 months of selected years

мян.ам.долл *thous.USD*

Улс, орон	Countries	Гурил <i>Flour</i>		Төмс <i>Potato</i>		Ногоон цай <i>Green tea</i>	
		2011 I-XI	2012 I-XI	2011 I-XI	2012 I-XI	2011 I-XI	2012 I-XI
Дүн	Total	21 422.9	15 478.6	1 850.4	866.1	1 773.7	1 703.6
БНСУ	<i>Republic of Korea</i>	23.8	31.5	-	-	-	-
БНХАУ	<i>China</i>	27.4	47.7	1 644.6	723.4	1 389.2	1 511.3
Гүрж	<i>Georgia</i>	-	-	-	-	384.4	192.3
Индонез	<i>Indonesia</i>	85.4	48.4	-	-	-	-
Казахстан	<i>Kazakhstan</i>	2 458.6	2 453.0	-	-	-	-
ОХУ	<i>Russian Federation</i>	18 798.4	12 878.3	47.6	11.9	-	-
Сингапур	<i>Singapore</i>	-	3.8	-	-	-	-
Бусад	<i>Other</i>	29.3	16.0	158.2	130.9	-	-

(Хүснэгт 10.8-ын үргэлжлэл Table 10.8 continuation)

Улс, орон	Countries	Цагаан будаа <i>Rice</i>		Элсэн чихэр <i>Granulated sugar</i>		Маргарин <i>Margarin</i>	
		2011 I-XI	2012 I-XI	2011 I-XI	2012 I-XI	2011 I-XI	2012 I-XI
Дүн	Total	4 614.4	15 891.4	21 448.9	21 668.7	5 870.4	7 076.1
Австрали	<i>Australia</i>	-	-	1 437.7	961.3	-	-
БНСУ	<i>Republic of Korea</i>	111.3	89.3	1 322.2	45.6	0.4	0.7
БНХАУ	<i>China</i>	3 407.6	2 755.7	87.1	33.5	6.3	1.4
Бразил	<i>Brazil</i>	-	-	2 985.0	419.4	-	-
Вьетнам	<i>Viet Nam</i>	664.9	22.1	689.5	-	-	-
Колумба	<i>Colombia</i>	-	-	1 872.3	-	-	-
Малайз	<i>Malaysia</i>	-	0.3	1 402.4	494.7	396.3	658.4
ОХУ	<i>Russian Federation</i>	227.1	2 672.0	-	-	5 267.9	6 334.6
Тайланд	<i>Tailand</i>	22.7	2.8	11 253.5	17 774.4	-	-
ХБНГУ	<i>Germany</i>	9.3	2.2	11.6	1 205.5	165.0	-
Япон	<i>Japan</i>	7.5	10 185.9	0.1	0.2	-	-
Бусад	<i>Other</i>	164.0	161.2	387.5	734.1	34.4	81.0

(Хүснэгт 10.8-ын үргэлжлэл Table 10.8 continuation)

Улс, орон	Countries	Нийлэг мяндсан даавуу <i>Woven fabrics of synthetic filament yarn</i>		Автобензин <i>Petrol</i>		Дизелийн түлш <i>Diesel fuel</i>	
		2011 I-XI	2012 I-XI	2011 I-XI	2012 I-XI	2011 I-XI	2012 I-XI
Дүн	Total	798.6	857.1	310 570.0	426 808.6	620 908.3	736 967.8
Белорусь	<i>Belarus</i>	78.4	29.2	13 027.9	59 772.6	-	2 590.4
БНСУ	<i>Republic of Korea</i>	14.9	8.7	-	6 669.7	-	4 788.4
БНХАУ	<i>China</i>	619.0	757.2	9 370.4	-	15 156.4	1 415.1
Литва	<i>Lithuania</i>	-	-	-	6 745.9	-	-
ОХУ	<i>Russian Federation</i>	-	0.1	279 006.6	353 377.7	605 751.9	728 173.8
Бусад	<i>Other</i>	86.3	62.0	9 165.1	242.7	-	-

(Хүснэгт 10.8-ын үргэлжлэл Table 10.8 continuation)

Улс, орон	Countries	Нийтийн тээврийн хэрэгсэл <i>Public transport means</i>		Суудлын автомашин <i>Cars</i>		Ачааны автомашин <i>Trucks</i>	
		2011 I-XI	2012 I-XI	2011 I-XI	2012 I-XI	2011 I-XI	2012 I-XI
Дүн	Total	25 836.0	21 490.8	383 039.9	403 841.0	536 847.7	388 367.8
АНУ	<i>USA</i>	12.9	13.9	11 934.9	12 850.5	133 958.4	102 065.5
Белорусь	<i>Belarus</i>	-	-	-	-	38 119.7	34 256.2
БНСУ	<i>Republic of Korea</i>	16 624.1	12 897.4	46 459.6	53 008.3	54 406.0	72 547.0
БНХАУ	<i>China</i>	418.1	672.6	1 284.3	490.6	251 571.6	94 998.6
Ирланд	<i>Ireland</i>	-	-	-	26.1	-	905.3
Итали	<i>Italy</i>	-	-	-	485.345	-	809.5
Их британи	<i>United Kingdom</i>	11.1	-	13 187.4	11 511.0	18.3	70.9
ОХУ	<i>Russian Federation</i>	7 577.5	6 203.3	2 015.9	1 390.7	4 502.8	19 436.7
Тайланд	<i>Thailand</i>	-	-	1 505.2	1 444.0	2 338.9	1 975.1
Турк	<i>Turkey</i>	-	822.6	-	133.1	-	278.1
ХБНГУ	<i>Germany</i>	158.8	95.7	30 595.6	37 120.3	1 523.9	4 496.7
БНЧУ	<i>Czech Republic</i>	-	-	-	30.7	-	5 292.2
Швед	<i>Sweden</i>	-	-	183.5	111.7	7 448.6	4 227.4
Энэтхэг	<i>India</i>	-	-	-	95.8	23 988.2	29 286.3
Япон	<i>Japan</i>	389.9	784.7	275 207.2	284 729.9	11 934.9	17 626.6
Бусад	<i>Other</i>	643.6	0.7	666.3	412.8	7 036.4	95.9

10.9 ИМПОРТЫН ГОЛ НЭРИЙН БАРАА, жил бүрийн эхний 11 сарын байдлаар
 IMPORTS BY SOME COMMODITIES, by the first 11 months of selected years

Гол нэр төрлийн бараа	Main commodities	Хэмжих нэгж	Measurement unit	мян.ам.долл <i>thous.USD</i>					
				2011 I-XI		2012 I-XI		2012 I-XI / 2011 I-XI %	
				Тоо хэмжээ Volume	Үнийн дүн Value	Тоо хэмжээ Volume	Үнийн дүн Value	Тоо хэмжээ Volume	Үнийн дүн Value
Өндөг	Eggs	мян.ш	<i>thous.p</i>	63 917.0	4 406.5	83 443.1	7 077.8	130.5	160.6
Төмс	Potato	т	<i>t</i>	5 776.0	1 850.4	3 162.4	866.1	54.8	46.8
Сонгино, саримс	Onion, garlic	т	<i>t</i>	14 069.8	2 667.1	9 308.4	1 694.7	66.2	63.5
Алим, лийр	Apple, pear	т	<i>t</i>	6 525.2	2 285.9	7 799.0	2 289.0	119.5	100.1
Ногоон цай	Green tea	т	<i>t</i>	2 179.2	1 773.7	1 751.1	1 703.6	80.4	96.0
Цагаан будаа	Rice	т	<i>t</i>	9 952.5	4 614.4	28 545.9	15 891.4	286.8	344.4
Шар будаа	Millet	т	<i>t</i>	1 165.9	562.4	1 134.3	440.3	97.3	78.3
Улаан буудай	Wheat	мян.т	<i>thous.t</i>	3.5	798.9	4.1	988.0	117.1	123.7
Гурил	Flour	мян.т	<i>thous.t</i>	58.7	21 422.9	47.7	15 478.6	81.2	72.3
Ургамлын тос	Vegetable oil	т	<i>t</i>	4 249.6	7 140.1	5 562.7	7 817.1	130.9	109.5
Маргарин	Margarin	т	<i>t</i>	4 073.0	5 870.4	5 197.4	7 076.1	127.6	120.5
Элсэн чихэр	Granulated sugar	т	<i>t</i>	35 916.6	21 448.9	42 756.8	21 668.7	119.0	101.0
Хатуу чихэр	Candy	т	<i>t</i>	5 279.2	10 126.1	5 437.8	10 638.5	103.0	105.1
Амтлаг гурилан зүйлс	Flavoured flour product	т	<i>t</i>	13 402.9	25 361.6	13 440.8	27 343.6	100.3	107.8
Лаазалсан жимс, самар	Canned fruits, nuts	т	<i>t</i>	17.3	22.2	20.4	33.4	118.5	150.5
Согтууруулах биш ундаа	Soft drinks,	мян.л	<i>thous.l</i>	19 248.4	15 634.7	21 932.6	19 405.9	113.9	124.1
Согтууруулах ундаа	Alcohol drinks	мян.л	<i>thous.l</i>	22 869.3	23 029.7	30 375.8	31 617.8	132.8	137.3
Үүнээс: Шар айраг	Of which: Beer	мян.л	<i>thous.l</i>	19 783.0	12 315.8	27 116.7	17 109.3	137.1	138.9
Янжуур	Cigarette	сая ш	<i>mln.p</i>	1 614.8	41 856.8	1 982.4	54 691.5	122.8	130.7
Дүнсэн тамхи	Tobacco	т	<i>t</i>	258.2	1 160.8	207.9	885.2	80.5	76.3
Автобензин	Petrol	мян.т	<i>thous.t</i>	292.9	310 570.0	464.1	426 808.6	158.4	137.4
Дизель түлш	Diesel	мян.т	<i>thous.t</i>	565.4	620 908.3	649.0	736 967.8	114.8	118.7
Онгоцны түлш	Jet fuel	мян.т	<i>thous.t</i>	22.7	25 005.6	34.8	42 155.0	153.3	168.6
Түлшний мазут	Mazut	т	<i>t</i>	6 416.4	4 036.5	3 577.1	2 622.2	55.7	65.0
Цахилгаан эрчим хүч	Electricity	сая квт.ц	<i>mln.kwt.h</i>	210.2	13 699.5	304.2	19 722.0	144.7	144.0
Азотын бордоо	Nitrogen fertilizer	т	<i>t</i>	36 797.0	13 576.7	62 988.6	25 408.6	171.2	187.1
Саван	Soap	т	<i>t</i>	6 080.0	10 599.7	5 837.7	10 209.9	96.0	96.3
Угаалгын нунтаг	Washing powder	т	<i>t</i>	6 384.5	9 264.3	7 220.9	11 115.5	113.1	120.0
Тунгаар савлагдсан эм	Packet medicine	т	<i>t</i>	3 177.9	41 061.1	1 768.3	51 051.9	55.6	124.3
Шинэ дугуй	New tyre	мян.ш	<i>thous.p</i>	210.9	82 954.0	190.3	76 104.4	90.2	91.7
Нийлэг мяндсан даавуу	Synthetic paper fabric	мян.м ²	<i>thous.m²</i>	773.6	798.6	660.5	857.1	85.4	107.3
Хөвөн цаасан даавуу (200г/м ² -аас бага)	Cotton fabrics less than (200g/m ²)	мян.м ²	<i>thous.m²</i>	653.6	326.9	392.1	262.4	60.0	80.3
Цонхны шил	Window glass	мян.м ²	<i>thous.m²</i>	797.0	2 379.2	1 766.0	4 641.8	221.6	195.1
Өрөөний агаар тохируулах төхөөрөмж	Air conditioning machines, motordriven fan	ш	<i>p</i>	13 227	7 797.2	16 626	14 335.3	125.7	183.9
Хэвлэгч машин механизм тэдгээрийн туслах эд анги	Printing machinery, machines & their auxiliary parts	ш	<i>p</i>	111 920	13 096.5	97 518	15 726.3	87.1	120.1
Хөргөх, хөлдөөх төхөөрөмж	Refrigerator, freezer	ш	<i>p</i>	96 274	23 034.3	89 067	23 778.9	92.5	103.2
Бульдозер, авто хусуур, индүүдэгч, тэгшлэгч, экскаватор	Bulldozer, grader, leveller road, roll	ш	<i>p</i>	1 856	354 354.6	2 056	252 589.2	110.8	71.3
Өргөгч, ачигч буулгагч зэргийн эд анги	Parts for lifting, handing, loading machinery	мян.ш	<i>thous.p</i>	2 524.6	91 316.4	971.2	98 010.6	38.5	107.3
Шороо, чулуу ялгах, холих машин	Machinery for sorting, screening mixing of stones	мян.ш	<i>thous.p</i>	113.4	165 034.5	108.5	125 668.8	95.7	76.1
Ус халаах зэрэг ахуйн цахилгаан хэрэгсэл	Electric domestic appliances	мян.ш	<i>thous.p</i>	278.3	18 176.2	316.7	20 264.5	113.8	111.5
Тоос сорогч	Vacuum cleaner	ш	<i>p</i>	3 963	226.6	4 642	733.0	117.1	323.5
Мэдээлэл боловсруулах машин түүний бүрдэл хэсэг	Data processing machine	мян.ш	<i>thous.p</i>	117.3	38 101.7	741.4	57 487.2	632.2	150.9
Цахилгаан шуудан утасны холбооны аппарат	Telephone telegraph communication app.	мян.ш	<i>thous.p</i>	362.4	77 156.4	558.0	72 345.8	154.0	93.8
Телевизор, видео монитор ба видео проектор	Television, video monitors & video projectors	ш	<i>p</i>	202 210	50 904.1	236 967	44 783.4	117.2	88.0
Нийтийн тээврийн хэрэгсэл	Public transport means	ш	<i>p</i>	2 571	25 836.0	2 272	21 490.8	88.4	83.2
Суудлын автомашин	Cars	ш	<i>p</i>	48 911	383 039.9	43 290	403 841.0	88.5	105.4
Ачааны автомашин	Trucks	ш	<i>p</i>	22 234	536 847.8	21 000	388 367.8	94.4	72.3
Тээврийн хэрэгслэлийн салбэг эд анги	Spare parts for vehicles	мян.ш	<i>thous.p</i>	620.2	26 876.1	727.0	30 570.7	117.2	113.7

10.10 ЭКСПОРТ, орноор, жил бүрийн эхний 11 сарын байдлаар
EXPORTS, by countries and by the first 11 months of selected years

		мян.ам.долл <i>thous.USD</i>			
Улс орон	Countries	2011 I-XI		2012 I-XI	
		Дүн <i>Total</i>	Дүнд эзлэх хувь <i>Percentage share to total</i>	Дүн <i>Total</i>	Дүнд эзлэх хувь <i>Percentage share to total</i>
Дүн	Total	4 262 571.0	100.0	4 029 880.8	100.0
БНХАУ	<i>China</i>	3 913 698.6	91.8	3 741 216.7	92.8
Канад	<i>Canada</i>	83 635.4	2.0	97 272.2	2.4
ОХУ	<i>Russian Federation</i>	87 853.8	2.1	72 251.4	1.8
Итали	<i>Italy</i>	46 404.5	1.1	29 231.8	0.7
ХБНГУ	<i>Germany</i>	12 546.1	0.3	15 012.2	0.4
БНСУ	<i>Republic of Korea</i>	35 990.1	0.8	11 419.4	0.3
Их британи	<i>United Kingdom</i>	19 166.3	0.4	11 395.9	0.3
Швейцарь	<i>Switzerland</i>	20 765.3	0.5	8 913.4	0.2
Энэтхэг	<i>India</i>	366.5	0.0	5 890.7	0.1
Бусад	<i>Other</i>	42 144.5	0.9	37 277.0	0.9

10.11 ИМПОРТ, орноор, жил бүрийн эхний 11 сарын байдлаар
IMPORTS, by countries and by the first 11 months of selected years

		мян.ам.долл <i>thous.USD</i>			
Улс орон	Countries	2011 I-XI		2012 I-XI	
		Дүн <i>Total</i>	Дүнд эзлэх хувь <i>Percentage share to total</i>	Дүн <i>Total</i>	Дүнд эзлэх хувь <i>Percentage share to total</i>
Дүн	Total	5 967 307.1	100.0	6 269 068.2	100.0
БНХАУ	<i>China</i>	1 861 075.5	31.2	1 770 260.3	28.2
ОХУ	<i>Russian Federation</i>	1 429 854.0	24.0	1 689 021.2	26.9
АНУ	<i>USA</i>	510 413.2	8.6	508 126.1	8.1
Япон	<i>Japan</i>	427 376.9	7.2	467 769.8	7.5
БНСУ	<i>Republic of Korea</i>	322 793.6	5.4	437 763.8	7.0
ХБНГУ	<i>Germany</i>	259 053.1	4.3	228 207.2	3.6
Белорусь	<i>Belarus</i>	59 488.0	1.0	110 541.6	1.8
Канад	<i>Canada</i>	114 666.5	1.9	92 618.8	1.5
Австрали	<i>Australia</i>	80 534.3	1.3	76 545.1	1.2
Сингапур	<i>Singapore</i>	61 601.0	1.0	63 932.6	1.0
Бусад	<i>Other</i>	840 451.1	14.1	824 281.7	13.1

**XI. АЖ ҮЙЛДВЭР
INDUSTRY**

11.1 АЖ ҮЙЛДВЭРИЙН САЛБАРЫН БОРЛУУЛСАН БҮТЭЭГДЭХҮҮН, дэд салбараар, оны үнээр, жил бүрийн эхний 11 сарын байдлаар
SOLD PRODUCTION OF INDUSTRY, by divisions, at current prices, as first 11 months of selected years

Аж үйлдвэрийн салбар	Industrial division	2011 XI	2012 XI	2011 I-XI	2012 I-XI	Үүнээс: гадаадад of which: abroad	сая төг mln tog	
							Дүнд эзлэх хувь Percentage share to total	
							2011 I-XI	2012 I-XI
Нийт дүн	Total	517 814.8	590 734.6	5 085 777.5	5 497 123.2	3 591 706.2	100.0	100.0
Уул уурхай, олборлох аж үйлдвэр	Mining and quarrying	287 342.5	374 770.1	3 348 787.4	3 317 355.0	2 914 730.5	65.8	60.3
Нүүрс олборлолт	Mining of coal and lignite, extraction of peat	178 082.5	124 914.6	1 282 313.5	948 336.6	817 982.5	25.2	17.3
Газрын тос олборлолт	Extraction of crude petroleum	24 022.6	47 212.2	261 640.8	415 947.6	415 947.6	5.1	7.6
Металлын хүдэр олборлолт	Mining of metal ores	81 308.0	185 107.2	1 733 277.3	1 879 173.9	1 619 606.3	34.1	34.2
Бусад ашигт малтмал олборлолт	Other mining and quarrying	3 929.4	17 536.1	71 555.9	73 896.9	61 194.2	1.4	1.3
Боловсруулах аж үйлдвэр	Manufacturing	190 367.0	176 279.5	1 373 232.8	1 778 880.1	676 975.7	27.0	32.4
Хүнсний бүтээгдэхүүн, ундаа үйлдвэрлэл	Manufacture of food products and beverages	70 375.1	55 238.9	593 759.3	658 416.4	4 900.1	11.7	12.0
Мах, загас, жимс, ногоо, өөх, тос боловсруулалт	Production, processing and preservation of meat, fish, fruit, vegetables, oils, fats	6 046.8	5 939.6	37 057.4	58 352.6	4 138.6	6.2 *	8.9 *
Сүү, сүүн бүтээгдэхүүн үйлдвэрлэл	Manufacture of dairy products	2 936.8	3 522.8	33 252.6	36 719.5	-	5.6 *	5.6 *
Үр тарианы гурил, цардуул, малын тэжээл үйлдвэрлэл	Manufacture of grain mill products, starches, starch products, and prepared animal feeds	17 699.4	6 499.6	118 689.2	52 683.1	-	20.0 *	8.0 *
Хүнсний бусад бүтээгдэхүүн үйлдвэрлэл	Manufacture of other food products	6 957.2	7 113.0	63 557.7	72 773.7	-	10.7 *	11.1 *
Ундаа үйлдвэрлэл /согтууруулах ундаа ороод/	Manufacture of beverages / includes alcohol drinks/	36 735.0	32 163.9	341 202.4	437 887.4	761.5	57.5 *	66.5 *
Тамхи үйлдвэрлэл	Manufacture of tobacco products	3 545.0	4 401.6	38 690.6	41 210.5	-	0.8	0.7
Нэхмэлийн үйлдвэрлэл	Manufacture of textiles	8 879.4	13 296.9	167 814.7	159 475.9	91 624.9	3.3	2.9
Хувцас үйлдвэрлэл, үслэг арьс боловсруулалт	Manufacture of wearing apparel, dressing and dyeing of fur	1 768.0	2 826.0	10 339.9	13 111.5	1 998.3	0.2	0.2
Арьс, шир боловсруулах, ширэн эдлэл, гутал үйлдвэрлэл	Tanning and dressing of leather, manufacture of luggage, handbags, saddlery harness, footwear	147.3	600.5	2 058.9	7 190.8	4 919.6	0.0	0.1
Мод, модон эдлэл үйлдвэрлэл	Manufacture of wood and wooden products	856.7	1 449.0	8 411.1	13 487.3	-	0.2	0.2
Нийтлэх, хэвлэх, дуу бичлэг хийх ажиллагаа	Publishing, printing and reproduction of recorded media	1 524.8	1 583.5	14 584.5	21 798.5	-	0.3	0.4
Цаас, цаасан бүтээгдэхүүн үйлдвэрлэл	Manufacture of paper and paper products	1 127.3	848.9	10 545.5	13 889.0	-	0.2	0.3
Кокс, шахмал түлш үйлдвэрлэл	Manufacture of coke and briquette	70 766.3	57 787.0	274 825.0	515 427.5	513 727.7	5.4	9.4
Химийн бүтээгдэхүүн үйлдвэрлэл	Manufacture of chemicals and chemical products	5 013.1	7 026.4	38 814.9	51 522.6	-	0.8	0.9
Резин болон хуванцар бүтээгдэхүүн үйлдвэрлэл	Manufacture of rubber and plastics products	323.6	618.4	2 975.9	3 407.4	-	0.1	0.1
Төмөрлөг бус эрдэс бодисоор хийсэн эдлэл үйлдвэрлэл	Production of other non-metallic mineral products	16 606.5	20 825.0	103 385.0	127 483.8	-	2.0	2.3
Төмрийн үйлдвэрлэл	Manufacture of basic metals	6 955.7	8 310.2	81 061.6	113 816.1	59 358.3	1.6	2.1
Машин, тоног төхөөрөмжөөс бусад төмөр эдлэл үйлдвэрлэл	Manufacture of fabricated metal products, except machinery and equipment	2 069.7	632.7	20 266.9	27 810.3	443.5	0.4	0.5
Бичиг хэргийн болон тооцоолох техник үйлдвэрлэл	Manufacture of office accounting and computing	14.7	448.4	1 303.2	3 206.2	-	0.0	0.1
Цахилгаан хэрэгсэл үйлдвэрлэл	Manufacture of electrical apparatus	70.8	-	846.2	2 327.3	-	0.0	0.0
Эмнэлгийн багаж хэрэгсэл, нарийн хэмжүүр, хараа зүйн хэрэгсэл үйлдвэрлэл	Manufacture of medical, precision and optical instruments	8.4	12.1	224.7	186.4	-	0.0	0.0
Тээврийн бусад хэрэгсэл үйлдвэрлэл	Manufacture of other transport equipment	147.8	183.3	2 000.0	3 341.0	-	0.0	0.1
Тавилга үйлдвэрлэл, боловсруулах үйлдвэрийн бусад	Manufacture of furniture and others	166.8	190.6	1 325.0	1 771.7	3.4	0.0	0.0
Цахилгаан, дулааны эрчим хүч үйлдвэрлэлт, усан хангамж	Electricity, thermal energy and water supply	40 105.3	39 685.0	363 757.3	400 888.1	-	7.2	7.3
Цахилгаан, дулаан, уур үйлдвэрлэл	Electricity, thermal energy, steam	36 408.9	35 847.0	328 474.6	363 139.7	-	6.5	6.6
Ус ариутгал, усан хангамж	Collection, purification and distribution of water	3 696.4	3 838.0	35 282.7	37 748.4	-	0.7	0.7

* Бүлгийн дүнд эзлэх хувь

* Percentage share within subsector

11.2 АЖ ҮЙЛДВЭРИЙН САЛБАРЫН БҮТЭЭГДЭХҮҮНИЙ НИЙТ ҮЙЛДВЭРЛЭЛ, дэд салбараар, оны үнээр, жил бүрийн эхний 11 сарын байдлаар
GROSS INDUSTRIAL OUTPUT, by divisions, at current prices, as first 11 months of selected years

Аж үйлдвэрийн салбар	Industrial division	2011 XI	2012 XI	2011 I-XI	2012 I-XI	сая төг mln tog	
						Дүнд эзлэх хувь Percentage share to total	
						2011 I-XI	2012 I-XI
Нийт дүн	Total	415 264.2	583 919.7	4 556 893.8	5 200 069.4	100.0	100.0
Уул уурхай, олборлох аж үйлдвэр	Mining and quarrying	276 617.1	411 618.1	3 197 452.2	3 520 513.7	70.2	67.7
Нүүрс олборлолт	Mining of coal and lignite, extraction of peat	158 372.2	152 405.1	1 091 753.8	1 151 820.3	24.0	22.2
Газрын тос олборлолт	Extraction of crude petroleum	40 211.7	44 512.7	281 036.0	418 862.6	6.2	8.1
Металлын хүдэр олборлолт	Mining of metal ores	73 299.6	198 773.3	1 767 335.9	1 882 505.3	38.8	36.2
Бусад ашигт малтмал олборлолт	Other mining and quarrying	4 733.6	15 927.0	57 326.4	67 325.5	1.3	1.3
Боловсруулах аж үйлдвэр	Manufacturing	98 529.6	126 971.9	995 712.3	1 272 702.1	21.9	24.4
Хүнсний бүтээгдэхүүн, ундаа үйлдвэрлэл	Manufacture of food products and beverages	53 103.0	51 026.0	439 619.1	519 328.1	9.6	10.0
Мах, загас, жимс, ногоо, өөх, тос боловсруулалт	Production, processing and preserving of meat, fish fruit, vegetables, oils, fats	12 842.7	7 354.2	32 266.7	45 212.0	7.3 *	8.7
Сүү, сүүн бүтээгдэхүүн үйлдвэрлэл	Manufacture of dairy products	2 937.7	3 612.8	32 487.9	37 180.8	7.4 *	7.2
Үр тарианы гурил, цардуул, малын тэжээл үйлдвэрлэл	Manufacture of grain mill products, starches, starch products and prepared animal feeds	5 502.9	7 908.3	54 697.5	56 858.8	12.4 *	10.9
Хүнсний бусад бүтээгдэхүүн үйлдвэрлэл	Manufacture of other food products	6 708.6	6 907.2	61 728.7	71 106.4	14.0 *	13.7
Ундаа үйлдвэрлэл / согтууруулах ундаа ороод /	Manufacture of beverages / includes alcohol drinks /	25 111.1	25 243.5	258 438.2	308 970.1	58.8 *	59.5
Тамхи үйлдвэрлэл	Manufacture of tobacco products	5 364.8	4 199.1	40 776.7	45 364.2	0.9	0.9
Нэхмэлийн үйлдвэрлэл	Manufacture of textiles	10 448.1	11 921.3	202 564.3	185 523.9	4.4	3.6
Хувцас үйлдвэрлэл, үслэг арьс боловсруулалт	Manufacture of wearing apparel, dressing and dyeing of fur	1 365.0	1 750.2	11 272.0	13 245.4	0.2	0.3
Арьс, шир боловсруулах, ширэн эдлэл, гутал үйлдвэрлэл	Tanning, dressing of leather, manufacture of luggage, handbags, saddlery, harness, and footwear	149.9	778.1	2 162.5	7 530.5	0.0	0.1
Мод, модон эдлэл үйлдвэрлэл	Manufacture of wood and wooden products	775.2	1 058.5	8 510.2	13 545.1	0.2	0.3
Нийтлэх, хэвлэх, дуу бичлэг хийх ажиллагаа	Publishing, printing and reproduction of recorded media	1 586.4	1 578.7	14 532.1	21 707.7	0.3	0.4
Цаас, цаасан бүтээгдэхүүн үйлдвэрлэл	Manufacture of paper and paper products	1 064.5	929.5	9 341.7	13 233.2	0.2	0.3
Кокс, шахмал түлш үйлдвэрлэл	Manufacture of coke and briquette	72.9	10 987.8	23 963.7	88 870.3	0.5	1.7
Химийн бүтээгдэхүүн үйлдвэрлэл	Manufacture of chemicals and chemical products	4 976.3	6 599.8	38 320.2	51 433.5	0.8	1.0
Резин болон хуванцар бүтээгдэхүүн үйлдвэрлэл	Manufacture of rubber and plastics products	304.3	860.4	2 625.1	3 611.9	0.1	0.1
Төмөрлөг бус эрдэс бодисоор хийсэн эдлэл үйлдвэрлэл	Production of other non-metallic mineral products	7 878.4	21 042.8	81 952.5	119 929.1	1.8	2.3
Төмрийн үйлдвэрлэл	Manufacture of basic metals	8 388.8	13 047.0	93 616.9	152 634.0	2.1	2.9
Машин, тоног төхөөрөмжөөс бусад төмөр эдлэл үйлдвэрлэл	Manufacture of fabricated metal products, except machinery and equipment	2 666.6	709.7	21 617.6	25 451.2	0.5	0.5
Бичиг хэргийн болон тооцоолох техник үйлдвэрлэл	Manufacture of office accounting and computing	14.7	14.7	700.7	3 843.9	0.0	0.1
Цахилгаан хэрэгсэл үйлдвэрлэл	Manufacture of electrical apparatus	70.8	67.1	799.3	2 310.0	0.0	0.0
Эмнэлгийн багаж хэрэгсэл, нарийн хэмжүүр, хараа зүйн хэрэгсэл үйлдвэрлэл	Manufacture of medical precision and optical instruments	6.0	10.6	129.5	86.9	0.0	0.0
Тээврийн бусад хэрэгсэл үйлдвэрлэл	Manufacture of other transport equipment	145.1	213.3	2 075.9	3 379.9	0.0	0.1
Тавилга үйлдвэрлэл, боловсруулах үйлдвэрийн бусад	Manufacture of furniture and others	148.8	177.2	1 132.3	1 673.1	0.0	0.0
Цахилгаан, дулааны эрчим хүч үйлдвэрлэлт, усан хангамж	Electricity, thermal energy and water supply	40 117.6	45 329.8	363 729.3	406 853.5	8.0	7.9
Цахилгаан, дулаан, уур үйлдвэрлэл	Electricity, thermal energy, steam	36 406.8	41 391.2	327 478.3	367 687.7	7.2	7.1
Ус ариутгал, усан хангамж	Collection, purification and distribution of water	3 710.8	3 938.6	36 251.0	39 165.9	0.8	0.8

* Бүлгийн дүнд эзлэх хувь

* Percentage share within subsector

11.3 АЖ ҮЙЛДВЭРИЙН САЛБАРЫН БҮТЭЭГДЭХҮҮНИЙ НИЙТ ҮЙЛДВЭРЛЭЛ, дэд салбараар, 2005 оны зэрэгцүүлэх үнээр, жил бүрийн эхний 11 сарын байдлаар

GROSS INDUSTRIAL OUTPUT, by divisions, at constant prices of 2005, by the first 11 months of selected years

Аж үйлдвэрийн салбар	Industrial division	2011 XI	2012 XI	2011 I-XI	2012 I-XI	сая төг / mln tog	
						2012 I-XI	2011 I-XI %
Нийт дүн	Total	191 174.9	220 579.7	1 862 646.7	1 996 894.2		107.2
Уул уурхай, олборлох аж үйлдвэр	Mining and quarrying	112 162.7	132 073.1	1 102 043.8	1 176 118.4		106.7
Нүүрс олборлолт	Mining of coal and lignite, extraction of peat	38 825.4	37 412.0	290 896.3	265 655.7		91.3
Газрын тос олборлолт	Extraction of crude petroleum	16 240.2	19 999.1	122 822.8	177 601.1		144.6
Металлын хүдэр олборлолт	Mining of metal ores	55 509.6	67 791.5	666 377.4	708 191.0		106.3
Бусад ашигт малтмал олборлолт	Other mining and quarrying	1 587.6	6 870.5	21 947.2	24 670.6		112.4
Боловсруулах аж үйлдвэр	Manufacturing	55 841.5	64 584.8	560 268.1	612 152.6		109.3
Хүнсний бүтээгдэхүүн, ундаа үйлдвэрлэл	Manufacture of food products and beverages	30 179.1	29 160.4	276 064.7	307 788.3		111.5
Мах, загас, жимс, ногоо, өөх, тос боловсруулалт	Production, processing and preserving of meat, fish fruit, vegetables, oils, fats	4 746.3	2 032.7	14 452.5	14 355.8		99.3
Сүү, сүүн бүтээгдэхүүн үйлдвэрлэл	Manufacture of dairy products	1 955.2	2 117.2	18 930.8	22 680.3		119.8
Үр тарианы гурил, цардуул, малын тэжээл үйлдвэрлэл	Manufacture of grain mill products, starches, starch products and prepared animal feeds	3 325.9	5 853.0	34 209.9	38 254.1		111.8
Хүнсний бусад бүтээгдэхүүн үйлдвэрлэл	Manufacture of other food products	3 365.9	3 392.8	28 600.9	33 352.5		116.6
Ундаа үйлдвэрлэл / согтууруулах ундаа ороод /	Manufacture of beverages / includes alcohol drinks /	16 785.9	15 764.8	179 870.8	199 145.7		110.7
Тамхи үйлдвэрлэл	Manufacture of tobacco products	2 916.6	1 222.5	22 697.2	19 458.1		85.7
Нэхмэлийн үйлдвэрлэл	Manufacture of textiles	6 299.0	6 677.3	95 698.8	76 089.2		79.5
Хувцас үйлдвэрлэл, үслэг арьс боловсруулалт	Manufacture of wearing apparel, dressing and dyeing of fur	764.1	729.9	11 698.9	10 789.3		92.2
Арьс, шир боловсруулах, ширэн эдлэл, гутал үйлдвэрлэл	Tanning, dressing of leather, manufacture of luggage, handbags, saddlery, harness, and footwear	742.1	1 441.8	3 618.6	9 059.3		250.4
Мод, модон эдлэл үйлдвэрлэл	Manufacture of wood and wooden products	180.7	274.7	2 377.0	2 478.4		104.3
Цаас, цаасан бүтээгдэхүүн үйлдвэрлэл	Manufacture of paper and paper products	287.6	243.8	2 635.7	3 729.5		141.5
Нийтлэх, хэвлэх, дуу бичлэг хийх ажиллагаа	Publishing, printing and reproduction of recorded media	906.4	886.5	8 952.5	13 892.8		155.2
Кокс, шахмал түлш үйлдвэрлэл	Manufacture of coke and briquette	49.8	210.1	368.4	1 165.6		316.4
Химийн бүтээгдэхүүн үйлдвэрлэл	Manufacture of chemicals and chemical products	2 065.5	4 257.6	20 867.2	21 449.5		102.8
Резин болон хуванцар бүтээгдэхүүн үйлдвэрлэл	Manufacture of rubber and plastic products	270.7	800.6	2 349.4	9 235.5		393.1
Төмөрлөг бус эрдэс бодисоор хийсэн эдлэл үйлдвэрлэл	Production of other non-metallic mineral products	4 757.0	11 736.1	51 680.8	65 765.2		127.3
Төмрийн үйлдвэрлэл	Manufacture of basic metals	6 029.6	6 693.8	55 894.1	60 200.6		107.7
Машин, тоног төхөөрөмжөөс бусад төмөр эдлэл үйлдвэрлэл	Manufacture of fabricated metal products, except machinery and equipment	1.7	1.7	34.4	71.9		209.0
Бичиг хэргийн болон тооцоолох техник үйлдвэрлэл	Manufacture of office, accounting and computing machinery	22.2	22.2	774.9	3 907.1		504.2
Цахилгаан хэрэгсэл үйлдвэрлэл	Manufacture of electrical apparatus	268.9	73.0	3 216.5	3 611.5		112.3
Эмнэлгийн багаж хэрэгсэл, нарийн хэмжүүр, хараа зүйн хэрэгсэл үйлдвэрлэл	Manufacture of medical precision and optical instruments	0.4	0.7	68.7	7.6		11.1
Тээврийн бусад хэрэгсэл үйлдвэрлэл	Manufacture of other transport equipment	35.5	43.2	423.1	776.5		183.5
Тавилга үйлдвэрлэл, боловсруулах үйлдвэрийн бусад	Manufacture of furniture and others	64.5	109.0	847.3	2 676.8		315.9
Цахилгаан, дулааны эрчим хүч үйлдвэрлэлт, усан хангамж	Electricity, thermal energy and water supply	23 170.7	23 921.7	200 334.7	208 623.2		104.1
Цахилгаан, дулаан, уур үйлдвэрлэл	Electricity, thermal energy, steam	22 003.7	22 737.9	187 889.4	196 009.2		104.3
Ус ариутгал, усан хангамж	Collection, purification and distribution of water	1 167.0	1 183.8	12 445.3	12 614.0		101.4

11.4 АЖ ҮЙЛДВЭРИЙН САЛБАРЫН ГОЛ НЭР ТӨРЛИЙН БҮТЭЭГДЭХҮҮН ҮЙЛДВЭРЛЭЛ, жил бүрийн эхний 11 сарын байдлаар
PRODUCTION OF MAJOR COMMODITIES, by the first 11 months of selected years

Гол нэр төрлийн бүтээгдэхүүн	Major commodities	Хэмжих нэгж	Unit	2011 XI	2012 XI	2011 I-XI	2012 I-XI	2012 I-XI / 2011 I-XI	%
Цахилгаан, дулааны эрчим хүч үйлдвэрлэл, усан хангамж				Electricity, thermal energy and water supply					
Цахилгаан эрчим хүч	Electricity	сая кВт.цаг	mln.kW.h	381.8	387.4	3 488.7	3 666.6	105.1	
Дулааны эрчим хүч	Thermal energy	мян.Гкал	thous.Gkal	1 007.5	1 089.3	7 065.5	7 187.9	101.7	
Түгээсэн цэвэр ус	Distribution water	мян.м ³	thous.m ³	5 302.3	5 378.5	56 543.8	57 310.4	101.4	
Уул уурхай, олборлох аж үйлдвэр				Mining and quarrying					
Нүүрс	Coal	мян.т	thous.t	3 705.7	3 570.8	27 764.7	25 355.6	91.3	
Газрын тос	Crude oil	мян.баррел	thous.barril	296.8	365.5	2 244.8	3 246.0	144.6	
Зэсийн баяжмал, металл агуулгаараа	Copper, with concentrate	мян.т	thous.t	42.7	40.6	472.3	475.2	100.6	
Зэсийн баяжмал, 35%-ийн агуулгад шилжүүлснээр	Copper concentrate with 35 %	мян.т	thous.t	28.8	28.1	317.9	318.9	100.3	
Молибдений баяжмал, металл агуулгаараа	Molybdenum, with concentrate	т	t	320.0	315.0	3 593.0	3 613.1	100.6	
Молибдений баяжмал, 47%-ийн агуулгад шилжүүлснээр	Molybdenum concentrate with 47 %	т	t	333.3	322.4	3 759.3	3 717.4	98.9	
Алт	Gold	кг	kg	475.7	686.1	5 483.3	5 520.8	100.7	
Төмрийн хүдэр	Iron ore	мян.т	thous.t	319.3	714.5	5 485.8	7 162.9	130.6	
Хайлуур жоншны баяжмал	Fluor spar concentrate	мян.т	thous.t	7.7	50.6	116.0	143.2	123.4	
Цайрын баяжмал	Zincum concentrate	мян.т	thous.t	7.8	12.0	96.2	106.1	110.3	
Буталмал чулуу	Broken or crashed stone	мян.м ³	thous.m ³	12.5	18.1	85.8	221.7	258.4	
Боловсруулах аж үйлдвэр				Manufacturing					
Үхрийн мах	Beef	т	t	606.1	322.7	1 628.3	2 420.3	148.6	
Хонины мах	Mutton	т	t	1 277.0	446.3	2 155.7	1 989.5	92.3	
Адууны мах	Horse meat	т	t	1 333.4	18.6	1 701.4	60.9	3.6	
Ямааны мах	Goat meat	т	t	772.3	250.9	947.0	694.4	73.3	
Гахайн мах	Pork	т	t	1.5	2.0	17.5	19.4	110.9	
Өлөн гэдэс	Small intestine	мян.гогцоо	thous.rolls	106.0	91.1	1 071.9	899.2	83.9	
Хиаман төрлийн бүтээгдэхүүн	Kind of sausage	т	t	177.5	196.9	1 949.8	1 999.7	102.6	
Жимсний компот	Fruit compote	т	t	2.8	4.7	62.1	113.7	183.1	
Шингэн сүү	Milk	мян.л	thous.l	2 176.2	2 303.9	19 187.8	23 061.2	120.2	
Тараг	Sour milk and yoghurt	мян.л	thous.l	596.4	684.6	8 255.8	7 132.5	86.4	
Зайрмаг	Ice cream	мян.ш	thous.pcs	1 863.1	919.3	23 356.9	31 711.3	135.8	
Цөцгий, цөцгийн тос	Soured cream and butter	т	t	124.6	173.4	929.9	1 476.4	158.8	
Бяслаг, аарц	Cheese and curds from sour milk	т	t	6.5	27.5	65.0	306.1	470.9	
Дээд гурил	Wheat flour, highest grade	т	t	2 024.2	4 963.6	19 917.9	27 781.0	139.5	
Нэгдүгээр гурил	Wheat flour, grade I	т	t	5 716.6	7 790.7	59 964.7	56 978.0	95.0	
Хоёрдугаар гурил	Wheat flour, grade II	т	t	807.3	1 960.3	9 606.7	13 004.9	135.4	
Хүүхдийн будаа	Semolina	т	t	32.0	53.0	296.6	437.0	147.3	
Мальн тэжээл	Fodder	т	t	3 370.3	5 028.1	29 809.0	32 814.1	110.1	
Талх	Bread	т	t	2 747.6	2 312.5	21 487.4	23 065.2	107.3	
Нарийн боов	Bakery products	т	t	1 245.1	1 285.0	11 815.2	12 455.7	105.4	
Бялуу	Cake	т	t	62.1	40.2	531.9	762.9	143.4	
Чихэр	Sweets	т	t	5.9	6.3	72.7	85.1	117.1	
Жигнэмэг	Biscuit	т	t	42.4	59.8	357.7	516.5	144.4	
Гоймон	Macaroni noodles	т	t	238.7	479.8	2 031.0	3 133.1	154.3	
Пүнтүүз	Starched noodles	т	t	3.0	5.6	32.5	47.6	146.5	
Хүнсний давс	Salt	т	t	207.0	255.3	1 976.0	2 256.5	114.2	
Бууз, банш	Buuz and dumpling	т	t	179.4	159.9	1 194.0	1 772.6	148.5	
Кетчуп	Ketchup	т	t	2.1	3.2	109.1	148.7	136.3	
Савласан ногоон цай	Green tea	кг	kg	1 091.1	7 011.2	21 273.8	30 243.7	142.2	
Шарсан төмс	Chips	т	t	38.8	55.0	290.9	430.2	147.9	
Спирт	Spirit	мян.л	thous.l	398.9	312.9	3 338.9	3 013.5	90.3	
Архи	Alcoholic beverage	мян.л	thous.l	1 992.4	1 746.4	23 333.5	24 845.8	106.5	
Дарс	Wine	мян.л	thous.l	14.7	5.3	103.4	70.1	67.8	
Шар айраг	Beer	мян.л	thous.l	5 055.8	4 767.9	51 561.9	60 570.7	117.5	
Цэвэр ус	Pure water	мян.л	thous.l	2 647.0	2 607.0	30 117.1	32 895.1	109.2	
Амтат ус, ундаа	Soft drinks	мян.л	thous.l	7 050.0	4 925.3	72 490.0	70 165.5	96.8	
Жүүс	Juice	мян.л	thous.l	4 529.2	6 167.2	49 076.9	60 587.9	123.5	
Тамхи	Cigarettes	мян.блок	thous.blocks	972.2	407.5	7 565.7	6 486.0	85.7	
Хивс	Carpet	мян.м ²	thous.m ²	83.4	89.3	763.8	833.7	109.2	
Сүлжмэл эдлэл	Knitted goods	мян.ш	thous.pcs	71.2	76.5	693.9	733.9	105.8	
Самнасан ноолуур	Combed down	т	t	13.9	21.8	866.1	388.8	44.9	
Эсгий	Felt	мян.м	thous.m	17.3	19.4	209.5	237.3	113.3	
Тэмээний ноосон хөнжил	Camel woollen blanket	мян.м	thous.m	1.2	1.8	21.9	5.5	25.1	
Эсгий гутал	Felt boots	мян.хос	thous.pairs	4.9	3.8	36.4	30.9	85.0	

(Хүснэгт 11.4-ийн үргэлжлэл Table 11.4 continuation)

Гол нэр төрлийн бүтээгдэхүүн	Major commodities	Хэмжих нэгж	Unit	2011 XI	2012 XI	2011 I-XI	2012 I-XI	2012 I-XI 2011 I-XI	%
Нэхий дээл	Sheepskin coat	ш	pcs	2 329	2 017	16 890	6 316		37.4
Савхин гутал, ботинк	Leather boots, shoes	мян.хос	thous.pairs	1.6	2.6	8.0	13.7		170.9
Барилгын модон хаалга, цонх	Wooden building door and windows	м ²	m ²	905.6	1 182.4	10 836.8	6 294.9		58.1
Барилгын шалны банз	Plank for floor	м ³	m ³	-	63.0	1 073.6	1 048.1		97.6
Зүсмэл материал	Sawn wood	м ³	m ³	549.0	175.0	10 149.0	10 751.5		105.9
Төмөр замын дэр мод	Railway sleeper	мян.м ³	thous.m ³	0.5	1.4	8.7	10.9		125.3
Дэвтэр	Notebook	мян.ш	thous.pcs	1 188.5	710.9	9 739.3	10 399.6		106.8
Ариун цэврийн цаас	Toilet paper	мян.ш	thous.pcs	419.0	409.6	2 951.4	4 830.0		163.7
Бичгийн цаас	Printing and copy paper	т	t	3.8	13.5	147.3	141.4		96.0
Сонин	Newspaper	сая х.д.х	mln.pr.p	3.7	6.2	36.9	59.8		161.9
Ном	Book	сая х.д.х	mln.pr.p	4.3	3.3	41.3	51.6		125.0
Хэвлэмэл хуванцар картууд	Printing plastic cards	мян.ш	thous.pcs	1.3	-	32.6	20.6		63.2
Бусад хэвлэмэл зүйлс	Other printing matter	мян.ш	thous.pcs	797.0	312.6	7 055.1	23 015.3		326.2
Шахмал түлш	Briquette	т	t	599.7	2 193.5	3 990.4	11 201.6		280.7
Шахмал эм	Medical tablets	мян.боодол	thous.packs	1 054.3	1 205.6	14 367.5	12 304.3		85.6
Шингэн эм	Liquid medicine	т	t	180.3	202.5	2 269.5	2 421.7		106.7
Гоо сайхны тос	Beauty cream	мян.ш	thous.pcs	72.3	51.9	607.9	649.4		106.8
Вакуум цонх, хаалга	Vacuum windows and doors	м ²	m ²	1 390.4	9 366.8	9 473.4	20 210.4		213.3
Цемент	Cement	мян.т	thous.t	36.4	14.4	410.1	342.5		83.5
Шохой	Lime	мян.т	thous.t	5.5	6.1	40.8	63.8		156.2
Төмөр бетон эдлэл	Articles of iron concrete	мян.м ³	thous.m ³	2.2	11.9	46.2	77.2		167.1
Бетон дэр	Metal sleeper	мян.ш	thous.pcs	4.3	8.8	32.3	141.4		438.1
Цул бетон	Solid concrete	м ³	m ³	149.0	866.0	811.9	1 839.4		226.6
Бетон зуурмаг	Concrete mortar	м ³	m ³	8 530.5	118 316.7	66 092.4	174 976.2		264.7
Шавардлагын зуурмаг	Plastering mortar	м ³	m ³	4.0	6.9	67.0	206.3		307.9
Катодын зэс, 99%	Copper 99%	т	t	224.0	199.4	2 205.2	2 097.5		95.1
Металл бэлдэц	Metal steel	мян.т	thous.t	6.0	10.5	54.2	60.9		112.3
Металл цувимал	Metal foundries	мян.т	thous.t	5.0	4.1	48.0	51.5		107.1
Ган төмөр хийц	Steel casting	мян.т	thous.t	0.5	0.3	3.4	4.0		118.6
Цахилгааны утас	Electric wire	т	t	103.2	28.0	1 234.3	1 385.9		112.3
Алт, мөнгөн эдлэл	Jewellery	ш	pcs	44	44	983	439		44.7
Одон, медаль	Decoration and medal	мян.ш	thous.pcs	0.6	-	13.0	8.6		66.2
Лаа	Candle	мян.ш	thous.pcs	17.0	-	233.0	229.1		98.3

11.5 ЗАРИМ ГОЛ НЭР ТӨРЛИЙН БЭЛЭН БҮТЭЭГДЭХҮҮНИЙ ҮЛДЭГДЭЛ, жил бүрийн
11 дүгээр сарын эцэст

STOCKS OF SOME MAJOR COMMODITIES, by the end of November of the selected years

Гол нэр төрлийн бүтээгдэхүүн	Major commodities	Хэмжих нэгж	Unit	2011 XI	2012 XI
Газрын тос	Crude oil	баррель	barrel	33 198.2	15 081.7
Зэсийн баяжмал, металл агуулгаараа	Copper, with concentrate	т	t	2 400.0	5 500.0
Молибдений баяжмал, металл агуулгаараа	Molybdenium, with concentrate	т	t	100.4	165.8
Катодын зэс, 99%	Copper 99%	т	t	79.8	69.6
Гурил	Wheat flour	т	t	2 817.6	7 400.5
Малын мах	Meat	т	t	2 216.4	711.4
Нарийн боов	Bakery products	т	t	111.6	88.9
Спирт	Spirit	мян.л	thous.l	387.3	272.5
Архи, дарс	Alcohol wine	мян.л	thous.l	262.2	190.6
Малын тэжээл	Fodder	т	t	4 616.6	2 041.6

**XII. ТЭЭВЭР
TRANSPORT**

12.1 ТӨМӨР ЗАМ, АГААРЫН ТЭЭВРИЙН ҮНДСЭН ҮЗҮҮЛЭЛТ, жил бүрийн эхний 11 сарын байдлаар
MAIN INDICATORS OF RAILWAY AND AIR TRANSPORT, as of first 11 months of selected years

Тээврийн төрөл, үзүүлэлтүүд	Types of transport and indicators	2010 I-XI	2011 I-XI	2012 I-XI	$\frac{2012 \text{ I-XI}}{2011 \text{ I-XI}}$ %
I. Төмөр замын тээвэр		Railway transport			
Тээсэн ачаа, мян.т	<i>Carried freight, thous.t</i>	15 282.6	16 723.1	18 719.3	111.9
дотоодын	<i>domestic</i>	7 543.9	7 835.9	8 986.2	114.7
гаргалт	<i>export</i>	4 160.3	5 312.8	6 038.4	113.7
оруулалт	<i>import</i>	1 418.8	1 809.6	2 282.2	126.1
дамжин өнгөрөх	<i>transit</i>	2 159.5	1 764.9	1 412.4	80.0
Ачаа эргэлт, сая т.км	<i>Freight turnover, mln.t. km</i>	9 386.1	10 346.2	11 210.0	108.3
дотоодын	<i>domestic</i>	2 400.6	2 648.2	3 047.4	115.1
гаргалт	<i>export</i>	3 889.1	4 795.1	5 441.6	113.5
оруулалт	<i>import</i>	699.3	943.9	1 153.1	122.2
дамжин өнгөрөх	<i>transit</i>	2 397.1	1 959.1	1 567.8	80.0
Зорчигчдын тоо, мян.хүн	<i>Carried passengers, thous.persons</i>	3 239.5	3 544.2	3 702.6	104.5
олон улсад зорчсон	<i>international carried</i>	133.8	154.0	158.9	103.1
дотоодод зорчсон	<i>domestic carried</i>	3 105.6	3 390.2	3 543.8	104.5
Зорчигч эргэлт, сая хүн км	<i>Passenger turnover, mln.pass.km</i>	1 120.4	1 296.0	1 365.8	105.4
Шилжүүлсэн сая т.км	<i>In terms of mln.t. km</i>	10 506.5	11 642.2	12 575.7	108.0
Тээврийн орлого, оны үнээр, сая төг	<i>Revenue, at current prices, mln.tog</i>	271 446.6	352 644.9	384 318.7	109.0
II. Агаарын тээвэр		Air transport			
Тээсэн ачаа, т	<i>Carried freight, t</i>	1 504.5	2 580.6	3 677.0	142.5
шуудан	<i>mail</i>	343.4	387.6	372.9	96.2
тээш	<i>luggage</i>	251.5	358.0	432.1	120.7
ачаа	<i>freight</i>	909.7	1 835.1	2 872.0	156.5
Ачаа эргэлт, мян.т.км	<i>Freight turnover, thous.t. km</i>	3 917.3	6 771.0	9 114.2	134.6
шуудан	<i>mail</i>	595.8	705.7	742.4	105.2
тээш	<i>luggage</i>	359.3	503.4	574.1	114.0
ачаа	<i>freight</i>	2 962.1	5 561.9	7 797.7	140.2
Зорчигчдын тоо, мян.хүн	<i>Carried passengers, thous.persons</i>	364.7	525.2	713.5	135.8
олон улсад зорчсон	<i>international carried</i>	253.3	348.1	411.4	118.2
дотоодод зорчсон	<i>domestic carried</i>	111.4	177.1	302.0	170.6
Зорчигч эргэлт, сая хүн км	<i>Passenger turnover, mln.pass.km</i>	618.2	893.6	1 125.6	126.0
Шилжүүлсэн сая т.км	<i>In terms of mln.t. km</i>	60.1	87.9	111.3	126.6
Тээврийн орлого, оны үнээр, сая төг	<i>Revenue, at current prices, mln.tog</i>	105 714.4	151 435.7	183 283.4	121.0

XIII. ЦАГ УУР, АГААРЫН БОХИРДОЛ
METEOROLOGY AND AIR POLLUTION

13.1 ЦАГ УУРЫН ҮЗҮҮЛЭЛТ
METEOROLOGICAL PARAMETERS

Цаг уурын станцын байршил	Meteorological stations	Агаарын дундаж температур (°C)				Олон жилийн (1960-1990 оны) дундаж температур (°C)-тай харьцуулбал : +, - Comparison with multi year (1960-1990) mean temperature (°C) : +, -			
		Air average temperature (°C)							
		2010 XI	2011 XI	2012		2010 XI	2011 XI	2012	
				X	XI			X	XI
		Баруун бүс				Western region			
Өлгий	<i>Olgii</i>	-3.5	-7.5	1.3	-8.1	5.1	0.3	-0.1	-0.2
Алтай	<i>Altai</i>	-6.3	-7.4	-2.3	-11.2	4.2	2.2	-1.3	-1.4
Улиастай	<i>Uliastai</i>	-9.7	-10.6	-1.8	-12.5	3.6	1.7	-1.1	-0.1
Тосонцэнгэл	<i>Tosontsengel</i>	-15.1	-19.2	2.1	-18.8	3.6	-2.1	5.2	-1.6
Улаангом	<i>Ulaangom</i>	-6.0	-9.0	1.9	-11.0	4.6	0.1	0.3	-1.8
Ховд	<i>Khovd</i>	-5.0	-8.1	2.6	-8.1	4.8	1.0	0.1	1.1
		Хангайн бүс				Khangai region			
Цэцэрлэг	<i>Tsetserleg</i>	-4.8	-7.7	0.9	-9.5	2.8	-0.7	-0.6	-2.3
Баянхонгор	<i>Bayankhongor</i>	-6.8	-9.8	-2.3	-12.0	4.0	-0.2	-2.8	-2.2
Булган	<i>Bulgan</i>	-8.2	-13.1	-0.6	-11.5	2.7	-2.5	-0.4	-0.8
Эрдэнэт	<i>Erdenet</i>	-6.0	-9.0	0.2	-10.6	2.7	-0.7	-1.1	-2.3
Арвайхээр	<i>Arvaikheer</i>	-5.5	-7.0	0.9	-9.6	1.7	-0.5	-1.1	-2.9
Хархорин	<i>Kharkhorin</i>	-3.0	-8.2	1.7	-11.4	6.0	-0.5	1.0	-2.7
Мөрөн	<i>Moron</i>	-6.3	-15.2	0.5	-15.4	5.2	-4.9	0.0	-5.2
Хатгал	<i>Khatgal</i>	-9.8	-15.7	-3.5	-16.1	3.9	-2.7	-0.5	-3.2
		Төвийн бүс				Central region			
Чойр	<i>Choir</i>	-8.4	-10.2	1.3	-11.9	2.0	-0.4	-0.7	-2.1
Дархан	<i>Darkhan</i>	-7.1	-9.5	2.4	-10.4	3.1	3.2	0.4	-0.2
Сайншанд	<i>Sainshand</i>	-5.1	-7.6	6.7	-5.9	2.0	-1.0	1.5	0.8
Замын-Үүд	<i>Zamiin-Uud</i>	-4.3	-6.5	5.6	-9.0	2.4	-0.4	0.3	-2.7
Мандалговь	<i>Mandalgovi</i>	-5.8	-9.6	1.4	-9.8	3.0	-1.5	-1.1	-1.6
Даланзадгад	<i>Dalanzadgad</i>	-1.9	-2.9	5.1	-6.4	3.0	1.5	-0.5	-2.0
Ханбогд	<i>Khanbogd</i>	-0.1	-1.9	7.6	-3.9	2.5	0.1	-0.4	-1.8
Сүхбаатар	<i>Sukhbaatar</i>	-8.2	-10.0	1.7	-11.8	2.3	-0.4	-0.2	-2.4
Баруунхараа	<i>Baruunkharaa</i>	-7.8	-10.0	0.8	-12.6	3.3	1.0	-0.6	-1.7
Зүүнхараа	<i>Zuunkharaa</i>	-7.0	-10.0	0.7	-11.5	3.0	2.1	1.5	-0.5
Зуунмод	<i>Zuunmod</i>	-9.1	-10.8	-1.4	-13.5	2.1	0.0	-1.1	-2.6
		Зүүн бүс				Eastern region			
Чойбалсан	<i>Choibalsan</i>	-8.1	-13.1	2.5	-10.6	1.8	-3.8	0.2	-1.2
Баруун-Урт	<i>Baruun-Urt</i>	-8.9	-10.8	2.5	-10.4	1.3	-1.3	0.0	-0.9
Өндөрхаан	<i>Ondorkhaan</i>	-9.9	-13.4	1.1	-12.5	2.8	-1.9	0.2	-0.8
		Улаанбаатар				Ulaanbaatar			
Улаанбаатар	<i>Ulaanbaatar</i>	-8.9	-10.4	0.2	-12.3	2.5	0.6	-0.4	-1.3

Эх сурвалж: Ус, цаг уурын хүрээлэнгийн мэдээ.

Source: Data of the Institute of Meteorology and Hydrology.

(Хүснэгт 13.1-ийн үргэлжлэл Table 13.1 continuation)

Цаг уурын станцын байршил	Meteorological stations	Үнэмлэхүй их температур (°C)				Үнэмлэхүй бага температур (°C)			
		Maximum temperature (°C)				Minimum temperature (°C)			
		2010 XI	2011 XI	2012		2010 XI	2011 XI	2012	
				X	XI			X	XI
		Баруун бүс				Western region			
Өлгий	<i>Olgii</i>	7.7	5.0	14.8	4.3	-20.0	-20.1	-16.1	-22.4
Алтай	<i>Altai</i>	8.0	4.3	10.4	3.7	-23.3	-23.3	-19.5	-28.0
Улиастай	<i>Uliastai</i>	10.5	7.2	14.8	7.5	-29.9	-27.4	-17.7	-30.6
Тосонцэнгэл	<i>Tosontsengel</i>	2.7	2.8	14.5	0.2	-35.2	-36.4	-22.3	-36.6
Улаангом	<i>Ulaangom</i>	5.0	4.0	16.1	-0.3	-21.0	-17.5	-14.2	-23.4
Ховд	<i>Khovd</i>	11.8	6.9	17.0	7.2	-24.7	-19.0	-15.1	-22.6
		Хангайн бүс				Khangai region			
Цэцэрлэг	<i>Tsetserleg</i>	13.0	11.4	15.5	11.3	-24.6	-20.4	-13.4	-24.5
Баянхонгор	<i>Bayankhongor</i>	10.4	3.7	13.5	0.9	-21.4	-23.9	-20.6	-27.5
Булган	<i>Bulgan</i>	12.3	6.5	19.3	10.0	-28.5	-28.8	-17.1	-29.5
Эрдэнэт	<i>Erdenet</i>	10.8	7.0	17.7	8.0	-22.3	-8.1	-13.5	-26.0
Арвайхээр	<i>Arvaikheer</i>	12.1	8.6	15.5	9.9	-23.4	-20.4	-13.4	-24.7
Хархорин	<i>Kharkhorin</i>	12.0	10.0	19.0	11.0	-26.0	-22.0	-12.0	-25.0
Мөрөн	<i>Moron</i>	8.8	5.0	16.7	3.8	-24.4	-29.9	-15.3	-32.9
Хатгал	<i>Khatgal</i>	5.3	5.0	14.0	1.9	-30.4	-33.3	-23.6	-36.7
		Төвийн бүс				Central region			
Чойр	<i>Choir</i>	11.0	4.9	17.8	8.6	-24.0	-24.9	-13.4	-29.7
Дархан	<i>Darkhan</i>	11.5	9.1	21.3	8.4	-26.9	-24.0	-9.8	-28.3
Сайншанд	<i>Sainshand</i>	12.2	8.2	22.9	12.4	-20.1	-23.0	-6.5	-22.8
Замын-Үүд	<i>Zamiin-Uud</i>	14.0	11.7	24.4	11.5	-18.2	-24.9	-10.0	-22.3
Мандалговь	<i>Mandalgovi</i>	11.8	6.3	18.0	9.2	-24.4	-25.7	-13.4	-27.5
Даланзадгад	<i>Dalanzadgad</i>	13.7	11.2	18.0	13.5	-17.7	-14.6	-9.2	-18.9
Ханбогд	<i>Khanbogd</i>	15.0	13.1	21.6	14.1	-15.2	-16.5	-7.5	-19.0
Сүхбаатар	<i>Sukhbaatar</i>	7.5	6.5	20.0	6.2	-31.7	-22.1	-10.3	-31.0
Баруунхараа	<i>Baruunkharaa</i>	13.3	11.9	21.6	9.8	-26.0	-25.4	-14.7	-33.3
Зүүнхараа	<i>Zuunkharaa</i>	12.0	13.0	21.0	11.0	-26.0	-23.0	-16.0	-30.0
Зуунмод	<i>Zuunmod</i>	8.7	6.6	16.0	6.5	-26.4	-24.1	-15.3	-30.9
		Зүүн бүс				Eastern region			
Чойбалсан	<i>Choibalsan</i>	12.2	7.0	24.0	11.7	-26.0	-7.6	-13.5	-27.5
Баруун-Урт	<i>Baruun-Urt</i>	10.3	5.5	22.9	11.6	-26.6	-24.6	-11.5	-28.4
Өндөрхаан	<i>Ondorkhaan</i>	10.4	7.6	22.7	12.4	-30.5	-30.8	-14.7	-33.2
		Улаанбаатар				Ulaanbaatar			
Улаанбаатар	<i>Ulaanbaatar</i>	8.1	9.3	17.8	8.1	-23.9	-24.6	-14.1	-28.4

(Хүснэгт 13.1-ийн үргэлжлэл Table 13.1 continuation)

Цаг уурын станцын байршил	Meteorological stations	Хур тунадасны нийлбэр (мм) Sum of precipitation (mm)				Салхины үнэмлэхүй их хурд (м/с) Maximum wind speed (m/s)				Шороон болон цасан шуургатай өдрийн тоо Number of dust and snow storm days			
		2010		2012		2010		2012		2010		2012	
		XI	XI	X	XI	XI	XI	X	XI	XI	XI	X	XI
		Баруун бүс				Western region							
Өлгий	Olgii	3.0	0.0	4.0	0.3	31	22	25	27	7	1	5	8
Алтай	Altai	3.4	0.0	14.8	10.0	27	21	23	28	1	-	-	7
Улиастай	Uliastai	6.6	2.5	5.1	5.0	20	14	16	20	1	2	-	3
Тосонцэнгэл	Tosontsengel	12.5	10.1	4.0	11.3	14	14	18	12	2	-	-	-
Улаангом	Ulaangom	10.9	3.1	3.9	13.5	13	14	16	14	-	1	-	1
Ховд	Khovd	8.9	0.0	15.5	2.7	30	17	14	20	7	3	2	6
		Хангайн бүс				Khangai region							
Цэцэрлэг	Tsetserleg	8.8	8.4	10.0	9.4	14	17	10	19	5	1	-	5
Баянхонгор	Bayankhongor	0.0	4.9	10.4	9.0	18	12	15	17	1	1	-	1
Булган	Bulgan	10.7	6.4	14.8	2.7	19	14	15	14	-	-	-	-
Эрдэнэт	Erdenet	4.3	3.2	23.3	12.3	15	16	15	15	-	-	-	1
Арвайхээр	Arvaikheer	7.4	2.5	7.4	10.7	20	19	18	20	2	1	-	4
Хархорин	Kharkhorin	25.7	15.3	9.3	27.8	26	14	12	24	11	9	2	19
Мөрөн	Moron	0.2	8.9	7.4	9.9	21	7	17	14	-	3	5	-
Хатгал	Khatgal	2.4	11.2	14.9	7.8	20	16	16	16	-	3	-	1
		Төвийн бүс				Central region							
Чойр	Choir	0.5	4.8	18.4	3.9	14	9	9	12	4	1	-	1
Дархан	Darkhan	11.3	6.4	25.6	11.7	14	12	12	16	2	1	-	-
Сайншанд	Sainshand	2.9	7.3	3.0	1.0	16	14	24	28	-	-	-	-
Замын-Үүд	Zamiin-Uud	2.9	3.7	1.4	8.6	16	12	19	26	5	4	3	2
Мандалговь	Mandalgovi	0.9	7.5	2.0	0.6	25	20	21	25	-	3	1	2
Даланзадгад	Dalanzadgad	6.6	4.1	11.0	9.2	24	16	20	23	3	5	3	2
Ханбогд	Khanbogd	6.8	2.0	0.9	7.2	14	12	12	24	4	3	4	5
Сүхбаатар	Sukhbaatar	11.3	0.0	21.2	10.4	21	13	18	18	1	-	-	1
Баруунхараа	Baruunkharaa	9.8	3.8	9.6	12.0	13	10	14	8	-	-	-	-
Зүүнхараа	Zuunkharaa	1.0	7.5	9.8	4.2	7	7	8	13	-	-	-	-
Зуунмод	Zuunmod	9.7	14.9	7.7	13.5	17	14	17	20	1	-	-	3
		Зүүн бүс				Eastern region							
Чойбалсан	Choibalsan	6.9	24.9	18.6	7.3	19	16	17	14	1	2	-	1
Баруун-Урт	Baruun-Urt	5.1	6.9	4.3	7.2	19	15	12	16	4	1	-	1
Өндөрхаан	Ondorkhaan	12.5	12.6	6.1	5.2	14	8	18	14	-	-	-	1
		Улаанбаатар				Ulaanbaatar							
Улаанбаатар	Ulaanbaatar	7.8	11.7	3.9	7.8	20	13	14	13	-	-	-	-

13.2 АГААР ДАХЬ БОХИРДУУЛАГЧ БОДИСЫН АГУУЛАМЖ, жил бүрийн 11 дүгээр сарын байдлаар
CONCENTRATION OF AIR POLLUTION, in November of selected years

Агаарын бохирдлын үзүүлэлт Indicators of air pollution			Улаанбаатар* Ulaanbaatar												Дархан-Уул** Darkhan-Uul		Орхон** Orkhon				
			Харуул Post***												Харуул Post		Харуул Post				
			1-p 1st	2-p 2nd	3-p 3rd	4-p 4th	5-p 5th	6-p 6th	7-p 7th	1-p 1st	2-p 2nd	1-p 1st	2-p 2nd								
2011 XI	2012 XI	2011 XI	2012 XI	2011 XI	2012 XI	2011 XI	2012 XI	2011 XI	2012 XI	2011 XI	2012 XI	2011 XI	2012 XI								
Хүхрэлг хий SO ₂	Average	0.035	...	0.039	0.022	0.037	0.044	0.060	0.044	0.096	0.050	0.037	0.034	0.022	0.019	0.007	0.005	0.004	0.005	0.005	
	Maximum	0.110	...	0.078	0.040	0.081	0.088	0.147	0.087	0.212	0.095	0.099	0.106	0.055	0.031	0.224	0.031	0.007	0.010	0.008	0.008
	Exceeding percent of AQS	75.9	...	92.9	57.1	70.8	84.6	93.3	83.3	100.0	82.8	78.3	66.7	46.7	57.1	0.0	0.0	0.0	0.0	0.0	0.0
Sulphur dioxide SO ₂	Average	29	...	28	21	24	26	30	30	28	29	23	30	30	7	90	41	49	38	49	38
	Maximum	29	...	28	21	24	26	30	30	28	29	23	30	30	7	90	41	49	38	49	38
	Exceeding percent of AQS	29	...	28	21	24	26	30	30	28	29	23	30	30	7	90	41	49	38	49	38
Азотын давхар исэл NO ₂	Average	0.068	...	0.094	0.197	0.050	0.029	0.088	0.090	0.059	0.053	0.038	0.029	0.051	0.062	0.043	0.034	0.033	0.049	0.040	0.044
	Maximum	0.101	...	0.146	0.256	0.090	0.045	0.120	0.125	0.108	0.105	0.072	0.064	0.074	0.087	0.110	0.056	0.058	0.065	0.064	0.054
	Exceeding percent of AQS	84.6	...	100.0	100.0	66.7	7.7	100.0	100.0	78.6	75.9	21.7	10.0	6.7	89.7	4.4	0.0	0.0	0.0	0.0	0.0
Нүүрстөрөгчийн дутуу исэл CO	Average	0.614	...	2.271	1.234	1.476	1.403	3.205	0.846	1.047	0.940	...	0.635
	Maximum	2.263	...	5.775	4.125	4.088	3.375	11.575	14.763	3.875	4.770	...	1.980
	Exceeding percent of AQS	0.0	...	0.0	0.0	0.0	0.0	2.3	1.1	0.0	0.0	...	0.0
Тоос PM ₁₀	Average	0.117	...	0.158	0.173	0.138	0.178	0.679	0.519	0.160	0.146	0.053
	Maximum	0.311	...	0.296	0.389	0.336	0.406	1.689	1.398	0.220	0.286	1.130
	Exceeding percent of AQS	50.0	...	75.0	90.5	70.0	90.0	96.3	90.9	90.0	92.9
Тоос PM _{2.5}	Average	0.122	0.133	0.116	0.167	0.064
	Maximum	0.385	0.335	0.392	0.338	0.118
	Exceeding percent of AQS	96.3	85.7	80.0	100.0	62.5
Озон O ₃	Average	0.019	0.008	0.008	0.014	0.008
	Maximum	0.038	0.025	0.024	0.037	0.030
	Exceeding percent of AQS	0.0	0.0	0.0	0.0	0.0

Тайлбар: * Улаанбаатар хотын агаарын бохирдлын мэдээг хоногийн дундаар үзүүлэв.

** Дархан-Уул, Орхон аймгийн мэдээг тухайн үеийн хэмжилтийн дүнгээр авав.

*** Улаанбаатар хотын 1-р харуул (Мишээл-Экспо төв), 2-р харуул (Баруун дөрвөн зам), 3-р харуул (1-р хороолол), 4-р харуул (13-р хороолол), 5-р харуул (32-ын тойрог), 6-р харуул (Офицеруудын ордон), 7-р харуул (Хархорин зах) орчимд тус тус хэмжилт хийсэн.

... Тухайн сард хэмжилт хийгдээгүй.

XXX-хүлцэх хэм хэмжээ

XT-хэмжилтийн тоо

Note: * Ulaanbaatar city's posts - by daily average.

** Darkhan-Uul and Orkhon aimags post-by measurement of the particular time.

*** Measuring areas by Ulaanbaatar city's posts: The 1st-post (around the Miheel-Expo center), the 2nd-post (around the West crossroad), the 3rd-post (around the 1st micro district), the 4th-post (around the 13th micro district), the 5th-post (around the 32nd 1storg), the 6th-post (around the Officers' quarters) and the 7th-post (Kharkhorin market).

... There was not measurement on the post in the current month.

AQS-Air Quality Standard
MN-measured number

1.1 УЛСЫН НЭГДСЭН ТӨСВИЙН ОРЛОГО, жил бүрийн эхний 11 сарын байдлаар
REVENUE OF GENERAL GOVERNMENT, as first 11 months of selected years

Орлогын төрөл	Types of revenue	2011 I-XI	2012 I-XI	сая төг mln. tog.	
				2012 I-XI	% 2011 I-XI
НИЙТ ОРЛОГО, ТУСЛАМЖИЙН ДҮН	TOTAL REVENUE AND GRANTS	3 860 225.0	4 347 519.2	112.6	
ТОГТВОРЖУУЛАЛТЫН САН	STABILIZATION FUND	138 803.3	25 482.2	18.4	
НИЙТ ТЭНЦВЭРЖҮҮЛСЭН ОРЛОГО БА ТУСЛАМЖИЙН ДҮН	TOTAL EQUILIBRATED REVENUE AND GRANTS	3 721 421.7	4 322 037.0	116.1	
УРСГАЛ ОРЛОГО	CURRENT REVENUE	3 705 195.3	4 283 434.9	115.6	
ТАТВАРЫН ОРЛОГО	TAX REVENUE	3 298 859.8	3 835 590.6	116.3	
Орлогын албан татвар	Income tax	743 867.0	774 780.1	104.2	
Аж ахуйн нэгжийн	Corporate income tax	490 505.3	471 706.0	96.2	
Хүн амын	Personal income tax	197 547.2	303 024.2	153.4	
Цалин хөлс болон түүнтэй адилтгах орлогын татвар	Taxes on wages and salaries	184 440.8	287 785.1	156.0	
Хувь хүний орлогын албан татварын буцаан олголт	Personal income tax refund	7 024.5	15 652.0	222.8	
Хувиараа аж ахуй эрхлэгчдийн орлогын татвар	Taxes on self-employment	7 333.9	12 583.3	171.6	
Мал бүхий иргэдийн орлогын татвар	Taxes of Herdsmen	37.3	23.6	63.2	
Орлогыг тодорхойлох боломжгүй иргэдийн татвар	Unidentified business revenues	4 030.4	4 326.6	107.3	
Бусад	Others	8 729.3	13 957.6	159.9	
Зарим бүтээгдэхүүний үнийн өсөлтийн албан татвар	Price increase tax of some products	55 814.5	49.9	0.1	
Нийгмийн даатгалын шимтгэл	Social security contributions	391 315.0	605 753.5	154.8	
Өмчийн татвар	Property taxes	14 059.7	17 707.2	125.9	
Дотоодын бараа, үйлчилгээний албан татвар	Taxes on domestic goods & services	1 279 129.5	1 467 294.1	114.7	
Нэмэгдсэн өртгийн албан татвар	Value added tax	992 722.4	1 157 895.1	116.6	
Дотоодын бараа, үйлчилгээний	on domestic goods & services	306 589.1	434 704.8	141.8	
Импортын барааны	on imported goods	734 183.5	783 451.1	106.7	
НӨАТ-ын буцаан олголт	VAT	48 050.3	60 260.8	125.4	
Онцгой албан татвар	Excise taxes	261 666.5	277 305.2	106.0	
Дотоодын архины	on domestic alcoholic	60 979.3	80 883.6	132.6	
Дотоодын тамхины	on domestic alcogolic	9 105.6	11 961.4	131.4	
Автобензин, дизелийн түлшний	on fuel and gasoline	48 442.0	14 329.3	29.6	
Импортын архи, тамхины	on imported alcoholic and tobacco	29 575.8	42 062.5	142.2	
Импортын пивоны	on imported beer	5 080.3	6 935.9	136.5	
Суудлын автомашины	on vehicles	95 800.0	105 191.0	109.8	
Дотоодын пивоны	on domestic beer	12 683.4	15 941.6	125.7	
Тусгай зориулалтын орлого	Income of special purposes	24 740.7	32 093.8	129.7	
Автобензин, дизелийн түлшний татвар	on fuel and gasoline	8 252.9	9 701.4	117.6	
Автотээврийн болон өөрөө явагч хэрэгслийн татвар	on vehicles	16 487.8	22 392.4	135.8	
Гадаад худалдааны татварын орлого	Taxes on foreign trade	299 698.5	304 423.0	101.6	
Импортын барааны гаалийн албан татвар	Customs duties	299 519.7	304 237.4	101.6	
Экспортын гаалийн албан татвар	Exports duties	178.8	185.6	103.8	
Бусад татвар	Other taxes	570 790.1	665 632.7	116.6	
Улсын тэмдэгтийн хураамж	Stamp fees	67 941.7	79 640.9	117.2	
Ашигт малтмалын хайгуулын болон ашиглалтын тусгай зөвшөөрлийн төлбөр	Fee for exploration and mining special permit of the mineral resources	35 643.2	38 395.7	107.7	
Ашигт малтмалын нөөц ашигласны төлбөр	Royalty	196 819.3	280 974.0	142.8	
Улсын төсвийн хөрөнгөөр хайгуул хийсэн ордны нөхөн төлбөр	Payment for deposit explored by the state budget	1 078.8	1 582.6	146.7	
Газрын төлбөр	Land payment	29 180.2	38 588.7	132.2	
Ойгоос хэрэглээний мод, түлээ ашигласны төлбөр	Fee on usage of timber	1 969.7	2 460.4	124.9	
Агнуурын нөөц ашигласны төлбөр	Hunting fee	3 043.1	2 934.5	96.4	
Агаарын бохирдлын төлбөр	Payment for air pollution	-	20 141.9	-	
Бусад татвар, хураамж	Other fees	235 114.2	200 914.0	85.5	
ТАТВАРЫН БУС ОРЛОГО	NON-TAX REVENUE	406 335.5	447 844.3	110.2	
Хувьцааны ногдол ашиг	Dividends	40 766.5	38 160.5	93.6	
Хүү, торгуулийн орлого	Interest and Fines	40 007.4	57 120.4	142.8	
Түрээсийн орлого	Rent	1 078.4	1 757.5	163.0	
Газрын тосны орлого	Oil petroleum	61 614.8	85 218.3	138.3	
Навигацын орлого	Navigation fee	39 142.2	41 244.1	105.4	
Төсөвт газрын өөрийн орлого	Revenues from budget entities	180 309.7	174 082.8	96.5	
Бусад нэр заагдаагүй орлого	Others	43 416.5	50 260.8	115.8	
ХӨРӨНГИЙН ОРЛОГО	CAPITAL REVENUE	14 684.7	13 920.3	94.8	
Хөрөнгө худалдсаны орлого	Revenue from immovable assets	14 684.7	13 920.3	94.8	
ТУСЛАМЖИЙН ОРЛОГО	GRANTS AND TRANSFERS	1 541.8	24 681.7	1 600.9	
Гадаадын тусламжийн орлого	From foreign Governments	1 541.8	24 681.7	1 600.9	

1.2 УЛСЫН ТӨСВИЙН ОРЛОГО, жил бүрийн эхний 11 сарын байдлаар
 REVENUE OF CENTRAL GOVERNMENT, as first 11 months of selected years

Орлогын төрөл	Types of revenue	сая төг mln. tog.		
		2011 I-XI	2012 I-XI	2012 I-XI / 2011 I-XI %
НИЙТ ОРЛОГО, ТУСЛАМЖИЙН ДҮН	TOTAL REVENUE AND GRANTS	2 860 013.7	2 997 641.6	104.8
ТОГТВОРЖУУЛАЛТЫН САН	STABILIZATION FUND	138 803.3	25 482.2	18.4
НИЙТ ТЭНЦВЭРЖҮҮЛСЭН ОРЛОГО БА ТУСЛАМЖИЙН ДҮН	TOTAL EQUILIBRATED REVENUE AND GRANTS	2 721 210.4	2 972 159.4	109.2
УРСГАЛ ОРЛОГО	CURRENT REVENUE	2 542 144.5	2 699 493.7	106.2
ТАТВАРЫН ОРЛОГО	TAX REVENUE	2 199 884.0	2 323 284.6	105.6
Орлогын албан татвар	Income tax	546 319.8	471 755.9	86.4
Аж ахуйн нэгжийн	Corporate income tax	490 505.3	471 706.0	96.2
Зарим бүтээгдэхүүний үнийн өсөлтийн албан татвар	Price increase tax of some products	55 814.5	49.9	0.1
Дотоодын бараа, үйлчилгээний	Taxes on domestic goods &	1 262 641.8	1 444 901.7	114.4
Нэмэгдсэн өртгийн албан татвар	Value added tax	992 722.4	1 157 895.1	116.6
Дотоодын бараа, үйлчилгээний	on domestic goods & services	306 589.1	434 704.8	141.8
Импортын барааны	on imported goods	734 183.5	783 451.1	106.7
НӨАТ-ын буцаан олголт	VAT	48 050.3	60 260.8	125.4
Онцгой албан татвар	Excise taxes	261 666.5	277 305.2	106.0
Дотоодын архины	on domestic alcoholic	60 979.3	80 883.6	132.6
Дотоодын тамхины	on domestic tobacco	9 105.6	11 961.4	131.4
Автобензин, дизелийн түлшний	on fuel and gasoline	48 442.0	14 329.3	29.6
Импортын архи, тамхины	on imported alcoholic and tobacco	29 575.8	42 062.5	142.2
Импортын пивоны	on imported beer	5 080.3	6 935.9	136.5
Суудлын автомашины	on vehicles	95 800.0	105 191.0	109.8
Дотоодын пивоны	on domestic beer	12 683.4	15 941.6	125.7
Тусгай зориулалтын орлого	Income of special purposes	8 252.9	9 701.4	117.6
Автобензин, дизелийн түлшний татвар	on fuel and gasoline	8 252.9	9 701.4	117.6
Гадаад худалдааны татварын орлого	Taxes on foreign trade	299 698.5	304 423.0	101.6
Импортын барааны гаалийн албан татвар	Customs duties	299 519.7	304 237.4	101.6
Экспортын гаалийн албан татвар	Exports duties	178.8	185.6	103.8
Бусад татвар	Other taxes	91 224.0	102 204.1	112.0
Улсын тэмдэгтийн хураамж	Stamp fees	47 239.6	52 684.5	111.5
Ашигт малтмалын хайгуулын болон ашиглалтын тусгай зөвшөөрлийн төлбөр	Fee for exploration and mining special permit of the mineral resources	22 769.0	24 959.4	109.6
Улсын төсвийн хөрөнгөөр хайгуул хийсэн ордны нөхөн төлбөр	Payment for deposit explored by the state budget	1 078.8	1 582.6	146.7
Агнуурын нөөц ашигласны	Hunting fee	2 994.4	2 836.0	94.7
Агаарын бохирдлын төлбөр	Payment for air pollution	-	20 141.6	-
Бусад татвар, хураамж	Other fees	17 142.2	-	-
ТАТВАРЫН БУС ОРЛОГО	NON-TAX REVENUE	342 260.5	376 209.1	109.9
Хувьцааны ногдол ашиг	Dividends	5 764.3	4 832.2	83.8
Хүү, торгуулийн орлого	Interest and Fines	21 503.3	34 385.8	159.9
Түрээсийн орлого	Rent	377.0	871.0	231.0
Газрын тосны орлого	Oil petroleum	61 614.8	85 218.3	138.3
Навигацын орлого	Navigation fee	39 142.2	41 244.1	105.4
Төсөвт газрын өөрийн орлого	Revenues from budget entities	174 399.5	166 896.6	95.7
Бусад нэр заагдаагүй орлого	Others	39 459.4	42 761.1	108.4
ТУСЛАМЖИЙН ОРЛОГО	GRANTS AND TRANSFERS	179 065.9	272 665.7	152.3
Гадаадын тусламжийн орлого	From foreign Governments	1 541.8	24 681.7	1 600.9
Улсын эмнэлгүүдэд олгох татаас	Subsidies for state hospital	59 236.8	74 614.2	126.0
Орон нутгийн төсвөөс төвлөрүүлсэн орлого	From Local Gov't to Central Gov't	118 287.3	173 369.7	146.6

1.3 ОРОН НУТГИЙН ТӨСВИЙН ОРЛОГО, жил бүрийн эхний 11 сарын байдлаар
REVENUE OF LOCAL GOVERNMENT, as first 11 months of selected years

Орлогын төрөл	Types of revenue	сая төг <i>mln. tog.</i>		
		2011 I-XI	2012 I-XI	$\frac{2012 \text{ I-XI}}{2011 \text{ I-XI}}$ %
НИЙТ ОРЛОГО, ТУСЛАМЖИЙН ДҮН	TOTAL REVENUE AND GRANTS	503 473.0	656 464.0	130.4
УРСГАЛ ОРЛОГО	CURRENT REVENUE	459 348.4	561 761.5	122.3
ТАТВАРЫН ОРЛОГО	TAX REVENUE	395 473.4	490 297.7	124.0
Орлогын албан татвар	Income tax	197 547.2	303 024.2	153.4
Хүн амын	Personal income tax	197 547.2	303 024.2	153.4
Цалин хөлс болон түүнтэй адилтгах орлогын татвар	Taxes on wages and salaries	184 440.8	287 785.1	156.0
Хувь хүний орлогын албан татварын буцаан олголт	Personal income tax refund	7 024.5	15 652.0	222.8
Хувиараа аж ахуй эрхлэгчдийн орлогын татвар	Taxes on self-employment	7 333.9	12 583.3	171.6
Мал бүхий иргэдийн орлогын татвар	Taxes of Herdsmen	37.3	23.6	63.2
Орлогыг тодорхойлох боломжгүй иргэдийн татвар	Unidentified business revenues	4 030.4	4 326.6	107.3
Бусад	Others	8 729.3	13 957.6	159.9
Өмчийн татвар	Property taxes	14 059.7	17 707.2	125.9
Дотоодын бараа, үйлчилгээний албан татвар	Taxes on domestic goods & services	16 487.8	22 392.4	135.8
Тусгай зориулалтын орлого	Income of special purposes	16 487.8	22 392.4	135.8
Автотээврийн болон өөрөө явагч хэрэгслийн татвар	on vehicles	16 487.8	22 392.4	135.8
Бусад татвар	Other taxes	167 378.8	147 173.9	87.9
Улсын тэмдэгтийн хураамж	Stamp fees	20 702.0	26 956.4	130.2
Ашигт малтмалын хайгуулын болон ашиглалтын тусгай зөвшөөрлийн төлбөр	Fee for exploration and mining special permit of the mineral resources	12 874.2	13 436.3	104.4
Ашигт малтмалын нөөц ашигласны төлбөр	Royalty	87 506.3	53 104.5	60.7
Газрын төлбөр	Land payment	29 180.2	38 588.7	132.2
Ойгоос хэрэглээний мод, түлээ ашигласны төлбөр	Fee on usage of timber	1 969.7	2 460.4	124.9
Агнуурын нөөц ашигласны төлбөр	Hunting fee	48.7	98.5	202.2
Агаарын бохирдлын төлбөр	Payment for air pollution	-	0.3	-
Бусад татвар, хураамж	Other fees	15 097.7	12 528.7	83.0
ТАТВАРЫН БУС ОРЛОГО	NON-TAX REVENUE	63 875.0	71 463.8	111.9
Хувьцааны ногдол ашиг	Dividends	35 002.2	33 328.3	95.2
Хүү, торгуулийн орлого	Interest and Fines	18 504.1	22 573.5	122.0
Түрээсийн орлого	Rent	701.4	886.5	126.4
Төсөвт газрын өөрийн орлого	Revenues from budget entities	5 910.2	7 186.2	121.6
Бусад нэр заагдаагүй орлого	Others	3 757.2	7 489.4	199.3
ХӨРӨНГИЙН ОРЛОГО	CAPITAL REVENUE	14 684.7	13 920.3	94.8
Хөрөнгө худалдсаны орлого	Revenue from immovable assets	14 684.7	13 920.3	94.8
ТУСЛАМЖИЙН ОРЛОГО	GRANTS AND TRANSFERS	29 439.9	80 782.2	274.4
Улсын төсвөөс авсан санхүүгийн дэмжлэг	From Central Gov't to Local Gov't	29 439.9	80 782.2	274.4

1.4 УЛСЫН НЭГДСЭН ТӨСВИЙН ЗАРЛАГА, жил бүрийн эхний 11 сарын байдлаар
EXPENDITURE OF GENERAL GOVERNMENT, as first 11 months of selected years

Зарлагын төрөл	Types of expenditure	2011 I-XI	2012 I-XI	сая төг <i>mln. tog.</i>	
				2012 I-XI	%
				2012 I-XI	2011 I-XI
НИЙТ ЗАРЛАГА БА ЦЭВЭР ЗЭЭЛИЙН ДҮН	TOTAL EXPENDITURE AND NET LENDING	3 813 308.7	5 028 778.1	131.9	
УРСГАЛ ЗАРДАЛ	CURRENT EXPENDITURE	2 776 596.5	3 828 833.5	137.9	
Бараа, үйлчилгээний зардал	Goods and services	1 256 977.3	1 789 035.0	142.3	
Цалин, хөлс	Wages and salaries	711 077.4	1 061 888.8	149.3	
Нийгмийн даатгалын шимтгэл	Social security contributions	65 236.5	97 926.2	150.1	
Бараа, үйлчилгээний бусад	Purchase of goods and services	545 899.9	727 146.2	133.2	
Гэрэл, цахилгааны зардал	Electricity	16 337.0	18 302.0	112.0	
Түлш, халаалтын зардал	Heating	69 241.1	81 124.8	117.2	
Тээвэр, шатахууны зардал	Fuel and transportation	32 400.6	35 855.7	110.7	
Шуудан, холбооны зардал	Communication	6 630.0	7 511.7	113.3	
Цэвэр, бохир усны зардал	Water	11 809.4	12 369.0	104.7	
Эд хогшил авах зардал	Purchase of stationery, effects	15 470.6	15 753.0	101.8	
Нормын хувцас, зөөлөн эдлэл авах зардал	Purchase of uniforms and special clothes	12 909.8	15 429.8	119.5	
Хоолны зардал	Food	50 764.9	60 793.1	119.8	
Эмийн зардал	Medicine	44 230.1	52 541.7	118.8	
Урсгал засвар	Repair	11 217.8	15 371.8	137.0	
Байрны түрээс	Rent	5 698.9	7 783.4	136.6	
Бараа, үйлчилгээний бусад зардал	Others	269 189.6	404 310.4	150.2	
Зээлийн үйлчилгээний төлбөр	Interest payments	34 415.1	109 573.5	318.4	
Гадаад зээлийн хүү	External	23 688.5	26 996.9	114.0	
Банкны зээл болон бондын хүү	Other domestic	10 726.6	82 576.7	769.8	
Татаас ба шилжүүлэг	Subsidies and transfers	1 485 204.1	1 930 224.9	130.0	
Татаас	Subsidies to public enterprises	69 764.4	70 516.6	101.1	
Эрчим хүчний	Energy	34 089.6	28 707.9	84.2	
Хотын нийтийн тээврийн	Public transportation	31 999.1	37 356.0	116.7	
Бусад шилжүүлэг	Other transfers	727.8	786.6	108.1	
Хувийн хэвшлийн байгууллагад үйлдвэрлэл нэмэгдүүлэх зорилгоор олгох татаас, тусламж	Subsidies of enterprise for increasing production	2 947.9	3 666.1	124.4	
Төсөв хоорондын бусад	Other intergovernmental transfers	13 106.2	23 740.0	181.1	
Бусад урсгал шилжүүлгүүд	Other current transfers	1 263 182.0	1 582 348.2	125.3	
Нийгмийн даатгалын зарлага	Social security fund	453 557.2	726 555.6	160.2	
Халамжийн сангийн зарлага	Social assistance fund	116 395.2	163 096.4	140.1	
Нөхөн олговор	Reimbursement	102.8	176.5	171.7	
Хэлмэгдэгсэдийн нөхөн олговор	Repression reimbursement	81.0	113.2	139.7	
Бусад урсгал шилжүүлэг	Other current transfers	693 045.7	692 406.5	99.9	
Бусад шилжүүлэг	other transfers	136 605.6	251 764.6	184.3	
ОУБ-ын гишүүний	To international organizations	2 545.9	1 855.5	72.9	
ХӨРӨНГИЙН ЗАРДАЛ	CAPITAL EXPENDITURE	748 987.3	1155 329.2	154.3	
Дотоод эх үүсвэрээр	From domestic sources	702 780.4	1101 059.6	156.7	
Хөрөнгө оруулалт	Domestic investment	633 146.4	1013 900.0	160.1	
Их засварын зардал	Capital Repairs	42 788.5	46 424.7	108.5	
Геологи хайгуулын зардал	Geological survey	3 006.1	2 846.8	94.7	
Ойжуулалт, байгаль орчны бусад арга хэмжээ	Forest and other environment expenditure	3 609.9	3 723.5	103.1	
Улсын нөөц бүрдүүлэх зардал	Commodity stocks	20 229.5	34 164.6	168.9	
Гадаад эх үүсвэрээр	Foreign financed	46 207.0	54 269.6	117.4	
ЦЭВЭР ЗЭЭЛ	NET LENDING	287 724.8	44 615.4	15.5	
Гадаад зээлээр санхүүжих төсөл	On-lent foreign project loans	12 625.4	17 552.3	139.0	
Эргэж төлөгдөх цэвэр зээл	Other lending minus repayments	275 099.4	27 063.1	9.8	

1.5 УЛСЫН НЭГДСЭН ТӨСВИЙН АЛДАГДЛЫН САНХҮҮЖИЛТ, ЭХ ҮҮСВЭРЭЭР,
жил бүрийн эхний 11 сарын байдлаар
SOURCES TO FINANCING GENERAL GOVERNMENT DEFICIT,
as first 11 months of selected years

Эх үүсвэр	Sources	2011 I-XI	2012 I-XI	сая төг <i>mln. tog.</i>	
				2012 I-XI	%
				2012 I-XI	2011 I-XI
АЛДАГДЛЫН САНХҮҮЖИЛТ, ЭХ ҮҮСВЭРЭЭР	FINANCING SOURCE FOR BUDGET DEFICIT	91 887.0	706 741.2	769.1	
Харилцах болон хадгаламжийн	Current account and deposit account(net)	-566 968.5	366 905.1	-	
Засгийн газрын бонд	Gov't bonds	206 645.8	40 687.2	19.7	
Засгийн газрын зээл	Gov't credit	130 475.1	232 050.6	177.9	
Урьдчилгаа орлого	Advance revenue	321 364.6	79 990.6	24.9	
Урьдчилгаа орлогоос орлогод тооцогдсон	Regarded amount from advance revenue	-	-13 944.5	-	
Өмч хувьчлал	Privatization	370.0	1 052.1	284.4	

1.6 УЛСЫН ТӨСВИЙН ЗАРЛАГА, жил бүрийн эхний 11 сарын байдлаар
EXPENDITURE OF CENTRAL GOVERNMENT, as first 11 months of selected years

		сая төг mln. tog.		
Зарлагын төрөл	Types of expenditure	2011 I-XI	2012 I-XI	2012 I-XI 2011 I-XI %
НИЙТ ЗАРЛАГА БА ЦЭВЭР ЗЭЭЛИЙН ДҮН	TOTAL EXPENDITURE AND NET LENDING	2 587 605.3	3 542 047.3	136.9
УРСГАЛ ЗАРДАЛ	CURRENT EXPENDITURE	1 675 682.7	2 525 565.4	150.7
Бараа, үйлчилгээний зардал	Goods and services	1 160 503.2	1 647 862.4	142.0
Цалин, хөлс	Wages and salaries	642 819.9	963 188.7	149.8
Нийгмийн даатгалын шимтгэл	Social security contributions	57 927.1	87 373.6	150.8
Бараа, үйлчилгээний бусад зардал	Purchase of goods and services	459 756.2	597 300.1	129.9
Гэрэл, цахилгааны зардал	Electricity	14 495.6	16 208.7	111.8
Түлш, халаалтын зардал	Heating	63 564.8	74 297.9	116.9
Тээвэр, шатахууны зардал	Fuel and transportation	26 226.0	28 942.5	110.4
Шуудан, холбооны зардал	Communication	5 217.6	5 730.5	109.8
Цэвэр, бохир усны зардал	Water	11 255.4	11 689.4	103.9
Эд хогшил авах зардал	Purchase of stationery, effects	13 847.2	13 098.7	94.6
Нормын хувцас, зөөлөн эдлэл авах зардал	Purchase of uniforms and special clothes	12 753.5	15 118.3	118.5
Хоолны зардал	Food	50 607.6	60 437.1	119.4
Эмийн зардал	Medicine	44 225.9	52 487.7	118.7
Урсгал засвар	Repair	9 439.7	12 508.8	132.5
Байрны түрээс	Rent	5 328.1	7 120.2	133.6
Бараа, үйлчилгээний бусад зардал	Others	202 794.7	299 660.3	147.8
Зээлийн үйлчилгээний төлбөр	Interest payments	34 415.1	109 573.5	318.4
Гадаад зээлийн хүү	External	23 688.5	26 996.9	114.0
Банкны зээл болон бондын хүү	Other domestic	10 726.6	82 576.7	769.8
Татаас ба шилжүүлэг	Subsidies and transfers	480 764.4	768 129.5	159.8
Татаас	Subsidies to public enterprises	240 691.4	257 705.4	107.1
Эрчим хүчний	Energy	33 466.5	28 007.0	83.7
Хотын нийтийн тээврийн	Public transportation	31 992.1	37 326.4	116.7
Бусад шилжүүлэг	Other transfers	174 828.4	192 372.1	110.0
Хувийн хэвшлийн байгууллагад үйлдвэрлэл нэмэгдүүлэх зорилгоор олгох татаас, тусламж	Subsidies of enterprise for increasing production	404.4	-	-
Орон нутгийн төсөвт өгөх санхүүгийн дэмжлэг	To local government	29 439.9	80 782.2	274.4
Төсөв хоорондын бусад шилжүүлэг	Other intergovernmental transfers	13.8	3 107.9	22 602.7
Бусад урсгал шилжүүлгүүд	Other current transfers	140 192.2	243 951.2	174.0
Халамжийн сангийн зарлага	Social assistance fund	116 395.2	163 096.4	140.1
Нөхөн олговор	Reimbursement	54.1	176.5	326.4
Хэлмэгдэгсэдийн нөхөн олговор	Repression reimbursement	81.0	113.2	139.7
Бусад урсгал шилжүүлэг	Other current transfers	23 647.8	80 552.1	340.6
Бусад шилжүүлэг	other transfers	68 292.1	180 727.4	264.6
Олон улсын байгууллагын гишүүний	To international organizations	2 135.1	1 855.5	86.9
ХӨРӨНГИЙН ЗАРДАЛ	CAPITAL EXPENDITURE	624 197.8	971 866.4	155.7
Дотоод эх үүсвэрээр	From domestic sources	577 990.8	917 596.8	158.8
Хөрөнгө оруулалт	Domestic investment	514 525.0	839 647.5	163.2
Их засварын зардал	Capital Repairs	42 788.5	46 424.7	108.5
Геологи хайгуулын зардал	Geological survey	3 006.1	2 846.8	94.7
Ойжуулалт, байгаль орчны бусад арга хэмжээ	Forest and other environment expenditure	3 609.9	3 723.5	103.1
Улсын нөөц бүрдүүлэх зардал	Commodity stocks	14 061.3	24 954.3	177.5
Гадаад эх үүсвэрээр	Foreign financed	46 207.0	54 269.6	117.4
ЦЭВЭР ЗЭЭЛ	NET LENDING	287 724.8	44 615.4	15.5
Гадаад зээлээр санхүүжих төсөл	On-lent foreign project loans	12 625.4	17 552.3	139.0
Эргэж төлөгдөх цэвэр зээл	Other lending minus repayments	275 099.4	27 063.1	9.8

1.7 УЛСЫН ТӨСВИЙН АЛДАГДЛЫН САНХҮҮЖИЛТ, ЭХ ҮҮСВЭРЭЭР,
жил бүрийн эхний 11 сарын байдлаар
SOURCES TO FINANCING CENTRAL GOVERNMENT DEFICIT,
as first 11 months of selected years

		сая төг mln. tog.		
Эх үүсвэр	Sources	2011 I-XI	2012 I-XI	2012 I-XI 2011 I-XI %
АЛДАГДЛЫН САНХҮҮЖИЛТ, ЭХ ҮҮСВЭРЭЭР	FINANCING SOURCE FOR BUDGET DEFICIT	-133 605.1	569 887.9	-
Харилцах болон хадгаламжийн дансны цэвэр өөрчлөлт	Current account and deposit account(net)	-371 096.0	480 097.9	-
Засгийн газрын бонд	Gov't bonds	206 645.8	40 687.2	19.7
Засгийн газрын зээл	Gov't credit	30 475.1	48 050.6	157.7
Өмч хувьчлал	Privatization	370.0	1 052.1	284.4

1.8 ОРОН НУТГИЙН ТӨСВИЙН ЗАРЛАГА, жил бүрийн эхний 11 сарын байдлаар
EXPENDITURE OF LOCAL GOVERNMENT, as first 11 months of selected years

		сая төг <i>mln. tog.</i>		
Зарлагын төрөл	Types of expenditure	2011 I-XI	2012 I-XI	$\frac{2012 \text{ I-XI}}{2011 \text{ I-XI}}$ %
НИЙТ ЗАРЛАГА	TOTAL EXPENDITURE	401 960.0	590 849.3	147.0
УРСГАЛ ЗАРДАЛ	CURRENT EXPENDITURE	277 366.3	408 855.7	147.4
Бараа, үйлчилгээний зардал	Goods and services	152 194.2	226 421.0	148.8
Цалин, хөлс	Wages and salaries	61 428.6	89 237.7	145.3
Нийгмийн даатгалын шимтгэл	Social security contributions	6 565.3	9 548.8	145.4
Бараа, үйлчилгээний бусад зардал	Purchase of goods and services	84 200.3	127 634.5	151.6
Гэрэл, цахилгааны зардал	Electricity	1 733.3	1 996.5	115.2
Түлш, халаалтын зардал	Heating	5 382.9	6 527.9	121.3
Тээвэр, шатахууны зардал	Fuel and transportation	6 010.2	6 715.4	111.7
Шуудан, холбооны зардал	Communication	1 293.3	1 651.0	127.7
Цэвэр, бохир усны зардал	Water	509.8	632.9	124.1
Эд хогшил авах зардал	Purchase of stationery, effects	1 510.6	2 501.9	165.6
Нормын хувцас, зөөлөн эдлэл авах зардал	Purchase of uniforms and special clothes	156.3	311.5	199.3
Хоолны зардал	Food	157.4	355.9	226.2
Эмийн зардал	Medicine	4.2	54.0	1 290.0
Урсгал засвар	Repair	1 734.4	2 833.2	163.4
Байрны түрээс	Rent	348.3	519.0	149.0
Бараа, үйлчилгээний бусад зардал	Others	65 359.7	103 535.2	158.4
Татаас ба шилжүүлэг	Subsidies and transfers	125 172.1	182 434.7	145.7
Татаас	Subsidies to public enterprises	1 358.0	1 517.2	111.7
Эрчим хүчний	Energy	623.2	700.9	112.5
Хотын нийтийн тээврийн	Public transportation	7.0	29.7	424.2
Бусад шилжүүлэг	Other transfers	727.8	786.6	108.1
Төсөв хоорондын бусад шилжүүлэг	Other intergovernmental transfers	118 287.3	173 369.7	146.6
Бусад урсгал шилжүүлгүүд	Other current transfers	3 460.5	6 826.3	197.3
Нөхөн олговор	Reimbursement	48.7	-	-
Бусад урсгал шилжүүлэг	Other current transfers	3 411.8	6 826.3	200.1
Бусад шилжүүлэг	other transfers	1 655.5	721.5	43.6
Олон улсын байгууллагын гишүүний	To international organizations	410.9	-	-
ХӨРӨНГИЙН ЗАРДАЛ	CAPITAL EXPENDITURE	124 593.7	181 993.6	146.1
Дотоод эх үүсвэрээр	From domestic sources	124 593.7	181 993.6	146.1
Хөрөнгө оруулалт	Domestic investment	118 425.5	172 783.3	145.9
Улсын нөөц бүрдүүлэх зардал	Commodity stocks	6 168.2	9 210.3	149.3

1.9 ОРОН НУТГИЙН ТӨСВИЙН АЛДАГДЛЫН САНХҮҮЖИЛТ, ЭХ ҮҮСВЭРЭЭР,
жил бүрийн эхний 11 сарын байдлаар
SOURCES TO FINANCING LOCAL GOVERNMENT DEFICIT,
as first 11 months of selected years

		сая төг <i>mln. tog.</i>		
Эх үүсвэр	Sources	2011 I-XI	2012 I-XI	$\frac{2012 \text{ I-XI}}{2011 \text{ I-XI}}$ %
АЛДАГДЛЫН САНХҮҮЖИЛТ, ЭХ ҮҮСВЭРЭЭР	FINANCING SOURCE FOR BUDGET DEFICIT	-101 513.0	-65 614.7	64.6
Харилцах болон хадгаламжийн дансны цэвэр өөрчлөлт	Current account and deposit account(net)	-101 513.0	-65 614.7	64.6

1.10 ОРОН НУТГИЙН ТӨСВИЙН ОРЛОГО, аймаг, нийслэлээр, жил бүрийн эхний 11 сарын байдлаар
REVENUE OF LOCAL GOVERNMENT, by aimag and the Capital, as first 11 months of selected years

сая төг mln. tog.

Аймаг, нийслэл Aimags and the Capital	Нийт орлого Total revenue		Орлого Revenue		Улсын төсвөөс олгож байгаа санхүүгийн дэмжлэг Grants from Central Gov't	
	2011 I-XI	2012 I-XI	2011 I-XI	2012 I-XI	2011 I-XI	2012 I-XI
БҮГД/TOTAL	503 473.0	656 464.0	474 033.0	575 681.8	29 439.9	80 782.2
	Баруун бүс		Western region			
Дүн/Subtotal	32 240.4	44 475.5	19 095.3	27 676.1	13 145.1	16 799.4
БӨ/BO	5 337.1	7 646.6	2 992.0	4 190.7	2 345.1	3 455.9
ГО/GO	7 260.3	8 947.0	6 190.6	8 691.8	1 069.8	255.2
ЗА/ZA	6 477.0	9 568.7	2 926.7	4 470.0	3 550.3	5 098.6
УВ/UV	6 733.9	9 496.2	2 970.1	4 565.3	3 763.8	4 930.9
ХО/КНО	6 432.1	8 817.0	4 016.0	5 758.3	2 416.1	3 058.7
	Хангайн бүс		Khangai region			
Дүн/Subtotal	97 911.5	92 398.1	84 187.5	71 318.0	13 724.0	21 080.1
АР/АР	6 478.5	8 972.3	3 410.1	4 423.3	3 068.4	4 549.0
БХ/БКН	6 722.1	9 647.0	3 689.2	4 648.2	3 032.9	4 998.7
БУ/БУ	5 676.1	7 545.8	5 676.1	6 874.8	-	671.0
ОР/ОР	63 775.3	44 470.0	63 775.3	44 470.0	-	-
ӨВ/ОВ	7 180.3	10 057.2	3 769.3	5 031.4	3 411.0	5 025.8
ХӨ/КНС	8 079.2	11 705.8	3 867.5	5 870.2	4 211.7	5 835.6
	Төвийн бүс		Central region			
Дүн/Subtotal	141 174.3	153 973.3	138 603.4	149 124.9	2 570.9	4 848.4
ГС/ГС	2 594.9	3 808.6	2 043.3	2 983.0	551.6	825.7
ДА/ДА	8 760.3	11 431.7	8 760.3	11 431.7	-	-
ДО/ДО	11 789.3	15 510.7	11 789.3	15 510.7	-	-
ДУ/ДУ	4 552.0	6 690.4	2 532.7	3 605.5	2 019.3	3 084.9
ӨМ/ӨМ	92 671.3	89 538.4	92 671.3	89 538.4	-	-
СЭ/СЭ	12 053.2	16 406.3	12 053.2	16 406.3	-	-
ТӨ/ТӨ	8 753.2	10 587.2	8 753.2	9 649.5	-	937.8
	Зүүн бүс		Eastern region			
Дүн/Subtotal	20 612.5	24 195.5	20 612.5	23 634.6	-	560.9
ДД/ДД	7 356.3	7 782.8	7 356.3	7 782.8	-	-
СҮ/СҮ	6 558.4	8 178.6	6 558.4	7 617.7	-	560.9
ХЭ/КНЕ	6 697.8	8 234.1	6 697.8	8 234.1	-	-
	Улаанбаатар		Ulaanbaatar			
Дүн/Subtotal	211 534.3	341 421.7	211 534.3	303 928.3	-	37 493.4
УБ/УБ	211 534.3	341 421.7	211 534.3	303 928.3	-	37 493.4

1.11 ОРОН НУТГИЙН ТӨСВИЙН ЗАРЛАГА, аймаг, нийслэлээр, жил бүрийн эхний 11 сарын байдлаар
EXPENDITURE OF LOCAL GOVERNMENT, by aimag and the Capital, as first 11 months of selected years

сая төг mln. tog.

Аймаг, нийслэл Aimags and the Capital	Нийт зарлага Total expenditure		Орон нутгийн төсвийн зарлага Local government expenditure		Орон нутгийн төсвөөс улсын төсөвт төвлөрүүлэх орлого Grants to Central Gov't	
	2011 I-XI	2012 I-XI	2011 I-XI	2012 I-XI	2011 I-XI	2012 I-XI
БҮГД/TOTAL	401 960.0	590 849.3	283 672.7	417 479.6	118 287.3	173 369.7
	Баруун бүс		Western region			
Дүн/Subtotal	30 293.3	43 093.1	30 293.3	43 093.1	-	-
БӨ/BO	5 111.2	6 891.9	5 111.2	6 891.9	-	-
ГО/GO	6 295.2	8 836.9	6 295.2	8 836.9	-	-
ЗА/ЗА	6 266.1	9 071.6	6 266.1	9 071.6	-	-
УВ/УВ	6 556.1	10 506.6	6 556.1	10 506.6	-	-
ХО/КНО	6 064.6	7 786.2	6 064.6	7 786.2	-	-
	Хангайн бүс		Khangai region			
Дүн/Subtotal	81 550.2	85 149.2	38 950.2	55 440.4	42 600.0	29 708.8
АР/АР	5 684.7	8 512.3	5 684.7	8 512.3	-	-
БХ/БКН	6 076.3	9 039.2	6 076.3	9 039.2	-	-
БУ/БУ	5 267.0	7 190.0	5 267.0	7 190.0	-	-
ОР/ОР	50 539.5	39 764.7	7 939.5	10 055.9	42 600.0	29 708.8
ӨВ/ОВ	6 627.3	9 724.2	6 627.3	9 724.2	-	-
ХӨ/КНС	7 355.3	10 918.7	7 355.3	10 918.7	-	-
	Төвийн бүс		Central region			
Дүн/Subtotal	119 250.5	162 975.7	65 603.7	89 464.8	53 646.7	73 510.9
ГС/ГС	2 682.9	3 795.0	2 682.9	3 795.0	-	-
ДА/ДА	9 019.9	11 899.7	6 541.2	7 621.5	2 478.6	4 278.3
ДО/ДО	10 885.4	13 839.0	8 339.3	11 139.0	2 546.1	2 700.0
ДУ/ДУ	4 360.4	5 989.8	4 360.4	5 989.8	-	-
ӨМ/ӨМ	72 616.9	98 242.3	24 844.9	35 709.6	47 772.0	62 532.7
СЭ/СЭ	10 487.8	17 597.3	9 637.8	13 597.3	850.0	4 000.0
ТӨ/ТӨ	9 197.2	11 612.5	9 197.2	11 612.5	-	-
	Зүүн бүс		Eastern region			
Дүн/Subtotal	19 662.6	24 303.7	18 520.1	24 153.7	1 142.5	150.0
ДД/ДД	6 471.9	8 293.5	5 547.6	8 143.5	924.3	150.0
СҮ/СҮ	7 510.9	7 860.0	7 510.9	7 860.0	-	-
ХЭ/КНЕ	5 679.8	8 150.1	5 461.7	8 150.1	218.2	-
	Улаанбаатар		Ulaanbaatar			
Дүн/Subtotal	151 203.5	275 327.7	130 305.4	205 327.7	20 898.1	70 000.0
УБ/УБ	151 203.5	275 327.7	130 305.4	205 327.7	20 898.1	70 000.0

Монгол Улсын Үндэсний Статистикийн Хороонд хэвлэв.
Printed by the National Statistical Office of Mongolia.

Хаяг : Address :

14200 Улаанбаатар, Монгол Улс	<i>14200 Ulaanbaatar, Mongolia</i>
Засгийн Газрын III байр, Өрөө-114	<i>Government Building III, Room-114</i>
http://www.nso.mn	<i>Internet: http://www.nso.mn</i>
E-mail: information@nso.mn	<i>E-mail: information@nso.mn</i>
nso@magicnet.mn	<i>nso@magicnet.mn</i>
Факс: (976-11)-329271	<i>Fax: (976-11)-329271</i>
Утас: 1212, 322424, 326414	<i>Phone: 1212, 322424, 326414</i>