

МОНГОЛ УЛСЫН ҮНДЭСНИЙ СТАТИСТИКИЙН ХОРОО
NATIONAL STATISTICAL OFFICE OF MONGOLIA

СТАТИСТИКИЙН БЮЛЛЕТЕНЬ
MONTHLY BULLETIN OF STATISTICS

3 сар
2012
March

Улаанбаатар хот
Ulaanbaatar

ГАРЧИГ CONTENTS

Ерөнхий тэмдэглэл <i>General notes</i>	3
Аргачлалын тайлбар <i>Methodological notes</i>	4
Товч танилцуулга <i>Introduction</i>	11
Үндсэн үзүүлэлтүүд <i>Main indicators</i>	18
I. Хүн ам <i>Population</i>	19
II. Хөдөлмөр <i>Labour</i>	20
III. Нийгмийн даатгал, нийгмийн халамж <i>Social insurance and social welfare</i>	26
IV. Эрүүл мэнд <i>Health</i>	28
V. Гэмт хэрэг <i>Crime</i>	32
VI. Үнэ <i>Prices</i>	36
VII. Мөнгө, зээл, үнэт цаасны зах зээл <i>Money, loan, stock market</i>	53
VIII. Улсын төсөв <i>State budget</i>	60
IX. Гадаад худалдаа <i>External trade</i>	64
X. Бизнес регистрийн сан <i>Business Register</i>	76
XI. Хөдөө аж ахуй <i>Agriculture</i>	80
XII. Аж үйлдвэр <i>Industry</i>	84
XIII. Их барилга <i>Construction</i>	90
XIV. Тээвэр, холбоо <i>Transport and communication</i>	92
XV. Хилээр нэвтэрсэн зорчигчид <i>Inbound and Outbound passengers</i>	94
XVI. Цаг уур, агаарын бохирдолт <i>Meteorology and air pollution</i>	96
Хавсралт <i>Appendix</i>	98

Ерөнхий тэмдэглэл**General notes****I. Товчилсон тэмдэглэгээ:**

АР	Архангай
БӨ	Баян-Өлгий
БХ	Баянхонгор
БУ	Булган
ГО	Говь-Алтай
ДО	Дорноговь
ДД	Дорнод
ДУ	Дундговь
ЗА	Завхан
ӨВ	Өвөрхангай
ӨМ	Өмнөговь
СҮ	Сүхбаатар
СЭ	Сэлэнгэ
ТӨ	Төв
УВ	Увс
ХО	Ховд
ХӨ	Хөвсгөл
ХЭ	Хэнтий
ДА	Дархан-Уул
УБ	Улаанбаатар
ОР	Орхон
ГС	Говьсүмбэр

I. Abbreviations:

AR	Arkhangai
BO	Bayan-Olgii
BKH	Bayankhongor
BU	Bulgan
GO	Govi-Altai
DO	Dornogovi
DD	Dornod
DU	Dundgovi
ZA	Zavkhan
OV	Ovorkhangai
OM	Omnogovi
SU	Sukhbaatar
SE	Selenge
TO	Tov
UV	Uvs
KHO	Khovd
KHS	Khovsgol
KHE	Khentii
DA	Darkhan-Uul
UB	Ulaanbaatar
OR	Orkhon
GS	Govisumber

II. Саруудыг ром тоогоор тэмдэглэв (I, II, III, IV, V... г.м)
I-XII жилийн эхний тухайн сарыг оруулсан өсөн нэмэгдэх дүнг харуулав.

1990-1995; 1990-1997 тухайн хугацааны жилийн дундаж үзүүлэлт болно.

III. Дараах тэмдэглэлүүдийг ашиглав:

- ... мэдээлэл байхгүй
- 0.0** маш бага тоо
- гүйцэтгэл байхгүй.

II. Months have been shown by the Roman numerals (I, II, III, IV, V, etc).

I-XII shows the accumulated data from the beginning of the year including the particular month.

1990-1995; 1990-1997 annual average for this particular time period.

III. The following symbols were used:

- ... data are not available
- 0.0** the amount is nil or negligible
- no execution.

┌ “Үүнээс” гэдгийг харуулах бөгөөд зарим тохиолдолд тухайн үзүүлэлтийн бүрэлдэхүүн хэсгүүдийн нийлбэр нэгдсэн дүнтэй тэнцэхгүй байж болно.

┌ Shows the term “of which” and in some cases it indicates not all elements of sum are given.

IV. Орон дэвшүүлэлтээс хамаарч зарим үзүүлэлтийн нийлбэр нь дүнтэйгээ, бүтцийг хувиар илэрхийлэхэд 100 хувиас бага зэрэг зөрөх тохиолдол байж болно.

IV. Due to the rounding figures (composition) may not add up to the total and 100 percentage.

Аргачлалын тайлбар**Methodological notes****Ажиллах хүчний судалгаа**

Үндэсний тооцооны системийн хүрээнд “Эдийн засгийн идэвхтэй хүн ам (ажиллах хүч)”-д тухайн цаг хугацаанд бүтээгдэхүүн үйлдвэрлэх, үйлчилгээ үзүүлэхэд ажиллах хүчээ нийлүүлж байгаа ажиллагч, нийлүүлэхэд бэлэн байгаа ажилгүй иргэдийг хамруулна. Эдийн засгийн идэвхтэй хүн амыг эдийн засгийн байнгын идэвхтэй, тухайн үеийн идэвхтэй хүн ам гэж хоёр ангилна.

Эдийн засгийн байнгын идэвхтэй хүн амд урт хугацаагаар буюу сүүлийн 12 сарын хугацаанд ажил эрхэлж байсан болон ажилгүй байсан хөдөлмөрийн насны хүн амыг хамруулна.

Эдийн засгийн тухайн үеийн идэвхтэй хүн амд сүүлийн 7 хоногт ажил эрхэлж байсан болон ажилгүй байсан иргэдийг хамруулна.

Эдийн засгийн тухайн үеийн идэвхгүй хүн ам гэж сүүлийн 7 хоногт сургуульд суралцаж байгаа, гэрийн ажилтай, өндөр насны тэтгэвэр тогтоолгосон болон өндөр настай, хөгжлийн бэрхшээлтэй зэрэг шалтгаанаар тухайн хугацаанд ажиллагч болон ажилгүй иргэдийн алинд ч хамаарахгүй хүмүүсийг хэлнэ.

Ажиллагч гэж цалин хөлс, орлого олох зорилгоор эдийн засгийн үйл ажиллагаанд оролцож, хөдөлмөр эрхэлж буй иргэнийг хэлнэ. Цалин хөлс, орлого олох зорилгоор эдийн засгийн үйл ажиллагаанд сүүлийн долоо хоногт нэгээс дээш цагаар оролцсон ажиллагчид хамрагдана.

Ажилгүй иргэнд тухайн хугацаанд ажилгүй байсан, ажил хийхэд бэлэн, ажил идэвхтэй хайж байгаа хөдөлмөрийн насны, хөдөлмөрийн чадвартай хүмүүсийг хамруулна.

а/ “ажилгүй байсан” гэж сүүлийн долоо хоногт Хөдөлмөрийн тухай болон Иргэний хуулийн 359 дүгээр зүйлд заасан хөлсөөр болон ажил гүйцэтгэх гэрээгээр ямар нэг ажил гүйцэтгээгүй, хувиараа ажил, үйлчилгээ эрхэлж орлого олоогүй байхыг;

Labour force survey

The economically active population (Labour Force) comprising all persons of either sex who furnish the supply of labour for the production of economic goods and services (employed and unemployed, including those seeking work), as defined by the System of National Accounts (SNA), during a specified time reference period. Economically active population is divided into “usually active” or “currently active” during a specified time-reference period.

The usually active population comprises all persons a specified working age whose activity status, as determined in terms of the total number of weeks or days during a long specified period or the preceding 12 months or the preceding calendar year was either employed or unemployed.

Economically currently active population comprises of population of labour age, unemployed or employed in terms of their primary activity for the last week.

The economically currently inactive population comprises all persons who were neither “employed” or “unemployed” during the last week for the reasons such as attendant at educational institutions; retired; engaged in family duties and disabled.

Employed means all citizen engaged in economic activity for pay (wages or salary) and having an employment status of some sort. One can be regarded as employed if engaged in economic activity for pay above an hour for the last week.

Unemployed is a citizen of labour age, with full work abilities, who was for a while unemployed, ready to work and actively looking for a job.

a/ not employed means no work has been done for pay or by an employment contract, no income was earned as self-employed work or services within last week, as stated in Law on Labour or Clause 359 of Civil code.

б/ “ажил хийхэд бэлэн” гэж Хөдөлмөрийн тухай болон Иргэний хуулийн 359 дүгээр зүйлд заасан хөлсөөр ажиллах болон ажил гүйцэтгэх гэрээ байгуулахаас татгалзахгүй байхыг;

в/ “ажил идэвхтэй хайж байгаа” гэж ажилд зуучлах төрийн болон хувийн байгууллагад бүртгүүлж, нэгээс доошгүй удаа ажлын байрны талаар мэдээлэл авсан эсхүл ажлын зар, цахим хуудсаар ажил олгогчид хандах, нийтийн үйлчилгээний газруудын мэдээллийн самбар, хэвлэл мэдээллийн хэрэгсэлд зар тавих зэргээр ажил олох оролдлого идэвхтэй хийснийг тус тус ойлгоно.

b/ “available for work” means to be not against signing an employment contract or a work agreement as stipulated in Law on Labour or Clause 359 of Civil code.

c/ “actively seeking a job” means actively trying to get a job by registering with state or private employment offices, having information about vacancies at least once, or addressed at least once to job vacancies provider or their internet pages, placing job seeking advertisements in posters, and mass media.

Хөдөлмөр

Эдийн засгийн идэвхтэй хүн ам (ажиллах хүч)-д Үндэсний тооцооны системийн хүрээнд, тухайн цаг хугацаанд бүтээгдэхүүн үйлдвэрлэх, үйлчилгээ үзүүлэхэд ажиллах хүчээ нийлүүлж байгаа ажиллагч, нийлүүлэхэд бэлэн байгаа ажилгүй иргэдийг хамруулна. Эдийн засгийн идэвхтэй хүн ам (ажиллах хүч)-ыг эдийн засгийн байнгын идэвхтэй хүн ам, эдийн засгийн тухайн үеийн идэвхтэй хүн ам гэж хоёр ангилна.

Ажилгүй иргэнд тухайн хугацаанд ажилгүй байсан, ажил хийхэд бэлэн, ажил идэвхтэй хайж байгаа хөдөлмөрийн насны, хөдөлмөрийн чадвартай иргэнийг хамруулна.

Нийгмийн даатгал, нийгмийн халамж

Нийгмийн даатгал нь иргэн болон төр, аж ахуйн нэгж, байгууллагаас зохих журмын дагуу шимтгэл төлж, нийгмийн даатгалын сан бүрдүүлэх, даатгуулагч өндөр наслах, хөдөлмөрийн чадвараа алдах, өвчлөх, ажилгүй болоход өөрт нь, тэрчлэн даатгуулагч нас барахад түүний асрамжид байсан хүмүүст хууль тогтоомжид заасан тэтгэвэр, тэтгэмж, төлбөр өгөх агуулга бүхий нийгэм, эдийн засгийн арга хэмжээ мөн. Нийгмийн даатгал нь тэтгэврийн, тэтгэмжийн, эрүүл мэндийн, үйлдвэрлэлийн осол, мэргэжлээс шалтгаалсан өвчний, ажилгүйдлийн даатгал гэсэн төрлөөс бүрдэнэ.

Labour

The economically active population (Labor Force) comprising all persons of either sex who furnish the supply of labour for the production of economic goods and services (employed and unemployed, including those seeking work), as defined by the System of National Accounts (SNA), during a specified time reference period. Economically active population is divided into “usually active” or “currently active” during a specified time-reference period.

Unemployed is a citizen of labour age, with full work abilities, who was for a while unemployed, ready to work and actively looking for a job.

Social insurance and social welfare

The social insurance is a socio-economic measure to provide pensions, benefits or payments prescribed in the legislation to the insured person in contingencies of retirement, disability, sickness and unemployment, as well as his/ or her dependents in case of the insured person’s death, having established a Social Insurance Fund through contributions payable by individuals. The social insurance shall consist of the branches as 1/ pension insurance, 2/ benefits insurance, 3/ health insurance, 4/ insurance against employment injury and occupational diseases, 5/ unemployment insurance.

Нийгмийн халамжийн дэмжлэг туслалцаа шаардлагатай хүнд хуульд заасан тэтгэвэр, нөхцөлт мөнгөн тэтгэмж олгох, олон нийтийн оролцоонд түшиглэсэн халамжийн болон төрөлжсөн асрамжийн үйлчилгээ үзүүлэх үйл ажиллагааг “нийгмийн халамж” гэнэ.

Нийгмийн даатгал, халамжийн мэдээг 2009 оны 4 дүгээр сараас эхлэн сар бүр гаргаж байна.

Эрүүл мэнд

Эрүүл мэндийн сарын мэдээг Засгийн газрын хэрэгжүүлэгч агентлаг Эрүүл мэндийн газар аймаг нийслэлийн харъяа нэгжүүдээсээ авч нэгтгэн Үндэсний статистикийн хороонд (ҮСХ)-нд ирүүлдэг.

1 хүртэлх насны хүүхдийн эндэгдэл (1000 амьд төрөлтөд ногдох), 1-5 хүртэлх насны хүүхдийн эндэгдэл (1000 амьд төрөлтөд ногдох), халдварт өвчнөөр өвчлөгчдийн тоо, өвчний ангиллаар, эмчлүүлсэн болон нас барсан хүний тоог бүсээр гаргаж тооцож оруулсан болно.

1 хүртэлх насны 1000 хүүхдэд ногдох нялхсын эндэгдлийг 1 хүртэлх насандаа эндсэн хүүхдийн тоог дээрх хугацаанд амьд төрсөн хүүхдийн тоонд харьцуулж тодорхойлдог.

1-5 хүртэлх насны 1000 хүүхдэд ногдох хүүхдийн эндэгдлийг 1-5 хүртэлх насандаа эндсэн хүүхдийн тоог дээрх хугацаанд амьд төрсөн хүүхдийн тоонд харьцуулж тодорхойлдог.

Гэмт хэрэг

Эрүүгийн хуульд эрүүгийн хариуцлага хүлээлгэхээр заасан, нийгэмд аюултай гэм буруутай үйлдэл, эс үйлдэхүйг гэмт хэрэг гэнэ. Гэмт хэргийн мэдээллийн эх үүсвэр Цагдаагийн ерөнхий газрын сар бүрийн мэдээ юм.

Гэмт хэргийн нийгмийн аюулын шинж чанар, хэр хэмжээ, оногдуулж болох ялын хүнд, хөнгөнийг харгалзан гэмт хэргийг хөнгөн, хүндэвтэр, хүнд, онц хүнд гэж ангилна.

Эрүүгийн хууль шинэчлэгдсэнтэй холбогдон улсын хэмжээнд бүртгэгдсэн гэмт хэргийн нэр төрөл урьдынхаас нэлээд өөрчлөгдсөн.

The social welfare is a measure to provide pensions, conditioned cash benefits and community based welfare and specialized care or nursing prescribed in the legislation to the person who needs social welfare supports.

Data on social insurance and welfare is published monthly basis starting from April 2009.

Health

Monthly health statistics are compiled through local units of Health Department, an Implementing Agency of the Government of Mongolia and received by the NSO of Mongolia.

The mortality rate /infant mortality rate/ among children up to 1 year old in every 1000 live birth, child mortality rate aged between 1-5 years old in every 1000 live births, a number of people infected by contagious disease, a classification of diseases, and a number of cured people and deaths are calculated by regions.

The infant mortality rate (infants under age one year per 1000 live births) is estimated as a ratio of the number of deaths of infants under 1 year to the number of alive births during a particular period of time.

The under 1-5 mortality rate (under 1-5 age one year per 1000 live births) is estimated as a ratio of the number of deaths of under 1-5 year to the number of alive births during a particular period time.

Crime

Culpable acts and omissions subject to the criminal liability specified in the Criminal Code which are socially dangerous shall be recognized crimes. Crime data source is monthly report of General Police Department.

Crimes shall be classified as follows according to the nature and degree of their social danger and gravity of the punishment to be imposed minor, less serious, serious and grave.

The Crime indicators have been innovated and enriched in connection with change of Criminal Law.

-Хүний амь бие, эрүүл мэндийн эсрэг гэмт хэрэгт бусдыг амиа хорлоход хүргэх, иргэдийн эрх чөлөө, эрүүл мэндийн эсрэг гэмт хэрэг болон хүнийг санаатай алах, болгоомжгүйгээс алах хэргийг нэгтгэн оруулсан.

-Хүүхэд гэр бүл, нийгмийн ёс суртахууны эсрэг гэмт хэрэгт хүчингийн хэргийг оруулсан.

-Өмчлөх эрхийн эсрэг гэмт хэрэгт бусдын эд хөрөнгийг хулгайлах, бусдын эд хөрөнгийг булаах, бусдын эд хөрөнгийг дээрэмдэх, бусдын эд хөрөнгийг залилан мэхэлж авах, бусдын эд хөрөнгийг завших, үрэгдүүлэх гэмт хэргийг хамруулсан.

-Байгаль хамгаалах журмын эсрэг гэмт хэрэгт гал түймрийн хэргийг хамруулсан.

-Нийгмийн аюулгүй байдлын эсрэг гэмт хэрэгт танхайн гэмт хэргийг оруулсан.

18 ба түүнээс дээш насны 10000 хүнд ногдох бүртгэгдсэн гэмт хэргийн тоог гаргахдаа нийт бүртгэгдсэн гэмт хэргийн тоог оны эхний 18 ба түүнээс дээш насны хүн амд харьцуулан тооцно.

- Indicators like crime against human life, health, crime to cause others to commit suicide, violent crime such as attempted and negligent murder are being compiled in the bulletin;

- Rape crime was included to the crime against children, family and social morality;

- Crime against ownership right includes theft of property, robbery, snatch away others property, deceiving to obtain others property, illegally misuse others property and wasting;

- Arson was included to crime against environmental protection.

- Indecent assault was added to crime against social safety.

The number of committed offences per 10000 population aged 18 and over is a quotient of the number of crimes and number of people aged 18 and over at the beginning of the year.

Үнэ

Хэрэглээний үнийн индекс (ХҮИ) гэдэг нь өрх орлогоороо өөрсдийн хэрэгцээнд худалдан авсан, үйлчлүүлсэн хамгийн чухал эн тэргүүний нийтлэг хэрэгцээтэй бараа, үйлчилгээний үнийн өөрчлөлтийг тэдгээрийн хэрэглээний зардалд эзлэх хувиар жигнэсэн дундаж юм.

Үндэсний статистикийн хороо нь хэрэглээний үнийн улсын индексийг Улаанбаатар хотын ХҮИ-ээр тооцож байсан аргачлалаа шинэчилж 2008 оны 1 дүгээр сараас олон улсын нийтлэг арга зүйн дагуу хэрэглээний үнийн улсын индексийг аймаг, нийслэлийн өрхийн 2005 оны хэрэглээний зардлаар жигнэсэн дундаж үзүүлэлтээр тооцох аргачлалд шилжсэн.

Аймгийн төв, нийслэлийн захуудад борлогдож байгаа хөдөө аж ахуйн гаралтай хүнсний бүтээгдэхүүн, ноос, ноолуур, арьс шир зэрэг зарим бүтээгдэхүүний зах зээлийн дундаж үнийг харуулав.

Prices

The consumer price index is a weighted average by consumption expenditure distribution of prices of various goods and services purchased by the households for its own consumption.

Since January 2008 having revised its methodology for CPI by which CPI for Ulaanbaatar city was taken a national CPI, the National Statistics Committee has moved to the international methodology by which the national CPI is estimated on the basis of weighted average for 2005 HIES consumption expenditure of aimags and the Capital city.

The average market prices of agricultural foodstuff, wool, hide & skin at aimags centers & the capital city were shown.

Мөнгө, зээл, үнэт цаасны зах зээл

Гүйлгээнд байгаа бэлэн мөнгөнд банкнаас гадуурх мөнгө, банкны касс дахь бэлэн мөнгийг оруулна.

Мөнгө М1-д улсын болон хувийн секторын харилцах дансан дахь мөнгө, иргэдийн хугацаагүй хадгаламж, банкны гадуурх бэлэн мөнгийг хамруулна.

Мөнгө М2 бол Мөнгө М1 болон бараг мөнгөний нийлбэр юм. Бараг мөнгөнд иргэд, байгууллагуудын хугацаатай хадгаламжууд, гадаад валютын хадгаламжийг хамруулна.

Үнэт цаасны тухайн сарын арилжаанд хамгийн их гүйлгээтэй байсан компанийн хувьцааг идэвхтэй хувьцаа гэж үздэг.

Money, loan, stock market

Currency in circulation includes the population and commercial banks cash and currency outside the banks.

Money M1 includes public and private sector's bank account currency, population demand deposits and currency outside the banks.

Money M2 is a sum of money M1 and Quasi money. Quasi money consists of the time saving deposits of individuals and enterprises as well as foreign currency deposits.

An active stock in a particular month is considered as the stock of companies with predominated trading.

Монгол Улсын нэгдсэн төсөв

Төсвийн орлого, зарлагын тооцоог Олон Улсын Валютын Сангийн стандарт ангиллаар 1995 оны 10-р сараас эхлэн жил бүр гаргаж байна.

Монгол Улсын нэгдсэн төсвийн орлого, зарлага нь улсын төсвийн болон орон нутгийн төсвийн орлого, зарлагаас бүрдэнэ.

Улсын нэгдсэн төсвийн орлого, зарлагын мэдээг Сангийн яам, аймаг, нийслэлийн харъяа нэгжүүдээсээ авч нэгтгэн Үндэсний Статистикийн хороо (ҮСХ)-нд ирүүлдэг.

Улсын нэгдсэн төсвийн орлого, зарлагын дүнд Засгийн газрын тусгай зориулалтын гэж нэрлэдэг Тэтгэврийн, Нийгмийн халамжийн, Замын, Өмч хувьчлалын сангуудын орлого, зарлагыг оруулсан.

УИХ-аас 2010 оны 6 сарын 24-ны өдөр батлагдсан “Төсвийн тогтвортой байдлын тухай” хуулийн 4.1.5-т заасны дагуу нэгдсэн төсвийн тэнцвэржүүлсэн тэнцэлийг тооцож гаргав.

Нэгдсэн төсвийн тэнцвэржүүлсэн тэнцэл нь нэгдсэн төсвийн тэнцвэржүүлсэн орлого, нэгдсэн төсвийн нийт зарлагын зөрүүгээр тодорхойлогдоно.

General government budget

Since October 1995, the budget revenue and expenditure has been compiled according to the International Monetary Fund standard classifications.

The Mongolian General government budget revenue and expenditure consists of the central and local budget revenue and expenditure.

The Ministry of Finance collect and aggregate the General government budget revenue and expenditure data from it's department and offices that are under the jurisdiction of the ministry and forward the data to the National Statistical Office (NSO).

State budget revenue and expenditure includes revenue and expenditure of Government Special funds for Pension, Social Security, Roads, and Privatization.

The structural balance of consolidated budget was estimated by the provision 5 of the Article 1 of Chapter 4 of the Law of Mongolia on Fiscal Stability, adapted by the State Great Hural, June 24, 2010.

“Structural balance of consolidated budget” means difference between the consolidated budget structural revenue and total expenditures of consolidated budget.

Нэгдсэн төсвийн тэнцвэржүүлсэн орлого гэж гол нэр төрлийн эрдэс баялгийн тэнцвэржүүлсэн орлого, нэгдсэн төсвийн суурь орлогын нийлбэрийг хэлнэ.

“Consolidated budget structural revenue” means sum of structural revenue of major minerals and consolidated budget base revenue.

Гадаад худалдаа

External trade

ҮСХ-ны дарга, Сангийн сайд, Гаалийн Ерөнхий Газрын даргын 2009 оны 2 дугаар сарын 17-ны өдрийн хамтарсан тушаалаар “Гадаад худалдааны барааны статистикийн үзүүлэлтийг тооцох аргачлал”-ыг шинэчлэн баталж мөрдүүлсэн. Шинэчлэгдсэн аргачлалын дагуу гадаад худалдааны барааны статистикийн мэдээллийг тооцож байна. Мөн өмнөх оны гүйцэтгэлүүдийг шинэчилсэн аргачлалын дагуу тооцлоо.

On 17th February of 2009, the chairman of NSO, the Minister of Finance and the director of Customs General Administration approved “Methodology of calculating indicators of merchandise trade statistics”. According to this new methodology and its amendments, estimates of previous years have changed.

Монгол Улсын Гаалийн Ерөнхий газрын статистикийн мэдээг үндэслэн тус бүлгийн хүснэгтүүдийг боловсруулав.

The table of this chapter were developed on the basis of the statistical reports from the Customs General Administration of Mongolia.

Дэлхийн худалдааны байгууллагаас боловсруулсан “Барааг тодорхойлох, кодлох уялдуулсан систем”-ийн ангиллын дагуу барааны бүлэг, нэр төрлийг авсан болно. С.И.Ф нөхцлийн үнээр импортын барааг үнэлэх бөгөөд энэ нь худалдан авагч орны хил хүртэлх тээвэр болон даатгалын, гаалийн хураамж зэрэг зардлуудыг экспортлогч хариуцна гэсэн үг.

The commodities were classified according to the Harmonized System developed by the World Trade Organization. The price of import goods is defined by the CIF condition which means that exporter has to bear costs of transportation and insurance till purchaser’s country border as well as customs tax.

Аж үйлдвэр

Industry

Аж ахуйн нэгжүүдийг эдийн засгийн үйл ажиллагаагаар ангилахдаа НҮБ-ын эдийн засгийн үйл ажиллагааны Олон улсын стандарт ангиллыг мөрдөж байна.

Classification by the kind of economic activities is based on the ISIC (International Standard Industrial Classification) of United Nation.

Аж үйлдвэрийн борлуулсан бүтээгдэхүүн нь аж ахуйн нэгж байгууллагын тайлангийн хугацаанд худалдсан буюу гадагш гүйцэтгэсэн ажил, үйлчилгээний хэмжээ юм.

The value of total industrial sale is value of sales, completed work and services of business entities during the particular period.

Аж үйлдвэрийн нийт бүтээгдэхүүний өсөлтийг тооцохдоо гол нэр төрлийн бүтээгдэхүүнийг 2005 оны зэрэгцүүлэх үнээр үнэлж тодорхойлсон болно.

The growth of the industrial production was estimated on the basis of constant price of 2005 for the main commodities.

Гол нэр төрлийн бүтээгдэхүүний үйлдвэрлэл нь тухайн бүтээгдэхүүний үйлдвэрлэлийн биет хэмжээг харуулна.

Data on production of the main industrial commodities shows a physical quantity of the particular produced goods.

Аюулт үзэгдэл, осол

Hazardous phenomena and disasters

Аюулт үзэгдэл, осол, гамшгийн хувьд “Гамшгаас хамгаалах тухай” Монгол улсын хуульд заасан ойлголт, тодорхойлолтыг баримталж байна.

Гамшиг гэж аюулт үзэгдэл, техникийн холбогдолтой осол, алан хядах ажиллагаа, дэлбэрэлтийн улмаас олон хүний эрүүл мэнд, амь нас хохирох, мал, амьтан олноор хорогдох, эд хөрөнгө, хүрээлэн байгаа орчинд улс, орон нутгийн дотоод нөөц боломжоос давсан хохирол учрахыг хэлнэ.

Аюулт үзэгдэл гэж хүчтэй цасан болон шороон шуурга, ган, зуд, үер, газар хөдлөлт, цөлжилт болох, гал түймэр, хүн, мал, амьтны болон ургамлын гоц халдварт өвчин гарах, хортон мэрэгчид тархах зэргийг хамруулан ойлгоно.

Техникийн холбогдолтой осол гэж үйлдвэрлэл, технологийн горим зөрчигдсөнөөс тоног төхөөрөмж, барилга байгууламж, шугам, сүлжээ эвдрэх, тээврийн хэрэгсэл осолдох сүйрэх, цацраг идэвхт болон химийн хорт бодис алдагдах зэргийг хамруулан ойлгоно.

For terms, namely hazardous phenomena, disasters, and accidents, concepts and definitions set out in the Law on Disaster Protection of Mongolia are followed.

Disasters mean loss of many human lives and livestock, immense damage to property and environment that exceeds national and local resources and capacity due to hazardous phenomena, major technological accidents, and terrorist acts or explosion.

Hazardous phenomena mean severe snow, dust storm, drought, dzud, flood, earthquake, desertification, fire, epidemic, epizootic, hazardous vegetative diseases or spreading detrimental rodents.

Major technological accidents mean destruction of factories, buildings, communication or roads, accidents of transportation facilities or leakage of radioactive and hazardous chemical substances caused by violation of technological procedures.

**Монгол Улсын нийгэм,
эдийн засгийн байдал**
(2012 оны эхний улирлын байдлаар)

**Social and economic situation
of Mongolia**
(As of the first quarter of 2012)

I. Нийгмийн үзүүлэлт

Улсын хэмжээнд 2012 оны эхний улиралд 17661 эх амаржиж, өмнөх оны мөн үеийнхээс 1835 эх буюу 11.6 хувь, амьд төрсөн хүүхдийн тоо 17737 болж, 1856 хүүхэд буюу 11.7 хувиар өслөө.

Улсын хэмжээнд 2012 оны эхний улиралд нэг хүртэлх насандаа 294 хүүхэд эндэж, өмнөх оны мөн үеийнхээс 9 хүүхэд буюу 3.2 хувиар нэмэгдэж, 1-5 хүртэлх насны 59 хүүхэд эндэж өмнөх оны мөн үеийнхээс 2 хүүхэд буюу 3.3 хувиар буурсан байна.

Бүртгэлтэй ажилгүй иргэдийн тоо 2012 оны 3 дугаар сарын эцэст 50.1 мянга болж, өмнөх оны мөн үеийнхээс 9.3 мян. хүнээр буюу 22.8 хувиар өсчээ.

Нийгмийн даатгалд 2012 оны эхний улиралд 487.5 мян.хүн шимтгэл төлөгч, даатгуулагчаар бүртгэгдсэний 306.7 мянга буюу 62.9 хувь нь аж ахуйн нэгж, байгууллагынх, 180.8 мянга буюу 37.1 хувь нь төсөвт байгууллагынх байгаа бөгөөд өмнөх оны мөн үеийнхээс нийт шимтгэл төлөгч, даатгуулагчдын тоо 63.3 мянга буюу 14.9 хувь, үүнээс аж ахуйн нэгж, байгууллагынх 54.3 мянга буюу 21.5 хувь, төсөвт байгууллагынх 9.0 мянга буюу 5.2 хувиар нэмэгджээ.

Нийгмийн халамжийн тэтгэвэрт 2012 оны эхний улиралд 53.7 мян.хүн хамрагдсан нь өмнөх оны мөн үеийнхээс 2.5 мян.хүн буюу 4.8 хувь, олгосон тэтгэврийн хэмжээ 390.7 сая төг буюу 4.7 хувиар нэмэгджээ.

“Хүний хөгжил” сангаас 2012 оны эхний улиралд 180.6 тэрбум төгрөгийг давхардсан тоогоор 2.6 сая иргэнд олгосны 2.5 сая буюу 98.9 хувь нь 21.0 мян.төг, 2.9 мянга буюу 0.2 хувь нь 70.0 мян.төг, 137.8 мянга буюу 0.9 хувь нь 10.0 мян.төг бэлнээр авсан иргэд байна.

I. Social indicators

In the first quarter of 2012, 17661 mothers delivered 17737 children (live births) increased by 1835 mothers or 11.6 percent, and 1856 children or 11.7 percent, compared to same period of the previous year.

In the first quarter of 2012, at national level infant mortality increased by 9 or 3.2 percent to 294, and child mortality aged 1-5 decreased by 2 or 3.3 percent to 59.

The number of unemployed reached 50.1 thousand at the end of March 2012, reflecting an increase of 9.3 thous.persons or 22.8 percent compared to same period of the previous year.

In the first quarter of 2012, 487.5 thous.persons were registered as insurer, of which 306.7 thousand or 62.9 percent were those from the establishments, and 180.8 thousand or 37.1 percent from the government budgetary organization. Compared to same period of the previous year, the number of insurers increased by 63.3 thousand or 14.9 percent, of which the increased by 54.3 thousand or 21.5 percent from establishments, and increased by 9.0 thousand or 5.2 percent from government budgetary organization.

In the first quarter of 2012, social welfare pensions and benefits allocated to 53.7 thous.persons, showing an increase of 2.5 thous.persons or 4.8 percent, total amount of the allocated fund increased by 390.7 mln.tog or 4.7 percent compared to same period of the previous year.

Of 180.6 bln.tog distributed by the Human Development Fund to 2.6 mln.people (with double counting) in the first quarter of 2012, 2.5 mln.people or 98.9 percent were those receiving the cash benefit of 21.0 thous.tog, 2.9 thous.people or 0.2 percent those receiving 70.0 thous.tog, and 137.8 thous.people or 0.9 percent those receiving 10.0 thous.tog.

Халдварт өвчнөөр 2012 оны эхний улиралд 10996 хүн өвчилж, өмнөх оны мөн үеийнхээс 1137 хүн буюу 11.5 хувиар нэмэгдэхэд вирүст хепатитээр 422 хүн буюу 13.0 хувь, салхин цэцгээр 143 хүн буюу 14.1 хувиар буурсан хэдий ч гахайн хавдраар өвчлөгчдийн тоо 1467 хүн буюу 5.0 дахин, тэмбүүгээр 156 хүн буюу 16.0 хувиар нэмэгдсэнээс голлон шалтгаалав.

Улсын хэмжээнд 2012 оны эхний улиралд 5788 гэмт хэрэг бүртгэгдсэн нь өмнөх оны мөн үеийнхээс 697 хэргээр буюу 13.7 хувиар өсчээ. Өмнөх оны мөн үеийнхээс нийт гэмт хэргийн тоо нэмэгдэхэд өмчлөх эрхийн эсрэг гэмт хэрэг (547), тээврийн хэрэгслийн хөдөлгөөний аюулгүй байдал, ашиглалтын журмын эсрэг (74), хүний амь бие, эрүүл мэндийн эсрэг гэмт хэрэг (73), байгаль хамгаалах журмын эсрэг (57) зэрэг гэмт хэрг өссөн нь голлон нөлөөлөв.

Бүртгэгдсэн гэмт хэргийн улмаас 2012 оны эхний улиралд 1909 хүн гэмтэж, 354 хүн нас барсан нь өмнөх оны мөн үеийнхээс гэмтсэн хүний тоо 35 буюу 1.9 хувь, нас барсан хүний тоо 8 буюу 2.3 хувиар өссөн байна.

II. Макро эдийн засгийн үзүүлэлт

Хэрэглээний үнийн улсын индекс (ХҮҮИ) 2012 оны 3 дугаар сард өмнөх сарынхаас 2.2 хувь, оны эхнээс 7.6 хувь, өмнөх оны мөн үеийнхээс 15.3 хувиар өслөө. Ерөнхий индекс өмнөх сарынхаас өсөхөд хүнсний бараа, ундаа, усны бүлгийн дүн 6.7 хувиар өссөн нь голлон нөлөөлжээ.

Мөнгөний нийлүүлэлт (M2) 2012 оны 3 дугаар сарын эцэст 6114.8 тэрбум төг болж, өмнөх сарынхаас 122.8 тэрбум төг буюу 2.0 хувиар буурч, өмнөх оны мөн үеийнхээс 1159.7 тэрбум төг буюу 23.4 хувиар өсчээ.

In the first quarter of 2012, the number of infectious disease cases was 10996 persons, increase by 1137 cases or 11.5 percent compared to same period of the previous year. The increase in the number of infectious disease cases was mainly due to the increases of 1467 persons or 5.0 times in mumps, 156 persons or 16.0 percent in syphilis, although there was decreases of 422 persons or 13.0 percent in viral hepatitis and 143 persons or 14.1 percent in varicella.

At national level, 5788 crimes were registered in the first quarter of 2012, reflecting an increase of 697 crimes or 13.7 percent compared to same period of the previous year. The increase in the number of crimes was mainly due to the increases in crime against the right of ownership (547), crime against the rules of safety of traffic and use of motor vehicles (74), crime against human life and health (or physical well-being) (73), crimes against environmental protection rules (57) compared to same period of the previous year.

In the first quarter of 2012, occurred crimes caused 1909 injuries and 354 deaths. The number of injuries up by 35 persons or 1.9 percent and the number of deaths up by 8 persons or 2.3 percent compared to same period of the previous year.

II. Macroeconomic indicators

The national consumer price index in March 2012, increased by 2.2 percent compared to the previous month, 7.6 percent compared to the beginning of the year, and 15.3 percent compared to same period of the previous year. The increase in national index compared to the previous month was mainly due to 6.7 percent increase in food and non-alcoholic beverages.

According to the report of the Bank of Mongolia, money supply (broad money or M2) at the end of March 2012, reached to 6114.8 bln.tog, decreased by of 122.8 bln.tog or 2.0 percent compared to the previous month, and increased by 1159.7 bln.tog or 23.4 percent compared to same period of the previous year.

Гүйлгээнд байгаа бэлэн мөнгө 2012 оны 3 дугаар сарын эцэст 648.5 тэрбум төг болж, өмнөх сарынхаас 25.3 тэрбум төг буюу 3.8 хувиар буурч, өмнөх оны мөн үеийнхээс 117.3 тэрбум төг буюу 22.1 хувиар өсчээ.

Аж ахуйн нэгж, байгууллага, иргэдэд олгосон нийт зээлийн өрийн үлдэгдэл 2012 оны 3 дугаар сарын эцэст 5781.5 тэрбум төг болж, өмнөх сарынхаас 75.3 тэрбум төг буюу 1.3 хувь, өмнөх оны мөн үеийнхээс 2050.7 тэрбум төг буюу 55.0 хувиар өсчээ.

Хугацаа хэтэрсэн зээлийн өрийн үлдэгдэл 2012 оны 3 дугаар сарын эцэст 61.4 тэрбум төг болж, өмнөх сарынхаас 0.2 тэрбум төг буюу 0.3 хувиар өсч, өмнөх оны мөн үеийнхээс 19.1 тэрбум төг буюу 23.7 хувиар буурчээ.

Банкны системийн хэмжээгээр чанаргүй зээл 2012 оны 3 дугаар сарын эцэст 320.2 тэрбум төг болж, өмнөх сарынхаас 3.1 тэрбум төг буюу 1.0 хувь, өмнөх оны мөн үеийнхээс 51.9 тэрбум төг буюу 13.9 хувиар буурсан байна.

Үнэт цаасны арилжаа 2012 оны 3 дугаар сард 21 өдөр явагдаж, 3.0 тэрбум төгрөгийн гүйлгээ хийгдэж, 4.5 сая ш үнэт цаас арилжигдсан байна.

Улсын нэгдсэн төсвийн нийт тэнцвэржүүлсэн орлого ба тусламжийн дүн 2012 оны эхний улиралд 1048.8 тэрбум төг, нийт зарлага ба эргэж төлөгдөх цэвэр зээлийн дүн 1104.8 тэрбум төг болж, улсын нэгдсэн төсвийн тэнцвэржүүлсэн нийт тэнцэл 56.0 тэрбум төгрөгийн алдагдалтай гарлаа.

Нэгдсэн төсвийн урсгал орлого 1045.3 тэрбум төг, урсгал зардал 862.5 тэрбум төг болж, тэнцвэржүүлсэн урсгал тэнцэл 182.8 тэрбум төгрөгийн ашигтай гарлаа.

Татварын нийт орлого өмнөх оны мөн үеийнхээс 136.7 тэрбум төг буюу 17.1 хувиар өсөхөд бусад татварын орлого 4.7 тэрбум төг буюу 2.7 хувиар буурсан хэдий ч дотоодын бараа, үйлчилгээний татварын орлого 79.0 тэрбум төг буюу 30.3 хувь, нийгмийн даатгалын шимтгэлийн орлого 36.7 тэрбум төг буюу 38.1 хувь, орлогын

At the end of March 2012, currency issued in circulation reached 648.5 bln.tog, decreased by 25.3 bln.tog or 3.8 percent compared to the previous month, and increased by 117.3 bln.tog or 22.1 percent compared to same period of the previous year.

Loans outstanding at the end of March 2012, amounted to 5781.5 bln.tog, up by 75.3 bln.tog or 1.3 percent compared to the previous month, and up by 2050.7 bln.tog or 55.0 percent compared to same period of the previous year.

Principals in arrears at the end of March 2012 reached 61.4 bln.tog, increased by 0.2 bln.tog or 0.3 percent compared to the previous month, decreased by 19.1 bln.tog or 23.7 percent compared to same period of the previous year.

At the end of March 2012, the non-performing loans over the bank system reached 320.2 bln.tog, showing decreases of 3.1 bln.tog or 1.0 percent compared to the previous month, of 51.9 bln.tog or 13.9 percent compared to same period of the previous year.

In March 2012, there were 21 trading days and 4.5 mln.shares valued at 3.0 bln.tog were traded.

In the first quarter of 2012, total equilibrated revenue and grants of the General Government Budget amounted to 1048.8 bln.tog and total expenditure and net lending amounted to 1104.8 bln.tog, representing deficit of 56.0 bln.tog in the equilibrated balance of General Government Budget.

Current revenue of the General Government Budget amounted to 1045.3 bln.tog and current expenditure reached 862.5 bln.tog. Thus, the budget equilibrated current balance was in surplus of 182.8 bln.tog.

Compared to same period of the previous year, tax revenue increased by 136.7 bln.tog or 17.1 percent. The increase was mainly due to the increases of 79.0 bln.tog or 30.3 percent in taxes on goods and services, 36.7 bln.tog or 38.1 percent in social security contribution, 14.3 bln.tog or 6.9 percent in Income tax and 10.4 bln.

албан татварын орлого 14.3 тэрбум төг буюу 6.9 хувь, гадаад худалдааны татварын орлого 10.4 тэрбум төг буюу 17.0 хувиар өссөн нь голлон нөлөөлжээ.

Татварын бус орлого өмнөх оны мөн үеийнхээс 5.8 тэрбум төг буюу 5.7 хувиар өсөхөд төсөвт газрын өөрийн орлого 5.3 тэрбум төг буюу 9.1 хувь, хувьцааны ногдол ашгийн орлого 4.8 тэрбум төг буюу 32.1 хувиар буурсан хэдий ч бусад нэр заагдаагүй орлого 7.6 тэрбум төг буюу 2.3 дахин, газрын тосны орлого 4.3 тэрбум төг буюу 61.2 хувь, хүү, торгуулийн орлого 2.4 тэрбум төг буюу 30.2 хувь, навигацын орлого 1.4 тэрбум буюу 16.2 хувиар өссөн нь голлон нөлөөлжээ.

Улсын нэгдсэн төсвийн зарлага ба эргэж төлөгдөх цэвэр зээлийн нийт хэмжээ 2012 оны эхний улиралд 1104.8 тэрбум төг болж, өмнөх оны мөн үеийнхээс 283.3 тэрбум төг буюу 34.5 хувиар өсөхөд хөрөнгийн зардал 144.3 тэрбум төг буюу 3.0 дахин, бараа, үйлчилгээний зардал 77.5 тэрбум төг буюу 25.1 хувь, татаас, шилжүүлгийн зардал 37.9 тэрбум төг буюу 9.1 хувь, эргэж төлөгдөх цэвэр зээл 16.4 тэрбум төг буюу 3.0 дахин, зээлийн үйлчилгээний төлбөр 7.4 тэрбум төг буюу 55.3 хувиар өссөн нь нөлөөлжээ.

Хөрөнгийн зардалд 2012 оны эхний улиралд 217.8 тэрбум төг зарцуулсан нь өмнөх оны мөн үеийнхээс 144.3 тэрбум төг буюу 3.0 дахин өсчээ. Хөрөнгийн зардлын өсөлтөд дотоодын эх үүсвэрээс хийгдсэн хөрөнгийн зардал 135.9 тэрбум төг буюу 2.9 дахин, гадаад эх үүсвэрээс хийгдсэн хөрөнгийн зардал 8.4 тэрбум төг буюу 5.0 дахин нэмэгдсэн нь нөлөөлжээ.

Монгол улс 2012 оны эхний улиралд дэлхийн 113 оронтой худалдаа хийж, гадаад худалдааны нийт бараа эргэлт 2341.7 сая ам.долл, үүнээс экспорт 883.8 сая ам.долл, импорт 1457.9 сая ам.долларт хүрчээ.

Гадаад худалдааны тэнцэл 2011 оны 3 дугаар сард 145.9 сая ам.долларын алдагдалтай гарсан бол 2012 оны 3 дугаар сард 164.7 сая ам.долларын алдагдалтай

tog or 17.0 percent in taxes on foreign trade although there was decreases of 4.7 bln.tog or 2.7 percent in other taxes.

Compared to same period of the previous year, non-tax revenue increased by 5.8 bln.tog or 5.7 percent. The increase was mainly due to the increases of 7.6 bln.tog or 2.3 times in revenues from others, 4.3 bln.tog or 61.2 percent in revenues from oil petroleum, 2.4 bln.tog or 30.2 percent in revenues from interest and 1.4 bln.tog or 16.2 percent in navigation fee although there was decreases of 5.3 bln.tog or 9.1 percent in revenues from budget entities and 4.8 bln.tog or 32.1 percent in revenues from dividends.

In the first quarter of 2012, total expenditure and net lending of the General Government Budget increased by 283.3 bln.tog or 34.5 percent to 1104.8 bln.tog compared to same period of the previous year. This was mainly due to increases of 144.3 bln.tog or 3.0 times in capital expenditure, 77.5 bln.tog or 25.1 percent in expenditure of goods and services, 37.9 bln.tog or 9.1 percent in subsidies and transfers, 16.4 bln.tog or 3.0 times in lending minus repayments and 7.4 bln.tog or 55.3 percent in interest payments.

In the first quarter of 2012, spending of 217.8 bln.tog on capital expenditure increased by 144.3 bln.tog or 3.0 times compared to same period of the previous year. This was mainly due to increases of 135.9 bln.tog or 2.9 times in capital expenditure of domestic sources and 8.4 bln.tog or 5.0 times in foreign financed capital expenditure, compared to same period of the previous year.

In the first quarter of 2012, Mongolia traded with 113 countries from all over the world and total external trade turnover reached 2341.7 mln.US dollars, of which exports made up 883.8 mln.US dollars and imports made up 1457.9 mln.US dollars.

External trade balance showed a deficit of 164.7 mln.US dollars in March 2012, while it was in deficit of 145.9 mln.US dollars in March 2011. Compared to same period of

гарч, өмнөх оны мөн үеийнхээс 18.8 сая ам.долл буюу 12.9 хувиар өсчээ.

the previous year, deficit increased by 18.8 mln.US dollars or 12.9 percent.

Нийт бараа эргэлтийн хэмжээ өмнөх оны мөн үеийнхээс 511.7 сая ам.долл буюу 28.0 хувь, үүний дотор импортын хэмжээ 370.1 сая ам.долл буюу 34.0 хувь, экспортын хэмжээ 141.7 сая ам.долл буюу 19.1 хувиар өсчээ.

Total external trade turnover increased by 511.7 mln.US dollars or 28.0 percent, of which imports up by 370.1 mln.US dollars or 34.0 percent, and exports up by 141.7 mln.US dollars or 19.1 percent, compared to same period of the previous year.

Экспортын 98.0 хувийг эрдэс бүтээгдэхүүн, үнэт ба хагас үнэт чулуу, үнэт металл, гоёлын зүйлс, зоос, түүхий болон боловсруулсан арьс, шир, ангийн үс, тэдгээрээр хийсэн эдлэл, нэхмэл бүтээгдэхүүн, авто ба агаарын тээврийн хэрэгсэл, тэдгээрийн эд анги эзэлж байна.

Mineral products, natural or cultured stones, precious metal, jewelry, coins, raw & processed hides, skins, fur & articles, animal origin products, textile articles and auto & air transport vehicles & their spare parts thereof accounted for 98.0 percent of the total export value amount.

III.Эдийн засгийн салбарын үзүүлэлт

III. Economic sector indicators

Том малын зүй бус хорогдол 2012 оны эхний улиралд улсын хэмжээнд 123.0 мян.толгойд хүрч, өмнөх оны мөн үеийнхээс 134.9 мян.толгой буюу 52.3 хувиар буурсан байна. Том малын зүй бус хорогдлыг төрлөөр авч үзвэл адуу 5.9 мянга, үхэр 11.8 мянга, тэмээ 0.2 мянга, хонь 45.5 мянга, ямаа 59.6 мянга байна.

In the first quarter of 2012, at national level natural losses of adult animals down by 134.9 thous.heads or 52.3 percent to 123.0 thous.heads compared to same period of the previous year. Out of the losses of adult animals, 5.9 thousand were horses, 11.8 thousand were cows, 0.2 thousand were camels, 45.5 thousand were sheeps and 59.6 thousand were goats.

Аж үйлдвэрийн салбарын бүтээгдэхүүний нийт үйлдвэрлэл 2005 оны зэрэгцүүлэх үнээр 2012 оны эхний улиралд 460.6 тэрбум төг болж, өмнөх оны мөн үеийнхээс 37.7 тэрбум төг буюу 8.9 хувиар өслөө. Энэхүү өсөлтөд зэсийн баяжмал, металл агуулгаараа, молибдений баяжмал, металл агуулгаараа, нүүрс, цайрын баяжмал, газрын тос зэрэг уул уурхай, олборлох аж үйлдвэрийн салбарын гол нэр төрлийн бүтээгдэхүүний үйлдвэрлэл 2.4-65.2 хувь, спирт, архи, нарийн боов, шингэн сүү, зүсмэл материал, металл бэлдэц, хивс, талх, шар айраг, амтат ус, ундаа, өлөн гэдэс, бетон дэр, шавардлагын зуурмаг, шахмал түлш, цахилгаан утас, төмөр бетон зэрэг боловсруулах аж үйлдвэрийн салбарын үндсэн нэр төрлийн бүтээгдэхүүний үйлдвэрлэл 3.8 хувиас 8.0 дахин нэмэгдсэн нь голлон нөлөөлжээ.

In the first quarter of 2012, the total industrial output increased by 37.7 bln.tog or 8.9 percent to 460.6 bln.tog (at 2005 constant prices) compared to same period of the previous year. The increase in the industrial output was mainly due to 2.4-65.2 percent, increases in mining and quarrying products such as copper, with concentrate, molybdenum, with concentrate, coal, zincum concentrate and crude oil and 3.8 percent to 8.0 times increases in industrial main products of manufacturing sector such as spirit, alcoholic beverage, bakery products, milk, sawn wood, metal steel, carpet, bread, beer, soft drinks, small intestine, metal sleeper, plastering mortar, briquette, electric wire and articles of iron concrete.

Төмөр замын тээврээр 2012 оны эхний улиралд 4945.6 мян.т ачаа, давхардсан тоогоор 914.9 мян.зорчигч зорчсон нь өмнөх оны мөн үеийнхээс

In the first quarter of 2012, 4945.6 thous.t freight and 914.9 thous.passengers (double counting) were carried by railway transport. Compared to same period of the

тээсэн ачаа 919.8 мян.т буюу 22.8 хувь, зорчигчдын тоо 61.2 мян.хүн буюу 7.2 хувиар өсчээ. Тээсэн ачаа, зорчигчдын тоо өссөнөөс төмөр замын тээврийн салбарын орлого 2012 оны эхний улиралд 100.3 тэрбум төг болж, өмнөх оны мөн үеийнхээс 26.0 тэрбум төг буюу 35.1 хувиар өсчээ.

Агаарын тээврээр 2012 оны эхний улиралд 876.9 т ачаа, давхардсан тоогоор 147.1 мян.зорчигч зорчсон нь өмнөх оны мөн үеийнхээс тээсэн ачаа 472.7 т буюу 2.2 дахин, зорчигчдын тоо 46.4 мян.хүн буюу 46.0 хувиар өсчээ. Тээсэн ачаа, зорчигчдын тоо өссөнөөр агаарын тээврийн салбарын орлого 2012 оны эхний улиралд 33.6 тэрбум төг болж, өмнөх оны мөн үеийнхээс 7.4 тэрбум төг буюу 28.2 хувиар өслөө.

Ус, цаг уурын хүрээлэнгийн мэдээгээр хамгийн их хур тунадас 2012 оны 3 дугаар сард Өвөрхангай аймгийн Богд суманд (13.8 мм) орсон байна. Энэ оны 3 дугаар сард Сэлэнгэ аймгийн Сүхбаатар, Баруунхараа суманд хамгийн их температур 20 хэм, Завхан аймгийн Цэцэн-Уул суманд хамгийн бага температур -42 хэм байлаа. Салхины хурд Баянхонгор аймгийн Шинэжинст суманд 28 м/с хүрчээ.

Азотын давхар ислийн хоногийн дундаж агууламж 2012 оны 3 дугаар сард Улаанбаатар хотын 13-р хороолол орчимд 31 удаа, Хархорин захын орчимд 16 удаа, 1-р хороолол орчимд 6 удаа, 32-ын тойрог, Офицеруудын ордон орчимд тус бүр 1 удаа, хүхэрлэг хийн хоногийн дундаж агууламж Баруун дөрвөн зам орчимд 29 удаа, 13-р хороолол орчимд 26 удаа, 32-ын тойрог орчимд 25 удаа, 1-р хороолол, Хархорин захын орчимд тус бүр 23 удаа, Мишээл экспо төвийн орчимд 12 удаа, Офицеруудын ордон орчимд 9 удаа, 10 микроноос бага хэмжээтэй тоосны агууламж Хархорин захын орчимд 31 удаа, 13-р хороолол орчимд 30 удаа, Баруун дөрвөн зам орчимд 29 удаа, 32-ын тойрог орчимд 25 удаа, 2.5 микроноос бага

previous year, the number of carried freight rose by 919.8 thous.t or 22.8 percent and the number of carried passengers rose by 61.2 thous.persons or 7.2 percent. Due to the increase in carried freight and passengers, revenue from railway transport increased by 26.0 bln.tog or 35.1 percent to 100.3 bln.tog in the first quarter of 2012, compared to same period of the previous year.

In the first quarter of 2012, 876.9 t freight and 147.1 thous.passengers (double counting) were carried by air transport. Compared to same period of the previous year, the number of carried freight increased by 472.7 t or 2.2 times, the number of carried passengers rose by 46.4 thous.persons or 46.0 percent. Due to the increase in carried freight and passengers, revenue from air transport increased by 7.4 bln.tog or 28.2 percent to 33.6 bln.tog in the first quarter of 2012, compared to same period of the previous year.

According to the report of the Institute of Meteorology and Hydrology, maximum precipitation was registered in Bogd soum (13.8 mm) of Uvurkhangai aimag in March 2012. In March 2012, Sukhbaatar and Baruunkharaa soums of Selenge aimag had the highest air temperature (20°C), while Tsetsen-Uul soums of Zavkhan aimag had the lowest air temperature (-42°C). Wind speed reached 28 m/sec in Shinejinst soum of Bayankhongor aimag.

Daily average concentration of nitrogen dioxide exceeded 31 times around the 13th micro district of Ulaanbaatar city, 16 times around Kharkhorin market, 6 times around the 1st micro district, 1 time around the 32nd Toirog and the Offitseruudiin ordon respectively, daily average concentration of sulphur dioxide exceeded 29 times around the West crossroad, 26 times around the 13th micro district, 25 times around the 32nd Toirog, 23 times around the 1st micro district and the Kharkhorin market respectively, 12 times around the Misheel-Expo center and 9 times around the Offitseruudiin ordon, particulate matter less than 10 micrograms exceeded 31 times around the Kharkhorin market, 30 times around the 13th micro district, 29 times around the

хэмжээтэй тоосны агууламж Баруун дөрвөн зам орчимд 26 удаа, нүүрстөрөгчийн дутуу ислийн хоногийн дундаж агууламж Мишээл экспо төвийн орчимд 1 удаа агаарын чанарын стандарт дахь хүлцэх хэм хэмжээнээс давжээ.

West crossroad, and 25 times around the 32nd Toirog, particulate matter less than 2.5 micrograms exceeded 26 times around the West crossroad, carbon dioxide exceeded 1 time around the Misheel-Expo center from the maximum allowable concentration of air quality standard in March 2012.

Аюулт үзэгдэл, осол 2012 оны эхний улиралд 1014 удаа гарсны улмаас 40 хүн амь насаа алдаж, 0.7 мян.толгой мал, амьтан хорогджээ. Энэ оны эхний улиралд объектын түймэр 946 удаа, бичил уурхай, нурангины осол, химийн хорт бодистой холбоотой ослын дуудлага тус бүр 9 удаа, мал, тэжээвэр амьтны галзуу өвчин 5 удаа гол, нуурын усанд унасан осол 4 удаа бүртгэгджээ. Аюулт үзэгдэл, ослын улмаас 2012 оны эхний улиралд 2.7 тэрбум төгрөгийн хохирол учирсан байна.

In the first quarter of 2012, 1014 disasters and accidents occurred. As a result, 40 people died, 0.7 thous.livestock and domestic animals had lost. By the types of disasters, 946 fires on possessions, 9 accidents related to artisanal mining and rock falls and incidences of chemical substance usage respectively, 5 cases of domestic animal madness disease, 4 river and lake accidents occurred in the first quarter of 2012. In the first quarter of 2012, estimated damage caused by the disasters and accidents amounted to 2.7 bln.tog.

МОНГОЛ УЛСЫН ҮНДЭСНИЙ
СТАТИСТИКИЙН ХОРООНЫ ДАРГА

С.МЭНДСАЙХАН

CHAIRMAN OF THE NATIONAL STATISTICAL
OFFICE OF MONGOLIA

S.MENDSAIKHAN

2012 оны 4 дүгээр сарын 10
10 April, 2012

ҮНДСЭН ҮЗҮҮЛЭЛТҮҮД, жил бүрийн эхний улирлын байдлаар
MAIN INDICATORS, for the first quarter of selected years

Үзүүлэлтүүд	Indicators	2011 I-III	2012 I-III	2012 I-III 2011 I-III	%
Нийгмийн статистикийн үзүүлэлтүүд		Social statistical indicators			
Төрсөн хүүхдийн тоо (амьд төрөлт)	<i>Number of births (live births)</i>	15 881	17 737		111.7
Бүртгэлтэй ажилгүй иргэдийн тоо, 3 дугаар сарын эцэст, мян.хүн	<i>Registered unemployed, end of the March, thous.persons</i>	40.8	50.1		122.8
Халдварт өвчнөөр өвчлөгчдийн тоо	<i>Number of infectious disease cases</i>	9 859	10 996		111.5
Бүртгэгдсэн гэмт хэргийн тоо	<i>Number of committed offences</i>	5 091	5 788		113.7
Макро эдийн засгийн статистикийн үзүүлэлтүүд		Macro economic statistical indicators			
Хэрэглээний үнийн улсын индексийн өөрчлөлт, оны эхнээс, хувиар	<i>National consumer price index, from the beginning of the year, percent,</i>	2.7	7.6		-
Гүйлгээнд байгаа бэлэн мөнгө*, 3 дугаар сарын эцэст, тэрбум төг	<i>Currency in circulation* end of the March, bln.tog</i>	531.1	648.5**		122.1
Мөнгө M1* 3 дугаар сарын эцэст, тэрбум төг	<i>Money M1* end of the March, bln.tog</i>	1 181.5	1 488.2**		126.0
Мөнгө M2* 3 дугаар сарын эцэст, тэрбум төг	<i>Money M2* end of the March, bln.tog</i>	4 955.1	6 114.8**		123.4
Валютын зах зээлийн нэрлэсэн ханш, 3 дугаар сарын дундаж, 1 ам.доллар=төгрөг*	<i>Market exchange rate, average of the March 1 USD=togrog*</i>	1 228.5	1 333.3		108.5
Улсын нэгдсэн төсвийн тэнцвэржүүлсэн орлого, оны үнээр, тэрбум төг	<i>Equilibrated revenue of General Government, at current price, bln.tog</i>	904.7	1 048.8		115.9
Улсын нэгдсэн төсвийн зарлага, оны үнээр, тэрбум төг	<i>Expenditure of General Government, at current price, bln.tog</i>	821.5	1 104.8		134.5
Улсын нэгдсэн төсвийн тэнцвэржүүлсэн нийт тэнцэл, тэрбум төг	<i>General Government budget overall equilibrated balance, bln.tog</i>	83.2	-56.0		-
Улсын нэгдсэн төсвийн урсгал орлого, оны үнээр, тэрбум төг	<i>General Government current budget revenue, at current price, bln.tog</i>	902.7	1 045.3		115.8
Улсын нэгдсэн төсвийн урсгал зарлага, оны үнээр, тэрбум төг	<i>General Government current budget expenditure, at current price, bln.tog</i>	739.8	862.5		116.6
Улсын нэгдсэн төсвийн тэнцвэржүүлсэн урсгал тэнцэл, тэрбум төг	<i>General Government budget equilibrated current balance, bln.tog</i>	162.9	182.8		112.2
Экспорт, сая ам.долл	<i>Exports, mln.USD</i>	742.1	883.8		119.1
Импорт, сая ам.долл	<i>Imports, mln.USD</i>	1 087.8	1 457.9		134.0
Гадаад худалдааны тэнцэл, сая ам.долл	<i>External trade balance, mln.USD</i>	- 345.7	- 574.1		166.1
Эдийн засгийн статистикийн үзүүлэлтүүд		Economic statistical indicators			
Бойжуулсан төл, мян.тол	<i>Number of survivals, thous.heads</i>	2 835.3	3 774.2		133.1
Хорогдсон том мал, мян.тол	<i>Losses of adult animals, thous.heads</i>	257.9	123.0		47.7
Аж үйлдвэрийн салбарын нийт үйлдвэрлэлт, 2005 оны зэрэгцүүлэх үнээр, тэрбум төг	<i>Gross industrial output, at 2005 constant prices, bln.tog</i>	422.9	460.6		108.9
Үүнээс:	<i>Of which:</i>				
-Уул уурхай, олборлох үйлдвэр	<i>-Mining and quarrying</i>	250.9	270.5		107.8
-Боловсруулах аж үйлдвэр	<i>-Manufacturing</i>	104.6	117.6		112.5
-Цахилгаан, дулааны эрчим хүч, усан хангамж	<i>-Electricity, thermal energy and water supply</i>	67.4	72.5		107.6
Барилга угсралт, их засварын ажил, оны үнээр, сая төг	<i>Total amount of construction and capital repair, maintenance, at current price, mln.tog</i>	23 044.1	23 110.4		100.3
Бүх төрлийн тээврээр тээсэн ачаа, мян т	<i>Carried freight, thous.t</i>	8 363.2	8 399.8		100.4
Бүх төрлийн тээврээр зорчсон зорчигчид, мян хүн	<i>Carried passengers, thous.persons</i>	81 634.3	76 092.0		93.2

* Эх сурвалж: Монголбанкны статистикийн сарын мэдээлэл

* Source: *Monthly statistical bulletin, Bank of Mongolia*

** Тайлбар: Урьдчилсан гүйцэтгэлээр

** Note: *Preliminary estimates*

**I. ХҮН АМ
POPULATION**

1.1. ТӨРӨЛТ, НАС БАРАЛТ, ЕРДИЙН ЦЭВЭР ӨСӨЛТ, 1000 хүнд ногдохоор, аймаг, нийслэлээр,
жил бүрийн эхний улирлын байдлаар
*BIRTH, DEATH AND NATURAL INCREASE PER 1000 POPULATION, by aimags and the Capital,
as a first quarter of selected years*

Аймаг, нийслэл <i>Aimags and the Capital</i>	Төрөлт <i>Birth</i>			Нас баралт <i>Death</i>			Ердийн цэвэр өсөлт* <i>Natural increase</i>		
	2010 I-III	2011 I-III	2012 I-III	2010 I-III	2011 I-III	2012 I-III	2010 I-III	2011 I-III	2012 I-III
Бүгд/Total	6.1	5.7	6.5	1.6	1.5	1.6	4.5	4.2	4.9
Баруун бүс	Western region								
БӨ/BO	5.7	5.0	7.1	1.4	0.9	1.3	4.3	4.1	5.8
ГО/GO	6.0	5.5	6.7	1.7	1.1	1.6	4.3	4.4	5.1
ЗА/ZA	5.5	4.7	6.0	1.6	1.5	1.7	3.9	3.2	4.3
УВ/UV	6.3	5.6	6.5	1.9	1.3	1.7	4.4	4.3	4.8
ХО/КНО	5.7	5.6	7.4	1.3	1.2	1.5	4.4	4.4	5.9
Хангайн бүс	Khangai region								
АР/AR	5.5	5.3	5.8	1.6	1.4	1.6	3.9	3.9	4.2
БХ/ВКН	5.7	5.5	6.9	1.9	1.4	1.4	3.8	4.1	5.5
БУ/BU	4.3	3.9	4.3	1.6	1.4	1.6	2.7	2.5	2.7
ОР/OR	7.7	6.5	7.2	1.8	1.5	1.7	5.9	5.0	5.5
ӨВ/ОВ	5.9	4.9	6.3	1.5	1.5	1.7	4.4	3.4	4.6
ХӨ/КНС	6.5	6.2	7.1	1.9	1.7	2.1	4.6	4.5	5.0
Төвийн бүс	Central region								
ГС/ГС	6.5	5.7	7.0	1.0	2.0	1.9	5.5	3.7	5.1
ДА/ДА	7.4	6.5	7.1	1.6	1.5	1.9	5.8	5.0	5.2
ДО/ДО	5.7	4.8	5.6	1.3	1.5	1.5	4.4	3.3	4.1
ДУ/ДУ	5.4	3.7	5.4	1.6	1.6	1.5	3.8	2.1	3.9
ӨМ/ОМ	5.7	6.2	4.9	1.6	1.6	1.2	4.1	4.6	3.7
СЭ/СЕ	4.9	4.5	4.8	1.4	1.2	1.6	3.5	3.3	3.2
ТӨ/ТО	2.9	2.3	3.3	1.4	1.1	1.3	1.5	1.2	2.0
Зүүн бүс	Eastern region								
ДД/DD	6.1	6.4	7.4	2.1	1.6	2.0	4.0	4.8	5.4
СҮ/SU	5.4	5.7	6.5	1.8	2.0	1.5	3.6	3.7	5.0
ХЭ/КНЕ	5.7	5.1	6.1	1.7	1.7	1.8	4.0	3.4	4.3
Улаанбаатар	Ulaanbaatar								
УБ/UB	6.7	6.4	6.9	1.7	1.7	1.7	5.0	4.7	5.2

Тайлбар:
Note:

* Эрүүл мэндийн яамны төрөлт, нас баралтын мэдээг үндэслэн хүн амын өсөлтийг тооцож гаргав.

* The natural increase of population has calculated based on birth and death data produced by the Ministry of Health

II. ХӨДӨЛМӨР
LABOUR

2.1 АЖ ҮЙЛДВЭРИЙН САЛБАРТ АЖИЛЛАГЧДЫН ТОО, дэд салбараар, жил бүрийн 3 дугаар сарын байдлаар
EMPLOYMENT IN INDUSTRY, by divisions, at the end of March of the selected years

Аж үйлдвэрийн салбар	Industrial division	2011 III	2012 III	2012 III 2011 III %
Аж үйлдвэрийн салбар	Industrial division	52 077	54 862	105.3
Уул уурхай, олборлох аж үйлдвэр	Mining and quarrying	15 965	17 306	108.4
Нүүрс олборлолт	Mining of coal and lignite, extraction of peat	5 412	6 702	123.8
Газрын тос олборлолт	Extraction of crude petroleum	421	534	126.8
Металлын хүдэр олборлолт	Mining of metal ores	8 300	8 309	100.1
Бусад ашигт малтмал олборлолт	Other mining and quarrying	1 832	1 761	96.1
Боловсруулах аж үйлдвэр	Manufacturing	21 817	23 164	106.2
Хүнсний бүтээгдэхүүн, ундаа үйлдвэрлэлт	Manufacture of food products and beverages	9 531	9 661	101.4
Мах, загас, жимс, ногоо, өөх, тос боловсруулалт	Production, processing and preserving of meat, fish, fruit, vegetables, oils, fats	1 102	1 189	107.9
Сүү, сүүн бүтээгдэхүүн үйлдвэрлэл	Manufacture of dairy products	557	675	121.2
Үр тарианы гурил, цардуул, малын тэжээл үйлдвэрлэл	Manufacture of grain mill products, starches, starch products, and prepared animal feeds	750	625	83.3
Хүнсний бусад бүтээгдэхүүн үйлдвэрлэл	Manufacture of other food products	3 537	3 621	102.4
Ундаа үйлдвэрлэл / согтууруулах ундаа ороод /	Manufacture of beverages / includes alcohol drinks/	3 585	3 551	99.1
Тамхи үйлдвэрлэл	Manufacture of tobacco products	129	146	113.2
Нэхмэлийн үйлдвэрлэл	Manufacture of textiles	3 656	3 999	109.4
Хувцас үйлдвэрлэл, үслэг арьс боловсруулалт	Manufacture of wearing apparel, dressing and dyeing of fur	1 375	1 242	90.3
Арьс, шир боловсруулах, ширэн эдлэл, гутал үйлдвэрлэл	Tanning, dressing of leather, manufacture of luggage, handbags, saddlery harness, footwear	172	323	187.8
Мод, модон эдлэл үйлдвэрлэл	Manufacture of wood and wooden products	804	854	106.2
Цаас, цаасан бүтээгдэхүүн үйлдвэрлэл	Manufacture of paper and paper products	298	369	123.8
Нийтлэх, хэвлэх, дуу бичлэг хийх ажиллагаа	Publishing, printing and reproduction of recorded media	1 079	1 023	94.8
Кокс, шахмал түлш үйлдвэрлэл	Manufacture of coke and briquette	46	160	347.8
Химийн бүтээгдэхүүн үйлдвэрлэл	Manufacture of chemicals and chemical products	987	1 190	120.6
Резин болон хуванцар бүтээгдэхүүн үйлдвэрлэл	Manufacture of rubber and plastics products	27	111	411.1
Төмөрлөг бус эрдэс бодисоор хийсэн эдлэл үйлдвэрлэл	Production of other non-metallic mineral products	1 736	1 814	104.5
Төмрийн үйлдвэрлэл	Manufacture of basic metals	1 202	1 481	123.2
Машин, тоног төхөөрөмжөөс бусад төмөр эдлэл үйлдвэрлэл	Manufacture of fabricated metal products, except machinery	303	238	78.5
Бичиг хэргийн болон тооцоолох техник үйлдвэрлэл	Manufacture of office accounting and computing	27	43	159.3
Цахилгаан хэрэгсэл үйлдвэрлэл	Manufacture of electrical and apparatus	56	47	83.9
Эмнэлгийн багаж хэрэгсэл, нарийн хэмжүүр, хараа зүйн хэрэгсэл үйлдвэрлэл	Manufacture of medical precision and optical instruments	95	102	107.4
Тээврийн бусад хэрэгсэл үйлдвэрлэл	Manufacture of other transport equipment	129	123	95.3
Тавилга үйлдвэрлэл, боловсруулах үйлдвэрийн бусад	Manufacture of furniture others	165	238	144.2
Цахилгаан, дулааны эрчим хүч үйлдвэрлэлт, усан хангамж	Electricity, thermal energy and water supply	14 295	14 392	100.7
Цахилгаан, дулаан, уур үйлдвэрлэл	Electricity, thermal energy, steam	10 897	10 955	100.5
Ус ариутгал, усан хангамж	Collection, purification and distribution of water	3 398	3 437	101.1

2.2 АЖ ҮЙЛДВЭРИЙН САЛБАРЫН ХӨДӨЛМӨРИЙН БҮТЭЭМЖ *, дэд салбараар, 2005 оны зэрэгцүүлэх үнээр, жил бүрийн эхний улирлын байдлаар

LABOUR PRODUCTIVITY OF INDUSTRIAL SECTOR *, by divisions, at 2005 constant prices, by the first quarter of selected years

Аж үйлдвэрийн салбар	Industrial division	2011 I-III	2012 I-III	2012 I-III 2011 I-III %
Аж үйлдвэрийн салбар	Industrial division	8 305.4	8 535.3	102.8
Уул уурхай, олборлох аж үйлдвэр	Mining and quarrying	16 430.1	16 428.2	100.0
Нүүрс олборлолт	Mining of coal and lignite, extraction of peat	11 993.0	10 510.3	87.6
Газрын тос олборлолт	Extraction of crude petroleum	69 464.8	89 036.2	128.2
Металлын хүдэр олборлолт	Mining of metal ores	19 705.5	19 740.5	100.2
Бусад ашигт малтмал олборлолт	Other mining and quarrying	3 130.5	2 756.5	88.1
Боловсруулах аж үйлдвэр	Manufacturing	4 912.1	5 103.8	103.9
Хүнсний бүтээгдэхүүн, ундаа үйлдвэрлэлт	Manufacture of food products and beverages	7 087.6	7 767.7	109.6
Мах, загас, жимс, ногоо, өөх, тос боловсруулалт	Production, processing and preserving of meat, fish, fruit, vegetables, oils, fats	2 141.6	2 985.6	139.4
Сүү, сүүн бүтээгдэхүүн үйлдвэрлэл	Manufacture of dairy products	8 796.8	8 448.1	96.0
Үр тарианы гурил, цардуул, малын тэжээл үйлдвэрлэл	Manufacture of grain mill products, starches, starch products, and prepared animal feeds	17 232.6	10 700.1	62.1
Хүнсний бусад бүтээгдэхүүн үйлдвэрлэл	Manufacture of other food products	1 870.7	2 143.6	114.6
Ундаа үйлдвэрлэл / согтууруулах ундаа ороод /	Manufacture of beverages / includes alcohol drinks/	11 697.6	14 490.7	123.9
Тамхи үйлдвэрлэл	Manufacture of tobacco products	18 844.8	15 866.0	84.2
Нэхмэлийн үйлдвэрлэл	Manufacture of textiles	3 623.4	3 056.0	84.3
Хувцас үйлдвэрлэл, үслэг арьс боловсруулалт	Manufacture of wearing apparel, dressing and dyeing of fur	1 377.4	1 073.6	77.9
Арьс, шир боловсруулах, ширэн эдлэл, гутал үйлдвэрлэл	Tanning, dressing of leather, manufacture of luggage, handbags, saddlery harness, footwear	428.7	900.7	210.1
Мод, модон эдлэл үйлдвэрлэл	Manufacture of wood and wooden products	671.9	621.2	92.5
Цаас, цаасан бүтээгдэхүүн үйлдвэрлэл	Manufacture of paper and paper products	1 538.4	2 339.9	152.1
Нийтлэх, хэвлэх, дуу бичлэг хийх ажиллагаа	Publishing, printing and reproduction of recorded media	2 085.6	2 439.7	117.0
Кокс, шахмал түлш үйлдвэрлэл	Manufacture of coke and briquette	1 636.7	2 487.5	152.0
Химийн бүтээгдэхүүн үйлдвэрлэл	Manufacture of chemicals and chemical products	3 706.9	4 332.6	116.9
Резин болон хуванцар бүтээгдэхүүн үйлдвэрлэл	Manufacture of rubber and plastics products	17 514.4	4 515.4	25.8
Төмөрлөг бус эрдэс бодисоор хийсэн эдлэл үйлдвэрлэл	Production of other non-metallic mineral products	2 662.9	1 606.4	60.3
Төмрийн үйлдвэрлэл	Manufacture of basic metals	7 308.0	7 388.5	101.1
Машин, тоног төхөөрөмжөөс бусад төмөр эдлэл үйлдвэрлэл	Manufacture of fabricated metal products, except machinery	37.2	16.8	45.3
Бичиг хэргийн болон тооцоолох техник үйлдвэрлэл	Manufacture of office accounting and computing	5 966.2	35 420.9	593.7
Цахилгаан хэрэгсэл үйлдвэрлэл	Manufacture of electrical apparatus	2 070.8	21 744.6	1 050.1
Эмнэлгийн багаж хэрэгсэл, нарийн хэмжүүр, хараа зүйн хэрэгсэл үйлдвэрлэл	Manufacture of medical precision and optical instruments	573.8	22.2	3.9
Тавилга үйлдвэрлэл, боловсруулах үйлдвэрийн бусад	Manufacture of furniture others	1 616.8	928.0	57.4
Цахилгаан, дулааны эрчим хүч үйлдвэрлэлт, усан хангамж	Electricity, thermal energy and water supply	4 694.8	5 016.9	106.9
Цахилгаан, дулаан, уур үйлдвэрлэл	Electricity, thermal energy, steam	5 831.3	6 247.8	107.1
Ус ариутгал, усан хангамж	Collection, purification and distribution of water	1 031.4	1 027.5	99.6

Тайлбар:

* Нэг ажиллагчид ногдох нийт үйлдвэрлэл (Ажиллагчдын тоо эхний улирлын дунджаар).

Note:

* Gross output per employees (Employment number is the employment average number of first quarter).

2.3 БҮРТГЭЛТЭЙ АЖИЛГҮЙ ИРГЭДИЙН ТОО, бүс, аймаг нийслэлээр, жил бүрийн 3 дугаар сарын эцэст
 NUMBER OF REGISTERED UNEMPLOYED, by regions, aimags and Capital, at the end of March of selected years

Аймаг, нийслэл Aimags and the Capital	2011 III	Эмэгтэй Female	2012 III*	Эмэгтэй Female	2012* III 2011 III	%
Дүн / Total	40 757	21 251	50 068	24 035	122.8	
Баруун бүс/ Western region	7 781	4 130	7 103	3 296	91.3	
БӨ / BO	1 237	575	1 427	510	115.4	
ГО / GO	826	495	879	486	106.4	
ЗА / ZA	2 769	1393	1 825	857	65.9	
УВ / UV	1 185	711	747	345	63.0	
ХО / KHO	1 764	956	2 225	1098	126.1	
Хангайн бүс/ Khangai region	13 505	7 214	11 993	5 400	88.8	
АР / AR	2 023	987	2 171	1062	107.3	
БХ / BKH	2 318	1404	1 805	669	77.9	
БУ / BU	1 791	881	692	338	38.6	
ОР / OR	2 027	1063	2 224	1094	109.7	
ӨВ / OV	2 966	1494	2 338	984	78.8	
ХӨ / KHS	2 380	1385	2 763	1253	116.1	
Төвийн бүс/ Central region	6 826	3 660	8 104	3 813	118.7	
ГС / GS	187	96	256	126	136.9	
ДА / DA	1 907	994	2 364	1138	124.0	
ДО / DO	769	507	836	261	108.7	
ДУ / DU	963	515	831	455	86.3	
ӨМ / OM	512	327	891	340	174.0	
СЭ / SE	1 062	482	1 531	769	144.2	
ТӨ / TO	1 426	739	1 395	724	97.8	
Зүүн бүс/ Eastern region	3 027	1 397	4 875	2 555	161.1	
ДД / DD	934	510	2 001	995	214.2	
СҮ / SU	1 016	594	1 554	843	153.0	
ХЭ / KHE	1 077	293	1 320	717	122.6	
Улаанбаатар/ Ulaanbaatar	9 618	4 850	17 993	8 971	187.1	
УБ / UB	9 618	4850	17 993	8971	187.1	

* - Эх үүсвэр: Нийгмийн хамгаалал, хөдөлмөрийн яамны сар бүрийн мэдээ

*-Source: Monthly report of the Ministry of Social Welfare and Labour

2.4 БҮРТГЭЛТЭЙ АЖИЛГҮЙ ИРГЭДИЙН ТОО *, насны бүлгээр, 2012 оны 3 дугаар сарын эцэст
 NUMBER OF REGISTERED UNEMPLOYED *, by age group, at the end of March , 2012

Аймаг, нийслэл <i>Aimags and the Capital</i>	Бүгд		Үүнээс: Насны бүлгээр <i>Of whom: By age groups</i>							
	Total	Эмэгтэй <i>Female</i>	15-24	Эмэгтэй <i>Female</i>	25-34	Эмэгтэй <i>Female</i>	35-44	Эмэгтэй <i>Female</i>	45-59	Эмэгтэй <i>Female</i>
Дүн / Total	50 068	24 035	9 750	4 803	21 601	10 657	11 750	5 633	6 967	2 942
Баруун бүс/ Western region	7 103	3 296	1 149	543	2 784	1 345	2 046	1 007	1 124	401
БӨ / BO	1 427	510	179	52	618	243	420	162	210	53
ГО / GO	879	486	135	81	365	201	251	145	128	59
ЗА / ZA	1 825	857	316	156	677	328	537	253	295	120
УВ / UV	747	345	141	75	263	127	209	114	134	29
ХО / KHO	2 225	1 098	378	179	861	446	629	333	357	140
Хангайн бүс/ Khangai region	11 993	5 400	2 115	935	5 776	2 652	2 909	1 289	1 193	524
АР / AR	2 171	1 062	52	25	1 725	846	365	181	29	10
БК / BKH	1 805	669	437	161	718	266	505	187	145	55
БУ / BU	692	338	141	69	382	187	115	56	54	26
ОР / OR	2 224	1 094	564	277	1 083	533	398	196	179	88
ӨВ / OV	2 338	984	460	194	818	344	692	291	368	155
ХӨ / KHS	2 763	1 253	461	209	1 050	476	834	378	418	190
Төвийн бүс/ Central region	8 104	3 813	1 601	757	3 464	1 626	1 970	979	1 069	451
ГС / GS	256	126	61	31	91	42	56	34	48	19
ДА / DA	2 364	1 138	404	199	1 102	519	589	296	269	124
ДО / DO	836	261	187	79	396	113	169	57	84	12
ДУ / DU	831	455	164	85	319	193	223	120	125	57
ӨМ / OM	891	340	207	61	356	157	200	82	128	40
СЭ / SE	1 531	769	315	164	616	301	375	189	225	115
ТӨ / TO	1 395	724	263	138	584	301	358	201	190	84
Зүүн бүс/ Eastern region	4 875	2 555	1 091	559	2 029	1 094	1 041	552	714	350
ДД / DD	2 001	995	493	227	794	402	387	193	327	173
СҮ / SU	1 554	843	353	194	688	389	328	174	185	86
ХЭ / KHE	1 320	717	245	138	547	303	326	185	202	91
Улаанбаатар/ Ulaanbaatar	17 993	8 971	3 794	2 009	7 548	3 940	3 784	1 806	2 867	1 216
УБ / UB	17 993	8 971	3 794	2 009	7 548	3 940	3 784	1 806	2 867	1 216

* - Эх үүсвэр: Нийгмийн хамгаалал, хөдөлмөрийн яамны сар бүрийн мэдээ

*-Source: Monthly report of the Ministry of Social Welfare and Labour

Бүлэг 2. Хөдөлмөр

2.5 ШИНЭЭР БҮРТГҮҮЛСЭН БОЛОН АЖИЛД ОРСОН АЖИЛГҮЙ ИРГЭДИЙН ТОО, бүс, аймаг, нийслэлээр, жил бүрийн эхний улирлын байдлаар
NUMBER OF UNEMPLOYED WHO NEWLY REGISTERED AND ACQUIRED A JOB, by regions, aimags and the Capital, as a first quarter of selected years

Аймаг, нийслэл Aimags and the Capital	Шинээр бүртгүүлсэн ажилгүй иргэд Number of newly registered unemployed			Бүртгэлтэй ажилгүй иргэдээс ажилд орсон хүн Number of person acquired a job out of registered unemployed			
	2011 I-III	2012 I-III*	2012 I-III 2011 I-III %	2011 I-III	2012 I-III*	2012 I-III 2011 I-III %	
Дүн / Total	11 553	14 320	124.0	6 473	4 821	74.5	
Баруун бүс/ Western region	1 413	1 703	120.5	676	665	98.4	
БӨ / BO	303	541	178.5	206	104	50.5	
ГО / GO	94	289	307.4	84	197	234.5	
ЗА / ZA	331	478	144.4	142	110	77.5	
УВ / UV	111	143	128.8	114	177	155.3	
ХО / KHO	574	252	43.9	130	77	59.2	
Хангайн бүс/ Khangai region	2 040	2 537	124.4	876	481	54.9	
АР / AR	254	115	45.3	325	49	15.1	
БХ / BKH	131	497	379.4	87	1	1.1	
БУ / BU	278	673	242.1	103	59	57.3	
ОР / OR	479	404	84.3	200	180	90.0	
ӨВ / OV	815	420	51.5	76	110	144.7	
ХӨ / KHS	83	428	515.7	85	82	96.5	
Төвийн бүс/ Central region	1 978	2 756	139.3	1 169	743	63.6	
ГС / GS	144	101	70.1	85	42	49.4	
ДА / DA	552	730	132.2	418	273	65.3	
ДО / DO	215	295	137.2	88	115	130.7	
ДУ / DU	348	257	73.9	118	64	54.2	
ӨМ / OM	249	282	113.3	155	96	61.9	
СЭ / SE	202	446	220.8	138	50	36.2	
ТӨ / TO	268	645	240.7	167	103	61.7	
Зүүн бүс/ Eastern region	1 393	1 761	126.4	867	526	60.7	
ДД / DD	316	370	117.1	168	44	26.2	
СҮ / SU	490	855	174.5	365	155	42.5	
ХЭ / KHE	587	536	91.3	334	327	97.9	
Улаанбаатар/ Ulaanbaatar	4 729	5 563	117.6	2 885	2 406	83.4	
УБ / UB	4 729	5 563	117.6	2 885	2 406	83.4	

* - Эх үүсвэр: Нийгмийн хамгаалал, хөдөлмөрийн яамны сар бүрийн мэдээ

*-Source: Monthly report of the Ministry of Social Welfare and Labour

2.6 АЖЛЫН ШИНЭ БАЙРАНД АЖИЛД ОРСОН ХҮНИЙ ТОО *, насны бүлгээр, бүс, аймаг, нийслэлээр, 2012 оны эхний улирлын байдлаар
NUMBER OF PERSONS HAVE ACQUIRED A JOB AT THE NEW WORKPLACES*, by age group, regions, aimags and the Capital, as a first quarter of the year 2012

Аймаг, нийслэл Aimags and the Capital	Бүгд Total		Үүнээс: Насны бүлгээр Of whom: By age groups									
			15-24		25-34		35-44		45-59		60+	
		Эмэгтэй Female	Эмэгтэй Female	Эмэгтэй Female	Эмэгтэй Female	Эмэгтэй Female	Эмэгтэй Female	Эмэгтэй Female	Эмэгтэй Female	Эмэгтэй Female	Эмэгтэй Female	
Дүн / Total	3 792	1 843	723	311	1 384	664	958	510	695	339	32	19
Баруун бүс/ Western region	352	175	74	30	106	56	93	49	78	39	1	1
БӨ / BO	141	60	34	10	42	19	40	19	25	12	-	-
ГО / GO	58	33	15	7	11	7	19	11	13	8	-	-
ЗА / ZA	1	-	-	-	-	-	1	-	-	-	-	-
УВ / UV	152	82	25	13	53	30	33	19	40	19	1	1
ХО / KHO	-	-	-	-	-	-	-	-	-	-	-	-
Хангайн бүс/ Khangai region	632	352	67	35	225	127	205	119	126	66	9	5
АР / AR	100	52	15	7	39	18	25	14	20	13	1	-
БХ / BKH	5	4	-	-	1	-	3	3	1	1	-	-
БУ / BU	-	-	-	-	-	-	-	-	-	-	-	-
ОР / OR	418	245	45	24	151	94	132	78	83	45	7	4
ӨВ / OV	109	51	7	4	34	15	45	24	22	7	1	1
ХӨ / KHS	-	-	-	-	-	-	-	-	-	-	-	-
Төвийн бүс/ Central region	301	148	46	27	106	52	84	44	62	23	3	2
ГС / GS	-	-	-	-	-	-	-	-	-	-	-	-
ДА / DA	-	-	-	-	-	-	-	-	-	-	-	-
ДО / DO	14	6	1	-	5	2	7	3	1	1	-	-
ДУ / DU	171	81	20	11	62	29	47	25	39	14	3	2
ӨМ / OM	-	-	-	-	-	-	-	-	-	-	-	-
СЭ / SE	-	-	-	-	-	-	-	-	-	-	-	-
ТӨ / TO	116	61	25	16	39	21	30	16	22	8	-	-
Зүүн бүс/ Eastern region	201	103	33	16	65	38	43	20	59	29	1	-
ДД / DD	50	24	6	3	12	7	16	7	16	7	-	-
СҮ / SU	151	79	27	13	53	31	27	13	43	22	1	-
ХЭ / KHE	-	-	-	-	-	-	-	-	-	-	-	-
Улаанбаатар/ Ulaanbaatar	2 306	1 065	503	203	882	391	533	278	370	182	18	11
УБ / UB	2 306	1 065	503	203	882	391	533	278	370	182	18	11

* - Эх үүсвэр: Нийгмийн хамгаалал, хөдөлмөрийн яамны сар бүрийн мэдээ

*-Source: Monthly report of the Ministry of Social Welfare and Labour

2.7 АЖЛЫН ШИНЭ БАЙРАНД АЖИЛД ОРСОН ХҮНИЙ ТОО *, салбараар, 2012 оны эхний улирлын байдлаар
 NUMBER OF PERSONS HAVE ACQUIRED A JOB AT THE NEW WORKPLACES *,
 by divisions, as a first quarter of 2012

Салбар	Divisions	Бүгд	Эмэгтэй Female
БҮГД	TOTAL	3 792	1 843
Үүнээс:	Of which:		
Хөдөө аж ахуй, ойн аж ахуй, загас барилт, ан агнуур	<i>Agriculture, forestry, fishing & hunting</i>	452	201
Уул уурхай, олборлолт	<i>Mining & quarrying</i>	272	38
Боловсруулах үйлдвэрлэл	<i>Manufacturing</i>	530	287
Цахилгаан, хий, уур, агааржуулалтын хангамж	<i>Electricity, gas, steam and air conditioning supply</i>	3	-
Усан хангамж; бохир ус, хог, хаягдлын менежмент болон цэвэрлэх үйл ажиллагаа	<i>Water supply; sewerage, waste management and remediation activities</i>	8	3
Барилга	<i>Construction</i>	529	143
Бөөний болон жижиглэн худалдаа, машин, мотоциклийн засвар үйлчилгээ	<i>Wholesale & retail trade, repair of motor vehicles and motorcycles</i>	830	506
Тээвэр ба агуулахын үйл ажиллагаа	<i>Transportation and storage</i>	54	13
Байр, сууц болон хоол хүнсээр үйлчлэх үйл ажиллагаа	<i>Accommodation and food service activities</i>	237	163
Мэдээлэл, холбоо	<i>Information, communication</i>	30	14
Санхүүгийн болон даатгалын үйл ажиллагаа	<i>Financial and insurance activities</i>	55	35
Мэргэжлийн шинжлэх ухаан болон техникийн үйл ажиллагаа	<i>Professional, scientific and technical activities</i>	5	3
Захиргааны болон дэмжлэг үзүүлэх үйл ажиллагаа	<i>Administrative and support service activities</i>	2	1
Төрийн удирдлага ба батлан хамгаалах үйл ажиллагаа, албан журмын нийгмийн хамгаалал	<i>Public administration and defence; compulsory social insurancy</i>	37	21
Боловсрол	<i>Education</i>	286	166
Хүний эрүүл мэнд ба нийгмийн үйл ажиллагаа	<i>Human health and social work activities</i>	55	36
Урлаг, үзвэр, тоглоом наадам	<i>Arts, entertainment and recreation</i>	46	19
Үйлчилгээний бусад үйл ажиллагаа	<i>Other service activities</i>	335	175
Хүн хөлслөн ажиллуулдаг өрхийн үйл ажиллагаа	<i>Activities of households as employers</i>	24	19
Олон улсын байгууллага, суурин төлөөлөгчийн үйл ажиллагаа	<i>Activities of extraterritorial organizations and bodies</i>	2	-

* - Эх үүсвэр: Нийгмийн хамгаалал, хөдөлмөрийн яамны сар бүрийн мэдээ

*-Source: Monthly report of the Ministry of Social Welfare and Labour

III. НИЙГМИЙН ДААТГАЛ, ХАЛАМЖ
SOCIAL INSURANCE AND WELFARE

3.1 НИЙГМИЙН ДААТГАЛЫН САНГИЙН ОРЛОГО, ЗАРЛАГА, төрлөөр, жил бүрийн эхний улирлын байдлаар
REVENUE AND EXPENDITURE OF SOCIAL INSURANCE FUND, by types, as a first quarter of the selected years

		2010	2011	2012	2012 . III	%
		I-III	I-III	I-III	2011 . III	
Нийгмийн даатгалын сангийн орлого, сая төг	Revenue of social insurance fund, mln.tog	121 229.9	161 154.6	221 692.2	137.6	
Үүнээс:	Of which:					
Тэтгэврийн даатгалын сангийн	Retirement insurance fund	88 429.5	116 726.7	154 895.1	132.7	
Тэтгэмжийн даатгалын сангийн	Benefit insurance fund	3 784.7	5 531.4	7 501.9	135.6	
Эрүүл мэндийн даатгалын сангийн	Health insurance fund	19 725.9	25 556.2	39 985.6	156.5	
ҮОМШӨ*-ний даатгалын сангийн	IAOD* insurance fund	5 512.5	8 123.4	12 715.8	156.5	
Ажилгүйдлийн даатгалын сангийн	Unemployment insurance fund	3 777.3	5 216.9	6 593.8	126.4	
Нийгмийн даатгалын сангийн зарлага, сая төг	Expenditure of social insurance fund, mln tog	114 089.3	144 536.3	156 656.7	108.4	
Үүнээс:	Of which:					
Тэтгэврийн даатгалын сангийн	Retirement insurance fund	85 116.4	111 498.3	118 903.3	106.6	
Тэтгэмжийн даатгалын сангийн	Benefit insurance fund	5 818.2	6 575.3	8 912.6	135.5	
Эрүүл мэндийн даатгалын сангийн	Health insurance fund	16 585.1	18 860.5	22 025.0	116.8	
ҮОМШӨ*-ний даатгалын сангийн	IAOD* insurance fund	3 901.7	5 060.9	5 277.5	104.3	
Ажилгүйдлийн даатгалын сангийн	Unemployment insurance fund	2 667.9	2 541.3	1 538.3	60.5	

Тайлбар: * ҮОМШӨ - Үйлдвэрлэлийн осол, мэргэжлээс шалтгаалах өвчин

Note: * IAOD - Industrial accident and occupational disease

3.2 НИЙГМИЙН ДААТГАЛД ЗААВАЛ ДААТГУУЛАГЧДЫН ТОО, ОЛГОСОН ТЭТГЭВРИЙН ХЭМЖЭЭ,
тэтгэврийн төрлөөр, жил бүрийн эхний улирлын байдлаар
NUMBER OF INSURED PERSONS FOR COMPULSORY SOCIAL INSURANCE AND PENSION ALLOCATED,
by types of pensions, as a first quarter of the selected years

		2010	2011	2012	2012 . III	%
		I-III	I-III	I-III	2011 . III	
1. Заавал даатгуулагчдын тоо	Number of insured persons for compulsory insurance	397 535	424 209	487 500	114.9	
Үүнээс:	Of which:					
Аж ахуйн нэгж, байгууллага	Establishments & institutions	234 967	252 449	306 743	121.5	
Төсөвт байгууллага*	Government budgetary organization*	162 568	171 760	180 757	105.2	
2. Олгосон тэтгэвэр, сая төг	Amount of granted pensions, mln.tog	83 362.3	109 294.0	114 715.9	105.0	
Үүнээс:	Of which:					
Өндөр настны	Retirement	60 800.7	80 682.6	83 861.4	104.0	
Хөгжлийн бэрхшээлтэй иргэдийн	Disabled pensions	10 675.2	13 517.3	13 280.3	98.2	
Тэжээгчээ алдсаны	Breadwinner loss pension	6 257.4	7 697.4	6 647.8	86.4	
Цэргийн	Military	5 629.0	7 396.7	10 926.4	147.7	

Эх сурвалж: Улсын нийгмийн даатгалын ерөнхий газрын мэдээ

Source: Report of the State of General Office Social Insurance

Тайлбар: * - Төсөвт байгууллагаас нийгмийн даатгалын шимтгэл төлж байгаа нийт хүний тоонд өөр ажилд шилжсэн, тэтгэвэр тогтоолгосон, ажлаас чөлөөлөгдсөн даатгуулагчдыг хамруулсан болно.

Note: * - The number of total insurers, who pay social insurance contribution from the budget organizations has included insurers even they have shifted to another job, retired and released.

3.3 НИЙГМИЙН ХАЛАМЖИЙН ҮЙЛЧИЛГЭЭНД ХАМРАГДСАН ХҮНИЙ ТОО, ОЛГОСОН ТЭТГЭВЭР,
ТЭТГЭМЖИЙН ХЭМЖЭЭ, төрлөөр, жил бүрийн эхний улирлын байдлаар
NUMBER OF PERSONS RECEIVED SOCIAL WELFARE SERVICES, by types, as a first quarter of the selected years

		Хүний тоо			Олгосон тэтгэвэр, тэтгэмж сая.төг		
		Number of persons			Total granted pensions, mln.tog		
		2010 I-III	2011 I-III	2012 I-III	2010 I-III	2011 I-III	2012 I-III
1. Нийгмийн халамжийн тэтгэвэр, тэтгэмж	Social welfare pensions and allowances	172 955	146 914	159 667	11 190.3	15 511.6	16 728.8
Халамжийн тэтгэвэр	Long-term pensions	55 680	51 250	53 700	6 323.0	8 244.7	8 635.4
Нөхцөлт мөнгөн тэтгэмж	Conditioned cash benefits	117 275	95 664	105 967	4 867.3	7 266.9	8 093.4
Үүнээс:	Of which:						
Жирэмсэн болон нярай, хөхүүл хүүхэдтэй эхчүүдийн тэтгэмж	Allowances to pregnant or lactating mothers	82 512	71 500	78 677	3 089.4	4 680.1	5 513.3
Ахмад настныг асарч буй иргэний	Allowances for people caring elders	15 895	9 137	11 959	850.0	1 180.3	1 198.2
Хөгжлийн бэрхшээлтэй иргэнийг асарч буй иргэний	Allowances for persons taking care of disabled ones	16 500	13 747	14 281	821.5	1 187.7	1 199.1
Бүтэн өнчин хүүхэд үрчлэн өсгөсний тэтгэмж	Allowances for persons who adopted and brought up of double orphans	2 368	1 280	1 050	106.4	218.8	182.8
2. Нийгмийн халамжийн үйлчилгээ болон хөнгөлөлт	Social welfare services and mitigations	158 952	159 501	198 638	11 505.1	18 440.0	30 712.7
Ахмад настуудад үзүүлсэн хөнгөлөлт, тусламж	Concessions for the elders	31 790	49 959	22 500	844.9	1 310.1	1 929.4
Хөгжлийн бэрхшээлтэй иргэдэд үзүүлсэн хөнгөлөлт, тусламж	Concessions for disabled people	2 778	10 977	8 780	534.6	529.5	718.5
Нийгмийн халамжийн үйлчилгээ	Social welfare services	2 300	4 028	6 360	107.0	398.9	707.0
Нийгмийн халамжийн хөнгөлөлт, нөхцөлт мөнгөн тусламж	Social welfare incentives, conditioned cash benefits	117 884	90 033	156 493	8 817.2	14 960.6	26 123.5
Алдар цолтой ахмадуудад үзүүлсэн хөнгөлөлт, тусламж	Benefits for honored elders	4 200	4 504	4 505	1 201.4	1 240.9	1 234.3
Хүний хөгжил сангийн хишиг	Human development fund allowances	1 125 083*	2 486 509*	2 637 823*	-	175 302.9	180 575.0

Эх сурвалж: Хөдөлмөр, халамжийн үйлчилгээний газрын мэдээ
Source: Report of the labour and Social Welfare Service Office

Тайлбар: *-Давхардсан дүнгээр

Note: *- By doubled number

**IV. ЭРҮҮЛ МЭНД
HEALTH**

4.1 ТӨРӨЛТ, ЭХ, ХҮҮХДИЙН ЭНДЭГДЛИЙН ТОО, жил бүрийн эхний улирлын байдлаар
NUMBER OF BIRTHS, MATERNAL AND CHILD DEATHS, as the first quarter of the selected years

Хугацаа Periods	Амаржсан эх Number of mothers delivered child	Амьд төрсөн хүүхэд Live births	Эхийн эндэгдэл Maternal deaths	Нас барсан хүний тоо Number of deaths	1 хүртэлх насандаа эндсэн хүүхэд Infant mortality	1-5 хүртэлх насандаа эндсэн хүүхэд Under-five mortality
2009 I-XII	68 544	68 762	56	15 522	1 386	240
2010 I-XII	65 660	65 889	30	17 276	1 275	347
2011 I-XII	70 328	70 576	34	17 127	1 152	258
2010 I	6 097	6 127	6	1 564	137	30
II	5 122	5 126	1	1 418	106	34
III	5 604	5 622	1	1 522	140	37
I-III	16 823	16 875	8	4 504	383	101
2011 I	5 163	5 190	-	1 432	94	16
II	5 096	5 103	4	1 452	97	22
III	5 567	5 588	7	1 422	94	23
I-III	15 826	15 881	11	4 306	285	61
2012 I	6 015	6 033	4	1 406	105	21
II	5 564	5 598	3	1 485	101	17
III	6 082	6 106	3	1 581	88	21
I-III	17 661	17 737	10	4 472	294	59
$\frac{2012 \text{ I-III}}{2011 \text{ I-III}} \%$	111.6	111.7	90.9	103.9	103.2	96.7

Эх үүсвэр: Эрүүл мэндийн яамны сар бүрийн мэдээ
Source: *Monthly report of the Ministry of Health

4.2 1-5 ХҮРТЭЛХ НАСАНДАА ЭНДСЭН ХҮҮХДИЙН ТОО, бүс, аймаг, нийслэлээр
 UNDER-FIVE MORTALITY, by regions, aimags and the Capital city

Аймаг, нийслэл <i>Aimags and the Capital</i>	1-5 хүртэлх насны хүүхдийн эндэгдэл <i>Under-five mortality</i>			
	2010	2011	2011 I-III	2012 I-III
Бүгд/Total	347	258	61	59
Үүнээс:/Of which:				
Баруун бүс	Western region			
Дүн/Sub total	74	36	7	10
БӨ/ВО	25	11	1	-
ГО/ГО	8	2	-	-
ЗА/ЗА	10	5	-	4
УВ/УВ	19	8	1	3
ХО/КНО	12	10	5	3
Хангайн бүс	Khangai region			
Дүн/Sub total	71	54	18	9
АР/АР	10	9	5	1
БХ/ВКН	12	13	5	2
БУ/БУ	4	2	-	-
ОР/ОР	8	6	2	2
ӨВ/ОВ	13	15	5	2
ХӨ/КНС	24	9	1	2
Төвийн бүс	Central region			
Дүн/Sub total	40	36	5	10
ГС/ГС	1	-	-	-
ДА/ДА	9	9	-	5
ДО/ДО	5	8	3	-
ДУ/ДУ	7	2	-	1
ӨМ/ОМ	5	4	-	-
СЭ/СЕ	9	8	1	2
ТӨ/ТО	4	5	1	2
Зүүн бүс	Eastern region			
Дүн/Sub total	24	32	8	6
ДД/ДД	7	11	2	1
СҮ/СУ	5	8	-	1
ХЭ/КНЕ	12	13	6	4
Улаанбаатар	Ulaanbaatar			
УБ/УВ	138	100	23	24

4.3 НЭГ ХҮРТЭЛХ НАСАНДАА ЭНДСЭН ХҮҮХДИЙН ТОО, бүс, аймаг, нийслэлээр
 INFANT MORTALITY, by regions, aimags and the Capital city

Аймаг, нийслэл Aimags and the Capital	Нэг хүртэлх насны хүүхдийн эндэгдэл Infant mortality				1000 амьд төрөлтөд ногдох нялхсын эндэгдэл Infant mortality rate per 1000 live births			
	2010	2011	2011 I-III	2012 I-III	2010	2011	2011 I-III	2012 I-III
Бүгд /Total	1 275	1 152	285	294	19	16	18	17
Үүнээс:/Of which:								
	Баруун бүс				Western region			
Дүн/Sub total	241	216	54	50	26	23	25	21
БӨ/BO	55	63	9	19	23	25	18	31
ГО/GO	27	32	9	7	21	24	28	20
ЗА/ZA	44	31	12	6	27	23	33	16
УВ/UV	65	46	11	10	33	23	25	21
ХО/ХНО	50	44	13	8	24	18	26	14
	Хангайн бүс				Khangai region			
Дүн/Sub total	320	281	69	90	25	21	22	27
АР/AR	51	33	6	13	26	16	12	27
БХ/ВКН	50	41	12	10	27	19	26	19
БУ/БУ	20	11	4	5	20	11	16	22
ОР/ОР	34	35	10	12	15	14	18	19
ӨВ/ОВ	78	68	15	16	28	27	26	25
ХӨ/КНС	87	93	22	34	30	30	28	41
	Төвийн бүс				Central region			
Дүн/Sub total	138	113	25	27	15	13	12	12
ГС/ГС	1	3	1	1	3	8	13	10
ДА/ДА	20	23	4	4	8	9	7	6
ДО/ДО	32	18	2	7	25	13	7	21
ДУ/ДУ	19	10	4	3	22	13	24	15
ӨМ/ОМ	26	24	3	4	22	20	9	13
СЭ/СЕ	16	10	5	2	8	5	10	4
ТӨ/ТО	24	25	6	6	26	27	29	22
	Зүүн бүс				Eastern region			
Дүн/Sub total	89	92	22	24	20	19	19	19
ДД/ДД	37	40	9	7	20	20	19	14
СҮ/СУ	25	24	4	8	22	19	13	24
ХЭ/КНЕ	27	28	9	9	19	19	25	22
	Улаанбаатар				Ulaanbaatar			
УБ/УВ	487	450	115	103	16	13	16	12

4.4 ХАЛДВАРТ ӨВЧНӨӨР ӨВЧЛӨГЧДИЙН ТОО
 NUMBER OF INFECTIOUS DISEASE CASES

Хугацаа Periods	Халдварт өвчнөөр өвчлөгчдийн тоо Number of infectious disease cases	Вирус гепатит Viral hepatitis	Сүрьеэ Tuberculosis	Салхин цэцэг Varicella	Цусан суулга Shigellosis	Тэмбүү Syphilis	Гонкокк халдвар Gonococcal infection	Трихомониаз Trichomoniasis
2009 I-XII	38 859	6 865	4 218	1 654	3 099	4 912	6 350	5 767
2010 I-XII	41 373	9 099	4 213	1 268	3 451	3 937	5 741	4 623
2011 I-XII	42 839	14 672	3 985	3 097	2 120	4 268	5 159	4 000
2010 I	2 373	563	307	64	142	334	452	329
II	2 511	406	295	67	170	246	470	336
III	2 849	356	500	92	108	352	439	406
I-III	7 733	1 325	1 102	223	420	932	1 361	1 071
2011 I	3 050	1 297	269	278	110	259	369	277
II	3 183	962	347	338	92	379	432	374
III	3 626	993	439	399	127	336	446	352
I-III	9 859	3 252	1 055	1 015	329	974	1 247	1 003
2012 I	3 815	1 398	303	347	113	361	408	346
II	3 405	880	290	305	75	329	398	345
III	3 776	552	435	220	87	440	418	352
I-III	10 996	2 830	1 028	872	275	1 130	1 224	1 043
2012 I-III 2011 I-III-%	111.5	87.0	97.4	85.9	83.6	116.0	98.2	104.0

4.5 ЭМЧЛҮҮЛСЭН БОЛОН НАС БАРСАН ХҮНИЙ ТОО, бүс, аймаг, нийслэлээр, жил бүрийн эхний улирлын байдлаар
NUMBER OF PERSONS GOT TREATED AND DIED, by regions, aimags and the Capital city, as the first quarter of the selected years

Аймаг, нийслэл Aimags and the capital	Эмчлүүлсэн хүний тоо Number of persons got treated			Нас барсан хүний тоо Deaths			Үүнээс: Эмнэлэгт нас барсан Of which: Number of deaths in hospitals		
	2011 I-III	2012 I-III	$\frac{2012 \text{ I-III}}{2011 \text{ I-III}} \%$	2011 I-III	2012 I-III	$\frac{2012 \text{ I-III}}{2011 \text{ I-III}} \%$	2011 I-III	2012 I-III	$\frac{2012 \text{ I-III}}{2011 \text{ I-III}} \%$
Бүгд /Total	170 885	188 189	110.1	4 306	4 472	103.9	998	1 091	109.3
Үүнээс: /Of which:									
		Баруун бүс				Western region			
Дүн/Sub total	26 329	27 761	105.4	479	540	112.7	123	134	108.9
БӨ/BO	6 519	7 320	112.3	89	113	127.0	14	32	228.6
ГО/GO	4 323	4 084	94.5	62	83	133.9	19	25	131.6
ЗА/ZA	4 758	4 884	102.6	116	110	94.8	32	23	71.9
УВ/UV	5 046	5 368	106.4	102	121	118.6	23	26	113.0
ХО/КНО	5 683	6 105	107.4	110	113	102.7	35	28	80.0
		Хангайн бүс				Khangai region			
Дүн/Sub total	31 795	34 759	109.3	847	898	106.0	190	226	118.9
АР/AR	6 227	6 273	100.7	125	134	107.2	30	36	120.0
БХ/ВКН	5 630	5 583	99.2	118	109	92.4	36	31	86.1
БУ/БУ	3 225	3 791	117.6	90	84	93.3	16	20	125.0
ОР/ОР	4 405	4 898	111.2	125	153	122.4	18	27	150.0
ӨВ/ОВ	5 221	6 293	120.5	178	170	95.5	46	48	104.3
ХӨ/КНС	7 087	7 921	111.8	211	248	117.5	44	64	145.5
		Төвийн бүс				Central region			
Дүн/Sub total	25 922	28 469	109.8	639	688	107.7	114	131	114.9
ГС/GS	1 191	1 223	102.7	28	26	92.9	7	4	57.1
ДА/ДА	5 781	6 544	113.2	142	178	125.4	24	31	129.2
ДО/ДО	3 579	3 808	106.4	87	89	102.3	17	19	111.8
ДУ/ДУ	2 753	3 176	115.4	76	58	76.3	15	16	106.7
ӨМ/ОМ	2 628	3 186	121.2	80	75	93.8	20	15	75.0
СЭ/СЕ	5 691	6 105	107.3	125	153	122.4	13	26	200.0
ТӨ/ТО	4 299	4 427	103.0	101	109	107.9	18	20	111.1
		Зүүн бүс				Eastern region			
Дүн/Sub total	11 636	12 978	111.5	352	334	94.9	63	91	144.4
ДД/DD	4 151	4 905	118.2	116	141	121.6	24	43	179.2
СҮ/SU	3 120	3 451	110.6	112	77	68.8	17	20	117.6
ХЭ/КНЕ	4 365	4 622	105.9	124	116	93.5	22	28	127.3
		Улаанбаатар				Ulaanbaatar			
УБ/УВ	75 203	84 222	112.0	1 989	2 012	101.2	508	509	100.2

Халдварт өвчнөөр өвчлөгчдийн бүтэц, өвчний төрлөөр, 2011 оны эхний улирлын байдлаар, хувиар
Composition of infectious disease cases, by types of diseases as the first quarter of year 2011, by percentage

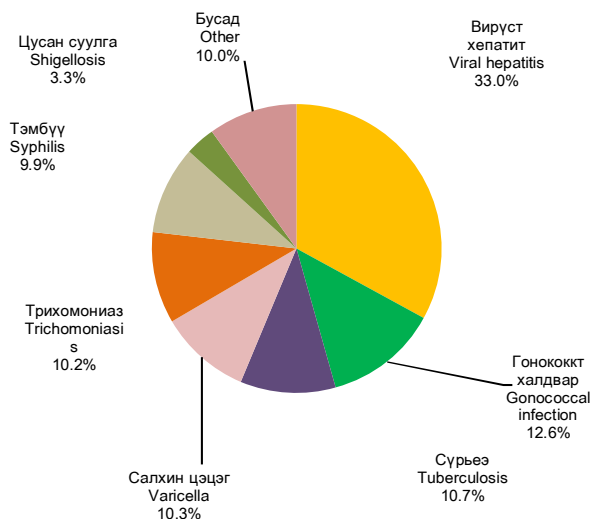

Халдварт өвчнөөр өвчлөгчдийн бүтэц, өвчний төрлөөр, 2012 оны эхний улирлын байдлаар, хувиар
Composition of infectious disease cases, by types of diseases as the first quarter of year 2012, by percentage

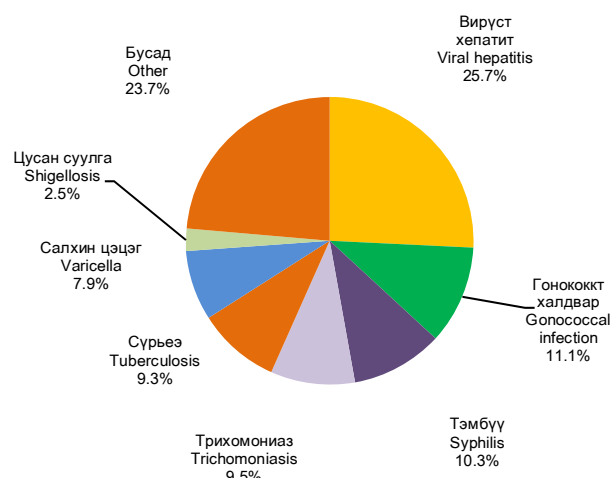

V. ГЭМТ ХЭРЭГ
CRIME

5.1 УЛСЫН ХЭМЖЭЭНД БҮРТГЭГДСЭН ГЭМТ ХЭРГИЙН ТОО, хэргийн ангилал, төрлөөр, жил бүрийн эхний улиралд
NUMBER OF COMMITTED OFFENCES, by classification and types of crime, as a first quarter of selected years

Хэргийн төрөл	Types of offences	2010 I-III	2011 I-III	2012 I-III	$\frac{2012 \text{ I-III}}{2011 \text{ I-III}}\%$
Бүртгэгдсэн хэрэг - Бүгд	Committed offences - Total	4 671	5 091	5 788	113.7
Гэмт хэргийн ангиллаар / By classification of crime					
Хөнгөн	Minor	1 934	2 020	2 331	115.4
Хүндэвтэр	Less serious	2 173	2 474	2 794	112.9
Хүнд	Serious	491	485	519	107.0
Онц хүнд	Grave	73	112	144	128.6
Гэмт хэргийн төрлөөр / By types of offences					
Хүний амь бие, эрүүл мэндийн эсрэг гэмт хэрэг	Crimes against human life and health (or physical well-being)	1 792	1 826	1 899	104.0
Үүнээс:	Of which:				
Хүнийг санаатай алах	Attempted murder	44	56	67	119.6
Бусдыг болгоомжгүй алах	Negligent murder	5	7	3	42.9
Бусдыг амиа хорлоход хүргэх	Bringing to suicide	-	-	-	-
Амиа хорлосон хүн	Persons committed to suicide	52	45	43	95.6
Золгүй явдлаас нас барсан	Deaths due to unfortunate cases	280	240	208	86.7
Бусдын бие махбодод гэмтэл учруулах	Inflicted injury to someone's body	1 407	1 468	1 559	106.2
Хүний эрх, эрх чөлөө, алдар хүнд, нэр төрийн эсрэг гэмт хэрэг	Crimes against individual's reputation and dignity	9	7	7	100.0
Хүүхэд, гэр бүл, нийгмийн ёс суртахууны эсрэг гэмт хэрэг	Crimes against children, family and social morals	86	115	97	84.3
Үүнээс:	Of which:				
Хүчин	Rape	70	97	75	77.3
Иргэдийн улс төрийн болон бусад эрх, эрх чөлөөний эсрэг гэмт хэрэг	Crimes against citizens' political and other rights and freedoms	8	11	13	118.2
Өмчлөх эрхийн эсрэг гэмт хэрэг	Crimes against the right of ownership	1 879	1 976	2 523	127.7
Үүнээс:	Of which:				
Хулгай	Theft of property	1 288	1 418	1 791	126.3
Булаалт	Mugging	36	47	47	100.0
Дээрэм	Robbery	162	152	168	110.5
Залилан	Fraud	216	206	268	130.1
Завших, үрэгдүүлэх	Forgery	77	53	81	152.8
Үндэсний аюулгүй байдлын эсрэг гэмт хэрэг	Crimes against national security	21	11	22	200.0
Аж ахуйн эсрэг гэмт хэрэг	Economic crimes	47	56	48	85.7
Нийгмийн аюулгүй байдлын эсрэг гэмт хэрэг	Crimes against public security	344	516	459	89.0
Үүнээс:	Of which:				
Танхайрах	Hooliganism	329	496	439	88.5
Хүн амын эрүүл мэндийн эсрэг гэмт хэрэг	Crimes against public health	52	61	80	131.1
Байгаль хамгаалах журмын эсрэг гэмт хэрэг	Crimes against environmental protection rules	48	51	108	211.8
Тээврийн хэрэгслийн хөдөлгөөний аюулгүй байдал, ашиглалтын журмын эсрэг гэмт хэрэг	Crimes against the rules of safety of traffic and use of motor vehicles	291	332	406	122.3
Захиргааны журмын эсрэг гэмт хэрэг	Crimes against administrative order	60	73	70	95.9
Шүүн таслах ажиллагааны эсрэг гэмт хэрэг	Crimes against administration of justice	18	24	20	83.3
Албан тушаалын гэмт хэрэг	Malfeasance crimes	14	30	29	96.7
Цэргийн албаны эсрэг гэмт хэрэг	Crimes against military service	1	2	7	350.0
Компьютерийн мэдээллийн аюулгүй байдлын эсрэг гэмт хэрэг	Crimes against security of computer data	1	-	-	-

Эх сурвалж: Цагдаагийн ерөнхий газрын мэдээ
Source: Report of the General Police Department

5.2 БҮРТГЭГДСЭН ГЭМТ ХЭРГИЙН ТОО, бүс, аймаг, нийслэлээр, хэргийн төрлөөр, жил бүрийн эхний улиралд
 NUMBER OF COMMITTED OFFENCES, by regions, aimags and the Capital, by types, as a first quarter of selected years

Аймаг, нийслэл Aimags and the Capital	Үүнээс: Of which:													
	Бүгд		Хүний амь бие, эрүүл мэндийн эсрэг гэмт хэрэг		Гэр бүлийн хүчирхийллийн улмаас үйлдэгдсэн гэмт хэрэг		Хүүхэд, гэр бүл, нийгмийн ёс суртахууны эсрэг гэмт хэрэг		Нийгмийн аюулгүй байдлын эсрэг гэмт хэрэг		Тээврийн хэрэгслийн хөдөлгөөний аюулгүй байдал, ашиглалтын журмын эсрэг гэмт хэрэг		Өмчлөх эрхийн эсрэг гэмт хэрэг	
	Total		Crimes against human life and health (or physical well-being)		Crimes committed by domestic violence		Crimes against children, family and social morals		Crimes against public security		Crimes against the rules of safety of traffic and use of motor vehicles		Crimes against the right of ownership	
	2011 I-III	2012 I-III	2011 I-III	2012 I-III	2011 I-III	2012 I-III	2011 I-III	2012 I-III	2011 I-III	2012 I-III	2011 I-III	2012 I-III	2011 I-III	2012 I-III
Бүгд / Total	5 091	5 788	1 826	1 899	100	180	115	97	516	459	332	406	1 976	2 523
	Баруун бүс Western region													
Дүн / Subtotal	434	430	142	162	3	6	13	12	27	11	18	17	198	194
БӨ/BO	102	115	44	65	1	4	-	6	1	-	2	2	42	36
ГО/GO	40	67	11	18	-	1	2	5	4	3	5	4	17	30
ЗА/ZA	82	94	41	34	1	-	3	-	-	4	3	3	33	45
УВ/UV	110	73	17	16	1	-	2	-	16	3	4	2	60	47
ХО/ХНО	100	81	29	29	-	1	6	1	6	1	4	6	46	36
	Хангайн бүс Khangai region													
Дүн / Subtotal	632	726	221	248	6	21	18	10	37	32	38	65	279	318
АР/AR	121	102	29	26	-	-	4	-	6	3	9	6	65	60
БХ/БКН	85	97	30	29	-	-	1	2	9	4	6	17	27	36
БУ/БУ	56	72	14	15	1	1	1	-	3	1	3	9	32	43
ОР/ОР	126	142	54	53	5	11	3	2	5	15	5	6	57	63
ӨВ/ОВ	114	170	46	72	-	5	4	1	7	4	8	15	45	68
ХӨ/ХНС	130	143	48	53	-	4	5	5	7	5	7	12	53	48
	Төвийн бүс Central region													
Дүн / Subtotal	782	898	331	363	7	12	24	17	50	44	54	67	238	331
ГС/GS	34	45	16	25	-	-	1	-	3	-	1	3	13	16
ДА/ДА	169	180	75	84	-	1	6	2	19	11	4	6	55	68
ДО/ДО	147	148	59	56	-	5	1	2	3	8	16	6	35	64
ДУ/ДУ	46	75	16	33	3	2	-	-	3	6	5	3	21	31
ӨМ/ӨМ	89	97	45	44	3	3	3	3	1	4	8	17	20	21
СЭ/СЕ	176	199	73	82	1	1	9	7	15	12	10	15	51	61
ТӨ/ТО	121	154	47	39	-	-	4	3	6	3	10	17	43	70
	Зүүн бүс Eastern region													
Дүн / Subtotal	337	412	79	80	6	15	9	5	43	48	17	13	170	244
ДД/DD	156	153	51	41	5	6	4	2	12	8	9	3	76	91
СҮ/SU	35	49	9	11	-	-	1	-	5	8	-	3	18	25
ХЭ/ХНЕ	146	210	19	28	1	9	4	3	26	32	8	7	76	128
	Улаанбаатар Ulaanbaatar													
УБ/УВ	2 867	3 241	1 039	1 029	78	123	51	53	356	322	202	241	1 078	1,395
Бусад* / Other*	39	81	14	17	-	3	-	-	3	2	3	3	13	41

Тайлбар: * - Төмөр замын цагдаагийн хэлтэс, Иргэний агаарын тээврийн цагдаагийн хэлтэст бүртгэгдсэн болон Монгол Улсын иргэдийн хилийн чанадад үйлдсэн хэргийг хамааруулав.

Note: * - Offences recorded in Police divisions of Mongolian Railway and Airlines, and committed by Mongolian citizens in abroad have included.

5.3 18 БА ТҮҮНЭЭС ДЭЭШ НАСНЫ 10000 ХҮНД НОГДОХ БҮРТГЭГДСЭН ГЭМТ ХЭРГИЙН ТОО,
бүс, аймаг, нийслэлээр, жил бүрийн эхний улиралд
NUMBER OF OFFENCES PER 10000 POPULATION AGED 18 AND ABOVE,
by regions, aimags and the Capital, as a first quarter of selected years

Аймаг, нийслэл	<i>Aimags and the Capital</i>	2010 I-III	2011 I-III	2012 I-III
Улсын дундаж	National average	26	28	31
	Баруун бүс	Western region		
Дундаж	Average	15	19	19
Баян-Өлгий	<i>Bayan-Olgii</i>	13	20	22
Говь-Алтай	<i>Govi-Altai</i>	12	11	19
Завхан	<i>Zavkhan</i>	12	18	20
Увс	<i>Uvs</i>	18	25	17
Ховд	<i>Khovd</i>	17	20	16
	Хангайн бүс	Khangai region		
Дундаж	Average	16	17	20
Архангай	<i>Arkhangai</i>	18	21	17
Баянхонгор	<i>Bayankhongor</i>	18	16	18
Булган	<i>Bulgan</i>	13	14	18
Орхон	<i>Orkhon</i>	25	21	23
Өвөрхангай	<i>Ovorkhangai</i>	13	16	23
Хөвсгөл	<i>Khovsgol</i>	13	16	17
	Төвийн бүс	Central region		
Дундаж	Average	23	25	29
Говьсүмбэр	<i>Govisumber</i>	34	36	46
Дархан-Уул	<i>Darkhan-Uul</i>	20	26	28
Дорноговь	<i>Dornogovi</i>	32	37	37
Дундговь	<i>Dundgovi</i>	15	15	25
Өмнөговь	<i>Omnogovi</i>	21	26	28
Сэлэнгэ	<i>Selenge</i>	27	26	28
Төв	<i>Tov</i>	21	20	26
	Зүүн бүс	Eastern region		
Дундаж	Average	21	26	31
Дорнод	<i>Dornod</i>	24	31	30
Сүхбаатар	<i>Sukhbaatar</i>	11	10	13
Хэнтий	<i>Khentii</i>	25	33	46
	Улаанбаатар	Ulaanbaatar		
Улаанбаатар	<i>Ulaanbaatar</i>	36	36	39

Тайлбар: - Тухайн оны эхний 18 ба түүнээс дээш насны хүн амаар тооцов.

Note: - *Estimated by population aged 18 and above in the beginning of the particular year*

5.4 ГЭМТ ХЭРГИЙН УЛМААС УЧИРСАН ХОХИРОЛ, жил бүрийн эхний улиралд
CRIME CAUSED DAMAGES, as a first quarter of selected years

		сая төг <i>mln.tog</i>		
Үзүүлэлт	<i>Indicators</i>	2010 I-III	2011 I-III	2012 I-III
Учирсан хохирол-Бүгд	Total amount of damages	10 751.7	7 558.6	15 090.4
Үүнээс:	<i>Of which:</i>			
Төрийн өмчид учирсан	<i>Damages for state property</i>	6 396.7	1 201.0	1 142.7
Хувийн өмчид учирсан	<i>Damages for private property</i>	4 355.0	6 340.8	13 575.5
Нөхөн төлүүлсэн	Amount of restituted damages	1 541.5	1 497.8	3 761.7

5.5 БҮРТГЭГДСЭН ГЭМТ ХЭРЭГТ ХОЛБОГДСОН СЭЖИГТЭН, ЯЛЛАГДАГЧДЫН ТОО, бүс, аймаг, нийслэлээр, жил бүрийн эхний улиралд
 NUMBER OF OFFENDERS (SUSPECTS AND DEFENDANTS), by regions, aimags and the Capital, by types, as a first quarter of selected years

Аймаг, нийслэл Aimags and the Capital	Хэрэгт холбогдсон нийт сэжигтэн, яллагдагчид Total number of offenders (suspects & defendants)				Үүнээс: Of which:				Ял шийтгэлийн хугацаа дуусаагүй байсан Period of punishment has not expired	
	2011 I-III	2012 I-III	Эмэгтэй Female	18 хүртэлх насны Below age of 18	Хэрэг үйлдэхдээ Crime committed by		Согтуу байсан Drunk people			
					Бүлэглэсэн Group of people					
					2011 I-III	2012 I-III	2011 I-III	2012 I-III	2011 I-III	2012 I-III
Бүгд / Total	4 392	4 868	662	328	987	1 040	1 163	1 180	249	252
		Баруун бүс				Western region				
Дүн / Subtotal	433	411	36	32	117	112	97	91	23	7
БӨ/BO	107	102	5	6	23	9	24	32	-	1
ГО/GO	33	87	3	8	7	37	8	12	4	1
ЗА/ZA	60	84	10	4	8	13	11	20	-	1
УВ/UV	113	66	6	7	42	22	25	12	6	-
ХО/ХНО	120	72	12	7	37	31	29	15	13	4
		Хангайн бүс				Khangai region				
Дүн / Subtotal	580	652	45	55	213	226	223	239	42	36
АР/AR	129	103	4	11	60	56	64	20	15	11
БХ/ВКН	68	85	5	4	13	21	22	23	9	2
БУ/BU	51	62	2	3	22	15	15	19	10	5
ОР/OR	99	121	18	11	30	47	43	71	8	15
ӨВ/OV	91	156	8	9	33	54	35	64	-	2
ХӨ/КНС	142	125	8	17	55	33	44	42	-	1
		Төвийн бүс				Central region				
Дүн / Subtotal	730	805	87	38	171	205	281	285	42	46
ГС/GS	30	43	3	1	12	19	15	17	2	2
ДА/DA	163	173	22	16	35	46	75	56	8	15
ДО/DO	151	143	22	3	37	33	48	65	12	10
ДУ/DU	33	63	3	2	1	19	17	23	-	-
ӨМ/OM	61	60	8	-	14	4	28	21	1	1
СЭ/SE	193	189	18	13	54	52	80	88	19	16
ТӨ/ТО	99	134	11	3	18	32	18	15	-	2
		Зүүн бүс				Eastern region				
Дүн / Subtotal	299	335	33	5	127	103	94	114	32	22
ДД/DD	112	164	19	1	37	62	49	45	2	10
СҮ/SU	34	38	2	1	8	6	11	13	-	-
ХЭ/КНЕ	153	133	12	3	82	35	34	56	30	12
		Улаанбаатар				Ulaanbaatar				
УБ/UB	2 320	2 592	442	195	351	374	465	435	110	136
Бусад* / Other*	30	73	19	3	8	20	3	16	-	5

Тайлбар: * - Төмөр замын цагдаагийн хэлтэс, Иргэний агаарын тээврийн цагдаагийн хэлтэст бүртгэгдсэн болон Монгол Улсын иргэдийн хилийн чанадад үйлдсэн хэргийг хамааруулав.

Note: * - Offences recorded in Police divisions of Mongolian Railway and Airlines, and committed by Mongolian citizens in abroad have included.

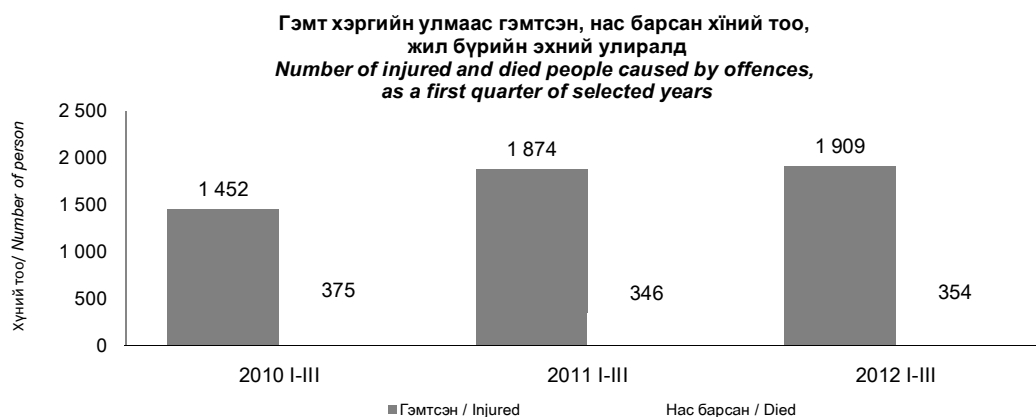

VI. ҮНЭ
PRICES

6.1. ХЭРЭГЛЭЭНИЙ ҮНИЙН УЛСЫН ИНДЕКС, бүлгээр, 2012 оны 3 дугаар сард, өмнөх сартай харьцуулснаар
NATIONAL CONSUMER PRICE INDEX by group, for March 2012, compared with previous month

Аймаг, нийслэл	Ерөнхий индекс	Хүнсний бараа, ундаа, ус	Согтууруулах ундаа, тамхи	Хувцас, бөс бараа, гутаал	Орон сууц, ус, цахилгаан, түлш	Гэр ахуйн тавилга, гэр ахуйн бараа	Эм, тариа, эмнэлгийн үйлчилгээ	Тээвэр	Холбооны хэрэгсэл, шуудангийн үйлчилгээ	Амралт, чөлөөт цаг, соёлын бараа, үйлчилгээ	Боловс- ролын үйлчилгээ	Зочид буудал, зоогийн газар, дотуур байр	Бусад бараа, үйлчилгээ
Улсын дүн National	102.2	106.7	102.2	100.7	99.2	100.4	100.9	100.0	97.1	102.4	100.0	101.3	100.9
Баруун бүс													
БӨ/ВО	100.8	99.3	100.0	102.7	96.4	103.2	105.5	104.0	100.8	100.9	100.0	100.3	100.0
ГО/ГО	102.7	105.4	99.6	101.1	101.0	100.6	100.0	99.5	100.0	100.0	100.0	118.0	101.5
ЗА/ЗА	101.8	101.7	100.0	104.2	100.2	103.3	100.3	100.4	100.0	100.5	100.0	101.0	100.0
УВ/УВ	100.1	101.4	99.7	100.4	98.2	101.1	101.8	98.1	100.0	99.4	100.0	99.4	100.7
ХО/КНО	102.8	103.7	100.7	102.4	104.8	102.2	100.4	102.5	100.2	102.9	100.0	101.1	100.7
Хангайн бүс													
АР/АР	101.6	105.0	100.0	100.0	100.0	100.0	100.0	98.5	100.0	100.0	100.0	100.0	100.2
БХ/ВКН	100.2	101.3	100.0	99.9	100.3	100.0	100.0	98.9	100.0	100.0	100.0	100.0	100.0
БУ/БУ	101.3	104.8	101.9	100.0	100.3	100.0	100.0	100.0	100.0	100.0	100.0	107.0	100.0
ОР/ОР	104.0	108.5	100.2	100.9	102.1	104.2	102.7	99.7	100.0	107.0	100.0	112.2	100.5
ӨВ/ӨВ	101.0	100.1	100.7	104.2	100.0	100.4	100.0	100.0	100.0	100.1	100.0	100.0	101.2
ХӨ/КНС	101.5	105.8	100.8	100.1	100.0	100.0	100.0	100.0	100.0	100.0	100.0	100.0	100.0
Төвийн бүс													
ГС/ГС	104.1	111.3	100.4	100.3	103.3	101.1	103.4	95.3	100.0	105.2	100.0	113.6	104.5
ДА/ДА	99.5	98.6	100.0	100.4	100.0	100.0	100.0	98.3	100.0	99.9	100.0	103.2	100.0
ДО/ДО	105.1	111.4	100.0	102.2	100.4	100.8	100.0	99.3	100.0	100.0	100.0	116.2	101.0
ДУ/ДУ	101.6	103.7	100.0	100.9	102.6	100.6	100.7	99.5	100.0	100.0	100.0	104.0	99.5
ӨМ/ӨМ	101.8	106.6	101.0	101.2	100.0	100.1	101.9	101.9	90.9	100.0	100.0	100.0	100.7
СЭ/СЭ	101.9	104.5	100.2	97.5	102.2	98.1	99.9	99.3	100.0	102.5	100.0	123.7	109.3
ТӨ/ТО	101.1	104.3	100.0	99.4	99.9	100.0	98.2	99.7	100.0	105.8	100.0	100.0	103.5
Зүүн бүс													
ДД/ДД	103.7	108.7	99.6	104.1	96.2	102.2	100.0	99.4	100.0	100.5	100.0	100.0	101.8
СҮ/СҮ	101.9	102.9	98.0	102.7	100.3	100.5	100.7	102.5	100.3	104.9	100.0	100.0	100.0
ХЭ/КНЕ	101.8	104.2	101.4	102.1	100.0	100.6	100.0	100.0	100.0	100.0	100.0	100.0	100.0
Улаанбаатар													
УБ/УБ	102.5	107.9	101.2	100.3	98.5	100.6	103.3	99.9	100.0	100.3	100.0	100.0	100.7

6.2. ХЭРЭГЛЭЭНИЙ ҮНИЙН УЛСЫН ИНДЕКС, бүлгээр, 2012 оны 3 дугаар сард, өмнөх оны жилийн эцэстэй харьцуулснаар
NATIONAL CONSUMER PRICE INDEX for March 2012, by group, compared with the end of previous year

Аймаг, нийслэл <i>Aimags and the Capital</i>	Ерөнхий индекс <i>Overall index</i>	хувь <i>percentage</i>											
		Хүнсний бараа, ундаа, ус <i>Food and non-alcoholic beverages</i>	Согтууруулах ундаа, тамхи <i>Alcoholic beverages, tobacco</i>	Хувцас, бес бараа, гутал <i>Clothing, footwear and cloth</i>	Орон сууц, ус, цахилгаан, түлш <i>Housing, water, electricity and fuels</i>	Гэр ахуйн тавилга, гэр ахуйн бараа <i>Furnishings, household equipment</i>	Эм, тариа, эмнэлгийн үйлчилгээ <i>Health</i>	Тээвэр <i>Transport</i>	Холбооны хэрэгсэл, шуудангийн үйлчилгээ <i>Communi- cation</i>	Амралт, чөлөөт цаг, соёлын бараа, үйлчилгээ <i>Recreation and culture</i>	Боловс- ролын үйлчилгээ <i>Education</i>	Зочид буудал, зоогийн газар, дотуур байр <i>Restaurants and hotels</i>	Бусад бараа, үйлчилгээ <i>Miscellaneous goods & services</i>
Улсын дүн	107.6	119.4	103.5	103.9	98.0	103.4	103.7	105.6	99.4	102.7	100.0	112.7	102.5
			Баруун бүс				Western region						
БӨ/ВО	106.1	109.1	100.8	106.5	98.8	108.7	106.3	110.0	100.8	102.4	100.0	101.5	105.0
ГО/ГО	108.1	115.7	99.8	104.2	103.1	101.4	102.0	105.3	100.3	102.4	100.0	120.1	104.6
ЗА/ЗА	107.5	109.4	101.5	112.7	108.8	105.1	102.7	102.1	100.0	98.0	100.0	105.6	105.7
УВ/УВ	104.2	110.0	100.5	103.8	99.5	105.6	103.5	101.5	100.0	99.4	100.0	107.8	104.0
ХО/ХО	109.7	117.0	103.1	106.3	109.7	104.7	101.5	105.7	100.2	102.9	100.0	105.9	102.7
			Хангайн бүс				Khangai region						
АР/АР	105.5	112.6	102.3	101.9	100.2	103.5	100.0	105.1	99.7	103.3	100.0	100.6	103.0
БХ/ВКН	106.0	117.2	100.9	103.8	102.6	105.6	103.6	101.2	100.0	100.0	100.0	102.1	101.7
БУ/БУ	104.4	112.6	101.9	101.9	101.0	102.7	103.3	103.1	100.0	100.0	100.0	107.8	100.1
ОР/ОР	111.4	125.6	104.4	107.7	100.9	108.8	102.7	107.7	99.8	108.0	100.0	118.1	101.5
ӨВ/ӨВ	104.5	109.7	102.5	106.3	91.3	102.7	100.2	105.4	100.0	101.2	100.0	100.7	102.9
ХӨ/КНС	105.3	110.2	105.8	105.9	100.0	102.2	102.4	105.9	100.0	100.9	100.0	101.9	103.6
			Төвийн бүс				Central region						
ГС/ГС	108.1	121.7	100.4	100.7	104.2	102.4	103.4	101.2	100.0	105.6	100.0	120.0	104.5
ДА/ДА	108.1	123.2	100.1	101.4	98.8	103.2	99.8	106.6	99.1	99.9	100.0	109.3	101.0
ДО/ДО	108.6	119.4	101.6	102.7	101.2	104.4	100.5	100.1	100.0	100.0	100.0	128.4	101.1
ДУ/ДУ	106.3	109.8	103.9	103.1	109.1	108.0	102.8	107.5	99.9	102.1	100.0	109.6	105.0
ӨМ/ӨМ	105.8	114.6	102.9	104.9	102.6	102.3	100.7	109.4	90.5	100.0	100.0	102.9	101.5
СЗ/СЕ	107.7	116.5	100.3	99.4	112.1	99.8	102.9	103.1	100.0	99.5	100.0	126.0	108.8
ТӨ/ТО	105.5	121.5	101.4	99.6	99.9	102.0	99.5	102.5	100.0	107.2	100.0	107.8	104.1
			Зүүн бүс				East region						
ДД/ДД	110.4	122.2	102.8	108.2	102.0	109.0	102.2	104.7	97.0	100.8	100.0	101.6	104.6
СҮ/СҮ	105.0	107.9	102.0	103.0	100.6	103.4	102.1	112.2	100.3	105.0	100.0	106.9	100.9
ХЭ/КНЕ	106.2	115.5	102.2	103.5	101.4	104.2	101.3	103.0	100.0	100.8	100.0	100.0	101.2
			Улаанбаатар				Ulaanbaatar						
УБ/УБ	108.2	121.9	104.5	103.9	95.3	102.6	106.2	106.2	99.6	103.3	100.0	114.3	102.0

6.3. ХЭРЭГЛЭЭНИЙ ҮНИЙН УЛСЫН ИНДЕКС, бүлгээр, 2012 оны 3 дугаар сард, өмнөх оны мөн үетэй харьцуулснаар
NATIONAL CONSUMER PRICE INDEX for March 2012, by group, compared the same period of previous year

Аймаг, нийслэл	хувь percentage												
	Ерөнхий индекс	Хүнсний бараа, ундаа, ус	Согтууруулах ундаа, тамхи	Хувцас, бөс бараа, гутал	Орон сууц, ус, цахилгаан, түлш	Гэр ахуйн тавилга, гэр ахуйн бараа	Эм, тариа, эмнэлгийн үйлчилгээ	Тээвэр	Холбооны хэрэгсэл, шуудангийн үйлчилгээ	Амралт, чөлөөт цаг, соёлын бараа, үйлчилгээ	Боловс- ролын үйлчилгээ	Зочид буудал, зоогийн газар, дотуур байр	Бусад бараа, үйлчилгээ
Aimag and the Capital	Overall index	Food and non-alcoholic beverages	Alcoholic beverages, tobacco	Clothing, footwear and cloth	Housing, water, electricity and fuels	Furnishings, household equipment	Health	Transport	Communi- cation	Recreation and culture	Education	Restaurants and hotels	Miscellaneous goods & services
Улсын дүн National	115.3	124.5	104.7	115.2	112.4	108.4	104.9	116.6	99.2	105.1	109.9	118.6	106.9
Баруун бүс													
БӨ/ВО	112.5	102.7	103.8	122.0	118.5	114.2	106.4	127.7	100.8	103.3	121.0	111.4	110.7
ГО/ГО	113.5	121.0	102.3	112.0	101.1	107.6	107.1	109.7	99.5	102.9	118.8	147.7	121.6
ЗА/ЗА	115.6	114.8	108.6	121.2	121.0	115.5	102.9	119.1	100.0	101.8	118.4	105.6	107.3
УВ/УВ	113.2	117.5	100.5	115.6	113.8	117.1	104.5	110.8	100.0	102.7	107.1	125.4	116.5
ХО/КНО	109.6	113.3	103.1	106.3	109.7	104.8	101.5	114.7	100.2	104.8	107.3	105.9	102.7
Хангайн бүс													
АҮ/АР	112.6	118.5	102.5	106.3	114.8	110.8	101.0	115.3	99.7	103.3	125.2	110.2	106.6
БХ/ВКН	111.6	120.1	100.9	109.1	109.8	110.1	103.8	113.6	97.6	100.1	120.0	102.6	102.2
БУ/БУ	111.8	113.5	107.8	111.6	118.0	105.7	103.5	120.9	100.0	100.3	112.1	121.1	101.5
ОР/ОР	117.6	134.4	106.4	110.1	109.3	109.6	102.7	120.0	99.6	108.0	118.5	120.7	103.3
ӨВ/ӨВ	112.5	117.2	106.5	112.7	108.3	108.1	100.2	115.5	100.0	105.5	112.1	119.7	104.5
ХӨ/КНС	113.1	114.4	108.0	123.4	106.0	110.6	104.2	108.5	100.0	102.3	128.6	115.5	103.2
Төвийн бүс													
ГС/ГС	112.1	124.2	101.3	104.7	113.1	103.4	103.4	108.6	100.0	105.6	112.1	121.6	105.3
ДА/ДА	113.7	129.3	101.5	106.0	108.4	111.8	99.8	117.5	99.1	99.9	108.4	116.5	103.7
ДО/ДО	112.1	122.5	105.9	109.9	104.1	104.0	100.2	102.7	100.8	102.2	110.0	137.9	105.5
ДУ/ДУ	116.4	119.1	106.1	112.7	130.4	119.1	103.8	119.9	99.9	106.7	127.7	124.6	107.1
ӨМ/ӨМ	112.1	119.1	106.5	112.6	105.7	110.9	102.1	119.0	87.3	105.2	112.1	116.4	108.1
СЭ/СЭ	112.2	117.2	102.6	103.8	126.2	101.1	102.9	108.9	100.0	105.4	114.3	131.8	112.3
ТӨ/ТӨ	111.7	121.5	102.9	108.5	112.2	103.4	99.5	117.2	100.0	115.3	112.1	107.8	106.1
Зүүн бүс													
ДД/ДД	118.9	134.5	103.1	114.8	109.3	117.4	110.1	114.3	97.0	103.9	104.2	121.8	106.3
СҮ/СҮ	115.6	109.4	103.6	131.2	112.0	113.9	108.6	118.7	98.5	110.4	106.3	115.6	107.2
ХЭ/КНЕ	110.8	116.2	104.4	110.3	111.1	114.8	102.4	108.7	100.0	100.8	112.1	112.6	100.6
Улаанбаатар													
УБ/УБ	117.3	128.3	105.1	119.8	112.6	107.4	107.6	118.4	99.6	105.3	107.5	118.4	108.0

6.4 УЛААНБААТАР ХОТЫН ХЭРЭГЛЭЭНИЙ ҮНИЙН ИНДЕКС, бүлэг, дэд бүлгээр, 2012 оны 3 дугаар сард
 CONSUMER PRICE INDEX IN ULAANBAATAR, by group and subgroup, for March, 2012

Бүлэг, дэд бүлэг	Group and subgroup	хувь percentage		
		2012 III 2011 III	2012 III 2011 XII	2012 III 2012 II
ЕРӨНХИЙ ИНДЕКС	OVERALL INDEX	117.3	108.2	102.5
ХҮНСНИЙ БАРАА, УНДАА, УС	FOOD AND NON-ALCOHOLIC BEVERAGES	128.3	121.9	107.9
Хүнсний бараа	Foodstuffs	129.4	122.7	108.1
Талх, гурил, будаа	Bread, flour and cereals	102.4	101.8	101.1
Мах, махан бүтээгдэхүүн	Meat and meat products	170.7	151.8	117.1
Загас, далайн бүтээгдэхүүн	Fish And Seafood	113.5	111.6	109.1
Сүү, сүүн бүтээгдэхүүн, өндөг	Milk, dairy products, and eggs	108.3	104.4	98.6
Төрөл бүрийн өөх, тос	Oils and fats	106.3	104.9	100.3
Жимс, жимсгэнэ	Fruit	119.8	111.4	102.9
Төмс, хүнсний ногоо	Potato and vegetables	108.1	108.9	103.4
Саахар, жимсний чанамал, чихэр, шоколад	Sugar, jam, candy and chocolate	106.5	104.1	100.1
Хүнсний бусад бүтээгдэхүүн	Other food products	108.9	107.7	103.1
Согтууруулах бус ундаа	Non-alcoholic beverages	106.1	105.7	102.3
СОГТУУРУУЛАХ УНДАА, ТАМХИ	ALCOHOLIC BEVERAGES, TOBACCO	105.1	104.5	101.2
Согтууруулах ундаа	Alcoholic beverages	104.4	103.2	101.3
Тамхи	Tobacco	106.0	106.0	101.0
ХУВЦАС, БӨС БАРАА, ГУТАЛ	CLOTHING, FOOTWEAR AND CLOTH	119.8	103.9	100.3
Хувцас, бөс бараа	Clothing, cloth	120.8	105.1	101.0
Гутал	Footwear	116.9	100.8	98.4
ОРОН СУУЦ, УС, ЦАХИЛГААН, ТҮЛШ	HOUSING, WATER, ELECTRICITY AND FUELS	112.6	95.3	98.5
Орон сууцны бодит түрээс	Actual rentals for housing	131.7	100.7	100.7
Орон сууцны засварын үйлчилгээ	Maintenance and repair of the dwelling	108.5	100.3	100.1
Усан хангамж, бусад үйлчилгээ	Water supply and miscellaneous services	104.7	100.0	100.0
Цахилгаан, хийн болон бусад түлш	Electricity, gas and other fuels	113.6	90.0	96.5
ГЭР АХУЙН ТАВИЛГА, ГЭР АХУЙН БАРАА	FURNISHINGS, HOUSEHOLD EQUIPMENT	107.4	102.6	100.6
Тавилга, хэрэгсэл, хивс, дэвсгэр	Furniture, carpets and other floor coverings	107.1	99.1	99.6
Оёмол, нэхмэл эдлэл	Household textiles	119.3	109.2	100.4
Цахилгаан бараа	Household appliances	99.1	100.2	100.0
Шилэн эдлэл, сав суулга	Glassware, tableware and household utensils	130.9	117.0	105.1
Багаж хэрэгсэл	Tools and equipment	108.8	102.2	100.3
Цэвэрлэгээний болон бусад жижиг бараа	Household maintenance	106.6	102.7	101.3
ЭМ, ТАРИА, ЭМНЭЛГИЙН ҮЙЛЧИЛГЭЭ	HEALTH	107.6	106.2	103.3
Эм, тариа, эмнэлгийн хэрэгсэл	Medical products, appliances and equipment	105.6	103.2	101.3
Амбулаторийн үйлчилгээ	Out-patient services	123.2	123.2	112.4
Эмнэлэгт хэвтэж эмчлүүлэх үйлчилгээ	Hospital services	100.0	100.0	100.0
ТЭЭВЭР	TRANSPORT	118.4	106.3	99.9
Тээврийн хэрэгслийн худалдан авалт	Purchase of vehicles	110.3	109.6	100.0
Хувийн тээврийн хэрэгслийн засвар, үйлчилгээ	Operation of personal transport equipment	118.9	107.2	99.2
Тээврийн үйлчилгээ	Transport services	126.1	102.5	100.8
ХОЛБООНЫ ХЭРЭГСЭЛ, ШУУДАНГИЙН ҮЙЛЧИЛГЭЭ	COMMUNICATION	99.6	99.6	100.0
АМРАЛТ, ЧӨЛӨӨТ ЦАГ, СОЁЛЫН БАРАА, ҮЙЛЧИЛГЭЭ	RECREATION AND CULTURE	105.3	103.3	100.3
Дуу, дүрс, гэрэл зураг, бусад тоног төхөөрөмж	Audio, visual, photographic and information processing equipment	99.5	103.9	100.1
Чөлөөт цагт зориулсан хэрэгсэл	Major durables for recreation and culture	124.5	117.6	109.4
Чөлөөт цаг, соёлын үйлчилгээ	Recreational and cultural services	106.6	101.2	100.0
Ном, сонин бичгийн хэрэгсэл	Newspapers, books and stationery	107.3	103.7	99.9
Амралт, аялал, жуулчлал	Package Holidays	111.4	100.0	100.0
БОЛОВСРОЛЫН ҮЙЛЧИЛГЭЭ	EDUCATION	107.5	100.0	100.0
ЗОЧИД БУУДАЛ, НИЙТИЙН ХООЛ, ДОТУУР БАЙР	RESTAURANTS AND HOTELS	118.4	114.3	100.0
Нийтийн хоолны үйлчилгээ	Catering service	118.6	114.5	100.0
Зочид буудал, дотуур байрны үйлчилгээ	Hotels, accommodation service	109.1	103.6	100.0
БУСАД БАРАА, ҮЙЛЧИЛГЭЭ	MISCELLANEOUS GOODS AND SERVICES	108.0	102.0	100.7
Хувь хүнд хандсан үйлчилгээ	Personal care	108.4	102.2	100.7
Хувь хүний эд зүйл, хэрэглэл	Personal effects	105.4	100.0	100.0
Санхүүгийн үйлчилгээ	Financial services	100.0	100.0	100.0
Бусад үйлчилгээ	Other services	100.0	100.0	100.0

6.5. УЛААНБААТАР ХОТЫН ХЭРЭГЛЭЭНИЙ БАРАА, ҮЙЛЧИЛГЭЭНИЙ ҮНИЙН ИНДЕКС,
2012 оны 3 дугаар сард
CONSUMER PRICE INDEX OF GOODS AND SERVICES IN ULAANBAATAR, for March, 2012

Бараа, үйлчилгээний нэр төрөл, хэмжих нэгж	Commodities and services, unit of measure	Хувь percentage		
		2012 III 2011 III	2012 III 2011 XII	2012 III 2012 II
Гурил, дээдийн дээд зэрэг, савласан	Flour, premium grade, prepacked, kg	105.3	104.3	100.0
Гурил, дээд зэрэг, савласан	Flour, highest grade, prepacked, kg	94.7	100.0	98.9
Гурил, 1-р зэрэг, задгай	Flour, grade 1, loose, kg	94.0	100.7	100.7
Гурил, 2-р зэрэг, савласан	Flour, grade 2, prepacked, kg	97.5	100.9	98.0
Гоймон, гадаад, 500 гр	Dried noodles, imported, 500 gr	105.7	104.8	104.8
Гоймон, дотоод, 300 гр	Dried noodles, domestic, 300 gr	105.9	105.9	101.6
Бэлэн гоймон, ууттай, 120 гр	Instant noodles, 120 gr	121.6	107.3	101.9
Талх, "Атар", ш	Bread "Atar", piece	104.1	101.5	101.5
Талх, Зууван чех, ш	Bread "Oval Chekh", piece	111.9	105.3	105.3
Гурилан боов, Зүсмэл, 900 гр	Bakery, "Zusmel", 900 gr	102.3	101.3	100.5
Гурилан боов, Сtimo, 450гр	Bakery, "Stimo", 900 gr	103.1	100.0	100.0
Жигнэмэг, 100 гр	Biscuits, 100 gr	100.0	100.0	100.0
Жигнэмэг, "Контик", ш	Cookies, "Kontik", piece	110.0	110.0	101.0
Цагаан будаа, кг	Rice, kg	97.9	100.9	99.4
Шар будаа, кг	Millet, kg	96.7	98.5	98.1
Хүүхдийн будаа, 1 кг, савласан	Semolina, kg, prepaked	97.8	97.0	97.0
Бялуу, диаметр нь 23 см	Cake, whole, 23 sm	107.8	99.7	101.6
Хонины мах, ястай, кг	Mutton, kg	184.4	159.5	119.0
Үхрийн мах, ястай, кг	Beef, kg	167.2	151.9	110.8
Үхрийн мах, кг, гуяны цул	Beef, without bones, kg	167.8	156.2	114.9
Адууны мах, ястай, кг	Horse meat, kg	176.2	167.5	129.0
Ямааны мах, ястай, кг	Goat meat, kg	170.7	163.0	124.8
Гахайн мах, утсан, кг	Bacon, pork, kg	110.4	106.6	101.9
Тахианы мах, гуя, кг	Chicken leg, kg	96.6	107.0	100.6
Хонины цувдай, цусгүй	Animal interior	133.5	102.1	102.1
Хиам, хагас утлагатай, кг	Sausages, kg	147.8	129.8	120.2
Хаан бууз, савласан, 900 гр	Frozen dumpling, packed, 900 gr	124.0	121.5	105.6
Элэгний нухаш, боодол	Liver paste, packed	126.6	114.1	101.3
Лаазалсан загас, "Шпроты", 175 гр	Canned "Sprats", 175 gr	109.0	106.8	104.0
Лаазалсан загас, "Сардины", 175 гр	Canned "Sardines", 175 gr	105.6	103.7	101.8
Лаазалсан загас, "Туна", 250 гр	Canned "Tuna", 250 gr	127.6	126.5	123.8
Сүү, задгай, литр	Milk, fresh, not pasteurised, litre	118.4	110.7	103.1
Сүү, савласан, "Элекстер", 500 гр	Milk, pasteurised, 0.5 l	105.7	105.0	96.1
Сүү, савласан, л	Milk, pasteurised, l	101.9	98.8	95.3
Тараг, савласан, 900 гр	Yoghurt, plain, 900 gr	100.6	102.6	97.5
Хорхой ааруул, кг	Dried curds, kg	124.4	116.5	102.1
Айраг, савласан, л	Koumiss, bottled, l	107.5	107.1	102.0
Бяслаг, "Hochland"	Processed cheese, "Hochland"	107.7	106.2	101.1
Зөөхий, задгай, кг	Cream, kg	111.1	119.3	103.2
Өтгөрүүлсэн сүү, 400 гр	Condensed milk, 400 gr	94.8	102.5	100.0
Өндөг, ш	Egg, piece	115.2	103.9	101.9
Аарц, задгай, кг	Curds, fresh, loose, kg	126.0	106.8	100.0
Йогурт, жимстэй 500 гр	Yoghurt, fruit, 500 gr	103.1	103.1	99.4
Кофены сүү, 500 гр	Coffee whitener, 500 gr	111.1	111.1	101.9
Ургамлын тос, л	Vegetable oil, l	100.0	98.6	98.2
Өөхөн тос, кг	Fat, kg	71.5	96.0	94.7
Шар тос, кг	Ghee, kg	113.5	101.5	87.0
Маргарин, задгай, кг	Margarine, kg	112.0	111.6	100.0
Цөцгийн тос, 250 гр	Butter, 250 gr	114.3	110.6	106.9
Алим, кг	Apple, kg	118.3	109.1	100.7
Мандарин, кг	Mandarin, kg	129.2	111.8	110.8
Банан, шар, кг	Banana, kg	111.0	112.0	104.5
Усан үзэм, кг	Grape, kg	160.3	140.3	106.5
Үзэм, кг	Raisin, kg	101.1	100.0	100.0
Давсалсан самар, 185 гр	Roasted nuts, 185 gr	108.8	104.9	100.0
Төмс, кг	Potato, kg	109.7	109.7	105.4
Лууван, кг	Carrot, kg	100.0	105.5	100.5
Манжин, кг	Turnip, kg	69.3	103.9	107.2
Байцаа, кг	Cabbage, round, kg	99.0	110.8	104.6
Сонгино, кг	Onion, kg	108.8	103.3	105.4

(Хүснэгт 6.5-ын үргэлжлэл- Table 6.5 continuation)

Бараа, үйлчилгээний нэр төрөл, хэмжих нэгж	Commodities and services, unit of measure	2012 III	2012 III	2012 III
		2011 III	2011 XII	2012 II
Сармис, булцуу, ш	Garlic, bulb, piece	108.6	113.4	100.0
Улаан лооль, кг	Tomato, kg	114.3	114.3	100.0
Өргөст хэмх, кг	Cucumber, kg	141.3	114.3	100.0
Амтат чинжүү, кг	Paprika, kg	110.6	129.0	110.6
Далайн байцаа, 10 ширхэгтэй	Seaweed, 10 pieces	107.0	107.0	100.0
Пүнтүүз, 500 гр	Starched noodles, 500 gr	113.1	103.7	96.1
Шилтэй дарсан өргөст хэмх, 720 гр	Cucumber, marinated, 720 gr	108.2	106.3	102.7
Шилтэй ногооны салат, 520 гр	Vegetable salad, marinated, 520 gr	100.4	94.4	94.4
Элсэн чихэр, кг	Sugar, kg	97.1	98.2	97.3
Ёотон, 500гр	Cube sugar, 500 gr	98.8	108.2	99.7
Хатуу чихэр, кг	Candy, kg	112.6	114.2	103.3
Зөөлөн чихэр, кг	Chocolate candy, kg	116.7	114.1	102.9
Шоколад, 100 гр	Chocolate bar, 100 gr	114.8	106.3	100.0
Шоколад, "Snickers" 70 гр	Chocolate, "Snickers", 70 gr	113.3	110.4	100.0
Шоколадны крем, 250 гр,	Chocolate butter, 250 gr	106.9	106.4	103.3
Жимсний чанамал, 380 гр	Jam, 380 gr	105.8	101.8	101.2
Компот, 936 гр	Cherry in syrup, 936 gr	144.1	100.0	100.0
Зөгийн бал, 450 гр	Honey, pure, 450 gr	110.2	109.8	100.0
Давс, цагаан, кг	Salt, white, kg	100.0	100.0	100.0
Майонез, кг	Mayonnaise, kg	105.3	104.3	102.8
Цуу, 170 мл	Vinegar, 170 gr	109.7	106.3	100.0
Кетчуп, 325 гр	Ketchup, 325 gr	102.9	101.4	100.7
Хар перец, 20 гр	Black pepper, powder, 20 gr	120.6	120.6	112.3
Гурил исгэгч, 12 гр	Dry yeast, 12 gr	107.7	107.7	107.7
Зайрмаг, торхтой, ш	Ice cream, piece	110.6	109.5	102.0
Бохь, 12 гр	Chewing gum, 12 gr	100.0	100.0	100.0
Ногоон цай, 2 кг	Green tea, 2 kg	93.9	100.8	100.8
Байхуу цай, 50 гр	Black tea, 50 g	101.9	100.3	100.3
Кофе, 100 гр	Coffee, 100 g	119.6	103.9	103.9
Цэвэр ус, 1.5л	Bottled water, 1.5 l	118.5	110.0	103.4
Ундаа, 1.25 л	Coca-cola, 1.25 l	113.0	114.1	104.9
Жимсний шүүс, 1 л	Fruit juice, 1 l	101.9	101.2	100.0
Рашаан, 0.33 л	Mineral water, 0.33 l	136.7	110.8	100.0
Цагаан архи, 0.5л	Vodka "Arkhi", 0.5 l	103.1	102.0	102.0
Архи, 1.0 л, импортын	Vodka, imported, 1.0 l	111.3	111.3	100.8
Дарс, 0.75 л, импортын	Wine, imported, 0.75 l	102.5	100.4	100.0
Оргилуун дарс, 0.75 л	Champagne, 0.75 l	99.0	97.8	99.1
Пиво, 0.5 л, дотоод	Beer, domestic, 0.5 l	102.3	104.2	101.4
Пиво, 0.35 л, импортын	Beer, imported, 0.35 l	116.0	104.8	100.0
Янжуур тамхи, хайрцаг, импортын	Cigarettes, imported, packet	104.9	104.9	101.2
Янжуур тамхи, хайрцаг, дотоод	Cigarettes, domestic, packet	108.2	108.2	100.8
Ноосон даавуу, м	Woollen cloth, m	139.7	100.0	100.0
Эрээн даавуу, м,	Cotton cloth, m	145.3	126.7	100.0
Торго, 1 м	Silk cloth, m	118.1	106.4	100.0
Савхин хүрэм, ш	Leather jacket, piece	107.1	108.4	107.1
Эрэгтэй хүний дотортой хүрэм, ш	Men's warm jacket, piece	136.2	96.1	96.1
Костюм, хос	Suit, men's, set	111.9	100.0	100.0
Ноосон цамц, ш	Woolen sweater, piece	126.1	97.3	97.3
Сорочка, ш	Men's shirt, piece	116.5	107.0	107.0
Биеийн тамирын хослол, хос	Sportswear, set	106.7	96.7	96.7
Жинс, ш	Jeans, piece	108.6	103.6	100.0
Даавуун футболка, ш	T-shirt, piece	108.1	100.0	100.0
Агтавч, ш	Underwear, men's, piece	122.0	102.7	102.7
Оймс, ш	Socks, piece	130.7	101.8	101.8

(Хүснэмт 6.5-ын үрэлжлэл- Table 6.5 continuation)

Бараа, үйлчилгээний нэр төрөл, хэмжих нэгж	Commodities and services, unit of measure	2012 III	2012 III	2012 III
		2011 III	2011 XII	2012 II
Савхин хүрэм, эмэгтэй, ш	Leather jacket, piece	108.0	111.9	105.0
Нэхий дээл, ш	Women's sheepskin coat, piece	129.2	113.8	100.0
Эмэгтэй хослол, хос	Suit, women's, set	103.8	103.8	100.0
Ноосон цамц, ш	Woollen sweater, piece	130.3	103.9	102.5
Эмэгтэй ноолууран цамц, ш	Women's cashmere pullover, piece	124.2	119.2	110.9
Эмэгтэй хүний цагаан цамц, ш	Blouse, piece	125.0	100.0	100.0
Юбка, ш	Skirt, piece	120.6	112.3	100.0
Эмэгтэй өмд, ш	Slacks, piece	113.2	100.0	100.0
Ноосон өмд, ш	Trousers, men's, piece	128.3	103.1	98.6
Хөхний даруулга, ш	Bra, basic, piece	126.8	108.3	105.7
Агтавч, ш	Underwear, piece	166.1	127.3	103.2
Трико, ш	Tights, piece	130.7	126.8	100.0
Оймс, ш	Socks, piece	135.9	119.8	114.5
Хүүхдийн өвлийн хүрэм, ш	Boy's winter overcoat, piece	121.1	98.6	97.7
Хавар, намрын богино хүрэм, ш	Children's warm jacket, piece	138.9	110.9	100.5
Хүүхдийн ноосон цамц, ш	Children's woollen sweater, piece	107.4	100.0	95.3
Эрэгтэй хүүхдийн сорочка, ш	Boy's shirt, piece	105.7	108.8	98.7
Охидын даашинз, ш	Girl's dress, piece	109.2	100.0	100.0
Мөлхөө өмд, ш	Infant's pants, piece	121.6	104.8	100.0
Хүүхдийн жинсэн өмд, ш	Children's jeans, piece	126.8	100.0	100.0
Хүүхдийн футболка, ш	Children's T-shirt, piece	122.2	105.8	100.0
Хүүхдийн агтавч, ш	Children's underwear, piece	138.9	101.1	100.0
Охидын трико, ш	Girl's tights, piece	132.8	116.1	100.0
Хүүхдийн оймс, хос	Children's socks, pair	123.2	108.6	100.0
Эрэгтэй хүний ноосон малгай, ш	Men's woollen hat, piece	116.7	96.2	96.2
Эрэгтэй хүний ороолт, ш	Men's maffler, piece	133.3	100.0	100.0
Эмэгтэй хүний савхин бээлий, ш	Women's leather gloves, piece	104.3	100.8	94.9
Эмэгтэй хүний ноолууран малгай, ш	Women's cashmere hat, piece	117.8	96.2	100.0
Эмэгтэй хүний ноолууран ороолт, ш	Women's cashmere maffler, piece	89.7	103.5	100.0
Хүүхдийн малгай ороолтны хослол, хос	Children's woollen maffler and hat set	133.3	100.0	100.0
Хими цэвэрлэгээ, эрэгтэй хослол	Dry cleaning, men's suit	105.8	104.3	101.6
Хувцас захиалга, засвар	Repair of clothing	110.0	110.0	100.0
Эрэгтэй өвлийн гутал, хос	Men's winter leather shoes, pair	122.0	94.7	94.7
Эрэгтэй ширэн зуны гутал, хос	Men's leather shoes, pair	136.3	111.6	111.6
Эрэгтэй хүний пүүз, хос	Men's sport shoes, pair	112.1	106.7	100.5
Гэрийн шаахай, хос	Men's house slippers, pair	161.3	138.3	116.6
Эмэгтэй өвлийн гутал, хос	Women's winter leather boots, pair	112.1	86.8	86.8
Эмэгтэй хавар, намрын гутал, хос	Women's warm leather boots, pair	115.8	104.0	104.0
Эмэгтэй ширэн туфли, хос	Women's leather shoes, pair	121.1	103.6	100.0
Эмэгтэй кед, хос	Women's sport shoes	111.2	111.2	100.0
Эрэгтэй хүүхдийн өвлийн пүүзэн гутал, хос	Boy's winter boots, pair	106.3	95.4	93.0
Охидын хавар, намрын гутал, хос	Girl's warm leather shoes	100.0	100.0	100.0
Охидын туфли, хос	Girl's shoes, pair	118.9	116.7	114.0
Эрэгтэй хүүхдийн пүүз, хос	Boy's sport shoes, pair	117.8	100.0	100.0
Эмэгтэй хүний гутал засвар	Lady's shoes repair	103.3	100.0	100.0
Орон сууц түрээслэх үнэ, 1 өрөө	Monthly rent for apartment, 1 bedroom	131.7	100.7	100.7
Ханын цаас, 1 боодол	Wall-paper, 1 roll	100.0	100.0	100.0
Цагаан тосон будаг, кг	White oil paint, litre	120.0	117.0	104.0
Плита, ш	Slab, piece	100.0	100.0	100.0
Цемент, 50кг	Cement, 50 kg	104.7	98.5	98.5
Тоосго, 1 ш	Bricks, 1 piece	100.0	100.0	100.0
Вакум цонхны үнэ, 1м2	Vacuum window, 1 m2	104.8	101.6	100.0
Паркетан шал, 1м2	Parquet flooring, 1 m2	110.0	103.5	103.5
Иж бүрдэл гэр,	National dwelling "Ger", set	108.3	100.0	100.0
Орон сууцанд засвар хийх хөлс	Repair of the dwelling, 2 bedroom apartment	120.7	100.0	100.0
Цахилгааны разетка солиулах ажлын хөлс	Installation of socket, 1 piece	100.0	100.0	100.0
Цэвэр усны үнэ, тоолуургүй, сард, 1 хүний	Monthly water use fee, per capita	100.0	100.0	100.0
Цэвэр усны үнэ, тоолууртай өрх, 1м3	Water supply, apartment, for 1 m3	100.0	100.0	100.0
Цэвэр усны үнэ, гэр хорооллын, 40 л	Water supply, village, for 40 l	100.0	100.0	100.0
Орон сууцны хог хаягдал, сард, 1 өрхийнх	Carbage collection fee, apartment, per capita	100.0	100.0	100.0
Гэр хорооллын хог хаягдал, сард, 1 өрхийнх	Carbage collection fee, village, per capita	100.0	100.0	100.0
Бохир усны үнэ, сард, 1 хүний	Sewerage collection fee, per capita	100.0	100.0	100.0
Засвар үйлчилгээний хөлс	Monthly fee for service relating to the dwelling	104.3	100.0	100.0
Халаалт, 1м2	Monthly heating fees, apartment, 1 sq.m	112.2	100.0	100.0
Гэрийн гал тогооны холигч солих үйлчилгээ	Replacing water mixer in the kitchen	100.0	100.0	100.0
Цахилгаан, орон сууц, 1 кВт.цаг	Electricity, for apartment, 1 KWH	105.3	100.0	100.0
Цахилгаан, гэр хороолол, 1 кВт.цаг	Electricity, for village, 1 KWH	105.6	100.0	100.0
Түлшний мод, 1 уут	Wood for fuel, 1 slack	125.5	85.3	94.8
Нүүрс, 1 уут	Coal, 1 slack	116.2	82.4	93.8

(Хүснэгт 6.5-ын үргэлжлэл- Table 6.5 continuation)

Бараа, үйлчилгээний нэр төрөл, хэмжих нэгж	Commodities and services, unit of measure	2012 III	2012 III	2012 III
		2011 III	2011 XII	2012 II
Халуун ус, сард, өрхийн, 1 хүний	Hot water supply fee, per capita	112.0	100.0	100.0
Халуун ус, 1м3 усны үнэ, тоолууртай өрхийн	Hot water supply fee, 1 m3	138.2	138.2	100.0
Унтлагын ор, ш	Bed, piece	132.9	100.0	100.0
Хувцасны шүүгээ, ш	Wardrobe, piece	101.3	101.3	101.3
Гал тогооны ширээ, 4 сандалтай	Kitchen table with 4 chairs	100.0	92.3	100.0
Буйдан, ш	Sofa, piece	103.0	103.0	100.0
Төмөр зуух, ш	Metal stove, piece	112.2	91.7	91.7
Хивс, ш	Carpet, piece	105.7	101.2	100.0
Шалны хулдаас, 1 м	Lynoleum, 1 m	100.0	100.0	100.0
Орны бүтээлэг, ш	Blanket, piece	111.6	100.0	100.0
Хөвөнтэй хөнжил, ш	Cotton quilt, piece	134.1	116.3	103.9
Ор, хөнжлийн даавуу, хос	Bed sheet, pair	100.0	100.0	100.0
Хөшиг нимгэн, хос	Curtains, pair	110.8	100.7	100.0
Гар нүүрийн алчуур, ш	Face towel, piece	177.2	132.5	100.0
Угаалгын ерөөний том алчуур, ш	Bath towel, piece	100.0	100.0	100.0
Хөргөгч, ш	Refrigerator, piece	100.7	100.0	100.0
Угаалгын машин, хагас автомат, ш	Washer, semi-automatic, piece	103.6	101.5	100.0
Богино долгионы зуух, ш	Microwave oven, piece	78.9	96.4	96.4
Будаа агшаагч, ш	Rice cooker, piece	97.0	100.0	100.0
Тоос сорогч, ш	Canister vacuum cleaner, piece	100.3	98.0	100.0
Цахилгаан плитка, ш	Electric stove, piece	98.4	96.9	96.9
Цахилгаан индүү, ш	Electric iron, piece	97.1	102.7	102.7
Ус буцалгагч, ш	Electric kettle, piece	102.4	104.0	104.0
Угаалгын хагас автомат машин засварын хөлс	Repair, semi-automatic washer	103.3	103.3	100.0
Халбага, ш	Tea spoon, piece	100.0	100.0	100.0
Гал тогооны хутга, ш	Kitchen knife, piece	100.0	100.0	100.0
Хуванцар хувин, 10 л	Plastic pail, 10 litre	160.0	133.7	113.9
Хоолны төмөр сав, ш	Medium sized pot, piece	155.4	136.1	110.0
Цайны халуун сав, ш	Thermos, 2 litres volume	115.0	115.0	100.0
Шаазан аяга, ш	Porcelain cup, piece	132.9	113.5	101.9
Шаазан таваг, ш	Porcelain plate, piece	143.1	105.8	105.8
Алх, ш	Hammer, piece	100.0	100.0	100.0
Чийдэнгийн шил, ш	Light bulb, piece	104.0	104.0	102.0
Хэмнэлттэй чийдэнгийн шил, ш	Compact flourscent lighth bulb, piece	118.0	100.0	100.0
Отвертка, ш	Screwdriver, piece	100.0	100.0	100.0
Зай, 1.5V, ш	Alkaline battery, 1.5 V	128.6	108.0	100.0
Скоч, боодол	Scotch tape, pack	107.1	100.0	100.0
Эдийн саван, ш	Laundry soap, piece	112.8	106.0	102.3
Угаалгын нунтаг, 90гр	Washing detergent powder, 90 gr	107.4	101.8	101.8
Угаалгын нунтаг, 450гр	Washing detergent powder, 450 gr	101.4	100.0	100.0
Аяга, таваг угаагч шингэн, 500 мл	Dishwashing detergent, 500 ml	100.0	100.0	100.0
Цэвэрлэгээний бодис, нунтаг, 500 гр	Cleaning powder, 500 gr	111.2	109.1	109.1
Шүдэнз, хайрцаг	Match, box	111.1	111.1	100.0
Гутлын тос, 40 гр	Shoe polish, 40 gr	112.5	103.8	100.0
Аспирин, 500 мг, 10ш	Aspirin, 500 mg, 10 tablets	106.0	106.0	106.0
Анальгин, 500 мг, 10ш	Analgin, 500 mg, 10 tablets	116.7	107.7	101.8
Ампциллин, 500 мг, 10ш	Ampicillin, 500 mg, 10 tablets	102.9	100.0	100.0
Витамин "С", үрлэн, 50ш, дотоод	Vitamin "C", drage, 50 pieces, domestic	102.8	100.0	100.0
Хлорфенамин, - - -	Chlorophynamin	101.1	101.1	100.0
Ампциллин, тариагаар, 1 сая	Ampicillin, injection, 1 million	100.0	100.0	100.0
Нифедипин, 20 мг, 10ш	Nifedipine, 20 mg, 10 pieces	103.7	103.7	100.0
Параденк, хүүхдийн лаа	Paradenk, children's suppository	105.7	105.7	100.0
Хурууны лент, 1ш	Adhesive plaster, piece	126.3	100.0	100.0
Амбулаторийн үзлэгийн хөлс	Out-patient service	163.2	163.2	117.0
Шүдний эмчид үзүүлэх, хуванцар ломбо тавиулах	Visit dentist, to filling tooth	115.6	115.6	105.5
Лабораторийн шинжилгээ хийх хөлс, ЭХО	Laboratory testing, ultrasound testing	122.3	122.3	122.3
Шээсний ерөнхий шинжилгээ хийх хөлс	Urine testing	110.4	110.4	100.0
Эмнэлгийн ор хоногийн хөлс, хувийн эмнэлэг	Hospital room charge, private hospital	100.0	100.0	100.0
Сүүдлын жижиг тэрэг, ш	Car, piece	109.8	109.8	100.0
Унадаг дугуй, ш	Bicycle, piece	165.4	102.4	102.4
Сүүдлын тэрэгний дугуй, ш	Car wheel, piece	100.0	100.0	100.0
Бензин, АИ-80, л	Petrol, A-80, 1 l	120.2	109.2	100.0
Бензин, АИ-92, л	Petrol, A-92, 1 l	124.4	105.7	97.1
Дизелийн түлш, л	Diesel fuel, 1 l	123.6	107.9	100.0
Сүүдлын тэрэгний бензин хөдөлгүүрийн тос, 1 л	Car motor oil, 1 litre	105.2	100.0	100.0

(Хүснэгт 6.5-ын үргэлжлэл- Table 6.5 continuation)

Бараа, үйлчилгээний нэр төрөл, хэмжих нэгж	Commodities and services, unit of measure	2012 III	2012 III	2012 III
		2011 III	2011 XII	2012 II
Суудлын тэрэгний дугуй нөхөх хөлс	Car tire repair job	116.7	116.7	100.0
Суудлын тэрэгний задгай зогсоолын төлбөр	Car parking fee	100.0	100.0	100.0
Галт тэрэгний тийзийн үнэ, том хүн, нэг талдаа, дотоод	Railway ticket fare, one way, domestic, adult	100.0	100.0	100.0
Галт тэрэгний тийзийн үнэ, том хүн, нэг талдаа, к/пе	Railway ticket fare, international, adult	100.0	100.0	100.0
Автобусны билет, том хүн	Intra-city adult bus fare	133.3	100.0	100.0
Микроавтобусны билет, том хүн	Intra-city mini bus fare	125.0	100.0	100.0
Хот доторх таксины хөлс, 1 км	Intra-city taxi fare, 1 km	140.0	116.7	100.0
Хот хоорондын автобусны хөлс, том хүн, нэг талдаа	Inter-city bus fare, adult, one way	103.1	100.0	100.0
Онгоцны тийзийн үнэ, дотоод, том хүн, нэг талдаа	Adult domestic airfare, one way	100.0	100.0	100.0
Онгоцны тийзийн үнэ, олон улсын, том хүн, нэг талдаа	Adult international airfare, one way	122.9	110.8	107.3
Ачаа тээвэр, хот дотор, 15км, 1 тн	Freight charge, within 15 km of the city, 1 ton	112.0	100.0	100.0
Гадаадад захидал илгээх тариф	Postage, letter international	117.1	100.0	100.0
Гар утасны үнэ, ш	Mobile phone, piece	69.8	73.2	100.0
Гар утасны цэнэглэгч, ш	Mobile phone charger, piece	102.3	102.3	100.0
Суурин утаснаас суурин утсанд ярих 1 минутын тариф	Fixed phone local call, 1 min	100.0	100.0	100.0
Гар утсаар ярих хөлс, Мобиком, сүлжээн дотроо 1 мин ярих	Mobicom call, within provider, per minute	100.0	100.0	100.0
Гар утсаар ярих хөлс, Скайтел, сүлжээн дотроо 1 мин ярих	Skytel call, within provider, per minute	100.0	100.0	100.0
Гар утсаар ярих хөлс, Юнител, сүлжээн дотроо 1 мин ярих	Unitel call, within provider, per minute	100.0	100.0	100.0
УБ-Сөүл рүү утсаар ярих тариф, картаар, 1 мин	International telephone call, UB to Seoul, per minute	100.0	100.0	100.0
Интернэт кафе д интернэт ашиглах хөлс, 1 цаг	Internet services at CyberCafe for 1 hour	100.0	100.0	100.0
Гэрийн интернэтийн сарын төлбөр, 512Kb	Home internet service monthly fee, 512KB	101.8	103.7	100.0
LCD телевизор, 32"-ийн, ш	LCD TV, 32 inch	89.3	99.1	99.1
DVD тоглуулагч, PHILIPS	DVD player, PHILIPS	104.3	104.3	104.3
Дижитал фото аппарат, ш	Digital compact camera, piece	97.6	97.6	100.0
Компьютер, ширээний, ш	Desktop personal computer, set	109.2	109.2	100.0
Зөөврийн диск /флаш/, ш	USB flash driver, piece	103.2	103.2	100.0
Хөгжим тоглуулагч, MP4 player, ш	MP4 player, piece	111.4	111.4	111.4
Зөөлөн тоглоом, ш	Soft toy, piece	126.8	108.3	100.0
Шатар, иж бүрдэл	Chess, set	105.3	102.5	100.0
Барби хүүхэлдэй, ш	Barbie doll, piece	152.7	138.9	133.9
Сарсан бөмбөг, ш	Basketball round, piece	115.0	115.0	100.0
Ширээний теннисний цохиур, 3ш бөмбөгтэй	Table tennis paddle with 3 balls	100.0	100.0	100.0
Зурагтын сарын хураамж	TV monthly fee	100.0	100.0	100.0
Кабелийн телевизийн сарын хураамж	Cable TV, monthly fee	100.0	100.0	100.0
Зураг буулгах хөлс, ш	Photo print fee, piece	108.0	103.8	100.0
Жолооны курсын төлбөр	Driving course tuition	106.9	100.0	100.0
Кино театрын үзвэрийн тасалбарын үнэ	Admission to movies	125.0	106.4	100.0
Хошин шогийн тоглолтын тасалбарын үнэ	Admission to commedy	123.1	100.0	100.0
Сурах бичиг, ш	School book, piece	100.0	100.0	100.0
Сурагчийн дэвтэр,ш	Notebook, piece	113.6	107.1	100.0
Англи-Монгол толь бичиг, ш	English-Mongolian dictionary, piece	104.3	104.3	100.0
Үлгэрийн ном, ш	Story book for children, piece	106.3	104.6	100.0
Өдөр тутмын хэвлэл, улирлын захиалга	Quarterly subscription of "Daily news"	100.0	100.0	100.0
7 хоног тутмын хэвлэл, улирлын захиалга	Quarterly subscription of weekly newspaper	100.0	100.0	100.0
7 хоног тутмын сэтгүүл, нэг дугаарын үнэ	Weekly magazine, single copy	100.0	100.0	100.0
Монгол зурхайн цаг тооны бичиг, ш	Mongolian lunar calendar, piece	112.9	112.9	100.0
Харандаа, ш	Pencil, piece	118.5	103.9	100.0
Керамик бал, ш	Ceramic pen, piece	108.7	100.0	100.0
Үзгэн балны запас, савтай	Refillable gel ink	112.2	100.0	100.0
Шугам, хуванцар, ш	Plastic ruler, piece	100.8	100.8	95.5
Дотоодын аялал, жуулчлал	Domestic package holiday	111.4	100.0	100.0
Төрийн өмчийн их, дээд сургуулийн сургалтын жилийн төлбөр, 1-р дамжаа	Annual education tuition, state, 1-st grade	112.1	100.0	100.0
Хувийн их, дээд сургуулийн жилийн сургалтын жилийн төлбөр, 1-р дамжаа	Annual education tuition, private, 1-st grade	108.0	100.0	100.0
Хувийн бага сургуулийн жилийн төлбөр	Private primary education annual tuition	100.0	100.0	100.0
Зоогийн газрын хоолны үнэ	Restaurants dish	104.5	100.0	100.0
Пицца захиалгын үнэ,ш	Pizza order price, piece	123.5	100.0	100.0
Шилтэй пивоны үнэ, 0.5 л /Зоогийн газарт/	Beer domestic at bar, 0.5 l	135.0	135.0	100.0
Цайны газрын хоолны үнэ	Cafe's dish	117.8	114.3	100.0
Зочид буудлын 1 хоногийн хөлс	Budget hotel fee, 1 night	108.1	108.1	100.0
Дотуур байрны төлбөр, 1 улирлын	Dormitory feem quartelly	110.0	100.0	100.0
Эрэгтэй үс засуулах тариф	Men's hair cut	140.0	100.0	100.0
Эмэгтэй хүний үс засах тариф	Women's hair cut	137.5	117.9	105.8
Нүүрэнд тостой иллэг хийх тариф	Fee for facial massage	157.2	101.4	100.0
Гарын хумсанд маникюр хийлгэх хөлс	Nail manicure	114.7	114.7	112.2
Нийтийн халуун усны хөлс, том хүн	Bath house charge, adult	128.6	120.0	105.9

(Хүснэгт 6.5-ын үргэлжлэл- Table 6.5 continuation)

Бараа, үйлчилгээний нэр төрөл, хэмжих нэгж	Commodities and services, unit of measure	2012 III 2011 III	2012 III 2011 XII	2012 III 2012 II
Эмэгтэй хүний нүүрний энгэсэг	Facial powder, pressed, piece	107.4	100.0	100.0
Сахлын татуурга, 3 ш	Razor, 3 pieces	107.2	100.0	100.0
Гар нүүрийн саван, 100 гр	Beauty soap, 100 gr	100.0	100.0	100.0
Үсний шампунь, 250 мл	Shampoo, 250 ml	102.9	102.9	100.5
Биеийн шингэн тос, 200мл	Baby oil, 200 ml	100.0	100.0	100.0
Шүдний оо, 75 гр	Toothpaste, 75 gr	100.7	100.7	100.0
Эмэгтэй хүний ариун цэврийн хэрэглэл, боодол	Sanitary pad, pack	100.8	100.0	100.0
Ариун цэврийн цаас, боодол	Toilet paper, pack	100.0	100.0	100.0
Бүгдний цаг. эмэгтэй хvний. ш	Lady's watch, piece	117.7	100.0	100.0
Алтан бөгж, ш	Golden ring, piece	119.0	101.5	101.5
Мөнгөн аяга, ш	Silver cup, piece	100.0	100.0	100.0
Эмэгтэй хүний гар цүнх, ш	Women's handbag, piece	100.0	100.0	100.0
Охидын сурагч цүнх, ш	Girl's school bag, piece	104.7	100.0	100.0
Банкны мөнгөн гуйвуулгын шимтгэл	Bank's commission of cash remittance	100.0	100.0	100.0
Банк хооронд гүйлгээ хийхэд төлөх шимтгэл	Transfer fee within banks	100.0	100.0	100.0
Бичиг баримтыг олшруулах үйлчилгээний төлбөр	Photocopying service fee	100.0	100.0	100.0

6.6 ХӨДӨӨ АЖ АХУЙН ЗАРИМ БҮТЭЭГДЭХҮҮНИЙ ЗАХ ЗЭЭЛИЙН ДУНДАЖ ҮНЭ, сараар
AVERAGE MARKET PRICE OF SOME AGRICULTURAL PRODUCTS, by months

төг tog

Аймаг, нийслэл Aimags and the Capital city	1 ширхэгийн дундаж үнэ Average price of 1 piece					
	Үхрийн шир Cattle hide			2 м-ээс дээш урттай More than 2 m		
	2 м-ээс доош урттай Less than 2 m			2 м-ээс дээш урттай More than 2 m		
	2011 III	2012 II	2012 III	2011 III	2012 II	2012 III
	Баруун бүс			Western region		
БӨ / BO	10 500	22 500	21 500	15 500	27 000	25 000
ГО / GO	13 000	19 000	18 700	-	29 000	28 700
ЗА / ZA	10 000	25 000	25 000	15 000	28 000	30 000
УВ / UV	11 000	20 000	22 000	15 000	25 000	25 000
ХО / KHO	-	-	-	15 000	28 300	28 000
	Хангайн бүс			Khangai region		
АР / AR	15 000	30 000	30 000	25 000	35 000	38 000
БХ / BKH	13 000	25 000	28 000	-	30 000	30 000
БУ / BU	12 000	31 000	30 000	22 000	36 500	35 000
ОР / OR	14 000	26 000	26 000	20 500	35 000	37 000
ӨВ / OV	-	25 000	25 000	18 000	30 000	30 000
ХӨ / KHS	15 000	25 000	30 000	22 000	35 000	35 000
	Төвийн бүс			Central region		
ГС / GS	-	25 000	20 000	-	30 000	25 000
ДА / DA	15 000	29 000	26 000	23 000	36 000	34 000
ДО / DO	-	-	-	-	25 000	-
ДУ / DU	-	-	-	-	30 000	26 700
ӨМ / OM	10 000	-	-	-	-	-
СЭ / SE	14 000	28 000	28 000	25 000	38 000	38 000
ТӨ / TO	15 500	30 000	30 000	23 500	40 000	40 000
	Зүүн бүс			Eastern region		
ДД / DD	10 000	29 700	27 000	20 000	35 000	35 000
СҮ / SU	12 500	28 000	22 500	20 000	35 000	30 000
ХЭ / KHE	12 000	30 000	30 000	-	-	-
	Улаанбаатар			Ulaanbaatar		
УБ / UB	17 000	35 000	33 000	25 000	40 000	40 000

(Хүснэгт 6.6-гийн үргэлжлэл Table 6.6 continuation)

Аймаг, нийслэл Aimags and the Capital city	1 ширхэгийн дундаж үнэ Average price of 1 piece		
	Адууны шир Horse hide		
	2011 III	2012 II	2012 III
		Баруун бүс	
БӨ / BO	22 000	44 500	30 000
ГО / GO	20 500	39 700	33 000
ЗА / ZA	20 000	35 000	30 000
УВ / UV	20 000	30 000	24 000
ХО / KHO	18 000	40 000	40 000
	Хангайн бүс		
АР / AR	25 000	45 000	35 000
БХ / BKH	18 000	38 000	35 000
БУ / BU	20 000	27 500	35 000
ОР / OR	24 000	36 000	35 000
ӨВ / OV	25 000	40 000	35 000
ХӨ / KHS	23 000	40 000	30 000
	Төвийн бүс		
ГС / GS	-	37 500	32 500
ДА / DA	24 000	32 000	30 000
ДО / DO	-	35 000	28 000
ДУ / DU	20 500	40 700	35 700
ӨМ / OM	18 000	40 000	30 000
СЭ / SE	22 000	38 000	38 000
ТӨ / TO	22 500	45 000	40 000
	Зүүн бүс		
ДД / DD	20 000	40 000	35 300
СҮ / SU	20 000	40 000	32 500
ХЭ / KHE	20 000	40 000	35 000
	Улаанбаатар		
УБ / UB	26 000	40 500	37 000

(Хүснэгт 6.6-гийн үргэлжлэл Table 6.6 continuation)

Аймаг, нийслэл Aimags and the Capital city	1 кг-ын дундаж үнэ Average price of 1 kg					
	Ямааны ноолуур			Greezy cashmere		
	Цагаан	White		Бор	Brown	
	2011 III	2012 II	2012 III	2011 III	2012 II	2012 III
	Баруун бүс			Western region		
БӨ / BO	-	52 000	50 000	49 000	52 000	50 000
ГО / GO	46 500	45 300	49 700	46 500	45 300	49 700
ЗА / ZA	-	50 000	53 000	-	50 000	53 000
УВ / UV	45 000	-	48 000	-	-	-
ХО / KHO	47 000	48 000	52 000	-	48 000	52 000
	Хангайн бүс			Khangai region		
АР / AR	65 000	50 000	60 000	65 000	50 000	60 000
БХ / BKH	55 000	49 000	53 000	55 000	-	50 000
БУ / BU	-	-	60 000	65 000	-	60 000
ОР / OR	58 000	40 000	66 500	60 000	40 000	65 000
ӨВ / OV	60 000	47 000	62 000	60 000	-	62 000
ХӨ / KHS	65 000	54 000	64 000	69 000	55 000	65 000
	Төвийн бүс			Central region		
ГС / GS	71 000	-	68 500	-	-	-
ДА / DA	70 000	40 000	62 000	70 000	40 000	62 000
ДО / DO	70 000	45 000	65 000	70 000	-	65 000
ДУ / DU	67 000	-	63 000	-	-	-
ӨМ / OM	50 000	-	55 000	-	46 000	50 000
СЭ / SE	65 000	-	-	65 000	-	-
ТӨ / TO	64 500	55 000	65 000	64 500	50 000	65 000
	Зүүн бүс			Eastern region		
ДД / DD	64 500	-	72 800	64 500	-	72 800
СҮ / SU	71 500	-	66 500	71 500	-	66 500
ХЭ / KHE	65 000	-	69 000	55 000	-	-
	Улаанбаатар			Ulaanbaatar		
УБ / UB	68 000	-	65 000	68 000	-	65 000

(Хүснэгт 6.6-гийн үргэлжлэл Table 6.6 continuation)

Аймаг, нийслэл Aimags and the Capital city	1 ширхэгийн дундаж үнэ Average price of 1 piece					
	Хонины /ноостой/ нэхий, ширхэг Sheep skin with wool, piece			Ямааны /ноолууртай/ арьс, ширхэг Goat skin with cashmere, piece		
	2011 III	2012 II	2012 III	2011 III	2012 II	2012 III
	Баруун бүс			Western region		
БӨ / BO	6 500	15 000	-	21 000	22 000	19 000
ГО / GO	7 000	-	16 000	18 000	23 800	25 000
ЗА / ZA	6 500	15 000	17 000	18 500	22 000	22 000
УВ / UV	4 000	13 500	10 500	16 000	20 500	17 000
ХО / KHO	-	15 300	18 000	-	22 700	25 000
	Хангайн бүс			Khangai region		
АР / AR	4 500	17 000	8 000	18 000	23 000	23 000
БХ / BKH	5 500	18 000	13 000	18 000	27 000	25 000
БУ / BU	6 800	13 500	7 500	12 000	20 500	19 000
ОР / OR	4 000	12 000	5 500	14 000	-	12 000
ӨВ / OV	7 500	11 000	8 000	20 000	23 000	-
ХӨ / KHS	4 000	-	8 000	16 000	20 000	18 000
	Төвийн бүс			Central region		
ГС / GS	5 000	15 000	10 000	18 000	23 500	21 000
ДА / DA	7 000	19 000	15 000	18 000	23 000	23 000
ДО / DO	7 000	15 000	10 000	15 000	20 000	16 000
ДУ / DU	6 200	17 700	13 700	21 500	24 300	25 300
ӨМ / OM	6 000	15 000	10 000	18 000	23 000	20 000
СЭ / SE	6 000	18 000	18 000	18 000	20 000	20 000
ТӨ / TO	6 000	15 000	15 000	17 500	25 000	25 000
	Зүүн бүс			Eastern region		
ДД / DD	4 300	13 000	12 000	15 000	20 700	20 700
СҮ / SU	4 000	12 000	-	15 000	22 000	-
ХЭ / KHE	5 000	10 000	10 000	-	25 000	20 000
	Улаанбаатар			Ulaanbaatar		
УБ / UB	7 000	15 000	10 000	20 000	19 000	22 000

(Хүснэгт 6.7-гийн үргэлжлэл Table 6.7 continuation)

Аймаг, нийслэл Aimags and the Capital	Адууны дундаж үнэ, мян.төг Average price for 1 horse, thous.tog											
	Нас гүйцсэн адуу Adult horse						Өсвөр насны адуу Young horse					
	Морь Castrated horse			Гүү Mare			Эр Male			Эм Female		
	2011 III	2012 II	2012 III	2011 III	2012 II	2012 III	2011 III	2012 II	2012 III	2011 III	2012 II	2012 III
	Баруун бүс						Western region					
БӨ/ВО	447	646	712	431	601	659	347	432	490	331	410	459
ГО/ГО	315	426	452	274	366	389	215	289	303	207	286	301
ЗА/ЗА	271	-	464	234	-	417	200	-	380	-	-	350
УВ/УВ	327	550	450	273	400	388	232	350	290	198	350	265
ХО/КНО	338	540	767	333	516	583	250	417	433	217	417	367
	Хангайн бүс						Khangai region					
АР/АР	286	402	434	261	382	406	203	288	299	193	271	284
БХ/ВКН	258	406	443	230	375	400	168	270	317	157	310	317
БУ/БУ	285	443	471	274	416	431	205	300	318	197	299	317
ОР/ОР	340	430	560	345	420	560	198	260	360	198	260	360
ӨВ/ОВ	290	-	625	225	-	-	-	-	-	-	-	-
ХӨ/КНС	301	397	425	275	364	393	212	293	304	211	285	292
	Төвийн бүс						Central region					
ГС/ГС	-	625	700	-	-	-	-	500	-	-	260	-
ДА/ДА	434	545	593	357	520	560	316	373	393	304	368	387
ДО/ДО	334	420	428	308	395	393	235	296	327	218	283	317
ДУ/ДУ	294	457	441	292	385	389	205	292	300	201	266	262
ӨМ/ОМ	280	450	383	-	400	-	280	400	580	-	280	-
СЭ/СЕ	400	520	513	380	475	480	301	370	372	283	349	346
ТӨ/ТО	391	522	588	348	466	522	250	353	369	243	351	356
	Зүүн бүс						Eastern region					
ДД/ДД	299	497	506	269	439	453	206	305	323	187	292	309
СҮ/СУ	310	482	497	258	426	393	208	310	289	203	280	278
ХЭ/КНЕ	313	459	459	276	382	382	198	304	304	194	296	296
	Улаанбаатар						Ulaanbaatar					
УБ/УВ	270	400	400	260	320	320	250	300	300	240	290	290

(Хүснэгт 6.7-гийн үргэлжлэл Table 6.7 continuation)

Аймаг, нийслэл Aimags and the Capital	Үхрийн дундаж үнэ, мян.төг Average price for 1 cattle, thous.tog											
	Нас гүйцсэн үхэр Adult cattle						Өсвөр насны үхэр Young cattle					
	Эр Male			Эм Female			Эр Male			Эм Female		
	2011 III	2012 II	2012 III	2011 III	2012 II	2012 III	2011 III	2012 II	2012 III	2011 III	2012 II	2012 III
	Баруун бүс						Western region					
БӨ/ВО	336	462	488	327	430	460	255	331	363	249	305	344
ГО/ГО	328	478	517	292	414	448	233	342	366	226	339	363
ЗА/ЗА	390	750	767	323	680	567	-	-	450	-	-	-
УВ/УВ	400	613	588	310	438	470	270	350	333	248	-	293
ХО/КНО	399	657	729	356	483	638	286	400	550	278	267	500
	Хангайн бүс						Khangai region					
АР/АР	400	538	629	335	446	474	252	338	348	247	332	348
БХ/ВКН	343	517	569	308	447	479	220	326	310	220	317	303
БУ/БУ	531	671	697	417	512	551	310	411	433	289	407	427
ОР/ОР	600	650	950	580	570	850	360	420	600	360	420	550
ӨВ/ОВ	458	-	-	400	-	-	300	-	-	-	-	-
ХӨ/КНС	482	527	551	338	406	438	254	310	338	241	289	321
	Төвийн бүс						Central region					
ГС/ГС	-	825	-	-	-	-	-	675	-	-	-	-
ДА/ДА	700	580	798	614	732	778	451	551	583	433	489	528
ДО/ДО	567	719	781	472	632	693	294	448	512	289	423	466
ДУ/ДУ	501	536	611	436	466	542	303	355	380	291	333	343
ӨМ/ОМ	-	700	700	-	-	-	-	-	-	-	-	-
СЭ/СЕ	620	718	750	497	600	670	402	520	528	385	483	497
ТӨ/ТО	556	779	823	465	629	647	357	447	498	328	434	487
	Зүүн бүс						Eastern region					
ДД/ДД	461	740	879	380	604	655	268	488	462	263	454	441
СҮ/СУ	527	808	917	344	571	583	286	459	489	253	403	453
ХЭ/КНЕ	443	513	513	380	436	436	258	345	345	256	328	328
	Улаанбаатар						Ulaanbaatar					
УБ/УВ	345	520	520	340	480	480	240	420	420	225	380	380

(Хүснэгт 6.7-гийн үргэлжлэл Table 6.7 continuation)

Аймаг, нийслэл Aimags and the Capital	Тэмээний дундаж үнэ, мян.төг Average price for 1 camel, thous.tog											
	Нас гүйцсэн тэмээ Adult camel						Өсвөр насны тэмээ Young camel					
	Ат Castrated camel			Ингэ Cow camel			Эр Steer camel			Эм Cow camel		
	2011 III	2012 II	2012 III	2011 III	2012 II	2012 III	2011 III	2012 II	2012 III	2011 III	2012 II	2012 III
	Баруун бүс						Western region					
БӨ/BO	543	642	667	477	583	628	355	443	466	319	425	437
ГО/GO	424	559	594	369	464	489	265	336	356	262	333	354
ЗА/ZA	-	-	700	-	-	-	-	-	-	-	-	-
УВ/UV	425	667	725	375	500	567	300	250	350	340	200	300
ХО/КНО	499	740	810	396	640	767	316	405	550	244	375	500
	Хангайн бүс						Khangai region					
АР/AR	550	613	613	453	538	538	317	413	425	300	400	413
БХ/ВКН	540	750	980	447	630	780	350	463	700	350	463	700
БУ/ВУ	541	679	629	475	604	623	294	389	424	294	383	411
ӨВ/ОВ	560	-	-	450	-	-	-	-	-	-	-	-
ХӨ/КНС	450	545	621	383	480	538	275	358	393	275	348	385
	Төвийн бүс						Central region					
ДА/ДА	640	640	640	525	528	578	355	410	335	360	385	335
ДО/ДО	598	775	835	507	670	733	362	450	543	328	426	538
ДУ/ДУ	576	659	709	471	585	605	344	401	383	332	375	373
ӨМ/ОМ	597	866	942	475	700	600	350	517	800	-	350	-
СЭ/СЕ	500	683	700	430	583	566	300	365	365	270	340	340
ТӨ/ТО	518	646	704	449	542	585	338	396	391	332	364	365
	Зүүн бүс						Eastern region					
ДД/ДД	535	675	697	446	615	628	317	425	480	288	408	425
СҮ/СУ	525	683	801	460	590	527	235	367	310	235	330	285
ХЭ/КНЕ	428	561	561	397	489	489	280	388	388	276	378	378

(Хүснэгт 6.7-гийн үргэлжлэл Table 6.7 continuation)

Аймаг, нийслэл Aimags and the Capital	Хонины дундаж үнэ, мян.төг Average price for 1 sheep, thous.tog					
	Нас гүйцсэн хонь Adult sheep					
	Эр Wether sheep			Эм Ewe		
	2011 III	2012 II	2012 III	2011 III	2012 II	2012 III
	Баруун бүс			Western region		
БӨ/BO	82	122	145	63	100	120
ГО/GO	73	104	129	53	82	97
ЗА/ZA	71	98	131	47	73	86
УВ/UV	70	110	117	49	72	79
ХО/КНО	86	115	133	64	88	106
	Хангайн бүс			Khangai region		
АР/АР	68	96	115	53	71	79
БХ/ВКН	71	110	115	53	83	93
БУ/ВУ	76	106	112	55	79	83
ОР/ОР	73	120	160	60	75	100
ӨВ/ОВ	84	120	136	55	80	109
ХӨ/КНС	65	85	92	46	61	69
	Төвийн бүс			Central region		
ГС/ГС	-	145	120	-	-	-
ДА/ДА	92	138	158	78	108	137
ДО/ДО	93	132	133	65	87	90
ДУ/ДУ	84	99	113	64	73	80
ӨМ/ОМ	96	127	151	83	115	131
СЭ/СЭ	82	121	124	64	98	101
ТӨ/ТО	81	132	137	62	93	94
	Зүүн бүс			Eastern region		
ДД/ДД	65	108	111	53	86	85
СҮ/СУ	82	127	130	49	80	81
ХЭ/КНЕ	73	115	115	53	83	83
	Улаанбаатар			Ulaanbaatar		
УБ/УБ	65	120	120	62	80	80

(Хүснэгт 6.7-гийн үргэлжлэл Table 6.7 continuation)

Аймаг, нийслэл Aimags and the Capital	Ямааны дундаж үнэ, мян.төг Average price for 1 goat, thous.tog					
	Нас гүйцсэн ямаа Adult goat					
	Эр ямаа Wether goat			Эм ямаа Female goat		
	2011 III	2012 II	2012 III	2011 III	2012 II	2012 III
	Баруун бүс			Western region		
БӨ/BO	58	76	80	49	67	72
ГО/GO	55	73	89	40	59	68
ЗА/ZA	45	62	79	36	51	59
УВ/UV	44	69	74	34	52	53
ХО/КНО	60	88	104	45	60	60
	Хангайн бүс			Khangai region		
АР/АР	45	66	77	36	52	59
БХ/ВКН	58	79	82	47	60	63
БУ/ВУ	48	76	80	40	59	59
ОР/ОР	40	75	90	35	55	70
ӨВ/ОВ	56	85	96	39	-	83
ХӨ/КНС	48	60	69	37	47	53
	Төвийн бүс			Central region		
ГС/ГС	65	89	80	50	-	-
ДА/ДА	73	86	110	61	75	95
ДО/ДО	61	82	90	44	62	64
ДУ/ДУ	60	71	82	43	56	58
ӨМ/ОМ	69	95	114	54	80	85
СЭ/СЭ	58	74	82	50	65	70
ТӨ/ТО	56	80	85	45	64	68
	Зүүн бүс			Eastern region		
ДД/ДД	43	73	79	41	61	68
СҮ/СУ	50	73	77	39	52	53
ХЭ/КНЕ	52	84	84	41	62	62
	Улаанбаатар			Ulaanbaatar		
УБ/УБ	45	70	70	38	65	65

6.7 УЛААНБААТАР ХОТ ДАХЬ БАРИЛГЫН ГОЛ НЭРИЙН МАТЕРИАЛЫН ДУНДАЖ ҮНЭ, үйлдвэрлэгч улс орноор
AVERAGE PRICES OF MAJOR CONSTRUCTION MATERIALS IN ULAANBAATAR, by producing countries

Материалын нэр, үйлдвэрлэгч улс орноор	Materials, by producing country	Хэмжих нэгж	Measurement unit	2011 III	2011 XII	2012 II	2012 III	Төр. төг.		
								2012 III 2011 III %	2012 III 2011 XII %	2012 III 2012 II %
Монгол Улс		Mongolia								
Бетон зуурмаг М-200	Concrete mortar M-200	м ³	m ³	87 000	-	-	-	-	-	-
Хөнгөн бетон 700	Iron concrete 700	м ³	m ³	95 500	115 000	115 000	118 000	123.6	102.6	102.6
Улаан тоосго М-100	Brick made from clay M-100	мян.ш	thous.piece	120 000	-	-	350 000	291.7	-	-
Цемент М-500	Cement M-500	50 кг	50 kg	5 800	6 500	9 075	9 075	156.5	139.6	100.0
Вакуум цонх (15x15)	Vacuum window (15x15)	м ²	m ²	80 000	80 000	80 000	80 000	100.0	100.0	100.0
Шалны банз (ховилгүй)	Plank for floor (without groove)	м ³	m ³	140 000	142 000	150 000	150 000	107.1	105.6	100.0
Захалсан банз	Edged plank	м ³	m ³	35 000	35 000	35 000	35 000	100.0	100.0	100.0
Палк (15x15), хуурай	Stick (15x15), dry	ш	piece	22 000	23 000	24 000	28 000	127.3	121.7	116.7
Эмульс (дотор)	Emulsion (inward)	кг	kg	9 000	-	-	-	-	-	-
Хөөсөнцөр (2.44x1.22м)	Polystyrene (2.44x1.22m)	м ²	m ²	15 000	15 000	15 000	15 000	100.0	100.0	100.0
Замаск	Varnish	25 кг	25 kg	4 500	-	-	-	-	-	-
ОХУ		Russian Federation								
Хар цаас (чулуутай) 1x10м	Roofing paper (with stone) 1x10m	боодол	pack	15 000	20 000	18 000	20 000	133.3	100.0	111.1
Олиф*	Oil*	кг	kg	4 600	-	3 500	3 500	76.1	-	100.0
Шохой (мель)	Lime (meli)	кг	kg	600	-	-	-	-	-	-
БНХАУ		People's Republic of China								
Цемент М-500	Cement M-500	50 кг	50 kg	7 000	8 000	8 000	8 000	114.3	100.0	100.0
Цонхны шил 5мм (нөлөөгүй)	Window glass 5mm (without reflection)	м ²	m ²	12 000	15 000	13 000	13 000	108.3	86.7	100.0
Цонхны шил 5мм (нөлөөтэй)	Window glass 5mm (with reflection)	м ²	m ²	10 000	-	-	-	-	-	-
Хар цаас (чулуугүй) 1x15	Roofing paper (without stone) 1x15	боодол	pack	7 000	9 000	9 000	9 000	128.6	100.0	100.0
Хадаас 100мм	Spike 100 mm	кг	kg	2 500	2 500	2 500	2 500	100.0	100.0	100.0
Тосон будаг	Oil paint	кг	kg	2 000	2 000	2 000	2 000	100.0	100.0	100.0
Ханын цаас (10x0.53 м)	Wallpaper (10x0.53 m)	боодол	pack	8 000	8 500	-	-	-	-	-
Эмульс (гадна)	Emulsion (external)	18 кг	18 kg	18 000	18 000	18 000	18 000	100.0	100.0	100.0
Эмульс (дотор)	Emulsion (inward)	18 кг	18 kg	6 500	6 500	6 500	6 500	100.0	100.0	100.0
Шохой (мель)	Lime (meli)	кг	kg	500	-	-	-	-	-	-
Хавтан 30x30 (шалны)	Slabstone 30x30,(for floor)	ш	piece	850	850	850	850	100.0	100.0	100.0
Шаазан угаагуур	Ceramic sink	ш	piece	55 000	60 000	60 000	60 000	109.1	100.0	100.0
Шаазан суултуур	Ceramic lavatory pan	ш	piece	80 000	90 000	90 000	90 000	112.5	100.0	100.0
Өдрийн гэрэл (суурьгүй)	Electric filament lamp (without pivot)	ш	piece	2 000	2 000	2 000	2 000	100.0	100.0	100.0
Хаалга (төмөр)	Building door (metal)	ш	piece	138 000	138 000	138 000	138 000	100.0	100.0	100.0
Крант	Tap	ком	set	40 000	45 000	50 000	50 000	125.0	111.1	100.0
Уян шүршүүр	Flexible shower kits	ш	piece	15 000	18 000	18 000	18 000	120.0	100.0	100.0
Шахмал шал	Parquet floor	м ²	m ²	11 000	12 000	12 000	12 000	109.1	100.0	100.0
Дүүжин тааз	False ceiling	м ²	m ²	4 000	3 500	3 500	3 500	87.5	100.0	100.0
Цавуу (тараган)	Glue (adhesive)	кг	kg	4 500	3 500	3 500	3 500	77.8	100.0	100.0
БНГУ		Federal Republic of Germany								
Эмульс (гадна)	Emulsion (external)	18 кг	18 kg	60 000	60 000	60 000	60 000	100.0	100.0	100.0
Эмульс (дотор)	Emulsion (inward)	18 кг	18 kg	47 000	47 000	47 000	47 000	100.0	100.0	100.0
БНСУ		Republic of Korea								
Ханын цаас 12x0.5	Wallpaper 12x0.5	боодол	pack	4 500	5 500	5 500	5 500	122.2	100.0	100.0

Тайлбар: * - Бүтээгдэхүүний тодорхойлолт 2011 оны 5-р сараас эхлэн өөрчлөгдсөн.

Note: * - Definition of the material has been changed since May 2011 .

6.8 ОРОН СУУЦНЫ ҮНИЙН ИНДЕКС*, 2012 оны эхний улиралд, Улаанбаатар хотын төвийн
6 дүүргээр, ашиглалтад орсон хугацаагаар
HOUSING PRICE INDEX, in the first quarter of 2012, by central 6 districts of the Ulaabaatar,
by date of commissioned*

Ашиглалтад орсон хугацаа	Date of commissioned	<u>2012 I</u> 2011 I	%	<u>2012 I</u> 2011 IV	%
Нийт дүн	Total	139.2		102.4	
Хан-Уул	Khan-Uul	130.7		100.8	
1970 оноос өмнө	before 1970	129.8		101.6	
1970 оноос 2001 он хүртэл	from 1970 to 2001	135.1		101.0	
2002 оноос хойш	after 2002	126.7		100.0	
Баянзүрх	Bayanzurkh	138.9		101.7	
1970 оноос өмнө	before 1970	137.8		101.8	
1970 оноос 2001 он хүртэл	from 1970 to 2001	142.4		102.2	
2002 оноос хойш	after 2002	132.9		100.6	
Баянгол	Bayangol	138.8		103.7	
1970 оноос өмнө	before 1970	136.7		102.9	
1970 оноос 2001 он хүртэл	from 1970 to 2001	139.1		104.2	
2002 оноос хойш	after 2002	138.0		102.2	
Сүхбаатар	Sukhbaatar	147.1		101.5	
1970 оноос өмнө	before 1970	145.6		103.0	
1970 оноос 2001 он хүртэл	from 1970 to 2001	153.3		102.2	
2002 оноос хойш	after 2002	140.0		100.0	
Чингэлтэй	Chingeltei	144.3		102.2	
1970 оноос өмнө	before 1970	154.3		103.0	
1970 оноос 2001 он хүртэл	from 1970 to 2001	135.2		102.8	
2002 оноос хойш	after 2002	140.8		100.0	
Сонгинохайрхан	Songinokhairkhan	133.3		102.7	
1970 оноос өмнө	before 1970	140.4		102.5	
1970 оноос 2001 он хүртэл	from 1970 to 2001	134.4		103.0	
2002 оноос хойш	after 2002	123.2		100.0	

* Тайлбар: Орон сууцны зарим төрлийн үнийн мэдээлэлд статистикийн орлуулга хийх аргыг ашигласан.

* Note: Statistical substitutional methodology has been used on some price data.

VII. МӨНГӨ, ЗЭЭЛ, ҮНЭТ ЦААСНЫ ЗАХ ЗЭЭЛ*
MONEY, LOAN, STOCK MARKET*

7.1 МӨНГӨНИЙ НИЙЛҮҮЛЭЛТ, сар бүрийн эцэст
MONEY SUPPLY, at the end of every month

Хугацаа, сараар Periods, by months	Мөнгө M2 Money M2	Бараг мөнгө Quasi money	Мөнгө M1 Money M1	Төгрөгийн харилцах Current account		Банкнаас гадуурх мөнгө Currency issued outside banks	Гүйлгээнд байгаа бэлэн мөнгө Currency issued in circulation
				Төгрөгийн харилцах Current account	Банкнаас гадуурх мөнгө Currency issued outside banks		
2010 I	2 871 011.1	2 241 310.1	629 701.0	369 196.2	260 504.7	350 828.3	
II	2 981 852.7	2 353 955.3	627 897.5	369 723.1	258 174.4	352 347.5	
III	2 974 483.3	2 281 480.3	693 003.0	398 675.0	294 328.0	384 484.6	
IV	3 162 957.8	2 408 657.9	754 299.9	414 647.2	339 652.7	444 973.7	
V	3 254 079.2	2 458 107.6	795 971.6	439 102.1	356 869.5	462 669.7	
VI	3 523 607.2	2 683 675.2	839 932.0	491 026.3	348 905.7	447 442.0	
VII	3 543 135.2	2 716 472.8	826 662.4	482 178.7	344 483.7	452 341.7	
VIII	3 657 409.2	2 725 373.0	932 036.2	577 480.8	354 555.4	467 523.0	
IX	3 851 715.3	2 892 619.1	959 096.3	615 319.2	343 777.0	452 599.2	
X	3 873 060.3	2 872 484.9	1 000 575.4	647 840.2	352 735.2	462 234.4	
XI	3 939 640.0	2 943 893.7	995 746.4	645 107.4	350 639.0	472 914.7	
XII	4 679 981.4	3 522 363.5	1 157 617.9	769 415.2	388 202.7	519 692.4	
2011 I	4 805 454.3	3 673 919.9	1 131 534.4	736 766.2	394 768.2	565 690.3	
II	4 867 431.6	3 836 157.5	1 031 274.1	694 833.0	336 441.2	474 517.4	
III	4 955 128.8	3 773 586.1	1 181 542.7	794 721.1	386 821.6	531 134.7	
IV	5 350 512.6	4 012 030.3	1 338 482.3	863 663.8	474 818.5	628 571.6	
V	5 428 916.9	4 006 154.0	1 422 762.8	943 823.7	478 939.2	624 752.2	
VI	5 772 557.8	4 219 933.5	1 552 624.4	1 072 924.2	479 700.2	638 773.5	
VII	5 920 392.4	4 360 991.7	1 559 400.7	1 062 261.9	497 138.9	673 939.2	
VIII	5 903 235.1	4 249 456.1	1 653 779.0	1 123 350.3	530 428.7	705 791.8	
IX	6 053 868.9	4 377 634.3	1 676 234.5	1 151 096.3	525 138.2	705 251.3	
X	6 078 304.6	4 455 359.6	1 622 945.0	1 115 368.6	507 576.4	694 919.4	
XI	6 113 194.9	4 560 531.7	1 552 663.2	1 064 702.2	487 960.9	678 907.7	
XII	6 412 259.3	4 671 183.6	1 741 075.7	1 223 581.5	517 494.2	713 351.1	
2012 I	6 147 458.7	4 581 661.8	1 565 796.9	1 106 369.6	459 427.3	656 998.9	
II	6 237 570.2	4 737 242.4	1 500 327.8	1 041 929.9	458 397.9	673 778.6	
III**	6 114 817.6	4 626 653.9	1 488 163.7	1 040 081.6	448 082.1	648 454.6	
2012 III** 2011 III %	123.4	122.6	126.0	130.9	115.8	122.1	

Мөнгөний үзүүлэлт, сар бүрийн эцэст, тэрбум төг
Money indicators, at the end of every month, bln.tog

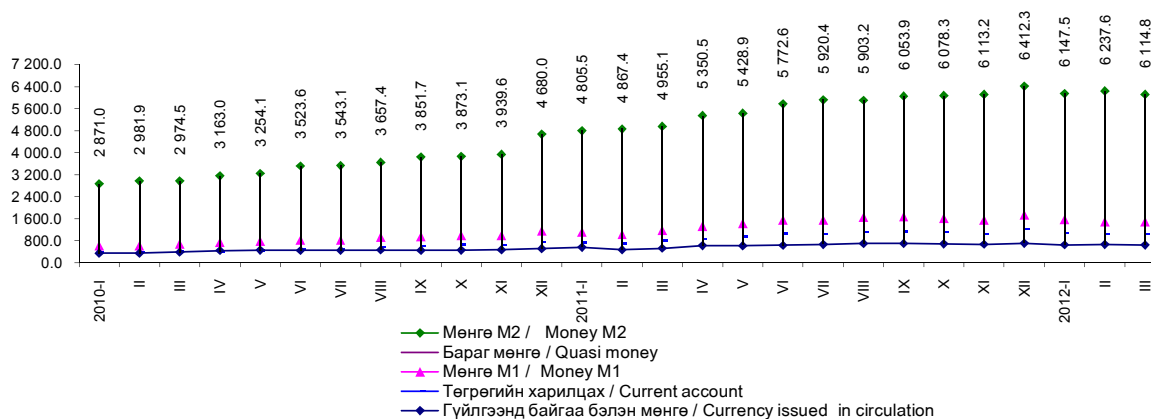

Эх үүсвэр: * Монголбанкны статистикийн сарын бюллетень

Source: * Monthly statistical bulletin, Bank of Mongolia

Тайлбар: ** Урьдчилсан гүйцэтгэлээр

Note: ** Preliminary estimates

Бүлэг 7. Мөнгө, зээл, үнэт цаасны зах зээл

7.2 БАНКУУДЫН НЭГДСЭН ТАЙЛАН ТЭНЦЭЛ, сар бүрийн эцэст
BALANCE SHEET OF BANKS, at the end of every month

Актив Assets												сая төг mln. tog	
Хугацаа, сараар Periods, by months	Банкны нөөц Reserves	Төв Банкны үнэт цаас Central Bank bills	Гадаад актив Foreign assets	Авлага Claims	үнээс, of which						Авлага дахь найдваргүй зээл Substandard loss loans of claims	Нийт актив Total assets	
					Засгийн Газар Government	Бусад санхүүгийн байгууллага Other financial corporations	Төрийн сектор Public sector	Хувийн сектор Private sector	Иргэд Individuals	Бусад Other			
2010	I	439 212.0	512 936.1	381 768.5	2 751 263.3	76 818.8	3 827.1	20 422.8	1 720 862.3	920 916.9	8 415.5	458 186.6	4 085 179.9
	II	470 444.5	532 589.7	449 896.2	2 793 453.4	77 702.4	4 942.8	19 615.3	1 724 255.4	953 654.9	13 282.6	444 642.5	4 246 383.7
	III	465 768.5	492 134.4	367 457.9	2 847 369.2	78 820.9	12 013.7	16 948.8	1 760 220.7	964 035.3	15 329.8	431 829.4	4 172 729.9
	IV	509 264.5	442 576.3	437 822.7	2 929 168.6	164 297.5	11 883.5	16 589.3	1 754 070.2	972 219.7	10 108.4	415 996.4	4 318 832.1
	V	453 067.6	502 878.9	438 490.4	2 995 996.1	143 278.7	10 470.7	15 245.7	1 815 477.0	1 001 587.6	9 936.5	414 781.3	4 390 433.0
	VI	524 140.2	555 346.0	553 985.3	2 992 238.2	109 608.8	11 354.6	15 592.9	1 806 502.8	1 038 929.1	10 250.0	402 925.6	4 625 709.7
	VII	557 492.8	526 061.0	490 134.6	3 081 884.8	109 891.5	10 436.2	32 651.1	1 844 147.8	1 075 174.1	9 584.2	414 460.1	4 655 573.2
	VIII	462 201.8	650 663.6	479 584.6	3 132 501.5	110 456.8	11 083.2	34 614.5	1 789 347.8	1 177 478.7	9 520.5	410 475.6	4 724 951.6
	IX	525 648.5	660 234.7	552 922.2	3 204 694.6	119 342.5	11 745.6	37 686.6	1 808 074.9	1 218 394.9	9 450.1	411 202.5	4 943 500.0
	X	518 518.5	873 359.7	576 959.3	3 211 239.8	120 949.4	11 778.3	38 336.0	1 797 039.9	1 233 809.4	9 326.8	402 274.9	5 180 077.4
	XI	453 277.8	960 949.4	595 313.6	3 232 102.4	119 608.1	12 458.1	36 873.6	1 783 352.2	1 270 186.9	9 623.5	370 948.5	5 241 643.3
	XII	770 995.4	1 102 827.6	655 876.3	3 343 802.9	79 024.9	14 067.6	16 073.9	1 854 774.6	1 369 232.5	9 629.5	374 357.6	5 873 502.2
2011	I	717 364.3	1 252 806.4	559 945.4	3 495 524.4	55 259.2	13 711.5	16 598.0	1 909 018.9	1 491 117.4	9 819.4	361 482.7	6 025 640.4
	II	638 058.7	1 330 484.9	632 122.8	3 581 703.2	55 400.2	13 252.8	15 756.6	1 999 058.5	1 488 750.3	9 484.9	360 416.6	6 182 369.6
	III	632 359.0	1 174 606.2	568 495.1	3 786 412.9	55 581.4	14 479.0	13 029.5	2 099 485.9	1 596 083.2	7 753.9	372 082.8	6 161 873.3
	IV	689 753.3	1 012 924.1	831 833.6	4 030 037.5	56 158.4	13 580.2	16 163.3	2 226 969.0	1 709 263.3	7 903.3	381 467.2	6 564 548.6
	V	781 424.3	1 042 558.0	545 432.1	4 303 073.8	56 254.9	15 444.4	15 421.2	2 393 198.6	1 815 285.5	7 469.3	397 633.8	6 672 488.2
	VI	781 371.6	1 148 550.1	603 253.9	4 639 019.0	86 227.7	14 951.3	16 160.3	2 568 669.9	1 944 813.6	8 196.1	390 537.4	7 172 195.5
	VII	830 458.5	1 117 131.5	592 104.1	4 787 980.0	106 580.7	13 720.4	23 953.4	2 637 482.9	1 998 308.4	7 934.2	381 906.6	7 327 674.0
	VIII	759 395.5	1 001 922.0	493 173.8	5 084 640.3	213 837.5	15 631.8	26 441.7	2 685 825.7	2 134 699.7	8 203.7	375 931.5	7 339 131.6
	IX	873 726.5	881 299.6	589 879.0	5 277 787.5	218 710.1	18 284.0	27 143.3	2 770 747.4	2 234 430.6	8 472.1	357 253.6	7 622 692.5
	X	980 147.1	699 346.3	562 116.8	5 466 193.3	244 285.0	16 503.3	26 225.8	2 861 279.8	2 309 733.5	8 165.9	347 524.4	7 707 803.6
	XI	1 028 631.6	550 580.5	617 019.0	5 707 609.7	268 870.8	17 704.3	41 716.2	2 969 558.6	2 401 950.0	7 809.8	343 158.4	7 903 840.8
	XII	1 145 260.6	879 793.8	711 145.1	5 916 504.2	275 270.5	17 469.1	60 646.0	3 104 543.2	2 452 685.0	5 890.4	329 961.1	8 652 703.7
2012	I	1 093 882.6	573 640.0	587 118.1	5 900 745.8	253 117.5	13 745.9	18 975.0	3 135 504.6	2 472 319.2	7 083.7	326 638.5	8 155 386.6
	II	1 058 226.7	741 645.0	579 719.1	5 960 049.8	253 815.5	15 165.6	11 022.3	3 156 170.9	2 516 673.6	7 201.9	323 316.7	8 339 640.6
	III**	1 364 707.6	741 810.9	562 690.3	6 035 565.1	254 059.1	16 445.1	10 675.2	3 185 012.2	2 552 540.0	16 833.6	320 162.6	8 704 773.9

Пассив Liabilities

Хугацаа, сараар Periods, by months	Харилцах данс Demand deposit	Барга мөнгө Quasi money	Гадаад пассив Foreign liabilities	Урт хугацаатай гадаад пассив Long-term foreign liabilities	Засгийн газрын хадгаламж Central Government deposits	Төв банкнаас авсан зээл Credit from Central Bank	Өөрийн хөрөнгө Capital accounts	Бусад зүйл (цэвэр) Other items (net)	Нийт пассив Total liabilities	
2010	I	369 196.2	2 241 310.1	325 968.7	25 607.6	427 613.9	191 254.6	219 361.4	284 867.4	4 085 179.9
	II	369 723.1	2 353 955.3	328 073.1	25 493.6	443 570.5	199 303.2	264 594.9	261 670.1	4 246 383.7
	III	398 675.0	2 281 480.3	308 207.7	25 449.2	450 740.4	182 542.6	263 691.1	261 943.8	4 172 729.9
	IV	414 647.2	2 408 657.9	318 338.8	25 486.9	485 510.9	161 186.4	267 770.6	237 233.3	4 318 832.1
	V	439 102.1	2 458 107.6	317 270.2	25 392.5	462 558.1	159 696.7	267 397.9	260 907.9	4 390 433.0
	VI	491 026.3	2 683 675.2	306 689.7	25 469.2	412 789.1	157 739.6	295 498.7	252 821.8	4 625 709.7
	VII	482 178.7	2 716 472.8	293 449.0	25 071.7	418 752.2	158 059.7	290 255.9	271 333.2	4 655 573.2
	VIII	577 480.8	2 725 373.0	278 715.8	18 404.3	410 790.8	156 553.6	290 172.5	267 460.7	4 724 951.6
	IX	615 319.2	2 892 619.1	268 090.6	16 525.3	436 747.7	154 185.6	295 613.9	264 398.7	4 943 500.0
	X	647 840.2	2 872 484.9	454 249.4	15 830.0	456 636.1	160 986.8	313 104.9	258 945.0	5 180 077.4
	XI	645 107.4	2 943 893.7	437 326.4	15 715.9	462 446.7	132 905.9	380 901.1	223 346.2	5 241 643.3
	XII	769 415.2	3 522 363.5	424 894.9	20 747.8	422 243.3	140 320.8	393 541.1	179 975.5	5 873 502.2
2011	I	736 766.2	3 673 919.9	423 378.3	20 239.2	440 230.4	127 639.8	395 171.8	208 294.7	6 025 640.4
	II	694 833.0	3 836 157.5	434 780.0	24 963.0	450 674.3	129 575.5	400 061.3	211 325.1	6 182 369.6
	III	794 721.1	3 773 586.1	397 106.0	22 892.9	425 091.0	127 853.5	421 699.4	198 923.3	6 161 873.3
	IV	863 663.8	4 012 030.3	456 065.1	15 842.8	434 264.4	144 117.0	427 674.8	210 890.4	6 564 548.6
	V	943 823.7	4 006 154.0	461 767.0	18 211.1	454 825.0	134 213.9	452 934.7	200 558.8	6 672 488.2
	VI	1 072 924.2	4 219 933.5	482 392.0	21 370.7	432 031.6	215 363.7	516 906.8	211 273.0	7 172 195.5
	VII	1 062 261.9	4 360 991.7	484 067.5	27 199.0	497 319.9	154 698.1	519 921.1	221 214.9	7 327 674.0
	VIII	1 123 350.3	4 249 456.1	475 514.8	26 808.2	587 058.1	128 284.6	543 773.2	204 886.3	7 339 131.6
	IX	1 151 096.3	4 377 634.3	504 202.1	26 974.2	620 006.8	128 054.5	576 711.7	238 012.6	7 622 692.5
	X	1 115 368.6	4 455 359.6	535 993.8	24 724.7	662 522.1	139 188.2	592 591.9	182 054.7	7 707 803.6
	XI	1 064 702.2	4 560 531.7	548 715.8	26 833.3	751 227.1	131 045.2	640 337.2	180 448.2	7 903 840.8
	XII	1 223 581.5	4 671 183.6	658 809.2	29 107.7	931 493.1	408 265.1	688 911.4	41 352.1	8 652 703.7
2012	I	1 106 369.6	4 581 661.8	565 311.8	22 052.8	941 849.8	196 152.8	707 314.0	34 673.9	8 155 386.6
	II	1 041 929.9	4 737 242.4	561 006.0	20 624.9	966 495.5	190 234.6	719 511.2	102 596.1	8 339 640.6
	III**	1 040 081.6	4 626 653.9	569 872.6	29 858.6	1 013 181.2	570 845.0	750 802.9	103 478.2	8 704 773.9

Нөөц мөнгө, сар бүрийн эцэст, тэрбум төг
Reserve money, at the end of every month, bln. tog

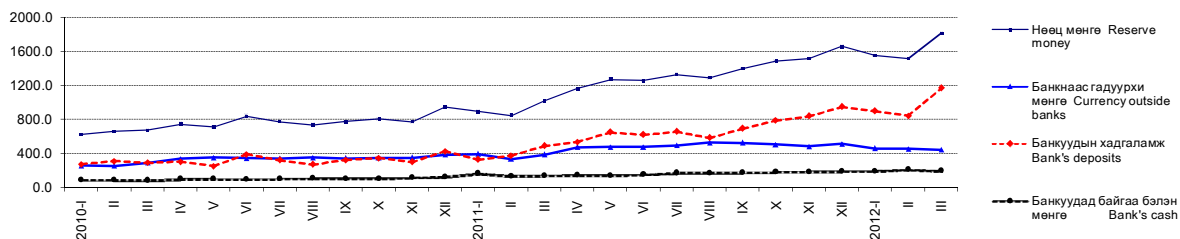

Тайлбар: ** Урьдчилсан гүйцэтгэлээр
Note: ** Preliminary estimates

7.3 ГАДААД ВАЛЮТЫН ЗАХ ЗЭЭЛИЙН НЭРЛЭСЭН ХАНШ, сар бүрийн дундаж
EXCHANGE RATES OF FOREIGN CURRENCIES, monthly average

										төг тог
Хугацаа, сараар	Ам. доллар	Евро	Рубль	Юань	Иен	Вон	Фунт	Алт (унци)	Зээлжих тусгай эрх	
Periods, by months	USD	EUR	RUB	CNY	JPY	KRW	GBP	XAU	SDR	
2010	I	1 455.09	2 082.30	48.77	213.14	15.92	1.28	2 354.21	1 631 651.68	2 278.47
	II	1 446.08	1 982.89	47.93	211.76	16.02	1.25	2 269.83	1 582 057.37	2 228.82
	III	1 412.82	1 918.35	47.74	206.96	15.64	1.24	2 125.36	1 576 862.27	2 160.05
	IV	1 382.64	1 858.16	47.38	202.56	14.80	1.24	2 117.94	1 581 683.32	2 098.91
	V	1 387.24	1 751.73	45.71	203.18	15.04	1.19	2 040.62	1 666 388.40	2 057.24
	VI	1 380.33	1 686.52	44.23	202.36	15.16	1.14	2 032.43	1 717 924.13	2 026.31
	VII	1 365.63	1 740.26	44.52	201.50	15.58	1.13	2 085.78	1 638 971.03	2 048.92
	VIII	1 325.13	1 714.43	43.69	195.29	15.49	1.12	2 077.49	1 606 024.35	2 012.77
	IX	1 325.09	1 731.29	43.04	196.47	15.71	1.14	2 063.27	1 684 913.13	2 020.42
	X	1 306.07	1 813.23	43.10	195.82	15.94	1.16	2 068.81	1 753 322.80	2 048.48
	XI	1 304.16	1 750.48	41.18	191.44	15.51	1.13	2 038.83	1 745 161.58	1 994.74
	XII	1 234.08	1 631.32	40.02	185.64	14.81	1.08	1 925.28	1 737 853.81	1 893.98
2011	I	1 256.42	1 676.17	41.63	190.40	15.23	1.12	1 977.19	1 720 095.65	1 940.96
	II	1 253.41	1 710.58	42.83	190.54	15.16	1.12	2 021.21	1 725 023.21	1 956.70
	III	1 228.45	1 719.64	43.22	187.08	15.02	1.10	1 986.16	1 748 166.87	1 940.11
	IV	1 219.90	1 764.32	43.49	186.86	14.66	1.13	1 997.27	1 808 115.80	1 947.83
	V	1 235.71	1 778.15	44.36	190.32	15.23	1.14	2 022.51	1 874 328.87	1 978.21
	VI	1 257.29	1 809.22	44.94	194.18	15.63	1.16	2 037.94	1 921 269.76	2 010.85
	VII	1 246.93	1 788.01	44.77	193.12	15.69	1.18	2 014.45	1 954 474.30	1 991.50
	VIII	1 238.63	1 777.86	43.08	193.40	16.07	1.15	2 027.39	2 183 108.49	1 988.60
	IX	1 259.89	1 735.92	41.06	197.20	16.42	1.13	1 989.33	2 243 083.98	1 988.20
	X	1 291.94	1 771.15	41.32	202.83	16.84	1.12	2 034.90	2 156 119.57	2 030.04
	XI	1 323.42	1 793.82	42.86	208.20	17.08	1.17	2 091.24	2 299 045.30	2 073.87
	XII	1 374.20	1 811.64	43.68	216.45	17.66	1.20	2 144.68	2 268 229.24	2 125.56
2012	I	1 395.12	1 800.97	44.45	220.88	18.14	1.22	2 164.22	2 306 106.59	2 141.30
	II	1 340.73	1 772.06	44.92	212.80	17.15	1.19	2 119.99	2 333 821.67	2 076.77
	III	1 333.28	1 761.91	45.44	211.17	16.17	1.18	2 110.20	2 236 197.36	2 054.69

Хэрэглэний үнийн улсын индекс,
ам.долл ба еврогийн ханшийн өсөлтийн харьцаа, сар бүрийн эцэст, өмнөх сар=100%
National CPI, USD and EUR growth, at the end of every month, previous month=100%

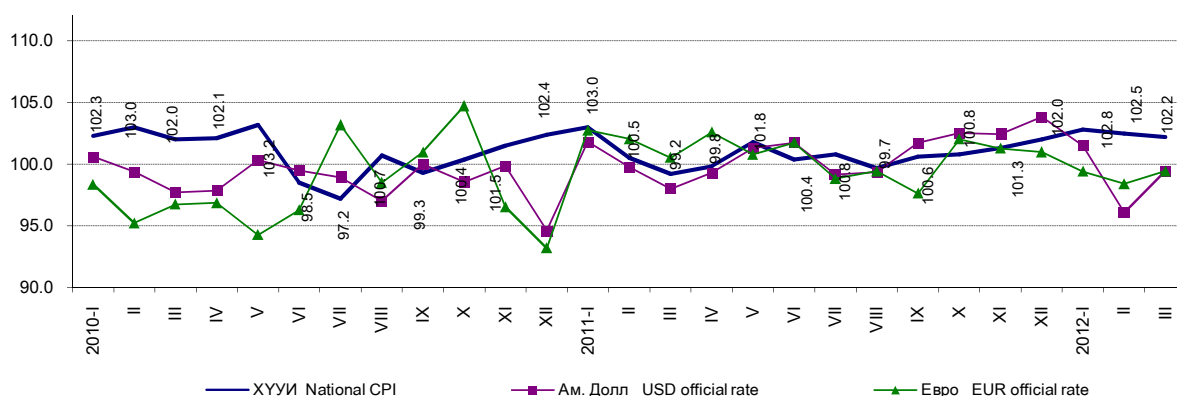

7.4 АЖ АХУЙН НЭГЖ, ИРГЭДЭД ОЛГОСОН ЗЭЭЛИЙН ӨРИЙН ҮЛДЭГДЭЛ, арилжааны банкуудаар, сар бүрийн эцэст
LOANS OUTSTANDING, by commercial banks, at the end of every month

Банкуудын нэр	Name of banks	2010 III	2011 III	2012 II	2012 III**	сая төг mln. tog	
						2012 III**	2011 III %
Бүгд	Total	2 768 548.3	3 730 831.5	5 706 234.3	5 781 506.0		155.0
Голомт	Golomt	579 345.8	834 023.5	1 281 236.6	1 262 611.5		151.4
Капитал	Capital	51 813.9	53 207.5	132 079.9	133 125.9		250.2
Хаан	Khan	610 438.7	899 746.2	1 354 642.7	1 352 988.6		150.4
Худалдаа, хөгжил	Trade & Development	423 402.9	642 264.1	1 216 891.0	1 262 159.5		196.5
Монгол шуудан	Mongol Post	46 794.1	-	-	-		-
Хадгаламж	Savings	192 629.7	280 227.8	436 238.5	441 026.0		157.4
Тээвэр, хөгжил	Transport & Development	7 913.8	4 689.2	3 757.5	3 740.7		79.8
Эрэл	Erel	8 926.2	15 269.4	28 530.7	29 959.4		196.2
Кредит	Credit	3 588.3	3 023.7	2 878.6	2 895.4		95.8
Улаанбаатар хот	Ulaanbaatar city	134 775.4	172 359.6	237 087.4	254 458.4		147.6
Зоос	Zoos	102 407.7	75 975.0	83 363.6	81 888.4		107.8
Анод	Anod	133 635.0	92 720.7	81 269.0	80 492.9		86.8
Капитрон	Capitron	80 668.9	88 245.4	75 560.1	74 120.6		84.0
Хас	Xac	210 222.8	377 922.1	525 131.5	547 023.1		144.7
Үндэсний хөрөнгө оруулалтын банк	National investment bank	21 513.3	11 172.8	22 088.7	21 380.9		191.4
Чингис хаан	Chinggis khaan	84 372.8	81 733.1	79 248.0	79 768.4		97.6
Төрийн банк	State bank	42 367.6	63 679.8	106 198.0	113 833.8		178.8
Бусад	Others	33 731.2	34 571.8	40 032.5	40 032.5		115.8

7.5 АЖ АХУЙН НЭГЖ, ИРГЭДЭД ОЛГОСОН ЗЭЭЛИЙН ӨРИЙН ҮЛДЭГДЭЛ, зээлийн ангиллаар, сар бүрийн эцэст
LOANS OUTSTANDING, by classification of loan, at the end of every month

Хугацаа, сараар	Зээлийн өрийн үлдэгдэл	Хэвийн зээл	Хугацаа хэтэрсэн зээл	Чанаргүй зээл Sub/d, doubtful, loss loans	үүнээс, of which:				
					Төрийн салбар	Хувийн салбар	үүнээс, of which:		
							Иргэд	Бусад	Бусад санхүүгийн байгууллага Other financial corporations
Periods, by months	Loans outstanding	Loans	Principal in arrears	Public sector	Private sector	Individuals	Other		
2010 I	2 674 444.5	2 093 793.2	122 464.7	458 186.6	159.8	375 278.9	82 576.4	126.0	45.5
II	2 715 751.1	2 123 853.9	147 254.7	444 642.5	159.3	360 095.9	84 211.7	125.9	49.8
III	2 768 548.3	2 183 364.9	153 354.0	431 829.4	149.1	348 660.1	82 848.0	124.0	48.2
IV	2 764 871.2	2 209 829.6	139 045.2	415 996.4	93.0	339 477.1	76 371.2	37.1	18.1
V	2 852 717.4	2 310 437.6	127 498.5	414 781.3	81.0	340 878.7	73 773.3	37.4	10.9
VI	2 882 629.3	2 367 050.8	112 653.0	402 925.6	81.0	331 134.3	71 668.0	37.0	5.3
VII	2 971 993.3	2 447 021.7	110 511.5	414 460.1	83.1	337 865.7	75 949.9	43.4	518.0
VIII	3 022 044.7	2 526 125.9	85 443.2	410 475.6	82.6	330 818.9	79 224.6	42.2	307.2
IX	3 085 352.1	2 598 330.8	75 818.8	411 202.5	82.5	331 868.1	79 163.0	42.8	46.0
X	3 090 290.4	2 609 386.6	78 628.9	402 274.9	81.0	327 269.7	74 831.9	41.8	50.5
XI	3 112 494.3	2 651 322.4	90 223.4	370 948.5	81.0	297 546.2	73 255.0	36.3	30.0
XII	3 264 778.0	2 799 863.4	90 557.1	374 357.6	0.0	307 283.3	67 007.7	36.5	30.0
2011 I	3 440 265.1	2 975 812.1	102 970.3	361 482.7	0.0	295 562.5	65 745.5	142.2	32.4
II	3 526 303.0	3 053 334.9	112 551.5	360 416.6	0.0	295 891.4	64 352.9	142.4	30.0
III	3 730 831.5	3 278 230.3	80 518.5	372 082.8	0.0	309 074.9	62 110.5	856.1	41.2
IV	3 973 879.1	3 510 236.0	82 175.9	381 467.2	0.0	319 602.8	60 977.0	855.0	32.4
V	4 246 818.9	3 773 411.1	75 774.0	397 633.8	27.8	339 868.3	56 847.2	851.7	38.9
VI	4 552 791.3	4 092 375.6	69 878.3	390 537.4	27.8	333 211.2	53 408.6	3 849.9	39.8
VII	4 681 399.2	4 228 143.3	71 349.3	381 906.6	27.8	325 855.9	52 530.5	3 442.7	49.7
VIII	4 870 802.7	4 427 856.9	67 014.4	375 931.5	27.8	321 055.0	51 440.5	3 335.1	73.2
IX	5 059 077.4	4 641 346.2	60 477.6	357 253.6	25.9	293 861.7	59 945.3	3 335.0	85.7
X	5 221 908.3	4 803 393.2	70 990.7	347 524.4	23.9	290 674.7	53 566.4	3 162.4	97.1
XI	5 438 738.9	5 024 079.8	71 500.7	343 158.4	23.9	284 633.8	55 567.3	2 849.2	84.2
XII	5 641 233.7	5 237 535.7	73 736.9	329 961.1	0.0	277 384.7	51 522.6	985.3	68.5
2012 I	5 647 628.3	5 247 166.8	73 822.9	326 638.5	0.0	274 230.0	51 359.8	984.7	64.1
II	5 706 234.3	5 321 745.4	61 172.1	323 316.7	0.0	269 260.6	52 958.9	1 035.4	61.8
III**	5 781 506.0	5 399 905.4	61 438.1	320 162.6	0.0	271 811.2	47 453.7	838.9	58.8

Тайлбар: ** Урьдчилсан гүйцэтгэлээр
Note: ** Preliminary estimates

7.6 АРИЛЖААНЫ БАНКНЫ ХАДГАЛАМЖ, ЗЭЭЛИЙН САРЫН ХҮҮ, 2012 оны 2 дугаар сарын эцэст
MONTHLY DEPOSIT AND LENDING RATES OF COMMERCIAL BANKS, at the end of February, 2012

Арилжааны банкны нэр	Хадгаламжийн хүүний сарын дундаж хувь				Хугацааны эцэст зарласан зээлийн хүүний сарын дундаж хувь		
	Average deposit rate				Average lending rate announced at the end of the period		
	Төгрөгийн Domestic currency		Валютын Foreign currency		Үйлдвэрлэл Enterprise	Худалдаа Trade	Иргэд Individuals
	Хугацаагүй Demand	0-1 жил Time & Saving	Хугацаагүй Demand	0-1 жил Time & Saving			
Голомт	0.6	0.7-1.3	0.2	0.4-0.5	0.5-2.3	0.9-2.3	0.7-2.3
Капитал	0.5	0.5-1.3	0.1-0.3	0.2-1.3	0.8-1.3	1.7-2.1	1.5-1.7
Хадгаламж	0.6	0.5-1.2	0.1-0.2	0.3-0.6	1.6-2.5	1.2-2.4	1.0-2.7
Хаан	0.5	0.3-1.3	0.1-0.2	0.1-0.5	1.2-2.2	1.2-2.2	1.3-3.0
Худалдаа, хөгжил	0.3-0.5	0.7-1.2	0.1-0.2	0.1-0.7	1.0-1.6	0.6-1.1	1.0-1.2
Тээвэр, хөгжил	0.7	1.2-1.5	0.1-0.3	0.1-0.7	-	-	-
Эрэл	0.5-0.7	0.6-1.5	0.3	0.3-0.6	1.1-2.6	1.1-2.6	1.1-2.6
Кредит	0.4	0.9-1.0	0.1	-	-	-	1.5-1.7
Улаанбаатар хот	0.5	0.7-1.3	0.3	0.2-0.9	0.6-1.4	2.0-2.3	1.1-2.3
Төрийн банк	0.6	0.6-1.2	0.1-0.2	0.1-0.4	-	-	-
Капитрон	0.4-0.6	0.5-1.2	0.1-0.3	0.1-0.7	1.8-2.2	1.8-2.2	2.0-2.2
Хас	0.5-0.6	0.6-1.1	0.1-0.3	0.2-0.6	1.5-3.0	1.5-3.5	1.5-3.5
Үндэсний хөрөнгө оруулалтын банк	0.5	0.5-1.3	0.1-0.2	0.3-0.7	0.9-1.0	1.0-1.4	1.0-1.4
Чингис хаан	-	-	-	-	1.3-1.5	1.5	1.5

Зээлийн жилийн хүү, сар бүрийн эцэст, хувиар
Annual loan's rate, at the end of every month, by percent

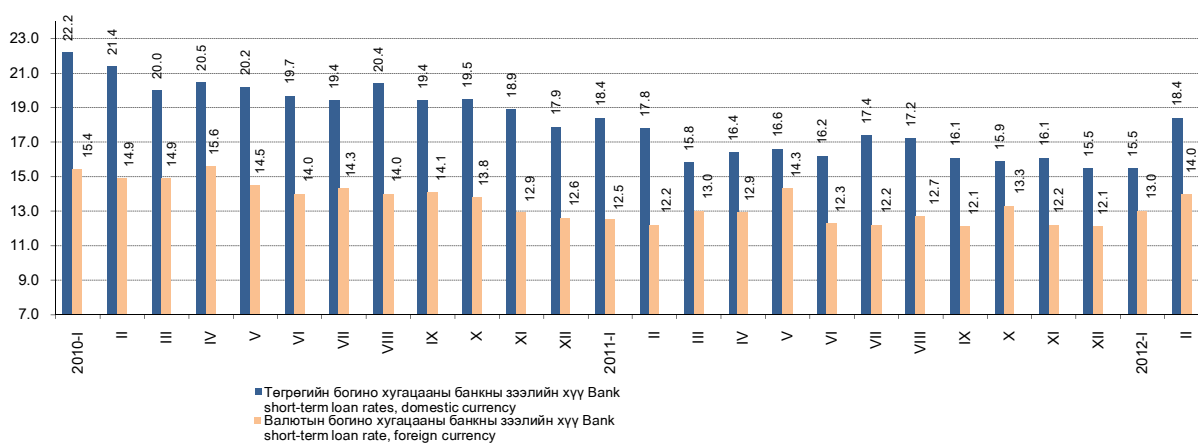

Бүлэг 7. Мөнгө, зээл, үнэт цаасны зах зээл

7.7 ҮНЭТ ЦААСНЫ ЗАХ ЗЭЭЛИЙН ҮЗҮҮЛЭЛТ***, сар бүрийн эцэст
INDICATORS OF STOCK MARKET***, at the end of every month

Арилжааны үндсэн үзүүлэлт	Main indicators of Stock market	хэмжих нэгж	measuring unit	2012 II	2012 III
Арилжаа явагдсан өдрийн тоо	Number of trading days in current month	тоо	number	19	21
Үнэт цаас нь бүртгэгдсэн компанийн тоо:	Number of registered companies:	тоо	number	332	332
Үүнээс:	of which:				
- төрийн өмчийн (100 хувь)	- state owned (100 percent)	тоо	number	23	23
- төрийн өмчийн оролцоотой	- state partially owned	тоо	number	29	29
- хувийн өмчийн	- private	тоо	number	280	280
Зах зээлийн үнэлгээ	Market capitalization in current month	сая төг	mln.tog	2 112 021.7	2 025 990.8
Үнэт цаасны гүйлгээний дүн	Total turnover of stocks in current month	сая төг	mln.tog	2 642.3	3 009.7
Үүнээс: - Компанийн хувьцаа	of which: - Company stock	сая төг	mln.tog	2 642.3	2 835.1
- Компанийн бонд	- Company bond	сая төг	mln.togrogs	-	174.6
Арилжсан үнэт цаасны тоо бүгд	Total securities traded	мян.ш	thous.pcs	7 189.4	4 528.4
Үүнээс: - Компанийн хувьцаа	of which: - Company stock	мян.ш	thous.pcs	7 189.4	4 511.0
- Компанийн бонд	- Company bond	мян.ш	thous.pieces	-	17.4
Дундаж ханш (үнэт цаасны нэр төрлөөр)	Average price (by securities types)				
- Компанийн хувьцаа	- Company stock	төг	tog	367.5	628.5
Нийт хийгдсэн хэлцлийн тоо	Total deals made	тоо	number	9 281	12 871
Үүнээс: - тухайн сард	of which: - made in current month	тоо	number	4 221	3 590
Өдрийн дундаж	Daily average				
- үнийн дүнгээр	- value	сая төг	mln.tog	139.1	143.3
- тоо ширхэгээр	- number	мян.ш	thous.pcs	378.4	215.6
ТОП-20 индекс	TOP-20 index				
- дундаж	- average			20 802.7	21 527.6
- хамгийн их	- maximum			21 658.0	21 747.6
- хамгийн бага	- minimum			19 946.5	20 875.5
- хаалт	- close			21 658.0	20 875.5
Төвлөрсөн хадгаламжинд тухайн сард нээлгэсэн данс	Accounts opened in center deposits, at current month	тоо	number	50 894	19 195
- аж ахуйн нэгж, байгууллага	of which: - enterprise	тоо	number	11	15
- иргэн	- citizen	тоо	number	50 883	19 180
Брокер, дилерийн компани	Broker, dealer company	тоо	number	76	78

7.8 ИДЭВХТЭЙ АРИЛЖСАН ҮНЭТ ЦААС, 2012 оны 3 дугаар сарын эцэст
WHICH HAD MOST ACTIVE SOLD STOCKS, at the end of March, 2012

Компанийн нэр	Company name	Тухайн сард арилжсан үнэт цаас, ш	Хаалтын ханш Closing price		Ханшийн өөрчлөлт, тухайн сард Price change, in the current month
			2012.II.29	2012.III.30	
РЕМИКОН	REMICON	2 054 267	192	189	- 3
ГЕРМЕС ЦЕНТР	GERMES CENTER	619 344	81	83	2
ХӨХ ГАН	KHUKH GAN	399 662	183	188	5
ЖЕНКО ТУР БЮРО	JENCO TOUR BUREAU	360 951	95	94	- 1
ОЛЛОО	OLLOO	308 721	188	170	- 18
УЛСЫН ИХ ДЭЛГҮҮР	STATE DEP. STORE	147 879	520	515	- 5
СОЛОНГО ИМПЕКС	SOLONGO IMPEX	137 561	874	1 328	454
МОНИНЖБАР	MONINJBAR	82 986	170	196	26
АПУ	APU	79 940	4 350	4 450	100
ХАЙ БИ ОЙЛ	HAI BI OIL	60 664	171	175	4
ТАВАН ТОЛГОЙ	TAVAN TOLGOI	39 365	11 500	10 501	- 999
СИЛИКАТ	SILICATE	26 342	225	225	0
НАКО ТУЛШ	NACO TULSH	22 635	190	175	- 15
МОНГОЛИА ДЕВЕЛОПМЕНТ РЕСОРСЕС	MONGOLIA DEVELOPMENT RESOURCES	21 325	1 000	990	- 10
ШАРЫН ГОЛ	SHARIIN GOL	19 382	11 100	10 401	- 699
ЭРЭЭНЦАВ	EREENTSAV	12 508	570	1 500	930
ТАЛХ ЧИХЭР	TALKH CHIHER	10 716	12 000	12 000	0
ЧАЦАРГАНА	CHATSARGANA	10 101	1 610	2 001	391
МОНГОЛ СЕКЬЮРИТИЕС	MONGOL SECURITIES	10 000	828	828	0
БАГАНУУР	BAGANUUR	7 917	8 400	7 999	- 401

Эх сурвалж: *** Монголын хөрөнгийн биржийн сарын мэдээ
Source: *** Monthly statistical data, Mongolian Stock Exchange

7.9 ХАНШ НЬ ХАМГИЙН ИХ ӨССӨН ҮНЭТ ЦААС, 2012 оны 3 дугаар сарын эцэст
WHICH HAD MOST INCREASED STOCK'S PRICE, at the end of March, 2012

Компанийн нэр	Company name	Тухайн сард арилжсан үнэт цаас, ш Stocks traded in the current month, by number of stocks	Хаалтын ханш Closing price		Ханшийн өөрчлөлт, тухайн сард Price change, in the current month
			2012.II.29	2012.III.30	
МОНАСАР	MON-ASAR	199	5 914	13 000	7 086
ЦАГААН ТОЛГОЙ	TSAGAAN TOLGOI	312	2 512	8 828	6 316
ГАЗАР СҮЛЖМЭЛ	GAZAR SULJMEI	2	10 846	14 260	3 414
ХАР ТАРВАГАТАЙ	KHAR TARVAGATAI	23	4 025	7 038	3 013
НОЁТ ХАЙРХАН	NOYOT KHAIRKHAN	27	1 035	2 350	1 315
БАЯН АЛДАР	BAYAN-ALDAR	374	1 382	2 645	1 263
ЭРЭЭНЦАВ	EREENTSAV	12 508	570	1 500	930
ЭРДЭНЭТ СУВРАГА	ERDENET SUVRAGA	23	2 753	3 639	886
ХАНЫН МАТЕРИАЛ	KHANIIN MATERIAL	75	609	1 405	796
ЖУУЛЧИН ГОВЬ	JUULCHIN GOBI	80	4 021	4 800	779
ХАРГИА	KHARGIA	29	3 901	4 648	747
ХАНГАЛ	KHANGAL	154	1 394	2 000	606
СОР	SOR	2 864	2 700	3 300	600
СЭЛЭНГЭ СҮРЭГ	SELENGE SUREG	302	1 100	1 672	572
СОЛОНГО ИМПЕКС	SOLONGO IMPEX	137 561	874	1 328	454
ЧАЦАРГАНА	CHATSARGANA	10 101	1 610	2 001	391
АЗЫК	AZIK	10	691	913	222
МОННАБ	MON NAB	24	591	780	189
ХӨДӨӨ ТЭЭВЭР	KHUDUU TEEVER	11	173	261	88
ХҮНС АРХАНГАЙ	KHUNS ARKHANGAI	7	220	258	38

7.10 ХАНШ НЬ ХАМГИЙН ИХ БУУРСАН ҮНЭТ ЦААС, 2012 оны 3 дугаар сарын эцэст
WHICH HAD MOST DECLINED STOCK'S PRICE, at the end of March, 2012

Компанийн нэр	Company name	Тухайн сард арилжсан үнэт цаас, ш Stocks traded in the current month, by number of stocks	Хаалтын ханш Closing price		Ханшийн өөрчлөлт, тухайн сард Price change, in the current month
			2012.II.29	2012.III.30	
ТЭЭВЭР ДАРХАН	TEEVER DARKHAN	7	25 000	21 300	- 3 700
МОГОЙН ГОЛ	MOGOIN GOL	1 879	25 800	23 002	- 2 798
ИХ БАРИЛГА	IKH BARILGA	220	7 777	5 700	- 2 077
ШИВЭЭ ОВОО	SHIVEE OVOO	2 092	13 503	12 000	- 1 503
БУЛИГААР	BULIGAAR	122	6 001	5 000	- 1 001
ТАВАН ТОЛГОЙ	TAVAN TOLGOI	39 365	11 500	10 501	- 999
ХИШИГ УУЛ	KHISHIG UUL	34	1 785	1 300	- 485
АЛМААС	ALMAAS	465	2 500	2 040	- 460
ЭРДЭНЭТ ХҮНС	ERDENET KHUNS	35	1 184	729	- 455
ГУТАЛ	GUTAL	5 760	3 700	3 300	- 400
БӨХӨГ	BUKHUG	10	3 600	3 201	- 399
ЭСГИЙ ГУТАЛ-1	ESGII GUTAL	242	1 848	1 571	- 277
БАЯЛАГ НАЛАЙХ	BAYALAG NALAIKH	1 461	1 100	850	- 250
АГРОТЕХИМПЕКС	AGRO TECH IMPEX	1 200	2 200	2 000	- 200
НЭХЭЭСГҮЙ ЭДЛЭЛ	NEKHEESGUI EDLEL	20	2 200	2 001	- 199
ДАРХАН ХҮНС	DARKHAN KHUNS	336	1 800	1 615	- 185
ОРХОН ДАЛАЙ	ORKHON DALAI	305	1 580	1 400	- 180
ХАСУ МАНДАЛ	KHASU MANDAL	202	1 600	1 450	- 150
БӨӨНИЙ ХУДАЛДАА	BUUNII KHUDALDAA	1 309	775	632	- 143
ОЛЛОО	OLLOO	308 721	188	170	- 18

VIII.УЛСЫН НЭГДСЭН ТӨСӨВ
GENERAL GOVERNMENT BUDGET

8.1 УЛСЫН НЭГДСЭН ТӨСВИЙН ОРЛОГО, ЗАРЛАГА, оны үнээр, жил бүрийн эхний улирлын байдлаар
REVENUE & EXPENDITURE OF GENERAL GOVERNMENT, at current prices, as first quarter of selected years

сая төг mln. tog.

Орлого, зарлагын төрөл	Types of revenue and expenditure	2011 I-III			2012 I-III		
		Улсын нэгдсэн төсөв General Gov't	Улсын төсөв Central Gov't	Орон нутгийн төсөв Local Gov't	Улсын нэгдсэн төсөв General Gov't	Улсын төсөв Central Gov't	Орон нутгийн төсөв Local Gov't
Төсвийн орлого		Revenue of the budget					
Нийт орлого, тусламжийн дүн	Total revenue & grants	925 387.8	619 436.8	114 398.9	1 056 901.7	720 776.9	164 485.8
Тогтворжуулалтын сан	Stabilization fund	20 680.0	20 680.0	-	8 074.3	8 074.3	-
Нийт тэнцвэржүүлсэн орлого ба тусламжийн дүн	Total equilibrated revenue and grants	904 707.7	598 756.9	114 398.9	1 048 827.5	712 702.6	164 485.8
Урсгал орлого	Current revenue	902 736.1	574 565.1	103 815.5	1 045 276.0	671 926.0	148 185.8
Татварын орлого	Tax revenue	799 891.7	492 061.2	83 475.0	936 611.9	580 145.9	131 440.5
1 Орлогын албан татвар	1 Income tax	206 031.2	159 657.8	46 373.4	220 322.5	146 912.5	73 410.0
Аж ахуйн нэгжийн	Corporate	110 777.5	110 777.5	-	146 907.7	146 907.7	-
Хүн амын	Individuals	46 373.4	-	46 373.4	73 410.0	-	73 410.0
Зарим бүтээгдэхүүний үнийн өсөлтийн	Price increase tax of some products	48 880.3	48 880.3	-	4.8	4.8	-
2 Нийгмийн даатгалын шимтгэл	2 Social security contribution	96 383.3	-	-	133 064.0	-	-
3 Өмчийн татвар	3 Property tax	3 621.9	-	3 621.9	4 610.2	-	4 610.2
4 Дотоодын бараа, үйлчилгээний албан татвар	4 Taxes on goods & services	260 706.5	258 647.0	2 059.4	339 684.1	337 572.8	2 111.4
Нэмэгдсэн өртгийн албан татвар	Value added tax	194 167.2	194 167.2	-	273 035.4	273 035.4	-
Онцгой албан татвар	Excise tax	62 562.8	62 562.8	-	61 745.9	61 745.9	-
Тусгай зориулалтын орлого	Income of special purposes	3 976.4	1 917.0	2 059.4	4 902.8	2 791.5	2 111.4
5 Гадаад худалдааны татварын орлого	5 Taxes on foreign trade	61 349.3	61 349.3	-	71 787.6	71 787.6	-
6 Бусад татвар	6 Other taxes	171 799.5	12 407.0	31 420.3	167 143.4	23 873.1	51 309.0
Татварын бус орлого	Non-tax revenue	102 844.4	82 503.9	20 340.5	108 664.1	91 780.1	16 745.2
Хөрөнгийн орлого	Capital revenue	1 971.7	-	1 971.7	2 517.5	-	2 517.5
Тусламжийн орлого	Grants and transfers	-	24 191.8	8 611.8	1 034.0	40 776.6	13 782.6
Төсвийн зарлага		Expenditure of the budget					
Нийт зарлага ба эргэж төлөгдөх цэвэр зээл	Total expenditure & net lending	821 478.4	512 632.4	60 514.7	1 104 823.9	825 820.2	86 801.1
Нийт зарлага	Total expenditure	813 322.5	504 476.5	60 514.7	1 080 300.7	801 297.1	86 801.1
Урсгал зардал	Current expenditure	739 765.0	446 460.8	44 979.8	862 457.2	600 430.6	70 062.4
1 Бараа, үйлчилгээний зардал	1 Expenditure on goods & services	309 067.8	290 631.6	33 370.4	386 535.5	358 942.3	46 212.0
Цалин, хөлс	Wages & salaries	189 728.0	171 517.8	16 555.6	232 971.0	211 646.3	19 289.8
Нийгмийн даатгалын шимтгэл	Social security contribution	17 316.4	15 387.4	1 718.7	21 467.7	19 254.4	1 995.5
Бараа, үйлчилгээний бусад зардал	Goods & services expenses	119 339.8	103 726.4	15 096.1	153 564.5	128 041.6	24 926.7
2 Зээлийн үйлчилгээний төлбөр	2 Interest payments	13 458.8	13 458.8	-	20 901.2	20 901.2	-
3 Татаас ба шилжүүлэг	3 Subsidies & transfers	417 238.4	142 370.4	11 609.4	455 020.5	220 587.1	23 850.4
Орон нутгийн төсөвт өгөх санхүүгийн дэмжлэг	Grants to local government	-	8 611.8	-	-	13 782.6	-
Хөрөнгийн зардал	Capital expenditure	73 557.5	58 015.6	15 534.9	217 843.5	200 866.5	16 738.7
Дотоод эх үүсвэрээр	Internal sources	71 471.2	55 929.3	15 534.9	207 353.4	190 376.4	16 738.7
Хөрөнгө оруулалт	Investment	65 747.5	51 934.7	13 805.8	194 882.0	181 283.7	13 360.1
Их засварын зардал	Capital repairs	2 721.1	2 721.1	-	7 929.8	7 929.8	-
Геологи хайгуулын	Geological survey	-	-	-	300.0	300.0	-
Ойжуулалт, байгаль орчны бусад арга хэмжээ	Forest, other environment expenditure	730.5	730.5	-	-	-	-
Улсын нөөц бүрдүүлэх	Acquisition of stock	2 272.1	543.0	-	4 241.6	862.9	3 378.7
Гадаад эх үүсвэрээр	External sources	2 086.4	2 086.4	-	10 490.1	10 490.1	-
Эргэж төлөгдөх цэвэр зээл	Lending (net)	8 155.9	8 155.9	-	24 523.2	24 523.2	-
Гадаад зээлээр санхүүжих төсөл	Foreign financed projects	1 171.1	1 171.1	-	6 974.5	6 974.5	-
Эргэж төлөгдөх цэвэр зээл	Other lending minus repayments	6 984.8	6 984.8	-	17 548.7	17 548.7	-

8.2 ОРОН НУТГИЙН ТӨСВИЙН ГҮЙЦЭТГЭЛ, оны үнээр, жил бүрийн эхний улирлын байдлаар
ACTUAL LOCAL BUDGET, at current prices, as first quarter of selected years

Аймаг, нийслэл Aimags and the Capital	Нийт орлого		Орлого*		Нийт зарлага		Зарлага**		Нийт орлого, зарлагын харьцаа, %		Орлого, зарлагын харьцаа, %	
	Total revenue		Revenue		Total expenditure		Expenditure		Total revenue to total expenditure ratio, %		Ratio of Revenue to expenditure, %	
	2011 I-III	2012 I-III	2011 I-III	2012 I-III	2011 I-III	2012 I-III	2011 I-III	2012 I-III	2011 I-III	2012 I-III	2011 I-III	2012 I-III
БҮГД/TOTAL	114 398.9	164 485.8	105 787.2	150 703.2	60 514.7	86 801.1	50 814.2	64 887.3	189.0	189.5	208.2	232.3
	Баруун бүс				Western region							
Дүн/Subtotal	8 140.5	10 464.9	3 832.8	5 903.9	7 393.6	9 034.1	7 393.6	9 034.1	110.1	115.8	51.8	65.4
БӨ/BO	1 362.6	1 704.6	612.6	754.6	1 369.5	1 340.1	1 369.5	1 340.1	99.5	127.2	44.7	56.3
ГО/GO	1 161.4	2 119.8	1 050.3	2 119.8	1 287.7	1 545.4	1 287.7	1 545.4	90.2	137.2	81.6	137.2
ЗА/ZA	2 038.3	2 573.0	675.0	864.4	1 704.0	2 635.8	1 704.0	2 635.8	119.6	97.6	39.6	32.8
УБ/UB	2 162.8	2 707.1	632.9	804.7	1 536.7	2 041.5	1 536.7	2 041.5	140.7	132.6	41.2	39.4
ХО/КНО	1 415.4	1 360.4	861.9	1 360.4	1 495.7	1 471.3	1 495.7	1 471.3	94.6	92.5	57.6	92.5
	Хангайн бүс				Khangai region							
Дүн/Subtotal	21 330.1	27 252.8	18 025.4	20 228.6	12 295.3	25 939.2	7 895.3	11 230.4	173.5	105.1	228.3	180.1
АР/AR	1 793.6	2 702.9	698.9	1 162.9	1 347.9	1 826.1	1 347.9	1 826.1	133.1	148.0	51.9	63.7
БХ/БКН	1 838.7	2 655.8	788.7	888.5	1 359.4	2 215.7	1 359.4	2 215.7	135.3	119.9	58.0	40.1
БУ/БУ	961.9	1 972.3	961.9	1 418.1	1 123.7	1 503.0	1 123.7	1 503.0	85.6	131.2	85.6	94.3
ОР/ОР	13 992.6	14 862.0	13 992.6	14 862.0	5 446.6	15 962.2	5 446.6	15 962.2	256.9	93.1	1336.9	1 185.8
ӨВ/ӨВ	829.2	2 458.4	829.2	860.7	1 265.2	2 255.8	1 265.2	2 255.8	65.5	109.0	65.5	38.2
ХӨ/КНС	1 914.1	2 601.5	754.1	1 036.5	1 752.5	2 176.4	1 752.5	2 176.4	109.2	119.5	43.0	47.6
	Төвийн бүс				Central region							
Дүн/Subtotal	33 629.4	49 724.4	32 630.0	47 527.0	9 570.2	22 223.5	9 269.7	15 018.4	351.4	223.7	352.0	316.5
ГС/GS	592.7	1 204.4	493.4	727.1	716.9	825.4	716.9	825.4	82.7	145.9	68.8	88.1
ДА/ДА	2 194.8	2 722.2	2 194.8	2 722.2	1 454.2	2 435.8	1 153.7	1 318.9	150.9	111.8	190.2	206.4
ДО/ДО	2 025.4	2 744.3	2 025.4	2 744.3	1 002.7	1 776.1	1 002.7	1 776.1	202.0	154.5	202.0	154.5
ДУ/ДУ	1 606.8	2 156.8	706.8	806.8	1 227.6	1 146.8	1 227.6	1 146.8	130.9	188.1	57.6	70.4
ӨМ/ӨМ	23 613.2	35 446.5	23 613.2	35 446.5	1 808.4	10 084.7	1 808.4	4 496.6	1305.8	351.5	1305.8	788.3
СЭ/СЕ	2 176.0	3 006.7	2 176.0	3 006.7	1 850.5	3 260.4	1 850.5	2 760.4	117.6	92.2	117.6	108.9
ТӨ/ТО	1 420.4	2 443.5	1 420.4	2 073.4	1 510.0	2 694.4	1 510.0	2 694.4	94.1	90.7	94.1	77.0
	Зүүн бүс				Eastern region							
Дүн/Subtotal	5 148.1	4 958.3	5 148.1	4 958.3	3 627.9	4 297.3	3 627.9	4 297.3	141.9	115.4	141.9	115.4
ДД/DD	1 776.2	2 037.2	1 776.2	2 037.2	1 147.5	1 381.1	1 147.5	1 381.1	154.8	147.5	154.8	147.5
СҮ/SU	1 772.4	1 255.4	1 772.4	1 255.4	1 327.1	1 281.7	1 327.1	1 281.7	133.6	98.0	133.6	98.0
ХЭ/КНЕ	1 599.5	1 665.7	1 599.5	1 665.7	1 153.3	1 634.5	1 153.3	1 634.5	138.7	101.9	138.7	101.9
	Улаанбаатар				Ulaanbaatar							
Дүн/Subtotal	46 150.8	72 085.5	46 150.8	72 085.5	27 627.8	25 307.0	22 627.8	25 307.0	167.0	284.8	204.0	284.8
УБ/UB	46 150.8	72 085.5	46 150.8	72 085.5	27 627.8	25 307.0	22 627.8	25 307.0	167.0	284.8	204.0	284.8

-Тайлбар: * Улсын төсвөөс олгож байгаа санхүүгийн дэмжлэг ороогүй

** Орон нутгийн төсвөөс улсын төсөвт төвлөрүүлэх орлого ороогүй

- Note: * Not included in grants from Central Gov't Budget

** Not included in transfers to Central Gov't Budget

8.3 ОРОН НУТГИЙН ТӨСВӨӨС УЛСЫН ТӨСӨВТ ТӨВЛӨРҮҮЛЭХ ОРЛОГЫН ГҮЙЦЭТГЭЛ,
оны үнээр, жил бүрийн эхний улирлын байдлаар
GRANTS FROM LOCAL GOV'T TO CENTRAL GOV'T, at current prices, as first quarter
of selected years

Аймаг, нийслэл Aimags and the Capital	2011 I-III	2012 I-III	2012 I-III 2011 I-III %
БҮГД/TOTAL	9 700.5	21 913.9	225.9
ДА/ДА	300.5	1 116.9	371.7
ОР/ОР	4 400.0	14 708.8	334.3
ӨМ/ӨМ	-	5 588.1	-
СЭ/СЕ	-	500.0	-
УБ/UB	5 000.0	-	-

8.4 УЛСЫН НЭГДСЭН ТӨСВИЙН ЗАРЛАГЫН ГҮЙЦЭТГЭЛ, үйл ажиллагааны чиглэлээр, оны үнээр, жил бүрийн эхний улирлын байдлаар
ACTUAL EXPENDITURE OF GENERAL GOVERNMENT, by function, at current prices, as first quarter of selected years

		сая төг mln. tog.		
Үйл ажиллагааны чиглэл	Function	2011 I-III	2012 I-III	$\frac{2012 \text{ I-III}}{2011 \text{ I-III}}$ %
НИЙТ ЗАРЛАГА БА ЦЭВЭР ЗЭЭЛИЙН ДҮН	TOTAL EXPENDITURE AND NET LENDING	821 478.4	1 104 823.9	134.5
Улсын нийтлэг үйлчилгээ	Public service activities	152 427.1	204 532.1	134.2
Нийтийн ерөнхий үйлчилгээ	General public services	86 684.2	112 321.1	129.6
Батлан хамгаалах үйл ажиллагаа	Military defence	27 984.5	40 759.0	145.6
Нийгмийн хэв журам, аюулгүй байдлын үйл ажиллагаа	Public order and safety	37 758.4	51 452.0	136.3
Нийгмийн үйлчилгээ	Social affairs	635 413.4	755 722.5	118.9
Боловсролын үйл ажиллагаа	Education	126 082.1	201 999.0	160.2
Эрүүл мэндийн үйл ажиллагаа	Health	58 041.9	84 848.1	146.2
Нийгмийн даатгал, нийгмийн халамжийн үйл ажиллагаа	Social insurance and welfare services	433 755.7	436 374.5	100.6
Орон сууц, нийтийн аж ахуй, хот байгуулалтын үйл ажиллагаа	Housing and community amenities	3 679.6	8 815.0	239.6
Соёл урлаг, амралт, спортын үйл ажиллагаа	Recreation, culture, art and sport	13 854.0	23 685.9	171.0
Эдийн засгийн үйл ажиллагаа	Economic affairs	91 053.3	197 128.5	216.5
Эрчим хүч, дулаан хангамж	Fuel and energy	28 299.7	62 542.9	221.0
Хөдөө аж ахуй, ойн аж ахуй	Agriculture and forestry	12 313.4	18 788.2	152.6
Эрдэс баялаг, уул уурхай, үйлдвэр, барилга	Mining, mineral resources, industry, and construction	4 935.1	7 010.5	142.1
Тээвэр холбоо	Transportation and communication	22 982.1	52 161.1	227.0
Эдийн засгийн бусад	Other economic affairs	22 523.0	56 625.7	251.4
Ангилдаагүй бусад зардал	Unclassified expenditure	33 842.4	60 933.1	180.0
Тохируулга	Adjustment	-91 257.7	-113 492.3	124.4

8.5 УЛСЫН НЭГДСЭН ТӨСВИЙН ЗАРЛАГА, төсвийн ерөнхийлөн захирагчаар, оны үнээр, жил бүрийн эхний улирлын байдлаар
EXPENDITURE OF GENERAL GOVERNMENT, by Portfolio of Ministers, at current prices, as first quarter of selected years

		сая төг mln. tog.		
ТӨСВИЙН ЕРӨНХИЙЛӨН ЗАХИРАГЧ	PORTFOLIO OF MINISTERS	2011 I-III	2012 I-III	$\frac{2012 \text{ I-III}}{2011 \text{ I-III}}$ %
Монгол улсын ерөнхийлөгчийн тамгын газрын дарга	Head of the office of the President of Mongolia	609.3	741.8	121.7
Монгол улсын их хурлын тамгын газрын дарга	Speaker of The Great Hural (Parliament) of Mongolia	2 996.6	3 373.2	112.6
Монгол улсын үндсэн хуулийн цэцийн дарга	Chairman of Constitutional Court	71.0	90.1	126.8
Улсын дээд шүүхийн ерөнхий шүүгч	General Judge Supreme Court	242.9	266.9	109.9
Шүүхийн ерөнхий зөвлөлийн дарга	Chairman of General Council of Court	2 745.7	3 730.7	135.9
Улсын ерөнхий прокурор	General Prosecutor of Mongolia	1 947.1	2 905.4	149.2
Үндэсний аюулгүй байдлын зөвлөлийн нарийн бичгийн дарга	Secretariat National Security Council of Mongolia	181.3	253.7	140.0
Монгол улсын ерөнхий сайд	Prime Minister of Mongolia	6 185.6	8 853.2	143.1
Монгол улсын тэргүүн шадар сайд	First Deputy Premier of Mongolia	3 672.3	-	-
Монгол улсын шадар сайд	Deputy Premier of Mongolia	15 260.1	23 456.3	153.7
Засгийн газрын хэрэг эрхлэх газрын дарга	Cabinet Secretariat of Government of Mongolia	2 508.1	6 702.6	267.2
Сангийн сайд	Minister of Finance	40 720.2	50 229.3	123.4
Хууль зүй, дотоод хэргийн сайд	Minister of Justice and Internal Affairs	50 270.8	63 403.2	126.1
Байгаль орчин, аялал жуулчлалын сайд	Minister of Nature, Environment and Tourism	6 492.3	7 600.0	117.1
Батлан хамгаалахын сайд	Minister of Defense	17 135.0	24 245.2	141.5
Боловсрол, соёл, шинжлэх ухааны сайд	Minister of Education, Culture and Science	134 232.4	215 373.3	160.4
Гадаад харилцааны сайд	Minister of Foreign Affairs and Trade	5 446.2	6 674.8	122.6
Нийгмийн хамгаалал, хөдөлмөрийн сайд	Minister of Social Welfare and Labour	89 825.2	142 758.2	158.9
Хүнс, хөдөө аж ахуй, хөнгөн үйлдвэрийн сайд	Minister of Food, Agriculture and Light Industry	12 486.6	16 772.1	134.3
Эрүүл мэндийн сайд	Minister of Health	59 621.0	91 769.9	153.9
Зам тээвэр, барилга, хот байгуулалтын сайд	Minister of Roads, Transportation, Construction and Urban Development	26 696.1	58 061.0	217.5
Эрдэс баялаг, эрчим хүчний сайд	Minister of Mineral resources and Energy	29 712.8	69 525.6	234.0
Төрийн албаны зөвлөлийн дарга	Chairman of Government Service Council	63.7	75.9	119.3
Сонгуулийн ерөнхий хорооны дарга	Chairman of General Election Commission	58.4	48.1	82.3
Хүний эрхийн үндэсний комиссын дарга	Chairman of National Human Rights Commission	73.7	86.6	117.5
Улсын ерөнхий аудитор	National General Auditor	193.0	242.1	125.5
Санхүүгийн зохицуулах хорооны дарга	Chairman of Financial Regulatory Commission	201.7	347.1	172.1
Үндэсний статистикийн хорооны дарга	Chairman of National Statistical Office	1 153.1	1 160.5	100.6
Цагаатгах ажлыг удирдан зохион байгуулах комиссын дарга	Chairman of State Commission on Management and Organization Rehabilitation Political Repression	153.9	111.1	72.2
Авлигатай тэмцэх газрын дарга	Chairman of Independent authority against corruption	619.6	1 087.0	175.4
Монголын үндэсний олон нийтийн радио телевиз	Mongolian National Public Radio and Television	1 056.7	1 352.1	128.0

(Хүснэгт 8.5-ын үргэлжлэл Table 8.5 continuation)

Аймаг, нийслэлийн Засаг даргын болон ИТХ-ын даргын төсвийн багц	<i>Heads of Hural's of Representatives of the citizens and Aimag and the Capital Governors budget batch</i>	2011 I-III	2012 I-III	<u>2012 I-III</u> % 2011 I-III
БҮГД	TOTAL	60 514.7	86 801.1	143.4
Баруун бүс	Western region	7 393.6	9 034.1	122.2
Баян-Өлгий	<i>Bayan-Olgii</i>	1 369.5	1 340.1	97.9
Говь-Алтай	<i>Govi-Altai</i>	1 287.7	1 545.4	120.0
Завхан	<i>Zavkhan</i>	1 704.0	2 635.8	154.7
Увс	<i>Uvs</i>	1 536.7	2 041.5	132.9
Ховд	<i>Khovd</i>	1 495.7	1 471.3	98.4
Хангайн бүс	Khangaï region	12 295.3	25 939.2	211.0
Архангай	<i>Arkhangai</i>	1 347.9	1 826.1	135.5
Баянхонгор	<i>Bayankhongor</i>	1 359.4	2 215.7	163.0
Булган	<i>Bulgan</i>	1 123.7	1 503.0	133.8
Орхон	<i>Orkhon</i>	5 446.6	15 962.2	293.1
Өвөрхангай	<i>Ovorkhangai</i>	1 265.2	2 255.8	178.3
Хөвсгөл	<i>Khovsgol</i>	1 752.5	2 176.4	124.2
Төвийн бүс	Central region	9 570.2	22 223.5	232.2
Говьсүмбэр	<i>Govisumber</i>	716.9	825.4	115.1
Дархан-Уул	<i>Darkhan-Uul</i>	1 454.2	2 435.8	167.5
Дорноговь	<i>Dornogovi</i>	1 002.7	1 776.1	177.1
Дундговь	<i>Dundgovi</i>	1 227.6	1 146.8	93.4
Өмнөговь	<i>Omnogovi</i>	1 808.4	10 084.7	557.7
Сэлэнгэ	<i>Selenge</i>	1 850.5	3 260.4	176.2
Төв	<i>Tov</i>	1 510.0	2 694.4	178.4
Зүүн бүс	Eastern region	3 627.9	4 297.3	118.5
Дорнод	<i>Dornod</i>	1 147.5	1 381.1	120.4
Сүхбаатар	<i>Sukhbaatar</i>	1 327.1	1 281.7	96.6
Хэнтий	<i>Khentii</i>	1 153.3	1 634.5	141.7
Улаанбаатар	Ulaanbaatar	27 627.8	25 307.0	91.6
Улаанбаатар	<i>Ulaanbaatar</i>	27 627.8	25 307.0	91.6

IX. ГАДААД ХУДАЛДАА
EXTERNAL TRADE

9.1 ГАДААД ХУДАЛДААНЫ НИЙТ ЭРГЭЛТ
EXTERNAL TRADE TURNOVER

сая ам.долл *mln. USD*

Хугацаа <i>Periods</i>	Нийт эргэлт <i>Total turnover</i>	Экспорт <i>Exports</i>	Импорт <i>Imports</i>	Тэнцэл (+,-) <i>Balance</i>
2000	1 150.3	535.8	614.5	114.7
2001	1 233.9	596.2	637.7	107.0
2002	1 214.4	524.0	690.4	-166.4
2003	1 406.3	615.4	790.9	128.5
2004	1 888.4	869.1	1 019.3	117.3
2005	2 241.2	1 063.9	1 177.3	110.7
2006	2 977.0	1 542.0	1 435.0	93.1
2007	4 009.3	1 947.5	2 061.8	-114.3
2008	5 779.0	2 534.5	3 244.5	-710.0
2009	4 023.1	1 885.4	2 137.7	-252.3
2010	6 108.6	2 908.5	3 200.1	- 291.6
2011	11 415.9	4 817.5	6 598.4	-1 780.9
2011 I	556.8	208.6	348.2	-139.6
II	474.7	207.3	267.5	- 60.2
III	798.5	326.3	472.2	-145.9
I-III	1 830.0	742.1	1 087.8	- 345.7
2012 I	735.2	240.3	494.9	-254.6
II	734.1	289.6	444.4	- 154.8
III	872.4	353.9	518.6	- 164.7
I-III	2 341.7	883.8	1 457.9	- 574.1
$\frac{2012 \text{ III}}{2012 \text{ II}} \%$	118.8	122.2	116.7	106.4
$\frac{2012 \text{ I-III}}{2011 \text{ I-III}} \%$	128.0	119.1	134.0	166.1

Эх үүсвэр: Засгийн газрын хэрэгжүүлэгч агентлаг Гаалийн ерөнхий газрын мэдээ

Source: Report of the government implementing agency Mongolian Customs General Administration

9.2 ЭКСПОРТ, орноор, жил бүрийн эхний улирлын байдлаар
 EXPORTS, by countries and by the first quarter of selected years

Улс орон	Countries	2010	2011	мян.ам.долл <i>thous.USD</i>			
				2011		2012	
				I-III	III	I-III	III
Дүн	Total	2 908 502.2	4 817 496.3	742 143.1	326 283.0	883 802.9	353 872.9
Европ	Europe	217 368.6	212 104.3	38 457.6	18 177.8	27 267.3	10 824.2
Үүнээс:	Of which:						
Европын холбоо	Countries of EU	128 715.0	95 326.3	13 651.7	3 430.9	9 283.5	3 337.7
Австри	<i>Austria</i>	787.8	714.8	54.7	8.4	63.1	20.5
Бельги	<i>Belgium</i>	510.0	277.8	13.9	3.8	8.4	-
Болгар	<i>Bulgaria</i>	836.1	4.7	-	-	2.2	2.2
Грек	<i>Greece</i>	0.5	3.4	3.4	3.4	-	-
Дани	<i>Denmark</i>	166.5	124.7	2.6	-	8.4	2.2
Ирланд	<i>Ireland</i>	47.7	9.3	-	-	1.8	-
Испани	<i>Spain</i>	141.3	748.1	75.5	55.0	0.5	0.5
Итали	<i>Italy</i>	31 776.6	49 816.1	4 516.2	1 430.0	2 616.9	321.1
Их Британи	<i>United Kingdom</i>	67 387.2	19 973.9	5 207.2	1 001.2	2 313.4	214.1
Кипр	<i>Cyprus</i>	5.5	50.0	-	-	-	-
Латви	<i>Latvia</i>	1.1	119.9	52.3	-	-	-
Литва	<i>Lithuania</i>	-	0.2	0.2	-	-	-
Люксембург	<i>Luxemburg</i>	4.5	46.5	-	-	-	-
Нидерланд	<i>Netherlands</i>	246.9	291.9	42.0	19.0	177.4	62.8
Польш	<i>Poland</i>	435.5	71.3	5.4	0.3	12.3	5.5
Румын	<i>Romania</i>	-	2.5	1.6	-	-	-
Словак	<i>Slovakia</i>	8.3	-	-	-	-	-
Унгар	<i>Hungary</i>	64.2	54.2	2.1	-	0.8	-
Финлянд	<i>Finland</i>	24.7	5.4	0.6	-	77.6	-
Франц	<i>France</i>	3 909.6	7 724.5	384.0	121.4	158.6	10.1
ХБНГУ	<i>Germany</i>	22 052.4	14 919.2	3 218.3	759.8	3 670.7	2 687.5
Чехийн БНУ	<i>Czech Republic</i>	160.6	146.9	-	-	-	-
Швед	<i>Sweden</i>	147.8	221.0	71.7	28.6	171.4	11.0
Европын бусад орнууд	Other countries of Europe	88 653.6	116 778.0	24 806.0	14 746.9	17 983.8	7 486.5
Молдав	<i>Moldavia</i>	33.6	40.3	-	-	-	-
Норвеги	<i>Norway</i>	410.9	436.8	27.6	-	16.9	-
ОХУ	<i>Russian Federation</i>	82 747.9	96 342.4	17 537.6	7 865.0	16 898.3	6 953.7
Серб	<i>Serbia</i>	-	7.0	-	-	-	-
Украин	<i>Ukraine</i>	2 550.9	1 923.5	48.2	-	43.8	23.6
Хорват	<i>Croatia</i>	-	0.3	-	-	-	-
Швейцарь	<i>Switzerland</i>	2 910.3	18 027.7	7 192.6	6 881.9	1 024.8	509.2
Ази	Asia	2 540 388.9	4 505 962.7	681 647.7	297 820.0	828 624.5	333 132.6
Үүнээс:	Of which:						
Зүүн Хойд Ази	NorthEastern Asia	2 499 662.6	4 488 710.3	676 346.3	296 507.7	818 576.2	331 158.9
БНАСАУ	<i>Dem. Rep. of Korea</i>	25.5	2.2	-	-	-	-
БНСУ	<i>Republic of Korea</i>	30 519.9	37 873.3	16 643.2	11 222.2	3 748.9	163.2
БНХАУ	<i>China</i>	2 466 265.5	4 439 860.9	659 192.6	285 038.1	814 200.1	330 863.4
Тайвань	<i>Taiwan</i>	182.0	10.0	10.0	-	-	-
Япон	<i>Japan</i>	2 669.7	10 963.9	500.5	247.4	627.2	132.3
Зүүн Өмнөд Ази	SouthEastern Asia	26 772.1	7 174.8	3 010.9	763.5	2 886.4	260.7
Вьетнам	<i>Vietnam</i>	23 005.3	3 672.5	2 207.2	333.2	1 702.0	-
Лаос	<i>Lao PDR</i>	14.2	7.0	-	-	152.5	-
Малайз	<i>Malaysia</i>	1.8	7.2	0.9	-	-	-
Сингапур	<i>Singapore</i>	2 471.9	3 424.5	763.6	429.5	1 013.6	256.7
Тайланд	<i>Thailand</i>	1 103.9	44.9	39.2	0.8	18.3	4.0
Филиппин	<i>Philippines</i>	175.0	18.7	-	-	-	-

(Хүснэгт 9.2-ийн үргэлжлэл Table 9.2 continuation)

Улс орон	Countries	2010	2011	2011		2012	
				I-III	III	I-III	III
Азийн бусад орнууд	Other countries of Asia	13 954.1	10 077.7	2 290.6	548.8	7 161.9	1 713.0
Азербайжан	<i>Azerbaijan</i>	-	31.9	-	-	-	-
Арабын Бүгд Найрамдах Йемен Улс	<i>Yemen</i>	50.0	-	-	-	-	-
Арабын Нэгдсэн Эмират	<i>United Arab Emirates</i>	510.5	1 604.4	-	-	1 381.3	-
Балба	<i>Nepal</i>	106.6	65.1	-	-	-	-
Израиль	<i>Israel</i>	34.7	19.0	-	-	-	-
Иран	<i>Iran</i>	6 839.3	798.0	798.0	66.4	-	-
Казахстан	<i>Kazakhstan</i>	1 513.6	2 575.1	969.1	242.1	123.8	61.0
Катар	<i>Qatar</i>	911.1	444.0	-	-	-	-
Киргизстан	<i>Kirgizstan</i>	184.2	500.6	18.2	-	-	-
Кувейт	<i>Kuwait</i>	1 395.3	1 054.9	-	-	4.6	-
Ливан	<i>Lebanon</i>	357.4	272.0	61.0	61.0	-	-
Мянмар	<i>Republic of the Union of Myanmar</i>	17.9	-	-	-	-	-
Пакистан	<i>Pakistan</i>	11.3	31.9	-	-	-	-
Саудын Арабын Вант Улс	<i>Saudi Arabia</i>	-	120.0	-	-	-	-
Сири	<i>Syrian Arab Republic</i>	771.2	522.7	134.3	134.3	-	-
Тажикстан	<i>Tajikistan</i>	-	-	-	-	1.3	1.3
Турк	<i>Turkey</i>	205.1	356.9	112.5	-	-	-
Туркменистан	<i>Turkmenistan</i>	13.4	30.8	30.8	30.8	-	-
Узбекистан	<i>Uzbekistan</i>	352.8	202.6	12.5	12.5	185.9	96.7
Энэтхэг	<i>India</i>	679.6	1 447.8	154.2	1.7	5 465.0	1 554.1
Африк	Africa	479.1	485.0	0.5	-	6 345.6	2 662.4
Ангол	<i>Angola</i>	-	-	-	-	322.3	-
Кени	<i>Kenya</i>	38.3	0.5	0.5	-	-	-
Марокко	<i>Morocco</i>	67.9	-	-	-	-	-
Өмнөд Африкийн Бүгд Найрамдах Улс	<i>Republic of South Africa</i>	27.0	484.5	-	-	-	-
Судан	<i>Sudan</i>	-	-	-	-	6 023.3	2 662.4
Танзани	<i>Tanzania</i>	0.1	-	-	-	-	-
Уганда	<i>Uganda</i>	32.0	-	-	-	-	-
Чад	<i>Chad</i>	313.9	-	-	-	-	-
Америк	America	149 926.2	98 493.4	21 947.9	10 199.8	21 444.7	7 231.5
АНУ	<i>USA</i>	6 018.2	5 040.0	828.8	27.7	552.5	416.1
Аргентин	<i>Argentina</i>	6.9	3.8	3.8	-	-	-
Канад	<i>Canada</i>	141 624.3	90 787.6	20 306.0	10 172.1	20 882.8	6 815.5
Куба	<i>Cuba</i>	-	787.6	-	-	-	-
Мексик	<i>Mexico</i>	2 250.2	1 874.5	809.4	-	-	-
Панам	<i>Panama</i>	26.6	-	-	-	-	-
Чили	<i>Chile</i>	-	-	-	-	9.4	-
Австрали	Australia	339.4	450.8	89.4	85.7	120.8	22.2
Австрали	<i>Australia</i>	256.9	424.8	89.4	85.7	100.7	2.1
Шинэ Зеланд	<i>New Zealand</i>	82.5	26.0	-	-	20.1	20.1

9.3 ЭКСПОРТ, барааны бүлгээр, жил бүрийн эхний улирлын байдлаар
EXPORTS, by commodity groups and by the first quarter of selected years

Барааны бүлэг	Commodity groups	2010	2011	мян.ам.долл <i>thous.USD</i>			
				2011		2012	
				I-III	III	I-III	III
Дүн	Total	2 908 502.2	4 817 496.3	742 143.1	326 283.0	883 802.9	353 872.9
Мал, амьтад, тэдгээрээс гаралтай бүтээгдэхүүн	<i>Live animals, animals origin products</i>	69 384.3	39 946.9	6 751.7	3 503.2	6 089.6	2 623.0
Ургамлын гаралтай бүтээгдэхүүн	<i>Vegetable origin products</i>	447.9	5 196.8	57.2	0.1	246.8	108.1
Мал, амьтан, болон ургамлын гаралтай өөх, тос	<i>Animal & vegetable fat & oil</i>	4.6	10.5	-	-	0.3	0.3
Хүнсний бэлэн бүтээгдэхүүн	<i>Food products</i>	6 051.2	7 824.7	2 485.3	628.3	2 863.5	349.3
Эрдэс бүтээгдэхүүн	<i>Mineral products</i>	2 354 476.0	4 299 412.1	659 755.8	282 182.6	810 358.2	325 333.6
Хими, химийн үйлдвэрийн бүтээгдэхүүн	<i>Chemical & chemical industry products</i>	97.4	206.3	41.6	0.2	21.6	13.9
Хуванцар, каучук, түүгээр хийсэн эдлэл	<i>Plastics, rubber, & articles thereof</i>	1 426.7	1 520.0	220.6	183.7	71.0	36.5
Түүхий болон боловсруулсан арьс, шир, ангийн үс, эдгээрээр хийсэн эдлэл	<i>Raw & processed hides, skins, fur & articles thereof</i>	32 532.4	51 130.1	12 755.9	5 677.4	11 736.7	4 448.1
Мод, модон эдлэл	<i>Wood & wooden articles</i>	412.4	457.9	118.9	25.5	237.1	127.1
Целлюлоз, цаас картон, тэдгээрээр хийсэн зүйл	<i>Cellulose, paper, cardboard & articles thereof</i>	324.4	353.7	38.4	23.3	9.1	6.7
Нэхмэл, нэхмэл бүтээгдэхүүн	<i>Textiles & textile articles</i>	216 340.8	241 477.4	14 949.2	6 261.7	15 038.9	7 588.1
Гутал, малгай, шүхэр, өд, хиймэл цэцэг	<i>Footwear, headwear, umbrellas, feather & artificial flowers</i>	761.8	2 032.0	265.2	12.7	190.6	8.5
Чулуу, гөлтгөнө, цемент, шөрмөсөн чулуун зүйлс, шил, шилэн сав	<i>Articles of stone, plaster, cement, asbestos, glass & glassware</i>	102.5	100.9	24.4	24.4	8.9	3.2
Үнэт, хагас үнэт чулуу, металл гоёлын зүйлс	<i>Natural or cultured stones, precious metal, jewellery</i>	178 351.5	109 916.1	32 913.7	22 842.1	20 857.5	6 802.2
Үндсэн төмөрлөг, түүгээр хийсэн бүтээгдэхүүн	<i>Base metals & articles thereof</i>	22 158.2	25 668.8	6 276.9	3 287.8	4 439.4	1 469.1
Машин, механик төхөөрөмж, цахилгаан хэрэгсэл, дуу хураагч, зурагт, тэдгээрийн сэлбэг, эд анги	<i>Machinery, equipment, electric appliances, recorders, TV sets & spare parts</i>	9 339.7	13 700.0	2 636.1	627.0	2 926.1	587.7
Авто, агаарын замын тээврийн хэрэгсэл, тэдгээрийн эд анги	<i>Auto, air transport vehicles & their spare parts</i>	13 477.0	9 553.7	2 102.8	640.0	8 080.5	4 124.6
Хараа зүй, гэрэл, кино зураг, хэмжүүр, хяналт, эмнэлэг, мэс заслын багаж, цаг, хөгжмийн зэмсэг	<i>Optical, photographic, cinematographic, measuring control, medical, surgical & musical instruments, watches</i>	745.1	5 794.6	117.1	79.2	188.8	56.5
Үйлдвэрийн төрөл бүрийн бараа	<i>Various industrial goods</i>	2 021.6	3 157.5	599.0	252.4	437.6	185.7
Бусад	<i>Other</i>	46.8	36.1	33.2	31.6	0.7	0.7

9.4 ЭКСПОРТЫН ЗАРИМ НЭРИЙН БАРАА, орноор, жил бүрийн эхний улирлын байдлаар
EXPORTS BY SOME COMMODITIES, by countries and by the first quarter of selected yearsмян.ам.долл *thous.USD*

Улс орон	Countries	Цайрын хүдэр, баяжмал <i>Zinc ores and concentrate</i>		Зэсийн баяжмал <i>Copper concentrate</i>		Төмрийн хүдэр <i>Iron ores</i>	
		2011 I-III	2012 I-III	2011 I-III	2012 I-III	2011 I-III	2012 I-III
Дүн	Total	48 225.3	30 307.0	241 696.0	198 629.4	75 279.2	107 717.6
БНХАУ	<i>China</i>	48 225.3	30 307.0	241 696.0	198 629.4	75 279.2	107 717.6

(Хүснэгт 9.4-ийн үргэлжлэл *Table 9.4 continuation*)

Улс орон	Countries	Чулуун нүүрс <i>Bituminous coal</i>		Молибдений хүдэр ба баяжмал <i>Molybdenium ores and concentrate</i>		Жоншны хүдэр ба баяжмал <i>Fluor spar ores and concentrate</i>	
		2011 I-III	2012 I-III	2011 I-III	2012 I-III	2011 I-III	2012 I-III
Дүн	Total	201 659.6	358 834.7	12 385.7	10 069.2	17 340.3	19 172.0
БНСУ	<i>Republic of Korea</i>	-	-	9 116.5	3 148.0	68.4	-
БНХАУ	<i>China</i>	198 226.9	353 414.2	2 459.8	6 921.2	3 118.4	4 170.9
Их Британи	<i>United Kingdom</i>	3 358.5	-	-	-	-	-
Мексик	<i>Mexico</i>	-	-	809.4	-	-	-
ОХУ	<i>Russian Federation</i>	74.2	177.4	-	-	13 990.3	14 799.6
Украин	<i>Ukraine</i>	-	-	-	-	32.1	42.1
Бусад	<i>Other</i>	-	5 243.1	-	-	131.0	159.4

(Хүснэгт 9.4-ийн үргэлжлэл *Table 9.4 continuation*)

Улс орон	Countries	Самнасан ноолуур <i>Combed goat down</i>		Боловсруулаагүй буюу хагас боловсруулсан алт <i>Gold, unwrought or in semi-manufactured forms</i>		Битүү хоолойтой цамц, задгай энгэртэй цамц, хантааз болон сүлжмэл гадуур цамц <i>Jerseys, pullovers, cardigans, knitted or crocheted</i>	
		2011 I-III	2012 I-III	2011 I-III	2012 I-III	2011 I-III	2012 I-III
Дүн	Total	1 530.4	8 133.1	32 842.9	20 823.2	261.8	98.1
БНСУ	<i>Republic of Korea</i>	-	-	6 120.9	-	-	-
БНХАУ	<i>China</i>	-	6 513.9	-	-	-	-
Итали	<i>Italy</i>	1 460.4	1 347.3	-	-	-	3.3
Их Британи	<i>United Kingdom</i>	21.2	-	-	-	238.1	25.3
Канад	<i>Canada</i>	-	-	20 133.8	20 823.2	-	2.5
ОХУ	<i>Russian Federation</i>	-	-	-	-	10.0	6.2
ХБНГУ	<i>Germany</i>	-	-	-	-	7.1	10.0
Энэтхэг	<i>India</i>	48.7	221.9	-	-	-	-
Швейцарь	<i>Switzerland</i>	-	-	6 588.2	-	-	-
Япон	<i>Japan</i>	-	50.0	-	-	6.5	50.7

(Хүснэгт 9.4-ийн үргэлжлэл *Table 9.4 continuation*)

Улс орон	Countries	Хонины самнаагүй ноос <i>Sheep wool</i>		Хонь, хурганы боловсруулсан арьс буюу шеврет <i>Sheep or lamb skin leather</i>		Ямаа, ишигний боловсруулсан арьс буюу шевро <i>Goat or kid skin leather</i>	
		2011 I-III	2012 I-III	2011 I-III	2012 I-III	2011 I-III	2012 I-III
Дүн	Total	3 059.9	928.3	6 080.0	5 851.4	3 866.7	2 744.4
БНСУ	<i>Republic of Korea</i>	-	-	243.8	-	172.3	56.7
БНХАУ	<i>China</i>	2 930.2	716.7	5 836.2	5 851.4	2 660.4	2 363.6
Вьетнам	<i>Viet Nam</i>	-	-	-	-	-	239.4
Итали	<i>Italy</i>	-	-	-	-	968.5	84.7
ОХУ	<i>Russian Federation</i>	30.8	43.5	-	-	-	-
Турк	<i>Turkey</i>	-	-	-	-	65.5	-
ХБНГУ	<i>Germany</i>	-	168.0	-	-	-	-
Энэтхэг	<i>India</i>	98.7	-	-	-	-	-
Япон	<i>Japan</i>	0.1	-	-	-	-	-

9.5 ЭКСПОРТЫН ГОЛ НЭРИЙН БАРАА, жил бүрийн эхний улирлын байдлаар
EXPORTS BY SOME COMMODITIES, by the first quarter of selected years

Гол нэр төрлийн бараа	Main commodities	Хэмжих нэгж	Measurement unit	мян.ам.долл thous.USD					
				2011 I-III		2012 I-III		2012 I-III / 2011 I-III %	
				Тоо хэмжээ Volume	Үнийн дүн Value	Тоо хэмжээ Volume	Үнийн дүн Value	Тоо хэмжээ Volume	Үнийн дүн Value
Үхрийн хөлдүү мах	Frozen beef	т	t	1 351.5	2 908.9	-	-	-	-
Адууны мах	Horse meat	т	t	73.8	139.3	250.1	639.8	339.1	459.3
Малын дайвар бүтээгдэхүүн	Edible meet offal	т	t	242.5	52.5	868.9	487.2	358.4	928.0
Богийн өлөн гэдэс	Intestine	т	t	229.6	1 971.3	101.0	2 863.2	44.0	145.2
Боловсруулаагүй буюу хагас боловсруулсан алт	Gold, unwrought or in semi-manufactured forms	т	t	0.8	32 842.9	0.5	20 823.2	56.7	63.4
Зэсийн баяжмал	Copper concentrate	мян.т	thous.t	138.1	241 696.0	140.1	198 629.4	101.4	82.2
Молибдений хүдэр ба баяжмал	Molybdenium ores and concentrate	мян.т	thous.t	1.0	12 385.7	1.1	10 069.2	105.3	81.3
Жоншны хүдэр ба баяжмал	Fluor spar ores and concentrate	мян.т	thous.t	89.5	17 340.3	88.7	19 172.0	99.2	110.6
Төмрийн хүдэр	Iron ores	мян.т	thous.t	909.9	75 279.2	1 478.6	107 717.6	162.5	143.1
Цайрын хүдэр, баяжмал	Zinc concentrate	мян.т	thous.t	40.0	48 225.3	31.5	30 307.0	78.5	62.8
Тунгаасан зэс ба хайлш	Refined copper & copper alloys	т	t	640.5	6 062.4	520.1	4 117.5	81.2	67.9
Хонь, хурганы боловсруулсан арьс буюу шеврет	Sheep or lamb skin leather	сая дм ²	mln.dm ²	69.2	6 080.0	68.9	5 851.4	99.5	96.2
Ямаа, ишигний боловсруулсан арьс буюу шевро	Goat or kid skin leather	сая дм ²	mln.dm ²	46.5	3 866.7	26.5	2 744.4	56.9	71.0
Адууны шир	Horse hide	мян.ш	thous.p	98.3	1 031.4	56.5	670.7	57.5	65.0
Хонины самнаагүй ноос	Sheep wool	т	t	3 148.6	3 059.9	736.0	928.3	23.4	30.3
Бохир ноолуур	Greezy cashmere	т	t	38.0	2 199.1	24.3	938.8	63.9	42.7
Самнасан ноолуур	Combed goat down	т	t	15.6	1 530.4	89.6	8 133.1	576.4	531.4
Сүлжмэл футболка, майк	T-shirts and singlets, knitted or crochehated	мян.ш	thous.p	1.1	30.3	1.1	27.9	98.8	92.1
Битүү, хоолойтой цамц, задгай энгэртэй цамц, хантааз болон сүлжмэл гадуур цамц	Jerseys, pullovers, similar articles, knitted	мян.ш	thous.p	8.6	261.8	3.2	98.1	36.6	37.5
Оёмол гадуур хувцас	Clothes	мян.ам.долл	thous.USD	-	1.9	-	1.7	-	89.5
Оёмол дотуур хувцас	Underwear clothes	мян.ш	thous.p	0.1	2.8	-	-	-	-
Хөнжил ба аяны хөнжил	Blankets & travelling rugs	ш	p	3 896	189.7	2 192	104.2	56.3	54.9
Нүүрс	Coal	мян.т	thous.t	2 934.5	202 603.0	3 400.8	367 423.7	115.9	181.4
Үүнээс: Чулуун нүүрс	Of which: Bituminous coal	мян.т	thous.t	2 918.5	201 659.6	3 279.2	358 834.7	112.4	177.9
Боловсруулаагүй газрын тос	Crude petroleum oils	мян.баррель	thous.barrel	498.4	46 280.1	750.2	75 376.1	150.5	162.9

9.6 ИМПОРТ, орноор, жил бүрийн эхний улирлын байдлаар
IMPORTS, by countries and by the first quarter of selected years

Улс орон	Countries	2010	2011	мян.ам.долл <i>thous.USD</i>			
				2011		2012	
				I-III	III	I-III	III
Дүн	Total	3 200 053.3	6 598 358.1	1 087 837.6	472 182.4	1 457 888.7	518 563.3
Европ	Europe	1 422 244.4	2 575 635.5	452 399.6	193 339.4	658 362.0	173 177.1
Үүнээс;	Of which;						
Европын холбоо	Countries of EU	313 249.6	709 614.7	147 201.5	77 939.3	149 335.3	50 033.4
Австри	<i>Austria</i>	3 565.2	17 343.9	883.3	487.4	2 458.7	1 088.7
Бельги	<i>Belgium</i>	13 319.6	22 718.9	1 982.6	395.7	4 703.5	553.6
Болгар	<i>Bulgaria</i>	2 931.9	4 702.1	801.2	68.9	864.1	135.9
Грек	<i>Greece</i>	298.1	509.9	127.6	3.2	89.6	4.1
Дани	<i>Denmark</i>	4 555.4	6 054.3	940.6	619.4	990.8	465.6
Ирланд	<i>Ireland</i>	910.6	4 029.9	925.7	595.3	2 799.9	380.0
Испани	<i>Spain</i>	5 963.2	12 500.5	4 524.0	1 319.0	4 320.5	2 668.6
Итали	<i>Italy</i>	23 091.7	39 477.8	6 902.8	2 011.9	11 876.4	4 026.9
Их Британи	<i>United Kingdom</i>	19 959.2	47 425.9	5 291.9	2 122.1	16 524.0	5 165.9
Кипр	<i>Cyprus</i>	1 186.9	1 019.7	11.6	6.8	132.3	85.2
Латви	<i>Latvia</i>	2 346.8	2 461.7	356.3	91.2	1 338.0	12.3
Литва	<i>Lithuania</i>	1 572.5	15 571.0	1 040.9	417.0	5 633.4	101.4
Люксембург	<i>Luxemburg</i>	74.8	349.3	123.8	74.5	86.2	24.0
Мальта	<i>Malta</i>	85.2	104.1	47.7	-	0.1	-
Нидерланд	<i>Netherlands</i>	12 918.5	19 301.5	3 032.4	514.8	4 569.1	2 132.4
Польш	<i>Poland</i>	29 367.4	46 868.0	7 882.7	3 088.8	9 662.6	2 729.8
Португаль	<i>Portugal</i>	267.6	364.1	35.7	20.7	111.5	37.5
Румын	<i>Romania</i>	1 710.8	2 680.0	357.7	128.6	749.4	339.3
Словак	<i>Slovakia</i>	1 524.6	2 216.5	317.8	104.5	189.2	52.1
Словени	<i>Slovenia</i>	4 090.6	6 684.7	1 158.0	762.0	2 297.3	1 536.7
Унгар	<i>Hungary</i>	4 532.5	7 045.0	1 566.3	553.7	1 934.6	458.3
Финлянд	<i>Finland</i>	12 961.6	18 089.6	962.8	308.5	2 629.4	224.4
Франц	<i>France</i>	52 774.7	100 214.6	22 301.6	3 435.7	8 394.1	3 807.1
ХБНГУ	<i>Germany</i>	87 243.8	273 639.0	80 264.8	58 968.7	47 049.9	20 006.8
Чехийн БНУ	<i>Czech Republic</i>	8 128.2	9 760.0	1 558.5	538.3	5 227.0	2 200.0
Швед	<i>Sweden</i>	16 733.8	48 121.5	3 652.8	1 236.8	14 453.9	1 588.4
Эстони	<i>Estonia</i>	1 134.4	361.1	150.4	65.8	249.8	208.5
Европын бусад орнууд	Other countries of Euroj	1 108 994.8	1 866 020.7	305 198.1	115 400.1	509 026.7	123 143.7
Албани	<i>Albania</i>	53.1	102.9	1.1	0.8	2.3	0.9
Белорусь	<i>Belarus</i>	15 212.2	72 314.0	11 451.7	10 263.7	29 015.4	1 124.1
Босни Герцеговина	<i>Bosnia and Herzegovina</i>	37.6	137.7	10.3	-	24.6	22.3
Исланд	<i>Iceland</i>	12.1	7.8	4.5	4.5	1.8	1.8
Лихтенштейн Вант улс	<i>Liechtenstein</i>	22.6	3.1	-	-	0.4	-
Македони	<i>Macedonia</i>	41.4	109.4	11.7	8.1	9.3	6.9
Молдав	<i>Moldavia</i>	229.3	94.2	38.1	15.7	12.8	10.8
Монако	<i>Monaco</i>	16.6	0.1	-	-	0.1	-
Норвеги	<i>Norway</i>	342.3	449.1	92.1	18.5	90.8	5.7
ОХУ	<i>Russian Federation</i>	1 046 695.2	1 624 705.8	245 463.2	81 459.3	453 408.0	118 660.2
Серби	<i>Serbia</i>	370.6	522.4	49.7	38.1	30.3	2.5
Украин	<i>Ukraine</i>	41 627.1	153 372.1	47 030.6	23 311.1	19 081.2	2 900.4
Хорват	<i>Croatia</i>	119.9	303.1	51.6	6.9	88.2	32.5
Швейцарь	<i>Switzerland</i>	4 212.8	13 898.9	993.5	273.4	7 261.5	375.6
Югослав	<i>Yugoslavia</i>	2.0	-	-	-	-	-
Ази	Asia	1 519 796.5	3 190 084.0	495 476.7	235 174.8	577 610.0	253 995.4
Үүнээс:	Of which:						
Зүүн Хойд Ази	Northeastern Asia	1 355 282.5	2 880 608.7	438 527.8	210 062.6	506 453.9	223 071.4
БНАСАУ	<i>Dem. Rep. of Korea</i>	798.5	780.4	275.2	133.1	129.2	69.2
БНСУ	<i>Republic of Korea</i>	181 781.9	356 725.1	57 349.6	27 035.5	93 524.7	39 935.0
БНХАУ	<i>China</i>	970 976.0	2 023 881.3	286 616.1	143 329.6	303 934.2	139 026.0
Тайвань	<i>Taiwan</i>	5 238.1	8 996.2	1 752.8	1 095.6	3 436.9	2 132.2
Япон	<i>Japan</i>	196 488.0	490 225.7	92 534.1	38 468.8	105 428.9	41 909.0
Зүүн Өмнөд Ази	Southeastern Asia	120 701.3	195 521.5	34 125.7	12 195.3	44 207.3	15 292.1
Вьетнам	<i>Viet Nam</i>	12 360.2	15 223.7	2 418.9	535.0	3 287.0	970.3
Индонез	<i>Indonesia</i>	6 383.9	11 718.6	2 336.9	885.2	3 000.7	1 340.1
Камбожи	<i>Cambodia</i>	29.9	72.4	7.4	4.0	69.2	27.9
Лаос	<i>Lao PDR</i>	5.9	81.1	12.8	0.4	0.8	0.8
Малайз	<i>Malaysia</i>	31 306.0	64 665.9	10 372.6	4 615.2	15 861.2	5 181.2
Сингапур	<i>Singapore</i>	51 040.2	69 454.0	15 421.5	4 459.7	14 602.2	3 784.7
Тайланд	<i>Thailand</i>	18 351.9	32 368.2	3 250.4	1 570.5	6 992.2	3 860.7
Филиппин	<i>Philippines</i>	1 223.3	1 937.6	305.2	125.3	394.0	126.3

(Хүснэгт 9.6-гийн үргэлжлэл Table 9.6 continuation)

Улс орон	Countries	2010	2011	2011		2012	
				I-III	III	I-III	III
Азийн бусад орнууд	Other countries of Asia	43 812.6	113 953.7	22 823.1	12 916.8	26 948.8	15 631.9
Азербайжан	Azerbaijan	281.4	442.1	172.1	61.7	187.6	1.4
Арабын Бүгд Найрамдах Йемен Улс	Republic of Yemen	0.7	-	-	-	-	-
Арабын Нэгдсэн Эмират	United Arab Emirates	238.8	5 077.7	91.3	20.1	536.6	45.8
Армен	Armenia	29.9	15.4	-	-	-	-
Афганистан	Afghanistan	-	0.9	-	-	-	-
Балба	Nepal	42.6	47.5	12.9	5.0	36.8	-
Бангладеш	Bangladesh	620.4	1 235.7	272.6	128.5	277.4	111.5
Бахрейн	Bahrain	0.7	10.8	-	-	-	-
Гурж	Georgia	444.2	652.6	54.8	-	145.2	-
Иран	Iran	1 109.6	507.8	156.0	52.4	79.0	5.6
Израиль	Israel	2 156.4	2 050.7	396.7	39.7	328.1	81.0
Иордан	Jordan	6.7	12.6	1.2	0.2	-	-
Казахстан	Kazakhstan	8 339.4	16 941.0	3 974.2	1 587.7	3 586.9	860.5
Катар	Qatar	9.1	43.8	-	-	-	-
Киргизстан	Kirgizstan	1 904.5	1 866.0	250.7	30.2	191.7	78.3
Кувейт	Kuwait	59.9	0.9	-	-	-	-
Мальдив	Maldives	-	-	-	-	0.2	-
Мянмар	Republic of the Union of Myanmar	28.8	17.8	5.0	-	0.9	0.9
Оман	Oman	-	143.9	28.9	-	32.2	6.4
Пакистан	Pakistan	256.0	895.3	303.3	115.4	114.2	8.9
Саудын Арабын Вант Улс	Saudi Arabia	148.6	197.0	75.5	0.6	40.8	-
Сири	Syrian Arab Republic	11.4	35.2	-	-	-	-
Тажикстан	Tajikistan	0.1	8.8	-	-	0.4	0.3
Турк	Turkey	9 645.8	36 835.5	2 376.0	717.0	7 503.4	2 738.9
Туркменистан	Turkmenistan	-	-	-	-	26.2	-
Узбекистан	Uzbekistan	67.8	456.7	6.3	0.1	1 070.6	379.8
Фиджи	Fiji	0.1	0.6	0.3	-	-	-
Шри-Ланк	Sri-Lanka	1 596.4	1 056.4	287.4	142.6	220.6	3.1
Энэтхэг	India	16 813.3	45 401.0	14 357.8	10 015.6	12 570.0	11 309.8
Африк	Africa	9 466.5	14 832.8	8 597.0	73.5	1 906.6	925.6
Алжир	Algeria	2.6	2.9	-	-	-	-
Египет	Egypt	265.6	1 476.3	16.4	1.1	241.6	108.7
Зимбабве	Zimbabwe	-	84.3	-	-	0.3	0.3
Камерун	Rebuplic of Cameroon	0.2	10.2	-	-	-	-
Кени	Kenya	1.3	-	-	-	-	-
Конго	Democratic Republic of the Congo	-	-	-	-	0.6	0.6
Маврикий (Брит)	Mauritius	13.5	290.3	2.0	0.4	9.7	7.3
Мавритани	Mauritania	2.2	3.2	-	-	0.2	-
Мадагаскар	Madagascar	1.2	4.7	-	-	0.8	0.8
Мали	Mali	1.7	112.2	-	-	-	-
Марокко	Morocco	12.8	44.9	3.6	2.5	13.2	4.0
Намиби	Namibia	16.9	-	-	-	0.1	-
Ниуэ	Niue	1.2	-	-	-	0.1	0.1
Өмнөд Африкийн Бүгд Найрамдах Улс	Republic of South Africa	8 849.3	12 138.1	8 397.4	10.5	1 415.1	765.6
Свазиленд	Kingdom of Swaziland	-	1.0	-	-	-	-
Сейшелийн аралын Бүгд Найрамдах Улс	Seychelles	67.7	75.2	-	-	-	-
Сенегал	Senegal	10.1	15.7	7.3	3.3	-	-
Сьерра-Леоне	Sierra leone	1.2	2.8	-	-	0.9	0.9
Токелау арал	Tokelau	1.6	1.5	1.5	-	-	-
Тунис	Tunisia	217.0	547.8	147.3	47.5	222.1	37.4
Чад	Chad	-	21.6	21.6	8.4	-	-
Этиоп	Ethopia	0.3	-	-	-	1.9	-
Америк	America	199 276.5	706 462.6	112 416.7	37 984.3	191 104.9	83 935.2
АНУ	USA	158 915.3	536 024.6	82 235.2	25 644.6	162 367.3	76 726.2
Аргентин	Argentina	4 571.8	9 619.2	2 650.5	885.1	1 319.4	133.9
Аруба	Aruba	1.4	2.3	2.3	-	-	-
Багамын арал	Bahamas	8.0	2.6	-	-	-	-
Бразил	Brazil	5 567.1	11 804.7	3 540.7	1 615.2	799.8	170.9
Бүгд Найрамдах Доминикан Улс	Dominican Republic	7.8	15.5	1.9	-	6.4	4.0
Венесуэл	Venezuela	-	9.4	7.8	-	1.2	-
Виргиний арлууд, Британи	British virgin islands	-	1.4	-	-	-	-
Гайти	Haiti	0.2	0.4	-	-	-	-
Гватемал	Guatemala	6.0	345.3	340.2	339.0	0.6	0.6
Гондурас	Honduras	2.4	9.1	-	-	0.7	-
Гренланд	Greenland	0.7	-	-	-	-	-
Доминикан	Dominica	14.1	3.5	-	-	3.1	-
Канад	Canada	22 312.8	128 286.6	19 066.3	8 415.3	17 547.4	5 657.6
Колумба	Colombia	170.8	1 895.0	726.0	229.3	12.5	-
Коста Рика	Costa Rica	64.4	40.2	34.7	25.9	43.6	0.2
Куба	Cuba	30.4	35.5	-	-	12.7	12.7
Мексик	Mexico	6 164.8	9 772.3	3 417.5	821.4	1 340.5	653.5
Никарагуа	Nicaragua	2.5	0.2	-	-	4.7	4.6
Перу	Peru	28.1	32.8	6.1	-	15.2	7.8
Пуэрто-Рико	Puerto rico	0.5	13.6	-	-	0.7	0.7
Суринам	Republic of Suriname	0.2	-	-	-	-	-
Уругвай	Uruguay	745.1	-	-	-	11.5	11.5
Чили	Chile	606.2	8 190.1	369.6	7.5	7 588.8	551.1
Эквадор	Ecuador	49.4	345.6	8.6	-	26.4	-
Эл Сальвадор	El salvador	4.2	11.2	8.4	-	0.1	-
Ямайка	Jamaica	2.4	1.5	0.9	0.9	2.3	-
Австрали	Australia	49 269.3	111 343.4	18 947.5	5 610.3	28 905.2	6 530.0
Австрали	Australia	38 619.3	94 320.7	13 865.7	2 625.7	22 488.6	3 435.6
Дорнод Самоа	American samoa	0.7	-	-	-	-	-
Кука арал	The Cook islands	-	5.5	-	-	-	-
Шинэ Зеланд	New Zealand	10 649.3	17 017.2	5 081.8	2 984.6	6 416.6	3 094.4

Бүлэг 9. Гадаад худалдаа

9.7 ИМПОРТ, барааны бүлгээр, жил бүрийн эхний улирлын байдлаар
 IMPORTS, by commodity groups and by the first quarter of selected years

Барааны бүлэг	Commodity groups	2010	2011	мян.ам.долл <i>thous.USD</i>			
				2011		2012	
				I-III	III	I-III	III
Дүн	Total	3 200 053.3	6 598 358.1	1 087 837.6	472 182.4	1 457 888.7	518 563.3
Мал, амьтад, тэдгээрээс гаралтай бүтээгдэхүүн	<i>Live animals, animals origin products</i>	27 676.2	42 369.8	9 520.5	4 405.8	13 860.7	4 216.4
Ургамлын гаралтай бүтээгдэхүүн	<i>Vegetable origin products</i>	89 448.5	71 115.1	12 699.2	4 428.2	16 015.0	4 488.7
Мал, амьтан, болон ургамлын гаралтай өөх, тос	<i>Animal & vegetable fat & oil</i>	27 761.8	36 777.5	6 138.4	2 116.6	7 526.6	1 571.2
Хүнсний бэлэн бүтээгдэхүүн	<i>Food products</i>	239 709.5	332 819.7	59 212.2	22 990.1	70 343.6	21 934.0
Эрдэс бүтээгдэхүүн	<i>Mineral products</i>	754 903.9	1 274 427.4	196 553.7	64 099.2	373 476.7	99 229.6
Хими, химийн үйлдвэрийн бүтээгдэхүүн	<i>Chemical & chemical industry products</i>	168 238.8	255 384.6	41 394.0	17 869.8	53 436.4	22 776.7
Хуванцар, каучук, түүгээр хийсэн эдлэл	<i>Plastics, rubber, & articles thereof</i>	109 567.6	229 832.8	35 032.1	13 325.4	44 481.6	18 426.4
Түүхий болон боловсруулсан арьс, шир, ангийн үс, эдгээрээр хийсэн эдлэл	<i>Raw & processed hides, skins, fur & articles thereof</i>	2 802.5	5 901.1	946.3	332.6	1 507.5	507.9
Мод, модон эдлэл	<i>Wood & wooden articles</i>	17 594.9	31 709.7	3 893.8	2 249.7	4 860.4	2 293.9
Целлюлоз, цаас картон, тэдгээрээр хийсэн зүйл	<i>Cellulose, paper, cardboard & articles thereof</i>	46 244.1	65 035.7	13 019.4	5 419.7	11 253.4	3 565.1
Нэхмэл, нэхмэл бүтээгдэхүүн	<i>Textiles & textile articles</i>	36 628.6	50 076.0	7 785.4	2 918.4	10 373.4	4 010.0
Гутал, малгай, шүхэр, өд, хиймэл цэцэг	<i>Footwear, headwear, umbrellas, feather & artificial flowers</i>	7 209.6	11 935.7	1 582.2	462.4	2 952.1	1 381.8
Чулуу, гөлтгөнө, цемент, шөрмөсөн чулуун зүйлс, шил, шилэн сав	<i>Articles of stone, plaster, cement, asbestos, glass & glassware</i>	59 984.3	110 178.6	15 037.0	5 335.4	23 606.2	8 753.3
Үнэт, хагас үнэт чулуу, металл гоёлын зүйлс	<i>Natural or cultured stones, precious metal, jewellery</i>	1 370.8	2 891.8	260.1	152.2	773.1	324.1
Үндсэн төмөрлөг, түүгээр хийсэн бүтээгдэхүүн	<i>Base metals & articles thereof</i>	203 127.7	594 532.1	61 430.1	28 049.9	99 532.0	45 519.6
Машин, механик төхөөрөмж, цахилгаан хэрэгсэл, дуу хураагч, зурагт, тэдгээрийн сэлбэг, эд анги	<i>Machinery, equipment, electric appliances, recorders, TV sets & spare parts</i>	681 267.5	1 783 948.1	309 608.5	160 187.8	326 266.9	121 907.5
Авто, агаарын замын тээврийн хэрэгсэл, тэдгээрийн эд анги	<i>Auto, air transport vehicles & their spare parts</i>	607 578.9	1 512 923.5	285 840.3	126 503.3	351 333.5	145 362.3
Хараа зүй, гэрэл, кино зураг, хэмжүүр, хяналт, эмнэлэг, мэс заслын багаж, цаг, хөгжмийн зэмсэг	<i>Optical, photographic, cinematographic, measuring control, medical, surgical & musical instruments, watches</i>	42 164.0	75 480.9	13 876.1	4 872.7	23 912.6	5 151.7
Үйлдвэрийн төрөл бүрийн бараа	<i>Various industrial goods</i>	57 825.9	100 784.0	13 904.4	6 435.0	21 925.0	7 090.8
Бусад	<i>Other</i>	18 948.3	10 233.8	104.0	28.5	452.0	52.4

9.8 ИМПОРТЫН ЗАРИМ НЭРИЙН БАРАА, орноор, жил бүрийн эхний улирлын байдлаар
 IMPORTS BY SOME COMMODITIES, by countries and by the first quarter of selected years

Улс, орон	Countries	мян.ам.долл <i>thous.USD</i>					
		Гурил <i>Flour</i>		Төмс <i>Potato</i>		Ногоон цай <i>Green tea</i>	
		2011 I-III	2012 I-III	2011 I-III	2012 I-III	2011 I-III	2012 I-III
Дүн	Total	4 277.2	6 098.0	165.3	67.3	460.4	503.5
БНСУ	<i>Republic of Korea</i>	3.2	1.9	-	-	-	-
БНХАУ	<i>China</i>	2.3	-	165.3	67.3	405.6	358.5
Гүрж	<i>Georgia</i>	-	-	-	-	54.8	145.1
Индонез	<i>Indonesia</i>	85.4	-	-	-	-	-
Казахстан	<i>Kazakhstan</i>	781.1	1 087.9	-	-	-	-
ОХУ	<i>Russian Federation</i>	3 404.8	5 004.3	-	-	-	-
Сингапур	<i>Singapore</i>	-	3.8	-	-	-	-
Бусад	<i>Other</i>	0.4	-	-	-	-	-

(Хүснэгт 9.8-ын үргэлжлэл Table 9.8 continuation)

Улс, орон	Countries	мян.ам.долл <i>thous.USD</i>					
		Цагаан будаа <i>Rice</i>		Элсэн чихэр <i>Granulated sugar</i>		Маргарин <i>Margarin</i>	
		2011 I-III	2012 I-III	2011 I-III	2012 I-III	2011 I-III	2012 I-III
Дүн	Total	994.6	1 011.5	5 928.9	4 434.6	1 039.9	1 384.0
Австрали	<i>Australia</i>	-	-	276.7	98.9	-	-
БНСУ	<i>Republic of Korea</i>	9.8	0.6	150.9	1.6	0.1	0.3
БНХАУ	<i>China</i>	825.8	319.7	85.0	-	-	-
Бразил	<i>Brazil</i>	-	-	2 984.4	234.3	-	-
Колумба	<i>Colombia</i>	-	-	725.7	-	-	-
Малайз	<i>Malaysia</i>	-	0.3	364.8	494.7	59.3	-
ОХУ	<i>Russian Federation</i>	102.7	682.2	-	-	836.0	1 303.8
Тайланд	<i>Tailand</i>	-	-	789.4	2 466.3	-	-
ХБНГУ	<i>Germany</i>	3.5	-	-	1 138.7	144.5	-
Бусад	<i>Other</i>	53.0	8.7	552.1	0.2	-	80.0

(Хүснэгт 9.8-ын үргэлжлэл Table 9.8 continuation)

Улс, орон	Countries	мян.ам.долл <i>thous.USD</i>					
		Нийлэг мяндсан даавуу <i>Woven fabrics of synthetic filament yarn</i>		Автобензин <i>Petrol</i>		Дизелийн түлш <i>Diesel fuel</i>	
		2011 I-III	2012 I-III	2011 I-III	2012 I-III	2011 I-III	2012 I-III
Дүн	Total	113.2	222.3	58 716.7	134 153.2	111 789.0	198 999.1
Белорусь	<i>Belarus</i>	-	-	-	7 764.4	-	-
БНХАУ	<i>China</i>	101.7	204.4	-	-	-	-
Литва	<i>Lithuania</i>	-	-	-	5 429.2	-	-
ОХУ	<i>Russian Federation</i>	-	-	58 716.7	118 655.1	111 772.3	198 999.1
Бусад	<i>Other</i>	11.5	17.9	-	2 304.6	16.7	-

(Хүснэгт 9.8-ын үргэлжлэл Table 9.8 continuation)

Улс, орон	Countries	мян.ам.долл <i>thous.USD</i>					
		Нийтийн тээврийн хэрэгсэл <i>Public transport means</i>		Суудлын автомашин <i>Cars</i>		Ачааны автомашин <i>Trucks</i>	
		2011 I-III	2012 I-III	2011 I-III	2012 I-III	2011 I-III	2012 I-III
Дүн	Total	5 969.0	4 523.9	78 390.8	112 366.9	108 277.1	115 346.8
АНУ	<i>USA</i>	-	-	2 518.2	2 954.3	19 858.5	46 875.3
Белорусь	<i>Belarus</i>	-	-	-	-	9 836.0	15 368.1
БНСУ	<i>Republic of Korea</i>	4 128.8	2 715.0	9 101.5	22 052.1	9 842.6	14 558.7
БНХАУ	<i>China</i>	185.6	47.6	149.7	52.4	54 389.9	18 654.5
Ирланд	<i>Ireland</i>	-	-	9.2	-	-	905.3
Итали	<i>Italy</i>	-	-	116.6	5.1	-	10.0
Их Британи	<i>United Kingdom</i>	-	-	2 355.3	2 802.9	18.3	-
ОХУ	<i>Russian Federation</i>	1 475.8	1 414.1	79.4	299.6	1 425.1	2 287.9
Тайланд	<i>Thailand</i>	-	-	194.8	320.7	-	1 024.8
ХБНГУ	<i>Germany</i>	70.1	-	5 113.7	12 005.8	327.1	263.0
Чех, БНУ	<i>Czech Republic</i>	-	-	2.2	-	-	1 931.8
Швед	<i>Sweden</i>	-	-	22.5	50.8	39.0	42.2
Энэтхэг	<i>India</i>	-	-	-	-	10 340.3	9 470.9
Япон	<i>Japan</i>	5.5	347.2	58 720.1	71 738.1	2 073.9	3 926.8
Бусад	<i>Other</i>	103.2	-	7.5	85.1	126.5	27.5

Бүлэг 9. Гадаад худалдаа

9.9 ИМПОРТЫН ГОЛ НЭРИЙН БАРАА, жил бүрийн эхний улирлын байдлаар
IMPORTS BY SOME COMMODITIES, by the first quarter of selected years

Гол нэр төрлийн бараа	Main commodities	Хэмжих нэгж	Measurement unit	мян.ам.долл <i>thous.USD</i>					
				2011 I-III		2012 I-III		2012 I-III / 2011 I-III %	
				Тоо хэмжээ Volume	Үнийн дүн Value	Тоо хэмжээ Volume	Үнийн дүн Value	Тоо хэмжээ Volume	Үнийн дүн Value
Өндөг	Eggs	мян.ш	<i>thous.p</i>	15 899.5	1 088.6	16 723.4	1 178.3	105.2	108.2
Төмс	Potato	т	<i>t</i>	554.2	165.3	191.4	67.3	34.5	40.7
Сонгино, сармис	Onion, garlic	т	<i>t</i>	2 553.6	500.3	3 526.8	583.2	138.1	116.6
Алим, лийр	Apple, pear	т	<i>t</i>	1 525.9	495.9	719.8	388.7	47.2	78.4
Ногоон цай	Green tea	т	<i>t</i>	571.5	460.4	549.3	503.5	96.1	109.4
Цагаан будаа	Rice	т	<i>t</i>	2 153.0	994.6	2 148.1	1 011.5	99.8	101.7
Шар будаа	Millet	т	<i>t</i>	408.9	201.6	372.7	143.4	91.1	71.1
Улаан буудай	Wheat	мян.т	<i>thous.t</i>	-	-	1.0	254.9	-	-
Гурил	Flour	мян.т	<i>thous.t</i>	9.9	4 277.2	20.2	6 098.0	203.7	142.6
Ургамлын тос	Vegetable oil	т	<i>t</i>	713.5	1 212.7	1 644.7	2 336.2	230.5	192.6
Маргарин	Margarin	т	<i>t</i>	722.1	1 039.9	1 000.5	1 384.0	138.6	133.1
Элсэн чихэр	Granulated sugar	т	<i>t</i>	9 588.5	5 928.9	9 280.9	4 434.6	96.8	74.8
Хатуу чихэр	Candy	т	<i>t</i>	2 520.5	5 244.1	1 285.5	2 447.5	51.0	46.7
Амтлаг гурилан зүйлс	Flavoured flour product	т	<i>t</i>	3 182.8	5 834.4	2 999.7	6 133.4	94.2	105.1
Лаазалсан жимс, самар	Canned fruits, nuts	т	<i>t</i>	15.9	20.4	7.5	6.8	47.2	33.3
Согтууруулах биш ундаа	Soft drinks,	мян.л	<i>thous.l</i>	1 315.7	1 046.8	1 798.1	1 438.7	136.7	137.4
Согтууруулах ундаа	Alcohol drinks	мян.л	<i>thous.l</i>	2 178.0	1 705.3	4 040.1	3 508.9	185.5	205.8
Үүнээс: Шар айраг	Of which: Beer	мян.л	<i>thous.l</i>	2 078.3	1 139.7	3 931.4	2 259.6	189.2	198.3
Янжуур	Cigarette	сая ш	<i>mln.p</i>	441.0	10 750.2	481.1	13 771.5	109.1	128.1
Дүнсэн тамхи	Tobacco	т	<i>t</i>	50.4	224.0	18.9	79.5	37.5	35.5
Автобензин	Petrol	мян.т	<i>thous.t</i>	70.4	58 716.7	112.1	134 153.2	159.3	228.5
Дизель түлш	Diesel	мян.т	<i>thous.t</i>	116.0	111 789.0	160.4	198 999.1	138.3	178.0
Онгоцны түлш	Jet fuel	мян.т	<i>thous.t</i>	2.5	2 644.8	6.6	7 543.8	263.9	285.2
Түлшний мазут	Mazut	т	<i>t</i>	1 411.4	778.1	117.9	86.3	8.4	11.1
Цахилгаан эрчим хүч	Electricity	сая квт.ц	<i>mln.kwt.h</i>	37.1	2 496.5	47.5	4 132.7	128.0	165.5
Азотын бордоо	Nitrogen fertilizer	т	<i>t</i>	8 290.7	2 632.1	17 561.6	7 280.4	211.8	276.6
Саван	Soap	т	<i>t</i>	1 509.1	2 642.7	1 217.5	2 114.1	80.7	80.0
Угаалгын нунтаг	Washing powder	т	<i>t</i>	1 247.1	1 756.7	1 739.6	2 794.3	139.5	159.1
Тунгаар савлагдсан эм	Packet medicine	т	<i>t</i>	1 752.6	8 527.8	341.0	10 977.8	19.5	128.7
Шинэ дугуй	New tyre	мян.ш	<i>thous.p</i>	49.7	15 569.5	42.4	17 076.7	85.2	109.7
Нийлэг мяндсан даавуу	Synthetic paper fabric	мян.м ²	<i>thous.m²</i>	193.1	113.2	223.0	222.3	115.5	196.4
Хөвөн цаасан даавуу (200г/м ² -аас бага)	Cotton fabrics less than (200g/m ²)	мян.м ²	<i>thous.m²</i>	38.4	39.9	13.9	10.5	36.2	26.3
Цонхны шил	Window glass	мян.м ²	<i>thous.m²</i>	99.5	270.7	117.9	403.2	118.5	148.9
Өрөөний агаар тохируулах төхөөрөмж	Air conditioning machines, motordriven fan	ш	<i>p</i>	764	614.8	5 809	5 129.7	760.3	834.4
Хэвлэгч машин механизм тэдгээрийн туслах эд анги	Printing machinery, machines & their auxiliary parts	ш	<i>p</i>	28 787	4 246.0	20 875	4 262.2	72.5	100.4
Хөргөх, хөлдөөх төхөөрөмж	Refrigerator, freezer	ш	<i>p</i>	20 883	3 748.9	21 765	5 864.8	104.2	156.4
Бульдозер, авто хусуур, индүүдэгч, тэгшлэгч, экскаватор	Buldozer, grader, leveller road, roll	ш	<i>p</i>	318	61 090.9	384	48 374.4	120.8	79.2
Өргөгч, ачигч буулгагч зэргийн эд анги	Parts for lifting, handing, loading machinery	мян.ш	<i>thous.p</i>	2 070.8	21 577.1	108.3	20 535.7	5.2	95.2
Шороо, чулуу ялгах, холих машин	Machinery for sorting, screening mixing of stones	мян.ш	<i>thous.p</i>	6.3	53 656.3	7.5	24 566.8	118.8	45.8
Ус халаах зэрэг ахуйн цахилгаан хэрэгсэл	Electric domestic appliances	мян.ш	<i>thous.p</i>	40.9	3 371.3	71.8	5 448.8	175.8	161.6
Тоос сорогч	Vacuum cleaner	ш	<i>p</i>	222	13.4	743	50.5	334.7	376.9
Мэдээлэл боловсруулах машин түүний бүрдэл хэсэг	Data processing machine	мян.ш	<i>thous.p</i>	32.5	8 272.0	40.2	16 436.0	123.8	198.7
Цахилгаан шуудан утасны холбооны аппарат	Telephone telegraph communication app.	мян.ш	<i>thous.p</i>	57.4	7 780.7	130.3	14 164.5	226.9	182.0
Телевизор, видео монитор ба видео проектор	Television, video monitors & video projectors	ш	<i>p</i>	50 840	11 636.8	68 335	12 714.5	134.4	109.3
Нийтийн тээврийн хэрэгсэл	Public transport means	ш	<i>p</i>	538	5 969.0	550	4 523.9	102.2	75.8
Суудлын автомашин	Cars	ш	<i>p</i>	8 687	78 390.8	11 714	112 366.9	134.8	143.3
Ачааны автомашин	Trucks	ш	<i>p</i>	4 578	108 277.1	5 180	115 346.8	113.1	106.5
Тээврийн хэрэгсэлийн сэлбэг эд анги	Spare parts for vehicles	мян.ш	<i>thous.p</i>	136.1	7 712.0	180.6	9 037.2	132.7	117.2

9.10 ЭКСПОРТ, орноор, жил бүрийн эхний улирлын байдлаар
EXPORTS, by countries and by the first quarter of selected years

		мян.ам.долл <i>thous.USD</i>			
Улс орон	Countries	2011 I-III		2012 I-III	
		Дүн	Дүнд эзлэх хувь	Дүн	Дүнд эзлэх хувь
Дүн	Total	742 143.1	100.0	883 802.9	100.0
БНХАУ	<i>China</i>	659 192.6	88.8	814 200.1	92.1
Канад	<i>Canada</i>	20 306.0	2.7	20 882.8	2.4
ОХУ	<i>Russian Federation</i>	17 537.6	2.4	16 898.3	1.9
Судан	<i>Sudan</i>	-	-	6 023.3	0.7
Энэтхэг	<i>India</i>	154.2	0.0	5 465.0	0.6
БНСУ	<i>Republic of Korea</i>	16 643.2	2.2	3 748.9	0.4
ХБНГУ	<i>Germany</i>	3 218.3	0.4	3 670.7	0.4
Итали	<i>Italy</i>	4 516.2	0.6	2 616.9	0.3
Их Британи	<i>United Kingdom</i>	5 207.2	0.7	2 313.4	0.3
Вьетнам	<i>Vietnam</i>	2 207.2	0.3	1 702.0	0.2
Бусад	<i>Other</i>	13 160.7	1.9	6 281.5	0.7

9.11 ИМПОРТ, орноор, жил бүрийн эхний улирлын байдлаар
IMPORTS, by countries and by the first quarter of selected years

		мян.ам.долл <i>thous.USD</i>			
Улс орон	Countries	2011 I-III		2012 I-III	
		Дүн	Дүнд эзлэх хувь	Дүн	Дүнд эзлэх хувь
Дүн	Total	1 087 837.6	100.0	1 457 888.7	100.0
ОХУ	<i>Russian Federation</i>	245 463.2	22.6	453 408.0	31.1
БНХАУ	<i>China</i>	286 616.1	26.3	303 934.2	20.9
АНУ	<i>USA</i>	82 235.2	7.6	162 367.3	11.1
Япон	<i>Japan</i>	92 534.1	8.5	105 428.9	7.2
БНСУ	<i>Republic of Korea</i>	57 349.6	5.3	93 524.7	6.4
ХБНГУ	<i>Germany</i>	80 264.8	7.4	47 049.9	3.2
Белорусь	<i>Belarus</i>	11 451.7	1.0	29 015.4	2.0
Австрали	<i>Australia</i>	13 865.7	1.3	22 488.6	1.5
Украин	<i>Ukraine</i>	47 030.6	4.3	19 081.2	1.3
Канад	<i>Canada</i>	19 066.3	1.7	17 547.4	1.2
Их Британи	<i>United Kingdom</i>	5 291.9	0.5	16 524.0	1.1
Малайз	<i>Malaysia</i>	10 372.6	1.0	15 861.2	1.1
Бусад	<i>Other</i>	136 295.6	12.5	171 657.9	11.9

**X. БИЗНЕС РЕГИСТРИЙН САН
BUSINESS REGISTER**

10.1 БИЗНЕС РЕГИСТРИЙН САНД БҮРТГЭЛТЭЙ АЖ АХУЙН НЭГЖ, БАЙГУУЛЛАГЫН ТОО, бүс, аймаг, нийслэл,
үйл ажиллагаа эрхэлсэн байдлаар, жил бүрийн эхний улирлын байдлаар
NUMBER OF ESTABLISHMENTS REGISTERED IN DATABASE, by regions, aimags and the Capital, activity status,
as first quarter of the selected years

Аймаг, нийслэл <i>Aimags and the Capital</i>	2010 I-III	2011 I-III	2012 I-III	үүнээс: <i>of which:</i>					
				үйл ажиллагаа явуулж байгаа <i>active</i>	үйл ажиллагаа явуулаагүй <i>inactive</i>	үүнээс: <i>of which:</i>			бусад (хаяг тодорхой бус, олдохгүй г.м) <i>other (not found in the address etc.)</i>
						эхлээгүй <i>have not started activity</i>	түр зогсоосон <i>temporary stopped activity</i>	бүрэн зогсоосон <i>permanently stopped activity</i>	
Бүгд / Total	64 592	75 691	76 039	49 812	26 227	9 133	13 010	295	3 789
			Баруун бүс		Western region				
Дүн/Subtotal	4 003	4 545	4 812	4 284	528	167	266	50	45
БӨ / BO	843	959	1 028	919	109	28	48	15	18
ГО / GO	559	590	580	531	49	9	25	9	6
ЗА / ZA	768	871	939	790	149	57	81	9	2
УВ / UV	815	934	1 004	907	97	40	43	1	13
ХО / KHO	1 018	1 191	1 261	1 137	124	33	69	16	6
			Хангайн бүс		Khangai region				
Дүн/Subtotal	5 430	6 312	6 644	5 379	1 265	490	660	64	51
АР / AR	658	720	762	657	105	46	48	10	1
БХ / BKH	658	756	776	685	91	43	39	6	3
БУ / BU	544	652	806	682	124	47	56	4	17
ОР / OR	2 022	2 476	2 539	1 816	723	289	409	11	14
ӨВ / OV	826	918	905	761	144	43	57	32	12
ХӨ / KHU	722	790	856	778	78	22	51	1	4
			Төвийн бүс		Central region				
Дүн/Subtotal	7 153	8 052	7 879	6 307	1 572	549	856	98	69
ГС / GS	179	200	214	187	27	15	11	-	1
ДА / DA	2 044	2 307	2 116	1 513	603	224	318	43	18
ДО / DO	657	745	805	642	163	47	92	16	8
ДУ / DU	554	591	579	494	85	24	54	3	4
ӨМ / OM	749	898	982	793	189	113	58	5	13
СЭ / SE	1 890	2 067	1 947	1 661	286	48	208	13	17
ТӨ / TO	1 080	1 244	1 236	1 017	219	78	115	18	8
			Зүүн бүс		Eastern region				
Дүн/Subtotal	1 933	2 247	2 401	2 038	363	94	216	17	36
ДД / DD	828	976	996	813	183	43	103	7	30
СҮ / SU	419	487	531	495	36	18	14	3	1
ХЭ / KHE	686	784	874	730	144	33	99	7	5
			Улаанбаатар		Ulaanbaatar				
УБ / UB	46 073	54 535	54 303	31 804	22 499	7 833	11 012	66	3 588

10.2 БИЗНЕС РЕГИСТРИЙН САНД БҮРТГЭЛТЭЙ АЖ АХУЙН НЭГЖ, БАЙГУУЛЛАГЫН ТОО, эдийн засгийн үйл ажиллагааны салбар, үйл ажиллагаа эрхэлсэн байдлаар, жил бүрийн эхний улирлын байдлаар
 NUMBER OF ESTABLISHMENTS REGISTERED IN DATABASE, by divisions of economic activities and activity status, as first quarter of the selected years

Салбар	Divisions	2010 I-III	2011 I-III	2012 I-III	үүнээс: of which:					
					үйл ажиллагаа явуулж байгаа <i>active</i>	үйл ажиллагаа явуулаагүй <i>inactive</i>	үүнээс: of which:			бусад (хаяг тодорхой бус, олдохгүй г.м) <i>other (not found in the address etc.)</i>
							эхлээгүй <i>have not started activities</i>	түр зогсоосон <i>temporary stopped activity</i>	бүрэн зогсоосон <i>permanently stopped activity</i>	
Бүгд	Total	64 592	75 691	76 039	49 812	26 227	9 133	13 010	295	3 789
Хөдөө аж ахуй, ан агнуур, ойн аж ахуй, загас барилт	<i>Agriculture, hunting, forestry and fishery</i>	2 913	3 325	3 914	2 658	1 256	497	589	58	112
Уул уурхай, олборлох үйлдвэр	<i>Mining and quarrying</i>	754	806	593	420	173	61	89	4	19
Боловсруулах аж үйлдвэр	<i>Manufacturing</i>	4 454	5 009	6 329	4 317	2 012	577	1 167	42	226
Цахилгаан, хий үйлдвэрлэл, ус хангамж	<i>Electricity, gas and water supply</i>	260	256	251	229	22	5	11	1	5
Барилга	<i>Construction</i>	2 694	3 137	4 615	2 892	1 723	702	755	8	258
Бөөний болон жижиглэн худалдаа, гэр ахуйн барааны засварлах үйл ажиллагаа	<i>Wholesale and retail trade, repair of motor vehicles, household goods</i>	29 422	37 469	32 198	16 795	15 403	5 274	7 474	116	2 539
Зочид буудал, зоогийн газар	<i>Hotels and restaurants</i>	2 137	2 320	2 616	2 025	591	178	327	10	76
Тээвэр, агуулахын аж ахуй, холбоо	<i>Transport, storage and communications</i>	2 219	2 378	3 598	2 043	1 555	616	772	7	160
Санхүүгийн гүйлгээ хийх үйл ажиллагаа	<i>Financial services</i>	1 173	1 208	2 315	1 575	740	244	419	23	54
Үл хөдлөх хөрөнгө, түрээс, бизнесийн бусад үйл ажиллагаа	<i>Real estate, renting and other bussiness activities</i>	4 500	5 183	7 045	5 155	1 890	678	974	13	225
Төрийн удирдлага, батлан хамгаалах, албан журмын нийгмийн даатгалын үйл ажиллагаа	<i>Public administration and defence, compulsory social security</i>	1 548	1 734	1 428	1 387	41	26	6	1	8
Боловсролын салбарын үйл ажиллагаа	<i>Education</i>	2 389	2 523	3 075	2 813	262	89	143	2	28
Эрүүл мэнд, нийгмийн халамжийн үйл ажиллагаа	<i>Health and social work</i>	2 599	2 660	2 834	2 603	231	87	115	9	20
Нийгэм, бие хүнд үзүүлэх бусад үйлчилгээ	<i>Other community, social and personal services</i>	7 524	7 673	5 211	4 883	328	99	169	1	59
Олон улсын байгууллагын үйл ажиллагаа	<i>Extra-territorial organization and bodies</i>	6	10	17	17	-	-	-	-	-

10.3 БИЗНЕС РЕГИСТРИЙН САНД БҮРТГЭЛТЭЙ, ҮЙЛ АЖИЛЛАГАА ЯВУУЛЖ БАЙГАА АЖ АХУЙН НЭГЖ,
БАЙГУУЛЛАГЫН ТОО, бүс, аймаг, нийслэл, ажиллагчдын тооны бүлгээр, жил бүрийн эхний улирлын байдлаар
*NUMBER OF ACTIVE LEGAL UNITS IN DATABASE, by regions, aimags and the Capital, employment size class,
as first quarter of the selected years*

Аймаг, нийслэл <i>Aimags and the Capital</i>	2010 I-III	2011 I-III	2012 I-III	Ажиллагчдын тооны бүлэг <i>Employment size class</i>			
				1-9	10-19	20-49	50+
Бүгд / Total	34 622	40 317	49 812	40 470	4 400	3 268	1 674
		Баруун бүс		Western region			
Дүн/Subtotal	3 222	3 422	4 284	3 209	486	424	165
БӨ / BO	734	750	919	677	108	92	42
ГО / GO	429	442	531	359	84	65	23
ЗА / ZA	580	513	790	553	117	92	28
УВ / UV	550	643	907	693	88	92	34
ХО / KHO	929	1 074	1 137	927	89	83	38
		Хангайн бүс		Khangai region			
Дүн/Subtotal	3 908	4 144	5 379	4 087	605	491	196
АР / AR	522	540	657	467	83	78	29
БХ / BKH	602	524	685	477	99	84	25
БУ / BU	468	534	682	512	70	79	21
ОР / OR	1 144	1 344	1 816	1 577	120	79	40
ӨВ / OV	655	647	761	535	120	77	29
ХӨ / KHS	517	555	778	519	113	94	52
		Төвийн бүс		Central region			
Дүн/Subtotal	4 908	4 866	6 307	4 913	690	501	203
ГС / GS	146	151	187	140	22	14	11
ДА / DA	1 216	959	1 513	1 251	123	88	51
ДО / DO	452	512	642	477	85	61	19
ДУ / DU	409	404	494	366	61	50	17
ӨМ / OM	566	682	793	597	109	56	31
СЭ / SE	1 496	1 509	1 661	1 332	181	104	44
ТӨ / TO	623	649	1 017	750	109	128	30
		Зүүн бүс		Eastern region			
Дүн/Subtotal	1 576	1 741	2 038	1 542	216	203	77
ДД / DD	656	726	813	615	79	87	32
СҮ / SU	390	421	495	378	51	46	20
ХЭ / KHU	530	594	730	549	86	70	25
		Улаанбаатар		Ulaanbaatar			
УБ / UB	21 008	26 144	31 804	26 719	2 403	1 649	1 033

10.4 БИЗНЕС РЕГИСТРИЙН САНД БҮРТГЭЛТЭЙ, ҮЙЛ АЖИЛЛАГАА ЯВУУЛЖ БАЙГАА АЖ АХУЙН НЭГЖ,
 БАЙГУУЛЛАГЫН ТОО, эдийн засгийн үйл ажиллагааны салбарын ангилал, ажиллагчдын тооны бүлгээр,
 жил бүрийн эхний улирлын байдлаар
 NUMBER OF ESTABLISHMENTS IN DATABASE, by divisions of economic activities and employment size class,
 as first quarter of the selected years

Салбар	Divisions	2010 I-III	2011 I-III	2012 I-III	Ажиллагчдын тооны бүлэг Employment size class			
					1-9	10-19	20-49	50+
Бүгд	Total	34 622	40 317	49 812	40 470	4 400	3 268	1 674
Хөдөө аж ахуй, ан агнуур, ойн аж ахуй, загас барилт	<i>Agriculture, hunting, forestry and fishery</i>	1 785	1 858	2 658	2 225	303	115	15
Уул уурхай, олборлох үйлдвэр	<i>Mining and quarrying</i>	342	357	420	227	74	65	54
Боловсруулах аж үйлдвэр	<i>Manufacturing</i>	2 216	2 522	4 317	3 430	439	288	160
Цахилгаан, хий үйлдвэрлэл, ус хангамж	<i>Electricity, gas and water supply</i>	191	186	229	72	61	39	57
Барилга	<i>Construction</i>	1 187	1 456	2 892	1 825	450	470	147
Бөөний болон жижиглэн худалдаа, гэр ахуйн барааны засварлах үйл ажиллагаа	<i>Wholesale and retail trade, repair of motor vehicles, household goods</i>	13 794	19 369	16 795	15 737	639	285	134
Зочид буудал, зоогийн газар	<i>Hotels and restaurants</i>	1 315	1 337	2 025	1 641	263	82	39
Тээвэр, агуулахын аж ахуй, холбоо	<i>Transport, storage and communications</i>	1 003	1 050	2 043	1 717	146	106	74
Санхүүгийн гүйлгээ хийх үйл ажиллагаа	<i>Financial services</i>	800	772	1 575	1 510	27	19	19
Үл хөдлөх хөрөнгө, түрээс, бизнесийн бусад үйл ажиллагаа	<i>Real estate, renting and other bussiness activities</i>	2 761	2 594	5 155	4 286	491	236	142
Төрийн удирдлага, батлан хамгаалах, албан журмын нийгмийн даатгалын үйл ажиллагаа	<i>Public administration and defence, compulsory social security</i>	1 490	1 658	1 387	426	297	437	227
Боловсролын салбарын үйл ажиллагаа	<i>Education</i>	2 035	2 107	2 813	1 213	512	620	468
Эрүүл мэнд, нийгмийн халамжийн үйл ажиллагаа	<i>Health and social work</i>	2 260	2 207	2 603	1 876	328	322	77
Нийгэм, бие хүнд үзүүлэх бусад үйлчилгээ	<i>Other community, social and personal services</i>	3 441	2 839	4 883	4 275	370	180	58
Олон улсын байгууллагын үйл ажиллагаа	<i>Extra-territorial organization and bodies</i>	2	5	17	10	-	4	3

XI. ХӨДӨӨ АЖ АХУЙ
AGRICULTURE

11.1 МАЛ ТӨЛЛӨЛТ, эх малын төрлөөр, жил бүрийн эхний улирлын байдлаар
FEMALE BREEDING STOCK GIVING BIRTH, by type of livestock, in first quarter of selected years

Эх малын төрөл	Type of livestock	Төллөсөн хээлтэгч, мян.толгой Number of breeding stock, thous.heads			Төллөлтийн хувь Percentage of births to total breeding stock		
		2010 I-III	2011 I-III	2012 I-III	2010 I-III	2011 I-III	2012 I-III
Бүгд	Total	2 747.7	2 919.4	3 801.9	14.5	18.8	24.2
Гүү	Mare	7.4	5.6	15.1	1.1	1.0	1.6
Үнээ	Cow	40.6	32.1	69.3	4.0	3.6	1.0
Ингэ	Female camel	6.8	8.1	11.6	7.6	8.9	1.8
Эм хонь	Ewe	1 551.6	1 463.9	1 877.7	17.9	20.6	27.3
Эм ямаа	Female goat	1 141.3	1 409.6	1 828.2	13.3	20.6	19.0

11.2 МАЛ ТӨЛЛӨЛТ, бүс, аймаг, нийслэлээр, жил бүрийн эхний улирлын байдлаар
FEMALE BREEDING STOCK GIVING BIRTH, by regions, aimags and the Capital, in first quarter of selected years

Аймаг, нийслэл Aimags and the Capital	Төллөсөн хээлтэгч, мян.толгой Number of breeding stock, thous.heads			Төллөлтийн хувь Percentage of births to total breeding stock		
	2010 I-III	2011 I-III	2012 I-III	2010 I-III	2011 I-III	2012 I-III
Дүн/Total	2 747.7	2 919.4	3 801.9	14.5	18.8	24.2
		Баруун бүс		Western region		
Дүн/Subtotal	944.8	1 208.2	1 488.5	19.8	33.9	41.1
БӨ/ВО	150.1	190.0	214.5	24.9	36.6	37.9
ГО/ГО	70.5	200.6	234.4	7.8	29.3	35.2
ЗА/ЗА	115.8	136.1	231.7	9.7	17.4	27.9
УВ/УВ	314.6	324.3	330.6	29.2	40.4	41.5
ХО/КНО	293.8	357.1	477.3	30.0	45.8	62.3
		Хангайн бүс		Khangai region		
Дүн/Subtotal	1 036.7	981.4	1 257.8	14.6	17.2	21.7
АР/АР	226.4	249.3	296.0	14.8	20.1	23.0
БХ/БКН	130.4	172.3	220.4	11.7	18.4	24.0
БУ/БУ	322.6	240.8	248.0	27.5	22.3	23.2
ОР/ОР	9.0	20.9	26.6	8.0	25.1	34.9
ӨВ/ОВ	188.9	184.6	305.1	13.2	19.8	31.5
ХӨ/КНС	159.3	113.5	161.7	9.2	7.8	11.0
		Төвийн бүс		Central region		
Дүн/Subtotal	588.3	632.4	874.6	13.1	17.3	24.0
ГС/ГС	8.4	6.6	8.1	10.6	9.0	9.4
ДА/ДА	7.9	16.3	45.9	4.7	12.5	37.5
ДО/ДО	31.3	51.7	52.0	7.0	11.1	10.4
ДУ/ДУ	70.2	89.8	146.6	8.0	16.1	26.4
ӨМ/ӨМ	9.8	107.7	100.6	1.4	20.7	21.1
СЭ/СЭ	147.7	81.0	180.6	22.4	13.4	31.1
ТӨ/ТО	313.0	279.3	340.9	20.2	21.3	25.7
		Зүүн бүс		Eastern region		
Дүн/Subtotal	160.4	78.8	137.4	6.5	3.2	5.5
ДД/ДД	22.2	11.7	17.2	3.4	2.2	3.5
СҮ/СҮ	71.7	46.1	63.7	9.3	5.4	7.0
ХЭ/КНЕ	66.5	21.0	56.5	6.4	2.0	5.1
		Улаанбаатар		Ulaanbaatar		
УБ/УБ	17.6	18.6	43.6	9.2	13.4	32.7

11.3 ТӨЛ БОЙЖИЛТ, төлийн төрлөөр, жил бүрийн эхний улирлын байдлаар
SURVIVALS OF YOUNG ANIMALS, by type of livestock, in first quarter of selected years

Төлийн төрөл	Type of livestock	Бойжуулсан төл, мян.толгой Number of survivals, thous.heads			Бойжилтын хувь Percentage of survivals		
		2010 I-III	2011 I-III	2012 I-III	2010 I-III	2011 I-III	2012 I-III
Бүгд	<i>Total</i>	2 130.8	2 835.3	3 774.2	77.4	96.9	99.0
Унага	<i>Foals</i>	6.4	5.5	14.9	86.8	96.8	98.6
Тугал	<i>Calves</i>	35.8	31.3	67.5	88.2	97.5	97.5
Ботго	<i>Young camel</i>	6.7	8.0	11.5	97.5	98.7	99.4
Хурга	<i>Lambs</i>	1 223.8	1 419.3	1 867.1	78.7	96.8	99.2
Ишиг	<i>Kids</i>	858.1	1 371.3	1 813.1	74.9	97.0	98.9

11.4 ТӨЛ БОЙЖИЛТ, бүс, аймаг, нийслэлээр, жил бүрийн эхний улирлын байдлаар
SURVIVALS OF YOUNG ANIMALS, by regions, aimags and the Capital, in first quarter of selected years

Аймаг, нийслэл Aimags and the Capital	Бойжуулсан төл, мян.толгой Number of survivals, thous.heads			Бойжилтын хувь Percentage of survivals		
	2010 I-III	2011 I-III	2012 I-III	2010 I-III	2011 I-III	2012 I-III
Дүн/Total	2 130.8	2 835.3	3 774.2	77.4	96.9	99.0
		Баруун бүс		Western region		
Дүн/Subtotal	697.6	1 170.0	1 473.4	73.8	96.8	98.9
БӨ/ВО	140.3	187.2	210.2	93.5	98.5	98.0
ГО/ГО	51.7	193.1	232.4	73.3	95.9	98.9
ЗА/ЗА	69.3	132.9	230.4	59.8	97.6	99.4
УВ/УВ	191.0	321.1	327.2	60.7	99.0	99.0
ХО/КНО	245.3	335.7	473.2	83.5	94.0	99.1
		Хангайн бүс		Khangai region		
Дүн/Subtotal	815.8	935.7	1 242.7	78.5	95.3	98.7
АР/АР	164.7	226.4	287.6	72.7	90.8	97.2
БХ/ВКН	99.5	170.4	219.6	76.3	98.9	99.6
БҮ/ВУ	291.1	229.4	243.1	90.1	95.1	97.8
ОР/ОР	4.8	20.9	26.6	53.2	98.9	99.6
ӨВ/ОВ	131.2	177.1	305.5	68.9	95.9	99.8
ХӨ/КНС	124.4	111.4	160.2	78.0	98.2	99.1
		Төвийн бүс		Central region		
Дүн/Subtotal	464.3	632.8	878.2	78.5	99.5	99.6
ГС/ГС	6.9	6.6	8.1	83.1	100.0	99.6
ДА/ДА	5.1	16.3	45.9	65.1	99.8	99.9
ДО/ДО	31.4	52.2	52.1	99.5	99.9	100.0
ДҮ/ДУ	46.3	89.8	147.4	66.0	99.9	99.9
ӨМ/ОМ	9.4	108.4	100.9	96.4	99.9	99.9
СЭ/СЕ	125.0	80.8	180.4	84.6	99.6	99.8
ТӨ/ТО	240.0	278.8	343.4	75.9	99.1	99.1
		Зүүн бүс		Eastern region		
Дүн/Subtotal	137.7	78.4	136.6	85.6	99.0	98.9
ДД/ДД	15.6	11.7	16.9	70.2	99.7	97.5
СҮ/СУ	71.3	45.9	63.3	99.1	99.0	99.0
ХЭ/КНЕ	50.8	20.8	56.4	76.1	98.7	99.3
		Улаанбаатар		Ulaanbaatar		
УБ/УБ	15.4	18.4	43.3	87.4	99.0	99.1

11.5 ЗҮЙ БУСААР ХОРОГДСОН ТОМ МАЛ, малын төрлөөр, жил бүрийн эхний улирлын байдлаар
 NATURAL LOSSES OF ADULT ANIMALS, by type of livestock, in first quarter of selected years

Малын төрөл <i>Type of livestock</i>	Хорогдсон том мал, мян.толгой <i>Number of losses of adult animals, thous.heads</i>	Оны эхний малд том малын хорогдлын эзлэх хувь <i>Percentage of losses of adult animals to total livestock at the beginning of year</i>				
		2010 I-III	2011 I-III	2012 I-III		
Бүгд <i>Total</i>	6 310.8	257.9	123.0	14.3	0.8	0.3
Адуу <i>Horse</i>	207.5	9.0	5.9	9.3	0.5	0.3
Үхэр <i>Cattle</i>	347.3	21.8	11.8	13.4	1.0	0.5
Тэмээ <i>Camel</i>	3.8	0.4	0.2	1.4	0.1	0.1
Хонь <i>Sheep</i>	2 501.5	107.6	45.5	13.0	0.7	0.3
Ямаа <i>Goat</i>	3 250.7	119.2	59.6	16.5	0.9	0.4

11.6 ЗҮЙ БУСААР ХОРОГДСОН ТОМ МАЛ, бүс, аймаг, нийслэлээр, жил бүрийн эхний улирлын байдлаар
 NATURAL LOSSES OF ADULT ANIMALS, by regions, aimags and the Capital, in first quarter of selected years

Аймаг, нийслэл <i>Aimags and the Capital</i>	Хорогдсон том мал, мян.толгой <i>Number of losses of adult animals, thous.heads</i>			Оны эхний малд том малын хорогдлын эзлэх хувь <i>Percentage of losses of adult animals to total livestock at the beginning of year</i>		
	2010 I-III	2011 I-III	2012 I-III	2010 I-III	2011 I-III	2012 I-III
Дүн/Total	6 310.8	257.9	123.0	14.3	0.8	0.3
		Баруун бүс		Western region		
Дүн/Subtotal	2 068.7	90.5	42.5	19.0	1.2	0.5
БӨ/ВО	99.6	6.3	4.0	7.7	0.6	0.3
ГО/ГО	516.5	23.4	16.9	23.8	1.8	1.0
ЗА/ЗА	737.8	12.8	4.0	26.1	0.7	0.2
УВ/УВ	337.9	9.8	7.3	14.6	0.6	0.4
ХО/КНО	376.8	38.3	10.4	16.6	2.3	0.6
		Хангайн бүс		Khangai region		
Дүн/Subtotal	2 469.2	124.8	56.5	14.8	1.0	0.4
АР/АР	605.2	60.5	31.2	16.7	2.3	1.0
БХ/ВКН	226.6	6.5	6.9	8.4	0.3	0.3
БУ/БУ	68.2	23.3	5.7	2.6	1.0	0.2
ОР/ОР	18.8	0.4	0.1	7.3	0.2	0.1
ӨВ/ОВ	1 181.1	12.9	2.5	32.6	0.6	0.1
ХӨ/КНС	369.3	21.3	10.2	9.4	0.7	0.3
		Төвийн бүс		Central region		
Дүн/Subtotal	1 475.4	9.3	10.2	14.0	0.1	0.1
ГС/ГС	7.9	0.0	0.0	4.7	0.0	0.0
ДА/ДА	32.1	0.5	0.3	8.9	0.2	0.1
ДО/ДО	22.0	0.6	3.1	2.0	0.1	0.3
ДУ/ДУ	684.9	0.2	0.1	31.9	0.0	0.0
ӨМ/ОМ	334.5	0.9	0.6	19.1	0.1	0.1
СЭ/СЕ	49.6	1.7	0.7	3.2	0.1	0.1
ТӨ/ТО	344.2	5.4	5.3	9.9	0.2	0.2
		Зүүн бүс		Eastern region		
Дүн/Subtotal	263.8	32.3	13.1	4.8	0.6	0.2
ДД/ДД	143.7	3.3	5.1	9.9	0.3	0.4
СҮ/СУ	11.4	25.5	4.6	0.6	1.3	0.2
ХЭ/КНЕ	108.7	3.6	3.4	4.8	0.2	0.1
		Улаанбаатар		Ulaanbaatar		
УБ/УВ	33.7	1.0	0.7	8.4	0.4	0.2

11.7 ӨВЧНӨӨР ХОРОГДСОН МАЛ, бүс, аймаг, нийслэлээр, жил бүрийн эхний улирлын байдлаар
 LOSSES OF ANIMALS DUE TO THE DISEASES, by regions, aimags and the Capital,
 in first quarter of selected years

Аймаг, нийслэл Aimags and the Capital	Өвчнөөр хорогдсон мал, мян.толгой Losses of animals due to the diseases, thous.heads			Зүй бүс хорогдолд өвчний хорогдлын эзлэх хувь Percentage of losses due to diseases to total losses of animals		
	2010 I-III	2011 I-III	2012 I-III	2010 I-III	2011 I-III	2012 I-III
Дүн/Total	36.8	6.0	4.2	0.6	2.3	3.4
		Баруун бүс		Western region		
Дүн/Subtotal	20.1	2.3	1.6	1.0	2.5	3.8
БӨ/BO	2.7	0.9	0.7	2.7	15.0	17.7
ГО/GO	0.9	0.2	0.2	0.2	0.7	1.2
ЗА/ZA	2.5	0.3	0.1	0.3	2.4	2.6
УВ/UV	11.9	0.7	0.4	3.5	7.0	5.8
ХО/ХНО	2.1	0.2	0.2	0.6	0.5	1.7
		Хангайн бүс		Khangai region		
Дүн/Subtotal	9.8	2.2	0.9	0.4	1.8	1.6
АР/AR	2.7	0.5	0.1	0.4	0.8	0.4
БХ/ВКН	0.8	0.3	0.1	0.3	5.2	1.3
БУ/BU	1.3	0.9	0.2	1.9	3.7	3.3
ОР/ОР	1.7	0.0	0.0	8.9	2.8	17.7
ӨВ/ОВ	1.6	0.1	0.0	0.1	0.7	1.4
ХӨ/КНС	1.8	0.4	0.5	0.5	2.0	4.5
		Төвийн бүс		Central region		
Дүн/Subtotal	5.7	0.8	0.8	0.4	8.9	8.3
ГС/ГС	-	-	0.0	-	-	48.7
ДА/ДА	0.0	0.0	0.0	0.1	1.1	1.2
ДО/ДО	0.0	0.1	0.1	0.1	14.4	2.3
ДҮ/ДУ	0.0	0.0	-	0.0	8.0	-
ӨМ/ОМ	0.2	0.1	0.0	0.0	7.9	3.2
СЭ/СЕ	0.5	0.2	0.1	0.9	12.1	14.4
ТӨ/ТО	5.0	0.4	0.6	1.4	8.0	12.2
		Зүүн бүс		Eastern region		
Дүн/Subtotal	0.4	0.5	0.5	0.1	1.5	4.0
ДД/ДД	0.0	0.0	0.2	0.0	1.1	3.0
СҮ/СУ	0.1	0.2	0.1	0.7	0.7	2.6
ХЭ/КНЕ	0.3	0.3	0.3	0.3	7.1	7.6
		Улаанбаатар		Ulaanbaatar		
УБ/УВ	0.8	0.2	0.3	2.3	21.8	39.8

**XII. АЖ ҮЙЛДВЭР
INDUSTRY**

12.1 АЖ ҮЙЛДВЭРИЙН САЛБАРЫН БОРЛУУЛСАН БҮТЭЭГДЭХҮҮН, дэд салбараар, оны үнээр, жил бүрийн эхний улирлын байдлаар
SOLD PRODUCTION OF INDUSTRY, by divisions, at current prices, by the first quarter of selected years

Аж үйлдвэрийн салбар	Industrial division	2011 III	2012 III	2011 I-III	2012 I-III	Үүнээс: гадаадад of which: abroad	сая төг mln tog	
							Дүнд эзлэх хувь Percentage share to total	
							2011 I-III	2012 I-III
Нийт дүн	Total	399 800.2	531 643.1	1 028 745.8	1 249 644.5	793 976.8	100.0	100.0
Уул уурхай, олборлох аж үйлдвэр	Mining and quarrying	296 653.6	356 654.6	718 449.3	779 906.2	696 891.4	69.9	62.4
Нүүрс олборлолт	Mining of coal and lignite, extraction of peat	112 387.5	140 351.9	206 831.3	256 718.7	214 296.0	20.1	20.5
Газрын тос олборлолт	Extraction of crude petroleum	23 486.1	37 069.3	54 548.4	101 493.0	101 493.0	5.3	8.1
Металлын хүдэр олборлолт	Mining of metal ores	154 638.3	173 420.6	443 353.6	407 270.7	366 989.0	43.1	32.6
Бусад ашигт малтмал олборлолт	Other mining and quarrying	6 141.7	5 812.9	13 716.0	14 423.9	14 113.3	1.3	1.2
Боловсруулах аж үйлдвэр	Manufacturing	65 487.7	131 212.3	195 776.8	335 552.5	97 085.5	19.0	26.9
Хүнсний бүтээгдэхүүн, ундаа үйлдвэрлэлт	Manufacture of food products and beverages	40 943.3	51 296.3	127 794.0	169 127.8	1 826.6	12.4	13.5
Мах, загас, жимс, ногоо, өөх, тос боловсруулалт	Production, processing and preservation of meat, fish, fruit, vegetables, oils, fats	3 396.4	6 083.5	10 923.2	17 791.2	1 617.3	8.5 *	10.5 *
Сүү, сүүн бүтээгдэхүүн үйлдвэрлэл	Manufacture of dairy products	2 779.3	3 242.2	7 466.1	8 147.7	-	5.8 *	4.8 *
Үр тарианы гурил, цардуул, малын тэжээл үйлдвэрлэл	Manufacture of grain mill products, starches, starch products, and prepared animal feeds	6 948.0	6 093.9	18 701.8	15 972.5	-	14.6 *	9.4 *
Хүнсний бусад бүтээгдэхүүн үйлдвэрлэл	Manufacture of other food products	4 674.1	4 774.6	14 383.2	18 068.5	-	11.3 *	10.7 *
Ундаа үйлдвэрлэл /согтууруулах ундаа ороод/	Manufacture of beverages /includes alcohol drinks/	23 145.5	31 102.1	76 319.6	109 147.9	209.4	59.7 *	64.5 *
Тамхи үйлдвэрлэл	Manufacture of tobacco products	2 700.0	2 503.8	8 400.0	9 325.3	-	0.8	0.7
Нэхмэлийн үйлдвэрлэл	Manufacture of textiles	4 738.7	5 707.0	20 753.9	19 706.4	5 506.7	2.0	1.6
Хувцас үйлдвэрлэл, үслэг арьс боловсруулалт	Manufacture of wearing apparel, dressing and dyeing of fur	565.0	540.7	2 333.2	2 201.4	-	0.2	0.2
Арьс, шир боловсруулах, ширэн эдлэл, гутал үйлдвэрлэл	Tanning and dressing of leather, manufacture of luggage, handbags, saddlery harness, footwear	56.2	110.5	153.4	278.8	-	0.0	0.0
Мод, модон эдлэл үйлдвэрлэл	Manufacture of wood and wooden products	704.1	811.9	1 878.3	2 068.0	-	0.2	0.2
Нийтлэх, хэвлэх, дуу бичлэг хийх ажиллагаа	Publishing, printing and reproduction of recorded media	1 378.2	1 630.0	3 267.0	4 728.6	-	0.3	0.4
Цаас, цаасан бүтээгдэхүүн үйлдвэрлэл	Manufacture of paper and paper products	580.9	1 080.3	2 361.5	2 678.8	-	0.2	0.2
Кокс, шахмал түлш үйлдвэрлэл	Manufacture of coke and briquette	7.7	50 833.2	53.0	77 385.4	76 847.1	0.0	6.2
Химийн бүтээгдэхүүн үйлдвэрлэл	Manufacture of chemicals and chemical products	2 275.5	5 116.4	6 287.6	10 572.5	-	0.6	0.8
Резин болон хуванцар бүтээгдэхүүн үйлдвэрлэл	Manufacture of rubber and plastics products	13.0	16.8	28.4	264.9	-	0.0	0.0
Төмөрлөг бус эрдэс бодисоор хийсэн эдлэл үйлдвэрлэл	Production of other non-metallic mineral products	3 309.4	2 996.9	4 754.0	7 452.9	-	0.5	0.6
Төмрийн үйлдвэрлэл	Manufacture of basic metals	7 654.5	6 118.0	15 732.4	21 913.9	12 773.8	1.5	1.8
Машин, тоног төхөөрөмжөөс бусад төмөр эдлэл үйлдвэрлэл	Manufacture of fabricated metal products, except machinery and equipment	221.4	1 721.7	1 010.8	5 010.9	129.5	0.1	0.4
Бичиг хэргийн болон тооцоолох техник үйлдвэрлэл	Manufacture of office accounting and computing	12.9	326.6	143.0	1 751.0	-	0.0	0.1
Цахилгаан хэрэгсэл үйлдвэрлэл	Manufacture of electrical apparatus	-	103.0	9.5	191.0	-	0.0	0.0
Эмнэлгийн багаж хэрэгсэл, нарийн хэмжүүр, хараа зүйн хэрэгсэл үйлдвэрлэл	Manufacture of medical, precision and optical instruments	33.8	26.7	78.9	47.5	-	0.0	0.0
Тээврийн бусад хэрэгсэл үйлдвэрлэл	Manufacture of other transport equipment	172.7	172.6	524.3	572.6	-	0.1	0.0
Тавилга үйлдвэрлэл, боловсруулах үйлдвэрийн бусад	Manufacture of furniture and others	120.5	99.8	213.6	274.9	1.9	0.0	0.0
Цахилгаан, дулааны эрчим хүч үйлдвэрлэлт, усан хангамж	Electricity, thermal energy and water supply	37 658.9	43 776.2	114 519.7	134 185.8	-	11.1	10.7
Цахилгаан, дулаан, уур үйлдвэрлэл	Electricity, thermal energy, steam	34 187.8	40 002.9	104 212.4	123 054.8	-	10.1	9.8
Ус ариутгал, усан хангамж	Collection, purification and distribution of water	3 471.1	3 773.3	10 307.4	11 131.0	-	1.0	0.9

Тайлбар: * Бүлгийн дүнд эзлэх хувь

Note: * Percentage share within subsector

12.2 АЖ ҮЙЛДВЭРИЙН САЛБАРЫН БҮТЭЭГДЭХҮҮНИЙ НИЙТ ҮЙЛДВЭРЛЭЛ, дэд салбараар, оны үнээр, жил бүрийн эхний улирлын байдлаар
GROSS INDUSTRIAL OUTPUT, by divisions, at current prices, by the first quarter of selected years

Аж үйлдвэрийн салбар	Industrial division	2011 III	2012 III	2011 I-III	2012 I-III	сая төг mln tog	
						Дүнд эзлэх хувь	
						Percentage share to total	
						2011 I-III	2012 I-III
Нийт дүн	Total	377 830.0	473 246.8	989 205.5	1 140 465.6	100.0	100.0
Уул уурхай, олборлох аж үйлдвэр	Mining and quarrying	279 600.2	346 866.4	700 260.4	783 552.3	70.8	68.7
Нүүрс олборлолт	Mining of coal and lignite, extraction of peat	95 965.4	144 993.4	194 098.2	267 445.9	19.6	23.5
Газрын тос олборлолт	Extraction of crude petroleum	23 537.8	42 388.2	58 992.5	116 268.2	6.0	10.2
Металлын хүдэр олборлолт	Mining of metal ores	155 163.5	153 205.2	434 331.1	386 251.6	43.9	33.9
Бусад ашигт малтмал олборлолт	Other mining and quarrying	4 933.5	6 279.5	12 838.6	13 586.7	1.3	1.2
Боловсруулах аж үйлдвэр	Manufacturing	60 845.9	82 458.3	174 158.9	222 123.5	17.6	19.5
Хүнсний бүтээгдэхүүн, ундаа үйлдвэрлэл	Manufacture of food products and beverages	36 408.9	44 048.0	103 814.3	124 361.9	10.5	10.9
Мах, загас, жимс, ногоо, өөх, тос боловсруулалт	Production, processing and preserving of meat, fish fruit, vegetables, oils, fats	1 328.9	2 104.3	4 593.4	9 049.6	4.4 *	7.3 *
Сүү, сүүн бүтээгдэхүүн үйлдвэрлэл	Manufacture of dairy products	2 706.4	3 236.6	7 427.4	8 220.7	7.2 *	6.6 *
Үр тарианы гурил, цардуул, малын тэжээл үйлдвэрлэл	Manufacture of grain mill products, starches, starch products and prepared animal feeds	5 957.5	4 303.0	17 313.0	12 067.6	16.7 *	9.7 *
Хүнсний бусад бүтээгдэхүүн үйлдвэрлэл	Manufacture of other food products	4 551.8	4 635.9	14 208.0	17 781.2	13.7 *	14.3 *
Ундаа үйлдвэрлэл / согтууруулах ундаа ороод /	Manufacture of beverages / includes alcohol drinks /	21 864.3	29 768.3	60 272.6	77 242.9	58.1 *	62.1 *
Тамхи үйлдвэрлэл	Manufacture of tobacco products	637.5	725.0	5 645.5	4 616.5	0.6	0.4
Нэхмэлийн үйлдвэрлэл	Manufacture of textiles	5 681.6	8 152.8	22 064.0	23 799.7	2.2	2.1
Хувцас үйлдвэрлэл, үслэг арьс боловсруулалт	Manufacture of wearing apparel, dressing and dyeing of fur	910.0	1 008.1	2 806.2	3 129.0	0.3	0.3
Арьс, шир боловсруулах, ширэн эдлэл, гутал үйлдвэрлэл	Tanning, dressing of leather, manufacture of luggage, handbags, saddlery, harness, and footwear	59.1	110.3	157.9	288.1	0.0	0.0
Мод, модон эдлэл үйлдвэрлэл	Manufacture of wood and wooden products	675.7	773.4	1 834.1	2 030.7	0.2	0.2
Нийтлэх, хэвлэх, дуу бичлэг хийх ажиллагаа	Publishing, printing and reproduction of recorded media	1 373.6	1 626.2	3 264.0	4 702.1	0.3	0.4
Цаас, цаасан бүтээгдэхүүн үйлдвэрлэл	Manufacture of paper and paper products	573.3	1 025.9	1 911.1	2 491.3	0.2	0.2
Кокс, шахмал түлш үйлдвэрлэл	Manufacture of coke and briquette	4.6	4 627.5	56.2	13 552.3	0.0	1.2
Химийн бүтээгдэхүүн үйлдвэрлэл	Manufacture of chemicals and chemical products	2 258.0	5 089.8	6 157.6	10 451.8	0.6	0.9
Резин болон хуванцар бүтээгдэхүүн үйлдвэрлэл	Manufacture of rubber and plastics products	19.5	16.8	37.1	264.9	0.0	0.0
Төмөрлөг бус эрдэс бодисоор хийсэн эдлэл үйлдвэрлэл	Production of other non-metallic mineral products	6 560.8	3 889.8	8 713.0	7 736.1	0.9	0.7
Төмрийн үйлдвэрлэл	Manufacture of basic metals	5 175.7	10 091.4	16 281.8	20 903.1	1.6	1.8
Машин, тоног төхөөрөмжөөс бусад төмөр эдлэл үйлдвэрлэл	Manufacture of fabricated metal products, except machinery and equipment	205.7	376.7	383.3	1 053.4	0.0	0.1
Бичиг хэргийн болон тооцоолох техник үйлдвэрлэл	Manufacture of office accounting and computing	12.9	491.9	143.0	1 509.5	0.0	0.1
Цахилгаан хэрэгсэл үйлдвэрлэл	Manufacture of electrical apparatus	-	103.0	29.8	291.8	0.0	0.0
Эмнэлгийн багаж хэрэгсэл, нарийн хэмжүүр, хараа зүйн хэрэгсэл үйлдвэрлэл	Manufacture of medical precision and optical instruments	6.4	6.8	71.6	20.5	0.0	0.0
Тээврийн бусад хэрэгсэл үйлдвэрлэл	Manufacture of other transport equipment	186.9	202.2	579.4	658.4	0.1	0.1
Тавилга үйлдвэрлэл, боловсруулах үйлдвэрийн бусад	Manufacture of furniture and others	95.6	92.7	208.9	262.4	0.0	0.0
Цахилгаан, дулааны эрчим хүч үйлдвэрлэлт, усан хангамж	Electricity, thermal energy and water supply	37 384.0	43 922.2	114 786.2	134 789.8	11.6	11.8
Цахилгаан, дулаан, уур үйлдвэрлэл	Electricity, thermal energy, steam	33 862.8	40 003.4	104 074.6	123 175.9	10.5	10.8
Ус ариутгал, усан хангамж	Collection, purification and distribution of water	3 521.2	3 918.8	10 711.5	11 613.9	1.1	1.0

Тайлбар: * Бүлгийн дүнд эзлэх хувь

Note: * Percentage share within subsector

12.3 АЖ ҮЙЛДВЭРИЙН САЛБАРЫН БҮТЭЭГДЭХҮҮНИЙ НИЙТ ҮЙЛДВЭРЛЭЛ, дэд салбараар, 2005 оны зэрэгцүүлэх үнээр, жил бүрийн эхний улирлын байдлаар

GROSS INDUSTRIAL OUTPUT, by divisions, at constant prices of 2005, by the first quarter of selected years

Аж үйлдвэрийн салбар	Industrial division	2011 III	2012 III	2011 I-III	2012 I-III	сая төг <i>mln tog</i>
						$\frac{2012 \text{ I-III}}{2011 \text{ I-III}} \%$
Нийт дүн	Total	155 723.1	172 839.8	422 852.4	460 596.2	108.9
Уул уурхай, олборлох аж үйлдвэр	Mining and quarrying	98 527.8	107 516.3	250 892.5	270 452.6	107.8
Нүүрс олборлолт	Mining of coal and lignite, extraction of peat	27 511.0	36 835.7	62 583.5	69 077.2	110.4
Газрын тос олборлолт	Extraction of crude petroleum	10 800.2	15 731.9	28 225.9	46 625.3	165.2
Металлын хүдэр олборлолт	Mining of metal ores	58 058.2	52 834.2	154 419.0	149 856.4	97.0
Бусад ашигт малтмал олборлолт	Other mining and quarrying	2 158.4	2 114.6	5 664.2	4 893.7	86.4
Боловсруулах аж үйлдвэр	Manufacturing	35 421.0	42 817.2	104 566.2	117 624.3	112.5
Хүнсний бүтээгдэхүүн, ундаа үйлдвэрлэл	Manufacture of food products and beverages	22 456.8	26 328.5	66 044.2	75 812.5	114.8
Мах, загас, жимс, ногоо, өөх, тос боловсруулалт	Production, processing and preserving of meat, fish fruit, vegetables, oils, fats	649.5	669.4	2 326.5	3 424.5	147.2
Сүү, сүүн бүтээгдэхүүн үйлдвэрлэл	Manufacture of dairy products	1 687.8	1 796.8	4 811.9	5 679.9	118.0
Үр тарианы гурил, цардуул, малын тэжээл үйлдвэрлэл	Manufacture of grain mill products, starches, starch products and prepared animal feeds	3 415.0	2 705.2	11 005.9	7 732.6	70.3
Хүнсний бусад бүтээгдэхүүн үйлдвэрлэл	Manufacture of other food products	2 254.2	2 116.9	6 572.5	7 919.9	120.5
Ундаа үйлдвэрлэл / согтууруулах ундаа ороод /	Manufacture of beverages / includes alcohol drinks /	14 450.3	19 040.1	41 327.5	51 055.5	123.5
Тамхи үйлдвэрлэл	Manufacture of tobacco products	416.7	370.3	2 921.0	2 231.8	76.4
Нэхмэлийн үйлдвэрлэл	Manufacture of textiles	3 687.8	4 514.1	13 195.2	12 831.3	97.2
Хувцас үйлдвэрлэл, үслэг арьс боловсруулалт	Manufacture of wearing apparel, dressing and dyeing of fur	580.6	399.1	1 905.9	1 299.8	68.2
Арьс, шир боловсруулах, ширэн эдлэл, гутал үйлдвэрлэл	Tanning, dressing of leather, manufacture of luggage, handbags, saddlery, harness, and footwear	25.3	97.5	80.7	295.7	366.3
Мод, модон эдлэл үйлдвэрлэл	Manufacture of wood and wooden products	166.7	185.2	505.5	493.9	97.7
Цаас, цаасан бүтээгдэхүүн үйлдвэрлэл	Manufacture of paper and paper products	177.0	283.2	456.9	767.5	168.0
Нийтлэх, хэвлэх, дуу бичлэг хийх ажиллагаа	Publishing, printing and reproduction of recorded media	896.2	913.3	2 281.6	2 495.0	109.4
Кокс, шахмал түлш үйлдвэрлэл	Manufacture of coke and briquette	4.2	31.8	58.9	372.3	631.9
Химийн бүтээгдэхүүн үйлдвэрлэл	Manufacture of chemicals and chemical products	1 163.3	1 365.7	3 614.2	4 885.8	135.2
Резин болон хуванцар бүтээгдэхүүн үйлдвэрлэл	Manufacture of rubber and plastic products	98.1	165.1	338.6	507.2	149.8
Төмөрлөг бус эрдэс бодисоор хийсэн эдлэл үйлдвэрлэл	Production of other non-metallic mineral products	3 299.1	1 286.9	4 124.9	2 848.6	69.1
Төмрийн үйлдвэрлэл	Manufacture of basic metals	2 340.1	5 933.2	8 445.7	10 174.0	120.5
Машин, тоног төхөөрөмжөөс бусад төмөр эдлэл үйлдвэрлэл	Manufacture of fabricated metal products, except machinery and	7.1	1.2	9.9	3.9	39.3
Бичиг хэргийн болон тооцоолох техник үйлдвэрлэл	Manufacture of office, accounting and computing machinery	19.4	496.9	161.1	1 523.1	945.5
Цахилгаан хэрэгсэл үйлдвэрлэл	Manufacture of electrical apparatus	-	388.0	116.0	898.8	775.1
Эмнэлгийн багаж хэрэгсэл, нарийн хэмжүүр, хараа зүйн хэрэгсэл үйлдвэрлэл	Manufacture of medical precision and optical instruments	1.1	0.7	54.3	2.1	3.9
Тавилга үйлдвэрлэл, боловсруулах үйлдвэрийн бусад	Manufacture of furniture and others	81.5	56.7	251.7	181.0	71.9
Цахилгаан, дулааны эрчим хүч үйлдвэрлэлт, усан хангамж	Electricity, thermal energy and water supply	21 774.2	22 506.3	67 393.6	72 519.4	107.6
Цахилгаан, дулаан, уур үйлдвэрлэл	Electricity, thermal energy, steam	20 497.1	21 326.7	63 887.8	69 017.2	108.0
Цахилгаан эрчим хүч үйлдвэрлэл	Electricity	14 453.4	15 420.8	43 469.9	47 585.7	109.5
Дулаан, уур үйлдвэрлэл	Thermal energy	6 043.7	5 905.9	20 417.9	21 431.5	105.0
Ус ариутгал, усан хангамж	Collection, purification and distribution of water	1 277.2	1 179.6	3 505.9	3 502.2	99.9

12.4 АЖ ҮЙЛДВЭРИЙН САЛБАРЫН ГОЛ НЭР ТӨРЛИЙН БҮТЭЭГДЭХҮҮН ҮЙЛДВЭРЛЭЛ, жил бүрийн эхний улирлын байдлаар
PRODUCTION OF MAJOR COMMODITIES, by the first quarter of selected years

Гол нэр төрлийн бүтээгдэхүүн	Major commodities	Хэмжих нэгж	Unit	2011 III	2012 III	2011 I-III	2012 I-III	2012 I-III / 2011 I-III %
Цахилгаан, дулааны эрчим хүч үйлдвэрлэл, усан хангамж				Electricity, thermal energy and water supply				
Цахилгаан эрчим хүч	Electricity	сая кВт.цаг	mln.kW.h	349.1	372.5	1 050.0	1 149.4	109.5
Дулааны эрчим хүч	Thermal energy	мян.Гкал	thous.Gkal	982.6	960.2	3 319.6	3 484.4	105.0
Түгээсэн цэвэр ус	Distribution water	мян.м ³	thous.m ³	5 802.8	5 359.3	15 928.5	15 911.7	99.9
Уул уурхай, олборлох аж үйлдвэр				Mining and quarrying				
Нүүрс	Coal	мян.т	thous.t	2 625.8	3 515.8	5 973.3	6 593.1	110.4
Газрын тос	Crude oil	мян.баррел	thous.barril	197.4	287.5	515.9	852.2	165.2
Зэсийн баяжмал, металл агуулгаараа	Copper, with concentrate	мян.т	thous.t	45.7	47.7	126.8	129.9	102.4
Зэсийн баяжмал, 35%-ийн агуулгад шилжүүлснээр	Copper concentrate with 35 %	мян.т	thous.t	30.8	30.0	85.4	87.2	102.1
Молибдений баяжмал, металл агуулгаараа	Molybdenum, with concentrate	т	t	374.0	334.0	984.0	1 038.2	105.5
Молибдений баяжмал, 47%-ийн агуулгад шилжүүлснээр	Molybdenum concentrate with 47 %	т	t	400.3	341.5	1 064.9	1 066.8	100.2
Алт	Gold	кг	kg	442.7	234.6	1 180.2	714.5	60.5
Төмрийн хүдэр	Iron ore	мян.т	thous.t	282.4	278.7	565.2	554.8	98.2
Хайлуур жоншны баяжмал	Fluor spar concentrate	мян.т	thous.t	11.9	12.0	30.8	26.0	84.4
Цайрын баяжмал	Zincum concentrate	мян.т	thous.t	8.4	11.9	26.6	33.9	127.4
Буталмал чулуу	Broken or crashed stone	мян.м ³	thous.m ³	7.8	17.1	21.9	36.4	166.2
Боловсруулах аж үйлдвэр				Manufacturing				
Үхрийн мах	Beef	т	t	11.3	4.7	183.5	444.7	242.3
Хонины мах	Mutton	т	t	6.1	-	233.9	409.9	175.2
Адууны мах	Horse meat	т	t	0.7	-	55.1	16.8	30.5
Ямааны мах	Goat meat	т	t	7.6	-	59.7	299.5	501.7
Гахайн мах	Pork	т	t	4.4	1.7	6.1	4.4	72.1
Өлөн гэдэс	Small intestine	мян.рогцоо	thous.rolls	87.9	133.5	232.2	336.0	144.7
Хиамны зүйл	Sausage	т	t	172.2	144.7	484.4	442.4	91.3
Жимсний компот	Fruit compote	т	t	3.4	36.2	9.2	63.4	689.1
Шингэн сүү	Milk	мян.л	thous.l	1 887.5	1 669.3	5 601.4	6 498.9	116.0
Тараг	Sour milk and yoghurt	мян.л	thous.l	782.4	635.9	1 738.1	1 339.0	77.0
Зайрмаг	Ice cream	мян.ш	thous.pcs	918.9	3 000.5	2 344.9	5 184.5	221.1
Цөцгий, цөцгийн тос	Soured cream and butter	т	t	69.6	139.1	252.4	406.0	160.9
Бяслаг, аарц	Cheese and curds from sour milk	т	t	0.2	6.7	22.2	35.2	158.6
Дээд гурил	Wheat flour, highest grade	т	t	914.0	1 512.4	6 375.3	3 889.8	61.0
Нэгдүгээр гурил	Wheat flour, grade I	т	t	7 078.8	4 506.1	19 810.1	14 066.2	71.0
Хоёрдугаар гурил	Wheat flour, grade II	т	t	1 168.0	1 179.3	2 434.9	2 257.2	92.7
Хүүхдийн будаа	Semolina	т	t	70.0	-	81.0	28.4	35.1
Малын тэжээл	Fodder	т	t	3 698.7	2 277.5	10 176.5	6 871.1	67.5
Талх	Bread	т	t	1 830.7	1 886.1	4 858.1	5 962.6	122.7
Нарийн боов	Bakery products	т	t	847.3	612.7	2 852.2	3 256.5	114.2
Бялуу	Cake	т	t	25.6	89.5	89.4	154.9	173.3
Чихэр	Sweets	т	t	6.6	4.3	27.4	24.6	89.8
Жигнэмэг	Biscuit	т	t	27.6	29.0	57.7	113.7	197.1
Гоймон	Macaroni noodles	т	t	291.1	5.0	461.3	268.8	58.3
Пүнтүүз	Starched noodles	т	t	5.7	2.7	10.6	8.0	75.5
Хүнсний давс	Salt	т	t	190.6	217.5	499.1	598.5	119.9
Бууз, банш	Buuz and dumpling	т	t	81.0	139.4	236.8	388.8	164.2
Кетчуп	Ketchup	т	t	15.0	5.6	20.1	17.0	84.6
Савласан ногоон цай	Green tea	кг	kg	425.0	139.5	1 498.4	623.5	41.6
Шарсан төмс	Chips	т	t	19.0	24.2	64.6	71.0	109.9
Спирт	Spirit	мян.л	thous.l	281.4	435.5	1 130.3	1 173.1	103.8
Архи	Alcoholic beverage	мян.л	thous.l	1 959.7	2 461.4	6 740.4	7 248.1	107.5
Дарс	Wine	мян.л	thous.l	7.7	6.1	28.9	21.8	75.4
Шар айраг	Beer	мян.л	thous.l	4 742.7	5 449.3	12 403.9	15 405.5	124.2
Цэвэр ус	Pure water	мян.л	thous.l	2 072.3	2 441.3	4 692.7	6 118.8	130.4
Амтат ус, ундаа	Soft drinks	мян.л	thous.l	4 569.7	6 571.9	9 525.9	13 474.2	141.4
Жүүс	Juice	мян.л	thous.l	3 081.0	6 053.5	7 635.4	14 109.1	184.8
Тамхи	Cigarettes	мян.блок	thous.blocks	138.9	123.4	973.7	743.9	76.4
Хивс	Carpet	мян.м ²	thous.m ²	58.7	77.5	194.0	236.2	121.8
Сүлжмэл эдлэл	Knitted goods	мян.ш	thous.pcs	45.6	47.6	149.6	133.5	89.2
Самнасан ноолуур	Combed down	т	t	4.2	6.5	33.6	18.9	56.3
Эсгий	Felt	мян.м	thous.m	6.3	20.0	19.7	84.9	431.0
Тэмээний ноосон хөнжил	Camel woollen blanket	мян.м	thous.m	2.1	0.1	8.4	2.2	26.2
Эсгий гутал	Felt boots	мян.хос	thous.pairs	2.8	2.8	9.5	7.3	76.8

(Хүснэгт 12.4-ийн үргэлжлэл Table 12.4 continuation)

Гол нэр төрлийн бүтээгдэхүүн	Major commodities	Хэмжих нэгж	Unit	2011 III	2012 III	2011 I-III	2012 I-III	2012 I-III % 2011 I-III
Нэхий дээл	Sheepskin coat	ш	pcs	965	169	4 670	2 004	42.9
Савхин гутал, ботинк	Leather boots, shoes	мян.хос	thous.pairs	0.4	1.7	1.3	3.5	262.7
Барилгын модон хаалга, цонх	Wooden building door and windows	м ²	м ²	408.8	285.5	1 561.1	919.2	58.9
Барилгын шалны банз	Plank for floor	м ³	м ³	108.0	115.4	108.0	341.5	316.2
Зүсмэл материал	Sawn wood	м ³	м ³	697.6	885.2	1 312.7	1 524.8	116.2
Төмөр замын дэр мод	Railway sleeper	мян.м ³	thous.m ³	1.0	1.2	3.1	3.2	103.2
Дэвтэр	Notebook	мян.ш	thous.pcs	402.0	2.6	1 378.8	1 991.5	144.4
Ариун цэврийн цаас	Toilet paper	мян.ш	thous.pcs	90.2	469.2	318.6	698.7	219.3
Бичгийн цаас	Printing and copy paper	т	t	24.9	34.2	72.8	38.4	52.7
Сонин	Newspaper	сая х.д.х	mln.pr.p	3.3	3.8	9.0	11.7	129.6
Ном	Book	сая х.д.х	mln.pr.p	3.7	4.2	9.9	12.3	124.7
Хэвлэмэл хуванцар картууд	Printing plastic cards	мян.ш	thous.pcs	3.8	2.0	9.7	6.4	66.0
Бусад хэвлэмэл зүйлс	Other printing matter	мян.ш	thous.pcs	823.4	1 323.7	2 395.6	2 468.6	103.0
Шахмал түлш	Briquette	т	t	50.8	382.6	709.9	4 129.5	581.7
Шахмал эм	Medical tablets	мян.боодол	thous.packs	1 466.0	930.3	4 130.3	3 003.0	72.7
Тарилгын эм	Injection	мян.ампул	thous.amp	22.6	-	63.7	-	-
Шингэн эм	Liquid medicine	т	t	129.2	150.3	393.7	473.8	120.3
Гоо сайхны тос	Beauty cream	мян.ш	thous.pcs	46.3	62.2	126.7	195.2	154.0
Вакуум цонх, хаалга	Vacuum windows and doors	м ²	м ²	207.6	296.8	492.1	645.4	131.2
Цемент	Cement	мян.т	thous.t	56.6	9.4	65.4	15.7	24.0
Шохой	Lime	мян.т	thous.t	0.7	4.2	4.2	11.6	274.7
Төмөр бетон эдлэл	Articles of iron concrete	мян.м ³	thous.m ³	0.4	1.6	0.5	4.0	800.0
Бетон дэр	Metal sleeper	мян.ш	thous.pcs	5.0	5.6	12.3	21.1	171.8
Цул бетон	Solid concrete	м ³	м ³	30.0	-	42.5	-	-
Бетон зуурмаг	Concrete mortar	м ³	м ³	258.5	1 029.6	371.5	1 924.1	517.9
Шавардлагын зуурмаг	Plastering mortar	м ³	м ³	2.0	17.9	19.0	52.5	276.3
Катодын зэс, 99%	Copper 99%	т	t	213.7	171.8	587.9	536.8	91.3
Металл бэлдэц	Metal steel	мян.т	thous.t	1.8	5.7	7.1	8.4	119.0
Металл цувимал	Metal foundries	мян.т	thous.t	1.4	5.5	6.2	8.5	137.3
Ган төмөр хийц	Steel casting	мян.т	thous.t	0.3	0.3	0.9	1.0	106.4
Цахилгааны утас	Electric wire	т	t	-	148.9	44.5	344.9	775.1
Алт, мөнгөн эдлэл	Jewellery	ш	pcs	60	41	263	121	46.0
Одон, медаль	Decoration and medal	мян.ш	thous.pcs	1.0	1.1	2.0	2.1	105.0
Лаа	Candle	мян.ш	thous.pcs	63.0	-	143.0	73.3	51.3

12.5 ЗАРИМ ГОЛ НЭР ТӨРЛИЙН БҮТЭЭГДЭХҮҮНИЙ ҮЛДЭГДЭЛ (БОРЛОГДООГУЙ), жил бүрийн
3 дугаар сарын эцэст

STOCKS OF SOME MAJOR COMMODITIES (UNSOLD PRODUCTS), by the end of March of the
selected years

Гол нэр төрлийн бүтээгдэхүүн	Major commodities	Хэмжих нэгж	Unit	2011 III	2012 III
Газрын тос	Crude oil	баррел	barril	40 118.7	105 615.1
Зэсийн баяжмал, металл агуулгаараа	Copper, with concentrate	т	t	310.0	7 400.0
Молибдений баяжмал, металл агуулгаараа	Molybdenium, with concentrate	т	t	50.2	174.6
Катодын зэс, 99%	Copper 99%	т	t	4.0	35.5
Гурил	Wheat flour	т	t	2 618.2	3 229.3
Малын мах	Meat	т	t	1 934.9	2 481.1
Нарийн боов	Bakery products	т	t	58.1	20.2
Спирт	Spirit	мян.л	thous.l	72.7	649.2
Архи, дарс	Alcohol wine	мян.л	thous.l	227.9	425.7
Малын тэжээл	Fodder	т	t	3 946.2	1 994.2

12.6 АЖ ҮЙЛДВЭРИЙН САЛБАРЫН БОРЛУУЛСАН БҮТЭЭГДЭХҮҮН, оны үнээр, бүс, аймаг,
нийслэлээр, жил бүрийн эхний улирлын байдлаар
SALES OF INDUSTRIAL PRODUCTION, at current prices, by region, aimags and the Capital city,
by the first quarter of selected years

Aimags and the Capital city	2010 I-III	2011 I-III	2012 I-III	сая төг mln tog		
				Дүнд эзлэх хувь Percentage share to total		
				2010 I-III	2011 I-III	2012 I-III
Нийт дүн / Total	863 437.3	1 028 745.8	1 249 644.5	100.0	100.0	100.0
Баруун бүс			Western region			
Дүн/Subtotal	7 380.4	7 782.9	10 060.3	0.9	0.8	0.8
БӨ/BO	1 411.0	1 269.9	1 774.5	0.2	0.1	0.1
ГО/GO	1 723.6	1 768.3	1 939.8	0.2	0.2	0.2
ЗА/ZA	1 288.8	1 426.2	1 688.6	0.1	0.1	0.1
УВ/UV	2 103.6	2 425.1	2 574.8	0.2	0.2	0.2
ХО/КНО	853.4	893.4	2 082.7	0.1	0.1	0.2
Хангайн бүс			Khangai region			
Дүн/Subtotal	304 976.9	359 795.1	332 289.2	35.3	35.0	26.6
АР/AR	896.5	845.0	2 028.7	0.1	0.1	0.2
БХ/ВКН	776.9	846.2	989.1	0.1	0.1	0.1
БУ/ВУ	778.1	889.3	854.5	0.1	0.1	0.1
ОР/ОР	300 762.8	355 206.7	325 700.1	34.8	34.5	26.1
ӨВ/ОВ	1 073.7	1 269.5	1 907.6	0.1	0.1	0.2
ХӨ/КН	688.9	738.2	809.2	0.1	0.1	0.1
Төвийн бүс			Central region			
Дүн/Subtotal	83 352.2	115 427.6	193 708.4	9.7	11.2	15.5
ГС/ГС	7 625.3	7 279.0	7 863.0	0.9	0.7	0.6
ДА/ДА	23 805.7	15 313.9	22 826.0	2.8	1.5	1.8
ДО/ДО	1 233.6	1 459.6	1 328.6	0.1	0.1	0.1
ДУ/ДУ	695.1	2 763.8	970.0	0.1	0.3	0.1
ӨМ/ОМ	40 447.4	69 860.9	134 030.9	4.7	6.8	10.7
СЭ/СЕ	7 640.9	16 419.8	21 381.9	0.9	1.6	1.7
ТӨ/ТО	1 904.2	2 330.6	5 308.0	0.2	0.2	0.4
Зүүн бүс			Eastern region			
Дүн/Subtotal	38 064.2	34 450.9	39 192.1	4.4	3.3	3.1
ДД/ДД	1 757.4	2 004.4	2 062.9	0.2	0.2	0.2
СҮ/СУ	34 845.7	30 985.0	35 670.4	4.0	3.0	2.9
ХЭ/КНЕ	1 461.1	1 461.5	1 458.7	0.2	0.1	0.1
Улаанбаатар			Ulaanbaatar			
Дүн/Subtotal	429 663.6	511 289.4	674 394.4	49.7	49.7	54.0
УБ/УБ	429 663.6	511 289.4	674 394.4	49.7	49.7	54.0

**XIII. ИХ БАРИЛГА
CONSTRUCTION**

13.1 БАРИЛГЫН БАЙГУУЛЛАГЫН ГҮЙЦЭТГЭСЭН БАРИЛГА УГСРАЛТ, ИХ ЗАСВАРЫН АЖИЛ, байгууллагын төрлөөр, жил бүрийн эхний улирлын байдлаар, оны үнээр
CONSTRUCTION AND CAPITAL REPAIR OUTPUTS BY ENTITIES, by kind of entities, as of first quarter of selected years, at current prices

сая төг mln.tog

Хугацаа Periods	Бүгд Total	Байгууллагын төрлөөр By kind of entities				Гадаадын байгууллага бүгд Foreign entities total
		Дотоодын байгууллага бүгд Domestic entities total	Төрийн өмчийн байгууллага Government entities	Хувийн байгууллага Private entities	Гадаадтай хамтарсан байгууллага Joint entities	
2011 I-III	23 044.1	22 389.2	557.3	21 824.9	7.0	654.9
2012 I-III	23 110.4	23 008.3	681.7	22 158.6	168.0	102.2
$\frac{2012 \text{ I-III}}{2011 \text{ I-III}}$ %	100.3	102.8	122.3	101.5	2 400.0	15.6

13.2 БАРИЛГЫН БАЙГУУЛЛАГЫН ГҮЙЦЭТГЭСЭН БАРИЛГА УГСРАЛТ, ИХ ЗАСВАРЫН АЖИЛ, барилгын төрлөөр, жил бүрийн эхний улирлын байдлаар, оны үнээр
CONSTRUCTION AND CAPITAL REPAIR OUTPUTS BY ENTITIES, by building types, as of first quarter of selected years, at current prices

сая төг mln.tog

Хугацаа Periods	Бүгд Total	Барилгын төрлөөр Building types				
		Орон сууцны барилга Residential building	Орон сууцны бус барилга Non residential building			Бусад Other
			Үйлдвэрийн Building of the industry	Худалдаа, үйлчилгээний Trade and service	Эмнэлэг, сургууль, соёлын Hospital, school, cultural institutions	
2011 I-III	23 044.1	8 491.0	721.4	2 149.6	3 201.1	3 859.1
2012 I-III	23 110.4	3 066.0	797.2	1 654.9	2 710.7	3 917.1
$\frac{2012 \text{ I-III}}{2011 \text{ I-III}}$ %	100.3	36.1	110.5	77.0	84.7	101.5

(Хүснэгт 13.2-ын үргэлжлэл- Table 13.2 continuation)

Хугацаа Periods	Барилгын төрлөөр Building types							
	Инженерийн барилга, байгууламж General engineering construction							Их засварын ажил Capital repair and maintenance
	Эрчим хүчний Energetics	Холбооны Communication	Төмөр зам Railway	Авто зам Road	Гүүр, гүүрэн гарц Bridge	Далан, суваг, шугам, сүлжээ Dam, ditch,cable,	Бусад (зам, талбайн бусад ажил) Minor works & other	
2011 I-III	2 247.5	-	-	-	-	496.2	235.4	1 642.8
2012 I-III	4 642.8	-	-	364.3	103.4	1 654.6	1 752.2	2 447.1
$\frac{2012 \text{ I-III}}{2011 \text{ I-III}}$ %	206.6	-	-	-	-	333.5	744.3	149.0

13.3 ДОТООДЫН БАРИЛГЫН БАЙГУУЛЛАГЫН ГҮЙЦЭТГЭСЭН БАРИЛГА УГСРАЛТ, ИХ ЗАСВАРЫН АЖИЛ,
бүс, аймаг, нийслэлээр, жил бүрийн эхний улирлын байдлаар, оны үнээр
CONSTRUCTION AND CAPITAL REPAIR OUTPUTS BY DOMESTIC ENTITIES, by regions, aimags and
the Capital, as of first quarter of selected years, at current prices

Аймаг, нийслэл <i>Aimags and the Capital</i>	2011*	2011	2012	сая төг <i>mln.tog</i>	
	I-XII	I-III	I-III	2012 I-III	2011 I-III %
Дүн/ Total	427 879.5	22 389.2	23 008.3	102.8	
Баруун бүс			West region		
Дүн/ Subtotal	57 055.8	188.7	378.3	200.5	
БӨ/BO	9 984.5	56.5	75.4	133.5	
ГО/GO	7 735.2	-	-	-	
ЗА/ZA	6 298.7	78.7	220.8	280.5	
УВ/UV	19 217.0	-	35.2	-	
ХО/ХНО	13 820.4	53.5	46.9	87.7	
Хангайн бүс			Khangai region		
Дүн/ Subtotal	59 248.0	1 797.3	1 866.9	103.9	
АР/AR	5 301.3	-	-	-	
БХ/ВКН	2 994.9	-	-	-	
БУ/БУ	6 468.0	49.2	83.0	168.6	
ОР/ОР	20 527.1	1 681.4	1 783.9	106.1	
ӨВ/ОВ	2 888.0	-	-	-	
ХӨ/ХНС	21 068.6	66.7	-	-	
Төвийн бүс			Central region		
Дүн/ Subtotal	42 612.4	739.5	119.5	16.2	
ГС/GS	3 007.3	392.6	-	-	
ДА/ДА	11 713.2	174.8	91.7	52.4	
ДО/ДО	3 627.8	40.0	-	-	
ДҮ/ДУ	4 267.1	-	-	-	
ӨМ/ОМ	4 366.9	-	-	-	
СЭ/СЕ	7 290.5	66.1	27.9	42.2	
ТӨ/ТО	8 339.6	66.0	-	-	
Зүүн бүс			East region		
Дүн/ Subtotal	14 301.9	33.6	47.0	139.8	
ДД/DD	8 360.1	33.6	47.0	139.8	
СҮ/SU	2 685.0	-	-	-	
ХЭ/ХНЕ	3 256.9	-	-	-	
Улаанбаатар			Ulaanbaatar		
УБ/УБ	238 893.9	19 630.1	20 596.5	104.9	
Бусад			Other		
Бусад/ Others**	15 767.5	-	-	-	

Тайлбар: *- Урьдчилсан гүйцэтгэл

** - Барилгын цэрэг, төмөр зам зэрэг хот, хөдөөд барилгын олон салбар гүйцэтгэгчтэй удирдах газруудыг энд байршлаар нь салгаж харуулаагүй болно.

Note: *- Preliminary estimates

** - Military construction and railway transport offices, which have numerous branches in aimags and the capital city are not differentiated by locations.

XIV. ТЭЭВЭР, ХОЛБОО
TRANSPORT AND COMMUNICATION

14.1 ТЭЭВРИЙН САЛБАРЫН ҮНДСЭН ҮЗҮҮЛЭЛТ, жил бүрийн эхний улирлын байдлаар

MAIN INDICATORS OF TRANSPORT, as the first quarter of selected years

Тээврийн төрөл, үзүүлэлтүүд	Types of transport, indicators	2010	2011	2012	2012 I-III
		I-III	I-III	I-III	2011 I-III %
I. Бүх төрлийн тээвэр	I. All types of transport				
Тээсэн ачаа, мян.т	Carried freight, thous.t	4 973.6	8 363.2	8 399.8	100.4
Ачаа эргэлт, сая т.км	Freight turnover, mln.t.km	2 194.2	3 117.3	3 533.3	113.3
Зорчигчдын тоо, мян.хүн	Carried passengers, thous.persons	61 004.3	81 634.3	76 092.0	93.2
Зорчигч эргэлт, сая хүн км	Passenger turnover, mln.pass.km	693.8	919.2	998.0	108.6
Шилжүүлсэн сая т.км	In terms of mln.t.km	2 589.4	3 605.0	4 043.7	112.2
Тээврийн орлого, оны үнээр, сая төг	Revenue, at current prices, mln.tog	111 271.9	146 882.6	172 471.7	117.4
II. Авто тээвэр	II. Auto road				
Тээсэн ачаа, мян.т	Carried freight, thous.t	1 327.1	4 337.0	3 453.3	79.6
Ачаа эргэлт, сая т.км	Freight turnover, mln.t.km	141.4	812.2	535.9	66.0
Зорчигчдын тоо, мян.хүн	Carried passengers, thous.persons	60 135.5	80 679.8	75 030.0	93.0
Зорчигч эргэлт, сая хүн км	Passenger turnover, mln.pass.km	330.2	469.5	451.4	96.1
Шилжүүлсэн сая т.км	In terms of mln.t.km	273.5	1 000.0	716.4	71.6
Тээврийн орлого, оны үнээр, сая төг	Revenue, at current prices, mln.tog	31 545.1	46 428.2	38 577.9	83.1
III. Төмөр замын тээвэр	III. Railway transport				
Тээсэн ачаа, мян.т	Carried freight, thous.t	3 646.2	4 025.8	4 945.6	122.8
дотоодын	domestic	2 037.8	2 070.9	2 292.5	110.7
гаргалт	export	807.0	1 123.4	1 729.8	154.0
оруулалт	import	287.4	325.9	526.5	161.5
дамжин өнгөрөх	transit	514.0	505.7	396.7	78.5
Ачаа эргэлт, сая т.км	Freight turnover, mln.t.km	2 052.1	2 304.2	2 995.1	130.0
дотоодын	domestic	591.0	624.3	666.2	106.7
гаргалт	export	753.7	945.9	1 624.6	171.8
оруулалт	import	136.8	172.8	264.0	152.8
дамжин өнгөрөх	transit	570.6	561.3	440.4	78.5
Зорчигчдын тоо, мян.хүн	Carried passengers, thous.persons	800.7	853.7	914.9	107.2
олон улсад тээвэрлэсэн	international carried	22.7	27.7	28.2	101.6
дотоодод тээвэрлэсэн	domestic carried	778.1	826.0	886.7	107.4
Зорчигч эргэлт, сая хүн км	Passenger turnover, mln.pass.km	253.0	284.9	308.2	108.2
Шилжүүлсэн сая т.км	In terms of mln.t.km	2 305.1	2 589.1	3 303.3	127.6
Тээврийн орлого, оны үнээр, сая төг	Revenue, at current prices, mln.tog	59 664.6	74 207.0	100 253.0	135.1
IV. Агаарын тээвэр	IV. Air transport				
Тээсэн ачаа, т	Carried freight, t	344.7	404.2	876.9	216.9
шуудан	mail	92.7	99.7	102.0	102.3
тээш	luggage	54.3	72.9	96.6	132.5
ачаа	freight	197.7	231.6	678.4	292.9
Ачаа эргэлт, мян.т.км	Freight turnover, thous.t.km	756.2	877.1	2 275.4	259.4
шуудан	mail	167.0	169.2	190.6	112.7
тээш	luggage	84.0	114.4	143.7	125.6
ачаа	freight	505.2	593.5	1 941.1	327.1
Зорчигчдын тоо, мян.хүн	Carried passengers, thous.persons	68.1	100.7	147.1	146.0
олон улсад тээвэрлэсэн	international carried	49.9	69.2	88.8	128.3
дотоодод тээвэрлэсэн	domestic carried	18.3	31.5	58.3	184.9
Зорчигч эргэлт, сая хүн км	Passenger turnover, mln.pass.km	110.7	164.8	238.4	144.7
Шилжүүлсэн сая т.км	In terms of mln.t.km	10.8	15.8	23.9	151.0
Тээврийн орлого, оны үнээр, сая төг	Revenue, at current prices, mln.tog	20 062.1	26 247.3	33 640.8	128.2

14.2 ШУУДАН, ХОЛБООНЫ ҮНДСЭН ҮЗҮҮЛЭЛТ, жил бүрийн эхний улирлын байдлаар
MAIN INDICATORS OF POST AND COMMUNICATION, as of first quarter of selected years

Үзүүлэлтүүд	Indicators	2010 I-III	2011 I-III	2012 I-III	2012 I-III 2011 I-III	%
Нийт орлого, оны үнээр, сая төг	Total revenue, at current prices, mln.tog	89 423.2	96 914.4	189 639.5		195.7
Үүнээс: - Төрийн өмчийн шуудангийн үйл ажиллагаа	Of which: - National post activities	1 301.7	1 496.3	1 889.7		126.3
- Төрийн өмчийн шуудангаас бусад зарлага, элчийн үйл ажиллагаа	- Courier activities other than national post activities	196.1	413.0	389.9		94.4
- Утас, телеграф, телефаксын холбоо	- Telephone, telegraph and telex communication	6 959.3	6 431.6	7 164.6		111.4
- Радио ба телевизийн нэвтрүүлгийг дамжуулах	- Transmission of radio and television programmes	1 229.5	1 316.7	2 648.5		201.1
- Сүлжээний засвар үйлчилгээ үзүүлэх	- Maintenance of the network	5 118.4	7 510.8	6 740.1		89.7
- Интернетийн үйлчилгээ	- Internet access provision	3 600.5	3 547.0	4 745.1		133.8
- Нийтийн утасны үйлчилгээ	- Public pay-telephone services	4.5	4.2	24.1		569.5
- Үүрэн утасны холбоо	- Cellular telephone communication	71 013.0	76 194.8	166 037.5		217.9
Хүн амаас орсон орлого, сая төг	Of total revenue: from population, mln.tog	72 707.0	77 649.8	161 580.7		208.1
Суурин утасны цэг, 3-р сарын эцэст, мян.ш.	Number of telephone lines, at the end of March, thous.pcs	141.0	129.4	131.9		101.9
Үүрэн утасны хэрэглэгчдийн тоо, 3-р сарын эцэст, мян.хүн	Number of cellular mobile telephone subscribers, at the end of March, thous.	2 267.9	2 551.8	3 025.8		118.6
Утасгүй холбооны тоо, 3-р сарын эцэст	Number of wireless telephones (WLL), at the end of March	35 163	42 827	43 420		101.4
Кабелийн телевизийн хэрэглэгчдийн тоо, 3-р сарын эцэст	Number of cabel television users at the end of March	103 675	115 856	173 335		149.6
Шуудангийн үйлчилгээний үзүүлэлт	Indicators of postal services					
Хүргэсэн бичиг, захидал, мян.ш	Delivered letter and mail, thous.pieces	143.8	159.6	164.5		103.1
Хүргэсэн илгээмж, мян.ш.	Delivered wrappers and parcels, thous.pieces	13.4	20.5	26.9		131.4
Хүргэсэн хэвлэл, мян.ш.	Delivered periodicals, thous.pieces	2 885.2	3 364.7	4 250.9		126.3

14.3 ХОЛБООНЫ ҮНДСЭН ҮЗҮҮЛЭЛТ, бүс, аймаг, нийслэлээр, жил бүрийн эхний улирлын байдлаар
MAIN INDICATORS OF COMMUNICATION, by regions, aimags and the Capital, as of first quarter of selected years

Аймаг, нийслэл Aimags and the Capital	Нийт орлого, оны үнээр, сая төг Total revenue, at current prices, mln.tog		хүн амаас орсон from population		Суурин утасны цэгийн тоо, сарын эцэст Number of telephone lines, at the end of the month		Кабелийн телевизийн хэрэглэгчдийн тоо, сарын эцэст Number of cabel TV subscribers, at the end of the month	
	2011 I-III	2012 I-III	2011 I-III	2012 I-III	2011 I-III	2012 I-III	2011 I-III	2012 I-III
Дүн/Total	96 914.4	189 639.5	77 649.8	161 580.7	129 415	131 877	115 856	173 335
	Баруун бүс		Western region					
Дүн/Subtotal	412.1	485.6	168.7	205.5	7 146	6 857	4 923	5 653
БӨ/BO	137.7	167.2	51.6	62.0	3 257	3 257	2 980	3 220
ГО/GO	73.5	84.5	22.1	25.5	1 025	939	368	385
ЗА/ZA	61.0	67.0	17.7	18.0	944	833	225	-
УВ/UV	69.7	89.4	32.1	44.8	689	647	520	1 082
ХО/ХНО	70.2	77.6	45.3	55.2	1 231	1 181	830	966
	Хангайн бүс		Khangai region					
Дүн/Subtotal	797.7	873.4	376.0	432.8	13 198	12 261	9 138	10 244
АР/AR	65.5	62.3	4.4	12.0	560	542	784	837
БХ/ВКН	84.1	68.8	19.4	10.8	1 223	1 182	-	-
БУ/BU	53.9	61.3	21.3	36.4	1 449	1 334	-	-
ОР/OR	406.0	507.9	272.5	338.0	7 243	7 154	7 381	8 268
ӨВ/OV	90.2	102.6	11.9	12.8	1 121	1 056	623	682
ХӨ/KHS	97.9	70.6	46.5	22.9	1 602	993	350	457
	Төвийн бүс		Central region					
Дүн/Subtotal	828.6	1 017.4	355.4	463.4	16 272	15 901	8 511	8 947
ГС/GS	34.3	45.3	13.4	15.9	403	410	1 286	1 312
ДА/DA	363.4	491.0	216.6	281.5	7 683	7 621	2 245	2 370
ДО/DO	180.9	210.1	52.4	74.3	3 171	3 024	2 230	2 404
ДУ/DU	62.2	62.3	16.7	17.4	750	712	-	-
ӨМ/OM	89.0	88.4	25.9	20.8	1 499	1 384	-	-
СЭ/SE	64.2	72.3	16.7	29.4	1 606	1 505	2 050	2 005
ТӨ/ТО	34.5	47.9	13.8	24.1	1 160	1 245	700	856
	Зүүн бүс		Eastern region					
Дүн/Subtotal	198.5	224.0	46.6	49.9	4 179	3 274	4 178	4 832
ДД/DD	96.4	71.7	15.6	12.3	1 170	1 094	2 600	2 816
СҮ/SU	55.4	80.2	16.4	19.3	1 577	864	-	-
ХЭ/КНЕ	46.7	72.1	14.6	18.3	1 432	1 316	1 578	2 016
	Улаанбаатар		Ulaanbaatar					
УБ/UB	94 677.4	187 039.0	76 703.0	160 429.1	88 620	93 584	89 106	143 659

**XV. АЯЛАЛ, ЖУУЧЛАЛ
TOURISM**

15.1. УЛСЫН ХИЛЭЭР НЭВТЭРСЭН НИЙТ ЗОРЧИГЧДЫН ТОО*, 2012 оны эхний улирлын байдлаар
NUMBER OF INBOUND AND OUTBOUND PASSENGERS*, in the first quarter of 2012

Боомтын нэр	Name of immigration post	Гарсан Outbound	Орсон Inbound	Хилээр орсон зорчигчдын аяллын зорилго The inbound passengers' purpose of visit			
				Албан ажлаар Official	Хувийн журмаар Private	Байнга оршин суух Permanent residence	Бусад Other
				тоо number			
Бүгд	Total	421 212	419 157	28 500	36 030	316 026	38 601
Үүнээс:	Out of which:						
Алтанбулаг	Altanbulag	40 149	41 470	1 143	5 462	32 628	2 237
Арцсуурь	Artssuuri	2 568	2 502	36	1 613	434	419
Байтаг	Baitag	15	18	-	-	18	-
Баянхошуу	Bayankhoshuu	769	855	-	26	608	221
Бичигт	Bichigt	9 399	9 465	99	364	3 612	5 390
Боршоо	Borshoo	2 282	2 264	660	112	1 212	280
Булган	Bulgan	6 342	6 316	81	69	6 108	58
Бургастай	Burgastai	2 884	2 869	-	2 742	126	1
Буянт-Ухаа	Buyant-Ukhaa	77 072	75 713	11 215	3 795	49 942	10 761
Гашуун сухайт	Gashuun sukhait	36 808	38 056	-	4 803	18 077	15 176
Замын-Үүд	Zamiin-Uud	198 118	197 665	1 441	12 863	181 245	2 116
Сүхбаатар	Sukhbaatar	6 991	4 511	1 016	237	2 037	1 221
Тэс	Tes	86	86	-	63	23	-
Ульхан	Ulikhan	363	373	1	14	358	-
Хавирга	Khavirga	1 691	1 663	99	56	1 481	27
Ханги	Khangi	4 201	4 135	-	191	3 944	-
Ханх	Khankh	3 611	3 632	16	18	3 243	355
Цагааннуур	Tsagaannuur	4 616	4 657	81	1 404	3 062	110
Чойбалсан	Choibalsan	427	463	36	59	195	173
Шивээ хүрэн	Shivee khuren	21 696	21 390	12 573	2 103	6 659	55
Эрээнцав	Ereentsav	1 124	1 054	3	36	1 014	1

Тайлбар: *Монгол улсын иргэд болон гадаадын иргэдийг оруулав.

Note: *The Mongolian citizens and foreign citizens were included.

Эх сурвалж: Хил хамгаалах ерөнхий газрын мэдээлэл

Source: Report of General Authority for Border Protection of Mongolia

15.2. УЛСЫН ХИЛЭЭР ОРСОН ЖУУЛЧИД, улсаар, жил бүрийн эхний улирлын байдлаар

NUMBER OF INBOUND TOURISTS THROUGH THE BORDER OF MONGOLIA, by country, as first quarter of selected years

Улс	Country	тоо number			
		2010.I-XII	2011.I-III	2012.I-III	2012 I-III 2011 I-III %
БҮГД	Total	456 090	75 520	72 496	96.0
АНУ	USA	12 808	2 041	1 998	97.9
Австрали	Australia	5 443	1 055	1 104	104.6
БНСУ	Rep. of Korea	42 231	5 161	5 078	98.4
БНХАУ	PR of China	193 730	38 168	38 451	100.7
Их Британи	UK	6 209	821	924	112.5
Итали	Italy	2 810	152	170	111.8
Казахстан	Kazakhstan	5 757	938	1 358	144.8
Канад	Canada	2 864	573	447	78.0
ОХУ	Russian Fed.	121 647	19 799	15 798	79.8
Франц	France	7 527	472	475	100.6
ХБНГУ	Fed. Rep. of Germany	8 095	658	760	115.5
Швед	Sweden	1 625	151	138	91.4
Япон	Japan	14 140	1 688	1 919	113.7
Бусад	Other	31 204	3 843	3 876	100.9

Эх сурвалж: Хил хамгаалах ерөнхий газрын мэдээ

Source: Report of General Authority for Border Protection of Mongolia

15.3. УЛСЫН ХИЛЭЭР НЭВТЭРСЭН ГАДААДЫН ЗОРЧИГЧДЫН ТОО, улсаар, жил бүрийн эхний улирлын байдлаар
 NUMBER OF INBOUND AND OUTBOUND FOREIGN PASSENGERS THROUGH THE BORDER OF MONGOLIA,
 by country, as first quarter of selected years

Улс	Country	тоо number					
		Орсон Inbound			Гарсан Outbound		
		2011 I-III	2012 I-III	Эмэгтэй Female	2011 I-III	2012 I-III	Эмэгтэй Female
БҮГД	Total	94 195	99 444	14 609	86 426	91 265	13 762
АНУ	USA	2 180	2 467	592	1 805	2 096	518
Австрали	Australia	1 124	1 553	286	983	1 393	251
БНСУ	Rep. of Korea	5 347	5 443	1 419	4 980	5 121	1 358
БНХАУ	PR of China	55 651	61 502	2 815	50 225	55 794	2 555
Дани	Denmark	51	48	13	45	39	8
Индонез	Indonesia	98	121	15	82	107	18
Их Британи	UK	850	1 083	220	764	983	198
Казахстан	Kazakhstan	989	1 383	450	931	1 341	437
Канад	Canada	610	685	114	516	587	88
Нидерланд	Netherlands	218	238	70	193	221	64
ОХУ	Russian Fed.	20 149	16 558	6 834	19 655	15 967	6 624
Украйн	Ukraine	170	231	41	150	200	43
Франц	France	489	515	150	413	477	145
ХБНГУ	Fed. Rep. of Germany	682	809	153	627	717	135
Хонконг	Hong Kong	164	201	39	154	173	36
Швед	Sweden	152	150	38	134	134	32
Шинэ Зеланд	New Zealand	136	181	33	127	146	24
Энэтхэг	India	201	274	51	188	254	43
Япон	Japan	1 745	2 070	406	1 606	2 069	444
Бусад	Other	3 189	3 932	870	2 848	3 446	741

15.4. УЛСЫН ХИЛЭЭР ОРСОН ГАДААДЫН ЗОРЧИГЧДЫН ТОО, 2012 оны эхний улирлын байдлаар,
 бүс нутгаар, дүнд эзлэх хувиар
 INBOUND OF FOREIGN PASSENGERS THROUGH THE BORDER, by geographical regions, in the first quarter of 2012

Аяллын зорилго	Бүгд	Бүс нутгаар By regions						
		Америк	Зүүн Ази, Номхон далайн бүс нутаг	Европ	Ойрхи Дорнод	Өмнөд Ази	Африк	
Purpose of visit	Total	America	East Asia and the Pacific	Europe	Middle East	South Asia	Africa	
Бүгд	Total	100.0	3.3	74.7	21.0	0.3	0.4	0.3
Үүнээс:	Of which:							
Албан ажлаар	Official	100.0	3.7	74.6	20.1	0.4	0.9	0.3
Хувийн журмаар	Private	100.0	2.4	70.7	26.5	0.1	0.2	0.1
Жуулчлал	Tourism	100.0	7.0	44.7	47.5	0.3	0.3	0.2
Ажиллах	Work	100.0	2.7	93.6	2.8	0.1	0.2	0.6
Дамжин өнгөрөх	Transit	100.0	0.6	56.2	42.7	0.4	0.1	0.0
Бусад*	Other*	100.0	6.7	58.3	33.2	0.4	1.0	0.4

15.5. УЛСЫН ХИЛЭЭР ОРСОН ГАДААДЫН ЗОРЧИГЧДЫН ТОО, аяллын зорилгоор, жил бүрийн эхний улирлын байдлаар
 INBOUND FOREIGN PASSENGERS THROUGH THE BORDER, by purposes of visit, as first quarter of selected years

Аяллын зорилго	2010.I-XII	2011.I-III	2012.I-III	
Бүгд	Total	100.0	100.0	99.9
Үүнээс:	Of which:			
Албан ажлаар	Official	21.5	28.2	26.4
Хувийн журмаар	Private	37.0	35.0	34.5
Жуулчлал	Tourism	17.4	10.0	10.1
Ажиллах	Work	17.5	18.9	26.2
Дамжин өнгөрөх	Transit	1.1	1.3	0.8
Бусад*	Other*	5.5	6.6	2.0

Тайлбар: *Байнга оршин суух, суралцах болон бусад зорилгоор ирсэн иргэдийг оруулсан болно.
 Note: *The inbound passengers included by purpose of usual residence, study and other.

Эх сурвалж: Хил хамгаалах ерөнхий газрын мэдээ
 Source: Report of General Authority for Border Protection of Mongolia

**XVI. ЦАГ УУР, АГААРЫН БОХИРДОЛ
METEOROLOGY AND AIR POLLUTION**

**16.1 ЦАГ УУРЫН ҮЗҮҮЛЭЛТ
METEOROLOGICAL PARAMETERS**

Цаг уурын станцын байршил	Meteorological stations	Агаарын дундаж температур (°C)				Олон жилийн (1960-1990 оны) дундаж температур (°C)-тай харьцуулбал : +, - Comparison with multi year (1960-1990) mean temperature (°C) : +, -			
		Air average temperature (°C)							
		2010	2011	2012		2010	2011	2012	
		III	III	II	III	III	III	II	III
		Баруун бүс Western region							
Өлгий	<i>Olgii</i>	-8.3	-6.7	-19.5	-8.2	-1.6	0.0	-6.4	-1.9
Алтай	<i>Altai</i>	-10.9	-11.2	-19.1	-9.7	-1.6	-1.9	-4.3	-0.9
Улиастай	<i>Uliastai</i>	-13.7	-14.4	-23.2	-11.2	-3.4	-4.1	-4.9	-1.2
Тосонцэнгэл	<i>Tosontsengel</i>	-18.8	-20.4	-33.0	-20.3	-0.7	-1.3	-6.0	-4.2
Улаангом	<i>Ulaangom</i>	-19.2	-19.1	-32.2	-20.1	-0.7	-0.6	-4.1	-2.9
Ховд	<i>Khovd</i>	-8.9	-0.9	-23.4	-7.1	-1.4	-1.5	-5.6	-0.6
		Хангайн бүс Khangai region							
Цэцэрлэг	<i>Tsetserleg</i>	-9.2	-7.4	-15.0	-5.8	-2.3	-0.5	3.0	0.3
Баянхонгор	<i>Bayankhongor</i>	-9.4	-9.9	-17.1	-8.6	-1.2	-1.7	-2.5	-1.1
Булган	<i>Bulgan</i>	-12.8	-11.8	-20.8	-10.4	-4.2	-3.2	-4.1	-2.5
Эрдэнэт	<i>Erdenet</i>	-11.0	-7.7	-16.5	-7.1	-3.3	0.0	-3.0	-0.6
Арвайхээр	<i>Arvaikheer</i>	-9.5	-7.3	-14.5	-6.3	-2.9	-0.7	3.0	-0.4
Хархорин	<i>Kharkhorin</i>	-9.5	-9.0	-16.8	-6.6	-2.0	-1.5	0.9	0.9
Мөрөн	<i>Moron</i>	-9.7	-7.9	-18.8	-8.0	-1.6	0.2	-2.1	-1.1
Хатгал	<i>Khatgal</i>	-14.0	-13.7	-24.8	-14.4	-1.2	-0.9	-5.3	-2.6
		Төвийн бүс Central region							
Чойр	<i>Choir</i>	-11.4	-10.7	-19.8	-6.9	-3.5	0.9	-4.2	-0.1
Дархан	<i>Darkhan</i>	-10.1	-6.7	-20.1	-6.1	-3.1	0.3	-1.0	0.9
Сайншанд	<i>Sainshand</i>	-6.3	-3.8	-15.5	-4.3	-2.0	0.5	-3.2	-1.1
Замын-Үүд	<i>Zamiin-Uud</i>	-5.3	-3.3	-15.8	-5.4	-0.8	1.2	-3.0	-1.9
Мандалговь	<i>Mandalgovi</i>	-9.5	6.9	-16.2	-5.6	-2.9	-0.3	-3.2	-0.1
Даланзадгад	<i>Dalanzadgad</i>	-3.8	-4.4	-13.3	-3.3	-0.7	-1.3	-4.0	-1.1
Ханбогд	<i>Khanbogd</i>	-2.3	-1.3	-10.0	-2.1	-1.5	-0.5	-2.7	-1.8
Сүхбаатар	<i>Sukhbaatar</i>	-11.0	-7.8	-18.3	-5.8	-3.4	-0.2	-1.1	0.3
Баруунхараа	<i>Baruunkharaa</i>	-10.5	-8.6	-24.0	-8.0	-1.9	-0.4	-4.5	-0.6
Зүүнхараа	<i>Zuunkharaa</i>	-12.0	-9.0	-21.7	-7.7	-3.6	-1.6	-1.3	0.7
Зуунмод	<i>Zuunmod</i>	-13.0	-10.3	-20.8	-9.5	-3.2	-0.5	-4.6	-0.9
		Зүүн бүс Eastern region							
Чойбалсан	<i>Choibalsan</i>	-12.7	-6.7	-19.9	-9.9	-4.8	1.2	-4.1	-3.0
Баруун-Урт	<i>Baruun-Urt</i>	-9.9	-6.3	-19.5	-7.7	-1.7	1.9	-3.3	-0.8
Өндөрхаан	<i>Ondorkhaan</i>	-14.7	-6.5	-21.7	-9.2	-5.3	2.9	3.0	-0.9
		Улаанбаатар Ulaanbaatar							
Улаанбаатар	<i>Ulaanbaatar</i>	-11.5	-9.6	-20.2	-8.0	-2.7	-0.8	-3.7	-0.4

Эх сурвалж: Ус, цаг уурын хүрээлэнгийн мэдээ.
Source: Data of the Institute of Meteorology and Hydrology.

(Хүснэгт 16.1-ийн үргэлжлэл Table 16.1 continuation)

Цаг уурын станцын байршил	Meteorological stations	Үнэмлэхүй их температур (°C)				Үнэмлэхүй бага температур (°C)			
		Maximum temperature (°C)				Minimum temperature (°C)			
		2010	2011	2012		2010	2011	2012	
		III	III	II	III	III	III	II	III
		Баруун бүс Western region							
Өлгий	<i>Olgii</i>	10.6	9.8	-1.5	9.4	-25.5	-21.5	-27.1	-31.7
Алтай	<i>Altai</i>	5.9	7.6	-1.7	7.8	-33.2	-31.3	-33.7	-29.8
Улиастай	<i>Uliastai</i>	8.1	8.4	-5.2	9.0	-37.1	-30.4	-37.9	-30.7
Тосонцэнгэл	<i>Tosontsengel</i>	7.0	5.1	-13.6	2.5	-43.5	-35.9	-47.8	-41.0
Улаангом	<i>Ulaangom</i>	-0.7	-1.8	-19.9	-1.4	-39.0	-33.6	-44.9	-36.8
Ховд	<i>Khovd</i>	16.5	12.8	-5.7	2.8	-28.2	-26.7	-35.5	-24.5
		Хангайн бүс Khangai region							
Цэцэрлэг	<i>Tsetserleg</i>	14.2	10.8	-1.1	12.6	-28.4	-23.2	-27.3	-20.7
Баянхонгор	<i>Bayankhongor</i>	11.5	10.4	-0.7	11.7	-27.4	-26.3	-29.2	-25.5
Булган	<i>Bulgan</i>	12.8	6.4	-4.5	15.5	-35.2	-29.3	-29.4	-28.8
Эрдэнэт	<i>Erdenet</i>	9.6	7.7	-5.1	14.3	-29.4	-21.2	-41.0	-23.0
Арвайхээр	<i>Arvaikheer</i>	14.6	10.0	0.5	11.5	-25.4	-18.8	-25.3	-22.3
Хархорин	<i>Kharkhorin</i>	15.0	8.0	-4.0	15.0	-28.0	-22.0	-35.0	-23.1
Мөрөн	<i>Moron</i>	10.6	13.6	-5.3	12.8	-28.8	-22.5	-36.2	-24.3
Хатгал	<i>Khatgal</i>	0.2	7.7	-10.5	7.4	-39.2	-31.1	-43.4	-35.1
		Төвийн бүс Central region							
Чойр	<i>Choir</i>	6.6	14.2	-3.6	14.4	-28.8	-24.0	-33.5	-25.1
Дархан	<i>Darkhan</i>	13.1	12.2	-5.3	18.8	-31.4	-24.7	-37.8	-24.6
Сайншанд	<i>Sainshand</i>	18.0	19.0	-0.2	15.9	-20.9	-19.4	-31.4	-20.1
Замын-Үүд	<i>Zamiin-Uud</i>	17.3	19.0	1.6	15.9	-25.4	-19.5	-31.9	-20.1
Мандалговь	<i>Mandalgovi</i>	13.3	14.2	-0.8	13.5	-25.5	-24.0	-31.0	-22.9
Даланзадгад	<i>Dalanzadgad</i>	21.1	15.9	4.5	15.1	-24.3	-18.2	-25.0	-22.6
Ханбогд	<i>Khanbogd</i>	2.0	19.2	7.4	16.5	-20.5	-13.9	-23.2	-19.5
Сүхбаатар	<i>Sukhbaatar</i>	11.9	11.1	0.3	20.0	-35.7	-27.3	-36.6	-24.3
Баруунхараа	<i>Baruunkharaa</i>	12.7	14.2	-7.1	20.0	-32.0	-28.2	-40.9	-24.3
Зүүнхараа	<i>Zuunkharaa</i>	13.0	15.0	-6.0	17.0	-33.0	-27.0	-39.0	-27.2
Зуунмод	<i>Zuunmod</i>	5.1	9.6	-7.5	11.3	-30.3	-25.9	-34.9	-25.0
		Зүүн бүс Eastern region							
Чойбалсан	<i>Choibalsan</i>	4.4	16.7	-6.3	11.6	-28.2	-23.3	-32.0	-26.8
Баруун-Урт	<i>Baruun-Urt</i>	16.5	16.8	-3.3	14.1	-27.9	-22.8	-34.8	-23.2
Өндөрхаан	<i>Ondorkhaan</i>	6.2	16.4	-5.0	15.0	-38.0	-26.5	-37.5	-29.9
		Улаанбаатар Ulaanbaatar							
Улаанбаатар	<i>Ulaanbaatar</i>	7.8	12.6	-6.4	14.0	-29.1	-27.1	-34.4	-23.9

(Хүснэгт 16.1-ийн үргэлжлэл Table 16.1 continuation)

Цаг уурын станцын байршил	Meteorological stations	Хур тунадасны нийлбэр (мм) Sum of precipitation (mm)				Салхины үнэмлэхүй их хурд (м/с) Maximum wind speed (m/s)				Шороон болон цасан шуургатай өдрийн тоо Number of dust and snow storm days			
		2010		2011		2012		2010		2011		2012	
		III	III	II	III	III	III	II	III	III	III	II	III
		Баруун бүс				Western region							
Өлгий	Olgii	0.4	1.1	3.1	0.0	34	23	12	24	9	5	-	5
Алтай	Altai	10.9	3.5	0.4	4.1	25	25	17	23	4	2	-	1
Улиастай	Uliastai	5.4	4.7	0.8	1.0	24	14	8	14	3	3	-	3
Тосонцэнгэл	Tosontsengel	4.4	3.1	0.8	1.4	20	18	12	12	1	4	1	2
Улаангом	Ulaangom	4.5	5.3	2.7	0.0	16	9	7	7	-	-	-	-
Ховд	Khovd	1.5	5.9	0.2	0.0	29	22	7	16	8	3	-	6
		Хангайн бүс				Khangai region							
Цэцэрлэг	Tsetserleg	13.6	9.8	1.2	1.2	19	14	17	18	7	-	-	11
Баянхонгор	Bayankhongor	3.0	5.4	4.0	1.5	24	15	14	20	3	1	-	-
Булган	Bulgan	4.4	6.6	2.5	4.9	18	12	12	19	-	-	-	-
Эрдэнэт	Erdenet	9.9	8.1	1.0	2.9	16	16	12	16	-	-	-	2
Арвайхээр	Arvaikheer	8.1	1.2	0.0	5.5	27	22	15	18	2	2	-	3
Хархорин	Kharkhorin	17.3	21.5	2.7	4.6	16	22	14	14	3	4	3	5
Мөрөн	Moron	1.4	1.8	0.7	4.5	21	14	12	16	3	4	-	2
Хатгал	Khatgal	3.1	4.3	1.2	8.0	14	16	12	14	-	4	-	3
		Төвийн бүс				Central region							
Чойр	Choir	16.1	0.1	0.0	1.0	18	16	14	14	3	4	-	3
Дархан	Darkhan	6.0	10.4	0.7	0.7	15	24	9	16	-	2	-	1
Сайншанд	Sainshand	4.3	0.4	0.0	3.6	20	16	15	18	2	3	-	5
Замын-Үүд	Zamiin-Uud	8.7	-	0.5	9.5	21	16	14	18	1	7	1	8
Мандалговь	Mandalgovi	6.0	0.0	0.2	0.3	30	24	17	25	3	2	-	3
Даланзадгад	Dalanzadgad	1.0	3.8	3.5	7.5	34	24	14	18	8	6	-	7
Ханбогд	Khanbogd	1.0	-	2.5	11.1	28	16	12	20	5	3	-	4
Сүхбаатар	Sukhbaatar	2.2	1.8	0.0	0.0	17	22	18	19	1	2	-	6
Баруунхараа	Baruunkharaa	2.4	2.4	0.2	1.4	17	19	7	14	-	2	-	-
Зүүнхараа	Zuunkharaa	2.2	0.5	0.5	0.0	10	14	7	7	-	1	-	-
Зуунмод	Zuunmod	15.2	0.0	0.6	1.5	20	18	21	20	2	2	4	5
		Зүүн бүс				Eastern region							
Чойбалсан	Choibalsan	7.9	1.5	1.1	3.2	20	19	15	19	2	2	1	2
Баруун-Урт	Baruun-Urt	2.9	2.1	0.0	1.4	23	21	12	19	2	4	-	6
Өндөрхаан	Ondorkhaan	6.2	2.4	0.0	2.8	26	15	12	18	1	2	-	3
		Улаанбаатар				Ulaanbaatar							
Улаанбаатар	Ulaanbaatar	7.0	0.4	1.4	0.9	19	20	13	17	1	2	-	5

16.2 АГААР ДАХЬ БОХИРДУУЛАГЧ БОДИСЫН АГУУЛАМЖ, жил бүрийн 3 дугаар сарын байдлаар
CONCENTRATION OF AIR POLLUTION, in March of selected years

Агаарын бохирдлын үзүүлэлт Indicators of air pollution			Улаанбаатар* Ulaanbaatar														Дархан-Уул** Darkhan-Uul		Орхон** Orkhon			
			Харуун Post***														Харуун Post		Харуун Post			
			1-p 1st		2-p 2nd		3-p 3rd		4-p 4th		5-p 5th		6-p 6th		7-p 7th		1-p 1st		1-p 1st		2-p 2nd	
2011 III	2012 III	2011 III	2012 III	2011 III	2012 III	2011 III	2012 III	2011 III	2012 III	2011 III	2012 III	2011 III	2012 III	2011 III	2012 III	2011 III	2012 III	2011 III	2012 III			
Хүхрэлг хий SO ₂	Дундаж	Average	0.023	0.039	0.044	0.043	0.046	0.033	...	0.039	0.066	0.056	0.039	0.030	0.030	0.025	0.014	0.026	0.004	0.004	0.004	0.006
	Хамгийн их	Maximum	0.042	0.083	0.074	0.076	0.120	0.059	...	0.071	0.137	0.090	0.087	0.058	0.091	0.042	0.131	0.129	0.008	0.007	0.009	0.009
	XXX-ээс давсан хувь	Exceeding percent of AQS	59.0	92.3	89.0	93.5	78.0	88.5	...	83.9	100.0	100.0	74.0	75.0	71.0	74.2	0.0	0.0	0.0	0.0	0.0	0.0
ХТ-хоноогоор	MN by day	17	13	27	31	27	26	...	31	31	25	23	12	31	31	93	93	93	44	93	44	
Азотын давхар исэл NO ₂	Дундаж	Average	0.038	0.018	0.127	...	0.034	0.033	...	0.064	0.049	0.032	0.036	0.029	0.043	0.040	0.039	0.038	0.044	0.043	0.041	0.044
	Хамгийн их	Maximum	0.055	0.023	0.164	...	0.065	0.059	...	0.083	0.089	0.041	0.063	0.046	0.063	0.054	0.102	0.093	0.068	0.060	0.073	0.057
	XXX-ээс давсан хувь	Exceeding percent of AQS	47.0	0.0	100.0	...	41.0	23.1	...	100.0	68.0	4.0	29.0	8.3	64.0	51.6	2.0	3.2	0.0	0.0	0.0	0.0
ХТ-хоноогоор	MN by day	17	20	27	...	27	26	...	31	31	25	24	12	31	31	93	93	93	44	93	44	
Нүүрстөрөгчийн дутуу исэл CO	Дундаж	Average	0.769	1.634	2.239	1.790	1.361	2.476	2.062	1.111	0.566	0.445	0.503	0.325
	Хамгийн их	Maximum	2.288	10.584	7.613	4.813	3.375	9.863	4.625	3.675	6.250	1.970	2.080	1.250
	XXX-ээс давсан хувь	Exceeding percent of AQS	0.0	2.6	0.0	0.0	0.0	0.0	0.0	0.0	0.0	0.0	0.0	0.0
ХТ-хоноогоор	MN by day	52	38	83	93	88	93	79	93	88	93	93	93	
Тоос PM ₁₀	Дундаж	Average	0.111	0.066	0.189	0.161	0.166	0.255	0.364	0.147	0.290	0.020	0.027
	Хамгийн их	Maximum	0.201	0.094	0.384	0.359	0.318	0.529	0.866	0.272	2.562	0.199	0.036
	XXX-ээс давсан хувь	Exceeding percent of AQS	65.0	0.0	93.0	93.5	96.8	100.0	100.0	91.0	100.0	...	0.0
ХТ-хоноогоор	MN by day	17	9	27	31	31	31	25	23	31	87	8	
Тоос PM _{2.5}	Дундаж	Average	0.127	0.082	0.062	0.067
	Хамгийн их	Maximum	0.351	0.124	0.158	0.103
	XXX-ээс давсан хувь	Exceeding percent of AQS	89.0	83.9	62.5	...
ХТ-хоноогоор	MN by day	27	31	7	8	...
Озон O ₃	Дундаж	Average	0.060	0.031	0.014	0.023	0.018
	Хамгийн их	Maximum	0.088	0.097	0.036	0.057	0.053
	XXX-ээс давсан хувь	Exceeding percent of AQS	0.0	0.0	0.0	0.0	0.0
ХТ-хоноогоор	MN by day	52	41	89	93	80	

Тайлбар: * Улаанбаатар хотын агаарын бохирдлын мэдээг хоногийн дундажар үзүүлэлт.

** Дархан-Уул, Орхон аймгийн мэдээг тухайн үеийн хэмжилтийн дүнгээр авав.

*** Улаанбаатар хотын 1-р харуул (Мишээл-Экспо төв), 2-р харуул (Баруун дөрвөн зам), 3-р харуул (1-р хороолол), 4-р харуул (13-р хороолол), 5-р харуул (32-ын тойрог), 6-р харуул (Оффисеруудын ордон), 7-р харуул (Хархорин зах) орчимд тус тус хэмжилт хийсэн.

... Тухайн сард хэмжилт хийгдээгүй.

XXX-хүлцэх хэм хэмжээ

ХТ-хэмжилтийн тоо

Note: * Ulaanbaatar city's posts - by daily average.

** Darkhan-Uul and Orkhon aimags post-by measurement of the particulate matter.

*** Measuring areas by Ulaanbaatar city's posts: The 1st-post (around the Misheel-Expo center), the 2nd-post (around the West crossroad), the 3rd-post (around the 1st micro district), the 4th-post (around the 13th micro district), the 5th-post (around the 32nd Toirog), the 6th-post (around the Offitseruudin ordon) and the 7th-post (Kharkhorin market).

... There was not measurement on the post in the current month.

AQS-Air Quality Standard

MN-measured number

1.1 УЛСЫН НЭГДСЭН ТӨСВИЙН ОРЛОГЫН ГҮЙЦЭТГЭЛ, оны үнээр, жил бүрийн эхний улирлын байдлаар
ACTUAL REVENUE OF GENERAL GOVERNMENT, at current prices, as first quarter of selected years

Орлогын төрөл		Types of revenue	сая төг mln. tog.		
			2011 I-III	2012 I-III	2012 I-III 2011 I-III %
НИЙТ ОРЛОГО, ТУСЛАМЖИЙН ДҮН		TOTAL REVENUE AND GRANTS	925 387.7	1 056 901.7	114.2
ТОГТВОРЖУУЛАЛТЫН САН		STABILIZATION FUND	20 680.0	8 074.3	39.0
НИЙТ ТЭНЦВЭРЖҮҮЛСЭН ОРЛОГО БА ТУСЛАМЖИЙН ДҮН		TOTAL EQUILIBRATED REVENUE AND GRANTS	904 707.7	1 048 827.5	115.9
УРСГАЛ ОРЛОГО		CURRENT REVENUE	902 736.1	1 045 276.0	115.8
ТАТВАРЫН ОРЛОГО		TAX REVENUE	799 891.7	936 611.9	117.1
Орлогын албан татвар		Income tax	206 031.2	220 322.5	106.9
Аж ахуйн нэгжийн		Corporate income tax	110 777.5	146 907.7	132.6
Хүн амын		Personal income tax	46 373.4	73 410.0	158.3
Цалин хөлс болон түүнтэй адилтгах орлогын татвар		Taxes on wages and salaries	42 409.7	66 752.8	157.4
Хувь хүний орлогын албан татварын буцаан олголт		Personal income tax refund	824.1	1 291.4	156.7
Хувиараа аж ахуй эрхлэгчдийн орлогын татвар		Taxes on self-employment	1 862.6	3 789.3	203.4
Мал бүхий иргэдийн орлогын татвар		Taxes of Herdsmen	7.2	5.8	81.2
Орлогыг тодорхойлох боломжгүй иргэдийн татвар		Unidentified business revenues	806.0	1 022.3	126.8
Бусад		Others	2 111.9	3 131.3	148.3
Зарим бүтээгдэхүүний үнийн өсөлтийн албан татвар		Price increase tax of some products	48 880.3	4.8	0.0
Нийгмийн даатгалын шимтгэл		Social security contributions	96 383.3	133 064.0	138.1
Өмчийн татвар		Property taxes	3 621.9	4 610.2	127.3
Дотоодын бараа, үйлчилгээний албан татвар		Taxes on domestic goods & services	260 706.5	339 684.1	130.3
Нэмэгдсэн өртгийн албан татвар		Value added tax	194 167.2	273 035.4	140.6
Дотоодын бараа, үйлчилгээний		on domestic goods & services	77 345.5	106 677.3	137.9
Импортын барааны		on imported goods	132 757.0	193 147.1	145.5
НӨАТ-ын буцаан олголт		VAT	15 935.3	26 789.0	168.1
Онцгой албан татвар		Excise taxes	62 562.8	61 745.9	98.7
Дотоодын архины		on domestic alcoholic	16 106.1	19 991.1	124.1
Дотоодын тамхины		on domestic tobacco	2 264.6	2 277.6	100.6
Автобензин, дизелийн түлшний		on fuel and gasoline	17 098.1	-	-
Импортын архи, тамхины		on imported alcoholic and tobacco	6 759.1	8 465.6	125.2
Импортын пивоны		on imported beer	795.5	1 103.0	138.7
Суудлын автомашины		on vehicles	16 379.0	26 293.3	160.5
Дотоодын пивоны		on domestic beer	3 160.4	3 615.3	114.4
Тусгай зориулалтын орлого		Income of special purposes	3 976.4	4 902.8	123.3
Автобензин, дизелийн түлшний татвар		on fuel and gasoline	1 917.0	2 791.5	145.6
Автотээврийн болон өөрөө явагч хэрэгслийн татвар		on vehicles	2 059.4	2 111.4	102.5
Гадаад худалдааны татварын орлого		Taxes on foreign trade	61 349.3	71 787.6	117.0
Импортын барааны гаалийн албан татвар		Customs duties	61 339.3	71 771.7	117.0
Экспортын гаалийн албан татвар		Exports duties	10.0	16.0	159.8
Бусад татвар		Other taxes	171 799.5	167 143.4	97.3
Улсын тэмдэгтийн хураамж		Stamp fees	10 787.7	16 221.9	150.4
Ашигт малтмалын хайгуулын болон ашиглалтын тусгай зөвшөөрлийн төлбөр		Fee for exploration and mining special permit of the mineral resources	7 922.9	9 222.1	116.4
Ашигт малтмалын нөөц ашигласны төлбөр		Royalty	130 038.9	83 595.6	64.3
Улсын төсвийн хөрөнгөөр хайгуул хийсэн ордны нөхөн төлбөр		Payment for deposit explored by the state budget	244.5	113.2	46.3
Газрын төлбөр		Land payment	7 319.4	9 757.0	133.3
Ойгоос хэрэглээний мод, түлээ ашигласны төлбөр		Fee on usage of timber	338.5	463.9	137.1
Агнуурын нөөц ашигласны төлбөр		Hunting fee	13.3	18.5	139.1
Агаарын бохирдлын төлбөр		Payment for air pollution	-	7 296.6	-
Бусад татвар, хураамж		Other fees	15 134.3	40 454.6	267.3
ТАТВАРЫН БУС ОРЛОГО		NON-TAX REVENUE	102 844.4	108 664.1	105.7
Хувьцааны ногдол ашиг		Dividends	15 065.2	10 232.6	67.9
Хүү, торгуулийн орлого		Interest and Fines	8 032.4	10 456.1	130.2
Түрээсийн орлого		Rent	124.5	318.4	255.7
Газрын тосны орлого		Oil petroleum	7 103.0	11 452.2	161.2
Навигацын орлого		Navigation fee	8 816.8	10 244.9	116.2
Төсөвт газрын өөрийн орлого		Revenues from budget entities	58 082.5	52 770.3	90.9
Бусад нэр заагдаагүй орлого		Others	5 620.0	13 189.5	234.7
ХӨРӨНГИЙН ОРЛОГО		CAPITAL REVENUE	1 971.7	2 517.5	127.7
Хөрөнгө худалдсаны орлого		Revenue from immovable assets	1 971.7	2 517.5	127.7
ТУСЛАМЖИЙН ОРЛОГО		GRANTS AND TRANSFERS	-	1 034.0	-
Гадаадын тусламжийн орлого		From foreign Governments	-	1 034.0	-

2.1 УЛСЫН ТӨСВИЙН ОРЛОГЫН ГҮЙЦЭТГЭЛ, оны үнээр, жил бүрийн эхний улирлын байдлаар
ACTUAL REVENUE OF CENTRAL GOVERNMENT, at current prices, as first quarter of selected years

Орлогын төрөл	Types of revenue	сая төг mln. tog.		
		2011 I-III	2012 I-III	2012 I-III 2011 I-III %
НИЙТ ОРЛОГО, ТУСЛАМЖИЙН ДҮН	TOTAL REVENUE AND GRANTS	619 436.8	720 776.9	116.4
ТОГТВОРЖУУЛАЛТЫН САН	STABILIZATION FUND	20 680.0	8 074.3	39.0
НИЙТ ТЭНЦВЭРЖҮҮЛСЭН ОРЛОГО БА ТУСЛАМЖИЙН ДҮН	TOTAL EQUILIBRATED REVENUE AND GRANTS	598 756.9	712 702.6	119.0
УРСГАЛ ОРЛОГО	CURRENT REVENUE	574 565.1	671 926.0	116.9
ТАТВАРЫН ОРЛОГО	TAX REVENUE	492 061.2	580 145.9	117.9
Орлогын албан татвар	Income tax	159 657.8	146 912.5	92.0
Аж ахуйн нэгжийн	Corporate income tax	110 777.5	146 907.7	132.6
Зарим бүтээгдэхүүний үнийн өсөлтийн албан	Price increase tax of some products	48 880.3	4.8	0.0
Дотоодын бараа, үйлчилгээний албан татвар	Taxes on domestic goods & services	258 647.0	337 572.8	130.5
Нэмэгдсэн өртгийн албан татвар	Value added tax	194 167.2	273 035.4	140.6
Дотоодын бараа, үйлчилгээний	on domestic goods & services	77 345.5	106 677.3	137.9
Импортын барааны	on imported goods	132 757.0	193 147.1	145.5
НӨАТ-ын буцаан олголт	VAT	15 935.3	26 789.0	168.1
Онцгой албан татвар	Excise taxes	62 562.8	61 745.9	98.7
Дотоодын архины	on domestic alcoholic	16 106.1	19 991.1	124.1
Дотоодын тамхины	on domestic tobacco	2 264.6	2 277.6	100.6
Автобензин, дизелийн түлшний	on fuel and gasoline	17 098.1	-	-
Импортын архи, тамхины	on imported alcoholic and tobacco	6 759.1	8 465.6	125.2
Импортын пивоны	on imported beer	795.5	1 103.0	138.7
Суудлын автомашины	on vehicles	16 379.0	26 293.3	160.5
Дотоодын пивоны	on domestic beer	3 160.4	3 615.3	114.4
Тусгай зориулалтын орлого	Income of special purposes	1 917.0	2 791.5	145.6
Автобензин, дизелийн түлшний татвар	on fuel and gasoline	1 917.0	2 791.5	145.6
Гадаад худалдааны татварын орлого	Taxes on foreign trade	61 349.3	71 787.6	117.0
Импортын барааны гаалийн албан татвар	Customs duties	61 339.3	71 771.7	117.0
Экспортын гаалийн албан татвар	Exports duties	10.0	16.0	159.8
Бусад татвар	Other taxes	12 407.0	23 873.1	192.4
Улсын тэмдэгтийн хураамж	Stamp fees	8 171.7	9 930.2	121.5
Ашигт малтмалын хайгуулын болон ашиглалтын тусгай зөвшөөрлийн төлбөр	Fee for exploration and mining special permit of the mineral resources	3 984.8	6 531.2	163.9
Улсын төсвийн хөрөнгөөр хайгуул хийсэн ордны нөхөн төлбөр	Payment for deposit explored by the state budget	244.5	113.2	46.3
Агнуурын нөөц ашигласны төлбөр	Hunting fee	-	4.9	-
Агаарын бохирдлын төлбөр	Payment for air pollution	-	7 293.4	-
Бусад татвар, хураамж	Other fees	5.9	-	-
ТАТВАРЫН БУС ОРЛОГО	NON-TAX REVENUE	82 503.9	91 780.1	111.2
Хувьцааны ногдол ашиг	Dividends	62.6	171.2	273.6
Хүү, торгуулийн орлого	Interest and Fines	4 561.9	6 421.4	140.8
Түрээсийн орлого	Rent	45.0	157.0	348.9
Газрын тосны орлого	Oil petroleum	7 103.0	11 452.2	161.2
Навигацын орлого	Navigation fee	8 816.8	10 244.9	116.2
Төсөвт газрын өөрийн орлого	Revenues from budget entities	56 941.1	51 660.2	90.7
Бусад нэр заагдаагүй орлого	Others	4 973.4	11 673.1	234.7
ТУСЛАМЖИЙН ОРЛОГО	GRANTS AND TRANSFERS	24 191.8	40 776.6	168.6
Гадаадын тусламжийн орлого	From foreign Governments	-	1 034.0	-
Улсын эмнэлгүүдэд олгох татаас	Subsidies for state hospitals	14 491.3	17 828.7	123.0
Орон нутгийн төсвөөс төвлөрүүлсэн орлого	From Local Gov't to Central Gov't	9 700.5	21 913.9	225.9

3.1 ОРОН НУТГИЙН ТӨСВИЙН ОРЛОГЫН ГҮЙЦЭТГЭЛ, оны үнээр, жил бүрийн эхний улирлын байдлаар
ACTUAL REVENUE OF LOCAL GOVERNMENT, at current prices, as first quarter of selected years

Орлогын төрөл	Types of revenue	сая төг <i>mln. tog.</i>		
		2011 I-III	2012 I-III	2012 I-III 2011 I-III %
НИЙТ ОРЛОГО, ТУСЛАМЖИЙН ДҮН	TOTAL REVENUE AND GRANTS	114 398.9	164 485.8	143.8
УРСГАЛ ОРЛОГО	CURRENT REVENUE	103 815.5	148 185.8	142.7
ТАТВАРЫН ОРЛОГО	TAX REVENUE	83 475.0	131 440.5	157.5
Орлогын албан татвар	Income tax	46 373.4	73 410.0	158.3
Хүн амын	Personal income tax	46 373.4	73 410.0	158.3
Цалин хөлс болон түүнтэй адилтгах орлогын татвар	Taxes on wages and salaries	42 409.7	66 752.8	157.4
Хувь хүний орлогын албан татварын буцаан олголт	Personal income tax refund	824.1	1 291.4	156.7
Хувиараа аж ахуй эрхлэгчдийн орлогын татвар	Taxes on self-employment	1 862.6	3 789.3	203.4
Мал бүхий иргэдийн орлогын татвар	Taxes of Herdsmen	7.2	5.8	81.2
Орлогыг тодорхойлох боломжгүй иргэдийн татвар	Unidentified business revenues	806.0	1 022.3	126.8
Бусад	Others	2 111.9	3 131.3	148.3
Өмчийн татвар	Property taxes	3 621.9	4 610.2	127.3
Дотоодын бараа, үйлчилгээний албан татвар	Taxes on domestic goods & services	2 059.4	2 111.4	102.5
Тусгай зориулалтын орлого	Income of special purposes	2 059.4	2 111.4	102.5
Автотээврийн болон өөрөө явагч хэрэгслийн татвар	on vehicles	2 059.4	2 111.4	102.5
Бусад татвар	Other taxes	31 420.3	51 309.0	163.3
Улсын тэмдэгтийн хураамж	Stamp fees	2 615.9	6 291.7	240.5
Ашигт малтмалын хайгуулын болон ашиглалтын тусгай зөвшөөрлийн төлбөр	Fee for exploration and mining special permit of the mineral resources	3 938.1	2 690.8	68.3
Ашигт малтмалын нөөц ашигласны төлбөр	Royalty	15 848.0	30 286.8	191.1
Газрын төлбөр	Land payment	7 319.4	9 757.0	133.3
Ойгоос хэрэглээний мод, түлээ ашигласны төлбөр	Fee on usage of timber	338.5	463.9	137.1
Агнуурын нөөц ашигласны төлбөр	Hunting fee	13.3	13.6	102.0
Агаарын бохирдлын төлбөр	Payment for air pollution	-	3.1	-
Бусад татвар, хураамж	Other fees	1 347.0	1 802.0	133.8
ТАТВАРЫН БУС ОРЛОГО	NON-TAX REVENUE	20 340.5	16 745.2	82.3
Хувьцааны ногдол ашиг	Dividends	15 002.6	10 061.4	67.1
Хүү, торгуулийн орлого	Interest and Fines	3 470.4	3 895.9	112.3
Түрээсийн орлого	Rent	79.5	161.4	202.9
Төсөвт газрын өөрийн орлого	Revenues from budget entities	1 141.4	1 110.1	97.3
Бусад нэр заагдаагүй орлого	Others	646.6	1 516.5	234.5
ХӨРӨНГИЙН ОРЛОГО	CAPITAL REVENUE	1 971.7	2 517.5	127.7
Хөрөнгө худалдсаны орлого	Revenue from immovable assets	1 971.7	2 517.5	127.7
ТУСЛАМЖИЙН ОРЛОГО	GRANTS AND TRANSFERS	8 611.8	13 782.6	160.0
Улсын төсвөөс авсан санхүүгийн дэмжлэг	From Central Gov't to Local Gov't	8 611.8	13 782.6	160.0

4.1 УЛСЫН НЭГДСЭН ТӨСВИЙН ЗАРЛАГЫН ГҮЙЦЭТГЭЛ, оны үнээр, жил бүрийн эхний улирлын байдлаар
ACTUAL EXPENDITURE OF GENERAL GOVERNMENT, at current prices, as first quarter of selected years

		сая төг mln. tog.		
Зарлагын төрөл	Types of expenditure	2011 I-III	2012 I-III	$\frac{2012 \text{ I-III}}{2011 \text{ I-III}} \%$
НИЙТ ЗАРЛАГА БА ЦЭВЭР ЗЭЭЛИЙН ДҮН	TOTAL EXPENDITURE AND NET	821 478.4	1 104 823.9	134.5
УРСГАЛ ЗАРДАЛ	CURRENT EXPENDITURE	739 765.0	862 457.2	116.6
Бараа, үйлчилгээний зардал	Goods and services	309 067.8	386 535.5	125.1
Цалин, хөлс	Wages and salaries	189 728.0	232 971.0	122.8
Нийгмийн даатгалын шимтгэл	Social security contributions	17 316.4	21 467.7	124.0
Бараа, үйлчилгээний бусад зардал	Purchase of goods and	119 339.8	153 564.5	128.7
Гэрэл, цахилгааны зардал	Electricity	4 639.0	5 711.1	123.1
Түлш, халаалтын зардал	Heating	29 689.0	34 124.3	114.9
Тээвэр, шатахууны зардал	Fuel and transportation	7 232.0	8 496.0	117.5
Шуудан, холбооны зардал	Communication	1 589.5	1 805.8	113.6
Цэвэр, бохир усны зардал	Water	3 027.5	3 417.6	112.9
Эд хогшил авах зардал	Purchase of stationery, effects	1 565.6	2 523.5	161.2
Нормын хувцас, зөөлөн эдлэл авах зардал	Purchase of uniforms and special clothes	669.3	1 855.0	277.1
Хоолны зардал	Food	13 067.9	14 984.4	114.7
Эмийн зардал	Medicine	8 376.9	12 133.5	144.8
Урсгал засвар	Repair	1 354.0	2 042.2	150.8
Байрны түрээс	Rent	1 377.9	2 036.9	147.8
Бараа, үйлчилгээний бусад зардал	Others	46 751.1	64 434.2	137.8
Зээлийн үйлчилгээний төлбөр	Interest payments	13 458.8	20 901.2	155.3
Гадаад зээлийн хүү	External	5 223.6	6 067.3	116.2
Банкны зээл болон бондын хүү	Other domestic	8 235.1	14 833.9	180.1
Татаас ба шилжүүлэг	Subsidies and transfers	417 238.4	455 020.5	109.1
Татаас	Subsidies to public enterprises	23 235.0	18 447.8	79.4
Эрчим хүчний	Energy	14 901.0	6 377.9	42.8
Хотын нийтийн тээврийн	Public transportation	7 570.3	11 260.9	148.7
Бусад шилжүүлэг	Other transfers	192.9	84.0	43.6
Хувийн хэвшлийн байгууллагад үйлдвэрлэл нэмэгдүүлэх зорилгоор олгох татаас, тусламж	Subsidies to enterprise for increasing production	570.7	725.0	127.1
Төсөв хоорондын бусад шилжүүлэг	Other intergovernmental transfers	3 172.4	3 139.8	99.0
Бусад урсгал шилжүүлгүүд	Other current transfers	325 282.6	392 689.0	120.7
Нийгмийн даатгалын зарлага	Social security fund	123 567.5	121 429.8	98.3
Халамжийн сангийн зарлага	Social assistance fund	34 392.9	48 167.5	140.1
Нөхөн олговор	Reimbursement	21.6	5.0	23.3
Хэлмэгдэгсдийн нөхөн олговор	Repression reimbursement	20.3	21.3	104.9
Бусад урсгал шилжүүлэг	Other current transfers	167 280.3	223 065.4	133.3
Бусад шилжүүлэг	Other transfers	65 234.2	40 043.3	61.4
ОУБ-ын гишүүний	To international organizations	314.3	700.6	222.9
ХӨРӨНГИЙН ЗАРДАЛ	CAPITAL EXPENDITURE	73 557.5	217 843.5	296.2
Дотоод эх үүсвэрээр	From domestic sources	71 471.2	207 353.4	290.1
Хөрөнгө оруулалт	Domestic investment	65 747.5	194 882.0	296.4
Их засварын зардал	Capital Repairs	2 721.1	7 929.8	291.4
Геологи хайгуулын зардал	Geological survey	-	300.0	-
Ойжуулалт, байгаль орчны бусад арга хэмжээ	Forest and other environment expenditure	730.5	-	-
Улсын нөөц бүрдүүлэх зардал	Commodity stocks	2 272.1	4 241.6	186.7
Гадаад эх үүсвэрээр	Foreign financed	2 086.4	10 490.1	502.8
ЦЭВЭР ЗЭЭЛ	NET LENDING	8 155.9	24 523.2	300.7
Гадаад зээлээр санхүүжих төсөл	On-lent foreign project loans	1 171.1	6 974.5	595.6
Эргэж төлөгдөх цэвэр зээл	Other lending minus repayments	6 984.8	17 548.7	251.2

4.2 УЛСЫН НЭГДСЭН ТӨСВИЙН АЛДАГДЛЫГ САНХҮҮЖҮҮЛЭХ ЭХ ҮҮСВЭРИЙН ГҮЙЦЭТГЭЛ, оны үнээр, жил бүрийн эхний улирлын байдлаар
ACTUAL SOURCES TO FINANCING GENERAL GOVERNMENT DEFICIT, at current prices, as first quarter of selected years

		сая төг mln. tog.		
Эх үүсвэр	Sources	2011 I-III	2012 I-III	$\frac{2012 \text{ I-III}}{2011 \text{ I-III}} \%$
АЛДАГДЛЫГ САНХҮҮЖҮҮЛЭХ ЭХ ҮҮСВЭР	FINANCING SOURCES FOR BUDGET DEFICIT	-83 229.3	55 996.4	-
Харилцах болон хадгаламжийн дансны цэвэр өөрчлөлт	Current account and deposit account(net)	-117 000.2	-51 527.3	44.0
Засгийн газрын бонд	Gov't bonds	-20 000.0	-55 000.0	275.0
Засгийн газрын зээл	Gov't credit	28 751.2	162 313.8	564.5
Урьдчилгаа орлого	Advance revenue	25 019.6	-	-
Өмч хувьчлал	Privatization	-	210.0	-

5.1 УЛСЫН ТӨСВИЙН ЗАРЛАГЫН ГҮЙЦЭТГЭЛ, оны үнээр, жил бүрийн эхний улирлын байдлаар
ACTUAL EXPENDITURE OF CENTRAL GOVERNMENT, at current prices, as first quarter of selected years

		сая төг mln. tog.		
Зарлагын төрөл	Types of expenditure	2011 I-III	2012 I-III	$\frac{2012 \text{ I-III}}{2011 \text{ I-III}}$ %
НИЙТ ЗАРЛАГА БА ЦЭВЭР ЗЭЭЛИЙН ДҮН	TOTAL EXPENDITURE AND NET LENDING	512 632.4	825 820.2	161.1
УРСГАЛ ЗАРДАЛ	CURRENT EXPENDITURE	446 460.8	600 430.6	134.5
Бараа, үйлчилгээний зардал	Goods and services	290 631.6	358 942.3	123.5
Цалин, хөлс	Wages and salaries	171 517.8	211 646.3	123.4
Нийгмийн даатгалын шимтгэл	Social security contributions	15 387.4	19 254.4	125.1
Бараа, үйлчилгээний бусад зардал	Purchase of goods and services	103 726.4	128 041.6	123.4
Гэрэл, цахилгааны зардал	Electricity	4 130.7	5 055.1	122.4
Түлш, халаалтын зардал	Heating	27 388.1	31 344.1	114.4
Тээвэр, шатахууны зардал	Fuel and transportation	5 814.8	6 720.8	115.6
Шуудан, холбооны зардал	Communication	1 239.9	1 401.9	113.1
Цэвэр, бохир усны зардал	Water	2 885.1	3 263.8	113.1
Эд хогшил авах зардал	Purchase of stationery, effects	1 226.7	1 919.1	156.5
Нормын хувцас, зөөлөн эдлэл авах зардал	Purchase of uniforms and special clothes	641.5	1 808.9	282.0
Хоолны зардал	Food	13 033.3	14 912.7	114.4
Эмийн зардал	Medicine	8 376.3	12 130.1	144.8
Урсгал засвар	Repair	1 083.5	1 654.9	152.7
Байрны түрээс	Rent	1 260.0	1 867.1	148.2
Бараа, үйлчилгээний бусад зардал	Others	36 646.7	45 963.1	125.4
Зээлийн үйлчилгээний төлбөр	Interest payments	13 458.8	20 901.2	155.3
Гадаад зээлийн хүү	External	5 223.6	6 067.3	116.2
Банкны зээл болон бондын хүү	Other domestic	8 235.1	14 833.9	180.1
Татаас ба шилжүүлэг	Subsidies and transfers	142 370.4	220 587.1	154.9
Татаас	Subsidies to public enterprises	69 898.6	74 952.9	107.2
Эрчим хүчний	Energy	14 647.8	6 010.4	41.0
Хотын нийтийн тээврийн	Public transportation	7 570.3	11 255.8	148.7
Бусад шилжүүлэг	Other transfers	47 680.5	57 686.7	121.0
Орон нутгийн төсөвт өгөх санхүүгийн дэмжлэг	To local government	8 611.8	13 782.6	160.0
Төсөв хоорондын бусад шилжүүлэг	Other intergovernmental transfers	3.8	1.6	41.5
Бусад урсгал шилжүүлгүүд	Other current transfers	39 881.4	91 331.1	229.0
Нийгмийн даатгалын зарлага	Social security fund	3.9	2.8	73.9
Халамжийн сангийн зарлага	Social assistance fund	34 392.9	48 167.5	140.1
Нөхөн олговор	Reimbursement	7.5	5.0	66.6
Хэлмэгдэгсдийн нөхөн олговор	Repression reimbursement	20.3	21.3	104.9
Бусад урсгал шилжүүлэг	Other current transfers	5 456.8	43 134.5	790.5
Бусад шилжүүлэг	Other transfers	23 807.4	39 818.4	167.3
Олон улсын байгууллагын гишүүний	To international organizations	167.5	700.6	418.3
ХӨРӨНГИЙН ЗАРДАЛ	CAPITAL EXPENDITURE	58 015.6	200 866.5	346.2
Дотоод эх үүсвэрээр	From domestic sources	55 929.3	190 376.4	340.4
Хөрөнгө оруулалт	Domestic investment	51 934.7	181 283.7	349.1
Их засварын зардал	Capital Repairs	2 721.1	7 929.8	291.4
Геологи хайгуулын зардал	Geological survey	-	300.0	-
Ойжуулалт, байгаль орчны бусад арга хэмжээ	Forest and other environment expenditure	730.5	-	-
Улсын нөөц бүрдүүлэх зардал	Commodity stocks	543.0	862.9	158.9
Гадаад эх үүсвэрээр	Foreign financed	2 086.4	10 490.1	502.8
ЦЭВЭР ЗЭЭЛ	NET LENDING	8 155.9	24 523.2	300.7
Гадаад зээлээр санхүүжих төсөл	On-lent foreign project loans	1 171.1	6 974.5	595.6
Эргэж төлөгдөх цэвэр зээл	Other lending minus repayments	6 984.8	17 548.7	251.2

5.2 УЛСЫН ТӨСВИЙН АЛДАГДЛЫГ САНХҮҮЖҮҮЛЭХ ЭХ ҮҮСВЭРИЙН ГҮЙЦЭТГЭЛ, оны үнээр, жил бүрийн эхний улирлын байдлаар
ACTUAL SOURCES TO FINANCING CENTRAL GOVERNMENT DEFICIT, at current prices, as first quarter of selected years

		сая төг mln. tog.		
Эх үүсвэр	Sources	2011 I-III	2012 I-III	$\frac{2012 \text{ I-III}}{2011 \text{ I-III}}$ %
АЛДАГДЛЫГ САНХҮҮЖҮҮЛЭХ ЭХ ҮҮСВЭР	FINANCING SOURCES FOR BUDGET DEFICIT	-86 124.5	113 117.6	-
Харилцах болон хадгаламжийн дансны цэвэр өөрчлөлт	Current account and deposit account(net)	-94 875.7	157 593.9	-
Засгийн газрын бонд	Gov't bonds	-20 000.0	-55 000.0	275.0
Засгийн газрын зээл	Gov't credit	28 751.2	10 313.8	35.9
Өмч хувьчлал	Privatization	-	210.0	-

6.1 ОРОН НУТГИЙН ТӨСВИЙН ЗАРЛАГЫН ГҮЙЦЭТГЭЛ, оны үнээр, жил бүрийн эхний улирлын байдлаар
ACTUAL EXPENDITURE OF LOCAL GOVERNMENT, at current prices, as first quarter of selected years

Зарлагын төрөл	Types of expenditure	сая төг <i>mln. tog.</i>		
		2011 I-III	2012 I-III	2012 I-III 2011 I-III %
НИЙТ ЗАРЛАГА	TOTAL EXPENDITURE	60 514.7	86 801.1	143.4
УРСГАЛ ЗАРДАЛ	CURRENT EXPENDITURE	44 979.8	70 062.4	155.8
Бараа, үйлчилгээний зардал	Goods and services	33 370.4	46 212.0	138.5
Цалин, хөлс	Wages and salaries	16 555.6	19 289.8	116.5
Нийгмийн даатгалын шимтгэл	Social security contributions	1 718.7	1 995.5	116.1
Бараа, үйлчилгээний бусад зардал	Purchase of goods and services	15 096.1	24 926.7	165.1
Гэрэл цахилгааны зардал	Electricity	477.5	629.1	131.8
Түлш, халаалтын зардал	Heating	2 171.3	2 634.0	121.3
Тээвэр, шатахууны зардал	Fuel and transportation	1 376.0	1 731.2	125.8
Шуудан, холбооны зардал	Communication	316.9	370.8	117.0
Цэвэр, бохир усны зардал	Water	131.5	142.0	108.0
Эд хогшил авах зардал	Purchase of stationery, effects	325.1	564.8	173.7
Нормын хувцас, зөөлөн эдлэл авах зардал	Purchase of uniforms and special clothes	27.8	46.1	165.4
Хоолны зардал	Food	34.6	71.7	207.3
Эмийн зардал	Medicine	0.6	3.5	558.8
Урсгал засвар	Repair	265.3	384.1	144.8
Байрны түрээс	Rent	111.5	150.3	134.9
Бараа, үйлчилгээний бусад зардал	Others	9 858.1	18 199.3	184.6
Татаас ба шилжүүлэг	Subsidies and transfers	11 609.4	23 850.4	205.4
Татаас	Subsidies to public enterprises	446.2	456.5	102.3
Эрчим хүчний	Energy	253.2	367.5	145.1
Хотын нийтийн тээврийн	Public transportation	-	5.0	-
Бусад шилжүүлэг	Other transfers	192.9	84.0	43.6
Төсөв хоорондын бусад шилжүүлэг	Other intergovernmental transfers	9 700.5	21 913.9	225.9
Бусад урсгал шилжүүлгүүд	Other current transfers	1 139.1	1 255.1	110.2
Бусад урсгал шилжүүлэг	Other current transfers	1 125.1	1 255.1	111.6
Бусад шилжүүлэг	Other transfers	176.8	224.9	127.2
Олон улсын байгууллагын	To international organizations	146.8	-	-
ХӨРӨНГИЙН ЗАРДАЛ	CAPITAL EXPENDITURE	15 534.9	16 738.7	107.7
Дотоод эх үүсвэрээр	From domestic sources	15 534.9	16 738.7	107.7
Хөрөнгө оруулалт	Domestic investment	13 805.8	13 360.1	96.8
Улсын нөөц бүрдүүлэх зардал	Commodity stocks	1 729.1	3 378.7	195.4

6.2 ОРОН НУТГИЙН ТӨСВИЙН АЛДАГДЛЫГ САНХҮҮЖҮҮЛЭХ ЭХ ҮҮСВЭРИЙН ГҮЙЦЭТГЭЛ,
оны үнээр, жил бүрийн эхний улирлын байдлаар
ACTUAL SOURCES TO FINANCING LOCAL GOVERNMENT DEFICIT,
at current prices, as first quarter of selected years

Эх үүсвэр	Sources	сая төг <i>mln. tog.</i>		
		2011 I-III	2012 I-III	2012 I-III 2011 I-III %
АЛДАГДЛЫГ САНХҮҮЖҮҮЛЭХ ЭХ ҮҮСВЭР	FINANCING SOURCES FOR BUDGET DEFICIT	-53 884.2	-77 684.7	144.2
Харилцах болон хадгаламжийн дансны	Current account and deposit account(net)	-53 884.2	-77 684.7	144.2

7.1 ОРОН НУТГИЙН ТӨСВИЙН ОРЛОГЫН ГҮЙЦЭТГЭЛ, оны үнээр, аймаг, нийслэлээр, жил бүрийн эхний улирлын байдлаар
ACTUAL REVENUE OF LOCAL GOVERNMENT, at current prices, by aimags and the Capital, as first quarter of selected years

сая төг mln. tog.

Аймаг, нийслэл Aimags and the Capital	Нийт орлого Total revenue		Орлого Revenue		Улсын төсвөөс олгож байгаа санхүүгийн дэмжлэг Grants from Central Gov't	
	2011 I-III	2012 I-III	2011 I-III	2012 I-III	2011 I-III	2012 I-III
БҮГД/TOTAL	114 398.9	164 485.8	105 787.2	150 703.2	8 611.8	13 782.6
	Баруун бүс		Western region			
Дүн/Subtotal	8 140.5	10 464.9	3 832.8	5 903.9	4 307.7	4 561.0
БӨ/BO	1 362.6	1 704.6	612.6	754.6	750.0	950.0
ГО/GO	1 161.4	2 119.8	1 050.3	2 119.8	111.1	-
ЗА/ZA	2 038.3	2 573.0	675.0	864.4	1 363.3	1 708.6
УВ/UV	2 162.8	2 707.1	632.9	804.7	1 529.9	1 902.4
ХО/ХНО	1 415.4	1 360.4	861.9	1 360.4	553.5	-
	Хангайн бүс		Khangai region			
Дүн/Subtotal	21 330.1	27 252.8	18 025.4	20 228.6	3 304.7	7 024.2
АР/АР	1 793.6	2 702.9	698.9	1 162.9	1 094.7	1 540.0
БХ/ВКН	1 838.7	2 655.8	788.7	888.5	1 050.0	1 767.3
БҮ/ВУ	961.9	1 972.3	961.9	1 418.1	-	554.2
ОР/ОР	13 992.6	14 862.0	13 992.6	14 862.0	-	-
ӨВ/ОВ	829.2	2 458.4	829.2	860.7	-	1 597.7
ХӨ/ХНС	1 914.1	2 601.5	754.1	1 036.5	1 160.0	1 565.0
	Төвийн бүс		Central region			
Дүн/Subtotal	33 629.4	49 724.4	32 630.0	47 527.0	999.3	2 197.4
ГС/ГС	592.7	1 204.4	493.4	727.1	99.3	477.3
ДА/ДА	2 194.8	2 722.2	2 194.8	2 722.2	-	-
ДО/ДО	2 025.4	2 744.3	2 025.4	2 744.3	-	-
ДҮ/ДУ	1 606.8	2 156.8	706.8	806.8	900.0	1 350.0
ӨМ/ОМ	23 613.2	35 446.5	23 613.2	35 446.5	-	-
СЭ/СЭ	2 176.0	3 006.7	2 176.0	3 006.7	-	-
ТӨ/ТО	1 420.4	2 443.5	1 420.4	2 073.4	-	370.1
	Зүүн бүс		Eastern region			
Дүн/Subtotal	5 148.1	4 958.3	5 148.1	4 958.3	-	-
ДД/ДД	1 776.2	2 037.2	1 776.2	2 037.2	-	-
СҮ/СУ	1 772.4	1 255.4	1 772.4	1 255.4	-	-
ХЭ/ХНЭ	1 599.5	1 665.7	1 599.5	1 665.7	-	-
	Улаанбаатар		Ulaanbaatar			
Дүн/Subtotal	46 150.8	72 085.5	46 150.8	72 085.5	-	-
УБ/УБ	46 150.8	72 085.5	46 150.8	72 085.5	-	-

7.2 ОРОН НУТГИЙН ТӨСВИЙН ЗАРЛАГЫН ГҮЙЦЭТГЭЛ, оны үнээр, аймаг, нийслэлээр, жил бүрийн эхний улирлын байдлаар
ACTUAL EXPENDITURE OF LOCAL GOVERNMENT, at current prices, by aimags and the Capital, as first quarter of selected years

сая төг mln. tog.

Аймаг, нийслэл Aimags and the Capital	Нийт зарлага Total expenditure		Орон нутгийн төсвийн зарлага Local government expenditure		Орон нутгийн төсвөөс улсын төсөвт төвлөрүүлэх орлого Grants to Central Gov't	
	2011 I-III	2012 I-III	2011 I-III	2012 I-III	2011 I-III	2012 I-III
БҮГД/TOTAL	60 514.7	86 801.1	50 814.2	64 887.3	9 700.5	21 913.9
	Баруун бүс		Western region			
Дүн/Subtotal	7 393.6	9 034.1	7 393.6	9 034.1	-	-
БӨ/BO	1 369.5	1 340.1	1 369.5	1 340.1	-	-
ГО/GO	1 287.7	1 545.4	1 287.7	1 545.4	-	-
ЗА/ЗА	1 704.0	2 635.8	1 704.0	2 635.8	-	-
УВ/UV	1 536.7	2 041.5	1 536.7	2 041.5	-	-
ХО/ХНО	1 495.7	1 471.3	1 495.7	1 471.3	-	-
	Хангайн бүс		Khangai region			
Дүн/Subtotal	12 295.3	25 939.2	7 895.3	11 230.4	4 400.0	14 708.8
АР/АР	1 347.9	1 826.1	1 347.9	1 826.1	-	-
БХ/ВКН	1 359.4	2 215.7	1 359.4	2 215.7	-	-
БҮ/ВУ	1 123.7	1 503.0	1 123.7	1 503.0	-	-
ОР/ОР	5 446.6	15 962.2	1 046.6	1 253.4	4 400.0	14 708.8
ӨВ/ОВ	1 265.2	2 255.8	1 265.2	2 255.8	-	-
ХӨ/ХНС	1 752.5	2 176.4	1 752.5	2 176.4	-	-
	Төвийн бүс		Central region			
Дүн/Subtotal	9 570.2	22 223.5	9 269.7	15 018.4	300.5	7 205.1
ГС/ГС	716.9	825.4	716.9	825.4	-	-
ДА/ДА	1 454.2	2 435.8	1 153.7	1 318.9	300.5	1 116.9
ДО/ДО	1 002.7	1 776.1	1 002.7	1 776.1	-	-
ДҮ/ДУ	1 227.6	1 146.8	1 227.6	1 146.8	-	-
ӨМ/ОМ	1 808.4	10 084.7	1 808.4	4 496.6	-	5 588.1
СЭ/СЭ	1 850.5	3 260.4	1 850.5	2 760.4	-	500.0
ТӨ/ТО	1 510.0	2 694.4	1 510.0	2 694.4	-	-
	Зүүн бүс		Eastern region			
Дүн/Subtotal	3 627.9	4 297.3	3 627.9	4 297.3	-	-
ДД/ДД	1 147.5	1 381.1	1 147.5	1 381.1	-	-
СҮ/СУ	1 327.1	1 281.7	1 327.1	1 281.7	-	-
ХЭ/ХНЭ	1 153.3	1 634.5	1 153.3	1 634.5	-	-
	Улаанбаатар		Ulaanbaatar			
Дүн/Subtotal	27 627.8	25 307.0	22 627.8	25 307.0	5 000.0	-
УБ/УБ	27 627.8	25 307.0	22 627.8	25 307.0	5 000.0	-

