

МОНГОЛ УЛСЫН ҮНДЭСНИЙ СТАТИСТИКИЙН ХОРОО
NATIONAL STATISTICAL OFFICE OF MONGOLIA

СТАТИСТИКИЙН БЮЛЛЕТЕНЬ
MONTHLY BULLETIN OF STATISTICS

1 сар
2012
January

Улаанбаатар хот
Ulaanbaatar

ГАРЧИГ CONTENTS

Ерөнхий тэмдэглэл <i>General notes</i>	3
Аргачлалын тайлбар <i>Methodological notes</i>	4
Товч танилцуулга <i>Introduction</i>	11
Үндсэн үзүүлэлтүүд <i>Main indicators</i>	18
I. Хөдөлмөр <i>Labour</i>	19
II. Нийгмийн даатгал, нийгмийн халамж <i>Social insurance and social welfare</i>	26
III. Эрүүл мэнд <i>Health</i>	28
IV. Гэмт хэрэг <i>Crime</i>	31
V. Дотоодын нийт бүтээгдэхүүн <i>Gross domestic products</i>	35
VI. Үнэ <i>Prices</i>	37
VII. Мөнгө, зээл, үнэт цаасны зах зээл <i>Money, loan, stock market</i>	50
VIII. Улсын төсөв <i>State budget</i>	57
IX. Гадаад худалдаа <i>External trade</i>	59
X. Хөдөө аж ахуй <i>Agriculture</i>	71
XI. Аж үйлдвэр <i>Industry</i>	73
XII. Тээвэр <i>Transport</i>	78
XIII. Нийтийн хоол, зочид буудал <i>Restaurants and hotels</i>	79
XIV. Цаг уур, агаарын бохирдолт <i>Meteorology and air pollution</i>	81
XV. “Тогтвортой амьжиргаа-II” төслийн танилцуулга <i>“Sustainable Livelihood project-II” introduction</i>	83
Хавсралт <i>Appendix</i>	90

Ерөнхий тэмдэглэл**General notes****I. Товчилсон тэмдэглэгээ:**

АР	Архангай
БӨ	Баян-Өлгий
БХ	Баянхонгор
БУ	Булган
ГО	Говь-Алтай
ДО	Дорноговь
ДД	Дорнод
ДУ	Дундговь
ЗА	Завхан
ӨВ	Өвөрхангай
ӨМ	Өмнөговь
СҮ	Сүхбаатар
СЭ	Сэлэнгэ
ТӨ	Төв
УВ	Увс
ХО	Ховд
ХӨ	Хөвсгөл
ХЭ	Хэнтий
ДА	Дархан-Уул
УБ	Улаанбаатар
ОР	Орхон
ГС	Говьсүмбэр

I. Abbreviations:

AR	Arkhangai
BO	Bayan-Olgii
BKH	Bayankhongor
BU	Bulgan
GO	Govi-Altai
DO	Dornogovi
DD	Dornod
DU	Dundgovi
ZA	Zavkhan
OV	Ovorkhangai
OM	Omnogovi
SU	Sukhbaatar
SE	Selenge
TO	Tov
UV	Uvs
KHO	Khovd
KHS	Khovsgol
KHE	Khentii
DA	Darkhan-Uul
UB	Ulaanbaatar
OR	Orkhon
GS	Govisumber

II. Саруудыг ром тоогоор тэмдэглэв (I, II, III, IV, V... г.м)

I-XII жилийн эхний тухайн сарыг оруулсан өсөн нэмэгдэх дүнг харуулав.

1990-1995; 1990-1997 тухайн хугацааны жилийн дундаж үзүүлэлт болно.

III. Дараах тэмдэглэлүүдийг ашиглав:

- ... мэдээлэл байхгүй
- 0.0** маш бага тоо
- гүйцэтгэл байхгүй.

┌ “Үүнээс” гэдгийг харуулах бөгөөд зарим тохиолдолд тухайн үзүүлэлтийн бүрэлдэхүүн хэсгүүдийн нийлбэр нэгдсэн дүнтэй тэнцэхгүй байж болно.

II. Months have been shown by the Roman numerals (I, II, III, IV, V, etc).

I-XII shows the accumulated data from the beginning of the year including the particular month.

1990-1995; 1990-1997 annual average for this particular time period.

III. The following symbols were used:

- ... data are not available
- 0.0** the amount is nil or negligible
- no execution.

┌ Shows the term “of which” and in some cases it indicates not all elements of sum are given.

IV. Орон дэвшүүлэлтээс хамаарч зарим үзүүлэлтийн нийлбэр нь дүнтэйгээ, бүтцийг хувиар илэрхийлэхэд 100 хувиас бага зэрэг зөрөх тохиолдол байж болно.

IV. Due to the rounding figures (composition) may not add up to the total and 100 percentage.

Аргачлалын тайлбар**Methodological notes****Ажиллах хүчний судалгаа**

Үндэсний тооцооны системийн хүрээнд “Эдийн засгийн идэвхтэй хүн ам (ажиллах хүч)”-д тухайн цаг хугацаанд бүтээгдэхүүн үйлдвэрлэх, үйлчилгээ үзүүлэхэд ажиллах хүчээ нийлүүлж байгаа ажиллагч, нийлүүлэхэд бэлэн байгаа ажилгүй иргэдийг хамруулна. Эдийн засгийн идэвхтэй хүн амыг эдийн засгийн байнгын идэвхтэй, тухайн үеийн идэвхтэй хүн ам гэж хоёр ангилна.

Эдийн засгийн байнгын идэвхтэй хүн амд урт хугацаагаар буюу сүүлийн 12 сарын хугацаанд ажил эрхэлж байсан болон ажилгүй байсан хөдөлмөрийн насны хүн амыг хамруулна.

Эдийн засгийн тухайн үеийн идэвхтэй хүн амд сүүлийн 7 хоногт ажил эрхэлж байсан болон ажилгүй байсан иргэдийг хамруулна.

Эдийн засгийн тухайн үеийн идэвхгүй хүн ам гэж сүүлийн 7 хоногт сургуульд суралцаж байгаа, гэрийн ажилтай, өндөр насны тэтгэвэр тогтоолгосон болон өндөр настай, хөгжлийн бэрхшээлтэй зэрэг шалтгаанаар тухайн хугацаанд ажиллагч болон ажилгүй иргэдийн алинд ч хамаарахгүй хүмүүсийг хэлнэ.

Ажиллагч гэж цалин хөлс, орлого олох зорилгоор эдийн засгийн үйл ажиллагаанд оролцож, хөдөлмөр эрхэлж буй иргэнийг хэлнэ. Цалин хөлс, орлого олох зорилгоор эдийн засгийн үйл ажиллагаанд сүүлийн долоо хоногт нэгээс дээш цагаар оролцсон ажиллагчид хамрагдана.

Ажилгүй иргэнд тухайн хугацаанд ажилгүй байсан, ажил хийхэд бэлэн, ажил идэвхтэй хайж байгаа хөдөлмөрийн насны, хөдөлмөрийн чадвартай хүмүүсийг хамруулна.

а/ “ажилгүй байсан” гэж сүүлийн долоо хоногт Хөдөлмөрийн тухай болон Иргэний хуулийн 359 дүгээр зүйлд заасан хөлсөөр болон ажил гүйцэтгэх гэрээгээр ямар нэг ажил гүйцэтгээгүй, хувиараа ажил, үйлчилгээ эрхэлж орлого олоогүй байхыг;

Labour force survey

The economically active population (Labour Force) comprising all persons of either sex who furnish the supply of labour for the production of economic goods and services (employed and unemployed, including those seeking work), as defined by the System of National Accounts (SNA), during a specified time reference period. Economically active population is divided into “usually active” or “currently active” during a specified time-reference period.

The usually active population comprises all persons a specified working age whose activity status, as determined in terms of the total number of weeks or days during a long specified period or the preceding 12 months or the preceding calendar year was either employed or unemployed.

Economically currently active population comprises of population of labour age, unemployed or employed in terms of their primary activity for the last week.

The economically currently inactive population comprises all persons who were neither “employed” or “unemployed” during the last week for the reasons such as attendant at educational institutions; retired; engaged in family duties and disabled.

Employed means all citizen engaged in economic activity for pay (wages or salary) and having an employment status of some sort. One can be regarded as employed if engaged in economic activity for pay above an hour for the last week.

Unemployed is a citizen of labour age, with full work abilities, who was for a while unemployed, ready to work and actively looking for a job.

a/ not employed means no work has been done for pay or by an employment contract, no income was earned as self-employed work or services within last week, as stated in Law on Labour or Clause 359 of Civil code.

б/ “ажил хийхэд бэлэн” гэж Хөдөлмөрийн тухай болон Иргэний хуулийн 359 дүгээр зүйлд заасан хөлсөөр ажиллах болон ажил гүйцэтгэх гэрээ байгуулахаас татгалзахгүй байхыг;

в/ “ажил идэвхтэй хайж байгаа” гэж ажилд зуучлах төрийн болон хувийн байгууллагад бүртгүүлж, нэгээс доошгүй удаа ажлын байрны талаар мэдээлэл авсан эсхүл ажлын зар, цахим хуудсаар ажил олгогчид хандах, нийтийн үйлчилгээний газруудын мэдээллийн самбар, хэвлэл мэдээллийн хэрэгсэлд зар тавих зэргээр ажил олох оролдлого идэвхтэй хийснийг тус тус ойлгоно.

b/ “available for work” means to be not against signing an employment contract or a work agreement as stipulated in Law on Labour or Clause 359 of Civil code.

c/ “actively seeking a job” means actively trying to get a job by registering with state or private employment offices, having information about vacancies at least once, or addressed at least once to job vacancies provider or their internet pages, placing job seeking advertisements in posters, and mass media.

Хөдөлмөр

Эдийн засгийн идэвхтэй хүн ам (ажиллах хүч)-д Үндэсний тооцооны системийн хүрээнд, тухайн цаг хугацаанд бүтээгдэхүүн үйлдвэрлэх, үйлчилгээ үзүүлэхэд ажиллах хүчээ нийлүүлж байгаа ажиллагч, нийлүүлэхэд бэлэн байгаа ажилгүй иргэдийг хамруулна. Эдийн засгийн идэвхтэй хүн ам (ажиллах хүч)-ыг эдийн засгийн байнгын идэвхтэй хүн ам, эдийн засгийн тухайн үеийн идэвхтэй хүн ам гэж хоёр ангилна.

Ажилгүй иргэнд тухайн хугацаанд ажилгүй байсан, ажил хийхэд бэлэн, ажил идэвхтэй хайж байгаа хөдөлмөрийн насны, хөдөлмөрийн чадвартай иргэнийг хамруулна.

Өрхийн орлого, зарлага

Үндэсний статистикийн байгууллага 1966 оноос эхлэн өрхийн орлого, зарлагын судалгааг явуулж байгаа бөгөөд одоогийн байдлаар жилд Монгол Улсын нийт өрхийг төлөөлөх 11232 өрхийг түүвэрлэн авч, тэдгээр өрхийн гишүүдийн нас, хүйс, ажил эрхлэлтийн байдал, өрхийн орлого, зарлага, хэрэглээний хэмжээ, сууцны нөхцлийн талаарх үзүүлэлтүүдийг хамруулан улирал бүр судалгаа явуулж байна.

Хүн амын амьжиргааны түвшин, ядуурлын үзүүлэлтүүдийг тооцох зорилгоор уг судалгааны арга зүйг (түүвэрлэлтийн зохиомж, судалгааны асуулгын үзүүлэлтүүд, загвар) 2005 оны 3 дугаар улирлаас эхлэн өөрчилсөн. Мөн

Labour

The economically active population (Labor Force) comprising all persons of either sex who furnish the supply of labour for the production of economic goods and services (employed and unemployed, including those seeking work), as defined by the System of National Accounts (SNA), during a specified time reference period. Economically active population is divided into “usually active” or “currently active” during a specified time-reference period.

Unemployed is a citizen of labour age, with full work abilities, who was for a while unemployed, ready to work and actively looking for a job.

Household income and expenditure

Since 1966, the National Statistical Office has regularly conducted household income and expenditure survey. At present, a sample of 11232 households was selected annually to represent the total households of Mongolia and data on household member’s age, sex, employment, household income, expenditure, consumption and housing condition are collected and analyzed on a quarterly bases.

The survey methodology (sample, questionnaire design and indicators) has been changed since the 3rd quarter of 2005 for estimating living standard and poverty indicators. Moreover the type of household consumption and expenditure was collected

өрхийн хэрэглээ, зардлын нэр төрлийг өргөжүүлэн олон улсын аргачлалаар “Хувийн зориулалттай хэрэглээний бараа, үйлчилгээний ангилал”-ын дагуу бүлэглэн бүртгэдэг болсон.

Нэг өрхийн сарын дундаж орлого, зарлагыг 2007 оны III улирлаас эхлэн Өрхийн нийгэм, эдийн засгийн судалгааны үр дүнгийн мэдээлэлд тулгуурлан тооцдог болсон тул аргачлал нь өмнөх судалгааныхаас өөрчлөгдсөн болно.

Нийгмийн даатгал, нийгмийн халамж

Нийгмийн даатгал нь иргэн болон төр, аж ахуйн нэгж, байгууллагаас зохих журмын дагуу шимтгэл төлж, нийгмийн даатгалын сан бүрдүүлэх, даатгуулагч өндөр наслах, хөдөлмөрийн чадвараа алдах, өвчлөх, ажилгүй болоход өөрт нь, тэрчлэн даатгуулагч нас барахад түүний асрамжид байсан хүмүүст хууль тогтоомжид заасан тэтгэвэр, тэтгэмж, төлбөр өгөх агуулга бүхий нийгэм, эдийн засгийн арга хэмжээ мөн. Нийгмийн даатгал нь тэтгэврийн, тэтгэмжийн, эрүүл мэндийн, үйлдвэрлэлийн осол, мэргэжлээс шалтгаалсан өвчний, ажилгүйдлийн даатгал гэсэн төрлөөс бүрдэнэ.

Нийгмийн халамжийн дэмжлэг туслалцаа шаардлагатай хүнд хуульд заасан тэтгэвэр, нөхцөлт мөнгөн тэтгэмж олгох, олон нийтийн оролцоонд түшиглэсэн халамжийн болон төрөлжсөн асрамжийн үйлчилгээ үзүүлэх үйл ажиллагааг “нийгмийн халамж” гэнэ.

Нийгмийн даатгал, халамжийн мэдээг 2009 оны 4 дүгээр сараас эхлэн сар бүр гаргаж байна.

Эрүүл мэнд

Эрүүл мэндийн сарын мэдээг Засгийн газрын хэрэгжүүлэгч агентлаг Эрүүл мэндийн газар аймаг нийслэлийн харъяа нэгжүүдээсээ авч нэгтгэн Үндэсний статистикийн хороонд (ҮСХ)-нд ирүүлдэг.

1 хүртэлх насны хүүхдийн эндэгдэл (1000 амьд төрөлтөд ногдох), 1-5 хүртэлх насны хүүхдийн эндэгдэл (1000 амьд төрөлтөд ногдох), халдварт өвчнөөр өвчлөгчдийн тоо, өвчний ангиллаар, эмчлүүлсэн болон нас барсан хүний тоог бүсээр гаргаж тооцож оруулсан болно.

in accordance with international methodology as “COICOP”.

Since 3rd quarter of the year 2007, we have estimating average monthly income and expenditure of the household from result of Household socio-economic survey, hence its methodology had changed.

Social insurance and social welfare

The social insurance is a socio-economic measure to provide pensions, benefits or payments prescribed in the legislation to the insured person in contingencies of retirement, disability, sickness and unemployment, as well as his/ or her dependents in case of the insured person’s death, having established a Social Insurance Fund through contributions payable by individuals. The social insurance shall consist of the branches as 1/ pension insurance, 2/ benefits insurance, 3/ health insurance, 4/ insurance against employment injury and occupational diseases, 5/ unemployment insurance.

The social welfare is a measure to provide pensions, conditioned cash benefits and community based welfare and specialized care or nursing prescribed in the legislation to the person who needs social welfare supports.

Data on social insurance and welfare is published monthly basis starting from April 2009.

Health

Monthly health statistics are compiled through local units of Health Department, an Implementing Agency of the Government of Mongolia and received by the NSO of Mongolia.

The mortality rate /infant mortality rate/ among children up to 1 year old in every 1000 live birth, child mortality rate aged between 1-5 years old in every 1000 live births, a number of people infected by contagious disease, a classification of diseases, and a number of cured people and deaths are calculated by regions.

1 хүртэлх насны 1000 хүүхдэд ногдох нялхсын эндэгдлийг 1 хүртэлх насандаа эндсэн хүүхдийн тоог дээрх хугацаанд амьд төрсөн хүүхдийн тоонд харьцуулж тодорхойлдог.

1-5 хүртэлх насны 1000 хүүхдэд ногдох хүүхдийн эндэгдлийг 1-5 хүртэлх насандаа эндсэн хүүхдийн тоог дээрх хугацаанд амьд төрсөн хүүхдийн тоонд харьцуулж тодорхойлдог.

Гэмт хэрэг

Эрүүгийн хуульд эрүүгийн хариуцлага хүлээлгэхээр заасан, нийгэмд аюултай гэм буруутай үйлдэл, эс үйлдэхүйг гэмт хэрэг гэнэ. Гэмт хэргийн мэдээллийн эх үүсвэр Цагдаагийн ерөнхий газрын сар бүрийн мэдээ юм.

Гэмт хэргийн нийгмийн аюулын шинж чанар, хэр хэмжээ, оногдуулж болох ялын хүнд, хөнгөнийг харгалзан гэмт хэргийг хөнгөн, хүндэвтэр, хүнд, онц хүнд гэж ангилна.

Эрүүгийн хууль шинэчлэгдсэнтэй холбогдон улсын хэмжээнд бүртгэгдсэн гэмт хэргийн нэр төрөл урьдынхаас нэлээд өөрчлөгдсөн.

-Хүний амь бие, эрүүл мэндийн эсрэг гэмт хэрэгт бусдыг амиа хорлоход хүргэх, иргэдийн эрх чөлөө, эрүүл мэндийн эсрэг гэмт хэрэг болон хүнийг санаатай алах, болгоомжгүйгээс алах хэргийг нэгтгэн оруулсан.

-Хүүхэд гэр бүл, нийгмийн ёс суртахууны эсрэг гэмт хэрэгт хүчингийн хэргийг оруулсан.

-Өмчлөх эрхийн эсрэг гэмт хэрэгт бусдын эд хөрөнгийг хулгайлах, бусдын эд хөрөнгийг булаах, бусдын эд хөрөнгийг дээрэмдэх, бусдын эд хөрөнгийг залилан мэхэлж авах, бусдын эд хөрөнгийг завших, үрэгдүүлэх гэмт хэргийг хамруулсан.

-Байгаль хамгаалах журмын эсрэг гэмт хэрэгт гал түймрийн хэргийг хамруулсан.

-Нийгмийн аюулгүй байдлын эсрэг гэмт хэрэгт танхайн гэмт хэргийг оруулсан.

18 ба түүнээс дээш насны 10000 хүнд ногдох бүртгэгдсэн гэмт хэргийн тоог гаргахдаа нийт бүртгэгдсэн гэмт хэргийн тоог оны эхний 18 ба түүнээс дээш насны хүн амд харьцуулан тооцно.

The infant mortality rate (infants under age one year per 1000 live births) is estimated as a ratio of the number of deaths of infants under 1 year to the number of alive births during a particular period of time.

The under 1-5 mortality rate (under 1-5 age one year per 1000 live births) is estimated as a ratio of the number of deaths of under 1-5 year to the number of alive births during a particular period time.

Crime

Culpable acts and omissions subject to the criminal liability specified in the Criminal Code which are socially dangerous shall be recognized crimes. Crime data source is monthly report of General Police Department.

Crimes shall be classified as follows according to the nature and degree of their social danger and gravity of the punishment to be imposed minor, less serious, serious and grave.

The Crime indicators have been innovated and enriched in connection with change of Criminal Law.

- Indicators like crime against human life, health, crime to cause others to commit suicide, violent crime such as attempted and negligent murder are being compiled in the bulletin;

- Rape crime was included to the crime against children, family and social morality;

- Crime against ownership right includes theft of property, robbery, snatch away others property, deceiving to obtain others property, illegally misuse others property and wasting;

- Arson was included to crime against environmental protection.

- Indecent assault was added to crime against social safety.

The number of committed offences per 10000 population aged 18 and over is a quotient of the number of crimes and number of people aged 18 and over at the beginning of the year.

Улирлын дотоодын нийт бүтээгдэхүүн

ҮСХ-ны даргын 2008 оны 4 тоот тушаалаар батлагдсан “ДНБ-ийг улирлаар тооцох аргачлал” шинэчлэн батлагдсан. Уг аргачлалын дагуу ДНБ-ий улирлаар, оны болон зэрэгцүүлэх үнээр тооцож байна.

Улирлын нөлөөллийг арилгасан ДНБ-ий тооцоо нь туршилт тооцоо ба уг тооцоог Demetra+ програм хангажийг ашиглаж тооцсон.

Quarterly gross domestic product

“Methodology on estimation of Quarterly GDP” is approved by a decree no.4 of Chairman of NSO, 2008. Quarterly GDP at current and constant prices was estimated according to this methodology.

Estimation of seasonal adjusted QGDP is experimental and for estimation used Demetra+ software.

Үнэ

Хэрэглээний үнийн индекс (ХҮИ) гэдэг нь өрх орлогоороо өөрсдийн хэрэгцээнд худалдан авсан, үйлчлүүлсэн хамгийн чухал эн тэргүүний нийтлэг хэрэгцээтэй бараа, үйлчилгээний үнийн өөрчлөлтийг тэдгээрийн хэрэглээний зардалд эзлэх хувиар жигнэсэн дундаж юм.

Үндэсний статистикийн хороо нь хэрэглээний үнийн улсын индексийг Улаанбаатар хотын ХҮИ-ээр тооцож байсан аргачлалаа шинэчилж 2008 оны 1 дүгээр сараас олон улсын нийтлэг арга зүйн дагуу хэрэглээний үнийн улсын индексийг аймаг, нийслэлийн өрхийн 2005 оны хэрэглээний зардлаар жигнэсэн дундаж үзүүлэлтээр тооцох аргачлалд шилжсэн.

Аймгийн төв, нийслэлийн захуудад борлогдож байгаа хөдөө аж ахуйн гаралтай хүнсний бүтээгдэхүүн, ноос, ноолуур, арьс шир зэрэг зарим бүтээгдэхүүний зах зээлийн дундаж үнийг харуулав.

Prices

The consumer price index is a weighted average by consumption expenditure distribution of prices of various goods and services purchased by the households for its own consumption.

Since January 2008 having revised its methodology for CPI by which CPI for Ulaanbaatar city was taken a national CPI, the National Statistics Committee has moved to the international methodology by which the national CPI is estimated on the basis of weighted average for 2005 HIES consumption expenditure of aimags and the Capital city.

The average market prices of agricultural foodstuff, wool, hide & skin at aimags centers & the capital city were shown.

Мөнгө, зээл, үнэт цаасны зах зээл

Гүйлгээнд байгаа бэлэн мөнгөнд банкнаас гадуурх мөнгө, банкны касс дахь бэлэн мөнгийг оруулна.

Мөнгө M1-д улсын болон хувийн секторын харилцах дансан дахь мөнгө, иргэдийн хугацаагүй хадгаламж, банкны гадуурх бэлэн мөнгийг хамруулна.

Мөнгө M2 бол Мөнгө M1 болон бараг мөнгөний нийлбэр юм. Бараг мөнгөнд иргэд, байгууллагуудын хугацаатай хадгаламжууд, гадаад валютын хадгаламжийг хамруулна.

Үнэт цаасны тухайн сарын арилжаанд хамгийн их гүйлгээтэй байсан компанийн хувьцааг идэвхтэй хувьцаа гэж үздэг.

Money, loan, stock market

Currency in circulation includes the population and commercial banks cash and currency outside the banks.

Money M1 includes public and private sector's bank account currency, population demand deposits and currency outside the banks.

Money M2 is a sum of money M1 and Quasi money. Quasi money consists of the time saving deposits of individuals and enterprises as well as foreign currency deposits.

An active stock in a particular month is considered as the stock of companies with predominated trading.

Монгол Улсын нэгдсэн төсөв

Төсвийн орлого, зарлагын тооцоог Олон Улсын Валютын Сангийн стандарт ангиллаар 1995 оны 10-р сараас эхлэн жил бүр гаргаж байна.

Монгол Улсын нэгдсэн төсвийн орлого, зарлага нь улсын төсвийн болон орон нутгийн төсвийн орлого, зарлагаас бүрдэнэ.

Улсын нэгдсэн төсвийн орлого, зарлагын мэдээг Сангийн яам, аймаг, нийслэлийн харъяа нэгжүүдээсээ авч нэгтгэн Үндэсний Статистикийн хороо (ҮСХ)-нд ирүүлдэг.

Улсын нэгдсэн төсвийн орлого, зарлагын дүнд Засгийн газрын тусгай зориулалтын гэж нэрлэдэг Тэтгэврийн, Нийгмийн халамжийн, Замын, Өмч хувьчлалын сангуудын орлого, зарлагыг оруулсан.

УИХ-аас 2010 оны 6 сарын 24-ны өдөр батлагдсан “Төсвийн тогтвортой байдлын тухай” хуулийн 4.1.5-т заасны дагуу нэгдсэн төсвийн тэнцвэржүүлсэн тэнцэлийг тооцож гаргав.

Нэгдсэн төсвийн тэнцвэржүүлсэн тэнцэл нь нэгдсэн төсвийн тэнцвэржүүлсэн орлого, нэгдсэн төсвийн нийт зарлагын зөрүүгээр тодорхойлогдоно.

Нэгдсэн төсвийн тэнцвэржүүлсэн орлого гэж гол нэр төрлийн эрдэс баялгийн тэнцвэржүүлсэн орлого, нэгдсэн төсвийн суурь орлогын нийлбэрийг хэлнэ.

Гадаад худалдаа

ҮСХ-ны дарга, Сангийн сайд, Гаалийн Ерөнхий Газрын даргын 2009 оны 2 дугаар сарын 17-ны өдрийн хамтарсан тушаалаар “Гадаад худалдааны барааны статистикийн үзүүлэлтийг тооцох аргачлал”-ыг шинэчлэн баталж мөрдүүлсэн. Шинэчлэгдсэн аргачлалын дагуу гадаад худалдааны барааны статистикийн мэдээллийг тооцож байна. Мөн өмнөх оны гүйцэтгэлүүдийг шинэчилсэн аргачлалын дагуу тооцлоо.

Монгол Улсын Гаалийн Ерөнхий газрын статистикийн мэдээг үндэслэн тус бүлгийн хүснэгтүүдийг боловсруулав.

Дэлхийн худалдааны байгууллагаас боловсруулсан “Барааг тодорхойлох,

General government budget

Since October 1995, the budget revenue and expenditure has been compiled according to the International Monetary Fund standard classifications.

The Mongolian General government budget revenue and expenditure consists of the central and local budget revenue and expenditure.

The Ministry of Finance collect and aggregate the General government budget revenue and expenditure data from its department and offices that are under the jurisdiction of the ministry and forward the data to the National Statistical Office (NSO).

State budget revenue and expenditure includes revenue and expenditure of Government Special funds for Pension, Social Security, Roads, and Privatization.

The structural balance of consolidated budget was estimated by the provision 5 of the Article 1 of Chapter 4 of the Law of Mongolia on Fiscal Stability, adapted by the State Great Hural, June 24, 2010.

“Structural balance of consolidated budget” means difference between the consolidated budget structural revenue and total expenditures of consolidated budget.

“Consolidated budget structural revenue” means sum of structural revenue of major minerals and consolidated budget base revenue.

External trade

On 17th February of 2009, the chairman of NSO, the Minister of Finance and the director of Customs General Administration approved “Methodology of calculating indicators of merchandise trade statistics”. According to this new methodology and its amendments, estimates of previous years have changed.

The table of this chapter were developed on the basis of the statistical reports from the Customs General Administration of Mongolia.

The commodities were classified according to the Harmonized System

кодлох уялдуулсан систем”-ийн ангиллын дагуу барааны бүлэг, нэр төрлийг авсан болно. С.И.Ф нөхцлийн үнээр импортын барааг үнэлэх бөгөөд энэ нь худалдан авагч орны хил хүртэлх тээвэр болон даатгалын, гаалийн хураамж зэрэг зардлуудыг экспортлогч хариуцна гэсэн үг.

Аж үйлдвэр

Аж ахуйн нэгжүүдийг эдийн засгийн үйл ажиллагаагаар ангилахдаа НҮБ-ын эдийн засгийн үйл ажиллагааны Олон улсын стандарт ангиллыг мөрдөж байна.

Аж үйлдвэрийн борлуулсан бүтээгдэхүүн нь ажахуйн нэгж байгууллагын тайлангийн хугацаанд худалдсан буюу гадагш гүйцэтгэсэн ажил, үйлчилгээний хэмжээ юм.

Аж үйлдвэрийн нийт бүтээгдэхүүний өсөлтийг тооцохдоо гол нэр төрлийн бүтээгдэхүүнийг 2005 оны зэрэгцүүлэх үнээр үнэлж тодорхойлсон болно.

Гол нэр төрлийн бүтээгдэхүүний үйлдвэрлэл нь тухайн бүтээгдэхүүний үйлдвэрлэлийн биет хэмжээг харуулна.

Аюулт үзэгдэл, осол

Аюулт үзэгдэл, осол, гамшгийн хувьд “Гамшгаас хамгаалах тухай” Монгол улсын хуульд заасан ойлголт, тодорхойлолтыг баримталж байна.

Гамшиг гэж аюулт үзэгдэл, техникийн холбогдолтой осол, алан хядах ажиллагаа, дэлбэрэлтийн улмаас олон хүний эрүүл мэнд, амь нас хохирох, мал, амьтан олноор хорогдох, эд хөрөнгө, хүрээлэн байгаа орчинд улс, орон нутгийн дотоод нөөц боломжоос давсан хохирол учрахыг хэлнэ.

Аюулт үзэгдэл гэж хүчтэй цасан болон шороон шуурга, ган, зуд, үер, газар хөдлөлт, цөлжилт болох, гал түймэр, хүн, мал, амьтны болон ургамлын гоц халдварт өвчин гарах, хортон мэрэгчид тархах зэргийг хамруулан ойлгоно.

Техникийн холбогдолтой осол гэж үйлдвэрлэл, технологийн горим зөрчигдсөнөөс тоног төхөөрөмж, барилга байгууламж, шугам, сүлжээ эвдрэх, тээврийн хэрэгсэл осолдох сүйрэх, цацраг идэвхт болон химийн хорт бодис алдагдах зэргийг хамруулан ойлгоно.

developed by the World Trade Organization. The price of import goods is defined by the CIF condition which means that exporter has to bear costs of transportation and insurance till purchaser's country border as well as customs tax.

Industry

Classification by the kind of economic activities is based on the ISIC (International Standard Industrial Classification) of United Nation.

The value of total industrial sale is value of sales, completed work and services of business entities during the particular period.

The growth of the industrial production was estimated on the basis of constant price of 2005 for the main commodities.

Data on production of the main industrial commodities shows a physical quantity of the particular produced goods.

Hazardous phenomena and disasters

For terms, namely hazardous phenomena, disasters, and accidents, concepts and definitions set out in the Law on Disaster Protection of Mongolia are followed.

Disasters mean loss of many human lives and livestock, immense damage to property and environment that exceeds national and local resources and capacity due to hazardous phenomena, major technological accidents, and terrorist acts or explosion.

Hazardous phenomena mean severe snow, dust storm, drought, dzud, flood, earthquake, desertification, fire, epidemic, epizootic, hazardous vegetative diseases or spreading detrimental rodents.

Major technological accidents mean destruction of factories, buildings, communication or roads, accidents of transportation facilities or leakage of radioactive and hazardous chemical substances caused by violation of technological procedures.

**Монгол Улсын нийгэм, эдийн засгийн
байдал
(2012 оны 1 дүгээр сарын байдлаар)**

**Social and economic situation of
Mongolia
(As of January 2012)**

I. Нийгмийн үзүүлэлт

Улсын хэмжээнд 2012 оны 1 дүгээр сард 6015 эх амаржиж, өмнөх оны мөн үеийнхээс 852 эх буюу 16.5 хувь, төрсөн хүүхдийн тоо (амьд төрөлтөөр) 6033 болж, 843 хүүхэд буюу 16.2 хувиар өслөө.

Улсын хэмжээнд 2012 оны 1 дүгээр сард нэг хүртэлх насандаа 105 хүүхэд эндэж, өмнөх оны мөн үеийнхээс 11 хүүхэд буюу 11.7 хувь, 1-5 хүртэлх насны 21 хүүхэд эндэж, 5 хүүхэд буюу 31.3 хувиар нэмэгджээ.

Бүртгэлтэй ажилгүй иргэдийн тоо 2012 оны 1 дүгээр сарын эцэст 58.2 мянга болж, өмнөх оны мөн үеийнхээс 19.8 мян. хүнээр буюу 51.7 хувиар өсчээ.

Нийгмийн даатгалд 2012 оны 1 дүгээр сард 115.6 мян.хүн шимтгэл төлөгч, даатгуулагчаас 68.8 мянга буюу 59.5 хувь нь аж ахуйн нэгж, байгууллагынх, 46.8 мянга буюу 40.5 хувь нь төсөвт байгууллагынх байна.

Нийгмийн халамжийн тэтгэвэрт 2012 оны 1 дүгээр сард 53.7 мян.хүн хамрагдсан нь өмнөх оны мөн үеийнхээс 2.5 мян.хүн буюу 4.8 хувь, олгосон тэтгэврийн хэмжээ 131.9 сая төг буюу 4.8 хувиар нэмэгджээ.

“Хүний хөгжил” сангаас 2012 оны 1 дүгээр сард 32.9 тэрбум төгрөгийг давхардсан тоогоор 2.6 сая иргэнд олгожээ.

Халдварт өвчнөөр 2012 оны 1 дүгээр сард 3815 хүн өвчилж, өмнөх оны мөн үеийнхээс 765 хүн буюу 25.1 хувиар нэмэгдэхэд тэмбүү өвчнөөр өвчлөгчдийн тоо 102 хүн буюу 39.4 хувь, трихомониаз өвчнөөр 69 хүн буюу 24.9 хувь, салхин цэцгээр 69 хүн буюу 24.8 хувь, сүрьеэгээр 34 хүн буюу 12.6 хувь, гонококкт халдвараар 39 хүн буюу 10.6 хувь, цусан суулгаар 3 хүн буюу 2.7 хувь, вирүст хепатитээр 101 хүн буюу 7.8 хувиар өссөн нь нөлөөлжээ.

I. Social indicators

In January 2012, 6015 mothers delivered 6033 children (live births) increased by 852 mothers or 16.5 percent, and 843 children or 16.2 percent, compared to same period of the previous year.

In January 2012, at national level infant mortality increased by 11 or 11.7 percent to 105, and child mortality aged 1-5 increased by 5 or 31.3 percent to 21 compared to same period of the previous year.

The number of unemployed reached 58.2 thousand at the end of January 2012, reflecting an increase of 19.8 thous.persons or 51.7 percent compared to same period of the previous year.

In January 2012, 115.6 thous.persons were registered as insurer, of which 68.8 thousand or 59.5 percent were those from the establishments, and 46.8 thousand or 40.5 percent from the government budgetary organization.

In January 2012, social welfare pensions and benefits allocated to 53.7 thous.persons, showing an increase of 2.5 thous.persons or 4.8 percent, total amount of the allocated fund increased by 131.9 mln. tog or 4.8 percent compared to same period of the previous year.

In January 2012, 32.9 bln.tog were distributed to 2.6 mln.persons (double counting) from the Human development fund.

In January 2012, the number of infectious disease cases was 3815 persons, increase by 765 cases or 25.1 percent compared to same period of the previous year. The increase in the number of infectious disease cases was mainly due to the increases of 102 persons or 39.4 percent in syphilis, 69 persons or 24.9 percent in trichomoniasis, 69 persons or 24.8 percent in varicella, 34 persons or 12.6 percent in tuberculosis, 39 persons or 10.6 percent in gonococcal infection, 3 persons or 2.7 percent in shigellosis, 101 persons or 7.8 percent in viral hepatitis.

Улсын хэмжээнд 2012 оны 1 дүгээр сард 2265 гэмт хэрэг бүртгэгдсэн нь өмнөх оны мөн үеийнхээс 413 хэргээр буюу 22.3 хувиар өсчээ. Өмнөх оны мөн үеийнхээс нийт гэмт хэргийн тоо нэмэгдэхэд өмчлөх эрхийн эсрэг гэмт хэрэг (255), хүний амь бие, эрүүл мэндийн эсрэг гэмт хэрэг (110) тээврийн хэрэгслийн хөдөлгөөний аюулгүй байдал, ашиглалтын журмын эсрэг (20) зэрэг гэмт хэрэг өссөн нь голлон нөлөөлөв.

Бүртгэгдсэн гэмт хэргийн улмаас 2012 оны 1 дүгээр сард 707 хүн гэмтэж, 199 хүн нас барсан нь өмнөх оны мөн үеийнхээс гэмтсэн хүний тоо 61 буюу 9.4 хувиар, нас барсан хүний тоо 20 буюу 11.2 хувиар өссөн байна.

II. Макро эдийн засгийн үзүүлэлт

ДНБ оны үнээр 2011 оны эхний улиралд өмнөх оны мөн үеийнхээс 19.8 хувь, эхний хагас жилд 29.4 хувь, эхний 3 улиралд 31.7 хувь, жилийн эцсийн урьдчилсан гүйцэтгэлээр 28.7 хувиар өсч, 10829.7 тэрбум төгрөгт хүрлээ.

ДНБ 2005 оны зэрэгцүүлэх үнээр 2011 оны эхний улиралд өмнөх оны мөн үеийнхээс 9.8 хувь, эхний хагас жилд 14.0 хувь, эхний 3 улиралд 16.5 хувь, харин жилийн эцсийн урьдчилсан гүйцэтгэлээр 4881.4 тэрбум төгрөгт хүрч, 17.3 хувиар өслөө.

Хэрэглээний үнийн улсын индекс (ХҮУИ) 2012 оны 1 дүгээр сард өмнөх сарынхаас 2.8 хувь, өмнөх оны мөн үеийнхээс 10.2 хувиар өслөө. Ерөнхий индекс өмнөх сарынхаас өсөхөд хүнсний бараа, ундаа, усны бүлгийн дүн 4.9 хувь, тээврийн бүлгийнх 5.3 хувиар өссөн нь голлон нөлөөлжээ.

Мөнгөний нийлүүлэлт (M2) 2012 оны 1 дүгээр сарын эцэст 6150.1 тэрбум төг болж, өмнөх сарынхаас 262.1 тэрбум

At national level, 2265 crimes were registered in January 2012, reflecting an increase of 413 crimes or 22.3 percent compared to same period of the previous year. The increase in the number of crimes was mainly due to the increases in crime against the right of ownership (255), crime against human life and health (or physical well-being) (110), crime against the rules of safety of traffic and use of motor vehicles (20) compared to same period of the previous year.

In January 2012, occurred crimes caused 707 injuries and 199 deaths. The number of injuries up by 61 persons or 9.4 percent and the number of deaths up by 20 persons or 11.2 percent compared to same period of the previous year.

II. Macroeconomic indicators

In 2011 GDP reached 10829.7 bln.tog at current price, increased by 19.8 percent in the first quarter of 2011, increased by 29.4 percent in the first half of 2011, increased by 31.7 percent in the first 3 quarters, increased by 28.7 percent by preliminary estimates compared to same period of the previous year.

Comparing same period of the previous year, GDP reached 4881.4 bln.tog at 2005 constant price the by preliminary estimates and increased by 9.8 percent in the first quarter of 2011, increased by 14.0 percent in the first half of 2011, increased by 16.5 percent in the first 3 quarters of 2011, increased by 17.3 percent in 2011.

The national consumer price index in January 2012, increased by 2.8 percent compared to the previous month, and 10.2 percent compared to same period of the previous year. The increase in national index compared to the previous month was mainly due to 4.9 percent increase in food and non-alcoholic beverages and 5.3 percent increase in transport.

According to the report of the Bank of Mongolia, money supply (broad money or M2) at the end of January 2012, reached to

төг буюу 4.1 хувиар буурч, өмнөх оны мөн үеийнхээс 1344.7 тэрбум төг буюу 28.0 хувиар өсчээ.

Гүйлгээнд байгаа бэлэн мөнгө 2012 оны 1 дүгээр сарын эцэст 657.0 тэрбум төг болж, өмнөх сарынхаас 56.4 тэрбум төг буюу 7.9 хувиар буурч, өмнөх оны мөн үеийнхээс 91.3 тэрбум төг буюу 16.1 хувиар өсчээ.

Аж ахуйн нэгж, байгууллага, иргэдэд олгосон нийт зээлийн өрийн үлдэгдэл 2012 оны 1 дүгээр сарын эцэст 5649.0 тэрбум төг болж, өмнөх сарынхаас 7.8 тэрбум төг буюу 0.1 хувь, өмнөх оны мөн үеийнхээс 2208.7 тэрбум төг буюу 64.2 хувиар өсчээ.

Хугацаа хэтэрсэн зээлийн өрийн үлдэгдэл 2012 оны 1 дүгээр сарын эцэст 73.8 тэрбум төг болж, өмнөх сарынхаас 0.1 тэрбум төг буюу 0.1 хувиар өсч, өмнөх оны мөн үеийнхээс 29.2 тэрбум төг буюу 28.3 хувиар буурчээ.

Банкны системийн хэмжээгээр чанаргүй зээл 2012 оны 1 дүгээр сарын эцэст 328.0 тэрбум төг болж, өмнөх сарынхаас 2.0 тэрбум төг буюу 0.6 хувь, өмнөх оны мөн үеийнхээс 33.5 тэрбум төг буюу 9.3 хувиар буурсан байна.

Үнэт цаасны арилжаа 2012 оны 1 дүгээр сард 22 өдөр явагдаж, 4.7 тэрбум төгрөгийн гүйлгээ хийгдэж, 4.8 сая ш үнэт цаас арилжигдсан байна.

Улсын нэгдсэн төсвийн орлого ба тусламжийн нийт хэмжээ 2012 оны 1 дүгээр сард 325.8 тэрбум төг, зарлага ба эргэж төлөгдөх цэвэр зээлийн нийт хэмжээ 260.0 тэрбум төг болж, улсын нэгдсэн төсвийн тэнцвэржүүлсэн нийт тэнцэл 65.8 тэрбум төгрөгийн ашигтай гарлаа.

Төсвийн урсгал орлого 2012 оны 1 дүгээр сард 324.3 тэрбум төг, урсгал зардал 257.2 тэрбум төг болж, тэнцвэржүүлсэн урсгал тэнцэл 67.2 тэрбум төгрөгийн ашигтай гарчээ.

6150.1 bln.tog, decreased by of 262.1 bln.tog or 4.1 percent compared to the previous month, and increased by 1344.7 bln.tog or 28.0 percent compared to same period of the previous year.

At the end of January 2012, currency issued in circulation reached 657.0 bln.tog, decreased by 56.4 bln.tog or 7.9 percent compared to the previous month, and increased by 91.3 bln.tog or 16.1 percent compared to same period of the previous year.

Loans outstanding at the end of January 2012, amounted to 5649.0 bln.tog, up by 7.8 bln.tog or 0.1 percent compared to the previous month, and up by 2208.7 bln.tog or 64.2 percent compared to same period of the previous year.

Principals in arrears at the end of January 2012 reached 73.8 bln.tog increased by 0.1 bln.tog or 0.1 percent compared to the previous month, decreased by 29.2 bln.tog or 28.3 percent compared to same period of the previous year.

At the end of January 2012, the non-performing loans over the bank system reached 328.0 bln.tog, showing decreases of 2.0 bln.tog or 0.6 percent compared to the previous month, of 33.5 bln.tog or 9.3 percent compared to same period of the previous year.

In January 2012, there were 22 trading days and 4.8 mln.shares valued at 4.7 bln.tog were traded.

In January 2012, total revenue and grants of the General Government Budget amounted to 325.8 bln.tog and total expenditure and net lending amounted to 260.0 bln.tog, representing surplus of 65.8 bln.tog in the equilibrated balance of General Government Budget.

In January 2012, current revenue of the General Government Budget amounted to 324.3 bln.tog and current expenditure reached 257.2 bln.tog. Thus, the budget equilibrated current balance was in surplus of 67.2 bln.tog.

Татварын нийт орлого өмнөх оны мөн үеийнхээс 93.2 тэрбум төг буюу 46.3 хувиар нэмэгдэхэд хэдийгээр дотоодын бараа, үйлчилгээний татварын орлого 18.7 тэрбум төг буюу 20.7 хувиар буурсан ч гадаад худалдааны татварын орлого 51.8 тэрбум төг буюу 3.8 дахин, бусад татварын орлого 45.1 тэрбум төг буюу 3.2 дахин, нийгмийн даатгалын шимтгэлийн орлого 17.1 тэрбум төг буюу 72.8 хувь, хүн амын орлогын албан татварын орлого 6.5 тэрбум төг буюу 50.5 хувь, аж ахуйн нэгжийн орлогын албан татварын орлого 3.9 тэрбум төг буюу 17.5 хувиар өссөн нь голлон нөлөөлжээ.

Татварын бус орлого өмнөх оны мөн үеийнхээс 15.3 тэрбум төг буюу 2.0 дахин нэмэгдэхэд навигацын орлого 2.2 тэрбум төг, газрын тосны орлого 0.6 тэрбум төг буюу 43.1 хувиар буурсан хэдий ч төсөвт газрын өөрийн орлого 8.5 тэрбум төг буюу 2.1 дахин, бусад нэр заагдаагүй орлого 6.2 тэрбум төг буюу 5.4 дахин, хүү, торгуулийн орлого 3.2 тэрбум төг буюу 3.0 дахин, хувьцааны ногдол ашгийн орлого 0.2 тэрбум төг буюу 606.5 дахин өссөн нь голлон нөлөөлжээ.

Улсын нэгдсэн төсвийн зарлага ба эргэж төлөгдөх цэвэр зээлийн нийт хэмжээ 2012 оны 1 дүгээр сард 260.0 тэрбум төг болж, өмнөх оны мөн үеийнхээс 13.5 тэрбум төг буюу 5.5 хувиар өсөхөд эргэж төлөгдөх цэвэр зээл 9.5 тэрбум төг, хөрөнгийн зардал 6.1 тэрбум төг буюу 45.8 хувиар буурсан хэдий ч татаас, шилжүүлгийн зардал 19.3 тэрбум төг буюу 15.5 хувь, бараа, үйлчилгээний зардал 8.3 тэрбум төг буюу 8.8 хувь, зээлийн үйлчилгээний төлбөрийн зардал 1.5 тэрбум төг буюу 15.3 хувиар өссөн нь шалтгаалжээ.

Хөрөнгийн зардалд 2012 оны 1 дүгээр сард 7.3 тэрбум төг зарцуулсан нь өмнөх оны мөн үеийнхээс 6.1 тэрбум төг буюу 45.8 хувиар буурчээ. Үүнд гадаад эх үүсвэрээс зарцуулсан хөрөнгийн зардал 5.0 тэрбум төг, дотоодын эх үүсвэрээс зарцуулсан хөрөнгийн зардал 2.3 тэрбум төг байна.

Compared to same period of the previous year, tax revenue increased by 93.2 bln.tog or 46.3 percent. The increase was mainly due to the increases of 51.8 bln.tog or 3.8 times in taxes on foreign trade, 45.1 bln.tog or 3.2 times in other taxes, 17.1 bln.tog or 72.8 percent in social security contribution, 6.5 bln.tog or 50.5 percent in personal income tax, 3.9 bln.tog or 17.5 percent in corporate income tax, although there was decreases of 18.7 bln.tog or 20.7 percent in taxes on goods and services.

Compared to same period of the previous year, non-tax revenue increased by 15.3 bln.tog or 2.0 times. The increase was mainly due to the increases of 8.5 bln.tog or 2.1 times in revenues from budget entities, 6.2 bln.tog or 5.4 times in revenues from others, 3.2 bln.tog or 3.0 times in revenues from interest and fines and 0.2 bln.tog or 606.5 times in revenues from dividends although there was decreases of 2.2 bln.tog in revenues from navigation fee and 0.6 bln.tog or 43.1 percent in revenues from oil petroleum.

In January 2012, total expenditure and net lending of the General Government Budget increased by 13.5 bln.tog or 5.5 percent to 260.0 bln.tog compared to same period of the previous year. This was mainly due to increases of 19.3 bln.tog or 15.5 percent in subsidies and transfers, 8.3 bln.tog or 8.8 percent in expenditure of goods and services and 1.5 bln.tog or 15.3 percent in interest payment although there was decreases of 9.5 bln.tog in lending minus repayments and 6.1 bln.tog or 45.8 percent in capital expenditure.

In January 2012, spending of 7.3 bln.tog on capital expenditure decreased by 6.1 bln.tog or 45.8 percent compared to same period of the previous year. Of which 5.0 bln.tog were foreign financed capital expenditure and 2.3 bln.tog were capital expenditure of domestic sources.

Манай улс 2012 оны 1 дүгээр сард дэлхийн 94 оронтой худалдаа хийж, гадаад худалдааны нийт бараа эргэлт 735.2 сая ам.долл, үүнээс экспорт 240.3 сая ам.долл, импорт 494.9 сая ам.долларт хүрчээ.

Гадаад худалдааны тэнцэл 2011 оны 1 дүгээр сард 139.6 сая ам.долларын алдагдалтай гарсан бол 2012 оны 1 дүгээр сард 254.6 сая ам.долларын алдагдалтай гарч, өмнөх оны мөн үеийнхээс 115.0 сая ам.долл буюу 82.4 хувиар өсчээ.

Нийт бараа эргэлтийн хэмжээ өмнөх оны мөн үеийнхээс 178.4 сая ам.долл буюу 32.0 хувь, үүний дотор импортын хэмжээ 146.7 сая ам.доллараар буюу 42.1 хувь, экспортын хэмжээ 31.7 сая ам.долл буюу 15.2 хувиар өсчээ.

Экспортын 97.1 хувийг эрдэс бүтээгдэхүүн, үнэт ба хагас үнэт чулуу, үнэт металл, гоёлын зүйлс, зоос, түүхий болон боловсруулсан арьс, шир, ангийн үс, тэдгээрээр хийсэн эдлэл, агаарын ба усан замын тээврийн хэрэгсэл, тэдгээрийн эд анги эзэлж байна.

III. Эдийн засгийн салбарын үзүүлэлт

Том малын зүй бус хорогдол 2012 оны 1 дүгээр сард улсын хэмжээнд 22.8 мян.толгой болж, өмнөх оны мөн үеийнхээс 41.7 мян.толгой буюу 64.6 хувиар буурсан байна. Том малын зүй бус хорогдлыг төрлөөр авч үзвэл адуу 1.5 мянга, үхэр 2.2 мянга, тэмээ 49, хонь 9.2 мянга, ямаа 9.8 мянга байна.

Аж үйлдвэрийн салбарын бүтээгдэхүүний нийт үйлдвэрлэл 2005 оны зэрэгцүүлэх үнээр 2012 оны 1 дүгээр сард 154.8 тэрбум төг болж, өмнөх оны мөн үеийнхээс 8.3 тэрбум төг буюу 5.7 хувиар өслөө. Энэхүү өсөлтөд зэсийн баяжмал, металл агуулгаараа, хайлуур жоншны баяжмал, молибдений баяжмал, газрын тос зэрэг уул уурхай, олборлох аж үйлдвэрийн салбарын гол нэр төрлийн бүтээгдэхүүний үйлдвэрлэл 2.6-74.2 хувь, нарийн боов, хивс, шар айраг, шохой, талх, амтат ус, ундаа, цахилгааны утас, самнасан ноолуур, жүүс, бетон дэр, гоймон, шавардлагын зуурмаг, бетон зуурмаг, цемент, малын

In January 2012, Mongolia traded with 94 countries from all over the world and total external trade turnover reached 735.2 mln. US dollars, of which exports made up 240.3 mln. US dollars and imports made up 494.9 mln. US dollars.

External trade balance showed a deficit of 254.6 mln. US dollars in January 2012, while it was in deficit of 139.6 mln. US dollars in January 2011. Compared to same period of the previous year, deficit increased by 115.0 mln. US dollars or 82.4 percent

Total external trade turnover increased by 178.4 mln. US dollars or 32.0 percent, of which imports up by 146.7 mln. US dollars or 42.1 percent, and exports up by 31.7 mln. US dollars or 15.2 percent respectively, compared to same period of the previous year.

Mineral products, natural or cultured stones, precious metal, jewelry, coins, raw & processed hides, skins, fur & articles, animal origin products, auto, air & water transport vehicles & their spare parts thereof accounted for 97.1 percent of the total export value amount.

III. Economic sector indicators

In January 2012, at national level natural losses of adult animals down by 41.7 thous. heads or 64.6 percent to 22.8 thous. heads compared to same period of the previous year. Out of the losses of adult animals, 1.5 thousand were horses, 2.2 thousand were cows, 49 were camels, 9.2 thousand were sheeps and 9.8 thousand were goats.

In January 2012, the total industrial output increased by 8.3 bln. tog or 5.7 percent to 154.8 bln. tog (at 2005 constant prices) compared to same period of the previous year. The increase in the industrial output was mainly due to 2.6-74.2 percent, increases in mining and quarrying products such as copper, with concentrate, Fluor spar concentrate, molybdenum concentrate and crude oil and 5.0 percent to 10.8 times increases in industrial main products of manufacturing sector such as bakery products, carpet, beer, lime, bread, soft drinks, electric wire, combed down, juice, metal sleeper, macaroni noodles, plastering

мах, шахмал түлш зэрэг боловсруулах аж үйлдвэрийн салбарын үндсэн нэр төрлийн бүтээгдэхүүний үйлдвэрлэл 5.0 хувиас 10.8 дахин нэмэгдсэн нь голлон нөлөөлжээ.

Төмөр замын тээврээр 2012 оны 1 дүгээр сард 1733.8 мян.т ачаа, давхардсан тоогоор 293.7 мян.зорчигч зорчсон нь өмнөх оны мөн үеийнхээс тээсэн ачаа 388.7 мян.т буюу 28.9 хувь, зорчигчдын тоо 0.7 мян.хүн буюу 0.3 хувиар өсчээ. Тээсэн ачаа, зорчигчдын тоо өссөнөөр төмөр замын тээврийн салбарын орлого 2012 оны 1 дүгээр сард 32.9 тэрбум төг болж, өмнөх оны мөн үеийнхээс 8.0 тэрбум төг буюу 31.9 хувиар өсчээ.

Агаарын тээврээр 2012 оны 1 дүгээр сард 302.3 т ачаа, давхардсан тоогоор 46.2 мян.зорчигч зорчсон нь өмнөх оны мөн үеийнхээс тээсэн ачаа 173.7 т буюу 2.3 дахин, зорчигчдын тоо 9.7 мян.хүн буюу 26.5 хувиар өсчээ. Тээсэн ачаа, зорчигчдын тоо өссөнөөр агаарын тээврийн салбарын орлого 2012 оны 1 дүгээр сард 11.6 тэрбум төг болж, өмнөх оны мөн үеийнхээс 2.5 тэрбум төг буюу 28.2 хувиар өсчээ.

Ус, цагуурын хүрээлэнгийн мэдээгээр хамгийн их хур тунадас 2012 оны 1 дүгээр сард Завхан аймгийн Баянтэс суманд (3.8 мм) орсон байна. Энэ оны 1 дүгээр сард Баянхонгор аймгийн Баянцагаан суманд хамгийн их температур 0.0 хэм, Завхан аймгийн Тосонцэнгэл, Отгон суманд хамгийн бага температур -50.0 хэм байлаа. Салхины хурд Өмнөговь аймгийн Булган суманд 20 м/с хүрчээ.

Азотын давхар ислийн хоногийн дундаж агууламж 2012 оны 1 дүгээр сард Улаанбаатар хотын Хархорин захын орчимд 31 удаа, 13-р хороолол, Офицеруудын ордон орчимд тус бүр 26 удаа, 32-ын тойрог орчимд 22 удаа, 1-р хороолол орчимд 20 удаа, хүхэрлэг хийн хоногийн дундаж агууламж Хархорин захын орчимд 31 удаа, Офицеруудын ордон, 32-ын тойрог орчимд тус бүр 27

mortar, concrete mortar, cement, meat and briquette.

In January 2012, 1733.8 thous.t freight and 293.7 thous.passengers (double counting) were carried by railway transport. Compared to same period of the previous year, the number of carried freight rose by 388.7 thous.t or 28.9 percent and the number of carried passengers rose by 0.7 thous.persons or 0.3 percent. Due to the increase in carried freight and passengers, revenue from railway transport increased by 8.0 bln.tog 31.9 percent to 32.9 bln.tog in January 2012, compared to same period of the previous year.

In January 2012, 302.3 t freight and 46.2 thous.passengers (double counting) were carried by air transport. Compared to same period of the previous year, the number of carried freight increased by 173.7 t or 2.3 times, the number of carried passengers rose by 9.7 thous.persons or 26.5 percent. Due to the increase in carried freight and passengers, revenue from air transport increased by 2.5 bln.tog or 28.2 percent to 11.6 bln.tog in January 2012, compared to same period of the previous year.

According to the report of the Institute of Meteorology and Hydrology, maximum precipitation was registered in Bayantes soum (3.8 mm) of Zavkhan aimag in January 2012. In January 2012, Bayantsagaan soum of Bayankhongor aimag had the highest air temperature (0.0°C), while Tosontsengel and Otgon soums of Zavkhan aimag had the lowest air temperature (-50.0°C). Wind speed reached 20 m/sec in Bulgan soum of Umnugovi aimag.

Daily average concentration of nitrogen dioxide exceeded 31 times around Kharkhorin market of Ulaanbaatar city, 26 times around the 13th micro district and the Offitseruudiin ordon respectively, 22 times around the 32nd Toirog and 20 times around the 1st micro district, daily average concentration of sulphur dioxide exceeded 31 times around Kharkhorin market, 27 times around the 32nd Toirog and the

удаа, Баруун дөрвөн зам орчимд 25 удаа, 13-р хороолол орчимд 22 удаа, 1-р хороолол орчимд 20 удаа, Мишээл экспо төвийн орчимд 9 удаа, 10 микроноос бага хэмжээтэй тоосны агууламж Хархорин захын орчимд 30 удаа, 32-ын тойрог орчимд 23 удаа, 13-р хороолол орчимд 20 удаа, Баруун дөрвөн зам орчимд 19 удаа, 2.5 микроноос бага хэмжээтэй тоосны агууламж Баруун дөрвөн зам орчимд 21 удаа, угаарын хий 32-ын тойрог орчимд 3 удаа агаарын чанарын стандарт дахь хүлцэх хэм хэмжээнээс давжээ.

Offitseruudiin ordon respectively, 25 times around the West crossroad, 22 times around the 13th micro district, 20 times around the 1st micro district and 9 times around the Misheel-Expo center, particulate matter less than 10 micrograms exceeded 30 times around Kharkhorin market, 23 times around the 32nd Toirog, 20 times around the 13th micro district and 19 times around the West crossroad, particulate matter less than 2.5 micrograms exceeded 21 times around the West crossroad, carbon dioxide exceeded 3 times around the 32nd Toirog from the maximum allowable concentration of air quality standard in January 2012.

Аюулт үзэгдэл, осол 2012 оны 1 дүгээр сард 343 удаа гарсны улмаас 13 хүн амь насаа алдаж, 0.4 мян.толгой мал, тэжээвэр амьтан хорогджээ. Энэ оны 1 дүгээр сард объектын түймэр 328 удаа, бичил уурхай, нурангины осол 3 удаа, гол, нуурын усанд унасан осол 2 удаа, мал, тэжээвэр амьтны галзуу өвчин 1 удаа, бүртгэгджээ. Аюулт үзэгдэл, ослын улмаас 2012 оны 1 дүгээр сард 0.8 тэрбум төгрөгийн хохирол учирсан байна.

In January 2012, 343 disasters and accidents occurred. As a result, 13 people died, 0.4 thous.livestock and domestic animals had lost. By the types of disasters, 328 fires on possessions, 3 accidents related to artisanal mining and rock falls, 2 river and lake accidents, 1 case of domestic animal madness disease occurred in January 2012. In January 2012, estimated damage caused by the disasters and accidents amounted to 0.8 bln.tog.

МОНГОЛ УЛСЫН ҮНДЭСНИЙ
СТАТИСТИКИЙН ХОРООНЫ ДАРГА

С.МЭНДСАЙХАН

CHAIRMAN OF THE NATIONAL STATISTICAL
OFFICE OF MONGOLIA

S.MENDSAIKHAN

2012 оны 2 дугаар сарын 9
9 February, 2012

ҮНДСЭН ҮЗҮҮЛЭЛТҮҮД, жил бүрийн 1 дүгээр сарын байдлаар
MAIN INDICATORS, for January of selected years

		2011 I	2012 I	$\frac{2012 I}{2011 I}$ %
Нийгмийн статистикийн үзүүлэлтүүд		Social statistical indicators		
Төрсөн хүүхдийн тоо (амьд төрөлт)	<i>Number births (live births)</i>	5 190	6 033	116.2
Бүртгэлтэй ажилгүйчүүдийн тоо, 1 дүгээр сарын эцэст, мян.хүн	<i>Unemployment, end of the January, thous.persons</i>	38.3	58.2	152.0
Халдварт өвчнөөр өвчлөгчдийн тоо	<i>Number of infectious disease cases</i>	3 050	3 815	125.1
Бүртгэгдсэн гэмт хэргийн тоо	<i>Number of committed offences</i>	1 852	2 265	122.3
Макро эдийн засгийн статистикийн үзүүлэлтүүд		Macro economic statistical indicators		
Хэрэглээний үнийн улсын индексийн өөрчлөлт, оны эхнээс, хувиар	<i>National consumer price index, from the beginning of the year, percent,</i>	3.0	2.8	-
Гүйлгээнд байгаа бэлэн мөнгө*, 1 дүгээр сарын эцэст, тэрбум төг	<i>Currency in circulation* end of the January, bln.tog</i>	565.7	657**	116.1
Мөнгө M1* 1 дүгээр сарын эцэст, тэрбум төг	<i>Money M1* end of the January, bln.tog</i>	1 131.5	1 566.1**	138.4
Мөнгө M2* 1 дүгээр сарын эцэст, тэрбум төг	<i>Money M2* end of the January, bln.tog</i>	4 805.5	6 150.1**	128.0
Валютын зах зээлийн нэрлэсэн ханш, 1 дүгээр сарын дундаж, 1 ам.доллар=төгрөг*	<i>Market exchange rate, average rate of the January 1 USD=togrog*</i>	1 256.4	1 395.1	111.0
Улсын нэгдсэн төсвийн тэнцвэржүүлсэн орлого, оны үнээр, тэрбум төг	<i>Equilibrated revenue of General Government, at current price, bln.tog</i>	216.3	325.8	150.6
Улсын нэгдсэн төсвийн зарлага, оны үнээр, тэрбум төг	<i>Expenditure of General Government, at current price, bln.tog</i>	246.6	260.0	105.5
Улсын нэгдсэн төсвийн тэнцвэржүүлсэн нийт тэнцэл, тэрбум төг	<i>General Government budget overall equilibrated balance, bln.tog</i>	- 30.3	65.8	-
Улсын нэгдсэн төсвийн урсгал орлого, оны үнээр, тэрбум төг	<i>General Government current budget revenue, at current price, bln.tog</i>	215.8	324.3	150.3
Улсын нэгдсэн төсвийн урсгал зарлага, оны үнээр, тэрбум төг	<i>General Government current budget expenditure, at current price, bln.tog</i>	228.1	257.2	112.8
Улсын нэгдсэн төсвийн тэнцвэржүүлсэн урсгал тэнцэл, тэрбум төг	<i>General Government budget equilibrated current balance, bln.tog</i>	- 12.3	- 67.1	545.3
Экспорт, сая ам.долл	<i>Exports, mln.USD</i>	208.6	240.3	115.2
Импорт, сая ам.долл	<i>Imports, mln.USD</i>	348.2	494.9	142.1
Гадаад худалдааны тэнцэл, сая ам.долл	<i>External trade balance, mln.USD</i>	- 139.6	- 254.6	182.4
Эдийн засгийн статистикийн үзүүлэлтүүд		Economic statistical indicators		
Зүй бусаар хорогдсон том мал, мян.тол	<i>Natural losses of adult animals, thous.heads</i>	64.5	22.8	35.3
Үүнээс:	<i>Of which:</i>			
Өвчнөөр хорогдсон мал, мян.тол	<i>Losses of animals due to the diseases, thous.heads</i>	1.1	0.9	81.8
Аж үйлдвэрийн салбарын нийт үйлдвэрлэлт, 2005 оны зэрэгцүүлэх үнээр, тэрбум төг	<i>Gross industrial output, at constant prices of 2005,bln.tog</i>	146.5	154.8	105.7
Үүнээс:	<i>Of which:</i>			
-Уул уурхай, олборлох үйлдвэр	<i>-Mining and quarrying</i>	79.9	86.1	107.9
-Боловсруулах аж үйлдвэр	<i>-Manufacturing</i>	41.6	42.2	101.1
-Цахилгаан, дулааны эрчим хүч, усан хангамж	<i>-Electricity, thermal energy and water supply</i>	24.9	26.4	106.2
Төмөр замын тээврээр тээсэн ачаа, мян.т	<i>Carried freight by railway transport, thous.t</i>	1 345.0	1 733.8	128.9
Төмөр замын тээврээр зорчсон зорчигчдын тоо, мян.хүн	<i>Carried passengers by railway transport, thous.persons</i>	293.0	293.7	100.3
Агаарын тээврээр тээсэн ачаа, т	<i>Carried freight by air transport, t</i>	128.6	302.3	235.0
Агаарын тээврээр зорчсон зорчигчдын тоо, мян.хүн	<i>Carried passengers by air transport, thous.persons</i>	36.5	46.2	126.5

* Эх сурвалж: Монголбанкны статистикийн сарын мэдээлэл

* Source: Monthly statistical bulletin, Bank of Mongolia

** Тайлбар: Урьдчилсан гүйцэтгэлээр

** Note: Preliminary estimates

**I. ХӨДӨЛМӨР
LABOUR**

1.1 АЖ ҮЙЛДВЭРИЙН САЛБАРЫН АЖИЛЛАГЧДЫН ТОО, дэд салбараар, жил бүрийн 1 дүгээр сарын байдлаар
EMPLOYMENT IN INDUSTRY, by divisions, as of January, selected years

Аж үйлдвэрийн салбар	Industrial division	2010 I	2011 I	2012 I	2012 I 2011 I %
Аж үйлдвэрийн салбар	Industrial division	48 565	50 194	54 843	109.3
Уул уурхай, олборлох аж үйлдвэр	Mining and quarrying	14 564	15 163	16 300	107.5
Нүүрс олборлолт	Mining of coal and lignite, extraction of peat	4 447	5 017	6 615	131.9
Газрын тос олборлолт	Extraction of crude petroleum	399	399	454	113.8
Металлын хүдэр олборлолт	Mining of metal ores	7 688	7 968	7 429	93.2
Бусад ашигт малтмал олборлолт	Other mining and quarrying	2 030	1 779	1 802	101.3
Боловсруулах аж үйлдвэр	Manufacturing	19 562	20 720	24 070	116.2
Хүнсний бүтээгдэхүүн, ундаа үйлдвэрлэлт	Manufacture of food products and beverages	8 419	9 196	9 658	105.0
Мах, загас, жимс, ногоо, өөх, тос боловсруулалт	Production, processing and preserving of meat, fish, fruit, vegetables, oils, fats	1 070	1 075	1 077	100.2
Сүү, сүүн бүтээгдэхүүн үйлдвэрлэл	Manufacture of dairy products	409	526	666	126.6
Үр тарианы гурил, цардуул, малын тэжээл үйлдвэрлэл	Manufacture of grain mill products, starches, starch products, and prepared animal feeds	582	601	785	130.6
Хүнсний бусад бүтээгдэхүүн үйлдвэрлэл	Manufacture of other food products	3 215	3 508	3 673	104.7
Ундаа үйлдвэрлэл / согтууруулах ундаа ороод /	Manufacture of beverages / includes alcohol drinks/	3 143	3 486	3 457	99.2
Тамхи үйлдвэрлэл	Manufacture of tobacco products	112	168	142	84.5
Нэхмэлийн үйлдвэрлэл	Manufacture of textiles	3 516	3 489	4 255	122.0
Хувцас үйлдвэрлэл, үслэг арьс боловсруулалт	Manufacture of wearing apparel, dressing and dyeing of fur	1 229	1 377	1 194	86.7
Арьс, шир боловсруулах, ширэн эдлэл, гутал үйлдвэрлэл	Tanning, dressing of leather, manufacture of luggage, handbags, saddlery harness, footwear	444	205	329	160.5
Мод, модон эдлэл үйлдвэрлэл	Manufacture of wood and wooden products	624	686	747	108.9
Цаас, цаасан бүтээгдэхүүн үйлдвэрлэл	Manufacture of paper and paper products	252	292	260	89.0
Нийтлэх, хэвлэх, дуу бичлэг хийх ажиллагаа	Publishing, printing and reproduction of recorded media	1 146	1 103	1 026	93.0
Кокс, шингэн болон цацраг идэвхт түлш үйлдвэрлэл	Manufacture of coke, refined petroleum products and nuclear fuel	25	16	1 213	7 581.3
Химийн бүтээгдэхүүн үйлдвэрлэл	Manufacture of chemicals and chemical products	882	970	1 083	111.6
Резин болон хуванцар бүтээгдэхүүн үйлдвэрлэл	Manufacture of rubber and plastics products	7	8	115	1 437.5
Төмөрлөг бус эрдэс бодисоор хийсэн эдлэл үйлдвэрлэл	Production of other non-metallic mineral products	1 296	1 392	1 826	131.2
Төмрийн үйлдвэрлэл	Manufacture of basic metals	996	1 129	1 539	136.3
Машин, тоног төхөөрөмжөөс бусад төмөр эдлэл үйлдвэрлэл	Manufacture of fabricated metal products, except machinery	212	240	227	94.6
Бичиг хэргийн болон тооцоолох техник үйлдвэрлэл	Manufacture of office accounting and computing	20	27	43	159.3
Цахилгаан хэрэгсэл үйлдвэрлэл	Manufacture of electrical and apparatus	61	56	47	83.9
Эмнэлгийн багаж хэрэгсэл, нарийн хэмжүүр, хараа зүйн хэрэгсэл, цаг үйлдвэрлэл	Manufacture of medical precision and optical instruments, watches and clocks	112	105	93	88.6
Тээврийн бусад хэрэгсэл үйлдвэрлэл	Manufacture of other transport equipment	83	110	100	90.9
Тавилга үйлдвэрлэл, боловсруулах үйлдвэрийн бусад	Manufacture of furniture others	126	151	173	114.6
Цахилгаан, дулааны эрчим хүч үйлдвэрлэлт, усан хангамж	Electricity, thermal energy and water supply	14 439	14 311	14 473	101.1
Цахилгаан, дулаан, уур үйлдвэрлэл	Electricity, thermal energy, steam	11 038	10 924	11 006	100.8
Ус ариутгал, усан хангамж	Collection, purification and distribution of water	3 401	3 387	3 467	102.4

Бүлэг 1. Хөдөлмөр

1.2 АЖ ҮЙЛДВЭРИЙН САЛБАРЫН ХӨДӨЛМӨРИЙН БҮТЭЭМЖ *, дэд салбараар, 2005 оны зэрэгцүүлэх үнээр, жил бүрийн 1 дүгээр сарын байдлаар
LABOUR PRODUCTIVITY OF INDUSTRIAL SECTOR *, by divisions, at the 2005 constant prices, as of January, selected years

		мян.төг thous.tog			
Аж үйлдвэрийн салбар	Industrial division	2010 I	2011 I	2012 I	<u>2012 I</u> 2011 I %
Аж үйлдвэрийн салбар	Industrial division	2 935.4	2 918.0	2 821.8	96.7
Уул уурхай, олборлох аж үйлдвэр	Mining and quarrying	5 296.0	5 267.8	5 285.1	100.3
Нүүрс олборлолт	Mining of coal and lignite, extraction of peat	2 807.4	3 314.8	2 408.3	72.7
Газрын тос олборлолт	Extraction of crude petroleum	29 861.8	24 268.9	37 155.5	153.1
Металлын хүдэр олборлолт	Mining of metal ores	6 630.0	6 494.2	6 920.3	106.6
Бусад ашигт малтмал олборлолт	Other mining and quarrying	867.3	1 021.0	1 074.6	105.2
Боловсруулах аж үйлдвэр	Manufacturing	2 133.4	2 012.2	1 752.0	87.1
Хүнсний бүтээгдэхүүн, ундаа үйлдвэрлэлт	Manufacture of food products and beverages	3 184.6	2 928.8	2 832.2	96.7
Мах, загас, жимс, ногоо, өөх, тос боловсруулалт	Production, processing and preserving of meat, fish, fruit, vegetables, oils, fats	1 890.6	997.0	1 901.6	190.7
Сүү, сүүн бүтээгдэхүүн үйлдвэрлэл	Manufacture of dairy products	2 673.1	3 543.4	2 971.2	83.9
Үр тарианы гурил, цардуул, малын тэжээл үйлдвэрлэл	Manufacture of grain mill products, starches, starch products, and prepared animal feeds	16 345.7	10 553.1	4 045.3	38.3
Хүнсний бусад бүтээгдэхүүн үйлдвэрлэл	Manufacture of other food products	1 002.8	764.4	873.6	114.3
Ундаа үйлдвэрлэл / согтууруулах ундаа ороод /	Manufacture of beverages / includes alcohol drinks/	3 486.4	4 295.4	4 900.9	114.1
Тамхи үйлдвэрлэл	Manufacture of tobacco products	725.0	12 950.9	9 246.5	71.4
Нэхмэлийн үйлдвэрлэл	Manufacture of textiles	1 280.4	1 383.2	971.9	70.3
Хувцас үйлдвэрлэл, үслэг арьс боловсруулалт	Manufacture of wearing apparel, dressing and dyeing of fur	509.7	543.4	433.5	79.8
Арьс, шир боловсруулах, ширэн эдлэл, гутал үйлдвэрлэл	Tanning, dressing of leather, manufacture of luggage, handbags, saddlery harness, footwear	106.2	188.7	322.4	170.9
Мод, модон эдлэл үйлдвэрлэл	Manufacture of wood and wooden products	213.7	261.3	198.1	75.8
Цаас, цаасан бүтээгдэхүүн үйлдвэрлэл	Manufacture of paper and paper products	687.7	555.1	943.0	169.9
Нийлэх, хэвлэх, дуу бичлэг хийх ажиллагаа	Publishing, printing and reproduction of recorded media	802.7	643.9	752.8	116.9
Кокс, шингэн болон цацраг идэвхт түлш үйлдвэрлэл	Manufacture of coke, refined petroleum products and nuclear fuel	2 162.3	1 634.1	247.4	15.1
Химийн бүтээгдэхүүн үйлдвэрлэл	Manufacture of chemicals and chemical products	1 520.8	1 322.5	1 803.2	136.3
Резин болон хуванцар бүтээгдэхүүн үйлдвэрлэл	Manufacture of rubber and plastics products	780.2	14 788.6	1 397.0	9.4
Төмөрлөг бус эрдэс бодисоор хийсэн эдлэл үйлдвэрлэл	Production of other non-metallic mineral products	244.3	186.0	443.6	238.5
Төмрийн үйлдвэрлэл	Manufacture of basic metals	6 635.4	3 470.3	2 296.3	66.2
Машин, тоног төхөөрөмжөөс бусад төмөр эдлэл үйлдвэрлэл	Manufacture of fabricated metal products, except machinery	6.9	3.9	5.6	144.9
Бичиг хэргийн болон тооцоолох техник үйлдвэрлэл	Manufacture of office accounting and computing	694.3	4 603.2	13 822.2	300.3
Цахилгаан хэрэгсэл үйлдвэрлэл	Manufacture of electrical apparatus	649.3	1 610.1	3 188.1	198.0
Эмнэлгийн багаж хэрэгсэл, нарийн хэмжүүр, хараа зүйн хэрэгсэл, цаг үйлдвэрлэл	Manufacture of medical precision and optical instruments, watches and clocks	5.5	8.9	4.0	45.2
Тавилга үйлдвэрлэл, боловсруулах үйлдвэрийн бусад	Manufacture of furniture others	458.8	648.5	438.2	67.6
Цахилгаан, дулааны эрчим хүч үйлдвэрлэлт, усан хангамж	Electricity, thermal energy and water supply	1 640.9	1 739.9	1 826.8	105.0
Цахилгаан, дулаан, уур үйлдвэрлэл	Electricity, thermal energy, steam	2 037.4	2 169.1	2 293.6	105.7
Ус ариутгал, усан хангамж	Collection, purification and distribution of water	354.0	355.8	344.8	96.9

Тайлбар:

* Нэг ажиллагчид ногдох нийт үйлдвэрлэлт (Ажиллагчдын тоо жилийн дунджаар).

Note:

* Gross output per employees (Employment number is the employment average number of the year).

1.3 БҮРТГЭЛТЭЙ АЖИЛГҮЙ ИРГЭДИЙН ТОО, бүс, аймаг нийслэлээр, жил бүрийн 1 дүгээр сарын эцэст *
NUMBER OF REGISTERED UNEMPLOYED, by regions, aimags and Capital, at the end January of selected years *

Аймаг, нийслэл Aimags and the Capital	2011 I	Эмэгтэй Female	2012 I*	Эмэгтэй Female	2012* I 2011 I	%
Дүн / Total	38 344	20 207	58 165	25 218	151.7	
Баруун бүс/ Western region	7 236	3 898	6 362	3 054	87.9	
БӨ / BO	1 150	503	972	494	84.5	
ГО / GO	821	519	799	365	97.3	
ЗА / ZA	2 694	1357	1 562	672	58.0	
УВ / UV	1 235	739	831	379	67.3	
ХО / KHO	1 336	780	2 198	1144	164.5	
Хангайн бүс/ Khangai region	12 591	6 756	12 015	5 552	95.4	
АР / AR	2 173	1046	2 591	1357	119.2	
БХ / BKH	2 282	1381	1 335	557	58.5	
БУ / BU	1 690	835	1 159	575	68.6	
ОР / OR	1 811	960	2 400	1072	132.5	
ӨВ / OV	2 239	1148	2 108	879	94.1	
ХӨ / KHS	2 396	1386	2 422	1112	101.1	
Төвийн бүс/ Central region	6 889	3 754	6 504	2 939	94.4	
ГС / GS	156	74	477	199	305.8	
ДА / DA	1 824	995	1 895	988	103.9	
ДО / DO	662	435	630	192	95.2	
ДУ / DU	890	483	688	295	77.3	
ӨМ / OM	941	553	725	270	77.0	
СЭ / SE	1 018	490	1 139	596	111.9	
ТӨ / TO	1 398	724	950	399	68.0	
Зүүн бүс/ Eastern region	2 783	1 358	3 868	1 647	139.0	
ДД / DD	802	443	1 858	1030	231.7	
СҮ / SU	922	548	879	340	95.3	
ХЭ / KHE	1 059	367	1 131	277	106.8	
Улаанбаатар/ Ulaanbaatar	8 845	4 441	29 416	12 026	332.6	
УБ / UB	8 845	4441	29 416	12026	332.6	

* - Эх үүсвэр: Нийгмийн хамгаалал, хөдөлмөрийн яамны сар бүрийн мэдээ

*-Source: Monthly report of the Ministry of Social Welfare and Labour

1.4 БҮРТГЭЛТЭЙ АЖИЛГҮЙ ИРГЭДИЙН ТОО, насны бүлгээр, 2012 оны 1 дүгээр сарын эцэст *
NUMBER OF REGISTERED UNEMPLOYED, by age group, at the end of January, 2012 *

Аймаг, нийслэл Aimags and the Capital	Бүгд Total	Эмэгтэй Female	Үүнээс: Насны бүлгээр Of whom: By age groups							
			15-24		25-34		35-44		45-59	
			Эмэгтэй Female	Эмэгтэй Female	Эмэгтэй Female	Эмэгтэй Female	Эмэгтэй Female	Эмэгтэй Female		
Дүн / Total	58 165	25 218	13 076	5 674	20 318	9 094	14 347	6 232	10 424	4 218
Баруун бүс/ Western region	6 362	3 054	1 292	630	2 428	1 318	1 532	709	1 110	397
БӨ / BO	972	494	181	94	463	247	228	110	100	43
ГО / GO	799	365	199	102	356	151	171	89	73	23
ЗА / ZA	1 562	672	244	92	591	290	437	205	290	85
УВ / UV	831	379	216	149	236	94	220	92	159	44
ХО / KHO	2 198	1 144	452	193	782	536	476	213	488	202
Хангайн бүс/ Khangai region	12 015	5 552	2 335	932	4 272	2 046	3 153	1 573	2 255	1 001
АР / AR	2 591	1 357	456	281	1 035	473	579	351	521	252
БХ / BKH	1 335	557	220	66	504	212	355	142	256	137
БУ / BU	1 159	575	163	55	367	233	396	241	233	46
ОР / OR	2 400	1 072	731	254	784	406	568	280	317	132
ӨВ / OV	2 108	879	428	134	709	313	583	241	388	191
ХӨ / KHS	2 422	1 112	337	142	873	409	672	318	540	243
Төвийн бүс/ Central region	6 504	2 939	1 685	764	2 607	1 297	1 397	605	815	273
ГС / GS	477	199	133	64	144	80	123	47	77	8
ДА / DA	1 895	988	640	367	911	484	246	120	98	17
ДО / DO	630	192	119	49	310	84	114	49	87	10
ДУ / DU	688	295	187	78	213	126	200	75	88	16
ӨМ / OM	725	270	155	33	280	141	171	58	119	38
СЭ / SE	1 139	596	273	125	368	207	282	162	216	102
ТӨ / TO	950	399	178	48	381	175	261	94	130	82
Зүүн бүс/ Eastern region	3 868	1 647	1 156	536	1 487	644	792	277	433	190
ДД / DD	1 858	1 030	557	330	668	347	351	201	282	152
СҮ / SU	879	340	305	154	367	145	160	26	47	15
ХЭ / KHE	1 131	277	294	52	452	152	281	50	104	23
Улаанбаатар/ Ulaanbaatar	29 416	12 026	6 608	2 812	9 524	3 789	7 473	3 068	5 811	2 357
УБ / UB	29 416	12 026	6 608	2 812	9 524	3 789	7 473	3 068	5 811	2 357

* - Эх үүсвэр: Нийгмийн хамгаалал, хөдөлмөрийн яамны сар бүрийн мэдээ

*-Source: Monthly report of the Ministry of Social Welfare and Labour

Бүлэг 1. Хөдөлмөр

1.5 ШИНЭЭР БҮРТГҮҮЛСЭН БОЛОН АЖИЛД ОРСОН АЖИЛГҮЙ ИРГЭДИЙН ТОО, бүс, аймаг, нийслэлээр, жил бүрийн 1 дүгээр сарын эцэст
NUMBER OF UNEMPLOYED WHO NEWLY REGISTERED AND ACQUIRED A JOB, by regions, aimags and the Capital, at the end January of selected years

Аймаг, нийслэл Aimags and the Capital	Шинээр бүртгүүлсэн ажилгүй иргэд Number of newly registered unemployed			Бүртгэлтэй ажилгүй иргэдээс ажилд орсон хүн Number of person acquired a job out of registered unemployed		
	2011 I	2012 I*	2012 I / 2011 I %	2011 I	2012 I*	2012 I / 2011 I %
	Дүн / Total	2 217	3 553	160.3	1 434	1 465
Баруун бүс/ Western region	232	316	136.2	146	101	69.2
БӨ / BO	37	30	81.1	27	48	177.8
ГО / GO	10	15	150.0	5	3	60.0
ЗА / ZA	85	132	155.3	35	27	77.1
УВ / UV	35	50	142.9	30	-	-
ХО / KHO	65	89	136.9	49	23	46.9
Хангайн бүс/ Khangai region	413	907	219.6	200	114	57.0
АР / AR	99	27	27.3	37	20	54.1
БХ / BKH	3	26	866.7	12	-	-
БУ / BU	113	562	497.3	39	-	-
ОР / OR	144	126	87.5	81	13	16.0
ӨВ / OV	22	154	700.0	12	74	616.7
ХӨ / KHS	32	12	37.5	19	7	36.8
Төвийн бүс/ Central region	338	472	139.6	182	339	186.3
ГС / GS	28	22	78.6	-	22	-
ДА / DA	138	126	91.3	87	138	158.6
ДО / DO	28	51	182.1	8	77	-
ДУ / DU	68	65	95.6	24	15	62.5
ӨМ / OM	7	40	571.4	15	20	133.3
СЭ / SE	27	25	92.6	7	21	300.0
ТӨ / TO	42	143	340.5	41	46	112.2
Зүүн бүс/ Eastern region	221	339	153.4	162	192	118.5
ДД / DD	29	124	427.6	13	22	169.2
СҮ / SU	72	93	129.2	45	68	151.1
ХЭ / KHE	120	122	101.7	104	102	98.1
Улаанбаатар/ Ulaanbaatar	1 013	1 519	150.0	744	719	96.6
УБ / UB	1 013	1 519	150.0	744	719	96.6

* - Эх үүсвэр: Нийгмийн хамгаалал, хөдөлмөрийн яамны сар бүрийн мэдээ

*-Source: Monthly report of the Ministry of Social Welfare and Labour

1.6 АЖЛЫН ШИНЭ БАЙРАНД АЖИЛД ОРСОН ХҮНИЙ ТОО, насны бүлгээр, бүс, аймаг, нийслэлээр, 2012 оны 1 дүгээр сард *
NUMBER OF PERSONS HAVE ACQUIRED A JOB AT THE NEW WORKPLACES, age group, by regions, aimags and the Capital, at the end of January, 2012 *

Аймаг, нийслэл Aimags and the Capital	Бүгд Total	Үүнээс: Насны бүлгээр Of whom: By age groups																					
		Эмэгтэй Female		15-24		Эмэгтэй Female		25-34		Эмэгтэй Female		35-44		Эмэгтэй Female		45-59		Эмэгтэй Female		60+		Эмэгтэй Female	
Дүн / Total	339	188	46	31	123	68	107	62	61	25	2	2	1	2	1	2	1	2	1	2	2	2	
Баруун бүс/ Western region	18	10	5	3	6	4	5	2	2	1	-	1	-	-	-	-	-	-	-	-	-	-	
БӨ / BO	4	2	-	-	2	2	1	-	1	-	-	-	-	-	-	-	-	-	-	-	-	-	
ГО / GO	13	8	5	3	4	2	3	2	1	1	-	-	-	-	-	-	-	-	-	-	-	-	
ЗА / ZA	1	-	-	-	-	-	1	-	-	-	-	-	-	-	-	-	-	-	-	-	-	-	
УВ / UV	-	-	-	-	-	-	-	-	-	-	-	-	-	-	-	-	-	-	-	-	-	-	
ХО / KHO	-	-	-	-	-	-	-	-	-	-	-	-	-	-	-	-	-	-	-	-	-	-	
Хангайн бүс/ Khangai region	121	66	10	6	36	22	47	29	27	8	1	1	1	1	1	1	1	1	1	1	1	1	
АР / AR	-	-	-	-	-	-	-	-	-	-	-	-	-	-	-	-	-	-	-	-	-	-	
БХ / BKH	-	-	-	-	-	-	-	-	-	-	-	-	-	-	-	-	-	-	-	-	-	-	
БУ / BU	-	-	-	-	-	-	-	-	-	-	-	-	-	-	-	-	-	-	-	-	-	-	
ОР / OR	71	48	6	3	27	21	27	19	11	5	-	-	-	-	-	-	-	-	-	-	-	-	
ӨВ / OV	50	18	4	3	9	1	20	10	16	3	1	1	1	1	1	1	1	1	1	1	1	1	
ХӨ / KHS	-	-	-	-	-	-	-	-	-	-	-	-	-	-	-	-	-	-	-	-	-	-	
Төвийн бүс/ Central region	79	51	13	10	33	22	17	10	15	8	1	1	1	1	1	1	1	1	1	1	1	1	
ГС / GS	-	-	-	-	-	-	-	-	-	-	-	-	-	-	-	-	-	-	-	-	-	-	
ДА / DA	-	-	-	-	-	-	-	-	-	-	-	-	-	-	-	-	-	-	-	-	-	-	
ДО / DO	14	6	1	-	5	2	7	3	1	1	-	-	-	-	-	-	-	-	-	-	-	-	
ДУ / DU	43	30	6	5	18	12	7	6	11	6	-	-	-	-	-	-	-	-	-	-	-	-	
ӨМ / OM	-	-	-	-	-	-	-	-	-	-	-	-	-	-	-	-	-	-	-	-	-	-	
СЭ / SE	-	-	-	-	-	-	-	-	-	-	-	-	-	-	-	-	-	-	-	-	-	-	
ТӨ / TO	22	15	6	5	10	8	3	1	3	1	-	-	-	-	-	-	-	-	-	-	-	-	
Зүүн бүс/ Eastern region	27	16	8	5	11	8	4	2	4	1	-	-	-	-	-	-	-	-	-	-	-	-	
ДД / DD	-	-	-	-	-	-	-	-	-	-	-	-	-	-	-	-	-	-	-	-	-	-	
СҮ / SU	27	16	8	5	11	8	4	2	4	1	-	-	-	-	-	-	-	-	-	-	-	-	
ХЭ / KHE	-	-	-	-	-	-	-	-	-	-	-	-	-	-	-	-	-	-	-	-	-	-	
Улаанбаатар/ Ulaanbaatar	94	45	10	7	37	12	34	19	13	7	-	-	-	-	-	-	-	-	-	-	-	-	
УБ / UB	94	45	10	7	37	12	34	19	13	7	-	-	-	-	-	-	-	-	-	-	-	-	

* - Эх үүсвэр: Нийгмийн хамгаалал, хөдөлмөрийн яамны сар бүрийн мэдээ

*-Source: Monthly report of the Ministry of Social Welfare and Labour

1.7 АЖЛЫН ШИНЭ БАЙРАНД АЖИЛД ОРСОН ХҮНИЙ ТОО, салбараар, 2012 оны 1 дүгээр сард *
 NUMBER OF PERSONS HAVE ACQUIRED A JOB AT THE NEW WORKPLACES,
 by divisions, at the end of January, 2012 *

Салбар	Divisions	Бүгд	Эмэгтэй Female
БҮГД	TOTAL	339	188
Үүнээс:	Of which:		
Хөдөө аж ахуй, ойн аж ахуй, загас барилт, ан агнуур	<i>Agriculture, forestry, fishing & hunting</i>	28	8
Уул уурхай, олборлолт	<i>Mining & quarrying</i>	41	10
Боловсруулах үйлдвэрлэл	<i>Manufacturing</i>	51	30
Усан хангамж; бохир ус, хог, хаягдлын менежмент болон цэвэрлэх үйл ажиллагаа	<i>Water supply; sewerage, waste management and remediation activities</i>	4	1
Барилга	<i>Construction</i>	1	-
Бөөний болон жижиглэн худалдаа, машин, мотоциклийн засвар үйлчилгээ	<i>Wholesale & retail trade, repair of motor vehicles and motorcycles</i>	60	34
Тээвэр ба агуулахын үйл ажиллагаа	<i>Transportation and storage</i>	1	1
Байр, сууц болон хоол хүнсээр үйлчлэх үйл ажиллагаа	<i>Accommodation and food service activities</i>	26	18
Мэдээлэл, холбоо	<i>Information, communication</i>	2	1
Санхүүгийн болон даатгалын үйл ажиллагаа	<i>Financial and insurance activities</i>	8	4
Төрийн удирдлага ба батлан хамгаалах үйл ажиллагаа, албан журмын нийгмийн хамгаалал	<i>Public administration and defence; compulsory social insurancy</i>	21	13
Боловсрол	<i>Education</i>	43	31
Хүний эрүүл мэнд ба нийгмийн үйл ажиллагаа	<i>Human health and social work activities</i>	3	1
Урлаг, үзвэр, тоглоом наадам	<i>Arts, entertainment and recreation</i>	2	2
Үйлчилгээний бусад үйл ажиллагаа	<i>Other service activities</i>	23	15
Хүн хөлслөн ажиллуулдаг өрхийн үйл ажиллагаа	<i>Activities of households as employers</i>	24	19
Олон улсын байгууллага, суурин төлөөлөгчийн үйл ажиллагаа	<i>Activities of extraterritorial organizations and bodies</i>	1	-

* - Эх үүсвэр: Нийгмийн хамгаалал, хөдөлмөрийн яамны сар бүрийн мэдээ

*-Source: Monthly report of the Ministry of Social Welfare and Labour

1.8 АЖ АХУЙН НЭГЖ, БАЙГУУЛЛАГЫН АЖИЛЛАГЧДЫН САРЫН ДУНДАЖ ЦАЛИН, бүс, аймаг, нийслэлээр,
жил бүрийн 4 дүгээр улирлын байдлаар
MONTHLY AVERAGE WAGES AND SALARIES, by regions, aimags and the Capital, as a 4th quarter of selected years

Аймаг, нийслэл <i>Aimags and the Capital</i>	Сарын дундаж цалин, мян.төг <i>Monthly average wages and salaries, thous.tog</i>					2011 X-XII 2009 X-XII	%	2011 X-XII 2010 X-XII	%
	2009 X-XII	2010 X-XII	2011 X-XII	Эрэгтэй <i>Male</i>	Эмэгтэй <i>Female</i>				
Улсын дундаж/ National Average	308.1	379.4	450.3	502.1	401.7	146.2		118.7	
Баруун бүс/ Western region	268.2	311.6	351.2	374.9	331.8	130.9		112.7	
БӨ / BO	261.1	287.9	311.0	344.4	277.8	119.1		108.0	
ГО / GO	277.3	305.0	375.1	389.7	360.9	135.3		123.0	
ЗА / ZA	271.2	321.9	360.2	383.8	345.6	132.8		111.9	
УВ / UV	269.0	348.7	347.5	369.1	332.7	129.2		99.7	
ХО / KHO	261.8	306.0	369.1	399.6	346.9	141.0		120.6	
Хангайн бүс/ Khangai region	303.0	369.6	421.5	463.6	389.9	139.1		114.0	
АР / AR	272.3	351.3	371.7	388.0	359.5	136.5		105.8	
БХ / BKH	278.4	353.4	398.4	419.3	384.9	143.1		112.7	
БУ / BU	292.5	368.5	383.7	394.3	377.0	131.2		104.1	
ОР / OR	344.4	417.7	503.9	609.4	422.8	146.3		120.6	
ӨВ / OV	277.8	347.0	389.0	373.3	398.2	140.0		112.1	
ХӨ / KHS	278.4	296.3	318.0	314.9	321.6	114.2		107.3	
Төвийн бүс/ Central region	305.9	391.4	474.8	537.7	399.5	155.2		121.3	
ГС / GS	462.4	556.6	639.5	686.3	553.5	138.3		114.9	
ДА / DA	316.0	431.1	506.0	581.8	382.0	160.1		117.4	
ДО / DO	284.0	356.3	365.8	370.1	361.6	128.8		102.7	
ДУ / DU	258.2	368.2	384.4	376.4	389.0	148.9		104.4	
ӨМ / OM	309.2	430.5	531.3	641.9	388.4	171.8		123.4	
СЭ / SE	286.7	307.7	457.4	473.1	442.1	159.5		148.7	
ТӨ / TO	260.0	320.3	347.3	343.9	349.7	133.6		108.4	
Зүүн бүс/ Eastern region	290.1	346.1	373.9	393.9	353.2	128.9		108.0	
ДД / DD	299.9	377.0	407.8	460.4	359.7	136.0		108.2	
СҮ / SU	292.9	312.0	350.9	348.4	354.1	119.8		112.5	
ХЭ / KHE	232.7	267.6	313.9	297.2	329.7	134.9		117.3	
Улаанбаатар/ Ulaanbaatar	337.3	416.4	510.1	572.7	454.1	151.2		122.5	
УБ / UB	337.3	416.4	510.1	572.7	454.1	151.2		122.5	

1.9 АЖ АХУЙН НЭГЖ, БАЙГУУЛЛАГЫН АЖИЛЛАГЧДЫН САРЫН ДУНДАЖ ЦАЛИН, салбараар,
 жил бүрийн 4 дүгээр улирлын байдлаар
 AVERAGE WAGES AND SALARIES, by division, as a 4th quarter of selected years

Салбар	Divisions	Сарын дундаж цалин, мян.төг Monthly average wages and salaries, thous.tog			2011 X-XII 2009 X-XII %	2011 X-XII 2010 X-XII %
		2009 X-XII	2010 X-XII	2011 X-XII		
Улсын дундаж	Average	308.1	379.4	450.3	146.2	118.7
Үүнээс:	Of which:					
Хөдөө аж ахуй, ан агнуур, ойн аж ахуй	Agriculture, hunting and forestry	197.4	171.2	193.7	98.1	113.1
Уул уурхай, олборлох үйлдвэр	Mining & quarrying	402.9	583.7	752.4	186.7	128.9
Боловсруулах үйлдвэр	Manufacturing	277.7	339.8	432.9	155.9	127.4
Цахилгаан, хий үйлдвэрлэл, усан хангамж	Electricity, gas and water supply	313.7	371.1	424.4	135.3	114.4
Барилга	Construction	252.0	272.2	455.4	180.7	167.3
Бөөний болон жижиглэн худалдаа, гэр ахуйн барааны засварлах үйл ажиллагаа	Wholesale & retail trade; repair of personal & household goods	202.7	239.4	311.7	153.8	130.2
Зочид буудал, зоогийн газар	Hotels & restaurants	264.0	308.6	316.5	119.9	102.6
Тээвэр, агуулахын аж ахуй, холбоо	Transport, storage & communication	297.9	421.0	509.8	171.1	121.1
Санхүүгийн гүйлгээ хийх үйл	Financial intermediation	621.1	725.7	992.0	159.7	136.7
Үл хөдлөх хөрөнгө, түрээс, бизнесийн бусад үйл ажиллагаа	Real estate, renting & other business activities	261.6	314.9	352.6	134.8	112.0
Төрийн удирдлага, батлан хамгаалах, нийгмийн даатгал	Public administration and defence, compulsory social insurance	350.1	424.2	455.4	130.1	107.4
Боловсрол	Education	296.2	370.5	380.8	128.6	102.8
Эрүүл мэнд, нийгмийн халамж	Health & social welfare	292.8	368.1	381.5	130.3	103.6
Нийгэм, бие хүнд үзүүлэх бусад үйлчилгээ	Community, social & personal services	275.0	282.7	333.2	121.2	117.9

1.10 АЖ АХУЙН НЭГЖ, БАЙГУУЛЛАГЫН АЖИЛЛАГЧДЫН САРЫН ДУНДАЖ ЦАЛИН, ажил мэргэжлийн
 ангиллаар, жил бүрийн 4 дүгээр улирлын байдлаар
 MONTHLY AVERAGE WAGES AND SALARIES, by classification of occupations, as a 4th quarter of selected years

Ажил, мэргэжлийн ангилал	Classification of occupation	Сарын дундаж цалин, мян.төг Monthly average wages and salaries, thous.tog			2011 X-XII 2009 X-XII %	2011 X-XII 2010 X-XII %
		2009 X-XII	2010 X-XII	2011 X-XII		
Улсын дундаж	Average	308.1	379.4	450.3	146.2	118.7
Үүнээс:	Of which:					
Хууль тогтоогч, төрийн ба төрийн бус байгууллагын удирдах ажилтан, менежер	Legislators, senior officials and managers	510.6	606.5	756.9	148.2	124.8
Мэргэжилтэн	Professionals	371.2	442.5	516.9	139.3	116.8
Инженер, техникийн ажилтан	Technicians and associate professionals	321.8	404.2	447.4	139.0	110.7
Бичиг хэргийн туслах ажилтан	Clerks	263.4	323.9	314.6	119.4	97.1
Үйлчилгээний ба худалдааны ажилтан	Service workers, shop and market sales workers	246.4	308.9	345.2	140.1	111.8
Хөдөө аж ахуй болон загасны аж ахуйн ажилчин	Skilled agricultural and fishery workers	219.4	292.5	357.5	162.9	122.2
Үйлдвэрийн ба худалдааны ажилчин	Craft and related trades workers	261.8	316.0	415.4	158.7	131.5
Машин, тоног төхөөрөмжийн операторч угсрагч	Plant and machine operators and assemblers	347.0	467.9	559.7	161.3	119.6
Энгийн ажил, мэргэжил	Elementary occupations	219.4	278.9	358.1	163.2	128.4

II. НИЙГМИЙН ДААТГАЛ, ХАЛАМЖ
SOCIAL INSURANCE AND WELFARE

2.1 НИЙГМИЙН ДААТГАЛЫН САНГИЙН ОРЛОГО, ЗАРЛАГА, төрлөөр, жил бүрийн 1 дүгээр сарын байдлаар
REVENUE AND EXPENDITURE OF SOCIAL INSURANCE FUND, by types, as January of the selected years

		2010 I	2011 I	2012 I	2012 .I 2011 .I %
Нийгмийн даатгалын сангийн орлого, сая төг	Revenue of social insurance fund, mln.tog	30 678.9	53 024.4	51 035.4	96.2
Үүнээс:	Of which:				
Тэтгэврийн даатгалын сангийн	Retirement insurance fund	24 463.2	44 328.3	35 134.4	79.3
Тэтгэмжийн даатгалын сангийн	Benefit insurance fund	739.8	1 128.9	1 581.8	140.1
Эрүүл мэндийн даатгалын сангийн	Health insurance fund	3 706.6	4 846.9	9 245.0	190.7
ҮОМШӨ*-ний даатгалын сангийн	IAOD* insurance fund	982.1	1 513.9	3 677.2	242.9
Ажилгүйдлийн даатгалын сангийн	Unemployment insurance fund	787.2	1 206.4	1 397.0	115.8
Нийгмийн даатгалын сангийн зарлага, сая төг	Expenditure of social insurance fund, mln tog	35 419.2	61 315.4	49 164.1	80.2
Үүнээс:	Of which:				
Тэтгэврийн даатгалын сангийн	Retirement insurance fund	28 041.7	51 237.4	39 152.6	76.4
Тэтгэмжийн даатгалын сангийн	Benefit insurance fund	1 484.8	1 497.3	2 084.6	139.2
Эрүүл мэндийн даатгалын сангийн	Health insurance fund	3 951.4	5 769.9	5 821.3	100.9
ҮОМШӨ*-ний даатгалын сангийн	IAOD* insurance fund	1 164.9	1 967.0	1 621.9	82.5
Ажилгүйдлийн даатгалын сангийн	Unemployment insurance fund	776.4	843.8	483.7	57.3

Тайлбар: * ҮОМШӨ - Үйлдвэрлэлийн осол, мэргэжлээс шалтгаалах өвчин

Note: * IAO - Industrial accident and occupational disease

2.2 НИЙГМИЙН ДААТГАЛД ЗААВАЛ ДААТГУУЛАГЧДЫН ТОО, ОЛГОСОН ТЭТГЭВРИЙН ХЭМЖЭЭ,
тэтгэврийн төрлөөр, жил бүрийн 1 дүгээр сарын байдлаар
NUMBER OF INSURED PERSONS FOR COMPULSORY SOCIAL INSURANCE AND PENSION ALLOCATED,
by types of pensions, as January of the selected years

		2010 I	2011 I	2012 I	2012 .I 2011 .I %
1. Заавал даатгуулагчдын тоо	Number of insured persons for compulsory insurance	154 393	75 155**	115 637	153.9
Үүнээс:	Of which:				
Аж ахуйн нэгж, байгууллага	Establishments & institutions	76 825	44 445	68 824	154.9
Төсөвт байгууллага*	Government budgetary organization*	77 568	30 670	46 813	152.6
2. Олгосон тэтгэвэр, сая төг	Amount of granted pensions, mln.tog	27 555.7	49 851.9	37 823.4	75.9
Үүнээс:	Of which:				
Өндөр настны	Retirement	20 660.0	36 754.8	27 481.6	74.8
Хөгжлийн бэрхшээлтэй иргэдийн	Disabled pensions	3 278.4	6 398.0	4 454.8	69.6
Тэжээгчээ алдсаны	Breadwinner loss pension	1 886.4	3 834.8	2 209.9	57.6
Цэргийн	Military	1 730.9	2 864.3	3 677.1	128.4

Эх сурвалж: Улсын нийгмийн даатгалын ерөнхий газрын мэдээ

Source: Report of the State of General Office Social Insurance

Тайлбар: * - Төсөвт байгууллагаас нийгмийн даатгалын шимтгэл төлж байгаа нийт хүний тоонд өөр ажилд шилжсэн, тэтгэвэр тогтоолгосон, ажлаас чөлөөлөгдсөн даатгуулагчдыг хамруулсан болно.

Note: * - The number of total insurers, who pay social insurance contribution from the budget organizations has included insurers even they have shifted to another job, retired and released.

Тайлбар: ** - Баянхонгор, Булган, Завхан, Төв, Хэнтий аймгуудын даатгуулагчдын тоо ороогүй болно.

Note: ** - The insured persons for compulsory insurance in Bayankhongor, Bulgan, Zavkhan, Tuv, Khentii aimags are not included

2.3 НИЙГМИЙН ХАЛАМЖИЙН ҮЙЛЧИЛГЭЭНД ХАМРАГДСАН ХҮНИЙ ТОО, ОЛГОСОН ТЭТГЭВЭР,
ТЭТГЭМЖИЙН ХЭМЖЭЭ, төрлөөр, жил бүрийн 1 дүгээр сарын байдлаар
NUMBER OF PERSONS RECEIVED SOCIAL WELFARE SERVICES, by types, as January of the selected years

		Хүний тоо			Олгосон тэтгэвэр, тэтгэмж сая.төг		
		Number of persons			Total granted pensions, mln.tog		
		2010 I	2011 I	2012 I	2010 I	2011 I	2012 I
1. Нийгмийн халамжийн тэтгэвэр, тэтгэмж	Social welfare pensions and allowances	140 420	135 620	146 200	3 559.0	5 188.5	5 438.5
Халамжийн тэтгэвэр	Long-term pensions	52 000	51 250	53 700	1 697.4	2 757.2	2 889.1
Нөхцөлт мөнгөн тэтгэмж	Conditioned cash benefits	88 420	84 370	92 500	1 861.6	2 431.3	2 549.4
Үүнээс:	Of which:						
Жирэмсэн болон нярай, хөхүүл хүүхэдтэй эхчүүдийн тэтгэмж	Allowances to pregnant or lactating mothers	65 120	65 120	67 615	1 302.4	1 693.1	1 758.0
Ахмад настныг асарч буй иргэний	Allowances for people caring elders	6 800	8 500	11 559	163.2	374.4	367.6
Хөгжлийн бэрхшээлтэй иргэнийг асарч буй иргэний	Allowances for persons taking care of disabled ones	16 500	9 900	12 276	396.0	333.4	390.3
Бүтэн өнчин хүүхэд үрчлэн өсгөсний тэтгэмж	Allowances for persons who adopted and brought up of double orphans	-	850	1 050	-	30.4	33.5
2. Нийгмийн халамжийн үйлчилгээ болон хөнгөлөлт	Social welfare services and mitigations	12 450	17 121	17 694	1 236.2	1 073.6	1 012.3
Ахмад настнуудад үзүүлсэн хөнгөлөлт, тусламж	Concessions for the elders	6 540	9 721	4 890	451.0	402.9	374.8
Хөгжлийн бэрхшээлтэй иргэдэд үзүүлсэн хөнгөлөлт, тусламж	Concessions for disabled people	2 340	2 200	1 556	320.0	104.7	181.9
Нийгмийн халамжийн үйлчилгээ	Social welfare services	-	300	2 560	-	62.3	152.8
Нийгмийн халамжийн хөнгөлөлт, нөхцөлт мөнгөн тусламж	Social welfare incentives, conditioned cash benefits	20	400	5 128	10.0	214.3	117.7
Алдар цолтой ахмадуудад үзүүлсэн хөнгөлөлт, тусламж	Benefits for honored elders	3 550	4 500	3 560	455.2	289.4	185.1
Хүний хөгжил сангийн хишиг	Human development fund allowances	-	2 320 045	2 641 020	-	49 193.9	32 956.5

Эх сурвалж: Хөдөлмөр, халамжийн үйлчилгээний газрын мэдээ
Source: Report of the Labour and Social Welfare Service Office

III. ЭРҮҮЛ МЭНД HEALTH

3.1 ТӨРӨЛТ, ЭХ, ХҮҮХДИЙН ЭНДЭГДЛИЙН ТОО, жил бүрийн 1 дүгээр сарын байдлаар
NUMBER OF BIRTHS, MATERNAL AND CHILD DEATHS, in the January of selected years

Хугацаа Periods	Амаржсан эх Number of mothers delivered child	Амьд төрсөн хүүхэд Live births	Эхийн эндэгдэл Maternal deaths	Нас барсан хүний тоо Number of deaths	1 хүртэлх насандаа эндсэн хүүхэд Infant mortality	1-5 хүртэлх насандаа эндсэн хүүхэд Child mortality aged 1-5
2009 I-XII	68 544	68 762	56	15 522	1 386	240
2010 I-XII	65 660	65 889	30	17 276	1 275	347
2011 I-XII	70 328	70 576	34	17 127	1 152	258
2009 I	5 379	5 398	4	1 292	119	18
2010 I	6 097	6 127	6	1 564	137	30
2011 I	5 163	5 190	-	1 432	94	16
2012 I	6 015	6 033	4	1 406	105	21
$\frac{2012 I}{2011 I}$ %	116.5	116.2	-	98.2	111.7	131.3

Эх үүсвэр: Эрүүл мэндийн яамны сар бүрийн мэдээ
Source: Monthly report of the Ministry of Health

3.2 1-5 ХҮРТЭЛХ НАСАНДАА ЭНДСЭН ХҮҮХДИЙН ТОО, бүс, аймаг, нийслэлээр
NUMBER OF CHILD DEATHS AGED 1-5, by regions, aimags and the Capital city

Аймаг, нийслэл Aimags and the Capital	1-5 хүртэлх насны хүүхдийн эндэгдэл Child mortality aged 1-5			
	2010	2011	2011 I	2012 I
Бүгд/Total	347	258	16	21
Үүнээс:/Of which:				
Баруун бүс		Western region		
Дүн/Sub total	74	36	2	4
БӨ/ВО	25	11	1	-
ГО/ГО	8	2	-	-
ЗА/ЗА	10	5	-	-
УВ/УВ	19	8	1	1
ХО/КНО	12	10	-	3
Хангайн бүс		Khangai region		
Дүн/Sub total	71	54	4	3
АР/АР	10	9	1	1
БХ/ВКН	12	13	1	1
БУ/БУ	4	2	-	-
ОР/ОР	8	6	2	1
ӨВ/ӨВ	13	15	-	-
ХӨ/КНС	24	9	-	-
Төвийн бүс		Central region		
Дүн/Sub total	40	36	-	3
ГС/ГС	1	-	-	-
ДА/ДА	9	9	-	1
ДО/ДО	5	8	-	-
ДУ/ДУ	7	2	-	1
ӨМ/ӨМ	5	4	-	-
СЭ/СЭ	9	8	-	1
ТӨ/ТӨ	4	5	-	-
Зүүн бүс		Eastern region		
Дүн/Sub total	24	32	2	2
ДД/ДД	7	11	-	-
СҮ/СҮ	5	8	-	1
ХЭ/КНЕ	12	13	2	1
Улаанбаатар		Ulaanbaatar		
УБ/УБ	138	100	8	9

3.3 НЭГ ХҮРТЭЛХ НАСАНДАА ЭНДСЭН ХҮҮХДИЙН ТОО, бүс, аймаг, нийслэлээр
 INFANT MORTALITY, by regions, aimags and the Capital city

Аймаг, нийслэл Aimags and the Capital	Нэг хүртэлх насны хүүхдийн эндэгдэл Infant mortality				1000 амьд төрөлтөд ногдох нялхсын эндэгдэл Infant mortality rate per 1000 live births			
	2010	2011	2011 I	2012 I	2010	2011	2011 I	2012 I
Бүгд /Total	1 275	1 152	94	105	19	16	18	17
Үүнээс: /Of which:								
	Баруун бүс				Western region			
Дүн/Sub total	241	216	16	15	26*	23*	22*	18*
БӨ/BO	55	63	2	5	23	25	11	23
ГО/GO	27	32	2	1	21	24	19	7
ЗА/ZA	44	31	5	3	27	23	43	25
УВ/UV	65	46	3	4	33	23	17	23
ХО/КНО	50	44	4	2	24	18	26	10
	Хангайн бүс				Khangaï region			
Дүн/Sub total	320	281	24	31	25*	21*	22*	26*
АР/АР	51	33	4	6	26	16	23	32
БХ/БКН	50	41	8	3	27	19	45	14
БУ/БУ	20	11	-	2	20	11	-	32
ОР/ОР	34	35	-	6	15	14	-	27
ӨВ/ОВ	78	68	5	3	28	27	26	14
ХӨ/КНС	87	93	7	11	30	30	26	38
	Төвийн бүс				Central region			
Дүн/Sub total	138	113	8	11	15*	13*	12*	14*
ГС/GS	1	3	1	-	3	8	48	-
ДА/ДА	20	23	1	2	8	9	5	8
ДО/ДО	32	18	-	3	25	13	-	29
ДУ/ДУ	19	10	1	-	22	13	17	-
ӨМ/ОМ	26	24	2	4	22	20	18	42
СЭ/СЭ	16	10	1	-	8	5	7	-
ТӨ/ТО	24	25	2	2	26	27	32	22
	Зүүн бүс				Eastern region			
Дүн/Sub total	89	92	8	13	20*	19*	21*	34*
ДД/DD	37	40	4	2	20	20	28	13
СҮ/СУ	25	24	1	6	22	19	9	55
ХЭ/КНЕ	27	28	3	5	19	19	26	39
	Улаанбаатар				Ulaanbaatar			
УБ/УБ	487	450	38	35	16	13	16	12

Тайлбар: * Бүсийн дунджаар тооцсон болно.

Note: * Estimated by regional average.

3.4 ХАЛДВАРТ ӨВЧНӨӨР ӨВЧЛӨГЧДИЙН ТОО
 NUMBER OF INFECTIOUS DISEASE CASES

Хугацаа Periods	Халдварт өвчнөөр өвчлөгчдийн тоо Number of infectious disease cases	Вируст хепатит Viral hepatitis	Сүрьеэ Tuberculosis	Салхин цэцэг Varicella	Цусан суулга Shigellosis	Тэмбүү Syphilis	Гонококк халдвар Gonococcal infection	Трихомониаз Trichomoniasis
2009 I-XII	38 859	6 865	4 218	1 654	3 099	4 912	6 350	5 767
2010 I-XII	41 373	9 099	4 213	1 268	3 451	3 937	5 741	4 623
2011 I-XII	42 839	14 672	3 985	3 097	2 120	4 268	5 159	4 000
2009 I	2 965	793	277	227	188	364	496	381
2010 I	2 373	563	307	64	142	334	452	329
2011 I	3 050	1 297	269	278	110	259	369	277
2012 I	3 815	1 398	303	347	113	361	408	346
2012 I 2011 I %	125.1	107.8	112.6	124.8	102.7	139.4	110.6	124.9

3.5 ЭМЧЛҮҮЛСЭН БОЛОН НАС БАРСАН ХҮНИЙ ТОО, бүс, аймаг, нийслэлээр, жил бүрийн 1 дүгээр сарын байдлаар
 NUMBER OF ADMISSIONS AND DEATHS, by regions, aimags and the Capital city, in the January of selected years

Аймаг, нийслэл Aimags and the capital	Эмчлүүлсэн хүний тоо Number of admissions			Нас барсан хүний тоо Deaths			Үүнээс: Эмнэлэгт нас барсан Of which: Number of deaths in hospitals		
	2011 I	2012 I	2012 I / 2011 I %	2011 I	2012 I	2012 I / 2011 I %	2011 I	2012 I	2012 I / 2011 I %
Бүгд /Total	57 026	64 377	112.9	1 432	1 406	98.2	323	365	113.0
Үүнээс: /Of which:									
		Баруун бүс			Western region				
Дүн/Sub total	9 199	9 593	104.3	167	206	123.4	42	54	128.6
БӨ/BO	2 037	2 253	110.6	36	37	102.8	6	11	183.3
ГО/GO	1 528	1 614	105.6	22	30	136.4	5	8	160.0
ЗА/ZA	1 722	1 722	100.0	35	42	120.0	9	12	133.3
УВ/UV	1 944	1 953	100.5	38	53	139.5	10	11	110.0
ХО/КНО	1 968	2 051	104.2	36	44	122.2	12	12	100.0
		Хангайн бүс			Khangai region				
Дүн/Sub total	10 982	13 107	119.3	297	286	96.3	64	76	118.8
АР/AR	2 203	2 485	112.8	55	39	70.9	15	13	86.7
БХ/ВКН	2 138	2 320	108.5	42	42	100.0	15	11	73.3
БУ/ВУ	1 074	1 408	131.1	28	34	121.4	3	5	166.7
ОР/ОР	1 429	1 795	125.6	44	45	102.3	3	11	366.7
ӨВ/ОВ	1 730	2 213	127.9	59	52	88.1	13	14	107.7
ХӨ/КНС	2 408	2 886	119.9	69	74	107.2	15	22	146.7
		Төвийн бүс			Central region				
Дүн/Sub total	8 120	10 749	132.4	214	228	106.5	36	43	119.4
ГС/ГС	440	426	96.8	10	6	60.0	2	1	50.0
ДА/ДА	1 756	2 578	146.8	50	66	132.0	8	10	125.0
ДО/ДО	1 112	1 391	125.1	38	28	73.7	7	7	100.0
ДУ/ДУ	852	1 198	140.6	20	16	80.0	5	3	60.0
ӨМ/ОМ	825	1 142	138.4	26	29	111.5	8	8	100.0
СЭ/СЕ	1 681	2 337	139.0	41	46	112.2	2	8	400.0
ТӨ/ТО	1 454	1 677	115.3	29	37	127.6	4	6	150.0
		Зүүн бүс			Eastern region				
Дүн/Sub total	3 745	4 648	124.1	105	116	110.5	24	36	150.0
ДД/ДД	1 329	1 663	125.1	40	41	102.5	10	15	150.0
СҮ/СУ	988	1 304	132.0	35	31	88.6	5	10	200.0
ХЭ/КНЕ	1 428	1 681	117.7	30	44	146.7	9	11	122.2
		Улаанбаатар			Ulaanbaatar				
УБ/УВ	24 980	26 280	105.2	649	570	87.8	157	156	99.4

Халдварт өвчнөөр өвчлөгчдийн бүтэц, өвчний төрлөөр, 2011 оны 1 дүгээр сарын байдлаар, хувиар
 Composition of infectious disease cases, by types in the January of 2011 year, by percentage

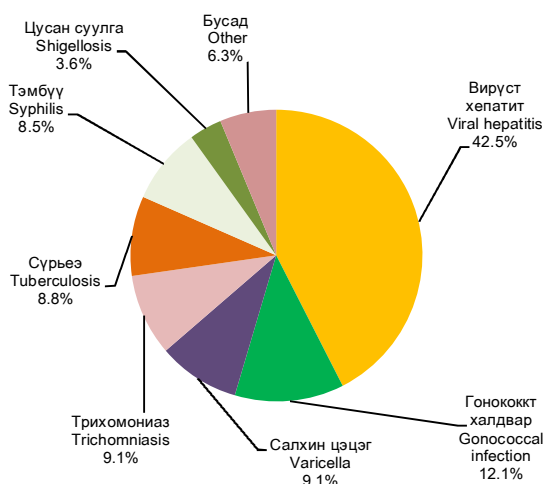

Халдварт өвчнөөр өвчлөгчдийн бүтэц, өвчний төрлөөр, 2012 оны 1 дүгээр сарын байдлаар, хувиар
 Composition of infectious disease cases, by types in the January of 2012 year, by percentage

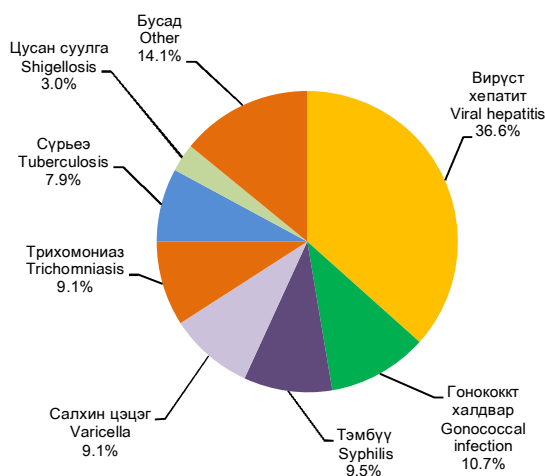

IV. ГЭМТ ХЭРЭГ
CRIME

4.1 УЛСЫН ХЭМЖЭЭНД БҮРТГЭГДСЭН ГЭМТ ХЭРГИЙН ТОО, хэргийн ангилал, төрлөөр, жил бүрийн 1 дүгээр сарын байдлаар
NUMBER OF COMMITTED OFFENCES, by classification and types of crime, as January of selected years

Хэргийн төрөл	Types of offences	2010 I	2011 I	2012 I	$\frac{2012 I}{2011 I}$ %
Бүртгэгдсэн хэрэг - Бүгд	Committed offences - Total	1 624	1 852	2 265	122.3
Гэмт хэргийн ангиллаар / By classification of crime					
Хөнгөн	Minor	663	756	891	117.9
Хүндэвтэр	Less serious	799	885	1 135	128.2
Хүнд	Serious	138	181	195	107.7
Онц хүнд	Grave	24	30	44	146.7
Гэмт хэргийн төрлөөр / By types of offences					
Хүний амь бие, эрүүл мэндийн эсрэг гэмт хэрэг	Crime against human life and health (or physical well-being)	660	737	847	114.9
Үүнээс:	Of which:				
Хүнийг санаатай алах	Attempted murder	12	13	17	130.8
Бусдыг болгоомжгүй алах	Negligent murder	2	2	1	50.0
Санамсар болгоомжгүйгээс амь насаа алдсан болон амиа хорлох	Accidentally self-annihilation and bringing to suicide	163	157	212	135.0
Үүнээс:	Of which:				
Амиа хорлох	Suicide		15	29	193.3
Золгүй явдал	Accidentally self-annihilation		142	183	128.9
Бусдын бие махбодод гэмтэл учруулах	Infliction of a bodily injury	481	560	610	108.9
Хүний эрх, эрх чөлөө, алдар хүнд, нэр төрийн эсрэг гэмт хэрэг	Crime against individual's reputation and dignity	4	3	1	33.3
Хүүхэд, гэр бүл, нийгмийн ёс суртахууны эсрэг гэмт хэрэг	Crime against child, family and social morals	21	37	41	110.8
Үүнээс:	Of which:				
Хүчин	Rape	18	32	33	103.1
Иргэдийн улс төрийн болон бусад эрх, эрх чөлөөний эсрэг гэмт хэрэг	Crime against political and other rights and freedom of individuals	3	5	8	160.0
Өмчлөх эрхийн эсрэг гэмт хэрэг	Crime against the right ownership	655	684	939	137.3
Үүнээс:	Of which:				
Хулгай	Theft of property	438	482	650	134.9
Булаалт	Mugging	16	12	20	166.7
Дээрэм	Robbery	66	59	76	128.8
Залилан	Fraud	70	69	100	144.9
Завших, үрэгдүүлэх	Forgery	30	21	32	152.4
Үндэсний аюулгүй байдлын эсрэг гэмт хэрэг	Crime against national security	7	-	8	-
Аж ахуйн эсрэг гэмт хэрэг	Crime against economic entity	16	15	14	93.3
Нийгмийн аюулгүй байдлын эсрэг гэмт хэрэг	Crime against social safety	123	179	175	97.8
Үүнээс:	Of which:				
Танхайрах	Hooliganism	117	173	166	96.0
Хүн амын эрүүл мэндийн эсрэг гэмт хэрэг	Crime against population health	13	14	15	107.1
Байгаль хамгаалах журмын эсрэг гэмт хэрэг	Crime against environmental protection rules	14	14	25	178.6
Тээврийн хэрэгслийн хөдөлгөөний аюулгүй байдал, ашиглалтын журмын эсрэг гэмт хэрэг	Crime against the rules of safety of traffic and use of motor vehicles	74	126	146	115.9
Захиргааны журмын эсрэг гэмт хэрэг	Crime against administrative rule	25	21	24	114.3
Шүүн таслах ажиллагааны эсрэг гэмт хэрэг	Crime against judicial procedure	2	13	9	69.2
Албан тушаалын гэмт хэрэг	Occupational related crime	7	3	8	266.7
Цэргийн албаны эсрэг гэмт хэрэг	Crime against military service	-	1	5	500.0
Компьютерийн мэдээллийн аюулгүй байдлын эсрэг гэмт хэрэг	Crime against computer information safety	-	-	-	-

Эх сурвалж: Цагдаагийн ерөнхий газрын мэдээ
Source: Report of the General Police Department

Бүлэг 4. Гэмт хэрэг

4.2 БҮРТГЭГДСЭН ГЭМТ ХЭРГИЙН ТОО, бүс, аймаг, нийслэлээр, хэргийн төрлөөр, жил бүрийн 1 дүгээр сарын байдлаар
NUMBER OF COMMITTED OFFENCES, by regions, aimags and the Capital, by types, as January of selected years

Аймаг, нийслэл Aimags and the Capital	Бүгд Total		Үүнээс: Of which:											
			Хүний амь бие, эрүүл мэндийн эсрэг гэмт хэрэг Crime against human life and health (or physical well-being)		Гэр бүлийн хүчирхийллийн улмаас үйлдэгдсэн гэмт хэрэг Crime committed by domestic violence		Хүүхэд, гэр бүл, нийгмийн ёс суртахууны эсрэг гэмт хэрэг Crime against child, family and social morality		Нийгмийн аюулгүй байдлын эсрэг гэмт хэрэг Crime against social safety		Тээврийн хэрэгслийн хөдөлгөөний аюулгүй байдал, ашиглалтын журмын эсрэг гэмт хэрэг Crime against the rules of safety of traffic and use of motor vehicles		Өмчлөх эрхийн эсрэг гэмт хэрэг Crime against the right ownership	
			2011 I	2012 I	2011 I	2012 I	2011 I	2012 I	2011 I	2012 I	2011 I	2012 I	2011 I	2012 I
Бүгд / Total	1 852	2 265	737	847	27	75	37	41	179	175	126	146	684	939
			Баруун бүс				Western region							
Дүн / Subtotal	181	162	48	62	2	2	9	7	12	4	10	6	92	70
БӨ/ВО	25	42	12	20	-	1	-	3	1	-	1	1	10	15
ГО/ГО	20	27	4	8	-	-	2	4	2	-	3	-	9	14
ЗА/ЗА	24	43	16	14	1	-	-	-	-	3	-	1	8	20
УВ/УВ	62	24	6	8	1	-	3	-	5	1	4	1	40	13
ХО/КНО	50	26	10	12	-	1	4	-	4	-	2	3	25	8
			Хангайн бүс				Khangai region							
Дүн / Subtotal	215	298	77	100	1	8	8	4	12	12	10	27	100	141
АР/АР	48	44	8	12	-	-	1	-	3	-	4	1	31	30
БХ/ВКН	32	49	14	12	-	-	-	1	4	2	1	10	9	22
БУ/БУ	21	23	6	4	-	-	1	-	-	-	-	3	13	15
ОР/ОР	41	74	18	24	1	5	1	1	3	7	1	3	17	38
ӨВ/ОВ	42	55	18	27	-	3	4	1	-	-	3	6	17	20
ХӨ/КНС	31	53	13	21	-	-	1	1	2	3	1	4	13	16
			Төвийн бүс				Central region							
Дүн / Subtotal	282	311	123	136	3	6	5	5	15	19	22	19	89	109
ГС/ГС	20	16	11	7	-	-	1	-	1	1	-	1	7	6
ДА/ДА	66	80	30	34	-	-	1	2	5	8	2	-	25	33
ДО/ДО	61	50	25	20	-	3	1	-	3	3	6	-	15	22
ДУ/ДУ	23	26	6	20	2	2	-	-	2	2	4	-	11	4
ӨМ/ОМ	25	35	15	15	1	1	-	-	-	1	4	6	4	9
СЭ/СЕ	55	68	24	32	-	-	-	2	3	3	3	6	14	19
ТӨ/ТО	32	36	12	8	-	-	2	1	1	1	3	6	13	16
			Зүүн бүс				Eastern region							
Дүн / Subtotal	100	140	36	38	3	9	3	1	11	14	3	1	41	76
ДД/ДД	50	49	18	18	1	4	2	1	6	1	1	-	21	28
СҮ/СУ	12	24	6	6	-	-	-	-	1	2	-	-	4	14
ХЭ/КНЕ	38	67	12	14	2	5	1	-	4	11	2	-	16	34
			Улаанбаатар				Ulaanbaatar							
УБ/УБ	1 037	1 327	434	504	18	49	12	24	128	126	78	92	350	527
Бусад* / Other*	37	27	19	7	-	1	-	-	1	-	3	1	12	16

Тайлбар: * - Төмөр замын цагдаагийн хэлтэс, Иргэний агаарын тээврийн цагдаагийн хэлтэст бүртгэгдсэн болон Монгол Улсын иргэдийн хилийн чанадад үйлдсэн хэргийг хамааруулав.

Note: * - Offences recorded by Police divisions of Mongolian Railway and Airlines, and offences committed in abroad by Mongolian citizens.

4.3 18 БА ТҮҮНЭЭС ДЭЭШ НАСНЫ 10000 ХҮНД НОГДОХ БҮРТГЭГДСЭН ГЭМТ ХЭРГИЙН ТОО,
бүс, аймаг, нийслэлээр, жил бүрийн 1 дүгээр сарын байдлаар
NUMBER OF OFFENCES PER 10000 POPULATION AGED 18 AND ABOVE,
by regions, aimags and the Capital, as January of selected years

Аймаг, нийслэл	Aimags and the Capital	2010 I	2011 I	2012 I
Улсын дундаж	National average	9	10	12
	Баруун бүс		Western region	
Дундаж	Average	5	8	7
Баян-Өлгий	Bayan-Olgii	5	5	8
Говь-Алтай	Govi-Altai	4	6	8
Завхан	Zavkhan	4	5	9
Увс	Uvs	8	14	6
Ховд	Khovd	4	10	5
	Хангайн бүс		Khangaï region	
Дундаж	Average	6	6	8
Архангай	Arkhangai	5	8	7
Баянхонгор	Bayankhongor	6	6	9
Булган	Bulgan	5	5	6
Орхон	Orkhon	8	7	12
Өвөрхангай	Ovorkhangai	4	6	8
Хөвсгөл	Khovsgol	6	4	6
	Төвийн бүс		Central region	
Дундаж	Average	9	9	10
Говьсүмбэр	Govisumber	11	21	16
Дархан-Уул	Darkhan-Uul	9	10	12
Дорноговь	Dornogovi	14	15	13
Дундговь	Dundgovi	7	8	9
Өмнөговь	Omnogovi	5	7	10
Сэлэнгэ	Selenge	8	8	10
Төв	Tov	9	5	6
	Зүүн бүс		Eastern region	
Дундаж	Average	7	8	11
Дорнод	Dornod	8	10	10
Сүхбаатар	Sukhbaatar	4	3	7
Хэнтий	Khentii	7	8	15
	Улаанбаатар		Ulaanbaatar	
Улаанбаатар	Ulaanbaatar	13	13	16

Тайлбар: - Тухайн оны эхний 18 ба түүнээс дээш насны хүн амаар тооцов.

Note: - The population aged 18 and above in the beginning of the particular year has used in the estimation

4.4 ГЭМТ ХЭРГИЙН УЛМААС УЧИРСАН ХОХИРОЛ, жил бүрийн 1 дүгээр сарын байдлаар
CRIME CAUSED OF DAMAGES, as January of selected years

Үзүүлэлт	Indicators	2010 I	2011 I	2012 I
Учирсан хохирол-Бүгд	Total damages	1 555.0	3 583.2	3 826.3
Үүнээс:	Of which:			
Төрийн өмчид учирсан	Damages for state properties	120.9	999.1	46.7
Хувийн өмчид учирсан	Damages for private properties	1 356.9	2 583.6	3 743.9
Нөхөн төлүүлсэн	Damages were restituted	610.2	495.2	802.6

4.5 БҮРТГЭГДСЭН ГЭМТ ХЭРЭГТ ХОЛБОГДСОН СЭЖИГТЭН, ЯЛЛАГДАГЧДЫН ТОО, бүс, аймаг, нийслэлээр, жил бүрийн 1 дүгээр сарын байдлаар
 NUMBER OF OFFENDERS (SUSPECTS AND DEFENDANTS), by regions, aimags and the Capital, by types, as January of selected years

Аймаг, нийслэл Aimags and the Capital	Хэрэгт холбогдсон нийт сэжигтэн, яллагдагчид Total number of offenders (suspects & defendants)				Үүнээс: Of which:				Ял шийтгэлийн хугацаа дуусаагүй байсан Period of punishment has not expired	
	2011 I	2012 I	Эмэгтэй Female	18 хүртэлх насны Below age of 18	Бүлэглэсэн Group of people		Согтуу байсан Drunk people			
					2011 I	2012 I	2011 I	2012 I	2011 I	2012 I
	Бүгд / Total	1 626	1 641	236	114	338	364	393	450	73
	Баруун бүс				Western region					
Дүн / Subtotal	187	137	15	7	57	37	56	31	11	4
БӨ/BO	32	31	2	4	6	1	9	12	-	1
ГО/GO	15	32	-	-	3	17	4	5	1	1
ЗА/ZA	16	38	4	1	-	6	2	8	-	1
УВ/UV	60	16	5	-	25	5	17	3	2	-
ХО/ХНО	64	20	4	2	23	8	24	3	8	1
	Хангайн бүс				Khangai region					
Дүн / Subtotal	188	242	22	19	75	77	61	87	13	13
АР/AR	32	36	1	8	11	23	10	7	2	7
БХ/БКН	29	40	3	3	7	13	9	10	5	1
БУ/BU	18	27	-	-	10	8	5	9	5	3
ОР/OR	24	39	9	4	9	10	13	21	1	2
ӨВ/OV	37	52	3	3	11	21	10	23	-	-
ХӨ/ХНС	48	48	6	1	27	2	14	17	-	-
	Төвийн бүс				Central region					
Дүн / Subtotal	257	269	36	20	65	85	100	99	9	11
ГС/GS	16	19	3	-	6	9	6	5	1	-
ДА/DA	60	66	8	8	17	20	26	20	3	5
ДО/DO	55	49	9	2	14	13	18	20	4	2
ДУ/DU	15	20	1	-	-	2	9	11	-	-
ӨМ/OM	21	20	2	-	2	2	9	9	-	-
СЭ/SE	60	64	9	9	21	25	21	32	1	4
ТӨ/ТО	30	31	4	1	5	14	11	2	-	-
	Зүүн бүс				Eastern region					
Дүн / Subtotal	80	73	5	2	20	18	34	30	10	8
ДД/DD	31	21	4	-	10	4	20	11	1	1
СҮ/SU	10	16	-	1	2	4	6	4	-	-
ХЭ/ХНЕ	39	36	1	1	8	10	8	15	9	7
	Улаанбаатар				Ulaanbaatar					
УБ/UB	889	895	148	66	117	135	139	195	30	48
Бусад* / Other*	25	25	10	-	4	12	3	8	-	1

Тайлбар: * - Төмөр замын цагдаагийн хэлтэс, Иргэний агаарын тээврийн цагдаагийн хэлтэст бүртгэгдсэн болон Монгол Улсын иргэдийн хилийн чанадад үйлдсэн хэргийг хамааруулав.

Note: * - Offences recorded by Police divisions of Mongolian Railway and Airlines, and offences committed in abroad by Mongolian citizens.

Гэмт хэргийн улмаас гэмтсэн, нас барсан хүний тоо,
жил бүрийн 1 дүгээр сарын байдлаар
Number of injured and died people caused by offences,
as January of selected years

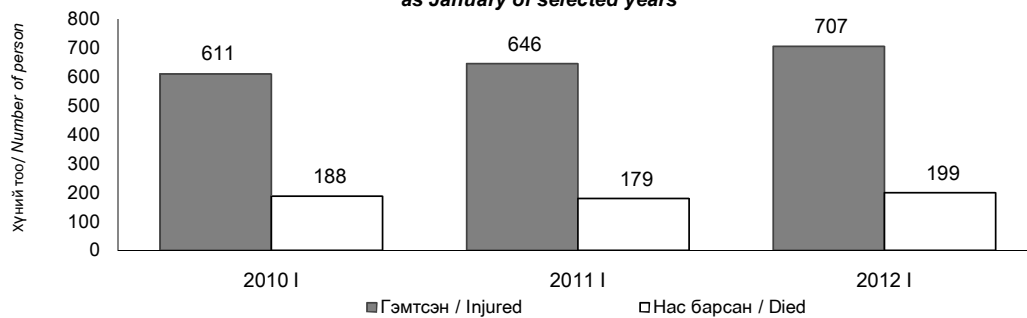

V. ДОТООДЫН НИЙТ БҮТЭЭГДЭХҮҮН
GROSS DOMESTIC PRODUCT

5.1 ДОТООДЫН НИЙТ БҮТЭЭГДЭХҮҮН, улирлаар, салбараар, оны үнээр
GROSS DOMESTIC PRODUCT, by quarter, by sector, at current prices

сая төг. *mln.tog*

Хугацаа		ДНБ	Хөдөө аж ахуй	Аж үйлдвэр, барилга	Үйлчилгээ	Бүтээгдэ- хүүний цэвэр татвар	ДНБ, улирлын нөлөөллийг арилгаж тооцсон **
<i>Periods</i>		<i>GDP</i>	<i>Agriculture</i>	<i>Industry, construction</i>	<i>Services</i>	<i>Net taxes on products</i>	<i>GDP, seasonally adjusted **</i>
2006	I	671 623.2	55 320.5	253 647.6	283 997.9	78 657.2	907 489.8
	II	1 150 052.6	317 154.9	401 710.9	334 753.0	96 433.8	1 007 373.3
	III	1 025 420.0	172 789.2	414 350.7	316 829.4	121 450.7	996 536.0
	IV	1 180 462.8	165 345.0	488 658.2	417 747.5	108 712.1	1 081 911.9
	I-IV	4 027 558.6	710 609.6	1 558 367.4	1 353 327.8	405 253.9	3 993 310.9
2007	I	803 696.4	60 016.5	320 822.2	336 429.4	86 428.2	1 082 483.5
	II	1 353 700.0	347 740.4	516 712.4	382 955.6	106 291.6	1 195 539.0
	III	1 275 352.1	255 450.7	471 195.6	415 424.7	133 281.1	1 235 765.0
	IV	1 523 898.7	250 202.0	561 649.4	546 182.2	165 865.0	1 398 135.1
	I-IV	4 956 647.2	913 409.6	1 870 379.7	1 680 991.9	491 866.0	4 911 922.7
2008	I	1 173 886.3	60 348.5	420 839.3	558 412.5	134 286.0	1 569 835.9
	II	1 763 565.7	424 677.2	554 074.2	613 718.8	171 095.5	1 573 817.8
	III	1 794 679.7	400 251.4	560 199.9	665 394.5	168 833.8	1 723 596.7
	IV	1 823 437.7	374 383.7	487 347.7	763 104.7	198 601.6	1 672 793.9
	I-IV	6 555 569.4	1 259 660.8	2 022 461.1	2 600 630.5	672 817.0	6 540 044.3
2009	I	1 101 956.6	67 439.8	314 771.0	612 779.3	106 966.5	1 474 070.1
	II	1 708 257.8	403 224.0	460 345.3	682 745.9	161 942.6	1 536 573.8
	III	1 747 017.6	383 669.8	481 650.0	724 410.1	157 287.6	1 670 060.3
	IV	2 033 405.2	323 046.8	724 152.4	820 634.9	165 571.1	1 858 841.3
	I-IV	6 590 637.1	1 177 380.5	1 980 918.7	2 840 570.2	591 767.8	6 539 545.5
2010	I	1 460 081.9	50 851.7	516 022.4	721 276.1	171 931.7	1 954 186.5
	II	2 228 925.4	494 869.8	635 144.2	855 123.1	243 788.3	1 987 031.9
	III	2 254 834.2	361 213.4	747 039.9	865 427.0	281 154.0	2 169 267.2
	IV	2 470 663.0	295 220.6	882 283.1	986 418.2	306 741.1	2 169 268.2
	I-IV	8 414 504.5	1 202 155.6	2 780 489.5	3 428 244.3	1 003 615.1	8 279 753.9
2011*	I	1 748 935.8	59 054.6	623 689.0	847 235.0	218 957.2	2 394 799.2
	II	3 026 232.4	578 356.8	829 691.6	1 131 208.6	486 975.3	2 686 008.2
	III	3 051 422.1	418 672.0	1 001 503.6	1 171 083.6	460 162.9	2 823 761.5
	IV	3 003 099.3	349 421.3	876 725.6	1 281 077.9	495 874.5	2 890 969.9
	I-IV	10 829 689.6	1 405 504.7	3 331 609.8	4 430 605.3	1 661 969.9	10 795 538.9
<u>2011 I*</u> 2010 I	%	119.8	116.1	120.9	117.5	127.4	
<u>2011 I-II*</u> 2010 I-II	%	129.4	116.8	126.3	125.5	169.8	
<u>2011 I-III*</u> 2010 I-III	%	131.7	116.4	129.3	129.0	167.3	
<u>2011 I-IV*</u> 2010 I-IV	%	128.7	116.9	119.8	129.2	165.6	

Тайлбар: * урьдчилсан гүйцэтгэл

* preliminary estimation

Note: ** туршилт тооцоо

** experimental estimation

5.2 ДОТООДЫН НИЙТ БҮТЭЭГДЭХҮҮН, улирлаар, салбараар, 2005 оны зэрэгцүүлэх үнээр
GROSS DOMESTIC PRODUCT, by quarter, by divisions, at 2005 constant prices

сая төг. mln.tog

Хугацаа		ДНБ	Хөдөө аж ахуй	Аж үйлдвэр, барилга	Үйлчилгээ	Бүтээгдэ- хүүний цэвэр татвар	ДНБ, улирлын нөлөөллийг арилгаж тооцсон **
Periods		GDP	Agriculture	Industry, construction	Services	Net taxes on products	GDP, seasonally adjusted **
2006	I	592 131.7	34 382.0	191 812.2	292 137.3	73 800.3	790 485.3
	II	855 236.8	248 151.9	222 992.8	289 025.7	95 066.4	804 047.9
	III	843 437.5	192 865.5	266 685.2	266 904.8	116 982.0	824 529.1
	IV	1 010 829.7	166 063.0	369 055.9	378 199.5	97 511.2	849 715.7
	I-IV	3 301 635.6	641 462.4	1 050 546.0	1 226 267.3	383 359.9	3 268 778.0
2007	I	631 308.2	39 348.8	220 694.8	292 955.1	78 309.5	871 115.0
	II	977 468.2	283 810.6	272 057.0	330 575.0	91 025.6	897 868.6
	III	941 157.9	219 332.5	263 829.9	344 320.8	113 674.8	921 412.4
	IV	1 090 053.5	191 606.0	367 721.0	404 207.0	126 519.5	944 207.8
	I-IV	3 639 987.7	734 097.9	1 124 302.6	1 372 057.9	409 529.3	3 634 603.8
2008	I	722 911.8	41 129.6	223 469.1	355 404.9	102 908.1	965 778.7
	II	1 059 471.6	297 326.5	270 348.9	376 835.4	114 960.7	982 543.5
	III	1 036 050.2	231 277.5	289 185.7	405 036.8	110 550.2	1 000 323.1
	IV	1 145 526.4	198 665.8	332 423.7	462 701.9	151 735.1	1 016 232.9
	I-IV	3 963 960.0	768 399.4	1 115 427.4	1 599 979.0	480 154.2	3 964 878.2
2009	I	706 458.5	42 576.6	218 645.8	373 741.6	71 494.5	945 776.9
	II	1 052 958.1	308 383.8	263 867.7	376 985.4	103 721.2	965 524.6
	III	1 005 662.4	241 428.5	275 551.7	377 912.6	110 769.6	982 840.6
	IV	1 148 594.2	203 929.3	352 764.5	483 931.4	107 969.0	1 000 978.9
	I-IV	3 913 673.2	796 318.2	1 110 829.7	1 612 571.0	393 954.3	3 895 121.0
2010	I	764 473.8	35 934.6	240 834.6	391 359.2	96 345.4	1 033 471.0
	II	1 118 953.4	257 350.1	275 700.2	448 082.2	137 820.9	1 018 637.9
	III	1 126 176.1	204 747.6	305 749.1	451 184.5	164 494.9	1 073 720.8
	IV	1 153 181.6	166 117.7	336 243.2	479 552.5	171 268.2	1 073 721.8
	I-IV	4 162 784.9	664 150.1	1 158 527.1	1 770 178.3	569 929.4	4 199 551.4
2011*	I	839 704.3	37 389.7	263 342.2	417 163.5	121 808.9	1 125 166.8
	II	1 306 752.7	267 328.6	305 514.3	558 203.3	175 706.6	1 189 701.7
	III	1 358 994.7	203 251.8	338 434.1	574 317.6	242 991.2	1 249 134.5
	IV	1 375 910.2	158 389.1	368 050.3	522 618.6	326 852.2	1 303 925.3
	I-IV	4 881 362.0	666 359.3	1 275 340.9	2 072 302.9	867 358.9	4 867 928.3
<u>2011 I*</u>	%	109.8	104.0	109.3	106.6	126.4	
2010 I							
<u>2011 I-II*</u>	%	114.0	103.9	110.1	116.2	127.1	
2010 I-II							
<u>2011 I-III*</u>	%	116.5	102.0	110.3	120.1	135.6	
2010 I-III							
<u>2011 I-IV*</u>	%	117.3	100.3	110.1	117.1	152.2	
2010 I-IV							

Тайлбар: * урьдчилсан гүйцэтгэл
* preliminary estimation
Note: ** туршилт тооцоо
** experimental estimation

VI. ҮНЭ
PRICES

6.1. ХЭРЭГЛЭЭНИЙ ҮНИЙН УЛСЫН ИНДЕКС, бүлгээр, 2012 оны 1 дүгээр сард, өмнөх сартай харьцуулснаар
NATIONAL CONSUMER PRICE INDEX by group, for January 2012, compared with previous month

Аймаг, нийслэл	хувь percentage												
	Ерөнхий индекс	Хүнсний бараа, ундаа, ус	Согтууруулах ундаа, тамхи	Хувцас, бөс бараа, гутаг	Орон сууц, ус, цахилгаан, түлш	Гэр ахуйн тавилга, гэр ахуйн бараа	Эм, тариа, эмнэлгийн үйлчилгээ	Тээвэр	Холбооны хэрэгсэл, шуудангийн үйлчилгээ	Амралт, чөлөөт цаг, соёлын бараа, үйлчилгээ	Боловс- ролын үйлчилгээ	Зочид буудал, зоогийн газар, дотуур байр	Бусад бараа, үйлчилгээ
Aimag and the Capital	Overall index	Food and non-alcoholic beverages	Alcoholic beverages, tobacco	Clothing, footwear and cloth	Housing, water, electricity and fuels	Furnishings, household equipment	Health	Transport	Recreation and culture	Education	Restaurants and hotels	Miscellaneous goods & services	
Улсын дүн National	102.8	104.9	102.0	102.3	99.8	101.6	101.5	105.3	99.8	101.2	100.0	102.4	101.2
			Баруун бүс						Western region				
БӨ/ВО	102.7	102.9	100.1	102.6	100.1	103.0	100.0	107.8	100.0	100.3	100.0	100.2	102.7
ГО/ГО	102.4	103.7	100.2	102.6	102.0	100.3	102.0	102.4	100.0	100.8	100.0	101.8	102.0
ЗА/ЗА	101.4	100.5	100.5	101.8	100.3	100.8	101.7	105.4	100.0	100.8	100.0	103.5	103.7
УВ/УВ	102.7	104.4	100.8	103.3	99.0	101.9	101.5	104.5	100.0	100.0	100.0	104.9	100.6
ХО/КНО	103.6	106.8	100.0	101.6	100.2	100.3	101.7	105.9	100.0	100.0	100.0	100.0	101.5
			Хангайн бүс						Khangai region				
АР/АР	102.4	102.4	102.3	101.9	100.2	103.2	100.0	108.9	99.7	102.7	100.0	100.6	102.5
БХ/ВКН	103.3	104.6	100.9	103.3	103.5	103.4	103.6	104.2	100.0	100.0	100.0	102.1	101.7
БУ/БУ	102.5	103.0	100.0	102.4	100.6	102.7	102.4	106.1	100.0	100.0	100.0	100.8	100.1
ОР/ОР	102.9	103.6	101.8	102.0	101.9	101.0	100.0	108.8	100.0	101.0	100.0	103.2	100.5
ӨВ/ӨВ	102.1	102.3	100.4	101.4	100.0	101.0	100.2	106.3	100.0	101.1	100.0	100.7	100.2
ХӨ/КНС	102.2	100.9	102.3	103.3	100.0	101.2	102.9	106.4	100.0	101.0	100.0	100.0	103.8
			Төвийн бүс						Central region				
ГС/ГС	103.5	107.2	100.0	100.1	100.1	101.0	100.0	109.4	100.0	100.4	100.0	105.7	100.0
ДА/ДА	102.4	104.9	100.1	100.6	98.5	102.4	102.0	108.7	99.1	100.0	100.0	105.8	100.7
ДО/ДО	101.4	103.2	100.0	100.0	100.0	100.9	100.0	101.3	100.0	100.0	100.0	100.0	100.1
ДУ/ДУ	103.5	103.5	103.4	101.4	106.3	104.0	101.5	109.9	100.0	101.1	100.0	100.3	103.2
ӨМ/ӨМ	103.0	103.9	100.0	101.2	102.6	102.4	101.2	109.0	98.2	103.1	100.0	102.9	100.7
СЗ/СЕ	103.2	100.5	100.2	103.0	110.0	103.6	104.2	106.5	99.3	100.0	100.0	100.0	101.6
ТӨ/ТО	102.6	106.9	101.4	101.0	100.1	101.5	101.5	103.9	100.0	101.4	100.0	107.8	100.6
			Зүүн бүс						Eastern region				
ДД/ДД	103.2	105.9	103.0	102.4	100.8	102.7	100.7	104.1	98.7	100.0	100.0	101.6	100.5
СҮ/СУ	102.5	101.5	104.8	100.4	100.2	102.8	101.4	110.4	100.0	100.1	100.0	106.9	101.2
ХЭ/КНЕ	102.2	103.0	101.7	101.4	101.4	103.5	101.3	104.7	100.0	100.8	100.0	100.0	101.1
			Улаанбаатар						Ulaanbaatar				
УБ/УВ	102.9	106.0	102.6	103.0	98.6	101.0	101.3	104.6	100.0	101.5	100.0	102.3	101.3

6.2. ХЭРЭГЛЭЭНИЙ ҮНИЙН УЛСЫН ИНДЕКС, бүлгээр, 2012 оны 1 дүгээр сард, өмнөх оны мөн үетэй харьцуулснаар
 NATIONAL CONSUMER PRICE INDEX for January 2012, by group, compared the same period of previous year

Аймаг, нийслэл	хувь percentage												
	Ерөнхий индекс	Хүнсний бараа, ундаа, ус	Согтууруулах ундаа, тамхи	Хувцас, бөс бараа, гутал	Орон сууц, ус, цахилгаан, түлш	Гэр ахуйн тавилга, гэр ахуйн бараа	Эм, тариа, эмнэлгийн үйлчилгээ	Тээвэр	Холбооны хэрэгсэл, шуудангийн үйлчилгээ	Амралт, чөлөөт цаг, соёлын бараа, үйлчилгээ	Боловс- ролын үйлчилгээ	Зочид буудал, зоогийн газар, дотуур байр	Бусад бараа, үйлчилгээ
Aimags and the Capital	Overall index	Food and non-alcoholic beverages	Alcoholic beverages, tobacco	Clothing, footwear and cloth	Housing, water, electricity and fuels	Furnishings, household equipment	Health	Transport	Communi- cation	Recreation and culture	Education	Restaurants and hotels	Miscellaneous goods & services
Улсын дүн	110.2	108.6	103.4	114.5	112.9	107.3	103.9	118.4	99.7	102.3	109.9	108.3	105.9
National													
Баруун бүс													
БӨ/ВО	111.2	101.8	104.3	117.6	120.0	108.0	100.1	128.4	100.0	101.2	121.0	109.9	108.0
ГО/ГО	109.9	112.3	102.6	110.2	97.1	106.7	107.1	126.1	99.2	101.0	118.8	125.1	120.5
ЗА/ЗА	111.0	109.9	107.7	109.5	113.0	115.7	102.6	126.1	100.0	104.8	118.4	103.5	105.9
УВ/УВ	111.3	111.2	101.9	115.9	107.5	112.9	109.2	114.7	100.0	103.4	107.1	120.1	113.2
ХО/КНО	107.2	113.3	100.0	101.6	100.2	100.4	101.7	116.7	100.0	101.9	107.3	100.0	101.5
Хангайн бүс													
АР/АР	109.8	107.8	102.5	106.3	114.8	112.4	101.0	122.5	99.7	102.7	125.2	112.0	108.8
БХ/БКН	110.0	109.9	101.2	108.6	110.8	107.8	103.8	120.1	97.6	100.1	120.0	102.6	102.2
БУ/ВУ	111.7	108.0	108.0	111.5	118.9	105.7	103.9	130.4	100.0	100.3	112.1	113.1	101.5
ОР/ОР	107.6	107.8	103.8	104.3	105.1	101.7	101.2	122.5	98.8	101.1	118.5	123.3	102.2
ӨВ/ӨВ	109.5	105.2	107.7	108.1	119.2	107.9	100.2	119.9	100.0	105.4	112.1	119.7	101.8
ХӨ/КНС	112.0	105.8	103.6	120.2	106.0	109.3	110.2	121.6	100.0	102.5	128.6	113.3	107.5
Төвийн бүс													
ГС/ГС	106.7	106.8	100.9	104.1	109.5	101.9	100.0	118.7	100.0	100.4	112.1	107.1	100.8
ДА/ДА	108.1	110.8	101.5	106.0	106.9	111.9	102.3	121.5	99.1	100.0	108.4	112.9	104.0
ДО/ДО	107.2	111.1	103.4	108.0	102.2	106.7	100.4	104.6	100.8	102.2	110.0	111.5	104.4
ДУ/ДУ	113.6	111.9	105.6	110.8	127.1	114.6	102.5	126.4	100.0	105.6	127.7	114.1	105.2
ӨМ/ӨМ	110.8	112.9	103.5	109.6	105.3	111.7	102.9	121.9	94.8	109.0	112.1	116.4	107.9
СЭ/СЭ	109.0	105.3	102.4	107.5	123.8	104.8	104.2	114.0	99.3	106.0	114.3	104.6	105.0
ТӨ/ТО	110.4	107.1	102.9	111.8	117.9	104.8	109.8	120.4	100.0	110.3	112.1	107.8	102.6
Зүүн бүс													
ДД/ДД	109.1	111.2	103.3	107.4	108.0	110.1	108.5	114.7	98.7	100.9	104.2	121.8	101.8
СҮ/СҮ	113.5	104.4	106.5	127.6	111.2	112.2	107.5	118.7	98.2	113.2	106.3	120.2	107.1
ХЭ/КНЕ	107.5	104.2	104.0	109.5	111.1	114.1	102.4	113.2	100.0	101.4	112.1	112.6	100.4
Улаанбаатар													
УБ/УБ	110.8	108.5	103.3	121.2	114.4	106.0	103.1	117.9	100.2	100.9	107.5	105.9	107.5

6.3 УЛААНБААТАР ХОТЫН ХЭРЭГЛЭЭНИЙ ҮНИЙН ИНДЕКС, бүлэг, дэд бүлгээр, 2012 оны 1 дүгээр сард
 CONSUMER PRICE INDEX IN ULAANBAATAR, by group and subgroup, for January, 2012

Бүлэг, дэд бүлэг	Group and subgroup	хувь percentage	
		2012 I 2011 T	2012 I 2011 XII
ЕРӨНХИЙ ИНДЕКС	OVERALL INDEX	110.8	102.9
ХҮНСНИЙ БАРАА, УНДАА, УС	FOOD AND NON-ALCOHOLIC BEVERAGES	108.5	106.0
Хүнсний бараа	Foodstuffs	108.6	106.1
Талх, гурил, будаа	Bread, flour and cereals	100.8	100.5
Мах, махан бүтээгдэхүүн	Meat and meat products	117.8	112.2
Загас, далайн бүтээгдэхүүн	Fish And Seafood	104.5	102.2
Сүү, сүүн бүтээгдэхүүн, өндөг	Milk, dairy products, and eggs	106.5	104.7
Төрөл бүрийн өөх, тос	Oils and fats	102.1	101.8
Жимс, жимсгэнэ	Fruit	107.7	108.1
Төмс, хүнсний ногоо	Potato and vegetables	102.5	102.0
Саахар, жимсний чанамал, чихэр, шоколад	Sugar, jam, candy and chocolate	105.6	103.0
Хүнсний бусад бүтээгдэхүүн	Other food products	109.0	103.9
Согтууруулах бус ундаа	Non-alcoholic beverages	105.9	104.7
СОГТУУРУУЛАХ УНДАА, ТАМХИ	ALCOHOLIC BEVERAGES, TOBACCO	103.3	102.6
Согтууруулах ундаа	Alcoholic beverages	102.5	101.2
Тамхи	Tobacco	104.4	104.4
ХУВЦАС, БЭС БАРАА, ГУТАЛ	CLOTHING, FOOTWEAR AND CLOTH	121.2	103.0
Хувцас, бөс бараа	Clothing, cloth	121.1	103.4
Гутал	Footwear	121.4	101.9
ОРОН СУУЦ, УС, ЦАХИЛГААН, ТҮЛШ	HOUSING, WATER, ELECTRICITY AND FUELS	114.4	98.6
Орон сууцны бодит түрээс	Actual rentals for housing	122.5	100.0
Орон сууцны засварын үйлчилгээ	Maintenance and repair of the dwelling	109.5	100.1
Усан хангамж, бусад үйлчилгээ	Water supply and miscellaneous services	104.7	100.0
Цахилгаан, хийн болон бусад түлш	Electricity, gas and other fuels	118.7	97.0
ГЭР АХУЙН ТАВИЛГА, ГЭР АХУЙН БАРАА	FURNISHINGS, HOUSEHOLD EQUIPMENT	106.0	101.0
Тавилга, хэрэгсэл, хивс, дэвсгэр	Furniture, carpets and other floor coverings	107.7	99.5
Оёмол, нэхмэл эдлэл	Household textiles	113.2	103.6
Цахилгаан бараа	Household appliances	99.5	100.2
Шилэн эдлэл, сав суулга	Glassware, tableware and household utensils	122.9	103.6
Багаж хэрэгсэл	Tools and equipment	105.4	100.3
Цэвэрлэгээний болон бусад жижиг бараа	Household maintenance	105.2	101.4
ЭМ, ТАРИА, ЭМНЭЛГИЙН ҮЙЛЧИЛГЭЭ	HEALTH	103.1	101.3
Эм, тариа, эмнэлгийн хэрэгсэл	Medical products, appliances and equipment	104.6	101.8
Амбулаторийн үйлчилгээ	Out-patient services	102.4	101.4
Эмнэлэгт хэвтэж эмчлүүлэх үйлчилгээ	Hospital services	100.0	100.0
ТЭЭВЭР	TRANSPORT	117.9	104.6
Тээврийн хэрэгслийн худалдан авалт	Purchase of vehicles	100.6	100.0
Хувийн тээврийн хэрэгслийн засвар, үйлчилгээ	Operation of personal transport equipment	126.3	110.6
Тээврийн үйлчилгээ	Transport services	125.1	101.4
ХОЛБООНЫ ХЭРЭГСЭЛ, ШУУДАНГИЙН ҮЙЛЧИЛГЭЭ	COMMUNICATION	100.2	100.0
АМРАЛТ, ЧӨЛӨӨТ ЦАГ, СОЁЛЫН БАРАА, ҮЙЛЧИЛГЭЭ	RECREATION AND CULTURE	100.9	101.5
Дуу, дүрс, гэрэл зураг, бусад тоног төхөөрөмж	Audio, visual, photographic and information processing equipment	89.4	100.2
Чөлөөт цагт зориулсан хэрэгсэл	Major durables for recreation and culture	109.7	102.6
Чөлөөт цаг, соёлын үйлчилгээ	Recreational and cultural services	106.3	101.3
Ном, сонин бичгийн хэрэгсэл	Newspapers, books and stationery	107.2	103.5
Амралт, аялал, жуулчлал	Package Holidays	111.4	100.0
БОЛОВСРОЛЫН ҮЙЛЧИЛГЭЭ	EDUCATION	107.5	100.0
ЗОЧИД БУУДАЛ, НИЙТИЙН ХООЛ, ДОТУУР БАЙР	RESTAURANTS AND HOTELS	105.9	102.3
Нийтийн хоолны үйлчилгээ	Catering service	105.9	102.2
Зочид буудал, дотуур байрны үйлчилгээ	Hotels, accommodation service	109.1	103.6
БУСАД БАРАА, ҮЙЛЧИЛГЭЭ	MISCELLANEOUS GOODS AND SERVICES	107.5	101.3
Хувь хүнд хандсан үйлчилгээ	Personal care	107.9	101.4
Хувь хүний эд зүйл, хэрэглэл	Personal effects	105.4	100.0
Санхүүгийн үйлчилгээ	Financial services	100.0	100.0
Бусад үйлчилгээ	Other services	100.0	100.0

6.4. УЛААНБААТАР ХОТЫН ХЭРЭГЛЭЭНИЙ БАРАА, ҮЙЛЧИЛГЭЭНИЙ ҮНИЙН ИНДЕКС,
2012 оны 1 дүгээр сард
CONSUMER PRICE INDEX OF GOODS AND SERVICES IN ULAANBAATAR, for January, 2012

Бараа, үйлчилгээний нэр төрөл, хэмжих нэгж	Commodities and services, unit of measure	хувь percentage	
		2012 I 2011 I	2012 I 2011 XII
Гурил, дээдийн дээд зэрэг, савласан	Flour, premium grade, prepacked, kg	103.4	102.4
Гурил, дээд зэрэг, савласан	Flour, highest grade, prepacked, kg	96.8	101.1
Гурил, 1-р зэрэг, задгай	Flour, grade 1, loose, kg	94.6	100.0
Гурил, 2-р зэрэг, савласан	Flour, grade 2, prepacked, kg	99.2	101.7
Гоймон, гадаад, 500 гр	Dried noodles, imported, 500 gr	100.8	100.0
Гоймон, дотоод, 300 гр	Dried noodles, domestic, 300 gr	104.2	104.2
Бэлэн гоймон, ууттай, 120 гр	Instant noodles, 120 gr	119.3	105.3
Талх, "Атар", ш	Bread "Atar", piece	102.5	100.0
Талх, Зууван чех, ш	Bread "Oval Chekh", piece	106.3	100.0
Гурилан боов, Зүсмэл, 900 гр	Bakery, "Zusmel", 900 gr	101.0	100.5
Гурилан боов, Стиммо, 450гр	Bakery, "Stimo", 900 gr	101.9	100.0
Жигнэмэг, 100 гр	Biscuits, 100 gr	100.0	100.0
Жигнэмэг, "Контик", ш	Cookies, "Kontik", piece	108.9	108.9
Цагаан будаа, кг	Rice, kg	96.0	100.9
Шар будаа, кг	Millet, kg	99.1	99.7
Хүүхдийн будаа, 1 кг, савласан	Semolina, kg, prepacked	103.6	100.0
Бялуу, диаметр нь 23 см	Cake, whole, 23 sm	106.5	98.1
Хонины мах, ястай, кг	Mutton, kg	118.5	113.2
Үхрийн мах, ястай, кг	Beef, kg	113.1	112.0
Үхрийн мах, кг, гуяны цул	Beef, without bones, kg	113.0	111.7
Адууны мах, ястай, кг	Horse meat, kg	126.0	117.2
Ямааны мах, ястай, кг	Goat meat, kg	130.6	121.1
Гахайн мах, утсан, кг	Bacon, pork, kg	104.8	102.7
Тахианы мах, гуя, кг	Chicken leg, kg	88.0	102.2
Хонины цувдай, цусгүй	Animal interior	130.8	100.0
Хиам, хагас утлагатай, кг	Sausages, kg	120.7	106.0
Хаан бууз, савласан, 900 гр	Frozen dumpling, packed, 900 gr	116.0	113.5
Элэгний нухаш, боодол	Liver paste, packed	123.0	110.8
Лаазалсан загас, "Шпроты", 175 гр	Canned "Sprats", 175 gr	106.3	102.7
Лаазалсан загас, "Сардины", 175 гр	Canned "Sardines", 175 gr	103.8	101.8
Лаазалсан загас, "Туна", 250 гр	Canned "Tuna", 250 gr	102.7	101.8
Сүү, задгай, литр	Milk, fresh, not pasteurised, litre	106.2	104.9
Сүү, савласан, "Элекстер", 500 гр	Milk, pasteurised, 0.5 l	110.1	107.8
Сүү, савласан, л	Milk, pasteurised, l	106.6	103.3
Тараг, савласан, 900 гр	Yoghurt, plain, 900 gr	101.3	103.3
Хорхой ааруул, кг	Dried curds, kg	96.9	108.8
Айраг, савласан, л	Koumiss, bottled, l	107.6	105.0
Бяслаг, "Hochland"	Processed cheese, "Hochland"	107.3	104.8
Зөөхий, задгай, кг	Cream, kg	116.2	111.9
Өтгөрүүлсэн сүү, 400 гр	Condensed milk, 400 gr	96.7	102.1
Өндөг, ш	Egg, piece	104.0	102.0
Аарц, задгай, кг	Curds, fresh, loose, kg	126.0	106.8
Йогурт, жимстэй 500 гр	Yoghurt, fruit, 500 gr	103.8	103.8
Кофены сүү, 500 гр	Coffee whitener, 500 gr	108.6	108.6
Ургамлын тос, л	Vegetable oil, l	102.2	100.4
Өөхөн тос, кг	Fat, kg	70.8	100.0
Шар тос, кг	Ghee, kg	101.6	102.4
Маргарин, задгай, кг	Margarine, kg	104.4	106.2
Цөцгийн тос, 250 гр	Butter, 250 gr	103.3	100.0
Алим, кг	Apple, kg	100.0	108.4
Мандарин, кг	Mandarin, kg	115.6	100.0
Банан, шар, кг	Banana, kg	101.1	107.1
Усан үзэм, кг	Grape, kg	148.9	130.3
Үзэм, кг	Raisin, kg	121.2	100.0
Давсалсан самар, 185 гр	Roasted nuts, 185 gr	107.7	103.9
Тэмс, кг	Potato, kg	102.1	100.0
Лууван, кг	Carrot, kg	98.4	102.7
Манжин, кг	Turnip, kg	64.6	99.0
Байцаа, кг	Cabbage, round, kg	89.2	101.6
Сонгино, кг	Onion, kg	100.5	99.0

(Хүснэгт 6.4-ийн үргэлжлэл- Table 6.4 continuation)

Бараа, үйлчилгээний нэр төрөл, хэмжих нэгж	Commodities and services, unit of measure	2012 I	2012 II
		2011 I	2011 II
Сармис, булцуу, ш	Garlic, bulb, piece	107.4	109.0
Улаан лооль, кг	Tomato, kg	124.7	106.9
Өргөст хэмх, кг	Cucumber, kg	139.4	103.1
Амтат чинжүү, кг	Paprika, kg	100.0	116.7
Далайн байцаа, 10 ширхэгтэй	Seaweed, 10 pieces	106.0	106.0
Пүнтүүз, 500 гр	Starched noodles, 500 gr	115.5	106.9
Шилтэй дарсан өргөст хэмх, 720 гр	Cucumber, marinated, 720 gr	103.6	101.8
Шилтэй ногооны салат, 520 гр	Vegetable salad, marinated, 520 gr	103.7	100.0
Элсэн чихэр, кг	Sugar, kg	99.1	100.6
Ёотон, 500гр	Cube sugar, 500 gr	101.6	107.8
Хатуу чихэр, кг	Candy, kg	102.9	106.5
Зөөлөн чихэр, кг	Chocolate candy, kg	108.8	108.7
Шоколад, 100 гр	Chocolate bar, 100 gr	114.4	105.5
Шоколад, "Snickers" 70 гр	Chocolate, "Snickers", 70 gr	120.0	109.1
Шоколадны крем, 250 гр,	Chocolate butter, 250 gr	116.1	102.5
Жимсний чанамал, 380 гр	Jam, 380 gr	105.6	100.6
Компот, 936 гр	Cherry in syrup, 936 gr	144.1	100.0
Зегийн бал, 450 гр	Honey, pure, 450 gr	110.2	109.8
Давс, цагаан, кг	Salt, white, kg	107.1	100.0
Майонез, кг	Mayonnaise, kg	106.1	101.4
Цуу, 170 мл	Vinegar, 170 gr	108.2	103.1
Кетчуп, 325 гр	Ketchup, 325 gr	120.9	100.7
Хар перец, 20 гр	Black pepper, powder, 20 gr	107.4	107.4
Гурил исгэгч, 12 гр	Dry yeast, 12 gr	100.0	100.0
Зайрмаг, торхтой, ш	Ice cream, piece	108.5	107.4
Бохь, 12 гр	Chewing gum, 12 gr	127.1	100.0
Ногоон цай, 2 кг	Green tea, 2 kg	98.0	100.0
Байхуу цай, 50 гр	Black tea, 50 g	101.7	100.0
Кофе, 100 гр	Coffee, 100 g	115.1	100.0
Цэвэр ус, 1.5л	Bottled water, 1.5 l	114.6	106.4
Ундаа, 1.25 л	Coca-cola, 1.25 l	108.2	108.7
Жимсний шүүс, 1 л	Fruit juice, 1 l	108.2	108.7
Рашаан, 0.33 л	Mineral water, 0.33 l	102.7	101.2
Цагаан архи, 0.5л	Vodka "Arkhi", 0.5 l	101.1	100.0
Архи, 1.0 л, импортын	Vodka, imported, 1.0 l	107.8	107.8
Дарс, 0.75 л, импортын	Wine, imported, 0.75 l	102.5	100.4
Оргилуун дарс, 0.75 л	Champagne, 0.75 l	100.9	98.7
Пиво, 0.5 л, дотоод	Beer, domestic, 0.5 l	100.0	101.9
Пиво, 0.35 л, импортын	Beer, imported, 0.35 l	110.7	100.0
Янжуур тамхи, хайрцаг, импортын	Cigarettes, imported, packet	103.7	103.7
Янжуур тамхи, хайрцаг, дотоод	Cigarettes, domestic, packet	105.7	105.7
Ноосон даавуу, м	Woollen cloth, m	139.7	100.0
Эрэн даавуу, м,	Cotton cloth, m	131.0	112.8
Торго, 1 м	Silk cloth, m	112.7	106.4
Савхин хүрэм, ш	Leahter jacket, piece	100.0	100.0
Эрэгтэй хүний дотортой хүрэм, ш	Men's warm jacket, piece	141.7	100.0
Костюм, хос	Suit, men's, set	111.9	100.0
Ноосон цамц, ш	Woolen sweater, piece	129.6	100.0
Сорочка, ш	Men's shirt, piece	108.8	100.0
Биеийн тамирын хослол, хос	Sportswear, set	110.3	100.0
Жинс, ш	Jeans, piece	108.6	103.6
Даавуун футболка, ш	T-shirt, piece	108.1	100.0
Агтавч, ш	Underwear, men's, piece	128.3	100.0
Оймс, ш	Socks, piece	128.3	100.0

(Хүснэмт 6.4-ийн үргэлжлэл- Table 6.4 continuation)

Бараа, үйлчилгээний нэр төрөл, хэмжих нэгж	Commodities and services, unit of measure	2012 I	2012 II
		2011 I	2011 XII
Савхин хүрэм, эмэгтэй, ш	Leather jacket, piece	100.9	101.8
Нэхий дээл, ш	Women's sheepskin coat, piece	129.2	113.8
Эмэгтэй хослол, хос	Suit, women's, set	103.8	103.8
Ноосон цамц, ш	Woollen sweater, piece	132.7	101.4
Эмэгтэй ноолууран цамц, ш	Women's cashmere pullover, piece	112.2	107.5
Эмэгтэй хүний цагаан цамц, ш	Blouse, piece	128.2	100.0
Юбка, ш	Skirt, piece	128.6	112.3
Эмэгтэй өмд, ш	Slacks, piece	113.2	100.0
Ноосон өмд, ш	Trousers, men's, piece	124.4	100.0
Хөхний даруулга, ш	Bra, basic, piece	128.1	102.5
Аггавч, ш	Underwear, piece	166.7	123.3
Трико, ш	Tights, piece	136.2	121.3
Оймс, ш	Socks, piece	128.4	104.6
Хүүхдийн өвлийн хүрэм, ш	Boy's winter overcoat, piece	122.9	100.0
Хавар, намрын богино хүрэм, ш	Children's warm jacket, piece	134.8	107.6
Хүүхдийн ноосон цамц, ш	Children's woollen sweater, piece	114.2	100.0
Эрэгтэй хүүхдийн сорочка, ш	Boy's shirt, piece	105.7	108.8
Охидын даашинз, ш	Girl's dress, piece	120.9	100.0
Мөлхөө өмд, ш	Infant's pants, piece	121.6	104.8
Хүүхдийн жинсэн өмд, ш	Children's jeans, piece	134.5	100.0
Хүүхдийн футболка, ш	Children's T-shirt, piece	122.2	105.8
Хүүхдийн аггавч, ш	Children's underwear, piece	151.2	100.0
Охидын трико, ш	Girl's tights, piece	141.7	116.1
Хүүхдийн оймс, хос	Children's socks, pair	128.1	108.6
Эрэгтэй хүний ноосон малгай, ш	Men's woollen hat, piece	121.3	100.0
Эрэгтэй хүний ороолт, ш	Men's maffler, piece	133.3	100.0
Эмэгтэй хүний савхин бээлий, ш	Women's leather gloves, piece	106.9	103.3
Эмэгтэй хүний ноолууран малгай, ш	Women's cashmere hat, piece	117.8	96.2
Эмэгтэй хүний ноолууран ороолт, ш	Women's cashmere maffler, piece	89.7	103.5
Хүүхдийн малгай ороолтны хослол, хос	Children's woollen maffler and hat set	143.4	100.0
Хими цэвэрлэгээ, эрэгтэй хослол	Dry cleaning, men's suit	101.5	100.0
Хувцас захиалга, засвар	Repair of clothing	104.0	104.0
Эрэгтэй өвлийн гутал, хос	Men's winter leather shoes, pair	128.8	100.0
Эрэгтэй ширэн зуны гутал, хос	Men's leather shoes, pair	122.1	100.0
Эрэгтэй хүний пүүз, хос	Men's sport shoes, pair	115.5	106.2
Гэрийн шаахай, хос	Men's house slippers, pair	162.0	118.6
Эмэгтэй өвлийн гутал, хос	Women's winter leather boots, pair	129.1	100.0
Эмэгтэй хавар, намрын гутал, хос	Women's warm leather boots, pair	120.8	100.0
Эмэгтэй ширэн туфли, хос	Women's leather shoes, pair	130.8	103.6
Эмэгтэй кед, хос	Women's sport shoes	105.9	105.9
Эрэгтэй хүүхдийн өвлийн пүүзэн гутал, хос	Boy's winter boots, pair	111.5	100.0
Охидын хавар, намрын гутал, хос	Girl's warm leather shoes	106.6	100.0
Охидын туфли, хос	Girl's shoes, pair	104.3	102.4
Эрэгтэй хүүхдийн пүүз, хос	Boy's sport shoes, pair	123.3	100.0
Эмэгтэй хүний гутал засвар	Lady's shoes repair	103.3	100.0
Орон сууц түрээслэх үнэ, 1 өрөө	Monthly rent for apartment, 1 bedroom	122.5	100.0
Ханын цаас, 1 боодол	Wall-paper, 1 roll	194.2	100.0
Цагаан тосон будаг, кг	White oil paint, litre	115.4	112.5
Плита, ш	Slab, piece	100.0	100.0
Цемент, 50кг	Cement, 50 kg	106.3	100.0
Тоосго, 1 ш	Bricks, 1 piece	100.0	100.0
Вакум цонхны үнэ, 1м2	Vacuum window, 1 m2	104.8	101.6
Паркетан шал, 1м2	Parquet flooring, 1 m2	106.3	100.0
Иж бүрдэл гэр,	National dwelling "GER", set	108.3	100.0
Орон сууцанд засвар хийх хөлс	Repair of the dwelling, 2 bedroom apartment	125.0	100.0
Цахилгааны разетка солиулах ажлын хөлс	Installation of socket, 1 piece	100.0	100.0
Цэвэр усны үнэ, тоолуургүй, сард, 1 хүний	Monthly water use fee, per capita	100.0	100.0
Цэвэр усны үнэ, тоолууртай өрх, 1м3	Water supply, apartment, for 1 m3	100.0	100.0
Цэвэр усны үнэ, гэр хорооллын, 40 л	Water supply, village, for 40 l	100.0	100.0
Орон сууцны хог хаягдал, сард, 1 өрхийнх	Carbage collection fee, apartment, per capita	100.0	100.0
Гэр хорооллын хог хаягдал, сард, 1 өрхийнх	Carbage collection fee, village, per capita	100.0	100.0
Бохир усны үнэ, сард, 1 хүний	Sewerage collection fee, per capita	100.0	100.0
Засвар үйлчилгээний хөлс	Monthly fee for service relating to the dwelling	104.3	100.0
Халаалт, 1м2	Monthly heating fees, apartment, 1 sq.m	112.2	100.0
Гэрийн гал тогооны холигч солих үйлчилгээ	Replacing water mixer in the kitchen	100.0	100.0
Цахилгаан, орон сууц, 1 кВт.цаг	Electricity, for house, 1 KWH	105.3	100.0
Цахилгаан, гэр хороолол, 1 кВт.цаг	Electricity, for village, 1 KWH	105.6	100.0
Түлшний мод, 1 үүт	Wood for fuel, 1 slack	131.8	96.7
Нүүрс, 1 үүт	Coal, 1 slack	127.3	94.6

(Хүснэгт 6.4-ийн үргэлжлэл- Table 6.4 continuation)

Бараа, үйлчилгээний нэр төрөл, хэмжих нэгж	Commodities and services, unit of measure	2012 I	2012 I
		2011 I	2011 XII
Халуун ус, сард, өрхийн, 1 хүний	Hot water supply fee, per capita	112.0	100.0
Халуун ус, 1м3 усны үнэ, тоолууртай өрхийн	Hot water supply fee, 1 m3	100.0	100.0
Унтлагын ор, ш	Bed, piece	132.9	100.0
Хувцасны шүүгээ, ш	Wardrobe, piece	100.0	100.0
Гал тогооны ширээ, 4 сандалтай	Kitchen table with 4 chairs	100.0	92.3
Буйдан, ш	Sofa, piece	103.0	103.0
Төмөр зуух, ш	Metal stove, piece	122.4	100.0
Хивс, ш	Carpet, piece	108.3	101.2
Шалны хулдаас, 1 м	Lynoleum, 1 m	100.0	100.0
Орны бүтээлэг, ш	Blanket, piece	111.6	100.0
Хөвөнтэй хөнжил, ш	Cotton quilt, piece	129.1	111.9
Ор, хөнжлийн даавуу, хос	Bed sheet, pair	100.0	100.0
Хөшиг нимгэн, хос	Curtains, pair	110.0	100.0
Гар нүүрийн алчуур, ш	Face towel, piece	147.9	110.6
Угаалгын өрөөний том алчуур, ш	Bath towel, piece	100.0	100.0
Хөргөгч, ш	Refrigerator, piece	101.4	100.0
Угаалгын машин, хагас автомат, ш	Washer, semi-automatic, piece	103.6	101.5
Богино долгионы зуух, ш	Microwave, oven, piece	81.8	100.0
Будаа агшаагч, ш	Rice cooker, piece	97.0	100.0
Тоос сорогч, ш	Canister vacuum cleaner, piece	100.3	98.0
Цахилгаан плитка, ш	Electric stove, piece	101.6	100.0
Цахилгаан индүү, ш	Electric iron, piece	94.6	100.0
Ус буцалгагч, ш	Electric kettle, piece	98.5	100.0
Угаалгын хагас автомат машин засварын хөлс	Repair, semi-automatic washer	103.3	103.3
Халбага, ш	Tea spoon, piece	100.0	100.0
Гал тогооны хутга, ш	Kitchen knife, piece	100.0	100.0
Хуванцар хувин, 10 л	Plastic pail, 10 litre	134.5	100.0
Хоолны төмөр сав, ш	Medium sized pot, piece	131.4	106.5
Цайны халуун сав, ш	Thermos, 2 litres volume	110.5	100.0
Шаазан аяга, ш	Porcelain cup, piece	137.2	111.5
Шаазан таваг, ш	Porcelain plate, piece	140.8	100.0
Алх, ш	Hammer, piece	100.0	100.0
Чийдэнгийн шил, ш	Light bulb, piece	102.0	102.0
Хэмнэлттэй чийдэнгийн шил, ш	Compact fluorescent light bulb, piece	100.0	100.0
Отвертка, ш	Screwdriver, piece	100.0	100.0
Зай, 1.5V, ш	Alkaline battery, 1.5 V	125.0	100.0
Скоч, боодол	Scotch tape, pack	107.1	100.0
Эдийн саван, ш	Laundry soap, piece	110.3	103.6
Угаалгын нунтаг, 90гр	Washing detergent powder, 90 gr	105.6	100.0
Угаалгын нунтаг, 450гр	Washing detergent powder, 450 gr	101.4	100.0
Аяга, таваг угаагч шингэн, 500 мл	Dishwashing detergent, 500 ml	100.0	100.0
Цэвэрлэгээний бодис, нунтаг, 500 гр	Cleaning powder, 500 gr	102.0	100.0
Шүдэнз, хайрцаг	Match, box	111.1	111.1
Гутлын тос, 40 гр	Shoe polish, 40 gr	112.5	103.8
Аспирин, 500 мг, 10ш	Aspirin, 500 mg, 10 tablets	100.0	100.0
Анальгин, 500 мг, 10ш	Analgin, 500 mg, 10 tablets	114.6	105.8
Ампициллин, 500 мг, 10ш	Ampicillin, 500 mg, 10 tablets	105.0	100.0
Витамин "С", үрлэн, 50ш, дотоод	Vitamin "C", drage, 50 pieces, domestic	102.8	100.0
Хлорфенамин	Chlorophynamin	101.1	101.1
Ампициллин, тариагаар, 1 сая	Ampicillin, injection, 1 million	100.0	100.0
Нифедипин, 20 мг, 10ш	Nifedipine, 20 mg, 10 pieces	103.7	103.7
Параденк, хүүхдийн лаа	Paradenk, children's suppository	105.7	105.7
Хурууны лент, 1ш	Adhesive plaster, piece	133.3	100.0
Амбулаторийн үзлэгийн хөлс	Out-patient service	100.0	100.0
Шүдний эмчид үзүүлэх, хуванцар ломбо тавиулах	Visit dentist, to filling tooth	116.4	109.5
Лабораторийн шинжилгээ хийх хөлс, ЭХО	Laboratory testing, ultrasound testing	100.0	100.0
Шээсний ерөнхий шинжилгээ хийх хөлс	Urine testing	100.0	100.0
Эмнэлгийн ор хоногийн хөлс, хувийн эмнэлэг	Hospital room charge, private hospital	100.0	100.0
Суудлын жижиг тэрэг, ш	Car, piece	100.0	100.0
Унадаг дугуй, ш	Bicycle, piece	161.5	100.0
Суудлын тэрэгний дугуй, ш	Car wheel, piece	100.0	100.0
Бензин, АИ-80, л	Petrol, A-80, 1 l	127.6	113.0
Бензин, АИ-92, л	Petrol, A-92, 1 l	131.9	111.9
Дизелийн түлш, л	Diesel fuel, 1 l	138.6	110.9
Суудлын тэрэгний бензин хөдөлгүүрийн тос, 1 л	Car motor oil, 1 litre	105.2	100.0

(Хүснэгт 6.4-ийн үргэлжлэл- Table 6.4 continuation)

Бараа, үйлчилгээний нэр төрөл, хэмжих нэгж	Commodities and services, unit of measure	2012 I	2012 I
		2011 I	2011 XII
Суудлын тэрэгний дугуй нөхөх хөлс	Car tire repair job	116.7	116.7
Суудлын тэрэгний задгай зогсоолын төлбөр	Car parking fee	100.0	100.0
Галт тэрэгний тийзийн үнэ, том хүн, нэг талдаа, дотоод	Railway ticket fare, one way, domestic, adult	100.0	100.0
Галт тэрэгний тийзийн үнэ, том хвн, нэг талдаа, к/пе	Railway ticket fare, international, adult	100.0	100.0
Автобусны билет, том хүн	Intra-city adult bus fare	133.3	100.0
Микроавтобусны билет, том хүн	Intra-city mini bus fare	125.0	100.0
Хот доторх таксины хөлс, 1 км	Intra-city taxi fare, 1 km	140.0	116.7
Хот хоорондын автобусны хөлс, том хүн, нэг талдаа	Inter-city bus fare, adult, one way	103.1	100.0
Онгоцны тийзийн үнэ, дотоод, том хүн, нэг талдаа	Adult domestic airfare, one way	102.4	100.0
Онгоцны тийзийн үнэ, олон улсын, том хүн, нэг талдаа	Adult international airfare, one way	113.4	100.0
Ачаа тээвэр, хот дотор, 15км, 1 тн	Freight charge, within 15 km of the city, 1 ton	112.0	100.0
Гадаадад захидал илгээх тариф	Postage, letter international	117.1	100.0
Гар утасны үнэ, ш	Mobile phone, piece	95.3	100.0
Гар утасны цэнэглэгч, ш	Mobile phone charger, piece	100.0	100.0
Суурин утаснаас суурин утсанд ярих 1 минутын тариф	Fixed phone local call, 1 min	100.0	100.0
Гар утсаар ярих хөлс, Мобиком, сүлжээн дотроо 1 мин ярих	Mobicom call, within provider, per minute	100.0	100.0
Гар утсаар ярих хөлс, Скайтел, сүлжээн дотроо 1 мин ярих	Skytel call, within provider, per minute	100.0	100.0
Гар утсаар ярих хөлс, Юнител, сүлжээн дотроо 1 мин ярих	Unitel call, within provider, per minute	100.0	100.0
УБ-Сөүл рүү утсаар ярих тариф, картаар, 1 мин	International telephone call, UB to Seoul, per minute	100.0	100.0
Интернэт кафе дотроо интернэт ашиглах хөлс, 1 цаг	Internet services at CyberCafe for 1 hour	104.8	100.0
Гэрийн интернэтийн сарын төлбөр, 512Kb	Home internet service monthly fee, 512KB	98.2	100.0
LCD телевизор, 32"-ийн, ш	LCD TV, 32 inch	75.0	100.0
DVD тоглуулагч, PHILIPS	DVD player, PHILIPS	100.0	100.0
Дижитал фото аппарат, ш	Digital compact camera, piece	100.0	100.0
Компьютер, ширээний, ш	Desktop personal computer, set	100.0	100.0
Зөөврийн диск /флаш/, ш	USB flash driver, piece	103.2	103.2
Хөгжим тоглуулагч, MP4 player, ш	MP4 player, piece	100.0	100.0
Зөөлөн тоглоом, ш	Soft toy, piece	126.8	108.3
Шатар, иж бүрдэл	Chess, set	102.8	100.0
Барби хүүхэлдэй, ш	Barbie doll, piece	114.1	103.7
Сагсан бөмбөг, ш	Basketball round, piece	103.1	100.0
Ширээний теннисний цохиур, 3ш бөмбөгтэй	Table tennis paddle with 3 balls	100.0	100.0
Зурагтын сарын хураамж	TV monthly fee	100.0	100.0
Кабелийн телевизийн сарын хураамж	Cable TV, monthly fee	100.0	100.0
Зураг буулгах хөлс, ш	Photo print fee, piece	108.0	103.8
Жолооны курсын төлбөр	Driving course tuition	105.2	100.6
Кино театрын үзвэрийн тасалбарын үнэ	Admission to movies	125.0	106.4
Хошин шогийн тоглолтын тасалбарын үнэ	Admission to comedy	123.1	100.0
Сурах бичиг, ш	School book, piece	100.0	100.0
Сурагчийн дэвтэр, ш	Notebook, piece	113.6	107.1
Англи-Монгол толь бичиг, ш	English-Mongolian dictionary, piece	104.3	104.3
Үлгэрийн ном, ш	Story book for children, piece	104.6	104.6
Өдөр тутмын хэвлэл, улирлын захиалга	Quarterly subscription of "Daily news"	100.0	100.0
7 хоног тутмын хэвлэл, улирлын захиалга	Quarterly subscription of weekly newspaper	100.0	100.0
7 хоног тутмын сэтгүүл, нэг дугаарын үнэ	Weekly magazine, single copy	100.0	100.0
Монгол зурхайн цаг тооны бичиг, ш	Mongolian lunar calendar, piece	114.7	103.0
Харандаа, ш	Pencil, piece	118.5	103.9
Керамик бал, ш	Ceramic pen, piece	108.7	100.0
Үзгэн балны запас, савтай	Refillable gel ink	112.2	100.0
Шугам, хуванцар, ш	Plastic ruler, piece	105.5	105.5
Дотоодын аялал, жуулчлал	Domestic package holiday	111.4	100.0
Төрийн өмчийн их, дээд сургуулийн сургалтын жилийн төлбөр, 1-р дамжаа	Annual education tuition, state, 1-st grade	112.1	100.0
Хувийн их, дээд сургуулийн жилийн сургалтын жилийн төлбөр, 1-р дамжаа	Annual education tuition, private, 1-st grade	108.0	100.0
Хувийн бага сургуулийн жилийн төлбөр	Private primary education annual tuition	100.0	100.0
Зоогийн газрын хоолны үнэ	Restaurants dish	104.5	100.0
Пицца захиалгын үнэ, ш	Pizza order price, piece	123.5	100.0

(Хүснэмт 6.4-ийн үргэлжлэл- Table 6.4 continuation)

Бараа, үйлчилгээний нэр төрөл, хэмжих нэгж	Commodities and services, unit of measure	2012 I	2012 I
		2011 I	2011 XII
Задгай пивоны үнэ, 0.5 l	Beer domestic at bar, 0.5 l	100.0	100.0
Цайны газрын хоолны үнэ	Cafe's dish	106.7	103.5
Зочид буудлын 1 хоногийн хөлс	Budget hotel fee, 1 night	108.1	108.1
Дотуур байрны төлбөр, 1 улирлын	Dormitory feem quartelly	110.0	100.0
Эрэгтэй үс засуулах тариф	Men's hair cut	140.0	100.0
Эмэгтэй хүний үс засах тариф	Women's hair cut	133.6	111.4
Нүүрэнд тостой иллэг хийх тариф	Fee for facial massage	174.7	101.4
Гарын хумсанд маникюр хийлгэх хөлс	Nail manicure	100.0	100.0
Нийтийн халуун усны хөлс, том хүн	Bath house charge, adult	121.4	113.3
Эмэгтэй хүний нүүрний энгэсэг	Facial powder, pressed, piece	107.4	100.0
Сахлын татуурга, 3 ш	Razor, 3 pieces	107.2	100.0
Гар нүүрийн саван, 100 гр	Beauty soap, 100 gr	100.0	100.0
Үсний шампунь, 250 мл	Shampoo, 250 ml	102.4	102.4
Биеийн шингэн тос, 200мл	Baby oil, 200 ml	100.0	100.0
Шүдний оо, 75 гр	Toothpaste, 75 gr	100.7	100.7
Эмэгтэй хүний ариун цэврийн хэрэглэл, боодол	Sanitary pad, pack	100.8	100.0
Ариун цэврийн цаас, боодол	Toilet paper, pack	100.0	100.0
Бугуйн цаг, эмэгтэй хүний, ш	Lady's watch, piece	117.7	100.0
Алтан бөгж, ш	Golden ring, piece	117.2	100.0
Мөнгөн аяга, ш	Silver cup, piece	100.0	100.0
Эмэгтэй хүний гар цүнх, ш	Women's handbag, piece	102.2	100.0
Охидын сурагч цүнх, ш	Girl's school bag, piece	104.9	100.0
Банкны үйлчилгээний хөлс	Telegraphic transfer fee	100.0	100.0
Банк хооронд гүйлгээ хийхэд төлөх шимтгэл	Transfer fee within banks	100.0	100.0
Бичиг баримтыг олшруулах үйлчилгээний төлбөр	Photocopying service fee	100.0	100.0

6.5 ХӨДӨӨ АЖ АХУЙН ЗАРИМ БҮТЭЭГДЭХҮҮНИЙ ЗАХ ЗЭЭЛИЙН ДУНДАЖ ҮНЭ, сараар
AVERAGE MARKET PRICE OF SOME AGRICULTURAL PRODUCTS, by months

төг / tog

Аймаг, нийслэл Aimags and the Capital city	1 ширхэгийн дундаж үнэ Average price of 1 piece					
	Үхрийн шир			Cattle hide		
	2 м-ээс доош урттай Less than 2 m			2 м-ээс дээш урттай More than 2 m		
	2011 I	2011 XII	2012 I	2011 I	2011 XII	2012 I
	Баруун бүс			Western region		
БӨ / BO	11 000	21 500	22 500	-	25 000	27 000
ГО / GO	7 500	-	-	10 000	27 000	28 000
ЗА / ZA	13 000	25 000	27 800	15 000	35 000	35 000
УВ / UV	13 000	20 000	28 000	15 000	25 000	30 000
ХО / KHO	15 000	-	-	18 000	26 000	27 000
	Хангайн бүс			Khangai region		
АР / AR	15 000	29 000	31 000	25 000	38 000	38 000
БХ / BKH	13 000	25 000	25 000	-	28 000	30 000
БУ / BU	12 000	27 500	31 000	21 000	36 000	37 500
ОР / OR	12 500	26 500	31 000	18 000	37 500	40 000
ӨВ / OV	-	-	-	12 000	25 000	30 000
ХӨ / KHS	15 000	27 000	25 000	20 000	35 000	30 000
	Төвийн бүс			Central region		
ГС / GS	-	28 000	25 000	-	30 000	30 000
ДА / DA	9 500	29 000	29 000	23 000	36 000	36 000
ДО / DO	-	-	20 000	14 000	-	30 000
ДУ / DU	14 000	-	-	18 500	29 000	28 700
ӨМ / OM	-	-	20 000	-	20 000	-
СЭ / SE	13 000	25 000	28 000	24 000	35 000	38 000
ТӨ / TO	9 000	24 000	30 000	17 500	40 000	40 000
	Зүүн бүс			Eastern region		
ДД / DD	10 500	25 000	30 000	15 500	28 300	35 000
СҮ / SU	13 500	25 000	30 000	20 000	35 000	36 500
ХЭ / KHE	15 000	28 000	32 000	-	-	-
	Улаанбаатар			Ulaanbaatar		
УБ / UB	15 500	30 000	35 000	26 000	40 000	41 000

(Хүснэгт 6.5-ын үргэлжлэл Table 6.5 continuation)

Аймаг, нийслэл Aimags and the Capital city	1 ширхэгийн дундаж үнэ Average price of 1 piece		
	Адууны шир		Horse hide
	2011 I	2011 XII	2012 I
	Баруун бүс		Western region
БӨ / BO	18 000	41 000	43 500
ГО / GO	20 000	39 000	40 000
ЗА / ZA	21 500	35 000	40 000
УВ / UV	20 000	35 000	35 000
ХО / KHO	20 000	38 000	40 000
	Хангайн бүс		Khangai region
АР / AR	25 000	38 000	40 000
БХ / BKH	23 000	38 000	40 000
БУ / BU	18 500	40 500	40 500
ОР / OR	20 000	25 000	41 000
ӨВ / OV	26 000	38 000	40 000
ХӨ / KHS	25 000	30 000	42 000
	Төвийн бүс		Central region
ГС / GS	-	35 000	39 000
ДА / DA	25 000	32 000	32 000
ДО / DO	22 000	40 000	41 000
ДУ / DU	25 500	43 000	42 300
ӨМ / OM	21 000	32 000	35 000
СЭ / SE	20 000	31 500	32 000
ТӨ / TO	24 000	35 500	44 000
	Зүүн бүс		Eastern region
ДД / DD	20 000	38 000	42 000
СҮ / SU	23 000	40 000	45 000
ХЭ / KHE	25 000	43 000	45 000
	Улаанбаатар		Ulaanbaatar
УБ / UB	24 000	39 000	42 000

(Хүснэгт 6.5-ын үргэлжлэл Table 6.5 continuation)

Аймаг, нийслэл Aimags and the Capital city	1 кг-ын дундаж үнэ Average price of 1 kg					
	Ямааны ноолуур Greazy cashmere			Бор Brown		
	Цагаан White					
	2011 I	2011 XII	2012 I	2011 I	2011 XII	2012 I
	Баруун бүс			Western region		
БӨ / BO	-	48 000	50 000	40 000	48 000	50 000
ГО / GO	45 000	45 000	45 300	45 000	45 000	45 300
ЗА / ZA	45 000	45 000	45 000	-	45 000	45 000
ХО / KHO	45 000	50 000	-	-	50 000	-
	Хангайн бүс			Khangai region		
АР / AR	40 000	45 000	55 000	40 000	45 000	55 000
БХ / BKH	48 000	45 000	45 000	48 000	40 000	-
ОР / OR	43 000	49 000	51 000	40 500	49 000	50 000
ӨВ / OV	49 000	46 000	47 000	49 000	46 000	47 000
ХӨ / KHS	48 000	45 000	53 000	50 000	42 000	52 000
	Төвийн бүс			Central region		
ГС / GS	45 000	-	-	-	-	-
ДА / DA	40 000	45 000	40 000	40 000	45 000	40 000
ДО / DO	45 000	45 000	45 000	45 000	43 000	45 000
ДУ / DU	-	49 000	45 000	41 000	-	-
ӨМ / OM	48 000	40 000	46 000	48 000	-	46 000
СЭ / SE	40 000	-	-	40 000	-	-
ТӨ / TO	44 000	-	50 000	44 500	-	50 000
	Зүүн бүс			Eastern region		
СҮ / SU	42 500	-	-	-	-	-
ХЭ / KHE	35 000	-	-	-	-	-
	Улаанбаатар			Ulaanbaatar		
УБ / UB	45 000	50 000	47 000	45 000	-	-

(Хүснэгт 6.5-ын үргэлжлэл Table 6.5 continuation)

Аймаг, нийслэл Aimags and the Capital city	1 ширхэгийн дундаж үнэ Average price of 1 piece					
	Хонины /ноостой/ нэхий, ширхэг piece			Ямааны /ноолууртай/ арьс, ширхэг cashmere, piece		
			Sheep skin with wool,			Goat skin with
	2011 I	2011 XII	2012 I	2011 I	2011 XII	2012 I
	Баруун бүс			Western region		
БӨ / BO	6 000	14 300	14 800	17 000	20 300	21 800
ГО / GO	8 300	-	19 000	19 000	22 200	23 000
ЗА / ZA	5 000	18 000	19 000	18 000	19 700	21 000
УВ / UV	6 000	13 500	-	18 000	19 500	20 000
ХО / KHO	7 500	19 500	15 000	20 000	21 500	20 000
	Хангайн бүс			Khangai region		
АР / AR	9 000	19 000	19 000	20 000	19 000	21 000
БХ / BKH	8 000	19 000	20 000	18 000	21 500	27 000
БУ / BU	7 000	17 000	18 000	15 000	18 500	21 000
ОР / OR	8 000	13 000	19 000	16 500	-	-
ӨВ / OV	8 500	20 000	20 000	20 000	22 000	23 000
ХӨ / KHS	8 000	17 000	19 000	15 000	-	21 000
	Төвийн бүс			Central region		
ГС / GS	7 500	15 000	18 500	19 000	18 000	22 000
ДА / DA	9 000	17 000	19 000	-	21 000	23 000
ДО / DO	8 000	18 000	19 000	17 000	20 000	22 000
ДУ / DU	8 500	20 000	20 000	21 000	23 700	25 000
ӨМ / OM	7 000	16 000	19 000	17 000	22 000	24 000
СЭ / SE	5 000	-	18 000	-	-	20 000
ТӨ / TO	7 500	16 300	-	-	19 000	25 000
	Зүүн бүс			Eastern region		
ДД / DD	5 200	12 000	-	15 800	18 000	21 300
СҮ / SU	5 000	14 000	17 000	15 000	20 000	24 000
ХЭ / KHE	7 000	14 000	17 000	18 000	22 000	25 000
	Улаанбаатар			Ulaanbaatar		
УБ / UB	7 000	14 000	16 000	18 500	17 000	20 000

6.6 УЛААНБААТАР ХОТ ДАХЬ БАРИЛГЫН ГОЛ НЭРИЙН МАТЕРИАЛЫН ДУНДАЖ ҮНЭ, үйлдвэрлэгч улс орноор
AVERAGE PRICES OF MAJOR CONSTRUCTION MATERIALS IN ULAANBAATAR, by producing countries

Материалын нэр, үйлдвэрлэгч улс орноор	Materials, by producing country	Хэмжих нэгж	Measurement unit	2011 I	2011 XII	2012 I	төг / tog	
							2012 I / 2011 I %	2012 I / 2011 XII %
Монгол Улс		Mongolia						
Бетон зуурмаг М-200	Concrete mortar M-200	м ³	m ³	87 000	-	-	-	-
Хөнгөн бетон 700	Iron concrete 700	м ³	m ³	95 500	115 000	115 000	120.4	100.0
Улаан тоосго М-100	Brick made from clay M-100	мян.ш	thous.piece	120 000	-	180 000	150.0	-
Цемент М-500	Cement M-500	50 кг	50 kg	5 800	6 500	9 050	156.0	139.2
Вакуум цонх (15x15)	Vacuum window (15x15)	м ²	m ²	80 000	80 000	80 000	100.0	100.0
Шалны банз (ховилгүй)	Plank for floor (without groove)	м ³	m ³	140 000	142 000	150 000	107.1	105.6
Захалсан банз	Edged plank	м ³	m ³	35 000	35 000	35 000	100.0	100.0
Палк (15x15), хуурай	Stick (15x15), dry	ш	piece	20 000	23 000	24 000	120.0	104.3
Эмульс (дотор)	Emulsion (inward)	кг	kg	9 000	-	-	-	-
Хөөсөнцөр (2.44x1.22м)	Polystyrene (2.44x1.22m)	м ²	m ²	15 000	15 000	15 000	100.0	100.0
Замаск	Varnish	25 кг	25 kg	4 500	-	-	-	-
ОХУ		Russian Federation						
Хар цаас (чулуутай) 1x10м	Roofing paper (with stone) 1x10m	боодол	pack	14 500	20 000	20 000	137.9	100.0
Олиф*	Olip*	кг	kg	4 600	-	3 500	-	-
Шохой (мель)	Lime (meli)	кг	kg	600	-	-	-	-
БНХАУ		People's Republic of China						
Цемент М-500	Cement M-500	50 кг	50 kg	6 500	8 000	8 000	123.1	100.0
Цонхны шил 5мм (нөлөөгүй)	Window glass 5mm (without reflection)	м ²	m ²	12 000	15 000	13 000	108.3	86.7
Цонхны шил 5мм (нөлөөтэй)	Window glass 5mm (with reflection)	м ²	m ²	10 000	-	-	-	-
Хар цаас (чулуугүй) 1x15	Roofing paper (without stone) 1x15	боодол	pack	7 000	9 000	9 000	128.6	100.0
Хадаас 100мм	Spike 100 mm	кг	kg	2 500	2 500	2 500	100.0	100.0
Тосон будаг	Oil paint	кг	kg	2 000	2 000	2 000	100.0	100.0
Ханын цаас (10x0.53 м)	Wallpaper (10x0.53 m)	боодол	pack	8 000	8 500	-	-	-
Эмульс (гадна)	Emulsion (external)	18 кг	18 kg	18 000	18 000	18 000	100.0	100.0
Эмульс (дотор)	Emulsion (inward)	18 кг	18 kg	6 500	6 500	6 500	100.0	100.0
Шохой (мель)	Lime (meli)	кг	kg	500	-	-	-	-
Хавтан 30x30 (шалны)	Slabstone 30x30, (for floor)	ш	piece	850	850	850	100.0	100.0
Шаазан угаагуур	Ceramic sink	ш	piece	55 000	60 000	60 000	109.1	100.0
Шаазан суултуур	Ceramic lavatory pan	ш	piece	80 000	90 000	90 000	112.5	100.0
Өдрийн гэрэл (суурьгүй)	Electric filament lamp (without pivot)	ш	piece	1 800	2 000	2 000	111.1	100.0
Хаалга (төмөр)	Building door (metal)	ш	piece	135 000	138 000	138 000	102.2	100.0
Крант	Tap	ком	set	40 000	45 000	50 000	125.0	111.1
Уян шүршүүр	Flexible shower kits	ш	piece	15 000	18 000	18 000	120.0	100.0
Шахмал шал	Parquet floor	м ²	m ²	10 000	12 000	12 000	120.0	100.0
Дүүжин тааз	False ceiling	м ²	m ²	4 000	3 500	3 500	87.5	100.0
Цавуу (тараган)	Glue (adhesive)	кг	kg	4 000	3 500	3 500	87.5	100.0
ХБНГУ		Federal Republic of Germany						
Эмульс (гадна)	Emulsion (external)	18 кг	18 kg	60 000	60 000	60 000	100.0	100.0
Эмульс (дотор)	Emulsion (inward)	18 кг	18 kg	47 000	47 000	47 000	100.0	100.0
БНСУ		Republic of Korea						
Ханын цаас 12x0.5	Wallpaper 12x0.5	боодол	pack	4 500	5 500	5 500	122.2	100.0

Тайлбар: * - Бүтээгдэхүүний тодорхойлолт 2010 оны 5-р сараас эхлэн өөрчлөгдсөн болно.

Note: * - Definition of the material has been changed since May 2010.

6.7 ОРОН СУУЦНЫ ҮНИЙН ИНДЕКС*, 2011 оны 4 дүгээр улиралд, Улаанбаатар хотын төвийн
6 дүүргээр, ашиглалтад орсон хугацаагаар
HOUSING PRICE INDEX, in fourth quarter of 2011, by central 6 districts of the Ulaabaatar,
by date of commissioned*

Ашиглалтад орсон хугацаа	Date of commissioned	$\frac{2011 \text{ IV}}{2010 \text{ IV}}$ %	$\frac{2011 \text{ IV}}{2011 \text{ III}}$ %
Нийт дүн	Total	138.1	118.5
Хан-Уул	Khan-Uul	133.7	117.9
1970 оноос өмнө	before 1970	130.2	117.6
1970 оноос 2001 он хүртэл	from 1970 to 2001	137.2	119.6
2002 оноос хойш	after 2002	132.2	116.2
Баянзүрх	Bayanzurkh	138.8	120.4
1970 оноос өмнө	before 1970	137.1	122.3
1970 оноос 2001 он хүртэл	from 1970 to 2001	140.8	120.0
2002 оноос хойш	after 2002	136.3	119.4
Баянгол	Bayangol	135.4	118.0
1970 оноос өмнө	before 1970	135.8	111.5
1970 оноос 2001 он хүртэл	from 1970 to 2001	133.8	119.1
2002 оноос хойш	after 2002	139.8	115.6
Сүхбаатар	Sukhbaatar	147.3	119.1
1970 оноос өмнө	before 1970	146.3	117.1
1970 оноос 2001 он хүртэл	from 1970 to 2001	152.2	119.3
2002 оноос хойш	after 2002	141.6	119.7
Чингэлтэй	Chingeltei	144.7	117.1
1970 оноос өмнө	before 1970	154.4	115.7
1970 оноос 2001 он хүртэл	from 1970 to 2001	135.1	118.6
2002 оноос хойш	after 2002	142.7	117.7
Сонгинохайрхан	Songinokhairkhan	131.6	117.3
1970 оноос өмнө	before 1970	141.6	119.5
1970 оноос 2001 он хүртэл	from 1970 to 2001	132.0	117.4
2002 оноос хойш	after 2002	126.3	115.7

* Тайлбар: Орон сууцны зарим төрлийн үнийн мэдээлэлд статистикийн орлуулга хийх аргыг ашигласан.

* Note: Statistical substitutional methodology has been used on some price data.

VII. МӨНГӨ, ЗЭЭЛ, ҮНЭТ ЦААСНЫ ЗАХ ЗЭЭЛ*
MONEY, LOAN, STOCK MARKET*

7.1 МӨНГӨНИЙ НИЙЛҮҮЛЭЛТ, сар бүрийн эцэст
MONEY SUPPLY, at the end of every month

		сая төг mln. tog					Гүйлгээнд байгаа бэлэн мөнгө Currency issued in circulation
Хугацаа, сараар Periods, by months	Мөнгө M2 Money M2	Барэг мөнгө Quasi money	Мөнгө M1 Money M1	Төгрөгийн харилцах Current account	Банкнаас гадуурх мөнгө Currency outside banks		
2010	I	2 871 011.1	2 241 310.1	629 701.0	369 196.2	260 504.7	350 828.3
	II	2 981 852.7	2 353 955.3	627 897.5	369 723.1	258 174.4	352 347.5
	III	2 974 483.3	2 281 480.3	693 003.0	398 675.0	294 328.0	384 484.6
	IV	3 162 957.8	2 408 657.9	754 299.9	414 647.2	339 652.7	444 973.7
	V	3 254 079.2	2 458 107.6	795 971.6	439 102.1	356 869.5	462 669.7
	VI	3 523 607.2	2 683 675.2	839 932.0	491 026.3	348 905.7	447 442.0
	VII	3 543 135.2	2 716 472.8	826 662.4	482 178.7	344 483.7	452 341.7
	VIII	3 657 409.2	2 725 373.0	932 036.2	577 480.8	354 555.4	467 523.0
	IX	3 851 715.3	2 892 619.1	959 096.3	615 319.2	343 777.0	452 599.2
	X	3 873 060.3	2 872 484.9	1 000 575.4	647 840.2	352 735.2	462 234.4
	XI	3 939 640.0	2 943 893.7	995 746.4	645 107.4	350 639.0	472 914.7
	XII	4 679 981.4	3 522 363.5	1 157 617.9	769 415.2	388 202.7	519 692.4
2011	I	4 805 454.3	3 673 919.9	1 131 534.4	736 766.2	394 768.2	565 690.3
	II	4 867 431.6	3 836 157.5	1 031 274.1	694 833.0	336 441.2	474 517.4
	III	4 955 128.8	3 773 586.1	1 181 542.7	794 721.1	386 821.6	531 134.7
	IV	5 350 512.6	4 012 030.3	1 338 482.3	863 663.8	474 818.5	628 571.6
	V	5 428 916.9	4 006 154.0	1 422 762.8	943 823.7	478 939.2	624 752.2
	VI	5 772 557.8	4 219 933.5	1 552 624.4	1 072 924.2	479 700.2	638 773.5
	VII	5 920 392.4	4 360 991.7	1 559 400.7	1 062 261.9	497 138.9	673 939.2
	VIII	5 903 235.1	4 249 456.1	1 653 779.0	1 123 350.3	530 428.7	705 791.8
	IX	6 053 868.9	4 377 634.3	1 676 234.5	1 151 096.3	525 138.2	705 251.3
	X	6 078 304.6	4 455 359.6	1 622 945.0	1 115 368.6	507 576.4	694 919.4
	XI	6 113 194.9	4 560 531.7	1 552 663.2	1 064 702.2	487 960.9	678 907.7
	XII	6 412 259.3	4 671 183.6	1 741 075.7	1 223 581.5	517 494.2	713 351.1
2012	I**	6 150 115.4	4 584 026.3	1 566 089.1	1 106 661.6	459 427.5	656 998.9
2012 I** 2011 I %		128.0	124.8	138.4	150.2	116.4	116.1

Мөнгөний үзүүлэлт, сар бүрийн эцэст, тэрбум төг
Money indicators, at the end of every month, bln.tog

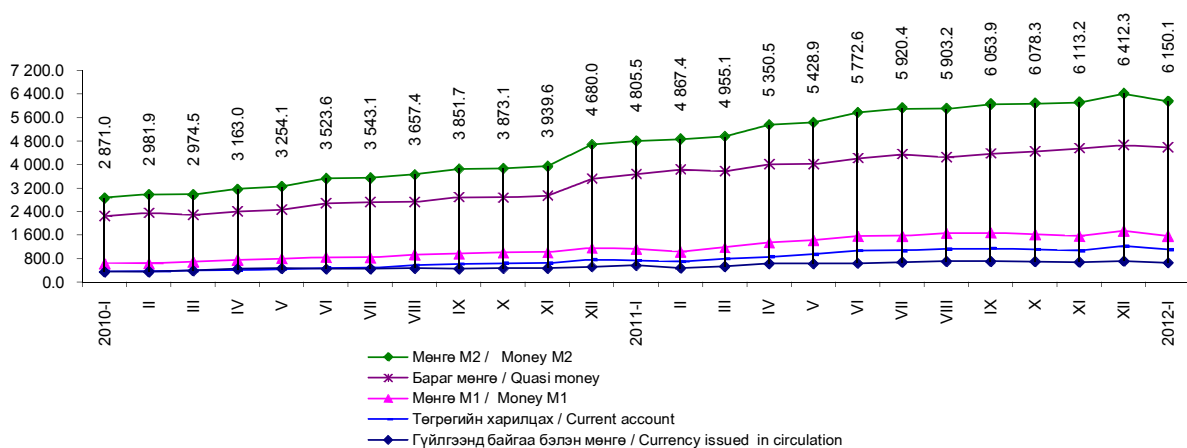

Эх үүсвэр: * Монголбанкны статистикийн сарын бюллетень
Source: * Monthly statistical bulletin, Bank of Mongolia

Тайлбар: ** Урьдчилсан гүйцэтгэлээр
Note: ** Preliminary estimates

7.2 БАНКУУДЫН НЭГДСЭН ТАЙЛАН ТЭНЦЭЛ, сар бүрийн эцэст
BALANCE SHEET OF BANKS, at the end of every month

Актив Assets												сая төг	mln. tog
Хугацаа, сараар Periods, by months	Банкны нөөц Reserves	Төв Банкны үнэт цаас Central Bank bills	Гадаад актив Foreign assets	Авлага Claims	үүнээс, of which						Авлага дахь найдваргүй зээл Substandard loss loans of claims	Нийт актив Total assets	
					Засгийн Газар Government	Бусад санхүүгийн байгууллага Other financial corporations	Төрийн сектор Public sector	Хувийн сектор Private sector	Иргэд Individuals	Бусад Other			
2010	I	439 212.0	512 936.1	381 768.5	2 751 263.3	76 818.8	3 827.1	20 422.8	1 720 862.3	920 916.9	8 415.5	458 186.6	4 085 179.9
	II	470 444.5	532 589.7	449 896.2	2 793 453.4	77 702.4	4 942.8	19 615.3	1 724 255.4	953 654.9	13 282.6	444 642.5	4 246 383.7
	III	465 768.5	492 134.4	367 457.9	2 847 369.2	78 820.9	12 013.7	16 948.8	1 760 220.7	964 035.3	15 329.8	431 829.4	4 172 729.9
	IV	509 264.5	442 576.3	437 822.7	2 929 168.6	164 297.5	11 883.5	16 589.3	1 754 070.2	972 219.7	10 108.4	415 996.4	4 318 832.1
	V	453 067.6	502 878.9	438 490.4	2 995 996.1	143 278.7	10 470.7	15 245.7	1 815 477.0	1 001 587.6	9 936.5	414 781.3	4 390 433.0
	VI	524 140.2	555 346.0	553 985.3	2 992 238.2	109 608.8	11 354.6	15 592.9	1 806 502.8	1 038 929.1	10 250.0	402 925.6	4 625 709.7
	VII	557 492.8	526 061.0	490 134.6	3 081 884.8	109 891.5	10 436.2	32 651.1	1 844 147.8	1 075 174.1	9 584.2	414 460.1	4 655 573.2
	VIII	462 201.8	650 663.6	479 584.6	3 132 501.5	110 456.8	11 083.2	34 614.5	1 789 347.8	1 177 478.7	9 520.5	410 475.6	4 724 951.6
	IX	525 648.5	660 234.7	552 922.2	3 204 694.6	119 342.5	11 745.6	37 686.6	1 808 074.9	1 218 394.9	9 450.1	411 202.5	4 943 500.0
	X	518 518.5	873 359.7	576 959.3	3 211 239.8	120 949.4	11 778.3	38 336.0	1 797 039.9	1 233 809.4	9 326.8	402 274.9	5 180 077.4
	XI	453 277.8	960 949.4	595 313.6	3 232 102.4	119 608.1	12 458.1	36 873.6	1 783 352.2	1 270 186.9	9 623.5	370 948.5	5 241 643.3
	XII	770 995.4	1 102 827.6	655 876.3	3 343 802.9	109 024.9	14 067.6	17 073.9	1 854 774.6	1 369 232.5	9 629.5	374 357.6	5 873 502.2
2011	I	717 364.3	1 252 806.4	559 945.4	3 495 524.4	55 259.2	13 711.5	16 598.0	1 909 018.9	1 491 117.4	9 819.4	361 482.7	6 025 640.4
	II	638 058.7	1 330 484.9	632 122.8	3 581 703.2	55 400.2	13 252.8	15 756.6	1 999 058.5	1 488 750.3	9 484.9	360 416.6	6 182 369.6
	III	632 359.0	1 174 606.2	568 495.1	3 786 412.9	55 581.4	14 479.0	13 029.5	2 099 485.9	1 596 083.2	7 753.9	372 082.8	6 161 873.3
	IV	689 753.3	1 012 924.1	831 833.6	4 030 037.5	56 158.4	13 580.2	16 163.3	2 226 969.0	1 709 263.3	7 903.3	381 467.2	6 564 548.6
	V	781 424.3	1 042 558.0	545 432.1	4 303 073.8	56 254.9	15 444.4	15 421.2	2 393 198.6	1 815 285.5	7 469.3	397 633.8	6 672 488.2
	VI	781 371.6	1 148 551.0	603 253.9	4 639 019.0	86 227.7	14 951.3	16 160.3	2 568 669.9	1 944 813.6	8 196.1	390 537.4	7 172 195.5
	VII	830 458.5	1 117 131.5	592 104.1	4 787 980.0	106 580.7	13 720.4	23 953.4	2 637 482.9	1 998 308.4	7 934.2	381 906.6	7 327 674.0
	VIII	759 395.5	1 001 922.0	493 173.8	5 084 640.3	213 837.5	15 631.8	26 441.7	2 685 825.7	2 134 699.7	8 203.7	375 931.5	7 339 131.6
	IX	873 726.5	881 299.6	589 879.0	5 277 787.5	218 710.1	18 284.0	27 143.3	2 770 747.4	2 234 430.6	8 472.1	357 253.6	7 622 692.5
	X	980 147.1	699 346.3	562 116.8	5 466 193.3	244 285.0	16 503.3	26 225.8	2 861 279.8	2 309 733.5	8 165.9	347 524.4	7 707 803.6
	XI	1 028 631.6	550 580.5	617 019.0	5 707 609.7	268 870.8	17 704.3	41 716.2	2 969 558.6	2 401 950.0	7 809.8	343 158.4	7 903 840.8
	XII	1 145 260.6	879 793.8	711 145.1	5 916 504.2	275 270.5	17 469.1	60 646.0	3 104 543.2	2 452 685.0	5 890.4	329 961.1	8 652 703.7
2012	I**	1 093 980.3	573 640.0	587 118.1	5 902 109.7	253 117.5	13 745.9	18 975.0	3 136 702.3	2 472 485.4	7 083.7	328 002.5	8 156 848.2

Пассив Liabilities										
Хугацаа, сараар Periods, by months	Харилцах данс Demand deposit	Бараг мөнгө Quasi money	Гадаад пассив Foreign liabilities	Урт хугацаатай гадаад пассив Long-term foreign liabilities	Засгийн газрын хадгаламж Central Government deposits	Төв банкнаас авсан зээл Credit from Central Bank	Өөрийн хөрөнгө Capital accounts	Бусад зүйл (цэвэр) Other items (net)	Нийт пассив Total liabilities	
										2010
	II	369 723.1	2 353 955.3	328 073.1	25 493.6	443 570.5	199 303.2	264 594.9	261 670.1	4 246 383.7
	III	398 675.0	2 281 480.3	308 207.7	25 449.2	450 740.4	182 542.6	263 691.1	261 943.8	4 172 729.9
	IV	414 647.2	2 408 657.9	318 338.8	25 486.9	485 510.9	161 186.4	267 770.6	237 233.3	4 318 832.1
	V	439 102.1	2 458 107.6	317 270.2	25 392.5	462 558.1	159 696.7	267 397.9	260 907.9	4 390 433.0
	VI	491 026.3	2 683 675.2	306 689.7	25 469.2	412 789.1	157 739.6	295 498.7	252 821.8	4 625 709.7
	VII	482 178.7	2 716 472.8	293 449.0	25 071.7	418 752.2	158 059.7	290 255.9	271 333.2	4 655 573.2
	VIII	577 480.8	2 725 373.0	278 715.8	18 404.3	410 790.8	156 553.6	290 172.5	267 460.7	4 724 951.6
	IX	615 319.2	2 892 619.1	268 090.6	16 525.3	436 747.7	154 185.6	295 613.9	264 398.7	4 943 500.0
	X	647 840.2	2 872 484.9	454 249.4	15 830.0	456 636.1	160 986.8	313 104.9	258 945.0	5 180 077.4
	XI	645 107.4	2 943 893.7	437 326.4	15 715.9	462 446.7	132 905.9	380 901.1	223 346.2	5 241 643.3
	XII	769 415.2	3 522 363.5	424 894.9	20 747.8	422 243.3	140 320.8	393 541.1	179 975.5	5 873 502.2
2011	I	736 766.2	3 673 919.9	423 378.3	20 239.2	440 230.4	127 639.8	395 171.8	208 294.7	6 025 640.4
	II	694 833.0	3 836 157.5	434 780.0	24 963.0	450 674.3	129 575.5	400 061.3	211 325.1	6 182 369.6
	III	794 721.1	3 773 586.1	397 106.0	22 892.9	425 091.0	127 853.5	421 699.4	198 923.3	6 161 873.3
	IV	863 663.8	4 012 030.3	456 065.1	15 842.8	434 264.4	144 117.0	427 674.8	210 890.4	6 564 548.6
	V	943 823.7	4 006 154.0	461 767.0	18 211.1	454 825.0	134 213.9	452 934.7	200 558.8	6 672 488.2
	VI	1 072 924.2	4 219 933.5	482 392.0	21 370.7	432 031.6	215 363.7	516 906.8	211 273.0	7 172 195.5
	VII	1 062 261.9	4 360 991.7	484 067.5	27 199.0	497 319.9	154 698.1	519 921.1	221 214.9	7 327 674.0
	VIII	1 123 350.3	4 249 456.1	475 514.8	26 808.2	587 058.1	128 284.6	543 773.2	204 886.3	7 339 131.6
	IX	1 151 096.3	4 377 634.3	504 202.1	26 974.2	620 006.8	128 054.5	576 711.7	238 012.6	7 622 692.5
	X	1 115 368.6	4 455 359.6	535 993.8	24 724.7	662 522.1	139 188.2	592 591.9	182 054.7	7 707 803.6
	XI	1 064 702.2	4 560 531.7	548 715.8	26 833.3	751 227.1	131 045.2	640 337.2	180 448.2	7 903 840.8
	XII	1 223 581.5	4 671 183.6	658 809.2	29 107.7	931 493.1	408 265.1	688 911.4	41 352.1	8 652 703.7
2012	I**	1 106 661.6	4 584 026.3	565 390.6	22 052.8	940 214.8	186 152.8	708 440.0	43 909.2	8 156 848.2

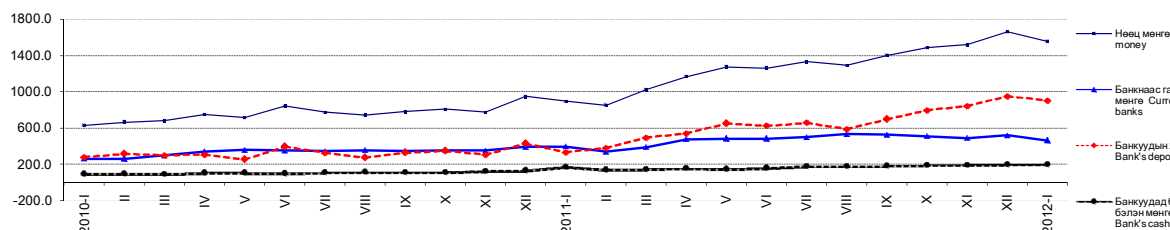
Нөөц мөнгө, сар бүрийн эцэст, тэрбум төг
Reserve money, at the end of every month, bln.tog

Тайлбар: ** Урьдчилсан гүйцэтгэлээр
Note: ** Preliminary estimates

7.3 ГАДААД ВАЛЮТЫН ЗАХ ЗЭЭЛИЙН НЭРЛЭСЭН ХАНШ, сар бүрийн дундаж
EXCHANGE RATES OF FOREIGN CURRENCIES, monthly average

										төг tog
Хугацаа, сараар	Ам. доллар	Евро	Рубль	Юань	Иен	Вон	Фунт	Алт (унци)	Зээлжих тусгай эрх	
Periods, by months	USD	EUR	RUB	CNY	JPY	KRW	GBP	XAU	SDR	
2010	I	1 455.09	2 082.30	48.77	213.14	15.92	2 354.21	1 631 651.68	2 278.47	
	II	1 446.08	1 982.89	47.93	211.76	16.02	2 269.83	1 582 057.37	2 228.82	
	III	1 412.82	1 918.35	47.74	206.96	15.64	2 125.36	1 576 862.27	2 160.05	
	IV	1 382.64	1 858.16	47.38	202.56	14.80	2 117.94	1 581 683.32	2 098.91	
	V	1 387.24	1 751.73	45.71	203.18	15.04	2 040.62	1 666 388.40	2 057.24	
	VI	1 380.33	1 686.52	44.23	202.36	15.16	2 032.43	1 717 924.13	2 026.31	
	VII	1 365.63	1 740.26	44.52	201.50	15.58	2 085.78	1 638 971.03	2 048.92	
	VIII	1 325.13	1 714.43	43.69	195.29	15.49	2 077.49	1 606 024.35	2 012.77	
	IX	1 325.09	1 731.29	43.04	196.47	15.71	2 063.27	1 684 913.13	2 020.42	
	X	1 306.07	1 813.23	43.10	195.82	15.94	2 068.81	1 753 322.80	2 048.48	
	XI	1 304.16	1 750.48	41.18	191.44	15.51	2 038.83	1 745 161.58	1 994.74	
	XII	1 234.08	1 631.32	40.02	185.64	14.81	1 925.28	1 737 853.81	1 893.98	
2011	I	1 256.42	1 676.17	41.63	190.40	15.23	1 977.19	1 720 095.65	1 940.96	
	II	1 253.41	1 710.58	42.83	190.54	15.16	2 021.21	1 725 023.21	1 956.70	
	III	1 228.45	1 719.64	43.22	187.08	15.02	1 986.16	1 748 166.87	1 940.11	
	IV	1 219.90	1 764.32	43.49	186.86	14.66	1 997.27	1 808 115.80	1 947.83	
	V	1 235.71	1 778.15	44.36	190.32	15.23	2 022.51	1 874 328.87	1 978.21	
	VI	1 257.29	1 809.22	44.94	194.18	15.63	2 037.94	1 921 269.76	2 010.85	
	VII	1 246.93	1 788.01	44.77	193.12	15.69	2 014.45	1 954 474.30	1 991.50	
	VIII	1 238.63	1 777.86	43.08	193.40	16.07	2 027.39	2 183 108.49	1 988.60	
	IX	1 259.89	1 735.92	41.06	197.20	16.42	1 989.33	2 243 083.98	1 988.20	
	X	1 291.94	1 771.15	41.32	202.83	16.84	2 034.90	2 156 119.57	2 030.04	
	XI	1 323.42	1 793.82	42.86	208.20	17.08	2 091.24	2 299 045.30	2 073.87	
	XII	1 374.20	1 811.64	43.68	216.45	17.66	2 144.68	2 268 229.24	2 125.56	
2012	I	1 395.12	1 800.97	44.45	220.88	18.14	2 164.22	2 306 106.59	2 141.30	

Хэрэглээний үнийн улсын индекс,
ам.долл ба еврогийн ханшийн өсөлтийн харьцаа, сар бүрийн эцэст, өмнөх сар=100%
National CPI, USD and EUR growth, at the end of every month, previous month=100%

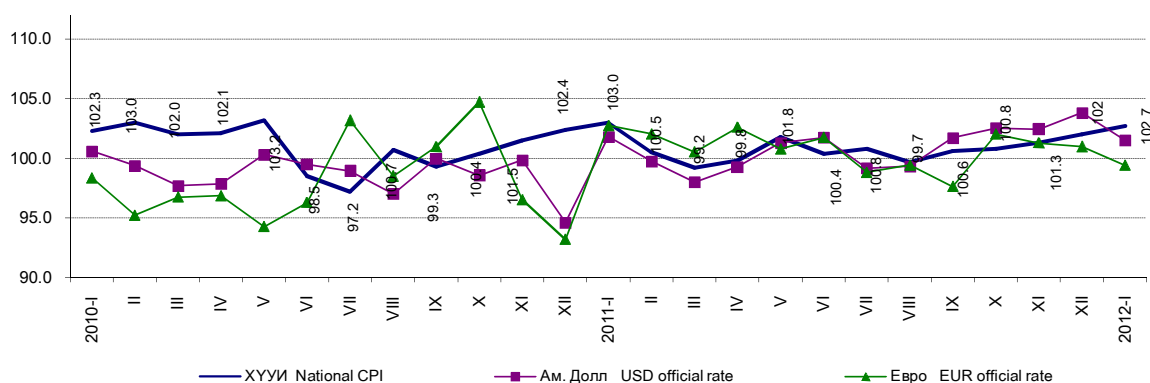

7.4 АЖ АХУЙН НЭГЖ, ИРГЭДЭД ОЛГОСОН ЗЭЭЛИЙН ӨРИЙН ҮЛДЭГДЭЛ, арилжааны банкуудаар, сар бүрийн эцэст
LOANS OUTSTANDING, by commercial banks, at the end of every month

Банкуудын нэр	Name of banks	2010 I	2011 I	2011 XII	2012 I**	сая төг mln. tog	
						2012 I**	% 2011 I
Бүгд	Total	2 625 477.2	3 440 265.1	5 641 233.7	5 648 992.2	164.2	
Голомт	Golomt	497 950.3	775 403.8	1 248 319.3	1 283 307.2	165.5	
Капитал	Capital	47 025.7	59 859.2	121 899.8	124 336.1	207.7	
Хаан	Khan	612 026.3	866 026.4	1 393 548.0	1 362 691.0	157.3	
Худалдаа, хөгжил	Trade & Development	409 468.5	521 436.0	1 138 009.6	1 181 787.8	226.6	
Монгол шуудан	Mongol Post	121 924.7	-	-	-	-	
Хадгаламж	Savings	135 616.6	265 270.1	391 029.9	409 610.4	154.4	
Тээвэр, хөгжил	Transport & Development	8 778.2	4 326.3	3 819.0	3 801.2	87.9	
Эрэл	Erel	8 873.6	13 477.8	26 657.3	26 997.1	200.3	
Кредит	Credit	4 035.1	3 081.1	2 783.3	2 847.9	92.4	
Улаанбаатар хот	Ulaanbaatar city	133 913.8	157 764.7	285 951.5	238 791.5	151.4	
Зоос	Zoos	107 696.8	78 341.8	85 574.6	85 574.6	109.2	
Анод	Anod	152 181.0	95 022.7	83 119.6	82 163.3	86.5	
Капитрон	Capitron	80 560.8	83 829.9	78 158.2	76 366.8	91.1	
Хас	Хас	201 415.7	332 455.8	540 616.3	524 615.8	157.8	
Үндэсний хөрөнгө оруулалтын банк	National investment bank	19 896.8	8 601.3	21 685.0	21 788.4	253.3	
Чингис хаан	Chinggis khaan	84 113.2	78 842.9	74 483.1	77 489.7	98.3	
Төрийн банк	State bank	-	59 918.4	102 089.1	103 333.2	172.5	
Бусад	Others	-	36 606.9	43 490.1	43 490.1	118.8	

7.5 АЖ АХУЙН НЭГЖ, ИРГЭДЭД ОЛГОСОН ЗЭЭЛИЙН ӨРИЙН ҮЛДЭГДЭЛ, зээлийн ангиллаар, сар бүрийн эцэст
LOANS OUTSTANDING, by classification of loan, at the end of every month

Хугацаа, сараар	Зээлийн өрийн үлдэгдэл	Хэвийн зээл	Хугацаа хэтэрсэн зээл	Чанаргүй зээл Sub/d, doubtful, loss loans	үүнээс, of which:				
					Төрийн салбар	Хувийн салбар	үүнээс, of which:		
							Иргэд	Бусад	Бусад санхүүгийн байгууллага Other financial corporations
Periods, by months	Loans outstanding	Loans	Principal in arrears	Public sector	Private sector	Individuals	Other		
2010 I	2 674 444.5	2 093 793.2	122 464.7	458 186.6	159.8	375 278.9	82 576.4	126.0	45.5
II	2 715 751.1	2 123 853.9	147 254.7	444 642.5	159.3	360 095.9	84 211.7	125.9	49.8
III	2 768 548.3	2 183 364.9	153 354.0	431 829.4	149.1	348 660.1	82 848.0	124.0	48.2
IV	2 764 871.2	2 209 829.6	139 045.2	415 996.4	93.0	339 477.1	76 371.2	37.1	18.1
V	2 852 717.4	2 310 437.6	127 498.5	414 781.3	81.0	340 878.7	73 773.3	37.4	10.9
VI	2 882 629.3	2 367 050.8	112 653.0	402 925.6	81.0	331 134.3	71 668.0	37.0	5.3
VII	2 971 993.3	2 447 021.7	110 511.5	414 460.1	83.1	337 865.7	75 949.9	43.4	518.0
VIII	3 022 044.7	2 526 125.9	85 443.2	410 475.6	82.6	330 818.9	79 224.6	42.2	307.2
IX	3 085 352.1	2 598 330.8	75 818.8	411 202.5	82.5	331 868.1	79 163.0	42.8	46.0
X	3 090 290.4	2 609 386.6	78 628.9	402 274.9	81.0	327 269.7	74 831.9	41.8	50.5
XI	3 112 494.3	2 651 322.4	90 223.4	370 948.5	81.0	297 546.2	73 255.0	36.3	30.0
XII	3 264 778.0	2 799 863.4	90 557.1	374 357.6	0.0	307 283.3	67 007.7	36.5	30.0
2011 I	3 440 265.1	2 975 812.1	102 970.3	361 482.7	0.0	295 562.5	65 745.5	142.2	32.4
II	3 526 303.0	3 053 334.9	112 551.5	360 416.6	0.0	295 891.4	64 352.9	142.4	30.0
III	3 730 831.5	3 278 230.3	80 518.5	372 082.8	0.0	309 074.9	62 110.5	85.1	41.2
IV	3 973 879.1	3 510 236.0	82 175.9	381 467.2	0.0	319 602.8	60 977.0	85.0	32.4
V	4 246 818.9	3 773 411.1	75 774.0	397 633.8	27.8	339 868.3	56 847.2	85.7	38.9
VI	4 552 791.3	4 092 375.6	69 878.3	390 537.4	27.8	333 211.2	53 408.6	3 849.9	39.8
VII	4 681 399.2	4 228 143.3	71 349.3	381 906.6	27.8	325 855.9	52 530.5	3 442.7	49.7
VIII	4 870 802.7	4 427 856.9	67 014.4	375 931.5	27.8	321 055.0	51 440.5	3 335.1	73.2
IX	5 059 077.4	4 641 346.2	60 477.6	357 253.6	25.9	293 861.7	59 945.3	3 335.0	85.7
X	5 221 908.3	4 803 393.2	70 990.7	347 524.4	23.9	290 674.7	53 566.4	3 162.4	97.1
XI	5 438 738.9	5 024 079.8	71 500.7	343 158.4	23.9	284 633.8	55 567.3	2 849.2	84.2
XII	5 641 233.7	5 237 535.7	73 736.9	329 961.1	0.0	277 384.7	51 522.6	985.3	68.5
2012 I**	5 648 992.2	5 247 166.8	73 822.9	328 002.5	0.0	275 427.7	51 526.0	984.7	64.1

Тайлбар: ** Урьдчилсан гүйцэтгэлээр
Note: ** Preliminary estimates

7.6 АРИЛЖААНЫ БАНКНЫ ХАДГАЛАМЖ, ЗЭЭЛИЙН САРЫН ХҮҮ, 2011 оны 12 дугаар сарын эцэст
MONTHLY DEPOSIT AND LENDING RATES OF COMMERCIAL BANKS, at the end of December, 2011

Арилжааны банкны нэр	Хадгаламжийн хүүний сарын дундаж хувь				Хугацааны эцэст зарласан зээлийн хүүний сарын дундаж хувь		
	Average deposit rate				Average lending rate announced at the end of the period		
	Төгрөгийн Domestic currency		Валютын Foreign currency		Үйлдвэрлэл Enterprise	Худалдаа Trade	Иргэд Individuals
	Хугацаагүй Demand	0-1 жил Time & Saving	Хугацаагүй Demand	0-1 жил Time & Saving			
Голомт	0.6	0.7-1.3	0.2	0.4-0.5	0.5-2.3	0.9-2.3	0.7-2.3
Капитал	0.5	0.9-1.3	0.1-0.3	0.2-0.6	0.8-1.3	1.7-2.1	1.5-1.7
Хадгаламж	0.6	0.5-1.2	0.1-0.2	0.3-0.7	1.6-2.5	1.2-2.4	1.0-2.7
Хаан	0.5	0.3-1.2	0.1-0.2	0.1-0.5	1.0-2.0	1.0-2.0	1.2-3.0
Худалдаа, хөгжил	0.3-0.5	0.7-1.2	0.1-0.2	0.4-0.8	1.1	1.1	0.9-1.4
Тээвэр, хөгжил	0.7	1.2-1.5	0.1-0.3	0.1-0.7	-	-	-
Эрэл	0.5-0.7	0.6-1.5	0.3	0.3-0.6	1.1-2.6	1.1-2.6	1.1-2.6
Кредит	0.4	0.9-1.0	0.1	-	-	-	1.5-1.8
Улаанбаатар хот	0.4	0.6-1.2	0.3	0.2-0.9	0.6-1.4	0.6-1.7	0.6-2.3
Төрийн банк	0.6	0.8-1.2	0.1-0.2	0.1-0.4	-	-	-
Капитрон	0.4-0.6	0.5-1.2	0.1-0.3	0.1-0.7	1.8-2.2	2.0-2.2	2.0-2.2
Хас	0.5-0.6	0.6-1.1	0.1-0.3	0.2-0.6	2.0-3.0	2.0-3.0	0.9-3.5
Үндэсний хөрөнгө оруулалтын банк	0.5	0.7-1.3	0.2	0.3-0.7	0.9-1.0	1.2	1.0-1.5
Чингис хаан	-	-	-	-	1.3-1.5	1.3-1.5	1.5

Зээлийн жилийн хүү, сар бүрийн эцэст, хувиар
Annual loan's rate, at the end of every month, by percent

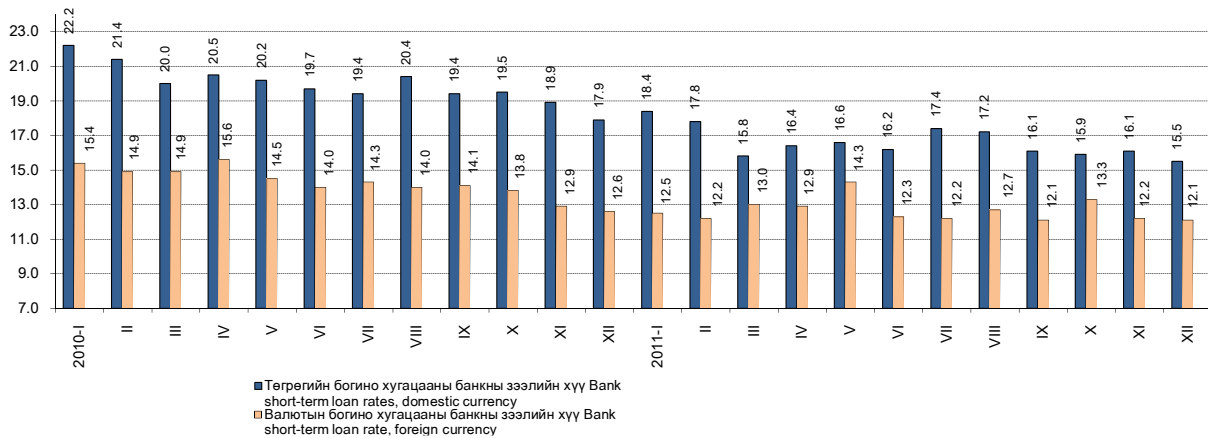

7.7 ҮНЭТ ЦААСНЫ ЗАХ ЗЭЭЛИЙН ҮЗҮҮЛЭЛТ***, сар бүрийн эцэст
INDICATORS OF STOCK MARKET***, at the end of every month

Арилжааны үндсэн үзүүлэлт	Main indicators of Stock market	хэмжих нэгж	measuring unit	2011 XII	2012 I
Арилжаа явагдсан өдрийн тоо	Number of trading days in current month	тоо	number	21	22
Үнэт цаас нь бүртгэгдсэн компанийн тоо:	Number of registered companies:	тоо	number	332	332
Үүнээс:	of which:				
- төрийн өмчийн (100 хувь)	- state owned (100 percent)	тоо	number	23	23
- төрийн өмчийн оролцоотой	- state partially owned	тоо	number	29	29
- хувийн өмчийн	- private	тоо	number	280	280
Зах зээлийн үнэлгээ	Market capitalization in current month	сая төг	mln.tog	2 168 570.0	1 992 546.8
Үнэт цаасны гүйлгээний дүн	Total turnover of stocks in current month	сая төг	mln.tog	9 021.4	4 711.8
Үүнээс: - Компанийн хувьцаа	of which: - Company stock	сая төг	mln.tog	8 982.8	4 706.8
- Засгийн газрын бонд	- Government bond	сая төг	mln.togrogs	-	-
- Компаний бонд	- Company bond	сая төг	mln.togrogs	38.6	5.0
Арилжсан үнэт цаасны тоо бүгд	Total securities traded	мян.ш	thous.pcs	5 557.8	4 840.8
Үүнээс: - Компанийн хувьцаа	of which: - Company stock	мян.ш	thous.pcs	5 553.9	4 840.3
- Засгийн газрын бонд	- Government bond	мян.ш	thous.pieces	-	-
- Компаний бонд	- Company bond	мян.ш	thous.pieces	3.9	0.5
Дундаж ханш (үнэт цаасны нэр төрлөөр)	Average price (by securities types)				
- Компанийн хувьцаа	- Company stock	төг	tog	1 617.4	972.4
Нийт хийгдсэн хэлцлийн тоо	Total deals made	тоо	number	48 206	5 060
Өдрийн дундаж	Daily average				
- үнийн дүнгээр	- value	сая төг	mln.tog	429.6	214.2
- тоо ширхэгээр	- number	мян.ш	thous.pcs	264.7	220.0
ТОП-20 индекс	TOP-20 index				
- дундаж	- average			19 846.7	20 445.1
- хамгийн их	- maximum			21 687.6	21 255.3
- хамгийн бага	- minimum			18 515.0	19 699.6
- хаалт	- close			21 687.6	19 976.5
Төвлөрсөн хадгаламжинд тухайн сард нээлгэсэн данс	Accounts opened in center deposits, at current month	тоо	number	16 681	23 681
- аж ахуйн нэгж, байгууллага	of which: - enterprise	тоо	number	16	18
- иргэн	- citizen	тоо	number	16 681	23 663
Брокер, дилерийн компани	Broker, dealer company	тоо	number	76	76

7.8 ИДЭВХТЭЙ АРИЛЖСАН ҮНЭТ ЦААС, 2012 оны 1 дүгээр сарын эцэст
WHICH HAD MOST ACTIVE SOLD STOCKS, at the end of January, 2012

Компанийн нэр	Company name	Тухайн сард арилжсан үнэт цаас, ш	Хаалтын ханш		Ханшийн өөрчлөлт, тухайн сард
			Closing price		
		Stocks traded in the current month, by number of stocks	2011.XII.31	2012.I.31	Price change, in the current month
ЖЕНКО ТУР БЮРО	JENCO TOUR BUREAU	2 032 135	94	92	- 2
РЕМИКОН	REMICON	1 118 582	176	166	- 10
СИЛИКАТ	SILICATE	333 891	225	227	2
ГЕРМЕС ЦЕНТР	GERMES CENTER	301 128	56	70	14
ОЛЛОО	OLLOO	229 080	239	170	- 69
ШИВЭЭ ОВОО	SHIVEE OVOO	188 781	15 300	14 000	- 1 300
ХӨХ ГАН	KHUKH GAN	131 629	200	181	- 19
УЛСЫН ИХ ДЭЛГҮҮР	STATE DEP. STORE	93 560	580	435	- 145
МОНИНЖБАР	MONINJBAR	81 560	130	140	10
АПУ	APU	53 419	4 200	3 800	- 400
ЖИНСТ УВС	JINST UVS	45 029	150	197	47
ТАВАН ТОЛГОЙ	TAVAN TOLGOI	30 723	11 000	10 750	- 250
АДУУНЧУЛУУН	ADUUNCHULUUN	17 621	6 000	4 870	- 1 130
ХАЙ БИ ОЙЛ	HAI BI OIL	17 509	190	180	- 10
НАКО ТҮЛШ	NACO TULSH	17 074	175	190	15
МОНГОЛИА ДЕВЕЛОПМЕНТ РЕСОРСЕС	MONGOLIA DEVELOPMENT RESOURCES	16 716	1 010	950	- 60
ГОВЬ	GOBI	10 116	5 150	5 000	- 150
БАГАНУУР	BAGANUUR	8 944	13 100	8 025	- 5 075
МОНГОЛ СЕКЬЮРИТИЕС	MONGOL SECURITIES	8 505	641	737	96
ШАРЫН ГОЛ	SHARIIN GOL	8 449	11 350	10 100	- 1 250

Эх сурвалж: *** Монголын хөрөнгийн биржийн сарын мэдээ

Source: *** Monthly statistical data, Mongolian Stock Exchange

7.9 ХАНШ НЬ ХАМГИЙН ИХ ӨССӨН ҮНЭТ ЦААС, 2012 оны 1 дүгээр сарын эцэст
WHICH HAD MOST INCREASED STOCK'S PRICE, at the end of January, 2012

Компанийн нэр	Company name	Тухайн сард арилжсан үнэт цаас, ш Stocks traded in the current month, by number of stocks	Хаалтын ханш Closing price		Ханшийн өөрчлөлт, тухайн сард Price change, in the current month
			2011.XII.31	2012.I.31	
МОНГЕО	MONGEO	38	15 000	22 812	7 812
ХАРГИА	KHARGIA	526	1 150	3 515	2 365
УСИБ	USIB	7	4 227	6 428	2 201
ХАРШИЙН ГЭГЭЭ	KHARSHIIN GEGEE	220	1 047	2 780	1 733
ЖУУЛЧИН ГОВЬ	JUULCHIN GOBI	167	2 300	4 021	1 721
БАЙГУУЛАМЖ	BAIGUULAMJ	57	2 978	4 496	1 518
МОНАСАР	MON-ASAR	66	419	1 936	1 517
ЦАГААН ТОЛГОЙ	TSAGAAN TOLGOI	152	213	1 708	1 495
ӨНДӨРХААН	UNDURKHAAN	134	180	1 654	1 474
ЭСГИЙ ГУТАЛ-1	ESGII GUTAL-1	858	580	1 848	1 268
ДОРНОД	DORNOD	5 559	1 190	2 336	1 146
БАЯНТООРОЙ	BAYANTOOROI	281	403	1 411	1 008
ОРХОН ДАЛАЙ	ORKHON DALAI	202	610	1 580	970
СЭЛЭНГЭ СҮРЭГ	SELENGE SUREG	279	253	1 079	826
МОННООС	MONNOOS	94	1 380	2 191	811
ЭРДЭНЭТ ЗАНДАН	ERDENET ZANDAN	82	529	1 250	721
МОНГОЛ ШИР	MONGOL SHIR	164	330	1 000	670
ХАР ТАРВАГАТАЙ	KHAR TARVAGATAI	503	1 146	1 741	595
ХӨСӨГ ТРЕЙД	KHUSUG TRADE	10	374	750	376
ЭРЭЭНЦАВ	EREENTSAV	522	500	698	198

7.10 ХАНШ НЬ ХАМГИЙН ИХ БУУРСАН ҮНЭТ ЦААС, 2012 оны 1 дүгээр сарын эцэст
WHICH HAD MOST DECLINED STOCK'S PRICE, at the end of January, 2012

Компанийн нэр	Company name	Тухайн сард арилжсан үнэт цаас, ш Stocks traded in the current month, by number of stocks	Хаалтын ханш Closing price		Ханшийн өөрчлөлт, түхайн сард Price change, in the current month
			2011.X.31	2011.XI.30	
БАГАНУУР	BAGANUUR	8 944	13 100	8 025	- 5 075
МОГОЙН ГОЛ	MOGOIN GOL	4 127	31 000	28 000	- 3 000
ХЭРЭГЛЭЭ ИМПЕКС	KHEREGLEE IMPEX	35	12 928	10 989	- 1 939
ШАРЫН ГОЛ	SHARIIN GOL	8 449	11 350	10 100	- 1 250
АДУУНЧУЛУУН	ADUUNCHULUUN	17 621	6 000	4 870	- 1 130
МОНГОЛ САВХИ	MONGOL SAVKHI	3 202	2 587	2 000	- 587
БӨХӨГ	BUKHUG	42	4 294	3 732	- 562
БАЯЛАГ НАЛАЙХ	BAYALAG NALAIKH	513	1 200	747	- 453
ДӨРВӨН УУЛ	DURVUN UUL	197	1 232	800	- 432
АПУ	APU	53 419	4 200	3 800	- 400
ХАСУ МАНДАЛ	KHASU MANDAL	39	1 840	1 510	- 330
АР БАЯНХАНГАЙ	AR BAYANKHANGAI	30	3 321	3 000	- 321
САВ ШИМ	SAV SHIM	403	1 955	1 662	- 293
ДАРХАН ХҮНС	DARKHAN KHUNS	260	1 800	1 530	- 270
ЧАЦАРГАНА	CHATSARGANA	660	2 380	2 130	- 250
УЛСЫН ИХ ДЭЛГҮҮР	STATE DEP. STORE	93 560	580	435	- 145
ЗООС ГОЁЛ	ZOOS GOYOL	5 834	940	831	- 109
БАЯН АЛДАР	BAYAN ALDAR	2 991	733	650	- 83
ОЛЛОО	OLLOO	229 080	239	170	- 69
ХӨХ ГАН	KHUKH GAN	131 629	200	181	- 19

VIII.УЛСЫН НЭГДСЭН ТӨСӨВ
GENERAL GOVERNMENT BUDGET

8.1 УЛСЫН НЭГДСЭН ТӨСВИЙН ОРЛОГО, ЗАРЛАГЫН ГҮЙЦЭТГЭЛ, оны үнээр, жил бүрийн 1 дүгээр сарын байдлаар
ACTUAL REVENUE & EXPENDITURE OF GENERAL GOVERNMENT, at current prices, as January of selected years

		2011 I			2012 I			
Орлого, зарлагын төрөл	Types of revenue and expenditure	Улсын нэгдсэн төсөв	Улсын төсөв	Орон нутгийн төсөв	Улсын нэгдсэн төсөв	Улсын төсөв	Орон нутгийн төсөв	
		General Gov't	Central Gov't	Local Gov't	General Gov't	Central Gov't	Local Gov't	
		сая төг mln. tog.						
Төсвийн орлого		Revenue of the budget						
Нийт орлого, тусламжийн дүн	Total revenue & grants	219 414.9	170 810.3	26 631.7	325 846.3	213 692.3	35 579.6	
Тогтворжуулалтын сан	Stabilization fund	3 155.3	3 155.3	-	-	-	-	
Нийт тэнцвэржүүлсэн орлого ба тусламжийн дүн	Total equilibrated revenue and grants	216 259.7	167 655.0	26 631.7	325 846.3	213 692.3	35 579.6	
Урсгал орлого	Current revenue	215 845.2	159 703.5	23 051.7	324 319.1	202 301.0	30 305.6	
Татварын орлого	Tax revenue	201 183.7	146 993.0	21 100.6	294 349.3	174 675.4	28 067.9	
1 Орлогын албан татвар	1 Income tax	48 001.4	35 162.7	12 838.7	45 387.5	26 064.5	19 323.0	
Аж ахуйн нэгжийн	Corporate	22 183.1	22 183.1	-	26 064.5	26 064.5	-	
Хүн амын	Individuals	12 838.7	-	12 838.7	19 323.0	-	19 323.0	
Зарим бүтээгдэхүүний үнийн өсөлтийн	Price increase tax of some products	12 979.5	12 979.5	-	-	-	-	
2 Нийгмийн даатгалын шимтгэл	2 Social security contribution	23 493.4	-	-	40 603.1	-	-	
3 Өмчийн татвар	3 Property tax	843.2	-	843.2	1 345.5	-	1 345.5	
4 Дотоодын бараа, үйлчилгээний албан татвар	4 Taxes on goods & services	90 404.0	90 307.2	96.8	71 687.6	71 311.3	376.3	
Нэмэгдсэн өртгийн албан татвар	Value added tax	70 369.8	70 369.8	-	50 440.1	50 440.1	-	
Онцгой албан татвар	Excise tax	19 350.5	19 350.5	-	19 850.7	19 850.7	-	
Тусгай зориулалтын орлого	Income of special purposes	683.7	586.9	96.8	1 396.8	1 020.5	376.3	
5 Гадаад худалдааны татварын орлого	5 Taxes on foreign trade	18 224.6	18 224.6	-	70 029.2	70 029.2	-	
6 Бусад татвар	6 Other taxes	20 217.0	3 298.5	7 321.9	65 296.4	7 270.4	7 023.1	
Татварын бус орлого	Non-tax revenue	14 661.6	12 710.5	1 951.1	29 969.8	27 625.6	2 237.7	
Хөрөнгийн орлого	Capital revenue	414.4	-	414.4	493.2	-	493.2	
Тусламжийн орлого	Grants and transfers	-	7 951.5	3 165.6	1 034.0	11 391.2	4 780.8	
Төсвийн зарлага		Expenditure of the budget						
Нийт зарлага ба эргэж төлөгдөх цэвэр зээл	Total expenditure & net lending	246 558.3	163 919.8	16 797.3	260 030.8	170 187.1	18 893.4	
Нийт зарлага	Total expenditure	241 478.5	158 840.0	16 797.3	264 414.1	174 570.4	18 893.4	
Урсгал зардал	Current expenditure	228 105.3	148 505.2	13 760.1	257 164.1	168 497.9	17 785.5	
1 Бараа, үйлчилгээний зардал	1 Expenditure on goods & services	93 447.0	87 408.7	9 603.2	101 702.7	94 241.0	11 596.7	
Цалин, хөлс	Wages & salaries	65 126.6	59 032.8	5 368.5	61 274.3	55 803.5	4 893.2	
Нийгмийн даатгалын шимтгэл	Social security contribution	4 449.1	3 962.5	432.5	4 896.9	4 392.0	452.3	
Бараа, үйлчилгээний бусад зардал	Goods & services expenses	28 320.4	24 413.5	3 802.1	40 428.4	34 045.5	6 251.3	
2 Зээлийн үйлчилгээний төлбөр	2 Interest payments	9 558.2	9 558.2	-	11 020.0	11 020.0	-	
3 Татаас ба шилжүүлэг	3 Subsidies & transfers	125 100.1	51 538.3	4 157.0	144 441.3	63 236.9	6 188.7	
Орон нутгийн төсөвт өгөх санхүүгийн дэмжлэг	Grants to local government	-	3 165.6	-	-	4 780.8	-	
Хөрөнгийн зардал	Capital expenditure	13 373.1	10 334.8	3 037.2	7 250.1	6 072.5	1 107.9	
Дотоод эх үүсвэрээр	Internal sources	12 202.6	9 164.2	3 037.2	2 235.2	1 057.7	1 107.9	
Хөрөнгө оруулалт	Investment	10 154.7	8 916.3	1 237.2	1 915.1	737.5	1 107.9	
Их засварын зардал	Capital repairment	-	-	-	184.1	184.1	-	
Улсын нөөц бүрдүүлэх	Acquisition of stock	2 047.9	247.9	-	136.1	136.1	-	
Гадаад эх үүсвэрээр	External sources	1 170.6	1 170.6	-	5 014.8	5 014.8	-	
Эргэж төлөгдөх цэвэр зээл	Lending (net)	5 079.8	5 079.8	-	-4 383.3	-4 383.3	-	
Гадаад зээлээр санхүүжих төсөл	Foreign financed projects	-	-	-	88.2	88.2	-	

Бүлэг 8. Төсөв

8.2 ОРОН НУТГИЙН ТӨСВИЙН ГҮЙЦЭТГЭЛ, оны үнээр, жил бүрийн 1 дүгээр сарын байдлаар
ACTUAL LOCAL BUDGET, at current prices, as January of selected years

сая төг mln. tog.

Аймаг, нийслэл <i>Aimags and the Capital</i>	Нийт орлого		Орлого*		Нийт зарлага		Зарлага**		Нийт орлого, зарлагын харьцаа, %		Орлого, зарлагын харьцаа, %	
	Total revenue		Revenue		Total expenditure		Expenditure		Total revenue to total expenditure ratio, %		Ratio of Revenue to expenditure, %	
	2011 I	2012 I	2011 I	2012 I	2011 I	2012 I	2011 I	2012 I	2011 I	2012 I	2011 I	2012 I
БҮГД/TOTAL	26 631.7	35 579.6	23 466.1	30 798.8	16 797.3	18 893.4	13 001.3	13 143.4	158.5	188.3	180.5	234.3
	Баруун бүс		Western region									
Дүн/Subtotal	2 545.7	2 642.9	884.9	1 030.9	1 791.9	1 655.1	1 791.9	1 655.1	142.1	159.7	49.4	62.3
БӨ/BO	424.5	467.2	174.5	167.2	203.2	173.0	203.2	173.0	208.9	270.0	85.9	96.6
ГО/GO	370.4	171.4	259.4	171.4	324.4	258.9	324.4	258.9	114.2	66.2	79.9	66.2
ЗА/ZA	690.5	817.6	191.1	205.6	466.4	443.5	466.4	443.5	148.1	184.4	41.0	46.4
УВ/UV	720.5	852.0	103.2	152.0	395.0	510.6	395.0	510.6	182.4	166.8	26.1	29.8
ХО/ХНО	339.7	334.7	156.7	334.7	402.8	269.1	402.8	269.1	84.3	124.4	38.9	124.4
	Хангайн бүс		Khangai region									
Дүн/Subtotal	4 520.7	6 787.7	3 398.9	4 293.5	4 525.6	7 177.4	2 325.6	3 177.4	99.9	94.6	146.2	135.1
АРИ/AR	556.3	654.2	174.6	204.2	381.6	310.0	381.6	310.0	145.8	211.1	45.8	65.9
БХ/БКН	536.3	811.6	186.3	211.6	480.8	999.7	480.8	999.7	111.5	81.2	38.7	21.2
БҮ/БУ	290.8	1 058.2	290.8	504.0	353.1	361.6	353.1	361.6	82.4	292.6	82.4	139.4
ОР/ОР	2 319.9	2 889.4	2 319.9	2 889.4	2 551.7	4 397.5	351.7	397.5	90.9	65.7	659.7	726.9
ӨВ/ОВ	189.3	715.8	189.3	215.8	396.4	778.0	396.4	778.0	47.8	92.0	47.8	27.7
ХӨ/ХНС	628.0	658.5	238.0	268.5	362.0	330.7	362.0	330.7	173.5	199.1	65.7	81.2
	Төвийн бүс		Central region									
Дүн/Subtotal	6 658.2	5 962.2	6 275.1	5 287.6	2 722.9	5 404.9	2 627.0	3 654.9	244.5	110.3	238.9	144.7
ГС/ГС	117.6	280.9	84.5	168.3	332.1	383.6	332.1	383.6	35.4	73.2	25.4	43.9
ДА/ДА	618.6	748.5	618.6	748.5	371.0	299.4	275.0	299.4	166.8	250.0	225.0	250.0
ДО/ДО	680.8	649.9	680.8	649.9	303.4	465.4	303.4	465.4	224.4	139.6	224.4	139.6
ДҮ/ДУ	609.7	619.1	259.7	119.1	366.2	362.3	366.2	362.3	166.5	170.9	70.9	32.9
ӨМ/ОМ	3 525.7	2 286.5	3 525.7	2 286.5	477.1	2 084.5	477.1	584.5	739.0	109.7	739.0	391.2
СЭ/СЕ	661.2	731.7	661.2	731.7	500.2	879.4	500.2	629.4	132.2	83.2	132.2	116.3
ТӨ/ТО	444.6	645.6	444.6	583.6	373.1	930.3	373.1	930.3	119.2	69.4	119.2	62.7
	Зүүн бүс		Eastern region									
Дүн/Subtotal	1 536.0	838.0	1 536.0	838.0	1 163.3	915.6	1 163.3	915.6	132.0	91.5	132.0	91.5
ДД/ДД	448.9	337.2	448.9	337.2	310.9	318.5	310.9	318.5	144.4	105.9	144.4	105.9
СҮ/СУ	547.3	172.8	547.3	172.8	544.7	194.4	544.7	194.4	100.5	88.9	100.5	88.9
ХЭ/ХНЕ	539.7	328.0	539.7	328.0	307.7	402.8	307.7	402.8	175.4	81.4	175.4	81.4
	Улаанбаатар		Ulaanbaatar									
Дүн/Subtotal	11 371.1	19 348.8	11 371.1	19 348.8	6 593.5	3 740.3	5 093.5	3 740.3	172.5	517.3	223.2	517.3
УБ/УБ	11 371.1	19 348.8	11 371.1	19 348.8	6 593.5	3 740.3	5 093.5	3 740.3	172.5	517.3	223.2	517.3

-Тайлбар: * Улсын төсвөөс олгож байгаа санхүүгийн дэмжлэг ороогүй

** Орон нутгийн төсвөөс улсын төсөвт төвлөрүүлэх орлого ороогүй

- Note: * Not included in grants from Central Gov't Budget

** Not included in transfers to Central Gov't Budget

8.3 ОРОН НУТГИЙН ТӨСВӨӨС УЛСЫН ТӨСӨВТ ТӨВЛӨРҮҮЛЭХ ОРЛОГЫН ГҮЙЦЭТГЭЛ,
оны үнээр, жил бүрийн 1 дүгээр сарын байдлаар
ACTUAL GRANTS FROM LOCAL GOV'T TO CENTRAL GOV'T,
at current prices, as January of selected years

сая төг mln. tog

Аймаг, нийслэл <i>Aimags and the Capital</i>	2011 I	2012 I	$\frac{2012 I}{2011 I}$ %
БҮГД/TOTAL	3 796.0	5 750.0	151.5
ОР/ОР	2 200.0	4 000.0	181.8
ДА/ДА	96.0	-	-
ӨМ/ОМ	-	1 500.0	-
СЭ/СЕ	-	250.0	-
УБ/УБ	1 500.0	-	-

IX. ГАДААД ХУДАЛДАА
EXTERNAL TRADE

9.1 ГАДААД ХУДАЛДААНЫ НИЙТ ЭРГЭЛТ
EXTERNAL TRADE TURNOVER

сая ам.долл *mln. USD*

Хугацаа <i>Periods</i>	Нийт эргэлт <i>Total turnover</i>	Экспорт <i>Exports</i>	Импорт <i>Imports</i>	Тэнцэл (+,-) <i>Balance</i>
2000	1 150.3	535.8	614.5	114.7
2001	1 233.9	596.2	637.7	107.0
2002	1 214.4	524.0	690.4	-166.4
2003	1 406.3	615.4	790.9	128.5
2004	1 888.4	869.1	1 019.3	117.3
2005	2 241.2	1 063.9	1 177.3	110.7
2006	2 977.0	1 542.0	1 435.0	93.1
2007	4 009.3	1 947.5	2 061.8	-114.3
2008	5 779.0	2 534.5	3 244.5	-710.0
2009	4 023.1	1 885.4	2 137.7	-252.3
2010	6 108.6	2 908.5	3 200.1	- 291.6
2011*	11 307.2	4 780.4	6 526.9	-1 746.5
2011 I	556.8	208.6	348.2	-139.6
2012 I	735.2	240.3	494.9	-254.6
$\frac{2012 I}{2011 I}$ %	132.0	115.2	142.1	182.4

Эх үүсвэр: Засгийн газрын хэрэгжүүлэгч агентлаг Гаалийн ерөнхий газрын мэдээ

Source: Report of the government implementing agency Mongolian Customs General Administration

* Урьдчилсан гүйцэтгэл
Preliminary results

9.2 ЭКСПОРТ, орноор, жил бүрийн 1 дүгээр сарын байдлаар
EXPORTS, by countries and by the January of selected years

Улс орон	Countries	2010	2011	2011 I	2012 I	мян.ам.долл <i>thous.USD</i>	
						Дүнд харьцуулсан хувь Percentage to total	
						2011 I	2012 I
Дүн	Total	2 908 502.2	4 780 350.5	208 594.1	240 287.1	100.0	100.0
Европ	Europe	217 368.6	215 116.6	12 703.5	7 016.9	6.1	2.9
Үүнээс:	Of which:						
Европын холбоо	Countries of EU	128 715.0	95 508.6	7 105.9	1 967.4	100.0	100.0
Австри	<i>Austria</i>	787.8	714.8	46.3	6.3	0.7	0.3
Бельги	<i>Belgium</i>	510.0	277.8	3.0	4.4	0.0	0.2
Болгар	<i>Bulgaria</i>	836.1	4.7	-	-	-	-
Грек	<i>Greece</i>	0.5	3.4	-	-	-	-
Дани	<i>Denmark</i>	166.5	124.7	2.6	0.5	0.0	0.0
Ирланд	<i>Ireland</i>	47.7	9.3	-	-	-	-
Испани	<i>Spain</i>	141.3	748.1	20.5	-	0.3	-
Итали	<i>Italy</i>	31 776.6	50 731.6	1 117.1	457.1	15.7	23.2
Их Британи	<i>United Kingdom</i>	67 387.2	19 571.9	3 771.6	634.0	53.1	32.2
Кипр	<i>Cyprus</i>	5.5	-	-	-	-	-
Латви	<i>Latvia</i>	1.1	119.9	52.3	-	0.7	-
Литва	<i>Lithuania</i>	-	0.2	0.2	-	0.0	-
Люксембург	<i>Luxemburg</i>	4.5	46.5	-	-	-	-
Нидерланд	<i>Netherlands</i>	246.9	291.9	10.0	3.5	0.1	0.2
Польш	<i>Poland</i>	435.5	71.3	0.2	1.2	0.0	0.1
Румын	<i>Romania</i>	-	2.5	1.6	-	0.0	-
Словак	<i>Slovakia</i>	8.3	-	-	-	-	-
Словен	<i>Slovenia</i>	-	-	-	-	-	-
Унгар	<i>Hungary</i>	64.2	54.2	-	0.8	-	0.0
Финлянд	<i>Finland</i>	24.7	5.4	-	77.6	-	3.9
Франц	<i>France</i>	3 909.6	7 493.6	236.3	64.3	3.3	3.3
ХБНГУ	<i>Germany</i>	22 052.4	14 881.6	1 824.8	708.7	25.7	36.0
Чехийн БНУ	<i>Czech Republic</i>	160.6	146.9	-	-	-	-
Швед	<i>Sweden</i>	147.8	208.3	19.4	9.0	0.3	0.5
Европын бусад орнууд	Other countries of Europe	88 653.6	119 608.0	5 597.6	5 049.5	100.0	100.0
Молдав	<i>Moldavia</i>	33.6	40.3	-	-	-	-
Норвеги	<i>Norway</i>	410.9	436.8	27.6	5.8	0.5	0.1
ОХУ	<i>Russian Federation</i>	82 747.9	95 941.9	5 253.9	5 023.9	93.9	99.5
Серби	<i>Serbia</i>	-	7.0	-	-	-	-
Украин	<i>Ukraine</i>	2 550.9	1 885.1	6.1	18.5	0.1	0.4
Хорват	<i>Croatia</i>	-	0.3	-	-	-	-
Швейцарь	<i>Switzerland</i>	2 910.3	21 296.6	310.0	1.3	5.5	0.0
Ази	Asia	2 540 388.9	4 465 918.0	192 202.4	222 873.3	92.1	92.8
Үүнээс:	Of which:						
Зүүн Хойд Ази	NorthEastern Asia	2 499 662.6	4 449 328.7	188 643.0	217 801.1	100.0	100.0
БНАСАУ	<i>Dem.Rep. of Korea</i>	25.5	2.2	-	-	-	-
БНСУ	<i>Republic of Korea</i>	30 519.9	37 886.2	1 038.1	2 331.9	0.6	1.1
БНХАУ	<i>China</i>	2 466 265.5	4 400 735.7	187 481.4	215 358.3	99.4	98.9
Тайвань	<i>Taiwan</i>	182.0	10.0	10.0	-	0.0	-
Япон	<i>Japan</i>	2 669.7	10 694.6	113.5	110.9	0.1	0.1
Зүүн Өмнөд Ази	SouthEastern Asia	26 772.1	7 174.8	1 966.5	1 484.6	100.0	100.0
Вьетнам	<i>Vietnam</i>	23 005.3	3 672.5	1 684.0	1 462.6	85.6	98.5
Лаос	<i>Lao PDR</i>	14.2	7.0	-	-	-	-
Малайз	<i>Malaysia</i>	1.8	7.2	-	-	-	-
Сингапур	<i>Singapore</i>	2 471.9	3 424.5	244.1	15.2	12.4	1.0
Тайланд	<i>Thailand</i>	1 103.9	44.9	38.4	6.8	2.0	0.5
Филиппин	<i>Philippines</i>	175.0	18.7	-	-	-	-

(Хүснэгт 9.2-ын үргэлжлэл Table 9.2 continuation)

Улс орон	Countries	2010	2011	2011 I	2012 I	Дүнд харьцуулсан хувь Percentage to total	
						2011 I	2012 I
Азийн бусад орнууд	Other countries of Asia	13 954.1	9 414.4	1 592.8	3 587.6	100.0	100.0
Азербайжан	Azerbaijan	-	31.9	-	-	-	-
Арабын Бүгд Найрамдах Йемен Улс	Yemen	50.0	-	-	-	-	-
Арабын Нэгдсэн Эмират	United Arab Emirates	510.5	1 361.1	-	411.3	-	11.5
Балба	Nepal	106.6	65.1	-	-	-	-
Израиль	Israel	34.7	19.0	-	-	-	-
Иран	Iran	6 839.3	798.0	731.6	-	45.9	-
Казахстан	Kazakhstan	1 513.6	2 575.1	692.6	41.2	43.5	1.1
Катар	Qatar	911.1	444.0	-	-	-	-
Киргизстан	Kirgizstan	184.2	500.6	-	-	-	-
Кувейт	Kuwait	1 395.3	634.9	-	-	-	-
Ливан	Lebanon	357.4	272.0	-	-	-	-
Мянмар	Republic of the Union of Myanmar	17.9	-	-	-	-	-
Пакистан	Pakistan	11.3	31.9	-	-	-	-
Саудын Арабын Вант Улс	Saudi Arabia	-	120.0	-	-	-	-
Сири	Syrian Arab Republic	771.2	522.7	-	-	-	-
Тажикстан	Tajikistan	-	-	-	-	-	-
Турк	Turkey	205.1	356.9	64.6	-	4.1	-
Туркменистан	Turkmenistan	13.4	30.8	-	-	-	-
Узбекистан	Uzbekistan	352.8	202.6	-	69.0	-	1.9
Энэтхэг	India	679.6	1 447.8	104.0	3 066.1	6.5	85.5
Африк	Africa	479.1	485.0	-	3 360.9	-	1.4
Кени	Kenya	38.3	0.5	-	-	-	-
Марокко	Morocco	67.9	-	-	-	-	-
Өмнөд Африкийн Бүгд Найрамдах Улс	Republic of South Africa	27.0	484.5	-	-	-	-
Судан	Sudan	-	-	-	3 360.9	-	100.0
Танзани	Tanzania	0.1	-	-	-	-	-
Уганда	Uganda	32.0	-	-	-	-	-
Чад	Chad	313.9	-	-	-	-	-
Америк	America	149 926.2	98 380.0	3 684.6	7 000.1	1.8	3.4
АНУ	USA	6 018.2	4 929.1	114.4	29.1	3.1	0.4
Аргентин	Argentina	6.9	3.8	3.8	-	0.1	-
Канад	Canada	141 624.3	90 785.1	2 757.1	6 961.6	74.8	99.5
Куба	Cuba	-	787.6	-	-	-	-
Мексик	Mexico	2 250.2	1 874.5	809.4	-	22.0	-
Панам	Panama	26.6	-	-	-	-	-
Чили	Chile	-	-	-	9.4	-	0.1
Австрали	Australia	339.4	450.9	3.6	36.0	0.0	0.0
Австрали	Australia	256.9	424.8	3.6	36.0	100.0	100.0
Шинэ Зеланд	New Zealand	82.5	26.0	-	-	-	-

Бүлэг 9. Гадаад худалдаа

9.3 ЭКСПОРТ, барааны бүлгээр, жил бүрийн 1 дүгээр сарын байдлаар
EXPORTS, by commodity groups and by the January of selected years

Барааны бүлэг	Commodity groups	2010	2011*	2011 I	2012 I	мян.ам.долл thous.USD	
						Дүнд харьцуулсан хувь Percentage to total	
						2011 I	2012 I
Дүн	Total	2 908 502.2	4 780 350.5	208 594.1	240 287.1	100.0	100.0
Мал, амьтад, тэдгээрээс гаралтай бүтээгдэхүүн	Live animals, animals origin products	69 384.3	39 553.9	2 209.3	1 797.9	1.9	0.7
Ургамлын гаралтай бүтээгдэхүүн	Vegetable origin products	447.9	5 198.6	55.6	27.4	0.0	0.0
Мал, амьтан, болон ургамлын гаралтай өөх, тос	Animal & vegetable fat & oil	4.6	10.5	-	-	-	-
Хүнсний бэлэн бүтээгдэхүүн	Food products	6 051.2	7 592.1	1 846.0	865.9	0.1	0.4
Эрдэс бүтээгдэхүүн	Mineral products	2 354 476.0	4 264 185.8	190 067.0	218 145.5	80.3	90.8
Хими, химийн үйлдвэрийн бүтээгдэхүүн	Chemical & chemical industry products	97.4	202.0	37.5	2.1	0.0	0.0
Хуванцар, каучук, түүгээр хийсэн эдлэл	Plastics, rubber, & articles thereof	1 426.7	1 494.4	2.9	0.1	0.0	0.0
Түүхий болон боловсруулсан арьс, шир, ангийн үс, эдгээрээр хийсэн эдлэл	Raw & processed hides, skins, fur & articles thereof	32 532.4	50 365.1	2 866.5	4 241.1	3.6	1.8
Мод, модон эдлэл	Wood & wooden articles	412.4	457.4	4.9	91.4	0.0	0.0
Целлюлоз, цаас картон, тэдгээрээр хийсэн зүйл	Cellulose, paper, cardboard & articles thereof	324.4	353.5	9.0	2.4	0.0	0.0
Нэхмэл, нэхмэл бүтээгдэхүүн	Textiles & textile articles	216 340.8	241 384.5	4 479.7	2 008.6	4.1	0.8
Гутал, малгай, шүхэр, өд, хиймэл цэцэг	Footwear, headwear, umbrellas, feather & artificial flowers	761.8	2 026.2	37.9	36.0	0.0	0.0
Чулуу, гөлтгөнө, цемент, шөрмөсөн чулуун зүйлс, шил, шилэн сав	Articles of stone, plaster, cement, asbestos, glass & glassware	102.5	102.5	-	5.7	-	0.0
Үнэт, хагас үнэт чулуу, металл гоёлын зүйлс	Natural or cultured stones, precious metal, jewellery	178 351.5	113 185.0	2 723.0	6 987.5	7.0	2.9
Үндсэн төмөрлөг, түүгээр хийсэн бүтээгдэхүүн	Base metals & articles thereof	22 158.2	24 035.9	1 838.8	1 636.5	1.1	0.7
Машин, механик төхөөрөмж, цахилгаан хэрэгсэл, дуу хураагч, зурагт, тэдгээрийн сэлбэг, эд анги	Machinery, equipment, electric appliances, recorders, TV sets & spare parts	9 339.7	12 498.1	1 295.6	567.6	0.8	0.2
Авто, агаар, усан замын тээврийн хэрэгсэл, тэдгээрийн эд анги	Auto, air & water transport vehicles & their spare parts	13 477.0	9 001.7	873.5	3 732.3	0.8	1.6
Хараа зүй, гэрэл, кино зураг, хэмжүүр, хяналт, эмнэлэг, мэс заслын багаж, цаг, хөгжмийн зэмсэг	Optical, photographic, cinematographic, measuring control, medical, surgical & musical instruments, watches	745.1	5 792.1	28.7	5.0	0.2	0.0
Үйлдвэрийн төрөл бүрийн бараа	Various industrial goods	2 021.6	2 874.8	216.8	134.2	0.1	0.1
Бусад	Other	46.8	36.1	1.3	-	0.0	-

9.4 ЭКСПОРТЫН ЗАРИМ НЭРИЙН БАРАА, орноор, жил бүрийн 1 дүгээр сарын байдлаар
EXPORTS BY SOME COMMODITIES, by countries and by the January of selected years

Улс орон	Countries	мян.ам.долл <i>thous.USD</i>					
		Цайрын хүдэр, баяжмал <i>Zinc ores and concentrate</i>		Зэсийн баяжмал <i>Copper concentrate</i>		Төмрийн хүдэр <i>Iron ores</i>	
		2011 I	2012 I	2011 I	2012 I	2011 I	2012 I
Дүн	Total	21 177.2	8 051.1	74 841.5	66 698.3	21 093.3	37 728.4
БНХАУ	<i>China</i>	21 177.2	8 051.1	74 841.5	66 698.3	21 093.3	37 728.4

(Хүснэгт 9.4-ийн үргэлжлэл Table 9.4 continuation)

Улс орон	Countries	мян.ам.долл <i>thous.USD</i>					
		Чулуун нүүрс <i>Bituminous coal</i>		Молибдений хүдэр ба баяжмал <i>Molybdenium ores and concentrate</i>		Жоншны хүдэр ба баяжмал <i>Fluor spar ores and concentrate</i>	
		2011 I	2012 I	2011 I	2012 I	2011 I	2012 I
Дүн	Total	39 912.9	75 011.3	3 605.0	2 794.9	5 775.9	5 711.5
БНСУ	<i>Republic of Korea</i>	-	-	815.2	2 178.7	16.7	-
БНХАУ	<i>China</i>	36 554.3	71 990.9	1 980.4	616.3	583.2	1 049.3
Их Британи	<i>United Kingdom</i>	3 358.5	-	-	-	-	-
Мексик	<i>Mexico</i>	-	-	809.4	-	-	-
ОХУ	<i>Russian Federation</i>	-	8.3	-	-	5 131.5	4 574.7
Тайланд	<i>Thailand</i>	-	-	-	-	38.4	-
Узбекистан	<i>Uzbekistan</i>	-	-	-	-	-	69.0
Украин	<i>Ukraine</i>	-	-	-	-	6.1	18.5
Энэтхэг	<i>India</i>	-	3 012.1	-	-	-	-

(Хүснэгт 9.4-ийн үргэлжлэл Table 9.4 continuation)

Улс орон	Countries	мян.ам.долл <i>thous.USD</i>					
		Самнасан ноолуур <i>Combed goat down</i>		Боловсруулаагүй буюу хагас боловсруулсан алт <i>Gold, unwrought or in semi-manufactured forms</i>		Битүү хоолойтой цамц, задгай энгэртэй цамц, хантааз болон сүлжмэл гадуур цамц <i>Jerseys, pullovers, cardigans, knitted or crocheted</i>	
		2011 I	2012 I	2011 I	2012 I	2011 I	2012 I
Дүн	Total	575.6	54.0	2 723.0	6 953.8	12.9	10.7
Итали	<i>Italy</i>	505.7	-	-	-	-	-
Их Британи	<i>United Kingdom</i>	21.2	-	-	-	5.8	7.4
Канад	<i>Canada</i>	-	-	2 723.0	6 953.8	-	2.5
ОХУ	<i>Russian Federation</i>	-	-	-	-	-	0.8
ХБНГУ	<i>Germany</i>	-	-	-	-	7.1	-
Энэтхэг	<i>India</i>	48.7	54.0	-	-	-	-

(Хүснэгт 9.4-ийн үргэлжлэл Table 9.4 continuation)

Улс орон	Countries	мян.ам.долл <i>thous.USD</i>					
		Хонины самнаагүй ноос <i>Sheep wool</i>		Хонь, хурганы боловсруулсан арьс буюу шеврет <i>Sheep or lamb skin leather</i>		Ямаа, ишигний боловсруулсан арьс буюу шевро <i>Goat or kid skin leather</i>	
		2011 I	2012 I	2011 I	2012 I	2011 I	2012 I
Дүн	Total	1 716.0	100.8	1 629.4	2 165.9	176.1	927.4
БНСУ	<i>Republic of Korea</i>	-	-	-	-	75.4	56.7
БНХАУ	<i>China</i>	1 667.5	100.8	1 629.4	2 165.9	36.0	870.6
Турк	<i>Turkey</i>	-	-	-	-	64.6	-
Энэтхэг	<i>India</i>	48.5	-	-	-	-	-

Бүлэг 9. Гадаад худалдаа

9.5 ЭКСПОРТЫН ГОЛ НЭРИЙН БАРАА, жил бүрийн 1 дүгээр сарын байдлаар
 EXPORTS BY SOME COMMODITIES, by the January of selected years

Гол нэр төрлийн бараа	Main commodities	Хэмжих нэгж	Measurement unit	мян.ам.долл thous.USD					
				2011 I		2012 I		2012 I / 2011 I %	
				Тоо хэмжээ Volume	Үнийн дүн Value	Тоо хэмжээ Volume	Үнийн дүн Value	Тоо хэмжээ Volume	Үнийн дүн Value
Адууны мах	Horse meat	т	t	25.0	41.2	0.0	0.3	0.1	0.7
Малын дайвар	Edible meet offal								
Бүтээгдэхүүн		т	t	24.4	16.7	328.8	199.1	1 349.5	1 192.2
Богийн өлөн гэдэс	Intestine	т	t	36.8	937.0	-	-	-	-
Боловсруулаагүй буюу хагас боловсруулсан алт	Gold, unwrought or in semi-manufactured forms	т	t	0.1	2 723.0	0.2	6 953.8	225.3	255.4
Зэсийн баяжмал	Copper concentrate	мян.т	thous.t	45.2	74 841.5	48.1	66 698.3	106.4	89.1
Молибдений хүдэр ба баяжмал	Molybdenium ores and concentrate	мян.т	thous.t	0.3	3 605.0	0.3	2 794.9	93.9	77.5
Жоншны хүдэр ба баяжмал	Fluor spar ores and concentrate	мян.т	thous.t	34.7	5 775.9	24.8	5 711.5	71.3	98.9
Төмрийн хүдэр	Iron ores	мян.т	thous.t	252.1	21 093.3	513.1	37 728.4	203.6	178.9
Цайрын хүдэр, баяжмал	Zinc concentrate	мян.т	thous.t	19.1	21 177.2	8.0	8 051.1	42.1	38.0
Тунгаасан зэс ба хайлш	Refined copper & copper alloys	т	t	200.0	1 817.8	200.1	1 502.4	100.0	82.6
Хонь, хурганы боловсруулсан арьс буюу шеврет	Sheep or lamb skin leather	сая дм ²	mln.dm ²	17.3	1 629.4	26.0	2 165.9	150.1	132.9
Ямаа, ишигний боловсруулсан арьс буюу шевро	Goat or kid skin leather	сая дм ²	mln.dm ²	2.4	176.1	8.6	927.4	359.4	526.6
Адууны шир	Horse hide	мян.ш	thous.p	59.5	625.1	17.8	244.0	29.9	39.0
Хонины самнаагүй ноос	Sheep wool	т	t	1 438.1	1 716.0	84.0	100.8	5.8	5.9
Бохир ноолуур	Greezy cashmere	т	t	-	-	13.8	549.4	-	-
Самнасан ноолуур	Combed goat down	т	t	6.4	575.6	0.5	54.0	7.9	9.4
Сүлжмэл футболка, майк	T-shirts and singlets, knitted or crochehated	мян.ш	thous.p	0.8	17.9	0.4	9.8	43.7	54.7
Битүү, хоолойтой цамц, задгай энгэртэй цамц, хантааз болон сүлжмэл гадуур цамц	Jerseys, pullovers, similar articles, knitted	мян.ш	thous.p	0.4	12.9	0.3	10.7	79.9	82.9
Оёмол гадуур хувцас	Clothes	мян.ам.долл	thous.USD	-	-	-	0.1	-	-
Оёмол дотуур хувцас	Underwear clothes	мян.ш	thous.p	0.0	2.1	-	-	-	-
Хөнжил ба аяны хөнжил	Blankets & travelling rugs	ш	p	702	34.6	221	14.4	31.5	41.6
Нүүрс	Coal	мян.т	thous.t	667.9	40 100.9	670.9	77 397.9	100.5	193.0
Үүнээс: Чулуун нүүрс	Of which: Bituminous coal	мян.т	thous.t	657.1	39 328.2	634.3	75 011.3	96.5	190.7
Боловсруулаагүй газрын тос	Crude petroleum oils	мян.баррель	thous.barrel	136.0	11 907.0	201.6	19 350.8	148.3	162.5

9.6 ИМПОРТ, орноор, жил бүрийн 1 дүгээр сарын байдлаар
IMPORTS, by countries and by the January of selected years

Улс орон	Countries	2010	2011*	2011 I	2012 I	мян.ам.долл. thous.USD	
						Дүнд харьцуулсан хувь	
						Percentage to total	
						2011 I	2012 I
Дүн	Total	3 200 053.3	6 526 882.4	348 177.7	494 893.2	100.0	100.0
Европ	Europe	1 422 244.4	2 537 245.6	139 983.0	247 112.0	40.2	49.9
Үүнээс;	Of which;						
Европын холбоо	Countries of EU	313 266.2	700 953.6	48 217.8	46 174.5	100.0	100.0
Австри	Austria	3 565.2	17 245.4	189.8	731.9	0.4	1.6
Бельги	Belgium	13 319.6	22 682.4	1 364.4	2 225.7	2.8	4.8
Болгар	Bulgaria	2 931.9	4 702.1	615.7	690.1	1.3	1.5
Грек	Greece	298.1	503.2	62.0	20.5	0.1	0.0
Дани	Denmark	4 555.4	5 984.8	111.8	107.9	0.2	0.2
Ирланд	Ireland	910.6	4 033.9	217.1	2 272.5	0.5	4.9
Испани	Spain	5 963.2	12 468.3	1 398.8	1 036.5	2.9	2.2
Итали	Italy	23 091.7	38 522.3	2 050.4	2 964.3	4.3	6.4
Их Британи	United Kingdom	19 959.2	46 533.9	1 984.6	2 631.9	4.1	5.7
Кипр	Cyprus	1 186.9	1 000.5	2.6	47.1	0.0	0.1
Латви	Latvia	2 346.8	2 461.7	259.8	37.7	0.5	0.1
Литва	Lithuania	1 572.5	15 157.4	356.6	5 521.7	0.7	12.0
Люксембург	Luxemburg	74.8	349.3	49.3	48.2	0.1	0.1
Мальта	Malta	85.2	104.1	47.7	0.1	0.1	0.0
Монако	Monaco	16.6	0.1	-	0.1	-	0.0
Нидерланд	Netherlands	12 918.5	19 266.8	1 230.5	1 856.3	2.6	4.0
Польш	Poland	29 367.4	46 439.7	2 162.7	3 932.1	4.5	8.5
Португаль	Portugal	267.6	364.1	5.4	61.5	0.0	0.1
Румын	Romania	1 710.8	2 464.0	89.2	254.5	0.2	0.6
Словак	Slovakia	1 524.6	2 202.2	134.6	103.2	0.3	0.2
Словени	Slovenia	4 090.6	6 550.9	129.6	271.0	0.3	0.6
Унгар	Hungary	4 532.5	6 933.9	514.0	529.5	1.1	1.1
Финлянд	Finland	12 961.6	18 044.2	324.2	1 559.1	0.7	3.4
Франц	France	52 774.7	96 622.6	17 457.1	2 639.5	36.2	5.7
ХБНГУ	Germany	87 243.8	272 092.4	15 006.5	12 868.4	31.1	27.9
Чехийн БНУ	Czech Republic	8 128.2	9 531.1	903.2	1 621.1	1.9	3.5
Швед	Sweden	16 733.8	48 331.1	1 469.6	2 115.5	3.0	4.6
Эстони	Estonia	1 134.4	361.1	80.7	26.4	0.2	0.1
Европын бусад орнууд	Other countries of Europe	1 108 978.2	1 836 291.9	91 765.2	200 937.5	100.0	100.0
Албани	Albania	53.1	102.9	0.3	1.2	0.0	0.0
Белорусь	Belarus	15 212.2	72 250.9	491.0	12 856.3	0.5	6.4
Босни Герцеговина	Bosnia and Herzegovina	37.6	137.7	8.2	1.0	0.0	0.0
Исланд	Iceland	12.1	7.8	-	-	-	-
Лихтенштейн Вант улс	Liechtenstein	22.6	3.1	-	-	-	-
Македони	Macedonia	41.4	109.4	1.8	1.5	0.0	0.0
Молдав	Moldavia	229.3	92.0	4.2	0.5	0.0	0.0
Норвеги	Norway	342.3	444.0	16.8	10.9	0.0	0.0
ОХУ	Russian Federation	1 046 695.2	1 595 964.6	86 165.5	170 492.6	93.9	84.8
Серби	Serbia	370.6	522.4	0.6	27.2	0.0	0.0
Украин	Ukraine	41 627.1	152 536.7	4 738.4	11 936.9	5.2	5.9
Хорват	Croatia	119.9	300.0	15.0	36.7	0.0	0.0
Швейцарь	Switzerland	4 212.8	13 820.4	323.4	5 572.6	0.4	2.8
Югослав	Yugoslavia	2.0	-	-	-	-	-
Ази	Asia	1 519 796.5	3 155 355.8	161 027.6	177 402.2	46.2	35.8
Үүнээс:	Of which:						
Зүүн Хойд Ази	Northeastern Asia	1 355 282.5	2 851 436.7	147 204.9	154 135.5	100.0	100.0
БНАСАУ	Dem.Rep. of Korea	798.5	740.0	94.4	-	0.1	-
БНСУ	Republic of Korea	181 781.9	350 648.5	20 041.6	28 239.4	13.6	18.3
БНХАУ	China	970 976.0	2 007 572.2	99 931.8	95 968.5	67.9	62.3
Тайвань	Taiwan	5 238.1	8 966.5	477.4	588.0	0.3	0.4
Япон	Japan	196 488.0	483 509.5	26 659.7	29 339.7	18.1	19.0
Зүүн Өмнөд Ази	Southeastern Asia	120 701.3	191 166.3	10 176.5	16 835.9	100.0	100.0
Вьетнам	Viet Nam	12 360.2	15 281.0	1 130.6	1 273.9	11.1	7.6
Индонез	Indonesia	6 383.9	11 666.6	623.2	1 195.4	6.1	7.1
Камбожи	Cambodia	29.9	72.4	3.4	4.2	0.0	0.0
Лаос	Lao PDR	5.9	81.8	11.4	-	0.1	-
Малайз	Malaysia	31 306.0	63 618.2	3 076.7	6 062.7	30.2	36.0
Сингапур	Singapore	51 040.2	66 472.2	4 506.8	6 427.0	44.3	38.2
Тайланд	Thailand	18 351.9	32 036.4	701.4	1 734.5	6.9	10.3
Филиппин	Philippines	1 223.3	1 937.6	123.0	138.2	1.2	0.8

Бүлэг 9. Гадаад худалдаа

(Хүснэгт 9.6-гийн үргэлжлэл Table 9.6 continuation)

Улс орон	Countries	2010	2011	2011 I	2012 I	Дүнд харьцуулсан хувь Percentage to total	
						2011 I	2012 I
Азийн бусад орнууд	Other countries of Asia	43 812.6	112 752.8	3 646.3	6 430.8	100.0	100.0
Азербайжан	Azerbaijan	281.4	442.1	110.4	181.5	3.0	2.8
Арабын Бүгд Найрамдах Йемен Улс	Republic of Yemen	0.7	-	-	-	-	-
Арабын Нэгдсэн Эмират	United Arab Emirates	238.8	5 045.5	64.2	225.6	1.8	3.5
Армен	Armenia	29.9	15.4	-	-	-	-
Афганистан	Afghanistan	-	0.9	-	-	-	-
Балба	Nepal	42.6	47.5	5.8	30.4	0.2	0.5
Бангладеш	Bangladesh	620.4	1 181.9	84.0	151.2	2.3	2.4
Бахрейн	Bahrain	0.7	10.8	-	-	-	-
Гүрж	Georgia	444.2	652.6	54.8	95.1	1.5	1.5
Иран	Iran	1 109.6	507.8	-	0.8	-	0.0
Израиль	Israel	2 156.4	2 049.7	88.1	216.5	2.4	3.4
Иордан	Jordan	6.7	12.6	-	-	-	-
Казахстан	Kazakhstan	8 339.4	16 624.8	1 587.3	1 693.8	43.5	26.3
Катар	Qatar	9.1	43.8	-	-	-	-
Киргизстан	Kirgizstan	1 904.5	1 866.0	180.6	5.3	5.0	0.1
Кувейт	Kuwait	59.9	0.9	-	-	-	-
Мальдив	Maldives	-	-	-	0.2	-	0.0
Мянмар	Republic of the Union of Myanmar	28.8	17.8	4.5	-	0.1	-
Оман	Oman	-	143.9	28.9	0.1	0.8	0.0
Пакистан	Pakistan	256.0	895.3	12.2	28.3	0.3	0.4
Саудын Арабын Вант Улс	Saudi Arabia	148.6	156.7	37.9	40.6	1.0	0.6
Сири	Syrian Arab Republic	11.4	35.2	-	-	-	-
Тажикстан	Tajikistan	0.1	8.8	-	-	-	-
Турк	Turkey	9 645.8	36 083.6	1 027.0	2 491.8	28.2	38.7
Туркменистан	Turkmenistan	-	-	-	26.2	-	0.4
Узбекистан	Uzbekistan	67.8	456.7	6.2	441.8	0.2	6.9
Фиджи	Fiji	0.1	0.6	-	-	-	-
Шри-Ланка	Sri-Lanka	1 596.4	1 058.3	78.8	148.0	2.2	2.3
Энэтхэг	India	16 813.3	45 393.5	275.6	653.6	7.6	10.2
Африк	Africa	9 466.5	14 818.3	8 499.8	348.8	2.4	0.1
Алжир	Algeria	2.6	2.9	-	-	-	-
Египет	Egypt	265.6	1 476.3	11.6	131.2	0.1	37.6
Зимбабве	Zimbabwe	-	84.3	-	-	-	-
Камерун	Republc of Cameroon	0.2	10.2	3.6	-	0.0	-
Кени	Kenya	1.3	-	-	-	-	-
Маврикий (Брит)	Mauritius	13.5	290.3	-	-	-	-
Мавритани	Mauritania	2.2	2.3	-	0.2	-	0.1
Мадагаскар	Madagascar	1.2	4.7	-	-	-	-
Мали	Mali	1.7	112.2	-	-	-	-
Марокко	Morocco	12.8	42.2	0.4	4.0	0.0	1.1
Намиби	Namibia	16.9	-	-	0.1	-	0.0
Ниуэ	Niue	1.2	-	-	-	-	-
Өмнөд Африкийн Бүгд Найрамдах Улс	Republic of South Africa	8 849.3	12 138.1	8 385.4	51.7	98.7	14.8
Свазиленд	Kingdom of Swaziland	-	1.0	-	-	-	-
Сейшелийн аралын Бүгд Найрамдах Улс	Seychelles	67.7	75.2	-	-	-	-
Сенегал	Senegal	10.1	15.7	4.0	-	0.0	-
Сьерра-Леоне	Sierra leone	1.2	0.4	-	-	-	-
Токелау арал	Tokelau	1.6	1.5	1.5	-	0.0	-
Тунис	Tunisia	217.0	539.3	80.0	159.7	0.9	45.8
Чад	Chad	-	21.6	13.2	-	0.2	-
Этиоп	Ethiopia	0.3	-	-	1.9	-	0.5
Америк	America	199 276.5	706 356.0	32 000.6	61 674.8	9.2	12.5
АНУ	USA	158 915.3	536 948.2	24 972.8	50 414.8	78.0	81.7
Аргентин	Argentina	4 571.8	9 619.2	1 142.1	277.6	3.6	0.5
Аруба	Aruba	1.4	2.3	-	-	-	-
Багамын арал	Bahamas	8.0	2.6	-	-	-	-
Бразил	Brazil	5 567.1	11 800.8	1 859.5	382.4	5.8	0.6
Бүгд Найрамдах Доминикан Улс	Dominican Republic	7.8	15.5	-	0.3	-	0.0
Венесуэл	Venezuela	-	9.4	7.8	0.5	0.0	0.0
Виргиний арлууд, Британи	British virgin islands	-	1.4	-	-	-	-
Гайти	Haiti	0.2	0.4	-	-	-	-
Гватемал	Guatemala	6.0	345.3	0.6	-	0.0	-
Гондурас	Honduras	2.4	9.1	-	0.7	-	0.0
Гренланд	Greenland	0.7	-	-	-	-	-
Доминикан	Dominica	14.1	3.5	-	2.4	-	0.0
Канад	Canada	22 312.8	127 294.0	2 083.1	5 681.8	6.5	9.2
Колумба	Colombia	170.8	1 895.0	496.5	12.5	1.6	0.0
Коста Рика	Costa Rica	64.4	40.2	6.1	9.1	0.0	0.0
Куба	Cuba	30.4	35.5	-	-	-	-
Мексик	Mexico	6 164.8	9 741.3	1 425.0	499.1	4.5	0.8
Никарагуа	Nicaragua	2.5	0.2	-	0.1	-	0.0
Перу	Peru	28.1	32.8	2.0	0.1	0.0	0.0
Пуэрто-Рико	Puerto rico	0.5	13.6	-	-	-	-
Суринам	Republc of Suriname	0.2	-	-	-	-	-
Уругвай	Uruguay	745.1	-	-	-	-	-
Чили	Chile	606.2	8 187.5	1.6	4 392.2	0.0	7.1
Эквадор	Ecuador	49.4	345.6	-	-	-	-
Эл Сальвадор	El salvador	4.2	11.2	3.4	0.1	0.0	0.0
Ямайка	Jamaica	2.4	1.5	-	1.1	-	0.0
Австрали	Australia	49 269.3	113 106.8	6 666.7	8 355.4	1.9	1.7
Австрали	Australia	38 619.3	96 133.3	5 146.6	6 684.1	77.2	80.0
Дорнод Самоа	American samoa	0.7	-	-	-	-	-
Кука арал	The Cook islands	-	5.5	-	-	-	-
Шинэ Зеланд	New Zealand	10 649.3	16 968.0	1 520.2	1 671.3	22.8	20.0

9.7 ИМПОРТ, барааны бүлгээр, жил бүрийн 1 дүгээр сарын байдлаар
IMPORTS, by commodity groups and by the January of selected years

Барааны бүлэг	Commodity groups	2010	2011*	2011 I	2012 I	мян.ам.долл. thous.USD	
						Дүнд харьцуулсан хувь Percentage to total	
						2011 I	2012 I
Дүн	Total	3 200 053.3	6 526 882.4	348 177.7	494 893.2	100.0	100.0
Мал, амьтад, тэдгээрээс гаралтай бүтээгдэхүүн	Live animals, animals origin products	27 676.2	40 929.8	3 286.1	5 701.9	0.9	1.2
Ургамлын гаралтай бүтээгдэхүүн	Vegetable origin products	89 448.5	70 409.4	5 053.5	5 860.9	1.5	1.2
Мал, амьтан, болон ургамлын гаралтай өөх, тос	Animal & vegetable fat & oil	27 761.8	35 912.9	2 885.8	2 779.6	0.8	0.6
Хүнсний бэлэн бүтээгдэхүүн	Food products	239 709.5	328 906.7	21 216.8	25 668.2	6.1	5.2
Эрдэс бүтээгдэхүүн	Mineral products	754 903.9	1 253 121.6	67 878.2	147 619.7	19.5	29.8
Хими, химийн үйлдвэрийн бүтээгдэхүүн	Chemical & chemical industry products	168 238.8	252 662.5	12 171.6	17 684.4	3.5	3.6
Хуванцар, каучук, түүгээр хийсэн эдлэл	Plastics, rubber, & articles thereof	109 567.6	228 595.2	12 233.7	14 084.8	3.5	2.8
Түүхий болон боловсруулсан арьс, шир, ангийн үс, эдгээрээр хийсэн эдлэл	Raw & processed hides, skins, fur & articles thereof	2 802.5	5 777.7	361.0	608.1	0.1	0.1
Мод, модон эдлэл	Wood & wooden articles	17 594.9	31 508.0	1 337.2	1 765.8	0.4	0.4
Целлюлоз, цаас картон, тэдгээрээр хийсэн зүйл	Cellulose, paper, cardboard & articles thereof	46 244.1	64 093.8	4 985.0	3 938.7	1.4	0.8
Нэхмэл, нэхмэл бүтээгдэхүүн	Textiles & textile articles	36 628.6	49 441.6	3 151.8	3 920.6	0.9	0.8
Гутал, малгай, шүхэр, өд, хиймэл цэцэг	Footwear, headwear, umbrellas, feather & artificial flowers	7 209.6	11 900.4	698.5	834.4	0.2	0.2
Чулуу, гөлтгөнө, цемент, шөрмөсөн чулуун зүйлс, шил, шилэн сав	Articles of stone, plaster, cement, asbestos, glass & glassware	59 984.3	108 408.3	6 235.8	8 083.8	1.8	1.6
Үнэт, хагас үнэт чулуу, металл гоёлын зүйлс	Natural or cultured stones, precious metal, jewellery	1 370.8	2 863.3	12.7	123.3	0.0	0.0
Үндсэн төмөрлөг, түүгээр хийсэн бүтээгдэхүүн	Base metals & articles thereof	203 127.7	586 845.8	17 633.2	26 017.9	5.1	5.3
Машин, механик төхөөрөмж, цахилгаан хэрэгсэл, дуу хураагч, зурагт, тэдгээрийн сэлбэг, эд анги	Machinery, equipment, electric appliances, recorders, TV sets & spare parts	681 267.5	1 772 072.8	92 712.1	99 846.9	26.6	20.2
Авто, агаар, усан замын тээврийн хэрэгсэл, тэдгээрийн эд анги	Auto, air & water transport vehicles & their spare parts	607 578.9	1 496 475.8	85 368.4	108 628.9	24.5	21.9
Хараа зүй, гэрэл, кино зураг, хэмжүүр, хяналт, эмнэлэг, мэс заслын багаж, цаг, хөгжмийн зэмсэг	Optical, photographic, cinematographic, measuring control, medical, surgical & musical instruments, watches	42 164.0	76 439.5	5 809.0	12 625.6	1.7	2.6
Үйлдвэрийн төрөл бүрийн бараа	Various industrial goods	57 825.9	100 337.7	5 077.4	8 974.3	1.5	1.8
Бусад	Other	18 948.3	10 179.7	69.8	125.5	0.0	0.0

9.8 ИМПОРТЫН ЗАРИМ НЭРИЙН БАРАА, орноор, жил бүрийн 1 дүгээр сарын байдлаар
 IMPORTS BY SOME COMMODITIES, by countries and by the january of selected years

мян.ам.долл thous.USD

Улс, орон	Countries	Гурил Flour		Төмс Potato		Ногоон цай Green tea	
		2011 I	2012 I	2011 I	2012 I	2011 I	2012 I
Дүн	Total	2 054.3	2 631.5	5.2	1.5	188.7	343.2
БНСУ	Republic of Korea	2.4	1.9	-	-	-	-
БНХАУ	China	-	-	1.6	1.5	133.5	248.2
Гүрж	Georgia	-	-	-	-	54.8	95.0
Казахстан	Kazakhstan	570.9	492.7	-	-	-	-
Камерун	Republic of Cameroon	-	-	3.6	-	-	-
ОХУ	Russian Federation	1 481.0	2 133.1	-	-	-	-
Сингапур	Singapore	-	3.8	-	-	-	-
ХБНГУ	Germany	-	-	-	-	0.4	-

(Хүснэгт 9.8-ын үргэлжлэл Table 9.8 continuation)

Улс, орон	Countries	Цагаан будаа Rice		Элсэн чихэр Granulated sugar		Маргарин Margarin	
		2011 I	2012 I	2011 I	2012 I	2011 I	2012 I
Дүн	Total	464.6	152.5	2 796.0	1 608.5	428.9	697.7
Австрали	Australia	-	-	276.7	-	-	-
АНУ	USA	2.9	-	-	-	-	-
БНСУ	Republic of Korea	9.8	-	45.8	1.5	0.1	-
БНХАУ	China	301.5	48.0	84.9	-	-	-
Бразил	Brazil	-	-	1 506.3	234.3	-	-
Казахстан	Kazakhstan	47.8	-	-	-	-	-
Колумба	Colombia	-	-	496.5	-	-	-
Малайз	Malaysia	-	-	364.8	494.7	-	-
ОХУ	Russian Federation	102.7	104.5	-	-	284.3	697.7
Сингапур	Singapore	-	-	21.1	-	-	-
Тайланд	Tailand	-	-	-	191.9	-	-
ХБНГУ	Germany	-	-	-	686.1	144.5	-

(Хүснэгт 9.8-ын үргэлжлэл Table 9.8 continuation)

Улс, орон	Countries	Нийлэг мяндсан даавуу Woven fabrics of synthetic filament yam		Автобензин Petrol		Дизелийн түлш Diesel fuel	
		2011 I	2012 I	2011 I	2012 I	2011 I	2012 I
Дүн	Total	54.4	105.9	18 621.4	52 906.9	42 667.7	81 126.5
Белорусь	Belarus	-	-	-	7 764.4	-	-
БНСУ	Republic of Korea	0.6	-	-	-	-	-
БНХАУ	China	53.0	94.2	-	-	-	-
Итали	Italy	-	3.1	-	-	-	-
Литва	Lithuania	-	-	-	5 429.2	-	-
ОХУ	Russian Federation	-	-	18 621.4	39 713.4	42 667.7	81 126.5
Энэтхэг	India	0.9	8.6	-	-	-	-

(Хүснэгт 9.8-ын үргэлжлэл Table 9.8 continuation)

Улс, орон	Countries	Нийтийн тээврийн хэрэгсэл Public transport means		Суудлын автомашин Cars		Ачааны автомашин Trucks	
		2011 I	2012 I	2011 I	2012 I	2011 I	2012 I
Дүн	Total	2 645.5	1 570.0	24 825.8	33 583.6	35 571.0	43 859.5
АНУ	USA	-	-	309.1	788.5	11 311.6	29 426.3
Белорусь	Belarus	-	-	-	-	-	1 713.1
БНСУ	Republic of Korea	1 893.5	788.7	4 606.2	7 448.7	3 399.5	5 344.2
БНХАУ	China	105.0	47.6	27.2	15.0	19 078.8	2 968.7
Индонез	Indonesia	-	-	60.6	-	-	-
Ирланд	Ireland	-	-	9.2	-	-	905.3
Их Британи	United Kingdom	-	-	650.0	627.2	18.3	-
Нидерланд	Netherlands	-	-	-	-	-	27.5
ОХУ	Russian Federation	601.9	679.3	38.5	16.3	1 342.3	1 047.4
Польш	Poland	-	-	-	-	38.0	-
Тайланд	Thailand	-	-	49.8	-	-	582.9
Франц	France	-	-	2.5	5.2	-	-
ХБНГУ	Germany	41.6	-	744.5	3 345.9	6.8	68.7
Чех, БНУ	Czech Republic	-	-	-	-	-	743.0
Швед	Sweden	-	-	11.0	29.4	-	25.6
Япон	Japan	3.5	54.5	18 317.2	21 307.4	375.7	1 006.9

9.9 ИМПОРТЫН ГОЛ НЭРИЙН БАРАА, жил бүрийн 1 дүгээр сарын байдлаар
IMPORTS BY SOME COMMODITIES, by the January of selected years

Гол нэр төрлийн бараа	Main commodities	Хэмжих нэгж	Measurement unit	2011 I		2012 I		мян.ам.долл thous.USD 2012 I -2011 I %	
				Тоо хэмжээ	Үнийн дүн	Тоо хэмжээ	Үнийн дүн	Тоо хэмжээ	Үнийн дүн
				Volume	Value	Volume	Value	Volume	Value
Өндөг	Eggs	мян.ш	thous.p	6 137.8	415.1	4 505.4	313.3	73.4	75.5
Төмс	Potato	т	t	18.9	5.2	6.8	1.5	36.0	28.8
Сонгино, сармис	Onion, garlic	т	t	711.5	144.2	883.5	146.1	124.2	101.3
Алим, лийр	Apple, pear	т	t	453.3	135.5	178.4	88.6	39.4	65.4
Ногоон цай	Green tea	т	t	236.4	188.7	372.5	343.2	157.6	181.9
Цагаан будаа	Rice	т	t	1 025.4	464.6	352.0	152.5	34.3	32.8
Шар будаа	Millet	т	t	138.1	78.6	-	-	-	-
Улаан буудай	Wheat	мян.т	thous.t	-	-	-	-	-	-
Гурил	Flour	мян.т	thous.t	4.6	2 054.3	9.0	2 631.5	193.2	128.1
Ургамлын тос	Vegetable oil	т	t	276.4	470.6	479.4	690.3	173.5	146.7
Маргарин	Margarin	т	t	292.5	428.9	520.0	697.7	177.8	162.7
Элсэн чихэр	Granulated sugar	т	t	5 073.5	2 796.0	3 883.4	1 608.5	76.5	57.5
Хатуу чихэр	Candy	т	t	730.6	1 200.0	663.4	1 268.3	90.8	105.7
Амтлаг гурилан зүйлс	Flavoured flour product	т	t	1 207.9	2 172.1	1 192.8	2 318.0	98.8	106.7
Лаазалсан жимс, самар	Canned fruits, nuts	т	t	14.7	19.5	6.4	5.8	43.6	29.7
Согтууруулах биш ундаа	Soft drinks	мян.л	thous. l	172.0	127.9	245.1	190.2	142.5	148.7
Согтууруулах ундаа	Alcohol drinks	мян.л	thous. l	568.7	403.4	1 708.0	1 672.1	300.3	414.5
Үүнээс: Шар айраг	Of which: Beer	мян.л	thous. l	534.4	258.5	1 634.3	977.0	305.8	377.9
Янжуур	Cigarette	сая ш	mln.p	149.0	3 266.6	138.7	4 106.7	93.1	125.7
Дүнсэн тамхи	Tobacco	т	t	50.4	224.0	-	-	-	-
Автобензин	Petrol	мян.т	thous.t	22.9	18 621.4	43.6	52 906.9	190.1	284.1
Дизель түлш	Diesel	мян.т	thous.t	44.9	42 667.7	65.3	81 126.5	145.4	190.1
Онгоцны түлш	Jet fuel	мян.т	thous.t	0.5	526.4	2.6	2 999.1	512.5	569.7
Цахилгаан эрчим хүч	Electricity	сая квт.ц	mln.kwt.h	6.4	334.5	13.3	1 019.8	206.2	304.9
Азотын бордоо	Nitrogen fertilizer	т	t	4 380.4	1 293.4	10 370.1	4 048.9	236.7	313.0
Саван	Soap	т	t	503.3	892.5	589.1	989.7	117.0	110.9
Угаалгын нунтаг	Washing powder	т	t	613.7	807.4	603.9	1 028.7	98.4	127.4
Тунгаар савлагдсан эм	Packet medicine	т	t	66.0	1 949.5	75.5	2 519.8	114.3	129.3
Шинэ дугуй	New tyre	мян.ш	thous.p	24.5	5 641.3	13.2	5 924.1	53.8	105.0
Нийлэг мяндсан даавуу	Synthetic paper fabric	мян.м ²	thous.m ²	85.9	54.4	115.4	105.9	134.4	194.7
Хөвөн цаасан даавуу (200г/м ² -аас бага)	Cotton fabrics less than (200g/m ²)	мян.м ²	thous.m ²	17.2	26.2	8.6	3.8	50.0	14.5
Цонхны шил	Window glass	мян.м ²	thous.m ²	30.4	99.2	46.6	109.9	153.4	110.8
Өрөөний агаар тохируулах төхөөрөмж	Air conditioning machines, motordriven fan	ш	p	182	129.4	2 146	609.1	1179.1	470.7
Хэвлэгч машин механизм тэдгээрийн туслах эд анги	Printing machinery, machines & their auxiliary parts	ш	p	6 908	2 204.1	3 816	1 602.6	55.2	72.7
Хөргөх, хөлдөөх төхөөрөмж	Refrigerator, freezer	ш	p	5 623	1 495.1	9 756	2 854.8	173.5	190.9
Бульдозер, авто хусуур, индүүдэгч, тэгшлэгч, экскаватор	Bulldozer, grader, leveller road, roll excavator	ш	p	48	22 308.7	45	11 544.4	93.8	51.7
Өргөгч, ачигч буулгагч зэргийн эд анги	Parts for lifting, handing, loading machinery	мян.ш	thous.p	2 020.1	7 962.2	29.4	6 803.8	1.5	85.5
Шороо, чулуу ялгагч, холих машин	Machinery for sorting, screening mixing of stones	мян.ш	thous.p	2.3	16 462.3	1.3	11 629.5	57.4	70.6
Ус халаах зэрэг ахуйн цахилгаан хэрэгсэл	Electric domestic appliances	мян.ш	thous.p	17.0	1 665.9	32.5	2 248.7	190.6	135.0
Тоос сорогч	Vacuum cleaner	ш	p	121	9.7	602	30.8	497.5	317.5
Мэдээлэл боловсруулах машин түүний бүрдэл хэсэг	Data processing machine	мян.ш	thous.p	13.1	2 777.6	14.1	3 910.5	107.9	140.8
Цахилгаан шуудан утасны холбооны аппарат	Telephone telegraph communication app.	мян.ш	thous.p	11.0	1 931.4	64.5	3 188.1	588.6	165.1
Телевизор, видео монитор ба видео проектор	Television, video monitors & video projectors	ш	p	18 486	4 574.7	40 376	5 319.7	218.4	116.3
Нийтийн тээврийн хэрэгсэл	Public transport means	ш	p	232	2 645.5	202	1 570.0	87.1	59.3
Суудлын автомашин	Cars	ш	p	2 558	24 825.8	3 314	33 583.6	129.6	135.3
Ачааны автомашин	Trucks	ш	p	1 723	35 571.0	1 637	43 859.5	95.0	123.3
Тээврийн хэрэгслэлийн сэлбэг эд анги	Spare parts for vehicles	мян.ш	thous.p	44.8	3 806.5	57.0	3 938.1	127.3	103.5

9.10 ЭКСПОРТ, орноор, жил бүрийн 1 дүгээр сарын байдлаар
EXPORTS, by countries and by the january of selected years

Улс орон	Countries	мян.ам.долл <i>thous.USD</i>			
		2011 I		2012 I	
		Дүн	Дүнд эзлэх хувь	Дүн	Дүнд эзлэх хувь
Дүн	Total	208 594.1	100.0	240 287.1	100.0
БНХАУ	<i>China</i>	187 481.4	89.9	215 358.3	89.6
Канад	<i>Canada</i>	2 757.1	1.3	6 961.6	2.9
ОХУ	<i>Russian Federation</i>	5 253.9	2.5	5 023.9	2.1
Судан	<i>Sudan</i>	-	-	3 360.9	1.4
Энэтхэг	<i>India</i>	104.0	0.0	3 066.1	1.3
БНСУ	<i>Republic of Korea</i>	1 038.1	0.5	2 331.9	1.0
Вьетнам	<i>Vietnam</i>	1 684.0	0.8	1 462.6	0.6
ХБНГУ	<i>Germany</i>	1 824.8	0.9	708.7	0.3
Их Британи	<i>United Kingdom</i>	3 771.6	1.8	634.0	0.3
Бусад	<i>Other</i>	4 679.2	2.3	1 379.2	0.5

9.11 ИМПОРТ, орноор, жил бүрийн 1 дүгээр сарын байдлаар
IMPORTS, by countries and by the january of selected years

Улс орон	Countries	мян.ам.долл <i>thous.USD</i>			
		2011 I		2012 I	
		Дүн	Дүнд эзлэх хувь	Дүн	Дүнд эзлэх хувь
Дүн	Total	348 177.7	100.0	494 893.2	100.0
ОХУ	<i>Russian Federation</i>	86 165.5	24.7	170 492.6	34.5
БНХАУ	<i>China</i>	99 931.8	28.7	95 968.5	19.4
АНУ	<i>USA</i>	24 972.8	7.2	50 414.8	10.2
Япон	<i>Japan</i>	26 659.7	7.7	29 339.7	5.9
БНСУ	<i>Republic of Korea</i>	20 041.6	5.8	28 239.4	5.7
ХБНГУ	<i>Germany</i>	15 006.5	4.3	12 868.4	2.6
Белорусь	<i>Belarus</i>	491.0	0.1	12 856.3	2.6
Украин	<i>Ukraine</i>	4 738.4	1.4	11 936.9	2.4
Австрали	<i>Australia</i>	5 146.6	1.5	6 684.1	1.4
Сингапур	<i>Singapore</i>	4 506.8	1.3	6 427.0	1.3
Малайз	<i>Malaysia</i>	3 076.7	0.9	6 062.7	1.2
Канад	<i>Canada</i>	2 083.1	0.6	5 681.8	1.1
Бусад	<i>Other</i>	55 357.3	15.8	57 921.0	11.7

Х. ХӨДӨӨ АЖ АХУЙ
AGRICULTURE

10.1 ЗҮЙ БУСААР ХОРОГДСОН ТОМ МАЛ, малын төрлөөр, жил бүрийн 1 дүгээр сарын байдлаар
NATURAL LOSSES OF ADULT ANIMALS, by type of livestock, in January of selected years

Малын төрөл <i>Type of livestock</i>	Хорогдсон том мал, мян.тол <i>Number of losses of adult animals thous.heads</i>	Оны эхний малд том малын хорогдлын эзлэх хувь <i>Percentage of losses of adult animals to total livestock at the beginning of year</i>				
		2010 I	2011 I	2012 I		
Бүгд <i>Total</i>	1 860.5	64.5	22.8	4.2	0.2	0.1
Адуу <i>Horse</i>	54.2	2.3	1.5	2.4	0.1	0.1
Үхэр <i>Cattle</i>	107.7	5.2	2.2	4.1	0.2	0.1
Тэмээ <i>Camel</i>	0.7	0.1	0.0	0.3	0.0	0.0
Хонь <i>Sheep</i>	635.6	22.2	9.2	3.3	0.2	0.1
Ямаа <i>Goat</i>	1 062.3	34.7	9.8	5.4	0.2	0.1

10.2 ЗҮЙ БУСААР ХОРОГДСОН ТОМ МАЛ, бүс, аймаг, нийслэлээр, жил бүрийн 1 дүгээр сарын байдлаар
NATURAL LOSSES OF ADULT ANIMALS, by regions, aimags and the Capital, in January of selected years

Аймаг, нийслэл <i>Aimags and the Capital</i>	Хорогдсон том мал, мян.тол <i>Number of losses of adult animals thous.heads</i>			Оны эхний малд том малын хорогдлын эзлэх хувь <i>Percentage of losses of adult animals to total livestock at the beginning of year</i>		
	2010 I	2011 I	2012 I	2010 I	2011 I	2012 I
Дүн/Total	1 860.5	64.5	22.8	4.2	0.2	0.1
	Баруун бүс			West region		
Дүн/Subtotal	567.1	36.7	9.3	5.2	0.5	0.1
БӨ/ВО	41.0	3.0	1.1	3.2	0.3	0.1
ГО/ГО	146.8	9.3	1.2	6.8	0.7	0.1
ЗА/ЗА	162.3	2.9	1.1	5.7	0.2	0.1
УВ/УВ	48.9	4.1	2.5	2.1	0.3	0.1
ХО/КНО	168.1	17.4	3.5	7.4	1.1	0.2
	Хангайн бүс			Khangai region		
Дүн/Subtotal	816.8	20.5	8.7	4.9	0.2	0.1
АР/АР	248.4	2.7	4.7	6.9	0.1	0.2
БХ/ВКН	90.1	1.6	1.9	3.4	0.1	0.1
БУ/ВУ	12.0	3.1	0.2	0.5	0.1	0.0
ОР/ОР	3.6	0.1	0.0	1.4	0.0	0.0
ӨВ/ОВ	360.8	5.5	0.4	10.0	0.3	0.0
ХӨ/КНС	101.9	7.6	1.3	2.6	0.2	0.0
	Төвийн бүс			Central region		
Дүн/Subtotal	433.8	1.8	1.6	4.1	0.0	0.0
ГС/ГС	0.9	0.0	-	0.6	0.0	-
ДА/ДА	4.2	0.1	0.1	1.2	0.0	0.0
ДО/ДО	11.7	0.3	0.2	1.1	0.0	0.0
ДУ/ДУ	243.6	-	-	11.3	-	-
ӨМ/ОМ	118.8	0.3	0.2	6.8	0.0	0.0
СЭ/СЭ	6.9	0.4	0.1	0.4	0.0	0.0
ТӨ/ТО	47.6	0.8	1.1	1.4	0.0	0.0
	Зүүн бүс			East region		
Дүн/Subtotal	36.4	5.1	3.0	0.7	0.1	0.1
ДД/ДД	21.3	0.5	1.5	1.5	0.0	0.1
СҮ/СУ	2.5	4.5	1.1	0.1	0.2	0.1
ХЭ/КНЭ	12.6	0.2	0.4	0.6	0.0	0.0
	Улаанбаатар			Ulaanbaatar		
УБ/УВ	6.4	0.3	0.2	1.6	0.1	0.1

10.3 ӨВЧНӨӨР ХОРОГДСОН МАЛ, бүс, аймаг, нийслэлээр, жил бүрийн 1 дүгээр сарын байдлаар
 LOSSES OF ANIMALS DUE TO THE DISEASES, by regions, aimags and the Capital,
 in January of selected years

Аймаг, нийслэл Aimags and the Capital	Өвчнөөр хорогдсон мал, мян.топ of animals due to the diseases, thous.heads			Зүй бус хорогдолд өвчний хорогдлын эзлэх хувь Percentage of losses due to diseases to total losses of animals		
	2010 I	2011 I	2012 I	2010 I	2011 I	2012 I
Дүн/Total	9.3	1.1	0.9	0.5	1.7	4.0
	Баруун бүс			West region		
Дүн/Subtotal	3.9	0.5	0.4	0.7	1.5	4.6
БӨ/ВО	1.2	0.3	0.2	3.0	8.6	18.0
ГО/ГО	0.2	0.0	0.0	0.2	0.3	2.1
ЗА/ЗА	0.6	0.0	0.0	0.4	0.7	0.4
УВ/УВ	1.0	0.2	0.1	2.0	5.0	5.6
ХО/КНО	0.8	0.0	0.1	0.5	0.2	1.7
	Хангайн бүс			Khangai region		
Дүн/Subtotal	1.8	0.3	0.1	0.2	1.6	0.9
АР/АР	0.3	0.0	0.0	0.1	0.0	0.6
БХ/ВКН	0.3	0.1	-	0.3	6.0	-
БУ/БУ	0.1	0.2	-	0.6	5.8	-
ОР/ОР	0.5	-	-	13.4	-	-
ХӨ/КНС	0.7	0.0	0.1	0.7	0.6	4.0
	Төвийн бүс			Central region		
Дүн/Subtotal	3.1	0.1	0.1	0.7	8.1	8.8
ДА/ДА	-	0.0	0.0	-	5.7	2.0
ДО/ДО	0.0	0.0	0.0	0.2	0.7	1.6
ӨМ/ОМ	0.0	0.0	-	0.0	2.0	-
СЭ/СЕ	0.0	0.1	0.0	0.4	20.5	10.2
ТӨ/ТО	3.1	0.1	0.1	6.5	7.4	11.3
	Зүүн бүс			East region		
Дүн/Subtotal	0.1	0.1	0.2	0.2	1.1	6.3
ДД/ДД	-	0.0	0.1	-	2.5	5.0
СҮ/СУ	-	0.0	0.1	-	0.1	9.4
ХЭ/КНЕ	0.1	0.0	0.0	0.5	22.7	2.7
	Улаанбаатар			Ulaanbaatar		
УБ/УБ	0.4	0.0	0.1	6.0	14.6	46.4

**XI. АЖ ҮЙЛДВЭР
INDUSTRY**

11.1 АЖ ҮЙЛДВЭРИЙН САЛБАРЫН БОРЛУУЛСАН БҮТЭЭГДЭХҮҮН дэд салбараар, оны үнээр, жил бүрийн 1 дүгээр сарын байдлаар
SOLD PRODUCTION OF INDUSTRY, by divisions, at current prices, as of January, selected years

Аж үйлдвэрийн салбар	Industrial division	2010 I	2011 I	2012 I	Үүнээс: гадаадад of which: abroad	сая төг mln tog		
						Дүнд эзлэх хувь Percentage share to total		
						2010 I	2011 I	2012 I
Нийт дүн	Total	281 946.4	291 545.1	355 424.8	183 659.6	100.0	100.0	100.0
Уул уурхай, олборлох аж үйлдвэр	Mining and quarrying	185 256.0	175 946.3	202 923.5	172 056.6	65.7	60.4	57.1
Нүүрс олборлолт	Mining of coal and lignite, extraction of peat	38 614.1	40 721.7	50 812.3	33 712.9	13.7	14.0	14.3
Газрын тос олборлолт	Extraction of crude petroleum	21 418.6	16 358.9	30 036.2	30 036.2	7.6	5.6	8.5
Металлын хүдэр олборлолт	Mining of metal ores	121 478.6	115 199.5	117 457.4	103 770.8	43.1	39.5	33.0
Бусад ашигт малтмал олборлолт	Other mining and quarrying	3 744.7	3 666.1	4 617.6	4 536.7	1.3	1.3	1.3
Боловсруулах аж үйлдвэр	Manufacturing	62 328.1	76 500.8	105 593.1	11 603.0	22.1	26.2	29.7
Хүнсний бүтээгдэхүүн, ундаа үйлдвэрлэлт	Manufacture of food products and beverages	39 526.3	53 040.7	70 297.0	317.0	14.0	18.2	19.8
Мах, загас, жимс, ногоо, өвх, тос боловсруулалт	Production, processing and preservation of meat, fish, fruit, vegetables, oils, fats	2 406.6	4 587.2	4 070.8	231.4	6.1 *	8.6 *	5.8 *
Сүү, сүүн бүтээгдэхүүн үйлдвэрлэл	Manufacture of dairy products	2 041.6	2 595.7	2 474.8	-	5.2 *	4.9 *	3.5 *
Үр тарианы гурил, цардуул, малын тэжээл үйлдвэрлэл	Manufacture of grain mill products, starches, starch products, and prepared animal feeds	14 985.0	9 669.8	5 046.0	-	37.9 *	18.2 *	7.2 *
Хүнсний бусад бүтээгдэхүүн үйлдвэрлэл	Manufacture of other food products	5 502.8	6 105.6	6 909.2	-	13.9 *	11.5 *	9.8 *
Ундаа үйлдвэрлэл /согтууруулах ундаа ороод/	Manufacture of beverages / includes alcohol drinks/	14 590.3	30 082.3	51 796.2	85.5	36.9 *	56.7 *	73.7 *
Тамхи үйлдвэрлэл	Manufacture of tobacco products	2 011.4	3 500.0	3 414.0	-	0.7	1.2	1.0
Нэхмэлийн үйлдвэрлэл	Manufacture of textiles	5 409.3	7 059.7	5 144.1	772.3	1.9	2.4	1.4
Хувцас үйлдвэрлэл, үслэг арьс боловсруулалт	Manufacture of wearing apparel, dressing and dyeing of fur	757.2	973.6	1 078.6	-	0.3	0.3	0.3
Арьс, шир боловсруулах, ширэн эдлэл, гутал үйлдвэрлэл	Tanning and dressing of leather, manufacture of luggage, handbags, saddlery harness, footwear	98.3	60.9	86.0	-	0.0	0.0	0.0
Мод, модон эдлэл үйлдвэрлэл	Manufacture of wood and wooden products	322.8	599.2	628.6	-	0.1	0.2	0.2
Нийтлэх, хэвлэх, дуу бичлэг хийх ажиллагаа	Publishing, printing and reproduction of recorded media	1 093.7	984.3	1 372.1	-	0.4	0.3	0.4
Цаас, цаасан бүтээгдэхүүн үйлдвэрлэл	Manufacture of paper and paper products	904.1	1 089.7	772.0	-	0.3	0.4	0.2
Кокс, шингэн болон цацраг идэвхт түлш үйлдвэрлэл	Manufacture of coke, refined petroleum products and nuclear fuel	25.9	23.1	4 382.3	3 969.7	0.0	0.0	1.2
Химийн бүтээгдэхүүн үйлдвэрлэл	Manufacture of chemicals and chemical products	1 302.4	2 270.6	3 116.1	-	0.5	0.8	0.9
Резин болон хуванцар бүтээгдэхүүн үйлдвэрлэл	Manufacture of rubber and plastics products	6.5	6.4	128.5	-	0.0	0.0	0.0
Төмөрлөг бус эрдэс бодисоор хийсэн эдлэл үйлдвэрлэл	Production of other non-metallic mineral products	1 419.2	846.5	2 144.0	-	0.5	0.3	0.6
Төмрийн үйлдвэрлэл	Manufacture of basic metals	8 999.5	5 473.0	10 205.2	6 502.9	3.2	1.9	2.9
Машин, тоног төхөөрөмжөөс бусад төмөр эдлэл үйлдвэрлэл	Manufacture of fabricated metal products, except machinery and equipment	192.2	112.4	1 717.0	41.1	0.1	0.0	0.5
Бичиг хэргийн болон тооцоолох техник үйлдвэрлэл	Manufacture of office accounting and computing	9.0	118.7	781.0	-	0.0	0.0	0.2
Цахилгаан хэрэгсэл үйлдвэрлэл	Manufacture of electrical apparatus	-	9.5	-	-	0.0	0.0	0.0
Эмнэлгийн багаж хэрэгсэл, нарийн хэмжүүр, хараа зүйн хэрэгсэл, цаг үйлдвэрлэл	Manufacture of medical, precision and optical instruments, watches and clocks	73.0	31.8	9.7	-	0.0	0.0	0.0
Тээврийн бусад хэрэгсэл үйлдвэрлэл	Manufacture of other transport equipment	120.7	252.2	220.0	-	0.0	0.1	0.1
Тавилга үйлдвэрлэл, боловсруулах үйлдвэрийн бусад	Manufacture of furniture and others	56.5	48.6	96.8	-	0.0	0.0	0.0
Цахилгаан, дулааны эрчим хүч үйлдвэрлэлт, усан хангамж	Electricity, thermal energy and water supply	34 362.4	39 098.1	46 908.3	-	12.2	13.4	13.2
Цахилгаан, дулаан, уур үйлдвэрлэл	Electricity, thermal energy, steam	31 612.9	35 720.2	43 086.8	-	11.2	12.3	12.1
Ус ариутгал, усан хангамж	Collection, purification and distribution of water	2 749.4	3 377.9	3 821.5	-	1.0	1.1	1.1

Тайлбар: * Бүлгийн дүнд эзлэх хувь

Note: * Percentage share within subsector

11.2 АЖ ҮЙЛДВЭРИЙН САЛБАРЫН БҮТЭЭГДЭХҮҮНИЙ НИЙТ ҮЙЛДВЭРЛЭЛ, дэд салбараар, оны үнээр, жил бүрийн 1 дүгээр сарын байдлаар
GROSS INDUSTRIAL OUTPUT, by divisions, at current prices, as of January, selected years

Аж үйлдвэрийн салбар	Industrial division	2010 I	2011 I	2012 I	сая төг mln tog		
					Дүнд эзлэх хувь Percentage share to total		
					2010 I	2011 I	2012 I
Нийт дүн	Total	264 873.6	283 794.6	344 405.3	100.0	100.0	100.0
Уул уурхай, олборлох аж үйлдвэр	Mining and quarrying	167 033.4	177 520.1	220 140.2	63.1	62.6	63.9
Нүүрс олборлолт	Mining of coal and lignite, extraction of peat	31 176.2	41 966.1	57 822.0	11.8	14.8	16.8
Газрын тос олборлолт	Extraction of crude petroleum	22 694.9	19 282.5	41 412.2	8.6	6.8	12.0
Металлын хүдэр олборлолт	Mining of metal ores	108 651.8	112 273.8	115 509.4	41.0	39.6	33.5
Бусад ашигт малтмал олборлолт	Other mining and quarrying	4 510.6	3 997.8	5 396.5	1.7	1.4	1.6
Боловсруулах аж үйлдвэр	Manufacturing	62 876.9	66 688.3	76 990.7	23.7	23.5	22.4
Хүнсний бүтээгдэхүүн, ундаа үйлдвэрлэл	Manufacture of food products and beverages	40 377.4	41 565.6	44 188.1	15.2	14.6	12.8
Мах, загас, жимс, ногоо, өөх, тос боловсруулалт	Production, processing and preserving of meat, fish fruit, vegetables, oils, fats	2 754.7	2 208.6	4 645.0	6.8 *	5.3 *	10.5 *
Сүү, сүүн бүтээгдэхүүн үйлдвэрлэл	Manufacture of dairy products	2 048.7	2 568.8	2 561.2	5.1 *	6.2 *	5.8 *
Үр тарианы гурил, цардуул, малын тэжээл үйлдвэрлэл	Manufacture of grain mill products, starches, starch products and prepared animal feeds	14 947.8	9 191.9	4 688.8	37.0 *	22.1 *	10.6 *
Хүнсний бусад бүтээгдэхүүн үйлдвэрлэл	Manufacture of other food products	5 437.2	6 136.7	7 106.7	13.5 *	14.8 *	16.1 *
Ундаа үйлдвэрлэл / согтууруулах ундаа ороод /	Manufacture of beverages / includes alcohol drinks /	15 189.0	21 459.5	25 186.5	37.6 *	51.6 *	57.0 *
Тамхи үйлдвэрлэл	Manufacture of tobacco products	116.4	4 022.6	2 490.0	0.0	1.4	0.7
Нэхмэлийн үйлдвэрлэл	Manufacture of textiles	5 887.8	7 115.4	8 645.0	2.2	2.5	2.5
Хувцас үйлдвэрлэл, үслэг арьс боловсруулалт	Manufacture of wearing apparel, dressing and dyeing of fur	766.4	1 172.6	1 175.6	0.3	0.4	0.3
Арьс, шир боловсруулах, ширэн эдлэл, гутал үйлдвэрлэл	Tanning, dressing of leather, manufacture of luggage, handbags, saddlery, harness, and footwear	101.8	61.9	92.9	0.0	0.0	0.0
Мод, модон эдлэл үйлдвэрлэл	Manufacture of wood and wooden products	300.0	591.4	635.8	0.1	0.2	0.2
Нийтлэх, хэвлэх, дуу бичлэг хийх ажиллагаа	Publishing, printing and reproduction of recorded media	1 118.0	986.5	1 362.1	0.4	0.3	0.4
Цаас, цаасан бүтээгдэхүүн үйлдвэрлэл	Manufacture of paper and paper products	634.7	791.2	734.6	0.2	0.3	0.2
Кокс, шингэн болон цацраг идэвхт түлш үйлдвэрлэл	Manufacture of coke, refined petroleum products and nuclear fuel	25.9	23.1	4 635.1	0.0	0.0	1.3
Химийн бүтээгдэхүүн үйлдвэрлэл	Manufacture of chemicals and chemical products	1 352.8	2 244.4	2 950.0	0.5	0.8	0.9
Резин болон хуванцар бүтээгдэхүүн үйлдвэрлэл	Manufacture of rubber and plastics products	6.5	6.4	128.5	0.0	0.0	0.0
Төмөрлөг бус эрдэс бодисоор хийсэн эдлэл үйлдвэрлэл	Production of other non-metallic mineral products	988.2	870.3	1 504.4	0.4	0.3	0.4
Төмрийн үйлдвэрлэл	Manufacture of basic metals	10 697.3	6 675.2	7 065.3	4.0	2.4	2.1
Машин, тоног төхөөрөмжөөс бусад төмөр эдлэл үйлдвэрлэл	Manufacture of fabricated metal products, except machinery and equipment	187.5	93.3	346.4	0.1	0.0	0.1
Бичиг хэргийн болон тооцоолох техник үйлдвэрлэл	Manufacture of office accounting and computing	9.0	118.7	590.3	0.0	0.0	0.2
Цахилгаан хэрэгсэл үйлдвэрлэл	Manufacture of electrical apparatus	50.2	29.8	100.8	0.0	0.0	0.0
Эмнэлгийн багаж хэрэгсэл, нарийн хэмжүүр, хараа зүйн хэрэгсэл, цаг үйлдвэрлэл	Manufacture of medical precision and optical instruments, watches and clocks	7.3	5.0	6.1	0.0	0.0	0.0
Тээврийн бусад хэрэгсэл үйлдвэрлэл	Manufacture of other transport equipment	187.6	260.0	244.5	0.1	0.1	0.1
Тавилга үйлдвэрлэл, боловсруулах үйлдвэрийн бусад	Manufacture of furniture and others	62.2	55.0	95.1	0.0	0.0	0.0
Цахилгаан, дулааны эрчим хүч үйлдвэрлэлт, усан хангамж	Electricity, thermal energy and water supply	34 963.2	39 586.2	47 274.4	13.2	13.9	13.7
Цахилгаан, дулаан, уур үйлдвэрлэл	Electricity, thermal energy, steam	31 895.8	35 938.7	43 309.9	12.0	12.6	12.6
Ус ариутгал, усан хангамж	Collection, purification and distribution of water	3 067.5	3 647.5	3 964.5	1.2	1.3	1.1

Тайлбар: * Бүлгийн дүнд эзлэх хувь

Note: * Percentage share within subsector

11.3 АЖ ҮЙЛДВЭРИЙН САЛБАРЫН БҮТЭЭГДЭХҮҮНИЙ НИЙТ ҮЙЛДВЭРЛЭЛ, дэд салбараар, 2005 оны зэрэгцүүлэх үнээр, жил бүрийн 1 дүгээр сарын байдлаар

GROSS INDUSTRIAL OUTPUT, by divisions, at constant prices of 2005, as of January, selected years

Аж үйлдвэрийн салбар	Industrial division	2010 I	2011 I	2012 I	сая төг mln tog	
					2012 I	%
		2011 I				
Нийт дүн	Total	142 558.3	146 467.5	154 756.5	105.7	
Уул уурхай, олборлох аж үйлдвэр	Mining and quarrying	77 131.2	79 875.6	86 146.6	107.9	
Нүүрс олборлолт	Mining of coal and lignite, extraction of peat	12 484.6	16 630.5	15 930.6	95.8	
Газрын тос олборлолт	Extraction of crude petroleum	11 914.8	9 683.3	16 868.6	174.2	
Металлын хүдэр олборлолт	Mining of metal ores	50 971.1	51 745.4	51 411.0	99.4	
Бусад ашигт малтмал олборлолт	Other mining and quarrying	1 760.6	1 816.4	1 936.4	106.6	
Боловсруулах аж үйлдвэр	Manufacturing	41 733.9	41 691.9	42 170.6	101.1	
Хүнсний бүтээгдэхүүн, ундаа үйлдвэрлэл	Manufacture of food products and beverages	26 811.0	26 933.3	27 353.7	101.6	
Мах, загас, жимс, ногоо, өөх, тос боловсруулалт	Production, processing and preserving of meat, fish fruit, vegetables, oils, fats	2 022.9	1 071.7	2 048.1	191.1	
Сүү, сүүн бүтээгдэхүүн үйлдвэрлэл	Manufacture of dairy products	1 093.3	1 863.8	1 978.8	106.2	
Үр тарианы гурил, цардуул, малын тэжээл үйлдвэрлэл	Manufacture of grain mill products, starches, starch products and prepared animal feeds	9 513.2	6 342.4	3 175.5	50.1	
Хүнсний бусад бүтээгдэхүүн үйлдвэрлэл	Manufacture of other food products	3 224.0	2 681.6	3 208.9	119.7	
Ундаа үйлдвэрлэл / согтууруулах ундаа ороод /	Manufacture of beverages / includes alcohol drinks /	10 957.6	14 973.8	16 942.4	113.1	
Тамхи үйлдвэрлэл	Manufacture of tobacco products	81.2	2 175.8	1 313.0	60.3	
Нэхмэлийн үйлдвэрлэл	Manufacture of textiles	4 501.8	4 825.9	4 135.3	85.7	
Хувцас үйлдвэрлэл, үслэг арьс боловсруулалт	Manufacture of wearing apparel, dressing and dyeing of fur	626.4	748.3	517.6	69.2	
Арьс, шир боловсруулах, ширэн эдлэл, гутал үйлдвэрлэл	Tanning, dressing of leather, manufacture of luggage, handbags, saddlery, harness, and footwear	47.1	38.7	106.1	274.3	
Мод, модон эдлэл үйлдвэрлэл	Manufacture of wood and wooden products	133.3	179.3	148.0	82.5	
Цаас, цаасан бүтээгдэхүүн үйлдвэрлэл	Manufacture of paper and paper products	173.3	162.1	245.2	151.3	
Нийтлэх, хэвлэх, дуу бичлэг хийх ажиллагаа	Publishing, printing and reproduction of recorded media	919.9	710.2	772.3	108.7	
Кокс, шингэн болон цацраг идэвхт түлш үйлдвэрлэл	Manufacture of coke, refined petroleum products and nuclear fuel	54.1	26.1	300.1	1 148.0	
Химийн бүтээгдэхүүн үйлдвэрлэл	Manufacture of chemicals and chemical products	1 341.4	1 282.9	1 952.9	152.2	
Резин болон хуванцар бүтээгдэхүүн үйлдвэрлэл	Manufacture of rubber and plastic products	5.5	118.3	160.7	135.8	
Төмөрлөг бус эрдэс бодисоор хийсэн эдлэл үйлдвэрлэл	Production of other non-metallic mineral products	316.6	259.0	810.1	312.8	
Төмрийн үйлдвэрлэл	Manufacture of basic metals	6 608.9	3 918.0	3 534.0	90.2	
Машин, тоног төхөөрөмжөөс бусад төмөр эдлэл үйлдвэрлэл	Manufacture of fabricated metal products, except machinery and	1.5	0.9	1.3	137.0	
Бичиг хэргийн болон тооцоолох техник үйлдвэрлэл	Manufacture of office, accounting and computing machinery	13.9	124.3	594.4	478.2	
Цахилгаан хэрэгсэл үйлдвэрлэл	Manufacture of electrical apparatus	39.6	90.2	149.8	166.2	
Эмнэлгийн багаж хэрэгсэл, нарийн хэмжүүр, хараа зүйн хэрэгсэл, цаг үйлдвэрлэл	Manufacture of medical precision and optical instruments, watches and clocks	0.6	0.9	0.4	40.0	
Тавилга үйлдвэрлэл, боловсруулах үйлдвэрийн бусад	Manufacture of furniture and others	57.8	97.9	75.8	77.4	
Цахилгаан, дулааны эрчим хүч үйлдвэрлэлт, усан хангамж	Electricity, thermal energy and water supply	23 693.2	24 900.0	26 439.3	106.2	
Цахилгаан, дулаан, уур үйлдвэрлэл	Electricity, thermal energy, steam	22 489.1	23 695.0	25 243.8	106.5	
Цахилгаан эрчим хүч үйлдвэрлэл	Electricity	14 328.9	15 727.3	16 935.5	107.7	
Дулаан, уур үйлдвэрлэл	Thermal energy	8 160.1	7 967.6	8 308.4	104.3	
Ус ариутгал, усан хангамж	Collection, purification and distribution of water	1 204.1	1 205.0	1 195.5	99.2	

11.4 АЖ ҮЙЛДВЭРИЙН САЛБАРЫН ГОЛ НЭР ТӨРЛИЙН БҮТЭЭГДЭХҮҮН ҮЙЛДВЭРЛЭЛ, жил бүрийн 1 дүгээр сарын байдлаар
PRODUCTION OF MAJOR COMMODITIES, as of January, selected years

Гол нэр төрлийн бүтээгдэхүүн	Major commodities	Хэмжих нэгж	Unit	2010 I	2011 I	2012 I	2012 I / 2011 I %
Цахилгаан, дулааны эрчим хүч үйлдвэрлэл, усан хангамж							
Electricity, thermal energy and water supply							
Цахилгаан эрчим хүч	Electricity	сая кВт.цаг	mln.kW.h	346.1	379.9	409.1	107.7
Дулааны эрчим хүч	Thermal energy	мян.Гкал	thous.Gkal	1 326.7	1 295.4	1 350.8	104.3
Түгээсэн цэвэр ус	Distribution water	мян.м ³	thous.m ³	5 470.8	5 474.8	5 431.5	99.2
Уул уурхай, олборлох аж үйлдвэр							
Mining and quarrying							
Нүүрс	Coal	мян.т	thous.t	1 191.6	1 587.3	1 520.5	95.8
Газрын тос	Crude oil	мян.баррел	thous.barril	217.8	177.0	308.3	174.2
Зэсийн баяжмал, металл агуулгаараа	Copper, with concentrate	мян.т	thous.t	43.4	42.8	43.9	102.6
Зэсийн баяжмал, 35%-ийн агуулгад шилжүүлснээр	Copper concentrate with 35 %	мян.т	thous.t	29.7	28.7	29.5	102.8
Молибдений баяжмал, металл агуулгаараа	Molybdenum, with concentrate	т	t	397.0	317.0	394.0	124.3
Молибдений баяжмал, 47%-ийн агуулгад шилжүүлснээр	Molybdenum concentrate with 47 %	т	t	424.0	347.3	404.8	116.6
Алт	Gold	кг	kg	299.8	467.1	316.0	67.7
Төмрийн хүдэр	Iron ore	мян.т	thous.t	80.6	141.8	139.2	98.2
Хайлуур жоншны баяжмал	Fluor spar concentrate	мян.т	thous.t	10.7	9.5	11.2	117.9
Цайрын баяжмал	Zincum concentrate	мян.т	thous.t	11.8	9.9	8.5	85.9
Буталмал чулуу	Broken or crashed stone	мян.м ³	thous.m ³	4.8	9.1	9.1	100.0
Боловсруулах аж үйлдвэр							
Manufacturing							
Үхрийн мах	Beef	т	t	104.6	112.6	436.1	387.3
Хонины мах	Mutton	т	t	839.7	171.5	409.9	239.0
Адууны мах	Horse meat	т	t	15.0	52.4	16.8	32.1
Ямааны мах	Goat meat	т	t	228.5	52.1	296.3	568.7
Гахайн мах	Pork	т	t	0.8	0.9	1.7	188.9
Өлөн гэдэс	Small intestine	мян.гогцоо	thous.rolls	109.8	76.9	59.7	77.6
Хиамны зүйл	Sausage	т	t	98.6	184.6	137.9	74.7
Жимсний компот	Fruit compote	т	t	3.0	4.7	0.6	12.8
Шингэн сүү	Milk	мян.л	thous.l	1 170.3	2 431.1	2 299.5	94.6
Тараг	Sour milk and yoghurt	мян.л	thous.l	394.6	518.5	484.4	93.4
Зайрмаг	Ice cream	мян.ш	thous.pcs	853.8	633.5	967.8	152.8
Цэцгий, цэцгийн тос	Soured cream and butter	т	t	65.7	61.8	164.6	266.3
Бяслаг, аарц	Cheese and curds from sour milk	т	t	19.0	18.3	7.8	42.6
Дээд гурил	Wheat flour, highest grade	т	t	9 511.3	5 096.3	2 098.7	41.2
Нэгдүгээр гурил	Wheat flour, grade I	т	t	11 978.1	10 115.4	5 572.4	55.1
Хоёрдугаар гурил	Wheat flour, grade II	т	t	1 261.6	783.6	521.7	66.6
Хүүхдийн будаа	Semolina	т	t	42.8	11.0	28.4	258.2
Малын тэжээл	Fodder	т	t	10 475.7	5 521.1	2 672.8	48.4
Талх	Bread	т	t	1 829.6	1 610.2	2 229.7	138.5
Нарийн боов	Bakery products	т	t	1 309.8	1 411.1	1 481.5	105.0
Бялуу	Cake	т	t	17.0	27.1	29.1	107.4
Чихэр	Sweets	т	t	15.5	12.2	11.6	95.1
Жигнэмэг	Biscuit	т	t	26.3	28.8	43.2	150.0
Гоймон	Macaroni noodles	т	t	725.5	92.4	260.8	282.3
Пүнтүүз	Starched noodles	т	t	2.8	2.9	4.0	137.9
Хүнсний давс	Salt	т	t	150.5	207.1	178.9	86.4
Бууз, банш	Buuz and dumpling	т	t	118.8	94.0	110.8	117.9
Кетчуп	Ketchup	т	t	-	-	5.6	-
Савласан ногоон цай	Green tea	кг	kg	600.0	682.0	332.0	48.7
Шарсан төмс	Chips	т	t	7.4	16.6	26.2	157.8
Спирт	Spirit	мян.л	thous.l	449.9	565.1	380.6	67.4
Архи	Alcoholic beverage	мян.л	thous.l	1 866.2	2 776.5	2 642.8	95.2
Дарс	Wine	мян.л	thous.l	20.4	7.3	5.7	78.1
Шар айраг	Beer	мян.л	thous.l	3 087.4	4 114.5	5 078.7	123.4
Цэвэр ус	Pure water	мян.л	thous.l	1 680.9	1 328.9	2 013.5	151.5
Амтат ус, ундаа	Soft drinks	мян.л	thous.l	2 304.8	2 243.2	3 532.9	157.5
Жүүс	Juice	мян.л	thous.l	1 574.9	2 460.4	4 245.4	172.5
Тамхи	Cigarettes	мян.блок	thous.blocks	27.1	725.3	437.7	60.3
Хивс	Carpet	мян.м ²	thous.m ²	56.0	70.0	84.9	121.3
Сүлжмэл эдлэл	Knitted goods	мян.ш	thous.pcs	38.6	55.8	45.0	80.6
Самнасан ноолуур	Combed down	т	t	19.5	4.3	7.2	167.4
Эсгий	Felt	мян.м	thous.m	7.9	8.1	7.1	87.7
Тэмээний ноосон хөнжил	Camel woollen blanket	мян.м	thous.m	1.2	2.4	1.7	70.8
Эсгий гутал	Felt boots	мян.хос	thous.pairs	2.5	3.4	2.2	65.8

(Хүснэгт 11.4-ийн үргэлжлэл Table 11.4 continuation)

Гол нэр төрлийн бүтээгдэхүүн	Major commodities	Хэмжих нэгж	Unit	2010 I	2011 I	2012 I	2012 I % 2011 I
Нэхий дээл	Sheepskin coat	ш	pcs	2 100	2 630	1 441	54.8
Савхин гутал, ботинк	Leather boots, shoes	мян.хос	thous.pairs	1.4	0.6	1.0	178.5
Барилгын модон хаалга, цонх	Wooden building door and windows	м ²	m ²	209.1	749.5	332.6	44.4
Барилгын шалны банз	Plank for floor	м ³	m ³	70.0	-	111.7	-
Зүсмэл материал	Sawn wood	м ³	m ³	375.7	203.8	290.4	142.5
Төмөр замын дэр мод	Railway sleeper	мян.м ³	thous.m ³	1.0	1.0	0.9	90.0
Дэвтэр	Notebook	мян.ш	thous.pcs	471.4	556.8	1 013.7	182.1
Ариун цэврийн цаас	Toilet paper	мян.ш	thous.pcs	122.9	125.3	114.5	91.4
Сонины цаас	Paper of newspaper	т	t	12.4	-	-	-
Бичгийн цаас	Printing and copy paper	т	t	17.2	23.8	-	-
Сонин	Newspaper	сая х.д.х	mln.pr.p	3.0	3.0	4.3	144.5
Ном	Book	сая х.д.х	mln.pr.p	4.0	3.1	3.0	98.1
Хэвлэмэл хуванцар картууд	Printing plastic cards	мян.ш	thous.pcs	5.7	3.1	2.5	80.6
Бусад хэвлэмэл зүйлс	Other printing matter	мян.ш	thous.pcs	849.5	822.9	884.0	107.4
Шахмал түлш	Briquette	т	t	651.3	315.0	3 414.1	1 083.8
Шахмал эм	Medical tablets	мян.боодол	thous.packs	986.4	967.3	1 047.5	108.3
Тарилгын эм	Injection	мян.ампул	thous.amp	423.3	21.0	-	-
Шингэн эм	Liquid medicine	т	t	74.1	132.5	171.1	129.1
Гоо сайхны тос	Beauty cream	мян.ш	thous.pcs	47.3	41.0	77.4	188.9
Вакуум цонх, хаалга	Vacuum windows and doors	м ²	m ²	30.5	175.5	164.7	93.8
Цемент	Cement	мян.т	thous.t	0.1	0.2	0.7	350.0
Шохой	Lime	мян.т	thous.t	4.8	3.1	4.0	127.1
Төмөр бетон эдлэл	Articles of iron concrete	мян.м ³	thous.m ³	-	0.1	2.0	2 000.0
Бетон дэр	Metal sleeper	мян.ш	thous.pcs	5.1	4.5	7.8	173.4
Цул бетон	Solid concrete	м ³	m ³	120.5	-	-	-
Бетон зуурмаг	Concrete mortar	м ³	m ³	226.0	52.0	170.0	326.9
Шавардлагын зуурмаг	Plastering mortar	м ³	m ³	39.0	9.0	28.0	311.1
Катодын зэс, 99%	Copper 99%	т	t	244.7	205.3	196.6	95.8
Металл бэлдэц	Metal steel	мян.т	thous.t	5.7	3.4	2.7	78.8
Металл цувимал	Metal foundries	мян.т	thous.t	6.1	3.3	3.0	91.6
Ган төмөр хийц	Steel casting	мян.т	thous.t	0.3	0.3	0.3	109.0
Цахилгааны утас	Electric wire	т	t	15.2	34.6	57.5	166.2
Алт, мөнгөн эдлэл	Jewellery	ш	pcs	90	89	39	43.8
Одон, медаль	Decoration and medal	мян.ш	thous.pcs	0.6	0.6	0.4	66.7
Лаа	Candle	мян.ш	thous.pcs	-	-	42.0	-

11.5 ЗАРИМ ГОЛ НЭР ТӨРЛИЙН БҮТЭЭГДЭХҮҮНИЙ ҮЛДЭГДЭЛ (БОРЛОГДООГУЙ), жил бүрийн 1 дүгээр сарын эцэст

STOCKS OF SOME MAJOR COMMODITIES (UNSOLD PRODUCTS), by the end of January of the selected years

Гол нэр төрлийн бүтээгдэхүүн	Major commodities	Хэмжих нэгж	Unit	2010 I	2011 I	2012 I
Газрын тос	Crude oil	баррел	barril	12 246.4	26 833.1	84 691.2
Зэсийн баяжмал, металл агуулгаараа	Copper, with concentrate	т	t	700.0	3 100.0	5 600.0
Молибдений баяжмал, металл агуулгаараа	Molybdenium, with concentrate	т	t	40.0	42.6	240.3
Катодын зэс, 99%	Copper 99%	т	t	157.2	4.7	43.9
Гурил	Wheat flour	т	t	12 106.5	1 380.5	3 406.0
Малын мах	Meat	т	t	4 992.5	3 313.0	9 325.8
Нарийн боов	Bakery products	т	t	60.5	33.2	103.2
Спирт	Spirit	мян.л	thous.l	321.2	52.0	444.9
Архи, дарс	Alcohol wine	мян.л	thous.l	703.9	145.5	359.9
Малын тэжээл	Fodder	т	t	1 870.2	981.6	1 006.4

**XII. ТЭЭВЭР
TRANSPORT**

12.1 ТӨМӨР ЗАМ, АГААРЫН ТЭЭВРИЙН ҮНДСЭН ҮЗҮҮЛЭЛТ, жил бүрийн 1 дүгээр сарын байдлаар
MAIN INDICATORS OF RAILWAY AND AIR TRANSPORT, January of selected years

Тээврийн төрөл, үзүүлэлтүүд	Types of transport and indicators	2010 	2011 	2012 	2012 2011	%
I. Төмөр замын тээвэр		Railway transport				
Тээсэн ачаа, мян.т	<i>Carried freight, thous.t</i>	1 277.8	1 345.0	1 733.8		128.9
дотоодын	<i>domestic</i>	769.6	764.5	793.8		103.8
гаргалт	<i>export</i>	272.8	305.1	630.4		206.6
оруулалт	<i>import</i>	72.7	114.1	197.3		172.9
дамжин өнгөрөх	<i>transit</i>	162.7	161.4	112.3		69.6
Ачаа эргэлт, сая т.км	<i>Freight turnover, mln.t. km</i>	690.2	709.4	1 063.7		150.0
дотоодын	<i>domestic</i>	219.8	222.4	265.7		119.5
гаргалт	<i>export</i>	253.0	246.1	570.6		231.9
оруулалт	<i>import</i>	36.7	61.8	102.8		166.4
дамжин өнгөрөх	<i>transit</i>	180.6	179.2	124.6		69.6
Зорчигчдын тоо, мян.хүн	<i>Carried passengers, thous.persons</i>	257.9	293.0	293.7		100.3
олон улсад зорчсон	<i>international carried</i>	9.1	10.6	12.7		119.6
дотоодод зорчсон	<i>domestic carried</i>	248.8	282.4	281.1		99.5
Зорчигч эргэлт, сая хүн км	<i>Passenger turnover, mln.pass.km</i>	91.5	103.6	107.3		103.6
Шилжүүлсэн сая т.км	<i>In terms of mln.t. km</i>	781.7	813.0	1 171.0		144.0
Тээврийн орлого, оны үнээр, сая төг	<i>Revenue, at current prices, mln.tog</i>	19 860.5	24 937.1	32 900.5		131.9
II. Агаарын тээвэр		Air transport				
Тээсэн ачаа, т	<i>Carried freight, t</i>	138.5	128.6	302.3		235.0
шуудан	<i>mail</i>	33.7	34.3	29.3		85.4
тээш	<i>luggage</i>	21.4	23.0	30.9		134.3
ачаа	<i>freight</i>	83.4	71.3	242.1		339.5
Ачаа эргэлт, мян.т.км	<i>Freight turnover, thous.t. km</i>	261.8	251.9	797.8		316.7
шуудан	<i>mail</i>	55.6	58.5	55.4		94.7
тээш	<i>luggage</i>	31.4	38.2	48.1		126.1
ачаа	<i>freight</i>	174.9	155.2	694.3		447.3
Зорчигчдын тоо, мян.хүн	<i>Carried passengers, thous.persons</i>	24.1	36.5	46.2		126.5
олон улсад зорчсон	<i>international carried</i>	18.3	25.3	30.0		118.6
дотоодод зорчсон	<i>domestic carried</i>	5.8	11.2	16.2		144.2
Зорчигч эргэлт, сая хүн км	<i>Passenger turnover, mln.pass.km</i>	38.7	59.0	79.5		134.8
Шилжүүлсэн сая т.км	<i>In terms of mln.t. km</i>	3.8	5.6	8.0		142.9
Тээврийн орлого, оны үнээр, сая төг	<i>Revenue, at current prices, mln.tog</i>	6 759.1	9 021.4	11 564.5		128.2

ХИИ. НИЙТИЙН ХООЛ, ЗОЧИД БУУДАЛ
RESTAURANTS AND HOTELS

13.1 НИЙТИЙН ХООЛНЫ САЛБАРЫН АЖ АХУЙН НЭГЖ, БАЙГУУЛЛАГЫН ОРЛОГО, ЗАРДАЛ,
зоогийн газрын төрлөөр, жил бүрийн эцэст
INCOME AND EXPENDITURE OF RESTAURANTS, by type of restaurants, at the end of selected years

сая төг *mln.tog*

Үзүүлэлт <i>Indicators</i>	Хугацаа <i>Period</i>	Бүгд <i>Total</i>	Ресторан <i>Restaurant</i>	Кафе <i>Cafe</i>	Баар <i>Bar</i>	Гуанз <i>Canteen</i>
Орлого <i>Income</i>		21 462.0	10 262.6	5 603.9	1 952.9	3 642.6
Зардал <i>Expenditure</i>	2009	19 806.1	9 506.7	5 121.4	1 842.3	3 335.7
Цэвэр орлого <i>Net income</i>		1 655.9	755.9	482.5	110.6	306.9
Орлого <i>Income</i>		35 346.6	25 153.3	4 212.1	2 264.6	3 716.6
Зардал <i>Expenditure</i>	2010	27 804.6	18 355.7	3 886.1	2 169.2	3 393.6
Цэвэр орлого <i>Net income</i>		7 542.0	6 797.6	326.0	95.4	323.0
Орлого <i>Income</i>		40 181.1	24 613.3	6 420.1	3 448.7	5 699.1
Зардал <i>Expenditure</i>	2011	35 813.2	21 022.0	5 984.3	3 329.6	5 477.4
Цэвэр орлого <i>Net income</i>		4 367.9	3 591.2	435.9	119.1	221.7

13.2 ЗОЧИД БУУДЛЫН ОРЛОГО, ЗАРДАЛ, зочид буудлын зэрэглэлээр, жил бүрийн эцэст
INCOME AND EXPENDITURE OF HOTELS, by rank of hotels, at the end of selected years

сая төг *mln.tog*

Үзүүлэлт <i>Indicators</i>	Хугацаа <i>Period</i>	Бүгд <i>Total</i>	Энгийн буудал <i>Motel</i>	2 одтой буудал <i>2 stars hotel</i>	3 ба түүнээс дээш одтой буудал <i>3 and more stars hotel</i>
Орлого <i>Income</i>		29 174.3	12 107.8	802.7	16 263.8
Зардал <i>Expenditure</i>	2009	27 046.7	11 936.7	940.1	14 169.9
Цэвэр орлого <i>Net income</i>		2 127.6	171.1	- 137.4	2 093.9
Орлого <i>Income</i>		32 943.6	12 847.2	1 181.9	18 914.5
Зардал <i>Expenditure</i>	2010	27 020.3	11 293.9	880.9	14 845.5
Цэвэр орлого <i>Net income</i>		5 923.3	1 553.3	301.0	4 069.0
Орлого <i>Income</i>		48 520.2	15 337.6	1 171.9	32 010.8
Зардал <i>Expenditure</i>	2011	37 920.8	14 009.6	1 192.1	22 719.1
Цэвэр орлого <i>Net income</i>		10 599.4	1 328.0	- 20.2	9 291.7

13.3 НИЙТИЙН ХООЛНЫ САЛБАРЫН АЖИЛЛАГЧИД, СУУДЛЫН ТОО, зоогийн газрын төрлөөр, жил бүрийн эцэст
 NUMBER OF EMPLOYEES AND SEATS OF RESTAURANTS, by type of restaurants, at the end of selected years

Үзүүлэлт		Хугацаа	Бүгд	Ресторан	Кафе	Баар	Гуанз
Indicators		Period	Total	Restaurant	Cafe	Bar	Canteen
Хамрагдсан нэгжийн тоо	Number of reported units	2009	562	123	156	102	181
		2010	523	122	140	95	166
		2011	600	140	162	116	182
Ажиллагчдын тоо	Number of employees	2009	3 112	1 357	752	394	609
		2010	3 029	1 490	580	380	579
		2011	3 350	1 452	727	452	719
Суудлын тоо	Number of seats	2009	23 217	8 456	5 378	4 429	4 954
		2010	23 006	8 971	4 466	4 711	4 858
		2011	25 123	9 418	5 905	4 592	5 208

13.4 ЗОЧИД БУУДЛЫН ЗАРИМ ҮЗҮҮЛЭЛТ, зочид буудлын зэрэглэлээр, жил бүрийн эцэст
 SOME INDICATORS OF HOTELS, by rank of hotels, at the end of selected years

Үзүүлэлт		Хугацаа	Бүгд	Энгийн буудал	2 одтой буудал	3 ба түүнээс дээш одтой буудал
Indicators		Period	Total	Motel	2 stars hotel	3 and more stars hotel
Хамрагдсан нэгжийн тоо	Number of reported units	2009	292	261	12	19
		2010	294	264	12	18
		2011	281	250	10	21
Ажиллагчдын тоо	Number of employees	2009	3 677	2 102	109	1 466
		2010	3 647	2 253	106	1 288
		2011	3 790	2 240	115	1 435
Өрөөний тоо	Number of rooms	2009	4 853	3 496	193	1 164
		2010	5 012	3 630	206	1 176
		2011	5 303	3 848	192	1 263
Зочдын тоо	Number of visitors	2009	364 017	272 708	25 586	65 723
		2010	403 161	287 931	16 172	99 058
		2011	419 821	266 811	17 236	135 774
Зочдын буусан хоногийн тоо	Number of stayed days of visitors	2009	561 356	418 937	38 518	103 901
		2010	678 482	468 312	27 044	183 126
		2011	659 034	457 511	20 974	180 549

XIV. ЦАГ УУР, АГААРЫН БОХИРДОЛ
METEOROLOGY AND AIR POLLUTION

14.1 ЦАГ УУРЫН ҮЗҮҮЛЭЛТ
METEOROLOGICAL PARAMETERS

Цаг уурын станцын байршил	Meteoro- logical stations	Агаарын дундаж температур (°C)			Олон жилийн дундаж температур (°C)-тай харьцуулбал : +, - Comparison with multi year average temperature (°C) : +, -					
		Average of air temperature (°C)								
		2010	2011		2012	2010	2011		2012	
	I	II	XII	I	I	II	XII	I		
		Баруун бүс			Western region					
Өлгий	<i>Olgii</i>	-17.0	-25.2	-18.2	-22.1	0.2	-8.0	-4.1	-5.4	
Алтай	<i>Altai</i>	-18.1	-27.5	-16.2	-21.6	-0.1	-9.5	-1.2	-5.1	
Улиастай	<i>Uliastai</i>	-23.8	-30.2	-21.8	-27.2	-1.2	-7.6	-2.1	-5.0	
Тосонцэнгэл	<i>Tosontsengel</i>	-32.4	-38.7	-29.6	-36.1	-0.5	-6.8	-2.8	-5.1	
Улаангом	<i>Ulaangom</i>	-35.1	-36.6	-23.5	-34.2	-2.8	-4.3	0.6	-3.0	
Ховд	<i>Khovd</i>	-24.1	-30.9	-20.7	-28.4	0.3	-6.5	-2.0	-5.3	
		Хангайн бүс			Khangai region					
Цэцэрлэг	<i>Tsetserleg</i>	-18.6	-21.4	-13.3	-17.3	-3.7	-6.5	-1.0	0.0	
Баянхонгор	<i>Bayankhongor</i>	-20.5	-24.8	-17.4	-20.6	-2.2	-6.5	-1.6	-2.5	
Булган	<i>Bulgan</i>	-25.2	-25.2	-21.3	-24.9	-4.7	-4.7	-3.7	-4.4	
Эрдэнэт	<i>Erdenet</i>	-21.3	-21.6	-16.1	-20.9	-4.5	-4.8	-2.0	-3.4	
Арвайхээр	<i>Arvaikheer</i>	-16.9	-20.2	-12.9	-11.7	-2.2	-5.5	-0.8	0.2	
Хархорин	<i>Kharkhorin</i>	-20.3	-24.3	-16.2	-19.6	-1.6	-5.6	-0.1	-0.9	
Мөрөн	<i>Moron</i>	-24.8	-27.8	-22.0	-23.4	-2.2	-5.2	-3.3	-1.4	
Хатгал	<i>Khatgal</i>	-25.7	-28.7	-23.3	-28.1	-2.5	-5.5	-3.6	0.0	
		Төвийн бүс			Central region					
Чойр	<i>Choir</i>	-23.7	-21.6	-21.2	-24.2	-3.2	-1.1	-3.5	-4.0	
Дархан	<i>Darkhan</i>	-26.3	-27.4	-21.8	-26.4	-2.5	-3.6	-2.2	-2.6	
Сайншанд	<i>Sainshand</i>	-21.3	-21.6	-19.9	-22.0	-3.5	-3.8	-4.8	-4.4	
Замын-Үүд	<i>Zamiin-Uud</i>	-21.7	-21.9	-19.1	-21.8	-3.1	-3.3	-2.8	-3.6	
Мандалговь	<i>Mandalgovi</i>	-21.0	-21.2	-17.6	-20.6	-3.5	-3.7	-2.5	-3.4	
Даланзадгад	<i>Dalanzadgad</i>	-15.8	-20.6	-14.1	-17.9	-0.9	-5.7	-2.5	-4.1	
Ханбогд	<i>Khanbogd</i>	-15.3	-17.2	-11.2	-14.0	-3.6	-5.5	-2.1	-2.7	
Сүхбаатар	<i>Sukhbaatar</i>	-26.7	-26.8	-19.6	-24.5	-3.5	-3.6	-0.9	-1.8	
Баруунхараа	<i>Baruunkharaa</i>	-26.9	-29.6	-24.0	-23.7	-2.4	-5.1	-3.7	-5.4	
Зүүнхараа	<i>Zuunkharaa</i>	-26.5	-27.7	-22.2	-27.1	-2.3	-3.5	-0.5	-2.9	
Зуунмод	<i>Zuunmod</i>	-22.8	-24.4	-20.8	-24.5	-2.4	-4.0	-3.3	-4.5	
		Зүүн бүс			Eastern region					
Чойбалсан	<i>Choibalsan</i>	-24.0	-23.4	-20.5	-24.5	-3.5	-2.9	-3.3	-4.2	
Баруун-Урт	<i>Baruun-Urt</i>	-23.8	-25.3	-20.5	-24.6	-2.3	-3.8	-2.5	-3.4	
Өндөрхаан	<i>Ondorkhaan</i>	-27.5	-26.1	-23.8	-27.2	-4.1	-2.7	-3.8	-3.7	
		Улаанбаатар			Ulaanbaatar					
Улаанбаатар	<i>Ulaanbaatar</i>	-23.6	-23.8	-22.1	-25.5	-1.8	-2.0	-3.3	-3.9	

Эх сурвалж: Ус, цаг уурын хүрээлэнгийн мэдээ.

Source: Data of the Institute of Meteorology and Hydrology.

(Хүснэгт 14.1-ийн үргэлжлэл Table 14.1 continuation)

Цаг уурын станцын байршил	Meteoro- logical stations	Үнэмлэхүй их температур (°C)			Үнэмлэхүй бага температур (°C)					
		Maximum temperature (°C)			Minimum temperature (°C)					
		2010	2011		2012	2010	2011		2012	
	I	II	XII	I	I	II	XII	I		
		Баруун бүс			Western region					
Өлгий	<i>Olgii</i>	-2.4	-9.0	-7.7	-9.6	-31.7	-34.7	-32.6	-37.2	
Алтай	<i>Altai</i>	0.0	-6.8	-3.0	-6.5	-36.0	-38.9	-30.3	-38.4	
Улиастай	<i>Uliastai</i>	-0.2	-12.5	-7.3	-12.0	-40.4	-41.0	-34.1	-40.0	
Тосонцэнгэл	<i>Tosontsengel</i>	-2.0	-20.8	-9.6	-20.2	-46.5	-47.9	-43.1	-49.6	
Улаангом	<i>Ulaangom</i>	-20.7	-24.2	-9.9	-24.4	-44.8	-45.3	-37.0	-43.2	
Ховд	<i>Khovd</i>	1.3	-14.4	-5.6	-12.5	-36.9	-40.8	-30.2	-37.8	
		Хангайн бүс			Khangai region					
Цэцэрлэг	<i>Tsetserleg</i>	1.5	-0.3	-1.7	-0.4	-36.9	-33.5	-24.2	-30.5	
Баянхонгор	<i>Bayankhongor</i>	-1.1	-9.8	-6.1	-7.8	-35.0	-36.8	-26.1	-31.4	
Булган	<i>Bulgan</i>	-4.0	-12.0	-6.6	-6.9	-41.5	-37.5	-35.6	-39.2	
Эрдэнэт	<i>Erdenet</i>	-3.5	-6.9	-1.1	-5.6	-34.2	-31.9	-25.8	-33.3	
Арвайхээр	<i>Arvaikheer</i>	4.2	-7.3	-2.1	0.2	-31.2	-29.7	-23.1	-29.2	
Хархорин	<i>Kharkhorin</i>	5.2	-11.0	-3.0	-3.0	-38.2	-35.0	-30.0	-33.0	
Мөрөн	<i>Moron</i>	-7.4	-13.4	-6.2	-6.2	-40.5	-37.7	-34.7	-36.2	
Хатгал	<i>Khatgal</i>	-7.0	-12.3	-7.9	-7.9	-40.9	-42.2	-38.3	-45.0	
		Төвийн бүс			Central region					
Чойр	<i>Choir</i>	-9.6	-7.4	-12.8	-13.0	-35.7	-30.5	-32.2	-36.1	
Дархан	<i>Darkhan</i>	-3.9	-9.5	-7.4	-12.6	-40.8	-37.9	-32.4	-40.0	
Сайншанд	<i>Sainshand</i>	-6.2	-8.6	-6.4	-11.4	-33.8	-31.0	-30.0	-30.2	
Замын-Үүд	<i>Zamiin-Uud</i>	-3.3	-4.6	-5.9	-5.5	-36.1	-32.0	-30.5	-32.4	
Мандалговь	<i>Mandalgovi</i>	-3.7	-7.4	-5.0	-8.7	-22.1	-30.3	-28.4	-33.1	
Даланзадгад	<i>Dalanzadgad</i>	9.4	-4.9	-0.6	-4.8	-26.1	-28.8	-24.0	-30.0	
Ханбогд	<i>Khanbogd</i>	0.1	-3.6	-0.9	-2.1	-24.1	-26.2	-20.3	-25.5	
Сүхбаатар	<i>Sukhbaatar</i>	-4.7	-12.7	-5.6	-11.1	-42.8	-39.2	-29.4	-41.5	
Баруунхараа	<i>Baruunkharaa</i>	-5.0	-11.2	-12.4	-15.0	-42.7	-39.4	-32.1	-43.3	
Зүүнхараа	<i>Zuunkharaa</i>	-7.9	-10.0	-8.0	-2.9	-41.2	-37.0	-33.0	-13.0	
Зуунмод	<i>Zuunmod</i>	-1.5	-5.1	-8.5	-8.5	-35.6	-33.8	-29.8	-37.6	
		Зүүн бүс			Eastern region					
Чойбалсан	<i>Choibalsan</i>	-3.7	-7.7	-1.9	-18.1	-37.5	-32.0	-31.9	-37.2	
Баруун-Урт	<i>Baruun-Urt</i>	-6.2	-13.0	-5.7	-12.4	-36.4	-33.0	-31.0	-37.0	
Өндөрхаан	<i>Ondorkhaan</i>	-9.5	-8.4	-2.5	-12.6	-44.3	-38.5	-34.4	-42.4	
		Улаанбаатар			Ulaanbaatar					
Улаанбаатар	<i>Ulaanbaatar</i>	-7.4	-10.5	-11.4	-11.6	-35.7	-32.5	-31.5	-37.0	

Бүлэг 14. Цаг уур, агаарын бохирдол

(Хүснэгт 14.1-ийн үргэлжлэл Table 14.1 continuator)

Цаг уурын станцын байршил	Meteorological stations	Хур тунадасны нийлбэр (мм) Sum of precipitation (mm)				Салхины үнэмлэхүй их хурд (м/с) Maximum wind speed (m/s)				Цасан шуургатай өдрийн тоо Number of snow storm days				
		2010		2011		2010		2011		2010		2011		2012
		I	II	I	II	I	II	I	II	I	II	III	I	
		Баруун бүс				Western region								
Өлгий	Olgii	2.8	1.5	1.2	0.5	22	14	8	12	10	3	-		
Алтай	Altai	5.2	4.2	1.9	1.8	20	13	10	14	4	1	-		
Улиастай	Uliastai	6.9	3.4	3.7	1.6	14	8	4	4	3	-	-		
Тосонцэнгэл	Tosontsengel	6.2	1.9	6.2	2.0	10	3	5	10	2	-	-		
Улаангом	Ulaangom	3.1	0.5	2.6	1.3	14	5	6	5	-	-	-		
Ховд	Khovd	3.6	3.6	1.9	0.9	15	3	4	4	2	-	-		
		Хангайн бүс				Khangai region								
Цэцэрлэг	Tsetserleg	5.0	4.2	0.7	-	19	12	16	14	6	4	3		
Баянхонгор	Bayankhongor	3.3	7.3	1.6	1.1	14	14	9	8	5	2	-		
Булган	Bulgan	1.4	4.5	2.8	-	17	13	6	11	3	1	-		
Эрдэнэт	Erdenet	3.3	2.4	3.4	-	16	13	6	10	2	-	-		
Арвайхээр	Arvaikheer	0.8	10.0	0.2	0.2	20	18	10	16	5	6	-		
Хархорин	Kharkhorin	4.0	11.2	2.5	1.4	13	18	18	14	6	15	10	1	
Мөрөн	Moron	4.4	5.3	1.5	-	17	13	7	11	3	-	1		
Хатгал	Khatgal	3.7	3.6	1.5	-	17	14	10	12	2	3	-		
		Төвийн бүс				Central region								
Чойр	Choir	3.3	0.4	3.3	0.0	18	10	8	9	4	3	-		
Дархан	Darkhan	4.0	1.9	3.9	3.4	7	10	5	9	1	1	-		
Сайшанд	Sainshand	2.8	0.8	1.0	0.4	20	16	12	16	7	5	2		
Замын-Үүд	Zamiin-Uud	7.8	0.8	1.5	0.2	16	9	9	12	6	1	-		
Мандагловь	Mandalgovi	4.4	2.9	1.3	0.0	25	16	14	16	7	7	3		
Даланзадгад	Dalanzadgad	4.6	2.8	5.0	0.4	16	16	5	8	7	4	1		
Ханбогд	Khanbogd	2.7	1.1	3.3	0.6	16	12	10	9	7	2	-		
Сүхбаатар	Sukhbaatar	2.8	0.3	1.7	2.2	12	13	7	13	1	3	1		
Баруунхараа	Baruunkharaa	4.5	0.8	3.0	2.3	18	6	6	6	2	-	-		
Зүүнхараа	Zuunkharaa	2.5	0.4	3.5	1.6	10	3	4	4	1	-	-		
Зуунмод	Zuunmod	0.7	0.9	1.9	-	14	15	8	8	4	3	-		
		Зүүн бүс				Eastern region								
Чойбалсан	Choibalsan	2.5	0.4	1.5	3.2	21	14	8	15	4	6	3		
Баруун-Урт	Baruun-Urt	2.4	0.8	1.0	1.2	18	15	9	12	4	1	1		
Өндөрхаан	Ondorkhaan	2.2	0.0	2.3	0.6	16	7	10	12	5	-	2		
		Улаанбаатар				Ulaanbaatar								
Улаанбаатар	Ulaanbaatar	2.3	1.4	2.0	0.6	13	10	9	10	1	-	1		

14.2 АГААР ДАХЬ БОХИРДУУЛАГЧ БОДИСЫН АГУУЛАМЖ, жил бүрийн 1 дүгээр сарын байдлаар
CONCENTRATION OF AIR POLLUTION, in January of selected years

Агаарын бохирдлын үзүүлэлт Indicators of air pollution		Улаанбаатар* Ulaanbaatar														Дархан-Уул** Darkhan-Uul		Орхон** Orkhon			
		1-р 1st		2-р 2nd		3-р 3rd		4-р 4th		5-р 5th		6-р 6th		7-р 7th		8-р 8th		1-р 1st		2-р 2nd	
		2011	2012	2011	2012	2011	2012	2011	2012	2011	2012	2011	2012	2011	2012	2011	2012	2011	2012	2011	2012
Хүхрэрлэг хий SO ₂	Дундаж	0.026	0.061	0.057	0.066	0.058	0.111	...	0.080	0.133	0.208	0.054	0.119	0.042	0.058	0.117	0.086	0.004	0.005	0.005	0.007
	Хамгийн их	0.040	0.102	0.104	0.141	0.136	0.154	...	0.142	0.203	0.349	0.091	0.161	0.084	0.086	0.378	0.385	0.011	0.008	0.009	0.010
	XXX-ээс давсан	87.5	100.0	100.0	96.2	92.0	100.0	...	100.0	100.0	100.0	100.0	100.0	100.0	100.0	0.0	0.0	0.0	0.0	0.0	0.0
Sulphur dioxide SO ₂	Хууль	8	9	29	26	13	20	...	22	31	27	15	27	26	31	93	93	93	44	93	44
	ХТ-хороолог
	MN by day
Азотын давхар исэл NO ₂	Дундаж	0.043	0.032	0.127	...	0.065	0.068	...	0.098	0.072	0.073	0.057	0.065	0.045	0.060	0.051	0.060	0.044	0.045	0.040	0.051
	Хамгийн их	0.071	0.040	0.148	...	0.092	0.086	...	0.208	0.096	0.105	0.108	0.135	0.066	0.083	0.114	0.109	0.069	0.063	0.063	0.067
	XXX-ээс давсан	58.0	0.0	100.0	...	100.0	100.0	...	100.0	97.0	91.7	86.0	96.3	62.0	100.0	6.0	14.0	0.0	0.0	0.0	0.0
Nitrogen dioxide NO ₂	Хууль	19	10	31	...	13	20	...	26	31	24	14	27	26	31	93	93	93	44	93	44
	ХТ-хороолог
	MN by day
Нүүрстөрөгчийн дулуу исэл CO	Дундаж	1.158	1.094	3.300	2.959	2.254	4.790	5.501	1.685	0.674	1.498	1.538	0.845	0.773
	Хамгийн их	2.6	2.600	5.300	6.125	4.250	7.800	13.000	4.400	2.488	4.640	5.220	2.710	1.210
	XXX-ээс давсан	0.0	0.0	0.0	0.0	0.0	0.0	4.3	0.0	0.0	0.0	0.0	0.0	0.0
Carbon dioxide CO	Хууль	19	33	29	78	59	31	69	26	55	93	93	93	44	93	44
	ХТ-хороолог
	MN by day
Тоос PM ₁₀	Дундаж	0.161	...	0.430	0.326	0.255	0.571	1.020	1.435	0.314	1.013	...	0.046
	Хамгийн их	0.450	...	1.011	0.472	0.670	1.138	2.405	2.342	1.137	2.580	...	0.074
	XXX-ээс давсан	74.0	...	94.0	100.0	91.0	100.0	100.0	100.0	96.0	100.0	...	0.0
Particulate matter PM ₁₀	Хууль	19	...	31	19	11	20	30	23	25	30	...	7
	ХТ-хороолог
	MN by day
Тоос PM _{2.5}	Дундаж	0.459	0.270	0.142	0.093
	Хамгийн их	1.275	0.465	0.278	0.173
	XXX-ээс давсан	100.0	100.0	0.0	88.9
Particulate matter PM _{2.5}	Хууль	31	21	12	9
	ХТ-хороолог
	MN by day
Озон O ₃	Дундаж	0.044	0.004	0.007	0.002
	Хамгийн их	0.067	0.011	0.021	0.017
	XXX-ээс давсан	0.0	0.0	0.0	0.0
Ozone O ₃	Хууль	19	80	31	69
	ХТ-хороолог
	MN by day

Тайлбар: * Улаанбаатар хотын агаарын бохирдлын мэдээг хөнгөийн дунджаар үзүүлэв.
 ** Дархан-Уул, Орхон аймгийн мэдээг тухайн үеийн хэмжээний дунгаар авав.
 *** Улаанбаатар хотын 1-р харуул (Мишээл-Экспо төв), 2-р харуул (Баруун дөрвөн зам), 3-р харуул (1-р хороолол), 4-р харуул (13-р хороолол), 5-р харуул (32-ын тойрог), 6-р харуул (Оффисруудын ордон), 7-р харуул (Хархорин зах) орчимд хэмжилт хийсэн.
 ... Тухайн сард хэмжилт хийгдээгүй.
 ... XXX-хувиц хэм хэмжээ
 ... ХТ-хэмжилтийн тоо
 Note: * Ulaanbaatar city's posts - by daily average.
 ** Darkhan-Uul and Orkhon aimags post-by measurement of the particular time.
 *** Measuring areas by Ulaanbaatar city's posts: The 1st-post (around the Mihsel-Expo center), the 2nd-post (around the West crossroad), the 3rd-post (around the 1st micro district), the 4th-post (around the 13th micro district), the 5th-post (around the 32nd Toirog), the 6th-post (around the Offiseruudin ordon) and the 7th-post (Kharkhorin market).
 ... There was not measurement on the post in the current month.
 AQS-Air Quality Standard
 MN-measured number

ХV. "ТОГТВОРТОЙ АМЬЖИРГАА-II" ТӨСЛИЙН ТАНИЦЛУЛГА
"SUSTAINABLE LIVELIHOOD PROJECT-II" INTRODUCTION

15.1 "ТОГТВОРТОЙ АМЬЖИРГАА-II" ТӨСЛИЙН ХҮРЭЭНД БЭЛЧЭЭРИЙН МАЛ АЖ АХУЙН ЭРСДЭЛИЙГ БУУРУУЛАХ ЧИГЛЭЛЭЭР ХЭРЭЖҮҮЛСЭН ТӨСӨЛД
ЗАРЦУУЛСАН ХӨРӨНГИЙН ХЭМЖЭЭ, Бүс, аймаг, нийслэлээр, 2011 оны жилийн эцсийн байдлаар
INVESTMENTS FOR REDUCTION RISKS OF PASTURAL HERDING IN FRAMEWORK OF THE "SUSTAINABLE LIVELIHOODS PROJECT-II",
by region, aimag and the capital, as end of the year 2011

Аймаг, нийслэл <i>Aimags and the Capital</i>	Нийт хөрөнгө оруулалт <i>Total investment</i>	Сэргээн засварласан өвс, тэжээлийн агуулах <i>Renovated hay and fodder storage building</i>		Худаг засварлах төсөл <i>Project to repair wells</i>		Хашиж, хамгаалсан бэлчээр <i>Protected pastures</i>	Ус хуримтлуулах далан, шудуу <i>Water reservation canals and dams</i>		Хашиж хамгаалсан булаг шанд <i>Protected springs</i>		Бусад <i>Other</i>
		шинээр барьсан <i>newly built</i>	сэргээн засварласан <i>renovated</i>	шинээр барьсан <i>newly built</i>	сэргээн засварласан <i>renovated</i>		шинээр барьсан <i>newly built</i>	сэргээн засварласан <i>renovated</i>	шинээр барьсан <i>newly built</i>	сэргээн засварласан <i>renovated</i>	
		мян.төг	мян.төг	мян.төг	мян.төг	мян.төг	мян.төг	мян.төг	мян.төг	мян.төг	мян.төг
БҮГД / TOTAL	4 076 740.0	254 301.6	166 270.0	146 407.9	316 302.3	1 280 332.8	33 215.0	30 650.0	250 457.6	20 879.9	1 577 922.9
Дүн / Subtotal	876 404.5	21 837.6	17 677.7	56 240.8	24 888.0	429 997.8	30 215.0	22 500.0	28 487.8	4 000.0	240 559.7
БӨ/ВО	142 791.7	-	-	8 937.0	-	52 540.6	28 215.0	11 500.0	-	-	41 599.1
ГО/ГО	158 600.0	-	-	31 000.0	-	62 300.0	-	6 500.0	-	-	58 800.0
ЗА/ЗА	203 137.6	-	8 937.0	-	8 052.9	118 562.9	-	-	9 742.8	4 000.0	53 841.9
УВ/УВ	194 166.5	8 527.6	-	1 331.0	11 018.4	92 221.7	-	4 500.0	10 466.1	-	66 101.7
ХО/КНО	177 708.7	13 310.0	8 740.7	14 972.8	5 816.7	104 372.6	2 000.0	-	8 278.9	-	20 217.0
Дүн / Subtotal	1 152 833.0	84 035.1	63 004.6	14 159.3	72 142.8	311 275.9	-	8 150.0	114 229.5	14 490.9	471 345.0
А/АР	187 455.1	13 072.5	53 874.6	-	7 031.0	22 838.3	-	-	11 501.9	-	79 136.8
БХ/БКН	372 766.3	63 942.6	9 130.0	3 064.6	24 001.2	140 977.9	-	-	55 286.8	-	76 363.2
БУ/БУ	190 302.9	7 020.0	-	-	-	24 842.3	-	-	17 431.1	-	141 009.5
ОР/ОР	95 585.0	-	-	-	2 100.0	8 125.0	-	-	-	-	77 210.0
ӨВ/ӨВ	91 795.3	-	-	-	21 550.8	45 677.4	-	-	8 897.1	3 240.0	12 430.0
ХӨ/КНС	214 928.4	-	-	11 094.7	17 459.8	68 815.0	-	-	21 112.6	11 250.9	85 195.5
Дүн / Subtotal	1 503 124.1	139 835.9	71 013.8	18 752.9	183 201.6	496 986.1	3 000.0	-	45 685.8	-	544 648.0
ГС/ГС	185 291.9	38 724.8	10 793.4	-	4 491.6	32 632.1	-	-	-	-	98 650.0
ДА/ДА	103 413.0	-	-	-	-	3 832.1	-	-	-	-	99 580.9
ДО/ДО	118 573.4	11 832.0	7 037.1	-	44 375.8	31 300.2	-	-	-	-	24 028.3
ДУ/ДУ	224 684.4	6 000.0	14 730.0	-	42 043.8	155 698.6	-	-	-	-	6 212.0
ӨМ/ӨМ	177 917.4	9 626.3	-	12 752.9	12 965.4	87 754.4	-	-	6 500.0	-	48 318.4
СЭ/СЭ	218 664.1	11 000.0	-	6 000.0	5 125.0	13 072.5	3 000.0	-	12 677.6	-	167 789.0
ТӨ/ТО	474 579.9	62 652.8	38 453.3	-	74 200.0	172 696.2	-	-	26 508.2	-	100 069.4
Дүн / Subtotal	544 378.4	8 593.0	14 573.9	57 254.9	36 069.9	42 073.0	-	-	62 054.5	2 389.0	321 370.2
ДД/ДД	207 097.9	-	5 634.0	51 461.9	7 305.8	17 644.1	-	-	29 356.9	2 389.0	93 306.2
СУ/СУ	137 386.9	8 593.0	8 939.9	-	16 597.0	6 000.0	-	-	6 750.0	-	90 507.0
ХЭ/КНЭ	199 893.6	-	-	5 793.0	12 167.1	18 428.9	-	-	25 947.6	-	137 557.0

Эх үүсвэр: "Тогтвортой амьжиргаа-II" төслийн газар
Source: Office of the "Sustainable livelihoods project-II"

15.2 "ТОГТВОРТОЙ АМЬЖИРГАА-II" ТӨСЛИЙН ХҮРЭЭНД ЭРҮҮЛ МЭНДИЙН ЧИЛЭЛЭЭР ХЭРЭГЖСЭН ТӨСӨЛД ЗАРЦУУЛСАН ХӨРӨНГИЙН ХЭМЖЭЭ, бус, аймаг, нийслэлээр, 2011 оны жилийн эцсийн байдлаар
 INVESTMENT FOR THE PROJECT ON HEALTH SECTOR FRAMEWORK OF THE "SUSTAINABLE LIVELIHOODS PROJECT-II", by region aims and the capital, as end of the year 2011

Аймаг, нийслэл Aims and the Capital	Нийт хөрөнгө оруулалт Total investment				Эмнэлэг Hospitals			Эмнэлэгт нийлүүлсэн тээврийн хэрэгсэл Vehicles provided to hospitals			Эмнэлэгт нийлүүлсэн оношлогооны багаж, тонд төхөөрөмж Fools and equipments for diagnostics provided to the hospitals			Эхүүдийн амрах байр Maternal rest houses
	Шинээр барьсан/ өргөтгөсөн Newly built and/or expanded	Тохжруулсан Facilities enhanced	Барилгын болон хапалтын засвар хийгдсэн Construction and healing system repairs	Машин Ambulance car	Мотоцикл Motorbike	Бусад Others	ЭХО аппарат Ultrasound apparatus	Хүчил төрөгчийн аппарат Oxygen incubator	Бусад Others	Засвар хийсэн Repaired				
БҮГД / TOTAL	619 039.6	20 503.7	114 071.5	11 000.0	33 494.5	1 323.0	63 304.9	2 305.0	196 489.5	11 991.2				
Баруун бүс				Western region										
Дүн / Subtotal	208 277.1	20 503.7	17 164.6		15 745.0		54 104.9		22 095.0	11 991.2				
БӨ/БО	31 281.8	11 671.8	8 260.0		2 750.0				4 650.0					
ГО/ГО	16 200.0	15 200.0			1 000.0									
ЗА/ЗА	90 342.0	19 255.2	4 500.0		1 200.0		54 104.9		2 450.0					
УВ/УВ	40 907.1	28 267.5	4 404.6		8 235.0									
ХО/КНО	29 546.2				2 560.0				14 995.0	11 991.2				
Хангайн бүс				Khangai region										
Дүн / Subtotal	169 885.7	54 056.3	41 582.3		9 059.5	1 323.0			63 864.6					
АР/АР	21 880.0	7 515.0							14 365.0					
БХ/БХ	47 578.7	23 476.4	11 727.3						12 375.0					
БҮ/БҮ	24 885.0		8 203.5			1 323.0			15 358.5					
ӨР/ӨР	13 120.0	12 120.0			1 000.0									
ӨВ/ӨВ	11 177.3	3 333.3							7 844.0					
ХӨ/ХХС	51 244.7	7 611.6	21 651.5		8 059.5				13 922.1					
Төвийн бүс				Central region										
Дүн / Subtotal	155 767.1	27 113.3	47 236.6		3 890.0			2 305.0	75 222.2					
ГС/ГС	7 190.0	2 240.0							4 950.0					
ДА/ДА	9 396.0								9 396.0					
ДО/ДО	8 727.3				990.0			2 305.0	5 432.3					
ДҮ/ДҮ	11 730.0	8 830.0			2 900.0									
ӨМ/ӨМ	17 071.5	11 937.6							5 133.9					
СЭ/СЭ	27 590.0		4 100.0						23 490.0					
ТӨ/ТӨ	74 062.3	4 105.7	43 136.6						26 820.0					
Зүүн бүс				Eastern region										
Дүн / Subtotal	54 487.0	16 714.0	8 088.0		4 800.0				24 885.0					
ДД/ДД	7 750.0	6 000.0	1 750.0											
СҮ/СҮ	7 189.0	3 589.0			3 600.0									
ХЭ/ХНӨ	39 548.0	7 125.0	6 338.0		1 200.0				24 885.0					
Улаанбаатар				Ulaanbaatar										
Дүн / Subtotal	30 622.7			11 000.0			9 200.0		10 422.7					
УБ/УБ	30 622.7			11 000.0			9 200.0		10 422.7					

Эх үүсвэр: "Тогтвортой амьжиргаа-II" төслийн газар
 Source: Office of the "Sustainable livelihoods project-II"

15.3 "ТОГТВОРТОЙ АМЬЖИРГАА-И" ТӨСЛИЙН ХҮРЭЭНД БОЛОВСРОЛЫН ЧИГЛЭЛЭЭР ХЭРГЭЖСЭН ТӨСӨЛД ЗАРЦУУЛСАН ХӨРӨНГИЙН ХЭМЖЭЭ,
 бүс, аймаг, нийслэлээр, 2011 оны жилийн эцсийн байдлаар
 INVESTMENT FOR THE PROJECT ON EDUCATION SECTOR IN FRAMEWORK OF THE "SUSTAINABLE LIVELIHOODS-II" PROJECT,
 by region, aimags and the capital, as end of the year 2011

Аймаг, нийслэл Aimags and the Capital	Нийт хөрөнгө оруулалт Total investment		Ерөнхий боловсролын сургууль Secondary schools				Ерөнхий боловсролын сургуулийн дотуур байр Secondary school dormitories				Цэцэрлэг Kindergartens				Соёлын төв Cultural centers			Байгуулсан, тохижуулсан гэр цэцэрлэг Established and enhanced ger kindergartens
	Тохижилт хицсэн	Тохижилт хүчингүй	Барилга ба халаалтын засаар хийсэн Reconstruction and healing system rehabilitation	Шинээр барьсан/өргөтгөсөн Newly built or extended	Тохижилт хицсэн	Тохижилт хүчингүй	Барилга ба халаалтын засаар хийсэн Reconstruction and healing system rehabilitation	Шинээр барьсан/өргөтгөсөн Newly built or extended	Тохижилт хицсэн	Тохижилт хүчингүй	Барилга ба халаалтын засаар хийсэн Reconstruction and healing system rehabilitation	Шинээр барьсан/өргөтгөсөн Newly built or extended	Тохижилт хицсэн	Тохижилт хүчингүй	Барилга ба халаалтын засаар хийсэн Reconstruction and healing system rehabilitation			
БҮГД / TOTAL	1 920 071.4	434 657.0	194 487.1	19 224.3	186 980.1	23 858.7	57 853.7	346 002.8	115 987.5	9 090.9	320 443.9	191 049.4	20 436.0					
Баруун бүс						Western region												
Дүн / Subtotal	453 213.4	148 089.3	25 402.2	-	36 122.0	-	24 600.0	54 095.2	39 303.0	-	84 805.1	29 302.6	11 494.0					
БӨБӨ	63 968.7	32 150.0	8 063.2	-	15 805.0	-	7 960.5	10 780.0	10 780.0	-	20 300.0	-	-					
ГО/ГО	39 280.0	3 600.0	14 849.0	-	4 600.0	-	24 600.0	4 900.0	39 303.0	-	23 010.0	-	8 594.0					
ЗА/ЗА	160 811.5	45 555.5	14 849.0	-	3 510.0	-	24 600.0	4 900.0	39 303.0	-	47 395.1	-	-					
УВ/УВ	90 486.9	20 665.8	2 500.0	-	12 207.0	-	20 541.3	20 541.3	-	-	14 400.0	-	2 900.0					
ХӨ/КНО	98 666.3	46 118.0	2 500.0	-	12 207.0	-	20 541.3	20 541.3	-	-	14 400.0	-	2 900.0					
Хангайн бүс						Khangai region												
Дүн / Subtotal	396 107.9	85 922.1	29 100.0	-	64 621.9	-	4 302.0	118 068.4	-	9 090.9	44 811.7	25 142.9	2 682.0					
А/А/А	96 677.0	14 790.0	24 150.0	-	18 553.0	-	4 302.0	32 626.0	-	-	6 558.0	-	-					
БХ/БКН	77 450.3	19 788.3	-	-	24 931.4	-	-	32 730.6	-	-	-	-	-					
Б/Б/У	58 294.0	11 034.0	4 950.0	-	4 612.5	-	3 366.0	7 405.2	-	-	16 936.3	9 990.0	-					
О/О/О	47 666.0	14 848.0	-	-	1 990.0	-	9 000.0	24 853.0	-	-	7 965.0	-	-					
ӨВ/ӨВ	19 886.0	4 750.0	-	-	14 535.0	-	4 302.0	4 146.0	-	-	13 352.4	-	-					
ХӨ/КНС	96 134.6	20 711.8	-	-	14 535.0	-	4 302.0	16 307.6	-	-	15 152.9	-	2 682.0					
Төвийн бүс						Central region												
Дүн / Subtotal	744 867.6	136 828.9	139 984.9	-	41 610.6	-	6 499.7	124 395.4	56 734.5	-	121 850.7	110 702.9	6 260.0					
Г/С/ГС	35 054.0	9 100.0	-	-	12 950.6	-	-	15 550.0	-	-	4 144.0	-	6 260.0					
Д/А/ДА	81 373.2	-	37 274.4	-	-	-	-	18 255.8	-	-	-	-	-					
Д/ДО	96 410.0	-	-	-	-	-	-	8 829.0	-	-	28 196.2	-	-					
Д/ДУ	120 653.3	9 188.0	10 980.0	-	6 680.0	-	-	9 519.0	-	-	39 428.0	-	-					
ӨМ/ӨМ	90 899.5	24 004.9	-	-	-	-	-	36 351.0	-	-	30 543.6	-	-					
СЭ/СЭ	110 729.6	22 092.0	33 100.0	-	6 500.0	-	6 499.7	22 989.0	-	-	19 538.9	-	-					
ТӨ/ТО	209 748.0	72 444.0	58 630.5	-	15 480.0	-	-	12 891.6	-	-	50 301.9	-	-					
Зүүн бүс						Eastern region												
Дүн / Subtotal	227 383.0	51 116.7	-	19 224.3	44 625.6	-	28 951.7	27 816.1	-	-	28 747.6	25 901.0	-					
Д/Д/Д	97 104.9	29 278.5	-	-	9 200.0	-	23 780.7	6 770.5	-	-	28 075.2	-	-					
С/У/У	44 392.0	6 320.0	-	-	-	-	5 171.0	7 000.0	-	-	25 901.0	-	-					
ХЭ/КНЕ	85 886.1	15 518.2	-	19 224.3	35 425.6	-	-	14 045.6	-	-	1 672.4	-	-					
Улаанбаатар						Ulaanbaatar												
Дүн / Subtotal	98 499.5	12 700.0	-	-	-	-	4 993.0	21 627.7	19 950.0	-	39 228.8	-	-					
УБ/УБ	98 499.5	12 700.0	-	-	-	-	4 993.0	21 627.7	19 950.0	-	39 228.8	-	-					

Эх үүсвэр: "Тогтвортой амьжиргаа-II" төслийн газар
 Source: Office of the "Sustainable livelihoods project-II"

15.4 "ТОГТВОРТОЙ АМЬЖИРГАА-II" ТӨСЛИЙН ХҮРЭЭНД ДЭД БҮТЦИЙН ЧИГЛЭЛЭЭР ХЭРЭГЖСЭН ТӨСӨЛД
 ЗАРЦУУЛСАН ХӨРӨНГИЙН ХЭМЖЭЭ, бүс, аймаг, нийслэлээр, 2011 оны жилийн эцсийн байдлаар
 INVESTMENT FOR THE INFRASTRUCTURE DEVELOPMENT IN FRAMEWORK OF THE "SUSTAINABLE
 LIVELIHOODS-II" PROJECT, by region, aimags and the capital, as end of the year 2011

мян.төг thous.tog

Аймаг, нийслэл <i>Aimags and the Capital</i>	Нийт хөрөнгө оруулалт <i>Total investment</i>	Нийтийн халуун ус шинээр барих засварлах төсөл <i>A project on building and repair of public bath</i>		Ундны усны худаг шинээр барих засварлах төсөл <i>A project on building and rehabilitation of wells for drinking water</i>			Орон нутгийн чанартай, засагдсан зам <i>Local road repairs</i>	
		Шинээр барьсан <i>Newly built</i>	Сэргээн засварласан <i>Renovated</i>	Шинээр барьсан <i>Newly built</i>	Тохжилт хийсэн <i>Enhanced</i>	Сэргээн засварласан <i>Renovated</i>	Шинээр барьсан <i>Newly built</i>	Сэргээн засварласан <i>Renovated</i>
БҮГД / TOTAL	2 619 427.6	50 068.6	38 639.9	40 051.6	37 345.5	96 604.1	49 425.3	25 351.0
	Баруун бүс			Western region				
Дүн / Subtotal	584 764.5	28 870.4	26 807.8	8 888.9	2 970.0	27 832.8	37 930.0	8 999.1
БӨ/BO	44 216.6	-	-	8 888.9	-	-	-	-
ГО/GO	96 900.0	-	-	-	-	11 100.0	13 600.0	-
ЗА/ZA	200 236.2	-	-	-	-	4 550.0	15 000.0	-
УВ/UV	107 076.0	28 870.4	20 107.8	-	-	5 682.8	6 480.0	4 499.1
ХО/КНО	136 335.7	-	6 700.0	-	2 970.0	6 500.0	2 850.0	4 500.0
	Хангайн бүс			Khangai region				
Дүн / Subtotal	660 698.8	16 198.2	2 205.0	-	-	11 180.3	-	4 951.9
АР/AR	71 589.8	-	-	-	-	-	-	4 951.9
БХ/ВКН	126 996.6	-	-	-	-	5 215.7	-	-
БУ/ВУ	104 913.2	-	2 205.0	-	-	3 780.0	-	-
ОР/ОР	62 350.0	-	-	-	-	-	-	-
ӨВ/ОВ	90 247.4	-	-	-	-	-	-	-
ХӨ/КНС	204 601.8	16 198.2	-	-	-	2 184.6	-	-
	Төвийн бүс			Central region				
Дүн / Subtotal	512 846.2	5 000.0	4 680.0	12 680.0	-	45 442.5	11 495.3	-
ГС/GS	63 658.4	-	-	-	-	-	-	-
ДА/ДА	25 094.6	-	-	-	-	-	-	-
ДО/ДО	43 681.6	-	4 680.0	-	-	2 025.0	-	-
ДУ/ДУ	63 225.9	-	-	-	-	-	-	-
ӨМ/ОМ	60 177.0	-	-	-	-	-	-	-
СЭ/СЕ	147 797.6	5 000.0	-	12 680.0	-	16 004.2	11 495.3	-
ТӨ/ТО	109 211.1	-	-	-	-	27 413.3	-	-
	Зүүн бүс			Eastern region				
Дүн / Subtotal	282 222.3	-	4 947.1	18 482.7	9 575.5	2 111.7	-	3 400.0
ДД/DD	54 202.8	-	4 947.1	-	-	-	-	-
СҮ/SU	126 478.7	-	-	-	-	1 053.0	-	-
ХЭ/КНЕ	101 540.8	-	-	18 482.7	9 575.5	1 058.7	-	3 400.0
	Улаанбаатар			Ulaanbaatar				
Дүн / Subtotal	578 895.8	-	-	-	24 800.0	10 036.8	-	8 000.0
УБ/УВ	578 895.8	-	-	-	24 800.0	10 036.8	-	8 000.0

Эх үүсвэр: "Тогтвортой амьжиргаа-II" төслийн газар
 Source: Office of the "Sustainable livelihoods project-II"

(Хүснэгт 15.5-ын үргэлжлэл Table 15.5 continuation)

Аймаг, нийслэл Aimags and the Capital	Боловсрол Education						Дэд бүтэц Infrastructure						
	Байнгын Permanent	Эмэгтэй Female	Улирлын Seasonal	Эмэгтэй Female	Тур Temporary	Эмэгтэй Female	Байнгын Permanent	Эмэгтэй Female	Улирлын Seasonal	Эмэгтэй Female	Тур Temporary	Эмэгтэй Female	
БҮГД / TOTAL	17	12	13	7	370	124	131	65	53	20	1 659	710	
		Баруун бүс						Western region					
Дүн / Subtotal	2	1	12	7	171	77	15	5	53	20	479	140	
БӨ/ВО	-	-	-	-	15	3	1	-	-	-	38	2	
ГО/ГО	-	-	-	-	-	-	-	-	-	-	-	-	
ЗА/ЗА	-	-	-	-	82	32	5	1	-	-	152	32	
УВ/УВ	2	1	12	7	55	36	7	4	50	20	123	63	
ХО/КНО	-	-	-	-	19	6	2	-	3	-	166	43	
		Хангайн бүс						Khangaï region					
Дүн / Subtotal	-	-	-	-	79	22	11	-	-	-	192	55	
АР/АР	-	-	-	-	28	7	-	-	-	-	42	7	
БХ/ВКН	-	-	-	-	3	2	4	-	-	-	7	-	
БУ/БУ	-	-	-	-	36	12	-	-	-	-	91	42	
ОР/ОР	-	-	-	-	-	-	3	-	-	-	1	-	
ӨВ/ОВ	-	-	-	-	12	1	4	-	-	-	51	6	
ХӨ/КНС	-	-	-	-	-	-	-	-	-	-	-	-	
		Төвийн бүс						Central region					
Дүн / Subtotal	10	7	-	-	102	20	22	9	-	-	92	24	
ГС/ГС	-	-	-	-	-	-	-	-	-	-	-	-	
ДА/ДА	-	-	-	-	47	12	-	-	-	-	22	7	
ДО/ДО	-	-	-	-	-	-	2	-	-	-	-	-	
ДУ/ДУ	-	-	-	-	-	-	-	-	-	-	11	3	
ӨМ/ОМ	-	-	-	-	-	-	-	-	-	-	22	4	
СЭ/СЭ	1	1	-	-	-	-	10	8	-	-	20	4	
ТӨ/ТО	9	6	-	-	55	8	10	1	-	-	17	6	
		Зүүн бүс						Eastern region					
Дүн / Subtotal	4	3	1	-	4	2	28	9	-	-	51	3	
ДД/ДД	4	3	1	-	4	2	4	2	-	-	4	-	
СҮ/СҮ	-	-	-	-	-	-	21	6	-	-	47	3	
ХЭ/КНЕ	-	-	-	-	-	-	3	1	-	-	-	-	
		Улаанбаатар						Ulaanbaatar					
Дүн / Subtotal	1	1	-	-	14	3	55	42	-	-	845	488	
УБ/УБ	1	1	-	-	14	3	55	42	-	-	845	488	

Эх үүсвэр: "Тогтвортой амьжиргаа-II" төслийн газар
Source: Office of the "Sustainable livelihoods project-II"

15.6 "ТОГТВОРТОЙ АМЬЖИРГАА-II" ТӨСЛИЙН ХҮРЭЭНД ХЭРЭГЖСЭН ТӨСЛИЙН ҮР ШИМИЙГ ХҮРТСЭН ХҮНИЙ ТОО,
 бүс, аймаг, нийслэлээр, салбараар, 2011 оны жилийн эцсийн байдлаар
 BENEFICIARIES FROM PROJECTS; HAVE IMPLEMENTED IN FRAMEWORK OF THE "SUSTAINABLE LIVELIHOODS PROJECT-II",
 by region, aimags and the capital, by sector, as end of the year 2011

Аймаг, нийслэл Aimags and the Capital	Нийт Total			Бэлчээрийн мал аж ахуйн эрсдэлийг бууруулах Reduction risk of pastoral herding			Эрүүл мэнд Health			Боловсрол Education			Дэд бүтэц Infrastructure		
	Шүүд Direct	Эмэгтэй Female	Ядуу Poor	Шүүд Direct	Эмэгтэй Female	Ядуу Poor	Бүгд Total	Эмэгтэй Female	Ядуу Poor	Шүүд Direct	Эмэгтэй Female	Ядуу Poor	Шүүд Direct	Эмэгтэй Female	Ядуу Poor
БҮГД / TOTAL	1 482 532	737 220	197 307	240 947	114 024	28 667	212 002	109 791	26 187	234 952	100 989	22 152	794 631	412 416	120 301
	Баруун бүс														
Дүн / Subtotal	113 491	30 983	3 754	36 302	17 043	5 762	60 877	31 146	4 802	74 880	22 159	8 558	85 942	43 143	11 861
ББ/БО	26 572	12 027	3 754	5 714	2 498	1 172	12 000	5 492	1 210	3 293	1 787	556	5 565	2 250	816
ГО/ГО	60 802	15 756	3 061	8 549	4 447	84	3 349	592		39 280	5 879	2 977	9 624	4 838	
ЗАЗА	84 060	43 415	5 350	6 048	2 600	964	33 226	19 028	1 638	15 895	6 025	762	28 891	15 762	1 986
УБ/УВ	52 616	26 633	13 619	9 130	4 617	2 456	5 109	2 641	1 393	11 697	5 871	3 100	26 680	13 504	6 670
ХО/КНО	33 951	15 660	5 199	6 861	2 881	1 086	7 193	3 393	561	4 715	2 597	1 163	15 182	6 789	2 389
	Хангайн бүс														
Дүн / Subtotal	360 531	182 604	24 434	94 280	44 291	11 272	38 025	18 899	2 273	46 206	23 691	1 964	182 020	95 723	8 925
АР/АР	60 925	31 380	9 587	32 038	15 951	6 580	6 935	3 351	866	5 667	3 129	485	16 285	8 949	1 656
БХ/БКН	28 795	14 586	4 554	15 563	7 763	2 585	5 032	2 585	386	2 791	1 446	162	5 409	2 792	1 421
БҮ/БУ	41 855	17 234	3 295	19 201	6 329	497	4 322	2 222	134	4 197	1 976	258	14 135	6 707	2 406
ӨР/ОР	104 031	54 257	527	5 583	3 360	225	7 670	3 710	71	16 393	8 888	231	74 385	38 299	-
ӨВ/ОВ	18 405	9 020	2 163	4 410	2 078	974	1 220	471	63	1 197	572	170	11 578	5 899	956
ХӨ/КХС	106 520	56 127	4 308	17 485	8 810	411	12 846	6 560	753	15 961	7 680	658	60 228	33 077	2 486
	Төвийн бүс														
Дүн / Subtotal	298 661	149 199	28 780	87 862	43 634	8 366	26 156	14 560	3 761	86 111	40 986	7 641	98 532	50 019	9 012
ГС/ГС	19 946	9 785	2 606	9 545	4 605	301	4 289	2 164	1 012	4 120	2 022	870	1 992	994	423
ДА/ДА	10 478	5 464	4 298	1 334	345	345	2 300	1 200	1 530	4 835	2 776	1 637	2 009	877	786
ДО/ДО	23 160	12 961	1 081	5 432	2 643	623	287	1 453	329	3 376	1 807	108	14 065	7 058	350
ДУ/ДУ	30 775	12 544	6 094	6 567	3 346	1 293	1 197	587	329	16 013	4 930	2 305	6 998	3 681	2 167
ӨМ/ӨМ	29 870	15 631	2 021	7 178	3 571	922	1 804	926	41	16 318	8 396	752	4 570	2 738	306
СЭ/СЭ	108 110	54 000	6 851	27 870	12 928	2 844	11 278	5 793	620	21 014	10 453	1 249	47 948	24 826	2 138
ТӨ/ТО	76 322	38 814	5 829	29 936	15 930	2 038	5 001	2 437	229	20 435	10 602	720	20 950	9 845	2 842
	Зүүн бүс														
Дүн / Subtotal	146 185	71 439	18 464	22 503	9 056	3 267	33 477	16 549	7 743	22 182	10 916	2 444	68 023	34 918	5 010
ДД/ДД	25 539	13 200	3 520	4 519	1 589	1 052	225	192	97	8 109	4 188	1 180	12 686	7 231	1 191
СҮ/СҮ	41 092	17 805	2 553	11 793	4 939	821	3 837	1 343	117	2 790	1 374	225	22 672	10 149	1 390
ХЭ/КХЕ	79 554	40 434	12 391	6 191	2 528	1 394	29 415	15 014	7 529	11 283	5 354	1 039	32 665	17 538	2 429
	Улаанбаатар														
Дүн / Subtotal	419 154	220 487	94 646	-	-	-	53 467	28 637	7 608	5 573	3 237	1 545	360 114	188 613	85 493
УБ/УВ	419 154	220 487	94 646	-	-	-	53 467	28 637	7 608	5 573	3 237	1 545	360 114	188 613	85 493

Эх үүсвэр: "Тогтвортой амьжиргаа-II" төслийн газар
 Source: Office of the "Sustainable livelihoods project-II"

15.7 БИЧИЛ САНХҮҮГИЙН ХӨГЖЛИЙН САНГИЙН ЗЭЭЛИЙН ТӨСӨЛ, бүс, аймаг, нийслэлээр,

2011 оны жилийн эцсийн байдлаар

GRANTED LOANS FROM SLP-II MICROFINANCE DEVELOPMENT COMPONENT, by region, aimags and the capital,

as end of the year 2011

Аймаг, нийслэл <i>Aimags and the Capital</i>	Олгосон зээлийн хэмжээ, мян.төг <i>Granted loans, thous.tog</i>	БСХС-аас олгосон зээл <i>Granted loans from non-banking financial organization</i>	Оролцогч санхүүгийн байгууллагаас олгосон зээл <i>Granted loans of participated financial agencies</i>	Зээл авсан иргэдийн тоо <i>Number of people received loans from SLP-II</i>	Үүнээс: Out of them:				Төслийн үр шимийг шууд хүртсэн хүний тоо <i>Number of direct beneficiaries of SLP-II project</i>
					Эмэгтэй <i>Female</i>	Амьжиргааны доод түвшингээс доогуур орлоготой иргэд <i>Persons have income less than minimum subsistence level or poor</i>	Хөдөө орон нутагт оршин суугч <i>Rural residents</i>	Малчид <i>Herders</i>	
БҮГД / TOTAL	10 151 589.9	7 592 785.8	2 558 804.1	3 074	1 041	1 532	1 708	1 316	13 215
		Баруун бүс		Western region					
Дүн / Subtotal	2 513 765.8	1 885 420.5	628 345.3	1 040	147	403	845	763	4 887
БӨ/BO	300 000.0	225 000.0	75 000.0	29	9	12	20	9	130
ГО/GO	400 820.0	300 615.0	100 205.0	281	14	96	238	246	1 116
ЗА/ZA	399 314.0	299 485.5	99 828.5	273	26	80	267	268	1 466
УВ/UV	300 000.0	225 000.0	75 000.0	40	8	25	29	11	151
ХО/ХНО	1113 631.8	835 320.0	278 311.8	417	90	190	291	229	2 024
		Хангайн бүс		Khangaï region					
Дүн / Subtotal	2372 884.5	1775 863.2	597 021.3	705	372	438	378	81	3 147
АР/AR	290 771.7	218 078.7	72 693.0	97	43	77	55	26	370
БХ/ВКН	333 400.0	250 000.0	83 400.0	66	35	36	66	16	314
ОР/OR	751 196.1	563 397.1	187 799.0	381	220	197	164	22	1 669
ӨВ/OV	300 000.0	225 000.0	75 000.0	31	17	13	21	10	107
ХӨ/ХНС	697 516.7	519 387.4	178 129.3	130	57	115	72	7	687
		Төвийн бүс		Central region					
Дүн / Subtotal	1 807 243.7	1 358 352.3	448 891.4	463	110	116	342	328	1 955
ДА/DA	333 500.0	250 125.0	83 375.0	35	20	22	11	-	161
ДО/DO	300 000.0	225 000.0	75 000.0	26	11	13	17	6	114
ДУ/DU	400 208.3	300 156.2	100 052.1	201	29	45	142	193	844
ӨМ/OM	77940.4	58 455.3	19 485.1	37	18	7	20	5	141
СЭ/SE	695595	524 615.8	170 979.2	164	32	29	152	124	695
		Зүүн бүс		Eastern region					
Дүн / Subtotal	400 090.0	300 067.5	100 022.5	151	19	13	143	144	592
ХЭ/КНЕ	400 090.0	300 067.5	100 022.5	151	19	13	143	144	592
		Улаанбаатар		Ulaanbaatar					
Дүн / Subtotal	3 057 605.9	2 273 082.3	784 523.6	715	393	562			2 634
УБ/UB	3 057 605.9	2 273 082.3	784 523.6	715	393	562			2 634

Эх үүсвэр: "Тогтвортой амьжиргаа-II" төслийн газар

Source: Office of the "Sustainable livelihoods project-II"

1.1 УЛСЫН НЭГДСЭН ТӨСВИЙН ОРЛОГЫН ГҮЙЦЭТГЭЛ, оны үнээр, жил бүрийн 1 дүгээр сарын байдлаар
ACTUAL REVENUE OF GENERAL GOVERNMENT, at current prices, as January of selected years

Орлогын төрөл	Types of revenue	сая төг mln. tog.		
		2011 I	2012 I	2012 I % 2011 I
НИЙТ ОРЛОГО, ТУСЛАМЖИЙН ДҮН	TOTAL REVENUE AND GRANTS	219 414.9	325 846.3	148.5
ТОГТВОРЖУУЛАЛТЫН САН	STABILIZATION FUND	3 155.3	-	-
НИЙТ ТЭНЦВЭРЖҮҮЛСЭН ОРЛОГО БА ТУСЛАМЖИЙН ДҮН	TOTAL EQUILIBRATED REVENUE AND GRANTS	216 259.7	325 846.3	150.7
УРСГАЛ ОРЛОГО	CURRENT REVENUE	215 845.2	324 319.1	150.3
ТАТВАРЫН ОРЛОГО	TAX REVENUE	201 183.7	294 349.3	146.3
Орлогын албан татвар	Income tax	48 001.4	45 387.5	94.6
Аж ахуйн нэгжийн	Corporate income tax	22 183.1	26 064.5	117.5
Хүн амын	Personal income tax	12 838.7	19 323.0	150.5
Цалин хөлс болон түүнтэй адилтгах орлогын татвар	Taxes on wages and salaries	11 642.6	17 004.5	146.1
Хувь хүний орлогын албан татварын буцаан олголт	Personal income tax refund	8.3	61.7	743.1
Хувиараа аж ахуй эрхлэгчдийн орлогын татвар	Taxes on self-employment	413.4	1 447.8	350.2
Мал бүхий иргэдийн орлогын татвар	Taxes of Herdsmen	2.6	10.2	391.4
Орлогыг тодорхойлох боломжгүй иргэдийн татвар	Unidentified business revenues	266.3	258.3	97.0
Бусад	Others	522.1	664.0	127.2
Зарим бүтээгдэхүүний үнийн өсөлтийн албан татвар	Price increase tax of some products	12 979.5	-	-
Нийгмийн даатгалын шимтгэл	Social security contributions	23 493.4	40 603.1	172.8
Өмчийн татвар	Property taxes	843.2	1 345.5	159.6
Дотоодын бараа, үйлчилгээний албан татвар	Taxes on domestic goods & services	90 404.0	71 687.6	79.3
Нэмэгдсэн өртгийн албан татвар	Value added tax	70 369.8	50 440.1	71.7
Дотоодын бараа, үйлчилгээний	on domestic goods & services	32 418.3	41 394.6	127.7
Импортын барааны	on imported goods	38 082.7	27 205.0	71.4
НӨАТ-ын буцаан олголт	VAT	131.2	18 159.5	13 844.7
Онцгой албан татвар	Excise taxes	19 350.5	19 850.7	102.6
Дотоодын архины	on domestic alcoholic	5 203.0	6 731.9	129.4
Дотоодын тамхины	on domestic tobacco	908.6	980.0	107.9
Автобензин, дизелийн түлшний	on fuel and gasoline	5 069.0	-	-
Импортын архи, тамхины	on imported alcoholic and tobacco	2 361.8	2 422.2	102.6
Импортын пивоны	on imported beer	246.1	441.8	179.5
Суудлын автомашины	on vehicles	4 712.8	7 986.4	169.5
Дотоодын пивоны	on domestic beer	849.2	1 288.4	151.7
Тусгай зориулалтын орлого	Income of special purposes	683.7	1 396.8	204.3
Автобензин, дизелийн түлшний татвар	on fuel and gasoline	586.9	1 020.5	173.9
Автотээврийн болон өөрөө явагч хэрэгслийн татвар	on vehicles	96.8	376.3	388.6
Гадаад худалдааны татварын орлого	Taxes on foreign trade	18 224.6	70 029.2	384.3
Импортын барааны гаалийн албан татвар	Customs duties	18 221.7	70 015.4	384.2
Экспортын гаалийн албан татвар	Exports duties	2.9	13.8	475.8
Бусад татвар	Other taxes	20 217.0	65 296.4	323.0
Улсын тэмдэгтийн хураамж	Stamp fees	3 099.2	5 046.5	162.8
Ашигт малтмалын хайгуулын болон ашиглалтын тусгай зөвшөөрлийн төлбөр	Fee for exploration and mining special permit of the mineral resources	2 491.0	2 701.8	108.5
Ашигт малтмалын нөөц ашигласны төлбөр	Royalty	12 358.3	44 020.0	356.2
Улсын төсвийн хөрөнгөөр хайгуул хийсэн ордын нөхөн төлбөр	Payment for deposit explored by the state budget	78.0	726.0	931.3
Газрын төлбөр	Land payment	1 717.4	2 587.8	150.7
Ойгоос хэрэглээний мод, түлээ ашигласны төлбөр	Fee on usage of timber	77.2	99.8	129.3
Агнуурын нөөц ашигласны төлбөр	Hunting fee	3.2	15.2	468.6
Агаарын бохирдлын төлбөр	Payment for air pollution	-	1 266.2	-
Бусад татвар, хураамж	Other fees	392.7	8 833.2	2 249.1
ТАТВАРЫН БУС ОРЛОГО	NON-TAX REVENUE	14 661.6	29 969.8	204.4
Хувьцааны ногдол ашиг	Dividends	0.3	173.4	60 646.5
Хүү, торгуулийн орлого	Interest and Fines	1 622.8	4 871.5	300.2
Түрээсийн орлого	Rent	14.6	21.4	146.5
Газрын тосны орлого	Oil petroleum	1 442.0	820.2	56.9
Навигацын орлого	Navigation fee	2 200.0	-	-
Төсөвт газрын өөрийн орлого	Revenues from budget entities	7 985.7	16 509.7	206.7
Бусад нэр заагдаагүй орлого	Others	1 396.2	7 573.6	542.4
ХӨРӨНГИЙН ОРЛОГО	CAPITAL REVENUE	414.4	493.2	119.0
Хөрөнгө худалдсаны орлого	Revenue from immovable assets	414.4	493.2	119.0
ТУСЛАМЖИЙН ОРЛОГО	GRANTS AND TRANSFERS	-	1 034.0	-
Гадаадын тусламжийн орлого	From foreign Governments	-	1 034.0	-

2.1 УЛСЫН ТӨСВИЙН ОРЛОГЫН ГҮЙЦЭТГЭЛ, оны үнээр, жил бүрийн 1 дүгээр сарын байдлаар
ACTUAL REVENUE OF CENTRAL GOVERNMENT, at current prices, as January of selected years

Орлогын төрөл	Types of revenue	сая төг mln. tog.		
		2011 I	2012 I	2012 I 2011 I %
НИЙТ ОРЛОГО, ТУСЛАМЖИЙН ДҮН	TOTAL REVENUE AND GRANTS	170 810.3	213 692.3	125.1
ТОГТВОРЖУУЛАЛТЫН САН	STABILIZATION FUND	3 155.3	-	-
НИЙТ ТЭНЦВЭРЖҮҮЛСЭН ОРЛОГО БА	TOTAL EQUILIBRATED REVENUE AND GRANTS	167 655.0	213 692.3	127.5
ТУСЛАМЖИЙН ДҮН	CURRENT REVENUE	159 703.5	202 301.0	126.7
УРСГАЛ ОРЛОГО	TAX REVENUE	146 993.0	174 675.4	118.8
ТАТВАРЫН ОРЛОГО	Income tax	35 162.7	26 064.5	74.1
Орлогын албан татвар	Corporate income tax	22 183.1	26 064.5	117.5
Аж ахуйн нэгжийн	Price increase tax of some products	12 979.5	-	-
Зарим бүтээгдэхүүний үнийн	Taxes on domestic goods & services	90 307.2	71 311.3	79.0
Дотоодын бараа, үйлчилгээний албан	Value added tax	70 369.8	50 440.1	71.7
Нэмэгдсэн өртгийн албан татвар	on domestic goods & services	32 418.3	41 394.6	127.7
Дотоодын бараа, үйлчилгээний	on imported goods	38 082.7	27 205.0	71.4
Импортын барааны	VAT	131.2	18 159.5	13 844.7
НӨАТ-ын буцаан олголт	Excise taxes	19 350.5	19 850.7	102.6
Онцгой албан татвар	on domestic alcoholic	5 203.0	6 731.9	129.4
Дотоодын архины	on domestic tobacco	908.6	980.0	107.9
Дотоодын тамхины	on fuel and gasoline	5 069.0	-	-
Автобензин, дизелийн түлшний	on imported alcoholic and tobacco	2 361.8	2 422.2	102.6
Импортын архи, тамхины	on imported beer	246.1	441.8	179.5
Импортын пивоны	on vehicles	4 712.8	7 986.4	169.5
Суудлын автомашины	on domestic beer	849.2	1 288.4	151.7
Дотоодын пивоны	Income of special purposes	586.9	1 020.5	173.9
Тусгай зориулалтын орлого	on fuel and gasoline	586.9	1 020.5	173.9
Автобензин, дизелийн түлшний татвар	Taxes on foreign trade	18 224.6	70 029.2	384.3
Гадаад худалдааны татварын орлого	Customs duties	18 221.7	70 015.4	384.2
Импортын барааны гаалийн албан татвар	Exports duties	2.9	13.8	475.8
Экспортын гаалийн албан татвар	Other taxes	3 298.5	7 270.4	220.4
Бусад татвар	Stamp fees	2 316.2	2 572.1	111.1
Улсын тэмдэгтийн хураамж	Fee for exploration and mining special permit of the mineral resources	904.4	2 701.8	298.7
Ашигт малтмалын хайгуулын болон ашиглалтын тусгай зөвшөөрлийн төлбөр	Payment for deposit explored by the state budget	78.0	726.0	931.3
Улсын төсвийн хөрөнгөөр хайгуул хийсэн ордын нөхөн төлбөр	Hunting fee	-	4.3	-
Агнуурын нөөц ашигласны төлбөр	Payment for air pollution	-	1 266.2	-
Агаарын бохирдлын төлбөр	NON-TAX REVENUE	12 710.5	27 625.6	217.3
ТАТВАРЫН БУС ОРЛОГО	Dividends	-	171.2	-
Хувьцааны ногдол ашиг	Interest and Fines	51.9	3 721.1	7 172.1
Хүү, торгуулийн орлого	Oil petroleum	1 442.0	820.2	56.9
Газрын тосны орлого	Navigation fee	2 200.0	-	-
Газрын тосны орлого	Revenues from budget entities	7 762.7	16 235.6	209.1
Навигацын орлого	Others	1 253.9	6 677.5	532.5
Төсөвт газрын өөрийн орлого	GRANTS AND TRANSFERS	7 951.5	11 391.2	143.3
Бусад нэр заагдаагүй орлого	From foreign Governments	-	1 034.0	-
ТУСЛАМЖИЙН ОРЛОГО	Subsidies for state hospitals	4 155.5	4 607.2	110.9
Гадаадын тусламжийн орлого	From Local Gov't to Central Gov't	3 796.0	5 750.0	151.5
Улсын эмнэлгүүдэд олгох татаас				
Орон нутгийн төсвөөс төвлөрүүлсэн орлого				

3.1 ОРОН НУТГИЙН ТӨСВИЙН ОРЛОГЫН ГҮЙЦЭТГЭЛ, оны үнээр, жил бүрийн 1 дүгээр сарын байдлаар
ACTUAL REVENUE OF LOCAL GOVERNMENT, at current prices, as January of selected years

Орлогын төрөл	Types of revenue	сая төг <i>mln. tog.</i>		
		2011 I	2012 I	$\frac{2012 I}{2011 I}$ %
НИЙТ ОРЛОГО, ТУСЛАМЖИЙН ДҮН	TOTAL REVENUE AND GRANTS	26 631.7	35 579.6	133.6
УРСГАЛ ОРЛОГО	CURRENT REVENUE	23 051.7	30 305.6	131.5
ТАТВАРЫН ОРЛОГО	TAX REVENUE	21 100.6	28 067.9	133.0
Орлогын албан татвар	Income tax	12 838.7	19 323.0	150.5
Хүн амын	Personal income tax	12 838.7	19 323.0	150.5
Цалин хөлс болон түүнтэй адилгах орлогын татвар	Taxes on wages and salaries	11 642.6	17 004.5	146.1
Хувь хүний орлогын албан татварын буцаан олголт	Personal income tax refund	8.3	61.7	743.1
Хувиараа аж ахуй эрхлэгчдийн орлогын татвар	Taxes on self-employment	413.4	1 447.8	350.2
Мал бүхий иргэдийн орлогын татвар	Taxes of Herdsmen	2.6	10.2	391.4
Орлогыг тодорхойлох боломжгүй иргэдийн татвар	Unidentified business revenues	266.3	258.3	97.0
Бусад	Others	522.1	664.0	127.2
Өмчийн татвар	Property taxes	843.2	1 345.5	159.6
Дотоодын бараа, үйлчилгээний албан татвар	Taxes on domestic goods & services	96.8	376.3	388.6
Тусгай зориулалтын орлого	Income of special purposes	96.8	376.3	388.6
Автотээврийн болон өөрөө явагч хэрэгслийн татвар	on vehicles	96.8	376.3	388.6
Бусад татвар	Other taxes	7 321.9	7 023.1	95.9
Улсын тэмдэгтийн хураамж	Stamp fees	783.1	2 474.4	316.0
Ашигт малтмалын хайгуулын болон ашиглалтын тусгай зөвшөөрлийн төлбөр	Fee for exploration and mining special permit of the mineral resources	1 586.6	-	-
Ашигт малтмалын нөөц ашигласны төлбөр	Royalty	2 761.6	1 111.2	40.2
Газрын төлбөр	Land payment	1 717.4	2 587.8	150.7
Ойгоос хэрэглээний мод, түлээ ашигласны төлбөр	Fee on usage of timber	77.2	99.8	129.3
Агнуурын нөөц ашигласны төлбөр	Hunting fee	3.2	10.9	335.3
Бусад татвар, хураамж	Other fees	392.7	739.0	188.2
ТАТВАРЫН БУС ОРЛОГО	NON-TAX REVENUE	1 951.1	2 237.7	114.7
Хувьцааны ногдол ашиг	Dividends	0.3	2.2	771.3
Хүү, торгуулийн орлого	Interest and Fines	1 570.9	1 044.0	66.5
Түрээсийн орлого	Rent	14.6	21.4	146.5
Төсөвт газрын өөрийн орлого	Revenues from budget entities	222.9	274.1	123.0
Бусад нэр заагдаагүй орлого	Others	142.3	896.1	629.6
ХӨРӨНГИЙН ОРЛОГО	CAPITAL REVENUE	414.4	493.2	119.0
Хөрөнгө худалдсаны орлого	Revenue from immovable assets	414.4	493.2	119.0
ТУСЛАМЖИЙН ОРЛОГО	GRANTS AND TRANSFERS	3 165.6	4 780.8	151.0
Улсын төсвөөс авсан санхүүгийн дэмжлэг	From Central Gov't to Local Gov't	3 165.6	4 780.8	151.0

4.1 УЛСЫН НЭГДСЭН ТӨСВИЙН ЗАРЛАГЫН ГҮЙЦЭТГЭЛ, оны үнээр, жил бүрийн 1 дүгээр сарын байдлаар
ACTUAL EXPENDITURE OF GENERAL GOVERNMENT, at current price, as January of selected years

Зарлагын төрөл	Types of expenditure	сая төг mln. tog.		
		2011 I	2012 I	2012 I 2011 I %
НИЙТ ЗАРЛАГА БА ЦЭВЭР ЗЭЭЛИЙН ДҮН	TOTAL EXPENDITURE AND NET LENDING	246 558.3	260 030.8	105.5
УРСГАЛ ЗАРДАЛ	CURRENT EXPENDITURE	228 105.3	257 164.1	112.7
Бараа, үйлчилгээний зардал	Goods and services	93 447.0	101 702.7	108.8
Цалин, хөлс	Wages and salaries	65 126.6	61 274.3	94.1
Нийгмийн даатгалын шимтгэл	Social security contributions	4 449.1	4 896.9	110.1
Бараа, үйлчилгээний бусад зардал	Purchase of goods and services	28 320.4	40 428.4	142.8
Гэрэл, цахилгааны зардал	Electricity	1 210.7	1 539.5	127.2
Түлш, халаалтын зардал	Heating	7 805.4	8 273.9	106.0
Тээвэр, шатахууны зардал	Fuel and transportation	1 858.8	2 084.3	112.1
Шуудан, холбооны зардал	Communication	364.4	430.5	118.1
Цэвэр, бохир усны зардал	Water	738.7	903.2	122.3
Эд хогшил авах зардал	Purchase of stationery, effects	293.2	623.2	212.5
Нормын хувцас, зөөлөн эдлэл авах зардал	Purchase of uniforms and special clothes	171.0	624.7	365.4
Хоолны зардал	Food	2 885.2	3 366.1	116.7
Эмийн зардал	Medicine	1 664.1	1 810.0	108.8
Урсгал засвар	Repair	321.5	585.6	182.2
Байрны түрээс	Rent	321.4	558.8	173.9
Бараа, үйлчилгээний бусад зардал	Others	10 686.1	19 628.5	183.7
Зээлийн үйлчилгээний төлбөр	Interest payments	9 558.2	11 020.0	115.3
Гадаад зээлийн хүү	External	1 323.1	1 907.7	144.2
Банкны зээл болон бондын хүү	Other domestic	8 235.1	9 112.3	110.7
Татаас ба шилжүүлэг	Subsides and transfers	125 100.1	144 441.3	115.5
Татаас	Subsides to public enterprises	4 052.7	5 504.1	135.8
Эрчим хүчний	Energy	1 113.6	1 619.6	145.4
Хотын нийтийн тээврийн	Public transportation	2 872.4	3 751.9	130.6
Бусад татаас, шилжүүлэг	Other transfers subsides	-	2.8	-
Хувийн хэвшлийн байгууллагад үйлдвэрлэл нэмэгдүүлэх зорилгоор олгох татаас, тусламж	Subsides of enterprise for increasing production	66.8	129.8	194.4
Төсөв хоорондын бусад шилжүүлэг	Other intergovernmental transfers	1 138.1	782.6	68.8
Бусад урсгал шилжүүлгүүд	Other current transfers	116 861.0	126 875.5	108.6
Нийгмийн даатгалын зарлага	Social security fund	53 770.8	41 768.4	77.7
Халамжийн сангийн зарлага	Social assistance fund	7 710.5	6 450.9	83.7
Нөхөн олговор	Reimbursement	4.7	1.2	24.4
Хэлмэгдэгсэдийн нөхөн олговор	Repression reimbursement	9.6	6.1	63.4
Бусад урсгал шилжүүлэг	Other current transfers	55 365.4	78 649.0	142.1
Бусад шилжүүлэг	Other transfers	3 040.7	11 202.4	368.4
ОУБ-ын гишүүний	To international organizations	7.6	76.7	1 007.5
ХӨРӨНГИЙН ЗАРДАЛ	CAPITAL EXPENDITURE	13 373.1	7 250.1	54.2
Дотоод эх үүсвэрээр	From domestic sources	12 202.6	2 235.2	18.3
Хөрөнгө оруулалт	Domestic investment	10 154.7	1 915.1	18.9
Их засварын зардал	Capital Repairs	-	184.1	-
Улсын нөөц бүрдүүлэх зардал	Commodity stocks	2 047.9	136.1	6.6
Гадаад эх үүсвэрээр	Foreign financed	1 170.6	5 014.8	428.4
ЦЭВЭР ЗЭЭЛ	NET LENDING	5 079.8	-4 383.3	-
Гадаад зээлээр санхүүжих төсөл	On-lent foreign project loans	-	88.2	-
Эргэж төлөгдөх цэвэр зээл	Other lending minus repayments	5 079.8	-4 471.5	-

4.2 УЛСЫН НЭГДСЭН ТӨСВИЙН АЛДАГДЛЫГ САНХҮҮЖҮҮЛЭХ ЭХ ҮҮСВЭРИЙН ГҮЙЦЭТГЭЛ, оны үнээр, жил бүрийн 1 дүгээр сарын байдлаар

ACTUAL SOURCES TO FINANCING GENERAL GOVERNMENT DEFICIT, at current price, as January of selected years

Эх үүсвэр	Sources	сая төг mln. tog.		
		2011 I	2012 I	2012 I 2011 I %
АЛДАГДЛЫГ САНХҮҮЖҮҮЛЭХ ЭХ ҮҮСВЭР	FINANCING SOURCES FOR BUDGET DEFICIT	30 298.6	-65 815.5	-
Харилцах болон хадгаламжийн дансны цэвэр өөрчлөлт	Current account and deposit account(net)	51 012.9	-52 034.7	-
ЗГ-ын бонд	Gov't bonds	-20 000.0	-20 000.0	100.0
ЗГ-ын зээл	Gov't credit	- 714.3	6 009.2	-
Өмч хувьчлал	Privatization receipts	-	210.0	-

5.1 УЛСЫН ТӨСВИЙН ЗАРЛАГЫН ГҮЙЦЭТГЭЛ, оны үнээр, жил бүрийн 1 дүгээр сарын байдлаар
ACTUAL EXPENDITURE OF CENTRAL GOVERNMENT, at current price, as January of selected years

		сая төг <i>mln. tog.</i>		
Зарлагын төрөл	Types of expenditure	2011 I	2012 I	$\frac{2012 I}{2011 I}$ %
НИЙТ ЗАРЛАГА БА ЦЭВЭР ЗЭЭЛИЙН ДҮН	TOTAL EXPENDITURE AND NET LENDING	163 919.8	170 187.1	103.8
УРСГАЛ ЗАРДАЛ	CURRENT EXPENDITURE	148 505.2	168 497.9	113.5
Бараа, үйлчилгээний зардал	Goods and services	87 408.7	94 241.0	107.8
Цалин, хөлс	Wages and salaries	59 032.8	55 803.5	94.5
Нийгмийн даатгалын шимтгэл	Social security contributions	3 962.5	4 392.0	110.8
Бараа, үйлчилгээний бусад зардал	Purchase of goods and services	24 413.5	34 045.5	139.5
Гэрэл, цахилгааны зардал	Electricity	1 036.0	1 439.5	139.0
Түлш, халаалтын зардал	Heating	7 214.9	7 689.2	106.6
Тээвэр, шатахууны зардал	Fuel and transportation	1 560.5	1 733.5	111.1
Шуудан, холбооны зардал	Communication	289.6	348.6	120.4
Цэвэр, бохир усны зардал	Water	706.1	867.6	122.9
Эд хогшил авах зардал	Purchase of stationery, effects	229.4	525.8	229.2
Нормын хувцас, зөөлөн эдлэл авах зардал	Purchase of uniforms and special clothes	166.4	618.3	371.5
Хоолны зардал	Food	2 872.8	3 348.4	116.6
Эмийн зардал	Medicine	1 663.8	1 809.7	108.8
Урсгал засвар	Repair	265.8	514.0	193.4
Байрны түрээс	Rent	273.6	526.2	192.3
Бараа, үйлчилгээний бусад зардал	Others	8 134.6	14 624.7	179.8
Зээлийн үйлчилгээний төлбөр	Interest payments	9 558.2	11 020.0	115.3
Гадаад зээлийн хүү	External	1 323.1	1 907.7	144.2
Банкны зээл болон бондын хүү	Other domestic	8 235.1	9 112.3	110.7
Татаас ба шилжүүлэг	Subsides and transfers	51 538.3	63 236.9	122.7
Татаас	Subsides to public enterprises	35 687.7	20 974.3	58.8
Эрчим хүчний	Energy	1 028.4	1 520.0	147.8
Хотын нийтийн тээврийн	Public transportation	2 872.4	3 751.9	130.6
Бусад шилжүүлэг	Other transfers	31 787.0	15 702.4	49.4
Орон нутгийн төсөвт өгөх санхүүгийн дэмжлэг	To local government	3 165.6	4 780.8	151.0
Төсөв хоорондын бусад шилжүүлэг	Other intergovernmental transfers	2.5	0.5	20.8
Бусад урсгал шилжүүлгүүд	Other current transfers	9 635.6	26 311.0	273.1
Нийгмийн даатгалын зарлага	Social security fund	1.2	-	-
Халамжийн сангийн зарлага	Social assistance fund	7 710.5	6 450.9	83.7
Нөхөн олговор	Reimbursement	1.8	1.2	64.4
Хэлмэгдэгсэдийн нөхөн олговор	Repression reimbursement	9.6	6.1	63.4
Бусад урсгал шилжүүлэг	Other current transfers	1 912.5	19 852.8	1 038.0
Бусад шилжүүлэг	Other transfers	3 040.7	11 093.7	364.8
Олон улсын байгууллагын гишүүний	To international organizations	6.2	76.7	1 235.1
ХӨРӨНГИЙН ЗАРДАЛ	CAPITAL EXPENDITURE	10 334.8	6 072.5	58.8
Дотоод эх үүсвэрээр	From domestic sources	9 164.2	1 057.7	11.5
Хөрөнгө оруулалт	Domestic investment	8 916.3	737.5	8.3
Их засварын зардал	Capital Repairs	-	184.1	-
Улсын нөөц бүрдүүлэх зардал	Commodity stocks	247.9	136.1	54.9
Гадаад эх үүсвэрээр	Foreign financed	1 170.6	5 014.8	428.4
ЦЭВЭР ЗЭЭЛ	NET LENDING	5 079.8	-4 383.3	-
Гадаад зээлээр санхүүжих төсөл	On-lent foreign project loans	-	88.2	-
Эргэж төлөгдөх цэвэр зээл	Other lending minus repayments	5 079.8	-4 471.5	-

5.2 УЛСЫН ТӨСВИЙН АЛДАГДЛЫГ САНХҮҮЖҮҮЛЭХ ЭХ ҮҮСВЭРИЙН ГҮЙЦЭТГЭЛ, оны үнээр
ACTUAL SOURCES TO FINANCING CENTRAL GOVERNMENT DEFICIT, at current prices

		сая төг <i>mln. tog.</i>		
Эх үүсвэр	Sources	2011 I	2012 I	$\frac{2012 I}{2011 I}$ %
АЛДАГДЛЫГ САНХҮҮЖҮҮЛЭХ ЭХ ҮҮСВЭР	FINANCING SOURCES FOR BUDGET DEFICIT	-3 735.2	-43 505.2	1 164.7
Харилцах болон хадгаламжийн дансны цэвэр өөрчлөлт	Current account and deposit account(net)	16 979.0	-29 724.3	-
ЗГ-ын бонд	Gov't bonds	-20 000.0	-20 000.0	100.0
ЗГ-ын зээл	Gov't credit	- 714.3	6 009.2	-
Өмч хувьчлал	Privatization receipts	-	210.0	-

6.1 ОРОН НУТГИЙН ТӨСВИЙН ЗАРЛАГЫН ГҮЙЦЭТГЭЛ, оны үнээр, жил бүрийн 1 дүгээр сарын байдлаар
ACTUAL EXPENDITURE OF LOCAL GOVERNMENT, at current price, as January of selected years

		сая төг mln. tog.		
Зарлагын төрөл	Types of expenditure	2011 I	2012 I	$\frac{2012 I}{2011 I}$ %
НИЙТ ЗАРЛАГА	TOTAL EXPENDITURE	16 797.3	18 893.4	112.5
УРСГАЛ ЗАРДАЛ	CURRENT EXPENDITURE	13 760.1	17 785.5	129.3
Бараа, үйлчилгээний зардал	Goods and services	9 603.2	11 596.7	120.8
Цалин, хөлс	Wages and salaries	5 368.5	4 893.2	91.1
Нийгмийн даатгалын шимтгэл	Social security contributions	432.5	452.3	104.6
Бараа, үйлчилгээний бусад зардал	Purchase of goods and services	3 802.1	6 251.3	164.4
Гэрэл, цахилгааны зардал	Electricity	165.9	94.2	56.8
Түлш, халаалтын зардал	Heating	560.8	546.2	97.4
Тээвэр, шатахууны зардал	Fuel and transportation	289.9	342.3	118.1
Шуудан, холбооны зардал	Communication	66.6	73.7	110.7
Цэвэр, бохир усны зардал	Water	29.6	33.0	111.5
Эд хогшил авах зардал	Purchase of stationery, effects	60.9	93.9	154.1
Нормын хувцас, зөөлөн эдлэл авах зардал	Purchase of uniforms and special clothes	4.5	6.4	142.7
Хоолны зардал	Food	12.4	17.7	143.3
Эмийн зардал	Medicine	0.3	0.3	83.3
Урсгал засвар	Repair	55.2	71.5	129.6
Байрны түрээс	Rent	47.1	27.3	58.1
Бараа, үйлчилгээний бусад зардал	Others	2 509.1	4 944.8	197.1
Татаас ба шилжүүлэг	Subsides and transfers	4 157.0	6 188.7	148.9
Татаас	Subsides to public enterprises	85.2	102.4	120.2
Эрчим хүчний	Energy	85.2	99.6	116.9
Бусад татаас, шилжүүлэг	Other transfers and subsides	-	2.8	-
Төсөв хоорондын бусад шилжүүлэг	Other intergovernmental transfers	3 796.0	5 750.0	151.5
Бусад урсгал шилжүүлгүүд	Other current transfers	274.4	227.6	82.9
Нөхөн олговор	Reimbursement	2.9	-	-
Бусад урсгал шилжүүлэг	Other current transfers	271.4	227.6	83.8
Олон улсын байгууллагын гишүүний	To international organizations	1.4	-	-
Бусад шилжүүлэг	Other transfers	-	108.8	-
ХӨРӨНГИЙН ЗАРДАЛ	CAPITAL EXPENDITURE	3 037.2	1 107.9	36.5
Дотоод эх үүсвэрээр	From domestic sources	3 037.2	1 107.9	36.5
Хөрөнгө оруулалт	Domestic investment	1 237.2	1 107.9	89.5
Улсын нөөц бүрдүүлэх зардал	Commodity stocks	1 800.0	-	-

6.2 ОРОН НУТГИЙН ТӨСВИЙН АЛДАГДЛЫГ САНХҮҮЖҮҮЛЭХ ЭХ ҮҮСВЭРИЙН ГҮЙЦЭТГЭЛ, оны үнээр
ACTUAL SOURCES TO FINANCING LOCAL GOVERNMENT DEFICIT, at current prices

		сая төг mln. tog.		
Эх үүсвэр	Sources	2011 I	2012 I	$\frac{2012 I}{2011 I}$ %
АЛДАГДЛЫГ САНХҮҮЖҮҮЛЭХ ЭХ ҮҮСВЭР	FINANCING SOURCES FOR BUDGET DEFICIT	-9 834.4	-16 686.2	169.7
Харилцах болон хадгаламжийн дансны цэвэр өөрчлөлт	Current account and deposit account(net)	-9 834.4	-16 686.2	169.7

7.1 ОРОН НУТГИЙН ТӨСВИЙН ОРЛОГЫН ГҮЙЦЭТГЭЛ, оны үнээр, аймаг, нийслэлээр, жил бүрийн 1 дүгээр сарын байдлаар

ACTUAL REVENUE OF LOCAL GOVERNMENT, at current prices, by aimag and the Capital, as January of selected years

сая төг mln. tog.

Аймаг, нийслэл Aimags and the Capital	Нийт орлого Total revenue		Орлого Revenue		Улсын төсвөөс олгож байгаа санхүүгийн дэмжлэг Grants from Central Gov't	
	2011 I	2012 I	2011 I	2012 I	2011 I	2012 I
БҮГД/TOTAL	26 631.7	35 579.6	23 466.1	30 798.8	3 165.6	4 780.8
	Баруун бүс		Western region			
Дүн/Subtotal	2 545.7	2 642.9	884.9	1 030.9	1 660.8	1 612.0
БӨ/BO	424.5	467.2	174.5	167.2	250.0	300.0
ГО/GO	370.4	171.4	259.4	171.4	111.1	-
ЗА/ZA	690.5	817.6	191.1	205.6	499.4	612.0
УВ/UV	720.5	852.0	103.2	152.0	617.3	700.0
ХО/КНО	339.7	334.7	156.7	334.7	183.0	-
	Хангайн бүс		Khangai region			
Дүн/Subtotal	4 520.7	6 787.7	3 398.9	4 293.5	1 121.7	2 494.2
АРИАР	556.3	654.2	174.6	204.2	381.7	450.0
БХ/ВКН	536.3	811.6	186.3	211.6	350.0	600.0
БҮ/ВУ	290.8	1 058.2	290.8	504.0	-	554.2
ОР/ОР	2 319.9	2 889.4	2 319.9	2 889.4	-	-
ӨВ/ОВ	189.3	715.8	189.3	215.8	-	500.0
ХӨ/КНС	628.0	658.5	238.0	268.5	390.0	390.0
	Төвийн бүс		Central region			
Дүн/Subtotal	6 658.2	5 962.2	6 275.1	5 287.6	383.1	674.6
ГС/ГС	117.6	280.9	84.5	168.3	33.1	112.6
ДА/ДА	618.6	748.5	618.6	748.5	-	-
ДО/ДО	680.8	649.9	680.8	649.9	-	-
ДУ/ДУ	609.7	619.1	259.7	119.1	350.0	500.0
ӨМ/ОМ	3 525.7	2 286.5	3 525.7	2 286.5	-	-
СЭ/СЕ	661.2	731.7	661.2	731.7	-	-
ТӨ/ТО	444.6	645.6	444.6	583.6	-	62.0
	Зүүн бүс		Eastern region			
Дүн/Subtotal	1 536.0	838.0	1 536.0	838.0	-	-
ДД/ДД	448.9	337.2	448.9	337.2	-	-
СҮ/СУ	547.3	172.8	547.3	172.8	-	-
ХЭ/КНЕ	539.7	328.0	539.7	328.0	-	-
	Улаанбаатар		Ulaanbaatar			
Дүн/Subtotal	11 371.1	19 348.8	11 371.1	19 348.8	-	-
УБ/УВ	11 371.1	19 348.8	11 371.1	19 348.8	-	-

7.2 ОРОН НУТГИЙН ТӨСВИЙН ЗАРЛАГА, оны үнээр, аймаг, нийслэлээр, жил бүрийн 1 дүгээр сарын байдлаар

EXPENDITURE OF LOCAL GOVERNMENT, at current prices, by aimag and the Capital, as January of selected years

сая төг mln. tog.

Аймаг, нийслэл Aimags and the Capital	Нийт зарлага Total expenditure		Орон нутгийн төсвийн зарлага Local government expenditure		Орон нутгийн төсвөөс улсын төсөвт төвлөрүүлэх орлого Grants to Central Gov't	
	2011 I	2012 I	2011 I	2012 I	2011 I	2012 I
БҮГД/TOTAL	16 797.3	18 893.4	13 001.3	13 143.4	3 796.0	5 750.0
	Баруун бүс		Western region			
Дүн/Subtotal	1 791.9	1 655.1	1 791.9	1 655.1	-	-
БӨ/BO	203.2	173.0	203.2	173.0	-	-
ГО/GO	324.4	258.9	324.4	258.9	-	-
ЗА/ZA	466.4	443.5	466.4	443.5	-	-
УВ/UV	395.0	510.6	395.0	510.6	-	-
ХО/КНО	402.8	269.1	402.8	269.1	-	-
	Хангайн бүс		Khangai region			
Дүн/Subtotal	4 525.6	7 177.4	2 325.6	3 177.4	2 200.0	4 000.0
АРИАР	381.6	310.0	381.6	310.0	-	-
БХ/ВКН	480.8	999.7	480.8	999.7	-	-
БҮ/ВУ	353.1	361.6	353.1	361.6	-	-
ОР/ОР	2 551.7	4 397.5	351.7	397.5	2 200.0	4 000.0
ӨВ/ОВ	396.4	778.0	396.4	778.0	-	-
ХӨ/КНС	362.0	330.7	362.0	330.7	-	-
	Төвийн бүс		Central region			
Дүн/Subtotal	2 722.9	5 404.9	2 627.0	3 654.9	96.0	1 750.0
ГС/ГС	332.1	383.6	332.1	383.6	-	-
ДА/ДА	371.0	299.4	275.0	299.4	96.0	-
ДО/ДО	303.4	465.4	303.4	465.4	-	-
ДУ/ДУ	366.2	362.3	366.2	362.3	-	-
ӨМ/ОМ	477.1	2 084.5	477.1	584.5	-	1 500.0
СЭ/СЕ	500.2	879.4	500.2	629.4	-	250.0
ТӨ/ТО	373.1	930.3	373.1	930.3	-	-
	Зүүн бүс		Eastern region			
Дүн/Subtotal	1 163.3	915.6	1 163.3	915.6	-	-
ДД/ДД	310.9	318.5	310.9	318.5	-	-
СҮ/СУ	544.7	194.4	544.7	194.4	-	-
ХЭ/КНЕ	307.7	402.8	307.7	402.8	-	-
	Улаанбаатар		Ulaanbaatar			
Дүн/Subtotal	6 593.5	3 740.3	5 093.5	3 740.3	1 500.0	-
УБ/УВ	6 593.5	3 740.3	5 093.5	3 740.3	1 500.0	-

