

**МОНГОЛ УЛСЫН ҮНДЭСНИЙ СТАТИСТИКИЙН ХОРОО**  
***NATIONAL STATISTICAL OFFICE OF MONGOLIA***

**СТАТИСТИКИЙН БЮЛЛЕТЕНЬ**  
***MONTHLY BULLETIN OF STATISTICS***

**8 сар**  
**2012**  
***August***

Улаанбаатар хот  
*Ulaanbaatar*

**ГАРЧИГ**  
**CONTENTS**

Ерөнхий тэмдэглэл <i>General notes</i> .....	3
Аргачлалын тайлбар <i>Methodological notes</i> .....	4
Товч танилцуулга <i>Introduction</i> .....	17
Үндсэн үзүүлэлтүүд <i>Main indicators</i> .....	24
I. Хөдөлмөр <i>Labour</i> .....	25
II. Өрхийн орлого, зарлагын судалгаа <i>Household income and expenditure</i> .....	37
III. Нийгмийн даатгал, нийгмийн халамж <i>Social insurance and social welfare</i> .....	41
IV. Эрүүл мэнд <i>Health</i> .....	43
V. Гэмт хэрэг <i>Crime</i> .....	46
VI. Үнэ <i>Prices</i> .....	50
VII. Мөнгө, зээл, үнэт цаасны зах зээл <i>Money, loan, stock market</i> .....	63
VIII. Улсын төсөв <i>State budget</i> .....	70
IX. Төлбөрийн тэнцэл <i>Balance of payments</i> .....	72
X. Гадаад худалдаа <i>External trade</i> .....	74
XI. Хөдөө аж ахуй <i>Agriculture</i> .....	86
XII. Аж үйлдвэр <i>Industry</i> .....	90
XIII. Тээвэр <i>Transport</i> .....	95
XIV. Цаг уур, агаарын бохирдолт <i>Meteorology and air pollution</i> .....	96
Хавсралт <i>Appendix</i> .....	98

**Ерөнхий тэмдэглэл****General notes****I. Товчилсон тэмдэглэгээ:**

<b>АР</b>	Архангай
<b>БӨ</b>	Баян-Өлгий
<b>БХ</b>	Баянхонгор
<b>БУ</b>	Булган
<b>ГО</b>	Говь-Алтай
<b>ДО</b>	Дорноговь
<b>ДД</b>	Дорнод
<b>ДУ</b>	Дундговь
<b>ЗА</b>	Завхан
<b>ӨВ</b>	Өвөрхангай
<b>ӨМ</b>	Өмнөговь
<b>СҮ</b>	Сүхбаатар
<b>СЭ</b>	Сэлэнгэ
<b>ТӨ</b>	Төв
<b>УВ</b>	Увс
<b>ХО</b>	Ховд
<b>ХӨ</b>	Хөвсгөл
<b>ХЭ</b>	Хэнтий
<b>ДА</b>	Дархан-Уул
<b>УБ</b>	Улаанбаатар
<b>ОР</b>	Орхон
<b>ГС</b>	Говьсүмбэр

**I. Abbreviations:**

<b>AR</b>	Arkhangai
<b>BO</b>	Bayan-Olgii
<b>BKH</b>	Bayankhongor
<b>BU</b>	Bulgan
<b>GO</b>	Govi-Altai
<b>DO</b>	Dornogovi
<b>DD</b>	Dornod
<b>DU</b>	Dundgovi
<b>ZA</b>	Zavkhan
<b>OV</b>	Ovorkhangai
<b>OM</b>	Omnogovi
<b>SU</b>	Sukhbaatar
<b>SE</b>	Selenge
<b>TO</b>	Tov
<b>UV</b>	Uvs
<b>KHO</b>	Khovd
<b>KHS</b>	Khovsgol
<b>KHE</b>	Khentii
<b>DA</b>	Darkhan-Uul
<b>UB</b>	Ulaanbaatar
<b>OR</b>	Orkhon
<b>GS</b>	Govisumber

**II.** Саруудыг ром тоогоор тэмдэглэв (I, II, III, IV, V... г.м)  
I-IV Тухайн сарыг оруулсан жилийн эхнээс өсөн нэмэгдэх дүнг харуулав.

**II.** The months are entered in Roman numerals (I, II, III, IV, V, etc).  
I-IV refers to accumulated data from the beginning of the year including particular month.

**III.** Дараах тэмдэглэлүүдийг ашиглав:

- ... мэдээлэл байхгүй
- 0.0** маш бага тоо
- гүйцэтгэл байхгүй.

**III.** Symbols :

- ... data are not available
- 0.0** the amount is nil or negligible
- no execution.

┌ “Үүнээс” гэдгийг харуулах бөгөөд зарим тохиолдолд тухайн үзүүлэлтийн бүрэлдэхүүн хэсгүүдийн нийлбэр нэгдсэн дүнтэй тэнцэхгүй байж болно.

┌ Shows the term “of which” and in some cases it indicates not all elements of sum are given.

**IV.** Орон дэвшүүлэлтээс хамаарч зарим үзүүлэлтийн нийлбэр нь дүнтэйгээ, бүтцийг хувиар илэрхийлэхэд 100 хувиас бага зэрэг зөрүүтэй байж болно.

**IV.** Due to the rounding figures (composition) may not add up to the total and 100 percentage.

**Аргачлалын тайлбар****Methodological notes****Хөдөлмөр****Labour**

Эдийн засгийн идэвхтэй хүн ам (ажиллах хүч)-д тухайн цаг хугацаанд бүтээгдэхүүн үйлдвэрлэх, үйлчилгээ үзүүлэхэд ажиллах хүчээ нийлүүлж байгаа ажиллагч, нийлүүлэхэд бэлэн байгаа ажилгүй иргэдийг хамруулна.

*Economically active population (Labour force) comprises all persons of either sex who furnish the supply of labour for the production of economic goods and services as defined by the United Nations System of National Accounts during a specified time-reference period.*

Ажиллагч гэж цалин хөлс, орлого олох зорилгоор эдийн засгийн үйл ажиллагаанд оролцож, хөдөлмөр эрхлэлтийн аль нэг хэв шинж (статус)-д хамрагдаж буй иргэнийг ойлгоно. Цалин хөлс, орлого олох зорилгоор эдийн засгийн үйл ажиллагаанд сүүлийн долоо хоногт нэгээс дээш цагаар оролцсон иргэнийг ажиллагчдад хамруулна.

*Employed means all citizens engaged in economic activity for pay (wages or salary) and having an employment status of some sort. One can be regarded as employed if engaged in economic activity for pay above an hour for the last week.*

Бүртгэлтэй ажилгүй иргэдэд Монгол Улсын хуулиар зөвшөөрөгдсөн хөдөлмөрлөх насны, хөдөлмөр эрхлэх чадвартай, цалин хөлстэй ажил болон хувиараа хөдөлмөр эрхэлдэггүй, тухайн үед ажиллахад бэлэн, цалин хөлстэй ажил идэвхтэй хайж байгаа хөдөлмөр, халамжийн үйлчилгээний хэлтэс, хөдөлмөрийн төв бирж, хөдөлмөрийн хувийн биржид бүртгүүлсэн ажилгүй иргэдийг хамруулна.

*Unemployed is a citizen of labour age allowed by Mongolian laws and with full work abilities who is unemployed for a while and ready to work and actively looking for a job by registering with the Labour and Social Welfare Division, the Central Labour Exchange or private employment offices during the reference period.*

Аж үйлдвэрийн салбарын хөдөлмөрийн бүтээмжийг 2005 оны зэрэгцүүлэх үнээр тооцохдоо зэрэгцүүлэх үнээрх нийт үйлдвэрлэлийн хэмжээг ажиллагчдын дундаж тоонд хуваана.

*The labour productivity for the industrial sector at 2005 constant prices is measured by dividing the total production at constant prices by the annual average of employees.*

Тайлант хугацаанд олгосон цалин, түүнтэй адилтгах орлогын нийт хэмжээг ажиллагчдын дундаж тоонд хувааж, аж ахуйн нэгж, байгууллагын ажиллагчдын сарын дундаж цалинг тооцно. Цалин, түүнтэй адилтгах орлогод үндсэн цалин, нэмэгдэл хөлс, шагнал урамшуулал, цалинтай адилтгах бусад орлогыг оруулна.

*Average monthly wage of an employee in an establishment or enterprise is derived by dividing the total wage paid to the employee and other equivalent income he/she earned in the survey period by the average number of employees in the establishment or enterprise concerned. The wage and other equivalent income include basic wage/salary, bonuses and allowances, and other equivalent income.*

**Өрхийн орлого, зарлага****Household income and expenditure**

Үндэсний статистикийн хороо 1966 оноос эхлэн Өрхийн орлого, зарлагын судалгааг явуулж байгаа бөгөөд 2007 оны 7 дугаар сарын 1-нээс Өрхийн орлого,

*The National Statistical Office has been conducted Household income and expenditure survey since 1966 and conducting combined Household income*

зарлагын судалгаа, Амьжиргааны түвшний түүвэр судалгааг нэгтгэн “Өрхийн нийгэм, эдийн засгийн судалгаа”-г Монгол Улсын нийт өрхийг төлөөлөх улиралд 2808, жилд 11232 өрхийг түүвэрлэн авч, тэдгээр өрхийн гишүүдийн нас, хүйс, боловсрол, ажил эрхлэлтийн байдал, өрхийн орлого, зарлага, хэрэглээний хэмжээ, сууцны нөхцөлийн талаарх тоо мэдээллийг цуглуулан явуулж байна.

Өрхийн нийт орлогыг өрхийн мөнгөн орлого дээр өрхийн өөрийн аж ахуйгаас бэлтгэж хэрэглэсэн болон бусдаас үнэгүй авч хэрэглэсэн зүйлсийг тухайн орон нутгийн зах зээлийн дундаж үнээр үнэлсэн мөнгөн дүнг нэмж тодорхойлно.

Өрхийн мөнгөн орлого цалин хөлс; тэтгэвэр, тэтгэмж, нөхөн олговор; хувийн аж ахуйн орлого болон бусад орлогоос бүрдэнэ. Хувийн аж ахуйн орлогод мал аж ахуйн болон газар тариалангийн үйлдвэрлэлийн орлого; хөдөө аж ахуйн бус үйлдвэрлэл, үйлчилгээний орлогыг оруулна.

Өрхийн нийт зарлагыг өрхийн мөнгөн зарлага дээр өрхийн өөрийн аж ахуйгаас бэлтгэж хэрэглэсэн болон бусдаас үнэгүй авч хэрэглэсэн зүйлсийг тухайн орон нутгийн зах зээлийн дундаж үнээр үнэлсэн мөнгөн дүнг нэмж тодорхойлно.

Өрхийн мөнгөн зарлагад хүнсний бүтээгдэхүүний; хүнсний бус бараа, үйлчилгээний; бусдад өгсөн бэлэг, тусламж болон бусад зарлага багтана.

Нэг өрхөд ногдох сарын дундаж орлого, зарлагыг улирлын турш уг судалгаанд хамрагдсан өрхийн сарын дунджаар тооцсон.

### **Нийгмийн даатгал, нийгмийн халамж**

Нийгмийн даатгал нь иргэн болон төр, аж ахуйн нэгж, байгууллагаас зохих журмын дагуу шимтгэл төлж, нийгмийн даатгалын сан бүрдүүлэх, даатгуулагч өндөр наслах, хөдөлмөрийн чадвараа алдах, өвчлөх, ажилгүй болоход өөрт нь, тэрчлэн даатгуулагч нас барахад түүний асрамжид байсан хүмүүст хууль тогтоомжид заасан тэтгэвэр, тэтгэмж, төлбөр өгөх агуулга бүхий нийгэм, эдийн засгийн арга хэмжээ юм. Тэтгэврийн,

*and expenditure, and Living standards measurement survey as named Household socio-economic survey starting 1st of July 2007. Total 11232 households for annual survey in terms of 2808 households sampled for quarterly survey, those are representing the Mongolian households and collects data on age, sex, education, employment status of the household members, housing conditions, and data related to household income, expenditure and consumption as well.*

*The total income of a household refers sum of the households' monetary income and value of consumed commodities from own farming and received from others free of charge.*

*The monetary income of a household consists of wages and salaries, pensions, allowances and compensation, income from household business and other income. The household business income comprises income from livestock and crop products, and non-agricultural production and services.*

*The total expenditure of a household refers sum of the households' monetary expenditure and value of consumed commodities from own farming and received from others free of charge.*

*The monetary expenditure of a household consists of costs of food and non-food items and services, gifts and benefits sent to others, and other expenditures.*

*Monthly average income and expenditure per household is estimated by average of households surveyed during the quarter.*

### **Social insurance and social welfare**

*Social insurance is any government-sponsored socio-economic programme, including the payment of insurance premiums by citizens, government and business entities and establishments in accordance with relevant procedures, the formation of social insurance funds and the payment of pensions, benefits and payments, as specified in laws and legislations, to insured persons in the case of retirement, loss of the ability to work, sickness, or unemployment,*



тэтгэмжийн, эрүүл мэндийн, үйлдвэрлэлийн осол, мэргэжлээс шалтгаалсан өвчний, ажилгүйдлийн даатгал гэсэн төрлөөс нийгмийн даатгал бүрдэнэ.

Нийгмийн даатгалын сан нь ажил олгогч, даатгуулагчийн хөдөлмөрийн хөлс, түүнтэй адилтгах орлогоос тэтгэвэр, тэтгэмж, төлбөр, үйлчилгээнд зарцуулах болон нийгмийн даатгалын үйл ажиллагааны зардлыг нөхөх зорилгоор төлсөн шимтгэлийн орлого, бусад эх үүсвэрээс бүрдэнэ.

Нийгмийн даатгалын хууль болон гэрээний үндсэн дээр нийгмийн даатгалын санд нийгмийн даатгалын шимтгэл төлж даатгуулсан, нийгмийн даатгалын сангаас тэтгэвэр, тэтгэмж, төлбөр авах эрх бүхий этгээдийг даатгуулагчаар тооцно.

Тэтгэвэр нь даатгуулагчийг өндөр наслахад насан туршид нь, хөгжлийн бэрхшээлтэй болоход хөдөлмөрийн чадвар нь сэргээгдэх хүртэл, эсхүл өндөр насны тэтгэвэр авах насанд хүртэл, нас барахад нь түүний гэр бүлийн хөдөлмөрийн чадваргүй гишүүд /хүүхэд 16 нас, сургуульд суралцаж байгаа бол 19 нас хүртэл /-ийн нийгмийн баталгааг хангах зорилгоор нийгмийн даатгалын сангаас олгох мөнгөн хөрөнгө байна.

Тэтгэмж нь хөдөлмөрийн чадвараа түр алдах, жирэмслэх, амаржих, нас барах тохиолдолд даатгуулагчид нийгмийн даатгалын сангаас нэг удаа олгох мөнгөн хөрөнгө байна.

Нийгмийн халамжийн дэмжлэг туслалцаа шаардлагатай хүнд хуульд заасан тэтгэвэр, нөхцөлт мөнгөн тэтгэмж олгох, олон нийтийн оролцоонд түшиглэсэн халамжийн болон төрөлжсөн асрамжийн үйлчилгээ үзүүлэх үйл ажиллагааг “нийгмийн халамж” гэнэ.

### **Эрүүл мэнд**

Жирэмслэлтийн хугацаанаас хамаарахгүйгээр ердийн төрөлтөөр эсвэл мэс ажилбараар ургийг умайнаас гарган авсны дараа нярай амьсгалж байсан, эсвэл амьдын бусад ямар нэгэн шинж тэмдэг, өөрөөр хэлбэл, зүрхний цохилт, хүйний

*and to his or her dependents in the case of death. The social insurance shall consist of the following types of insurance, namely, pension insurance, benefits insurance, health insurance, insurance against employment injury and occupational diseases, and unemployment insurance.*

*Social Insurance Fund is comprised of contribution revenue collected from salaries of employers and the insured and other equivalent income, and other sources with the purpose of financing payment of pensions, benefits, and services and operational expenses of the social insurance organization.*

*Insured refers to legal bodies who have been insured through payment of insurance premiums to the Social Insurance Fund under the Law on Social Insurance and contracts and who are eligible to receive pensions, benefits and payments from the fund.*

*Pensions refer to payments from the Social Insurance Fund with the purpose of providing social security for elderly persons during their pension age, disabled persons until their recovery or up to their pensionable age and deceased insured's survivors (child up to age 16, if he or she studies up to age 19).*

*Benefits refer to one-off payment of a lump sum made by the Social Insurance Fund to insured persons in a form of a benefit for loss of working ability, maternity and child care benefit and funeral grant.*

*The social welfare is a measure to provide pensions, conditioned cash benefits and community based welfare and specialized care or nursing prescribed in the legislation to the person who needs social welfare support.*

### **Health**

*Live birth refers to the complete expulsion or extraction from its mother of a product of conception, irrespective of the duration of the pregnancy, which, after such separation, breathes or shows any other evidence of life – e.g. beating of the*

судасны лугшилт, булчингийн тодорхой хөдөлгөөн илэрч байвал хүй эсвэл эхэсийг салгасан эсэхийг харгалзахгүйгээр амьд төрөлтөд тооцно.

Амьд төрсөн 1000 хүүхдэд ногдох нялхсын эндэгдлийг тодорхойлохдоо тухайн хугацаанд 1 хүртэлх насандаа эндсэн хүүхдийн тоог амьд төрсөн хүүхдийн тоонд харьцуулна.

Амьд төрсөн 1000 хүүхдэд ногдох хүүхдийн эндэгдлийг тооцохдоо тухайн хугацаанд 1-5 хүртэлх насандаа эндсэн хүүхдийн тоог амьд төрсөн хүүхдийн тоонд хуваана.

Эндсэн эхийн тоонд жирэмсний хугацаанд болон төрөх үедээ эсвэл төрснөөс хойш 42 хоногийн дотор жирэмслэлтийн байрлал, үргэлжилсэн хугацаанаас үл хамааран жирэмслэлт, төрөлт болон түүнийг удирдахтай холбоо бүхий шалтгаанаар эндсэн эхийг хамааруулна.

Халдварт өвчний өвчлөлийн 10000 хүнд ногдох түвшинг тооцохдоо тайлант хугацаанд амбулаторийн үзлэгээр шинээр бүртгэгдсэн нийт халдварт өвчний тохиолдлын тоог тухайн хугацааны хүн амын тоонд харьцуулна.

### **Гэмт хэрэг**

Эрүүгийн хариуцлага хүлээлгэхээр Монгол Улсын Эрүүгийн хуульд заасан, нийгэмд аюултай, гэм буруутай үйлдэл, эс үйлдэхүйг гэмт хэрэг гэнэ.

Гэмт хэргийн нийгмийн шинж чанар, аюулын хэр хэмжээ, оногдуулж болох ялын хүнд, хөнгөнийг харгалзан гэмт хэргийг хөнгөн, хүндэвтэр, хүнд, онц хүнд гэж ангилна.

Гэмт хэргийн тоог Монгол Улсын Эрүүгийн хуульд заасны дагуу гэмт хэргийн төрлөөр нэгтгэн гаргаж байна.

Тухайлбал:

- Хүний амь бие, эрүүл мэндийн эсрэг гэмт хэрэг
- Хүүхэд, гэр бүл, нийгмийн ёс суртахууны эсрэг гэмт хэрэг
- Өмчлөх эрхийн эсрэг гэмт хэрэг

*heart, pulsation of umbilical cord or definite movement of voluntary muscles.*

*The infant mortality rate is the number of death under one year per 1000 live births and estimated as a ratio of the number of deaths of infants under 1 year old to the number of live births during a particular period of time.*

*The under 1-5 mortality rate (under 1-5 age years per 1000 live births) is estimated as a ratio of the number of deaths of under 1-5 years to the number of live births during a particular period time.*

*Maternal death is defined as the death of a woman while pregnant or within 42 days of termination of pregnancy, irrespective of the duration and site of the pregnancy, from any cause related to or aggravated by the pregnancy or its management but not from accidental or incidental causes.*

*Communicable disease morbidity rate is per 10000 estimated by the ratio of the number of cases of a particular disease occurring in a single year to a specified population unit.*

### **Crime**

*Culpable acts and omissions subject to the criminal liability specified in the Criminal Code which are socially dangerous shall be recognized crimes.*

*Crimes shall be classified according to the nature and degree of their social danger and gravity of the punishment to be imposed. They are as follows: minor, less serious, serious and grave.*

*Crime statistics are compiled by the types of crime as specified in the Criminal Code.*

*They are compiled by:*

- Crimes against human life and health;
- Crimes against children, family and public morals;
- Crimes against the right of ownership;

- |  |  |
|--|--|
| - Үндэсний аюулгүй байдлын эсрэг гэмт хэрэг  | - <i>Crimes against national security;</i>                                     |
| - Нийгмийн аюулгүй байдлын эсрэг гэмт хэрэг  | - <i>Crimes against social security;</i>                                       |
| - Хүн амын эрүүл мэндийн эсрэг гэмт хэрэг  | - <i>Crimes against public health;</i>   |
| - Тээврийн хэрэгслийн хөдөлгөөний аюулгүй байдал, ашиглалтын журмын эсрэг гэмт хэрэг | - <i>Crimes against the rules of safety traffic and use of motor vehicles;</i> |
| - Шүүн таслах ажиллагааны эсрэг гэмт хэрэг   | - <i>Crimes against the administration of justice;</i>                         |
| - Байгаль хамгаалах журмын эсрэг гэмт хэрэг  | - <i>Crimes against the environmental protection rules; and</i>                |
| - Бусад гэмт хэрэг   | - <i>Other crimes.</i>   |

18 ба түүнээс дээш насны 10000 хүнд ногдох бүртгэгдсэн гэмт хэргийн тоог тодорхойлохдоо нийт бүртгэгдсэн гэмт хэргийн тоог 18 ба түүнээс дээш насны хүн амын дундаж тоонд харьцуулна.

*The number of committed offences per 10000 population aged 18 and over is a quotient of the number of crimes and number of people aged 18 and over at the beginning of the year.*

Дор дурьдсан этгээдэд хэрэг бүртгэгч, мөрдөн байцаагч эрүүгийн хэрэг үүсгэж, сэжигтнээр тооцож, үндэслэл бүхий тогтоол гаргасан бол сэжигтнээр тооцно. Үүнд:

*The following person shall be recognized as a suspect if an inquirer and investigator institute a criminal case and issue a reasonable order to charge him or her to criminal liability. Particularly,*

- |   |   |
|---|---|
| - Уг этгээдийг гэмт хэрэг үйлдэж байх үед буюу үйлдсэн дор нь барьсан                       | - <i>If arrested on the spot while he/she was committing or had just committed a crime;</i>                 |
| - Гэмт хэрэг үйлдсэн этгээдийг хохирогч буюу харсан хүн шууд заасан                         | - <i>If pointed directly by a victim and witness;</i>   |
| - Уг этгээдийн бие, хувцас, эд зүйл, орон байранд гэмт хэргийн ул мөр тодорхой илэрч олдсон | - <i>If found his/her clothes and items and footprints in places where a crime concerned was committed;</i> |
| - Уг этгээд хэргээ илчлэн ирсэн   | - <i>If he or she surrendered himself or herself; and</i>   |
| - Гэмт хэрэгт сэрдэгдэх үндэслэл бүхий бусад баримт байгаа бол                              | - <i>If there were other solid evidence by which he or she could be suspected.</i>                          |

Хэрэг бүртгэгч, мөрдөн байцаагч тогтоол үйлдэж, ял сонсгосон этгээдийг яллагдагчаар тооцно .

*Based on these cases, an inquirer and investigator shall charge and sentence him or her to criminal liability.*

### **Үнэ**

Хэрэглээний үнийн индекс (ХҮИ) нь хэрэглэгчдийн худалдаж авсан бараа, үйлчилгээний нэр төрөл, чанар өөрчлөлтгүй тогтвортой байхад үнэ дунджаар хэрхэн өөрчлөгдөж буйг хэмжих үзүүлэлт бөгөөд нийт өрхөөр тооцсон үнийн өөрчлөлтийг харуулна.

### **Prices**

*The CPI is a measure of the average change in prices over time fixed in terms of quantity and quality of goods and services purchased either by all consumers. The CPI reflects the collective experience of inflation for all households in a particular expenditure range and may not correspond to the experience of an individual household.*



ХҮИ-ийн тооцоонд хэрэглээний сагс, хэрэглээний жин гэсэн хоёр үзүүлэлтийг ашиглана.

Хэрэглээний сагс нь дундаж зарлагатай өрхийн хэрэглээг төлөөлөх чадвартай, хэрэглээний үнийн индекс тооцох зорилгоор бүрдүүлсэн хүн амын өргөн хэрэглээний бараа, үйлчилгээний нэр төрлийн жагсаалт юм. Сагсанд сонгогдсон бараа, үйлчилгээний үнийн өөрчлөлтийг тооцоход бараа, үйлчилгээний тоо хэмжээ, төрөл, чанар зэргийг тогтмолоор авч үздэг.

Хэрэглээний бараа, үйлчилгээний жин гэж өрхийн худалдаж авсан бараа үйлчилгээний нийт зардалд тухайн бараа, үйлчилгээний зардлын эзлэх хувийг ойлгоно.

ХҮИ-ийн тооцоонд тогтмол бүтэцтэй үнийн Ласпейресийн индексийг ашиглаж байна.

The main parts in compilation of CPI are selection of consumer basket and consumption weight.

Consumer basket is a specified set of quantities of goods and services representing pattern of average household's consumption and is widely used by most of population. In our country, there are 287 items in consumer basket and they classified into 12 groups using COICOP. To measure of price changes the number, description and quality of goods and services in the consumer basket are taken fixed.

Weights of items are calculated on the basis of average expenditure per household and actual shares of goods and services in all household's purchased goods and services.

The modified Laspeyres index is used for the compilation of the CPI.

Ласпейресийн томъёог бичвэл :

$$I_t^L = \frac{\sum_{i=1}^n \frac{P_t}{P_0} Q_0}{\sum_{i=1}^n Q_0} * 100$$

$I_t^L$ -t тайлант үеийн Ласпейресийн индекс  
t-тайлант үе, 0-суурь үе  
 $P_{it}$  - 'i' барааны тайлант үеийн үнэ,  
 $P_{i0}$  - 'i' барааны суурь үеийн үнэ,  
 $Q_{i0}$  - суурь үеийн 'i' барааны(үйлчилгээ) худалдан авсан тоо, хэмжээ /жин/,  
 $\Sigma$  - нийлбэрийн тэмдэг

Өрхийн нийгэм, эдийн засгийн 2010 оны судалгааны үр дүнгээр хэрэглээний сагсан дахь нэр төрлийг 2011 онд 329 болгон нэмэгдүүлж, (аймгуудад 214 нэр төрөл), хэрэглээний зардлын жинг шинэчилж, 2012 оны 1 дүгээр сараас эхлэн хэрэглээний үнийн улсын индексийг тооцоход ашиглаж байна.

Хөдөө аж ахуйн гол нэрийн зарим бүтээгдэхүүний зах зээлийн дундаж үнийн мэдээг сум, дүүрэг, аймаг, нийслэлийн үнэ цуглуулах нэгжүүдээс сар бүр авч, сарын дундаж үнийг арифметик дунджаар тооцож байна.

Laspeyres index formula is shown below:

$$I_t^L = \frac{\sum_{i=1}^n \frac{P_t}{P_0} Q_0}{\sum_{i=1}^n Q_0} * 100$$

where

$I_t^L$  – Laspeyres index in the current period (t)

$P_{it}$  - price of item "i" in the current period (t)

$P_{i0}$  - price of item "i" in the base period (0)

$Q_{i0}$  - weight for item "i" in the base period(0)

$\Sigma$  - sum of all items

In 2011, the number of items in the consumer basket increased to 329 (for aimags to 214) and the expenditure weights was updated based on result from the 2010 HIES. From January 2012 onwards, the national CPI has been calculated using this basket and weights.

Data on average market prices of major agriculture products is monthly collected from price units at soums, districts, and aimags. Monthly average prices for the products are estimated by the arithmetic mean.

Барилгын гол нэрийн зарим материалын зах зээлийн үнийг Улаанбаатар хотын 4 захгаас цуглуулж, сарын дундаж үнийг арифметик дунджаар тооцож байна.

### **Мөнгө, зээл, үнэт цаасны зах зээл**

Гүйлгээнд гаргасан бэлэн мөнгийг банкнаас гадуурх мөнгө болон банкны касс дахь бэлэн мөнгөний нийлбэрээр тооцно.

Бага мөнгө/M1/-ийг банкнаас гадуурх мөнгө болон төгрөгийн харилцах дансандахь мөнгөний нийлбэрээр тодорхойлно.

Банкнаас гадуурх мөнгийг тооцохдоо Төв банкнаас гүйлгээнд гаргасан цаасан болон зоосон мөнгөнөөс банкуудын эзэмшиж буй цаасан болон зоосон мөнгийг хасна.

Төгрөгийн харилцах дансандахь мөнгийг иргэд, аж ахуйн нэгж, байгууллагын төгрөгийн харилцах дансны үлдэгдлийн нийлбэрээр тооцно.

Бараг мөнгийг төгрөгийн болон гадаад валютын хадгаламж, валютын харилцах, цэвэршүүлсэн алтны харилцах, хадгаламжийн сертификатын нийлбэрээр тодорхойлно.

Төгрөг болон валютын хадгаламжийг иргэд, аж ахуйн нэгж, байгууллагын төгрөг, валютын хадгаламжийн үлдэгдлийн нийлбэрээр тооцно.

Валютын харилцахыг иргэд, аж ахуйн нэгж, байгууллагын валютын харилцах дансны үлдэгдлийн нийлбэрээр тооцно.

Мөнгөний нийлүүлэлтэд зөвхөн цэвэршүүлсэн алтны харилцах дансны үлдэгдэл хамрагдах бөгөөд бусад үнэт металлын харилцах дансны үлдэгдлийг хамруулахгүй.

Хадгаламжийн сертификатыг арилжааны банкнаас гаргасан иргэд, аж ахуйн нэгж, байгууллагын эзэмшиж буй хадгаламжийн сертификатаар тооцно.

Мөнгөний нийлүүлэлт /M2/-ийг банкнаас гадуурх мөнгө, төгрөгийн болон валютын харилцах, хадгаламж, цэвэршүүлсэн алтны харилцах, хадгаламжийн сертификатын нийлбэрээр тооцно. Өөрөөр хэлбэл, бага мөнгө болон бараг мөнгөний нийлбэрээр тодорхойлно.

*Data on average market prices of major construction materials is collected from 4 markets in Ulaanbaatar and monthly average prices for the materials is estimated by the arithmetic mean.*

### **Money, loan, stock market**

*Currency in circulation includes bank's vault and currency outside banks.*

*Money M1 consists of currency outside banks and domestic current account.*

*Currency outside banks is the banknotes and coins of the Central bank for circulation minus banknotes and coins of the commercial banks.*

*Domestic current account includes individual's domestic current account and enterprise's domestic current account.*

*Quasi money consists of domestic and foreign currency deposits, foreign current account, refined gold current account and certificate of deposits.*

*Domestic and foreign currency deposits include domestic and foreign currency deposits of individuals and enterprise's domestic and foreign currency deposits.*

*Foreign current account includes individual's foreign current accounts and enterprise's foreign current accounts.*

*Refined gold current account to count in Money M2.*

*Certificate of deposits includes individual's certificate of deposits and enterprise's certificate of deposits of the commercial banks.*

*Money M2 consists of currency outside banks, domestic and foreign current account, domestic and foreign currency deposits, refined gold current account and certificate of deposits. In other words, Money M2 is a sum of money M1 and Quasi money.*

Нөөц мөнгө /M0/-ийг банкны касст байгаа бэлэн мөнгө, банкнаас гадуурх мөнгө болон Монголбанк дахь банкуудын төгрөг, валютын харилцах, валютын хадгаламжийн нийлбэрээр тодорхойлно.

Хэвийн зээл гэж төлөвлөгдсөн хугацаанд байгаа зээл, түүний хүүг ойлгоно.

Хугацаа хэтэрсэн зээлийг зээл, хүүгийн хугацаа 90 хүртэл хоног хэтэрсэн зээлээр тодорхойлогдоно.

Чанаргүй зээлийг хэвийн бус, эргэлзээтэй, муу зээл буюу зээл, хүүгийн хугацаа 91-ээс дээш хоног хэтэрсэн зээлээр тооцож гаргана.

Гадаад валютын албан нөөцөд Монголбанкны эзэмшилд байгаа, захиран зарцуулахад бэлэн, чөлөөтэй хөрвөдөг гадаад валют хамрагдана.

Үнэт цаас гэж Засгийн газар болон бусад эрх бүхий этгээдээс гаргасан өрийн бичиг /бонд/, компаний бүх төрлийн хувьцаа, компаний гаргасан, эсхүл гаргахаар санал болгож буй хувьцааг худалдах, худалдан авах эрхийн бичиг (опцион), хөрөнгө оруулалтын сангийн хувьцаа, түүнчлэн Санхүүгийн зохицуулах хорооноос “Үнэт цаасны зах зээлийн тухай” Монгол Улсын хуульд нийцүүлэн үнэт цаас гэж тодорхойлсон баримтыг;

Өрийн бичиг (бонд) гэж тодорхой хугацааны дараа үндсэн төлбөр болон хүүг мөнгөн, эсхүл тодорхой эд хөрөнгө, эд хөрөнгийн эрхийн хэлбэрээр эргүүлэн төлөх үүргийг гэрчилсэн үнэт цаасыг;

Хувьцаа гэж компанид хөрөнгө оруулж, түүнийг үндэслэн хувь нийлүүлэгчдийн хуралд оролцож санал өгөх, ногдол ашиг авах, компанийг татан буулгасны дараа үлдсэн эд хөрөнгийг худалдан борлуулснаас олсон орлогоос хувь хүртэх болон хуулиар тогтоосон бусад эрхийг гэрчилсэн үнэт цаасыг;

Брокерийн үйл ажиллагаа гэж үнэт цаасны зах зээлд бусдын нэрийн өмнөөс үнэт цаасыг зуучлан худалдах, худалдан авах ажиллагааг;

Дилерийн үйл ажиллагаа гэж үнэт цаасны зах зээлд ашиг олох зорилгоор үнэт цаасыг өөрийн хөрөнгөөр худалдан авах, худалдах, арилжих ажиллагааг;

*Reserve Money /M0/ consists of currency outside banks, bank's cash, bank's deposits in Mongolbank.*

*Loans are a sum of money given from one party to another for use over a period of time. The money is paid back according to terms agreed upon by both parties, including the specified interest rates and the timeframe over which the loan will be repaid.*

*Principal in arrears is a loan and/or interest that are past due by 90 days or more.*

*Non-performing loans mean doubtful and loss loans that are past due by 91 days or more.*

*Official net international reserves are the foreign currency deposits and bonds held by the Bank of Mongolia.*

*Securities means debt instruments / bonds/ issued by the Government and other authorized bodies, all kinds of company shares, options entitling to sell or purchase shares issued or proposed to be issued by a company, shares of an investment fund, and other instrument declared by the Securities Commission (hereinafter referred to as “the Commission”) to be a security for the purposes of this Law.*

*Bond is a security which certifies the obligation to repay after a specific period principal and interest rates in the form of cash, assets and rights for the assets.*

*Share is a security certifying the investment into a company, which allows to participate in the shareholders meeting and vote, to receive dividends and portion from the proceedings from the sale of assets in case of the company bankruptcy and to certify other rights specified by the law.*

*Brokerage activities means selling and buying of securities at the securities markets on behalf of others.*

*Dealers activities means selling, buying and trading of securities using own assets for the purpose of making profit.*

**Хэлцэл** гэж үнэт цаасыг худалдах захиалгын үнийн саналыг худалдан авах иргэд, аж ахуйн нэгж, байгууллага зөвшөөрснөөр үнэт цаас арилжаалахыг;

**Бүртгэлтэй компаний тоо** гэж Монголын хөрөнгийн биржид бүртгэлтэй, хувьцааны арилжааг идэвхтэй хийдэг хувьцаат компаний тоог ойлгоно.

Зах зээлийн үнэлгээг Хөрөнгийн биржид бүртгэлтэй хувьцаат компаний нийтэд гаргасан үнэт цаасны тоо, тухайн өдрийн үнэт цаасны арилжааны хаалтын ханшны үржвэрээр тодорхойлно.

ТОП -20 индекс нь үнэт цаасны үнийн ерөнхий өөрчлөлтийг илэрхийлэх бөгөөд Хөрөнгийн биржид бүртгэлтэй хувьцаат компаниудын үнэт цаасны зах зээлийн үнэлгээ, үнэт цаасны өсөлт, бууралтаар үнэт цаасны зах зээлийн ерөнхий чиг хандлагыг тодорхойлно. Индексийг дараахь томъёогоор тооцно.

$$I = \frac{P}{C} \cdot 100$$

- I - Тухайн өдрийн индекс
- P - Тухайн өдрийн зах зээлийн үнэлгээ
- C - Зах зээлийн суурь үнэлгээ

### **Монгол Улсын нэгдсэн төсөв**

Монгол Улсын нэгдсэн төсөв нь улсын төсөв, орон нутгийн төсөв, хүний хөгжил сангийн төсөв болон нийгмийн даатгалын сангийн төсвөөс бүрдэнэ.

Улсын Их Хурал (УИХ)-аас батлан Засгийн газар бүрдүүлж зарцуулах төсөв нь улсын төсөв, Иргэдийн Төлөөлөгчдийн Хурлаас батлан аймаг, нийслэл, сум, дүүргийн Засаг дарга бүрдүүлж зарцуулах төсөв нь орон нутгийн төсөв байна.

Төсвийн орлого нь тогтворжуулалтын сангийн болон тэнцвэржүүлсэн орлогоос бүрдэнэ. Тогтворжуулалтын сангийн хөрөнгө нь дотоодын нийт бүтээгдэхүүний таван хувиас доошгүй байна.

Тэнцвэржүүлсэн орлого нь урсгал орлого, хөрөнгийн орлого, тусламжийн орлогоос бүрдэнэ. Татварын болон татварын бус орлогоос урсгал орлого бүрдэнэ.

**Number of executed orders** – shares traded upon consent from individuals and business entities which are to buy price offers of orders for sale of shares.

**Number of companies with registration** – number of stock companies, registered with the Mongolian Stock Exchange, trade shares actively.

**Market capitalization** – It is defined as multiplication of the number of shares issued by registered companies at the Mongolian Stock Exchange and close price of certain day.

**TOP-20 index** – This index defines a general trend of stock market such as market value of companies limited with a registration in the Mongolian stock market, activeness of sales of stocks, and increases and decreases in stocks.

$$I = \frac{P}{C} \cdot 100$$

- I - Index in current day
- P - Market capitalization in current day
- C - Market capitalization in base day

### **General government budget**

The Mongolian general government budget consists of the central budget, the local budget, the Human Development Fund budget and the Social Security Fund budget.

The central budget is a budget that is approved by the State Great Khural for the collection and expenditure of the Government. The local budget is a budget that is approved by Heads of the Khurals of Citizen Representatives for the collection and expenditure of the governors of aimags, the capital city, soums, and districts.

Budget revenue consists of revenue of the stabilization fund and equilibrated revenue. Capital of the stabilization fund shall be less than 5% of GDP.

The equilibrated revenue consists of current revenue, capital revenue and grants. The current revenue consists of the tax revenue and non-tax revenue.



Татварын орлогод орлогын албан татвар, нийгмийн даатгалын шимтгэл, хураамж, өмчийн татвар, дотоодын бараа, үйлчилгээний татвар, гадаад худалдааны татварын орлого болон бусад татвар орно. Төрийн өмчийн оролцоотой аж ахуйн нэгжийн төрийн өмчид ногдох хувьцааны ногдол ашиг, хүү, торгуулийн орлого, түрээсийн орлого, төсөвт газрын өөрийн орлого болон татварын бус бусад орлогоос татварын бус орлого бүрдэнэ.

Төсвийн зарлагыг урсгал зардал, хөрөнгийн зардал, цэвэр зээл гэж ангилна. Бараа, үйлчилгээний зардал, зээлийн үйлчилгээний төлбөр, татаас ба урсгал шилжүүлгээс урсгал зардал бүрдэнэ.

УИХ-аас 2010 оны 6 сарын 24-ний өдөр батлагдсан “Төсвийн тогтвортой байдлын тухай” хуулийн 4.1.5-т нэгдсэн төсвийн тэнцвэржүүлсэн орлого нь гол нэр төрлийн эрдэс баялгийн тэнцвэржүүлсэн орлого, нэгдсэн төсвийн суурь орлогын нийлбэр гэж заасны дагуу нэгдсэн төсвийн тэнцвэржүүлсэн орлого, тэнцлийг тооцож байна. Гол нэр төрлийн эрдэс баялаг гэж жилийн нэгдсэн төсвийн орлогын гурав ба түүнээс дээш хувийг нь бүрдүүлж байгаа тухайн төрлийн эрдэс баялгийг ойлгоно.

Гол нэр төрлийн эрдэс баялгийн тэнцвэржүүлсэн орлого гэж жилийн нэгдсэн төсвийн орлогын гурав ба түүнээс дээш хувийг бүрдүүлж байгаа тухайн ямар төрлийн эрдэс баялгаас уг хуулийн 11.1.3-т заасны дагуу тодорхойлсон үнийн түвшинг баримтлан тооцож төсөвт оруулах орлогын дүнг ойлгоно.

Нэгдсэн төсвийн тэнцвэржүүлсэн тэнцлийг нэгдсэн төсвийн тэнцвэржүүлсэн орлого, нэгдсэн төсвийн нийт зарлагын зөрүүгээр тодорхойлно.

### **Гадаад худалдаа**

Гаалийн ерөнхий газрын статистикт үндэслэн гадаад худалдааны салбарын үндсэн үзүүлэлтийг тооцож байна. Түүнчлэн Дэлхийн худалдааны байгууллагаас зөвлөмж болгосон “Барааг тодорхойлох, кодлох, уялдуулсан систем”-

*The tax revenue includes income taxes, social contributions, taxes on property, taxes on domestic goods and services, taxes on foreign trade and other taxes. The non-tax revenue includes dividends from state partially owned enterprises with state shares, interest and fines, revenue from rent, own revenue of budget and other non-tax revenue.*

*Budget expenditure is classified as the current expenditure, the capital expenditure and the net lending. The current expenditure includes goods and services, interest payment and subsidies and transfers.*

*The equilibrated income and balance of the General Government Budget are estimated as specified in Article 4.1.5 of the Fiscal Stability Law of Mongolia, endorsed by the Parliament of Mongolia on 24th of June, 2010, that the equilibrated income of the General Government Budget shall consist of a sum of equilibrated income of major minerals and basic income of the General Government Budget. The major minerals refer to particular types of minerals which make up 3 % or more of the general annual budget.*

*Equilibrated income of the major minerals refers to income comprising 3% and more of the general annual budget and the total contribution from particular types of minerals to the national budget, estimated in compliance with price levels determined in Article 11.1.3 of the Fiscal Stability Law.*

*Equilibrated balance of the General Government Budget is compiled based on the difference between the equilibrated income and the total expenditure of the General Government Budget.*

### **External trade statistics**

*External trade statistics are based on data produced by the General Customs Office of Mongolia. Commodity groups and product nomenclature are classified according to the “Harmonized Commodity Description and Coding System”, developed by the World*



ийн ангиллын дагуу барааны бүлэг, нэр төрлийг тогтоодог.

Барааны экспорт гэж Монгол Улсын гаалийн нутаг дэвсгэрээс эргэн оруулах үүрэггүйгээр барааг гадаадад гаргахыг ойлгоно.

Барааны экспортод эх орны үйлдвэрлэлийн барааг гадаадад гаргах, мөн реэкспортыг оруулна. Эх орны үйлдвэрлэлийн бараанд мөн түүнчлэн улс оронд оруулсан, дахин боловсруулалт хийсэн, үндсэн чанар буюу техникийн шинжийг өөрчилсөн гадаад гаралтай барааг оруулна.

Барааны реэкспортод Монгол Улсын гаалийн нутаг дэвсгэрт урьд нь оруулсан боловч ямар нэг дахин боловсруулалт хийгдээгүй, гаалийн татвар, хураамж болон төлбөргүй, эдийн засгийн хориг хязгаарлалтгүйгээр гадаадад гаргасан барааг оруулна.

Барааны импорт гэж эргүүлж гаргах үүрэггүйгээр Монгол Улсын гаалийн нутаг дэвсгэрт гадаадаас бараа оруулахыг ойлгоно.

Импортод улс орны эдийн засгийн хэрэглээнд зориулж гадаадаас оруулсан бараа, мөн реимпортлох барааг хамруулна. Реимпортын бараанд Монгол Улсын нутаг дэвсгэрээс урьд нь гаргасан хэдий ч эргүүлэн оруулсан барааг оруулна.

Экспорт, импортын нийлбэрээр гадаад худалдааны барааны нийт эргэлтийг тодорхойлно.

Нийт экспортоос импортыг хассан зөрүүгээр тэнцлийг тодорхойлно. Тэнцэл (-) тэмдэгтэй бол алдагдалтай, (+) тэмдэгтэй бол ашигтай гэж үзнэ.

### **Аж үйлдвэр**

Аж үйлдвэрийн салбарын нийт үйлдвэрлэл нь аж ахуйн нэгжүүдийн тайлант хугацаанд зах зээлд болон өөрийн эцсийн хэрэглээнд зориулж үйлдвэрлэсэн бүтээгдэхүүнээс бүрдэнэ.

Аж үйлдвэрийн салбарын борлуулсан бүтээгдэхүүн нь аж ахуйн нэгжүүдийн тайлант хугацаанд худалдсан буюу гадагш

*Customs Organization.*

*Exportation of goods means the customs procedure applicable to goods which, being in free circulation, leave the customs territory and are intended to remain permanently outside it. Exportation of goods refers to export of domestic goods to overseas as well as re-exportation.*

*Domestic goods consist of goods which have been wholly obtained or substantially transformed within the country and which have undergone a substantial transformation there and compensating products obtained under the inward processing procedure when such processing confers domestic origin.*

*Re-exports are foreign goods exported in the same state as previously imported, from the free circulation area, premises for inward processing or industrial free zones, directly to the rest of the world and into premises for customs warehousing or commercial free zones.*

*Importation of goods means the customs procedure which provides that imported goods may remain permanently in the customs territory. Importation consists of imports of foreign goods for economic demand and re-imports of goods. Re-imports are goods imported in the same state as previously exported.*

*Total foreign trade turnover is the sum of exports and imports.*

*Foreign trade balance is the difference between exports and imports of goods and services. It means if the balance is (-), it has a deficit and if the balance is (+), it has a surplus.*

### **Industry**

*Gross output of the industry consists of the products or services produced by business entities for the market and for their own final use in a given period.*

*Industrial products sold are the amount of products sold and services provided by business entities in a given period.*

гүйцэтгэсэн ажил, үйлчилгээний хэмжээ юм.

Аж ахуйн нэгжүүдийг эдийн засгийн үйл ажиллагаагаар ангилахдаа НҮБ-аас гишүүн орнууддаа мөрдөхийг зөвлөмж болгосон эдийн засгийн бүх төрлийн үйл ажиллагааны олон улсын стандарт ангилалд үндэслэсэн үндэсний ангиллыг мөрдөж байна.

Аж үйлдвэрийн салбарын гол нэр төрлийн бүтээгдэхүүнийг сар бүрийн мэдээлэлд хамруулан судалж, үйлдвэрлэлийн биет хэмжээний индексийг тооцно. Уг индексийг тооцохдоо Ласпейресийн биет хэмжээний индексийн томъёог ашиглана.

$$I_Q = \frac{\sum (Q_1 * P_0)}{\sum (Q_0 * P_0)} * 100$$

$Q_1$  - тайлант хугацаанд үйлдвэрлэсэн бүтээгдэхүүн  
 $Q_0$  - суурь үед үйлдвэрлэсэн бүтээгдэхүүн  
 $P_0$  - суурь оны үнэ

### Тээвэр

Ачаа эргэлтийг тооцохдоо тээвэрлэсэн ачааг тээсэн зай/км/-аар үржүүлнэ.

Зорчигч эргэлт нь зорчсон зорчигчдын тоо, аялсан зайн үржвэрээр илэрхийлэгдэнэ.

Шилжүүлсэн тн.км гэж тээврээр гүйцэтгэсэн олон төрөл, хэлбэрийн ажил, үйлчилгээг тусгай коэффициентуудыг ашиглан нэг нэгжид буюу тонн километрт шилжүүлсэн үзүүлэлтийг ойлгоно.

Тээврийн орлого нь ачаа, зорчигч тээвэрлэлт, түүнтэй холбогдох үйл ажиллагаанаас орсон орлого юм.

### Цаг уур, агаарын бохирдол

Агаарын бохирдол гэж агаар мандалд нэг буюу хэд хэдэн химийн бодис дагнасан буюу хавсарсан байдлаар хүн, амьтан, ургамлын аймгийн амьдрал, ахуйн нөхцөл, үйл ажиллагаанд сөрөг

*To classify business entities by economic activities, a national classification, based on the International Standard Industrial Classification (ISIC) recommended by the United Nations to its member countries, is employed.*

*Data on main industrial products are collected on a monthly basis for calculation of the production volume index. This index is calculated by Laspeyres index.*

$$I_Q = \frac{\sum (Q_1 * P_0)}{\sum (Q_0 * P_0)} * 100$$

$Q_1$  - products at the observation period  
 $Q_0$  - products at the base period  
 $P_0$  - price at the base year

### Transportation

*Freight turnover is estimated by multiplying the total amount of transported cargo with the shipping distance/ km /;*

*Passenger turnover is measured by multiplying the numbers of the passengers with the travel distance;*

*Transferred tonne. kilometer refers to indicators converted different kinds of services performed through transportation into a unit or tonne-kilometers using particular coefficients.*

*Revenue from transportation is the income from the freight and passenger transportation and activities related to it.*

### Climate and air pollution

*Air pollution is the presence of contaminant or pollutant substances in the air that do not disperse properly and that interfere with human health or welfare, or produce other harmful environmental effects and that are found to have content higher*

нөлөөлөл үзүүлж, стандартаар тогтоосон *than the tolerable level.*  
хүлцэх хэм хэмжээнээс давсан агаар дахь  
бохирдуулах бодис тодорхой хугацаагаар  
байхыг ойлгоно.

Хүлцэх агууламж гэж хүний эрүүл  
мэндэд сөрөг нөлөө үзүүлэхгүй байх  
агаар дахь химийн бохирдуулагчийн  
зөвшөөрөгдөх хэмжээг ойлгоно.

Зөвшөөрөгдөх түвшин гэж хүний  
эрүүл мэндэд сөрөг нөлөө үзүүлэхгүй байх  
агаар дахь физикийн бохирдуулагчийн  
зөвшөөрөгдөх түвшинг ойлгоно.

### **Аюулт үзэгдэл, осол**

Гамшиг гэж аюулт үзэгдэл, техникийн  
холбогдолтой осол, алан хядах ажиллагаа,  
дэлбэрэлтийн улмаас олон хүний эрүүл  
мэнд, амь нас хохирох, мал, амьтан  
олноор хорогдох, эд хөрөнгө, хүрээлэн  
байгаа орчинд улс, орон нутгийн дотоод  
нөөц боломжоос давсан хохирол учрахыг  
хэлнэ.

Аюулт үзэгдэл гэж хүчтэй цасан  
болон шороон шуурга, ган, зуд, үер, газар  
хөдлөлт, цөлжилт болох, гал түймэр, хүн,  
мал, амьтны болон ургамлын гоц халдварт  
өвчин гарах, хортон мэрэгчид тархах  
зэргийг хамруулан ойлгоно.

Техникийн холбогдолтой осол  
гэж үйлдвэрлэл, технологийн горим  
зөрчигдсөнөөс тоног төхөөрөмж,  
барилга, байгууламж, шугам, сүлжээ  
эвдрэх, тээврийн хэрэгсэл осолдох сүйрэх,  
цацраг идэвхт болон химийн хорт бодис  
алдагдах зэргийг хамруулан ойлгоно.

*Tolerable amount refers to the  
acceptable amount of chemical pollutants  
in the air that have not harmful effect on the  
human health.*

*Acceptable rate is the acceptable rate  
of the physical pollutants in the air that have  
not harmful effect on the human health.*

### **Hazardous phenomena and disasters**

*Disasters mean loss of many human  
lives and livestock, immense damage to  
property and environment that exceeds  
national and local resources and capacity  
due to hazardous phenomena, major  
technological accidents, and terrorist acts or  
explosion.*

*Hazardous phenomena mean severe  
snow, dust storm, drought, dzud, flood,  
earthquake, desertification, fire, epidemic,  
epizootic, hazardous vegetative diseases or  
spreading detrimental rodents.*

*Major technological accidents  
mean destruction of factories, buildings,  
communication or roads, accidents of  
transportation facilities or leakage of radioactive  
and hazardous chemical substances caused  
by violation of technological procedures.*

**Монгол Улсын нийгэм,  
эдийн засгийн байдал  
(2012 эхний 8 сарын байдлаар)**

**Social and economic situation of  
Mongolia  
(As of the first 8 months of 2012)**

**I. Нийгмийн үзүүлэлт**

Улсын хэмжээнд 2012 оны эхний 8 сард 49217 эх амаржиж, амьд төрсөн хүүхдийн тоо 49439 болж, өмнөх оны мөн үеийнхээс амаржсан эхийн тоо 3076 эхээр, хүүхдийн тоо 3092 хүүхдээр буюу 6.7 хувиар тус тус нэмэгдсэн байна.

Улсын хэмжээгээр энэ оны эхний 8 сард нялхсын эндэгдэл 773 болж, өмнөх оны мөн үеийнхээс 5 хүүхэд буюу 0.6 хувь, 1-5 хүртэлх насандаа 164 хүүхэд эндэж, өмнөх оны мөн үеийнхээс 7 хүүхэд буюу 4.1 хувиар буурав.

Бүртгэлтэй ажилгүй иргэдийн тоо 2012 оны 8 дугаар сарын эцэст 43.2 мянга болж, өмнөх оны мөн үеийнхээс 2.8 мян. хүнээр буюу 6.9 хувиар өсчээ.

Нийгмийн даатгалд 2012 оны эхний 8 сард 632.8 мян.хүн шимтгэл төлөгч, даатгуулагчаар бүртгэгдсэний 421.8 мянга буюу 66.7 хувь нь аж ахуйн нэгж байгууллагынх, 211.0 мянга буюу 33.3 хувь нь төсөвт байгууллагынх байгаа бөгөөд өмнөх оны мөн үеийнхээс нийт шимтгэл төлөгч, даатгуулагчдын тоо 75.2 мянга буюу 13.5 хувь, үүнээс аж ахуйн нэгж, байгууллагынх 66.6 мянга буюу 18.8 хувь, төсөвт байгууллагынх 8.6 мянга буюу 4.2 хувиар нэмэгджээ.

Нийгмийн халамжийн тэтгэвэрт 2012 оны эхний 8 сард 59.7 мян.хүн хамрагдсан нь өмнөх оны мөн үеийнхээс 3.5 мян.хүн буюу 6.3 хувь, олгосон тэтгэврийн хэмжээ 15.6 сая төг буюу 69.3 хувиар нэмэгджээ.

Өмнөх оны мөн үеийнхтэй харьцуулахад 2012 оны эхний 8 сард вирүст гепатитаар өвчлөгчдийн тоо 2236 хүн буюу 32.8 хувь, салхин цэцгээр 718 хүн буюу 28.1 хувь, цусан суулгаар 238 хүн буюу 15.5 хувь, сүрьеэгээр 67 хүн буюу 2.2 хувь, гонококкт халдвараар өвчлөгчдийн тоо 7 хүн буюу 0.2 хувиар буурсан хэдий ч энэ оны эхний 8 сард халдварт өвчнөөр өвчлөгчдийн нийт тоо 29762 хүнд хүрч, 3675 хүн буюу 14.1 хувиар нэмэгдсэн нь гахайн хавдраар

**I. Social indicators**

*In the first 8 months of 2012, 49217 mothers delivered 49439 children (live births) increased by 3076 mothers, and 3092 children or 6.7 percent respectively, compared to same period of the previous year.*

*In the first 8 months of 2012, at national level infant mortality decreased by 5 or 0.6 percent to 773, and child mortality aged 1-5 decreased by 7 or 4.1 percent to 164.*

*The number of unemployed reached 43.2 thousand at the end of August 2012, reflecting an increase of 2.8 thous.persons or 6.9 percent compared to same period of the previous year.*

*In the first 8 months of 2012, 632.8 thous.persons were registered as insurer, of which 421.8 thousand or 66.7 percent were those from the establishments, and 211.0 thousand or 33.3 percent from the government budgetary organization. Compared to same period of the previous year, the number of insurers increased by 75.2 thousand or 13.5 percent, of which the increased by 66.6 thousand or 18.8 percent from establishments, and increased by 8.6 thousand or 4.2 percent from government budgetary organization.*

*In the first 8 months of 2012, social welfare pensions and benefits allocated to 59.7 thous.persons, showing an increase of 3.5 thous.persons or 6.3 percent, total amount of the allocated fund increased by 15.6 bln.tog or 69.3 percent compared to same period of the previous year.*

*In the first 8 months of 2012, the total number of infectious disease cases reached 29762, increase by 3675 cases or 14.1 percent compared to same period of the previous year. The increase in the number of infectious disease cases was mainly due to the increases of 6872 or 9.3 times in mumps and 144 or 5.1 percent in syphilis although there were decreases of 2236 or 32.8 percent in viral hepatitis, 718 or 28.1 percent in varicella, 238 or 15.5 percent in shigellosis,*



өвчлөгчдийн тоо 6872 хүн буюу 9.3 дахин, 67 or 2.2 percent in tuberculosis, and 7 or тэмбүүгээр өвчлөгчдийн тоо 144 хүн буюу 0.2 percent in gonococcal infection. 5.1 хувиар өссөнөөс голлон шалтгаалав.

Улсын хэмжээнд 2012 оны эхний 8 сарын байдлаар 14515 гэмт хэрэг бүртгэгдсэн нь өмнөх оны мөн үеийнхээс 1569 хэргээр буюу 12.1 хувиар өсчээ. Өмнөх оны мөн үеийнхээс нийт гэмт хэргийн тоо нэмэгдэхэд өмчлөх эрхийн эсрэг гэмт хэрэг (974), хүний амь бие, эрүүл мэндийн эсрэг (310), тээврийн хэрэгслийн хөдөлгөөний аюулгүй байдал, ашиглалтын журмын эсрэг (162), байгаль хамгаалах журмын эсрэг (128) зэрэг гэмт хэрэг өссөн нь голлон нөлөөлөв.

Бүртгэгдсэн гэмт хэргийн улмаас 2012 оны эхний 8 сард 5604 хүн гэмтэж, 717 хүн нас барсан нь өмнөх оны мөн үеийнхээс гэмтсэн хүний тоо 360 буюу 6.9 хувиар өсч, нас барсан хүний тоо 109 буюу 13.2 хувиар буурсан байна.

*At national level, 14515 crimes were registered in the first 8 months of 2012, reflecting an increase of 1569 crimes or 12.1 percent compared to same period of the previous year. The increase in the number of crimes was mainly due to the increases in crime against the right of ownership (974), crime against human life and health (or physical well-being) (310), crime against the rules of safety of traffic and use of motor vehicles (162), crimes against environmental protection rules (128) compared to same period of the previous year.*

*In the first 8 months of 2012, occurred crimes caused 5604 injuries and 717 deaths. The number of injuries up by 360 persons or 6.9 percent and the number of deaths down by 109 persons or 13.2 percent compared to same period of the previous year.*

## II. Макро эдийн засгийн үзүүлэлт

Хэрэглээний үнийн улсын индекс (ХҮУИ) 2012 оны 8 дугаар сард өмнөх сарынхаас 0.7 хувь, оны эхнээс 11.1 хувь, өмнөх оны мөн үеийнхээс 14.9 хувиар өслөө.

Ерөнхий индекс өмнөх сарынхаас өсөхөд боловсролын үйлчилгээний үнэ дүнгээрээ 15.2 хувиар өссөн нь голлон нөлөөлжээ.

Мөнгөний нийлүүлэлт (M2) 2012 оны 8 дугаар сарын эцэст 6997.1 тэрбум төг болж, өмнөх сарынхаас 43.6 тэрбум төг буюу 0.6 хувь, өмнөх оны мөн үеийнхээс 1093.9 тэрбум төг буюу 18.5 хувиар өсчээ.

Гүйлгээнд байгаа бэлэн мөнгө 2012 оны 8 дугаар сарын эцэст 814.9 тэрбум төг болж, өмнөх сарынхаас 13.5 тэрбум төг буюу 1.7 хувь, өмнөх оны мөн үеийнхээс 109.1 тэрбум төг буюу 15.5 хувиар өсчээ.

## II. Macroeconomic indicators

*The national consumer price index in August 2012, increased by 0.7 percent compared to the previous month, 11.1 percent compared to the beginning of the year, and 14.9 percent compared to same period of the previous year.*

*The increase in national index compared to the previous month was mainly due to 15.2 percent increase in education.*

*According to the report of the Bank of Mongolia, money supply (broad money or M2) at the end of August 2012, reached to 6997.1 bln.tog, increased by of 43.6 bln. tog or 0.6 percent compared to the previous month, and increased by 1093.9 bln.tog or 18.5 percent compared to same period of the previous year.*

*At the end of August 2012, currency issued in circulation reached 814.9 bln.tog, increased by 13.5 bln.tog or 1.7 percent compared to the previous month, and increased by 109.1 bln.tog or 15.5 percent compared to same period of the previous year.*



Аж ахуйн нэгж, байгууллага, иргэдэд олгосон нийт зээлийн өрийн үлдэгдэл 2012 оны 8 дугаар сарын эцэст 6675.1 тэрбум төг болж, өмнөх сарынхаас 246.6 тэрбум төг буюу 3.8 хувь, өмнөх оны мөн үеийнхээс 1804.3 тэрбум төг буюу 37.0 хувиар өсчээ.

Хугацаа хэтэрсэн зээлийн өрийн үлдэгдэл 2012 оны 8 дугаар сарын эцэст 100.6 тэрбум төг болж, өмнөх сарынхаас 15.5 тэрбум төг буюу 18.2 хувь, өмнөх оны мөн үеийнхээс 33.6 тэрбум төг буюу 50.1 хувиар өсчээ.

Банкны системийн хэмжээгээр чанаргүй зээл 2012 оны 8 дугаар сарын эцэст 312.3 тэрбум төг болж, өмнөх сарынхаас 6.6 тэрбум төг буюу 2.1 хувиар өсч, өмнөх оны мөн үеийнхээс 63.6 тэрбум төг буюу 16.9 хувиар буурсан байна.

Үнэт цаасны арилжаа 2012 оны 8 дугаар сард 23 өдөр явагдаж, 50.7 тэрбум төгрөгийн гүйлгээ хийгдэж, 6.9 сая ш үнэт цаас арилжигдсан байна.

Улсын нэгдсэн төсвийн тэнцвэржүүлсэн орлого ба тусламжийн нийт хэмжээ 2012 оны эхний 8 сард 3099.5 тэрбум төг, зарлага ба эргэж төлөгдөх цэвэр зээлийн нийт хэмжээ 3582.6 тэрбум төг болж, улсын нэгдсэн төсвийн тэнцвэржүүлсэн тэнцэл 483.1 тэрбум төгрөгийн алдагдалтай гарлаа.

Нэгдсэн төсвийн урсгал орлого 2012 оны эхний 8 сард 3088.5 тэрбум төг, урсгал зардал 2761.0 тэрбум төг болж, тэнцвэржүүлсэн урсгал тэнцэл 327.4 тэрбум төгрөгийн ашигтай гарав.

Татварын нийт орлого өмнөх оны мөн үеийнхээс 437.5 тэрбум төг буюу 18.7 хувиар нэмэгдэхэд нийгмийн даатгалын шимтгэлийн орлого 144.8 тэрбум төг буюу 52.9 хувь, бусад татварын орлого 138.5 тэрбум төг буюу 34.1 хувь, дотоодын бараа, үйлчилгээний татварын орлого 127.1 тэрбум төг буюу 14.0 хувь, орлогын албан татварын орлого 18.5 тэрбум төг буюу 3.5 хувь, гадаад худалдааны татварын орлого 5.9 тэрбум төг буюу 2.7 хувь, өмчийн татварын орлого 2.6 тэрбум төг буюу 27.0 хувиар өссөнөөс нөлөөлжээ.

*Loans outstanding at the end of August 2012, amounted to 6675.1 bln.tog, up by 246.6 bln.tog or 3.8 percent compared to the previous month, and up by 1804.3 bln.tog or 37.0 percent compared to same period of the previous year.*

*Principals in arrears at the end of August 2012, reached 100.6 bln.tog, increased by 15.5 bln.tog or 18.2 percent compared to the previous month, and increased by 33.6 bln.tog or 50.1 percent compared to same period of the previous year.*

*At the end of August 2012, the non-performing loans over the bank system reached 312.3 bln.tog, showing an increase of 6.6 bln.tog or 2.1 percent compared to the previous month, and a decrease of 63.6 bln.tog or 16.9 percent compared to same period of the previous year.*

*In August 2012, there were 23 trading days and 6.9 mln.shares valued at 50.7 bln.tog were traded.*

*In the first 8 months of 2012, total equilibrated revenue and grants of the General Government Budget amounted to 3099.5 bln.tog and total expenditure and net lending amounted to 3582.6 bln.tog, representing deficit of 483.1 bln.tog in the equilibrated balance of General Government Budget.*

*In the first 8 months of 2012, current revenue of the General Government Budget amounted to 3088.5 bln.tog and current expenditure reached 2761.0 bln.tog. Thus, the budget equilibrated current balance was in surplus of 327.4 bln.tog.*

*Compared to same period of the previous year, tax revenue increased by 437.5 bln.tog or 18.7 percent. The increase was mainly due to the increases of 144.8 bln.tog or 52.9 percent in social security contribution, 138.5 bln.tog or 34.1 percent in other taxes, 127.1 bln.tog or 14.0 percent in taxes on goods and services, 18.5 bln.tog or 3.5 percent in income tax, 5.9 bln.tog or 2.7 percent in taxes on foreign trade and 2.6 bln.tog or 27.0 percent property taxes.*

Татварын бус орлого өмнөх оны мөн үеийнхээс 54.0 тэрбум төг буюу 14.9 хувиар буурахад газрын тосны орлого 14.2 тэрбум төг буюу 45.3 хувь, бусад нэр заагдаагүй орлого 10.0 тэрбум төг буюу 34.9 хувь, хүү, торгуулийн орлого 4.1 тэрбум төг буюу 14.7 хувь, навигацын орлого 1.4 тэрбум төг буюу 4.9 хувиар өссөн хэдий ч төсөвт газрын өөрийн орлого 82.7 тэрбум төг буюу 39.8 хувь, хувьцааны ногдол ашгийн орлого 1.7 тэрбум төг буюу 4.5 хувиар буурсан нь нөлөөлөв.

Улсын нэгдсэн төсвийн зарлага ба эргэж төлөгдөх цэвэр зээлийн нийт хэмжээ 2012 оны эхний 8 сард 3582.6 тэрбум төг болж, өмнөх оны мөн үеийнхээс 1052.6 тэрбум төг буюу 41.6 хувиар нэмэгдэхэд эргэж төлөгдөх цэвэр зээл 98.5 тэрбум төг буюу 70.3 хувиар буурсан хэдий ч татаас ба шилжүүлгийн зардал 434.1 тэрбум төг буюу 40.7 хувь, хөрөнгийн зардал 352.2 тэрбум төг буюу 82.4 хувь, бараа, үйлчилгээний зардал 327.3 тэрбум төг буюу 37.6 хувь, зээлийн үйлчилгээний төлбөрийн зардал 37.5 тэрбум төг буюу 2.5 дахин өссөн нь нөлөөлжээ.

Хөрөнгийн зардалд 2012 оны эхний 8 сард 779.9 тэрбум төг зарцуулсан нь өмнөх оны мөн үеийнхээс 352.2 тэрбум төг буюу 82.4 хувиар нэмэгджээ. Энэ нь гадаад эх үүсвэрээс хийгдсэн хөрөнгийн зардал 15.6 тэрбум төг буюу 41.2 хувиар буурсан хэдий ч дотоодын эх үүсвэрээс хийгдсэн хөрөнгийн зардал 367.9 тэрбум төг буюу 94.4 хувиар өссөнөөс шалтгаалжээ.

Монгол Улс 2012 оны эхний 8 сард дэлхийн 124 оронтой худалдаа хийж, гадаад худалдааны нийт бараа эргэлт 7531.1 сая ам.долл, үүнээс экспорт 2871.6 сая ам.долл, импорт 4659.5 сая ам.долларт хүрчээ.

Гадаад худалдааны тэнцэл 2012 оны эхний 8 сард 1788.0 сая ам.долларын алдагдалтай гарч, өмнөх оны мөн үеийнхээс 444.5 сая ам.долл буюу 33.1 хувиар өсчээ. Үүнд импортын өсөлт экспортынхоос 10.4 пунктээр илүү өссөн нь нөлөөлсөн байна.

*Compared to same period of the previous year, non-tax revenue decreased by 54.0 bln.tog or 14.9 percent. The decrease was mainly due to the increases of 82.7 bln.tog or 39.8 percent in revenues from budget entities, 1.7 bln.tog or 4.5 percent in revenues from dividends although there was increases of 14.2 bln.tog or 45.3 percent in revenues from oil petroleum, 10.0 bln.tog or 34.9 percent in revenues from others, 4.1 bln.tog or 14.7 percent in revenues from interest and 1.4 bln.tog or 4.9 percent in navigation fee.*

*In the first 8 months of 2012, total expenditure and net lending of the General Government Budget increased by 1052.6 bln.tog or 41.6 percent to 3582.6 bln.tog compared to same period of the previous year. This was mainly due to increases of 434.1 bln.tog or 40.7 percent in subsidies and transfers, 352.2 bln.tog or 82.4 percent in capital expenditure, 327.3 bln.tog or 37.6 percent in expenditure of goods and services, 37.5 bln.tog or 2.5 times in interest payments although there was decreases of 98.5 bln.tog or 70.3 percent in lending minus repayments.*

*In the first 8 months of 2012, spending of 779.9 bln.tog on capital expenditure increased by 352.2 bln.tog or 82.4 percent compared to same period of the previous year. This was mainly due to increases of 367.9 bln.tog or 94.4 percent in capital expenditure of domestic sources although there was decreases of 15.6 bln.tog 41.2 percent in capital expenditure of foreign financed compared to same period of the previous year.*

*In the first 8 months of 2012, Mongolia traded with 124 countries from all over the world and total external trade turnover reached 7531.1 mln.US dollars, of which exports made up 2871.6 mln.US dollars and imports made up 4659.5 mln.US dollars.*

*Foreign trade balance showed a deficit of 1788.0 mln.US dollars in the first 8 months of 2012, reflecting 444.5 mln.US dollars or 33.1 percent increase compared to same period of the previous year. The foreign trade deficit in the first 8 months of 2012 was mainly caused by the fact that the import growth was higher by 10.4 points than the export growth.*

Нийт бараа эргэлтийн хэмжээ өмнөх оны мөн үеийнхээс 492.3 сая ам.долл буюу 7.0 хувь, үүний дотор импортын хэмжээ 468.4 сая ам.долл буюу 11.2 хувь, экспортын хэмжээ 23.9 сая ам.долл буюу 0.8 хувиар өсчээ.

Нийт экспортын үнийн дүнгийн 98.3 хувийг эрдэс бүтээгдэхүүн, үнэт ба хагас үнэт чулуу, үнэт металл, гоёлын зүйлс, зоос, түүхий болон боловсруулсан арьс, шир, ангийн үс, тэдгээрээр хийсэн эдлэл, нэхмэл бүтээгдэхүүн эзэлж байна.

*Total external trade turnover increased by 492.3 mln.US dollars or 7.0 percent, of which imports up by 468.4 mln.US dollars or 11.2 percent, and exports up by 23.9 mln.US dollars or 0.8 percent, compared to same period of the previous year.*

*Mineral products, natural or cultured stones, precious metal, jewelry, coins, raw & processed hides, skins, fur & articles, animal origin products, and textile articles accounted for 98.3 percent of the total export value amount.*

### III. Эдийн засгийн салбарын үзүүлэлт

Улсын хэмжээгээр 2012 оны 9 дүгээр сарын 1-ний байдлаар 17.6 мян.т төмс, 15.4 мян.т хүнсний ногоо хурааж, 332.2 мян.т өвс хадлан, 4.6 мян.т гар тэжээл бэлтгэсэн нь өмнөх оны мөн үеийнхээс төмс 687.0 т буюу 4.1 хувиар өсч, хүнсний ногоо 4.1 мян.т буюу 20.9 хувь, өвс хадлан 100.3 мян.т буюу 23.2 хувь, гар тэжээл 4.7 мян.т буюу 50.7 хувиар буурсан байна.

Аж үйлдвэрийн салбарын бүтээгдэхүүний нийт үйлдвэрлэл 2005 оны зэрэгцүүлэх үнээр 2012 оны эхний 8 сард 1380.6 тэрбум төг болж, өмнөх оны мөн үеийнхээс 100.2 тэрбум төг буюу 7.8 хувиар өслөө. Энэхүү өсөлтөд 35 хувийн агуулгад шилжүүлснээр зэсийн баяжмал, молибдений баяжмал, металл агуулгаараа, цайрын баяжмал, төмрийн хүдэр, газрын тос зэрэг уул уурхай, олборлох аж үйлдвэрийн салбарын гол нэр төрлийн бүтээгдэхүүний үйлдвэрлэл 0.9-53.0 хувь; спирт, гурил, малын тэжээл, амтат ус, ундаа, зүсмэл материал, хиаман төрлийн бүтээгдэхүүн, архи, нарийн боов, хивс, сүлжмэл эдлэл, талх, шингэн сүү, металл цувимал, металл бэлдэц, шар айраг, цахилгааны утас, шавардлагын зуурмаг, бетон дэр, барилгын шалны банз зэрэг боловсруулах аж үйлдвэрийн салбарын үндсэн нэр төрлийн бүтээгдэхүүний үйлдвэрлэл 1.9 хувиас 6.3 дахин нэмэгдсэн нь голлон нөлөөлжээ.

Төмөр замын тээврээр 2012 оны эхний 8 сард 13256.2 мян.т ачаа тээж, давхардсан тоогоор 2733.1 мян.зорчигч зорчсон нь өмнөх оны мөн үеийнхээс

### III. Economic sector indicators

*On the 1st of September 2012, 17.6 thous.tons of potatoes, 15.4 thous.tons of vegetables were harvested and 332.2 thous.tons of gross hay harvest, 4.6 thous.tons of handmade fodder were produced. Compared to same period of the previous year, potatoes rose by 687 t or 4.1 percent, vegetables down by 4.1 thous.t or 20.9 percent, gross hay harvest down by 100.3 thous.t or 23.2 percent, and handmade fodder down by 4.7 thous.t or 50.7 percent.*

*In the first 8 months of 2012, the total industrial output increased by 100.2 bln.tog or 7.8 percent to 1380.6 bln.tog (at 2005 constant prices) compared to same period of the previous year. The increase in the industrial output was mainly due to 0.9-53.0 percent, increases in mining and quarrying products such as copper concentrate with 35 percent, molybdenum, with concentrate, zincum concentrate, iron ore, and crude oil and 1.9 percent to 6.3 times increases in industrial main products of manufacturing sector such as spirit, flour, fodder, soft drinks, sawn wood, kind of sausage, alcoholic beverage, bakery products, carpet, knitted goods, bread, milk, metal foundries, metal steel, beer, electric wire, plastering mortar, metal sleeper, and plank for floor.*

*In the first 8 months of 2012, 13256.2 thous.t freight and 2733.1 thous.passengers (double counting) were carried by railway transport. Compared to same period of the*



тээсэн ачаа 1485.9 мян.т буюу 12.6 хувь, зорчигчдын тоо 163.0 мян.хүн буюу 6.3 хувиар өсчээ. Тээсэн ачаа, зорчигчдын тоо өссөнөөс төмөр замын тээврийн салбарын орлого 2012 оны эхний 8 сард 278.9 тэрбум төг болж, өмнөх оны мөн үеийнхээс 24.8 тэрбум төг буюу 9.7 хувиар өсчээ.

Агаарын тээврээр 2012 оны эхний 8 сард 2689.3 т ачаа тээж, давхардсан тоогоор 521.4 мян.зорчигч зорчсон нь өмнөх оны мөн үеийнхээс тээсэн ачаа 1063.2 т буюу 65.4 хувь, зорчигчдын тоо 142.5 мян.хүн буюу 37.6 хувиар өсчээ. Тээсэн ачаа, зорчигчдын тоо өссөнөөр агаарын тээврийн салбарын орлого 2012 оны эхний 8 сард 126.1 тэрбум төг болж, өмнөх оны мөн үеийнхээс 17.0 тэрбум төг буюу 15.6 хувиар нэмэгдэв.

Ус, цаг уурын хүрээлэнгийн мэдээгээр хамгийн их хур тунадас 2012 оны 8 дугаар сард Сэлэнгэ аймгийн Мандал суманд орж 128.1 мм-т хүрчээ. Энэ оны 8 дугаар сард Баянхонгор аймгийн Жинст суманд хамгийн их температур 39.0 хэм, Завхан аймгийн Отгон, Баянхонгор аймгийн Жаргалант, Баянбулаг, Хөвсгөл аймгийн Ренчинлхүмбэ суманд хамгийн бага температур -5.0 хэм байлаа. Салхины хурд Говь-Алтай аймгийн Алтай суманд 27 м/с хүрчээ.

Азотын давхар ислийн хоногийн дундаж агууламж 2012 оны 8 дугаар сард Улаанбаатар хотын 13-р хороолол орчимд 29 удаа, Офицеруудын ордон орчимд 3 удаа, хүхэрлэг хийн хоногийн дундаж агууламж 13-р хороолол орчимд 1 удаа, 10 микроноос бага хэмжээтэй тоосны агууламж Баруун дөрвөн замын орчимд 25 удаа, Хархорин захын орчимд 20 удаа, 13-р хороолол орчимд 16 удаа, 32-ын тойрог орчимд 13 удаа, 2.5 микроноос бага хэмжээтэй тоосны агууламж Баруун дөрвөн замын орчимд 7 удаа агаарын чанарын стандарт дахь хүлцэх хэм хэмжээнээс тус тус давсан байна.

*previous year, the number of carried freight rose by 1485.9 thous.t or 12.6 percent and the number of carried passengers rose by 163.0 thous.persons or 6.3 percent. Due to the increase in carried freight and passengers, revenue from railway transport increased by 24.8 bln.tog or 9.7 percent to 278.9 bln.tog in the first 8 months of 2012, compared to same period of the previous year.*

*In the first 8 months of 2012, 2689.3 t freight and 521.4 thous.passengers (double counting) were carried by air transport. Compared to same period of the previous year, the number of carried freight increased by 1063.2 t or 65.4 percent, the number of carried passengers rose by 142.5 thous. persons or 37.6 percent. Due to the increase in carried freight and passengers, revenue from air transport increased by 17.0 bln.tog or 15.6 percent to 126.1 bln.tog in the first 8 months of 2012, compared to same period of the previous year.*

*According to the report of the Institute of Meteorology and Hydrology, maximum precipitation was registered in Mandal soum (128.1 mm) of Selenge aimag in August 2012. In August 2012, Jinst soum of Bayan-Khongor aimag had the highest air temperature (39.0°C), while Otgon soum of Zavkhan aimag, Jargalant and Bayanbulag soums of Bayan-Khongor, and Renchinlkhumbé soum of Huvsgul aimag had the lowest air temperature (5.0°C). Wind speed reached 27 m/sec in Altai soum of Govi-Altai aimag.*

*Daily average concentration of nitrogen dioxide exceeded 29 times around the 13th micro district of Ulaanbaatar city, 3 times around the Offitseruudiin ordon, daily average concentration of sulphur dioxide exceeded 1 times around the 13th micro district, particulate matter less than 10 micrograms exceeded 25 times around the West crossroad, 20 times around Kharkhorin market, 16 times around the 13th micro district, and 13 times around the 32nd Toirog, particulate matter less than 2.5 micrograms exceeded 7 times around the West crossroad from the maximum allowable concentration of air quality standard in August 2012.*

Аюулт үзэгдэл, осол 2012 оны эхний 8 сард 2784 удаа гарсны улмаас 176 хүн амь насаа алдаж, 9.0 мянган толгой мал, амьтан хорогджээ. Энэ оны эхний 8 сард объектын түймэр 2385 удаа, ой, хээрийн түймэр 163 удаа, гол, нуурын усанд хүн унасан осол 79 удаа, аадар бороо, үерийн үзэгдэл 34 удаа, мал, амьтны халдварт галзуу өвчин 28 удаа, хүчтэй салхи, шуурганы үзэгдэл 18 удаа, бичил уурхай, нурангины осол 17 удаа, аянгын үзэгдэл 15 удаа, малын халдварт боом өвчин 13 удаа, химийн хорт бодисын алдагдалтай холбоотой ослын дуудлага 10 удаа бүртгэгджээ. Аюулт үзэгдэл, ослын улмаас 15.1 тэрбум төгрөгийн хохирол учирсан байна.

*In the first 8 months of 2012, 2784 disasters and accidents occurred. As a result, 176 people died, 9.0 thous.livestock and animals had lost. There were 2385 structure fires, 163 forest fires and wildfires, 79 accidental drowning and submersion incidents, 34 heavy rain and floods, 28 animal madnness diseases, 18 severe storms, 17 incidents related to artisan mining rock falls, 15 thunder occurred, 13 malignant anthrax, and 10 emergency calls related to chemical substance usage made in the first 8 months of 2012. In the first 8 months of 2012, estimated damage caused by the disasters and accidents amounted to 15.1 bln.tog.*

Өмнөх оны мөн үеийнхээс аюулт үзэгдэл, ослын тохиолдол 489-өөр, амь насаа алдсан хүний тоо 25-аар нэмэгдэв.

*Compared to same period of previous year, disaster and accidents occurred increased by 489, people died up by 25.*

МОНГОЛ УЛСЫН ҮНДЭСНИЙ  
СТАТИСТИКИЙН ХОРООНЫ ДАРГА

CHAIRMAN OF THE NATIONAL STATISTICAL  
OFFICE OF MONGOLIA



С.МЭНДСАЙХАН

S.MENDSAIKHAN

2012 оны 9 дүгээр сарын 10  
10 September, 2012



ҮНДСЭН ҮЗҮҮЛЭЛТҮҮД, жил бүрийн эхний 8 сарын байдлаар  
**MAIN INDICATORS, by the first 8 months of the selected years**

Үзүүлэлтүүд	Indicators	2011 I-VIII	2012 I-VIII	2012 I-VIII 2011 I-VIII %
<b>Нийгмийн статистикийн үзүүлэлт</b>	<b>Social statistical indicators</b>			
Төрсөн хүүхдийн тоо (амьд төрөлт)	Number of births (live births)	46 347	49 439	106.7
Бүртгэлтэй ажилгүй иргэдийн тоо, 8 дугаар сарын эцэст	Number of registered unemployed, end of the August	40 391	43 176	106.9
Халдварт өвчнөөр өвчлөгчдийн тоо	Number of infectious disease cases	26 087	29 762	114.1
Бүртгэгдсэн гэмт хэргийн тоо	Number of committed offences	12 946	14 515	112.1
<b>Макро эдийн засгийн статистикийн үзүүлэлт</b>	<b>Macro economic statistical indicators</b>			
Хэрэглээний үнийн улсын индексийн өөрчлөлт, оны эхнээс, хувиар	National consumer price index, from the beginning of the year, percent	5.2	11.1	-
Гүйлгээнд байгаа бэлэн мөнгө*, 8 дугаар сарын эцэст, тэрбум төг	Currency in circulation* end of the August, bln.tog	705.8	814.7**	115.5
Мөнгө M1*	Money M1*			
8 дугаар сарын эцэст, тэрбум төг	end of the August, bln.tog	1 653.8	1 681.1**	101.7
Мөнгө M2*	Money M2*			
8 дугаар сарын эцэст, тэрбум төг	end of the AugustJuly, bln.tog	5 903.2	6 997.1**	118.5
Валютын зах зээлийн нэрлэсэн ханш, 8 дугаар сарын дундаж, 1 ам.доллар=төгрөг*	Market exchange rate, average of the August 1 USD=togrog*	1 238.6	1 364.2	110.1
Улсын нэгдсэн төсвийн тэнцвэржүүлсэн орлого, тэрбум төг	Equilibrated revenue of General Government, bln.tog	2 716.3	3 099.5	114.1
Улсын нэгдсэн төсвийн зарлага, тэрбум төг	Expenditure of General Government, bln.tog	2 530.0	3 582.6	141.6
Улсын нэгдсэн төсвийн тэнцвэржүүлсэн нийт тэнцэл, тэрбум төг	Equilibrated overall balance of General Government budget, bln.tog	186.3	- 483.1	-
Улсын нэгдсэн төсвийн урсгал орлого, тэрбум төг	General Government current budget revenue, bln.tog	2 705.0	3 088.5	114.2
Улсын нэгдсэн төсвийн урсгал зарлага, тэрбум төг	General Government current budget expenditure, bln.tog	1 962.1	2 761.0	140.7
Улсын нэгдсэн төсвийн урсгал тэнцэл, тэрбум төг	General Government budget current balance, bln.tog	742.9	327.5	44.1
Экспорт, сая ам.долл	Exports, mln.USD	2 847.7	2 871.6	100.8
Импорт, сая ам.долл	Imports, mln.USD	4 191.1	4 659.5	111.2
Гадаад худалдааны тэнцэл, сая ам.долл	External trade balance,mln.USD	-1 343.4	-1 787.9	133.1
<b>Эдийн засгийн статистикийн үзүүлэлт</b>	<b>Economic statistical indicators</b>			
Аж үйлдвэрийн салбарын нийт үйлдвэрлэлт, 2005 оны зэрэгцүүлэх үнээр, тэрбум төг	Gross industrial output, at 2005 constant prices, bln.tog	1 280.3	1 380.6	107.8
Үүнээс:	Of which:			
-Уул уурхай, олборлох үйлдвэр	-Mining and quarrying	749.5	810.8	108.2
-Боловсруулах аж үйлдвэр	-Manufacturing	387.9	421.5	108.7
-Цахилгаан, дулааны эрчим хүч, усан хангамж	-Electricity, thermal energy and water supply	142.9	148.2	103.7
Төмөр замын тээврээр тээсэн ачаа мян.т	Carried freight by railway transport, thous.t	11 770.3	13 256.2	112.6
Төмөр замын тээврээр зорчсон зорчигчдын тоо, мян.хүн	Carried passengers by railway transport, thous.persons	2 570.1	2 733.1	106.3
Агаарын тээврээр тээсэн ачаа, т	Carried freight by air transport, t	1 626.0	2 689.3	165.4
Агаарын тээврээр зорчсон зорчигчдын тоо, мян.хүн	Carried passengers by air transport, thous.persons	378.9	521.4	137.6

\* Эх сурвалж: Монголбанкны статистикийн сарын мэдээлэл

\* Source: Monthly statistical bulletin, Bank of Mongolia

**I. ХӨДӨЛМӨР**  
**LABOUR**

1.1 АЖ ҮЙЛДВЭРИЙН САЛБАРТ АЖИЛЛАГЧДЫН ТОО, дэд салбараар, жил бүрийн 8 дугаар сарын байдлаар  
*EMPLOYMENT IN INDUSTRY, by divisions, at the end of August of the selected years*

Аж үйлдвэрийн салбар	<i>Industrial division</i>	2011 VIII	2012 VIII	$\frac{2012\ VIII}{2011\ VIII}$ %
<b>Аж үйлдвэрийн салбар</b>	<b><i>Industrial division</i></b>	<b>55 354</b>	<b>58 926</b>	<b>106.5</b>
<b>Уул уурхай, олборлох аж үйлдвэр</b>	<b><i>Mining and quarrying</i></b>	<b>17 787</b>	<b>19 184</b>	<b>107.9</b>
Нүүрс олборлолт	<i>Mining of coal and lignite, extraction of peat</i>	5 240	6 849	130.7
Газрын тос олборлолт	<i>Extraction of crude petroleum</i>	1 063	996	93.7
Металлын хүдэр олборлолт	<i>Mining of metal ores</i>	9 707	9 442	97.3
Бусад ашигт малтмал олборлолт	<i>Other mining and quarrying</i>	1 777	1 897	106.8
<b>Боловсруулах аж үйлдвэр</b>	<b><i>Manufacturing</i></b>	<b>24 809</b>	<b>27 033</b>	<b>109.0</b>
Хүнсний бүтээгдэхүүн, ундаа үйлдвэрлэл	<i>Manufacture of food products and beverages</i>	9 781	10 530	107.7
Мах, загас, жимс, ногоо, өөх, тос боловсруулалт	<i>Production, processing and preserving of meat, fish, fruit, vegetables, oils, fats</i>	1 159	1 138	98.2
Сүү, сүүн бүтээгдэхүүн үйлдвэрлэл	<i>Manufacture of dairy products</i>	642	753	117.3
Үр тарианы гурил, цардуул, малын тэжээл үйлдвэрлэл	<i>Manufacture of grain mill products, starches, starch products, and prepared animal feeds</i>	656	1 046	159.5
Хүнсний бусад бүтээгдэхүүн үйлдвэрлэл	<i>Manufacture of other food products</i>	3 666	3 921	107.0
Ундаа үйлдвэрлэл / согтууруулах ундаа ороод /	<i>Manufacture of beverages / includes alcohol drinks/</i>	3 658	3 672	100.4
Тамхи үйлдвэрлэл	<i>Manufacture of tobacco products</i>	148	156	105.4
Нэхмэлийн үйлдвэрлэл	<i>Manufacture of textiles</i>	4 111	4 480	109.0
Хувцас үйлдвэрлэл, үслэг арьс боловсруулалт	<i>Manufacture of wearing apparel, dressing and dyeing of fur</i>	1 335	1 204	90.2
Арьс, шир боловсруулах, ширэн эдлэл, гутал үйлдвэрлэл	<i>Tanning, dressing of leather, manufacture of luggage, handbags, saddlery harness, footwear</i>	450	659	146.4
Мод, модон эдлэл үйлдвэрлэл	<i>Manufacture of wood and wooden products</i>	854	1 127	132.0
Цаас, цаасан бүтээгдэхүүн үйлдвэрлэл	<i>Manufacture of paper and paper products</i>	354	339	95.8
Нийтлэх, хэвлэх, дуу бичлэг хийх ажиллагаа	<i>Publishing, printing and reproduction of recorded media</i>	996	1 013	101.7
Кокс, шахмал түлш үйлдвэрлэл	<i>Manufacture of coke and briquette</i>	197	193	98.0
Химийн бүтээгдэхүүн үйлдвэрлэл	<i>Manufacture of chemicals and chemical products</i>	1 094	1 275	116.5
Резин болон хуванцар бүтээгдэхүүн үйлдвэрлэл	<i>Manufacture of rubber and plastics products</i>	165	165	100.0
Төмөрлөг бус эрдэс бодисоор хийсэн эдлэл үйлдвэрлэл	<i>Production of other non-metallic mineral products</i>	3 025	3 244	107.2
Төмрийн үйлдвэрлэл	<i>Manufacture of basic metals</i>	1 333	1 689	126.7
Машин, тоног төхөөрөмжөөс бусад төмөр эдлэл үйлдвэрлэл	<i>Manufacture of fabricated metal products, except machinery</i>	495	487	98.4
Бичиг хэргийн болон тооцоолох техник үйлдвэрлэл	<i>Manufacture of office accounting and computing</i>	27	43	159.3
Цахилгаан хэрэгсэл үйлдвэрлэл	<i>Manufacture of electrical and apparatus</i>	47	51	108.5
Эмнэлгийн багаж хэрэгсэл, нарийн хэмжүүр, хараа зүйн хэрэгсэл үйлдвэрлэл	<i>Manufacture of medical precision and optical instruments</i>	95	61	64.2
Тээврийн бусад хэрэгсэл үйлдвэрлэл	<i>Manufacture of other transport equipment</i>	112	120	107.1
Тавилга үйлдвэрлэл, боловсруулах үйлдвэрийн бусад	<i>Manufacture of furniture others</i>	190	197	103.7
<b>Цахилгаан, дулааны эрчим хүч үйлдвэрлэлт, усан хангамж</b>	<b><i>Electricity, thermal energy and water supply</i></b>	<b>12 758</b>	<b>12 709</b>	<b>99.6</b>
Цахилгаан, дулаан, уур үйлдвэрлэл	<i>Electricity, thermal energy, steam</i>	9 303	9 310	100.1
Ус ариутгал, усан хангамж	<i>Collection, purification and distribution of water</i>	3 455	3 399	98.4

1.2 АЖ ҮЙЛДВЭРИЙН САЛБАРЫН ХӨДӨЛМӨРИЙН БҮТЭЭМЖ \*, дэд салбараар, 2005 оны зэрэгцүүлэх үнээр, жил бүрийн эхний 8 сарын байдлаар  
LABOUR PRODUCTIVITY OF INDUSTRIAL SECTOR \*, by divisions, at 2005 constant prices, as first 8 months of selected years

Аж үйлдвэрийн салбар	Industrial division	мян.төг thous.tog		
		2011 I-VIII	2012 I-VIII	2012 I-VIII 2011 I-VIII
<b>Аж үйлдвэрийн салбар</b>	<b>Industrial division</b>	<b>24 057.3</b>	<b>24 517.7</b>	<b>101.9</b>
<b>Уул уурхай, олборлох аж үйлдвэр</b>	<b>Mining and quarrying</b>	<b>44 991.6</b>	<b>45 458.1</b>	<b>101.0</b>
Нүүрс олборлолт	Mining of coal and lignite, extraction of peat	35 496.2	25 801.3	72.7
Газрын тос олборлолт	Extraction of crude petroleum	109 872.6	163 076.5	148.4
Металлын хүдэр олборлолт	Mining of metal ores	52 749.6	58 324.0	110.6
Бусад ашигт малтмал олборлолт	Other mining and quarrying	9 149.0	8 245.6	90.1
<b>Боловсруулах аж үйлдвэр</b>	<b>Manufacturing</b>	<b>16 905.1</b>	<b>17 018.0</b>	<b>100.7</b>
Хүнсний бүтээгдэхүүн, ундаа үйлдвэрлэл	Manufacture of food products and beverages	19 971.0	21 998.0	110.1
Мах, загас, жимс, ногоо, өөх, тос боловсруулалт	Production, processing and preserving of meat, fish, fruit, vegetables, oils, fats	5 131.7	6 038.5	117.7
Сүү, сүүн бүтээгдэхүүн үйлдвэрлэл	Manufacture of dairy products	23 408.0	22 957.8	98.1
Үр тарианы гурил, цардуул, малын тэжээл үйлдвэрлэл	Manufacture of grain mill products, starches, starch products, and prepared animal feeds	35 101.0	35 441.4	101.0
Хүнсний бусад бүтээгдэхүүн үйлдвэрлэл	Manufacture of other food products	5 433.8	6 143.5	113.1
Ундаа үйлдвэрлэл / согтууруулах ундаа ороод /	Manufacture of beverages / includes alcohol drinks/	35 183.6	40 799.3	116.0
Тамхи үйлдвэрлэл	Manufacture of tobacco products	101 357.9	90 771.4	89.6
Нэхмэлийн үйлдвэрлэл	Manufacture of textiles	18 812.5	11 845.5	63.0
Хувцас үйлдвэрлэл, үслэг арьс боловсруулалт	Manufacture of wearing apparel, dressing and dyeing of fur	7 037.7	2 819.7	40.1
Арьс, шир боловсруулах, ширэн эдлэл, гутал үйлдвэрлэл	Tanning, dressing of leather, manufacture of luggage, handbags, saddlery harness, footwear	4 641.0	10 349.6	223.0
Мод, модон эдлэл үйлдвэрлэл	Manufacture of wood and wooden products	1 796.3	1 763.1	98.1
Цаас, цаасан бүтээгдэхүүн үйлдвэрлэл	Manufacture of paper and paper products	5 461.2	8 393.6	153.7
Нийтлэх, хэвлэх, дуу бичлэг хийх ажиллагаа	Publishing, printing and reproduction of recorded media	6 115.3	8 716.6	142.5
Кокс, шахмал түлш үйлдвэрлэл	Manufacture of coke and briquette	4 125.4	2 976.0	72.1
Химийн бүтээгдэхүүн үйлдвэрлэл	Manufacture of chemicals and chemical products	12 383.9	11 774.4	95.1
Резин болон хуванцар бүтээгдэхүүн үйлдвэрлэл	Manufacture of rubber and plastics products	17 243.8	48 110.1	279.0
Төмөрлөг бус эрдэс бодисоор хийсэн эдлэл үйлдвэрлэл	Production of other non-metallic mineral products	14 574.7	16 931.6	116.2
Төмрийн үйлдвэрлэл	Manufacture of basic metals	30 303.6	28 880.9	95.3
Машин, тоног төхөөрөмжөөс бусад төмөр эдлэл үйлдвэрлэл	Manufacture of fabricated metal products, except machinery	64.9	173.0	266.7
Бичиг хэргийн болон тооцоолох техник үйлдвэрлэл	Manufacture of office accounting and computing	26 359.1	83 627.3	317.3
Цахилгаан хэрэгсэл үйлдвэрлэл	Manufacture of electrical apparatus	40 518.3	66 320.5	163.7
Эмнэлгийн багаж хэрэгсэл, нарийн хэмжүүр, хараа зүйн хэрэгсэл үйлдвэрлэл	Manufacture of medical precision and optical instruments	736.2	60.1	8.2
Тээврийн бусад хэрэгсэл үйлдвэрлэл	Manufacture of other transport equipment	2 444.0	2 607.8	106.7
Тавилга үйлдвэрлэл, боловсруулах үйлдвэрийн бусад	Manufacture of furniture others	3 825.6	12 021.8	314.2
<b>Цахилгаан, дулааны эрчим хүч үйлдвэрлэлт, усан хангамж</b>	<b>Electricity, thermal energy and water supply</b>	<b>10 496.5</b>	<b>10 815.7</b>	<b>103.0</b>
Цахилгаан, дулаан, уур үйлдвэрлэл	Electricity, thermal energy, steam	13 096.1	13 536.9	103.4
Ус ариутгал, усан хангамж	Collection, purification and distribution of water	2 658.7	2 655.0	99.9

Тайлбар:

\* Нэг ажиллагчид ногдох нийт үйлдвэрлэл (Ажиллагчдын тоог эхний 8 сарын дунджаар тооцов).

Note:

\* Gross output per employees (Employment number is the employment average number as first 8 months).

1.3 15 БА ТҮҮНЭЭС ДЭЭШ НАСНЫ ХҮН АМЫН ХӨДӨЛМӨР ЭРХЛЭЛТИЙН БАЙДАЛ, хүйсээр, жил бүрийн 2 дугаар улирлын байдлаар

EMPLOYMENT STATUS OF THE POPULATION AGED 15 YEARS AND OVER, by sex, as a 2<sup>nd</sup> quarter of selected years

мян.хүн/thous.persons

Үзүүлэлт	Indicators	2010 IV-VI	2011 IV-VI	2012 IV-VI
Эдийн засгийн идэвхтэй хүн ам	<i>Economically active population</i>	1155.1	1124.4	1155.3
Ажиллагчид	<i>Employed</i>	1045.7	1042.5	1058.4
Ажилгүй иргэд	<i>Unemployed</i>	109.4	81.9	96.9
Эдийн засгийн идэвхгүй хүн ам	<i>Economically inactive population</i>	703.8	687.4	662.2
Ажиллах хүчний оролцооны түвшин, %	<i>Labour force participation rate,%</i>	62.1	62.1	63.6
Хөдөлмөр эрхлэлтийн түвшин, %	<i>Employment rate,%</i>	90.5	92.7	91.6
Ажилгүйдлийн түвшин, %	<i>Unemployment rate, %</i>	9.5	7.3	8.4
<b>Үүнээс: Эмэгтэй</b>	<b>Of which: Female</b>			
Эдийн засгийн идэвхтэй хүн ам	<i>Economically active population</i>	547.8	527.4	556.9
Ажиллагчид	<i>Employed</i>	498.3	491.6	510.8
Ажилгүй иргэд	<i>Unemployed</i>	49.5	35.8	46.1
Эдийн засгийн идэвхгүй хүн ам	<i>Economically inactive population</i>	413.7	410.6	389.0
Ажиллах хүчний оролцооны түвшин, %	<i>Labour force participation rate,%</i>	57.0	56.2	58.9
Хөдөлмөр эрхлэлтийн түвшин, %	<i>Employment rate,%</i>	91.0	93.2	91.7
Ажилгүйдлийн түвшин, %	<i>Unemployment rate, %</i>	9.0	6.8	8.3

1.4 15 БА ТҮҮНЭЭС ДЭЭШ НАСНЫ ХҮН АМЫН ХӨДӨЛМӨР ЭРХЛЭЛТ, ЗАРИМ ҮЗҮҮЛЭЛТЭЭР, жил бүрийн 2 дугаар улирлын байдлаар

EMPLOYMENT OF THE POPULATION AGED 15 YEARS AND ABOVE, BY SELECTED INDICATORS, as a 2<sup>nd</sup> quarter of selected years

мян.хүн/thous.persons

Үзүүлэлт	Indicators	2010 IV-VI	2011 IV-VI	2012 IV-VI
Тухайн үеийн 15 ба түүнээс дээш насны ажиллагчдын тоо	<i>Currently employed persons aged 15 years and over</i>	1045.7	1042.5	1058.4
Эрэгтэй	<i>Male</i>	547.4	550.9	547.6
Эмэгтэй	<i>Female</i>	498.3	491.6	510.8
Хот	<i>Urban</i>	556.9	584.3	548.2
Хөдөө	<i>Rural</i>	488.8	458.2	510.2
Эдийн засгийн үйл ажиллагааны үндсэн салбараар	<i>By main sectors of economic activities</i>			
Хөдөө аж ахуй	<i>Agriculture</i>	333.8	344.0	345.0
Үйлдвэрлэл	<i>Production</i>	182.2	168.1	198.1
Үйлчилгээ	<i>Services</i>	529.7	530.4	515.3
Хөдөлмөр эрхлэлтийн хэв шинжээр	<i>By employment status</i>			
Цалин хөлстэй ажиллагч	<i>Paid employee</i>	443.3	435.5	512.6
Ажил олгогч	<i>Employer</i>	16.7	11.9	7.1
Хувиараа хөдөлмөр эрхлэгч	<i>Self-employed</i>	254.2	262.8	183.8
Өрхийн үйлдвэрлэл, үйлчилгээнд цалин, хөлсгүй оролцогч	<i>Unpaid family workers</i>	107.1	74.2	54.9
Мал аж ахуй эрхлэгч*	<i>Employed in animal husbandry*</i>	220.1	251.3	296.0
Бусад	<i>Other</i>	4.3	6.8	4.0

\* Мал аж ахуй эрхлэгч гэж жилийн дөрвөн улирлын туршид өөрийн мал аж ахуйг эрхэлж, түүний бүтээгдэхүүн, ашиг шимээр орлого олж, амьжиргааны эх үүсвэрээ хангаж буй иргэнийг хэлнэ.

\*Employed in animal husbandry are citizens who are employed in animal husbandry all around the year, and get their means of subsistence from income derived from animal of livestock products and raw materials it provides.

1.5 15 БА ТҮҮНЭЭС ДЭЭШ НАСНЫ ЭДИЙН ЗАСГИЙН ИДЭВХТЭЙ ХҮН АМЫН ТОО, бүс, аймаг, нийслэлээр,  
жил бүрийн 2 дугаар улирлын байдлаар

*ECONOMICALLY ACTIVE POPULATION AGED 15 YEARS AND OVER, by regions, aimags  
and the Capital, as a 2<sup>nd</sup> quarter of selected years*

		мян.хүн/thous.persons		
Аймаг, нийслэл	<i>Aimags and the Capital</i>	2010 IV-VI	2011 IV-VI	2012 IV-VI
<b>БҮГД</b>	<b>TOTAL</b>	<b>1155.1</b>	<b>1124.4</b>	<b>1155.3</b>
	<b>Баруун бүс</b>	<b>Western region</b>		
<b>Дүн</b>	<b>Subtotal</b>	<b>194.8</b>	<b>180.4</b>	<b>198.3</b>
Баян-Өлгий	<i>Bayan-Olgii</i>	45.8	46.6	56.2
Говь-Алтай	<i>Govi-Altai</i>	30.6	28.4	28.5
Завхан	<i>Zavkhan</i>	41.9	29.8	40.0
Увс	<i>Uvs</i>	39.3	39.5	37.8
Ховд	<i>Khovd</i>	37.2	36.1	35.8
	<b>Хангайн бүс</b>	<b>Khangai region</b>		
<b>Дүн</b>	<b>Subtotal</b>	<b>269.5</b>	<b>250.9</b>	<b>287.1</b>
Архангай	<i>Arkhangai</i>	54.0	45.5	47.1
Баянхонгор	<i>Bayankhongor</i>	35.7	35.6	43.9
Булган	<i>Bulgan</i>	27.9	29.0	29.7
Орхон	<i>Orkhon</i>	41.7	35.5	44.7
Өвөрхангай	<i>Ovorkhangai</i>	51.5	53.4	57.0
Хөвсгөл	<i>Khovsgol</i>	58.7	51.9	64.7
	<b>Төвийн бүс</b>	<b>Central region</b>		
<b>Дүн</b>	<b>Subtotal</b>	<b>214.1</b>	<b>219.2</b>	<b>192.1</b>
Говьсүмбэр	<i>Govisumber</i>	7.2	5.8	3.0
Дархан-Уул	<i>Darkhan-Uul</i>	37.5	42.4	36.7
Дорноговь	<i>Dornogovi</i>	25.0	21.7	23.0
Дундговь	<i>Dundgovi</i>	26.1	24.0	22.2
Өмнөговь	<i>Omnogovi</i>	30.3	34.2	20.5
Сэлэнгэ	<i>Selenge</i>	45.5	46.4	39.3
Төв	<i>Tov</i>	42.5	44.7	47.4
	<b>Зүүн бүс</b>	<b>Eastern region</b>		
<b>Дүн</b>	<b>Subtotal</b>	<b>83.6</b>	<b>81.4</b>	<b>93.2</b>
Дорнод	<i>Dornod</i>	25.1	32.1	26.7
Сүхбаатар	<i>Sukhbaatar</i>	29.9	30.1	30.6
Хэнтий	<i>Khentii</i>	28.6	19.2	35.9
	<b>Улаанбаатар</b>	<b>Ulaanbaatar</b>		
<b>Улаанбаатар</b>	<b>Ulaanbaatar</b>	<b>393.1</b>	<b>392.5</b>	<b>384.6</b>

1.6. 15 БА ТҮҮНЭЭС ДЭЭШ НАСНЫ ЭДИЙН ЗАСГИЙН ИДЭВХГҮЙ ХҮН АМЫН ТОО, шалтгаанаар,  
жил бүрийн 2 дугаар улирлын байдлаар

*ECONOMICALLY INACTIVE POPULATION AGED 15 YEARS AND OVER, by reasons, as a 2<sup>nd</sup>  
quarter of selected years*

		мян.хүн/thous.persons		
Шалтгаан	<i>Reason</i>	2010 IV-VI	2011 IV-VI	2012 IV-VI
<b>БҮГД</b>	<b>TOTAL</b>	<b>703.8</b>	<b>687.4</b>	<b>662.2</b>
Гэрийн ажилтай	<i>Household duties</i>	53.8	45.8	74.2
Суралцдаг	<i>Studied</i>	291.0	267.8	209.1
Тэтгэвэрт	<i>Retired</i>	140.8	136.6	130.4
Өндөр настан	<i>Elderly</i>	16.8	21.3	41.3
Хөгжлийн бэрхшээлтэй	<i>Disabled</i>	46.0	43.7	58.7
Ажил хийхэд бэлэн бус	<i>Not available for work</i>	8.4	11.8	9.8
Хүүхэд асарсан	<i>Looking after children</i>	68.6	63.8	60.0
Өвчтэй байсан	<i>Sick</i>	15.7	10.6	19.1
Өвчтөн, өндөр настан асарсан	<i>Caring patient or elderly</i>	5.8	5.6	7.3
Бусад	<i>Other</i>	56.9	80.4	52.3



1.7. 15 БА ТҮҮНЭЭС ДЭЭШ НАСНЫ АЖИЛЛАГЧДЫН ТОО, бүс, аймаг, нийслэлээр, жил бүрийн  
2 дугаар улирлын байдлаар  
EMPLOYED AGED 15 YEARS AND OVER, by regions, aimags and the Capital, as a 2<sup>nd</sup>  
quarter of selected years

		мян.хүн/thous.persons		
Аймаг, нийслэл	Aimags and the Capital	2010 IV-VI	2011 IV-VI	2012 IV-VI
<b>БҮГД</b>	<b>TOTAL</b>	<b>1045.7</b>	<b>1042.5</b>	<b>1058.4</b>
	<b>Баруун бүс</b>	<b>Western region</b>		
<b>Дүн</b>	<b>Subtotal</b>	<b>177.4</b>	<b>163.5</b>	<b>184.3</b>
Баян-Өлгий	<i>Bayan-Olgii</i>	44.5	44.9	51.9
Говь-Алтай	<i>Govi-Altai</i>	29.1	24.8	23.9
Завхан	<i>Zavkhan</i>	33.3	23.2	39.1
Увс	<i>Uvs</i>	34.7	36.2	35.9
Ховд	<i>Khovd</i>	35.8	34.4	33.5
	<b>Хангайн бүс</b>	<b>Khangai region</b>		
<b>Дүн</b>	<b>Subtotal</b>	<b>240.9</b>	<b>229.3</b>	<b>256.8</b>
Архангай	<i>Arkhangai</i>	48.7	43.3	44.5
Баянхонгор	<i>Bayankhongor</i>	35.7	35.2	42.4
Булган	<i>Bulgan</i>	23.6	24.5	26.6
Орхон	<i>Orkhon</i>	32.5	29.9	38.2
Өвөрхангай	<i>Ovorkhangai</i>	50.5	48.1	54.6
Хөвсгөл	<i>Khovsgol</i>	49.9	48.3	50.5
	<b>Төвийн бүс</b>	<b>Central region</b>		
<b>Дүн</b>	<b>Subtotal</b>	<b>193.2</b>	<b>202.9</b>	<b>179.6</b>
Говьсүмбэр	<i>Govisumber</i>	6.1	5.8	3.0
Дархан-Уул	<i>Darkhan-Uul</i>	34.5	38.5	31.3
Дорноговь	<i>Dornogovi</i>	19.6	19.6	21.7
Дундговь	<i>Dundgovi</i>	24.1	22.5	20.2
Өмнөговь	<i>Omnogovi</i>	26.6	29.7	19.5
Сэлэнгэ	<i>Selenge</i>	43.6	44.8	37.9
Төв	<i>Tov</i>	38.7	42.0	46.0
	<b>Зүүн бүс</b>	<b>Eastern region</b>		
<b>Дүн</b>	<b>Subtotal</b>	<b>75.9</b>	<b>74.9</b>	<b>80.8</b>
Дорнод	<i>Dornod</i>	21.9	28.5	25.0
Сүхбаатар	<i>Sukhbaatar</i>	25.4	27.8	26.7
Хэнтий	<i>Khentii</i>	28.6	18.6	29.1
	<b>Улаанбаатар</b>	<b>Ulaanbaatar</b>		
<b>Улаанбаатар</b>	<b>Ulaanbaatar</b>	<b>358.3</b>	<b>371.9</b>	<b>356.9</b>

1.8. 15 БА ТҮҮНЭЭС ДЭЭШ НАСНЫ АЖИЛЛАГЧДЫН ТОО, салбараар, жил бүрийн 2 дугаар улирлын байдлаар  
EMPLOYED AGED 15 YEARS AND OVER, by divisions, as a 2<sup>nd</sup> quarter of selected years

		мян.хүн/thous.persons		
Салбар	Divisions	2010 IV-VI	2011 IV-VI	2012 IV-VI
<b>БҮГД</b>	<b>TOTAL</b>	<b>1045.7</b>	<b>1042.5</b>	<b>1058.4</b>
<b>Үүнээс:</b>	<b>Of which:</b>			
Хөдөө аж ахуй, ойн аж ахуй, загас барилт, ан агнуур	<i>Agriculture, forestry, fishing &amp; hunting</i>	333.8	344.0	345.0
Уул уурхай, олборлолт	<i>Mining &amp; quarrying</i>	41.3	41.4	50.8
Боловсруулах үйлдвэрлэл	<i>Manufacturing</i>	67.2	57.8	70.2
Цахилгаан, хий, уур, агааржуулалтын хангамж	<i>Electricity, gas, steam and air conditioning supply</i>	12.5	11.6	14.3
Усан хангамж; бохир ус, хог, хаягдлын менежмент болон цэвэрлэх үйл ажиллагаа	<i>Water supply; sewerage, waste management and remediation activities</i>	8.9	3.8	6.5
Барилга	<i>Construction</i>	52.2	53.5	56.3
Бөөний болон жижиглэн худалдаа, машин, мотоциклийн засвар үйлчилгээ	<i>Wholesale &amp; retail trade, repair of motor vehicles and motorcycles</i>	151.1	167.0	141.0
Тээвэр ба агуулахын үйл ажиллагаа	<i>Transportation and storage</i>	86.5	82.9	60.3
Зочид буудал, байр, сууц болон хоол хүнсээр үйлчлэх үйл ажиллагаа	<i>Accommodation and food service activities</i>	35.1	32.9	26.9
Мэдээлэл, холбоо	<i>Information &amp; Communication</i>	14.0	9.4	12.4
Санхүүгийн болон даатгалын үйл ажиллагаа	<i>Financial and insurance activities</i>	13.1	14.5	14.5
Үл хөдлөх хөрөнгийн үйл ажиллагаа	<i>Real estate activities</i>	1.2	0.2	1.5
Мэргэжлийн шинжлэх ухаан болон техникийн үйл ажиллагаа	<i>Professional, scientific and technical activities</i>	10.3	11.6	12.8
Удирдлагын болон дэмжлэг үзүүлэх үйл ажиллагаа	<i>Administrative and support service activities</i>	10.4	8.6	14.7
Төрийн удирдлага ба батлан хамгаалах үйл ажиллагаа, албан журмын нийгмийн хамгаалал	<i>Public administration and defence; compulsory social insurancy</i>	55.3	53.1	72.9
Боловсрол	<i>Education</i>	74.7	77.0	82.9
Хүний эрүүл мэнд ба нийгмийн үйл ажиллагаа	<i>Human health and social work activities</i>	42.2	36.5	45.1
Урлаг, үзвэр, тоглоом наадам	<i>Arts, entertainment and recreation</i>	8.6	7.6	8.4
Үйлчилгээний бусад үйл ажиллагаа	<i>Other service activities</i>	25.3	24.7	18.2
Хүн хөлслөн ажиллуулдаг өрхийн үйл ажиллагаа	<i>Activities of households as employers</i>	0.2	1.4	0.8
Олон улсын байгууллага, суурин төлөөлөгчийн үйл ажиллагаа	<i>Activities of extraterritorial organizations and bodies</i>	1.8	3.0	2.9

1.9. 15 БА ТҮҮНЭЭС ДЭЭШ НАСНЫ АЖИЛГҮЙ ИРГЭДИЙН ТОО, бүс, аймаг, нийслэлээр, жил бүрийн  
2 дугаар улирлын байдлаар

*UNEMPLOYED AGED 15 YEARS AND OVER, by regions, aimags and the Capital, as a 2<sup>nd</sup> quarter  
of selected years*

		мян.хүн/thous.persons		
Аймаг, нийслэл	<i>Aimags and the Capital</i>	2010 IV-VI	2011 IV-VI	2012 IV-VI
<b>БҮГД</b>	<b>TOTAL</b>	<b>109.4</b>	<b>81.9</b>	<b>96.9</b>
	<b>Баруун бүс</b>	<b>Western region</b>		
<b>Дүн</b>	<b>Subtotal</b>	<b>17.4</b>	<b>16.9</b>	<b>14.0</b>
Баян-Өлгий	<i>Bayan-Olgii</i>	1.3	1.7	4.3
Говь-Алтай	<i>Govi-Altai</i>	1.5	3.6	4.6
Завхан	<i>Zavkhan</i>	8.6	6.6	0.9
Увс	<i>Uvs</i>	4.6	3.3	1.9
Ховд	<i>Khovd</i>	1.4	1.7	2.3
	<b>Хангайн бүс</b>	<b>Khangai region</b>		
<b>Дүн</b>	<b>Subtotal</b>	<b>28.5</b>	<b>21.7</b>	<b>30.3</b>
Архангай	<i>Arkhangai</i>	5.2	2.2	2.6
Баянхонгор	<i>Bayankhongor</i>	0.0	0.4	1.5
Булган	<i>Bulgan</i>	4.3	4.5	3.1
Орхон	<i>Orkhon</i>	9.2	5.6	6.5
Өвөрхангай	<i>Ovorkhangai</i>	1.0	5.4	2.4
Хөвсгөл	<i>Khovsgol</i>	8.8	3.6	14.2
	<b>Төвийн бүс</b>	<b>Central region</b>		
<b>Дүн</b>	<b>Subtotal</b>	<b>20.9</b>	<b>16.3</b>	<b>12.5</b>
Говьсүмбэр	<i>Govisumber</i>	1.1	0.0	0.0
Дархан-Уул	<i>Darkhan-Uul</i>	3.0	3.9	5.4
Дорноговь	<i>Dornogovi</i>	5.4	2.1	1.3
Дундговь	<i>Dundgovi</i>	2.0	1.5	2.0
Өмнөговь	<i>Omnogovi</i>	3.7	4.5	1.0
Сэлэнгэ	<i>Selenge</i>	1.9	1.5	1.4
Төв	<i>Tov</i>	3.8	2.8	1.4
	<b>Зүүн бүс</b>	<b>Eastern region</b>		
<b>Дүн</b>	<b>Subtotal</b>	<b>7.6</b>	<b>6.4</b>	<b>12.4</b>
Дорнод	<i>Dornod</i>	3.2	3.6	1.7
Сүхбаатар	<i>Sukhbaatar</i>	4.4	2.2	3.9
Хэнтий	<i>Khentii</i>	0.0	0.6	6.8
	<b>Улаанбаатар</b>	<b>Ulaanbaatar</b>		
<b>Улаанбаатар</b>	<b>Ulaanbaatar</b>	<b>35.0</b>	<b>20.6</b>	<b>27.7</b>

1.10. АЖИЛЛАХ ХҮЧНИЙ ОРОЛЦООНЫ ТҮВШИН, бүс, аймаг, нийслэлээр, жил бүрийн 2 дугаар улирлын байдлаар

LABOUR FORCE PARTICIPATION RATE, by regions, aimags and the Capital, as a 2<sup>nd</sup> quarter of selected years

		хувь/percentage		
Аймаг, нийслэл	Aimags and the Capital	2010 IV-VI	2011 IV-VI	2012 IV-VI
<b>БҮГД</b>	<b>TOTAL</b>	<b>62.1</b>	<b>62.1</b>	<b>63.6</b>
	<b>Баруун бүс</b>	<b>Western region</b>		
<b>Дүн</b>	<b>Subtotal</b>	<b>75.0</b>	<b>70.8</b>	<b>75.2</b>
Баян-Өлгий	Bayan-Olgii	79.7	75.6	84.6
Говь-Алтай	Govi-Altai	79.5	74.2	75.4
Завхан	Zavkhan	65.0	56.1	69.5
Увс	Uvs	75.6	77.9	78.8
Ховд	Khovd	78.7	70.9	66.4
	<b>Хангайн бүс</b>	<b>Khangai region</b>		
<b>Дүн</b>	<b>Subtotal</b>	<b>67.8</b>	<b>67.7</b>	<b>74.6</b>
Архангай	Arkhangai	78.7	78.5	77.8
Баянхонгор	Bayankhongor	65.4	69.1	79.3
Булган	Bulgan	59.3	77.6	73.8
Орхон	Orkhon	63.6	56.4	72.9
Өвөрхангай	Ovorkhangai	66.3	67.1	78.7
Хөвсгөл	Khovsgol	69.6	64.0	68.3
	<b>Төвийн бүс</b>	<b>Central region</b>		
<b>Дүн</b>	<b>Subtotal</b>	<b>69.1</b>	<b>69.7</b>	<b>66.1</b>
Говьсүмбэр	Govisumber	69.2	68.7	34.9
Дархан-Уул	Darkhan-Uul	57.6	62.6	56.8
Дорноговь	Dornogovi	71.3	58.7	64.1
Дундговь	Dundgovi	80.5	74.8	76.4
Өмнөговь	Omnogovi	75.3	83.0	68.0
Сэлэнгэ	Selenge	70.0	69.3	62.6
Төв	Tov	68.9	73.2	79.5
	<b>Зүүн бүс</b>	<b>Eastern region</b>		
<b>Дүн</b>	<b>Subtotal</b>	<b>59.8</b>	<b>53.9</b>	<b>66.4</b>
Дорнод	Dornod	49.3	56.0	55.3
Сүхбаатар	Sukhbaatar	75.9	72.0	76.0
Хэнтий	Khentii	57.8	37.0	69.3
	<b>Улаанбаатар</b>	<b>Ulaanbaatar</b>		
<b>Улаанбаатар</b>	<b>Ulaanbaatar</b>	<b>52.3</b>	<b>54.4</b>	<b>52.1</b>



1.11. АЖИЛГҮЙДЛИЙН ТҮВШИН, бүс, аймаг, нийслэлээр, жил бүрийн 2 дугаар улирлын байдлаар  
 UNEMPLOYMENT RATE, by regions, aimags and the Capital, as a 2<sup>nd</sup> quarter of selected years

		хувь/percentage		
Аймаг, нийслэл	Aimags and the Capital	2010 IV-VI	2011 IV-VI	2012 IV-VI
<b>БҮГД</b>	<b>TOTAL</b>	<b>9.5</b>	<b>7.3</b>	<b>8.4</b>
	<b>Баруун бүс</b>	<b>Western region</b>		
<b>Дүн</b>	<b>Subtotal</b>	<b>8.9</b>	<b>9.3</b>	<b>7.1</b>
Баян-Өлгий	Bayan-Olgii	2.9	3.6	7.6
Говь-Алтай	Govi-Altai	4.9	12.6	16.3
Завхан	Zavkhan	20.5	22.2	2.3
Увс	Uvs	11.7	8.3	4.9
Ховд	Khovd	3.8	4.6	6.4
	<b>Хангайн бүс</b>	<b>Khangai region</b>		
<b>Дүн</b>	<b>Subtotal</b>	<b>10.6</b>	<b>8.7</b>	<b>10.6</b>
Архангай	Arkhangai	9.7	4.8	5.5
Баянхонгор	Bayankhongor	-	1.2	3.3
Булган	Bulgan	15.4	15.5	10.5
Орхон	Orkhon	22.1	15.8	14.6
Өвөрхангай	Ovorkhangai	1.9	10.0	4.2
Хөвсгөл	Khovsgol	15.0	7.0	22.0
	<b>Төвийн бүс</b>	<b>Central region</b>		
<b>Дүн</b>	<b>Subtotal</b>	<b>9.8</b>	<b>7.5</b>	<b>6.6</b>
Говьсүмбэр	Govisumber	15.6	-	-
Дархан-Уул	Darkhan-Uul	8.0	9.2	14.7
Дорноговь	Dornogovi	21.5	9.8	5.6
Дундговь	Dundgovi	7.7	6.2	9.2
Өмнөговь	Omnogovi	12.2	13.3	5.2
Сэлэнгэ	Selenge	4.2	3.3	3.6
Төв	Tov	8.9	6.3	2.9
	<b>Зүүн бүс</b>	<b>Eastern region</b>		
<b>Дүн</b>	<b>Subtotal</b>	<b>9.1</b>	<b>7.8</b>	<b>13.2</b>
Дорнод	Dornod	12.8	11.2	6.3
Сүхбаатар	Sukhbaatar	14.8	7.4	12.7
Хэнтий	Khentii	-	2.9	18.9
	<b>Улаанбаатар</b>	<b>Ulaanbaatar</b>		
<b>Улаанбаатар</b>	<b>Ulaanbaatar</b>	<b>8.9</b>	<b>5.2</b>	<b>7.2</b>

1.12 БҮРТГЭЛТЭЙ АЖИЛГҮЙ ИРГЭДИЙН ТОО\*, бүс, аймаг нийслэлээр, жил бүрийн 8 дугаар сарын эцэст  
NUMBER OF REGISTERED UNEMPLOYED\*, by regions, aimags and the Capital, at the end of August of selected years

Аймаг, нийслэл Aimags and the Capital	2011 VIII	Эмэгтэй Female	2012 VIII	Эмэгтэй Female	2012 VIII 2011 VIII	%
<b>Баруун бүс/ Western region</b>	<b>7 336</b>	<b>4 025</b>	<b>6 024</b>	<b>2 989</b>	<b>82.1</b>	
БӨ / BO	1 382	640	1 042	400	75.4	
ГО / GO	830	502	874	526	105.3	
ЗА / ZA	2 114	1187	1 294	694	61.2	
УВ / UV	887	516	768	400	86.6	
ХО / KHO	2 123	1180	2 046	969	96.4	
<b>Хангайн бүс/ Khangai region</b>	<b>13 557</b>	<b>7 080</b>	<b>10 403</b>	<b>5 093</b>	<b>76.7</b>	
АР / AR	2 193	1043	1 655	826	75.5	
БХ / BKH	2 188	1236	1 532	809	70.0	
БУ / BU	1 359	601	636	331	46.8	
ОР / OR	1 706	930	1 764	888	103.4	
ӨВ / OV	3 884	2010	2 195	1064	56.5	
ХӨ / KHS	2 227	1260	2 621	1175	117.7	
<b>Төвийн бүс/ Central region</b>	<b>6 598</b>	<b>3 594</b>	<b>6 421</b>	<b>3 179</b>	<b>97.3</b>	
ГС / GS	191	99	254	172	133.0	
ДА / DA	1 972	993	2 003	987	101.6	
ДО / DO	641	437	746	279	116.4	
ДУ / DU	870	510	501	273	57.6	
ӨМ / OM	642	380	293	89	45.6	
СЭ / SE	1 072	529	1 368	725	127.6	
ТӨ / TO	1 210	646	1 256	654	103.8	
<b>Зүүн бүс/ Eastern region</b>	<b>2 674</b>	<b>1 363</b>	<b>3 782</b>	<b>1 964</b>	<b>141.4</b>	
ДД / DD	878	498	1 904	793	216.9	
СҮ / SU	975	590	810	483	83.1	
ХЭ / KHE	821	275	1 068	688	130.1	
<b>Улаанбаатар/ Ulaanbaatar</b>	<b>10 226</b>	<b>5 077</b>	<b>16 546</b>	<b>8 690</b>	<b>161.8</b>	
УБ / UB	10 226	5077	16 546	8690	161.8	

Эх үүсвэр: Нийгмийн хамгаалал, хөдөлмөрийн яамны сар бүрийн мэдээ  
Source: Monthly report of the Ministry of Social Welfare and Labour

1.13 БҮРТГЭЛТЭЙ АЖИЛГҮЙ ИРГЭДИЙН ТОО\*, насны бүлгээр, 2012 оны 8 дугаар сарын эцэст  
NUMBER OF REGISTERED UNEMPLOYED\*, by age groups, at the end of August 2012

Аймаг, нийслэл Aimags and the Capital	Бүгд Total	Эмэгтэй Female	Үүнээс: Насны бүлгээр Of which: By age groups							
			15-24	Эмэгтэй Female	25-34	Эмэгтэй Female	35-44	Эмэгтэй Female	45-59	Эмэгтэй Female
<b>Дүн / Total</b>	<b>43 176</b>	<b>21 915</b>	<b>10 807</b>	<b>5 747</b>	<b>17 702</b>	<b>9 446</b>	<b>8 981</b>	<b>4 368</b>	<b>5 686</b>	<b>2 354</b>
<b>Баруун бүс/ Western region</b>	<b>6 024</b>	<b>2 989</b>	<b>1 304</b>	<b>701</b>	<b>2 211</b>	<b>1 141</b>	<b>1 686</b>	<b>828</b>	<b>823</b>	<b>319</b>
БӨ / BO	1 042	400	198	78	369	143	319	133	156	46
ГО / GO	874	526	249	154	339	218	177	104	109	50
ЗА / ZA	1 294	694	247	136	452	257	396	211	199	90
УВ / UV	768	400	180	109	222	107	218	119	148	65
ХО / KHO	2 046	969	430	224	829	416	576	261	211	68
<b>Хангайн бүс/ Khangai region</b>	<b>10 403</b>	<b>5 093</b>	<b>2 393</b>	<b>1 172</b>	<b>4 869</b>	<b>2 592</b>	<b>1 966</b>	<b>934</b>	<b>1 175</b>	<b>395</b>
АР / AR	1 655	826	158	44	1 475	771	18	10	4	1
БХ / BKH	1 532	809	322	147	546	298	410	246	254	118
БУ / BU	636	331	129	60	198	112	178	93	131	66
ОР / OR	1 764	888	605	325	790	378	254	129	115	56
ӨВ / OV	2 195	1 064	603	304	746	404	518	244	328	112
ХӨ / KHS	2 621	1 175	576	292	1 114	629	588	212	343	42
<b>Төвийн бүс/ Central region</b>	<b>6 421</b>	<b>3 179</b>	<b>1 519</b>	<b>757</b>	<b>2 431</b>	<b>1 225</b>	<b>1 532</b>	<b>776</b>	<b>939</b>	<b>421</b>
ГС / GS	254	172	74	33	103	91	56	37	21	11
ДА / DA	2 003	987	448	233	729	359	498	244	328	151
ДО / DO	746	279	184	89	321	115	135	52	106	23
ДУ / DU	501	273	121	67	181	106	142	78	57	22
ӨМ / OM	293	89	92	23	92	23	65	23	44	20
СЭ / SE	1 368	725	330	184	522	270	314	165	202	106
ТӨ / TO	1 256	654	270	128	483	261	322	177	181	88
<b>Зүүн бүс/ Eastern region</b>	<b>3 782</b>	<b>1 964</b>	<b>1 078</b>	<b>588</b>	<b>1 767</b>	<b>1 061</b>	<b>570</b>	<b>198</b>	<b>367</b>	<b>117</b>
ДД / DD	1 904	793	572	242	819	394	300	84	213	73
СҮ / SU	810	483	202	118	378	247	152	83	78	35
ХЭ / KHE	1 068	688	304	228	570	420	118	31	76	9
<b>Улаанбаатар/ Ulaanbaatar</b>	<b>16 546</b>	<b>8 690</b>	<b>4 513</b>	<b>2 529</b>	<b>6 424</b>	<b>3 427</b>	<b>3 227</b>	<b>1 632</b>	<b>2 382</b>	<b>1 102</b>
УБ / UB	16 546	8 690	4 513	2 529	6 424	3 427	3 227	1 632	2 382	1 102

Эх үүсвэр: Нийгмийн хамгаалал, хөдөлмөрийн яамны сар бүрийн мэдээ  
Source: Monthly report of the Ministry of Social Welfare and Labour

1.14 ШИНЭЭР БҮРТГҮҮЛСЭН БОЛОН АЖИЛД ОРСОН АЖИЛГҮЙ ИРГЭДИЙН ТОО\*, бүс, аймаг, нийслэлээр, жил бүрийн эхний 8 сард  
 NUMBER OF UNEMPLOYED WHO NEWLY REGISTERED AND ACQUIRED A JOB\*, by regions, aimags and the Capital, as a first 8 months of selected years

Аймаг, нийслэл Aimags and the Capital	Шинээр бүртгүүлсэн ажилгүй иргэд Number of newly registered unemployed			Бүртгэлтэй ажилгүй иргэдээс ажилд орсон хүн Number of person acquired a job out of registered unemployed			
	2011 I-VIII	2012 I-VIII	2012 I-VIII 2011 I-VIII %	2011 I-VIII	2012 I-VIII	2012 I-VIII 2011 I-VIII %	
<b>Дүн / Total</b>	<b>44 278</b>	<b>42 730</b>	<b>96.5</b>	<b>32 194</b>	<b>21 246</b>		<b>66.0</b>
<b>Баруун бүс/ Western region</b>	<b>6 338</b>	<b>5 474</b>	<b>86.4</b>	<b>4 492</b>	<b>2 958</b>		<b>65.9</b>
БӨ / BO	1 281	1 369	106.9	1 032	383		37.1
ГО / GO	834	731	87.6	820	589		71.8
ЗА / ZA	1 436	1 167	81.3	1 124	662		58.9
УВ / UV	703	800	113.8	686	536		78.1
ХО / KHO	2 084	1 407	67.5	830	788		94.9
<b>Хангайн бүс/ Khangai region</b>	<b>8 733</b>	<b>7 820</b>	<b>89.5</b>	<b>5 786</b>	<b>2 781</b>		<b>48.1</b>
АР / AR	1 095	648	59.2	996	554		55.6
БХ / BKH	1 138	1 721	151.2	881	575		65.3
БУ / BU	1 135	1 060	93.4	330	267		80.9
ОР / OR	2 226	778	35.0	2 246	374		16.7
ӨВ / OV	2 652	2 707	102.1	810	871		107.5
ХӨ / KHS	487	906	186.0	523	140		26.8
<b>Төвийн бүс/ Central region</b>	<b>7 533</b>	<b>6 453</b>	<b>85.7</b>	<b>6 381</b>	<b>3 737</b>		<b>58.6</b>
ГС / GS	701	415	59.2	508	171		33.7
ДА / DA	1 379	1 438	104.3	1 180	918		77.8
ДО / DO	845	608	72.0	845	511		60.5
ДУ / DU	883	701	79.4	745	300		40.3
ӨМ / OM	1 182	779	65.9	936	255		27.2
СЭ / SE	1 215	954	78.5	1 141	721		63.2
ТӨ / TO	1 328	1 558	117.3	1 026	861		83.9
<b>Зүүн бүс/ Eastern region</b>	<b>6 235</b>	<b>3 738</b>	<b>60.0</b>	<b>5 159</b>	<b>2 268</b>		<b>44.0</b>
ДД / DD	1 623	1 447	89.2	1 531	591		38.6
СҮ / SU	2 504	1 348	53.8	2 193	841		38.3
ХЭ / KHE	2 108	943	44.7	1 435	836		58.3
<b>Улаанбаатар/ Ulaanbaatar</b>	<b>15 439</b>	<b>19 245</b>	<b>124.7</b>	<b>10 376</b>	<b>9 502</b>		<b>91.6</b>
УБ / UB	15 439	19 245	124.7	10 376	9 502		91.6

Эх үүсвэр: Нийгмийн хамгаалал, хөдөлмөрийн яамны сар бүрийн мэдээ  
 Source: Monthly report of the Ministry of Social Welfare and Labour

1.15 АЖЛЫН ШИНЭ БАЙРАНД АЖИЛД ОРСОН ХҮНИЙ ТОО\*, насны бүлгээр, бүс, аймаг, нийслэлээр, 2012 оны эхний 8 сард  
 NUMBER OF PERSONS HAVE ACQUIRED A JOB AT THE NEW WORKPLACES\*, by age group, regions, aimags and the Capital, as first 8 months of 2012

Аймаг, нийслэл Aimags and the Capital	Бүгд Total	Эмэгтэй Female	Үүнээс: Насны бүлгээр Of which: By age groups									
			15-24		25-34		35-44		45-59		60+	
				Эмэгтэй Female		Эмэгтэй Female		Эмэгтэй Female		Эмэгтэй Female		Эмэгтэй Female
<b>Дүн / Total</b>	<b>26 452</b>	<b>11 322</b>	<b>4 859</b>	<b>1 799</b>	<b>9 646</b>	<b>4 160</b>	<b>6 656</b>	<b>3 070</b>	<b>4 898</b>	<b>2 139</b>	<b>393</b>	<b>154</b>
<b>Баруун бүс/ Western region</b>	<b>2 634</b>	<b>1 088</b>	<b>415</b>	<b>171</b>	<b>902</b>	<b>394</b>	<b>709</b>	<b>298</b>	<b>571</b>	<b>217</b>	<b>37</b>	<b>8</b>
БӨ / BO	456	180	104	30	175	72	106	48	68	30	3	-
ГО / GO	678	273	97	40	197	91	199	78	164	60	21	4
ЗА / ZA	313	156	27	15	107	55	112	56	65	29	2	1
УВ / UV	566	311	112	57	196	115	138	78	118	59	2	2
ХО / KHO	621	168	75	29	227	61	154	38	156	39	9	1
<b>Хангайн бүс/ Khangai region</b>	<b>3 701</b>	<b>1 653</b>	<b>544</b>	<b>206</b>	<b>1 235</b>	<b>572</b>	<b>1 063</b>	<b>521</b>	<b>817</b>	<b>335</b>	<b>42</b>	<b>19</b>
АР / AR	774	358	118	47	247	115	234	120	171	75	4	1
БХ / BKH	557	166	97	25	208	53	148	52	101	35	3	1
БУ / BU	228	114	30	10	69	38	61	32	65	32	3	2
ОР / OR	611	353	80	35	214	135	182	113	126	65	9	5
ӨВ / OV	1 062	437	154	53	341	152	327	148	230	80	10	4
ХӨ / KHS	469	225	65	36	156	79	111	56	124	48	13	6
<b>Төвийн бүс/ Central region</b>	<b>4 116</b>	<b>1 762</b>	<b>848</b>	<b>327</b>	<b>1 556</b>	<b>688</b>	<b>997</b>	<b>445</b>	<b>696</b>	<b>291</b>	<b>19</b>	<b>11</b>
ГС / GS	182	76	52	12	73	30	36	21	19	12	2	1
ДА / DA	592	344	107	61	210	131	153	92	117	58	5	2
ДО / DO	441	187	132	47	158	69	98	47	51	22	2	2
ДУ / DU	432	196	50	25	159	78	135	62	84	28	4	3
ӨМ / OM	725	163	184	45	350	87	137	22	53	8	1	1
СЭ / SE	983	462	184	84	356	168	226	113	213	95	4	2
ТӨ / TO	761	334	139	53	250	125	212	88	159	68	1	-
<b>Зүүн бүс/ Eastern region</b>	<b>1 058</b>	<b>487</b>	<b>193</b>	<b>80</b>	<b>370</b>	<b>181</b>	<b>280</b>	<b>129</b>	<b>202</b>	<b>91</b>	<b>13</b>	<b>6</b>
ДД / DD	248	113	55	23	67	37	77	31	46	20	3	2
СҮ / SU	488	233	75	30	171	84	119	60	118	58	5	1
ХЭ / KHE	322	141	63	27	132	60	84	38	38	13	5	3
<b>Улаанбаатар/ Ulaanbaatar</b>	<b>14 943</b>	<b>6 332</b>	<b>2 859</b>	<b>1 015</b>	<b>5 583</b>	<b>2 325</b>	<b>3 607</b>	<b>1 677</b>	<b>2 612</b>	<b>1 205</b>	<b>282</b>	<b>110</b>
УБ / UB	14 943	6 332	2 859	1 015	5 583	2 325	3 607	1 677	2 612	1 205	282	110

Эх үүсвэр: Нийгмийн хамгаалал, хөдөлмөрийн яамны сар бүрийн мэдээ  
 Source: Monthly report of the Ministry of Social Welfare and Labour

1.16 АЖЛЫН ШИНЭ БАЙРАНД АЖИЛД ОРСОН ХҮНИЙ ТОО\*, салбараар, 2012 оны эхний 8 сард  
*NUMBER OF PERSONS HAVE ACQUIRED A JOB AT THE NEW WORKPLACES\*,*  
*by divisions, as first 8 months of 2012*

Салбар	Divisions	Бүгд	Эмэгтэй Female
<b>БҮГД</b>	<b>TOTAL</b>	<b>26 452</b>	<b>11 322</b>
<b>Үүнээс:</b>	<b>Of which:</b>		
Хөдөө аж ахуй, ойн аж ахуй, загас барилт, ан агнуур	<i>Agriculture, forestry, fishing &amp; hunting</i>	4 814	2 025
Уул уурхай, олборлолт	<i>Mining &amp; quarrying</i>	2 414	585
Боловсруулах үйлдвэрлэл	<i>Manufacturing</i>	3 783	1 834
Цахилгаан, хий, уур, агааржуулалт	<i>Electricity, gas, steam and air conditioning supply</i>	459	215
Усан хангамж; бохир ус зайлуулах систем, хог, хаягдлын менежмент болон цэвэрлэх үйл ажиллагаа	<i>Water supply; sewerage, waste management and remediation activities</i>	415	204
Барилга	<i>Construction</i>	5 014	1 449
Бөөний болон жижиглэн худалдаа, машин, мотоциклийн засвар үйлчилгээ	<i>Wholesale &amp; retail trade, repair of motor vehicles and motorcycles</i>	3 442	1 797
Тээвэр ба агуулахын үйл ажиллагаа	<i>Transportation and storage</i>	768	181
Зочид буудал, байр, сууц болон нийтийн хоолны үйлчилгээ	<i>Accommodation and food service activities</i>	1 327	852
Мэдээлэл, холбоо	<i>Information, communication</i>	190	81
Санхүүгийн болон даатгалын үйл ажиллагаа	<i>Financial and insurance activities</i>	195	115
Үл хөдлөх хөрөнгийн үйл ажиллагаа	<i>Real estate activities</i>	35	12
Мэргэжлийн шинжлэх ухаан болон техникийн үйл ажиллагаа	<i>Professional, scientific and technical activities</i>	50	21
Удирдлагын болон дэмжлэг үзүүлэх үйл ажиллагаа	<i>Administrative and support service activities</i>	26	9
Төрийн удирдлага ба батлан хамгаалах үйл ажиллагаа, албан журмын нийгмийн хамгаалал	<i>Public administration and defence; compulsory social insurancy</i>	622	332
Боловсрол	<i>Education</i>	621	407
Хүний эрүүл мэнд ба нийгмийн халамжийн үйл ажиллагаа	<i>Human health and social work activities</i>	267	192
Урлаг, үзвэр, тоглоом наадам	<i>Arts, entertainment and recreation</i>	137	66
Үйлчилгээний бусад үйл ажиллагаа	<i>Other service activities</i>	1 730	866
Хүн хөлслөн ажиллуулдаг өрхийн үйл ажиллагаа	<i>Activities of households as employers</i>	126	75
Олон улсын байгууллага, суурин төлөөлөгчийн үйл ажиллагаа	<i>Activities of extraterritorial organizations and bodies</i>	17	4

Эх үүсвэр: Нийгмийн хамгаалал, хөдөлмөрийн яамны сар бүрийн мэдээ

Source: Monthly report of the Ministry of Social Welfare and Labour



**II. ӨРХИЙН ОРЛОГО, ЗАРЛАГА**  
**HOUSEHOLD INCOME AND EXPENDITURE**

2.1 НЭГ ӨРХИЙН САРЫН ДУНДАЖ ОРЛОГЫН БҮТЭЦ, улсын дунджаар, 2012 оны 2 дугаар улирлын байдлаар  
COMPOSITION OF MONTHLY AVERAGE INCOME PER HOUSEHOLD, by national average, as a 2nd quarter of 2012

Орлогын төрөл	Types of income	хувь percentage				
		2011			2012	
		IV-VI	VII-IX	X-XII	I-III	IV-VI
<b>Орлого - Бүгд</b>	<b>Income - Total</b>	<b>100.0</b>	<b>100.0</b>	<b>100.0</b>	<b>100.0</b>	<b>100.0</b>
<b>1. Мөнгөн орлого - Бүгд</b>	<b>Monetary income - Total</b>	<b>89.5</b>	<b>87.6</b>	<b>89.2</b>	<b>90.8</b>	<b>90.9</b>
Цалин, хөлс	Wages and salaries	41.3	40.0	39.3	43.8	44.8
Тэтгэвэр, тэтгэмж, нөхөн олговор	Pensions, allowances and compensation	20.2	20.0	21.7	18.9	19.0
Хувийн аж ахуйн орлого	Household business income	21.3	19.5	20.0	16.5	18.2
Бусад	Other	6.7	8.1	8.2	11.6	8.9
<b>2. Бусдаас үнэгүй авсан хүнс болон хүнсний бус бүтээгдэхүүн</b>	<b>Food and nonfood products received from others free of charge</b>	<b>2.4</b>	<b>3.7</b>	<b>3.6</b>	<b>4.0</b>	<b>3.4</b>
<b>3. Өөрийн хувийн аж ахуйгаас хэрэглэсэн хүнсний бүтээгдэхүүн</b>	<b>Food consumption from own business</b>	<b>8.1</b>	<b>8.7</b>	<b>7.2</b>	<b>5.2</b>	<b>5.7</b>

2.2 НЭГ ӨРХИЙН САРЫН ДУНДАЖ ЗАРЛАГЫН БҮТЭЦ, улсын дунджаар, 2012 оны 2 дугаар улирлын байдлаар  
COMPOSITION OF MONTHLY AVERAGE EXPENDITURE PER HOUSEHOLD, by national average, as a 2nd quarter of 2012

Зарлагын төрөл	Types of expenditure	хувь percentage				
		2011			2012	
		IV-VI	VII-IX	X-XII	I-III	IV-VI
<b>Зарлага - Бүгд</b>	<b>Expenditure - Total</b>	<b>100.0</b>	<b>100.0</b>	<b>100.0</b>	<b>100.0</b>	<b>100.0</b>
<b>1. Мөнгөн зарлага - Бүгд</b>	<b>Monetary expenditure - Total</b>	<b>89.3</b>	<b>87.3</b>	<b>89.0</b>	<b>90.7</b>	<b>89.7</b>
Хүнсний бүтээгдэхүүний зарлага	Food expenses	32.8	31.2	26.4	28.0	27.9
Хүнсний бус бараа, үйлчилгээний болон бусад зарлага	Expenses on non-food items and services & other expenditure	54.4	53.9	60.4	59.6	60.0
Бусдад өгсөн бэлэг, тусламж	Gifts & benefits	2.1	2.2	2.3	3.1	1.8
<b>2. Бусдаас үнэгүй авсан хүнс болон хүнсний бус бүтээгдэхүүн</b>	<b>Food and nonfood products received from others free of charge</b>	<b>2.4</b>	<b>3.8</b>	<b>3.7</b>	<b>4.0</b>	<b>3.9</b>
<b>3. Өөрийн хувийн аж ахуйгаас хэрэглэсэн хүнсний бүтээгдэхүүн</b>	<b>Food consumption from own business</b>	<b>8.3</b>	<b>8.9</b>	<b>7.3</b>	<b>5.3</b>	<b>6.4</b>

Бүлэг 2. Өрхийн орлого, зарлагын судалгаа

2.3 НЭГ ӨРХИЙН САРЫН ДУНДАЖ ОРЛОГО, эх үүсвэр, байршлаар, 2012 оны 2 дугаар улирлын байдлаар  
MONTHLY AVERAGE INCOME PER HOUSEHOLD, by sources of income and by location, as a 2nd quarter of 2012

		төг tog				
Орлогын төрөл	Types of income	Улсын дундаж National average	Нийслэл Capital city	Аймгийн төв Aimag center	Сумын төв Soum center	Хөдөө Rural area
<b>Орлого - Бүгд</b>	<b>Income - Total</b>	<b>822 069.4</b>	<b>977 568.0</b>	<b>765 652.0</b>	<b>678 126.8</b>	<b>657 463.6</b>
<b>1. Мөнгөн орлого - Бүгд</b>	<b>Monetary income - Total</b>	<b>747 358.6</b>	<b>938 239.6</b>	<b>722 918.6</b>	<b>598 276.5</b>	<b>442 195.2</b>
Цалин, хөлс	Wages and salaries	368 084.6	525 056.1	336 774.0	289 927.7	73 006.7
Тэтгэвэр, тэтгэмж, нөхөн олговор*	Pensions, allowances and compensation*	156 204.6	171 407.8	154 172.6	146 995.7	128 394.8
Мал аж ахуйн үйлдвэрлэлийн орлого	Income from livestock products	38 866.0	50.9	13 684.6	29 029.7	199 664.2
Газар тариалангийн үйлдвэрлэлийн орлого	Income from crop products	2 230.6	573.6	1 309.6	7 819.3	688.0
Хөдөө аж ахуйн бус үйлдвэрлэл, үйлчилгээний орлого	Income from non- agricultural production and services	108 538.5	140 644.4	140 761.1	73 832.6	17 217.5
Бусад орлого	Other income	73 434.3	100 506.8	76 216.7	50 671.5	23 224.0
<b>2. Бусдаас үнэгүй авсан хүнс болон хүнсний бус бүтээгдэхүүн</b>	<b>Food and nonfood products received from others free of charge</b>	<b>28 304.1</b>	<b>36 949.5</b>	<b>28 392.1</b>	<b>12 248.0</b>	<b>25 404.7</b>
<b>3. Өөрийн хувийн аж ахуйгаас хэрэглэсэн хүнсний бүтээгдэхүүн</b>	<b>Food consumption from own business</b>	<b>46 406.7</b>	<b>2 378.9</b>	<b>14 341.3</b>	<b>67 602.3</b>	<b>189 863.7</b>

\* Хүний хөгжлийн сангаас олгосон хувь жишиг орсон болно.

\* Included human development fund allowances

2.4 НЭГ ӨРХИЙН САРЫН ДУНДАЖ ЗАРЛАГА, зарлагын төрөл, байршлаар, 2012 оны 2 дугаар улирлын байдлаар  
MONTHLY AVERAGE EXPENDITURE PER HOUSEHOLD, by types of expenditure and by location, as a 2nd quarter of 2012

		төг tog				
Зарлагын төрөл	Types of expenditure	Улсын дундаж National average	Нийслэл Capital city	Аймгийн төв Aimag center	Сумын төв Soum center	Хөдөө Rural area
<b>Зарлага - Бүгд</b>	<b>Expenditure - Total</b>	<b>724 722.1</b>	<b>851 080.4</b>	<b>682 953.4</b>	<b>595 449.3</b>	<b>601 760.7</b>
<b>1. Мөнгөн зарлага - Бүгд</b>	<b>Monetary expenditure - Total</b>	<b>650 011.3</b>	<b>811 752.0</b>	<b>640 220.0</b>	<b>515 599.0</b>	<b>386 492.3</b>
Хүнсний бүтээгдэхүүний зарлага	Food expenses	202 159.7	256 333.1	193 034.4	174 946.2	98 194.8
Хүнсний бус бараа, үйлчилгээний зарлага	Expenses on non-food items and services	384 231.1	487 947.6	382 556.5	284 588.1	226 834.9
Бусад зарлага	Other expenditure	50 553.5	56 558.7	48 316.2	44 103.5	45 495.3
Бусдад өгсөн бэлэг, тусламж	Gifts & benefits	13 067.0	10 912.6	16 312.9	11 961.2	15 967.3
<b>2. Бусдаас үнэгүй авсан хүнс болон хүнсний бус бүтээгдэхүүн</b>	<b>Food and nonfood products received from others free of charge</b>	<b>28 304.1</b>	<b>36 949.5</b>	<b>28 392.1</b>	<b>12 248.0</b>	<b>25 404.7</b>
<b>3. Өөрийн хувийн аж ахуйгаас хэрэглэсэн хүнсний бүтээгдэхүүн</b>	<b>Food consumption from own business</b>	<b>46 406.7</b>	<b>2 378.9</b>	<b>14 341.3</b>	<b>67 602.3</b>	<b>189 863.7</b>

2.5 НЭГ ӨРХИЙН САРЫН ДУНДАЖ ОРЛОГЫН БҮТЭЦ, эх үүсвэр, байршлаар, 2012 оны 2 дугаар улирлын байдлаар  
COMPOSITION OF MONTHLY AVERAGE INCOME PER HOUSEHOLD, by sources of income and by location, as a 2nd quarter of 2012

Орлогын төрөл	Types of income	хувь percentage				
		Улсын дундаж National average	Нийслэл Capital city	Аймгийн төв Aimag center	Сумын төв Soum center	Хөдөө Rural area
<b>Орлого - Бүгд</b>	<b>Income - Total</b>	<b>100.0</b>	<b>100.0</b>	<b>100.0</b>	<b>100.0</b>	<b>100.0</b>
<b>1. Мөнгөн орлого - Бүгд</b>	<b>Monetary income - Total</b>	<b>90.9</b>	<b>96.0</b>	<b>94.4</b>	<b>88.2</b>	<b>67.2</b>
Цалин, хөлс	Wages and salaries	44.8	53.7	44.0	42.7	11.1
Тэтгэвэр, тэтгэмж, нөхөн олговор*	Pensions, allowances and compensation*	19.0	17.5	20.1	21.7	19.5
Мал аж ахуйн үйлдвэрлэлийн орлого	Income from livestock products	4.7	0.0	1.8	4.3	30.4
Газар тариалангийн үйлдвэрлэлийн орлого	Income from crop products	0.3	0.1	0.2	1.1	0.1
Хөдөө аж ахуйн бус үйлдвэрлэл, үйлчилгээний орлого	Income from non-agricultural production and services	13.2	14.4	18.4	10.9	2.6
Бусад орлого	Other income	8.9	10.3	9.9	7.5	3.5
<b>2. Бусдаас үнэгүй авсан хүнс болон хүнсний бус бүтээгдэхүүн</b>	<b>Food and nonfood products received from others free of charge</b>	<b>3.4</b>	<b>3.8</b>	<b>3.7</b>	<b>1.8</b>	<b>3.9</b>
<b>3. Өөрийн хувийн аж ахуйгаас хэрэглэсэн хүнсний бүтээгдэхүүн</b>	<b>Food consumption from own business</b>	<b>5.7</b>	<b>0.2</b>	<b>1.9</b>	<b>10.0</b>	<b>28.9</b>

\* Хүний хөгжлийн сангаас олгосон хувь жишиг орсон болно.

\* Included human development fund allowances

2.6 НЭГ ӨРХИЙН САРЫН ДУНДАЖ ЗАРЛАГЫН БҮТЭЦ, зарлагын төрөл, байршлаар, 2012 оны 2 дугаар улирлын байдлаар  
COMPOSITION OF MONTHLY AVERAGE EXPENDITURE PER HOUSEHOLD, by types of expenditure and by location, as a 2nd quarter of 2012

Зарлагын төрөл	Types of expenditure	хувь percentage				
		Улсын дундаж National average	Нийслэл Capital city	Аймгийн төв Aimag center	Сумын төв Soum center	Хөдөө Rural area
<b>Зарлага - Бүгд</b>	<b>Expenditure - Total</b>	<b>100.0</b>	<b>100.0</b>	<b>100.0</b>	<b>99.9</b>	<b>100.0</b>
<b>1. Мөнгөн зарлага - Бүгд</b>	<b>Monetary expenditure - Total</b>	<b>89.7</b>	<b>95.4</b>	<b>93.7</b>	<b>86.6</b>	<b>64.2</b>
Хүнсний бүтээгдэхүүний зарлага	Food expenses	27.9	30.1	28.3	29.4	16.3
Хүнсний бус бараа, үйлчилгээний зарлага	Expenses on non-food items and services	53.0	57.3	55.9	47.8	37.7
Бусад зарлага	Other expenditure	7.0	6.7	7.1	7.4	7.6
Бусдад өгсөн бэлэг, тусламж	Gifts & benefits	1.8	1.3	2.4	2.0	2.6
<b>2. Бусдаас үнэгүй авсан хүнс болон хүнсний бус бүтээгдэхүүн</b>	<b>Food and nonfood products received from others free of charge</b>	<b>3.9</b>	<b>4.3</b>	<b>4.2</b>	<b>2.0</b>	<b>4.2</b>
<b>3. Өөрийн хувийн аж ахуйгаас хэрэглэсэн хүнсний бүтээгдэхүүн</b>	<b>Food consumption from own business</b>	<b>6.4</b>	<b>0.3</b>	<b>2.1</b>	<b>11.4</b>	<b>31.6</b>

2.7 НЭГ ӨРХИЙН САРЫН ДУНДАЖ ОРЛОГО, өрхийн хөдөлмөр эрхлэлтийн байдлаар, хот, хөдөөгөөр, бүсээр, суурьшлаар, 2012 оны 2 дугаар улирлын байдлаар  
 MONTHLY AVERAGE INCOME PER HOUSEHOLD, by employment status, by urban and rural, regions and locations, as a 2nd quarter of 2012

		төг tog		
		Нийт өрхөөр By total households	Цалинтай ажил эрхэлдэг өрх* Households engage paid work*	Хөдөө аж ахуйн бус үйлдвэрлэл, үйлчилгээ эрхэлдэг өрх Households run non- agricultural business and services
<b>Улсын дундаж</b>	<b>National average</b>	822 069.4	988 981.4	1 192 146.0
Хот	Urban	905 717.9	1 044 922.0	1 235 426.0
Хөдөө	Rural	669 377.4	826 483.6	1 059 495.0
<b>Бүс</b>	<b>Region</b>			
Баруун	Western	690 085.8	852 279.6	870 662.2
Хангай	Khangai	673 422.3	900 433.4	1 198 687.0
Төв	Central	750 789.1	854 566.4	1 309 558.0
Зүүн	Eastern	723 882.9	804 494.0	785 907.5
Улаанбаатар	Ulaanbaatar	977 568.1	1 103 570.0	1 341 116.0
<b>Суурьшил</b>	<b>Location</b>			
Улаанбаатар	Ulaanbaatar	977 568.1	1 103 570.0	1 341 116.0
Аймгийн төв	Aimag centers	765 651.8	906 145.1	1 074 969.0
Сумын төв	Soum centers	678 126.8	825 467.4	1 059 404.0
Хөдөө	Rural area	657 463.6	831 480.4	1 059 961.0

\* Өрхийн аль нэг гишүүн нь цалинтай ажил эрхэлдэг өрхөөр тооцов.

\* Household that any member of particular household has a paid work took it.



**III. НИЙГМИЙН ДААТГАЛ, ХАЛАМЖ  
SOCIAL INSURANCE AND WELFARE**

3.1 НИЙГМИЙН ДААТГАЛЫН САНГИЙН ОРЛОГО, ЗАРЛАГА, төрлөөр, жил бүрийн эхний 8 сарын байдлаар  
REVENUE AND EXPENDITURE OF SOCIAL INSURANCE FUND, by types, as a first 8 months of the selected years

		2010 I-VIII	2011 I-VIII	2012 I-VIII
<b>Нийгмийн даатгалын сангийн орлого, сая төг</b>	<b>Revenue of social insurance fund, mln.tog</b>	<b>345 827.5</b>	<b>453 411.9</b>	<b>668 947.0</b>
Үүнээс:	Of which:			
Тэтгэврийн даатгалын сангийн	Retirement insurance fund	243 814.5	323 935.2	493 154.4
Тэтгэмжийн даатгалын сангийн	Benefit insurance fund	11 119.6	16 542.8	22 961.4
Эрүүл мэндийн даатгалын сангийн	Health insurance fund	58 829.6	73 601.0	95 934.0
ҮОМШӨ*-ний даатгалын сангийн	IAOD* insurance fund	17 053.7	24 027.3	36 249.0
Ажилгүйдлийн даатгалын сангийн	Unemployment insurance fund	15 010.1	15 305.6	20 648.2
<b>Нийгмийн даатгалын сангийн зарлага, сая төг</b>	<b>Expenditure of social insurance fund, mln tog</b>	<b>322 794.0</b>	<b>389 102.5</b>	<b>580 375.6</b>
Үүнээс:	Of which:			
Тэтгэврийн даатгалын сангийн	Retirement insurance fund	228 808.9	296 579.7	455 137.0
Тэтгэмжийн даатгалын сангийн	Benefit insurance fund	15 818.6	18 864.9	25 372.5
Эрүүл мэндийн даатгалын сангийн	Health insurance fund	56 325.7	54 293.3	76 829.5
ҮОМШӨ*-ний даатгалын сангийн	IAOD* insurance fund	11 741.1	13 863.8	18 260.0
Ажилгүйдлийн даатгалын сангийн	Unemployment insurance fund	10 099.7	5 500.8	4 776.6

Тайлбар: \* ҮОМШӨ - Үйлдвэрлэлийн осол, мэргэжлээс шалтгаалах өвчин

Note: \* IAOD - Industrial accident and occupational disease

3.2 НИЙГМИЙН ДААТГАЛД ЗААВАЛ ДААТГУУЛАГЧДЫН ТОО, ОЛГОСОН ТЭТГЭВРИЙН ХЭМЖЭЭ,  
тэтгэврийн төрлөөр, жил бүрийн эхний 8 сарын байдлаар  
NUMBER OF INSURED PERSONS FOR COMPULSORY SOCIAL INSURANCE AND PENSION ALLOCATED,  
by types of pensions, as a first 8 months of the selected years

		2010 I-VIII	2011 I-VIII	2012 I-VIII
<b>1. Заавал даатгуулагчдын тоо</b>	<b>Number of insured persons for compulsory insurance</b>	<b>507 204</b>	<b>557 565</b>	<b>632 811</b>
Үүнээс:	Of which:			
Аж ахуйн нэгж, байгууллага	Establishments & institutions	309 133	355 159	421 805
Төсөвт байгууллага*	Government budgetary organization*	198 071	202 406	211 006
<b>2. Олгосон тэтгэвэр, сая төг</b>	<b>Amount of granted pensions, mln.tog</b>	<b>221 926.1</b>	<b>290 710.9</b>	<b>444 711.4</b>
Үүнээс:	Of which:			
Өндөр настны	Retirement	162 828.5	216 601.8	324 520.4
Хөгжлийн бэрхшээлтэй иргэдийн	Disabled pensions	28 316.8	35 842.2	55 523.8
Тэжээгчээ алдсаны	Breadwinner loss pension	15 961.3	18 701.4	26 435.4
Цэргийн	Military	14 819.5	19 565.5	38 231.8

Эх сурвалж: Улсын нийгмийн даатгалын ерөнхий газрын мэдээ

Source: Report of the State of General Office Social Insurance

Тайлбар: \* - Төсөвт байгууллагаас нийгмийн даатгалын шимтгэл төлж байгаа нийт даатгуулагчдын тоонд тэтгэвэр тогтоолгосон, ажлаас чөлөөлөгдсөн, өөр ажилд шилжсэнээс шалтгаалахгүйгээр, тухайн онд шимтгэл төлсөн бүх даатгуулагчид хамрагдана.

Note: \* - Number of insurers, who pay social insurance contribution from the budget organizations, has included all insurers those paid contribution in particular year regardless even they retired, released and shifted to another job.

Бүлэг 3. Нийгмийн даатгал, нийгмийн халамж

3.3 НИЙГМИЙН ХАЛАМЖИЙН ҮЙЛЧИЛГЭЭНД ХАМРАГДСАН ХҮНИЙ ТОО, ОЛГОСОН ТЭТГЭВЭР,  
ТЭТГЭМЖИЙН ХЭМЖЭЭ, төрлөөр, жил бүрийн эхний 8 сарын байдлаар  
NUMBER OF PERSONS RECEIVED SOCIAL WELFARE SERVICES AMOUNT OF GRANTED PENSIONS AND  
ALLOWANCES, by types, as a first 8 months of the selected years

		Хүний тоо			Олгосон тэтгэвэр, тэтгэмж сая.төг		
		Number of persons			Total granted pensions, mln.tog		
		2010 I-VIII	2011 I-VIII	2012 I-VIII	2010 I-VIII	2011 I-VIII	2012 I-VIII
<b>1. Нийгмийн халамжийн тэтгэвэр, тэтгэмж</b>	<b>Social welfare pensions and allowances</b>	<b>172 703</b>	<b>173 859</b>	<b>172 476</b>	<b>31 540.3</b>	<b>42 187.4</b>	<b>66 938.1</b>
Халамжийн тэтгэвэр	Long-term pensions	55 680	56 158	59 669	16 948.0	22 440.0	37 993.0
Нөхцөлт мөнгөн тэтгэмж	Conditioned cash benefits	117 023	117 701	112 807	14 592.3	19 747.4	28 945.1
Үүнээс:	Of which:						
Жирэмсэн болон нярай, хөхүүл хүүхэдтэй эхчүүдийн тэтгэмж	Allowances to pregnant or lactating mothers	81 420	85 200	82 342	9 539.3	12 998.0	19 495.2
Ахмад настныг асарч буй иргэний	Allowances for people caring elders	15 950	15 718	13 956	2 410.0	3 021.6	4 370.9
Хөгжлийн бэрхшээлтэй иргэнийг асарч буй иргэний	Allowances for persons taking care of disabled ones	16 951	14 906	14 848	2 309.8	3 269.0	4 410.3
Бүтэн өнчин хүүхэд үрчлэн өсгөсний тэтгэмж	Allowances for persons who adopted and brought up of double orphans	2 702	1 877	1 661	333.2	458.8	668.7
<b>2. Нийгмийн халамжийн үйлчилгээ болон хөнгөлөлт</b>	<b>Social welfare services and mitigations</b>	<b>250 658</b>	<b>297 933</b>	<b>339 209</b>	<b>19 649.3</b>	<b>37 732.2</b>	<b>44 801.8</b>
Ахмад настнуудад үзүүлсэн хөнгөлөлт, тусламж	Concessions for the elders	70 893	82 500	100 436	3 476.6	4 961.7	6 213.5
Хөгжлийн бэрхшээлтэй иргэдэд үзүүлсэн хөнгөлөлт, тусламж	Concessions for disabled people	10 908	23 800	13 192	1 671.4	2 020.0	2 397.2
Нийгмийн халамжийн үйлчилгээ	Social welfare services	10 988	13 380	13 866	670.0	1 928.4	2 277.6
Нийгмийн халамжийн хөнгөлөлт, нөхцөлт мөнгөн тусламж	Social welfare incentives, conditioned cash benefits	151 055	173 743	207 136	10 354.6	25 545.1	30 843.6
Алдар цолтой ахмадуудад үзүүлсэн хөнгөлөлт, тусламж	Benefits for honored elders	6 814	4 510	4 579	3 476.7	3 277.0	3 069.9
Хүний хөгжил сангийн хишиг	Human development fund allowances	2 535 955*	2 550 990*	2 823 902*	180 647.9	475 803.9	583 808.7

Эх сурвалж: Хөдөлмөр, халамжийн үйлчилгээний газрын мэдээ  
Source: Report of the labour and Social Welfare Service Office

Тайлбар: \*-Давхардсан дүнгээр  
Note: \*- By doubled number

**IV. ЭРҮҮЛ МЭНД  
HEALTH**

4.1 ТӨРӨЛТ, ЭХ, ХҮҮХДИЙН ЭНДЭГДЭЛ, жил бүрийн эхний 8 сарын байдлаар  
BIRTHS, MATERNAL AND CHILD DEATHS, in the first 8 months of the selected years

Хугацаа Periods	Амаржсан эх Number of mothers delivered child	Амьд төрсөн хүүхэд Live births	Эхийн эндэгдэл Maternal deaths	Нас барсан хүний тоо Number of deaths	Нялхсын эндэгдэл Infant mortality	1-5 хүртэлх насны хүүхдийн эндэгдэл Under-five mortality
2009 I-XII	68 544	68 762	56	15 522	1 386	240
2010 I-XII	65 660	65 889	30	17 276	1 275	347
2011 I-XII	70 328	70 576	34	17 127	1 152	258
2010 I	6 097	6 127	6	1 564	137	30
II	5 122	5 126	1	1 418	106	34
III	5 604	5 622	1	1 522	140	37
IV	5 437	5 470	1	1 526	122	37
V	5 594	5 612	2	1 501	120	36
VI	5 575	5 609	4	1 436	85	16
VII	5 634	5 661	1	1 330	81	25
VIII	5 495	5 512	2	1 425	101	27
I-VIII	44 558	44 739	18	11 722	892	242
2011 I	5 163	5 190	-	1 432	94	16
II	5 096	5 103	4	1 452	97	22
III	5 567	5 588	7	1 422	94	23
IV	5 708	5 800	3	1 371	113	28
V	6 103	6 108	3	1 520	100	18
VI	6 057	6 070	-	1 350	109	20
VII	6 152	6 177	4	1 406	90	22
VIII	6 295	6 311	2	1 491	81	22
I-VIII	46 141	46 347	23	11 444	778	171
2012 I	6 015	6 033	4	1 406	105	21
II	5 564	5 598	3	1 485	101	17
III	6 082	6 106	3	1 581	88	21
IV	6 234	6 277	3	1 391	91	18
V	6 019	6 050	4	1 465	107	22
VI	6 031	6 065	1	1 383	98	22
VII	6 614	6 630	3	1 449	96	20
VIII	6 658	6 680	3	1 396	87	23
I-VIII	49 217	49 439	24	11 556	773	164
2012 I-VIII % 2011 I-VIII	106.7	106.7	104.3	101.0	99.4	95.9

Эх үүсвэр: Эрүүл мэндийн яамны сар бүрийн мэдээ  
Source: Monthly report of the Ministry of Health

4.2 1-5 ХҮРТЭЛХ НАСНЫ ХҮҮХДИЙН ЭНДЭГДЭЛ, бүс, аймаг, нийслэлээр  
UNDER-FIVE MORTALITY, by regions, aimags and the Capital

Аймаг, нийслэл Aimags and the Capital	2010 I-XII	2011 I-XII	2011 I-VIII	2012 I-VIII
<b>Бүгд/Total</b>	<b>347</b>	<b>258</b>	<b>171</b>	<b>164</b>
Үүнээс:/Of which:				
<b>Баруун бүс</b>	<b>Western region</b>			
<b>Дүн/Sub total</b>	<b>74</b>	<b>36</b>	<b>23</b>	<b>27</b>
БӨ/BO	25	11	6	4
ГО/GO	8	2	2	2
ЗА/ZA	10	5	3	7
УВ/UV	19	8	5	5
ХО/КНО	12	10	7	9
<b>Хангайн бүс</b>	<b>Khangai region</b>			
<b>Дүн/Sub total</b>	<b>71</b>	<b>54</b>	<b>38</b>	<b>27</b>
АР/АР	10	9	8	6
БХ/ВКН	12	13	10	5
БУ/БУ	4	2	2	1
ОР/ОР	8	6	5	5
ӨВ/ОВ	13	15	9	6
ХӨ/КНС	24	9	4	4
<b>Төвийн бүс</b>	<b>Central region</b>			
<b>Дүн/Sub total</b>	<b>40</b>	<b>36</b>	<b>26</b>	<b>21</b>
ГС/ГС	1	-	-	-
ДА/ДА	9	9	7	5
ДО/ДО	5	8	6	2
ДУ/ДУ	7	2	2	1
ӨМ/ОМ	5	4	3	1
СЭ/СЭ	9	8	6	4
ТӨ/ТО	4	5	2	8
<b>Зүүн бүс</b>	<b>Eastern region</b>			
<b>Дүн/Sub total</b>	<b>24</b>	<b>32</b>	<b>21</b>	<b>11</b>
ДД/ДД	7	11	6	3
СҮ/СУ	5	8	5	2
ХЭ/КНЕ	12	13	10	6
<b>Улаанбаатар</b>	<b>Ulaanbaatar</b>			
<b>УБ/УБ</b>	<b>138</b>	<b>100</b>	<b>63</b>	<b>78</b>

Бүлэг 4. Эрүүл мэнд

4.3 НЯЛХСЫН ЭНДЭГДЭЛ, бүс, аймаг, нийслэлээр  
INFANT MORTALITY, by regions, aimags and the Capital

Аймаг, нийслэл Aimags and the Capital	Нялхсын эндэгдэл Infant mortality				1000 амьд төрөлтөд ногдох нялхсын эндэгдэл Infant mortality rate per 1000 live births			
	2010 I-XII	2011 I-XII	2011 I-VIII	2012 I-VIII	2010 I-XII	2011 I-XII	2011 I-VIII	2012 I-VIII
<b>Бүгд /Total</b>	<b>1 275</b>	<b>1 152</b>	<b>778</b>	<b>773</b>	<b>19</b>	<b>16</b>	<b>17</b>	<b>16</b>
Үүнээс: /Of which:								
	<b>Баруун бүс</b>				<b>Western region</b>			
<b>Дүн/Sub total</b>	<b>241</b>	<b>216</b>	<b>155</b>	<b>131</b>	<b>26</b>	<b>23</b>	<b>24</b>	<b>20</b>
БӨ/ВО	55	63	41	39	23	25	25	22
ГО/ГО	27	32	25	17	21	24	29	18
ЗА/ЗА	44	31	23	23	27	23	25	23
УВ/УВ	65	46	35	21	33	23	26	15
ХО/КНО	50	44	31	31	24	18	20	20
	<b>Хангайн бүс</b>				<b>Khangai region</b>			
<b>Дүн/Sub total</b>	<b>320</b>	<b>281</b>	<b>191</b>	<b>188</b>	<b>25</b>	<b>21</b>	<b>22</b>	<b>21</b>
АР/АР	51	33	29	26	26	16	21	18
БХ/ВКН	50	41	27	22	27	19	20	16
БУ/БУ	20	11	9	12	20	11	14	19
ОР/ОР	34	35	24	27	15	14	14	16
ӨВ/ОВ	78	68	44	40	28	27	27	24
ХӨ/КНС	87	93	58	61	30	30	27	28
	<b>Төвийн бүс</b>				<b>Central region</b>			
<b>Дүн/Sub total</b>	<b>138</b>	<b>113</b>	<b>69</b>	<b>75</b>	<b>15</b>	<b>13</b>	<b>11</b>	<b>12</b>
ГС/ГС	1	3	2	3	3	8	8	10
ДА/ДА	20	23	13	14	8	9	8	8
ДО/ДО	32	18	9	17	25	13	10	18
ДУ/ДУ	19	10	8	6	22	13	16	11
ӨМ/ОМ	26	24	15	18	22	20	18	21
СЭ/СЭ	16	10	7	7	8	5	6	5
ТӨ/ТО	24	25	15	10	26	27	24	13
	<b>Зүүн бүс</b>				<b>Eastern region</b>			
<b>Дүн/Sub total</b>	<b>89</b>	<b>92</b>	<b>61</b>	<b>58</b>	<b>20</b>	<b>19</b>	<b>19</b>	<b>18</b>
ДД/ДД	37	40	27	19	20	20	20	15
СҮ/СУ	25	24	17	22	22	19	19	25
ХЭ/КНЕ	27	28	17	17	19	19	17	16
	<b>Улаанбаатар</b>				<b>Ulaanbaatar</b>			
<b>УБ/УБ</b>	<b>487</b>	<b>450</b>	<b>302</b>	<b>321</b>	<b>16</b>	<b>13</b>	<b>14</b>	<b>13</b>

4.4 ХАЛДВАРТ ӨВЧНӨӨР ӨВЧЛӨГЧДИЙН ТОО  
NUMBER OF COMMUNICABLE DISEASE CASES

Хугацаа Periods	Халдварт өвчнөөр өвчлөгчдийн тоо Number of communicable	Вирусст гепатит Viral hepatitis	Сүрьеэ Tuberculosis	Салхин цэцэг Varicella	Цусан суулга Shigellosis	Тэмбүү Syphilis	Гонококк халдвар Gonococcal infection	Трихомониаз Trichomoniasis	Гахайн хавдар Mumps
2009 I-XII	38 859	6 865	4 218	1 654	3 099	4 912	6 350	5 767	1 990
2010 I-XII	41 373	9 099	4 213	1 268	3 451	3 937	5 741	4 623	524
2011 I-XII	42 839	14 672	3 985	3 097	2 120	4 268	5 159	4 000	1 016
2010 I	2 373	563	307	64	142	334	452	329	25
II	2 511	406	295	67	170	246	470	336	14
III	2 849	356	500	92	108	352	439	406	36
IV	3 630	328	491	73	170	441	623	593	94
V	3 923	270	471	91	146	386	554	459	145
VI	4 556	272	396	186	336	337	545	439	99
VII	3 338	248	429	49	610	239	442	356	23
VIII	3 311	353	314	26	711	316	394	369	16
I-VIII	26 491	2 796	3 203	648	2 393	2 651	3 919	3 287	452
2011 I	3 050	1 297	269	278	110	259	369	277	54
II	3 183	962	347	338	92	379	432	374	42
III	3 626	993	439	399	127	336	446	352	267
IV	3 769	858	499	480	136	403	452	429	157
V	3 485	673	441	466	164	411	490	331	140
VI	3 556	668	421	433	239	378	455	365	97
VII	2 587	603	338	126	299	266	340	242	60
VIII	2 831	765	288	34	364	372	377	299	10
I-VIII	26 087	6 819	3 042	2 554	1 531	2 804	3 361	2 669	827
2012 I	3 815	1 398	303	347	113	361	408	346	279
II	3 405	880	290	305	75	329	398	345	575
III	3 776	552	435	220	87	440	418	352	976
IV	4 321	487	443	240	129	440	521	397	1306
V	4 748	368	429	281	151	420	439	414	1922
VI	4 140	273	422	302	138	329	344	295	1736
VII	2 858	296	329	114	278	245	385	233	728
VIII	2 699	329	324	27	322	384	441	299	177
I-VIII	29 762	4 583	2 975	1 836	1 293	2 948	3 354	2 681	7 699
2012 I-VIII %	114.1	67.2	97.8	71.9	84.5	105.1	99.8	100.4	931.0
2011 I-VIII									

4.5 ЭМЧЛҮҮЛСЭН БОЛОН НАС БАРСАН ХҮНИЙ ТОО, бүс, аймаг, нийслэлээр, жил бүрийн эхний 8 сарын байдлаар  
NUMBER OF PERSONS GOT TREATED AND DIED, by regions, aimags and the Capital, in the first 8 months of the selected years

Аймаг, нийслэл Aimags and the Capital	Эмчлүүлсэн хүний тоо Number of persons got treated			Нас барсан хүний тоо Deaths			Эмнэлэгт нас барсан Number of deaths in hospitals		
	2011 I-VIII	2012 I-VIII	2012 I-VIII 2011 I-VIII %	2011 I-VIII	2012 I-VIII	2012 I-VIII 2011 I-VIII %	2011 I-VIII	2012 I-VIII	2012 I-VIII 2011 I-VIII %
<b>Бүгд /Total</b>	<b>456 702</b>	<b>478 680</b>	<b>104.8</b>	<b>11 444</b>	<b>11 556</b>	<b>101.0</b>	<b>2 805</b>	<b>2 876</b>	<b>102.5</b>
Үүнээс:/Of which:									
		<b>Баруун бүс</b>			<b>Western region</b>				
<b>Дүн/Sub total</b>	<b>64 649</b>	<b>65 033</b>	<b>100.6</b>	<b>1 372</b>	<b>1 386</b>	<b>101.0</b>	<b>346</b>	<b>348</b>	<b>100.6</b>
БӨ/BO	14 955	15 346	102.6	319	276	86.5	74	69	93.2
ГО/GO	10 117	9 867	97.5	207	201	97.1	79	63	79.7
ЗА/ZA	11 560	11 729	101.5	287	303	105.6	61	79	129.5
УВ/UV	13 300	13 438	101.0	289	323	111.8	59	66	111.9
ХО/ХНО	14 717	14 653	99.6	270	283	104.8	73	71	97.3
		<b>Хангайн бүс</b>			<b>Khangai region</b>				
<b>Дүн/Sub total</b>	<b>81 037</b>	<b>83 325</b>	<b>102.8</b>	<b>2 287</b>	<b>2 303</b>	<b>100.7</b>	<b>557</b>	<b>570</b>	<b>102.3</b>
АР/AR	15 359	14 883	96.9	339	353	104.1	94	82	87.2
БХ/БКН	13 559	12 955	95.5	329	310	94.2	100	94	94.0
БУ/БУ	8 640	9 028	104.5	207	222	107.2	51	46	90.2
ОР/ОР	11 678	12 981	111.2	366	375	102.5	58	81	139.7
ӨВ/ӨВ	14 132	15 175	107.4	469	461	98.3	127	129	101.6
ХӨ/ХС	17 669	18 303	103.6	577	582	100.9	127	138	108.7
		<b>Төвийн бүс</b>			<b>Central region</b>				
<b>Дүн/Sub total</b>	<b>66 677</b>	<b>68 601</b>	<b>102.9</b>	<b>1 665</b>	<b>1 723</b>	<b>103.5</b>	<b>313</b>	<b>295</b>	<b>94.2</b>
ГС/ГС	3 104	3 124	100.6	50	68	136.0	10	10	100.0
ДА/ДА	15 022	15 878	105.7	390	418	107.2	83	68	81.9
ДО/ДО	9 111	9 001	98.8	241	236	97.9	46	52	113.0
ДУ/ДУ	6 853	7 668	111.9	159	154	96.9	25	33	132.0
ӨМ/ӨМ	7 031	7 286	103.6	209	188	90.0	63	43	68.3
СЭ/СЭ	14 648	15 037	102.7	338	377	111.5	38	44	115.8
ТӨ/ТӨ	10 908	10 607	97.2	278	282	101.4	48	45	93.8
		<b>Зүүн бүс</b>			<b>Eastern region</b>				
<b>Дүн/Sub total</b>	<b>31 153</b>	<b>31 787</b>	<b>102.0</b>	<b>859</b>	<b>844</b>	<b>98.3</b>	<b>202</b>	<b>215</b>	<b>106.4</b>
ДД/ДД	11 302	11 909	105.4	318	350	110.1	83	98	118.1
СҮ/СҮ	8 643	8 647	100.0	273	223	81.7	61	52	85.2
ХЭ/ХЭ	11 208	11 231	100.2	268	271	101.1	58	65	112.1
		<b>Улаанбаатар</b>			<b>Ulaanbaatar</b>				
<b>УБ/УБ</b>	<b>213 186</b>	<b>229 934</b>	<b>107.9</b>	<b>5 261</b>	<b>5 300</b>	<b>100.7</b>	<b>1 387</b>	<b>1 448</b>	<b>104.4</b>

Халдварт өвчнөөр өвчлөгчдийн бүтэц, өвчний төрлөөр, 2011 оны эхний 8 сарын байдлаар, хувиар  
Composition of communicable disease cases, by types in the first 8 months of 2011 year, by percentage

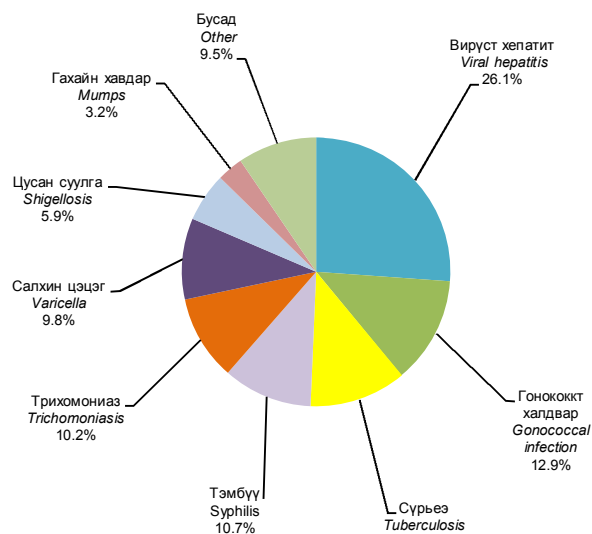

Халдварт өвчнөөр өвчлөгчдийн бүтэц, өвчний төрлөөр, 2012 оны эхний 8 сарын байдлаар, хувиар  
Composition of communicable disease cases, by types in the first 8 months of 2012 year, by percentage

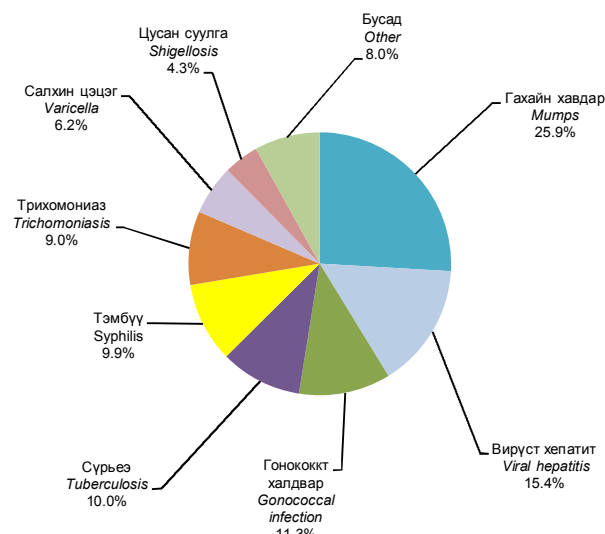



**V. ГЭМТ ХЭРЭГ  
CRIME**

5.1 УЛСЫН ХЭМЖЭЭНД БҮРТГЭГДСЭН ГЭМТ ХЭРГИЙН ТОО, хэргийн ангилал, төрлөөр, жил бүрийн эхний 8 сарын байдлаар  
NUMBER OF COMMITTED OFFENCES, by classification and types of crimes, as a first 8 months of selected years

Хэргийн төрөл	Types of offences	2010 I-VIII	2011 I-VIII	2012 I-VIII	$\frac{2012 \text{ I-VIII}}{2011 \text{ I-VIII}}$ %
<b>Бүртгэгдсэн хэрэг - Бүгд</b>	<b>Committed offences - Total</b>	<b>12 878</b>	<b>12 946</b>	<b>14 515</b>	<b>112.1</b>
<b>Гэмт хэргийн ангиллаар / By classification of crime</b>					
Хөнгөн	Minor	5 232	5 193	6 204	119.5
Хүндэвтэр	Less serious	6 060	6 140	6 650	108.3
Хүнд	Serious	1 335	1 258	1 307	103.9
Онц хүнд	Grave	251	355	354	99.7
<b>Гэмт хэргийн төрлөөр / By types of offences</b>					
Хүний амь бие, эрүүл мэндийн эсрэг гэмт хэрэг	Crimes against human life and health (or physical well-being)	4 656	4 507	4 817	106.9
Үүнээс:	Of which:				
Хүнийг санаатай алах	Attempted murder	141	170	172	101.2
Бусдыг болгоомжгүй алах	Negligent murder	10	12	14	116.7
Амиа хорлосон	Committed to suicide	40	60	56	93.3
Золгүй явдлаас нас барсан	Deaths due to unfortunate cases	625	441	275	62.4
Бусдын бие махбодод гэмтэл учруулах	Inflicted injury to someone's body	3 829	3 804	4 270	112.3
Хүний эрх, эрх чөлөө, алдар хүнд, нэр төрийн эсрэг гэмт хэрэг	Crimes against individual's reputation and dignity	28	21	30	142.9
Хүүхэд, гэр бүл, нийгмийн ёс суртахууны эсрэг гэмт хэрэг	Crimes against children, family and social morals	267	331	288	87.0
Үүнээс:	Of which:				
Хүчин	Rape	224	284	215	75.7
Иргэдийн улс төрийн болон бусад эрх, эрх чөлөөний эсрэг гэмт хэрэг	Crimes against citizens' political and other rights and freedoms	36	43	64	148.8
Өмчлөх эрхийн эсрэг гэмт хэрэг	Crimes against the right of ownership	5 154	4 769	5 743	120.4
Үүнээс:	Of which:				
Хулгай	Theft of property	3 687	3 454	4 030	116.7
Булаалт	Mugging	107	89	115	129.2
Дээрэм	Robbery	349	374	350	93.6
Залилан	Fraud	518	463	632	136.5
Завших, үрэгдүүлэх	Forgery	241	142	182	128.2
Үндэсний аюулгүй байдлын эсрэг гэмт хэрэг	Crimes against national security	69	55	89	161.8
Аж ахуйн эсрэг гэмт хэрэг	Economic crimes	104	82	119	145.1
Нийгмийн аюулгүй байдлын эсрэг гэмт хэрэг	Crimes against public security	1 072	1 321	1 152	87.2
Үүнээс:	Of which:				
Танхайрах	Hooliganism	1 033	1 284	1 116	86.9
Хүн амын эрүүл мэндийн эсрэг гэмт хэрэг	Crimes against public health	236	205	236	115.1
Байгаль хамгаалах журмын эсрэг гэмт хэрэг	Crimes against environmental protection rules	133	171	299	174.9
Тээврийн хэрэгслийн хөдөлгөөний аюулгүй байдал, ашиглалтын журмын эсрэг гэмт хэрэг	Crimes against the rules of safety of traffic and use of motor vehicles	880	1 139	1 301	114.2
Захиргааны журмын эсрэг гэмт хэрэг	Crimes against administrative order	147	184	224	121.7
Шүүн таслах ажиллагааны эсрэг гэмт хэрэг	Crimes against administration of justice	31	48	63	131.3
Албан тушаалын гэмт хэрэг	Malfeasance crimes	59	64	77	120.3
Цэргийн албаны эсрэг гэмт хэрэг	Crimes against military service	5	6	13	216.7
Компьютерийн мэдээллийн аюулгүй байдлын эсрэг гэмт хэрэг	Crimes against security of computer data	1	-	-	-

Эх сурвалж: Цагдаагийн ерөнхий газрын мэдээ  
Source: Report of the General Police Department

5.2 БҮРТГЭГДСЭН ГЭМТ ХЭРГИЙН ТОО, бүс, аймаг, нийслэлээр, хэргийн төрлөөр, жил бүрийн эхний 8 сарын байдлаар  
 NUMBER OF COMMITTED OFFENCES, by regions, aimags and the Capital, by types, as a first 8 months of selected years

Аймаг, нийслэл  Aimags and the Capital	Бүгд		Хүний амь бие, эрүүл мэндийн эсрэг гэмт хэрэг		Гэр бүлийн хүчирхийллийн улмаас үйлдэгдсэн гэмт хэрэг		Хүүхэд, гэр бүл, нийгмийн ёс суртахууны эсрэг гэмт хэрэг		Нийгмийн аюулгүй байдлын эсрэг гэмт хэрэг		Тээврийн хэрэгслийн хөдөлгөөний аюулгүй байдал, ашиглалтын журмын эсрэг гэмт хэрэг		Өмчлөх эрхийн эсрэг гэмт хэрэг	
	2011 I-VIII	2012 I-VIII	2011 I-VIII	2012 I-VIII	2011 I-VIII	2012 I-VIII	2011 I-VIII	2012 I-VIII	2011 I-VIII	2012 I-VIII	2011 I-VIII	2012 I-VIII	2011 I-VIII	2012 I-VIII
<b>Бүгд / Total</b>	<b>12 946</b>	<b>14 515</b>	<b>4 507</b>	<b>4 817</b>	<b>252</b>	<b>386</b>	<b>331</b>	<b>288</b>	<b>1 321</b>	<b>1 152</b>	<b>1 139</b>	<b>1 301</b>	<b>4 769</b>	<b>5 743</b>
	<b>Баруун бүс</b>													
	<b>Western region</b>													
<b>Дүн / Subtotal</b>	<b>900</b>	<b>998</b>	<b>325</b>	<b>395</b>	<b>6</b>	<b>13</b>	<b>25</b>	<b>24</b>	<b>55</b>	<b>33</b>	<b>63</b>	<b>82</b>	<b>361</b>	<b>369</b>
БӨ/BO	224	286	110	161	2	5	-	7	3	2	15	13	69	75
ГҮ/GO	99	115	18	33	-	1	4	9	11	6	10	10	55	48
ЗА/ZA	155	221	77	88	1	6	4	2	4	11	8	17	55	77
УВ/UV	228	198	56	60	2	-	7	3	28	13	13	12	103	91
ХО/ХНО	194	178	64	53	1	1	10	3	9	1	17	30	79	78
	<b>Хангайн бүс</b>													
	<b>Khangai region</b>													
<b>Дүн / Subtotal</b>	<b>1 622</b>	<b>1 827</b>	<b>565</b>	<b>636</b>	<b>24</b>	<b>39</b>	<b>41</b>	<b>34</b>	<b>85</b>	<b>63</b>	<b>143</b>	<b>195</b>	<b>659</b>	<b>703</b>
АР/AR	264	311	81	88	2	-	9	2	8	4	25	17	120	127
БХ/БКН	257	246	106	74	-	-	9	10	21	14	24	44	73	78
БУ/БУ	148	208	40	55	4	1	3	3	8	1	12	30	75	101
ОР/ОР	324	335	124	141	17	26	6	7	19	25	22	25	134	123
ӨВ/ОВ	303	369	104	141	1	8	7	6	12	10	38	39	113	149
ХӨ/ХНС	326	358	110	137	-	4	7	6	17	9	22	40	144	125
	<b>Төвийн бүс</b>													
	<b>Central region</b>													
<b>Дүн / Subtotal</b>	<b>2 082</b>	<b>2 226</b>	<b>827</b>	<b>867</b>	<b>20</b>	<b>20</b>	<b>78</b>	<b>49</b>	<b>122</b>	<b>108</b>	<b>232</b>	<b>215</b>	<b>621</b>	<b>761</b>
ГС/GS	77	107	35	47	-	2	1	2	7	6	3	10	28	33
ДА/ДА	390	415	164	193	-	1	14	6	33	26	21	25	132	142
ДО/ДО	374	383	160	151	3	8	11	8	15	17	43	25	97	137
ДУ/ДУ	139	135	49	59	5	3	4	2	9	8	12	6	59	53
ӨМ/ОМ	224	245	101	107	8	5	10	5	8	9	31	38	56	62
СЭ/СЕ	446	454	161	167	3	1	26	19	31	27	51	42	118	139
ТӨ/ТО	432	487	157	143	1	-	12	7	19	15	71	69	131	195
	<b>Зүүн бүс</b>													
	<b>Eastern region</b>													
<b>Дүн / Subtotal</b>	<b>913</b>	<b>989</b>	<b>189</b>	<b>249</b>	<b>13</b>	<b>34</b>	<b>21</b>	<b>20</b>	<b>132</b>	<b>113</b>	<b>77</b>	<b>69</b>	<b>437</b>	<b>477</b>
ДД/DD	332	395	104	121	9	19	9	9	26	29	31	20	150	187
СҮ/SU	118	152	34	59	-	1	2	3	22	16	8	15	43	52
ХЭ/ХНЕ	463	442	51	69	4	14	10	8	84	68	38	34	244	238
	<b>Улаанбаатар</b>													
	<b>Ulaanbaatar</b>													
УБ/УВ	7 307	8 329	2 563	2 643	189	280	165	156	921	828	617	736	2 638	3 373
Бусад* / Other*	122	146	38	27	-	-	1	5	6	7	7	4	53	60

\* - Төмөр замын цагдаагийн хэлтэс, Иргэний агаарын тээврийн цагдаагийн хэлтэст бүртгэгдсэн болон Монгол Улсын иргэдийн хилийн чанадад үйлдсэн хэргийг хамааруулав.

\* - Offences recorded in Police divisions of Mongolian Railway and Airlines, and committed by Mongolian citizens in abroad have included.

5.3 18 БА ТҮҮНЭЭС ДЭЭШ НАСНЫ 10000 ХҮНД НОГДОХ БҮРТГЭГДСЭН ГЭМТ ХЭРГИЙН ТОО,  
бүс, аймаг, нийслэлээр, жил бүрийн эхний 8 сарын байдлаар  
NUMBER OF OFFENCES PER 10000 POPULATION AGED 18 AND ABOVE,  
by regions, aimags and the Capital, as a first 8 months of selected years

Аймаг, нийслэл	Aimags and the Capital	2010 I-VIII	2011 I-VIII	2012 I-VIII
<b>Улсын дундаж</b>	<b>National average</b>	<b>72</b>	<b>70</b>	<b>77</b>
<b>Баруун бүс</b>		<b>Western region</b>		
<b>Дундаж</b>	<b>Average</b>	<b>42</b>	<b>40</b>	<b>44</b>
Баян-Өлгий	Bayan-Olgii	41	43	54
Говь-Алтай	Govi-Altai	38	28	33
Завхан	Zavkhan	26	34	48
Увс	Uvs	61	52	45
Ховд	Khovd	43	39	35
<b>Хангайн бүс</b>		<b>Khangai region</b>		
<b>Дундаж</b>	<b>Average</b>	<b>43</b>	<b>45</b>	<b>50</b>
Архангай	Arkhangai	53	46	53
Баянхонгор	Bayankhongor	54	50	46
Булган	Bulgan	35	38	53
Орхон	Orkhon	54	54	55
Өвөрхангай	Ovorkhangai	33	42	51
Хөвсгөл	Khovsgol	33	40	44
<b>Төвийн бүс</b>		<b>Central region</b>		
<b>Дундаж</b>	<b>Average</b>	<b>71</b>	<b>68</b>	<b>72</b>
Говьсүмбэр	Govisumber	83	81	109
Дархан-Уул	Darkhan-Uul	61	59	64
Дорноговь	Dornogovi	94	95	96
Дундговь	Dundgovi	49	46	46
Өмнөговь	Omnogovi	65	66	70
Сэлэнгэ	Selenge	80	65	65
Төв	Tov	68	73	82
<b>Зүүн бүс</b>		<b>Eastern region</b>		
<b>Дундаж</b>	<b>Average</b>	<b>64</b>	<b>69</b>	<b>75</b>
Дорнод	Dornod	69	66	78
Сүхбаатар	Sukhbaatar	30	32	42
Хэнтий	Khentii	85	103	98
<b>Улаанбаатар</b>		<b>Ulaanbaatar</b>		
Улаанбаатар	Ulaanbaatar	97	91	100

Тайлбар: - 18 ба түүнээс дээш насны хүн амын тоог тухайн оны эхний байдлаар авав.

Note: - Estimated by population aged 18 and above in the beginning of the particular year

5.4 ГЭМТ ХЭРГИЙН УЛМААС УЧИРСАН ХОХИРОЛ, жил бүрийн эхний 8 сарын байдлаар  
CRIME CAUSED DAMAGES, as a first 8 months of selected years

Үзүүлэлт	Indicators	2010 I-VIII	2011 I-VIII	2012 I-VIII
<b>Учирсан хохирол-Бүгд</b>	<b>Total amount of damages</b>	<b>23 609.4</b>	<b>17 800.6</b>	<b>29 121.0</b>
Үүнээс:	Of which:			
Төрийн өмчид учирсан	Damages for state property	7 655.7	2 291.2	2 917.3
Хувийн өмчид учирсан*	Damages for private property*	15 924.6	15 381.8	25 499.0
<b>Нөхөн төлүүлсэн</b>	<b>Amount of restituted damages</b>	<b>4 566.9</b>	<b>6 917.8</b>	<b>15 931.1</b>

\* - Хувь хүнд учирсан хохирлыг оруулсан болно.

\* - Damages suffered for individuals are included.

5.5 БҮРТГЭГДСЭН ГЭМТ ХЭРЭГТ ХОЛБОГДСОН СЭЖИГТЭН, ЯЛЛАГДАГЧДЫН ТОО, бүс, аймаг, нийслэлээр, жил бүрийн эхний 8 сарын байдлаар  
NUMBER OF OFFENDERS (SUSPECTS AND DEFENDANTS), by regions, aimags and the Capital, by types, as a first 8 months of selected years

Аймаг, нийслэл  Aimags and the Capital	Хэрэгт холбогдсон нийт сэжигтэн, яллагдагчид  Total number of offenders (suspects & defendants)				Хэрэг үйлдэхдээ Crime committed by				Ял шийтгэлийн хугацаа дуусаагүй байсан  Period of punishment has not expired	
	2011 I-VIII	2012 I-VIII	Эмэгтэй Female	18 хүртэлх насны Below age of 18	Бүлэглэсэн  Group of people		Согтуу байсан  Drunk people		2011 I-VIII	2012 I-VIII
					2011 I-VIII	2012 I-VIII	2011 I-VIII	2012 I-VIII		
	Бүгд / Total	11 650	13 014	1 774	844	2 469	2 607	3 071	3 170	650
	<b>Баруун бүс</b>				<b>Western region</b>					
<b>Дүн / Subtotal</b>	<b>905</b>	<b>1 014</b>	<b>76</b>	<b>57</b>	<b>241</b>	<b>240</b>	<b>247</b>	<b>258</b>	<b>52</b>	<b>13</b>
БӨ/ВО	246	279	16	9	42	38	63	82	2	1
ГО/ГО	89	138	7	14	28	53	19	25	14	1
ЗА/ЗА	100	208	19	6	8	26	28	60	-	3
УВ/УВ	250	189	9	14	94	59	67	53	13	1
ХО/КНО	220	200	25	14	69	64	70	38	23	7
	<b>Хангайн бүс</b>				<b>Khangai region</b>					
<b>Дүн / Subtotal</b>	<b>1 587</b>	<b>1 699</b>	<b>138</b>	<b>139</b>	<b>514</b>	<b>511</b>	<b>563</b>	<b>626</b>	<b>85</b>	<b>76</b>
АР/АР	276	254	14	23	103	111	121	80	22	20
БХ/ВКН	257	237	21	14	44	60	60	66	14	7
БУ/БУ	154	194	8	9	62	49	48	41	28	11
ОР/ОР	260	328	46	37	65	101	117	182	17	21
ӨВ/ОВ	269	363	27	25	90	108	87	129	2	6
ХӨ/КНС	371	323	22	31	150	82	130	128	2	11
	<b>Төвийн бүс</b>				<b>Central region</b>					
<b>Дүн / Subtotal</b>	<b>2 036</b>	<b>2 196</b>	<b>232</b>	<b>125</b>	<b>486</b>	<b>514</b>	<b>738</b>	<b>718</b>	<b>110</b>	<b>99</b>
ГС/ГС	75	100	9	2	27	30	34	47	3	5
ДА/ДА	382	441	57	38	71	110	159	156	29	32
ДО/ДО	416	406	52	20	118	99	163	172	23	22
ДУ/ДУ	113	124	9	2	9	27	50	48	-	-
ӨМ/ОМ	183	192	23	13	45	33	79	54	8	4
СЭ/СЕ	512	524	42	38	154	159	204	197	44	32
ТӨ/ТО	355	409	40	12	62	56	49	44	3	4
	<b>Зүүн бүс</b>				<b>Eastern region</b>					
<b>Дүн / Subtotal</b>	<b>799</b>	<b>848</b>	<b>80</b>	<b>43</b>	<b>282</b>	<b>233</b>	<b>243</b>	<b>273</b>	<b>64</b>	<b>53</b>
ДД/ДД	300	386	41	20	99	115	93	119	9	21
СҮ/СУ	113	118	6	4	25	17	40	36	-	1
ХЭ/КНЕ	386	344	33	19	158	101	110	118	55	31
	<b>Улаанбаатар</b>				<b>Ulaanbaatar</b>					
УБ/УБ	6 216	7 089	1 195	458	927	1 044	1 268	1 265	338	376
Бусад* / Other*	107	168	53	22	19	65	12	30	1	5

\* - Төмөр замын цагдаагийн хэлтэс, Иргэний агаарын тээврийн цагдаагийн хэлтэст бүртгэгдсэн болон Монгол Улсын иргэдийн хилийн чанадад үйлдсэн хэргийг хамааруулав.

\* - Offences recorded in Police divisions of Mongolian Railway and Airlines, and committed by Mongolian citizens in abroad have included.

Гэмт хэргийн улмаас гэмтсэн, нас барсан хүний тоо,  
жил бүрийн эхний 8 сарын байдлаар  
Number of injured and died people caused by offences,  
as a first 8 months of selected years

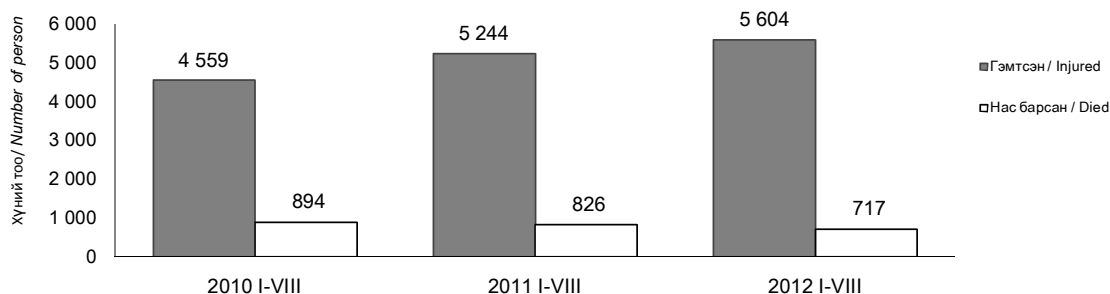

VI. ҮНЭ  
PRICES

6.1. ХЭРЭГЛЭЭНИЙ ҮНИЙН УЛСЫН ИНДЕКС, өмнөх сартай харьцуулснаар, бүлэг, аймаг, нийслэлээр, 2012 оны 8 дугаар сард  
NATIONAL CONSUMER PRICE INDEX, compared with previous month, by group, by aimag and the Capital, for August 2012

Аймаг, нийслэл	Ерөнхий индекс	хувь percentage										Бусад бараа, үйлчилгээ Miscellaneous goods & services	
		Хүнсний баргаа, ундаа, ус Food & non-alcoholic beverages	Согтууруулах ундаа, тамхи Alcoholic beverages, tobacco	Хувцас, бес бараа, гутал Clothing, footwear & cloth	Орон сууц, ус, цахилгаан, түлш Housing, water, electricity & fuels	Гэр ахуйн тавилга, гэр ахуйн баргаа Furnishings, household equipment	Эм, тариа, эмнэлгийн үйлчилгээ Health	Тээвэр Transport	Холбооны хэрэгсэл, шуудангийн үйлчилгээ Communi- cation	Амралт, чөлөөт цаг, соёлын бараа, үйлчилгээ Recreation & culture	Боловс- ролын үйлчилгээ Education		Зочид буудал, зоогийн газар, дотуур байр Restaurants & hotels
<b>Улсын дүн</b> <b>National</b>	<b>100.7</b>	<b>97.9</b>	<b>100.2</b>	<b>100.9</b>	<b>102.6</b>	<b>100.8</b>	<b>101.4</b>	<b>100.4</b>	<b>99.9</b>	<b>101.1</b>	<b>115.2</b>	<b>101.5</b>	<b>101.0</b>
			<b>Баруун бүс</b>						<b>Western region</b>				
БӨ/БО	100.4	100.5	100.0	99.8	100.0	100.0	100.0	100.1	100.0	100.0	109.9	100.0	101.3
ГО/ГО	98.8	96.5	100.0	99.9	100.0	100.4	100.1	100.0	100.0	101.1	108.8	100.0	100.7
ЗА/ЗА	101.9	100.8	101.7	100.3	100.1	100.7	100.3	100.1	100.0	100.0	130.1	100.3	100.0
УВ/УВ	100.7	98.2	100.4	101.6	101.2	100.5	100.0	101.6	98.4	100.3	110.0	100.0	105.5
ХО/КНО	98.5	95.1	103.3	100.5	100.1	100.3	100.0	100.5	99.3	100.6	114.0	100.0	100.0
			<b>Хангайн бүс</b>						<b>Khangai region</b>				
АР/АР	100.7	99.0	100.0	102.1	100.5	102.4	100.0	100.1	100.0	101.4	107.0	113.8	100.2
БХ/ВКН	101.0	92.3	100.0	104.1	101.0	101.9	100.0	100.0	100.0	100.0	146.7	106.5	100.5
БУ/БУ	100.2	100.5	100.0	100.0	100.0	99.5	98.8	99.6	100.0	100.0	109.8	100.0	98.1
ОР/ОР	100.6	94.8	101.4	102.8	105.1	104.5	100.5	102.8	100.0	100.0	107.4	111.7	104.1
ӨВ/ӨВ	100.5	98.2	100.0	100.0	100.1	100.4	98.9	102.4	100.0	100.7	110.0	100.0	100.5
ХӨ/КНС	100.4	96.4	99.6	99.5	100.0	100.6	100.9	106.0	100.0	101.8	118.5	100.0	99.8
			<b>Төвийн бүс</b>						<b>Central region</b>				
ГС/ГС	102.2	99.6	100.4	108.6	100.3	99.8	101.7	100.0	99.9	100.5	109.8	100.0	99.4
ДА/ДА	100.0	97.7	100.0	100.8	100.1	104.3	100.0	99.5	99.1	100.0	110.0	100.0	103.6
ДО/ДО	98.4	95.7	100.0	100.0	100.0	99.1	101.6	101.6	100.0	100.2	129.9	103.2	101.4
ДУ/ДУ	99.1	96.8	99.6	98.9	100.3	99.6	100.9	100.0	100.0	100.2	110.0	103.1	99.9
ӨМ/ӨМ	101.3	100.9	100.0	101.9	100.0	100.5	100.0	100.0	100.0	103.1	109.8	100.0	102.8
СЭ/СЭ	98.2	93.5	99.7	100.0	100.5	100.0	100.0	100.0	100.0	100.0	109.8	100.1	98.8
ТӨ/ТӨ	99.5	98.5	100.0	97.2	100.0	101.5	100.0	100.0	100.0	100.0	109.8	100.0	101.4
			<b>Зүүн бүс</b>						<b>Eastern region</b>				
ДД/ДД	98.1	93.9	99.9	100.9	100.0	100.2	100.0	99.9	100.0	100.0	106.7	100.0	101.7
СҮ/СҮ	99.9	98.6	100.2	100.0	100.0	100.5	100.0	100.0	100.0	100.0	110.0	100.0	101.1
ХЭ/КНЕ	100.1	99.0	100.0	100.8	100.0	100.0	100.0	100.0	100.0	100.0	109.8	100.0	100.6
			<b>Улаанбаатар</b>						<b>Ulaanbaatar</b>				
УБ/УБ	101.4	98.8	100.2	101.3	104.0	100.4	103.1	100.0	100.1	101.5	116.1	101.3	100.5



6.2. ХЭРЭГЛЭЭНИЙ ҮНИЙН УЛСЫН ИНДЕКС, өмнөх оны жилийн эцэстэй харьцуулснаар, бүлэг, аймаг, нийслэлээр, 2012 оны 8 дугаар сард  
 NATIONAL CONSUMER PRICE INDEX, compared with the end of previous year, by group, by aimag and the Capital, for August 2012

Аймаг, нийслэл	Ерөнхий индекс	хувь percentage											
		Хүнсний бараа, ундаа, ус	Согтууруулах ундаа, тамхи	Хувцас, бес бараа, гутаг	Орон сууц, ус, цахилгаан, түлш	Гэр ахуйн тавилга, гэр ахуйн бараа	Эм, тариа, эмнэлгийн үйлчилгээ	Тээвэр	Холбооны хэрэгсэл, шуудангийн үйлчилгээ	Амралт, чөлөөт цаг, соёлын бараа, үйлчилгээ	Боловс- ролын үйлчилгээ	Зочид буудал, зоогийн газар, дотуур байр	Бусад бараа, үйлчилгээ
Aimags and the Capital	Overall index	Food & non-alcoholic beverages	Alcoholic beverages, tobacco	Clothing, footwear & cloth	Housing, water, electricity & fuels	Furnishings, household equipment	Health	Transport	Recreation & culture	Education	Restaurants & hotels	Miscellaneous goods & services	
<b>Улсын дүн</b>	<b>111.1</b>	<b>121.5</b>	<b>105.5</b>	<b>109.0</b>	<b>104.5</b>	<b>106.7</b>	<b>106.5</b>	<b>104.5</b>	<b>98.8</b>	<b>103.4</b>	<b>115.2</b>	<b>121.4</b>	<b>105.3</b>
<b>National</b>													
<b>Баруун бүс</b>													
БӨ/ВО	110.5	117.6	101.3	112.0	101.6	121.1	107.0	108.1	100.7	102.6	109.9	102.2	108.4
ГО/ГО	107.6	113.2	100.2	105.1	100.1	105.8	102.1	111.9	98.9	103.6	108.8	126.0	102.6
ЗА/ЗА	116.6	115.2	103.2	131.6	110.6	112.7	105.4	102.5	100.0	101.2	130.1	108.9	110.2
УВ/УВ	108.0	112.4	103.7	110.8	101.0	111.0	109.7	102.4	98.5	101.8	110.0	122.6	113.1
ХО/КНО	115.8	126.2	107.6	111.5	117.3	111.2	101.5	105.9	100.0	103.9	114.0	117.4	102.7
<b>Хангайн бүс</b>													
АР/АР	111.7	117.8	105.1	116.4	100.9	120.6	100.1	104.0	99.7	106.7	107.0	122.0	105.2
БХ/ВКН	110.3	112.0	100.9	113.9	97.8	117.3	105.8	102.4	98.1	99.9	146.7	136.8	114.8
БУ/ВУ	104.5	111.4	101.9	101.9	101.8	102.7	104.6	102.2	100.0	100.0	109.8	108.5	100.1
ОР/ОР	115.1	120.5	105.0	117.3	109.2	116.5	108.0	110.9	99.8	113.4	107.4	156.9	109.1
ӨВ/ӨВ	105.7	107.8	102.9	108.9	91.2	104.1	95.0	107.6	99.7	104.0	110.0	121.2	104.3
ХӨ/КНС	109.6	112.5	110.7	108.9	104.7	112.7	103.6	113.0	100.0	102.7	118.5	101.9	110.1
<b>Төвийн бүс</b>													
ГС/ГС	118.9	121.2	105.5	142.0	115.2	113.9	105.5	101.5	95.2	112.0	109.8	124.8	110.9
ДА/ДА	109.4	119.7	100.7	103.7	104.0	112.7	101.9	104.9	97.3	97.4	110.0	118.5	107.2
ДО/ДО	112.9	123.7	104.1	112.4	101.2	105.3	116.9	101.4	100.0	97.9	129.9	147.3	105.5
ДУ/ДУ	105.5	105.5	104.2	102.4	108.2	109.9	110.3	106.4	99.8	102.7	110.0	126.3	108.7
ӨМ/ӨМ	107.7	116.9	102.3	106.2	102.8	103.7	104.2	107.0	90.5	104.0	109.8	115.1	105.0
СЭ/СЭ	112.2	119.0	102.5	99.5	134.3	99.0	115.1	101.6	99.2	95.8	109.8	132.7	106.9
ТӨ/ТО	107.2	121.1	106.5	106.6	93.9	106.3	97.4	101.0	100.0	107.1	109.8	110.3	109.2
<b>Зүүн бүс</b>													
ДД/ДД	111.0	116.9	102.4	117.8	101.7	114.3	106.5	102.3	93.6	104.1	106.7	103.0	110.0
СҮ/СҮ	105.7	110.4	102.9	103.5	102.2	104.4	102.1	108.8	98.5	104.9	110.0	117.6	100.7
ХЭ/КНЕ	107.6	120.7	102.2	104.4	97.8	104.2	101.3	101.2	100.1	100.8	109.8	100.9	103.7
<b>Улаанбаатар</b>													
УБ/УБ	112.1	125.2	106.6	108.0	103.6	103.4	109.3	104.3	99.1	103.9	116.1	121.8	103.3

6.3. ХЭРЭГЛЭЭНИЙ ҮНИЙН УЛСЫН ИНДЕКС, өмнөх оны мөн үетэй харьцуулснаар, бүлэг, аймаг, нийслэлээр, 2012 оны 8 дугаар сард  
 NATIONAL CONSUMER PRICE INDEX, compared the same period of previous year, by group, by aimag and the Capital, for August 2012

Аймаг, нийслэл	Ерөнхий индекс	Хүнсний бараа, ундаа, ус	Согтууруулах ундаа, тамхи	Хувцас, бөс бараа, гутал	Орон сууц, ус, цахилгаан, түлш	Гэр ахуйн тавилга, гэр ахуйн бараа	Эм, тариа, эмнэлгийн үйлчилгээ	Тээвэр	Холбооны хэрэгсэл, шуудангийн үйлчилгээ	Амралт, чөлөөт цаг, соёлын бараа, үйлчилгээ	Боловс- ролын үйлчилгээ	Зочид буудал, зоогийн газар, дотуур байр	Бусад бараа, үйлчилгээ	хувь percentage
<b>Улсын дүн</b>	<b>114.9</b>	<b>124.6</b>	<b>106.3</b>	<b>117.0</b>	<b>114.2</b>	<b>109.0</b>	<b>106.9</b>	<b>104.7</b>	<b>98.6</b>	<b>103.6</b>	<b>116.5</b>	<b>124.5</b>	<b>107.3</b>	
<b>National</b>														
<b>Баруун бүс</b>														
БӨ/ВО	113.7	114.9	104.1	127.1	103.6	124.0	107.6	112.7	100.7	103.4	120.2	112.1	112.2	
ГО/ГО	111.2	116.2	100.6	113.1	100.1	111.3	106.2	110.8	98.1	104.1	108.8	136.0	113.7	
ЗА/ЗА	123.0	121.5	110.4	141.6	132.7	120.3	105.4	102.2	100.0	101.3	130.1	108.9	110.7	
УВ/УВ	113.4	117.0	103.7	119.8	112.7	121.5	109.7	102.8	98.5	104.4	110.0	128.0	126.3	
ХО/КНО	117.8	131.4	107.6	111.5	117.3	111.2	101.5	108.2	100.0	103.9	114.0	117.4	102.7	
<b>Хангайн бүс</b>														
АР/АР	115.3	123.1	105.0	119.0	114.0	129.6	100.2	102.7	99.7	106.7	107.0	133.7	108.5	
БХ/ВКН	114.1	117.3	100.9	118.3	103.3	122.0	105.8	107.1	95.8	99.8	146.7	136.8	115.3	
БУ/ВУ	109.0	114.0	107.4	110.9	117.9	105.0	104.6	103.3	100.0	100.3	109.8	121.8	101.5	
ОР/ОР	119.1	129.8	105.9	119.1	114.1	116.8	108.0	110.0	99.8	113.4	117.1	156.9	111.0	
ӨВ/ӨВ	108.9	110.3	106.9	114.9	105.9	104.9	95.0	105.5	99.7	108.5	110.0	144.1	104.3	
ХӨ/КНС	114.7	117.1	112.1	120.8	115.7	119.4	103.8	108.6	100.0	104.1	118.5	112.3	109.6	
<b>Төвийн бүс</b>														
ГС/ГС	121.6	125.9	105.5	145.1	124.0	113.9	105.5	100.4	95.2	112.0	109.8	125.8	110.9	
ДА/ДА	113.0	126.2	102.5	107.5	108.4	114.1	101.9	105.1	97.3	97.4	119.3	118.8	109.4	
ДО/ДО	116.6	129.4	105.2	119.7	103.0	104.9	116.6	101.7	100.0	99.8	129.9	154.0	109.1	
ДУ/ДУ	108.2	107.6	106.4	108.0	127.1	118.7	110.4	99.2	99.8	104.8	110.0	134.7	110.8	
ӨМ/ӨМ	110.0	118.6	102.8	110.7	105.0	109.7	104.2	106.5	90.5	107.5	109.8	117.1	106.7	
СЭ/СЭ	115.3	118.8	103.2	104.0	148.2	100.2	115.1	102.7	99.2	101.5	109.8	138.8	110.4	
ТӨ/ТӨ	110.5	123.7	108.1	112.6	104.3	106.8	97.4	101.2	100.0	115.7	109.8	110.3	109.0	
<b>Зүүн бүс</b>														
ДД/ДД	118.9	133.1	102.4	124.4	112.0	118.5	107.3	101.8	93.6	106.5	106.7	123.4	111.0	
СҮ/СҮ	114.6	114.3	104.8	131.3	109.4	113.9	105.3	108.5	98.5	105.5	110.0	119.5	105.0	
ХЭ/КНЕ	110.6	121.5	102.4	108.4	107.2	114.5	101.8	101.6	100.1	100.8	109.8	113.6	103.0	
<b>Улаанбаатар</b>														
УБ/УБ	115.6	126.9	106.9	117.7	114.4	104.0	109.8	104.7	99.0	102.5	116.1	123.5	105.3	

6.4 УЛААНБААТАР ХОТЫН ХЭРЭГЛЭЭНИЙ ҮНИЙН ИНДЕКС, барааны бүлэг, дэд бүлгээр, 2012 оны 8 дугаар сард  
 CONSUMER PRICE INDEX IN ULAANBAATAR, by group and subgroup, for August, 2012

Бүлэг, дэд бүлэг	Group and subgroup	хувь percentage		
		2012 VIII 2011 VIII	2012 VIII 2011 XII	2012 VIII 2012 VII
<b>ЕРӨНХИЙ ИНДЕКС</b>	<b>OVERALL INDEX</b>	<b>115.6</b>	<b>112.1</b>	<b>101.4</b>
<b>ХҮНСНИЙ БАРАА, УНДАА, УС</b>	<b>FOOD AND NON-ALCOHOLIC BEVERAGES</b>	<b>126.9</b>	<b>125.2</b>	<b>98.8</b>
Хүнсний бараа	Foodstuffs	127.8	126.0	98.8
Талх, гурил, будаа	Bread, flour and cereals	103.5	103.6	100.6
Мах, махан бүтээгдэхүүн	Meat and meat products	163.5	158.6	96.5
Загас, далайн бүтээгдэхүүн	Fish And Seafood	108.3	107.2	101.7
Сүү, сүүн бүтээгдэхүүн, өндөг	Milk, dairy products, and eggs	104.4	90.4	99.1
Төрөл бүрийн өөх, тос	Oils and fats	104.1	101.3	100.9
Жимс, жимсгэнэ	Fruit	126.3	116.6	107.2
Төмс, хүнсний ногоо	Potato and vegetables	106.5	125.8	102.1
Саахар, жимсний чанамал, чихэр, шоколад	Sugar, jam, candy and chocolate	110.6	107.5	102.0
Хүнсний бусад бүтээгдэхүүн	Other food products	112.5	111.3	99.6
Согтууруулах бус ундаа	Non-alcoholic beverages	108.5	107.7	100.1
<b>СОГТУУРУУЛАХ УНДАА, ТАМХИ</b>	<b>ALCOHOLIC BEVERAGES, TOBACCO</b>	<b>106.9</b>	<b>106.6</b>	<b>100.2</b>
Согтууруулах ундаа	Alcoholic beverages	106.6	106.0	100.1
Тамхи	Tobacco	107.4	107.4	100.3
<b>ХУВЦАС, БӨС БАРАА, ГУТАЛ</b>	<b>CLOTHING, FOOTWEAR AND CLOTH</b>	<b>117.7</b>	<b>108.0</b>	<b>101.3</b>
Хувцас, бөс бараа	Clothing, cloth	118.4	108.7	101.1
Гутал	Footwear	116.1	106.2	101.8
<b>ОРОН СУУЦ, УС, ЦАХИЛГААН, ТҮЛШ</b>	<b>HOUSING, WATER, ELECTRICITY AND FUELS</b>	<b>114.4</b>	<b>103.6</b>	<b>104.0</b>
Орон сууцны бодит түрээс	Actual rentals for housing	139.0	132.3	104.5
Орон сууцны засварын үйлчилгээ	Maintenance and repair of the dwelling	108.7	107.3	103.1
Усан хангамж, бусад үйлчилгээ	Water supply and miscellaneous services	105.1	105.1	100.0
Цахилгаан, хийн болон бусад түлш	Electricity, gas and other fuels	114.7	94.7	105.8
<b>ГЭР АХУЙН ТАВИЛГА, ГЭР АХУЙН БАРАА</b>	<b>FURNISHINGS, HOUSEHOLD EQUIPMENT</b>	<b>104.0</b>	<b>103.4</b>	<b>100.4</b>
Тавилга, хэрэгсэл, хивс, дэвсгэр	Furniture, carpets and other floor coverings	108.5	104.7	101.2
Оёмол, нэхмэл эдлэл	Household textiles	113.8	112.6	100.3
Цахилгаан бараа	Household appliances	88.9	91.8	100.0
Шилэн эдлэл, сав суулга	Glassware, tableware and household utensils	124.4	121.9	100.0
Багаж хэрэгсэл	Tools and equipment	109.3	109.3	100.0
Цэвэрлэгээний болон бусад жижиг бараа	Household maintenance	105.1	104.3	100.0
<b>ЭМ, ТАРИА, ЭМНЭЛГИЙН ҮЙЛЧИЛГЭЭ</b>	<b>HEALTH</b>	<b>109.8</b>	<b>109.3</b>	<b>103.1</b>
Эм, тариа, эмнэлгийн хэрэгсэл	Medical products, appliances and equipment	103.1	102.1	100.0
Амбулаторийн үйлчилгээ	Out-patient services	131.5	131.5	105.3
Эмнэлэгт хэвтэж эмчлүүлэх үйлчилгээ	Hospital services	108.5	108.5	108.5
<b>ТЭЭВЭР</b>	<b>TRANSPORT</b>	<b>104.7</b>	<b>104.3</b>	<b>100.0</b>
Тээврийн хэрэгслийн худалдан авалт	Purchase of vehicles	103.9	103.9	100.0
Хувийн тээврийн хэрэгслийн засвар, үйлчилгээ	Operation of personal transport equipment	107.1	106.4	100.0
Тээврийн үйлчилгээ	Transport services	102.4	102.0	100.0
<b>ХОЛБООНЫ ХЭРЭГСЭЛ, ШУУДАНГИЙН ҮЙЛЧИЛГЭЭ</b>	<b>COMMUNICATION</b>	<b>99.0</b>	<b>99.1</b>	<b>100.1</b>
<b>АМРАЛТ, ЧӨЛӨӨТ ЦАГ, СОЁЛЫН БАРАА, ҮЙЛЧИЛГЭЭ</b>	<b>RECREATION AND CULTURE</b>	<b>102.5</b>	<b>103.9</b>	<b>101.5</b>
Дуу, дүрс, гэрэл зураг, бусад тоног төхөөрөмж	Audio, visual, photographic and information processing equipment	93.4	97.5	98.3
Чөлөөт цагт зориулсан хэрэгсэл	Major durables for recreation and culture	134.5	134.5	103.5
Чөлөөт цаг, соёлын үйлчилгээ	Recreational and cultural services	112.4	110.2	105.1
Ном, сонин бичгийн хэрэгсэл	Newspapers, books and stationery	108.2	108.2	103.5
Амралт, аялал, жуулчлал	Package Holidays	96.2	96.2	100.0
<b>БОЛОВСРОЛЫН ҮЙЛЧИЛГЭЭ</b>	<b>EDUCATION</b>	<b>116.1</b>	<b>116.1</b>	<b>116.1</b>
<b>ЗОЧИД БУУДАЛ, НИЙТИЙН ХООЛ, ДОТУУР БАЙР</b>	<b>RESTAURANTS AND HOTELS</b>	<b>123.5</b>	<b>121.8</b>	<b>101.3</b>
Нийтийн хоолны үйлчилгээ	Catering service	123.5	121.9	101.2
Зочид буудал, дотуур байрны үйлчилгээ	Hotels, accommodation service	122.3	116.1	109.5
<b>БУСАД БАРАА, ҮЙЛЧИЛГЭЭ</b>	<b>MISCELLANEOUS GOODS AND SERVICES</b>	<b>105.3</b>	<b>103.3</b>	<b>100.5</b>
Хувь хүнд хандсан үйлчилгээ	Personal care	105.5	103.6	100.6
Хувь хүний эд зүйл, хэрэглэл	Personal effects	104.3	101.2	100.0
Санхүүгийн үйлчилгээ	Financial services	100.0	100.0	100.0
Бусад үйлчилгээ	Other services	100.0	100.0	100.0

6.5. УЛААНБААТАР ХОТЫН ХЭРЭГЛЭЭНИЙ БАРАА, ҮЙЛЧИЛГЭЭНИЙ ҮНИЙН ИНДЕКС,  
2012 оны 8 дугаар сард  
CONSUMER PRICE INDEX OF GOODS AND SERVICES IN ULAANBAATAR, for August, 2012

Бараа, үйлчилгээний нэр төрөл, хэмжих нэгж	Commodities and services, unit of measure	хувь percentage		
		2012 VIII 2011 VIII	2012 VIII 2011 XII	2012 VIII 2012 VII
Гурил, дээдийн дээд зэрэг, савласан	Flour, premium grade, prepacked, kg	100.9	101.9	101.4
Гурил, дээд зэрэг, савласан	Flour, highest grade, prepacked, kg	94.2	98.9	100.6
Гурил, 1-р зэрэг, задгай	Flour, grade 1, loose, kg	97.0	100.0	100.7
Гурил, 2-р зэрэг, савласан	Flour, grade 2, prepacked, kg	98.3	101.7	102.6
Гоймон, гадаад, 500 гр	Dried noodles, imported, 500 gr	104.8	104.8	100.0
Гоймон, дотоод, 300 гр	Dried noodles, domestic, 300 gr	116.1	116.1	101.5
Бэлэн гоймон, ууттай, 120 гр	Instant noodles, 120 gr	111.8	111.8	100.0
Талх, "Атар", ш	Bread "Atar", piece	102.3	102.3	100.0
Талх, Зууван чех, ш	Bread "Oval Chekh", piece	108.8	108.8	100.5
Гурилан боов, Зүсмэл, 900 гр	Bakery, "Zusmel", 900 gr	103.1	102.3	100.0
Гурилан боов, Сtimo, 450гр	Bakery, "Stimo", 900 gr	100.4	100.0	100.0
Жигнэмэг, 100 гр	Biscuits, 100 gr	104.2	104.2	100.0
Жигнэмэг, "Контик", ш	Cookies, "Kontik", piece	113.3	113.3	100.0
Цагаан будаа, кг	Rice, kg	104.8	104.8	102.4
Шар будаа, кг	Millet, kg	100.3	100.9	102.5
Хүүхдийн будаа, 1 кг, савласан	Semolina, kg, prepaked	100.9	100.9	100.0
Бялуу, диаметр нь 23 см	Cake, whole, 23 sm	110.4	103.0	100.0
Хонины мах, ястай, кг	Mutton, kg	169.2	163.5	94.7
Үхрийн мах, ястай, кг	Beef, kg	165.3	161.9	97.3
Үхрийн мах, кг, гуяны цул	Beef, without bones, kg	165.3	162.9	95.8
Адууны мах, ястай, кг	Horse meat, kg	166.7	165.3	96.5
Ямааны мах, ястай, кг	Goat meat, kg	179.1	171.0	99.7
Гахайн мах, утсан, кг	Bacon, pork, kg	115.1	107.0	100.0
Тахианы мах, гуя, кг	Chicken leg, kg	152.8	149.1	126.4
Хонины цувдай, цусгүй	Animal interior	115.4	105.9	94.7
Хиам, хагас утлагатай, кг	Sausages, kg	150.4	145.0	100.0
Хаан бууз, савласан, 900 гр	Frozen dumpling, packed, 900 gr	136.5	136.5	102.6
Элэгний нухаш, боодол	Liver paste, packed	145.5	144.1	114.3
Лаазалсан загас, "Шпроты", 175 гр	Canned "Sprats", 175 gr	108.7	106.1	100.6
Лаазалсан загас, "Сардины", 175 гр	Canned "Sardines", 175 gr	105.8	105.8	105.2
Лаазалсан загас, "Туна", 250 гр	Canned "Tuna", 250 gr	110.1	110.1	100.0
Сүү, задгай, литр	Milk, fresh, not pasteurised, litre	95.5	69.7	106.3
Сүү, савласан, "Элекстер", 500 гр	Milk, pasteurised, 0.5 l	107.4	92.2	100.0
Сүү, савласан, л	Milk, pasteurised, l	95.3	86.7	99.0
Тараг, савласан, 900 гр	Yoghurt, plain, 900 gr	108.6	94.8	99.7
Хорхой ааруул, кг	Dried curds, kg	108.8	104.6	97.5
Айраг, савласан, л	Koumiss, bottled, l	109.6	92.9	92.9
Бяслаг, "Hochland"	Processed cheese, "Hochland"	107.9	107.1	100.7
Зөөхий, задгай, кг	Cream, kg	127.3	115.6	102.1
Өтгөрүүлсэн сүү, 400 гр	Condensed milk, 400 gr	100.0	98.6	100.0
Өндөг, ш	Egg, piece	115.6	102.0	96.3
Аарц, задгай, кг	Curds, fresh, loose, kg	88.6	87.6	90.1
Йогурт, жимстэй 500 гр	Yoghurt, fruit, 500 gr	109.0	102.2	100.0
Кофены сүү, 500 гр	Coffee whitener, 500 gr	109.8	109.8	100.0
Ургамлын тос, л	Vegetable oil, l	96.8	96.8	100.7
Өөхөн тос, кг	Fat, kg	89.6	99.6	103.7
Шар тос, кг	Ghee, kg	102.8	101.1	94.7
Маргарин, задгай, кг	Margarine, kg	110.2	108.9	98.1
Цөцгийн тос, 250 гр	Butter, 250 gr	113.3	101.8	105.2
Алим, кг	Apple, kg	126.8	117.0	112.7
Мандарин, кг	Mandarin, kg	120.0	103.8	104.2
Банан, шар, кг	Banana, kg	111.3	100.0	100.0
Усан үзэм, кг	Grape, kg	175.0	175.0	100.0
Үзэм, кг	Raisin, kg	109.2	105.4	100.0
Давсалсан самар, 185 гр	Roasted nuts, 185 gr	109.3	107.7	100.0
Төмс, кг	Potato, kg	100.4	128.2	116.8
Лууван, кг	Carrot, kg	115.4	218.7	115.7
Манжин, кг	Turnip, kg	96.8	170.1	95.4
Байцай, кг	Cabbage, round, kg	98.1	110.8	62.2
Сонгино, кг	Onion, kg	103.0	102.0	102.5

(Хүснэмт 6.5-ын үргэлжлэл- Table 6.5 continuation)

Бараа, үйлчилгээний нэр төрөл, хэмжих нэгж	Commodities and services, unit of measure	2012 VIII 2011 VIII	2012 VIII 2011 XII	2012 VIII 2012 VII
Саримс, булцуу, ш	Garlic, bulb, piece	115.6	110.4	97.4
Улаан лооль, кг	Tomato, kg	99.7	99.7	91.6
Өргөст хэмх, кг	Cucumber, kg	150.4	102.3	100.0
Амтат чинжүү, кг	Paprika, kg	127.7	118.3	96.2
Далайн байцаа, 10 ширхэгтэй	Seaweed, 10 pieces	113.0	113.0	100.0
Пүнтүүз, 500 гр	Starched noodles, 500 gr	105.6	105.6	100.0
Шилтэй дарсан өргөст хэмх, 720 гр	Cucumber, marinated, 720 gr	109.6	107.7	100.0
Шилтэй ногооны салат, 520 гр	Vegetable salad, marinated, 520 gr	101.1	95.0	100.0
Элсэн чихэр, кг	Sugar, kg	103.6	103.3	102.4
Ётон, 500гр	Cube sugar, 500 gr	111.5	108.8	100.6
Хатуу чихэр, кг	Candy, kg	120.5	119.9	105.2
Зөөлөн чихэр, кг	Chocolate candy, kg	117.5	117.4	105.5
Шоколад, 100 гр	Chocolate bar, 100 gr	115.6	110.2	100.0
Шоколад, "Snickers" 70 гр	Chocolate, "Snickers", 70 gr	112.0	109.1	95.5
Шоколадны крем, 250 гр,	Chocolate butter, 250 gr	106.4	106.4	100.0
Жимсний чанамал, 380 гр	Jam, 380 gr	105.1	102.9	100.0
Компот, 936 гр	Cherry in syrup, 936 gr	136.9	100.0	100.0
Зөгийн бал, 450 гр	Honey, pure, 450 gr	114.8	114.4	100.3
Давс, цагаан, кг	Salt, white, kg	96.0	96.0	96.0
Майонез, кг	Mayonnaise, kg	110.2	104.9	100.0
Цуу, 170 мл	Vinegar, 170 gr	110.2	110.2	100.0
Кетчуп, 325 гр	Ketchup, 325 gr	105.1	105.1	100.3
Хар перец, 20 гр	Black pepper, powder, 20 gr	125.0	125.0	100.0
Гурил исгэгч, 12 гр	Dry yeast, 12 gr	107.7	107.7	100.0
Зайрмаг, торхтой, ш	Ice cream, piece	119.1	117.9	100.0
Бохь, 12 гр	Chewing gum, 12 gr	100.0	100.0	100.0
Ногоон цай, 2 кг	Green tea, 2 kg	99.6	101.5	100.0
Байхуу цай, 50 гр	Black tea, 50 g	100.5	100.3	100.0
Кофе, 100 гр	Coffee, 100 g	106.2	103.9	100.0
Цэвэр ус, 1.5л	Bottled water, 1.5 l	120.0	111.4	100.0
Ундаа, 1.25 л	Coca-cola, 1.25 l	118.9	116.0	100.4
Жимсний шүүс, 1 л	Fruit juice, 1 l	106.5	106.5	100.0
Рашаан, 0.33 л	Mineral water, 0.33 l	116.2	116.2	100.0
Цагаан архи, 0.5л	Vodka "Arkhi", 0.5 l	103.6	103.6	100.0
Архи, 1.0 л, импортын	Vodka, imported, 1.0 l	122.5	122.5	100.5
Дарс, 0.75 л, импортын	Wine, imported, 0.75 l	102.8	102.8	100.2
Оргилуун дарс, 0.75 л	Champagne, 0.75 l	96.8	95.8	100.0
Пиво, 0.5 л, дотоод	Beer, domestic, 0.5 l	109.1	105.1	100.0
Пиво, 0.35 л, импортын	Beer, imported, 0.35 l	112.4	107.5	100.0
Янжуур тамхи, хайрцаг, импортын	Cigarettes, imported, packet	104.9	104.9	100.0
Янжуур тамхи, хайрцаг, дотоод	Cigarettes, domestic, packet	112.3	112.3	100.7
Ноосон даавуу, м	Woollen cloth, m	120.4	104.6	104.6
Эрэн даавуу, м,	Cotton cloth, m	134.2	126.7	100.0
Торго, 1 м	Silk cloth, m	107.3	107.3	100.8
Савхин хүрэм, ш	Leahter jacket, piece	105.3	107.2	100.0
Эрэгтэй хүний дотортой хүрэм, ш	Men's warm jacket, piece	136.2	96.1	100.0
Костюм, хос	Suit, men's, set	100.3	100.3	100.0
Ноосон цамц, ш	Woolen sweater, piece	111.2	97.3	100.0
Сорочка, ш	Men's shirt, piece	116.1	107.0	100.0
Биеийн тамирын хослол, хос	Sportswear, set	97.0	97.0	100.0
Жинс, ш	Jeans, piece	113.7	111.6	100.0
Даавуун футболка, ш	T-shirt, piece	112.5	110.5	100.0
Агтавч, ш	Underwear, men's, piece	129.6	117.8	111.6
Оймс, ш	Socks, piece	128.2	103.9	102.0



(Хүснэгт 6.5-ын үргэлжлэл- Table 6.5 continuation)

Бараа, үйлчилгээний нэр төрөл, хэмжих нэгж	Commodities and services, unit of measure	2012 VIII	2012 VIII	2012 VIII
		2011 VIII	2011 XII	2012 VII
Савхин хүрэм, эмэгтэй, ш	Leather jacket, piece	111.9	111.9	100.0
Нэхий дээл, ш	Women's sheepskin coat, piece	116.9	103.0	100.0
Эмэгтэй хослол, хос	Suit, women's, set	105.5	105.5	100.0
Ноосон цамц, ш	Woollen sweater, piece	117.9	103.9	100.0
Эмэгтэй ноолууран цамц, ш	Women's cashmere pullover, piece	124.4	139.4	110.3
Эмэгтэй хүний цагаан цамц, ш	Blouse, piece	100.0	100.0	100.0
Юбка, ш	Skirt, piece	115.4	115.4	100.0
Эмэгтэй өмд, ш	Slacks, piece	176.4	144.7	100.0
Ноосон өмд, ш	Trousers, men's, piece	128.9	103.1	100.0
Хөхний даруулга, ш	Bra, basic, piece	112.3	108.3	100.0
Агтавч, ш	Underwear, piece	143.9	133.3	101.4
Трико, ш	Tights, piece	103.8	101.9	100.0
Оймс, ш	Socks, piece	121.6	121.6	101.5
Хүүхдийн өвлийн хүрэм, ш	Boy's winter overcoat, piece	121.1	98.6	100.0
Хавар, намрын богино хүрэм, ш	Children's warm jacket, piece	120.2	91.8	100.0
Хүүхдийн ноосон цамц, ш	Children's woollen sweater, piece	103.4	103.4	103.4
Эрэгтэй хүүхдийн сорочка, ш	Boy's shirt, piece	123.5	123.5	105.0
Охидын даашинз, ш	Girl's dress, piece	107.9	107.9	102.2
Мөлхөө өмд, ш	Infant's pants, piece	110.5	104.8	100.0
Хүүхдийн жинсэн өмд, ш	Children's jeans, piece	109.1	104.8	104.8
Хүүхдийн футболка, ш	Children's T-shirt, piece	154.1	153.8	106.7
Хүүхдийн агтавч, ш	Children's underwear, piece	116.0	107.4	100.0
Охидын трико, ш	Girl's tights, piece	131.4	125.7	102.2
Хүүхдийн оймс, хос	Children's socks, pair	127.6	119.0	109.6
Эрэгтэй хүний ноосон малгай, ш	Men's woollen hat, piece	125.0	96.2	100.0
Эрэгтэй хүний ороолт, ш	Men's maffler, piece	170.0	94.4	100.0
Эмэгтэй хүний савхин бээлий, ш	Women's leather gloves, piece	101.7	98.3	95.2
Эмэгтэй хүний ноолууран малгай, ш	Women's cashmere hat, piece	104.3	93.2	100.0
Эмэгтэй хүний ноолууран ороолт, ш	Women's cashmere maffler, piece	110.6	99.0	100.0
Хүүхдийн малгай ороолтны хослол, хос	Children's woollen maffler and hat set	137.5	100.0	100.0
Хими цэвэрлэгээ, эрэгтэй хослол	Dry cleaning, men's suit	117.1	115.3	100.0
Хувцас захиалга, засвар	Repair of clothing	114.0	114.0	103.6
Эрэгтэй өвлийн гутал, хос	Men's winter leather shoes, pair	122.0	94.7	100.0
Эрэгтэй ширэн зуны гутал, хос	Men's leather shoes, pair	113.1	113.1	100.0
Эрэгтэй хүний пүүз, хос	Men's sport shoes, pair	122.3	122.3	106.6
Гэрийн шаахай, хос	Men's house slippers, pair	142.2	138.3	100.0
Эмэгтэй өвлийн гутал, хос	Women's winter leather boots, pair	112.1	86.8	100.0
Эмэгтэй хавар, намрын гутал, хос	Women's warm leather boots, pair	113.9	111.5	100.0
Эмэгтэй ширэн туфли, хос	Women's leather shoes, pair	105.3	105.3	100.0
Эмэгтэй кед, хос	Women's sport shoes, pair	122.3	122.3	100.0
Эрэгтэй хүүхдийн өвлийн пүүзэн гутал, хос	Boy's winter boots, pair	117.4	105.3	110.4
Охидын хавар, намрын гутал, хос	Girl's warm leather shoes, pair	119.5	119.5	105.2
Охидын туфли, хос	Girl's shoes, pair	133.5	131.0	108.8
Эрэгтэй хүүхдийн пүүз, хос	Boy's sport shoes, pair	100.0	100.0	100.0
Эмэгтэй хүний гутал засвар	Lady's shoes repair	100.0	100.0	100.0
Орон сууц түрээслэх үнэ, 1 өрөө	Monthly rent for apartment, 1 bedroom	139.0	132.3	104.5
Ханын цаас, боодол	Wall-paper, roll	119.8	119.8	102.1
Цагаан тосон будаг, кг	White oil paint, kg	130.0	130.0	100.0
Плита, ш	Slab, piece	106.7	106.7	100.0
Цемент, 50кг	Cement, 50 kg	108.8	108.8	105.7
Тоосго, ш	Bricks, piece	147.5	163.9	100.0
Вакуум цонх, 1м2	Vacuum window, 1 m2	107.8	107.8	102.1
Шахмал шал, 1м2	Parquet flooring, 1 m2	109.4	109.4	100.0
Иж бүрдэл гэр	National dwelling "Ger", set	107.8	105.8	103.8
Орон сууцанд засвар хийх хөлс	Repair of the dwelling, 2 bedroom apartment	100.0	100.0	100.0
Цахилгааны разетка солиулах ажлын хөлс, ш	Installation of socket, piece	100.0	100.0	100.0
Цэвэр усны үнэ, тоолуургүй, сард, 1 хүний	Monthly water use fee, per capita	100.0	100.0	100.0
Цэвэр усны үнэ, тоолууртай өрх, 1м3	Water supply, apartment, for 1 m3	100.0	100.0	100.0
Цэвэр усны үнэ, гэр хорооллын, 40 л	Water supply, village, for 40 l	100.0	100.0	100.0
Орон сууцны хог хаягдал, сард, өрхийн	Carbage collection fee, apartment, per HH	108.5	108.5	100.0
Гэр хорооллын хог хаягдал, сард, өрхийн	Carbage collection fee, village, per HH	100.0	100.0	100.0
Бохир усны үнэ, сард, 1 хүний	Sewerage collection fee, per capita	100.0	100.0	100.0
Засвар үйлчилгээний хөлс	Monthly fee for service relating to the dwelling	144.3	144.3	100.0
Халаалт, 1м2	Monthly heating fees, apartment, 1 m2	100.0	100.0	100.0
Гэрийн гал тогооны холигч солих үйлчилгээ	Replacing water mixer in the kitchen	100.0	100.0	100.0
Цахилгаан, орон сууц, 1 кВт.цаг	Electricity, for apartment, 1 KWH	100.0	100.0	100.0
Цахилгаан, гэр хороолол, 1 кВт.цаг	Electricity, for village, 1 KWH	100.0	100.0	100.0
Түлшний мод, уут	Wood for fuel, slack	107.1	85.7	107.1
Нүүрс, уут	Coal, slack	132.7	87.8	112.1

(Хүснэгт 6.5-ын үргэлжлэл- Table 6.5 continuation)

Бараа, үйлчилгээний нэр төрөл, хэмжих нэгж	Commodities and services, unit of measure	2012 VIII	2012 VIII	2012 VIII
		2011 VIII	2011 XII	2012 VII
Халуун ус, сард, өрхийн, 1 хүний	Hot water supply fee, per capita	100.0	150.1	100.0
Халуун ус, 1м3 усны үнэ, тоолууртай өрхийн	Hot water supply fee, 1 m3	217.7	217.7	100.0
Унтлагын ор, ш	Bed, piece	132.9	100.0	100.0
Хувцасны шүүгээ, ш	Wardrobe, piece	103.8	103.8	100.0
Гал тогооны ширээ, 4 сандалтай	Kitchen table with 4 chairs	100.0	107.7	107.7
Буйдан, ш	Sofa, piece	109.1	109.1	100.0
Төмөр зуух, ш	Metal stove, piece	103.4	100.0	100.0
Хивс, ш	Carpet, piece	109.3	107.9	100.0
Шалны хулдаас, 1 м	Lynoleum, 1 m	100.0	100.0	100.0
Орны бүтээлэг, ш	Blanket, piece	109.4	109.4	102.9
Хөвөнтэй хөнжил, ш	Cotton quilt, piece	127.6	127.6	101.6
Ор, хөнжлийн даавуу, хос	Bed sheet, pair	100.0	100.0	100.0
Хөшиг нимгэн, хос	Curtains, pair	101.8	101.8	100.0
Гар нүүрийн алчуур, ш	Face towel, piece	146.4	140.0	100.0
Угаалгын өрөөний том алчуур, ш	Bath towel, piece	100.0	100.0	100.0
Хөргөгч, ш	Refrigerator, piece	81.7	84.5	100.0
Угаалгын машин, хагас автомат, ш	Washer, semi-automatic, piece	88.6	88.6	100.0
Богино долгионы зуух, ш	Microwave, oven, piece	83.7	102.4	100.0
Будаа агшаагч, ш	Rice cooker, piece	98.2	100.0	100.0
Тоос сорогч, ш	Canister vacuum cleaner, piece	92.6	92.6	100.0
Цахилгаан плитка, ш	Electric stove, piece	98.5	98.5	100.0
Цахилгаан индүү, ш	Electric iron, piece	105.6	111.6	100.0
Ус буцалгагч, ш	Electric kettle, piece	109.8	109.8	100.0
Угаалгын хагас автомат машин засварын хөлс	Repair, semi-automatic washer	103.3	103.3	100.0
Халбага, ш	Tea spoon, piece	100.0	100.0	100.0
Гал тогооны хутга, ш	Kitchen knife, piece	112.0	112.0	100.0
Хуванцар хувин, 10 л	Plastic pail, 10 l	152.8	141.0	100.0
Хоолны төмөр сав, ш	Medium sized pot, piece	146.3	142.0	100.0
Цайны халуун сав, ш	Thermos, 2 l	122.0	122.0	100.0
Шаазан аяга, ш	Porcelain cup, piece	114.6	114.6	100.0
Шаазан таваг, ш	Porcelain plate, piece	111.1	108.7	100.0
Алх, ш	Hammer, piece	100.0	100.0	100.0
Чийдэнгийн шил, ш	Light bulb, piece	106.0	106.0	100.0
Хэмнэлттэй чийдэнгийн шил, ш	Compact fluorescent light bulb, piece	100.0	100.0	100.0
Отвертка, ш	Screwdriver, piece	101.2	101.2	100.0
Зай, 1.5V, ш	Alkaline battery, 1.5 V, piece	116.0	116.0	100.0
Скоч, боодол	Scotch tape, pack	133.3	133.3	100.0
Эдийн саван, ш	Laundry soap, piece	107.3	106.0	100.0
Угаалгын нунтаг, 90гр	Washing detergent powder, 90 gr	101.8	101.8	100.0
Угаалгын нунтаг, 450гр	Washing detergent powder, 450 gr	107.5	107.5	100.0
Аяга, таваг угаагч шингэн, 500 мл	Dishwashing detergent, 500 ml	103.7	103.7	100.0
Цэвэрлэгээний бодис, нунтаг, 500 гр	Cleaning powder, 500 gr	109.7	109.1	100.0
Чүдэнз, хайрцаг	Match, box	111.1	111.1	100.0
Гутлын тос, 40 гр	Shoe polish, 40 gr	100.0	92.3	100.0
Аспирин, 500 мг, 10 ш	Aspirin, 500 mg, 10 tablets	106.0	106.0	100.0
Анальгин, 500 мг, 10 ш	Analgin, 500 mg, 10 tablets	112.0	107.7	100.0
Ампициллин, 500 мг, 10 ш	Ampicillin, 500 mg, 10 tablets	92.6	91.6	100.0
Витамин "С", үрлэн, 50 ш, дотоод	Vitamin "C", drage, 50 pieces, domestic	100.0	100.0	100.0
Хлорфенамин, хуванцар савтай	Chlorophenamin, plastic bottle	104.8	104.8	100.0
Ампициллин, тариагаар, 1 сая	Ampicillin, injection, 1 million	101.1	101.1	100.0
Нифедипин, 20 мг, 10 ш	Nifedipine, 20 mg, 10 pieces	103.7	103.7	100.0
Параденк, хүүхдийн лаа	Paradenk, children's suppository	105.7	105.7	100.0
Хурууны лент, 1 ш	Adhesive plaster, piece	100.0	100.0	100.0
Амбулаторийн үзлэгийн хөлс	Out-patient service	163.2	163.2	100.0
Шүдний эмчид үзүүлэх, хуванцар ломбо тавиулах	Visit dentist, to filling tooth	133.3	133.3	112.0
Лабораторийн шинжилгээ хийх хөлс, ЭХО	Laboratory testing, ultrasound testing	129.0	129.0	105.5
Шээсний ерөнхий шинжилгээ хийх хөлс	Urine testing	119.7	119.7	104.7
Эмнэлгийн ор хоногийн хөлс, хувийн эмнэлэг	Hospital room charge, private hospital	108.5	108.5	108.5
Суудлын жижиг тэрэг, ш	Car, piece	103.7	103.7	100.0
Унадаг дугуй, ш	Bicycle, piece	119.0	119.0	100.0
Суудлын тэрэгний дугуй, ш	Car wheel, piece	100.0	100.0	100.0
Бензин, АИ-80, 1 л	Petrol, A-80, 1 l	113.0	113.0	100.0
Бензин, АИ-92, 1 л	Petrol, A-92, 1 l	100.6	98.7	100.0
Дизелийн түлш, 1 л	Diesel fuel, 1 l	103.0	103.0	100.0
Суудлын тэрэгний бензин хөдөлгүүрийн тос, 1 л	Car motor oil, 1 l	107.7	102.4	100.0

(Хүснэгт 6.5-ын үргэлжлэл- Table 6.5 continuation)

Бараа, үйлчилгээний нэр төрөл, хэмжих нэгж	Commodities and services, unit of measure	2012 VIII	2012 VIII	2012 VIII
		2011 VIII	2011 XII	2012 VII
Суудлын тэрэгний дугуй нөхөх хөлс	Car tire repair job	122.0	122.0	100.0
Суудлын тэрэгний задгай зогсоолын төлбөр	Car parking fee /open/	115.4	115.4	100.0
Галт тэрэгний тийзийн үнэ, дотоод, том хүн, нэг талдаа	Railway ticket fare, one way, domestic, adult	100.0	100.0	100.0
Галт тэрэгний тийзийн үнэ, олон улсын, том хүн, нэг талдаа. км/е	Railway ticket fare, one way, international, adult	100.0	100.0	100.0
Автобусны билет, том хүн	Intra-city adult bus fare	100.0	100.0	100.0
Микроавтобусны билет, том хүн	Intra-city mini bus fare	100.0	100.0	100.0
Хот доторх таксины хөлс, км	Intra-city taxi fare, km	108.3	108.3	100.0
Хот хоорондын автобусны хөлс, том хүн, нэг талдаа	Inter-city bus fare, adult, one way	100.0	100.0	100.0
Онгоцны тийзийн үнэ, дотоод, том хүн, нэг талдаа	Adult domestic airfare, one way	89.9	89.9	100.0
Онгоцны тийзийн үнэ, олон улсын, том хүн, нэг талдаа	Adult international airfare, one way	120.6	115.5	100.0
Ачаа тээвэр, хот дотор, 15км, 1 тн	Freight charge, within 15 km of the city, 1 ton	71.4	71.4	100.0
Гадаадад захидал илгээх тариф	Postage, letter international	100.0	100.0	100.0
Гар утасны үнэ, ш	Mobile phone, piece	73.2	73.2	100.0
Гар утасны цэнэглэгч, ш	Mobile phone charger, piece	113.6	113.6	111.1
Суурин утаснаас суурин утас руу ярих тариф, 1 мин	Fixed phone local call, 1 min	100.0	100.0	100.0
Гар утсаар ярих хөлс, Мобиком, сүлжээн дотор, 1 мин	Mobicom call, within provider, 1 min	100.0	100.0	100.0
Гар утсаар ярих хөлс, Скайтел, сүлжээн дотор, 1 мин	Skytel call, within provider, 1 min	100.0	100.0	100.0
Гар утсаар ярих хөлс, Юнител, сүлжээн дотор, 1 мин	Unitel call, within provider, 1 min	100.0	100.0	100.0
УБ-Сөүл рүү утсаар ярих тариф, картаар, 1 мин	International telephone call, UB to Seoul, 1 min	91.7	91.7	100.0
Интернет кафе интернет ашиглах хөлс, 1 цаг	Internet services at CyberCafe for 1 hour	98.5	98.5	100.0
Гэрийн интернетийн сарын төлбөр, 512Kb	Home internet service monthly fee, 512KB	101.8	103.7	100.0
LCD телевизор, 32"-ийн, ш	LCD TV, 32", piece	80.4	89.3	100.0
DVD тоглуулагч, PHILIPS	DVD player, PHILIPS	90.3	90.3	95.0
Дижитал фото аппарат, ш	Digital compact camera, piece	100.5	100.5	100.0
Компьютер, ширээний, ш	Desktop personal computer, set	106.7	106.7	97.7
Зөөврийн диск /флаш/, ш	USB flash driver, piece	85.3	85.3	91.5
Хөгжим тоглуулагч, MP4 player, ш	MP4 player, piece	102.9	102.9	97.3
Зөөлөн тоглоом, ш	Soft toy, piece	111.7	111.7	100.0
Шатар, иж бүрдэл	Chess, set	123.8	123.8	101.0
Барби хүүхэддэй, ш	Barbie doll, piece	146.3	146.3	101.7
Сагсан бөмбөг, ш	Basketball round, piece	151.0	151.0	104.9
Ширээний теннисний цохиур, 3ш бөмбөгтэй	Table tennis paddle with 3 balls	108.0	108.0	111.9
Зурагтын сарын хураамж	TV monthly fee	100.0	100.0	100.0
Кабелийн телевизийн сарын хураамж	Cable TV, monthly fee	115.0	115.0	115.0
Зураг буулгах хөлс, ш	Photo print fee, piece	108.0	103.8	100.0
Жолооны курсын төлбөр	Driving course tuition	100.0	100.0	100.0
Кино театрын үзвэрийн тасалбарын үнэ	Admission to movies	127.7	127.7	100.0
Хошин шогийн тоглолтын тасалбарын үнэ	Admission to comedy	138.5	112.5	105.9
Сурах бичиг, ш	School book, piece	100.0	100.0	100.0
Сурагчийн дэвтэр,ш	Notebook, piece	117.9	117.9	110.0
Англи-Монгол толь бичиг, ш	English-Mongolian dictionary, piece	107.3	107.3	100.0
Үлгэрийн ном, ш	Story book for children, piece	104.6	104.6	100.0
Өдөр тутмын хэвлэл, улирлын захиалга	Quarterly subscription of daily newspaper	100.0	100.0	100.0
7 хоног тутмын хэвлэл, улирлын захиалга	Quarterly subscription of weekly newspaper	100.0	100.0	100.0
7 хоног тутмын сэтгүүл, нэг дугаарын үнэ	Weekly magazine, single copy	100.0	100.0	100.0
Монгол зурхайн цаг тооны бичиг, ш	Mongolian lunar calendar, piece	107.8	107.8	100.0
Харандаа, ш	Pencil, piece	103.9	103.9	100.0
Керамик бал, ш	Ceramic pen, piece	113.3	113.3	113.3
Үзгэн балны запас, савтай	Refillable gel ink	104.4	104.4	100.0
Шугам, хуванцар, ш	Plastic ruler, piece	92.9	92.9	100.0
Дотоодын аялал, жүүлчлал	Domestic package holiday	96.2	96.2	100.0
Төрийн өмчийн их, дээд сургуулийн сургалтын жилийн төлбөр, 1-р дамжаа	Annual education tuition, state, 1-st grade	109.8	109.8	109.8
Хувийн их, дээд сургуулийн жилийн сургалтын жилийн төлбөр, 1-р дамжаа	Annual education tuition, private, 1-st grade	134.2	134.2	134.2
Хувийн бага сургуулийн жилийн төлбөр	Private primary education annual tuition	116.0	116.0	116.0
Зоогийн газрын хоолны үнэ	Restaurants dish	112.3	108.6	108.6
Пицца захиалгын үнэ,ш	Pizza order price, piece	126.8	102.7	100.0
Шилтэй пивоны үнэ, 0.5 л /Зоогийн газарт/	Beer domestic at bar, 0.5 l	125.0	125.0	100.0
Цайны газрын хоолны үнэ	Cafe's dish	125.7	125.7	100.0
Зочид буудлын 1 хоногийн хөлс	Budget hotel fee, 1 night	113.5	113.5	100.0
Дотуур байрны төлбөр, 1 улирлын	Dormitory fee, quartelly	130.0	118.2	118.2

(Хүснэгт 6.5-ын үргэлжлэл- Table 6.5 continuation)

Бараа, үйлчилгээний нэр төрөл, хэмжих нэгж	Commodities and services, unit of measure	2012 VIII	2012 VIII	2012 VIII
		2011 VIII	2011 XII	2012 VII
Эрэгтэй үс засуулах тариф	Men's hair cut	116.7	100.0	100.0
Эмэгтэй хүний үс засах тариф	Women's hair cut	122.9	122.9	104.2
Нүүрэнд тостой иллэг хийх тариф	Fee for facial massage	103.2	103.2	101.8
Гарын хумсанд маникюр хийлгэх хөлс	Nail manicure	130.2	130.2	100.0
Нийтийн халуун усны хөлс, том хүн	Bath house charge, adult	122.4	120.0	100.0
Эмэгтэй хүний нүүрний энгэсэг	Facial powder, pressed, piece	102.8	100.0	100.0
Сахлын татуурга, 3 ш	Razor, 3 pieces	84.0	84.0	100.0
Гар нүүрийн саван, 100 гр	Beauty soap, 100 gr	100.0	100.0	100.0
Үсний шингэн саван, 250 мл	Shampoo, 250 ml	104.7	104.7	100.0
Биеийн шингэн тос, 200мл	Baby oil, 200 ml	100.0	100.0	100.0
Шүдний оо, 75 гр	Toothpaste, 75 gr	102.7	102.7	100.3
Эмэгтэй хүний ариун цэврийн хэрэглэл, боодол	Sanitary pad, pack	100.8	100.0	100.0
Ариун цэврийн цаас, боодол	Toilet paper, pack	109.5	109.5	102.2
Бугуйн цаг, эмэгтэй хүний, ш	Lady's watch, piece	112.5	101.9	101.9
Алтан бөгж, ш	Golden ring, piece	101.5	101.5	100.0
Мөнгөн аяга, ш	Silver cup, piece	100.0	100.0	100.0
Эмэгтэй хүний гар цүнх, ш	Women's handbag, piece	100.0	100.0	100.0
Охидын сурагч цүнх, ш	Girl's school bag, piece	106.5	106.5	100.0
Банкны мөнгөн гуйвуулгын шимтгэл	Bank's commission of cash remittance	100.0	100.0	100.0
Банк хооронд гүйлгээ хийхэд төлөх шимтгэл	Transfer fee within banks	100.0	100.0	100.0
Бичиг баримтыг олшруулах үйлчилгээний төлбөр	Photocopying service fee	100.0	100.0	100.0

6.6 ХӨДӨӨ АЖ АХУЙН ЗАРИМ БҮТЭЭГДЭХҮҮНИЙ ЗАХ ЗЭЭЛИЙН ДУНДАЖ ҮНЭ, сараар  
 AVERAGE MARKET PRICE OF SOME AGRICULTURAL PRODUCTS, by months

төг tog

Аймаг, нийслэл Aimags and the Capital city	Үхрийн 1 ширхэг ширний дундаж үнэ Average price of 1 piece of Cattle hide					
	2 м-ээс доош урттай Less than 2 m			2 м-ээс дээш урттай More than 2 m		
	2011 VIII	2012 VII	2012 VIII	2011 VIII	2012 VII	2012 VIII
	<b>Баруун бүс</b>			<b>Western region</b>		
БӨ / BO	14 000	17 500	20 000	15 000	-	-
ГО / GO	-	17 000	17 500	15 000	26 000	26 000
ЗА / ZA	15 000	20 000	20 000	20 000	23 000	22 000
ХО / KHO	-	15 000	15 000	15 000	-	20 000
	<b>Хангайн бүс</b>			<b>Khangai region</b>		
АР / AR	25 000	24 000	25 000	35 000	35 000	35 000
БХ / BKH	12 000	25 000	20 000	20 000	30 000	25 000
БУ / BU	15 500	19 000	21 500	27 500	27 500	32 000
ОР / OR	15 500	25 000	25 000	20 000	30 000	35 000
ӨВ / OV	-	18 000	20 000	20 000	22 000	30 000
ХӨ / KHS	-	18 000	22 000	-	23 000	27 000
	<b>Төвийн бүс</b>			<b>Central region</b>		
ГС / GS	-	20 000	19 000	15 000	-	-
ДА / DA	20 000	14 000	16 000	30 000	23 000	32 000
ДУ / DU	11 500	13 500	13 000	-	22 500	23 500
СЭ / SE	16 000	28 000	25 000	27 000	38 000	30 000
ТӨ / TO	18 000	22 000	21 000	25 000	25 000	36 500
	<b>Зүүн бүс</b>			<b>Eastern region</b>		
ДД / DD	12 000	25 000	25 000	16 000	29 000	29 000
СҮ / SU	13 500	15 000	16 000	23 500	28 500	24 000
ХЭ / KHE	20 000	23 000	23 000	-	-	-
	<b>Улаанбаатар</b>			<b>Ulaanbaatar</b>		
УБ / UB	22 000	27 000	27 000	36 000	38 000	40 000

(Хүснэгт 6.6-гийн үргэлжлэл Table 6.6 continuation)

Аймаг, нийслэл Aimags and the Capital city	Адууны 1 ширхэг ширний дундаж үнэ Average price of 1 piece of Horse hide		
	2011 VIII	2012 VII	2012 VIII
	<b>Баруун бүс</b>		<b>Western region</b>
БӨ / BO	25 000	27 500	30 000
ХО / KHO	20 000	-	25 000
	<b>Хангайн бүс</b>		<b>Khangai region</b>
АР / AR	30 000	30 000	32 000
БХ / BKH	20 000	28 000	25 000
БУ / BU	27 500	28 500	28 500
ОР / OR	29 000	25 000	30 000
ӨВ / OV	25 000	25 000	25 000
ХӨ / KHS	-	27 000	22 000
	<b>Төвийн бүс</b>		<b>Central region</b>
ГС / GS	25 000	25 000	26 500
ДА / DA	25 000	24 000	24 000
ДО / DO	-	20 000	20 000
ДУ / DU	22 500	25 000	25 000
ӨМ / OM	18 000	25 000	-
СЭ / SE	25 000	38 000	27 500
ТӨ / TO	27 500	36 000	35 500
	<b>Зүүн бүс</b>		<b>Eastern region</b>
ДД / DD	24 500	25 000	25 000
СҮ / SU	23 500	27 500	30 000
ХЭ / KHE	30 000	32 000	33 000
	<b>Улаанбаатар</b>		<b>Ulaanbaatar</b>
УБ / UB	31 000	30 000	32 000



(Хүснэгт 6.6-гийн үргэлжлэл Table 6.6 continuation)

Аймаг, нийслэл Aimags and the Capital city	Ямааны 1 кг ноолуурын дундаж үнэ Average price of 1 kg of Greasy cashmere					
	Цагаан White			Бор Brown		
	2011 VIII	2012 VII	2012 VIII	2011 VIII	2012 VII	2012 VIII
	<b>Баруун бүс</b>			<b>Western region</b>		
БӨ / BO	54 000	44 500	42 000	54 000	44 500	42 000
ГО / GO	54 000	45 000	45 500	54 000	45 000	45 500
ЗА / ZA	55 000	44 500	40 000	55 000	-	-
УВ / UV	-	46 000	45 000	-	45 000	-
ХО / KHO	52 000	45 000	-	52 000	45 000	-
	<b>Хангайн бүс</b>			<b>Khangai region</b>		
АР / AR	43 000	45 000	43 000	43 000	45 000	43 000
БХ / BKH	52 000	46 000	47 000	52 000	46 000	47 000
БУ / BU	-	-	-	-	41 500	42 000
ОР / OR	50 000	45 000	47 000	-	42 000	45 000
ӨВ / OV	55 000	45 000	45 000	55 000	45 000	45 000
ХӨ / KHS	-	48 000	46 000	-	49 000	47 000
	<b>Төвийн бүс</b>			<b>Central region</b>		
ГС / GS	-	43 000	45 000	-	-	-
ДА / DA	50 000	40 000	45 000	50 000	-	-
ДО / DO	51 000	44 000	44 000	51 000	44 000	44 000
ДУ / DU	-	45 500	45 500	51 500	-	-
ӨМ / OM	50 000	-	-	50 000	46 000	-
СЭ / SE	40 000	38 000	-	-	38 000	-
ТӨ / TO	-	40 000	40 000	-	40 000	40 000
	<b>Зүүн бүс</b>			<b>Eastern region</b>		
ДД / DD	-	30 000	30 000	-	30 000	30 000
СҮ / SU	40 000	37 500	41 000	-	37 500	37 500
	<b>Улаанбаатар</b>			<b>Ulaanbaatar</b>		
УБ / UB	53 000	47 000	47 000	-	47 000	47 000

(Хүснэгт 6.6-гийн үргэлжлэл Table 6.6 continuation)

Аймаг, нийслэл Aimags and the Capital city	Тэмээний 1 кг ноосны дундаж үнэ Average price of 1 kg of Camel wool					
	Эр Coarse wool			Эм Fine wool		
	2011 VIII	2012 VII	2012 VIII	2011 VIII	2012 VII	2012 VIII
	<b>Баруун бүс</b>			<b>Western region</b>		
ГО / GO	5 000	5 000	5 000	5 500	5 000	5 000
ЗА / ZA	-	5 000	4 000	-	5 000	-
УВ / UV	-	4 500	5 000	-	-	-
ХО / KHO	-	4 000	4 500	-	-	4 500
	<b>Хангайн бүс</b>			<b>Khangai region</b>		
БХ / BKH	6 000	4 000	4 000	6 000	4 000	4 000
ӨВ / OV	-	4 000	-	-	4 000	-
	<b>Төвийн бүс</b>			<b>Central region</b>		
ГС / GS	-	3 000	-	-	-	-
ДО / DO	-	4 000	4 000	-	4 000	4 000
ДУ / DU	4 000	9 800	6 000	4 000	4 300	4 300
ӨМ / OM	5 000	-	-	-	4 500	-
ТӨ / TO	7 000	5 000	-	5 000	5 000	-
	<b>Зүүн бүс</b>			<b>Eastern region</b>		
ДД / DD	5 000	-	-	5 000	-	-
СҮ / SU	5 000	7 500	6 500	3 500	3 000	4 000
ХЭ / KHE	5 000	-	-	-	-	-
	<b>Улаанбаатар</b>			<b>Ulaanbaatar</b>		
УБ / UB	10 000	14 000	11 000	6 000	5 000	5 000

6.7 УЛААНБААТАР ХОТ ДАХЬ БАРИЛГЫН ГОЛ НЭРИЙН МАТЕРИАЛЫН ДУНДАЖ ҮНЭ, үйлдвэрлэгч улс орноор  
AVERAGE PRICES OF MAJOR CONSTRUCTION MATERIALS IN ULAANBAATAR, by producing countries

Материалын нэр, үйлдвэрлэгч улс орноор	Materials, by producing country	Хэмжих нэгж	Measurement unit	2011 VIII	2011 XII	2012 VII	2012 VIII	төг / tog		
								2012 VIII / 2011 VIII %	2012 VIII / 2011 XII %	2012 VIII / 2012 VII %
<b>Монгол Улс</b>		<b>Mongolia</b>								
Бетон зуурмаг M-200	Concrete mortar M-200	м <sup>3</sup>	m <sup>3</sup>	112 500	-	-	-	-	-	-
Хөнгөн бетон 700	Iron concrete 700	м <sup>3</sup>	m <sup>3</sup>	115 000	115 000	148 500	152 000	132.2	132.2	102.4
Улаан тоосго M-100	Brick made from clay M-100	мян.ш	thous.piece	141 000	-	275 000	275 000	195.0	-	100.0
Цемент M-500	Cement M-500	50 кг	50 kg	9 500	6 500	9 075	-	-	-	-
Вакуум цонх (15x15)	Vacuum window (15x15)	м <sup>2</sup>	m <sup>2</sup>	80 000	80 000	85 000	90 000	112.5	112.5	105.9
Шалны банз (ховилгүй)	Plank for floor (without groove)	м <sup>3</sup>	m <sup>3</sup>	150 000	142 000	150 000	150 000	100.0	105.6	100.0
Захалсан банз	Edged plank	м <sup>3</sup>	m <sup>3</sup>	38 000	35 000	35 000	35 000	92.1	100.0	100.0
Палк (15x15), хуурай	Stick (15x15), dry	ш	piece	25 000	23 000	28 000	29 000	116.0	126.1	103.6
Эмульс (дотор)	Emulsion (inward)	кг	kg	9 000	-	-	-	-	-	-
Хөвсөнцөр (2.44x1.22м)	Polystyrene (2.44x1.22m)	м <sup>2</sup>	m <sup>2</sup>	15 000	15 000	15 000	15 000	100.0	100.0	100.0
Замаск	Varnish	25 кг	25 kg	4 500	-	-	-	-	-	-
<b>ОХУ</b>		<b>Russian Federation</b>								
Хар цаас (чулуутай) 1x10м	Roofing paper (with stone) 1x10m	боодол	pack	20 000	20 000	22 000	23 000	115.0	115.0	104.5
Олиф	Olip	кг	kg	-	-	3 500	3 500	-	-	100.0
Шохой (мель)	Lime (meli)	кг	kg	600	-	-	-	-	-	-
<b>БНХАУ</b>		<b>People's Republic of China</b>								
Цемент M-500	Cement M-500	50 кг	50 kg	11 000	8 000	8 500	9 000	81.8	112.5	105.9
Цонхны шил 5мм (нөлөөгүй)	Window glass 5mm (without reflection)	м <sup>2</sup>	m <sup>2</sup>	15 000	15 000	13 000	13 000	86.7	86.7	100.0
Цонхны шил 5мм (нөлөөтэй)	Window glass 5mm (with reflection)	м <sup>2</sup>	m <sup>2</sup>	10 000	-	-	-	-	-	-
Хар цаас (чулуугүй) 1x15	Roofing paper (without stone) 1x15	боодол	pack	9 000	9 000	9 500	9 500	105.6	105.6	100.0
Хадаас 100мм	Spike 100 mm	кг	kg	2 500	2 500	2 500	2 700	108.0	108.0	108.0
Тосон будаг	Oil paint	кг	kg	2 000	2 000	2 300	2 500	125.0	125.0	108.7
Ханын цаас (10x0.53 м)	Wallpaper (10x0.53 m)	боодол	pack	8 500	8 500	-	-	-	-	-
Эмульс (гадна)	Emulsion (external)	18 кг	18 kg	18 000	18 000	18 000	18 000	100.0	100.0	100.0
Эмульс (дотор)	Emulsion (inward)	18 кг	18 kg	6 500	6 500	7 000	7 000	107.7	107.7	100.0
Шохой (мель)	Lime (meli)	кг	kg	500	-	-	-	-	-	-
Хавтан 30x30 (шалны)	Slabstone 30x30, (for floor)	ш	piece	850	850	850	850	100.0	100.0	100.0
Шаазан угаагуур	Ceramic sink	ш	piece	60 000	60 000	80 000	80 000	133.3	133.3	100.0
Шаазан суултуур	Ceramic lavatory pan	ш	piece	90 000	90 000	100 000	100 000	111.1	111.1	100.0
Эдрийн гэрэл (суурьгүй)	Electric filament lamp (without pivot)	ш	piece	2 000	2 000	2 400	2 400	120.0	120.0	100.0
Хаалга (төмөр)	Building door (metal)	ш	piece	138 000	138 000	160 000	160 000	115.9	115.9	100.0
Крант	Tap	юм	set	45 000	45 000	50 000	50 000	111.1	111.1	100.0
Уян шүршүүр	Flexible shower kits	ш	piece	18 000	18 000	25 000	25 000	138.9	138.9	100.0
Шахмал шал	Parquet floor	м <sup>2</sup>	m <sup>2</sup>	12 000	12 000	13 000	13 000	108.3	108.3	100.0
Дүүжин тааз	False ceiling	м <sup>2</sup>	m <sup>2</sup>	3 500	3 500	3 500	3 500	100.0	100.0	100.0
Цавуу (тараган)	Glue (adhesive)	кг	kg	3 500	3 500	3 500	3 500	100.0	100.0	100.0
<b>ХБНГУ</b>		<b>Federal Republic of Germany</b>								
Эмульс (гадна)	Emulsion (external)	18 кг	18 kg	60 000	60 000	60 000	60 000	100.0	100.0	100.0
Эмульс (дотор)	Emulsion (inward)	18 кг	18 kg	47 000	47 000	47 000	47 000	100.0	100.0	100.0
<b>БНСУ</b>		<b>Republic of Korea</b>								
Ханын цаас 12x0.5	Wallpaper 12x0.5	боодол	pack	5 000	5 500	5 500	5 500	110.0	100.0	100.0

**VII. МӨНГӨ, ЗЭЭЛ, ҮНЭТ ЦААСНЫ ЗАХ ЗЭЭЛ\***  
**MONEY, LOAN, STOCK MARKET\***

7.1 МӨНГӨНИЙ НИЙЛҮҮЛЭЛТ, сар бүрийн эцэст  
MONEY SUPPLY, at the end of every month

Хугацаа, сараар Periods, by months	Мөнгө M2 Money M2	Бараг мөнгө Quasi money	Мөнгө M1 Money M1	Төгрөгийн харилцах Current account	Банкнаас гадуурх мөнгө Currency outside banks	сая төг mln. tog
						Гүйлгээнд байгаа бэлэн мөнгө Currency issued in circulation
2010 I	2 871 011.1	2 241 310.1	629 701.0	369 196.2	260 504.7	350 828.3
II	2 981 852.7	2 353 955.3	627 897.5	369 723.1	258 174.4	352 347.5
III	2 974 483.3	2 281 480.3	693 003.0	398 675.0	294 328.0	384 484.6
IV	3 162 957.8	2 408 657.9	754 299.9	414 647.2	339 652.7	444 973.7
V	3 254 079.2	2 458 107.6	795 971.6	439 102.1	356 869.5	462 669.7
VI	3 523 607.2	2 683 675.2	839 932.0	491 026.3	348 905.7	447 442.0
VII	3 543 135.2	2 716 472.8	826 662.4	482 178.7	344 483.7	452 341.7
VIII	3 657 409.2	2 725 373.0	932 036.2	577 480.8	354 555.4	467 523.0
IX	3 851 715.3	2 892 619.1	959 096.3	615 319.2	343 777.0	452 599.2
X	3 873 060.3	2 872 484.9	1 000 575.4	647 840.2	352 735.2	462 234.4
XI	3 939 640.0	2 943 893.7	995 746.4	645 107.4	350 639.0	472 914.7
XII	4 679 981.4	3 522 363.5	1 157 617.9	769 415.2	388 202.7	519 692.4
2011 I	4 805 454.3	3 673 919.9	1 131 534.4	736 766.2	394 768.2	565 690.3
II	4 867 431.6	3 836 157.5	1 031 274.1	694 833.0	336 441.2	474 517.4
III	4 955 128.8	3 773 586.1	1 181 542.7	794 721.1	386 821.6	531 134.7
IV	5 350 512.6	4 012 030.3	1 338 482.3	863 663.8	474 818.5	628 571.6
V	5 428 916.9	4 006 154.0	1 422 762.8	943 823.7	478 939.2	624 752.2
VI	5 772 557.8	4 219 933.5	1 552 624.4	1 072 924.2	479 700.2	638 773.5
VII	5 920 392.4	4 360 991.7	1 559 400.7	1 062 261.9	497 138.9	673 939.2
VIII	5 903 235.1	4 249 456.1	1 653 779.0	1 123 350.3	530 428.7	705 791.8
IX	6 053 868.9	4 377 634.3	1 676 234.5	1 151 096.3	525 138.2	705 251.3
X	6 078 304.6	4 455 359.6	1 622 945.0	1 115 368.6	507 576.4	694 919.4
XI	6 113 194.9	4 560 531.7	1 552 663.2	1 064 702.2	487 960.9	678 907.7
XII	6 412 259.3	4 671 183.6	1 741 075.7	1 223 581.5	517 494.2	713 351.1
2012 I	6 147 458.7	4 581 661.8	1 565 796.9	1 106 369.6	459 427.3	656 998.9
II	6 237 570.2	4 737 242.4	1 500 327.8	1 041 929.9	458 397.9	673 778.6
III	6 104 817.6	4 616 653.9	1 488 163.7	1 040 081.6	448 082.1	648 454.6
IV	6 362 908.7	4 767 102.1	1 595 806.6	1 096 980.9	498 825.7	708 876.4
V	6 729 609.3	4 988 250.9	1 741 358.4	1 145 705.1	595 653.3	782 922.5
VI	7 051 197.7	5 254 022.5	1 797 175.2	1 134 243.8	662 931.5	891 527.8
VII	6 953 531.5	5 293 169.2	1 660 362.3	1 068 646.3	591 716.0	801 409.3
VIII**	6 997 147.9	5 316 061.1	1 681 086.8	1 089 828.2	591 258.7	814 882.5
2012 VIII**						
2011 VIII %	118.5	125.1	101.7	97.0	111.5	115.5

**Мөнгөний үзүүлэлт, сар бүрийн эцэст, тэрбум төг**  
**Money indicators, at the end of every month, bln.tog**

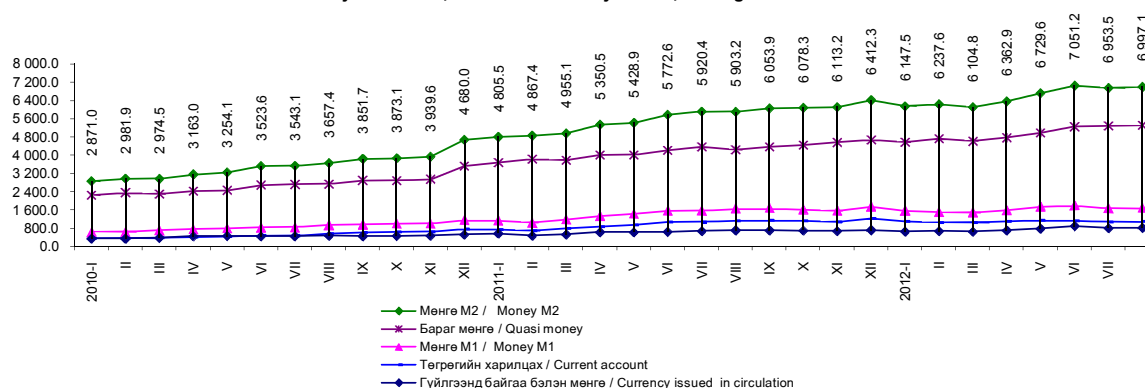

Эх үүсвэр: \* Монголбанкны статистикийн сарын бюллетень  
Source: \* Monthly statistical bulletin, Bank of Mongolia

Тайлбар: \*\* Урьдчилсан гүйцэтгэлээр  
Note: \*\* Preliminary estimates

# Бүлэг 7. Мөнгө, зээл, үнэт цаасны зах зээл

7.2 БАНКУУДЫН НЭГДСЭН ТАЙЛАН ТЭНЦЭЛ, сар бүрийн эцэст  
BALANCE SHEET OF BANKS, at the end of every month

Актив Assets											сая төг		mln. tog	
Хугацаа, сараар	Банжны өвөг	Төв Банкны үнэт цаас	Гадаад актив	Аалга	Засгийн Газар	Бусад санхүүгийн байгууллага Other financial corporations	Төрийн сектор	Хувийн сектор	Иргэд	Бусад	Аалга дахь найдваргүй зээл Substandard loss loans of claims	Нийт актив		
Periods, by months	Reserves	Central Bank bills	Foreign assets	Claims	Government		Public sector	Private sector	Individuals	Other		Total assets		
2010	I	439 212.0	512 936.1	381 768.5	2 751 263.3	76 818.8	3 827.1	20 422.8	1 720 862.3	920 916.9	8 415.5	458 186.6	4 085 179.9	
	II	470 444.5	532 589.7	449 896.2	2 793 453.4	77 702.4	4 942.8	19 615.3	1 724 255.4	953 654.9	13 282.6	444 642.5	4 246 383.7	
	III	465 768.5	492 134.4	367 457.9	2 847 369.2	78 820.9	12 013.7	16 948.8	1 760 220.7	964 035.3	15 329.8	431 829.4	4 172 729.9	
	IV	509 264.5	442 576.3	437 822.7	2 929 168.6	164 297.5	11 883.5	16 589.3	1 754 070.2	972 219.7	10 108.4	415 996.4	4 318 832.1	
	V	453 067.6	502 278.9	438 490.4	2 995 996.1	143 278.7	10 470.7	15 245.7	1 815 477.0	1 001 587.6	9 936.5	414 781.3	4 390 433.0	
	VI	524 140.2	555 346.0	553 985.3	2 992 238.2	109 608.8	11 354.6	15 592.9	1 806 502.8	1 038 929.1	10 250.0	402 925.6	4 625 709.7	
	VII	557 492.8	1 252 806.4	490 134.6	3 081 884.8	109 891.5	10 436.2	32 851.1	1 844 147.8	1 075 174.1	9 584.2	314 486.1	4 655 573.2	
	VIII	462 201.8	650 663.6	479 584.6	3 132 501.5	110 456.8	11 083.2	34 614.5	1 789 347.8	1 177 478.7	9 520.5	410 475.6	4 724 951.0	
	IX	525 648.5	660 234.7	552 922.2	3 204 694.6	119 342.5	11 745.6	37 686.6	1 808 074.9	1 218 394.9	9 450.1	411 202.5	4 943 500.0	
	X	518 518.5	873 359.7	576 959.3	3 211 239.8	120 949.4	11 778.3	38 336.0	1 797 039.9	1 233 809.4	9 326.8	402 274.9	5 180 077.4	
	XI	453 277.8	960 949.4	595 313.6	3 232 102.4	119 608.1	12 458.1	36 873.6	1 783 352.2	1 270 186.9	9 623.5	370 948.5	5 241 643.3	
	XII	770 995.4	1 102 827.6	655 876.3	3 343 802.9	79 024.9	14 067.6	17 073.9	1 854 774.6	1 369 232.5	9 629.5	374 357.6	5 873 502.2	
2011	I	717 364.3	1 252 806.4	559 945.4	3 495 524.4	55 259.2	13 711.5	16 598.0	1 908 018.9	1 491 117.4	9 819.4	361 482.7	6 025 640.4	
	II	638 098.7	1 330 484.9	632 122.8	3 581 703.2	55 400.2	13 252.8	15 756.6	1 999 058.5	1 488 750.3	9 484.9	360 416.6	6 182 369.6	
	III	632 359.0	1 174 606.2	568 495.1	3 786 412.9	55 581.4	13 029.5	20 989 485.9	1 596 083.2	1 775 329.2	7 753.9	327 882.8	6 161 873.3	
	IV	689 753.3	1 012 924.1	831 833.6	4 030 037.5	56 158.4	13 580.2	16 163.3	2 226 969.0	1 709 263.3	7 903.3	381 467.2	6 564 548.6	
	V	781 424.3	1 042 558.0	545 432.1	4 303 073.8	56 254.9	15 444.4	15 421.2	2 393 198.6	1 815 285.5	7 469.3	397 633.8	6 672 488.2	
	VI	781 371.6	1 148 351.0	603 253.9	4 639 910.0	86 227.7	14 951.3	16 160.3	2 568 669.9	1 944 813.6	8 196.1	390 537.4	7 172 195.5	
	VII	830 458.5	1 117 131.5	592 104.1	4 787 980.0	106 580.7	13 720.4	23 953.4	2 637 482.9	1 998 308.4	7 934.2	381 906.6	7 327 674.0	
	VIII	759 306.5	1 001 922.0	493 173.8	5 084 840.3	213 837.5	15 631.8	25 441.7	2 685 825.7	2 134 699.7	8 203.7	375 931.5	7 339 131.6	
	IX	873 726.5	881 299.6	589 879.0	5 277 787.5	218 710.1	18 284.0	27 143.3	2 770 747.4	2 234 430.6	8 472.1	357 253.6	7 622 692.5	
	X	980 147.1	699 346.3	562 116.8	5 466 193.3	244 285.0	16 503.3	26 225.8	2 861 279.8	2 309 733.5	8 165.9	347 524.4	7 707 803.6	
	XI	1 028 631.6	560 580.5	617 019.0	5 707 609.7	268 870.8	17 704.3	41 716.2	2 969 558.6	2 401 950.0	7 809.8	343 158.4	7 903 840.8	
	XII	1 145 260.6	879 793.8	711 145.1	5 916 504.2	275 270.5	17 469.1	60 646.0	3 104 543.2	2 452 685.0	5 890.4	329 961.1	8 652 703.7	
2012	I	1 093 882.6	573 640.0	587 118.1	5 900 745.8	253 117.5	13 745.9	58 075.0	3 095 504.6	2 472 319.2	7 083.7	326 638.5	8 155 386.6	
	II	1 056 226.7	741 845.0	579 719.1	5 960 049.8	253 815.5	15 165.6	51 022.3	3 116 170.9	2 516 673.6	7 201.9	323 316.7	8 339 640.6	
	III	1 364 707.6	740 810.9	562 690.3	6 035 565.1	254 059.1	16 445.1	50 675.2	3 154 928.2	2 552 540.0	6 917.5	320 162.6	8 703 773.9	
	IV	1 205 115.7	528 057.9	673 857.3	6 190 862.0	254 879.3	15 218.4	58 984.7	3 246 970.0	2 606 016.8	8 792.8	316 610.6	8 597 892.8	
	V	1 229 669.2	566 834.7	743 768.5	6 382 773.8	261 573.7	16 220.6	63 851.6	3 328 245.3	2 704 399.3	8 483.4	393 046.2	8 923 046.2	
	VI	1 619 390.5	557 228.6	619 006.4	6 701 385.1	383 199.9	11 774.3	64 108.9	3 451 365.5	2 783 070.3	7 866.2	307 836.0	9 497 010.6	
	VII	1 355 562.2	539 660.3	519 300.8	6 813 390.9	384 871.3	11 883.1	66 356.2	3 541 896.9	2 799 379.9	9 003.3	305 748.3	9 227 914.2	
	VIII*	1 351 842.7	464 054.1	531 924.3	6 986 278.4	311 207.4	10 672.2	71 156.3	3 635 584.4	2 945 413.2	12 244.9	312 304.3	9 334 099.6	

Пассив Liabilities											сая төг		mln. tog	
Хугацаа, сараар	Харилцах данс	Барг мөнгө	Гадаад пассив	Урт хугацаатай гадаад пассив Long-term foreign liabilities	Засгийн газрын хадгаламж Central Government deposits	Төв банчнаас авсан зээл Credit from Central Bank	Өөрийн хөрөнгө Capital accounts	Бусад зүйл (цэвэр) Other items (net)	Нийт пассив					
Periods, by months	Demand deposit	Quasi money	Foreign liabilities						Total liabilities					
2010	I	369 196.2	2 241 310.1	325 968.7	25 607.6	427 613.9	191 254.6	219 361.4	284 867.4	4 085 179.9				
	II	369 723.1	2 353 955.3	328 073.1	25 493.6	443 570.5	199 303.2	264 594.9	261 670.1	4 246 383.7				
	III	398 675.0	2 281 480.3	308 207.7	25 449.2	450 740.4	182 542.6	263 691.1	261 943.8	4 172 729.9				
	IV	414 647.2	2 408 657.9	318 338.8	25 486.9	485 510.9	161 186.4	267 770.6	237 233.3	4 318 832.1				
	V	439 102.1	2 458 107.6	317 270.2	25 392.5	462 558.1	159 696.7	267 397.9	260 907.9	4 390 433.0				
	VI	491 026.3	2 683 675.2	306 689.7	25 469.2	412 789.1	157 739.6	295 498.7	252 821.8	4 625 709.7				
	VII	482 178.7	2 716 472.8	293 449.0	25 071.7	418 752.2	158 059.7	290 255.9	271 333.2	4 655 573.2				
	VIII	577 480.8	2 725 373.0	278 715.8	18 404.3	410 790.8	156 553.6	290 172.5	267 460.7	4 724 951.0				
	IX	615 319.2	2 892 619.1	268 090.6	16 525.3	436 747.7	154 185.6	295 613.9	264 398.7	4 943 500.0				
	X	647 840.2	2 872 484.9	454 249.4	15 830.0	456 636.1	160 986.8	313 104.9	258 945.0	5 180 077.4				
	XI	645 107.4	2 943 893.7	437 326.4	15 715.9	462 446.7	132 905.9	380 901.1	223 346.2	5 241 643.3				
	XII	769 415.2	3 522 363.5	424 894.9	20 747.8	422 243.3	140 320.8	393 541.1	179 975.5	5 873 502.2				
2011	I	736 766.2	3 673 919.9	423 378.3	20 239.2	440 230.4	127 639.8	395 171.8	208 294.7	6 025 640.4				
	II	694 833.0	3 836 157.5	434 780.0	24 963.0	450 674.3	129 575.5	400 061.3	211 325.1	6 182 369.6				
	III	794 721.1	3 773 586.1	397 106.0	22 892.9	425 091.0	127 853.5	421 699.4	198 923.3	6 161 873.3				
	IV	863 663.8	4 012 030.3	456 065.1	15 842.8	434 264.4	144 117.0	427 674.8	210 890.4	6 564 548.6				
	V	943 823.7	4 006 154.0	461 767.0	18 211.1	454 825.0	134 213.9	452 934.7	200 558.8	6 672 488.2				
	VI	1 072 924.2	4 219 933.5	482 392.0	21 370.7	432 031.6	215 363.7	516 906.8	211 273.0	7 172 195.5				
	VII	1 062 261.9	4 360 991.7	484 067.5	27 199.0	497 319.9	154 698.1	519 921.1	221 214.9	7 327 674.0				
	VIII	1 123 350.3	4 249 456.1	475 514.8	26 808.2	587 058.1	128 284.6	543 773.2	204 886.3	7 339 131.6				
	IX	1 151 096.3	4 377 634.3	504 202.1	26 974.2	620 006.8	128 054.5	576 711.7	238 012.6	7 622 692.5				
	X	1 115 368.6	4 455 359.6	535 993.8	24 724.7	662 522.1	139 188.2	592 591.9	182 054.7	7 707 803.6				
	XI	1 064 702.2	4 560 531.7	548 715.8	26 833.3	751 227.1	131 045.2	640 337.2	180 448.2	7 903 840.8				
	XII	1 223 581.5	4 671 183.6	658 809.2	29 107.7	931 493.1	402 265.1	688 911.4	41 352.1	8 652 703.7				
2012	I	1 106 369.6	4 581 661.8	565 311.8	22 052.8	941 849.8	196 152.8	707 438.0	34 550.0	8 155 386.6				
	II	1 041 929.9	4 737 242.4	561 006.0	20 624.9	966 495.5	190 234.6	719 624.1	102 483.2	8 339 640.6				
	III	1 040 081.6	4 616 653.9	569 872.6	28 809.2	1 024 230.6	576 838.5	750 910.4	96 377.2	8 703 773.9				
	IV	1 096 980.9	4 767 102.1	578 100.3	34 691.7	959 423.6	293 372.4	777 495.1	90 726.7	8 597 892.8				
	V	1 145 705.1	4 988 250.9	615 137.2	45 477.3	991 516.0	241 056.4	799 384.6	96 518.8	8 923 046.2				
	VI	1 134 243.8	5 254 022.5	650 396.4	62 314.8	973 693.9	416 788.6	864 426.2	141 124.6	9 497 010.6				
	VII	1 068 646.3	5 293 169.2	648 487.9	63 760.3	965 532.9	204 939.0	878 796.9	104 581.8	9 227 914.2				
	VIII*	1 089 828.2	5 316 061.1	660 729.7	64 718.2	940 189.3	282 396.6	896 976.2	83 200.3	9 334 099.6				

Нөөц мөнгө, сар бүрийн эцэст, тэрбум төг  
Reserve money, at the end of every month, bln.mog

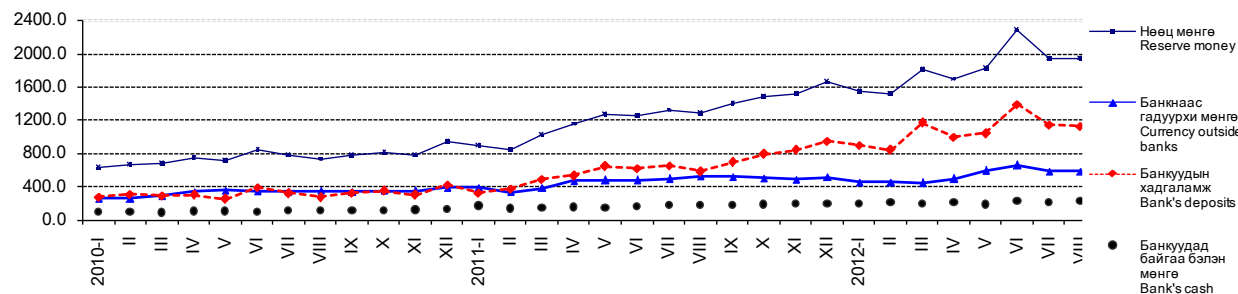

Тайлбар: \* Урьдчилсан гүйцэтгэлээр  
Note: \* Preliminary estimates

7.3 ГАДААД ВАЛЮТЫН ЗАХ ЗЭЭЛИЙН НЭРЛЭСЭН ХАНШ, сар бүрийн дундаж  
EXCHANGE RATES OF FOREIGN CURRENCIES, monthly average

										төг / toq
Хугацаа, сараар	Ам. доллар	Евро	Рубль	Юань	Иен	Вон	Фунт	Алт (унци)	Зээлжих тусгай эрх	
Periods, by months	USD	EUR	RUB	CNY	JPY	KRW	GBP	XAU	SDR	
2010	I	1 455.09	2 082.30	48.77	213.14	15.92	1.28	2 354.21	1 631 651.68	2 278.47
	II	1 446.08	1 982.89	47.93	211.76	16.02	1.25	2 269.83	1 582 057.37	2 228.82
	III	1 412.82	1 918.35	47.74	206.96	15.64	1.24	2 125.36	1 576 862.27	2 160.05
	IV	1 382.64	1 858.16	47.38	202.56	14.80	1.24	2 117.94	1 581 683.32	2 098.91
	V	1 387.24	1 751.73	45.71	203.18	15.04	1.19	2 040.62	1 666 388.40	2 057.24
	VI	1 380.33	1 686.52	44.23	202.36	15.16	1.14	2 032.43	1 717 924.13	2 026.31
	VII	1 365.63	1 740.26	44.52	201.50	15.58	1.13	2 085.78	1 638 971.03	2 048.92
	VIII	1 325.13	1 714.43	43.69	195.29	15.49	1.12	2 077.49	1 606 024.35	2 012.77
	IX	1 325.09	1 731.29	43.04	196.47	15.71	1.14	2 063.27	1 684 913.13	2 020.42
	X	1 306.07	1 813.23	43.10	195.82	15.94	1.16	2 068.81	1 753 322.80	2 048.48
	XI	1 304.16	1 750.48	41.18	191.44	15.51	1.13	2 038.83	1 745 161.58	1 994.74
	XII	1 234.08	1 631.32	40.02	185.64	14.81	1.08	1 925.28	1 737 853.81	1 893.98
2011	I	1 256.42	1 676.17	41.63	190.40	15.23	1.12	1 977.19	1 720 095.65	1 940.96
	II	1 253.41	1 710.58	42.83	190.54	15.16	1.12	2 021.21	1 725 023.21	1 956.70
	III	1 228.45	1 719.64	43.22	187.08	15.02	1.10	1 986.16	1 748 166.87	1 940.11
	IV	1 219.90	1 764.32	43.49	186.86	14.66	1.13	1 997.27	1 808 115.80	1 947.83
	V	1 235.71	1 778.15	44.36	190.32	15.23	1.14	2 022.51	1 874 328.87	1 978.21
	VI	1 257.29	1 809.22	44.94	194.18	15.63	1.16	2 037.94	1 921 269.76	2 010.85
	VII	1 246.93	1 788.01	44.77	193.12	15.69	1.18	2 014.45	1 954 474.30	1 991.50
	VIII	1 238.63	1 777.86	43.08	193.40	16.07	1.15	2 027.39	2 183 108.49	1 988.60
	IX	1 259.89	1 735.92	41.06	197.20	16.42	1.13	1 989.33	2 243 083.98	1 988.20
	X	1 291.94	1 771.15	41.32	202.83	16.84	1.12	2 034.90	2 156 119.57	2 030.04
	XI	1 323.42	1 793.82	42.86	208.20	17.08	1.17	2 091.24	2 299 045.30	2 073.87
	XII	1 374.20	1 811.64	43.68	216.45	17.66	1.20	2 144.68	2 268 229.24	2 125.56
2012	I	1 395.12	1 800.97	44.45	220.88	18.14	1.22	2 164.22	2 306 106.59	2 141.30
	II	1 340.73	1 772.06	44.92	212.80	17.15	1.19	2 119.99	2 333 821.67	2 076.77
	III	1 333.28	1 761.91	45.44	211.17	16.17	1.18	2 110.20	2 236 197.36	2 054.69
	IV	1 313.13	1 728.43	44.52	208.23	16.14	1.16	2 101.17	2 165 964.99	2 026.11
	V	1 318.03	1 689.83	42.82	208.38	16.53	1.14	2 099.65	2 093 776.74	2 019.52
	VI	1 328.01	1 666.80	40.48	208.68	16.74	1.14	2 065.34	2 126 845.44	2 013.11
	VII	1 344.04	1 654.77	41.38	210.96	17.03	1.18	2 097.22	2 146 146.04	2 026.44
	VIII	1 364.22	1 690.97	42.66	214.50	17.34	1.20	2 142.42	2 221 260.87	2 062.44

Хэрэглээний үнийн улсын индекс,  
ам.долл ба еврогийн ханшийн өсөлтийн харьцаа, сар бүрийн эцэст, өмнөх сар=100%  
National CPI, USD and EUR growth, at the end of every month, previous month=100%

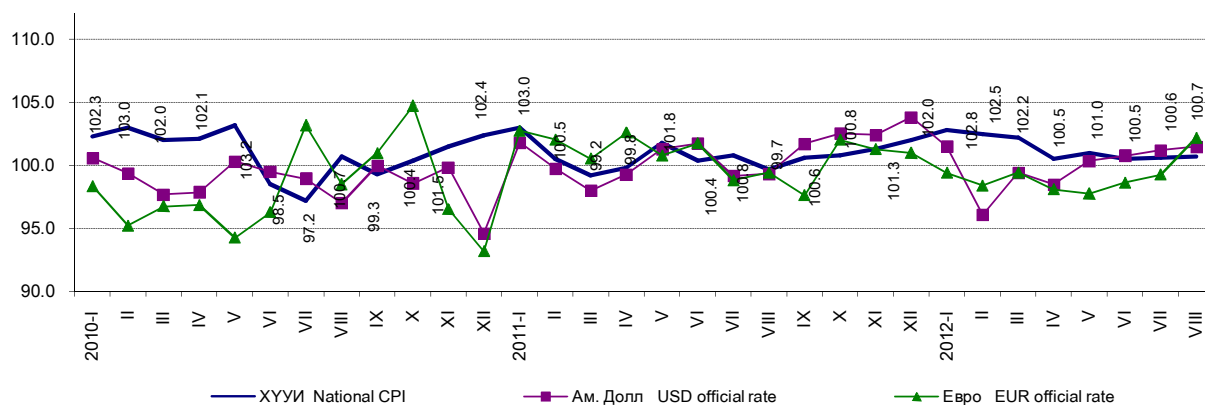



7.4 АЖ АХУЙН НЭГЖ, ИРГЭДЭД ОЛГОСОН ЗЭЭЛИЙН ӨРИЙН ҮЛДЭГДЭЛ, арилжааны банкуудаар, сар бүрийн эцэст  
LOANS OUTSTANDING, by commercial banks, at the end of every month

Банкуудын нэр	Name of banks	2010 VIII	2011 VIII	2012 VII	2012 VIII*	сая төг mln. tog	
						2012 VIII*	2011 VIII %
<b>Бүгд</b>	<b>Total</b>	<b>3 022 044.7</b>	<b>4 870 802.7</b>	<b>6 428 519.6</b>	<b>6 675 071.0</b>		<b>137.0</b>
Голомт	Golomt	636 491.5	986 507.6	1 355 678.9	1 379 647.4		139.9
Капитал	Capital	53 847.7	72 126.1	166 334.8	181 317.3		251.4
Хаан	Khan	761 626.4	1 255 957.3	1 524 978.5	1 627 155.9		129.6
Худалдаа, хөгжил	Trade & Development	458 317.0	963 272.9	1 460 490.3	1 533 240.2		159.2
Хадгаламж	Savings	226 885.9	354 482.3	457 872.1	463 127.2		130.6
Тээвэр, хөгжил	Transport & Development	6 350.9	4 090.7	3 671.2	3 683.8		90.1
Эрэл	Erel	9 838.4	22 241.5	28 281.5	29 625.3		133.2
Кредит	Credit	3 217.2	2 943.9	3 313.4	3 404.2		115.6
Улаанбаатар хот	Ulaanbaatar city	126 024.7	222 399.4	300 136.0	304 348.8		136.8
Зоос	Zoos	91 763.6	90 031.4	80 252.1	80 139.3		89.0
Анод	Anod	122 319.3	85 064.3	71 636.5	71 839.4		84.5
Капитрон	Capitron	83 080.1	89 536.8	74 022.3	75 515.7		84.3
Хас	Хас	278 073.8	492 873.9	590 230.7	605 566.4		122.9
Үндэсний хөрөнгө оруулалтын банк	National investment bank	13 393.7	13 237.6	24 553.8	26 659.3		201.4
Чингис хаан	Chinggis khaan	81 664.4	87 012.3	82 269.9	79 937.5		91.9
Төрийн банк	State bank	34 098.0	88 899.7	152 627.0	161 938.5		182.2
Бусад	Others	35 052.2	40 125.0	52 170.6	47 924.8		119.4

7.5 АЖ АХУЙН НЭГЖ, ИРГЭДЭД ОЛГОСОН ЗЭЭЛИЙН ӨРИЙН ҮЛДЭГДЭЛ, зээлийн ангиллаар, сар бүрийн эцэст  
LOANS OUTSTANDING, by classification of loan, at the end of every month

Хугацаа, сараар	Зээлийн өрийн үлдэгдэл	Хэвийн зээл	Хугацаа хэтэрсэн зээл	Чанаргүй зээл Sub/d, doubtful, loss loans	Төрийн салбар	Хувийн салбар	Иргэд	Бусад	Бусад санхүүгийн байгууллага Other financial corporations
2010 I	2 674 444.5	2 093 793.2	122 464.7	458 186.6	159.8	375 278.9	82 576.4	126.0	45.5
II	2 715 751.1	2 123 853.9	147 254.7	444 642.5	159.3	360 095.9	84 211.7	125.9	49.8
III	2 768 548.3	2 183 364.9	153 354.0	431 829.4	149.1	348 660.1	82 848.0	124.0	48.2
IV	2 764 871.2	2 209 829.6	139 045.2	415 996.4	93.0	339 477.1	76 371.2	37.1	18.1
V	2 852 717.4	2 310 437.6	127 498.5	414 781.3	81.0	340 878.7	73 773.3	37.4	10.9
VI	2 882 629.3	2 367 050.8	112 653.0	402 925.6	81.0	331 134.3	71 668.0	37.0	5.3
VII	2 971 993.3	2 447 021.7	110 511.5	414 460.1	83.1	337 865.7	75 949.9	43.4	518.0
VIII	3 022 044.7	2 526 125.9	85 443.2	410 475.6	82.6	330 818.9	79 224.6	42.2	307.2
IX	3 085 352.1	2 598 330.8	75 818.8	411 202.5	82.5	331 868.1	79 163.0	42.8	46.0
X	3 090 290.4	2 609 386.6	78 628.9	402 274.9	81.0	327 269.7	74 831.9	41.8	50.5
XI	3 112 494.3	2 651 322.4	90 223.4	370 948.5	81.0	297 546.2	73 255.0	36.3	30.0
XII	3 264 778.0	2 799 863.4	90 557.1	374 357.6	0.0	307 283.3	67 007.7	36.5	30.0
2011 I	3 440 265.1	2 975 812.1	102 970.3	361 482.7	0.0	295 562.5	65 745.5	142.2	32.4
II	3 526 303.0	3 053 334.9	112 551.5	360 416.6	0.0	295 891.4	64 352.9	142.4	30.0
III	3 730 831.5	3 278 230.3	80 518.5	372 082.8	0.0	309 074.9	62 110.5	856.1	41.2
IV	3 973 879.1	3 510 236.0	82 175.9	381 467.2	0.0	319 602.8	60 977.0	855.0	32.4
V	4 246 818.9	3 773 411.1	75 774.0	397 633.8	27.8	339 868.3	56 847.2	851.7	38.9
VI	4 552 791.3	4 092 375.6	69 878.3	390 537.4	27.8	333 211.2	53 408.6	3 849.9	39.8
VII	4 681 399.2	4 228 143.3	71 349.3	381 906.6	27.8	325 855.9	52 530.5	3 442.7	49.7
VIII	4 870 802.7	4 427 856.9	67 014.4	375 931.5	27.8	321 055.0	51 440.5	3 335.1	73.2
IX	5 059 077.4	4 641 346.2	60 477.6	357 253.6	25.9	293 861.7	59 945.3	3 335.0	85.7
X	5 221 908.3	4 803 393.2	70 990.7	347 524.4	23.9	290 674.7	53 566.4	3 162.4	97.1
XI	5 438 738.9	5 024 079.8	71 500.7	343 158.4	23.9	284 633.8	55 567.3	2 849.2	84.2
XII	5 641 233.7	5 237 535.7	73 736.9	329 961.1	0.0	277 384.7	51 522.6	985.3	68.5
2012 I	5 647 628.3	5 247 166.8	73 822.9	326 638.5	0.0	274 230.0	51 359.8	984.7	64.1
II	5 706 234.3	5 321 745.4	61 172.1	323 316.7	0.0	269 260.6	52 958.9	1 035.4	61.8
III	5 781 506.0	5 399 905.4	61 438.1	320 162.6	0.0	271 811.2	47 453.7	838.9	58.8
IV	5 935 982.7	5 548 213.0	71 159.1	316 610.6	0.0	268 133.2	47 585.9	838.9	52.6
V	6 121 200.1	5 745 491.2	60 055.9	315 653.0	7 426.1	258 529.5	48 239.5	1 416.4	41.4
VI	6 318 185.2	5 958 571.7	51 777.5	307 836.0	7 579.8	248 570.2	50 815.2	839.4	31.4
VII	6 428 519.6	6 037 638.0	85 133.2	305 748.3	7 542.8	245 802.8	51 086.1	884.9	431.7
VIII*	6 675 071.0	6 262 134.6	100 632.1	312 304.3	5 770.9	253 368.2	52 243.3	880.3	41.6

Тайлбар: \* Урьдчилсан гүйцэтгэлээр  
Note: \* Preliminary estimates

7.6 АРИЛЖААНЫ БАНКНЫ ХАДГАЛАМЖ, ЗЭЭЛИЙН САРЫН ХҮҮ, 2012 оны 7 дугаар сарын эцэст  
MONTHLY DEPOSIT AND LENDING RATES OF COMMERCIAL BANKS, at the end of July, 2012

Арилжааны банкны нэр	Хадгаламжийн хүүний сарын дундаж хувь				Хугацааны эцэст зарласан зээлийн хүүний сарын дундаж хувь		
	Average deposit rate				Average lending rate announced at the end of the period		
	Төгрөгийн Domestic currency		Валютын Foreign currency		Үйлдвэрлэл Enterprise	Худалдаа Trade	Иргэд Individuals
	Хугацаагүй Demand	0-1 жил Time & Saving	Хугацаагүй Demand	0-1 жил Time & Saving			
Голомт	0.6	0.7-1.3	0.2	0.2-0.6	0.5-2.3	0.9-2.3	0.7-2.3
Капитал	0.5	0.5-1.3	0.1-0.3	0.2-1.3	1.1	1.9	1.8-2.0
Хадгаламж	0.6	0.5-1.2	0.1-0.2	0.3-0.5	1.6-2.3	1.6-2.5	1.3-2.7
Хаан	0.5	0.3-1.3	0.1-0.2	0.2-0.6	1.2-2.2	1.2-2.2	1.3-2.5
Худалдаа, хөгжил	0.5	0.8-1.2	0.1-0.2	0.1-0.7	1.1-1.2	0.9-1.2	1.1-1.5
Тээвэр, хөгжил	0.7	1.2-1.5	0.1-0.3	0.1-0.7	-	-	-
Эрэл	0.5-0.7	0.6-1.5	0.3	0.3-0.6	1.1-2.5	1.1-2.5	1.1-2.5
Кредит	0.4	0.9-1.0	0.1	-	-	-	1.5-1.8
Улаанбаатар хот	0.6	0.9-1.3	0.3	0.2-0.9	0.6-1.5	-	0.6-1.7
Төрийн банк	0.6	0.7-1.2	0.1-0.2	0.1-0.6	1.7	0.5-1.5	1.0
Капитрон	0.4-0.6	0.7-1.3	0.1-0.3	0.1-0.7	2.0-2.2	2.0-2.3	2.1-2.3
Хас	0.6	0.7-1.2	0.1-0.3	0.2-0.6	1.7-2.4	1.7-2.4	1.8-2.7
Үндэсний хөрөнгө оруулалтын банк	0.5	0.7-1.2	0.1-0.2	0.1-0.7	0.9-1.0	1.1-1.3	1.2-1.3
Чингис хаан	-	-	-	0.8-1.2	1.3-1.5	1.3-1.5	1.5

Зээлийн жилийн хүү, сар бүрийн эцэст, хувиар  
Annual loan's rate, at the end of every month, by percent

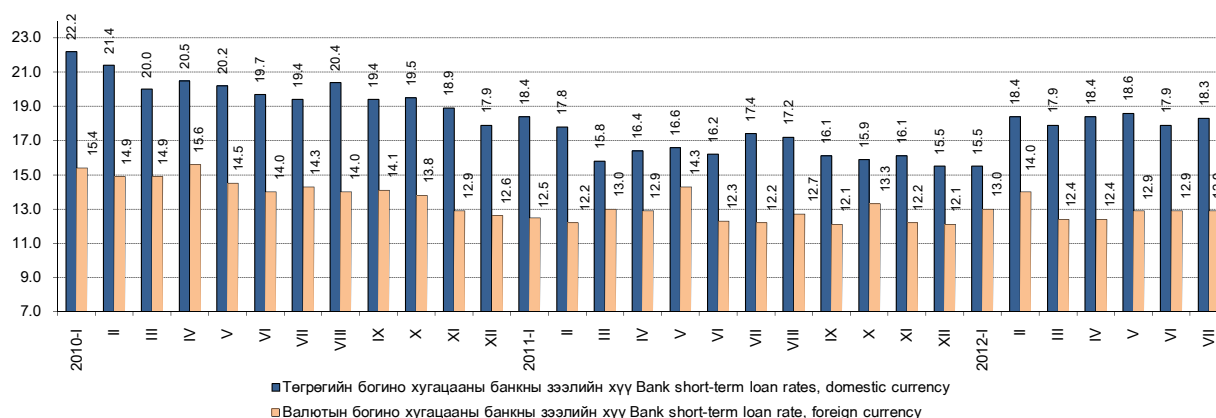

Бүлэг 7. Мөнгө, зээл, үнэт цаасны зах зээл

7.7 ҮНЭТ ЦААСНЫ ЗАХ ЗЭЭЛИЙН ҮЗҮҮЛЭЛТ\*, сар бүрийн эцэст  
INDICATORS OF STOCK MARKET\*, at the end of every month

Арилжааны үндсэн үзүүлэлт	Main indicators of Stock market	хэмжих нэгж	measuring unit	2012 VII	2012 VIII
Арилжаа явагдсан өдрийн тоо	Number of trading days in current month	тоо	number	19	23
Үнэт цаас нь бүртгэгдсэн компаний тоо:	Number of registered companies:	тоо	number	330	330
Үүнээс:	of which:				
- төрийн өмчийн (100 хувь)	- state owned (100 percent)	тоо	number	23	23
- төрийн өмчийн оролцоотой	- state partially owned	тоо	number	29	29
- хувийн өмчийн	- private	тоо	number	278	278
Зах зээлийн үнэлгээ	Market capitalization in current month	сая төг	mln.tog	1 934 876.3	1 772 698.9
Үнэт цаасны гүйлгээний дүн	Total turnover of stocks in current month	сая төг	mln.tog	749.8	50 707.6
Үүнээс: - Компаний хувьцаа	of which: - Company stock	сая төг	mln.tog	749.8	50 707.6
Арилжсан үнэт цаасны тоо бүгд	Total securities traded	мян.ш	thous.pcs	2 326.8	6 880.9
Үүнээс: - Компаний хувьцаа	of which: - Company stock	мян.ш	thous.pcs	2 326.8	6 880.9
Дундаж ханш (үнэт цаасны нэр төрлөөр)	Average price (by securities types)				
- Компаний хувьцаа	- Company stock	төг	tog	322.2	7 369.3
Нийт хийгдсэн хэлцлийн тоо	Total deals made	тоо	number	21 947	22 515
Үүнээс: - тухайн сард	of which: - made in current month	тоо	number	155	568
Өдрийн дундаж	Daily average				
- үнийн дүнгээр	- value	сая төг	mln.tog	39.5	2 204.7
- тоо ширхэгээр	- number	мян.ш	thous.pcs	122.5	299.2
ТОП-20 индекс	TOP-20 index				
- дундаж	- average			20 331.1	19 020.0
- хамгийн их	- maximum			22 286.7	20 118.7
- хамгийн бага	- minimum			19 540.6	18 185.9
- хаалт	- close			20 070.8	18 224.0
Төвлөрсөн хадгаламжинд тухайн сард нээлгэсэн данс	Accounts opened in center deposits, at current month	тоо	number	2 281	2 235
- аж ахуйн нэгж, байгууллага	of which: - enterprise	тоо	number	281	79
- иргэн	- citizen	тоо	number	2 000	2 156
Брокер, дилерийн компани	Broker, dealer company	тоо	number	78	79

7.8 ИДЭВХТЭЙ АРИЛЖСАН ҮНЭТ ЦААС, 2012 оны 8 дугаар сарын эцэст  
THE MOST ACTIVE SOLD STOCKS, at the end of August, 2012

Компаний нэр	Company name	Тухайн сард арилжсан үнэт цаас, ш	Хаалтын ханш Closing price		Ханшийн өөрчлөлт, тухайн сард Price change, in the current month
			2012.VII.31	2012.VIII.31	
ШАРЫН ГОЛ	SHARIIN GOL	5 541 771	10 000	9 515	- 485
И-ТРАНС-ЛОЖИСТИК	E-TRANS LOGISTICS	691 843	132	140	8
ЖЕНКО ТУР БЮРО	JENCO TOUR BUREAU	223 055	91	93	2
ГЕРМЕС ЦЕНТР	GERMES CENTER	85 121	95	95	0
ХӨХ ГАН	KHUKH GAN	80 598	200	185	- 15
БӨХӨГ	BUKHUG	73 833	2 500	2 500	0
ЦАГДУУЛТАЙ	TSAGDUULTAI	45 021	442	442	0
РЕМИКОН	REMICON	28 645	228	195	- 33
МОНГОЛИА ИНФРАСТРАКЧА	MONGOLIA INFRASTRUCTURE	22 614	579	579	0
АР ХУСТ-ШУНХЛАЙ	AR KHUST SHUNKHLAI	22 000	16	16	0
АПУ	APU	16 654	4 567	3 997	- 570
СИЛИКАТ	SILICATE	16 200	200	200	0
УЛСЫН ИХ ДЭЛГҮҮР	STATE DEP. STORE	10 786	430	400	- 30
БИ ДИ СЕК	BIDISEC	5 892	4 025	3 500	- 525
МОНГОЛ ШИЛТГЭЭН	MONGOL SHILTGEEN	5 000	900	900	0
МАХИМПЕКС	MAKH IMPEX	1 163	1 700	1 700	0
ТАВАН ТОЛГОЙ	TAVAN TOLGOI	1 109	10 000	9 500	- 500
ЭЭРМЭЛ	EERMEL	1 073	2 777	2 777	0
АДУУН ЧУЛУУН	ADUUNCHULUUN	1 030	3 500	3 500	0
ТАЛХ ЧИХЭР	TALKH CHIKHER	952	13 000	12 000	- 1 000

Эх сурвалж: \* Монголын хөрөнгийн биржийн сарын мэдээ  
Source: \* Monthly statistical data, Mongolian Stock Exchange

7.9 ХАНШ НЬ ХАМГИЙН ИХ ӨССӨН ҮНЭТ ЦААС, 2012 оны 8 дугаар сарын эцэст  
STOCKS, WHICH HAD MOST INCREASED PRICE, at the end of August, 2012

Компаний нэр	Company name	Тухайн сард арилжсан үнэт цаас, ш  Stocks traded in the current month, by number of stocks	Хаалтын ханш Closing price		Ханшийн өөрчлөлт, тухайн сард  Price change, in the current month
			2012.VII.31	2012.VIII.31	
СОЛОНГО ЭКСПРЕСС	SOLONGO EXPRESS	19	3 069	4 500	1 431
ЭРДЭНЭТ СУВРАГА	ERDENET SUVARGA	10	4 811	5 530	719
АЛТАЙН ЗАМ	ALTAI ZAM	157	227	261	34
ХАЙ БИ ОЙЛ	HAI BI OIL	655	155	165	10
И-ТРАНС-ЛОЖИСТИК	E-TRANS LOGISTICS	691 843	132	140	8
ЖЕНКО ТУР БЮРО	JENCO TOUR BUREAU	223 055	91	93	2

7.10 ХАНШ НЬ ХАМГИЙН ИХ БУУРСАН ҮНЭТ ЦААС, 2012 оны 8 дугаар сарын эцэст  
STOCKS, WHICH HAD MOST DECLINED PRICE, at the end of August, 2012

Компаний нэр	Company name	Тухайн сард арилжсан үнэт цаас, ш  Stocks traded in the current month, by number of stocks	Хаалтын ханш Closing price		Ханшийн өөрчлөлт, тухайн сард  Price change, in the current month
			2012.VII.31	2012.VIII.31	
ТАЛХ ЧИХЭР	TALKH CHIKHER	952	13 000	12 000	- 1 000
АПУ	APU	16 654	4 567	3 997	- 570
БИ ДИ СЕК	BIDISEC	5 892	4 025	3 500	- 525
ТАВАН ТОЛГОЙ	TAVAN TOLGOI	1 109	10 000	9 500	- 500

**VIII.УЛСЫН НЭГДСЭН ТӨСӨВ**  
**GENERAL GOVERNMENT BUDGET**

8.1 УЛСЫН НЭГДСЭН ТӨСВИЙН ОРЛОГО, ЗАРЛАГА, жил бүрийн эхний 8 сарын байдлаар  
REVENUE & EXPENDITURE OF GENERAL GOVERNMENT, as first 8 months of selected years

сая төг. mln. tog

Орлого, зарлагын төрөл	Types of revenue and expenditure	2011 I-VIII			2012 I-VIII		
		Улсын нэгдсэн төсөв	Улсын төсөв	Орон нутгийн төсөв	Улсын нэгдсэн төсөв	Улсын төсөв	Орон нутгийн төсөв
		General Gov't	Central Gov't	Local Gov't	General Gov't	Central Gov't	Local Gov't
<b>Төсвийн орлого</b>		<b>Budget revenue</b>					
<b>Нийт орлого, тусламжийн дүн</b>	<b>Total revenue &amp; grants</b>	<b>2 756 992.6</b>	<b>2 028 416.7</b>	<b>351 257.7</b>	<b>3 124 998.3</b>	<b>2 081 256.3</b>	<b>476 539.8</b>
Тотгворжуулалтын сан	Stabilization fund	40 680.0	40 680.0	-	25 482.2	25 482.2	-
Нийт тэнцвэржүүлсэн орлого ба тусламжийн дүн	Total equilibrated revenue and grants	2 716 312.7	1 987 736.7	351 257.7	3 099 516.1	2 055 774.1	476 539.8
Урсгал орлого	Current revenue	2 705 029.2	1 862 181.7	322 592.6	3 088 484.6	1 900 837.9	408 973.6
Татварын орлого	Tax revenue	2 342 756.5	1 553 480.7	269 021.0	2 780 224.9	1 650 288.9	351 434.3
1 Орлогын албан татвар	1 Income tax	526 065.4	390 335.9	135 729.5	544 525.4	342 316.7	202 208.7
Аж ахуйн нэгжийн	Corporate	334 626.9	334 626.9	-	342 266.8	342 266.8	-
Хүн амын	Individuals	135 729.5	-	135 729.5	202 208.7	-	202 208.7
Зарим бүтээгдэхүүний үнийн өсөлтийн	Price increase tax of some products	55 709.1	55 709.1	-	49.9	49.9	-
2 Нийгмийн даатгалын шимтгэл	2 Social security contribution	273 840.0	-	-	418 667.4	-	-
3 Өмчийн татвар	3 Property tax	9 766.1	-	9 766.1	12 402.3	-	12 402.3
4 Дотоодын бараа, үйлчилгээний албан татвар	4 Taxes on goods & services	908 365.3	892 694.3	15 671.0	1 035 470.2	1 014 759.2	20 711.0
Нэмэгдсэн өртгийн албан татвар	Value added tax	695 534.6	695 534.6	-	828 754.1	828 754.1	-
Онцгой албан татвар	Excise tax	191 072.4	191 072.4	-	178 880.3	178 880.3	-
Тусгай зориулалтын орлого	Income of special purposes	21 758.3	6 087.3	15 671.0	27 835.8	7 124.8	20 711.0
5 Гадаад худалдааны татварын орлого	5 Taxes on foreign trade	217 952.4	217 952.4	-	223 846.4	223 846.4	-
6 Бусад татвар	6 Other taxes	406 767.3	52 498.0	107 854.4	545 313.1	69 366.6	116 112.3
Татварын бус орлого	Non-tax revenue	362 272.7	308 701.1	53 571.6	308 259.7	250 549.0	57 539.4
Хөрөнгийн орлого	Capital revenue	9 741.7	-	9 741.7	9 997.5	-	9 997.5
Тусламжийн орлого	Grants and transfers	1 541.8	125 555.0	18 923.5	1 034.0	154 936.1	57 568.6
<b>Төсвийн зарлага</b>		<b>Budget expenditure</b>					
<b>Нийт зарлага ба эргэж төлөгдөх цэвэр зээл</b>	<b>Total expenditure &amp; net lending</b>	<b>2 530 013.9</b>	<b>1 667 595.3</b>	<b>268 714.5</b>	<b>3 582 641.4</b>	<b>2 465 779.3</b>	<b>366 211.5</b>
Нийт зарлага	Total expenditure	2 389 849.8	1 527 431.2	268 714.5	3 540 991.9	2 424 129.8	366 211.5
Урсгал зардал	Current expenditure	1 962 144.0	1 173 182.8	195 399.0	2 761 048.9	1 753 246.2	258 370.7
1 Бараа, үйлчилгээний зардал	1 Expenditure on goods & services	869 879.1	809 781.8	107 805.4	1 197 194.7	1 101 219.3	152 865.2
Цалин, хөлс	Wages & salaries	511 442.1	462 464.9	44 476.3	721 670.2	653 531.6	61 485.7
Нийгмийн даатгалын шимтгэл	Social security contribution	54 018.5	48 871.0	4 609.8	65 713.8	58 610.5	6 447.0
Бараа, үйлчилгээний бусад зардал	Goods & services expenses	358 437.0	298 446.0	58 719.3	475 524.6	389 077.2	84 932.6
2 Зээлийн үйлчилгээний төлбөр	2 Interest payments	25 780.2	25 780.2	-	63 290.0	63 290.0	-
3 Татаас ба шилжүүлэг	3 Subsidies & transfers	1 066 484.7	337 620.8	87 593.6	1 500 564.2	588 736.9	105 505.5
Орон нутгийн төсөвт өгөх санхүүгийн дэмжлэг	Grants to local government	-	18 923.5	-	-	57 568.6	-
Хөрөнгийн зардал	Capital expenditure	427 705.8	354 248.4	73 315.5	779 943.0	670 883.6	107 840.7
Дотоод эх үүсвэрээр	Internal sources	389 799.0	316 341.6	73 315.5	757 651.1	648 591.7	107 840.7
Хөрөнгө оруулалт	Investment	344 599.0	277 159.8	67 297.3	708 554.4	608 467.4	98 868.4
Их засварын зардал	Capital repairment	33 104.3	33 104.3	-	30 125.1	30 125.1	-
Геологи хайгуулын	Geological survey	-	-	-	754.7	754.7	-
Ойжуулалт, байгаль орчны бусад арга хэмжээ	Forest, other environment expenditure	2 282.5	2 282.5	-	2 419.2	2 419.2	-
Улсын нөөц бүрдүүлэх	Acquisition of stock	9 813.1	3 794.9	6 018.2	15 797.7	6 825.4	8 972.3
Гадаад эх үүсвэрээр	External sources	37 906.8	37 906.8	-	22 291.9	22 291.9	-
Эргэж төлөгдөх цэвэр зээл	Lending (net)	140 164.1	140 164.1	-	41 649.5	41 649.5	-
Гадаад зээлээр санхүүжих төсөл	Foreign financed projects	7 971.4	7 971.4	-	14 914.4	14 914.4	-



8.2 ОРОН НУТГИЙН ТӨСӨВ, жил бүрийн эхний 8 сарын байдлаар  
ACTUAL LOCAL BUDGET, as first 8 months of selected years

Аймаг, нийслэл <i>Aimags and the Capital</i>	Нийт орлого		Орлого*		Нийт зарлага		Зарлага**		Нийт орлого, нийт зарлагын харьцаа, % Total revenue to total expenditure ratio, %		Орлого, зарлагын харьцаа, % Revenue to expenditure ratio, %	
	Total revenue		Revenue		Total expenditure		Expenditure					
	2011 I-VIII	2012 I-VIII	2011 I-VIII	2012 I-VIII	2011 I-VIII	2012 I-VIII	2011 I-VIII	2012 I-VIII	2011 I-VIII	2012 I-VIII	2011 I-VIII	2012 I-VIII
<b>БҮГД/TOTAL</b>	<b>351 257.7</b>	<b>476 539.8</b>	<b>332 334.3</b>	<b>418 971.2</b>	<b>268 714.5</b>	<b>366 211.5</b>	<b>186 086.6</b>	<b>265 829.6</b>	<b>130.7</b>	<b>130.1</b>	<b>178.6</b>	<b>157.6</b>
	<b>Баруун бүс</b>				<b>Western region</b>							
<b>Дүн/Subtotal</b>	<b>21 062.7</b>	<b>27 880.1</b>	<b>12 608.7</b>	<b>17 131.6</b>	<b>21 988.7</b>	<b>27 181.1</b>	<b>21 988.7</b>	<b>27 181.1</b>	<b>95.8</b>	<b>102.6</b>	<b>57.3</b>	<b>63.0</b>
БӨ/BO	3 735.7	5 435.6	1 985.7	2 815.6	3 542.0	4 516.6	3 542.0	4 516.6	105.5	120.3	56.1	62.3
ГО/GO	4 251.6	4 379.9	4 140.5	4 140.5	4 670.2	4 670.2	4 670.2	4 670.2	91.0	93.8	88.7	88.7
ЗА/ZA	4 886.6	6 719.6	2 121.7	2 847.1	4 848.0	6 632.4	4 848.0	6 632.4	100.8	101.3	43.8	42.9
УВ/UV	4 966.4	7 035.7	1 921.7	3 019.1	4 609.2	6 316.5	4 609.2	6 316.5	107.7	111.4	41.7	47.8
ХО/KN	3 222.5	4 309.3	2 439.0	4 309.3	4 319.2	5 045.3	4 319.2	5 045.3	74.6	85.4	56.5	85.4
	<b>Хангайн бүс</b>				<b>Khangai region</b>							
<b>Дүн/Subtotal</b>	<b>73 305.7</b>	<b>69 640.4</b>	<b>64 950.9</b>	<b>51 996.4</b>	<b>63 071.5</b>	<b>61 759.1</b>	<b>28 071.5</b>	<b>36 050.3</b>	<b>116.2</b>	<b>112.8</b>	<b>231.4</b>	<b>144.2</b>
АР/AR	5 026.5	6 487.9	2 289.2	2 690.9	4 449.0	5 714.5	4 449.0	5 714.5	113.0	113.5	51.5	47.1
БХ/ВКН	4 998.2	7 815.0	2 324.9	3 235.2	4 406.8	6 244.2	4 406.8	6 244.2	113.4	125.2	52.8	51.8
БҮ/ВУ	3 605.3	5 619.9	3 605.3	4 573.3	3 571.7	4 572.1	3 571.7	4 572.1	100.9	122.9	100.9	100.0
ОР/OR	51 619.8	34 645.3	51 619.8	34 645.3	40 308.2	31 681.1	5 308.2	5 972.3	128.1	109.4	972.4	580.1
ӨВ/OV	2 482.0	7 090.4	2 482.0	2 923.8	5 039.0	6 390.4	5 039.0	6 390.4	49.3	111.0	49.3	45.8
ХӨ/КНС	5 574.1	7 981.9	2 629.8	3 927.9	5 296.8	7 156.9	5 296.8	7 156.9	105.2	111.5	49.6	54.9
	<b>Төвийн бүс</b>				<b>Central region</b>							
<b>Дүн/Subtotal</b>	<b>98 346.8</b>	<b>124 206.8</b>	<b>96 232.1</b>	<b>119 464.8</b>	<b>73 951.9</b>	<b>122 291.2</b>	<b>45 077.9</b>	<b>59 378.1</b>	<b>133.0</b>	<b>101.6</b>	<b>213.5</b>	<b>201.2</b>
ГС/GS	1 487.8	2 933.8	1 289.1	2 118.4	1 777.6	2 784.8	1 777.6	2 784.8	83.7	105.3	72.5	76.1
ДА/DA	5 907.7	7 578.2	5 907.7	7 578.2	6 499.6	7 379.1	5 085.6	5 354.1	90.9	102.7	116.2	141.5
ДО/DO	9 145.3	10 585.1	9 145.3	10 585.1	6 364.5	8 044.2	4 564.5	6 244.2	143.7	131.6	200.4	169.5
ДУ/DU	3 646.5	5 453.2	1 730.5	2 448.4	3 239.0	3 716.2	3 239.0	3 716.2	112.6	146.7	53.4	65.9
ӨМ/OM	64 279.0	79 390.3	64 279.0	79 390.3	41 422.6	81 821.6	16 612.6	24 233.5	155.2	97.0	386.9	327.6
СЭ/SE	8 164.1	10 583.7	8 164.1	10 583.7	8 022.2	11 453.7	7 172.2	9 953.7	101.8	92.4	113.8	106.3
ТӨ/ТО	5 716.4	7 682.6	5 716.4	6 760.7	6 626.4	7 091.7	6 626.4	7 091.7	86.3	108.3	86.3	95.3
	<b>Зүүн бүс</b>				<b>Eastern region</b>							
<b>Дүн/Subtotal</b>	<b>14 227.7</b>	<b>16 119.6</b>	<b>14 227.7</b>	<b>15 754.4</b>	<b>13 927.2</b>	<b>15 891.6</b>	<b>13 573.2</b>	<b>15 791.6</b>	<b>102.2</b>	<b>101.4</b>	<b>104.8</b>	<b>99.8</b>
ДД/DD	4 528.9	5 379.6	4 528.9	5 379.6	4 158.8	5 099.7	3 958.8	4 999.7	108.9	105.5	114.4	107.6
СҮ/SU	5 102.8	4 996.1	5 102.8	4 630.9	5 712.9	5 180.5	5 712.9	5 180.5	89.3	96.4	89.3	89.4
ХЭ/КНЕ	4 596.0	5 744.0	4 596.0	5 744.0	4 055.4	5 611.4	3 901.4	5 611.4	113.3	102.4	117.8	102.4
	<b>Улаанбаатар</b>				<b>Ulaanbaatar</b>							
<b>Дүн/Subtotal</b>	<b>144 314.8</b>	<b>238 692.8</b>	<b>144 314.8</b>	<b>214 623.9</b>	<b>95 775.3</b>	<b>139 088.5</b>	<b>77 375.3</b>	<b>127 428.5</b>	<b>150.7</b>	<b>171.6</b>	<b>186.5</b>	<b>168.4</b>
УБ/UB	144 314.8	238 692.8	144 314.8	214 623.9	95 775.3	139 088.5	77 375.3	127 428.5	150.7	171.6	186.5	168.4

-Тайлбар: \* Улсын төсвөөс олгож байгаа санхүүгийн дэмжлэг ороогүй

\*\* Орон нутгийн төсвөөс улсын төсөвт төвлөрүүлэх орлого ороогүй

- Note: \* Not included in grants from Central Gov't Budget

\*\* Not included in transfers to Central Gov't Budget

8.3 ОРОН НУТГИЙН ТӨСВӨӨС УЛСЫН ТӨСӨВТ ТӨВЛӨРҮҮЛЭХ ОРЛОГО,  
жил бүрийн эхний 8 сарын байдлаар  
GRANTS FROM LOCAL GOV'T TO CENTRAL GOV'T,  
as first 8 months of selected years

Аймаг, нийслэл <i>Aimags and the Capital</i>	2011 I-VIII	2012 I-VIII	сая төг mln.tog	
			2012 I-VIII	% 2011 I-VIII
<b>БҮГД/TOTAL</b>	<b>82 628.0</b>	<b>100 381.9</b>	<b>121.5</b>	
ДА/DA	1 414.0	2 025.0	143.2	
ДО/DO	1 800.0	1 800.0	100.0	
ДД/DD	200.0	100.0	50.0	
ОР/OR	35 000.0	25 708.8	73.5	
ӨМ/OM	24 810.0	57 588.1	232.1	
СЭ/SE	850.0	1 500.0	176.5	
ХЭ/КНЕ	154.0	-	-	
УБ/UB	18 400.0	11 660.0	63.4	

**IX. ТӨЛБӨРИЙН ТЭНЦЭЛ\***  
**BALANCE OF PAYMENTS\***

9.1 Төлбөрийн тэнцэл  
*Balance of payments*

Үзүүлэлт	Indicators	сая ам.долл <i>m/n. USD</i>		
		2010 IV-VI	2011 IV-VI	2012** IV-VI
<b>I. Урсгал Тэнцэл (А+Б+В)</b>	<b>I. Current Account (A+B+C)</b>	<b>- 61.8</b>	<b>- 575.8</b>	<b>- 667.6</b>
<b>А. Бараа ба үйлчилгээний худалдаа (1+2)</b>	<b>A. Goods and services (1+2)</b>	<b>- 10.6</b>	<b>- 483.9</b>	<b>- 587.2</b>
<b>1. Бараа (1.1+1.2+1.3)</b>	<b>1. Goods balance (1.1+1.2+1.3)</b>	<b>55.5</b>	<b>- 214.7</b>	<b>- 249.1</b>
1.1. Ерөнхий эд бараа (а-б)	1.1. General merchandise (a-b)	- 18.3	- 240.6	- 274.7
а. Экспорт FOB (Кредит)	а. Exports FOB (Credit)	730.5	1 217.4	1 352.5
Үүнээс: Зэсийн баяжмал	Of which: Copper concentrate	201.0	261.4	223.1
б. Импорт FOB (Дебит)	б. Imports FOB (Debit)	748.8	1 458.0	1 627.2
Үүнээс: Нефтийн бүтээгдэхүүн	Of which: Petroleum products	141.8	231.7	282.0
Хүнсний бүтээгдэхүүн	Food products	86.9	97.7	102.3
1.2. Мөнгөжөөгүй алт	1.2. Nonmonetary gold	79.1	32.8	24.7
Кредит	Credit	79.1	32.8	24.7
Дебит	Debit	0.0	0.0	0.0
1.3. Бусад	1.3. Other	- 5.3	- 6.9	0.9
Кредит	Credit	0.1	0.4	1.3
Дебит	Debit	5.4	7.3	0.4
<b>2. Үйлчилгээ (1+2+3)</b>	<b>2. Services (1+2+3)</b>	<b>- 66.1</b>	<b>- 269.2</b>	<b>- 338.1</b>
1. Тээвэр	1. Transportation	- 29.2	- 194.8	- 251.2
Кредит	Credit	35.6	58.1	68.4
Дебит	Debit	64.8	252.9	319.6
2. Аялал	2. Travel	0.2	- 25.1	- 32.2
Кредит	Credit	62.2	56.8	57.1
Дебит	Debit	62.0	81.9	89.3
3. Бусад үйлчилгээ	3. Other services	- 37.1	- 49.3	- 54.7
Кредит	Credit	16.0	32.6	49.3
Дебит	Debit	53.1	81.9	104.0
<b>Б. Орлого (1+2)</b>	<b>B. Income (1+2)</b>	<b>- 89.2</b>	<b>- 157.6</b>	<b>- 167.6</b>
1. Ажиллагчдын цалин хөлс	1. Compensation of employees	- 3.0	- 25.1	- 53.6
Кредит	Credit	3.5	9.2	7.5
Дебит	Debit	6.5	34.3	61.1
2. Хөрөнгө оруулалтын орлого	2. Investment income	- 86.2	- 132.5	- 114.0
Кредит	Credit	1.6	4.8	17.6
Дебит	Debit	87.8	137.3	131.6
<b>В. Урсгал шилжүүлэг /цэвэр/</b>	<b>C. Current transfers /net/</b>	<b>38.0</b>	<b>65.7</b>	<b>87.2</b>
Кредит	Credit	68.3	118.8	150.8
Дебит	Debit	30.3	53.1	63.6
Үүнээс: Ажилчдын гуйвуулга	Of which: Worker's remittances	25.5	20.3	11.3
Кредит	Credit	54.4	64.3	70.3
Дебит	Debit	28.9	44.0	59.0
<b>II. Хөрөнгө ба санхүүгийн тэнцэл (А+Б)</b>	<b>II. Capital and financial account (A+B)</b>	<b>176.5</b>	<b>973.7</b>	<b>390.7</b>
<b>А. Хөрөнгийн данс</b>	<b>A. Capital account</b>	<b>32.2</b>	<b>27.6</b>	<b>24.9</b>
Кредит	Credit	32.2	27.6	25.7
Дебит	Debit	0.0	0.0	0.8
<b>Б. Санхүүгийн данс (1+2+3+4)</b>	<b>B. Financial account (1+2+3+4)</b>	<b>144.3</b>	<b>946.1</b>	<b>365.8</b>
<b>1. Шууд хөрөнгө оруулалт</b>	<b>1. Direct investment</b>	<b>426.4</b>	<b>1 349.9</b>	<b>986.0</b>
1.1 Гадагш хийсэн	1.1. Abroad	- 3.7	- 17.5	- 5.8
1.1.1. Хувь нийлүүлсэн хөрөнгө	1.1.1. Equity capital	- 3.3	- 17.6	- 5.7
1.1.2. Орлогын дахин хөрөнгө оруулалт	1.1.2. Reinvested earnings	0.0	0.0	0.0
1.1.3. Бусад хөрөнгө	1.1.3. Other capital	- 0.4	0.1	- 0.1
1.2. Монголд орсон	1.2. In Mongolia	430.1	1 367.4	991.8
1.2.1. Хувь нийлүүлсэн хөрөнгө	1.2.1. Equity capital	289.4	315.6	338.3
1.2.2. Орлогын дахин хөрөнгө оруулалт	1.2.2. Reinvested earnings	21.4	79.2	45.2
1.2.3. Бусад хөрөнгө	1.2.3. Other capital	119.3	972.6	608.3

(Хүснэгт 9.1-ын үргэлжлэл Table 9.1 continuation)

Үзүүлэлт	Indicators	сая ам.долл <i>mln. USD</i>		
		2010 IV-VI	2011 IV-VI	2012** IV-VI
<b>2. Санхүүгийн хөрөнгө оруулалт</b>	<b>2. Portfolio investment</b>	<b>- 77.2</b>	<b>- 6.4</b>	<b>14.2</b>
2.1. Актив	2.1. Assets	- 5.4	- 17.1	- 3.3
2.1.1 Хөрөнгийн хувьцаа	2.1.1 Equity securities	- 1.5	- 4.3	- 3.3
2.1.2 Өрийн бичиг	2.1.2 Debt securities	- 3.9	- 12.8	0.0
2.1.2.1 Бонд, үнэт цаас	2.1.2.1 Bonds and notes	0.0	- 13.1	0.0
2.1.2.2 Мөнгөний захын хэрэгсэл	2.1.2.2 Money market instruments	- 3.9	0.3	0.0
2.2. Пассив	2.2. Liabilities	- 71.8	10.7	17.5
2.2.1 Хөрөнгийн хувьцаа	2.2.1 Equity securities	1.0	1.6	5.7
2.2.2 Өрийн бичиг	2.2.2 Debt securities	- 72.8	9.1	11.8
2.2.2.1 Бонд, үнэт цаас	2.2.2.1 Bonds and notes	- 72.8	9.1	11.8
2.2.2.2 Мөнгөний захын хэрэгсэл	2.2.2.2 Money market instruments	0.0	0.0	0.0
<b>3. Санхүүгийн үүсмэл хэрэгсэл (цэвэр)</b>	<b>3. Financial derivatives /net/</b>	<b>0.0</b>	<b>0.0</b>	<b>0.0</b>
3.1 Актив	3.1 Assets	0.0	0.0	0.0
3.2 Пассив	3.2 Liabilities	0.0	0.0	0.0
<b>4. Бусад хөрөнгө оруулалт</b>	<b>4. Other investment</b>	<b>- 204.9</b>	<b>- 397.4</b>	<b>- 634.4</b>
4.1 Актив	4.1 Assets	- 268.1	- 617.9	- 777.9
4.1.1 Худалдааны зээл	4.1.1 Trade credits	0.6	- 91.6	2.1
4.1.2 Зээл	4.1.2 Loans	0.1	- 16.0	11.7
4.1.3 Бэлэн мөнгө ба харилцах	4.1.3 Currency and deposits	- 268.8	- 510.3	- 791.7
4.1.4 Бусад актив	4.1.4 Other assets	0.0	0.0	0.0
4.2 Пассив	4.2 Liabilities	63.2	220.5	143.5
4.2.1 Худалдааны зээл	4.2.1 Trade credits	15.9	39.0	84.2
4.2.2 Зээл	4.2.2 Loans	68.7	177.7	51.0
4.2.2.1 Төв банк	4.2.2.1 Monetary Authority	- 0.3	0.0	0.0
4.2.2.2 Засгийн газар	4.2.2.2 Government of Mongolia	- 5.6	- 9.1	- 1.7
4.2.2.3 Банк	4.2.2.3 Banks	28.4	46.8	42.1
4.2.2.4 Бусад сектор	4.2.2.4 Other sector	46.2	140.0	10.6
4.2.3 Бэлэн мөнгө ба харилцах	4.2.3 Currency and deposits	- 21.4	3.8	8.3
4.2.4 Бусад пассив	4.2.4 Other assets	0.0	0.0	0.0
<b>III. Алдаа болон орхигдуулга</b>	<b>III. Net Errors and Omissions</b>	<b>47.7</b>	<b>- 217.3</b>	<b>389.2</b>
<b>Төлбөрийн тэнцлийн нийт дүн</b>	<b>Total of Current, Capital and Financial Accounts</b>	<b>162.4</b>	<b>180.6</b>	<b>112.3</b>
<b>IV. Гадаад валютын цэвэр нөөцийн өөрчлөлт</b>	<b>IV. Reserves and Related Items</b>	<b>- 162.4</b>	<b>- 180.6</b>	<b>- 112.3</b>
<b>1. Актив</b>	<b>1. Assets</b>	<b>- 161.8</b>	<b>- 180.0</b>	<b>- 112.3</b>
1.1 Мөнгөжсөн алт	1.1 Monetary gold	0.0	0.0	0.0
1.2 Зээлжих тусгай эрх	1.2 Special drawing rights	2.4	0.2	1.8
1.3 ОУВС-д байршуулсан хөрөнгө	1.3 Reserve position in the IMF	0.0	0.0	0.0
1.4 Бэлэн валют ба харилцах	1.4 Foreign exchange	- 152.4	- 192.8	- 93.4
1.5 Бусад нөөц актив	1.5 Other claims	- 11.8	12.6	- 20.7
<b>2. Пассив</b>	<b>2. Liabilities</b>	<b>- 0.6</b>	<b>- 0.6</b>	<b>0.0</b>
2.1 ОУВС-ийн зээл	2.1 Use of Fund credit and loans	- 0.6	- 0.6	0.0
2.2 Онцгой санхүүжилт	2.2 Exceptional financing	0.0	0.0	0.0

\* Эх сурвалж: Монголбанкны улирлын мэдээ

\* Source: Quarterly report of Bank of Mongolia

Тайлбар: \*\* Урьдчилсан гүйцэтгэл

Note: \*\* Preliminary results

**Х. ГАДААД ХУДАЛДАА**  
**EXTERNAL TRADE**

10.1 ГАДААД ХУДАЛДААНЫ НИЙТ ЭРГЭЛТ  
EXTERNAL TRADE TURNOVER

сая ам.долл *mln. USD*

Хугацаа <i>Periods</i>	Нийт эргэлт <i>Total turnover</i>	Экспорт <i>Exports</i>	Импорт <i>Imports</i>	Тэнцэл (+,-) <i>Balance</i>
2000	1 150.3	535.8	614.5	-78.7
2001	1 233.9	596.2	637.7	-41.5
2002	1 214.4	524.0	690.4	-166.4
2003	1 406.3	615.4	790.9	-175.5
2004	1 888.4	869.1	1 019.3	-150.2
2005	2 241.2	1 063.9	1 177.3	-113.4
2006	2 977.0	1 542.0	1 435.0	107.0
2007	4 009.3	1 947.5	2 061.8	-114.3
2008	5 779.0	2 534.5	3 244.5	-710.0
2009	4 023.1	1 885.4	2 137.7	-252.3
2010	6 108.6	2 908.5	3 200.1	-291.6
2011	11 415.9	4 817.5	6 598.4	-1 780.9
2011 I	556.8	208.6	348.2	-139.6
II	474.7	207.3	267.5	- 60.2
III	798.5	326.3	472.2	-145.9
IV	916.9	420.6	496.3	- 75.7
V	948.8	415.3	533.4	- 118.1
VI	1 022.7	414.7	608.0	- 193.2
VII	1 065.7	348.9	716.8	- 368.0
VIII	1 254.8	506.1	748.7	- 242.7
I-VIII	7 038.8	2 847.7	4 191.1	-1 343.4
2012 I	731.8	236.9	494.9	-258.0
II	734.1	289.6	444.4	- 154.8
III	869.8	351.2	518.6	- 167.4
IV	1 028.1	405.4	622.7	- 217.3
V	983.0	415.7	567.4	- 151.7
VI	1 219.5	554.2	665.3	- 111.1
VII	939.7	285.0	654.7	- 369.7
VIII	1 025.1	333.6	691.5	- 358.0
I-VIII	7 531.1	2 871.6	4 659.5	-1 788.0
2012 VIII				
$\frac{2012 \text{ VIII}}{2012 \text{ VII}}$ %	109.1	117.0	105.6	96.8
2012 I-VIII				
$\frac{2012 \text{ I-VIII}}{2011 \text{ I-VIII}}$ %	107.0	100.8	111.2	133.1

Эх үүсвэр: Засгийн газрын хэрэгжүүлэгч агентлаг Гаалийн ерөнхий газрын мэдээ

Source: Report of the government implementing agency Mongolian Customs General Administration

10.2 ЭКСПОРТ, орноор, жил бүрийн эхний 8 сарын байдлаар  
 EXPORTS, by countries and by the first 8 months of selected years

Улс орон	Countries	2010	2011	мян.ам.долл. <i>thous.USD</i>			
				2011		2012	
				I-VIII	VIII	I-VIII	VIII
<b>Дүн</b>	<b>Total</b>	<b>2 908 502.2</b>	<b>4 817 496.3</b>	<b>2 847 706.8</b>	<b>506 059.4</b>	<b>2 871 583.6</b>	<b>333 557.9</b>
<b>Европ</b>	<b>Europe</b>	<b>217 368.6</b>	<b>212 104.3</b>	<b>143 394.5</b>	<b>24 151.9</b>	<b>93 785.9</b>	<b>16 154.8</b>
<b>Үүнээс:</b>	<b>Of which:</b>						
<b>Европын холбоо</b>	<b>Countries of EU</b>	<b>128 715.0</b>	<b>95 326.3</b>	<b>63 589.0</b>	<b>13 102.3</b>	<b>38 413.9</b>	<b>8 450.2</b>
Австри	<i>Austria</i>	787.8	714.8	423.9	35.9	324.8	6.4
Бельги	<i>Belgium</i>	510.0	277.8	176.6	51.0	722.6	443.3
Болгар	<i>Bulgaria</i>	836.1	4.7	4.7	4.7	2.2	-
Грек	<i>Greece</i>	0.5	3.4	3.4	-	-	-
Дани	<i>Denmark</i>	166.5	124.7	10.0	-	46.4	6.0
Ирланд	<i>Ireland</i>	47.7	9.3	2.2	-	15.4	-
Испани	<i>Spain</i>	141.3	748.1	627.7	54.9	5.5	-
Итали	<i>Italy</i>	31 776.6	49 816.1	30 555.0	9 033.0	15 879.7	4 480.4
ИБУИНВУ	<i>United Kingdom</i>	67 387.2	19 973.9	16 610.3	1 631.5	6 664.1	1 178.9
Кипр	<i>Cyprus</i>	5.5	50.0	-	-	-	-
Латви	<i>Latvia</i>	1.1	119.9	83.4	31.1	9.1	9.1
Литва	<i>Lithuania</i>	-	0.2	0.2	-	-	-
Люксембург	<i>Luxemburg</i>	4.5	46.5	-	-	-	-
Нидерланд	<i>Netherlands</i>	246.9	291.9	165.2	41.6	741.6	511.9
Польш	<i>Poland</i>	435.5	71.3	40.3	10.8	46.3	14.1
Румын	<i>Romania</i>	-	2.5	2.5	0.9	-	-
Словак	<i>Slovakia</i>	8.3	-	-	-	-	-
Унгар	<i>Hungary</i>	64.2	54.2	49.1	-	0.8	-
Финлянд	<i>Finland</i>	24.7	5.4	2.7	0.9	84.4	-
Франц	<i>France</i>	3 909.6	7 724.5	5 496.3	1 411.9	2 537.7	938.3
ХБНГУ	<i>Germany</i>	22 052.4	14 919.2	9 083.1	794.3	11 015.4	810.8
БНЧУ	<i>Czech Republic</i>	160.6	146.9	82.9	-	77.4	-
Швед	<i>Sweden</i>	147.8	221.0	169.7	-	240.5	51.0
<b>Европын бусад орнууд</b>	<b>Other countries of Europe</b>	<b>88 653.6</b>	<b>116 778.0</b>	<b>79 805.5</b>	<b>11 049.6</b>	<b>55 372.0</b>	<b>7 704.6</b>
Молдав	<i>Moldavia</i>	33.6	40.3	30.4	-	-	-
Норвеги	<i>Norway</i>	410.9	436.8	316.2	111.6	208.2	61.6
ОХУ	<i>Russian Federation</i>	82 747.9	96 342.4	58 095.4	10 310.0	47 058.4	7 564.9
Серби	<i>Serbia</i>	-	7.0	-	-	-	-
Украин	<i>Ukraine</i>	2 550.9	1 923.5	1 193.6	177.0	776.1	75.4
Хорват	<i>Croatia</i>	-	0.3	-	-	-	-
Швейцарь	<i>Switzerland</i>	2 910.3	18 027.7	20 170.0	451.1	7 329.3	2.8
<b>Ази</b>	<b>Asia</b>	<b>2 540 388.9</b>	<b>4 505 962.7</b>	<b>2 637 862.5</b>	<b>472 777.3</b>	<b>2 717 851.5</b>	<b>308 019.5</b>
<b>Үүнээс:</b>	<b>Of which:</b>						
<b>Зүүн Хойд Ази</b>	<b>NorthEastern Asia</b>	<b>2 499 662.6</b>	<b>4 488 710.3</b>	<b>2 626 960.0</b>	<b>471 488.4</b>	<b>2 702 823.4</b>	<b>306 573.5</b>
БНАСАУ	<i>Dem. Rep. of Korea</i>	25.5	2.2	2.2	2.2	96.8	-
БНСУ	<i>Republic of Korea</i>	30 519.9	37 873.3	26 756.5	652.6	8 744.8	2 681.0
БНХАУ	<i>China</i>	2 466 265.5	4 439 860.9	2 597 408.7	469 736.5	2 690 737.1	303 506.1
Тайвань	<i>Taiwan</i>	182.0	10.0	10.0	-	2.5	-
Япон	<i>Japan</i>	2 669.7	10 963.9	2 782.6	1 097.1	3 242.2	386.4
<b>Зүүн Өмнөд Ази</b>	<b>SouthEastern Asia</b>	<b>26 772.1</b>	<b>7 174.8</b>	<b>5 974.7</b>	<b>276.3</b>	<b>5 221.7</b>	<b>902.8</b>
Вьетнам	<i>Vietnam</i>	23 005.3	3 672.5	3 671.1	102.6	1 830.9	-
Лаос	<i>Lao PDR</i>	14.2	7.0	7.0	7.0	152.5	-
Малайз	<i>Malaysia</i>	1.8	7.2	7.2	-	9.0	3.7
Сингапур	<i>Singapore</i>	2 471.9	3 424.5	2 229.7	166.2	3 185.2	894.1
Тайланд	<i>Thailand</i>	1 103.9	44.9	44.9	0.5	37.6	5.0
Филиппин	<i>Philippines</i>	175.0	18.7	14.8	-	6.5	-



( Хүснэгт 10.2-ын үргэлжлэл Table 10.2 continuation)

Улс орон	Countries	2010	2011	2011		2012	
				I-VIII	VIII	I-VIII	VIII
<b>Азийн бусад орнууд</b>	<b>Other countries of Asia</b>	<b>13 954.1</b>	<b>10 077.7</b>	<b>4 927.7</b>	<b>1 012.6</b>	<b>9 806.5</b>	<b>543.2</b>
Азербайжан	<i>Azerbaijan</i>	-	31.9	10.6	-	-	-
Арабын Бүгд Найрамдах Йемен Улс	<i>Yemen</i>	50.0	-	-	-	-	-
Арабын Нэгдсэн Эмират	<i>United Arab Emirates</i>	510.5	1 604.4	525.3	525.3	2 603.5	1.1
Балба	<i>Nepal</i>	106.6	65.1	65.1	-	-	-
Израиль	<i>Israel</i>	34.7	19.0	19.0	19.0	33.4	-
Иран	<i>Iran</i>	6 839.3	798.0	798.0	-	-	-
Казахстан	<i>Kazakhstan</i>	1 513.6	2 575.1	1 894.7	86.7	459.9	290.4
Катар	<i>Qatar</i>	911.1	444.0	-	-	78.3	78.3
Киргизстан	<i>Kirgizstan</i>	184.2	500.6	213.0	194.8	376.9	12.4
Кувейт	<i>Kuwait</i>	1 395.3	1 054.9	23.5	23.5	4.6	-
Ливан	<i>Lebanon</i>	357.4	272.0	240.8	-	-	-
Мянмар	<i>Republic of the Union of Myanmar</i>	17.9	-	-	-	-	-
Пакистан	<i>Pakistan</i>	11.3	31.9	-	-	13.9	-
Саудын Арабын Вант Улс	<i>Saudi Arabia</i>	-	120.0	-	-	72.0	72.0
Сири	<i>Syrian Arab Republic</i>	771.2	522.7	377.8	146.8	-	-
Тажикстан	<i>Tajikistan</i>	-	-	-	-	1.3	-
Турк	<i>Turkey</i>	205.1	356.9	356.9	-	-	-
Туркменистан	<i>Turkmenistan</i>	13.4	30.8	30.8	-	-	-
Узбекистан	<i>Uzbekistan</i>	352.8	202.6	27.1	12.7	476.7	74.2
Энэтхэг	<i>India</i>	679.6	1 447.8	345.1	3.8	5 686.0	14.9
<b>Африк</b>	<b>Africa</b>	<b>479.1</b>	<b>485.0</b>	<b>9.6</b>	<b>0.3</b>	<b>1 033.6</b>	<b>145.5</b>
Ангол	<i>Angola</i>	-	-	-	-	322.3	-
Египет	<i>Egypt</i>	-	-	-	-	565.8	-
Кени	<i>Kenya</i>	38.3	0.5	0.5	-	-	-
Марокко	<i>Morocco</i>	67.9	-	-	-	-	-
Өмнөд Африкийн Бүгд Найрамдах Улс	<i>Republic of South Africa</i>	27.0	484.5	9.1	0.3	-	-
Судан	<i>Sudan</i>	-	-	-	-	145.5	145.5
Танзани	<i>Tanzania</i>	0.1	-	-	-	-	-
Уганда	<i>Uganda</i>	32.0	-	-	-	-	-
Чад	<i>Chad</i>	313.9	-	-	-	-	-
<b>Америк</b>	<b>America</b>	<b>149 926.2</b>	<b>98 493.4</b>	<b>66 174.3</b>	<b>9 122.2</b>	<b>58 458.9</b>	<b>9 106.2</b>
АНУ	<i>USA</i>	6 018.2	5 040.0	3 359.6	426.2	2 883.8	178.4
Аргентин	<i>Argentina</i>	6.9	3.8	3.8	-	-	-
Канад	<i>Canada</i>	141 624.3	90 787.6	61 523.5	8 684.8	55 550.3	8 927.7
Куба	<i>Cuba</i>	-	787.6	-	-	-	-
Мексик	<i>Mexico</i>	2 250.2	1 874.5	1 287.4	11.2	15.3	-
Панам	<i>Panama</i>	26.6	-	-	-	-	-
Чили	<i>Chile</i>	-	-	-	-	9.4	-
<b>Австрали</b>	<b>Australia</b>	<b>339.4</b>	<b>450.8</b>	<b>266.0</b>	<b>7.8</b>	<b>453.7</b>	<b>132.1</b>
Австрали	<i>Australia</i>	256.9	424.8	249.1	7.8	386.2	132.1
Соломон арал	<i>Solomon islands</i>	-	-	-	-	47.3	-
Шинэ Зеланд	<i>New Zealand</i>	82.5	26.0	16.9	-	20.3	-

10.3 ЭКСПОРТ, барааны бүлгээр, жил бүрийн эхний 8 сарын байдлаар  
 EXPORTS, by commodity groups and by the first 8 months of selected years

Барааны бүлэг	Commodity groups	2010	2011	мян.ам.долл <i>thous.USD</i>			
				2011		2012	
				I-VIII	VIII	I-VIII	VIII
<b>Дүн</b>	<b>Total</b>	<b>2 908 502.2</b>	<b>4 817 496.3</b>	<b>2 847 706.8</b>	<b>506 059.4</b>	<b>2 871 583.6</b>	<b>333 557.9</b>
Мал, амьтад, тэдгээрээс гаралтай бүтээгдэхүүн	<i>Live animals, animals origin products</i>	69 384.3	39 946.9	16 182.9	2 613.7	10 178.9	279.9
Ургамлын гаралтай бүтээгдэхүүн	<i>Vegetable origin products</i>	447.9	5 196.8	3 839.6	324.7	471.3	0.9
Мал, амьтан, болон ургамлын гаралтай өөх, тос	<i>Animal &amp; vegetable fat &amp; oil</i>	4.6	10.5	10.5	10.5	12.5	8.3
Хүнсний бэлэн бүтээгдэхүүн	<i>Food products</i>	6 051.2	7 824.7	5 080.1	739.4	4 819.0	250.2
Эрдэс бүтээгдэхүүн	<i>Mineral products</i>	2 354 476.0	4 299 412.1	2 480 761.4	462 067.2	2 556 000.8	289 351.0
Хими, химийн үйлдвэрийн бүтээгдэхүүн	<i>Chemical &amp; chemical industry products</i>	97.4	206.3	175.9	16.9	90.4	8.2
Хуванцар, каучук, түүгээр хийсэн эдлэл	<i>Plastics, rubber, &amp; articles thereof</i>	1 426.7	1 520.0	979.1	237.8	783.7	69.7
Түүхий болон боловсруулсан арьс, шир, ангийн үс, эдгээрээр хийсэн эдлэл	<i>Raw &amp; processed hides, skins, fur &amp; articles thereof</i>	32 532.4	51 130.1	36 219.7	3 672.9	18 028.6	2 745.5
Мод, модон эдлэл	<i>Wood &amp; wooden articles</i>	412.4	457.9	371.4	17.2	476.8	23.2
Целлюлоз, цаас картон, тэдгээрээр хийсэн зүйл	<i>Cellulose, paper, cardboard &amp; articles thereof</i>	324.4	353.7	237.1	58.3	44.1	13.8
Нэхмэл, нэхмэл бүтээгдэхүүн	<i>Textiles &amp; textile articles</i>	216 340.8	241 477.4	186 493.6	23 774.1	188 720.0	26 863.3
Гутал, малгай, шүхэр, өд, хиймэл цэцэг	<i>Footwear, headwear, umbrellas, feather &amp; artificial flowers</i>	761.8	2 032.0	936.4	389.2	583.3	110.6
Чулуу, гөлтгөнө, цемент, шөрмөсөн чулуун зүйлс, шил, шилэн сав	<i>Articles of stone, plaster, cement, asbestos, glass &amp; glassware</i>	102.5	100.9	94.7	16.0	21.2	-
Үнэт, хагас үнэт чулуу, металл гоёлын зүйлс	<i>Natural or cultured stones, precious metal, jewellery</i>	178 351.5	109 916.1	84 328.6	8 664.7	60 868.7	8 873.9
Үндсэн төмөрлөг, түүгээр хийсэн бүтээгдэхүүн	<i>Base metals &amp; articles thereof</i>	22 158.2	25 668.8	15 588.3	2 340.9	12 492.5	987.0
Машин, механик төхөөрөмж, цахилгаан хэрэгсэл, дуу хураагч, зурагт, тэдгээрийн сэлбэг, эд анги	<i>Machinery, equipment, electric appliances, recorders, TV sets &amp; spare parts</i>	9 339.7	13 700.0	8 153.7	690.6	8 840.9	2 615.0
Авто, агаарын замын тээврийн хэрэгсэл, тэдгээрийн эд анги	<i>Auto, air &amp; water transport vehicles &amp; their spare parts</i>	13 477.0	9 553.7	6 030.5	292.2	6 989.8	1 112.9
Хараа зүй, гэрэл, кино зураг, хэмжүүр, хяналт, эмнэлэг, мэс заслын багаж, цаг, хөгжмийн зэмсэг	<i>Optical, photographic, cinematographic, measuring control, medical, surgical &amp; musical instruments, watches</i>	745.1	5 794.6	295.0	36.6	622.5	42.0
Үйлдвэрийн төрөл бүрийн бараа	<i>Various industrial goods</i>	2 021.6	3 157.5	1 894.3	96.5	1 401.1	187.9
Бусад	<i>Other</i>	46.8	36.1	34.0	-	137.8	14.9

10.4 ЭКСПОРТЫН ЗАРИМ НЭРИЙН БАРАА, орноор, жил бүрийн эхний 8 сарын байдлаар  
 EXPORTS BY SOME COMMODITIES, by countries and by the first 8 months of selected years

мян.ам.долл *thous.USD*

Улс орон	Countries	Цайрын хүдэр, баяжмал Zinc ores and concentrate		Зэсийн баяжмал Copper concentrate		Төмрийн хүдэр Iron ores	
		2011 I-VIII	2012 I-VIII	2011 I-VIII	2012 I-VIII	2011 I-VIII	2012 I-VIII
<b>Дүн</b>	<b>Total</b>	<b>100 262.6</b>	<b>73 035.7</b>	<b>661 544.8</b>	<b>557 599.1</b>	<b>275 099.9</b>	<b>356 372.4</b>
БНХАУ	China	100 262.6	73 035.7	661 544.5	557 599.1	275 099.7	356 372.4
ХБНГУ	Germany	-	-	0.1	-	-	-
Бусад	Other	-	-	0.3	-	0.1	-

(Хүснэгт 10.4-ийн үргэлжлэл Table 10.4 continuation)

Улс орон	Countries	Чулуун нүүрс Bituminous coal		Молибдений хүдэр ба баяжмал Molybdenium ores and concentrate		Жоншны хүдэр ба баяжмал Fluor spar ores and concentrate	
		2011 I-VIII	2012 I-VIII	2011 I-VIII	2012 I-VIII	2011 I-VIII	2012 I-VIII
<b>Дүн</b>	<b>Total</b>	<b>1 153 959.6</b>	<b>1 246 880.7</b>	<b>31 258.5</b>	<b>26 439.5</b>	<b>62 040.9</b>	<b>65 561.6</b>
БНСУ	Republic of Korea	-	-	16 836.7	5 748.4	147.9	181.4
БНХАУ	China	1 149 870.3	1 241 454.8	13 145.6	20 691.1	13 921.5	22 234.3
ИБУИНВУ	United Kingdom	3 358.5	-	-	-	-	-
Мексик	Mexico	-	-	1 276.2	-	-	-
ОХУ	Russian Federation	180.4	182.0	-	-	46 507.5	41 623.5
Украин	Ukraine	-	-	-	-	1 171.3	768.5
Бусад	Other	550.3	5 243.8	-	-	292.7	753.8

(Хүснэгт 10.4-ийн үргэлжлэл Table 10.4 continuation)

Улс орон	Countries	Самнасан ноолуур Combed goat down		Боловсруулаагүй буюу хагас боловсруулсан алт Gold, unwrought or in semi-manufactured forms		Битүү хоолойтой цамц, задгай энгэртэй цамц, хантааз болон сүлжмэл гадуур цамц Jerseys, pullovers, cardigans, knitted or crocheted	
		2011 I-VIII	2012 I-VIII	2011 I-VIII	2012 I-VIII	2011 I-VIII	2012 I-VIII
<b>Дүн</b>	<b>Total</b>	<b>33 826.9</b>	<b>26 876.8</b>	<b>84 237.5</b>	<b>60 833.4</b>	<b>3 284.3</b>	<b>3 656.2</b>
БНСУ	Republic of Korea	11.3	-	6 120.9	-	5.6	1 248.2
БНХАУ	China	6 078.1	13 366.8	-	-	292.8	328.6
Итали	Italy	18 108.8	12 039.3	-	-	-	5.8
ИБУИНВУ	United Kingdom	8 029.9	892.7	-	-	671.4	597.2
Канад	Canada	-	-	61 214.9	55 306.8	-	11.4
ОХУ	Russian Federation	-	-	-	-	68.3	138.4
Франц	France	-	-	-	-	1 730.7	52.4
ХБНГУ	Germany	-	-	-	-	13.2	122.2
Швейцарь	Switzerland	1 113.1	-	16 901.7	5 526.6	-	2.8
Энэтхэг	India	124.9	428.0	-	-	-	-
Япон	Japan	295.7	150.0	-	-	489.5	1 108.2
Бусад	Other	65.1	-	-	-	12.9	40.9

(Хүснэгт 10.4-ийн үргэлжлэл Table 10.4 continuation)

Улс орон	Countries	Хонины самнаагүй ноос Sheep wool		Хонь, хурганы боловсруулсан арьс Sheep or lamb skin leather		Ямаа, ишигийн боловсруулсан арьс Goat or kid skin leather	
		2011 I-VIII	2012 I-VIII	2011 I-VIII	2012 I-VIII	2011 I-VIII	2012 I-VIII
<b>Дүн</b>	<b>Total</b>	<b>5 682.7</b>	<b>2 630.0</b>	<b>19 877.6</b>	<b>10 069.4</b>	<b>8 861.6</b>	<b>3 683.7</b>
БНСУ	Republic of Korea	-	-	521.6	-	348.1	211.0
БНХАУ	China	5 233.1	2 286.7	19 355.7	10 069.4	6 525.6	2 600.5
Вьетнам	Viet Nam	-	-	-	-	102.7	367.8
Итали	Italy	-	-	0.3	-	1 599.6	504.5
ОХУ	Russian Federation	239.9	175.2	-	-	-	-
Турк	Turkey	-	-	-	-	277.1	-
ХБНГУ	Germany	-	168.0	-	-	-	-
Энэтхэг	India	209.6	-	-	-	-	-
Бусад	Others	0.1	-	-	-	8.5	-

10.5 ЭКСПОРТЫН ГОЛ НЭРИЙН БАРАА, жил бүрийн эхний 8 сарын байдлаар  
EXPORTS BY SOME COMMODITIES, by the first 8 months of selected years

Гол нэр төрлийн бараа	Main commodities	Хэмжих нэгж	Measurement unit	мян.ам.долл <i>thous.USD</i>					
				2011 I-VIII		2012 I-VIII		2012 I-VIII 2011 I-VIII %	
				Тоо хэмжээ Volume	Үнийн дүн Value	Тоо хэмжээ Volume	Үнийн дүн Value	Тоо хэмжээ Volume	Үнийн дүн Value
Үхрийн хөлдүү мах	<i>Frozen beef</i>	т	t	2 967.3	6 751.8	-	-	-	-
Адууны мах	<i>Horse meat</i>	т	t	171.8	353.7	250.1	639.8	145.6	180.9
Малын дайвар бүтээгдэхүүн	<i>Edible meet offal</i>	т	t	264.3	92.4	820.0	499.5	310.3	540.6
Богийн өлөн гэдэс	<i>Intestine</i>	т	t	457.0	6 570.4	223.6	6 687.2	48.9	101.8
Боловсруулаагүй буюу хагас боловсруулсан алт	<i>Gold, unwrought or in semi-manufactured forms</i>	т	t	2.0	84 237.5	1.4	60 833.4	69.8	72.2
Зэсийн баяжмал	<i>Copper concentrate</i>	мян.т	thous.t	377.3	661 544.8	381.5	557 599.1	101.1	84.3
Молибдений хүдэр ба баяжмал	<i>Molybdenium ores and concentrate</i>	мян.т	thous.t	2.6	31 258.5	2.8	26 439.5	106.8	84.6
Жоншны хүдэр ба баяжмал	<i>Fluor spar ores and concentrate</i>	мян.т	thous.t	265.4	62 040.9	282.1	65 561.6	106.3	105.7
Төмрийн хүдэр	<i>Iron ores</i>	мян.т	thous.t	3 748.5	275 099.9	4 308.9	356 372.4	114.9	129.5
Цайрын хүдэр, баяжмал	<i>Zinc concentrate</i>	мян.т	thous.t	82.7	100 262.6	77.4	73 035.7	93.7	72.8
Тунгаасан зэс ба хайлш	<i>Refined copper &amp; copper alloys</i>	т	t	1 480.7	13 858.6	1 360.1	10 761.1	91.9	77.6
Хар төмрийн хаягдал	<i>Iron scrap</i>	т	t	960.6	457.0	736.1	177.7	76.6	38.9
Хонь, хурганы боловсруулсан арьс	<i>Sheep or lamb skin leather</i>	сая дм <sup>2</sup>	mln.dm <sup>2</sup>	237.6	19 877.6	113.8	10 069.4	47.9	50.7
Ямаа, ишигний боловсруулсан арьс	<i>Goat or kid skin leather</i>	сая дм <sup>2</sup>	mln.dm <sup>2</sup>	109.8	8 861.6	37.2	3 683.7	33.9	41.6
Адууны шир	<i>Horse hide</i>	мян.ш	thous.p	133.4	1 382.9	80.4	916.1	60.3	66.2
Хонины самнаагүй ноос	<i>Sheep wool</i>	т	t	5 828.3	5 682.7	2 345.7	2 630.0	40.2	46.3
Бохир ноолуур	<i>Greezy cashmere</i>	т	t	2 435.1	114 940.5	3 418.0	137 434.9	140.4	119.6
Самнасан ноолуур	<i>Combed goat down</i>	т	t	325.5	33 826.9	297.2	26 876.8	91.3	79.5
Сүлжмэл футболка, майк	<i>T-shirts and singlets, knitted or crocheted</i>	мян.ш	thous.p	7.0	224.8	4.8	166.8	68.7	74.2
Битүү, хоолойтой цамц, задгай энгэртэй цамц, хантааз болон сүлжмэл гадуур цамц	<i>Jerseys, pullovers, similar articles, knitted</i>	мян.ш	thous.p	84.5	3 284.3	89.0	3 656.2	105.3	111.3
Оёмол гадуур хувцас	<i>Clothes</i>	мян.ам.долл	thous.USD	-	101.4	-	61.7	-	60.8
Оёмол дотуур хувцас	<i>Underwear clothes</i>	мян.ш	thous.p	4.6	50.2	0.3	27.0	6.8	53.8
Хөнжил ба аяны хөнжил	<i>Blankets &amp; travelling rugs</i>	ш	p	6 568	318.3	2 859	164.0	43.5	51.5
Нүүрс	<i>Coal</i>	мян.т	thous.t	11 728.4	1 156 524.1	12 266.3	1 260 829.1	104.6	109.0
Үүнээс: Чулуун нүүрс	<i>Of which: Bituminous coal</i>	мян.т	thous.t	11 687.1	1 153 959.6	12 083.9	1 246 880.7	103.4	108.1
Боловсруулаагүй газрын тос	<i>Crude petroleum oils</i>	мян.баррель	thous.barrel	1 493.4	149 950.8	2 146.4	206 794.5	143.7	137.9

Бүлэг 10. Гадаад худалдаа

10.6 ИМПОРТ, орноор, жил бүрийн эхний 8 сарын байдалаар  
 IMPORTS, by countries and by the first 8 months of selected years

Улс орон	Countries	2010	2011	2011		2012	
				I-VIII	VIII	I-VIII	VIII
<b>Дүн</b>	<b>Total</b>	<b>3 200 053.3</b>	<b>6 598 358.1</b>	<b>4 191 127.3</b>	<b>748 749.2</b>	<b>4 659 543.6</b>	<b>691 542.3</b>
<b>Европ</b>	<b>Europe</b>	<b>1 422 244.4</b>	<b>2 575 635.5</b>	<b>1 659 269.8</b>	<b>318 538.9</b>	<b>1 842 783.7</b>	<b>249 815.7</b>
<b>Үүнээс;</b>	<b>Of which;</b>						
<b>Европын холбоо</b>	<b>Countries of EU</b>	<b>313 249.6</b>	<b>709 614.7</b>	<b>456 903.1</b>	<b>75 898.2</b>	<b>457 799.9</b>	<b>59 823.1</b>
Австри	Austria	3 565.2	17 343.9	9 355.0	2 924.4	7 215.9	1 457.8
Бельги	Belgium	13 319.6	22 718.9	13 860.4	3 200.0	13 878.1	926.1
Болгар	Bulgaria	2 931.9	4 702.1	3 320.1	752.6	3 626.4	119.5
Грек	Greece	298.1	509.9	260.1	42.0	320.9	110.0
Дани	Denmark	4 555.4	6 054.3	4 007.2	747.5	3 447.3	1 003.3
Ирланд	Ireland	910.6	4 029.9	2 820.0	161.1	3 625.5	320.9
Испани	Spain	5 963.2	12 500.5	8 745.5	788.3	13 880.4	1 214.8
Итали	Italy	23 091.7	39 477.8	23 011.5	6 095.3	35 329.9	3 851.7
ИБУИНВУ	United Kingdom	19 959.2	47 425.9	29 467.2	6 770.5	40 040.7	3 451.8
Кипр	Cyprus	1 186.9	1 019.7	445.8	101.4	1 006.6	-
Латви	Latvia	2 346.8	2 461.7	1 592.1	130.7	3 040.7	677.7
Литва	Lithuania	1 572.5	15 571.0	8 591.6	5 311.4	7 440.2	184.1
Люксембург	Luxemburg	74.8	349.3	160.9	8.8	160.1	-
Мальта	Malta	85.2	104.1	54.0	0.1	6.8	-
Нидерланд	Netherlands	12 918.5	19 301.5	10 824.5	1 188.1	15 904.7	2 088.0
Польш	Poland	29 367.4	46 868.0	26 002.8	4 129.7	32 547.1	5 279.7
Португаль	Portugal	267.6	364.1	107.1	21.0	231.9	18.4
Румын	Romania	1 710.8	2 680.0	1 308.3	255.7	2 795.1	308.8
Словак	Slovakia	1 524.6	2 216.5	1 084.5	191.9	1 431.2	328.5
Словени	Slovenia	4 090.6	6 684.7	4 454.7	974.3	5 693.6	1 141.5
Унгар	Hungary	4 532.5	7 045.0	4 801.4	650.8	6 159.3	470.1
Финлянд	Finland	12 961.6	18 089.6	10 311.1	1 440.6	15 619.1	3 145.0
Франц	France	52 774.7	100 214.6	61 979.4	6 835.6	33 422.8	6 157.0
ХБНГУ	Germany	87 243.8	273 639.0	187 324.2	24 544.9	163 510.1	23 125.2
БНЧУ	Czech Republic	8 128.2	9 760.0	5 252.2	863.0	14 632.3	2 663.6
Швед	Sweden	16 733.8	48 121.5	37 531.0	7 749.3	31 316.0	1 426.9
Эстони	Estonia	1 134.4	361.1	230.5	19.3	1 517.2	352.7
<b>Европын бусад орнууд</b>	<b>Other countries of Europe</b>	<b>1 108 994.8</b>	<b>1 866 020.7</b>	<b>1 202 366.8</b>	<b>242 640.7</b>	<b>1 384 983.9</b>	<b>189 992.6</b>
Албани	Albania	53.1	102.9	53.9	4.1	17.4	3.8
Белорусь	Belarus	15 212.2	72 314.0	25 398.1	9 635.7	66 562.7	8 899.5
Босни Герцеговина	Bosnia and Herzegovina	37.6	137.7	92.7	34.6	60.0	10.2
Исланд	Iceland	12.1	7.8	6.5	-	8.2	-
Лихтенштейн Вант улс	Liechtenstein	22.6	3.1	1.7	-	3.3	0.1
Македони	Macedonia	41.4	109.4	57.3	17.2	35.3	10.9
Молдав	Moldavia	229.3	94.2	48.5	0.9	56.6	2.3
Монако	Monaco	16.6	0.1	-	-	6.5	-
Норвеги	Norway	342.3	449.1	364.3	31.6	232.1	38.1
ОХУ	Russian Federation	1 046 695.2	1 624 705.8	1 032 834.1	183 267.8	1 265 660.2	174 895.1
Серби	Serbia	370.6	522.4	363.4	4.0	204.2	30.0
Украин	Ukraine	41 627.1	153 372.1	132 698.0	46 726.3	40 622.2	4 741.0
Хорват	Croatia	119.9	303.1	185.9	23.3	370.0	113.6
Швейцарь	Switzerland	4 212.8	13 898.9	10 262.4	2 895.3	11 145.2	1 248.1
Югослав	Yugoslavia	2.0	-	-	-	-	-
<b>Ази</b>	<b>Asia</b>	<b>1 519 796.5</b>	<b>3 190 084.0</b>	<b>2 061 890.1</b>	<b>364 774.6</b>	<b>2 211 953.6</b>	<b>349 374.6</b>
<b>Үүнээс:</b>	<b>Of which:</b>						
<b>Зүүн Хойд Ази</b>	<b>Northeastern Asia</b>	<b>1 355 282.5</b>	<b>2 880 608.7</b>	<b>1 873 588.0</b>	<b>332 668.2</b>	<b>1 990 889.3</b>	<b>320 803.0</b>
БНАСАУ	Dem.Rep. of Korea	798.5	780.4	528.1	17.2	395.6	60.0
БНСУ	Republic of Korea	181 781.9	356 725.1	225 863.7	36 392.0	320 030.2	41 365.8
БНХАУ	China	970 976.0	2 023 881.3	1 340 942.4	254 001.1	1 300 723.1	232 683.6
Тайвань	Taiwan	5 238.1	8 996.2	4 915.5	999.0	8 132.4	610.5
Япон	Japan	196 488.0	490 225.7	301 338.3	41 259.0	361 608.0	46 083.1
<b>Зүүн Өмнөд Ази</b>	<b>Southeastern Asia</b>	<b>120 701.3</b>	<b>195 521.5</b>	<b>119 227.4</b>	<b>19 339.9</b>	<b>139 860.1</b>	<b>18 919.8</b>
Вьетнам	Viet Nam	12 360.2	15 223.7	9 750.1	1 824.5	10 653.9	1 494.0
Индонез	Indonesia	6 383.9	11 718.6	7 035.1	1 084.4	9 034.0	1 573.2
Камбожи	Cambodia	29.9	72.4	41.0	9.3	176.0	44.7
Лаос	Lao PDR	5.9	81.1	27.7	1.7	45.7	30.8
Малайз	Malaysia	31 306.0	64 665.9	37 020.3	6 746.5	45 130.4	4 848.0
Сингапур	Singapore	51 040.2	69 454.0	45 383.6	5 409.7	48 008.1	6 935.2
Тайланд	Thailand	18 351.9	32 368.2	18 998.2	4 027.3	25 206.6	3 641.1
Филиппин	Philippines	1 223.3	1 937.6	971.4	236.6	1 605.4	352.8

(Хүснэгт 10.6-гийн үргэлжлэл Table 10.6 continuation)

Улс орон	Countries	2010	2011	2011		2012	
				I-VIII	VIII	I-VIII	VIII
<b>Азийн бусад орнууд</b>	<b>Other countries of Asia</b>	<b>43 812.6</b>	<b>113 953.7</b>	<b>69 074.8</b>	<b>12 766.4</b>	<b>81 204.3</b>	<b>9 651.9</b>
Азербайжан	Azerbaijan	281.4	442.1	245.9	0.3	477.3	210.8
Арабын Бүгд Найрамдах Йемен Улс	Republic of Yemen	0.7	-	-	-	-	-
Арабын Нэгдсэн Эмират	United Arab Emirates	238.8	5 077.7	2 218.3	571.8	1 154.0	18.9
Армен	Armenia	29.9	15.4	-	-	1.1	-
Афганистан	Afghanistan	-	0.9	0.4	-	-	-
Балба	Nepal	42.6	47.5	33.5	1.0	66.7	9.7
Бангладеш	Bangladesh	620.4	1 235.7	1 020.3	163.4	867.4	262.2
Бахрейн	Bahrain	0.7	10.8	-	-	-	-
Гүрж	Georgia	444.2	652.6	409.7	40.7	270.2	39.5
Израиль	Israel	2 156.4	2 050.7	674.3	76.6	1 479.4	173.5
Иордан	Jordan	6.7	12.6	5.9	-	1.7	-
Иран	Iran	1 109.6	507.8	164.0	2.7	653.0	100.9
Казахстан	Kazakhstan	8 339.4	16 941.0	10 687.0	1 351.9	14 200.3	2 897.1
Катар	Qatar	9.1	43.8	43.8	-	-	-
Киргизстан	Kirgizstan	1 904.5	1 866.0	1 203.6	86.9	821.4	163.0
Кувейт	Kuwait	59.9	0.9	0.9	-	113.5	-
Мальдив	Maldives	-	-	-	-	0.2	-
Мьянмар	Republic of the Union of Myanmar	28.8	17.8	13.2	5.8	13.9	8.5
Оман	Oman	-	143.9	117.0	13.6	32.2	-
Пакистан	Pakistan	256.0	895.3	575.0	9.7	525.3	141.7
Палестин	Palestine	-	-	-	-	0.2	0.2
Саудын Арабын Вант Улс	Saudi Arabia	148.6	197.0	102.7	20.5	121.5	-
Сири	Syrian Arab Republic	11.4	35.2	34.1	27.6	0.2	-
Тажикстан	Tajikistan	0.1	8.8	5.0	5.0	4.2	3.8
Турк	Turkey	9 645.8	36 835.5	14 992.3	5 605.0	21 934.5	3 346.2
Туркменистан	Turkmenistan	-	-	-	-	26.2	-
Узбекистан	Uzbekistan	67.8	456.7	295.3	6.6	3 870.6	390.9
Фиджи	Fiji	0.1	0.6	0.3	-	-	-
Шри-Ланк	Sri-Lanka	1 596.4	1 056.4	725.9	59.9	2 373.0	88.9
Энэтхэг	India	16 813.3	45 401.0	35 506.4	4 717.7	32 196.3	1 796.1
<b>Африк</b>	<b>Africa</b>	<b>9 465.3</b>	<b>14 832.8</b>	<b>10 518.3</b>	<b>238.3</b>	<b>4 677.4</b>	<b>262.4</b>
Алжир	Algeria	2.6	2.9	2.9	-	-	-
Бурунди	Burundi	-	-	-	-	3.9	-
Египет	Egypt	265.6	1 476.3	1 213.6	112.0	928.9	146.8
Замби	Zambia	-	-	-	-	4.3	4.3
Зимбабве	Zimbabwe	-	84.3	83.4	-	3.2	-
Камерун	Repubic of Cameroon	0.2	10.2	-	-	5.3	-
Кени	Kenya	1.3	-	-	-	1.6	-
Конго	Democratic Republic of the Congo	-	-	-	-	0.6	-
Маврикий (Брит)	Mauritius	13.5	290.3	8.9	2.0	29.8	5.9
Мавритани	Mauritania	2.2	3.2	-	-	0.2	-
Мадагаскар	Madagascar	1.2	4.7	1.6	-	2.0	0.8
Мали	Mali	1.7	112.2	-	-	-	-
Марокко	Morocco	12.8	44.9	14.3	-	42.8	9.1
Намиви	Namibia	16.9	-	-	-	0.1	-
Нигер	Nigeria	-	-	-	-	3.5	0.5
Өмнөд Африкийн Бүгд Найрамдах Улс	Republic of South Africa	8 849.3	12 138.1	8 724.8	100.5	3 061.9	38.2
Свазиленд	Kingdom of Swaziland	-	1.0	-	-	0.3	0.3
Сейшелийн аралын Бүгд Найрамдах Улс	Seychelles	67.7	75.2	75.2	-	-	-
Сенегал	Senegal	10.1	15.7	15.7	-	5.2	-
Сьерра-Леоне	Sierra leone	1.2	2.8	0.4	-	0.9	-
Токелау арал	Tokelau	1.6	1.5	1.5	-	-	-
Тунис	Tunisia	217.0	547.8	354.5	23.9	579.7	56.5
Чад	Chad	-	21.6	21.6	-	-	-
Этиоп	Ethiopia	0.3	-	-	-	3.0	-
<b>Америк</b>	<b>America</b>	<b>199 276.5</b>	<b>706 462.6</b>	<b>398 754.3</b>	<b>55 159.1</b>	<b>522 921.4</b>	<b>79 739.1</b>
АНУ	USA	158 915.3	536 024.6	299 173.3	40 470.0	418 431.4	59 196.8
Аргентин	Argentina	4 571.8	9 619.2	6 179.1	463.0	2 487.1	204.5
Аруба	Aruba	1.4	2.3	2.3	-	-	-
Багамын арал	Bahamas	8.0	2.6	2.6	2.6	-	-
Барбадос	Barbados	-	-	-	-	0.1	-
Бразил	Brazil	5 567.1	11 804.7	10 811.1	2 364.6	4 270.0	266.2
Бүгд Найрамдах Доминикан Улс	Dominican Republic	7.8	15.5	10.3	-	12.5	1.8
Венесуэл	Venezuela	-	9.4	9.4	-	2.3	-
Виргиний арлууд, Британи	British virgin islands	-	1.4	1.4	-	-	-
Гайти	Haiti	0.2	0.4	0.1	-	-	-
Гватемал	Guatemala	6.0	345.3	343.2	-	3.7	-
Гондурас	Honduras	2.4	9.1	0.4	-	8.0	-
Гренланд	Greenland	0.7	-	-	-	-	-
Доминикан	Dominica	14.1	3.5	-	-	3.1	-
Канад	Canada	22 312.8	128 286.6	70 500.9	9 654.7	75 338.2	19 037.7
Колумба	Colombia	170.8	1 895.0	1 883.3	1.0	46.6	-
Коста Рика	Costa Rica	64.4	40.2	39.6	0.1	64.3	5.7
Куба	Cuba	30.4	35.5	21.0	6.3	31.0	-
Мексик	Mexico	6 164.8	9 772.3	6 092.2	782.7	4 874.9	726.7
Никарагуа	Nicaragua	2.5	0.2	-	-	12.1	-
Перу	Peru	28.1	32.8	8.4	1.0	16.8	-
Пуэрто-Рико	Puerto rico	0.5	13.6	3.3	0.4	15.0	-
Суринам	Republic of Suriname	0.2	-	-	-	-	-
Уругвай	Uruguay	745.1	-	-	-	11.5	-
Чили	Chile	606.2	8 190.1	3 363.0	1 178.6	17 196.1	299.1
Эквадор	Ecuador	49.4	345.6	299.5	234.1	94.1	0.6
Эл Сальвадор	El salvador	4.2	11.2	8.5	-	0.1	-
Ямайка	Jamaica	2.4	1.5	1.5	-	2.3	-
<b>Австрали</b>	<b>Australia</b>	<b>49 270.5</b>	<b>111 343.4</b>	<b>60 694.7</b>	<b>10 038.2</b>	<b>77 207.6</b>	<b>12 350.6</b>
Австрали	Australia	38 619.3	94 320.7	50 131.4	9 338.6	62 015.5	10 961.4
Дорнод Самоа	American samoa	0.7	-	-	-	-	-
Кирибати	Kiribati	-	-	-	-	0.5	0.5
Күка арал	The Cook islands	-	5.5	3.6	1.0	-	-
Ниуэ	Niue	1.2	-	-	-	0.1	-
Папуа-Шинэ Гвиней	Papua New Guinea	-	-	-	-	22.0	-
Шинэ Каледони	New Caledonia	-	-	-	-	155.1	-
Шинэ Зеланд	New Zealand	10 649.3	17 017.2	10 559.7	698.6	15 014.5	1 388.8



Бүлэг 10. Гадаад худалдаа

10.7 ИМПОРТ, барааны бүлгээр, жил бүрийн эхний 8 сарын байдлаар  
 IMPORTS, by commodity groups and by the first 8 months of selected years

Барааны бүлэг	Commodity groups	2010	2011	мян.ам.долл <i>thous.USD</i>			
				2011		2012	
				I-VIII	VIII	I-VIII	VIII
<b>Дүн</b>	<b>Total</b>	<b>3 200 053.3</b>	<b>6 598 358.1</b>	<b>4 191 127.3</b>	<b>748 749.2</b>	<b>4 659 543.6</b>	<b>691 542.3</b>
Мал, амьтад, тэдгээрээс гаралтай бүтээгдэхүүн	<i>Live animals, animals origin products</i>	27 676.2	42 369.8	25 122.7	2 080.3	36 304.6	3 595.4
Ургамлын гаралтай бүтээгдэхүүн	<i>Vegetable origin products</i>	89 448.5	71 115.1	47 542.2	4 273.0	57 415.4	6 747.6
Мал, амьтан, болон ургамлын гаралтай өөх, тос	<i>Animal &amp; vegetable fat &amp; oil</i>	27 761.8	36 777.5	22 023.1	3 362.6	21 475.5	2 959.7
Хүнсний бэлэн бүтээгдэхүүн	<i>Food products</i>	239 709.5	332 819.7	200 563.8	31 088.7	240 507.2	38 792.7
Эрдэс бүтээгдэхүүн	<i>Mineral products</i>	754 903.9	1 274 427.4	812 226.4	163 143.5	1 068 872.3	164 882.8
Хими, химийн үйлдвэрийн бүтээгдэхүүн	<i>Chemical &amp; chemical industry products</i>	168 238.8	255 384.6	155 359.6	25 961.3	192 055.3	29 128.3
Хуванцар, каучук, түүгээр хийсэн эдлэл	<i>Plastics, rubber, &amp; articles thereof</i>	109 567.6	229 832.8	142 644.1	24 032.7	161 933.8	20 901.1
Түүхий болон боловсруулсан арьс, шир, ангийн үс, эдгээрээр хийсэн эдлэл	<i>Raw &amp; processed hides, skins, fur &amp; articles thereof</i>	2 802.5	5 901.1	3 516.4	503.3	4 571.8	680.4
Мод, модон эдлэл	<i>Wood &amp; wooden articles</i>	17 594.9	31 709.7	21 121.2	4 005.8	24 058.8	4 144.9
Целлюлоз, цаас картон, тэдгээрээр хийсэн зүйл	<i>Cellulose, paper, cardboard &amp; articles thereof</i>	46 244.1	65 035.7	40 417.1	5 894.1	38 754.2	4 673.0
Нэхмэл, нэхмэл бүтээгдэхүүн	<i>Textiles &amp; textile articles</i>	36 628.6	50 076.0	28 991.9	5 105.9	35 052.7	5 722.2
Гутал, малгай, шүхэр, өд, хиймэл цэцэг	<i>Footwear, headwear, umbrellas, feather &amp; artificial flowers</i>	7 209.6	11 935.7	6 697.7	1 286.6	9 299.2	1 126.4
Чулуу, гөлтгөнө, цемент, шөрмөсөн чулуун зүйлс, шил, шилэн сав	<i>Articles of stone, plaster, cement, asbestos, glass &amp; glassware</i>	59 984.3	110 178.6	68 735.1	14 132.8	86 556.9	15 396.1
Үнэт, хагас үнэт чулуу, металл гоёлын зүйлс	<i>Natural or cultured stones, precious metal, jewellery</i>	1 370.8	2 891.8	1 708.4	382.2	1 864.8	437.7
Үндсэн төмөрлөг, түүгээр хийсэн бүтээгдэхүүн	<i>Base metals &amp; articles thereof</i>	203 127.7	594 532.1	411 550.1	86 845.5	408 300.7	77 897.4
Машин, механик төхөөрөмж, цахилгаан хэрэгсэл, дуу хураагч, зурагт, тэдгээрийн сэлбэг, эд анги	<i>Machinery, equipment, electric appliances, recorders, TV sets &amp; spare parts</i>	681 267.5	1 783 948.1	1 106 982.9	182 720.1	1 158 377.2	168 982.8
Авто, агаарын замын тээврийн хэрэгсэл, тэдгээрийн эд анги	<i>Auto, air &amp; water transport vehicles &amp; their spare parts</i>	607 578.9	1 512 923.5	991 465.1	175 921.6	959 451.6	125 235.9
Хараа зүй, гэрэл, кино зураг, хэмжүүр, хяналт, эмнэлэг, мэс заслын багаж, цаг, хөгжмийн зэмсэг	<i>Optical, photographic, cinematographic, measuring control, medical, surgical &amp; musical instruments, watches</i>	42 164.0	75 480.9	41 003.9	4 388.4	73 719.6	9 022.3
Үйлдвэрийн төрөл бүрийн бараа	<i>Various industrial goods</i>	57 825.9	100 784.0	61 250.6	13 557.9	79 264.1	11 011.0
Бусад	<i>Other</i>	18 948.3	10 233.8	2 205.1	63.0	1 708.1	204.6

10.8 ИМПОРТЫН ЗАРИМ НЭРИЙН БАРАА, орноор, жил бүрийн эхний 8 сарын байдлаар  
 IMPORTS BY SOME COMMODITIES, by countries and by the first 8 months of selected years

мян.ам.долл *thous.USD*

Улс, орон	Countries	Гурип <i>Flour</i>		Төмс <i>Potato</i>		Ногоон цай <i>Green tea</i>	
		2011 I-VIII	2012 I-VIII	2011 I-VIII	2012 I-VIII	2011 I-VIII	2012 I-VIII
<b>Дүн</b>	<b>Total</b>	<b>17 145.1</b>	<b>13 562.1</b>	<b>1 814.9</b>	<b>858.0</b>	<b>1 345.9</b>	<b>1 165.3</b>
БНСУ	<i>Republic of Korea</i>	16.9	19.7	-	-	-	-
БНХАУ	<i>China</i>	21.8	39.1	1 612.3	718.5	1 052.9	1 020.3
Гүрж	<i>Georgia</i>	-	-	-	-	293.0	145.1
Индонез	<i>Indonesia</i>	85.4	-	-	-	-	-
Казахстан	<i>Kazakhstan</i>	2 051.6	2 162.5	-	-	-	-
ОХУ	<i>Russian Federation</i>	14 941.2	11 321.4	44.4	8.7	-	-
Сингапур	<i>Singapore</i>	-	3.8	-	-	-	-
Бусад	<i>Other</i>	28.2	15.6	158.2	130.9	-	-

(Хүснэгт 10.8-ын үргэлжлэл Table 10.8 continuation)

Улс, орон	Countries	Цагаан будаа <i>Rice</i>		Элсэн чихэр <i>Granulated sugar</i>		Маргарин <i>Margarin</i>	
		2011 I-VIII	2012 I-VIII	2011 I-VIII	2012 I-VIII	2011 I-VIII	2012 I-VIII
<b>Дүн</b>	<b>Total</b>	<b>3 161.3</b>	<b>14 484.3</b>	<b>15 310.0</b>	<b>13 987.7</b>	<b>3 936.9</b>	<b>4 286.2</b>
Австрали	<i>Australia</i>	-	-	1 041.9	887.1	-	-
БНСУ	<i>Republic of Korea</i>	104.8	74.7	728.8	31.8	0.4	0.3
БНХАУ	<i>China</i>	2 158.0	2 036.2	87.1	0.9	-	-
Бразил	<i>Brazil</i>	-	-	2 984.4	234.3	-	-
Вьетнам	<i>Viet Nam</i>	664.9	22.1	689.5	-	-	-
Колумба	<i>Colombia</i>	-	-	1 872.3	-	-	-
Малайз	<i>Malaysia</i>	-	0.3	364.8	494.7	263.5	344.5
ОХУ	<i>Russian Federation</i>	102.7	2 245.6	-	-	3 478.0	3 860.5
Тайланд	<i>Thailand</i>	22.7	2.8	7 147.7	11 125.8	-	-
ХБНГУ	<i>Germany</i>	3.8	1.6	8.7	1 202.3	165.0	-
Япон	<i>Japan</i>	5.7	10 032.2	-	0.1	-	-
Бусад	<i>Other</i>	98.7	68.8	384.8	10.5	29.9	80.8

(Хүснэгт 10.8-ын үргэлжлэл Table 10.8 continuation)

Улс, орон	Countries	Нийлэг мяндсан даавуу <i>Woven fabrics of synthetic filament yarn</i>		Автобензин <i>Petrol</i>		Дизелийн түлш <i>Diesel fuel</i>	
		2011 I-VIII	2012 I-VIII	2011 I-VIII	2012 I-VIII	2011 I-VIII	2012 I-VIII
<b>Дүн</b>	<b>Total</b>	<b>548.0</b>	<b>611.3</b>	<b>215 648.0</b>	<b>305 732.1</b>	<b>460 843.7</b>	<b>570 681.0</b>
Белорусь	<i>Belarus</i>	40.1	-	2 374.6	30 637.6	-	1 145.7
БНСУ	<i>Republic of Korea</i>	11.5	8.7	-	6 669.7	-	4 788.4
БНХАУ	<i>China</i>	455.8	552.7	7 788.9	-	14 418.4	1 084.3
Литва	<i>Lithuania</i>	-	-	5 293.8	6 518.0	-	-
ОХУ	<i>Russian Federation</i>	-	0.1	200 190.6	261 906.8	446 425.3	563 662.5
Бусад	<i>Other</i>	40.6	49.8	-	-	-	-

(Хүснэгт 10.8-ын үргэлжлэл Table 10.8 continuation)

Улс, орон	Countries	Нийтийн тээврийн хэрэгсэл <i>Public transport means</i>		Суудлын автомашин <i>Cars</i>		Ачааны автомашин <i>Trucks</i>	
		2011 I-VIII	2012 I-VIII	2011 I-VIII	2012 I-VIII	2011 I-VIII	2012 I-VIII
<b>Дүн</b>	<b>Total</b>	<b>20 123.5</b>	<b>15 672.2</b>	<b>269 700.6</b>	<b>316 933.4</b>	<b>375 886.2</b>	<b>300 529.1</b>
АНУ	<i>USA</i>	8.9	13.9	8 850.0	9 692.8	78 031.4	83 136.4
Белорусь	<i>Belarus</i>	-	-	-	-	18 018.5	25 907.3
БНСУ	<i>Republic of Korea</i>	12 713.8	9 049.5	30 823.5	43 082.4	40 029.3	50 580.0
БНХАУ	<i>China</i>	374.1	491.3	754.9	428.8	193 576.6	81 113.1
Ирланд	<i>Ireland</i>	-	-	127.3	26.1	-	905.3
Итали	<i>Italy</i>	-	-	222.5	485.3	-	695.5
ИБУИНВУ	<i>United Kingdom</i>	11.1	-	10 162.0	10 087.5	18.3	55.3
ОХУ	<i>Russian Federation</i>	6 129.7	4 772.9	2 015.9	1 193.0	4 015.8	10 850.1
Тайланд	<i>Thailand</i>	-	-	869.9	991.9	1 378.1	1 661.7
ХБНГУ	<i>Germany</i>	84.8	51.0	22 347.0	30 524.2	1 433.0	3 789.8
БНЧУ	<i>Czech Republic</i>	-	-	40.0	30.7	142.6	5 292.2
Швед	<i>Sweden</i>	-	-	111.4	89.2	7 443.1	1 723.6
Энэтхэг	<i>India</i>	-	-	-	95.8	22 947.9	21 021.5
Япон	<i>Japan</i>	217.5	770.0	193 104.7	219 802.5	8 651.1	13 525.1
Бусад	<i>Other</i>	583.6	523.5	271.4	403.2	200.5	272.1

Бүлэг 10. Гадаад худалдаа

10.9 ИМПОРТЫН ГОЛ НЭРИЙН БАРАА, жил бүрийн эхний 8 сарын байдлаар  
IMPORTS BY SOME COMMODITIES, by the first 8 months of selected years

Гол нэр төрлийн бараа	Main commodities	Хэмжих нэгж	Measurement unit	2011 I-VIII		2012 I-VIII		мян.ам.долл 2012 I-VIII 2011 I-VIII % thous.USD	
				Тоо хэмжээ	Үнийн дүн	Тоо хэмжээ	Үнийн дүн	Тоо хэмжээ	Үнийн дүн
				Volume	Value	Volume	Value	Volume	Value
Өндөг	Eggs	мян.ш	thous.p	42 019.0	2 912.4	55 986.5	4 385.9	133.2	150.6
Төмс	Potato	т	t	5 650.0	1 814.9	3 113.6	858.0	55.1	47.3
Сонгино, саримс	Onion, garlic	т	t	10 126.9	1 982.7	5 490.7	1 145.9	54.2	57.8
Алим, лийр	Apple, pear	т	t	5 098.9	1 706.1	1 749.3	935.5	34.3	54.8
Ногоон цай	Green tea	т	t	1 666.3	1 345.9	1 191.2	1 165.3	71.5	86.6
Цагаан будаа	Rice	т	t	6 589.8	3 161.3	25 793.0	14 484.3	391.4	458.2
Шар будаа	Millet	т	t	825.2	406.9	894.8	323.9	108.4	79.6
Улаан буудай	Wheat	мян.т	thous.t	0.0	0.8	4.1	988.0	144 989.3	123 500.0
Гурил	Flour	мян.т	thous.t	44.6	17 145.1	43.0	13 562.1	96.5	79.1
Ургамлын тос	Vegetable oil	т	t	3 151.2	5 336.0	4 649.0	6 442.8	147.5	120.7
Маргарин	Margarin	т	t	2 653.4	3 936.9	3 125.1	4 286.2	117.8	108.9
Элсэн чихэр	Granulated sugar	т	t	25 113.8	15 310.0	28 055.0	13 987.7	111.7	91.4
Хатуу чихэр	Candy	т	t	3 589.4	6 931.2	3 638.1	7 095.3	101.4	102.4
Амтлаг гурилан зүйлс	Flavoured flour product	т	t	9 440.9	17 468.1	9 600.0	19 206.1	101.7	109.9
Лаазалсан жимс, самар	Canned fruits, nuts	т	t	17.2	21.8	7.5	6.9	43.9	31.7
Согтууруулах биш ундаа	Soft drinks,	мян.л	thous. l	13 232.8	10 703.7	14 165.6	12 290.0	107.0	114.8
Согтууруулах ундаа	Alcohol drinks	мян.л	thous. l	15 050.1	13 560.7	20 273.1	18 859.6	134.7	139.1
Үүнээс: Шар айраг	Of which: Beer	мян.л	thous. l	13 763.9	8 265.3	19 097.4	11 456.9	138.7	138.6
Янжуур	Cigarette	сая ш	mln.p	1 207.7	31 051.1	1 436.0	38 991.6	118.9	125.6
Дүнсэн тамхи	Tobacco	т	t	201.6	903.2	151.2	640.9	75.0	71.0
Автобензин	Petrol	мян.т	thous.t	215.0	215 648.0	255.4	305 732.1	118.8	141.8
Дизель түлш	Diesel	мян.т	thous.t	429.5	460 843.7	501.5	570 681.0	116.8	123.8
Онгоцны түлш	Jet fuel	мян.т	thous.t	16.3	17 705.5	24.1	28 513.5	147.3	161.0
Түлшний мазут	Mazut	т	t	4 600.7	2 724.9	2 054.8	1 537.2	44.7	56.4
Цахилгаан эрчим хүч	Electricity	сая квт.ц	mln.kwt.h	149.4	9 994.7	225.0	14 826.5	150.6	148.3
Азотын бордоо	Nitrogen fertilizer	т	t	22 849.3	7 819.5	50 643.0	20 465.3	221.6	261.7
Саван	Soap	т	t	4 295.7	7 277.5	3 582.5	6 431.9	83.4	88.4
Угаалгын нунтаг	Washing powder	т	t	4 286.6	6 226.7	5 262.3	7 975.6	122.8	128.1
Тунгаар савлагдсан эм	Packet medicine	т	t	2 458.8	28 775.5	1 099.1	34 667.9	44.7	120.5
Шинэ дугуй	New tyre	мян.ш	thous.p	138.4	54 641.3	125.8	52 085.2	90.9	95.3
Нийлэг мяндсан даавуу	Synthetic paper fabric	мян.м <sup>2</sup>	thous.m <sup>2</sup>	470.7	548.0	476.5	611.3	101.2	111.6
Хөвөн цаасан даавуу (200г/м <sup>2</sup> -аас бага)	Cotton fabrics less than (200g/m <sup>2</sup> )	мян.м <sup>2</sup>	thous.m <sup>2</sup>	213.7	234.1	276.5	171.6	129.4	73.3
Цонхны шил	Window glass	мян.м <sup>2</sup>	thous.m <sup>2</sup>	483.9	1 395.4	1 058.8	2 921.1	218.8	209.3
Өрөөний агаар тохируулах төхөөрөмж	Air conditioning machines, motordriven fan	ш	p	8 428	3 690.0	13 242	9 509.8	157.1	257.7
Хэвлэгч машин механизм тэдгээрийн туслах эд анги	Printing machinery, machines & their auxiliary parts	ш	p	75 032	9 297.5	79 848	12 779.0	106.4	137.4
Хөргөх, хөлдөөх төхөөрөмж	Refrigerator, freezer	ш	p	69 887	15 215.1	59 074	15 867.4	84.5	104.3
Бульдозер, авто хусуур, индүүдэгч, тэгшлэгч, экскаватор	Bulldozer, grader, leveller road, roll	ш	p	1 562	228 059.4	1 810	217 699.9	115.9	95.5
Өргөгч, ачигч буулгагч зэргийн эд анги	Parts for lifting, handing, loading machinery	мян.ш	thous.p	2 416.2	61 697.2	877.0	74 323.0	36.3	120.5
Шороо, чулуу ялгах, холих машин	Machinery for sorting, screening mixing of stones	мян.ш	thous.p	102.6	136 216.9	87.8	92 630.4	85.5	68.0
Ус халаах зэрэг ахуйн цахилгаан хэрэгсэл	Electric domestic appliances	мян.ш	thous.p	188.3	11 977.6	215.0	14 210.1	114.1	118.6
Тоос сорогч	Vacuum cleaner	ш	p	3 398	197.5	4 049	528.5	119.2	267.6
Мэдээлэл боловсруулах машин түүний бүрдэл хэсэг	Data processing machine	мян.ш	thous.p	85.9	27 756.7	116.1	46 006.4	135.2	165.7
Цахилгаан шуудан утасны холбооны аппарат	Telephone telegraph communication app.	мян.ш	thous.p	282.1	41 110.2	384.1	57 748.8	136.2	140.5
Телевизор, видео монитор ба видео проектор	Television,video monitors & video projectors	ш	p	146 543	34 659.9	165 136	31 901.3	112.7	92.0
Нийтийн тээврийн хэрэгсэл	Public transport means	ш	p	1 892	20 123.5	1 631	15 672.2	86.2	77.9
Суудлын автомашин	Cars	ш	p	34 317	269 700.6	32 071	316 933.4	93.5	117.5
Ачааны автомашин	Trucks	ш	p	16 354	375 886.2	14 972	300 529.1	91.5	80.0
Тээврийн хэрэгслэлийн сэлбэг эд анги	Spare parts for vehicles	мян.ш	thous.p	404.2	17 783.9	532.0	23 491.9	131.6	132.1

10.10 ЭКСПОРТ, орноор, жил бүрийн эхний 8 сарын байдлаар  
 EXPORTS, by countries and by the first 8 months of selected years

		мян.ам.долл thous.USD			
Улс орон	Countries	2011 I-VIII		2012 I-VIII	
		Дүн Total	Дүнд эзлэх хувь Percentage share to total	Дүн Total	Дүнд эзлэх хувь Percentage share to total
<b>Дүн</b>	<b>Total</b>	<b>2 847 706.8</b>	<b>100.0</b>	<b>2 871 583.6</b>	<b>100.0</b>
БНХАУ	China	2 597 408.7	91.2	2 690 737.1	93.7
Канад	Canada	61 523.5	2.2	55 550.3	1.9
ОХУ	Russian Federation	58 095.4	2.0	47 058.4	1.6
Итали	Italy	30 555.0	1.1	15 879.7	0.6
ХБНГУ	Germany	9 083.1	0.3	11 015.4	0.4
БНСУ	Republic of Korea	26 756.5	0.9	8 744.8	0.3
Швейцарь	Switzerland	20 170.0	0.7	7 329.3	0.3
ИБУИНВУ	United Kingdom	16 610.3	0.6	6 664.1	0.2
Энэтхэг	India	345.1	0.0	5 686.0	0.2
Бусад	Other	27 159.2	1.0	22 918.4	0.8

10.11 ИМПОРТ, орноор, жил бүрийн эхний 8 сарын байдлаар  
 IMPORTS, by countries and by the first 8 months of selected years

		мян.ам.долл thous.USD			
Улс орон	Countries	2011 I-VIII		2012 I-VIII	
		Дүн Total	Дүнд эзлэх хувь Percentage share to total	Дүн Total	Дүнд эзлэх хувь Percentage share to total
<b>Дүн</b>	<b>Total</b>	<b>4 191 127.3</b>	<b>100.0</b>	<b>4 659 543.6</b>	<b>100.0</b>
БНХАУ	China	1 340 942.4	32.0	1 300 723.1	27.9
ОХУ	Russian Federation	1 032 834.1	24.6	1 265 660.2	27.2
АНУ	USA	299 173.3	7.1	418 431.4	9.0
Япон	Japan	301 338.3	7.2	361 608.0	7.8
БНСУ	Republic of Korea	225 863.7	5.4	320 030.2	6.9
ХБНГУ	Germany	187 324.2	4.5	163 510.1	3.5
Канад	Canada	70 500.9	1.7	75 338.2	1.6
Белорусь	Belarus	25 398.1	0.6	66 562.7	1.4
Австрали	Australia	50 131.4	1.2	62 015.5	1.3
Сингапур	Singapore	45 383.6	1.1	48 008.1	1.0
Бусад	Other	612 237.3	14.6	577 656.1	12.4

**XI. ХӨДӨӨ АЖ АХУЙ**  
**AGRICULTURE**

11.1 ХУРААСАН ТӨМС, бүс, аймаг, нийслэлээр, жил бүрийн 9 дүгээр сарын 1-ний байдлаар  
POTATOES HARVESTED, by regions, aimags and the Capital city, as the 1st of September of selected years

т т

Аймаг, нийслэл Aimags and the Capital city	2010.IX.1	2011.IX.1	2012.IX.1	$\frac{2012.IX.1}{2011.IX.1}$ %
<b>ДҮН/TOTAL</b>	<b>14 575.0</b>	<b>16 962.0</b>	<b>17 649.0</b>	<b>104.1</b>
	<b>Баруун бүс</b>		<b>Western region</b>	
<b>Дүн/Subtotal</b>	<b>2 726.7</b>	<b>3 974.1</b>	<b>2 922.1</b>	<b>73.5</b>
БӨ/BO	210.8	70.0	537.2	767.4
ГО/GO	-	81.0	118.5	146.3
ЗА/ZA	96.0	46.3	453.5	979.5
УВ/UV	241.2	191.9	77.9	40.6
ХО/КНО	2 178.7	3 584.9	1 735.0	48.4
	<b>Хангайн бүс</b>		<b>Khangai region</b>	
<b>Дүн/Subtotal</b>	<b>2 154.2</b>	<b>1 327.1</b>	<b>971.8</b>	<b>73.2</b>
АР/AR	504.0	120.0	209.9	174.9
БХ/ВКН	50.6	60.0	-	-
БУ/BU	671.0	712.0	311.0	43.7
ОР/ОР	635.6	220.1	70.5	32.0
ӨВ/ОВ	293.0	215.0	206.4	96.0
ХӨ/КНУ	-	-	174.0	-
	<b>Төвийн бүс</b>		<b>Central region</b>	
<b>Дүн/Subtotal</b>	<b>8 900.4</b>	<b>11 428.9</b>	<b>12 660.1</b>	<b>110.8</b>
ГС/GS	-	1.3	0.0	0.0
ДА/ДА	1 046.0	531.9	2 486.0	467.4
ДО/ДО	4.5	2.6	9.3	357.7
ДУ/ДУ	20.6	-	-	-
ӨМ/ОМ	90.3	36.2	40.2	111.0
СЭ/СЕ	7 047.5	7 575.9	8 836.6	116.6
ТӨ/ТО	691.5	3 281.0	1 288.0	39.3
	<b>Зүүн бүс</b>		<b>Eastern region</b>	
<b>Дүн/Subtotal</b>	<b>74.0</b>	<b>81.9</b>	<b>87.4</b>	<b>106.7</b>
ДД/DD	74.0	21.9	36.1	164.8
СҮ/SU	-	-	25.9	-
ХЭ/КНЕ	-	60.0	25.4	42.3
	<b>Улаанбаатар</b>		<b>Ulaanbaatar</b>	
<b>УБ/УБ</b>	<b>719.7</b>	<b>150.0</b>	<b>1 007.6</b>	<b>671.7</b>

11.2 ХУРААСАН ХҮНСНИЙ НОГОО, бүс, аймаг, нийслэлээр, жил бүрийн 9 дүгээр сарын 1-ний байдлаар  
 VEGETABLES HARVESTED, by regions, aimags and the Capital, as the 1st of September of selected years

т т

Аймаг, нийслэл Aimags and the Capital city	2010.IX.1	2011.IX.1	2012.IX.1	$\frac{2012.IX.1}{2011.IX.1}$ %
<b>ДҮН/TOTAL</b>	<b>9 296.6</b>	<b>19 412.6</b>	<b>15 359.2</b>	<b>79.1</b>
	<b>Баруун бүс</b>		<b>Western region</b>	
<b>Дүн/Subtotal</b>	<b>765.5</b>	<b>6 060.1</b>	<b>2 126.8</b>	<b>35.1</b>
БӨ/BO	108.7	130.0	249.5	191.9
ГО/GO	-	120.0	134.6	112.2
ЗА/ZA	-	26.0	255.7	983.5
УВ/UV	183.5	129.1	35.4	27.4
ХО/KN	473.3	5 655.0	1 451.6	25.7
	<b>Хангайн бүс</b>		<b>Khangai region</b>	
<b>Дүн/Subtotal</b>	<b>791.7</b>	<b>583.5</b>	<b>614.7</b>	<b>105.4</b>
АР/AR	340.0	35.0	69.8	199.4
БХ/ВКН	19.0	60.0	-	-
БУ/BU	-	150.0	192.7	128.5
ОР/OR	234.2	266.0	88.2	33.2
ӨВ/ОВ	198.5	72.5	162.7	224.4
ХӨ/КНУ	-	-	101.3	-
	<b>Төвийн бүс</b>		<b>Central region</b>	
<b>Дүн/Subtotal</b>	<b>6 801.3</b>	<b>12 350.7</b>	<b>11 092.4</b>	<b>89.8</b>
ГС/GS	1.8	3.4	0.6	17.1
ДА/DA	754.7	728.7	968.0	132.8
ДО/DO	19.3	31.1	1.9	6.2
ДУ/DU	3.8	-	-	-
ӨМ/OM	58.4	39.1	42.0	107.4
СЭ/SE	5 839.2	9 960.9	9 700.7	97.4
ТӨ/TO	124.1	1 587.5	379.2	23.9
	<b>Зүүн бүс</b>		<b>Eastern region</b>	
<b>Дүн/Subtotal</b>	<b>135.8</b>	<b>133.0</b>	<b>54.9</b>	<b>41.3</b>
ДД/DD	135.8	48.0	20.0	41.7
СҮ/SU	-	-	23.9	-
ХЭ/КНЕ	-	85.0	11.0	12.9
	<b>Улаанбаатар</b>		<b>Ulaanbaatar</b>	
<b>УБ/UB</b>	<b>802.3</b>	<b>285.3</b>	<b>1 470.4</b>	<b>515.4</b>



11.3 БЭЛТГЭСЭН ӨВС ХАДЛАН, бүс, аймаг, нийслэлээр, жил бүрийн 9 дүгээр сарын 1-ний байдлаар  
 HAY HARVEST, by regions, aimags and the Capital city, as the 1st of September of selected years

т т

Аймаг, нийслэл Aimags and the Capital city	2010.IX.1	2011.IX.1	2012.IX.1	$\frac{2012.IX.1}{2011.IX.1}$ %
<b>ДҮН/TOTAL</b>	<b>410 255.1</b>	<b>432 423.4</b>	<b>332 162.6</b>	<b>76.8</b>
	<b>Баруун бүс</b>		<b>Western region</b>	
<b>Дүн/Subtotal</b>	<b>79 299.6</b>	<b>131 437.4</b>	<b>109 518.9</b>	<b>83.3</b>
БӨ/BO	40 419.7	47 374.0	45 161.0	95.3
ГО/GO	2 114.9	574.8	1 321.0	229.8
ЗА/ZA	8 779.0	17 195.5	12 217.9	71.1
УВ/UV	14 701.0	15 392.2	21 175.0	137.6
ХО/ХНО	13 285.0	50 900.9	29 644.0	58.2
	<b>Хангайн бүс</b>		<b>Khangai region</b>	
<b>Дүн/Subtotal</b>	<b>152 806.7</b>	<b>180 539.1</b>	<b>128 180.7</b>	<b>71.0</b>
АР/AR	47 024.5	42 479.0	20 870.0	49.1
БХ/ВКН	1 652.8	531.0	-	-
БУ/BU	11 090.0	14 985.0	10 578.5	70.6
ОР/ОР	3 417.0	2 585.0	318.8	12.3
ӨВ/ОВ	12 061.8	5 947.0	1 405.0	23.6
ХӨ/КНС	77 560.6	114 012.1	95 008.4	83.3
	<b>Төвийн бүс</b>		<b>Central region</b>	
<b>Дүн/Subtotal</b>	<b>90 714.8</b>	<b>56 309.9</b>	<b>27 822.0</b>	<b>49.4</b>
ГС/GS	82.5	66.8	309.2	462.9
ДА/ДА	13 802.2	13 428.0	15 142.0	112.8
ДО/ДО	66.3	24.5	-	-
ӨМ/ОМ	260.8	80.0	3.3	4.1
СЭ/СЕ	61 810.0	17 128.0	10 958.5	64.0
ТӨ/ТО	14 693.0	25 582.6	1 409.0	5.5
	<b>Зүүн бүс</b>		<b>Eastern region</b>	
<b>Дүн/Subtotal</b>	<b>84 853.5</b>	<b>61 871.5</b>	<b>64 980.2</b>	<b>105.0</b>
ДД/DD	22 435.5	15 900.0	23 752.0	149.4
СҮ/SU	1 531.0	3 531.5	3 069.2	86.9
ХЭ/КНЕ	60 887.0	42 440.0	38 159.0	89.9
	<b>Улаанбаатар</b>		<b>Ulaanbaatar</b>	
<b>УБ/УВ</b>	<b>2 580.5</b>	<b>2 265.5</b>	<b>1 660.8</b>	<b>73.3</b>

11.4 БЭЛТГЭСЭН ГАР ТЭЖЭЭЛ, бүс, аймаг, нийслэлээр, жил бүрийн 9 дүгээр сарын 1-ний байдлаар  
HAND MADE FODDER, by regions, aimags and the Capital city, as the 1st of September of selected years

т т

Аймаг, нийслэл Aimags and the Capital city	2010.IX.1	2011.IX.1	2012.IX.1	$\frac{2012.IX.1}{2011.IX.1}$ %
<b>ДҮН/TOTAL</b>	<b>9 049.9</b>	<b>9 249.2</b>	<b>4 562.3</b>	<b>49.3</b>
	<b>Баруун бүс</b>		<b>Western region</b>	
<b>Дүн/Subtotal</b>	<b>2 932.3</b>	<b>4 300.5</b>	<b>3 384.6</b>	<b>78.7</b>
БӨ/ВО	1 785.0	2 393.0	2 130.0	89.0
ГО/ГО	36.5	36.4	36.5	100.3
ЗА/ЗА	200.3	467.9	326.7	69.8
УВ/УВ	233.8	626.0	266.2	42.5
ХО/КНО	676.7	777.2	625.2	80.4
	<b>Хангайн бүс</b>		<b>Khangai region</b>	
<b>Дүн/Subtotal</b>	<b>3 043.8</b>	<b>2 788.7</b>	<b>896.9</b>	<b>32.2</b>
АР/АР	875.5	526.9	359.5	68.2
БХ/БКН	236.3	34.0	-	-
БУ/БУ	-	85.6	204.0	238.3
ОР/ОР	-	6.3	1.5	23.0
ӨВ/ӨВ	1 791.9	1 997.3	253.0	12.7
ХӨ/КНС	140.1	138.6	78.9	56.9
	<b>Төвийн бүс</b>		<b>Central region</b>	
<b>Дүн/Subtotal</b>	<b>2 556.7</b>	<b>1 789.6</b>	<b>57.0</b>	<b>3.2</b>
ГС/ГС	4.8	1.3	-	-
ДО/ДО	5.6	1.5	-	-
ДҮ/ДУ	2 405.9	1 250.0	-	-
ӨМ/ӨМ	14.7	5.7	3.5	61.4
СЭ/СЭ	-	200.0	-	-
ТӨ/ТО	125.7	331.1	53.5	-
	<b>Зүүн бүс</b>		<b>Eastern region</b>	
<b>Дүн/Subtotal</b>	<b>369.9</b>	<b>303.2</b>	<b>220.9</b>	<b>72.8</b>
ДД/ДД	55.6	21.4	1.1	5.0
СҮ/СУ	272.0	251.0	183.0	72.9
ХЭ/КНЕ	42.3	30.8	36.8	119.5
	<b>Улаанбаатар</b>		<b>Ulaanbaatar</b>	
<b>УБ/УБ</b>	<b>147.2</b>	<b>67.2</b>	<b>3.0</b>	<b>4.5</b>

**XII. АЖ ҮЙЛДВЭР  
INDUSTRY**

12.1 АЖ ҮЙЛДВЭРИЙН САЛБАРЫН БОРЛУУЛСАН БҮТЭЭГДЭХҮҮН, дэд салбараар, оны үнээр, жил бүрийн эхний 8 сарын байдлаар  
SOLD PRODUCTION OF INDUSTRY, by divisions, at current prices, as first 8 months of selected years

Аж үйлдвэрийн салбар	Industrial division	2011 VIII	2012 VIII	2011 I-VIII	2012 I-VIII	Үүнээс: гадаадад of which: abroad	сая төг. млн тог	
							Дүнд эзлэх хувь Percentage share to total	
							2011 I-VIII	2012 I-VIII
<b>Нийт дүн</b>	<b>Total</b>	<b>609 163.8</b>	<b>558 751.8</b>	<b>3 413 240.1</b>	<b>3 786 729.9</b>	<b>2 448 708.7</b>	<b>100.0</b>	<b>100.0</b>
<b>Уул уурхай, олборлох аж үйлдвэр</b>	<b>Mining and quarrying</b>	<b>400 319.4</b>	<b>359 461.1</b>	<b>2 346 071.2</b>	<b>2 277 749.9</b>	<b>2 016 779.2</b>	<b>68.8</b>	<b>60.2</b>
Нүүрс олборлолт	Mining of coal and lignite, extraction of peat	116 244.6	67 893.9	835 513.3	625 496.3	542 488.3	24.5	16.5
Газрын тос олборлолт	Extraction of crude petroleum	31 249.2	46 853.2	177 275.1	278 933.2	278 933.2	5.2	7.4
Металлын хүдэр олборлолт	Mining of metal ores	245 327.2	237 786.1	1 282 349.4	1 327 718.6	1 156 997.5	37.6	35.1
Бусад ашигт малтмал олборлолт	Other mining and quarrying	7 498.4	6 927.9	50 933.4	45 601.8	38 360.3	1.5	1.2
<b>Боловсруулах аж үйлдвэр</b>	<b>Manufacturing</b>	<b>181 614.2</b>	<b>171 484.9</b>	<b>807 157.6</b>	<b>1 215 206.6</b>	<b>431 929.5</b>	<b>23.6</b>	<b>32.0</b>
Хүнсний бүтээгдэхүүн, ундаа үйлдвэрлэл	Manufacture of food products and beverages	60 618.6	62 809.4	399 621.1	485 829.4	3 333.1	11.7	12.8
Мах, загас, жимс, ногоо, өөх, тос боловсруулалт	Production, processing and preservation of meat, fish, fruit, vegetables, oils, fats	2 615.9	3 114.8	25 245.4	41 661.0	2 882.0	6.3 *	8.6 *
Сүү, сүүн бүтээгдэхүүн үйлдвэрлэл	Manufacture of dairy products	3 852.7	3 023.3	24 336.0	26 918.8	-	6.1 *	5.5 *
Үр тарианы гурил, цардуул, малын тэжээл үйлдвэрлэл	Manufacture of grain mill products, starches, starch products, and prepared animal feeds	12 090.8	1 656.2	70 384.7	39 712.2	-	17.6 *	8.2 *
Хүнсний бусад бүтээгдэхүүн үйлдвэрлэл	Manufacture of other food products	6 069.8	7 008.1	43 219.8	50 988.3	-	10.8 *	10.5 *
Ундаа үйлдвэрлэл /согтууруулах ундаа ороод/	Manufacture of beverages / includes alcohol drinks/	35 989.3	48 007.0	236 435.1	326 549.1	451.0	59.2 *	67.2 *
Тамхи үйлдвэрлэл	Manufacture of tobacco products	3 993.1	3 919.2	28 560.7	28 203.1	-	0.8	0.7
Нэхмэлийн үйлдвэрлэл	Manufacture of textiles	21 791.2	26 018.8	122 853.3	111 141.2	73 214.6	3.6	2.9
Хувцас үйлдвэрлэл, үслэг арьс боловсруулалт	Manufacture of wearing apparel, dressing and dyeing of fur	656.6	672.0	6 249.4	5 640.7	-	0.2	0.1
Арьс, шир боловсруулах, ширэн эдлэл, гутал үйлдвэрлэл	Tanning and dressing of leather, manufacture of luggage, handbags, saddlery harness, footwear	120.6	2 079.4	1 569.5	3 762.3	2 533.2	0.0	0.1
Мод, модон эдлэл үйлдвэрлэл	Manufacture of wood and wooden products	1 077.7	1 395.7	5 501.4	8 026.3	-	0.2	0.2
Нийтлэх, хэвлэх, дуу бичлэг хийх ажиллагаа	Publishing, printing and reproduction of recorded media	1 317.3	2 153.9	10 275.0	15 851.3	-	0.3	0.4
Цаас, цаасан бүтээгдэхүүн үйлдвэрлэл	Manufacture of paper and paper products	1 094.2	1 632.0	7 275.4	10 436.9	-	0.2	0.3
Кокс, шахмал түлш үйлдвэрлэл	Manufacture of coke and briquette	63 417.6	30 991.5	63 502.0	299 702.3	299 019.1	1.9	7.9
Химийн бүтээгдэхүүн үйлдвэрлэл	Manufacture of chemicals and chemical products	4 970.2	4 299.6	26 039.2	35 159.2	-	0.8	0.9
Резин болон хуванцар бүтээгдэхүүн үйлдвэрлэл	Manufacture of rubber and plastics products	503.8	362.7	1 487.1	2 298.3	-	0.0	0.1
Төмөрлөг бус эрдэс бодисоор хийсэн эдлэл үйлдвэрлэл	Production of other non-metallic mineral products	7 866.2	15 880.7	62 036.6	79 953.0	-	1.8	2.1
Төмрийн үйлдвэрлэл	Manufacture of basic metals	11 447.7	13 802.8	54 999.4	100 632.4	53 515.7	1.6	2.7
Машин, тоног төхөөрөмжөөс бусад төмөр эдлэл үйлдвэрлэл	Manufacture of fabricated metal products, except machinery and equipment	2 244.9	4 449.7	12 656.7	21 008.0	310.8	0.4	0.6
Бичиг хэргийн болон тооцоолох техник үйлдвэрлэл	Manufacture of office accounting and computing	16.1	132.2	1 261.3	2 551.9	-	0.0	0.1
Цахилгаан хэрэгсэл үйлдвэрлэл	Manufacture of electrical apparatus	120.1	455.7	590.6	1 818.3	-	0.0	0.0
Эмнэлгийн багаж хэрэгсэл, нарийн хэмжүүр, хараа зүйн хэрэгсэл үйлдвэрлэл	Manufacture of medical, precision and optical instruments	6.9	17.2	159.2	139.4	-	0.0	0.0
Тээврийн бусад хэрэгсэл үйлдвэрлэл	Manufacture of other transport equipment	220.0	239.3	1 566.5	1 714.4	-	0.0	0.0
Тавилга үйлдвэрлэл, боловсруулах үйлдвэрийн бусад	Manufacture of furniture and others	131.4	173.2	953.1	1 338.1	3.2	0.0	0.0
<b>Цахилгаан, дулааны эрчим хүч үйлдвэрлэлт, усан хангамж</b>	<b>Electricity, thermal energy and water supply</b>	<b>27 230.3</b>	<b>27 805.8</b>	<b>260 011.3</b>	<b>293 773.4</b>	<b>-</b>	<b>7.6</b>	<b>7.8</b>
Цахилгаан, дулаан, уур үйлдвэрлэл	Electricity, thermal energy, steam	24 504.0	24 971.0	234 995.0	267 107.5	-	6.9	7.1
Ус ариутгал, усан хангамж	Collection, purification and distribution of water	2 726.3	2 834.9	25 016.3	26 666.0	-	0.7	0.7

Тайлбар: \* Бүлгийн дүнд эзлэх хувь

Note: \* Percentage share within subsector

12.2 АЖ ҮЙЛДВЭРИЙН САЛБАРЫН БҮТЭЭГДЭХҮҮНИЙ НИЙТ ҮЙЛДВЭРЛЭЛ, дэд салбараар, оны үнээр, жил бүрийн эхний 8 сарын байдлаар  
GROSS INDUSTRIAL OUTPUT, by divisions, at current prices, as first 8 months of selected years

Аж үйлдвэрийн салбар	Industrial division	2011 VIII	2012 VIII	2011 I-VIII	2012 I-VIII	сая төг mln tog	
						Дүнд эзлэх хувь	
						Percentage share to total	
						2011 I-VIII	2012 I-VIII
<b>Нийт дүн</b>	<b>Total</b>	<b>522 233.1</b>	<b>590 651.2</b>	<b>3 123 321.5</b>	<b>3 585 898.9</b>	<b>100.0</b>	<b>100.0</b>
<b>Уул уурхай, олборлох аж үйлдвэр</b>	<b>Mining and quarrying</b>	<b>377 619.5</b>	<b>411 917.0</b>	<b>2 185 744.9</b>	<b>2 410 008.8</b>	<b>69.9</b>	<b>67.2</b>
Нүүрс олборлолт	Mining of coal and lignite, extraction of peat	113 065.4	98 344.5	681 938.3	768 320.2	21.8	21.4
Газрын тос олборлолт	Extraction of crude petroleum	27 426.1	38 725.2	180 618.1	291 569.1	5.8	8.1
Металлын хүдэр олборлолт	Mining of metal ores	230 294.4	268 073.2	1 281 724.9	1 306 343.7	41.0	36.4
Бусад ашигт малтмал олборлолт	Other mining and quarrying	6 833.6	6 774.1	41 463.5	43 775.8	1.3	1.2
<b>Боловсруулах аж үйлдвэр</b>	<b>Manufacturing</b>	<b>117 277.3</b>	<b>150 853.7</b>	<b>677 709.6</b>	<b>881 669.9</b>	<b>21.8</b>	<b>24.5</b>
Хүнсний бүтээгдэхүүн, ундаа үйлдвэрлэл	Manufacture of food products and beverages	40 584.5	56 219.5	297 629.6	358 906.7	9.5	10.0
Мах, загас, жимс, ногоо, өөх, тос боловсруулалт	Production, processing and preserving of meat, fish fruit, vegetables, oils, fats	2 068.8	2 486.6	11 229.0	18 903.9	3.8 *	5.3 *
Сүү, сүүн бүтээгдэхүүн үйлдвэрлэл	Manufacture of dairy products	3 331.6	3 003.2	23 438.4	27 367.2	7.9 *	7.6 *
Үр тарианы гурил, цардуул, малын тэжээл үйлдвэрлэл	Manufacture of grain mill products, starches, starch products and prepared animal feeds	4 607.2	13 905.7	39 146.5	38 875.0	13.2 *	10.8 *
Хүнсний бусад бүтээгдэхүүн үйлдвэрлэл	Manufacture of other food products	6 008.2	6 943.4	42 033.5	49 766.3	14.1 *	13.9 *
Ундаа үйлдвэрлэл / согтууруулах ундаа ороод /	Manufacture of beverages / includes alcohol drinks /	24 568.7	29 880.6	181 782.2	223 994.4	61.1 *	62.4 *
Тамхи үйлдвэрлэл	Manufacture of tobacco products	4 890.4	4 552.1	26 518.8	26 546.3	0.8	0.7
Нэхмэлийн үйлдвэрлэл	Manufacture of textiles	19 478.2	26 050.9	155 011.0	144 362.2	5.0	4.0
Хувцас үйлдвэрлэл, үслэг арьс боловсруулалт	Manufacture of wearing apparel, dressing and dyeing of fur	1 013.8	882.8	7 313.9	7 802.3	0.2	0.2
Арьс, шир боловсруулах, ширэн эдлэл, гутал үйлдвэрлэл	Tanning, dressing of leather, manufacture of luggage, handbags, saddlery, harness, and footwear	120.9	2 456.4	1 656.3	4 155.1	0.1	0.1
Мод, модон эдлэл үйлдвэрлэл	Manufacture of wood and wooden products	1 063.8	1 683.1	5 500.0	9 108.1	0.2	0.3
Нийтлэх, хэвлэх, дуу бичлэг хийх ажиллагаа	Publishing, printing and reproduction of recorded media	1 315.9	2 139.3	10 166.7	15 790.1	0.3	0.4
Цаас, цаасан бүтээгдэхүүн үйлдвэрлэл	Manufacture of paper and paper products	1 027.3	1 641.6	6 302.6	9 703.3	0.2	0.3
Кокс, шахмал түлш үйлдвэрлэл	Manufacture of coke and briquette	10 796.0	11 620.5	10 859.0	55 141.1	0.3	1.5
Химийн бүтээгдэхүүн үйлдвэрлэл	Manufacture of chemicals and chemical products	4 740.3	4 155.0	24 396.4	35 313.1	0.8	1.0
Резин болон хуванцар бүтээгдэхүүн үйлдвэрлэл	Manufacture of rubber and plastics products	362.2	359.8	1 290.1	2 283.4	0.0	0.1
Төмөрлөг бус эрдэс бодисоор хийсэн эдлэл үйлдвэрлэл	Production of other non-metallic mineral products	15 597.4	13 597.3	50 487.3	76 576.1	1.6	2.1
Төмрийн үйлдвэрлэл	Manufacture of basic metals	12 582.5	20 342.1	62 435.2	110 131.5	2.0	3.1
Машин, тоног төхөөрөмжөөс бусад төмөр эдлэл үйлдвэрлэл	Manufacture of fabricated metal products, except machinery and equipment	3 248.2	4 114.9	14 318.4	17 542.7	0.5	0.5
Бичиг хэргийн болон тооцоолох техник үйлдвэрлэл	Manufacture of office accounting and computing	16.1	232.2	658.8	3 556.1	0.0	0.1
Цахилгаан хэрэгсэл үйлдвэрлэл	Manufacture of electrical apparatus	112.1	455.7	547.1	1 733.9	0.0	0.0
Эмнэлгийн багаж хэрэгсэл, нарийн хэмжүүр, хараа зүйн хэрэгсэл үйлдвэрлэл	Manufacture of medical precision and optical instruments	5.8	8.7	110.3	56.6	0.0	0.0
Тээврийн бусад хэрэгсэл үйлдвэрлэл	Manufacture of other transport equipment	248.0	216.6	1 685.4	1 703.6	0.1	0.0
Тавилга үйлдвэрлэл, боловсруулах үйлдвэрийн бусад	Manufacture of furniture and others	73.9	125.1	822.8	1 257.6	0.0	0.0
<b>Цахилгаан, дулааны эрчим хүч үйлдвэрлэлт, усан хангамж</b>	<b>Electricity, thermal energy and water supply</b>	<b>27 336.4</b>	<b>27 880.5</b>	<b>259 867.0</b>	<b>294 220.2</b>	<b>8.3</b>	<b>8.3</b>
Цахилгаан, дулаан, уур үйлдвэрлэл	Electricity, thermal energy, steam	24 550.8	24 904.5	234 028.3	266 419.8	7.5	7.4
Ус ариутгал, усан хангамж	Collection, purification and distribution of water	2 785.6	2 976.0	25 838.8	27 800.4	0.8	0.8

Тайлбар: \* Бүлгийн дүнд эзлэх хувь

Note: \* Percentage share within subsector

12.3 АЖ ҮЙЛДВЭРИЙН САЛБАРЫН БҮТЭЭГДЭХҮҮНИЙ НИЙТ ҮЙЛДВЭРЛЭЛ, дэд салбараар, 2005 оны зэрэгцүүлэх үнээр, жил бүрийн эхний 8 сарын байдлаар

GROSS INDUSTRIAL OUTPUT, by divisions, at constant prices of 2005, by the first 8 months of selected years

		сая төг mln tog				
Аж үйлдвэрийн салбар	Industrial division	2011 VIII	2012 VIII	2011 I-VIII	2012 I-VIII	2012 I-VIII 2011 I-VIII %
<b>Нийт дүн</b>	<b>Total</b>	<b>195 544.2</b>	<b>198 634.8</b>	<b>1 280 338.1</b>	<b>1 380 559.3</b>	<b>107.8</b>
<b>Уул уурхай, олборлох аж үйлдвэр</b>	<b>Mining and quarrying</b>	<b>121 246.3</b>	<b>113 996.7</b>	<b>749 498.1</b>	<b>810 831.0</b>	<b>108.2</b>
Нүүрс олборлолт	Mining of coal and lignite, extraction of peat	27 052.1	22 294.4	188 560.3	172 004.2	91.2
Газрын тос олборлолт	Extraction of crude petroleum	11 580.2	16 429.1	80 316.9	122 898.5	153.0
Металлын хүдэр олборлолт	Mining of metal ores	80 228.2	73 218.2	463 972.0	500 843.0	107.9
Бусад ашигт малтмал олборлолт	Other mining and quarrying	2 385.8	2 055.0	16 648.9	15 085.3	90.6
<b>Боловсруулах аж үйлдвэр</b>	<b>Manufacturing</b>	<b>61 634.4</b>	<b>70 805.0</b>	<b>387 953.7</b>	<b>421 525.5</b>	<b>108.7</b>
Хүнсний бүтээгдэхүүн, ундаа үйлдвэрлэл	Manufacture of food products and beverages	25 826.7	36 395.9	190 623.5	218 104.4	114.4
Мах, загас, жимс, ногоо, өөх, тос боловсруулалт	Production, processing and preserving of meat, fish fruit, vegetables, oils, fats	985.2	919.5	5 678.3	6 795.6	119.7
Сүү, сүүн бүтээгдэхүүн үйлдвэрлэл	Manufacture of dairy products	1 855.6	1 709.8	13 550.3	16 512.4	121.9
Үр тарианы гурил, цардуул, малын тэжээл үйлдвэрлэл	Manufacture of grain mill products, starches, starch products and prepared animal feeds	2 710.6	9 788.0	24 794.5	25 579.8	103.2
Хүнсний бусад бүтээгдэхүүн үйлдвэрлэл	Manufacture of other food products	2 665.4	4 134.5	19 192.0	23 150.1	120.6
Ундаа үйлдвэрлэл / согтууруулах ундаа ороод /	Manufacture of beverages / includes alcohol drinks /	17 609.8	19 844.1	127 408.4	146 066.6	114.6
Тамхи үйлдвэрлэл	Manufacture of tobacco products	2 664.1	2 409.0	14 532.2	13 740.5	94.6
Нэхмэлийн үйлдвэрлэл	Manufacture of textiles	8 931.1	8 678.8	73 364.2	52 693.4	71.8
Хувцас үйлдвэрлэл, үслэг арьс боловсруулалт	Manufacture of wearing apparel, dressing and dyeing of fur	5 657.1	247.3	9 493.0	3 382.6	35.6
Арьс, шир боловсруулах, ширэн эдлэл, гутал үйлдвэрлэл	Tanning, dressing of leather, manufacture of luggage, handbags, saddlery, harness, and footwear	42.9	1 613.6	1 410.9	4 728.5	335.1
Мод, модон эдлэл үйлдвэрлэл	Manufacture of wood and wooden products	276.9	266.6	1 446.3	1 647.2	113.9
Цаас, цаасан бүтээгдэхүүн үйлдвэрлэл	Manufacture of paper and paper products	385.9	422.7	1 761.2	2 905.2	165.0
Нийтлэх, хэвлэх, дуу бичлэг хийх ажиллагаа	Publishing, printing and reproduction of recorded media	671.4	1 133.8	6 474.6	8 926.9	137.9
Кокс, шахмал түлш үйлдвэрлэл	Manufacture of coke and briquette	144.9	24.7	221.2	494.4	223.5
Химийн бүтээгдэхүүн үйлдвэрлэл	Manufacture of chemicals and chemical products	1 317.3	1 524.1	12 862.2	14 245.6	110.8
Резин болон хуванцар бүтээгдэхүүн үйлдвэрлэл	Manufacture of rubber and plastic products	312.3	1 168.5	1 586.4	6 831.6	430.6
Төмөрлөг бус эрдэс бодисоор хийсэн эдлэл үйлдвэрлэл	Production of other non-metallic mineral products	8 248.6	9 256.3	33 126.4	40 582.8	122.5
Төмрийн үйлдвэрлэл	Manufacture of basic metals	6 534.5	6 881.1	37 212.8	43 779.9	117.6
Машин, тоног төхөөрөмжөөс бусад төмөр эдлэл үйлдвэрлэл	Manufacture of fabricated metal products, except machinery and equipment	1.9	1.6	24.4	64.1	262.9
Бичиг хэргийн болон тооцоолох техник үйлдвэрлэл	Manufacture of office, accounting and computing machinery	24.3	236.8	711.7	3 596.0	505.3
Цахилгаан хэрэгсэл үйлдвэрлэл	Manufacture of electrical apparatus	494.1	358.6	2 091.8	3 141.9	150.2
Эмнэлгийн багаж хэрэгсэл, нарийн хэмжүүр, хараа зүйн хэрэгсэл үйлдвэрлэл	Manufacture of medical precision and optical instruments	0.8	0.6	66.2	5.4	8.1
Тээврийн бусад хэрэгсэл үйлдвэрлэл	Manufacture of other transport equipment	36.1	46.9	303.1	304.8	100.6
Тавилга үйлдвэрлэл, боловсруулах үйлдвэрийн бусад	Manufacture of furniture and others	63.7	138.3	641.7	2 350.3	366.2
<b>Цахилгаан, дулааны эрчим хүч үйлдвэрлэлт, усан хангамж</b>	<b>Electricity, thermal energy and water supply</b>	<b>12 663.5</b>	<b>13 833.1</b>	<b>142 886.4</b>	<b>148 202.8</b>	<b>103.7</b>
Цахилгаан, дулаан, уур үйлдвэрлэл	Electricity, thermal energy, steam	11 615.2	12 760.2	133 871.9	139 105.4	103.9
Ус ариутгал, усан хангамж	Collection, purification and distribution of water	1 048.2	1 073.0	9 014.5	9 097.4	100.9

12.4 АЖ ҮЙЛДВЭРИЙН САЛБАРЫН ГОЛ НЭР ТӨРЛИЙН БҮТЭЭГДЭХҮҮН ҮЙЛДВЭРЛЭЛ, жил бүрийн эхний 8 сарын байдлаар  
PRODUCTION OF MAJOR COMMODITIES, by the first 8 months of selected years

Гол нэр төрлийн бүтээгдэхүүн	Major commodities	Хэмжих нэгж	Unit	2011 VIII	2012 VIII	2011 I-VIII	2012 I-VIII	2012 I-VIII 2011 I-VIII %
<b>Цахилгаан, дулааны эрчим хүч үйлдвэрлэл, усан хангамж</b>				<b>Electricity, thermal energy and water supply</b>				
Цахилгаан эрчим хүч	Electricity	сая кВт.цаг	mln.kW.h	258.0	283.3	2 485.2	2 613.5	105.2
Дулааны эрчим хүч	Thermal energy	мян.Гкал	thous.Gkal	152.1	167.5	5 037.4	5 024.9	99.8
Түгээсэн цэвэр ус	Distribution water	мян.м <sup>3</sup>	thous.m <sup>3</sup>	4 762.6	4 875.0	40 956.3	41 333.1	100.9
<b>Уул уурхай, олборлох аж үйлдвэр</b>				<b>Mining and quarrying</b>				
Нүүрс	Coal	мян.т	thous.t	2 582.0	2 127.9	17 997.2	16 417.0	91.2
Газрын тос	Crude oil	мян.баррел	thous.barril	211.6	300.3	1 467.9	2 246.2	153.0
Зэсийн баяжмал, металл агуулгаараа	Copper, with concentrate	мян.т	thous.t	38.8	44.3	340.6	345.8	101.5
Зэсийн баяжмал, 35%-ийн агуулгад шилжүүлснээр	Copper concentrate with 35 %	мян.т	thous.t	33.4	29.8	229.2	231.2	100.9
Молибдений баяжмал, металл агуулгаараа	Molybdenum, with concentrate	т	t	411.0	329.7	2 611.0	2 650.3	101.5
Молибдений баяжмал, 47%-ийн агуулгад шилжүүлснээр	Molybdenum concentrate with 47 %	т	t	325.2	340.5	2 742.0	2 726.0	99.4
Алт	Gold	кг	kg	555.4	706.2	3 766.9	3 467.4	92.0
Төмрийн хүдэр	Iron ore	мян.т	thous.t	1 099.6	851.2	3 353.0	4 998.5	149.1
Хайлуур жоншны баяжмал	Fluor spar concentrate	мян.т	thous.t	13.0	10.9	89.6	81.3	90.7
Цайрын баяжмал	Zincum concentrate	мян.т	thous.t	9.9	9.2	68.8	75.1	109.2
Буталмал чулуу	Broken or crashed stone	мян.м <sup>3</sup>	thous.m <sup>3</sup>	5.6	22.1	48.7	142.1	291.8
<b>Боловсруулах аж үйлдвэр</b>				<b>Manufacturing</b>				
Үхрийн мах	Beef	т	t	1.5	15.7	193.1	474.8	245.9
Хонины мах	Mutton	т	t	-	1.0	233.9	416.0	177.9
Адууны мах	Horse meat	т	t	-	-	57.3	16.8	29.3
Ямааны мах	Goat meat	т	t	-	-	59.7	300.0	502.5
Гахайн мах	Pork	т	t	1.6	1.8	13.1	13.8	105.3
Өлөн гэдэс	Small intestine	мян.гогцоо	thous.rolls	217.6	117.3	734.0	662.5	90.3
Хиаман төрлийн бүтээгдэхүүн	Kind of sausage	т	t	197.2	226.0	1 347.8	1 416.8	105.1
Жимсний компот	Fruit compote	т	t	15.0	6.9	44.2	96.2	217.6
Шингэн сүү	Milk	мян.л	thous.l	1 722.2	1 519.6	14 004.5	16 164.1	115.4
Тараг	Sour milk and yoghurt	мян.л	thous.l	860.6	477.9	6 139.9	5 309.2	86.5
Зайрмаг	Ice cream	мян.ш	thous.pcs	3 708.8	3 419.4	15 590.5	26 807.1	171.9
Цэцгий, цэцгийн тос	Soured cream and butter	т	t	65.4	146.9	575.2	1 092.2	189.9
Бяслаг, аарц	Cheese and curds from sour milk	т	t	8.8	28.2	40.8	206.5	506.1
Дээд гурил	Wheat flour, highest grade	т	t	1 749.6	11 787.8	15 476.3	16 493.0	106.6
Нэгдүгээр гурил	Wheat flour, grade I	т	t	4 517.3	9 999.2	41 985.8	39 968.5	95.2
Хоёрдугаар гурил	Wheat flour, grade II	т	t	789.5	1 351.6	7 250.0	10 005.4	138.0
Хүүхдийн будаа	Semolina	т	t	19.1	209.6	200.5	238.0	118.7
Малын тэжээл	Fodder	т	t	2 245.4	7 319.3	20 599.6	21 359.6	103.7
Талх	Bread	т	t	1 973.0	2 063.7	14 204.6	16 124.1	113.5
Нарийн боов	Bakery products	т	t	1 138.4	1 078.0	8 168.1	8 724.7	106.8
Бялуу	Cake	т	t	50.6	89.8	351.9	563.1	160.0
Чихэр	Sweets	т	t	6.1	8.2	55.0	64.7	117.6
Жигнэмэг	Biscuit	т	t	38.3	94.6	242.1	357.0	147.5
Гоймон	Macaroni noodles	т	t	174.1	1 357.2	1 358.6	1 818.2	133.8
Пүнтүүз	Starched noodles	т	t	4.2	4.1	23.0	33.5	145.7
Хүнсний давс	Salt	т	t	184.8	187.8	1 388.8	1 602.0	115.4
Бууз, банш	Buuz and dumpling	т	t	105.8	218.8	717.9	1 253.0	174.5
Кетчуп	Ketchup	т	t	13.4	9.8	99.9	129.0	129.1
Савласан ногоон цай	Green tea	кг	kg	3 044.0	4 782.4	5 862.4	12 783.4	218.1
Шарсан төмс	Chips	т	t	26.9	54.1	195.4	284.4	145.5
Спирт	Spirit	мян.л	thous.l	208.2	101.5	2 250.5	2 294.1	101.9
Архи	Alcoholic beverage	мян.л	thous.l	1 932.8	2 532.6	17 059.9	18 109.9	106.2
Дарс	Wine	мян.л	thous.l	4.0	3.5	82.8	50.9	61.5
Шар айраг	Beer	мян.л	thous.l	4 801.0	6 378.0	36 052.4	44 980.6	124.8
Цэвэр ус	Pure water	мян.л	thous.l	3 613.2	3 402.4	20 569.8	23 543.0	114.5
Амтат ус, ундаа	Soft drinks	мян.л	thous.l	10 371.5	7 041.5	50 658.9	52 765.2	104.2
Жүүс	Juice	мян.л	thous.l	5 041.4	5 504.2	34 241.3	42 809.8	125.0
Тамхи	Cigarettes	мян.блок	thous.blocks	888.0	803.0	4 844.1	4 580.2	94.6
Хивс	Carpet	мян.м <sup>2</sup>	thous.m <sup>2</sup>	74.3	100.3	528.7	565.5	107.0
Сүлжмэл эдлэл	Knitted goods	мян.ш	thous.pcs	68.2	110.3	464.5	521.6	112.3
Самнасан ноолуур	Combed down	т	t	81.4	28.2	769.3	256.4	33.3
Эсгий	Felt	мян.м	thous.m	22.9	16.0	132.0	145.0	109.8
Тэмээний ноосон хөнжил	Camel woollen blanket	мян.м	thous.m	0.3	-	12.4	2.6	21.0
Эсгий гутал	Felt boots	мян.хос	thous.pairs	2.5	2.9	22.4	18.5	82.7



(Хүснэгт 12.4-ийн үргэлжлэл Table 12.4 continuation)

Гол нэр төрлийн бүтээгдэхүүн	Major commodities	Хэмжих нэгж	Unit	2011 VIII	2012 VIII	2011 I-VIII	2012 I-VIII	2012 I-VIII % 2011 I-VIII
Нэхий дээл	Sheepskin coat	ш	pcs	1 671	57	9 988	3 108	31.1
Савхин гутал, ботинк	Leather boots, shoes	мян.хос	thous.pairs	0.8	1.0	4.2	7.7	183.7
Барилгын модон хаалга, цонх	Wooden building door and windows	м <sup>2</sup>	м <sup>2</sup>	518.7	477.8	4 667.7	4 207.9	90.1
Барилгын шалны банз	Plank for floor	м <sup>3</sup>	м <sup>3</sup>	-	39.1	148.0	937.8	633.6
Зүсмэл материал	Sawn wood	м <sup>3</sup>	м <sup>3</sup>	3 794.2	1 683.1	7 275.3	7 613.1	104.6
Төмөр замын дэр мод	Railway sleeper	мян.м <sup>3</sup>	thous.m <sup>3</sup>	0.5	1.3	6.2	6.9	111.3
Дэвтэр	Notebook	мян.ш	thous.pcs	1 952.4	2 314.9	6 081.2	8 199.7	134.8
Ариун цэврийн цаас	Toilet paper	мян.ш	thous.pcs	471.3	513.3	1 845.6	3 242.8	175.7
Бичгийн цаас	Printing and copy paper	т	t	10.3	12.0	129.6	102.2	78.9
Сонин	Newspaper	сая х.д.х	mln.pr.p	3.3	3.7	25.6	37.2	145.2
Ном	Book	сая х.д.х	mln.pr.p	3.5	9.5	28.1	39.3	139.7
Хэвлэмэл хуванцар картууд	Printing plastic cards	мян.ш	thous.pcs	3.4	2.6	28.0	17.9	63.9
Бусад хэвлэмэл зүйлс	Other printing matter	мян.ш	thous.pcs	427.0	296.4	5 236.1	9 367.1	178.9
Шахмал түлш	Briquette	т	t	1 643.5	-	2 424.4	4 129.5	170.3
Шахмал эм	Medical tablets	мян.боодол	thous.packs	1 189.8	809.5	11 186.2	9 638.0	86.2
Шингэн эм	Liquid medicine	т	t	153.8	261.7	1 100.8	1 753.3	159.3
Гоо сайхны тос	Beauty cream	мян.ш	thous.pcs	66.5	58.9	392.5	479.4	122.1
Вакуум цонх, хаалга	Vacuum windows and doors	м <sup>2</sup>	м <sup>2</sup>	1 584.9	2 226.5	6 035.9	6 344.2	105.1
Цемент	Cement	мян.т	thous.t	76.6	38.6	275.3	268.6	97.6
Шохой	Lime	мян.т	thous.t	5.2	4.7	23.5	40.0	170.8
Төмөр бетон эдлэл	Articles of iron concrete	мян.м <sup>3</sup>	thous.m <sup>3</sup>	4.9	18.2	23.9	50.2	210.0
Бетон дэр	Metal sleeper	мян.ш	thous.pcs	-	15.9	22.1	105.7	477.3
Цул бетон	Solid concrete	м <sup>3</sup>	м <sup>3</sup>	166.1	1.0	388.0	98.8	25.5
Бетон зуурмаг	Concrete mortar	м <sup>3</sup>	м <sup>3</sup>	11 409.9	13 790.0	34 044.5	42 463.1	124.7
Шавардлагын зуурмаг	Plastering mortar	м <sup>3</sup>	м <sup>3</sup>	2.0	11.0	43.3	135.0	311.8
Катодын зэс, 99%	Copper 99%	т	t	214.8	202.8	1 571.6	1 483.0	94.4
Металл бэлдэц	Metal steel	мян.т	thous.t	6.0	7.6	35.3	42.6	120.8
Металл цувимал	Metal foundries	мян.т	thous.t	6.1	5.5	31.9	38.5	120.6
Ган төмөр хийц	Steel casting	мян.т	thous.t	0.3	0.8	2.2	3.0	133.8
Цахилгааны утас	Electric wire	т	t	189.6	137.6	802.7	1 205.7	150.2
Алт, мөнгөн эдлэл	Jewellery	ш	pcs	93	39	706	309	43.8
Одон, медаль	Decoration and medal	мян.ш	thous.pcs	2.0	1.2	9.8	8.6	87.8
Лаа	Candle	мян.ш	thous.pcs	-	-	201.0	117.2	58.3

### 12.5 ЗАРИМ ГОЛ НЭР ТӨРЛИЙН БЭЛЭН БҮТЭЭГДЭХҮҮНИЙ ҮЛДЭГДЭЛ, жил бүрийн 8 дугаар сарын эцэст

STOCKS OF SOME MAJOR COMMODITIES, by the end of August of the selected years

Гол нэр төрлийн бүтээгдэхүүн	Major commodities	Хэмжих нэгж	Unit	2011 VIII	2012 VIII
Газрын тос	Crude oil	баррель	barrel	46 217.5	91 219.5
Зэсийн баяжмал, металл агуулгаараа	Copper, with concentrate	т	t	3 200.0	6 700.0
Молибдений баяжмал, металл агуулгаараа	Molybdenium, with concentrate	т	t	55.0	248.3
Катодын зэс, 99%	Copper 99%	т	t	241.6	2.5
Гурил	Wheat flour	т	t	2 280.9	4 471.2
Малын мах	Meat	т	t	543.9	40.4
Нарийн боов	Bakery products	т	t	110.9	160.2
Спирт	Spirit	мян.л	thous.l	67.7	175.0
Архи, дарс	Alcohol wine	мян.л	thous.l	374.6	549.1
Малын тэжээл	Fodder	т	t	5 973.0	4 822.0

**XIII. ТЭЭВЭР  
TRANSPORT**

13.1 ТӨМӨР ЗАМ, АГААРЫН ТЭЭВРИЙН ҮНДСЭН ҮЗҮҮЛЭЛТ, жил бүрийн эхний 8 сарын байдлаар  
MAIN INDICATORS OF RAILWAY AND AIR TRANSPORT, as of first 8 months of selected years

Тээврийн төрөл, үзүүлэлтүүд	Types of transport and indicators	2010 I-VIII	2011 I-VIII	2012 I-VIII	2012 I-VIII 2011 I-VIII %
<b>I. Төмөр замын тээвэр</b>		<b>Railway transport</b>			
Тээсэн ачаа, мян.т	<i>Carried freight, thous.t</i>	10 493.4	11 770.3	13 256.2	112.6
дотоодын	<i>domestic</i>	5 146.5	5 266.1	6 070.2	115.3
гаргалт	<i>export</i>	2 695.0	3 861.6	4 507.5	116.7
оруулалт	<i>import</i>	1 009.7	1 311.1	1 639.5	125.0
дамжин өнгөрөх	<i>transit</i>	1 642.3	1 331.5	1 039.0	78.0
Ачаа эргэлт, сая т.км	<i>Freight turnover, mln.t. km</i>	6 447.0	7 428.7	8 155.1	109.8
дотоодын	<i>domestic</i>	1 644.9	1 797.5	2 040.8	113.5
гаргалт	<i>export</i>	2 489.8	3 481.0	4 130.5	118.7
оруулалт	<i>import</i>	489.4	672.2	830.5	123.6
дамжин өнгөрөх	<i>transit</i>	1 822.9	1 478.0	1 153.3	78.0
Зорчигчдын тоо, мян.хүн	<i>Carried passengers, thous.persons</i>	2 359.0	2 570.1	2 733.1	106.3
олон улсад зорчсон	<i>international carried</i>	89.2	104.9	101.3	96.5
дотоодод зорчсон	<i>domestic carried</i>	2 269.8	2 465.2	2 631.8	106.8
Зорчигч эргэлт, сая хүн км	<i>Passenger turnover, mln.pass.km</i>	796.1	924.5	992.7	107.4
Шилжүүлсэн сая т.км	<i>In terms of mln.t. km</i>	7 243.1	8 353.2	9 147.9	109.5
Тээврийн орлого, оны үнээр, сая төг	<i>Revenue, at current prices, mln.tog</i>	190 835.3	254 113.4	278 867.7	109.7
<b>II. Агаарын тээвэр</b>		<b>Air transport</b>			
Тээсэн ачаа, т	<i>Carried freight, t</i>	1 106.5	1 626.0	2 689.3	165.4
шуудан	<i>mail</i>	247.8	281.9	284.9	101.1
тээш	<i>luggage</i>	179.4	246.2	274.7	111.5
ачаа	<i>freight</i>	679.3	1 097.9	2 129.7	194.0
Ачаа эргэлт, мян.т.км	<i>Freight turnover, thous.t. km</i>	2 971.5	4 107.6	6 873.2	167.3
шуудан	<i>mail</i>	438.6	512.4	545.7	106.5
тээш	<i>luggage</i>	259.7	360.9	390.2	108.1
ачаа	<i>freight</i>	2 273.2	3 234.3	5 937.2	183.6
Зорчигчдын тоо, мян.хүн	<i>Carried passengers, thous.persons</i>	260.8	378.9	521.4	137.6
олон улсад зорчсон	<i>international carried</i>	184.4	252.7	307.2	121.5
дотоодод зорчсон	<i>domestic carried</i>	76.4	126.2	214.3	169.8
Зорчигч эргэлт, сая хүн км	<i>Passenger turnover, mln.pass.km</i>	447.3	644.7	848.7	131.6
Шилжүүлсэн сая т.км	<i>In terms of mln.t. km</i>	43.6	59.8	83.9	140.3
Тээврийн орлого, оны үнээр, сая төг	<i>Revenue, at current prices, mln.tog</i>	80 143.9	109 128.9	126 131.0	115.6

**XIV. ЦАГ УУР, АГААРЫН БОХИРДОЛ**  
**METEOROLOGY AND AIR POLLUTION**

14.1 ЦАГ УУРЫН ҮЗҮҮЛЭЛТ  
METEOROLOGICAL PARAMETERS

Цаг уурын станцын байршил	Meteo-logical stations	Агаарын дундаж температур (°C)				Олон жилийн (1960-1990 оны) дундаж температур (°C)-тай харьцуулбал : +, - Comparison with multi year (1960-1990) mean temperature (°C) : +, -			
		Air average temperature (°C)				2010 VIII	2011 VIII	2012	
		2010 VIII	2011 VIII	VII	VIII			2010 VIII	2011 VIII
		<b>Баруун бүс</b>				<b>Western region</b>			
Өлгий	<i>Olgii</i>	15.3	16.7	18.3	14.9	0.8	1.5	1.1	-0.2
Алтай	<i>Altai</i>	12.9	14.8	16.4	13.8	0.6	1.9	1.4	1.0
Улиастай	<i>Uliastai</i>	13.0	15.8	17.7	14.4	-0.3	1.9	1.5	0.4
Тосонцэнгэл	<i>Tosontsengel</i>	11.8	13.9	13.9	12.9	0.1	1.4	1.5	0.4
Улаангом	<i>Ulaangom</i>	18.3	18.5	21.2	17.0	1.6	1.3	1.5	-0.2
Ховд	<i>Khovd</i>	16.4	19.3	20.8	17.5	-0.3	1.8	1.2	-0.1
		<b>Хангайн бүс</b>				<b>Khangai region</b>			
Цэцэрлэг	<i>Tsetserleg</i>	13.9	14.9	15.6	14.2	1.1	1.2	0.0	0.6
Баянхонгор	<i>Bayankhongor</i>	16.1	15.6	18.0	15.6	1.6	0.2	0.7	0.3
Булган	<i>Bulgan</i>	13.8	15.8	17.0	14.3	-0.1	1.1	0.3	-0.2
Эрдэнэт	<i>Erdenet</i>	13.9	15.7	16.3	14.2	0.0	1.2	-0.4	-0.4
Арвайхээр	<i>Arvaikheer</i>	15.8	16.3	16.6	15.3	2.0	1.5	-0.1	0.5
Хархорин	<i>Kharkhorin</i>	14.9	16.3	17.2	15.5	0.4	1.8	1.0	1.0
Мөрөн	<i>Moron</i>	15.2	17.7	18.3	16.1	0.8	2.3	0.6	0.8
Хатгал	<i>Khatgal</i>	10.5	12.0	13.5	11.4	0.3	1.3	1.2	0.8
		<b>Төвийн бүс</b>				<b>Central region</b>			
Чойр	<i>Choir</i>	17.2	20.3	19.3	18.1	0.4	2.6	-0.5	0.4
Дархан	<i>Darkhan</i>	17.0	19.2	19.5	17.2	0.2	2.7	0.6	0.4
Сайншанд	<i>Sainshand</i>	21.4	24.3	22.9	22.1	0.6	2.9	-0.8	0.6
Замын-Үүд	<i>Zamiin-Uud</i>	22.0	24.6	23.1	22.9	1.3	3.3	-0.5	1.6
Мандалговь	<i>Mandalgovi</i>	17.6	20.1	19.5	18.0	0.7	2.3	-0.6	0.2
Даланзадгад	<i>Dalanzadgad</i>	20.9	22.9	22.1	21.5	1.5	2.8	-0.1	1.4
Ханбогд	<i>Khanbogd</i>	22.7	25.1	24.1	24.4	0.9	2.7	-0.6	1.9
Сүхбаатар	<i>Sukhbaatar</i>	16.7	18.2	20.1	16.9	0.0	0.7	0.0	-0.7
Баруунхараа	<i>Baruunkharaa</i>	15.9	19.0	19.0	16.7	-0.4	1.6	-0.7	-0.6
Зүүнхараа	<i>Zuunkharaa</i>	15.5	18.9	18.8	17.2	-0.2	3.2	-0.3	1.5
Зуунмод	<i>Zuunmod</i>	13.7	17.1	16.4	14.1	0.0	2.4	-0.3	-0.5
		<b>Зүүн бүс</b>				<b>Eastern region</b>			
Чойбалсан	<i>Choybalsan</i>	22.1	21.7	21.1	18.8	4.3	3.0	0.3	0.1
Баруун-Урт	<i>Baruun-Urt</i>	18.1	21.5	20.4	18.3	0.2	2.8	-0.3	-0.4
Өндөрхаан	<i>Ondorkhaan</i>	16.8	19.6	19.4	16.7	0.6	2.3	-0.2	-0.5
		<b>Улаанбаатар</b>				<b>Ulaanbaatar</b>			
Улаанбаатар	<i>Ulaanbaatar</i>	15.6	18.4	18.0	15.9	0.8	2.5	-0.1	0.1

Эх сурвалж: Ус, цаг уурын хүрээлэнгийн мэдээ.  
Source: Data of the Institute of Meteorology and Hydrology.

(Хүснэгт 14.1-ийн үргэлжлэл Table 14.1 continuation)

Цаг уурын станцын байршил	Meteo-logical stations	Үнэмлэхүй их температур (°C)				Үнэмлэхүй бага температур (°C)			
		Maximum temperature (°C)				Minimum temperature (°C)			
		2010 VIII	2011 VIII	2012		2010 VIII	2011 VIII	2012	
		<b>Баруун бүс</b>				<b>Western region</b>			
Өлгий	<i>Olgii</i>	28.2	27.3	29.6	26.9	3.0	1.4	9.8	1.7
Алтай	<i>Altai</i>	26.9	26.3	27.0	25.3	0.0	1.8	6.9	-1.0
Улиастай	<i>Uliastai</i>	30.9	28.5	29.8	28.9	1.7	-1.3	7.2	0.8
Тосонцэнгэл	<i>Tosontsengel</i>	30.0	28.6	29.5	29.6	-0.8	-2.1	4.4	-1.5
Улаангом	<i>Ulaangom</i>	29.2	32.9	33.3	30.1	3.9	1.9	10.1	5.1
Ховд	<i>Khovd</i>	31.8	30.4	30.6	31.0	3.7	3.5	10.6	4.5
		<b>Хангайн бүс</b>				<b>Khangai region</b>			
Цэцэрлэг	<i>Tsetserleg</i>	28.4	28.6	26.9	26.3	1.1	2.6	6.3	1.1
Баянхонгор	<i>Bayankhongor</i>	30.2	30.0	30.5	29.7	3.2	6.4	7.5	2.2
Булган	<i>Bulgan</i>	29.6	28.3	27.9	28.9	-0.9	3.3	9.0	-1.4
Эрдэнэт	<i>Erdenet</i>	28.1	29.6	27.1	28.8	1.8	4.9	8.7	1.0
Арвайхээр	<i>Arvaikheer</i>	28.2	29.4	30.5	27.5	3.5	6.6	7.8	2.4
Хархорин	<i>Kharkhorin</i>	29.0	30.2	30.0	31.0	4.0	6.9	10.0	1.0
Мөрөн	<i>Moron</i>	30.0	30.9	28.4	33.0	3.8	1.7	7.4	3.1
Хатгал	<i>Khatgal</i>	27.3	27.7	23.3	25.5	-2.7	-5.6	2.5	-4.0
		<b>Төвийн бүс</b>				<b>Central region</b>			
Чойр	<i>Choir</i>	30.0	34.4	31.9	32.0	4.9	6.3	9.4	0.8
Дархан	<i>Darkhan</i>	32.4	33.7	30.2	35.1	5.2	6.6	11.1	3.3
Сайншанд	<i>Sainshand</i>	34.0	36.8	33.4	34.8	9.0	12.6	14.0	7.1
Замын-Үүд	<i>Zamiin-Uud</i>	34.3	38.0	33.5	34.5	7.9	11.1	14.6	6.3
Мандалговь	<i>Mandalgovi</i>	30.1	35.4	31.8	31.9	3.6	9.5	9.7	2.1
Даланзадгад	<i>Dalanzadgad</i>	32.1	37.5	34.9	34.0	8.0	10.1	11.9	4.6
Ханбогд	<i>Khanbogd</i>	33.7	37.7	35.7	34.5	10.0	13.0	15.0	6.3
Сүхбаатар	<i>Sukhbaatar</i>	31.1	32.6	30.0	33.4	3.5	5.0	9.6	2.9
Баруунхараа	<i>Baruunkharaa</i>	31.0	34.0	30.6	34.0	2.2	4.5	8.3	1.9
Зүүнхараа	<i>Zuunkharaa</i>	32.0	33.9	30.0	34.0	2.0	4.2	8.0	0.0
Зуунмод	<i>Zuunmod</i>	28.1	30.8	27.4	29.0	1.8	3.3	5.0	-0.8
		<b>Зүүн бүс</b>				<b>Eastern region</b>			
Чойбалсан	<i>Choybalsan</i>	32.7	36.5	32.5	35.8	6.8	7.3	10.2	3.9
Баруун-Урт	<i>Baruun-Urt</i>	31.9	36.5	32.9	35.1	5.9	7.8	10.0	3.0
Өндөрхаан	<i>Ondorkhaan</i>	30.9	33.7	32.0	32.4	4.0	5.6	8.0	2.3
		<b>Улаанбаатар</b>				<b>Ulaanbaatar</b>			
Улаанбаатар	<i>Ulaanbaatar</i>	30.1	31.8	29.4	30.9	2.4	5.7	7.5	0.0

(Хүснэгт 14.1-ийн үргэлжлэл Table 14.1 continuation)

Цаг уурын станцын байршил	Meteorological stations	Хур тунадасны нийлбэр (мм) Sum of precipitation (mm)				Салхины үнэмлэхүй их хурд (м/с) Maximum wind speed (m/s)				Шороон шуургатай өдрийн тоо Number of dust storm days			
		2010 VIII	2011 VIII	2012		2010 VIII	2011 VIII	2012		2010 VIII	2011 VIII	2012	
				VII	VIII			VII	VIII			VII	VIII
		<b>Баруун бүс</b>				<b>Western region</b>							
Өлгий	<i>Olgii</i>	15.0	0.9	42.0	60.9	21	26	20	25	2	-	-	1
Алтай	<i>Altai</i>	30.2	21.3	31.5	36.7	21	18	17	27	-	-	-	1
Улиастай	<i>Uliastai</i>	53.5	31.3	46.6	55.1	18	12	16	18	-	-	1	2
Тосонцэнгэл	<i>Tosontsengel</i>	79.0	31.2	47.8	51.2	6	18	14	14	-	-	1	-
Улаангом	<i>Ulaangom</i>	14.1	8.0	26.2	55.4	17	20	18	20	-	-	1	-
Ховд	<i>Khovd</i>	39.5	23.1	56.2	36.5	20	20	16	18	-	1	2	2
		<b>Хангайн бүс</b>				<b>Khangai region</b>							
Цэцэрлэг	<i>Tsetserleg</i>	93.5	59.5	77.0	126.4	22	16	12	17	-	-	-	-
Баянхонгор	<i>Bayankhongor</i>	9.8	33.6	37.0	82.5	22	19	17	19	-	-	-	-
Булган	<i>Bulgan</i>	91.9	67.9	114.4	48.2	19	22	17	24	-	-	-	-
Эрдэнэт	<i>Erdenet</i>	111.6	90.9	274.6	38.1	22	16	19	14	-	-	-	-
Арвайхээр	<i>Arvaikheer</i>	5.6	96.8	166.8	86.1	19	17	15	18	-	-	-	-
Хархорин	<i>Kharkhorin</i>	75.8	84.0	96.2	118.9	10	16	20	16	-	-	-	-
Мөрөн	<i>Moron</i>	73.7	28.3	76.8	58.1	17	18	14	20	-	-	-	1
Хатгал	<i>Khatgal</i>	85.8	32.2	87.4	47.6	18	16	16	16	-	-	-	1
		<b>Төвийн бүс</b>				<b>Central region</b>							
Чойр	<i>Choir</i>	10.6	19.9	44.9	13.1	14	9	8	14	-	-	-	-
Дархан	<i>Darkhan</i>	112.2	107.1	73.8	95.8	14	12	16	18	-	-	-	-
Сайншанд	<i>Sainshand</i>	0.6	11.7	54.2	32.3	16	16	16	16	1	-	-	-
Замын-Үүд	<i>Zamiin-Uud</i>	4.8	5.8	49.1	2.1	21	14	22	25	3	-	-	3
Мандалговь	<i>Mandalgovi</i>	2.4	43.8	109.4	23.2	20	20	25	20	1	1	1	-
Даланзадгад	<i>Dalanzadgad</i>	6.2	15.8	77.8	11.0	20	18	21	17	8	1	1	1
Ханбогд	<i>Khanbogd</i>	0.9	3.1	43.0	14.5	18	12	12	12	4	-	-	4
Сүхбаатар	<i>Sukhbaatar</i>	70.5	102.8	29.7	73.5	22	24	16	19	1	-	-	-
Баруунхараа	<i>Baruunkharaa</i>	82.6	32.6	83.0	122.4	21	15	12	19	-	1	-	-
Зүүнхараа	<i>Zuunkharaa</i>	50.4	26.1	112.1	128.1	20	9	12	12	-	-	-	-
Зуунмод	<i>Zuunmod</i>	73.2	25.3	111.8	56.8	23	15	16	19	-	-	-	-
		<b>Зүүн бүс</b>				<b>Eastern region</b>							
Чойбалсан	<i>Choibalsan</i>	65.2	13.2	77.6	39.2	23	16	20	25	1	-	-	3
Баруун-Урт	<i>Baruun-Urt</i>	46.7	92.1	108.3	49.3	20	20	22	17	1	-	-	2
Өндөрхаан	<i>Ondorkhaan</i>	72.5	38.9	106.3	79.1	24	14	24	24	-	-	-	-
		<b>Улаанбаатар</b>				<b>Ulaanbaatar</b>							
Улаанбаатар	<i>Ulaanbaatar</i>	65.8	43.9	106.8	56.7	22	18	17	20	-	1	-	1

14.2 АГААР ДАХЬ БОХИРДУУЛАГЧ БОДИСЫН АГУУЛАМЖ, жил бүрийн 8 дугаар сарын байдлаар  
CONCENTRATION OF AIR POLLUTION, in August of selected years

Агаарын бохирдлын үзүүлэлт Indicators of air pollution			Улаанбаатар* Ulaanbaatar														Дархан-Уул** Darkhan-Uul		Орхон** Orkhon	
			Харуул Post***														Харуул Post		Харуул Post	
			1-р 1st VIII	2-р 2nd VIII	3-р 3rd VIII	4-р 4th VIII	5-р 5th VIII	6-р 6th VIII	7-р 7th VIII	1-р 1st VIII	2-р 2nd VIII	1-р 1st VIII	2-р 2nd VIII							
Хүхрэлгэ хий SO <sub>2</sub> Sulphur dioxide SO <sub>2</sub>	Average	...	0.010	0.004	0.002	0.002	0.010	0.008	0.007	0.003	0.000	0.001	0.004	0.002	0.003	0.003	0.004	0.002	0.005	0.004
	Maximum	...	0.022	0.008	0.008	0.008	0.018	0.022	0.014	0.017	0.000	0.008	0.012	0.005	0.011	0.012	0.030	0.005	0.030	0.006
	Exceeding percent of AQS	...	...	3.3	0.0	0.0	0.0	0.0	3.2	0.0	0.0	0.0	0.0	0.0	0.0	0.0	0.0	0.0	0.0	0.0
Азотын давхар исэл NO <sub>2</sub> Nitrogen dioxide NO <sub>2</sub>	Average	...	0.058	...	0.024	0.020	0.051	0.054	0.022	0.030	0.021	0.019	0.035	...	0.034	0.026	0.043	0.048	0.040	0.046
	Maximum	...	0.083	...	0.048	0.037	0.070	0.082	0.035	0.040	0.031	0.059	0.044	...	0.158	0.060	0.076	0.062	0.069	0.060
	Exceeding percent of AQS	...	...	96.8	...	15.4	0.0	90.3	93.5	0.0	0.0	12.0	6.5	...	3.2	0.0	0.0	0.0	0.0	0.0
Нүүрстөрөгчийн дутуу исэл CO Carbon dioxide CO	Average	...	0.981	0.381	...	0.868	0.975	0.408	0.144	...	0.170	0.189	0.239	...	0.337	...	...	...	...	
	Maximum	...	2.138	1.000	...	1.575	1.871	1.000	1.111	...	0.625	0.522	1.940	...	1.790	...	...	...	...	
	Exceeding percent of AQS	...	...	0.0	0.0	...	0.0	0.0	0.0	0.0	...	0.0	0.0	...	0.0	...	...	...	...	
Тоос PM <sub>10</sub> Particulate matter PM <sub>10</sub>	Average	...	0.117	0.143	...	0.107	0.141	0.147	...	...	0.139	0.012	...	...	...	...	...	...		
	Maximum	...	0.230	0.212	...	0.192	0.327	0.276	...	...	0.241	0.052	...	...	...	...	...	...		
	Exceeding percent of AQS	...	...	58.1	80.6	...	...	51.6	61.9	76.5	...	69.0	0.0	...	...	...	...	...		
Тоос PM <sub>2.5</sub> Particulate matter PM <sub>2.5</sub>	Average	...	0.030	0.039	...	0.058	...	...	...	...	...	...	...	...	0.071	0.032	...	...		
	Maximum	...	0.076	0.091	...	0.194	...	...	...	...	...	...	...	...	0.170	0.089	...	...		
	Exceeding percent of AQS	...	...	3.2	22.6	...	58.1	...	...	...	...	...	...	...	61.5	11.1	...	...		
Озон O <sub>3</sub> Ozone O <sub>3</sub>	Average	...	...	...	...	0.015	0.010	0.051	0.021	...	...	...	...	...	...	...	...	...		
	Maximum	...	...	...	...	0.041	0.024	0.097	0.052	...	...	...	...	...	...	...	...	...		
	Exceeding percent of AQS	...	...	...	...	0.0	0.0	0.0	0.0	...	...	...	...	...	...	...	...	...		

Тайлбар: \* Улаанбаатар хотын агаарын бохирдлын мэдээг хоногийн дундаар үзүүлэв.  
 \*\* Дархан-Уул, Орхон аймгийн мэдээг тухайн үеийн хэмжилтийн дүнгээр авав.  
 \*\*\* Улаанбаатар хотын 1-р харуул (Мишээл-Экспо төв), 2-р харуул (Баруун дөрвөн зам), 3-р харуул (1-р хороолол), 4-р харуул (13-р хороолол), 5-р харуул (32-ын тойрог), 6-р харуул (Официруудын ордон), 7-р харуул (Хархорин зах) орчимд тус тус хэмжилт хийсэн.  
 ... Тухайн сард хэмжилт хийгээгүй.  
 ... ХХХ-хулцлах хэм хэмжээ  
 ... ХТ-хэмжилтийн тоо  
 Note: \* Ulaanbaatar city's posts - by daily average.  
 \*\* Darkhan-Uul and Orkhon aimags post-by measurement of the particular time.  
 \*\*\* Measuring areas by Ulaanbaatar city's posts: The 1st-post (around the Misheel-Expo center), the 2nd-post (around the West crossroad), the 3rd-post (around the 1st micro district), the 4th-post (around the 13th micro district), the 5th-post (around the 32nd tower), the 6th-post (around the Oltisneruudin ordon) and the 7th-post (Kharkhorin market).  
 ... There was not measurement on the post in the current month.  
 AQS-Air Quality Standard  
 MN-measured number

1.1 УЛСЫН НЭГДСЭН ТӨСВИЙН ОРЛОГО, жил бүрийн эхний 8 сарын байдлаар  
REVENUE OF GENERAL GOVERNMENT, as first 8 months of selected years

Орлогын төрөл	Types of revenue	2011 I-VIII	2012 I-VIII	сая төг mln. tog	
				2012 I-VIII	2011 I-VIII %
<b>НИЙТ ОРЛОГО, ТУСЛАМЖИЙН ДҮН</b>	<b>TOTAL REVENUE AND GRANTS</b>	<b>2 756 992.6</b>	<b>3 124 998.3</b>	<b>113.3</b>	
ТОГТВОРЖУУЛАЛТЫН САН	STABILIZATION FUND	40 680.0	25 482.2	62.6	
<b>НИЙТ ТЭНЦВЭРЖҮҮЛСЭН ОРЛОГО БА ТУСЛАМЖИЙН ДҮН</b>	<b>TOTAL EQUILIBRATED REVENUE AND GRANTS</b>	<b>2 716 312.7</b>	<b>3 099 516.1</b>	<b>114.1</b>	
УРСГАЛ ОРЛОГО	CURRENT REVENUE	2 705 029.2	3 088 484.6	114.2	
ТАТВАРЫН ОРЛОГО	TAX REVENUE	2 342 756.5	2 780 224.9	118.7	
Орлогын албан татвар	Income tax	526 065.4	544 525.4	103.5	
Аж ахуйн нэгжийн	Corporate income tax	334 626.9	342 266.8	102.3	
Хүн амын	Personal income tax	135 729.5	202 208.7	149.0	
Цалин хөлс болон түүнтэй адилтгах орлогын татвар	Taxes on wages and salaries	128 532.6	197 017.2	153.3	
Хувь хүний орлогын албан татварын буцаан олголт	Refund of the personal income tax	6 667.4	15 185.0	227.8	
Хувиараа аж ахуй эрхлэгчдийн орлогын татвар	Taxes on self-employment	5 385.9	7 956.6	147.7	
Мал бүхий иргэдийн орлогын татвар	Taxes of Herdsmen	25.8	19.4	75.2	
Орлогыг тодорхойлох боломжгүй иргэдийн татвар	Unidentified business revenues	2 703.6	3 142.5	116.2	
Бусад	Others	5 749.0	9 258.1	161.0	
Зарим бүтээгдэхүүний үнийн өсөлтийн албан татвар	Price increase tax of some products	55 709.1	49.9	0.1	
Нийгмийн даатгалын шимтгэл	Social security contributions	273 840.0	418 667.4	152.9	
Өмчийн татвар	Property taxes	9 766.1	12 402.3	127.0	
Дотоодын бараа, үйлчилгээний албан татвар	Taxes on domestic goods & services	908 365.3	1 035 470.2	114.0	
Нэмэгдсэн өртгийн албан татвар	Value added tax	695 534.6	828 754.1	119.2	
Дотоодын бараа, үйлчилгээний	On domestic goods & services	207 724.8	301 688.1	145.2	
Импортын барааны	On imported goods	515 825.0	580 951.4	112.6	
НӨАТ-ын буцаан олголт	VAT refund	28 015.3	53 885.4	192.3	
Онцгой албан татвар	Excise taxes	191 072.4	178 880.3	93.6	
Дотоодын архины	On domestic alcoholic	42 457.0	49 880.9	117.5	
Дотоодын тамхины	On domestic tobacco	7 299.7	7 263.2	99.5	
Автобензин, дизелийн түлшний	On fuel and gasoline	39 087.7	-	-	
Импортын архи, тамхины	On imported alcoholic and tobacco	20 932.4	26 009.9	124.3	
Импортын пивоны	On imported beer	3 684.2	5 150.4	139.8	
Суудлын автомашины	On vehicles	68 863.0	79 058.5	114.8	
Дотоодын пивоны	On domestic beer	8 748.4	11 517.4	131.7	
Тусгай зориулалтын орлого	Income of special purposes	21 758.3	27 835.8	127.9	
Автобензин, дизелийн түлшний татвар	On fuel and gasoline	6 087.3	7 124.8	117.0	
Автотээврийн болон өөрөө явагч хэрэгсэлийн татвар	On vehicles	15 671.0	20 711.0	132.2	
Гадаад худалдааны татварын орлого	Taxes on foreign trade	217 952.4	223 846.4	102.7	
Импортын барааны гаалийн албан татвар	Customs duties	217 808.8	223 698.9	102.7	
Экспортын гаалийн албан татвар	Exports duties	143.6	147.6	102.8	
Бусад татвар	Other taxes	406 767.3	545 313.1	134.1	
Улсын тэмдэгтийн хураамж	Stamp fees	42 448.3	56 253.1	132.5	
Ашигт малтмалын хайгуулын болон ашиглалтын тусгай зөвшөөрлийн төлбөр	Fee for exploration and mining special permit of the mineral resources	23 975.5	25 989.2	108.4	
Ашигт малтмалын нөөц ашигласны төлбөр	Royalty	165 890.7	231 095.4	139.3	
Улсын төсвийн хөрөнгөөр хайгуул хийсэн ордын нөхөн	Payment for deposit explored by the state budget	881.1	593.1	67.3	
Газрын төлбөр	Land payment	21 382.5	29 235.8	136.7	
Ойгоос хэрэглээний мод, түлээ ашигласны төлбөр	Fee on usage of timber	1 255.3	1 529.2	121.8	
Агнуурын нөөц ашигласны төлбөр	Hunting fee	146.4	802.5	548.3	
Агаарын бохирдлын төлбөр	Payment for air pollution	-	16 387.9	-	
Бусад татвар, хураамж	Other fees	150 787.4	183 426.9	121.6	
<b>ТАТВАРЫН БУС ОРЛОГО</b>	<b>NON-TAX REVENUE</b>	<b>362 272.7</b>	<b>308 259.7</b>	<b>85.1</b>	
Хувьцааны ногдол ашиг	Dividends	38 268.9	36 539.3	95.5	
Хүү, торгуулийн орлого	Interest and Fines	27 876.6	31 977.7	114.7	
Түрээсийн орлого	Rent	589.1	1 214.9	206.2	
Газрын тосны орлого	Oil petroleum	31 415.8	45 662.8	145.3	
Навигацын орлого	Navigation fee	27 857.3	29 217.4	104.9	
Төсөвт газрын өөрийн орлого	Revenues from budget entitles	207 462.5	124 805.9	60.2	
Бусад нэр заагдаагүй орлого	Others	28 802.3	38 841.7	134.9	
<b>ХӨРӨНГИЙН ОРЛОГО</b>	<b>CAPITAL REVENUE</b>	<b>9 741.7</b>	<b>9 997.5</b>	<b>102.6</b>	
Хөрөнгө худалдсаны орлого	Revenue from immovable assets	9 741.7	9 997.5	102.6	
<b>ТУСЛАМЖИЙН ОРЛОГО</b>	<b>GRANTS AND TRANSFERS</b>	<b>1 541.8</b>	<b>1 034.0</b>	<b>67.1</b>	
Гадаадын тусламжийн орлого	From foreign Governments	1 541.8	1 034.0	67.1	

1.2 УЛСЫН ТӨСВИЙН ОРЛОГО, жил бүрийн эхний 8 сарын байдлаар  
REVENUE OF CENTRAL GOVERNMENT, as first 8 months of selected years

Орлогын төрөл	Types of revenue	2011 I-VIII	2012 I-VIII	сая төг mln. tog	
				2012 I-VIII	2011 I-VIII %
<b>НИЙТ ОРЛОГО, ТУСЛАМЖИЙН ДҮН</b>	<b>TOTAL REVENUE AND GRANTS</b>	<b>2 028 416.7</b>	<b>2 081 256.3</b>	<b>102.6</b>	
ТОГТВОРЖУУЛАЛТЫН САН	STABILIZATION FUND	40 680.0	25 482.2	62.6	
<b>НИЙТ ТЭНЦВЭРЖҮҮЛСЭН ОРЛОГО БА ТУСЛАМЖИЙН ДҮН</b>	<b>TOTAL EQUILIBRATED REVENUE AND GRANTS</b>	<b>1 987 736.7</b>	<b>2 055 774.1</b>	<b>103.4</b>	
<b>УРСГАЛ ОРЛОГО</b>	<b>CURRENT REVENUE</b>	<b>1 862 181.7</b>	<b>1 900 837.9</b>	<b>102.1</b>	
<b>ТАТВАРЫН ОРЛОГО</b>	<b>TAX REVENUE</b>	<b>1 553 480.7</b>	<b>1 650 288.9</b>	<b>106.2</b>	
Орлогын албан татвар	Income tax	390 335.9	342 316.7	87.7	
Аж ахуйн нэгжийн	Corporate income tax	334 626.9	342 266.8	102.3	
Зарим бүтээгдэхүүний үнийн өсөлтийн албан татвар	Price increase tax of some products	55 709.1	49.9	0.1	
Дотоодын бараа, үйлчилгээний	Taxes on domestic goods &	892 694.3	1 014 759.2	113.7	
Нэмэгдсэн өртгийн албан татвар	Value added tax	695 534.6	828 754.1	119.2	
Дотоодын бараа, үйлчилгээний	On domestic goods & services	207 724.8	301 688.1	145.2	
Импортын барааны	on imported goods	515 825.0	580 951.4	112.6	
НӨАТ-ын буцаан олголт	VAT refund	28 015.3	53 885.4	192.3	
Онцгой албан татвар	Excise taxes	191 072.4	178 880.3	93.6	
Дотоодын архины	On domestic alcoholic	42 457.0	49 880.9	117.5	
Дотоодын тамхины	On domestic tobacco	7 299.7	7 263.2	99.5	
Автобензин, дизелийн түлшний	On fuel and gasoline	39 087.7	-	-	
Импортын архи, тамхины	On imported alcoholic and tobacco	20 932.4	26 009.9	124.3	
Импортын пивоны	On imported beer	3 684.2	5 150.4	139.8	
Суудлын автомашины	On vehicles	68 863.0	79 058.5	114.8	
Дотоодын пивоны	On domestic beer	8 748.4	11 517.4	131.7	
Тусгай зориулалтын орлого	Income of special purposes	6 087.3	7 124.8	117.0	
Автобензин, дизелийн түлшний татвар	On fuel and gasoline	6 087.3	7 124.8	117.0	
Гадаад худалдааны татварын орлого	Taxes on foreign trade	217 952.4	223 846.4	102.7	
Импортын барааны гаалийн албан татвар	Customs duties	217 808.8	223 698.9	102.7	
Экспортын гаалийн албан татвар	Exports duties	143.6	147.6	102.8	
Бусад татвар	Other taxes	52 498.0	69 366.6	132.1	
Улсын тэмдэгтийн хураамж	Stamp fees	29 165.3	35 966.3	123.3	
Ашигт малтмалын хайгуулын болон ашиглалтын тусгай зөвшөөрлийн төлбөр	Fee for exploration and mining special permit of the mineral resources	14 824.7	15 659.0	105.6	
Улсын төсвийн хөрөнгөөр хайгуул хийсэн ордын нөхөн төлбөр	Payment for deposit explored by the state budget	881.1	593.1	67.3	
Агнуурын нөөц ашигласны төлбөр	Hunting fee	108.0	769.2	712.3	
Агаарын бохирдлын төлбөр	Payment for air pollution	-	16 379.1	-	
Бусад татвар, хураамж	Other fees	7 519.0	-	-	
<b>ТАТВАРЫН БУС ОРЛОГО</b>	<b>NON-TAX REVENUE</b>	<b>308 701.1</b>	<b>250 549.0</b>	<b>81.2</b>	
Хувьцааны ногдол ашиг	Dividends	3 296.4	3 295.4	100.0	
Хүү, торгуулийн орлого	Interest and Fines	16 569.0	17 494.0	105.6	
Түрээсийн орлого	Rent	150.0	664.0	442.7	
Газрын тосны орлого	Oil petroleum	31 415.8	45 662.8	145.3	
Навигацын орлого	Navigation fee	27 857.3	29 217.4	104.9	
Төсөвт газрын өөрийн орлого	Revenues from budget entities	202 930.1	120 373.7	59.3	
Бусад нэр заагдаагүй орлого	Others	26 482.5	33 841.7	127.8	
<b>ТУСЛАМЖИЙН ОРЛОГО</b>	<b>GRANTS AND TRANSFERS</b>	<b>125 555.0</b>	<b>154 936.1</b>	<b>123.4</b>	
Гадаадын тусламжийн орлого	From foreign Governments	1 541.8	1 034.0	67.1	
Улсын эмнэлгүүдэд олгох татаас	Subsidies of state clinic	41 385.2	53 520.2	129.3	
Орон нутгийн төсвөөс төвлөрүүлсэн орлого	From Local Gov't to Central Gov't	82 628.0	100 381.9	121.5	



1.3 ОРОН НУТГИЙН ТӨСВИЙН ОРЛОГО, жил бүрийн эхний 8 сарын байдлаар  
 REVENUE OF LOCAL GOVERNMENT, as first 8 months of selected years

Орлогын төрөл	Types of revenue	сая төг mln. tog		
		2011 I-VIII	2012 I-VIII	$\frac{2012 \text{ I-VIII}}{2011 \text{ I-VIII}}$ %
<b>НИЙТ ОРЛОГО, ТУСЛАМЖИЙН ДҮН</b>	<b>TOTAL REVENUE AND GRANTS</b>	<b>351 257.7</b>	<b>476 539.8</b>	<b>135.7</b>
УРСГАЛ ОРЛОГО	CURRENT REVENUE	322 592.6	408 973.6	126.8
ТАТВАРЫН ОРЛОГО	TAX REVENUE	269 021.0	351 434.3	130.6
Орлогын албан татвар	Income tax	135 729.5	202 208.7	149.0
Хүн амын	Personal income tax	135 729.5	202 208.7	149.0
Цалин хөлс болон түүнтэй адилтгах орлогын татвар	Taxes on wages and salaries	128 532.6	197 017.2	153.3
Хувь хүний орлогын албан татварын буцаан олголт	Refund of the personal income tax	6 667.4	15 185.0	227.8
Хувиараа аж ахуй эрхлэгчдийн орлогын татвар	Taxes on self-employment	5 385.9	7 956.6	147.7
Мал бүхий иргэдийн орлогын татвар	Taxes of Herdsmen	25.8	19.4	75.2
Орлогыг тодорхойлох боломжгүй иргэдийн татвар	Unidentified business revenues	2 703.6	3 142.5	116.2
Бусад	Others	5 749.0	9 258.1	161.0
Өмчийн татвар	Property taxes	9 766.1	12 402.3	127.0
Дотоодын бараа, үйлчилгээний албан татвар	Taxes on domestic goods & services	15 671.0	20 711.0	132.2
Тусгай зориулалтын орлого	Income of special purposes	15 671.0	20 711.0	132.2
Автотээврийн болон өөрөө явагч хэрэгсэлийн татвар	On vehicles	15 671.0	20 711.0	132.2
Бусад татвар	Other taxes	107 854.4	116 112.3	107.7
Улсын тэмдэгтийн хураамж	Stamp fees	13 283.1	20 286.8	152.7
Ашигт малтмалын хайгуулын	Fee for exploration and mining	9 150.8	10 330.2	112.9
Ашигт малтмалын нөөц ашигласны төлбөр	Royalty	57 307.5	48 812.6	85.2
Газрын төлбөр	Land payment	21 382.5	29 235.8	136.7
Ойгоос хэрэглээний мод, түлээ ашигласны төлбөр	Fee on usage of timber	1 255.3	1 529.2	121.8
Агнуурын нөөц ашигласны төлбөр	Hunting fee	38.4	33.3	86.8
Агаарын бохирдлын төлбөр	Payment for air pollution	-	8.9	-
Бусад татвар, хураамж	Other fees	5 436.8	5 875.5	108.1
ТАТВАРЫН БУС ОРЛОГО	NON-TAX REVENUE	53 571.6	57 539.4	107.4
Хувьцааны ногдол ашиг	Dividends	34 972.6	33 243.9	95.1
Хүү, торгуулийн орлого	Interest and Fines	11 307.6	14 322.7	126.7
Түрээсийн орлого	Rent	439.1	550.9	125.4
Төсөвт газрын өөрийн орлого	Revenues from budget entities	4 532.4	4 432.2	97.8
Бусад нэр заагдаагүй орлого	Others	2 319.8	4 989.7	215.1
ХӨРӨНГИЙН ОРЛОГО	CAPITAL REVENUE	9 741.7	9 997.5	102.6
Хөрөнгө худалдсаны орлого	Revenue from immovable assets	9 741.7	9 997.5	102.6
ТУСЛАМЖИЙН ОРЛОГО	GRANTS AND TRANSFERS	18 923.5	57 568.6	304.2
Улсын төсвөөс авсан санхүүгийн дэмжлэг	From Central Gov't to Local Gov't	18 923.5	57 568.6	304.2

1.4 УЛСЫН НЭГДСЭН ТӨСВИЙН ЗАРЛАГА, жил бүрийн эхний 8 сарын байдлаар  
EXPENDITURE OF GENERAL GOVERNMENT, as first 8 months of selected years

		сая төг mln. tog		
Зарлагын төрөл	Types of expenditure	2011 I-VIII	2012 I-VIII	2012 I-VIII 2011 I-VIII %
<b>НИЙТ ЗАРЛАГА БА ЦЭВЭР ЗЭЭЛИЙН ДҮН</b>	<b>TOTAL EXPENDITURE AND NET LENDING</b>	<b>2 530 013.9</b>	<b>3 582 641.4</b>	<b>141.6</b>
УРСГАЛ ЗАРДАЛ	CURRENT EXPENDITURE	1 962 144.0	2 761 048.9	140.7
Бараа, үйлчилгээний зардал	Goods and services	869 879.1	1 197 194.7	137.6
Цалин, хөлс	Wages and salaries	511 442.1	721 670.2	141.1
Нийгмийн даатгалын шимтгэл	Social security contributions	54 018.5	65 713.8	121.7
Бараа, үйлчилгээний бусад зардал	Purchase of goods and services	358 437.0	475 524.6	132.7
Гэрэл, цахилгааны зардал	Electricity	11 444.8	13 119.3	114.6
Түлш, халаалтын зардал	Heating	45 659.5	50 829.0	111.3
Тээвэр, шатахууны зардал	Fuel and transportation	22 408.4	25 951.0	115.8
Шуудан, холбооны зардал	Communication	4 452.2	5 070.5	113.9
Цэвэр, бохир усны зардал	Water	8 112.8	8 525.7	105.1
Эд хогшил авах зардал	Purchase of stationery, effects	6 124.5	9 574.3	156.3
Нормын хувцас, зөөлөн эдлэл авах зардал	Purchase of uniforms and special clothes	8 514.8	9 926.9	116.6
Хоолны зардал	Food	32 780.6	36 158.4	110.3
Эмийн зардал	Medicine	31 636.1	36 180.3	114.4
Урсгал засвар	Repair	7 741.0	9 356.7	120.9
Байрны түрээс	Rent	3 764.5	5 228.6	138.9
Бараа, үйлчилгээний бусад зардал	Others	175 797.7	265 603.9	151.1
Зээлийн үйлчилгээний төлбөр	Interest payments	25 780.2	63 290.0	245.5
Гадаад зээлийн хүү	External	16 233.8	19 962.7	123.0
Банкны зээл болон бондын хүү	Other domestic	9 546.4	43 327.3	453.9
Татаас ба шилжүүлэг	Subsidies and transfers	1 066 484.7	1 500 564.2	140.7
Татаас	Subsidies to public enterprises	48 690.3	50 184.0	103.1
Эрчим хүчний	Energy	25 002.0	19 520.3	78.1
Хотын нийтийн тээврийн	Public transportation	21 293.0	27 420.6	128.8
Бусад шилжүүлэг	Other transfers	603.6	680.9	112.8
Хувийн хэвшлийн байгууллагад үйлдвэрлэл нэмэгдүүлэх зорилгоор олгох татаас, тусламж	Subsidies to enterprise for increasing production	1 791.7	2 562.2	143.0
Төсөв хоорондын бусад шилжүүлэг	Other intergovernmental transfers	9 370.4	17 979.9	191.9
Бусад урсгал шилжүүлгүүд	Other current transfers	893 663.7	1 250 048.0	139.9
Нийгмийн даатгалын зарлага	Social security fund	329 910.2	495 762.6	150.3
Халамжийн сангийн зарлага	Social assistance fund	81 837.7	117 662.6	143.8
Нөхөн олговор	Reimbursement	46.1	16.1	35.0
Хэлмэгдэгсдийн нөхөн олговор	Repression reimbursement	62.8	75.9	120.8
Бусад урсгал шилжүүлэг	Other current transfers	481 806.8	636 530.9	132.1
Бусад шилжүүлэг	Other transfers	113 558.5	181 270.0	159.6
ОУБ-ын гишүүний	To international organizations	1 201.9	1 082.3	90.1
<b>ХӨРӨНГИЙН ЗАРДАЛ</b>	<b>CAPITAL EXPENDITURE</b>	<b>427 705.8</b>	<b>779 943.0</b>	<b>182.4</b>
Дотоод эх үүсвэрээр	From domestic sources	389 799.0	757 651.1	194.4
Хөрөнгө оруулалт	Domestic investment	344 599.0	708 554.4	205.6
Их засварын зардал	Capital Repairs	33 104.3	30 125.1	91.0
Геологи хайгуулын зардал	Geological survey	-	754.7	-
Ойжуулалт, байгаль орчны бусад арга хэмжээ	Forest and other environment expenditure	2 282.5	2 419.2	106.0
Улсын нөөц бүрдүүлэх зардал	Commodity stocks	9 813.1	15 797.7	161.0
Гадаад эх үүсвэрээр	Foreign financed	37 906.8	22 291.9	58.8
<b>ЦЭВЭР ЗЭЭЛ</b>	<b>NET LENDING</b>	<b>140 164.1</b>	<b>41 649.5</b>	<b>29.7</b>
Гадаад зээлээр санхүүжих төсөл	On-lent foreign project loans	7 971.4	14 914.4	187.1
Эргэж төлөгдөх цэвэр зээл	Other lending minus repayments	132 192.7	26 735.1	20.2

1.5 УЛСЫН НЭГДСЭН ТӨСВИЙН АЛДАГДЛЫН САНХҮҮЖИЛТ, ЭХ ҮҮСВЭРЭЭР,  
жил бүрийн эхний 8 сарын байдлаар  
FINANCING SOURCE FOR GENERAL GOVERNMENT DEFICIT,  
as first 8 months of selected years

		сая төг mln. tog		
Эх үүсвэр	Sources	2011 I-VIII	2012 I-VIII	2012 I-VIII 2011 I-VIII %
<b>АЛДАГДЛЫН САНХҮҮЖИЛТ, ЭХ ҮҮСВЭРЭЭР</b>	<b>FINANCING SOURCE FOR BUDGET DEFICIT</b>	<b>-186 298.8</b>	<b>483 125.3</b>	<b>-</b>
Харилцах болон хадгаламжийн дансны цэвэр өөрчлөлт	Current account and deposit account(net)	-629 983.1	175 328.7	-
Засгийн газрын бонд	Gov't bonds	146 655.2	11 538.6	7.9
Засгийн газрын зээл	Gov't credit	146 664.5	227 715.2	155.3
Урьдчилгаа орлого	Advance revenue	150 364.6	67 490.6	44.9
Өмч хувьчлал	Privatization	-	1 052.1	-

1.6 УЛСЫН ТӨСВИЙН ЗАРЛАГА, жил бүрийн эхний 8 сарын байдлаар  
EXPENDITURE OF CENTRAL GOVERNMENT, as first 8 months of selected years

сая төг mln.tog

Зарлагын төрөл	Types of expenditure	2011 I-VIII	2012 I-VIII	2012 I-VIII 2011 I-VIII %
<b>НИЙТ ЗАРЛАГА БА ЦЭВЭР ЗЭЭЛИЙН ДҮН</b>	<b>TOTAL EXPENDITURE AND NET LENDING</b>	<b>1 667 595.3</b>	<b>2 465 779.3</b>	<b>147.9</b>
УРСГАЛ ЗАРДАЛ	CURRENT EXPENDITURE	1 173 182.8	1 753 246.2	149.4
Бараа, үйлчилгээний зардал	Goods and services	809 781.8	1 101 219.3	136.0
Цалин, хөлс	Wages and salaries	462 464.9	653 531.6	141.3
Нийгмийн даатгалын шимтгэл	Social security contributions	48 871.0	58 610.5	119.9
Бараа, үйлчилгээний бусад зардал	Purchase of goods and services	298 446.0	389 077.2	130.4
Гэрэл, цахилгааны зардал	Electricity	10 193.8	11 629.0	114.1
Түлш, халаалтын зардал	Heating	41 868.0	46 437.7	110.9
Тээвэр, шатахууны зардал	Fuel and transportation	18 226.0	21 137.1	116.0
Шуудан, холбооны зардал	Communication	3 480.8	3 903.7	112.1
Цэвэр, бохир усны зардал	Water	7 741.4	8 065.0	104.2
Эд хогшил авах зардал	Purchase of stationery, effects	5 011.4	7 758.1	154.8
Нормын хувцас, зөөлөн эдлэл авах зардал	Purchase of uniforms and special clothes	8 434.4	9 775.1	115.9
Хоолны зардал	Food	32 669.0	35 894.1	109.9
Эмийн зардал	Medicine	31 633.6	36 092.3	114.1
Урсгал засвар	Repair	6 593.0	7 674.2	116.4
Байрны түрээс	Rent	3 499.3	4 793.2	137.0
Бараа, үйлчилгээний бусад зардал	Others	129 095.4	195 917.8	151.8
Зээлийн үйлчилгээний төлбөр	Interest payments	25 780.2	63 290.0	245.5
Гадаад зээлийн хүү	External	16 233.8	19 962.7	123.0
Банкны зээл болон бондын хүү	Other domestic	9 546.4	43 327.3	453.9
Татаас ба шилжүүлэг	Subsidies and transfers	337 620.8	588 736.9	174.4
Татаас	Subsidies to public enterprises	173 267.2	238 776.3	137.8
Эрчим хүчний	Energy	24 547.7	18 993.9	77.4
Хотын нийтийн тээврийн	Public transportation	21 293.0	27 410.3	128.7
Бусад шилжүүлэг	Other transfers	127 147.9	192 372.1	151.3
Хувийн хэвшлийн байгууллагад үйлдвэрлэл нэмэгдүүлэх зорилгоор олгох татаас, тусламж	Subsidies to private sector's enterprise for increase of produces	278.5	-	-
Орон нутгийн төсөвт өгөх санхүүгийн дэмжлэг	To local government	18 923.5	57 568.6	304.2
Төсөв хоорондын бусад шилжүүлэг	Other intergovernmental transfers	10.0	4.2	41.5
Бусад урсгал шилжүүлгүүд	Other current transfers	98 578.6	180 008.8	182.6
Нийгмийн даатгалын зарлага	Social security fund	9.5	11.3	118.5
Халамжийн сангийн зарлага	Social assistance fund	81 837.7	117 662.6	143.8
Нөхөн олговор	Reimbursement	27.2	16.1	59.2
Хэлмэгдэгсдийн нөхөн олговор	Repression reimbursement	62.8	75.9	120.8
Бусад урсгал шилжүүлэг	Other current transfers	16 641.3	62 243.0	374.0
Бусад шилжүүлэг	Other transfers	46 026.9	111 296.7	241.8
Олон улсын байгууллагын гишүүний	To international organizations	814.6	1 082.3	132.9
<b>ХӨРӨНГИЙН ЗАРДАЛ</b>	<b>CAPITAL EXPENDITURE</b>	<b>354 248.4</b>	<b>670 883.6</b>	<b>189.4</b>
Дотоод эх үүсвэрээр	From domestic sources	316 341.6	648 591.7	205.0
Хөрөнгө оруулалт	Domestic investment	277 159.8	608 467.4	219.5
Их засварын зардал	Capital Repairs	33 104.3	30 125.1	91.0
Геологи хайгуулын зардал	Geological survey	-	754.7	-
Ойжуулалт, байгаль орчны бусад арга хэмжээ	Forest and other environment expenditure	2 282.5	2 419.2	106.0
Улсын нөөц бүрдүүлэх зардал	Commodity stocks	3 794.9	6 825.4	179.9
Гадаад эх үүсвэрээр	Foreign financed	37 906.8	22 291.9	58.8
<b>ЦЭВЭР ЗЭЭЛ</b>	<b>NET LENDING</b>	<b>140 164.1</b>	<b>41 649.5</b>	<b>29.7</b>
Гадаад зээлээр санхүүжих төсөл	On-lent foreign project loans	7 971.4	14 914.4	187.1
Эргэж төлөгдөх цэвэр зээл	Other lending minus repayments	132 192.7	26 735.1	20.2

1.7 УЛСЫН ТӨСВИЙН АЛДАГДЛЫН САНХҮҮЖИЛТ, ЭХ ҮҮСВЭРЭЭР, жил бүрийн эхний 8 сарын байдлаар  
FINANCING SOURCES FOR CENTRAL GOVERNMENT DEFICIT, as first 8 months of selected years

сая төг mln.tog

Эх үүсвэр	Sources	2011 I-VIII	2012 I-VIII	2012 I-VIII 2011 I-VIII %
<b>АЛДАГДЛЫН САНХҮҮЖИЛТ, ЭХ ҮҮСВЭРЭЭР</b>	<b>FINANCING SOURCE FOR BUDGET DEFICIT</b>	<b>-320 141.3</b>	<b>410 005.2</b>	<b>-</b>
Харилцах болон хадгаламжийн дансны цэвэр өөрчлөлт	Current account and deposit account(net)	-513 461.0	365 274.9	-
Засгийн газрын бонд	Gov't bonds	146 655.2	11 538.6	7.9
Засгийн газрын зээл	Gov't credit	46 664.5	32 139.6	68.9
Өмч хувьчлал	Privatization	-	1 052.1	-

1.8 ОРОН НУТГИЙН ТӨСВИЙН ЗАРЛАГА, жил бүрийн эхний 8 сарын байдлаар  
EXPENDITURE OF LOCAL GOVERNMENT, as first 8 months of selected years

		сая төг mln. tog		
Зарлагын төрөл	Types of expenditure	2011 I-VIII	2012 I-VIII	$\frac{2012 \text{ I-VIII}}{2011 \text{ I-VIII}} \%$
<b>НИЙТ ЗАРЛАГА</b>	<b>TOTAL EXPENDITURE</b>	<b>268 714.5</b>	<b>366 211.5</b>	<b>136.3</b>
УРСГАЛ ЗАРДАЛ	CURRENT EXPENDITURE	195 399.0	258 370.7	132.2
Бараа, үйлчилгээний зардал	Goods and services	107 805.4	152 865.2	141.8
Цалин, хөлс	Wages and salaries	44 476.3	61 485.7	138.2
Нийгмийн даатгалын шимтгэл	Social security contributions	4 609.8	6 447.0	139.9
Бараа, үйлчилгээний бусад зардал	Purchase of goods and services	58 719.3	84 932.6	144.6
Гэрэл, цахилгааны зардал	Electricity	1 182.2	1 426.1	120.6
Түлш, халаалтын зардал	Heating	3 592.6	4 188.9	116.6
Тээвэр, шатахууны зардал	Fuel and transportation	4 065.1	4 678.1	115.1
Шуудан, холбооны зардал	Communication	886.0	1 075.9	121.4
Цэвэр, бохир усны зардал	Water	340.5	427.4	125.5
Эд хогшил авах зардал	Purchase of stationery, effects	1 038.9	1 699.7	163.6
Нормын хувцас, зөөлөн эдлэл авах зардал	Purchase of uniforms and special clothes	80.4	151.8	188.8
Хоолны зардал	Food	111.6	264.3	236.8
Эмийн зардал	Medicine	2.6	88.0	3 430.5
Урсгал засвар	Repair	1 122.0	1 668.3	148.7
Байрны түрээс	Rent	252.5	357.6	141.6
Бараа, үйлчилгээний бусад зардал	Others	46 044.9	68 906.5	149.7
Татаас ба шилжүүлэг	Subsidies and transfers	87 593.6	105 505.5	120.4
Татаас	Subsidies to public enterprises	1 057.9	1 217.5	115.1
Эрчим хүчний	Energy	454.3	526.4	115.9
Хотын нийтийн тээврийн	Public transportation	-	10.3	-
Бусад шилжүүлэг	Other transfers	603.6	680.9	112.8
Төсөв хоорондын бусад шилжүүлэг	Other intergovernmental transfers	82 628.0	100 381.9	121.5
Бусад урсгал шилжүүлгүүд	Other current transfers	2 448.9	3 449.6	140.9
Нөхөн олговор	Reimbursement	18.9	-	-
Бусад урсгал шилжүүлэг	Other current transfers	2 430.0	3 449.6	142.0
Бусад шилжүүлэг	other transfers	1 071.7	456.5	42.6
Олон улсын байгууллагын гишүүний	To international organizations	387.2	-	-
<b>ХӨРӨНГИЙН ЗАРДАЛ</b>	<b>CAPITAL EXPENDITURE</b>	<b>73 315.5</b>	<b>107 840.7</b>	<b>147.1</b>
Дотоод эх үүсвэрээр	From domestic sources	73 315.5	107 840.7	147.1
Хөрөнгө оруулалт	Domestic investment	67 297.3	98 868.4	146.9
Улсын нөөц бүрдүүлэх зардал	Commodity stocks	6 018.2	8 972.3	149.1

1.9 ОРОН НУТГИЙН ТӨСВИЙН АЛДАГДЛЫН САНХҮҮЖИЛТ, ЭХ ҮҮСВЭРЭЭР,  
жил бүрийн эхний 8 сарын байдлаар  
FINANCING SOURCES FOR LOCAL GOVERNMENT DEFICIT,  
as first 8 months of selected years

		сая төг mln. tog		
Эх үүсвэр	Sources	2011 I-VIII	2012 I-VIII	$\frac{2012 \text{ I-VIII}}{2011 \text{ I-VIII}} \%$
<b>АЛДАГДЛЫН САНХҮҮЖИЛТ, ЭХ ҮҮСВЭРЭЭР</b>	<b>FINANCING SOURCE FOR BUDGET DEFICIT</b>	<b>-82 543.2</b>	<b>-110 328.3</b>	<b>133.7</b>
Харилцах болон хадгаламжийн дансны цэвэр өөрчлөлт	Current account and deposit account(net)	-82 543.2	-110 328.3	133.7

1.10 ОРОН НУТГИЙН ТӨСВИЙН ОРЛОГО, аймаг, нийслэлээр, жил бүрийн эхний 8 сарын байдлаар  
REVENUE OF LOCAL GOVERNMENT, by aimag and the Capital, as first 8 months of selected years

сая төг mln. tog

Аймаг, нийслэл Aimags and the Capital	Нийт орлого Total revenue		Орлого Revenue		Улсын төсвөөс олгож байгаа санхүүгийн дэмжлэг Grants from Central Gov't	
	2011 I-VIII	2012 I-VIII	2011 I-VIII	2012 I-VIII	2011 I-VIII	2012 I-VIII
<b>БҮГД/TOTAL</b>	<b>351 257.7</b>	<b>476 539.8</b>	<b>332 334.3</b>	<b>418 971.2</b>	<b>18 923.5</b>	<b>57 568.6</b>
	<b>Баруун бүс</b>		<b>Western region</b>			
<b>Дүн/Subtotal</b>	<b>21 062.7</b>	<b>27 880.1</b>	<b>12 608.7</b>	<b>17 131.6</b>	<b>8 454.0</b>	<b>10 748.5</b>
БӨ/BO	3 735.7	5 435.6	1 985.7	2 815.6	1 750.0	2 620.0
ГО/GO	4 251.6	4 379.9	4 140.5	4 140.5	111.1	239.4
ЗА/ZA	4 886.6	6 719.6	2 121.7	2 847.1	2 764.8	3 872.5
УВ/UV	4 966.4	7 035.7	1 921.7	3 019.1	3 044.6	4 016.6
ХО/КНО	3 222.5	4 309.3	2 439.0	4 309.3	783.5	-
	<b>Хангайн бүс</b>		<b>Khangaï region</b>			
<b>Дүн/Subtotal</b>	<b>73 305.7</b>	<b>69 640.4</b>	<b>64 950.9</b>	<b>51 996.4</b>	<b>8 354.8</b>	<b>17 644.0</b>
АР/АР	5 026.5	6 487.9	2 289.2	2 690.9	2 737.3	3 797.0
БХ/БКН	4 998.2	7 815.0	2 324.9	3 235.2	2 673.3	4 579.8
БҮ/БҮ	3 605.3	5 619.9	3 605.3	4 573.3	-	1 046.6
ОР/ОР	51 619.8	34 645.3	51 619.8	34 645.3	-	-
ӨВ/ОВ	2 482.0	7 090.4	2 482.0	2 923.8	-	4 166.7
ХӨ/КНС	5 574.1	7 981.9	2 629.8	3 927.9	2 944.3	4 054.0
	<b>Төвийн бүс</b>		<b>Central region</b>			
<b>Дүн/Subtotal</b>	<b>98 346.8</b>	<b>124 206.8</b>	<b>96 232.1</b>	<b>119 464.8</b>	<b>2 114.6</b>	<b>4 742.0</b>
ГС/ГС	1 487.8	2 933.8	1 289.1	2 118.4	198.6	815.4
ДН/ДА	5 907.7	7 578.2	5 907.7	7 578.2	-	-
ДО/ДО	9 145.3	10 585.1	9 145.3	10 585.1	-	-
ДҮ/ДУ	3 646.5	5 453.2	1 730.5	2 448.4	1 916.0	3 004.8
ӨМ/ОМ	64 279.0	79 390.3	64 279.0	79 390.3	-	-
СЭ/СЕ	8 164.1	10 583.7	8 164.1	10 583.7	-	-
ТӨ/ТО	5 716.4	7 682.6	5 716.4	6 760.7	-	921.9
	<b>Зүүн бүс</b>		<b>Eastern region</b>			
<b>Дүн/Subtotal</b>	<b>14 227.7</b>	<b>16 119.6</b>	<b>14 227.7</b>	<b>15 754.4</b>	<b>-</b>	<b>365.2</b>
ДД/ДД	4 528.9	5 379.6	4 528.9	5 379.6	-	-
СҮ/СУ	5 102.8	4 996.1	5 102.8	4 630.9	-	365.2
ХЭ/КНЕ	4 596.0	5 744.0	4 596.0	5 744.0	-	-
	<b>Улаанбаатар</b>		<b>Ulaanbaatar</b>			
<b>Дүн/Subtotal</b>	<b>144 314.8</b>	<b>238 692.8</b>	<b>144 314.8</b>	<b>214 623.9</b>	<b>-</b>	<b>24 068.9</b>
УБ/УБ	144 314.8	238 692.8	144 314.8	214 623.9	-	24 068.9

1.11 ОРОН НУТГИЙН ТӨСВИЙН ЗАРЛАГА, аймаг, нийслэлээр, жил бүрийн эхний 8 сарын байдлаар  
EXPENDITURE OF LOCAL GOVERNMENT, by aimag and the Capital, as first 8 months of selected years

сая төг mln. tog

Аймаг, нийслэл Aimags and the Capital	Нийт зарлага Total expenditure		Орон нутгийн төсвийн зарлага Local government expenditure		Орон нутгийн төсвөөс улсын төсөвт төвлөрүүлэх орлого Grants to Central Gov't	
	2011 I-VIII	2012 I-VIII	2011 I-VIII	2012 I-VIII	2011 I-VIII	2012 I-VIII
<b>БҮГД/TOTAL</b>	<b>268 714.5</b>	<b>366 211.5</b>	<b>186 086.6</b>	<b>265 829.6</b>	<b>82 628.0</b>	<b>100 381.9</b>
	<b>Баруун бүс</b>		<b>Western region</b>			
<b>Дүн/Subtotal</b>	<b>21 988.7</b>	<b>27 181.1</b>	<b>21 988.7</b>	<b>27 181.1</b>	<b>-</b>	<b>-</b>
БӨ/BO	3 542.0	4 516.6	3 542.0	4 516.6	-	-
ГО/GO	4 670.2	4 670.2	4 670.2	4 670.2	-	-
ЗА/ЗА	4 848.0	6 632.4	4 848.0	6 632.4	-	-
УВ/УВ	4 609.2	6 316.5	4 609.2	6 316.5	-	-
ХО/КНО	4 319.2	5 045.3	4 319.2	5 045.3	-	-
	<b>Хангайн бүс</b>		<b>Khangaï region</b>			
<b>Дүн/Subtotal</b>	<b>63 071.5</b>	<b>61 759.1</b>	<b>28 071.5</b>	<b>36 050.3</b>	<b>35 000.0</b>	<b>25 708.8</b>
АР/АР	4 449.0	5 714.5	4 449.0	5 714.5	-	-
БХ/БКН	4 406.8	6 244.2	4 406.8	6 244.2	-	-
БҮ/БҮ	3 571.7	4 572.1	3 571.7	4 572.1	-	-
ОР/ОР	40 308.2	31 681.1	5 308.2	5 972.3	35 000.0	25 708.8
ӨВ/ОВ	5 039.0	6 390.4	5 039.0	6 390.4	-	-
ХӨ/КНС	5 296.8	7 156.9	5 296.8	7 156.9	-	-
	<b>Төвийн бүс</b>		<b>Central region</b>			
<b>Дүн/Subtotal</b>	<b>73 951.9</b>	<b>122 291.2</b>	<b>45 077.9</b>	<b>59 378.1</b>	<b>28 874.0</b>	<b>62 913.1</b>
ГС/ГС	1 777.6	2 784.8	1 777.6	2 784.8	-	-
ДН/ДА	6 499.6	7 379.1	5 085.6	5 354.1	1 414.0	2 025.0
ДО/ДО	6 364.5	8 044.2	4 564.5	6 244.2	1 800.0	1 800.0
ДҮ/ДУ	3 239.0	3 716.2	3 239.0	3 716.2	-	-
ӨМ/ОМ	41 422.6	81 821.6	16 612.6	24 233.5	24 810.0	57 588.1
СЭ/СЕ	8 022.2	11 453.7	7 172.2	9 953.7	850.0	1 500.0
ТӨ/ТО	6 626.4	7 091.7	6 626.4	7 091.7	-	-
	<b>Зүүн бүс</b>		<b>Eastern region</b>			
<b>Дүн/Subtotal</b>	<b>13 927.2</b>	<b>15 891.6</b>	<b>13 573.2</b>	<b>15 791.6</b>	<b>354.0</b>	<b>100.0</b>
ДД/ДД	4 158.8	5 099.7	3 958.8	4 999.7	200.0	100.0
СҮ/СУ	5 712.9	5 180.5	5 712.9	5 180.5	-	-
ХЭ/КНЕ	4 055.4	5 611.4	3 901.4	5 611.4	154.0	-
	<b>Улаанбаатар</b>		<b>Ulaanbaatar</b>			
<b>Дүн/Subtotal</b>	<b>95 775.3</b>	<b>139 088.5</b>	<b>77 375.3</b>	<b>127 428.5</b>	<b>18 400.0</b>	<b>11 660.0</b>
УБ/УБ	95 775.3	139 088.5	77 375.3	127 428.5	18 400.0	11 660.0

---

---

Монгол Улсын Үндэсний Статистикийн Хороонд хэвлэв.  
*Printed by the National Statistical Office of Mongolia.*

**Хаяг : Address :**

14200 Улаанбаатар, Монгол Улс	14200 Ulaanbaatar, Mongolia
Засгийн Газрын III байр, Өрөө-113	Government Building III, Room-113
<a href="http://www.nso.mn">http://www.nso.mn</a>	Internet: <a href="http://www.nso.mn">http://www.nso.mn</a>
E-mail: <a href="mailto:information@nso.mn">information@nso.mn</a>	E-mail: <a href="mailto:information@nso.mn">information@nso.mn</a>
<a href="mailto:nso@magicnet.mn">nso@magicnet.mn</a>	<a href="mailto:nso@magicnet.mn">nso@magicnet.mn</a>
Факс: (976-11)-329271	Fax: (976-11)-329271
Утас: 322424, 326414	Phone: 322424, 326414