

МОНГОЛ УЛСЫН ҮНДЭСНИЙ СТАТИСТИКИЙН ХОРОО
NATIONAL STATISTICAL OFFICE OF MONGOLIA

СТАТИСТИКИЙН БЮЛЛЕТЕНЬ
MONTHLY BULLETIN OF STATISTICS

4 сар
2012
April

Улаанбаатар хот
Ulaanbaatar

ГАРЧИГ
CONTENTS

Ерөнхий тэмдэглэл <i>General notes</i>	3
Аргачлалын тайлбар <i>Methodological notes</i>	4
Товч танилцуулга <i>Introduction</i>	19
Үндсэн үзүүлэлтүүд <i>Main indicators</i>	26
I. Хөдөлмөр <i>Labour</i>	27
II. Нийгмийн даатгал, нийгмийн халамж <i>Social insurance and social welfare</i>	35
III. Эрүүл мэнд <i>Health</i>	37
IV. Гэмт хэрэг <i>Crime</i>	40
V. Дотоодын нийт бүтээгдэхүүн <i>Gross domestic products</i>	44
VI. Үнэ <i>Prices</i>	47
VII. Мөнгө, зээл, үнэт цаасны зах зээл <i>Money, loan, stock market</i>	59
VIII. Улсын төсөв <i>State budget</i>	66
IX. Гадаад худалдаа <i>External trade</i>	68
X. Хөдөө аж ахуй <i>Agriculture</i>	80
XI. Аж үйлдвэр <i>Industry</i>	89
XII. Дотоод худалдаа <i>Domestic trade</i>	94
XIII. Тээвэр <i>Transport</i>	95
XIV. Нийтийн хоол, зочид буудал <i>Restaurants and hotels</i>	96
XV. Цаг уур, агаарын бохирдолт <i>Meteorology and air pollution</i>	98
Хавсралт <i>Appendix</i>	100

Ерөнхий тэмдэглэл**General notes****I. Товчилсон тэмдэглэгээ:**

АР	Архангай
БӨ	Баян-Өлгий
БХ	Баянхонгор
БУ	Булган
ГО	Говь-Алтай
ДО	Дорноговь
ДД	Дорнод
ДУ	Дундговь
ЗА	Завхан
ӨВ	Өвөрхангай
ӨМ	Өмнөговь
СҮ	Сүхбаатар
СЭ	Сэлэнгэ
ТӨ	Төв
УВ	Увс
ХО	Ховд
ХӨ	Хөвсгөл
ХЭ	Хэнтий
ДА	Дархан-Уул
УБ	Улаанбаатар
ОР	Орхон
ГС	Говьсүмбэр

I. Abbreviations:

AR	Arkhangai
BO	Bayan-Olgii
BKH	Bayankhongor
BU	Bulgan
GO	Govi-Altai
DO	Dornogovi
DD	Dornod
DU	Dundgovi
ZA	Zavkhan
OV	Ovorkhangai
OM	Omnogovi
SU	Sukhbaatar
SE	Selenge
TO	Tov
UV	Uvs
KHO	Khovd
KHS	Khovsgol
KHE	Khentii
DA	Darkhan-Uul
UB	Ulaanbaatar
OR	Orkhon
GS	Govisumber

II. Саруудыг ром тоогоор тэмдэглэв (I, II, III, IV, V... г.м)
I-IV жилийн эхний тухайн сарыг оруулсан өсөн нэмэгдэх дүнг харуулав.

II. The months are entered in Roman numerals (I, II, III, IV, V, etc).
I-IV refers to accumulated data from the beginning of the year including particular month.

III. Дараах тэмдэглэлүүдийг ашиглав:

- ... мэдээлэл байхгүй
- 0.0** маш бага тоо
- гүйцэтгэл байхгүй.

III. Symbols :

- ... data are not available
- 0.0** the amount is nil or negligible
- no execution.

┌ “Үүнээс” гэдгийг харуулах бөгөөд зарим тохиолдолд тухайн үзүүлэлтийн бүрэлдэхүүн хэсгүүдийн нийлбэр нэгдсэн дүнтэй тэнцэхгүй байж болно.

┌ Shows the term “of which” and in some cases it indicates not all elements of sum are given.

IV. Орон дэвшүүлэлтээс хамаарч зарим үзүүлэлтийн нийлбэр нь дүнтэйгээ, бүтцийг хувиар илэрхийлэхэд 100 хувиас бага зэрэг зөрүүтэй байж болно.

IV. Due to the rounding figures (composition) may not add up to the total and 100 percentage.

Аргачлалын тайлбар**Methodological notes****Хөдөлмөр****Labour**

Эдийн засгийн идэвхтэй хүн ам (ажиллах хүч)-д тухайн цаг хугацаанд бүтээгдэхүүн үйлдвэрлэх, үйлчилгээ үзүүлэхэд ажиллах хүчээ нийлүүлж байгаа ажиллагч, нийлүүлэхэд бэлэн байгаа ажилгүй иргэдийг хамруулна.

Economically active population (Labour force) comprises all persons of either sex who furnish the supply of labour for the production of economic goods and services as defined by the United Nations System of National Accounts during a specified time-reference period.

Ажиллагч гэж цалин хөлс, орлого олох зорилгоор эдийн засгийн үйл ажиллагаанд оролцож, хөдөлмөр эрхлэлтийн аль нэг хэв шинж (статус)-д хамрагдаж буй иргэнийг ойлгоно. Цалин хөлс, орлого олох зорилгоор эдийн засгийн үйл ажиллагаанд сүүлийн долоо хоногт нэгээс дээш цагаар оролцсон иргэнийг ажиллагчдад хамруулна.

Employed means all citizens engaged in economic activity for pay (wages or salary) and having an employment status of some sort. One can be regarded as employed if engaged in economic activity for pay above an hour for the last week.

Бүртгэлтэй ажилгүй иргэдэд Монгол Улсын хуулиар зөвшөөрөгдсөн хөдөлмөрлөх насны, хөдөлмөр эрхлэх чадвартай, цалин хөлстэй ажил болон хувиараа хөдөлмөр эрхэлдэггүй, тухайн үед ажиллахад бэлэн, цалин хөлстэй ажил идэвхтэй хайж байгаа хөдөлмөр, халамжийн үйлчилгээний хэлтэс, хөдөлмөрийн төв бирж, хөдөлмөрийн хувийн биржид бүртгүүлсэн ажилгүй иргэдийг хамруулна.

Unemployed is a citizen of labour age allowed by Mongolian laws and with full work abilities who is unemployed for a while and ready to work and actively looking for a job by registering with the Labour and Social Welfare Division, the Central Labour Exchange or private employment offices during the reference period.

Аж үйлдвэрийн салбарын хөдөлмөрийн бүтээмжийг 2005 оны зэрэгцүүлэх үнээр тооцоходоо зэрэгцүүлэх үнээрх нийт үйлдвэрлэлийн хэмжээг ажиллагчдын дундаж тоонд хуваана.

The labour productivity for the industrial sector at 2005 constant prices is measured by dividing the total production at constant prices by the annual average of employees.

Тайлант хугацаанд олгосон цалин, түүнтэй адилтгах орлогын нийт хэмжээг ажиллагчдын дундаж тоонд хувааж, аж ахуйн нэгж, байгууллагын ажиллагчдын сарын дундаж цалинг тооцно. Цалин, түүнтэй адилтгах орлогод үндсэн цалин, нэмэгдэл хөлс, шагнал урамшуулал, цалинтай адилтгах бусад орлогыг оруулна.

Average monthly wage of an employee in an establishment or enterprise is derived by dividing the total wage paid to the employee and other equivalent income he/she earned in the survey period by the average number of employees in the establishment or enterprise concerned. The wage and other equivalent income include basic wage/salary, bonuses and allowances, and other equivalent income.

Нийгмийн даатгал, нийгмийн халамж**Social insurance and social welfare**

Нийгмийн даатгал нь иргэн болон төр, аж ахуйн нэгж, байгууллагаас зохих журмын дагуу шимтгэл төлж, нийгмийн даатгалын сан бүрдүүлэх, даатгуулагч өндөр наслах, хөдөлмөрийн чадвараа

Social insurance is any government-sponsored socio-economic programme, including the payment of insurance premiums by citizens, government and business entities and establishments in accordance

алдах, өвчлөх, ажилгүй болоход өөрт нь, тэрчлэн даатгуулагч нас барахад түүний асрамжид байсан хүмүүст хууль тогтоомжид заасан тэтгэвэр, тэтгэмж, төлбөр өгөх агуулга бүхий нийгэм, эдийн засгийн арга хэмжээ юм. Тэтгэврийн, тэтгэмжийн, эрүүл мэндийн, үйлдвэрлэлийн осол, мэргэжлээс шалтгаалсан өвчний, ажилгүйдлийн даатгал гэсэн төрлөөс нийгмийн даатгал бүрдэнэ.

Нийгмийн даатгалын сан нь ажил олгогч, даатгуулагчийн хөдөлмөрийн хөлс, түүнтэй адилтгах орлогоос тэтгэвэр, тэтгэмж, төлбөр, үйлчилгээнд зарцуулах болон нийгмийн даатгалын үйл ажиллагааны зардлыг нөхөх зорилгоор төлсөн шимтгэлийн орлого, бусад эх үүсвэрээс бүрдэнэ.

Нийгмийн даатгалын хууль болон гэрээний үндсэн дээр нийгмийн даатгалын санд нийгмийн даатгалын шимтгэл төлж даатгуулсан, нийгмийн даатгалын сангаас тэтгэвэр, тэтгэмж, төлбөр авах эрх бүхий этгээдийг даатгуулагчаар тооцно.

Тэтгэвэр нь даатгуулагчийг өндөр наслахад насан туршид нь, хөгжлийн бэрхшээлтэй болоход хөдөлмөрийн чадвар нь сэргээгдэх хүртэл, эсхүл өндөр насны тэтгэвэр авах насанд хүртэл, нас барахад нь түүний гэр бүлийн хөдөлмөрийн чадваргүй гишүүд /хүүхэд 16 нас, сургуульд суралцаж байгаа бол 19 нас хүртэл /-ийн нийгмийн баталгааг хангах зорилгоор нийгмийн даатгалын сангаас сар бүр олгох мөнгөн хөрөнгө байна.

Тэтгэмж нь хөдөлмөрийн чадвараа түр алдах ,жирэмслэх, амаржих, нас барах тохиолдолд даатгуулагчид нийгмийн даатгалын сангаас нэг удаа олгох мөнгөн хөрөнгө байна.

Нийгмийн халамжийн дэмжлэг туслалцаа шаардлагатай хүнд хуульд заасан тэтгэвэр, нөхцөлт мөнгөн тэтгэмж олгох, олон нийтийн оролцоонд түшиглэсэн халамжийн болон төрөлжсөн асрамжийн үйлчилгээ үзүүлэх үйл ажиллагааг “нийгмийн халамж” гэнэ.

with relevant procedures, the formation of social insurance funds and the payment of pensions, benefits and payments, as specified in laws and legislations, to insured persons in the case of retirement, loss of the ability to work, sickness, or unemployment, and to his or her dependents in the case of death. The social insurance shall consist of the following types of insurance, namely, pension insurance, benefits insurance, health insurance, insurance against employment injury and occupational diseases, and unemployment insurance.

Social Insurance Fund is comprised of contribution revenue collected from salaries of employers and the insured and other equivalent income, and other sources with the purpose of financing payment of pensions, benefits, and services and operational expenses of the social insurance organization.

Insured refers to legal bodies who have been insured through payment of insurance premiums to the Social Insurance Fund under the Law on Social Insurance and contracts and who are eligible to receive pensions, benefits and payments from the fund.

Pensions refer to monthly payments from the Social Insurance Fund with the purpose of providing social security for elderly persons during their pension age, disabled persons until their recovery or up to their pensionable age and deceased insured's survivors (child up to age 16, if he or she studies up to age 19).

Benefits refer to one-off payment of a lump sum made by the Social Insurance Fund to insured persons in a form of a benefit for loss of working ability, maternity and child care benefit and funeral grant.

The social welfare is a measure to provide pensions, conditioned cash benefits and community based welfare and specialized care or nursing prescribed in the legislation to the person who needs social welfare support.

Эрүүл мэнд

Жирэмслэлтийн хугацаанаас хамаарахгүйгээр ердийн төрөлтөөр эсвэл мэс ажилбараар ургийг умайнаас гарган авсны дараа нярай амьсгалж байсан, эсвэл амьдын бусад ямар нэгэн шинж тэмдэг, өөрөөр хэлбэл, зүрхний цохилт, хүйний судасны лугшилт, булчингийн тодорхой хөдөлгөөн илэрч байвал хүй эсвэл эхэсийг салгасан эсэхийг харгалзахгүйгээр амьд төрөлтөд тооцно.

1 хүртэлх насны 1000 хүүхдэд ногдох нялхсын эндэгдлийг тодорхойлохдоо тухайн хугацаанд 1 хүртэлх насандаа эндсэн хүүхдийн тоог амьд төрсөн хүүхдийн тоонд харьцуулна.

1-5 хүртэлх насны 1000 хүүхдэд ногдох хүүхдийн эндэгдлийг тооцохдоо тухайн хугацаанд 1-5 хүртэлх насандаа эндсэн хүүхдийн тоог амьд төрсөн хүүхдийн тоонд хуваана.

Эндсэн эхийн тоонд жирэмсний хугацаанд болон төрөх үедээ эсвэл төрснөөс хойш 42 хоногийн дотор жирэмслэлтийн байрлал, үргэлжилсэн хугацаанаас үл хамааран жирэмслэлт, төрөлт болон түүнийг удирдахтай холбоо бүхий шалтгаанаар эндсэн эхийг хамааруулна.

Халдварт өвчний өвчлөлийн түвшинг тайлант хугацаанд амбулаторийн үзлэгээр шинээр бүртгэгдсэн нийт халдварт өвчний тохиолдлын тоог тухайн хугацааны хүн амын тоонд харьцуулан 10000-гаар үржүүлж тооцно.

Гэмт хэрэг

Эрүүгийн хариуцлага хүлээлгэхээр Монгол Улсын Эрүүгийн хуульд заасан, нийгэмд аюултай, гэм буруутай үйлдэл, эс үйлдэхүйг гэмт хэрэг гэнэ.

Гэмт хэргийн нийгмийн шинж чанар, аюулын хэр хэмжээ, оногдуулж болох ялын хүнд, хөнгөнийг харгалзан гэмт хэргийг хөнгөн, хүндэвтэр, хүнд, онц хүнд гэж ангилна.

Гэмт хэргийн тоог Монгол Улсын Эрүүгийн хуульд заасны дагуу гэмт хэргийн төрлөөр нэгтгэн гаргаж байна.

Health

Live birth refers to the complete expulsion or extraction from its mother of a product of conception, irrespective of the duration of the pregnancy, which, after such separation, breathes or shows any other evidence of life – e.g. beating of the heart, pulsation of umbilical cord or definite movement of voluntary muscles.

The infant mortality rate is the number of death under one year per 1000 live births and estimated as a ratio of the number of deaths of infants under 1 year old to the number of live births during a particular period of time.

The under 1-5 mortality rate (under 1-5 age years per 1000 live births) is estimated as a ratio of the number of deaths of under 1-5 years to the number of live births during a particular period time.

Maternal death is defined as the death of a woman while pregnant or within 42 days of termination of pregnancy, irrespective of the duration and site of the pregnancy, from any cause related to or aggravated by the pregnancy or its management but not from accidental or incidental causes.

Communicable disease morbidity rate is estimated by the ratio of the number of cases of a particular disease occurring in a single year to a specified population unit, multiplied by 10000.

Crime

Culpable acts and omissions subject to the criminal liability specified in the Criminal Code which are socially dangerous shall be recognized crimes.

Crimes shall be classified according to the nature and degree of their social danger and gravity of the punishment to be imposed. They are as follows: minor, less serious, serious and grave.

Crime statistics are compiled by the types of crime as specified in the Criminal Code.

Тухайлбал:

- Хүний амь бие, эрүүл мэндийн эсрэг гэмт хэрэг
- Хүүхэд, гэр бүл, нийгмийн ёс суртахууны эсрэг гэмт хэрэг
- Өмчлөх эрхийн эсрэг гэмт хэрэг
- Үндэсний аюулгүй байдлын эсрэг гэмт хэрэг
- Нийгмийн аюулгүй байдлын эсрэг гэмт хэрэг
- Хүн амын эрүүл мэндийн эсрэг гэмт хэрэг
- Тээврийн хэрэгслийн хөдөлгөөний аюулгүй байдал, ашиглалтын журмын эсрэг гэмт хэрэг
- Шүүн таслах ажиллагааны эсрэг гэмт хэрэг
- Байгаль хамгаалах журмын эсрэг гэмт хэрэг
- Бусад гэмт хэрэг

They are compiled by:

- Crimes against human life and health;
- Crimes against children, family and public morals;
- Crimes against the right of ownership;
- Crimes against national security;
- Crimes against social security;
- Crimes against public health;
- Crimes against the rules of safety traffic and use of motor vehicles;
- Crimes against the administration of justice;
- Crimes against the environmental protection rules; and
- Other crimes.

18 ба түүнээс дээш насны 10000 хүнд ногдох бүртгэгдсэн гэмт хэргийн тоог тодорхойлохдоо нийт бүртгэгдсэн гэмт хэргийн тоог 18 ба түүнээс дээш насны хүн амын дундаж тоонд харьцуулна.

The number of committed offences per 10000 population aged 18 and over is a quotient of the number of crimes and number of people aged 18 and over at the beginning of the year.

Дор дурьдсан этгээдэд хэрэг бүртгэгч, мөрдөн байцаагч эрүүгийн хэрэг үүсгэж, сэжигтнээр тооцож, үндэслэл бүхий тогтоол гаргасан бол сэжигтнээр тооцно. Үүнд:

The following person shall be recognized as a suspect if an inquirer and investigator institute a criminal case and issue a reasonable order to charge him or her to criminal liability. Particularly,

- Уг этгээдийг гэмт хэрэг үйлдэж байх үед буюу үйлдсэн дор нь барьсан
- Гэмт хэрэг үйлдсэн этгээдийг хохирогч буюу харсан хүн шууд заасан
- Уг этгээдийн бие, хувцас, эд зүйл, орон байранд гэмт хэргийн ул мөр тодорхой илэрч олдсон
- Уг этгээд хэргээ илчлэн ирсэн
- Гэмт хэрэгт сэрдэгдэх үндэслэл бүхий бусад баримт байгаа бол

- *If arrested on the spot while he/she was committing or had just committed a crime;*
- *If pointed directly by a victim and witness;*
- *If found his/her clothes and items and footprints in places where a crime concerned was committed;*
- *If he or she surrendered himself or herself; and*
- *If there were other solid evidence by which he or she could be suspected.*

Хэрэг бүртгэгч, мөрдөн байцаагч тогтоол үйлдэж, ял сонгосон этгээдийг яллагдагчаар тооцно .

Based on these cases, an inquirer and investigator shall charge and sentence him or her to criminal liability.

Дотоодын нийт бүтээгдэхүүн

Gross Domestic Product

Дотоодын нийт бүтээгдэхүүн (ДНБ) нь тухайн нутаг дэвсгэрийн хүрээнд тодорхой хугацаанд дотоод, гадаадын аж

Gross Domestic Product (GDP) is total value of all final goods and services produced within a country in a given year.

ахуйн нэгж, байгууллага, иргэдийн шинээр бүтээсэн нийт нэмэгдэл өртгийн хэмжээ юм.

ДНБ-ийг үйлдвэрлэлийн, эцсийн ашиглалтын, орлогын гэсэн 3 аргаар тооцно.

Нийт үйлдвэрлэлээс завсрын хэрэглээг хасаж, нэмэгдэл өртгийн нийлбэр дүнгээр тооцохыг үйлдвэрлэлийн; эцсийн хэрэглээ, хуримтлал, цэвэр экспортын нийлбэрээр тодорхойлохыг эцсийн ашиглалтын; хөдөлмөрийн хөлс, үндсэн хөрөнгийн хэрэглээ буюу үндсэн хөрөнгийн элэгдэл, үйлдвэрлэл болон импортын цэвэр татвар, үйл ажиллагааны цэвэр ашиг, холимог орлого зэрэг орлогын элементийн нийлбэрээр тооцохыг орлогын арга гэж нэрлэнэ.

ДНБ-ий улирлын тооцоонд тухайн салбарын жилийн үйл ажиллагааны улирлын өөрчлөлтийг харуулж чадах богино хугацааны шалгуур үзүүлэлтийг ашиглан, тэдгээрийн өсөлт, бууралтын хандлагаар салбарын нэмэгдэл өртгийг тооцно.

Үйлдвэрлэлийн аргаар буюу салбараар нэмэгдэл өртгийн хэмжээг тооцохдоо салбарын үндсэн үзүүлэлтийн улирлын гүйцэтгэлийг өмнөх оны улирлын нэмэгдэл өртөг болон салбарын үндсэн үзүүлэлтийн харьцаагаар үржүүлж тооцно. Дараах томъёог ашиглана.

$$X_{q,\beta+1} = I_{q,\beta+1} * \left(\frac{X_{4,\beta}}{I_{4,\beta}} \right)$$

X – нэмэгдэл өртгийн хэмжээ
I – салбарын үндсэн үзүүлэлтийн хэмжээ
q - улирал
β+1 – тайлант он
β – тайлант оны өмнөх жил

The GDP shall be estimated by 3 approaches, namely production, expenditure and income approaches.

GDP estimates by the production approach is the difference of output and intermediate consumption; expenditure approach is the value of final consumption expenditure, gross capital formation and net exports of goods and services; income approach is sum of compensation of employees, consumption of fixed capital, net taxes on production and imports and net operating surplus or mixed income.

Short-term indicators that can capture seasonal adjustments of annual operations of a given industry are mainly used for quarterly GDP estimation. Value added for the industry is estimated using upward and downward trends of the indicators.

To estimate value added by production approach or industries, indicators for industries in the current quarter is multiplied by the value added ratio of the previous year. The following formula is employed for the estimation:

$$X_{q,\beta+1} = I_{q,\beta+1} * \left(\frac{X_{4,\beta}}{I_{4,\beta}} \right)$$

X – value added
I – indicator for an industry
q - quarter
β+1 – the current year
β – the last year for which an annual benchmark is available

ДНБ-ий улирлын тооцоог улирлын хэлбэлзлийг арилгасан, улирлын хэлбэлзэлтэй гэсэн 2 хувилбараар хийнэ.

There are two types of quarterly GDP estimates, adjusted and unadjusted.

Эцсийн ашиглалтын аргаарх ДНБ нь өрхийн аж ахуйн хэрэглээ, төрийн удирдлагын байгууллагын хэрэглээ, төрийн бус байгууллагын хэрэглээ, үндсэн

GDP by expenditure is composed of household consumption, government consumption, NPISH consumption, gross fixed capital formation, change in inventories,

хөрөнгийн хуримтлал, материаллаг эргэлтийн хөрөнгийн өөрчлөлт, үнэт зүйлсийн хуримтлал, бараа үйлчилгээний цэвэр экспорт гэсэн дэд хэсгүүдээс бүрдэнэ.

Эцсийн хэрэглээ нь өрхийн аж ахуйн хэрэглээ, төрийн удирдлагын байгууллагын хэрэглээ, төрийн бус байгууллагын хэрэглээнээс бүрдэнэ.

Өрхийн аж ахуйн хэрэглээг өрхийн нийгэм, эдийн засгийн судалгааны хүнсний хэрэглээ, хүнсний бус барааны нийт хэрэглээгээр тооцно.

Төрийн удирдлагын байгууллагын хэрэглээг нийт үйлдвэрлэлт буюу төсөвт байгууллагын урсгал зардлын гүйцэтгэл, үндсэн болон туслах үйл ажиллагааны орлогын зөрүүгээр тооцно. Төрийн бус байгууллагын хэрэглээг урсгал зардлаар нь тооцно.

Нийт хөрөнгийн хуримтлал нь үндсэн хөрөнгийн хуримтлал, материаллаг эргэлтийн хөрөнгийн өөрчлөлт, үнэт зүйлсийн хуримтлалаас бүрдэнэ.

Эцсийн ашиглалтын аргаарх ДНБ-д бараа, үйлчилгээний гадаад худалдааны зөрүү буюу цэвэр экспортын дүнг тусгах бөгөөд энэ нь төлбөрийн тэнцлийн мэдээлэл байна.

Үнэ

Хэрэглээний үнийн индекс (ХҮИ) нь хэрэглэгчдийн худалдаж авсан бараа, үйлчилгээний нэр төрөл, чанар өөрчлөлтгүй тогтвортой байхад үнэ дунджаар хэрхэн өөрчлөгдөж буйг хэмжих үзүүлэлт бөгөөд нийт өрхөөр тооцсон үнийн өөрчлөлтийг харуулна.

ХҮИ-ийн тооцоонд хэрэглээний сагс, хэрэглээний жин гэсэн хоёр үзүүлэлтийг ашиглана.

Хэрэглээний сагс нь дундаж зарлагатай өрхийн хэрэглээг төлөөлөх чадвартай, хэрэглээний үнийн индекс тооцох зорилгоор бүрдүүлсэн хүн амын өргөн хэрэглээний бараа, үйлчилгээний нэр төрлийн жагсаалт юм. Сагсанд сонгогдсон бараа, үйлчилгээний үнийн өөрчлөлтийг тооцоход бараа, үйлчилгээний тоо хэмжээ, төрөл, чанар зэргийг тогтмолоор авч үздэг.

acquisition less disposals of valuables, and net export of goods and services.

Final consumption is comprised of household consumption, government consumption, and NPISH consumption.

Household consumption is estimated by the total food and non-food consumption derived from the Household Socio-Economic Survey.

The government consumption is estimated by the difference between the gross output or current expenses of state-owned organizations and primary and secondary income. The NPISH consumption is calculated by its current expenses.

The gross capital formation is composed of the fixed capital formation, change in inventories, and acquisition less disposals of valuables.

The estimates of GDP by expenditure are derived from the difference between international trade in goods and service or net export, which comes from the balance of payment.

Prices

The CPI is a measure of the average change in prices over time fixed in terms of quantity and quality of goods and services purchased either by all consumers. The CPI reflects the collective experience of inflation for all households in a particular expenditure range and may not correspond to the experience of an individual household.

The main parts in compilation of CPI are selection of consumer basket and consumption weight.

Consumer basket is a specified set of quantities of goods and services representing pattern of average household's consumption and is widely used by most of population. In our country, there are 287 items in consumer basket and they classified into 12 groups using COICOP. To measure of price changes the number, description and quality of goods and services in the consumer basket are taken fixed.

Хэрэглээний бараа, үйлчилгээний жин гэж өрхийн худалдаж авсан бараа үйлчилгээний нийт зардалд тухайн бараа, үйлчилгээний зардлын эзлэх хувийг ойлгоно.

ХҮИ-ийн тооцоонд тогтмол бүтэцтэй үнийн Ласпейресийн индексийг ашиглаж байна.

Weights of items are calculated on the basis of average expenditure per household and actual shares of goods and services in all household's purchased goods and services.

The modified Laspeyres index is used for the compilation of the CPI.

Ласпейресийн томъёог бичвэл :

Laspeyres index formula is shown below:

$$I_t^L = \frac{\sum_{i=1}^n \frac{P_t}{P_0} Q_b}{\sum_{i=1}^n Q_b} * 100$$

$$I_t^L = \frac{\sum_{i=1}^n \frac{P_t}{P_0} Q_b}{\sum_{i=1}^n Q_b} * 100$$

I_t^L -t тайлант үеийн Ласпейресийн индекс
t-тайлант үе, 0-суурь үе
 P_t - 'i' барааны тайлант үеийн үнэ,
 P_0 - 'i' барааны суурь үеийн үнэ,
 Q_b - суурь үеийн 'i' барааны(үйлчилгээ) худалдан авсан тоо, хэмжээ /жин/,
 Σ - нийлбэрийн тэмдэг

where
 I_t^L – Laspeyres index in the current period (t)
 P_t - price of item "i" in the current period (t)
 P_0 - price of item "i" in the base period (0)
 Q_b - weight for item "i" in the base period(0)
 Σ - sum of all items

Өрхийн нийгэм, эдийн засгийн 2010 оны судалгааны үр дүнгээр хэрэглээний сагсан дахь нэр төрлийг 2011 онд 329 болгон нэмэгдүүлж, (аймгуудад 214 нэр төрөл), хэрэглээний зардлын жинг шинэчилж, 2012 оны 1 дүгээр сараас эхлэн хэрэглээний үнийн улсын индексийг тооцоход ашиглаж байна.

In 2011, the number of items in the consumer basket increased to 329 (for aimags to 214) and the expenditure weights was updated based on result from the 2010 HIES. From January 2012 onwards, the national CPI has been calculated using this basket and weights.

Хөдөө аж ахуйн гол нэрийн зарим бүтээгдэхүүний зах зээлийн дундаж үнийн мэдээг сум, дүүрэг, аймаг, нийслэлийн үнэ цуглуулах нэгжүүдээс сар бүр авч, сарын дундаж үнийг арифметик дунджаар тооцож байна.

Data on average market prices of major agriculture products is monthly collected from price units at soums, districts, and aimags. Monthly average prices for the products are estimated by the arithmetic mean.

Барилгын гол нэрийн зарим материалын зах зээлийн үнийг Улаанбаатар хотын 4 захаас цуглуулж, сарын дундаж үнийг арифметик дунджаар тооцож байна.

Data on average market prices of major construction materials is collected from 4 markets in Ulaanbaatar and monthly average prices for the materials is estimated by the arithmetic mean.

Мөнгө, зээл, үнэт цаасны зах зээл

Money, loan, stock market

Гүйлгээнд гаргасан бэлэн мөнгийг банкнаас гадуурх мөнгө болон банкны касс дахь бэлэн мөнгөний нийлбэрээр тооцно.

Currency in circulation includes bank's vault and currency outside banks.

Бага мөнгө/M1/-ийг банкнаас гадуурх мөнгө болон төгрөгийн харилцах дансан

Money M1 consists of currency outside banks and domestic current account.

дахь мөнгөний нийлбэрээр тодорхойлно.

Банкнаас гадуурх мөнгийг тооцохдоо Төв банкнаас гүйлгээнд гаргасан цаасан болон зоосон мөнгөнөөс банкуудын эзэмшиж буй цаасан болон зоосон мөнгийг хасна.

Төгрөгийн харилцах дансан дахь мөнгийг иргэд, аж ахуйн нэгж, байгууллагын төгрөгийн харилцах дансны үлдэгдлийн нийлбэрээр тооцно.

Бараг мөнгийг төгрөгийн болон гадаад валютын хадгаламж, валютын харилцах, цэвэршүүлсэн алтны харилцах, хадгаламжийн сертификатын нийлбэрээр тодорхойлно.

Төгрөг болон валютын хадгаламжийг иргэд, аж ахуйн нэгж, байгууллагын төгрөг, валютын хадгаламжийн үлдэгдлийн нийлбэрээр тооцно.

Валютын харилцахыг иргэд, аж ахуйн нэгж, байгууллагын валютын харилцах дансны үлдэгдлийн нийлбэрээр тооцно.

Цэвэршүүлсэн алтны харилцах мөнгөний нийлүүлэлтэд үлдэгдлээрээ хамрагдах бөгөөд бусад үнэт металлын харилцах дансны үлдэгдлийг энд хамруулахгүй.

Хадгаламжийн сертификатыг арилжааны банкнаас гаргасан иргэд, аж ахуйн нэгж, байгууллагын эзэмшиж буй хадгаламжийн сертификатаар тооцно.

Мөнгөний нийлүүлэлт /M2/-ийг банкнаас гадуурх мөнгө, төгрөгийн болон валютын харилцах, хадгаламж, цэвэршүүлсэн алтны харилцах, хадгаламжийн сертификатын нийлбэрээр тооцно. Өөрөөр хэлбэл, бага мөнгө болон бараг мөнгөний нийлбэрээр тодорхойлно.

Нөөц мөнгө /M0/-ийг банкны касст байгаа бэлэн мөнгө, банкнаас гадуурх мөнгө болон Монголбанк дахь банкуудын төгрөг, валютын харилцах, валютын хадгаламжийн нийлбэрээр тодорхойлно.

Хэвийн зээл гэж төлөвлөгдсөн хугацаанд байгаа зээл, түүний хүүг ойлгоно.

Хугацаа хэтэрсэн зээлийг зээл, хүүгийн хугацаа 90 хүртэл хоног хэтэрсэн зээлээр тодорхойлогдоно.

Currency outside banks is the banknotes and coins of the Central bank for circulation minus banknotes and coins of the commercial banks.

Domestic current account includes individual's domestic current account and enterprise's domestic current account.

Quasi money consists of domestic and foreign currency deposits, foreign current account, refined gold current account and certificate of deposits.

Domestic and foreign currency deposits include domestic and foreign currency deposits of individuals and enterprise's domestic and foreign currency deposits.

Foreign current account includes individual's foreign current accounts and enterprise's foreign current accounts.

Refined gold current account to count in Money M2.

Certificate of deposits includes individual's certificate of deposits and enterprise's certificate of deposits of the commercial banks.

Money M2 consists of currency outside banks, domestic and foreign current account, domestic and foreign currency deposits, refined gold current account and certificate of deposits. In other words, Money M2 is a sum of money M1 and Quasi money.

Reserve Money /M0/ consists of currency outside banks, bank's cash, bank's deposits in Mongolbank.

Loans are a sum of money given from one party to another for use over a period of time. The money is paid back according to terms agreed upon by both parties, including the specified interest rates and the timeframe over which the loan will be repaid.

Principal in arrears is a loan and/or interest that are past due by 90 days or more.

Чанаргүй зээлийг хэвийн бус, эргэлзээтэй, муу зээл буюу зээл, хүүгийн хугацаа 91-ээс дээш хоног хэтэрсэн зээлээр тооцож гаргана.

Гадаад валютын албан нөөцөд Монголбанкны эзэмшилд байгаа, захиран зарцуулахад бэлэн, чөлөөтэй хөрвөдөг гадаад валют хамрагдана.

Үнэт цаас гэж Засгийн газар болон бусад эрх бүхий этгээдээс гаргасан өрийн бичиг /бонд/, компаний бүх төрлийн хувьцаа, компаний гаргасан, эсхүл гаргахаар санал болгож буй хувьцааг худалдах, худалдан авах эрхийн бичиг (опцион), хөрөнгө оруулалтын сангийн хувьцаа, түүнчлэн Санхүүгийн зохицуулах хорооноос “Үнэт цаасны зах зээлийн тухай” Монгол Улсын хуульд нийцүүлэн үнэт цаас гэж тодорхойлсон баримтыг;

Өрийн бичиг (бонд) гэж тодорхой хугацааны дараа үндсэн төлбөр болон хүүг мөнгөн, эсхүл тодорхой эд хөрөнгө, эд хөрөнгийн эрхийн хэлбэрээр эргүүлэн төлөх үүргийг гэрчилсэн үнэт цаасыг;

Хувьцаа гэж компанид хөрөнгө оруулж, түүнийг үндэслэн хувь нийлүүлэгчдийн хуралд оролцож санал өгөх, ногдол ашиг авах, компанийг татан буулгасны дараа үлдсэн эд хөрөнгийг худалдан борлуулснаас олсон орлогоос хувь хүртэх болон хуулиар тогтоосон бусад эрхийг гэрчилсэн үнэт цаасыг;

Брокерийн үйл ажиллагаа гэж үнэт цаасны зах зээлд бусдын нэрийн өмнөөс үнэт цаасыг зуучлан худалдах, худалдан авах ажиллагааг;

Дилерийн үйл ажиллагаа гэж үнэт цаасны зах зээлд ашиг олох зорилгоор үнэт цаасыг өөрийн хөрөнгөөр худалдан авах, худалдах, арилжих ажиллагааг;

Хэлцэл гэж үнэт цаасыг худалдах захиалгын үнийн саналыг худалдан авах иргэд, аж ахуйн нэгж, байгууллага зөвшөөрснөөр үнэт цаас арилжаалахыг;

Бүртгэлтэй компаний тоо гэж Монголын хөрөнгийн биржид бүртгэлтэй, хувьцааны арилжааг идэвхтэй хийдэг хувьцаат компаний тоог ойлгоно.

Зах зээлийн үнэлгээг Хөрөнгийн биржид бүртгэлтэй хувьцаат компаний нийтэд гаргасан үнэт цаасны тоо, тухайн өдрийн үнэт цаасны арилжааны хаалтын ханшны үржвэрээр тодорхойлно.

Non-performing loans mean doubtful and loss loans that are past due by 91 days or more.

Official net international reserves are the foreign currency deposits and bonds held by the Bank of Mongolia.

Securities means debt instruments / bonds/ issued by the Government and other authorized bodies, all kinds of company shares, options entitling to sell or purchase shares issued or proposed to be issued by a company, shares of an investment fund, and other instrument declared by the Securities Commission (hereinafter referred to as “the Commission”) to be a security for the purposes of this Law.

Bond is a security which certifies the obligation to repay after a specific period principal and interest rates in the form of cash, assets and rights for the assets.

Share is a security certifying the investment into a company, which allows to participate in the shareholders meeting and vote, to receive dividends and portion from the proceedings from the sale of assets in case of the company bankruptcy and to certify other rights specified by the law.

Brokerage activities means selling and buying of securities at the securities markets on behalf of others.

Dealers activities means selling, buying and trading of securities using own assets for the purpose of making profit.

Number of executed orders – shares traded upon consent from individuals and business entities which are to buy price offers of orders for sale of shares.

Number of companies with registration – number of stock companies, registered with the Mongolian Stock Exchange, trade shares actively.

Market capitalization – It is defined as multiplication of the number of shares issued by registered companies at the Mongolian Stock Exchange and close price of certain day.

ТОП -20 индекс нь үнэт цаасны үнийн ерөнхий өөрчлөлтийг илэрхийлэх бөгөөд Хөрөнгийн биржид бүртгэлтэй хувьцаат компаниудын үнэт цаасны зах зээлийн үнэлгээ, үнэт цаасны өсөлт, бууралтаар үнэт цаасны зах зээлийн ерөнхий чиг хандлагыг тодорхойлно. Индексийг дараахь томъёогоор тооцно.

$$I = \frac{P}{C} \cdot 100$$

- I - Тухайн өдрийн индекс
P - Тухайн өдрийн зах зээлийн үнэлгээ
C - Зах зээлийн суурь үнэлгээ

Монгол Улсын нэгдсэн төсөв

Монгол Улсын нэгдсэн төсөв нь улсын төсөв, орон нутгийн төсөв, хүний хөгжил сангийн төсөв болон нийгмийн даатгалын сангийн төсвөөс бүрдэнэ.

Улсын Их Хурлаас батлан Засгийн газар бүрдүүлж зарцуулах төсөв нь улсын төсөв, Иргэдийн Төлөөлөгчдийн Хурлаас батлан аймаг, нийслэл, сум, дүүргийн Засаг дарга бүрдүүлж зарцуулах төсөв нь орон нутгийн төсөв байна.

Төсвийн орлого нь тогтворжуулалтын сангийн болон тэнцвэржүүлсэн орлогоос бүрдэнэ. Тогтворжуулалтын сангийн хөрөнгө нь дотоодын нийт бүтээгдэхүүний таван хувиас доошгүй байна.

Тэнцвэржүүлсэн орлого нь урсгал орлого, хөрөнгийн орлого, тусламжийн орлогоос бүрдэнэ. Татварын болон татварын бус орлогоос урсгал орлого бүрдэнэ.

Татварын орлогод орлогын албан татвар, нийгмийн даатгалын шимтгэл, хураамж, өмчийн татвар, дотоодын бараа, үйлчилгээний татвар, гадаад худалдааны татварын орлого болон бусад татвар орно. Төрийн өмчийн оролцоотой аж ахуйн нэгжийн төрийн өмчид ногдох хувьцааны ногдол ашиг, хүү, торгуулийн орлого, түрээсийн орлого, төсөвт газрын өөрийн орлого болон татварын бус бусад орлогоос татварын бус орлого бүрдэнэ.

TOP-20 index – This index defines a general trend of stock market such as market value of companies limited with a registration in the Mongolian stock market, activeness of sales of stocks, and increases and decreases in stocks.

$$I = \frac{P}{C} \cdot 100$$

- I - Index in current day
P - Market capitalization in current day
C - Market capitalization in base day*

General government budget

The Mongolian general government budget consists of the central budget, the local budget, the Human Development Fund budget and the Social Security Fund budget.

The central budget is a budget that is approved by the State Great Khural for the collection and expenditure of the Government. The local budget is a budget that is approved by Heads of the Khurals of Citizen Representatives for the collection and expenditure of the governors of aimags, the capital city, soums, and districts.

Budget revenue consists of revenue of the stabilization fund and equilibrated revenue. Capital of the stabilization fund shall be less than 5% of GDP.

The equilibrated revenue consists of current revenue, capital revenue and grants. The current revenue consists of the tax revenue and non-tax revenue.

The tax revenue includes income taxes, social contributions, taxes on property, taxes on domestic goods and services, taxes on foreign trade and other taxes. The non-tax revenue includes dividends from state partially owned enterprises with state shares, interest and fines, revenue from rent, own revenue of budget and other non-tax revenue.

Төсвийн зарлагыг урсгал зардал, хөрөнгийн зардал, цэвэр зээл гэж ангилна. Бараа, үйлчилгээний зардал, зээлийн үйлчилгээний төлбөр, татаас ба урсгал шилжүүлгээс урсгал зардал бүрдэнэ.

УИХ-аас 2010 оны 6 сарын 24-ний өдөр батлагдсан “Төсвийн тогтвортой байдлын тухай” хуулийн 4.1.5-т нэгдсэн төсвийн тэнцвэржүүлсэн орлого нь гол нэр төрлийн эрдэс баялгийн тэнцвэржүүлсэн орлого, нэгдсэн төсвийн суурь орлогын нийлбэр гэж заасны дагуу нэгдсэн төсвийн тэнцвэржүүлсэн орлого, тэнцлийг тооцож байна.

Гол нэр төрлийн эрдэс баялаг гэж жилийн нэгдсэн төсвийн орлогын гурав ба түүнээс дээш хувийг нь бүрдүүлж байгаа тухайн төрлийн эрдэс баялгийг ойлгоно.

Гол нэр төрлийн эрдэс баялгийн тэнцвэржүүлсэн орлого гэж жилийн нэгдсэн төсвийн орлогын гурав ба түүнээс дээш хувийг бүрдүүлж байгаа тухайн төрлийн эрдэс баялгаас уг хуулийн 11.1.3-т заасны дагуу тодорхойлсон үнийн түвшинг баримтлан тооцож төсөвт оруулах орлогын дүнг ойлгоно.

Нэгдсэн төсвийн тэнцвэржүүлсэн тэнцлийг нэгдсэн төсвийн тэнцвэржүүлсэн орлого, нэгдсэн төсвийн нийт зарлагын зөрүүгээр тодорхойлно.

Гадаад худалдаа

Гаалийн ерөнхий газрын статистикт үндэслэн гадаад худалдааны салбарын үндсэн үзүүлэлтийг тооцож байна. Түүнчлэн Дэлхийн худалдааны байгууллагаас зөвлөмж болгосон “Барааг тодорхойлох, кодлох, уялдуулсан систем”-ийн ангиллын дагуу барааны бүлэг, нэр төрлийг тогтоодог.

Барааны экспорт гэж Монгол Улсын гаалийн нутаг дэвсгэрээс эргэн оруулах үүрэггүйгээр барааг гадаадад гаргахыг ойлгоно.

Барааны экспортод эх орны үйлдвэрлэлийн барааг гадаадад гаргах,

Budget expenditure is classified as the current expenditure, the capital expenditure and the net lending. The current expenditure includes goods and services, interest payment and subsidies and transfers.

The equilibrated income and balance of the General Government Budget are estimated as specified in Article 4.1.5 of the Fiscal Stability Law of Mongolia, endorsed by the Parliament of Mongolia on 24th of June, 2010, that the equilibrated income of the General Government Budget shall consist of a sum of equilibrated income of major minerals and basic income of the General Government Budget.

The major minerals refer to particular types of minerals which make up 3 % or more of the general annual budget.

Equilibrated income of the major minerals refers to income comprising 3% and more of the general annual budget and the total contribution from particular types of minerals to the national budget, estimated in compliance with price levels determined in Article 11.1.3 of the Fiscal Stability Law.

Equilibrated balance of the General Government Budget is compiled based on the difference between the equilibrated income and the total expenditure of the General Government Budget.

International merchandise trade statistics

International merchandise trade statistics are based on data produced by the General Customs Office of Mongolia. Commodity groups and product nomenclature are classified according to the “Harmonized Commodity Description and Coding System”, developed by the World Customs Organization.

Exportation of goods means the customs procedure applicable to goods which, being in free circulation, leave the customs territory and are intended to remain permanently outside it. Exportation of goods refers to export of domestic goods to overseas as well as re-exportation.

Domestic goods consist of goods which have been wholly obtained or substantially

мөн реэкспортыг оруулна. Эх орны үйлдвэрлэлийн бараанд мөн түүнчлэн улс оронд оруулсан, дахин боловсруулалт хийсэн, үндсэн чанар буюу техникийн шинжийг өөрчилсөн гадаад гаралтай барааг оруулна.

Барааны реэкспортод Монгол Улсын гаалийн нутаг дэвсгэрт урьд нь оруулсан боловч ямар нэг дахин боловсруулалт хийгдээгүй, гаалийн татвар, хураамж болон төлбөргүй, эдийн засгийн хориг хязгаарлалтгүйгээр гадаадад гаргасан барааг оруулна.

Барааны импорт гэж эргүүлж гаргах үүрэггүйгээр Монгол Улсын гаалийн нутаг дэвсгэрт гадаадаас бараа оруулахыг ойлгоно.

Импортод улс орны эдийн засгийн хэрэглээнд зориулж гадаадаас оруулсан бараа, мөн реимпортлох барааг хамруулна. Реимпортын бараанд Монгол Улсын нутаг дэвсгэрээс урьд нь гаргасан хэдий ч эргүүлэн оруулсан барааг оруулна.

Экспорт, импортын нийлбэрээр гадаад худалдааны барааны нийт эргэлтийг тодорхойлно.

Нийт экспортоос импортыг хассан зөрүүгээр тэнцлийг тодорхойлно. Тэнцэл (-) тэмдэгтэй бол алдагдалтай, (+) тэмдэгтэй бол ашигтай гэж үзнэ.

Хөдөө аж ахуй

Төл бойжилтын хувийг тооцохдоо бойжсон төлийн тоог нийт гарсан төлийн тоонд харьцуулж, 100-гаар үржүүлнэ.

100 эхээс бойжуулсан төлийг тооцохдоо бойжуулсан төлийн тоог оны эхний хээлтэгч малын тоонд харьцуулж, 100-гаар үржүүлнэ.

Зүй бусаар хорогдсон малын тоонд халдвартай, халдваргүй өвчин, зуд, үер ус, гал түймэр, аянга цахилгаан зэрэг гэнэтийн аюул болон араатан, жигүүртэнд идүүлэх, гол мөрөн, худаг, хавцалд унах зэрэг хариулга, маллагаатай холбоотой бусад шалтгаанаар хорогдсон малыг хамруулна.

ХАА-н техникийн бэлэн байдлын түвшинг тодорхойлохдоо ажилд бэлэн байгаа техникийн тоог дансаар байгаа техникийн тоонд харьцуулна.

transformed within the country and which have undergone a substantial transformation there and compensating products obtained under the inward processing procedure when such processing confers domestic origin.

Re-exports are foreign goods exported in the same state as previously imported, from the free circulation area, premises for inward processing or industrial free zones, directly to the rest of the world and into premises for customs warehousing or commercial free zones.

Importation of goods means the customs procedure which provides that imported goods may remain permanently in the customs territory. Importation consists of imports of foreign goods for economic demand and re-imports of goods. Re-imports are goods imported in the same state as previously exported.

Total foreign trade turnover is the sum of exports and imports.

Foreign trade balance is the difference between exports and imports of goods and services. It means if the balance is (-), it has a deficit and if the balance is (+), it has a surplus.

Agriculture

A survival percentage is calculated by the ratio of the number of young surviving animals to the total births and multiplied by 100.

An average survival rate per 100 females is equal to the total number of young surviving animals divided by the total female breeding stock and multiplied by 100.

Improper losses of adult animals refer to losses due to natural disasters such as zud, heavy rain, fire, lightning, infectious and non infectious diseases and others (wild animal depredation and accidents).

The rate of technical availability in the agriculture is determined by the ratio of the number of available machinery to the number of machinery in accounts.

Аж үйлдвэр

Аж үйлдвэрийн салбарын нийт үйлдвэрлэл нь аж ахуйн нэгжүүдийн тайлант хугацаанд зах зээлд болон өөрийн эцсийн хэрэглээнд зориулж үйлдвэрлэсэн бүтээгдэхүүнээс бүрдэнэ.

Аж үйлдвэрийн салбарын борлуулсан бүтээгдэхүүн нь аж ахуйн нэгжүүдийн тайлант хугацаанд худалдсан буюу гадагш гүйцэтгэсэн ажил, үйлчилгээний хэмжээ юм.

Аж ахуйн нэгжүүдийг эдийн засгийн үйл ажиллагаагаар ангилахдаа НҮБ-аас гишүүн орнууддаа мөрдөхийг зөвлөмж болгосон эдийн засгийн бүх төрлийн үйл ажиллагааны олон улсын стандарт ангилалд үндэслэсэн үндэсний ангиллыг мөрдөж байна.

Аж үйлдвэрийн салбарын гол нэр төрлийн бүтээгдэхүүнийг сар бүрийн мэдээлэлд хамруулан судалж, үйлдвэрлэлийн биет хэмжээний индексийг тооцно. Уг индексийг тооцохдоо Ласпейресийн биет хэмжээний индексийн томъёог ашиглана.

$$I_Q = \frac{\sum (Q_1 * P_0)}{\sum (Q_0 * P_0)} * 100$$

Q_1 - тайлант хугацаанд үйлдвэрлэсэн бүтээгдэхүүн
 Q_0 - суурь үед үйлдвэрлэсэн бүтээгдэхүүн
 P_0 - суурь оны үнэ

Industry

Gross output of the industry consists of the products or services produced by business entities for the market and for their own final use in a given period.

Industrial products sold are the amount of products sold and services provided by business entities in a given period.

To classify business entities by economic activities, a national classification, based on the International Standard Industrial Classification (ISIC) recommended by the United Nations to its member countries, is employed.

Data on main industrial products are collected on a monthly basis for calculation of the production volume index. This index is calculated by Laspeyres index.

$$I_Q = \frac{\sum (Q_1 * P_0)}{\sum (Q_0 * P_0)} * 100$$

Q_1 - products at the observation period
 Q_0 - products at the base period
 P_0 - price at the base year

Дотоод худалдаа

Худалдааны нийт үйлдвэрлэлд бөөний болон жижиглэн худалдааны байгууллагуудын худалдаж авсан бараа, бүтээгдэхүүнийг борлуулснаас орсон орлого буюу худалдааны нэмэгдэл, ажиллагчиддаа цалингийн оронд олгосон бүтээгдэхүүн, барилга, байшин, машин, тоног төхөөрөмж түрээслүүлснээс олсон орлого, үндсэн бус үйл ажиллагаа (хоёрдогч, гуравдагч салбарын үйл ажиллагааны орлого, туслах чанарын үйлдвэрлэл, үйлчилгээний орлого зэрэг)-наас орсон орлого, бусад орлого (үндсэн хөрөнгө худалдсанаас орсон орлого, ногдол ашиг, даатгалын нөхөн төлбөр, валютын ханшийн өөрчлөлтөөс олсон орлого орохгүй)-ыг оруулна

Domestic trade

Total trade output includes income earned from sales of goods and products bought by wholesale and retail trade institutes, income earned from products granted to employees by employers instead of salary, income earned from renting of constructions, buildings, automobiles and equipments, non-basic operational revenue (operational income of secondary and third sectors, revenue of assistant productions and services and etc) and other revenues (excluding from revenues from sales of fixed capital, dividends, insurance compensations and change of exchange rate).

Худалдааны нийт борлуулалтад тайлант хугацаанд худалдсан буюу гадагш гүйцэтгэсэн ажил, үйлчилгээний борлуулалтыг оруулах бөгөөд тайлант хугацаанд худалдааны салбарын аж ахуйн нэгжүүдийн цэвэр борлуулалтын нийлбэрээр тооцно. Цэвэр борлуулалт тооцохдоо электрон худалдааны борлуулалтыг оруулсан нийт борлуулалтаас борлуулалтын буцаалт, хөнгөлөлтийг хасна.

Total trade sale is a sale amount for sold or outwards executed works and services during the reported period and it is calculated as a sum of net sales of a business entity in the trade sector within the reported period. The sales returns and discounts will be deducted in order to estimate net sales (including e-commerce sales).

Тээвэр

Ачаа эргэлтийг тооцохдоо тээвэрлэсэн ачааг тээсэн зай/км/-аар үржүүлнэ.

Зорчигч эргэлт нь зорчсон зорчигчдын тоог, аялсан зайн үржвэрээр илэрхийлэгдэнэ.

Шилжүүлсэн тн.км гэж тээврээр гүйцэтгэсэн олон төрөл, хэлбэрийн ажил, үйлчилгээг тусгай коэффициентуудыг ашиглан нэг нэгжид буюу тонн километрт шилжүүлсэн үзүүлэлтийг ойлгоно.

Тээврийн орлого нь ачаа, зорчигч тээвэрлэлт, түүнтэй холбогдох үйл ажиллагаанаас орсон орлого юм.

Transportation

Freight turnover is estimated by multiplying the total amount of transported cargo with the shipping distance/ km /;

Passenger turnover is measured by multiplying the numbers of the passengers with the travel distance;

Transferred tonne. kilometer refers to indicators converted different kinds of services performed through transportation into a unit or tonne-kilometers using particular coefficients.

Revenue from transportation is the income from the freight and passenger transportation and activities related to it.

Нийтийн хоол, зочид буудал

Нийтийн хоол, зочид буудлын цэвэр орлогыг нийт орлого, зардлын зөрүүгээр тооцно.

Зочид буудлын нэг өрөөнд ногдох дундаж орлогыг нийт орлогыг өрөөний тоонд харьцуулна. Нэг зочинд ногдох дундаж орлогыг нийт орлогыг нийт үйлчлүүлсэн зочдын тоонд харьцуулж тооцно.

Нэг суудалд ногдох дундаж орлогыг нийт орлогыг нийт суудлын тоонд харьцуулж тооцно.

Hotels and Restaurants

Net revenue of hotels and restaurants is estimated by the difference between the total income and expenditure.

Average income per a hotel room is equal to the total income divided by the number of rooms. Average income per a guest is equal to the total income divided by the total number of guests. Average income per a seat is equal to the total income divided by the number of total seats.

Цаг уур, агаарын бохирдол

Агаарын бохирдол гэж агаар мандалд нэг буюу хэд хэдэн химийн бодис дагнасан буюу хавсарсан байдлаар хүн, амьтан, ургамлын аймгийн амьдрал, ахуйн нөхцөл, үйл ажиллагаанд сөрөг

Climate and air pollution

Air pollution is the presence of contaminant or pollutant substances in the air that do not disperse properly and that interfere with human health or welfare, or produce other harmful environmental effects

нөлөөлөл үзүүлж, стандартаар тогтоосон хүлцэх хэм хэмжээнээс давсан агаар дахь бохирдуулах бодис тодорхой хугацаагаар байхыг хэлнэ.

Хүлцэх агууламж гэж хүний эрүүл мэндэд сөрөг нөлөө үзүүлэхгүй байх агаар дахь химийн бохирдуулагчийн зөвшөөрөгдөх хэмжээг ойлгоно.

Зөвшөөрөгдөх түвшин гэж хүний эрүүл мэндэд сөрөг нөлөө үзүүлэхгүй байх агаар дахь физикийн бохирдуулагчийн зөвшөөрөгдөх түвшинг хэлнэ.

and that are found to have content higher than the tolerable level.

Tolerable amount refers to the acceptable amount of chemical pollutants in the air that have not harmful effect on the human health.

Acceptable rate is the acceptable rate of the physical pollutants in the air that have not harmful effect on the human health.

Аюулт үзэгдэл, осол

Гамшиг гэж аюулт үзэгдэл, техникийн холбогдолтой осол, алан хядах ажиллагаа, дэлбэрэлтийн улмаас олон хүний эрүүл мэнд, амь нас хохирох, мал, амьтан олноор хорогдох, эд хөрөнгө, хүрээлэн байгаа орчинд улс, орон нутгийн дотоод нөөц боломжоос давсан хохирол учрахыг хэлнэ.

Аюулт үзэгдэл гэж хүчтэй цасан болон шороон шуурга, ган, зуд, үер, газар хөдлөлт, цөлжилт болох, гал түймэр, хүн, мал, амьтны болон ургамлын гоц халдварт өвчин гарах, хортон мэрэгчид тархах зэргийг хамруулан ойлгоно.

Техникийн холбогдолтой осол гэж үйлдвэрлэл, технологийн горим зөрчигдсөнөөс тоног төхөөрөмж, барилга байгууламж, шугам, сүлжээ эвдрэх, тээврийн хэрэгсэл осолдох сүйрэх, цацраг идэвхт болон химийн хорт бодис алдагдах зэргийг хамруулан ойлгоно.

Hazardous phenomena and disasters

Disasters mean loss of many human lives and livestock, immense damage to property and environment that exceeds national and local resources and capacity due to hazardous phenomena, major technological accidents, and terrorist acts or explosion.

Hazardous phenomena mean severe snow, dust storm, drought, dzud, flood, earthquake, desertification, fire, epidemic, epizootic, hazardous vegetative diseases or spreading detrimental rodents.

Major technological accidents mean destruction of factories, buildings, communication or roads, accidents of transportation facilities or leakage of radioactive and hazardous chemical substances caused by violation of technological procedures.

**Монгол Улсын нийгэм,
эдийн засгийн байдал
(2012 оны эхний 4 сарын байдлаар)**

**Social and economic situation
of Mongolia
(As of the first 4 months of 2012)**

I. Нийгмийн үзүүлэлт

Улсын хэмжээнд 2012 оны эхний 4 сард 23895 эх амаржиж, өмнөх оны мөн үеийнхээс 2361 эх буюу 11.0 хувь, амьд төрсөн хүүхдийн тоо 24014 болж, 2333 хүүхэд буюу 10.8 хувиар өслөө.

Улсын хэмжээнд 2012 оны эхний 4 сард нэг хүртэлх насандаа 385 хүүхэд эндэж, өмнөх оны мөн үеийнхээс 13 хүүхэд буюу 3.3 хувь, 1-5 хүртэлх насны 77 хүүхэд эндэж, өмнөх оны мөн үеийнхээс 12 хүүхэд буюу 13.5 хувиар буурсан байна.

Бүртгэлтэй ажилгүй иргэдийн тоо 2012 оны 4 дүгээр сарын эцэст 54.0 мянга болж, өмнөх оны мөн үеийнхээс 12.3 мян. хүнээр буюу 29.4 хувиар өсчээ.

Нийгмийн даатгалд 2012 оны эхний 4 сард 528.5 мян.хүн шимтгэл төлөгч, даатгуулагчаар бүртгэгдсэний 334.8 мянга буюу 63.4 хувь нь аж ахуйн нэгж, байгууллагынх, 193.7 мянга буюу 36.6 хувь нь төсөвт байгууллагынх байгаа бөгөөд өмнөх оны мөн үеийнхээс нийт шимтгэл төлөгч, даатгуулагчдын тоо 62.5 мянга буюу 13.4 хувь, үүнээс аж ахуйн нэгж, байгууллагынх 56.7 мянга буюу 20.4 хувь, төсөвт байгууллагынх 5.8 мянга буюу 3.1 хувиар нэмэгджээ.

Нийгмийн халамжийн тэтгэвэрт 2012 оны эхний 4 сард 53.8 мян.хүн хамрагдсан нь өмнөх оны мөн үеийнхээс 1.7 мян.хүн буюу 3.1 хувиар буурч, олгосон тэтгэврийн хэмжээ 2.5 сая төг буюу 22.6 хувиар нэмэгджээ.

“Хүний хөгжил” сангаас 2012 оны эхний 4 сард 245.0 тэрбум төгрөг олгогдсон байна. Энэ оны 4-р сард давхардсан тоогоор 2.2 сая хүн 21.0 мян.төг, 2.6 мянган хүн 70.0 мян.төг, 131.5 мянган хүн 10.0 мян.төг бэлнээр авсан байна.

Халдварт өвчнөөр 2012 оны эхний 4 сард 15317 хүн өвчилж, өмнөх оны мөн үеийнхээс 1689 хүн буюу 12.4 хувиар нэмэгдэхэд салхин цэцгээр өвчлөгчдийн

I. Social indicators

In the first 4 months of 2012, 23895 mothers delivered 24014 children (live births) increased by 2361 mothers or 11.0 percent, and 2333 children or 10.8 percent, compared to same period of the previous year.

In the first 4 months of 2012, at national level infant mortality decreased by 13 or 3.3 percent to 385, and child mortality aged 1-5 decreased by 12 or 13.5 percent to 77.

The number of unemployed reached 54.0 thousand at the end of April 2012, reflecting an increase of 12.3 thous.persons or 29.4 percent compared to same period of the previous year.

In the first 4 months of 2012, 528.5 thous.persons were registered as insurer, of which 334.8 thousand or 63.4 percent were those from the establishments, and 193.7 thousand or 36.6 percent from the government budgetary organization. Compared to same period of the previous year, the number of insurers increased by 62.5 thousand or 13.4 percent, of which the increased by 56.7 thousand or 20.4 percent from establishments, and increased by 5.8 thousand or 3.1 percent from government budgetary organization.

In the first 4 months of 2012, social welfare pensions and benefits allocated to 53.8 thous.persons, showing a decrease of 1.7 thous.persons or 3.1 percent, total amount of the allocated fund increased by 2.5 mln.tog or 22.6 percent compared to same period of the previous year.

In the first 4 months of 2012, 245.0 bln. tog distributed by the Human Development Fund. In April 2012, 2.2 mln.people (with double counting) receiving the cash benefit of 21.0 thous.tog, 2.6 thous.people receiving 70.0 thous.tog and 131.5 thous.people receiving 10.0 thous.tog.

In the first 4 months of 2012, the number of infectious disease cases was 15317 persons, increase by 1689 cases or 12.4 percent compared to same period

тоо 383 хүн буюу 25.6 хувь, вирүст хепатитээр 793 хүн буюу 19.3 хувь, цусан суулгаар 61 хүн буюу 13.1 хувь, сүрьеэгээр өвчлөгчдийн тоо 83 хүн буюу 5.3 хувиар буурсан хэдий ч гахайн хавдраар өвчлөгчдийн тоо 2616 хүн буюу 6.0 дахин, тэмбүүгээр 193 хүн буюу 14.0 хувь, гонококкт халдвараар 46 хүн буюу 2.7 хувь, трихомониазаар өвчлөгчдийн тоо 8 хүн буюу 0.6 хувиар нэмэгдсэнээс голлон шалтгаалав.

Улсын хэмжээнд 2012 оны эхний 4 сарын байдлаар 7672 гэмт хэрэг бүртгэгдсэн нь өмнөх оны мөн үеийнхээс 691 хэргээр буюу 9.9 хувиар өсчээ. Өмнөх оны мөн үеийнхээс нийт гэмт хэргийн тоо нэмэгдэхэд өмчлөх эрхийн эсрэг гэмт хэрэг (567), тээврийн хэрэгслийн хөдөлгөөний аюулгүй байдал, ашиглалтын журмын эсрэг (97), хүний амь бие, эрүүл мэндийн эсрэг (48), байгаль хамгаалах журмын эсрэг (46) зэрэг гэмт хэрэг өссөн нь голлон нөлөөлөв.

Бүртгэгдсэн гэмт хэргийн улмаас 2012 оны эхний 4 сард 2708 хүн гэмтэж, 394 хүн нас барсан нь өмнөх оны мөн үеийнхээс гэмтсэн хүний тоо 77 буюу 2.9 хувиар өсч, нас барсан хүний тоо 43 буюу 9.8 хувиар буурсан байна.

II. Макро эдийн засгийн үзүүлэлт

Үйлдвэрлэлийн аргаар тооцсон ДНБ-ий хэмжээ 2012 оны эхний улиралд оны үнээр 2277.4 тэрбум төгрөг, 2005 оны зэрэгцүүлэх үнээр 980.2 тэрбум төгрөгт хүрч, өмнөх оны мөн үеийнхээс оны үнээр 30.2 хувь, зэрэгцүүлэх үнээр 16.7 хувиар тус тус өслөө.

Хэрэглээний үнийн улсын индекс (ХҮҮИ) 2012 оны 4 дүгээр сард өмнөх сарынхаас 0.5 хувь, оны эхнээс 8.2 хувь, өмнөх оны мөн үеийнхээс 16.0 хувиар өслөө. Ерөнхий индекс өмнөх сарынхаас өсөхөд хүнсний бараа, ундаа, усны бүлгийн дүн 0.7 хувь, хувцас, бөс бараа, гутлынх 2.0 хувиар өссөн нь голлон нөлөөлжээ.

Мөнгөний нийлүүлэлт (M2) 2012 оны 4 дүгээр сарын эцэст 6362.9 тэрбум төг

of the previous year. The increase in the number of infectious disease cases was mainly due to the increases of 2616 persons or 6.0 times in mumps, 193 persons or 14.0 percent in syphilis, 46 persons or 2.7 percent in gonococcal infection and 8 persons or 0.6 percent in trichomoniasis, although there were decreases of 383 persons or 25.6 percent in varicella, 793 persons or 19.3 percent in viral hepatitis, 61 persons or 13.1 percent in shigellosis and 83 persons or 5.3 percent in tuberculosis.

At national level, 7672 crimes were registered in the first 4 months of 2012, reflecting an increase of 691 crimes or 9.9 percent compared to same period of the previous year. The increase in the number of crimes was mainly due to the increases in crime against the right of ownership (567), crime against the rules of safety of traffic and use of motor vehicles (97), crime against human life and health (or physical well-being) (48), crimes against environmental protection rules (46) compared to same period of the previous year.

In the first 4 months of 2012, occurred crimes caused 2708 injuries and 394 deaths. The number of injuries up by 77 persons or 2.9 percent and the number of deaths down by 43 persons or 9.8 percent compared to same period of the previous year.

II. Macroeconomic indicators

GDP by production approach reached 2277.4 bln.tog at current price, 980.2 bln.tog at 2005 constant price in the first quarter of 2012, up by 30.2 percent at current price and 16.7 percent at constant price compared to the same period of the previous year.

The national consumer price index in April 2012, increased by 0.5 percent compared to the previous month, 8.2 percent compared to the beginning of the year, and 16.0 percent compared to same period of the previous year. The increase in national index compared to the previous month was mainly due to 0.7 percent increase in food and non-alcoholic beverages and 2.0 percent in clothing, footwear and cloth.

According to the report of the Bank of Mongolia, money supply (broad money

болж, өмнөх сарынхаас 258.1 тэрбум төг буюу 4.2 хувь, өмнөх оны мөн үеийнхээс 1012.4 тэрбум төг буюу 18.9 хувиар өсчээ.

Гүйлгээнд байгаа бэлэн мөнгө 2012 оны 4 дүгээр сарын эцэст 708.9 тэрбум төг болж, өмнөх сарынхаас 60.4 тэрбум төг буюу 9.3 хувь, өмнөх оны мөн үеийнхээс 80.3 тэрбум төг буюу 12.8 хувиар өсчээ.

Аж ахуйн нэгж, байгууллага, иргэдэд олгосон нийт зээлийн өрийн үлдэгдэл 2012 оны 4 дүгээр сарын эцэст 5936.0 тэрбум төг болж, өмнөх сарынхаас 154.5 тэрбум төг буюу 2.7 хувь, өмнөх оны мөн үеийнхээс 1962.1 тэрбум төг буюу 49.4 хувиар өсчээ.

Хугацаа хэтэрсэн зээлийн өрийн үлдэгдэл 2012 оны 4 дүгээр сарын эцэст 71.2 тэрбум төг болж, өмнөх сарынхаас 9.8 тэрбум төг буюу 16.0 хувиар өсч, өмнөх оны мөн үеийнхээс 11.0 тэрбум төг буюу 13.4 хувиар буурчээ.

Банкны системийн хэмжээгээр чанаргүй зээл 2012 оны 4 дүгээр сарын эцэст 316.6 тэрбум төг болж, өмнөх сарынхаас 3.6 тэрбум төг буюу 1.1 хувь, өмнөх оны мөн үеийнхээс 64.9 тэрбум төг буюу 17.0 хувиар буурсан байна.

Үнэт цаасны арилжаа 2012 оны 4 дүгээр сард 21 өдөр явагдаж, 4.1 тэрбум төгрөгийн гүйлгээ хийгдэж, 14.4 сая ш үнэт цаас арилжигдсан байна.

Улсын нэгдсэн төсвийн нийт тэнцвэржүүлсэн орлого ба тусламжийн дүн 2012 оны эхний 4 сард 1465.8 тэрбум төг, нийт зарлага ба эргэж төлөгдөх цэвэр зээлийн дүн 1513.8 тэрбум төг болж, улсын нэгдсэн төсвийн тэнцвэржүүлсэн нийт тэнцэл 48.0 тэрбум төгрөгийн алдагдалтай гарлаа.

Нэгдсэн төсвийн урсгал орлого 1460.8 тэрбум төг, урсгал зардал 1231.9 тэрбум төг болж, тэнцвэржүүлсэн урсгал тэнцэл 229.0 тэрбум төгрөгийн ашигтай гарлаа.

Татварын нийт орлого өмнөх оны мөн үеийнхээс 229.7 тэрбум төг буюу

or M2) at the end of April 2012, reached to 6362.9 bln.tog, increased by of 258.1 bln.tog or 4.2 percent compared to the previous month, and increased by 1012.4 bln.tog or 18.9 percent compared to same period of the previous year.

At the end of April 2012, currency issued in circulation reached 708.9 bln.tog, increased by 60.4 bln.tog or 9.3 percent compared to the previous month, and increased by 80.3 bln.tog or 12.8 percent compared to same period of the previous year.

Loans outstanding at the end of April 2012, amounted to 5936.0 bln.tog, up by 154.5 bln.tog or 2.7 percent compared to the previous month, and up by 1962.1 bln.tog or 49.4 percent compared to same period of the previous year.

Principals in arrears at the end of April 2012 reached 71.2 bln.tog, increased by 9.8 bln.tog or 16.0 percent compared to the previous month, decreased by 11.0 bln.tog or 13.4 percent compared to same period of the previous year.

At the end of April 2012, the non-performing loans over the bank system reached 316.6 bln.tog, showing decreases of 3.6 bln.tog or 1.1 percent compared to the previous month, of 64.9 bln.tog or 17.0 percent compared to same period of the previous year.

In April 2012, there were 21 trading days and 14.4 mln.shares valued at 4.1 bln.tog were traded.

In the first 4 months of 2012, total equilibrated revenue and grants of the General Government Budget amounted to 1465.8 bln.tog and total expenditure and net lending amounted to 1513.8 bln.tog, representing deficit of 48.0 bln.tog in the equilibrated balance of General Government Budget.

Current revenue of the General Government Budget amounted to 1460.8 bln.tog and current expenditure reached 1231.9 bln.tog. Thus, the budget equilibrated current balance was in surplus of 229.0 bln.tog.

Compared to same period of the previous year, tax revenue increased by

21.5 хувиар өсөхөд дотоодын бараа, үйлчилгээний татварын орлого 102.0 тэрбум төг буюу 27.5 хувь, нийгмийн даатгалын шимтгэлийн орлого 67.8 тэрбум төг буюу 55.9 хувь, орлогын албан татварын орлого 35.1 тэрбум төг буюу 12.8 хувь, бусад татварын орлого 14.6 тэрбум төг буюу 6.9 хувь, гадаад худалдааны татварын орлого 8.8 тэрбум төг буюу 9.9 хувиар өссөн нь голлон нөлөөлжээ.

Татварын бус орлого өмнөх оны мөн үеийнхээс 35.4 тэрбум төг буюу 28.3 хувиар өсөхөд хувьцааны ногдол ашгийн орлого 10.3 тэрбум төг буюу 50.1 хувиар буурсан хэдий ч төсөвт газрын өөрийн орлого 28.0 тэрбум төг буюу 48.8 хувь, бусад нэр заагдаагүй орлого 8.7 тэрбум төг буюу 89.4 хувь, хүү, торгуулийн орлого 3.7 тэрбум төг буюу 32.9 хувь, газрын тосны орлого 3.2 тэрбум төг буюу 22.7 хувь, навигацын орлого 1.9 тэрбум буюу 16.3 хувиар өссөн нь голлон нөлөөлжээ.

Улсын нэгдсэн төсөвт 2012 оны эхний 4 сард зарлага ба эргэж төлөгдөх цэвэр зээлийн нийт хэмжээ 1513.8 тэрбум төг болж, өмнөх оны мөн үеийнхээс 364.3 тэрбум төг буюу 31.7 хувиар нэмэгдэхэд хөрөнгийн зардал 129.9 тэрбум төг буюу 2.0 дахин, бараа, үйлчилгээний зардал 116.6 тэрбум төг буюу 27.7 хувь, татаас, шилжүүлгийн зардал 93.1 тэрбум төг буюу 16.1 хувь, эргэж төлөгдөх цэвэр зээл 16.9 тэрбум төг буюу 2.8 дахин, зээлийн үйлчилгээний төлбөр 7.7 тэрбум төг буюу 46.7 хувиар өссөн нь нөлөөлжээ.

Хөрөнгийн зардалд 2012 оны эхний 4 сард 255.4 тэрбум төг зарцуулсан нь өмнөх оны мөн үеийнхээс 129.9 тэрбум төг буюу 2.0 дахин өсчээ. Хөрөнгийн зардлын өсөлтөд дотоодын эх үүсвэрээс хийгдсэн хөрөнгийн зардал 125.8 тэрбум төг буюу 2.0 дахин, гадаад эх үүсвэрээс хийгдсэн хөрөнгийн зардал 4.1 тэрбум төг буюу 2.3 дахин нэмэгдсэн нь нөлөөлжээ.

Монгол улс 2012 оны эхний 4 сард дэлхийн 118 оронтой худалдаа хийж, гадаад худалдааны нийт бараа эргэлт 3373.1 сая ам.долл, үүнээс экспорт 1292.4 сая ам.долл, импорт 2080.6 сая ам.долларт хүрчээ.

229.7 bln.tog or 21.5 percent. The increase was mainly due to the increases of 102.0 bln.tog or 27.5 percent in taxes on goods and services, 67.8 bln.tog or 55.9 percent in social security contribution, 35.1 bln.tog or 12.8 percent in income tax, 14.6 bln.tog or 6.9 percent in other taxes and 8.8 bln.tog or 9.9 percent in taxes on foreign trade.

Compared to same period of the previous year, non-tax revenue increased by 35.4 bln.tog or 28.3 percent. The increase was mainly due to the increases of 28.0 bln.tog or 48.8 percent in revenues from budget entities, 8.7 bln.tog or 89.4 percent in revenues from others, 3.7 bln.tog or 32.9 percent in revenues from interest, 3.2 bln.tog or 22.7 percent in revenues from oil petroleum and 1.9 bln.tog or 16.3 percent in navigation fee although there was decreases of 10.3 bln.tog or 50.1 percent in revenues from dividends.

In the first 4 months of 2012, total expenditure and net lending of the General Government Budget increased by 364.3 bln.tog or 31.7 percent to 1513.8 bln.tog compared to same period of the previous year. This was mainly due to increases of 129.9 bln.tog or 2.0 times in capital expenditure, 116.6 bln.tog or 27.7 percent in expenditure of goods and services, 93.1 bln.tog or 16.1 percent in subsidies and transfers, 16.9 bln.tog or 2.8 times in lending minus repayments and 7.7 bln.tog or 46.7 percent in interest payments.

In the first 4 months of 2012, spending of 255.4 bln.tog on capital expenditure increased by 129.9 bln.tog or 2.0 times compared to same period of the previous year. This was mainly due to increases of 125.8 bln.tog or 2.0 times in capital expenditure of domestic sources and 4.1 bln.tog or 2.3 times in foreign financed capital expenditure, compared to same period of the previous year.

In the first 4 months of 2012, Mongolia traded with 118 countries from all over the world and total external trade turnover reached 3373.1 mln.US dollars, of which exports made up 1292.4 mln.US dollars and imports made up 2080.6 mln.US dollars.

Гадаад худалдааны тэнцэл 2012 оны эхний 4 сард 788.2 сая ам.долларын алдагдалтай гарч, өмнөх оны мөн үеийнхээс 366.8 сая ам.долл буюу 87.0 хувиар өсчээ. Үүнд импортын өсөлт экспортынхоос 20.1 пунктээр илүү өссөн нь нөлөөлсөн байна.

Foreign trade balance showed a deficit of 788.2 mln.US dollars in the first 4 months of 2012, reflecting 366.8 mln.US dollars or 87.0 percent increase compared to same period of the previous year. The foreign trade deficit in the first 4 months of 2012 was mainly caused by the fact that the import growth was higher by 20.1 points than the export growth.

Нийт бараа эргэлтийн хэмжээ өмнөх оны мөн үеийнхээс 626.2 сая ам.долл буюу 22.8 хувь, үүний дотор импортын хэмжээ 496.5 сая ам.долл буюу 31.3 хувь, экспортын хэмжээ 129.7 сая ам.долл буюу 11.2 хувиар өсчээ.

Total external trade turnover increased by 626.2 mln.US dollars or 22.8 percent, of which imports up by 496.5 mln.US dollars or 31.3 percent, and exports up by 129.7 mln.US dollars or 11.2 percent, compared to same period of the previous year.

Экспортын 98.3 хувийг эрдэс бүтээгдэхүүн, үнэт ба хагас үнэт чулуу, үнэт металл, гоёлын зүйлс, зоос, түүхий болон боловсруулсан арьс, шир, ангийн үс, тэдгээрээр хийсэн эдлэл, нэхмэл бүтээгдэхүүн, авто ба агаарын тээврийн хэрэгсэл, тэдгээрийн эд анги эзэлж байна.

Mineral products, natural or cultured stones, precious metal, jewelry, coins, raw & processed hides, skins, fur & articles, animal origin products, textile articles and auto & air transport vehicles & their spare parts thereof accounted for 98.3 percent of the total export value amount.

III. Эдийн засгийн салбарын үзүүлэлт

III. Economic sector indicators

Том малын зүй бус хорогдол 2012 оны эхний 4 сард улсын хэмжээнд 194.8 мян.толгойд хүрч, өмнөх оны мөн үеийнхээс 167.1 мян.толгой буюу 46.2 хувиар буурсан байна. Том малын зүй бус хорогдлыг төрлөөр авч үзвэл адуу 9.5 мянга, үхэр 18.0 мянга, тэмээ 0.3 мянга, хонь 76.3 мянга, ямаа 90.7 мянга байна.

In the first 4 months of 2012, at national level natural losses of adult animals down by 167.1 thous.heads or 46.2 percent to 194.8 thous.heads compared to same period of the previous year. Out of the losses of adult animals, 9.5 thousand were horses, 18.0 thousand were cows, 0.3 thousand were camels, 76.3 thousand were sheeps and 90.7 thousand were goats.

Аж үйлдвэрийн салбарын бүтээгдэхүүний нийт үйлдвэрлэл 2005 оны зэрэгцүүлэх үнээр 2012 оны эхний 4 сард 646.1 тэрбум төг болж, өмнөх оны мөн үеийнхээс 61.7 тэрбум төг буюу 10.6 хувиар өслөө. Энэхүү өсөлтөд зэсийн баяжмал, металл агуулгаараа, молибдений баяжмал, металл агуулгаараа, нүүрс, цайрын баяжмал, төмрийн хүдэр, газрын тос зэрэг уул уурхай, олборлох аж үйлдвэрийн салбарын гол нэр төрлийн бүтээгдэхүүний үйлдвэрлэл 0.8-59.8 хувь, архи, нарийн боов, зүсмэл материал, талх, шар айраг, шингэн сүү, амтат ус, ундаа, хивс, металл бэлдэц, металл цувимал, цахилгаан утас, шавардлагын зуурмаг, бетон дэр, шахмал түлш зэрэг боловсруулах аж үйлдвэрийн салбарын үндсэн нэр төрлийн

In the first 4 months of 2012, the total industrial output increased by 61.7 bln.tog or 10.6 percent to 646.1 bln.tog (at 2005 constant prices) compared to same period of the previous year. The increase in the industrial output was mainly due to 0.8-59.8 percent, increases in mining and quarrying products such as copper, with concentrate, molybdenum, with concentrate, coal, zincum concentrate, iron ore and crude oil and 1.8 percent to 5.4 times increases in industrial main products of manufacturing sector such as alcoholic beverage, bakery products, sawn wood, bread, beer, milk, soft drinks, carpet, metal steel, metal foundries, electric wire, plastering mortar, metal sleeper and briquette.

бүтээгдэхүүний үйлдвэрлэл 1.8 хувиас 5.4 дахин нэмэгдсэн нь голлон нөлөөлжээ.

Төмөр замын тээврээр 2012 оны эхний 4 сард 6643.8 мян.т ачаа тээж, давхардсан тоогоор 1236.5 мян.зорчигч зорчсон нь өмнөх оны мөн үеийнхээс тээсэн ачаа 1123.9 мян.т буюу 20.4 хувь, зорчигчдын тоо 81.7 мян.хүн буюу 7.1 хувиар өсчээ. Тээсэн ачаа, зорчигчдын тоо өссөнөөс төмөр замын тээврийн салбарын орлого 2012 оны эхний 4 сард 133.6 тэрбум төг болж, өмнөх оны мөн үеийнхээс 27.2 тэрбум төг буюу 25.5 хувиар өсчээ.

Агаарын тээврээр 2012 оны эхний 4 сард 1179.9 т ачаа тээж, давхардсан тоогоор 200.7 мян.зорчигч зорчсон нь өмнөх оны мөн үеийнхээс тээсэн ачаа 622.6 т буюу 2.1 дахин, зорчигчдын тоо 62.7 мян.хүн буюу 45.4 хувиар өсчээ. Тээсэн ачаа, зорчигчдын тоо өссөнөөр агаарын тээврийн салбарын орлого 2012 оны эхний 4 сард 46.6 тэрбум төг болж, өмнөх оны мөн үеийнхээс 10.5 тэрбум төг буюу 29.1 хувиар өслөө.

Ус, цаг уурын хүрээлэнгийн мэдээгээр хамгийн их хур тунадас 2012 оны 4 дүгээр сард Хөвсгөл аймгийн Рашаант суманд (43.9 мм) унасан байна. Энэ оны 4 дүгээр сард Дорноговь аймгийн Сайншанд суманд хамгийн их температур 29.1 хэм, Завхан аймгийн Цэцэн-Уул, Тэс, Архангай аймгийн Тариат суманд хамгийн бага температур -21.0 хэм байлаа. Салхины хурд Говь-Алтай аймгийн Алтай суманд 34 м/с хүрчээ.

Азотын давхар ислийн хоногийн дундаж агууламж 2012 оны 4 дүгээр сард Улаанбаатар хотын 13-р хороолол орчимд 24 удаа, Баруун дөрвөн зам орчимд 12 удаа, Хархорин захын орчимд 6 удаа, 32-ын тойргийн орчимд 2 удаа, хүхэрлэг хийн хоногийн дундаж агууламж 32-ын тойрог орчимд 21 удаа, 13-р хороолол орчимд 8 удаа, Офицеруудын ордон, 1-р хороолол орчимд тус бүр 5 удаа, Баруун

In the first 4 months of 2012, 6643.8 thous.t freight and 1236.5 thous.passengers (double counting) were carried by railway transport. Compared to same period of the previous year, the number of carried freight rose by 1123.9 thous.t or 20.4 percent and the number of carried passengers rose by 81.7 thous.persons or 7.1 percent. Due to the increase in carried freight and passengers, revenue from railway transport increased by 27.2 bln.tog or 25.5 percent to 133.6 bln.tog in the first 4 months of 2012, compared to same period of the previous year.

In the first 4 months of 2012, 1179.9 t freight and 200.7 thous.passengers (double counting) were carried by air transport. Compared to same period of the previous year, the number of carried freight increased by 622.6 t or 2.1 times, the number of carried passengers rose by 62.7 thous.persons or 45.4 percent. Due to the increase in carried freight and passengers, revenue from air transport increased by 10.5 bln.tog or 29.1 percent to 46.6 bln.tog in the first 4 months of 2012, compared to same period of the previous year.

According to the report of the Institute of Meteorology and Hydrology, maximum precipitation was registered in Rashaant soum (43.9 mm) of Khuvsgul aimag in April 2012. In April 2012, Sainshand soum of Dornogovi aimag had the highest air temperature (29.1°C), while Tsetsen-Uul and Tes soums of Zavkhan aimag and Tariat soum of Arkhangai aimag had the lowest air temperature (-21°C). Wind speed reached 34 m/sec in Altai soum of Govi-Altai aimag.

Daily average concentration of nitrogen dioxide exceeded 24 times around the 13th micro district of Ulaanbaatar city, 12 times around the West crossroad, 6 times around Kharkhorin market and 2 times around the 32nd Toirog, daily average concentration of sulphur dioxide exceeded 21 times around the 32nd Toirog, 8 times around the 13th micro district, 5 times around the Offitseruudiin ordon and the 1st micro

дөрвөн зам, Хархорин захын орчимд тус бүр 2 удаа, 10 микроноос бага хэмжээтэй тоосны агууламж 32-ын тойрог орчимд 30 удаа, Хархорин захын орчимд 26 удаа, Баруун дөрвөн зам орчимд 22 удаа, 13-р хороолол орчимд 16 удаа, 2.5 микроноос бага хэмжээтэй тоосны агууламж Баруун дөрвөн зам орчимд 4 удаа агаарын чанарын стандарт дахь хүлцэх хэм хэмжээнээс давжээ.

Аюулт үзэгдэл, осол 2012 оны эхний 4 сард 1461 удаа гарсны улмаас 45 хүн амь насаа алдаж, 0.9 мян.толгой мал, амьтан хорогджээ. Энэ оны эхний 4 сард объектын түймэр 1313 удаа, мал, тэжээвэр амьтны халдварт галзуу өвчин 13 удаа, бичил уурхай, нурангины осол, химийн хорт бодистой холбоотой ослын дуудлага тус бүр 10 удаа, гол, нуурын усанд унасан осол 8 удаа бүртгэгджээ. Аюулт үзэгдэл, ослын улмаас 2012 оны эхний 4 сард 3.9 тэрбум төгрөгийн хохирол учирсан байна. Өмнөх оны мөн үеийнхээс аюулт үзэгдэл, ослын тохиолдол 220-оор нэмэгдэж, амь насаа алдсан хүний тоо 27-гоор буурав.

district respectively and 2 times around the West crossroad and Kharkhorin market respectively, particulate matter less than 10 micrograms exceeded 30 times around the 32nd Toirog, 26 times around Kharkhorin market, 22 times around the West crossroad and 16 times around the 13th micro district, particulate matter less than 2.5 micrograms exceeded 4 times around the West crossroad from the maximum allowable concentration of air quality standard in April 2012.

In the first 4 months of 2012, 1461 disasters and accidents occurred. As a result, 45 people died, 0.9 thous.livestock and domestic animals had lost. By the types of disasters, 1313 fires on possessions, 13 cases of domestic animal madness disease, 10 accidents related to artisanal mining and rock falls and incidences of chemical substance usage respectively, 8 river and lake accidents occurred in the first 4 months of 2012. In the first 4 months of 2012, estimated damage caused by the disasters and accidents amounted to 3.9 bln.tog. Compared to same period of previous year, disaster and accidents occurred up by 220, people died down by 27.

МОНГОЛ УЛСЫН ҮНДЭСНИЙ
СТАТИСТИКИЙН ХОРООНЫ ДАРГА

С.МЭНДСАЙХАН

CHAIRMAN OF THE NATIONAL STATISTICAL
OFFICE OF MONGOLIA

S.MENDSAIKHAN

2012 оны 5 дугаар сарын 10
10 May, 2012

ҮНДСЭН ҮЗҮҮЛЭЛТҮҮД, жил бүрийн эхний 4 сарын байдлаар
MAIN INDICATORS, for the first 4 months of selected years

Үзүүлэлтүүд	Indicators	2011 I-IV	2012 I-IV	2012 I-IV 2011 I-IV %
Нийгмийн статистикийн үзүүлэлтүүд	Social statistical indicators			
Төрсөн хүүхдийн тоо (амьд төрөлт)	Number of births (live births)	21 681	24 014	110.8
Бүртгэлтэй ажилгүй иргэдийн тоо, 4 дүгээр сарын эцэст, мян.хүн	Registered unemployed, end of the April, thous.persons	41.7	54.0	129.4
Халдварт өвчнөөр өвчлөгчдийн тоо	Number of infectious disease cases	13 628	15 317	112.4
Бүртгэгдсэн гэмт хэргийн тоо	Number of committed offences	6 981	7 672	109.9
Макро эдийн засгийн статистикийн үзүүлэлтүүд	Macro economic statistical indicators			
Дотоодын нийт бүтээгдэхүүн, улирлаар, 2005 оны зэрэгцүүлэх үнээр, тэрбум төг	Gross domestic product, by quarter, at 2005 constant prices, bln.tog	839.7	980.2**	116.7
Хэрэглээний үнийн улсын индексийн өөрчлөлт, оны эхнээс, хувиар	National consumer price index, from the beginning of the year, percent,	2.5	8.2	-
Гүйлгээнд байгаа бэлэн мөнгө*, 4 дүгээр сарын эцэст, тэрбум төг	Currency in circulation* end of the April, bln.tog	628.6	708.9**	112.8
Мөнгө M1*	Money M1* end of the April, bln.tog	1 338.5	1 595.8**	119.2
4 дүгээр сарын эцэст, тэрбум төг	Money M2* end of the April, bln.tog	5 350.5	6 362.9**	118.9
4 дүгээр сарын эцэст, тэрбум төг	Market exchange rate, average of the April	1 219.9	1 313.1	107.6
Валютын зах зээлийн нэрлэсэн ханш, 4 дүгээр сарын дундаж, 1 ам.доллар=төгрөг*	1 USD=togrog*	1 198.8	1 465.8	122.3
Улсын нэгдсэн төсвийн тэнцвэржүүлсэн орлого, тэрбум төг	Equilibrated revenue of General Government, bln.tog	1 149.5	1 513.8	131.7
Улсын нэгдсэн төсвийн зарлага, тэрбум төг	Expenditure of General Government, bln.tog	49.3	- 48.0	-
Улсын нэгдсэн төсвийн тэнцвэржүүлсэн нийт тэнцэл, тэрбум төг	Equilibrated overall balance of General Government budget, bln.tog	1 195.8	1 460.8	122.2
Улсын нэгдсэн төсвийн урсгал орлого, тэрбум төг	General Government current budget revenue, bln.tog	1 014.4	1 231.9	121.4
Улсын нэгдсэн төсвийн урсгал зарлага, тэрбум төг	General Government current budget expenditure, bln.tog	181.4	229.0	126.2
Улсын нэгдсэн төсвийн урсгал тэнцэл, тэрбум төг	General Government budget current balance, bln.tog	1 162.7	1 292.4	111.2
Экспорт, сая ам.долл	Exports, mln.USD	1 584.1	2 080.6	131.3
Импорт, сая ам.долл	Imports, mln.USD	- 421.4	- 788.2	187.0
Гадаад худалдааны тэнцэл, сая ам.долл	External trade balance, mln.USD			
Эдийн засгийн статистикийн үзүүлэлтүүд	Economic statistical indicators			
Аж үйлдвэрийн салбарын нийт үйлдвэрлэлт, 2005 оны зэрэгцүүлэх үнээр, тэрбум төг	Gross industrial output, at 2005 constant prices, bln.tog	584.3	646.1	110.6
Үүнээс:	Of which:			
-Уул уурхай, олборлох үйлдвэр	-Mining and quarrying	345.0	379.8	110.1
-Боловсруулах аж үйлдвэр	-Manufacturing	152.0	174.3	114.7
-Цахилгаан, дулааны эрчим хүч, усан хангамж	-Electricity, thermal energy and water supply	87.4	91.9	105.2
Төмөр замын тээврээр тээсэн ачаа мян.т	Carried freight by railway transport, thous.t	5 519.8	6 643.8	120.4
Төмөр замын тээврээр зорчсон зорчигчдын тоо, мян.хүн	Carried passengers by railway transport, thous.persons	1 154.8	1 236.5	107.1
Агаарын тээврээр тээсэн ачаа, тонн	Carried freight by air transport, ton	557.3	1 179.9	211.7
Агаарын тээврээр зорчсон зорчигчдын тоо, мян.хүн	Carried passengers by air transport, thous.persons	138.0	200.7	145.4

* Эх сурвалж: Монголбанкны статистикийн сарын мэдээлэл

* Source: Monthly statistical bulletin, Bank of Mongolia

** Тайлбар: Урьдчилсан гүйцэтгэлээр

** Note: Preliminary estimates

**I. ХӨДӨЛМӨР
LABOUR**

1.1 АЖ ҮЙЛДВЭРИЙН САЛБАРТ АЖИЛЛАГЧДЫН ТОО, дэд салбараар, жил бүрийн 4 дүгээр сарын байдлаар
EMPLOYMENT IN INDUSTRY, by divisions, at the end of April of the selected years

Аж үйлдвэрийн салбар	Industrial division	2011 IV	2012 IV	2012 IV 2011 IV %
Аж үйлдвэрийн салбар	Industrial division	53 333	56 780	106.5
Уул уурхай, олборлох аж үйлдвэр	Mining and quarrying	16 493	18 084	109.6
Нүүрс олборлолт	Mining of coal and lignite, extraction of peat	5 446	6 633	121.8
Газрын тос олборлолт	Extraction of crude petroleum	399	534	133.8
Металлын хүдэр олборлолт	Mining of metal ores	8 778	9 087	103.5
Бусад ашигт малтмал олборлолт	Other mining and quarrying	1 870	1 830	97.9
Боловсруулах аж үйлдвэр	Manufacturing	22 530	24 402	108.3
Хүнсний бүтээгдэхүүн, ундаа үйлдвэрлэл	Manufacture of food products and beverages	9 592	9 741	101.6
Мах, загас, жимс, ногоо, өөх, тос боловсруулалт	Production, processing and preserving of meat, fish, fruit, vegetables, oils, fats	1 090	1 066	97.8
Сүү, сүүн бүтээгдэхүүн үйлдвэрлэл	Manufacture of dairy products	551	715	129.8
Үр тарианы гурил, цардуул, малын тэжээл үйлдвэрлэл	Manufacture of grain mill products, starches, starch products, and prepared animal feeds	753	616	81.8
Хүнсний бусад бүтээгдэхүүн үйлдвэрлэл	Manufacture of other food products	3 544	3 739	105.5
Ундаа үйлдвэрлэл / согтууруулах ундаа ороод /	Manufacture of beverages / includes alcohol drinks/	3 654	3 605	98.7
Тамхи үйлдвэрлэл	Manufacture of tobacco products	129	146	113.2
Нэхмэлийн үйлдвэрлэл	Manufacture of textiles	4 018	4 630	115.2
Хувцас үйлдвэрлэл, үслэг арьс боловсруулалт	Manufacture of wearing apparel, dressing and dyeing of fur	1 301	1 304	100.2
Арьс, шир боловсруулах, ширэн эдлэл, гутал үйлдвэрлэл	Tanning, dressing of leather, manufacture of luggage, handbags, saddlery harness, footwear	155	349	225.2
Мод, модон эдлэл үйлдвэрлэл	Manufacture of wood and wooden products	773	845	109.3
Цаас, цаасан бүтээгдэхүүн үйлдвэрлэл	Manufacture of paper and paper products	313	369	117.9
Нийтлэх, хэвлэх, дуу бичлэг хийх ажиллагаа	Publishing, printing and reproduction of recorded media	1 069	1 036	96.9
Кокс, шахмал түлш үйлдвэрлэл	Manufacture of coke and briquette	46	177	384.8
Химийн бүтээгдэхүүн үйлдвэрлэл	Manufacture of chemicals and chemical products	1 054	1 211	114.9
Резин болон хуванцар бүтээгдэхүүн үйлдвэрлэл	Manufacture of rubber and plastics products	31	155	500.0
Төмөрлөг бус эрдэс бодисоор хийсэн эдлэл үйлдвэрлэл	Production of other non-metallic mineral products	2 019	1 997	98.9
Төмрийн үйлдвэрлэл	Manufacture of basic metals	1 213	1 550	127.8
Машин, тоног төхөөрөмжөөс бусад төмөр эдлэл үйлдвэрлэл	Manufacture of fabricated metal products, except machinery	363	391	107.7
Бичиг хэргийн болон тооцоолох техник үйлдвэрлэл	Manufacture of office accounting and computing	27	43	159.3
Цахилгаан хэрэгсэл үйлдвэрлэл	Manufacture of electrical and apparatus	39	51	130.8
Эмнэлгийн багаж хэрэгсэл, нарийн хэмжүүр, хараа зүйн хэрэгсэл үйлдвэрлэл	Manufacture of medical precision and optical instruments	95	102	107.4
Тээврийн бусад хэрэгсэл үйлдвэрлэл	Manufacture of other transport equipment	128	123	96.1
Тавилга үйлдвэрлэл, боловсруулах үйлдвэрийн бусад	Manufacture of furniture others	165	182	110.3
Цахилгаан, дулааны эрчим хүч үйлдвэрлэлт, усан хангамж	Electricity, thermal energy and water supply	14 310	14 294	99.9
Цахилгаан, дулаан, уур үйлдвэрлэл	Electricity, thermal energy, steam	10 911	10 850	99.4
Ус ариутгал, усан хангамж	Collection, purification and distribution of water	3 399	3 444	101.3

1.2 АЖ ҮЙЛДВЭРИЙН САЛБАРЫН ХӨДӨЛМӨРИЙН БҮТЭЭМЖ *, дэд салбараар, 2005 оны зэрэгцүүлэх үнээр, жил бүрийн эхний 4 сарын байдлаар

LABOUR PRODUCTIVITY OF INDUSTRIAL SECTOR *, by divisions, at 2005 constant prices, by the first 4 months of selected years

Аж үйлдвэрийн салбар	Industrial division	мян.төг <i>thous.tog</i>		
		2011 I-IV	2012 I-IV	2012 I-IV / 2011 I-IV %
Аж үйлдвэрийн салбар	Industrial division	11 343.3	11 817.9	104.2
Уул уурхай, олборлох аж үйлдвэр	Mining and quarrying	22 154.4	22 517.5	101.6
Нүүрс олборлолт	<i>Mining of coal and lignite, extraction of peat</i>	16 178.4	14 291.9	88.3
Газрын тос олборлолт	<i>Extraction of crude petroleum</i>	97 352.4	117 937.1	121.1
Металлын хүдэр олборлолт	<i>Mining of metal ores</i>	26 409.9	27 153.5	102.8
Бусад ашигт малтмал олборлолт	<i>Other mining and quarrying</i>	4 161.1	4 096.2	98.4
Боловсруулах аж үйлдвэр	Manufacturing	7 036.5	7 452.3	105.9
Хүнсний бүтээгдэхүүн, ундаа үйлдвэрлэл	<i>Manufacture of food products and beverages</i>	9 734.0	10 284.9	105.7
Мах, загас, жимс, ногоо, өөх, тос боловсруулалт	<i>Production, processing and preserving of meat, fish, fruit, vegetables, oils, fats</i>	2 664.8	3 582.4	134.4
Сүү, сүүн бүтээгдэхүүн үйлдвэрлэл	<i>Manufacture of dairy products</i>	11 951.4	11 973.5	100.2
Үр тарианы гурил, цардуул, малын тэжээл үйлдвэрлэл	<i>Manufacture of grain mill products, starches, starch products, and prepared animal feeds</i>	20 868.1	13 168.0	63.1
Хүнсний бусад бүтээгдэхүүн үйлдвэрлэл	<i>Manufacture of other food products</i>	2 517.7	2 885.8	114.6
Ундаа үйлдвэрлэл / согтууруулах ундаа ороод /	<i>Manufacture of beverages / includes alcohol drinks/</i>	16 595.8	19 261.7	116.1
Тамхи үйлдвэрлэл	<i>Manufacture of tobacco products</i>	36 343.4	36 356.7	100.0
Нэхмэлийн үйлдвэрлэл	<i>Manufacture of textiles</i>	6 025.4	5 107.4	84.8
Хувцас үйлдвэрлэл, үслэг арьс боловсруулалт	<i>Manufacture of wearing apparel, dressing and dyeing of fur</i>	1 760.4	1 479.8	84.1
Арьс, шир боловсруулах, ширэн эдлэл, гутал үйлдвэрлэл	<i>Tanning, dressing of leather, manufacture of luggage, handbags, saddlery harness, footwear</i>	604.1	1 104.3	182.8
Мод, модон эдлэл үйлдвэрлэл	<i>Manufacture of wood and wooden products</i>	882.4	997.3	113.0
Цаас, цаасан бүтээгдэхүүн үйлдвэрлэл	<i>Manufacture of paper and paper products</i>	2 261.8	4 054.0	179.2
Нийтлэх, хэвлэх, дуу бичлэг хийх ажиллагаа	<i>Publishing, printing and reproduction of recorded media</i>	2 846.2	3 701.1	130.0
Кокс, шахмал түлш үйлдвэрлэл	<i>Manufacture of coke and briquette</i>	1 660.9	2 378.9	143.2
Химийн бүтээгдэхүүн үйлдвэрлэл	<i>Manufacture of chemicals and chemical products</i>	6 338.5	6 012.6	94.9
Резин болон хуванцар бүтээгдэхүүн үйлдвэрлэл	<i>Manufacture of rubber and plastics products</i>	26 474.8	22 997.8	86.9
Төмөрлөг бус эрдэс бодисоор хийсэн эдлэл үйлдвэрлэл	<i>Production of other non-metallic mineral products</i>	4 020.6	4 326.9	107.6
Төмрийн үйлдвэрлэл	<i>Manufacture of basic metals</i>	9 132.3	11 832.7	129.6
Машин, тоног төхөөрөмжөөс бусад төмөр эдлэл үйлдвэрлэл	<i>Manufacture of fabricated metal products, except machinery</i>	42.8	18.8	43.8
Бичиг хэргийн болон тооцоолох техник үйлдвэрлэл	<i>Manufacture of office accounting and computing</i>	9 926.5	49 372.2	497.4
Цахилгаан хэрэгсэл үйлдвэрлэл	<i>Manufacture of electrical apparatus</i>	14 280.8	32 575.2	228.1
Эмнэлгийн багаж хэрэгсэл, нарийн хэмжүүр, хараа зүйн хэрэгсэл үйлдвэрлэл	<i>Manufacture of medical precision and optical instruments</i>	585.2	28.1	4.8
Тавилга үйлдвэрлэл, боловсруулах үйлдвэрийн бусад	<i>Manufacture of furniture others</i>	2 061.0	1 214.9	59.0
Цахилгаан, дулааны эрчим хүч үйлдвэрлэлт, усан хангамж	Electricity, thermal energy and water supply	6 092.6	6 379.8	104.7
Цахилгаан, дулаан, уур үйлдвэрлэл	<i>Electricity, thermal energy, steam</i>	7 557.5	7 937.1	105.0
Ус ариутгал, усан хангамж	<i>Collection, purification and distribution of water</i>	1 375.6	1 367.9	99.4

Тайлбар:

* Нэг ажиллагчид ногдох нийт үйлдвэрлэл (Ажиллагчдын тоо эхний 4 сарын дунджаар).

Note:

* Gross output per employees (Number of employees as of average first 4 months).

1.3 БҮРТГЭЛТЭЙ АЖИЛГҮЙ ИРГЭДИЙН ТОО, бүс, аймаг нийслэлээр, жил бүрийн 4 дүгээр сарын эцэст
 NUMBER OF REGISTERED UNEMPLOYED, by regions, aimags and Capital, at the end of April of selected years

Аймаг, нийслэл <i>Aimags and the Capital</i>	2011 IV	Эмэгтэй <i>Female</i>	2012 IV*	Эмэгтэй <i>Female</i>	2012 IV* 2011 IV %
Дүн / Total	41 729	21 840	53 979	26 099	129.4
Баруун бүс/ Western region	8 298	4 393	8 076	3 768	97.3
БӨ / BO	1 384	657	1 956	760	141.3
ГО / GO	839	496	879	494	104.8
ЗА / ZA	2 864	1454	1 961	935	68.5
УВ / UV	1 057	620	945	479	89.4
ХО / KHO	2 154	1166	2 335	1100	108.4
Хангайн бүс/ Khangai region	13 014	6 938	13 020	6 027	100.0
АР / AR	2 073	1011	2 169	1063	104.6
БХ / BKH	2 030	1238	1 846	702	90.9
БУ / BU	1 008	424	743	361	73.7
ОР / OR	2 086	1099	2 391	1190	114.6
ӨВ / OV	3 437	1782	2 896	1309	84.3
ХӨ / KHS	2 380	1384	2 975	1402	125.0
Төвийн бүс/ Central region	7 002	3 746	8 605	4 050	122.9
ГС / GS	163	85	315	148	193.3
ДА / DA	2 016	1063	2 393	1066	118.7
ДО / DO	805	532	808	268	100.4
ДУ / DU	953	499	937	519	98.3
ӨМ / OM	502	302	986	430	196.4
СЭ / SE	1 058	485	1 616	823	152.7
ТӨ / TO	1 505	780	1 550	796	103.0
Зүүн бүс/ Eastern region	2 973	1 423	5 026	2 539	169.1
ДД / DD	885	495	2 124	961	240.0
СҮ / SU	1 075	633	1 556	848	144.7
ХЭ / KHE	1 013	295	1 346	730	132.9
Улаанбаатар/ Ulaanbaatar	10 442	5 340	19 252	9 715	184.4
УБ / UB	10 442	5340	19 252	9715	184.4

* - Эх үүсвэр: Нийгмийн хамгаалал, хөдөлмөрийн яамны сар бүрийн мэдээ

*-Source: Monthly report of the Ministry of Social Welfare and Labour

Бүлэг 1. Хөдөлмөр

1.4 БҮРТГЭЛТЭЙ АЖИЛГҮЙ ИРГЭДИЙН ТОО *, насны бүлгээр, 2012 оны 4 дүгээр сарын эцэст
NUMBER OF REGISTERED UNEMPLOYED *, by age group, at the end of April, 2012

Аймаг, нийслэл Aimags and the Capital	Бүгд Total		Үүнээс: Насны бүлгээр Of whom: By age groups							
			15-24		25-34		35-44		45-59	
			Эмэгтэй Female		Эмэгтэй Female		Эмэгтэй Female		Эмэгтэй Female	
Дүн / Total	53 979	26 099	10 624	5 332	22 791	11 098	12 653	6 196	7 911	3 473
Баруун бүс/ Western region	8 076	3 768	1 316	640	3 112	1 469	2 333	1 131	1 315	528
БӨ / BO	1 956	760	269	105	795	314	577	234	315	107
ГО / GO	879	494	136	84	374	210	256	147	113	53
ЗА / ZA	1 961	935	333	165	722	353	584	284	322	133
УВ / UV	945	479	179	95	328	160	261	146	177	78
ХО / KHO	2 335	1 100	399	191	893	432	655	320	388	157
Хангайн бүс/ Khangai region	13 020	6 027	2 398	1 124	6 052	2 678	3 098	1 530	1 472	695
АР / AR	2 169	1 063	50	26	1 725	846	365	181	29	10
БХ / BKH	1 846	702	448	151	728	301	515	222	155	28
БУ / BU	743	361	155	77	397	187	126	64	65	33
ОР / OR	2 391	1 190	604	297	1 123	553	438	222	226	118
ӨВ / OV	2 896	1 309	630	274	978	425	765	373	523	237
ХӨ / KHS	2 975	1 402	511	299	1 101	366	889	468	474	269
Төвийн бүс/ Central region	8 605	4 050	1 743	831	3 497	1 628	2 046	1 005	1 319	586
ГС / GS	315	148	74	35	109	46	67	37	65	30
ДА / DA	2 393	1 066	458	210	963	426	568	262	404	168
ДО / DO	808	268	172	77	381	114	149	57	106	20
ДУ / DU	937	519	187	102	358	214	259	143	133	60
ӨМ / OM	986	430	219	84	386	175	229	89	152	82
СЭ / SE	1 616	823	334	174	667	330	386	199	229	120
ТӨ / TO	1 550	796	299	149	633	323	388	218	230	106
Зүүн бүс/ Eastern region	5 026	2 539	1 125	556	2 096	1 094	1 080	552	725	337
ДД / DD	2 124	961	526	225	839	385	416	189	343	162
СҮ / SU	1 556	848	350	193	697	399	333	175	176	81
ХЭ / KHE	1 346	730	249	138	560	310	331	188	206	94
Улаанбаатар/ Ulaanbaatar	19 252	9 715	4 042	2 181	8 034	4 229	4 096	1 978	3 080	1 327
УБ / UB	19 252	9 715	4 042	2 181	8 034	4 229	4 096	1 978	3 080	1 327

* - Эх үүсвэр: Нийгмийн хамгаалал, хөдөлмөрийн яамны сар бүрийн мэдээ

*-Source: Monthly report of the Ministry of Social Welfare and Labour

1.5 ШИНЭЭР БҮРТГҮҮЛСЭН БОЛОН АЖИЛД ОРСОН АЖИЛГҮЙ ИРГЭДИЙН ТОО, бүс, аймаг, нийслэлээр, жил бүрийн эхний 4 сарын байдлаар
NUMBER OF UNEMPLOYED WHO NEWLY REGISTERED AND ACQUIRED A JOB, by regions, aimags and the Capital, as a first 4 month of selected years

Аймаг, нийслэл Aimags and the Capital	Шинээр бүртгүүлсэн ажилгүй иргэд Number of newly registered unemployed				Бүртгэлтэй ажилгүй иргэдээс ажилд орсон хүн Number of person acquired a job out of registered unemployed			
	2011 I-IV		2012 I-IV*		2011 I-IV		2012 I-IV*	
				2012 I-IV* 2011 I-IV %				2012 I-IV* 2011 I-IV %
Дүн / Total	18 619	20 928		112.4	10 478	7 489		71.5
Баруун бүс/ Western region	2 452	3 047		124.3	1 041	1 036		99.5
БӨ / BO	494	1 110		224.7	250	144		57.6
ГО / GO	199	328		164.8	176	236		134.1
ЗА / ZA	548	678		123.7	200	174		87.0
УВ / UV	161	423		262.7	199	259		130.2
ХО / KHO	1 050	508		48.4	216	223		103.2
Хангайн бүс/ Khangai region	3 263	3 874		118.7	1 359	791		58.2
АР / AR	356	254		71.3	377	190		50.4
БХ / BKH	219	538		245.7	160	1		0.6
БУ / BU	490	747		152.4	174	82		47.1
ОР / OR	703	598		85.1	361	207		57.3
ӨВ / OV	1 401	1 096		78.2	191	228		119.4
ХӨ / KHS	94	641		681.9	96	83		86.5
Төвийн бүс/ Central region	3 104	3 716		119.7	2 091	1 202		57.5
ГС / GS	179	182		101.7	124	64		51.6
ДА / DA	824	839		101.8	581	353		60.8
ДО / DO	355	344		96.9	192	192		100.0
ДУ / DU	448	488		108.9	227	189		83.3
ӨМ / OM	492	439		89.2	401	158		39.4
СЭ / SE	341	569		166.9	281	88		31.3
ТӨ / TO	465	855		183.9	285	158		55.4
Зүүн бүс/ Eastern region	2 205	2 030		92.1	1 726	615		35.6
ДД / DD	835	530		63.5	736	52		7.1
СҮ / SU	708	900		127.1	524	198		37.8
ХЭ / KHE	662	600		90.6	466	365		78.3
Улаанбаатар/ Ulaanbaatar	7 595	8 261		108.8	4 261	3 845		90.2
УБ / UB	7 595	8 261		108.8	4 261	3 845		90.2

* - Эх үүсвэр: Нийгмийн хамгаалал, хөдөлмөрийн яамны сар бүрийн мэдээ

*-Source: Monthly report of the Ministry of Social Welfare and Labour

1.6 АЖЛЫН ШИНЭ БАЙРАНД АЖИЛД ОРСОН ХҮНИЙ ТОО *, насны бүлгээр, бүс, аймаг, нийслэлээр, 2012 оны эхний 4 сард
 NUMBER OF PERSONS HAVE ACQUIRED A JOB AT THE NEW WORKPLACES*, by age group, regions, aimags and the Capital, as first 4 months of 2012

Аймаг, нийслэл Aimags and the Capital	Бүгд		Үүнээс: Насны бүлгээр Of whom: By age groups									
			15-24		25-34		35-44		45-59		60+	
	Total	Эмэгтэй Female	15-24	Эмэгтэй Female	25-34	Эмэгтэй Female	35-44	Эмэгтэй Female	45-59	Эмэгтэй Female	60+	Эмэгтэй Female
Дүн / Total	8 176	3 706	1 504	616	2 975	1 361	2 112	1 003	1 488	687	97	39
Баруун бүс/ Western region	791	344	132	58	264	123	217	90	172	71	6	2
БӨ / BO	158	71	39	12	49	23	42	21	28	15	-	-
ГО / GO	309	139	42	19	95	48	91	37	76	34	5	1
ЗА / ZA	1	-	-	-	-	-	1	-	-	-	-	-
УВ / UV	169	93	30	18	59	34	35	20	44	20	1	1
ХО / KHO	154	41	21	9	61	18	48	12	24	2	-	-
Хангайн бүс/ Khangai region	1 271	644	169	74	410	221	410	218	269	125	13	6
АР / AR	232	127	30	15	81	46	74	40	46	26	1	-
БХ / BKH	109	50	25	10	31	13	29	15	24	12	-	-
БУ / BU	-	-	-	-	-	-	-	-	-	-	-	-
ОР / OR	459	268	57	28	161	100	143	86	90	50	8	4
ӨВ / OV	401	168	48	18	121	54	142	66	87	28	3	2
ХӨ / KHS	70	31	9	3	16	8	22	11	22	9	1	-
Төвийн бүс/ Central region	790	387	117	61	276	143	222	108	167	69	8	6
ГС / GS	51	33	7	4	18	10	14	11	10	7	2	1
ДА / DA	78	44	5	3	25	15	23	13	25	13	-	-
ДО / DO	115	69	18	9	48	32	28	13	19	13	2	2
ДУ / DU	303	134	33	16	110	51	96	44	60	20	4	3
ӨМ / OM	44	26	20	9	14	10	4	4	6	3	-	-
СЭ / SE	32	2	1	1	9	-	11	1	11	-	-	-
ТӨ / TO	167	79	33	19	52	25	46	22	36	13	-	-
Зүүн бүс/ Eastern region	343	150	64	27	116	57	83	32	74	31	6	3
ДД / DD	50	24	6	3	12	7	16	7	16	7	-	-
СҮ / SU	153	80	28	14	53	31	28	13	43	22	1	-
ХЭ / KHE	140	46	30	10	51	19	39	12	15	2	5	3
Улаанбаатар/ Ulaanbaatar	4 981	2 181	1 022	396	1 909	817	1 180	555	806	391	64	22
УБ / UB	4 981	2 181	1 022	396	1 909	817	1 180	555	806	391	64	22

* - Эх үүсвэр: Нийгэмийн хамгаалал, хөдөлмөрийн яамны сар бүрийн мэдээ

*-Source: Monthly report of the Ministry of Social Welfare and Labour

1.7 АЖЛЫН ШИНЭ БАЙРАНД АЖИЛД ОРСОН ХҮНИЙ ТОО *, салбараар, 2012 оны эхний 4 сард
 NUMBER OF PERSONS HAVE ACQUIRED A JOB AT THE NEW WORKPLACES *,
 by divisions, as first 4 months of 2012

Салбар	Divisions	Бүгд	Эмэгтэй Female
БҮГД	TOTAL	8 176	3 706
Үүнээс:	Of which:		
Хөдөө аж ахуй, ойн аж ахуй, загас барилт, ан агнуур	<i>Agriculture, forestry, fishing & hunting</i>	1 101	472
Уул уурхай, олборлолт	<i>Mining & quarrying</i>	706	145
Боловсруулах үйлдвэрлэл	<i>Manufacturing</i>	1 349	593
Цахилгаан, хий, уур, агааржуулалтын хангамж	<i>Electricity, gas, steam and air conditioning supply</i>	48	12
Усан хангамж; бохир ус, хог, хаягдлын менежмент болон цэвэрлэх үйл ажиллагаа	<i>Water supply; sewerage, waste management and remediation activities</i>	24	8
Барилга	<i>Construction</i>	1 094	295
Бөөний болон жижиглэн худалдаа, машин, мотоциклийн засвар үйлчилгээ	<i>Wholesale & retail trade, repair of motor vehicles and motorcycles</i>	1 280	725
Тээвэр ба агуулахын үйл ажиллагаа	<i>Transportation and storage</i>	83	22
Байр, сууц болон хоол хүнсээр үйлчлэх үйл ажиллагаа	<i>Accommodation and food service activities</i>	619	433
Мэдээлэл, холбоо	<i>Information, communication</i>	72	36
Санхүүгийн болон даатгалын үйл ажиллагаа	<i>Financial and insurance activities</i>	104	67
Үл хөдлөх хөрөнгийн үйл ажиллагаа	<i>Real estate activities</i>	15	7
Мэргэжлийн шинжлэх ухаан болон техникийн үйл ажиллагаа	<i>Professional, scientific and technical activities</i>	29	14
Захиргааны болон дэмжлэг үзүүлэх үйл ажиллагаа	<i>Administrative and support service activities</i>	6	2
Төрийн удирдлага ба батлан хамгаалах үйл ажиллагаа, албан журмын нийгмийн хамгаалал	<i>Public administration and defence; compulsory social insurancy</i>	306	189
Боловсрол	<i>Education</i>	385	231
Хүний эрүүл мэнд ба нийгмийн үйл ажиллагаа	<i>Human health and social work activities</i>	76	47
Урлаг, үзвэр, тоглоом наадам	<i>Arts, entertainment and recreation</i>	81	40
Үйлчилгээний бусад үйл ажиллагаа	<i>Other service activities</i>	686	310
Хүн хөлслөн ажиллуулдаг өрхийн үйл ажиллагаа	<i>Activities of households as employers</i>	98	55
Олон улсын байгууллага, суурин төлөөлөгчийн үйл ажиллагаа	<i>Activities of extraterritorial organizations and bodies</i>	14	3

* - Эх үүсвэр: Нийгмийн хамгаалал, хөдөлмөрийн яамны сар бүрийн мэдээ

*-Source: Monthly report of the Ministry of Social Welfare and Labour

1.8 АЖ АХУЙН НЭГЖ, БАЙГУУЛЛАГЫН АЖИЛЛАГЧДЫН САРЫН ДУНДАЖ ЦАЛИН, бүс, аймаг, нийслэлээр,
жил бүрийн 1 дүгээр улирлын байдлаар
MONTHLY AVERAGE WAGES AND SALARIES, by regions, aimags and the Capital, as a 1st quarter of selected years

Аймаг, нийслэл <i>Aimags and the Capital</i>	Сарын дундаж цалин, мян.төг <i>Monthly average wages and salaries, thous.tog</i>					2012 I-III 2010 I-III %	2012 I-III 2011 I-III %
	2010 I-III	2011 I-III	2012 I-III	Эрэгтэй <i>Male</i>	Эмэгтэй <i>Female</i>		
Улсын дундаж/ National Average	314.4	395.4	495.1	540.8	452.9	157.5	125.2
Баруун бүс/ Western region	259.8	302.6	378.4	389.1	370.4	145.7	125.1
БӨ / BO	238.3	276.8	337.2	363.9	309.9	141.5	121.8
ГО / GO	262.9	280.2	373.2	367.2	377.8	141.9	133.2
ЗА / ZA	262.7	349.4	418.8	468.2	391.6	159.4	119.9
УВ / UV	275.1	332.0	390.2	392.8	388.4	141.8	117.5
ХО / KHO	266.8	307.4	395.5	397.5	394.1	148.2	128.6
Хангайн бүс/ Khangai region	296.4	375.6	465.6	481.8	453.5	157.1	124.0
АР / AR	271.9	351.0	410.5	415.1	406.9	151.0	116.9
БХ / BKH	277.9	361.9	420.3	431.0	413.3	151.2	116.1
БУ / BU	299.2	380.9	434.4	410.5	449.6	145.2	114.1
ОР / OR	335.3	433.6	554.2	611.3	511.0	165.3	127.8
ӨВ / OV	271.5	340.8	411.8	384.9	427.8	151.7	120.8
ХӨ / KHS	262.3	287.6	371.8	367.6	376.7	141.8	129.3
Төвийн бүс/ Central region	336.5	427.1	503.8	547.4	450.0	149.7	118.0
ГС / GS	513.0	566.8	703.7	763.2	582.5	137.2	124.2
ДА / DA	356.9	460.5	558.7	608.3	474.0	156.5	121.3
ДО / DO	293.9	361.4	395.2	403.0	386.8	134.5	109.3
ДУ / DU	255.0	324.8	408.1	395.9	415.2	160.0	125.6
ӨМ / OM	379.1	481.2	487.3	542.5	421.5	128.6	101.3
СЭ / SE	288.8	404.4	479.6	482.1	477.5	166.1	118.6
ТӨ / TO	277.1	314.1	389.6	370.2	407.3	140.6	124.1
Зүүн бүс/ Eastern region	275.9	362.7	462.0	496.9	425.8	167.5	127.4
ДД / DD	312.7	425.0	560.8	659.1	469.8	179.3	132.0
СҮ / SU	249.6	316.5	388.7	389.3	388.0	155.7	122.8
ХЭ / KHE	231.3	294.1	344.8	318.5	371.6	149.1	117.3
Улаанбаатар/ Ulaanbaatar	340.8	430.3	556.8	629.8	494.0	163.4	129.4
УБ / UB	340.8	430.3	556.8	629.8	494.0	163.4	129.4

1.9 АЖ АХУЙН НЭГЖ, БАЙГУУЛЛАГЫН АЖИЛЛАГЧДЫН САРЫН ДУНДАЖ ЦАЛИН, салбараар,
жил бүрийн 1 дүгээр улирлын байдлаар
AVERAGE WAGES AND SALARIES, by division, as a 1st quarter of selected years

Салбар	Divisions	Сарын дундаж цалин, мян.төг Monthly average wages and salaries, thous.tog			2012 I-III 2010 I-III %	2012 I-III 2011 I-III %
		2010 I-III	2011 I-III	2012 I-III		
Улсын дундаж	Average	314.4	395.4	495.1	157.5	125.2
Үүнээс:	Of which:					
Хөдөө аж ахуй, ан агнуур, ойн аж ахуй	Agriculture, hunting and forestry	180.3	192.1	227.7	126.3	118.5
Уул уурхай, олборлох үйлдвэр	Mining & quarrying	494.5	639.9	837.9	169.4	130.9
Боловсруулах үйлдвэр	Manufacturing	295.1	360.2	467.7	158.5	129.8
Цахилгаан, хий үйлдвэрлэл, усан хангамж	Electricity, gas and water supply	317.4	416.1	476.7	150.2	114.6
Барилга	Construction	208.4	240.9	375.3	180.1	155.8
Бөөний болон жижиглэн худалдаа, гэр ахуйн барааны засварлах үйл ажиллагаа	Wholesale & retail trade; repair of personal & household goods	232.2	257.5	320.4	138.0	124.4
Зочид буудал, зоогийн газар	Hotels & restaurants	233.8	260.4	370.5	158.5	142.3
Тээвэр, агуулахын аж ахуй, холбоо	Transport, storage & communication	352.3	457.7	484.9	137.6	105.9
Санхүүгийн гүйлгээ хийх үйл ажиллагаа	Financial intermediation	657.3	814.8	1092.2	166.2	134.0
Үл хөдлөх хөрөнгө, түрээс, бизнесийн бусад үйл ажиллагаа	Real estate, renting & other business activities	262.3	285.9	396.1	151.0	138.5
Төрийн удирдлага, батлан хамгаалах, нийгмийн даатгал	Public administration and defence, compulsory social insurance	329.2	414.7	501.7	152.4	121.0
Боловсрол	Education	270.3	353.6	433.0	160.2	122.5
Эрүүл мэнд, нийгмийн халамж	Health & social welfare	294.6	372.7	449.4	152.5	120.6
Нийгэм, бие хүнд үзүүлэх бусад үйлчилгээ	Community, social & personal services	247.0	289.4	355.2	143.8	122.7

1.10 АЖ АХУЙН НЭГЖ, БАЙГУУЛЛАГЫН АЖИЛЛАГЧДЫН САРЫН ДУНДАЖ ЦАЛИН, ажил мэргэжлийн
ангилаар, жил бүрийн 1 дүгээр улирлын байдлаар
MONTHLY AVERAGE WAGES AND SALARIES, by classification of occupations, as a 1st quarter of selected years

Ажил, мэргэжлийн ангилал	Classification of occupation	Сарын дундаж цалин, мян.төг Monthly average wages and salaries, thous.tog			2012 I-III 2010 I-III %	2012 I-III 2011 I-III %
		2010 I-III	2011 I-III	2012 I-III		
Улсын дундаж	Average	314.4	395.4	495.1	157.5	125.2
Үүнээс:	Of which:					
Хууль тогтоогч, төрийн ба төрийн бус байгууллагын удирдах ажилтан, менежер	Legislators, senior officials and managers	496.7	663.0	850.2	171.2	128.2
Мэргэжилтэн	Professionals	359.6	455.5	588.7	163.7	129.2
Инженер, техникийн ажилтан	Technicians and associate professionals	324.4	402.2	515.6	158.9	128.2
Бичиг хэргийн туслах ажилтан	Clerks	254.7	327.7	353.2	138.7	107.8
Үйлчилгээний ба худалдааны ажилтан	Service workers, shop and market sales workers	252.8	301.3	379.9	150.3	126.1
Хөдөө аж ахуй болон загасны аж ахуйн ажилчин	Skilled agricultural and fishery workers	314.0	383.2	357.5	113.9	93.3
Үйлдвэрийн ба худалдааны ажилчин	Craft and related trades workers	321.0	341.1	465.3	145.0	136.4
Машин, тоног төхөөрөмжийн операторч угсрагч	Plant and machine operators and assemblers	316.2	513.6	525.2	166.1	102.3
Энгийн ажил, мэргэжил	Elementary occupations	222.3	293.0	336.8	151.5	114.9

II. НИЙГМИЙН ДААТГАЛ, ХАЛАМЖ
SOCIAL INSURANCE AND WELFARE

2.1 НИЙГМИЙН ДААТГАЛЫН САНГИЙН ОРЛОГО, ЗАРЛАГА, төрлөөр, жил бүрийн эхний 4 сарын байдлаар
REVENUE AND EXPENDITURE OF SOCIAL INSURANCE FUND, by types, as a first 4 months of the selected years

		2010 I-IV	2011 I-IV	2012 I-IV
Нийгмийн даатгалын сангийн орлого, сая төг	Revenue of social insurance fund, mln.tog	170 729.8	208 887.9	297 242.6
Үүнээс:	Of which:			
Тэтгэврийн даатгалын сангийн	Retirement insurance fund	119 562.9	151 347.2	215 933.2
Тэтгэмжийн даатгалын сангийн	Benefit insurance fund	5 014.4	7 213.5	9 662.2
Эрүүл мэндийн даатгалын сангийн	Health insurance fund	31 331.0	33 021.4	46 531.4
ҮОМШӨ*-ний даатгалын сангийн	IAOD* insurance fund	8 087.8	10 523.1	16 688.8
Ажилгүйдлийн даатгалын сангийн	Unemployment insurance fund	6 733.7	6 782.7	8 427.0
Нийгмийн даатгалын сангийн зарлага, сая төг	Expenditure of social insurance fund, mln tog	160 235.5	191 402.7	241 231.8
Үүнээс:	Of which:			
Тэтгэврийн даатгалын сангийн	Retirement insurance fund	112 848.8	148 150.7	188 223.4
Тэтгэмжийн даатгалын сангийн	Benefit insurance fund	7 778.1	8 819.1	11 588.7
Эрүүл мэндийн даатгалын сангийн	Health insurance fund	28 557.9	24 712.6	31 486.4
ҮОМШӨ*-ний даатгалын сангийн	IAOD* insurance fund	5 954.0	6 588.4	7 863.1
Ажилгүйдлийн даатгалын сангийн	Unemployment insurance fund	5 096.7	3 131.9	2 070.2

Тайлбар: * ҮОМШӨ - Үйлдвэрлэлийн осол, мэргэжлээс шалтгаалах өвчин

Note: * IAOD - Industrial accident and occupational disease

2.2 НИЙГМИЙН ДААТГАЛД ЗААВАЛ ДААТГУУЛАГЧДЫН ТОО, ОЛГОСОН ТЭТГЭВРИЙН ХЭМЖЭЭ,
тэтгэврийн төрлөөр, жил бүрийн эхний 4 сарын байдлаар
NUMBER OF INSURED PERSONS FOR COMPULSORY SOCIAL INSURANCE AND PENSION ALLOCATED,
by types of pensions, as a first 4 months of the selected years

		2010 I-IV	2011 I-IV	2012 I-IV
1. Заавал даатгуулагчдын тоо	Number of insured persons for compulsory insurance	434 162	465 980	528 481
Үүнээс:	Of which:			
Аж ахуйн нэгж, байгууллага	Establishments & institutions	261 962	278 129	334 798
Төсөвт байгууллага*	Government budgetary organization*	172 200	187 851	193 683
2. Олгосон тэтгэвэр, сая төг	Amount of granted pensions, mln.tog	110 434.7	145 227.6	183 084.5
Үүнээс:	Of which:			
Өндөр настны	Retirement	80 301.6	108 363.9	132 217.8
Хөгжлийн бэрхшээлтэй иргэдийн	Disabled pensions	14 327.9	17 510.3	23 133.6
Тэжээгчээ алдсаны	Breadwinner loss pension	8 273.7	9 734.8	11 813.5
Цэргийн	Military	7 531.5	9 618.6	15 919.6

Эх сурвалж: Улсын нийгмийн даатгалын ерөнхий газрын мэдээ

Source: Report of the State of General Office Social Insurance

Тайлбар: * - Төсөвт байгууллагаас нийгмийн даатгалын шимтгэл төлж байгаа нийт хүний тоонд өөр ажилд шилжсэн, тэтгэвэр тогтоолгосон, ажлаас чөлөөлөгдсөн даатгуулагчдыг хамруулсан болно.

Note: * - The number of total insurers, who pay social insurance contribution from the budget organizations has included insurers even they have shifted to another job, retired and released.

Бүлэг 2. Нийгмийн даатгал, нийгмийн халамж

2.3 НИЙГМИЙН ХАЛАМЖИЙН ҮЙЛЧИЛГЭЭНД ХАМРАГДСАН ХҮНИЙ ТОО, ОЛГОСОН ТЭТГЭВЭР, ТЭТГЭМЖИЙН ХЭМЖЭЭ, төрлөөр, жил бүрийн эхний 4 сарын байдлаар
 NUMBER OF PERSONS RECEIVED SOCIAL WELFARE SERVICES, and amount of granted pensions, benefits and allowances by types, as a first 4 months of the selected years

		Хүний тоо Number of persons			Олгосон тэтгэвэр, тэтгэмж сая.төг Total granted pensions, mln.tog		
		2010 I-IV	2011 I-IV	2012 I-IV	2010 I-IV	2011 I-IV	2012 I-IV
1. Нийгмийн халамжийн тэтгэвэр, тэтгэмж	Social welfare pensions and allowances	170 930	164 017	163 541	15 399.7	21 059.3	25 420.7
Халамжийн тэтгэвэр	Long-term pensions	55 680	55 538	53 800	8 305.2	11 018.9	13 506.3
Нөхцөлт мөнгөн тэтгэмж	Conditioned cash benefits	115 250	108 479	109 741	7 094.5	10 040.4	11 914.4
Үүнээс:	Of which:						
Жирэмсэн болон нярай, хөхүүл хүүхэдтэй эхчүүдийн тэтгэмж	Allowances to pregnant or lactating mothers	81 412	84 297	80 416	4 493.9	6 516.9	8 004.4
Ахмад настныг асарч буй иргэний	Allowances for people caring elders	15 895	9 145	13 403	1 128.3	1 608.8	1 813.6
Хөгжлийн бэрхшээлтэй иргэнийг асарч буй иргэний	Allowances for persons taking care of disabled ones	15 575	13 752	14 293	1 316.5	1 597.6	1 823.7
Бүтэн өнчин хүүхэд үрчлэн өсгөсний тэтгэмж	Allowances for persons who adopted and brought up of double orphans	2 368	1 285	1 629	155.8	317.1	272.7
2. Нийгмийн халамжийн үйлчилгээ болон хөнгөлөлт	Social welfare services and mitigations	172 292	229 316	233 142	13 099.7	21 330.8	33 515.4
Ахмад настуудад үзүүлсэн хөнгөлөлт, тусламж	Concessions for the elders	41 205	64 063	25 600	1 406.0	1 876.4	2 537.7
Хөгжлийн бэрхшээлтэй иргэдэд үзүүлсэн хөнгөлөлт, тусламж	Concessions for disabled people	4 779	14 726	8 798	868.2	758.7	1 050.5
Нийгмийн халамжийн үйлчилгээ	Social welfare services	2 679	8 900	6 890	194.0	658.7	1 029.3
Нийгмийн халамжийн хөнгөлөлт, нөхцөлт мөнгөн тусламж	Social welfare incentives, conditioned cash benefits	118 055	137 117	187 329	8 976.6	16 401.4	27 349.6
Алдар цолтой ахмадуудад үзүүлсэн хөнгөлөлт, тусламж	Benefits for honored elders	5 574	4 510	4 525	1 654.9	1 635.6	1 548.3
Хүний хөгжил сангийн хишиг	Human development fund allowances	1 655 370	2 510 400*	2 313 138*	-	226 380.4	244 997.2

Эх сурвалж: Хөдөлмөр, халамжийн үйлчилгээний газрын мэдээ
 Source: Report of the labour and Social Welfare Service Office

Тайлбар: *-Давхардсан дүнгээр

Note: *- By doubled number

**III. ЭРҮҮЛ МЭНД
HEALTH**

3.1 ТӨРӨЛТ, ЭХ, ХҮҮХДИЙН ЭНДЭГДЛИЙН ТОО, жил бүрийн эхний 4 сарын байдлаар
NUMBER OF BIRTHS, MATERNAL AND CHILD DEATHS, as a first 4 months of the selected years

Хугацаа Periods	Амаржсан эх Number of mothers delivered child	Амьд төрсөн хүүхэд Live births	Эхийн эндэгдэл Maternal deaths	Нас барсан хүний тоо Number of deaths	1 хүртэлх насандаа эндсэн хүүхэд Infant mortality	1-5 хүртэлх насандаа эндсэн хүүхэд Under-five mortality
2009 I-XII	68 544	68 762	56	15 522	1 386	240
2010 I-XII	65 660	65 889	30	17 276	1 275	347
2011 I-XII	70 328	70 576	34	17 127	1 152	258
2010 I	6 097	6 127	6	1 564	137	30
II	5 122	5 126	1	1 418	106	34
III	5 604	5 622	1	1 522	140	37
IV	5 437	5 470	1	1 526	122	37
I-IV	22 260	22 345	9	6 030	505	138
2011 I	5 163	5 190	-	1 432	94	16
II	5 096	5 103	4	1 452	97	22
III	5 567	5 588	7	1 422	94	23
IV	5 708	5 800	3	1 371	113	28
I-IV	21 534	21 681	14	5 677	398	89
2012 I	6 015	6 033	4	1 406	105	21
II	5 564	5 598	3	1 485	101	17
III	6 082	6 106	3	1 581	88	21
IV	6 234	6 277	3	1 391	91	18
I-IV	23 895	24 014	13	5 863	385	77
2012 I-IV % 2011 I-IV	111.0	110.8	92.9	103.3	96.7	86.5

Эх үүсвэр: Эрүүл мэндийн яамны сар бүрийн мэдээ
Source: *Monthly report of the Ministry of Health

3.2 1-5 ХҮРТЭЛХ НАСАНДАА ЭНДСЭН ХҮҮХДИЙН ТОО, бүс, аймаг, нийслэлээр
UNDER-FIVE MORTALITY, by regions, aimags and the Capital city

Аймаг, нийслэл Aimags and the Capital	1-5 хүртэлх насны хүүхдийн эндэгдэл Under-five mortality			
	2010	2011	2011 I-IV	2012 I-IV
Бүгд/Total	347	258	89	77
Үүнээс:/Of which:				
Баруун бүс <i>Western region</i>				
Дүн/Sub total	74	36	11	10
БӨ/BO	25	11	2	-
ГО/GO	8	2	-	-
ЗА/ZA	10	5	2	4
УВ/UV	19	8	2	3
ХО/ХО	12	10	5	3
Хангайн бүс <i>Khangaï region</i>				
Дүн/Sub total	71	54	23	11
АР/AR	10	9	6	1
БХ/ВХН	12	13	5	2
БУ/BU	4	2	2	-
ОР/OR	8	6	3	3
ӨВ/OV	13	15	5	3
ХӨ/KHS	24	9	2	2
Төвийн бүс <i>Central region</i>				
Дүн/Sub total	40	36	9	14
ГС/GS	1	-	-	-
ДА/DA	9	9	2	5
ДО/DO	5	8	4	-
ДУ/DU	7	2	1	1
ӨМ/OM	5	4	-	1
СЭ/SE	9	8	1	3
ТӨ/ТО	4	5	1	4
Зүүн бүс <i>Eastern region</i>				
Дүн/Sub total	24	32	12	6
ДД/DD	7	11	3	1
СҮ/SU	5	8	-	1
ХЭ/КНЭ	12	13	9	4
Улаанбаатар <i>Ulaanbaatar</i>				
УБ/UB	138	100	34	36

3.3 НЭГ ХҮРТЭЛХ НАСАНДАА ЭНДСЭН ХҮҮХДИЙН ТОО, бүс, аймаг, нийслэлээр
 INFANT MORTALITY, by regions, aimags and the Capital city

Аймаг, нийслэл Aimags and the Capital	Нэг хүртэлх насны хүүхдийн эндэгдэл Infant mortality				1000 амьд төрөлтөд ногдох нялхсын эндэгдэл Infant mortality rate per 1000 live births			
	2010	2011	2011 I-IV	2012 I-IV	2010	2011	2011 I-IV	2012 I-IV
Бүгд /Total	1 275	1 152	398	385	19	16	18	16
Үүнээс:/Of which:								
	Баруун бүс				Western region			
Дүн/Sub total	241	216	82	71	26	23	28	22
БӨ/ВО	55	63	23	24	23	25	30	28
ГО/ГО	27	32	14	9	21	24	34	19
ЗА/ЗА	44	31	13	9	27	23	28	17
УВ/УВ	65	46	13	14	33	23	21	21
ХО/КНО	50	44	19	15	24	18	28	20
	Хангайн бүс				Khangai region			
Дүн/Sub total	320	281	92	114	25	21	22	25
АР/АР	51	33	9	15	26	16	13	23
БХ/ВКН	50	41	16	13	27	19	25	18
БУ/БУ	20	11	6	5	20	11	19	16
ОР/ОР	34	35	11	13	15	14	14	16
ӨВ/ОВ	78	68	21	24	28	27	27	28
ХӨ/КНС	87	93	29	44	30	30	28	39
	Төвийн бүс				Central region			
Дүн/Sub total	138	113	33	36	15	13	12	11
ГС/ГС	1	3	2	1	3	8	18	8
ДА/ДА	20	23	5	6	8	9	6	7
ДО/ДО	32	18	3	8	25	13	8	17
ДУ/ДУ	19	10	6	4	22	13	26	14
ӨМ/ОМ	26	24	5	6	22	20	12	14
СЭ/СЭ	16	10	6	3	8	5	10	5
ТӨ/ТО	24	25	6	8	26	27	21	23
	Зүүн бүс				Eastern region			
Дүн/Sub total	89	92	29	31	20	19	18	19
ДД/ДД	37	40	14	10	20	20	22	16
СҮ/СҮ	25	24	4	11	22	19	9	25
ХЭ/КНЕ	27	28	11	10	19	19	22	19
	Улаанбаатар				Ulaanbaatar			
УБ/УБ	487	450	162	133	16	13	16	12

3.4 ХАЛДВАРТ ӨВЧНӨӨР ӨВЧЛӨГЧДИЙН ТОО
 NUMBER OF INFECTIOUS DISEASE CASES

Хугацаа Periods	Халдварт өвчнөөр өвчлөгчдийн тоо Number of infectious disease cases	Вируст хепатит Viral hepatitis	Сүрьеэ Tuberculosis	Салхин цэцэг Varicella	Цусан суулга Shigellosis	Тэмбүү Syphilis	Гонококкт халдвар Gonococcal infection	Трихомониаз Trichomoniasis	Гахайн хавдар Mumps
2009 I-XII	38 859	6 865	4 218	1 654	3 099	4 912	6 350	5 767	1 990
2010 I-XII	41 373	9 099	4 213	1 268	3 451	3 937	5 741	4 623	524
2011 I-XII	42 839	14 672	3 985	3 097	2 120	4 268	5 159	4 000	1 016
2010 I	2 373	563	307	64	142	334	452	329	25
II	2 511	406	295	67	170	246	470	336	14
III	2 849	356	500	92	108	352	439	406	36
IV	3 630	328	491	73	170	441	623	593	94
I-IV	11 363	1 653	1 593	296	590	1 373	1 984	1 664	169
2011 I	3 050	1 297	269	278	110	259	369	277	54
II	3 183	962	347	338	92	379	432	374	42
III	3 626	993	439	399	127	336	446	352	267
IV	3 769	858	499	480	136	403	452	429	157
I-IV	13 628	4 110	1 554	1 495	465	1 377	1 699	1 432	520
2012 I	3 815	1 398	303	347	113	361	408	346	279
II	3 405	880	290	305	75	329	398	345	575
III	3 776	552	435	220	87	440	418	352	976
IV	4 321	487	443	240	129	440	521	397	1306
I-IV	15 317	3 317	1 471	1 112	404	1 570	1 745	1 440	3 136
2012 I-IV %	112.4	80.7	94.7	74.4	86.9	114.0	102.7	100.6	603.1

3.5 ЭМЧЛҮҮЛСЭН БОЛОН НАС БАРСАН ХҮНИЙ ТОО, бүс, аймаг, нийслэлээр, жил бүрийн эхний 4 сарын байдлаар
NUMBER OF PERSONS GOT TREATED AND DIED, by regions, aimags and the Capital city, as a first 4 months of selected years

Аймаг, нийслэл Aimags and the capital	Эмчлүүлсэн хүний тоо Number of persons got treated			Нас барсан хүний тоо Deaths			Үүнээс: Эмнэлэгт нас барсан Of which: Number of deaths in hospitals		
	2011 I-IV	2012 I-IV	2012 I-IV / 2011 I-IV %	2011 I-IV	2012 I-IV	2012 I-IV / 2011 I-IV %	2011 I-IV	2012 I-IV	2012 I-IV / 2011 I-IV %
Бүгд /Total	238 389	254 516	106.8	5 677	5 863	103.3	1 393	1 424	102.2
Үүнээс: /Of which:									
	Баруун бүс			Western region					
Дүн/Sub total	36 124	37 126	102.8	661	719	108.8	179	181	101.1
БӨ/BO	8 923	9 503	106.5	153	148	96.7	40	42	105.0
ГО/GO	5 798	5 418	93.4	88	114	129.5	31	36	116.1
ЗА/ZA	6 534	6 769	103.6	140	144	102.9	33	33	100.0
УВ/UV	6 869	7 209	104.9	138	162	117.4	30	35	116.7
ХО/КНО	8 000	8 227	102.8	142	151	106.3	45	35	77.8
	Хангайн бүс			Khangai region					
Дүн/Sub total	43 130	45 960	106.6	1 115	1 192	106.9	269	293	108.9
АР/AR	8 441	8 285	98.2	160	183	114.4	40	41	102.5
БХ/ВКН	7 457	7 318	98.1	152	147	96.7	52	42	80.8
БУ/ВУ	4 400	4 990	113.4	122	110	90.2	25	23	92.0
ОР/ОР	6 142	6 670	108.6	181	191	105.5	23	34	147.8
ӨВ/ОВ	7 299	8 196	112.3	229	242	105.7	69	66	95.7
ХӨ/КНС	9 391	10 501	111.8	271	319	117.7	60	87	145.0
	Төвийн бүс			Central region					
Дүн/Sub total	35 590	37 775	106.1	822	898	109.2	152	168	110.5
ГС/ГС	1 621	1 657	102.2	33	33	100.0	9	4	44.4
ДА/ДА	7 901	8 727	110.5	184	229	124.5	34	37	108.8
ДО/ДО	4 918	5 029	102.3	114	116	101.8	21	25	119.0
ДУ/ДУ	3 754	4 181	111.4	87	76	87.4	17	21	123.5
ӨМ/ОМ	3 614	4 190	115.9	111	102	91.9	35	23	65.7
СЭ/СЕ	7 840	8 080	103.1	165	198	120.0	15	31	206.7
ТӨ/ТО	5 942	5 911	99.5	128	144	112.5	21	27	128.6
	Зүүн бүс			Eastern region					
Дүн/Sub total	16 106	17 018	105.7	458	425	92.8	97	111	114.4
ДД/ДД	5 848	6 420	109.8	155	183	118.1	37	53	143.2
СҮ/СУ	4 182	4 471	106.9	138	103	74.6	26	24	92.3
ХЭ/КНЕ	6 076	6 127	100.8	165	139	84.2	34	34	100.0
	Улаанбаатар			Ulaanbaatar					
УБ/УВ	107 439	116 637	108.6	2 621	2 629	100.3	696	671	96.4

Халдварт өвчнөөр өвчлөгчдийн бүтэц, өвчний төрлөөр, 2011 оны эхний 4 сарын байдлаар, хувиар
Composition of infectious disease cases, by types of diseases as a first 4 months of year 2011, by percentage

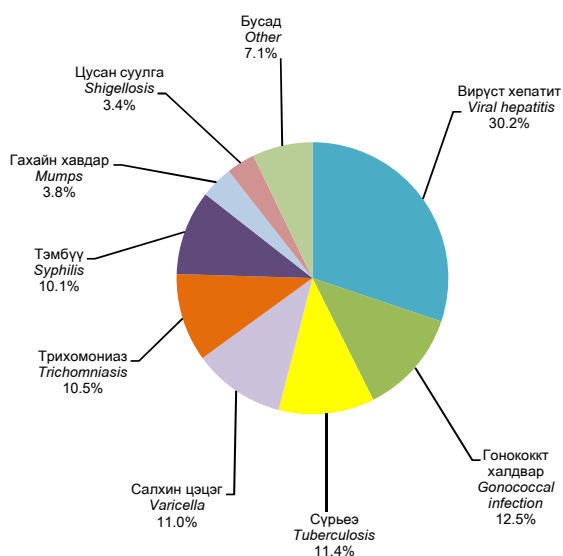

Халдварт өвчнөөр өвчлөгчдийн бүтэц, өвчний төрлөөр, 2012 оны эхний 4 сарын байдлаар, хувиар
Composition of infectious disease cases, by types of diseases as a first 4 months of year 2012, by percentage

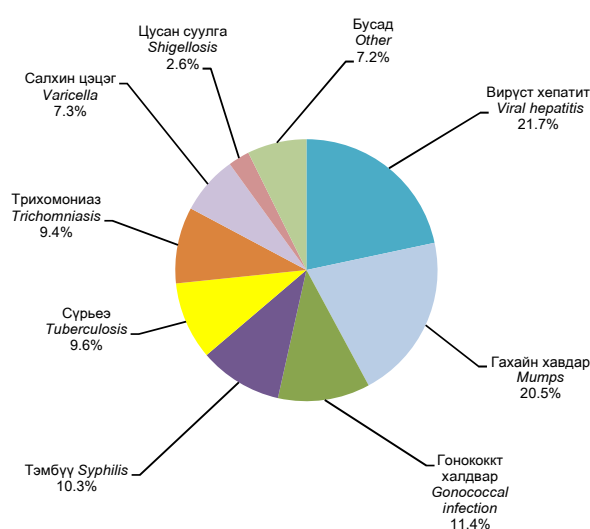

IV. ГЭМТ ХЭРЭГ
CRIME

4.1 УЛСЫН ХЭМЖЭЭНД БҮРТГЭГДСЭН ГЭМТ ХЭРГИЙН ТОО, хэргийн ангилал, төрлөөр, жил бүрийн эхний 4 сарын байдлаар
NUMBER OF COMMITTED OFFENCES, by classification and types of crimes, as a first 4 months of selected years

Хэргийн төрөл	Types of offences	2010 I-IV	2011 I-IV	2012 I-IV	$\frac{2012 \text{ I-IV}}{2011 \text{ I-IV}}\%$
Бүртгэгдсэн хэрэг - Бүгд	Committed offences - Total	6 523	6 981	7 672	109.9
Гэмт хэргийн ангиллаар / By classification of crime					
Хөнгөн	Minor	2 712	2 801	3 194	114.0
Хүндэвтэр	Less serious	3 018	3 294	3 595	109.1
Хүнд	Serious	684	693	696	100.4
Онц хүнд	Grave	109	193	187	96.9
Гэмт хэргийн төрлөөр / By types of offences					
Хүний амь бие, эрүүл мэндийн эсрэг гэмт хэрэг	Crimes against human life and health (or physical well-being)	2 406	2 412	2 460	102.0
Үүнээс:	Of which:				
Хүнийг санаатай алах	Attempted murder	59	83	94	113.3
Бусдыг болгоомжгүй алах	Negligent murder	5	9	2	22.2
Бусдыг амиа хорлоход хүргэх	Bringing to suicide	-	-	-	-
Амиа хорлосон хүн	Persons committed to suicide	53	44	46	104.5
Золгүй явдлаас нас барсан	Deaths due to unfortunate cases	320	255	200	78.4
Бусдын бие махбодод гэмтэл учруулах	Inflicted injury to someone's body	1 963	2 009	2 098	104.4
Хүний эрх, эрх чөлөө, алдар хүнд, нэр төрийн эсрэг гэмт хэрэг	Crimes against individual's reputation and dignity	15	13	13	100.0
Хүүхэд, гэр бүл, нийгмийн ёс суртахууны эсрэг гэмт хэрэг	Crimes against children, family and social morals	137	165	128	77.6
Үүнээс:	Of which:				
Хүчин	Rape	112	141	100	70.9
Иргэдийн улс төрийн болон бусад эрх, эрх чөлөөний эсрэг гэмт хэрэг	Crimes against citizens' political and other rights and freedoms	13	14	18	128.6
Өмчлөх эрхийн эсрэг гэмт хэрэг	Crimes against the right of ownership	2 642	2 765	3 332	120.5
Үүнээс:	Of which:				
Хулгай	Theft of property	1 818	1 977	2 349	118.8
Булаалт	Mugging	55	66	63	95.5
Дээрэм	Robbery	222	235	231	98.3
Залилан	Fraud	299	287	348	121.3
Завших, үрэгдүүлэх	Forgery	120	68	104	152.9
Үндэсний аюулгүй байдлын эсрэг гэмт хэрэг	Crimes against national security	27	23	30	130.4
Аж ахуйн эсрэг гэмт хэрэг	Economic crimes	62	62	76	122.6
Нийгмийн аюулгүй байдлын эсрэг гэмт хэрэг	Crimes against public security	507	704	608	86.4
Үүнээс:	Of which:				
Танхайрах	Hooliganism	486	685	589	86.0
Хүн амын эрүүл мэндийн эсрэг гэмт хэрэг	Crimes against public health	98	87	109	125.3
Байгаль хамгаалах журмын эсрэг гэмт хэрэг	Crimes against environmental protection rules	67	93	139	149.5
Тээврийн хэрэгслийн хөдөлгөөний аюулгүй байдал, ашиглалтын журмын эсрэг гэмт хэрэг	Crimes against the rules of safety of traffic and use of motor vehicles	412	467	564	120.8
Захиргааны журмын эсрэг гэмт хэрэг	Crimes against administrative order	89	104	101	97.1
Шүүн таслах ажиллагааны эсрэг гэмт хэрэг	Crimes against administration of justice	21	35	39	111.4
Албан тушаалын гэмт хэрэг	Malfeasance crimes	24	32	46	143.8
Цэргийн албаны эсрэг гэмт хэрэг	Crimes against military service	2	5	9	180.0
Компьютерийн мэдээллийн аюулгүй байдлын эсрэг гэмт хэрэг	Crimes against security of computer data	1	-	-	-

Эх сурвалж: Цагдаагийн ерөнхий газрын мэдээ
Source: Report of the General Police Department

4.2 БҮРТГЭГДСЭН ГЭМТ ХЭРГИЙН ТОО, бүс, аймаг, нийслэлээр, хэргийн төрлөөр, жил бүрийн эхний 4 сарын байдлаар
NUMBER OF COMMITTED OFFENCES, by regions, aimags and the Capital, by types, as a first 4 months of selected years

Аймаг, нийслэл <i>Aimags and the Capital</i>	Үүнээс: <i>Of which:</i>													
	Бүгд		Хүний амь бие, эрүүл мэндийн эсрэг гэмт хэрэг		Гэр бүлийн хүчирхийллийн улмаас үйлдэгдсэн гэмт хэрэг		Хүүхэд, гэр бүл, нийгмийн ёс суртахууны эсрэг гэмт хэрэг		Нийгмийн аюулгүй байдлын эсрэг гэмт хэрэг		Тээврийн хэрэгслийн хөдөлгөөний аюулгүй байдал, ашиглалтын журмын эсрэг гэмт хэрэг		Өмчлөх эрхийн эсрэг гэмт хэрэг	
	<i>Total</i>		<i>Crimes against human life and health (or physical well-being)</i>		<i>Crimes committed by domestic violence</i>		<i>Crimes against children, family and social morals</i>		<i>Crimes against public security</i>		<i>Crimes against the rules of safety of traffic and use of motor vehicles</i>		<i>Crimes against the right of ownership</i>	
	2011 I-IV	2012 I-IV	2011 I-IV	2012 I-IV	2011 I-IV	2012 I-IV	2011 I-IV	2012 I-IV	2011 I-IV	2012 I-IV	2011 I-IV	2012 I-IV	2011 I-IV	2012 I-IV
Бүгд / Total	6 981	7 672	2 412	2 460	139	213	165	128	704	608	467	564	2 765	3 332
	Баруун бүс													
	Western region													
Дүн / Subtotal	537	567	177	218	4	7	16	16	32	13	24	27	242	236
БӨ/BO	143	148	61	89	2	4	-	7	1	-	5	4	56	37
ГО/GO	53	77	14	19	-	1	3	6	6	3	5	4	24	35
ЗА/ZA	88	121	43	47	1	1	3	1	1	6	3	5	36	49
УВ/UV	124	114	22	30	1	-	3	1	17	3	4	4	66	62
ХО/ХНО	129	107	37	33	-	1	7	1	7	1	7	10	60	53
	Хангайн бүс													
	Khangai region													
Дүн / Subtotal	916	951	298	310	8	26	27	17	52	43	58	80	417	423
АР/AR	157	132	38	39	-	-	4	-	7	3	11	4	83	78
БХ/БКН	130	135	45	36	-	-	6	4	11	7	11	21	40	52
БУ/БУ	82	95	19	24	1	1	2	2	6	1	4	10	45	52
ОР/OR	185	183	78	68	7	15	4	4	9	21	8	8	83	79
ӨВ/ОВ	157	226	55	84	-	6	4	2	9	5	13	18	68	97
ХӨ/ХНС	205	180	63	59	-	4	7	5	10	6	11	19	98	65
	Төвийн бүс													
	Central region													
Дүн / Subtotal	1 111	1 193	440	468	9	14	37	21	59	59	89	100	360	431
ГС/GS	45	52	20	25	-	-	1	-	4	1	2	3	18	19
ДА/ДА	208	241	88	111	-	1	7	2	22	17	6	9	73	89
ДО/ДО	204	218	81	85	1	6	5	2	2	10	19	12	59	83
ДУ/ДУ	80	82	30	34	3	2	-	-	4	6	10	4	32	35
ӨМ/ӨМ	119	134	53	59	4	4	6	5	3	6	11	25	33	28
СЭ/СЕ	261	254	101	99	1	1	11	9	16	15	20	22	76	81
ТӨ/ТО	194	212	67	55	-	-	7	3	8	4	21	25	69	96
	Зүүн бүс													
	Eastern region													
Дүн / Subtotal	504	526	121	110	7	17	9	8	66	56	25	16	257	305
ДД/DD	196	202	64	56	6	7	4	2	13	10	13	4	97	116
СҮ/SU	69	67	25	17	-	-	1	1	12	8	-	5	27	34
ХЭ/ХНЕ	239	257	32	37	1	10	4	5	41	38	12	7	133	155
	Улаанбаатар													
	Ulaanbaatar													
УБ/УБ	3 862	4 340	1 359	1 335	111	146	76	66	490	434	271	339	1 468	1 885
Бусад* / Other*	51	95	17	19	-	3	-	-	5	3	-	2	21	52

Тайлбар: * - Төмөр замын цагдаагийн хэлтэс, Иргэний агаарын тээврийн цагдаагийн хэлтэст бүртгэгдсэн болон Монгол Улсын иргэдийн хилийн чанадад үйлдсэн хэргийг хамааруулав.

Note: * - Offences recorded in Police divisions of Mongolian Railway and Airlines, and committed by Mongolian citizens in abroad have included.

4.3 18 БА ТҮҮНЭЭС ДЭЭШ НАСНЫ 10000 ХҮНД НОГДОХ БҮРТГЭГДСЭН ГЭМТ ХЭРГИЙН ТОО,
бүс, аймаг, нийслэлээр, жил бүрийн эхний 4 сарын байдлаар
NUMBER OF OFFENCES PER 10000 POPULATION AGED 18 AND ABOVE,
by regions, aimags and the Capital, as a first 4 months of selected years

Аймаг, нийслэл	Aimags and the Capital	2010 I-IV	2011 I-IV	2012 I-IV
Улсын дундаж	National average	36	38	41
Баруун бүс		Western region		
Дундаж	Average	22	24	25
Баян-Өлгий	Bayan-Olgii	22	27	28
Говь-Алтай	Govi-Altai	18	15	22
Завхан	Zavkhan	15	19	26
Увс	Uvs	29	28	26
Ховд	Khovd	25	26	21
Хангайн бүс		Khangai region		
Дундаж	Average	22	25	26
Архангай	Arkhangai	26	27	22
Баянхонгор	Bayankhongor	25	25	25
Булган	Bulgan	17	21	24
Орхон	Orkhon	32	31	30
Өвөрхангай	Ovorkhangai	15	22	31
Хөвсгөл	Khovsgol	18	25	22
Төвийн бүс		Central region		
Дундаж	Average	35	36	39
Говьсүмбэр	Govisumber	47	47	53
Дархан-Уул	Darkhan-Uul	32	32	37
Дорноговь	Dornogovi	52	52	55
Дундговь	Dundgovi	23	27	28
Өмнөговь	Omnogovi	32	35	38
Сэлэнгэ	Selenge	36	38	36
Төв	Tov	34	33	36
Зүүн бүс		Eastern region		
Дундаж	Average	28	38	40
Дорнод	Dornod	30	39	40
Сүхбаатар	Sukhbaatar	14	19	18
Хэнтий	Khentii	38	53	57
Улаанбаатар		Ulaanbaatar		
Улаанбаатар	Ulaanbaatar	49	48	52

Тайлбар: - Тухайн оны эхний 18 ба түүнээс дээш насны хүн амаар тооцов.

Note: - Estimated by population aged 18 and above in the beginning of the particular year

4.4 ГЭМТ ХЭРГИЙН УЛМААС УЧИРСАН ХОХИРОЛ, жил бүрийн эхний 4 сарын байдлаар
CRIME CAUSED DAMAGES, as a first 4 months of selected years

Үзүүлэлт	Indicators	2010 I-IV	2011 I-IV	2012 I-IV
Учирсан хохирол-Бүгд	Total amount of damages	13 357.9	9 882.5	19 305.0
Үүнээс:	Of which:			
Төрийн өмчид учирсан	Damages for state property	6 817.3	1 463.9	1 938.7
Хувийн өмчид учирсан	Damages for private property	6 540.6	8 393.3	16 733.0
Нөхөн төлүүлсэн	Amount of restituted damages	3 120.2	3 001.9	9 609.5

4.5 БҮРТГЭГДСЭН ГЭМТ ХЭРЭГТ ХОЛБОГДСОН СЭЖИГТЭН, ЯЛЛАГДАГЧДЫН ТОО, бүс, аймаг, нийслэлээр, жил бүрийн эхний 4 сарын байдлаар
NUMBER OF OFFENDERS (SUSPECTS AND DEFENDANTS), by regions, aimags and the Capital, by types, as a first 4 months of selected years

Аймаг, нийслэл Aimags and the Capital	Хэрэгт холбогдсон нийт сэжигтэн, яллагдагчид Total number of offenders (suspects & defendants)				Үүнээс: Of which:				Ял шийтгэлийн хугацаа дуусаагүй байсан Period of punishment has not expired	
	2011 I-IV	2012 I-IV	Эмэгтэй Female	18 хүртэлх насны Below age of 18	Хэрэг үйлдэхдээ Crime committed by		Согтуу байсан Drunk people			
					Бүлэглэсэн Group of people		Согтуу байсан Drunk people			
					2011 I-IV	2012 I-IV	2011 I-IV	2012 I-IV	2011 I-IV	2012 I-IV
Бүгд / Total	6 288	6 671	887	450	1 516	1 438	1 671	1 639	356	342
	Баруун бүс				Western region					
Дүн / Subtotal	552	574	44	33	152	169	126	144	40	9
БӨ/BO	153	139	5	6	32	18	30	44	-	1
ГО/GO	48	101	3	8	17	45	13	12	7	1
ЗА/ZA	63	112	13	5	8	19	11	35	-	1
УВ/UV	131	104	8	7	44	41	33	27	9	1
ХО/ХНО	157	118	15	7	51	46	39	26	24	5
	Хангайн бүс				Khangaï region					
Дүн / Subtotal	974	877	59	75	419	305	339	319	51	47
АР/AR	154	129	7	16	64	69	73	30	15	12
БХ/БКН	121	128	7	8	21	36	34	31	12	2
БУ/БУ	82	88	2	6	40	23	33	25	13	6
ОР/OR	138	156	20	15	36	60	64	94	11	19
ӨВ/ОВ	137	204	14	10	56	68	45	73	-	2
ХӨ/ХНС	342	172	9	20	202	49	90	66	-	6
	Төвийн бүс				Central region					
Дүн / Subtotal	1 053	1 125	126	51	259	287	376	381	65	57
ГС/GS	47	54	3	1	23	24	18	22	2	2
ДА/ДА	204	239	31	19	41	69	93	79	12	20
ДО/ДО	210	199	30	3	63	50	67	89	15	15
ДУ/ДУ	55	70	5	2	1	19	27	26	-	-
ӨМ/ӨМ	91	100	13	4	19	14	39	32	5	1
СЭ/СЭ	281	272	24	19	81	74	111	113	31	17
ТӨ/ТО	165	191	20	3	31	37	21	20	-	2
	Зүүн бүс				Eastern region					
Дүн / Subtotal	433	447	42	11	177	144	129	149	36	26
ДД/DD	156	200	21	1	59	77	58	62	3	12
СҮ/SU	71	58	3	1	15	8	17	19	-	-
ХЭ/ХНӨ	206	189	18	9	103	59	54	68	33	14
	Улаанбаатар				Ulaanbaatar					
УБ/УВ	3 233	3 551	595	274	499	499	695	625	164	197
Бусад* / Other*	43	97	21	6	10	34	6	21	-	6

Тайлбар: * - Төмөр замын цагдаагийн хэлтэс, Иргэний агаарын тээврийн цагдаагийн хэлтэст бүртгэгдсэн болон Монгол Улсын иргэдийн хилийн чанадад үйлдсэн хэргийг хамааруулав.

Note: * - Offences recorded in Police divisions of Mongolian Railway and Airlines, and committed by Mongolian citizens in abroad have included.

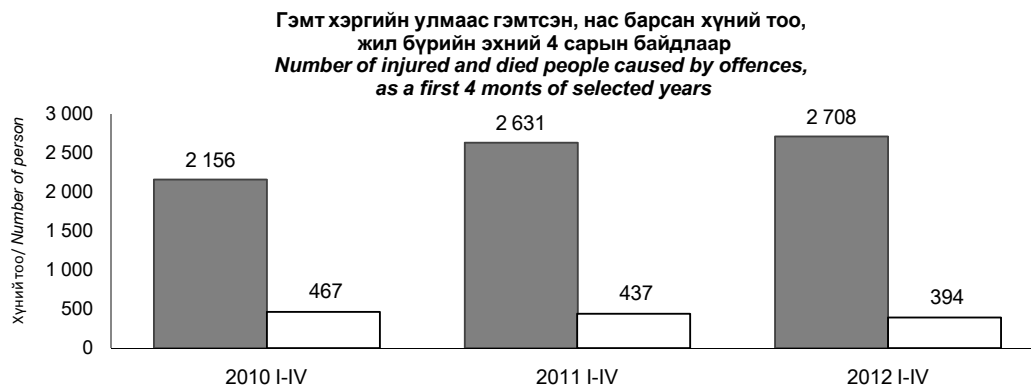

V. ДОТООДЫН НИЙТ БҮТЭЭГДЭХҮҮН
GROSS DOMESTIC PRODUCT

5.1 ДОТООДЫН НИЙТ БҮТЭЭГДЭХҮҮН, улирлаар, салбараар, оны үнээр
GROSS DOMESTIC PRODUCT, by quarter, by sector, at current prices

сая төг. *mln.tog*

Хугацаа	ДНБ	Хөдөө аж ахуй	Аж үйлдвэр, барилга	Үйлчилгээ	Бүтээгдэ-хүүний цэвэр татвар	ДНБ, улирлын нөлөөллийг арилгаж тооцсон **
<i>Periods</i>	<i>GDP</i>	<i>Agriculture</i>	<i>Industry, construction</i>	<i>Services</i>	<i>Net taxes on products</i>	<i>GDP, seasonally adjusted **</i>
2006 I	671 623.2	55 320.5	253 647.6	283 997.9	78 657.2	907 489.8
II	1 150 052.6	317 154.9	401 710.9	334 753.0	96 433.8	1 007 373.3
III	1 025 420.0	172 789.2	414 350.7	316 829.4	121 450.7	996 536.0
IV	1 180 462.8	165 345.0	488 658.2	417 747.5	108 712.1	1 081 911.9
I-IV	4 027 558.6	710 609.6	1 558 367.4	1 353 327.8	405 253.9	3 993 310.9
2007 I	803 696.4	60 016.5	320 822.2	336 429.4	86 428.2	1 082 483.5
II	1 353 700.0	347 740.4	516 712.4	382 955.6	106 291.6	1 195 539.0
III	1 275 352.1	255 450.7	471 195.6	415 424.7	133 281.1	1 235 765.0
IV	1 523 898.7	250 202.0	561 649.4	546 182.2	165 865.0	1 398 135.1
I-IV	4 956 647.2	913 409.6	1 870 379.7	1 680 991.9	491 866.0	4 911 922.7
2008 I	1 173 886.3	60 348.5	420 839.3	558 412.5	134 286.0	1 569 835.9
II	1 763 565.7	424 677.2	554 074.2	613 718.8	171 095.5	1 573 817.8
III	1 794 679.7	400 251.4	560 199.9	665 394.5	168 833.8	1 723 596.7
IV	1 823 437.7	374 383.7	487 347.7	763 104.7	198 601.6	1 672 793.9
I-IV	6 555 569.4	1 259 660.8	2 022 461.1	2 600 630.5	672 817.0	6 540 044.3
2009 I	1 101 956.6	67 439.8	314 771.0	612 779.3	106 966.5	1 474 070.1
II	1 708 257.8	403 224.0	460 345.3	682 745.9	161 942.6	1 536 573.8
III	1 747 017.6	383 669.8	481 650.0	724 410.1	157 287.6	1 670 060.3
IV	2 033 405.2	323 046.8	724 152.4	820 634.9	165 571.1	1 858 841.3
I-IV	6 590 637.1	1 177 380.5	1 980 918.7	2 840 570.2	591 767.8	6 539 545.5
2010 I	1 460 081.9	50 851.7	516 022.4	721 276.1	171 931.7	1 954 186.5
II	2 228 925.4	494 869.8	635 144.2	855 123.1	243 788.3	1 987 031.9
III	2 254 834.2	361 213.4	747 039.9	865 427.0	281 154.0	2 169 267.2
IV	2 470 663.0	295 220.6	882 283.1	986 418.2	306 741.1	2 169 268.2
I-IV	8 414 504.5	1 202 155.6	2 780 489.5	3 428 244.3	1 003 615.1	8 279 753.9
2011* I	1 748 935.8	59 054.6	623 689.0	847 235.0	218 957.2	2 394 799.2
II	3 026 232.4	578 356.8	829 691.6	1 131 208.6	486 975.3	2 686 008.2
III	3 051 422.1	418 672.0	1 001 503.6	1 171 083.6	460 162.9	2 823 761.5
IV	3 003 099.3	349 421.3	876 725.6	1 281 077.9	495 874.5	2 890 969.9
I-IV	10 829 689.6	1 405 504.7	3 331 609.8	4 430 605.3	1 661 969.9	10 795 538.9
2012* I	2 277 400.7	74 938.4	733 123.6	1 150 967.6	318 371.2	3 082 153.4
<u>2012 I*</u> 2011 I* %	130.2	126.9	117.5	135.8	145.4	
<u>2012 I*</u> 2011 IV* %						106.6

Тайлбар: * урьдчилсан гүйцэтгэл
* preliminary estimation
Note: ** туршилт тооцоо
** experimental estimation

5.2 ДОТООДЫН НИЙТ БҮТЭЭГДЭХҮҮН, улирлаар, салбараар, 2005 оны зэрэгцүүлэх үнээр
 GROSS DOMESTIC PRODUCT, by quarter, by divisions, at 2005 constant prices

							сая төг. <i>mln.tog</i>
Хурацаа	ДНБ	Хөдөө аж ахуй	Аж үйлдвэр, барилга	Үйлчилгээ	Бүтээгдэ-хүүний цэвэр татвар	ДНБ, улирлын нөлөөллийг арилгаж тооцсон **	
<i>Periods</i>	<i>GDP</i>	<i>Agriculture</i>	<i>Industry, construction</i>	<i>Services</i>	<i>Net taxes on products</i>	<i>GDP, seasonally adjusted **</i>	
2006 I	592 131.7	34 382.0	191 812.2	292 137.3	73 800.3	790 485.3	
II	855 236.8	248 151.9	222 992.8	289 025.7	95 066.4	804 047.9	
III	843 437.5	192 865.5	266 685.2	266 904.8	116 982.0	824 529.1	
IV	1 010 829.7	166 063.0	369 055.9	378 199.5	97 511.2	849 715.7	
I-IV	3 301 635.6	641 462.4	1 050 546.0	1 226 267.3	383 359.9	3 268 778.0	
2007 I	631 308.2	39 348.8	220 694.8	292 955.1	78 309.5	871 115.0	
II	977 468.2	283 810.6	272 057.0	330 575.0	91 025.6	897 868.6	
III	941 157.9	219 332.5	263 829.9	344 320.8	113 674.8	921 412.4	
IV	1 090 053.5	191 606.0	367 721.0	404 207.0	126 519.5	944 207.8	
I-IV	3 639 987.7	734 097.9	1 124 302.6	1 372 057.9	409 529.3	3 634 603.8	
2008 I	722 911.8	41 129.6	223 469.1	355 404.9	102 908.1	965 778.7	
II	1 059 471.6	297 326.5	270 348.9	376 835.4	114 960.7	982 543.5	
III	1 036 050.2	231 277.5	289 185.7	405 036.8	110 550.2	1 000 323.1	
IV	1 145 526.4	198 665.8	332 423.7	462 701.9	151 735.1	1 016 232.9	
I-IV	3 963 960.0	768 399.4	1 115 427.4	1 599 979.0	480 154.2	3 964 878.2	
2009 I	706 458.5	42 576.6	218 645.8	373 741.6	71 494.5	945 776.9	
II	1 052 958.1	308 383.8	263 867.7	376 985.4	103 721.2	965 524.6	
III	1 005 662.4	241 428.5	275 551.7	377 912.6	110 769.6	982 840.6	
IV	1 148 594.2	203 929.3	352 764.5	483 931.4	107 969.0	1 000 978.9	
I-IV	3 913 673.2	796 318.2	1 110 829.7	1 612 571.0	393 954.3	3 895 121.0	
2010 I	764 473.8	35 934.6	240 834.6	391 359.2	96 345.4	1 033 471.0	
II	1 118 953.4	257 350.1	275 700.2	448 082.2	137 820.9	1 018 637.9	
III	1 126 176.1	204 747.6	305 749.1	451 184.5	164 494.9	1 073 720.8	
IV	1 153 181.6	166 117.7	336 243.2	479 552.5	171 268.2	1 073 721.8	
I-IV	4 162 784.9	664 150.1	1 158 527.1	1 770 178.3	569 929.4	4 199 551.4	
2011* I	839 704.3	37 389.7	263 342.2	417 163.5	121 808.9	1 125 166.8	
II	1 306 752.7	267 328.6	305 514.3	558 203.3	175 706.6	1 189 701.7	
III	1 358 994.7	203 251.8	338 434.1	574 317.6	242 991.2	1 249 134.5	
IV	1 375 910.2	158 389.1	368 050.3	522 618.6	326 852.2	1 303 925.3	
I-IV	4 881 362.0	666 359.3	1 275 340.9	2 072 302.9	867 358.9	4 867 928.3	
2012* I	980 230.2	42 492.3	285 395.3	494 953.0	157 389.6	1 332 065.6	
<u>2012 I*</u> 2011 I* %	116.7	113.6	108.4	118.6	129.2		
<u>2012 I*</u> 2011 IV* %						102.2	

Тайлбар: * урьдчилсан гүйцэтгэл
 * preliminary estimation
 Note: ** туршилт тооцоо
 ** experimental estimation

5.3 ДОТООДЫН НИЙТ БҮТЭЭГДЭХҮҮН, эцсийн ашиглалтын аргаар, улирлаар, оны үнээр **
GROSS DOMESTIC PRODUCT, by expenditure approach, by quarter, at current prices**

сая төг. *mln.tog*

Хугацаа <i>Periods</i>	ДНБ <i>GDP</i>	Эцсийн хэрэглээ <i>Final consumption</i>	Нийт хуримтлал <i>Gross capital formation</i>	Цэвэр экспорт <i>Net export</i>
2006 I	782 603.9	569 220.9	207 278.7	6 104.2
II	990 349.5	533 291.6	408 761.5	48 296.3
III	1 069 637.8	589 085.8	365 689.7	114 862.3
IV	1 218 309.9	684 102.3	463 567.1	70 640.6
I-IV	4 060 901.0	2 375 700.6	1 445 297.0	239 903.4
2007 I	910 822.6	611 202.1	263 046.8	36 573.7
II	1 151 330.8	618 617.2	510 896.0	21 817.5
III	1 201 891.0	842 001.5	401 062.4	- 41 173.0
IV	1 778 444.4	985 351.7	743 471.9	49 620.8
I-IV	5 042 488.7	3 057 172.6	1 918 477.2	66 838.9
2008 I	1 295 095.5	1 008 357.1	328 742.6	- 42 004.1
II	1 614 999.8	1 159 041.3	653 233.9	- 197 275.5
III	1 546 588.3	1 187 081.4	669 635.0	- 310 128.1
IV	2 182 636.7	1 291 803.2	1 204 397.1	- 313 563.6
I-IV	6 639 320.4	4 646 283.1	2 856 008.6	- 862 971.3
2009 I	1 381 413.2	1 229 855.6	291 739.2	- 140 181.6
II	1 522 608.5	1 173 534.5	464 857.0	- 115 783.0
III	1 540 639.2	1 129 642.2	513 983.2	- 102 986.3
IV	2 123 742.5	1 248 439.3	994 684.9	- 119 381.6
I-IV	6 568 403.4	4 781 471.6	2 265 264.3	- 478 332.5
2010 I	1 385 020.4	1 319 578.0	243 546.6	- 178 104.1
II	2 133 485.6	1 377 675.4	771 128.1	- 15 317.9
III	2 155 252.6	1 485 500.8	916 021.8	- 246 270.1
IV	2 785 805.6	1 488 013.6	1 501 974.7	- 204 182.6
I-IV	8 459 564.2	5 670 767.9	3 432 671.2	- 643 874.8
2011* I	1 786 600.6	1 635 907.0	667 344.0	- 516 650.5
II	2 954 091.5	1 794 165.1	1 800 323.3	- 640 396.9
III	3 016 931.0	1 690 875.0	2 441 410.4	-1 115 354.4
IV	3 142 241.8	1 900 722.1	1 423 223.3	- 181 703.6
I-IV	10 899 864.8	7 021 669.2	6 332 301.0	-2 454 105.4
2012* I	2 293 562.9	2 244 511.5	1 013 978.8	- 964 927.5
<u>2012 I*</u> 2011 I* %	128.4	137.2	151.9	186.8

Тайлбар: * урьдчилсан гүйцэтгэл
* *preliminary estimation*
Note: ** туншилт тооцоо

VI. ҮНЭ
PRICES

6.1. ХЭРЭГЛЭЭНИЙ ҮНИЙН УЛСЫН ИНДЕКС, бүлгээр, 2012 оны 4 дүгээр сард, өмнөх сартай харьцуулснаар
NATIONAL CONSUMER PRICE INDEX by group, for April 2012, compared with previous month

Аймаг, нийслэл	Ерөнхий индекс	хувь percentage											
		Хүнсний бараа, ундаа, ус	Согтууруулах ундаа, тамхи	Хувцас, бөс бараа, гутал	Орон сууц, ус, цахилгаан, түлш	Гэр ахуйн тавилга, гэр ахуйн бараа	Эм, тариа, эмнэлгийн үйлчилгээ	Тээвэр	Холбооны хэрэгсэл, шуудангийн үйлчилгээ	Амралт, чөлөөт цаг, соёлын бараа, үйлчилгээ	Боловс- ролын үйлчилгээ	Зочид буудал, зоогийн газар, дотуур байр	Бусад бараа, үйлчилгээ
Aimag and the Capital	Overall index	Food & non-alcoholic beverages	Alcoholic beverages, tobacco	Clothing, footwear & cloth	Housing, water, electricity & fuels	Furnishings, household equipment	Health	Transport	Communi- cation	Recreation & culture	Education	Restaurants & hotels	Miscellaneous goods & services
Улсын дүн National	100.5	100.7	100.4	102.0	100.5	100.7	100.3	98.1	100.0	100.6	100.0	102.0	100.4
			Баруун бүс					Western region					
БӨ/БО	100.3	100.0	100.5	100.6	100.1	106.1	101.2	99.5	100.0	100.2	100.0	100.0	100.0
ГО/ГО	100.6	101.3	100.0	100.1	100.0	100.0	100.0	99.9	100.0	100.0	100.0	104.4	100.0
ЗА/ЗА	101.4	99.4	100.0	106.1	100.0	101.7	100.0	99.6	100.0	100.0	100.0	100.5	100.9
УВ/УВ	99.9	98.2	100.3	101.7	99.9	101.5	103.6	99.3	100.1	100.0	100.0	100.7	100.6
ХО/КНО	101.4	101.1	100.0	103.8	102.1	102.7	100.0	100.0	100.0	100.9	100.0	106.2	100.0
			Хангайн бүс						Khangai region				
АР/АР	100.9	103.0	100.0	100.0	100.0	100.0	100.1	98.4	100.0	100.0	100.0	100.0	100.0
БХ/БКН	100.2	100.2	100.0	100.0	100.7	100.6	100.0	100.6	100.0	100.0	100.0	100.0	100.0
БУ/БУ	100.1	100.9	100.0	100.0	100.7	100.0	100.0	99.1	100.0	100.0	100.0	100.0	100.0
ОП/ОР	101.1	102.4	100.0	100.0	100.1	100.5	100.0	99.3	100.0	100.0	100.0	110.3	100.0
ӨВ/ӨВ	99.8	100.2	100.0	100.0	100.1	100.5	100.0	98.2	100.0	99.7	100.0	102.7	100.4
ХӨ/КНС	101.5	102.4	99.7	101.9	102.1	102.1	100.2	99.4	100.0	100.0	100.0	100.0	104.3
			Төвийн бүс						Central region				
ГС/ГС	101.7	100.0	104.2	104.9	106.5	100.0	101.0	99.2	100.0	99.1	100.0	100.0	102.2
ДА/ДА	100.8	101.5	100.0	100.7	99.9	101.4	102.4	99.3	100.0	100.0	100.0	100.0	100.2
ДО/ДО	101.7	100.8	100.0	107.4	100.1	100.5	102.7	99.7	100.0	100.0	100.0	111.2	100.0
ДҮ/ДУ	100.1	101.0	100.2	98.8	99.7	100.9	100.8	99.1	100.0	99.9	100.0	101.1	101.4
ӨМ/ӨМ	100.1	100.3	100.8	100.8	102.1	99.4	100.0	97.8	100.0	100.0	100.0	100.0	100.0
СЗ/СЕ	101.7	102.1	102.8	100.0	107.1	100.0	100.0	98.5	100.0	96.3	100.0	104.4	100.0
ТӨ/ТО	100.3	99.2	100.0	104.8	97.3	99.9	95.8	98.3	100.0	104.0	100.0	100.0	99.6
			Зүүн бүс						Eastern region				
ДД/ДД	101.2	99.9	100.0	105.1	100.2	103.3	102.3	99.6	100.9	100.4	100.0	100.4	101.1
СҮ/СУ	100.4	100.7	100.7	100.0	101.6	100.8	100.0	99.6	99.4	100.0	100.0	109.8	101.1
ХЗ/КНЕ	101.1	103.4	100.0	100.0	100.0	100.0	100.0	100.0	100.0	100.0	100.0	100.0	100.0
			Улаанбаатар						Ulaanbaatar				
УБ/УБ	100.2	100.5	100.5	102.1	100.1	100.4	100.2	97.2	100.0	100.8	100.0	101.7	100.3

6.2. ХЭРЭГЛЭЭНИЙ ҮНИЙН УЛСЫН ИНДЕКС, бүлгээр, 2012 оны 4 дүгээр сард, өмнөх оны жилийн эцэстэй харьцуулснаар
NATIONAL CONSUMER PRICE INDEX for April 2012, by group, compared with the end of previous year

Аймаг, нийслэл	Ерөнхий индекс	хувь percentage										Бусад бараа, үйлчилгээ	
		Хүнсний бараа, ундаа, ус	Согтууруулах ундаа, тамхи	Хувцас, бөс бараа, гутал	Орон сууц, ус, цахилгаан, тулш	Гэр ахуйн тавилга, гэр ахуйн бараа	Эм, тариа, эмнэлгийн үйлчилгээ	Тээвэр	Холбооны хэрэгсэл, шуудангийн үйлчилгээ	Амралт, чөлөөт цаг, соёлын бараа, үйлчилгээ	Боловс- ролын үйлчилгээ		Зочид буудал, зоогийн газар, дотуур байр
Aimag and the Capital	Overall index	Food & non-alcoholic beverages	Alcoholic beverages, tobacco	Clothing, footwear & cloth	Housing, water, electricity & fuels	Furnishings, household equipment	Health	Transport	Communi- cation	Recreation & culture	Education	Restaurants & hotels	Miscellaneous goods & services
Улсын дүн National	108.2	120.3	103.9	106.0	98.5	104.1	104.0	103.6	99.4	103.3	100.0	114.9	102.8
Баруун бүс													
БӨ/ВО	106.4	109.0	101.4	107.1	98.9	115.3	107.6	109.5	100.8	102.6	100.0	101.5	105.0
ГО/ГО	108.7	117.3	99.8	104.3	103.1	101.4	102.0	105.2	100.3	102.4	100.0	125.4	104.6
ЗА/ЗА	109.1	108.8	101.5	119.6	108.8	106.9	102.7	101.7	100.0	98.0	100.0	106.2	106.7
УВ/УВ	104.2	108.0	100.8	105.6	99.3	107.2	107.2	100.8	100.1	99.4	100.0	108.5	104.7
ХО/КНО	111.3	118.2	103.1	110.3	112.0	107.5	101.5	105.7	100.2	103.8	100.0	112.5	102.7
Хангайн бүс													
АР/АР	106.5	115.9	102.3	101.9	100.2	103.5	100.1	103.5	99.7	103.3	100.0	100.6	103.0
БХ/ВКН	106.2	117.5	100.9	103.8	103.3	106.2	103.6	101.8	100.0	100.0	100.0	102.1	101.7
БУ/БУ	104.5	113.6	101.9	101.9	101.7	102.7	103.3	102.2	100.0	100.0	100.0	107.8	100.1
ОР/ОР	112.6	128.7	104.4	107.7	101.0	109.4	102.7	106.9	99.8	108.0	100.0	130.3	101.5
ӨВ/ӨВ	104.3	109.9	102.5	106.3	91.4	103.1	100.2	103.5	100.0	100.9	100.0	103.5	103.3
ХӨ/КНС	106.8	112.8	105.6	108.0	102.0	104.3	102.6	105.3	100.0	100.9	100.0	101.9	108.1
Төвийн бүс													
ГС/ГС	110.0	121.8	104.6	105.7	111.0	102.4	104.4	100.4	100.0	104.6	100.0	120.0	106.8
ДА/ДА	109.0	125.0	100.1	102.2	98.7	104.6	102.2	105.8	99.1	99.9	100.0	109.3	101.1
ДО/ДО	110.5	120.4	101.6	110.3	101.3	104.9	103.2	99.7	100.0	100.0	100.0	142.8	101.2
ДУ/ДУ	106.2	110.8	104.2	101.9	106.4	109.0	103.6	106.5	99.9	102.1	100.0	110.8	106.5
ӨМ/ӨМ	105.9	115.0	103.8	105.7	104.8	101.7	100.7	107.0	90.5	100.0	100.0	102.9	101.4
СЭ/СЭ	109.8	120.2	103.2	99.4	120.1	99.8	102.9	101.6	100.0	95.8	100.0	131.5	108.8
ТӨ/ТӨ	105.8	120.5	101.4	104.4	97.2	101.9	95.4	100.8	100.0	111.6	100.0	107.8	103.7
Зүүн бүс													
ДД/ДД	111.8	122.0	102.8	113.8	102.2	112.7	104.5	104.3	97.8	101.2	100.0	102.0	105.8
СҮ/СҮ	105.5	108.7	102.7	103.0	102.2	104.3	102.1	111.8	99.7	105.0	100.0	117.4	102.0
ХЭ/КНЕ	107.3	119.5	102.2	103.5	101.4	104.2	101.3	103.0	100.0	100.8	100.0	100.0	101.2
Улаанбаатар													
УБ/УБ	108.4	122.5	105.0	106.1	95.4	103.0	106.4	103.4	99.6	104.2	100.0	116.3	102.2

6.3. ХЭРЭГЛЭЭНИЙ ҮНИЙН УЛСЫН ИНДЕКС, бүлгээр, 2012 оны 4дүгээр сард, өмнөх оны мөн үетэй харьцуулснаар
 NATIONAL CONSUMER PRICE INDEX for April 2012, by group, compared the same period of previous year

Аймаг, нийслэл	Ерөнхий индекс	Хүнсний бараа, ундаа, ус	Согтууруулах ундаа, тамхи	Хувцас, бөс бараа, гутаал	Орон сууц, ус, цахилгаан, түлш	Гэр ахуйн тавилга, гэр ахуйн бараа	Эм, тариа, эмнэлгийн үйлчилгээ	Тээвэр	Холбооны хэрэгсэл, шуудангийн үйлчилгээ	Амралт, чөлөөт цаг, соёлын бараа, үйлчилгээ	Боловс- ролын үйлчилгээ	Зочид буудал, зоогийн газар, дотуур байр	Бусад бараа, үйлчилгээ	хувь percentage	
														Restaurants & hotels	Education
Аймаг, and the Capital	Overall index	Food & non-alcoholic beverages	Alcoholic beverages, tobacco	Clothing, footwear & cloth	Housing, water, electricity & fuels	Furnishings, household equipment	Health	Transport	Communi- cation	Recreation & culture	Education	Restaurants & hotels	Miscellaneous goods & services		
Улсын дүн National	116.0	126.5	104.8	116.3	113.5	108.5	105.0	114.3	99.2	105.4	109.9	120.4	106.8		
			Баруун бүс						Western region						
БӨ/ВО	114.5	108.5	104.3	122.7	113.6	121.2	107.7	128.3	100.8	103.6	121.0	111.4	110.7		
ГО/ГО	116.7	128.2	102.3	112.8	103.9	107.6	107.1	109.7	99.5	102.9	118.8	154.1	121.6		
ЗА/ЗА	117.3	114.4	108.6	128.8	121.3	115.7	102.9	118.7	100.0	101.8	118.4	106.2	108.3		
УВ/УВ	113.8	118.1	100.8	116.0	116.5	118.8	107.2	110.8	100.1	102.7	107.1	113.6	116.8		
ХО/КНО	113.4	120.6	103.1	110.3	112.0	107.6	101.5	114.8	100.2	105.8	107.3	112.5	102.7		
			Хангайн бүс						Khangai region						
АР/АР	113.0	119.5	102.2	106.3	114.8	110.8	101.1	115.4	99.7	103.3	125.2	110.2	106.3		
БХ/БКН	111.8	119.9	100.9	109.1	110.6	110.5	103.8	114.3	97.6	99.9	120.0	103.0	102.2		
БУ/БУ	112.7	118.0	107.4	111.0	118.7	105.7	103.3	121.0	100.0	100.3	112.1	121.1	101.5		
ОР/ОР	118.8	137.5	106.4	110.1	109.3	110.2	102.7	119.1	99.6	108.0	118.5	133.1	103.3		
ӨВ/ӨВ	112.5	117.7	106.5	112.7	108.4	108.6	100.2	114.7	100.0	105.2	112.1	123.0	105.0		
ХӨ/КНС	116.2	121.8	107.7	122.4	112.0	112.3	104.4	112.8	100.0	102.3	128.6	115.5	107.6		
			Төвийн бүс						Central region						
ГС/ГС	115.7	130.2	105.6	109.9	120.5	103.4	104.4	108.3	100.0	104.6	112.1	121.6	107.7		
ДА/ДА	114.0	128.6	101.5	107.0	108.1	113.3	102.2	118.9	99.1	99.9	108.4	116.5	103.3		
ДО/ДО	113.2	121.0	106.0	118.0	104.2	104.5	102.9	102.4	100.8	102.2	110.0	149.3	105.5		
ДУ/ДУ	114.2	116.9	106.4	107.6	127.2	117.8	103.8	120.5	99.9	104.2	127.7	118.2	108.6		
ӨМ/ӨМ	110.2	113.7	105.5	112.0	107.9	108.8	102.1	116.3	87.3	105.2	112.1	109.6	107.7		
СЭ/СЭ	114.4	120.0	105.5	103.8	135.0	101.0	102.9	109.1	100.0	101.5	114.3	137.6	112.3		
ТӨ/ТО	111.9	121.8	102.9	113.6	109.1	103.3	95.4	112.8	100.0	119.9	112.1	107.8	105.7		
			Зүүн бүс						Eastern region						
ДД/ДД	118.1	127.8	102.8	120.3	109.5	118.4	110.7	114.6	97.8	104.7	104.2	122.2	107.5		
СҮ/СҮ	115.7	108.5	104.3	131.2	113.8	114.8	108.6	118.2	97.9	110.1	106.3	132.0	107.4		
ХЭ/КНЕ	111.9	120.5	102.4	109.2	111.1	114.8	102.4	109.6	100.0	100.8	112.1	112.6	100.6		
			Улаанбаатар						Ulaanbaatar						
УБ/УБ	117.8	131.0	105.2	120.1	113.6	106.7	107.5	114.3	99.6	105.6	107.5	120.5	107.3		

6.4 УЛААНБААТАР ХОТЫН ХЭРЭГЛЭЭНИЙ ҮНИЙН ИНДЕКС, бүлэг, дэд бүлгээр, 2012 оны 4 дүгээр сард
CONSUMER PRICE INDEX IN ULAANBAATAR, by group and subgroup, for April, 2012

Бүлэг, дэд бүлэг	Group and subgroup	хувь percentage		
		2012 IV 2011 IV	2012 IV 2011 XII	2012 IV 2012 III
ЕРӨНХИЙ ИНДЕКС	OVERALL INDEX	117.8	108.4	100.2
ХҮНСНИЙ БАРАА, УНДАА, УС	FOOD AND NON-ALCOHOLIC BEVERAGES	131.0	122.5	100.5
Хүнсний бараа	Foodstuffs	132.2	123.3	100.5
Талх, гурил, будаа	Bread, flour and cereals	102.6	101.7	99.8
Мах, махан бүтээгдэхүүн	Meat and meat products	180.6	154.0	101.5
Загас, далайн бүтээгдэхүүн	Fish And Seafood	114.2	112.3	100.6
Сүү, сүүн бүтээгдэхүүн, өндөг	Milk, dairy products, and eggs	107.6	102.0	97.6
Төрөл бүрийн өөх, тос	Oils and fats	108.6	106.6	101.6
Жимс, жимсгэнэ	Fruit	112.0	106.3	95.4
Төмс, хүнсний ногоо	Potato and vegetables	108.1	109.4	100.5
Саахар, жимсний чанамал, чихэр, шоколад	Sugar, jam, candy and chocolate	106.7	104.2	100.0
Хүнсний бусад бүтээгдэхүүн	Other food products	109.0	108.4	100.6
Согтууруулах бус ундаа	Non-alcoholic beverages	108.1	107.1	101.3
СОГТУУРУУЛАХ УНДАА, ТАМХИ	ALCOHOLIC BEVERAGES, TOBACCO	105.2	105.0	100.5
Согтууруулах ундаа	Alcoholic beverages	103.7	103.2	100.0
Тамхи	Tobacco	107.1	107.1	101.0
ХУВЦАС, БӨС БАРАА, ГУТАЛ	CLOTHING, FOOTWEAR AND CLOTH	120.1	106.1	102.1
Хувцас, бөс бараа	Clothing, cloth	120.8	107.0	101.8
Гутал	Footwear	118.1	103.7	102.9
ОРОН СУУЦ, УС, ЦАХИЛГААН, ТҮЛШ	HOUSING, WATER, ELECTRICITY AND FUELS	113.6	95.4	100.1
Орон сууцны бодит түрээс	Actual rentals for housing	125.3	100.7	100.0
Орон сууцны засварын үйлчилгээ	Maintenance and repair of the dwelling	109.1	101.1	100.8
Усан хангамж, бусад үйлчилгээ	Water supply and miscellaneous services	110.0	105.1	105.1
Цахилгаан, хийн болон бусад түлш	Electricity, gas and other fuels	114.9	88.3	98.1
ГЭР АХУЙН ТАВИЛГА, ГЭР АХУЙН БАРАА	FURNISHINGS, HOUSEHOLD EQUIPMENT	106.7	103.0	100.4
Тавилга, хэрэгсэл, хивс, дэвсгэр	Furniture, carpets and other floor coverings	107.8	99.8	100.7
Оёмол, нэхмэл эдлэл	Household textiles	116.1	109.6	100.4
Цахилгаан бараа	Household appliances	98.6	99.6	99.5
Шилэн эдлэл, сав суулга	Glassware, tableware and household utensils	124.0	118.0	100.8
Багаж хэрэгсэл	Tools and equipment	109.7	106.3	104.0
Цэвэрлэгээний болон бусад жижиг бараа	Household maintenance	106.0	103.2	100.5
ЭМ, ТАРИА, ЭМНЭЛГИЙН ҮЙЛЧИЛГЭЭ	HEALTH	107.5	106.4	100.2
Эм, тариа, эмнэлгийн хэрэгсэл	Medical products, appliances and equipment	105.3	103.5	100.3
Амбулаторийн үйлчилгээ	Out-patient services	123.2	123.2	100.0
Эмнэлэгт хэвтэж эмчлүүлэх үйлчилгээ	Hospital services	100.0	100.0	100.0
ТЭЭВЭР	TRANSPORT	114.3	103.4	97.2
Тээврийн хэрэгслийн худалдан авалт	Purchase of vehicles	104.4	103.8	94.6
Хувийн тээврийн хэрэгслийн засвар, үйлчилгээ	Operation of personal transport equipment	113.3	103.8	96.9
Тээврийн үйлчилгээ	Transport services	126.1	102.5	100.0
ХОЛБООНЫ ХЭРЭГСЭЛ, ШУУДАНГИЙН ҮЙЛЧИЛГЭЭ	COMMUNICATION	99.6	99.6	100.0
АМРАЛТ, ЧӨЛӨӨТ ЦАГ, СОЁЛЫН БАРАА, ҮЙЛЧИЛГЭЭ	RECREATION AND CULTURE	105.6	104.2	100.8
Дуу, дүрс, гэрэл зураг, бусад тоног төхөөрөмж	Audio, visual, photographic and information processing equipment	100.3	104.8	100.9
Чөлөөт цагт зориулсан хэрэгсэл	Major durables for recreation and culture	125.3	118.4	100.7
Чөлөөт цаг, соёлын үйлчилгээ	Recreational and cultural services	109.8	104.3	103.1
Ном, сонин бичгийн хэрэгсэл	Newspapers, books and stationery	105.7	103.8	100.1
Амралт, аялал, жуулчлал	Package Holidays	111.4	100.0	100.0
БОЛОВСРОЛЫН ҮЙЛЧИЛГЭЭ	EDUCATION	107.5	100.0	100.0
ЗОЧИД БУУДАЛ, НИЙТИЙН ХООЛ, ДОТУУР БАЙР	RESTAURANTS AND HOTELS	120.5	116.3	101.7
Нийтийн хоолны үйлчилгээ	Catering service	120.6	116.5	101.7
Зочид буудал, дотуур байрны үйлчилгээ	Hotels, accommodation service	111.6	106.0	102.3
БУСАД БАРАА, ҮЙЛЧИЛГЭЭ	MISCELLANEOUS GOODS AND SERVICES	107.3	102.2	100.3
Хувь хүнд хандсан үйлчилгээ	Personal care	107.8	102.5	100.3
Хувь хүний эд зүйл, хэрэглэл	Personal effects	104.1	100.1	100.1
Санхүүгийн үйлчилгээ	Financial services	100.0	100.0	100.0
Бусад үйлчилгээ	Other services	100.0	100.0	100.0

6.5. УЛААНБААТАР ХОТЫН ХЭРЭГЛЭЭНИЙ БАРАА, ҮЙЛЧИЛГЭЭНИЙ ҮНИЙН ИНДЕКС,
2012 оны 4 дүгээр сард
CONSUMER PRICE INDEX OF GOODS AND SERVICES IN ULAANBAATAR, for April, 2012

Бараа, үйлчилгээний нэр төрөл, хэмжих нэгж	Commodities and services, unit of measure	хувь percentage		
		2012 IV 2011 IV	2012 XII 2011 XII	2012 IV 2012 III
Гурил, дээдийн дээд зэрэг, савласан	Flour, premium grade, prepacked, kg	103.4	102.4	98.2
Гурил, дээд зэрэг, савласан	Flour, highest grade, prepacked, kg	93.7	98.9	98.9
Гурил, 1-р зэрэг, задгай	Flour, grade 1, loose, kg	95.3	98.0	97.3
Гурил, 2-р зэрэг, савласан	Flour, grade 2, prepacked, kg	97.5	100.9	100.0
Гоймон, гадаад, 500 гр	Dried noodles, imported, 500 gr	105.4	104.8	100.0
Гоймон, дотоод, 300 гр	Dried noodles, domestic, 300 gr	110.2	110.2	104.0
Бэлэн гоймон, ууттай, 120 гр	Instant noodles, 120 gr	120.7	106.5	99.2
Талх, "Атар", ш	Bread "Atar", piece	104.9	102.3	100.8
Талх, Зууван чех, ш	Bread "Oval Chekh ", piece	113.1	106.5	101.1
Гурилан боов, Зүсмэл, 900 гр	Bakery, "Zusmel", 900 gr	101.3	100.5	99.2
Гурилан боов, Сtimo, 450гр	Bakery, "Stimo", 900 gr	101.9	100.0	100.0
Жигнэмэг, 100 гр	Biscuits, 100 gr	100.0	100.0	100.0
Жигнэмэг, "Контик", ш	Cookies, "Kontik", piece	111.1	111.1	101.0
Цагаан будаа, кг	Rice, kg	97.6	100.3	99.4
Шар будаа, кг	Millet, kg	98.1	97.8	99.4
Хүүхдийн будаа, 1 кг, савласан	Semolina, kg, prepaked	97.8	97.0	100.0
Бялуу, диаметр нь 23 см	Cake, whole, 23 sm	107.6	99.7	100.0
Хонины мах, ястай, кг	Mutton, kg	194.3	159.3	99.9
Үхрийн мах, ястай, кг	Beef, kg	180.2	157.3	103.6
Үхрийн мах, кг, гуяны цул	Beef, without bones, kg	178.8	159.1	101.9
Адууны мах, ястай, кг	Horse meat, kg	187.2	165.6	98.9
Ямааны мах, ястай, кг	Goat meat, kg	195.4	160.5	98.5
Гахайн мах, утсан, кг	Bacon, pork, kg	113.1	107.6	100.9
Тахианы мах, гуя, кг	Chicken leg, kg	103.2	109.3	102.2
Хонины цувдай, цусгүй	Animal interior	129.5	117.6	115.2
Хиам, хагас утлагатай, кг	Sausages, kg	164.6	144.5	111.4
Хаан бууз, савласан, 900 гр	Frozen dumpling, packed, 900 gr	126.7	124.1	102.1
Элэгний нухаш, боодол	Liver paste, packed	135.0	121.6	106.6
Лаазалсан загас, "Шпроты", 175 гр	Canned "Sprats", 175 gr	110.8	108.5	101.6
Лаазалсан загас, "Сардины", 175 гр	Canned "Sardines", 175 gr	105.6	103.7	100.0
Лаазалсан загас, "Туна", 250 гр	Canned "Tuna", 250 gr	127.6	126.5	100.0
Сүү, задгай, литр	Milk, fresh, not pasteurised, litre	121.2	105.3	95.2
Сүү, савласан, "Элекстер", 500 гр	Milk, pasteurised, 0.5 l	100.7	99.3	94.6
Сүү, савласан, л	Milk, pasteurised, l	100.0	97.0	98.2
Тараг, савласан, 900 гр	Yoghurt, plain, 900 gr	103.4	100.7	98.1
Хорхой ааруул, кг	Dried curds, kg	111.5	112.7	96.7
Айраг, савласан, л	Koumiss, bottled, l	107.5	107.1	100.0
Бяслаг, "Hochland"	Processed cheese, "Hochland"	108.0	106.4	100.2
Зөөхий, задгай, кг	Cream, kg	120.9	127.0	106.5
Өтгөрүүлсэн сүү, 400 гр	Condensed milk, 400 gr	98.6	102.5	100.0
Өндөг, ш	Egg, piece	117.4	105.9	101.9
Аарц, задгай, кг	Curds, fresh, loose, kg	126.0	106.8	100.0
Йогурт, жимстэй 500 гр	Yoghurt, fruit, 500 gr	103.1	103.1	100.0
Кофены сүү, 500 гр	Coffee whitener, 500 gr	111.1	111.1	100.0
Ургамлын тос, л	Vegetable oil, l	99.6	97.9	99.3
Өөхөн тос, кг	Fat, kg	77.1	96.0	100.0
Шар тос, кг	Ghee, kg	117.4	106.5	104.9
Маргарин, задгай, кг	Margarine, kg	113.2	111.6	100.0
Цецгийн тос, 250 гр	Butter, 250 gr	121.4	117.5	106.3
Алим, кг	Apple, kg	109.1	100.6	92.2
Мандарин, кг	Mandarin, kg	129.6	112.1	100.3
Банан, шар, кг	Banana, kg	101.6	106.0	94.6
Усан үзэм, кг	Grape, kg	142.5	142.5	101.6
Үзэм, кг	Raisin, kg	98.4	101.5	101.5
Давсалсан самар, 185 гр	Roasted nuts, 185 gr	106.7	106.3	101.3
Төмс, кг	Potato, kg	110.8	110.8	100.9
Лууван, кг	Carrot, kg	101.0	107.7	102.1
Манжин, кг	Turnip, kg	71.2	107.2	103.2
Байцай, кг	Cabbage, round, kg	100.0	114.0	102.9
Сонгино, кг	Onion, kg	108.9	104.5	101.2

(Хүснэгт 6.5-ын үргэлжлэл- Table 6.5 continuation)

Бараа, үйлчилгээний нэр төрөл, хэмжих нэгж	Commodities and services, unit of measure	2012 IV	2012 IV	2012 IV
		2011 IV	2011 XII	2012 III
Саримс, бүлцүү, ш	Garlic, bulb, piece	101.4	106.0	93.4
Улаан лооль, кг	Tomato, kg	108.7	108.7	95.1
Өргөст хэмх, кг	Cucumber, kg	141.4	112.3	98.3
Амтат чинжүү, кг	Paprika, kg	107.4	125.3	97.2
Далайн байцаа, 10 ширхэгтэй	Seaweed, 10 pieces	107.0	107.0	100.0
Пүнтүүз, 500 гр	Starched noodles, 500 gr	107.2	103.7	100.0
Шилтэй дарсан өргөст хэмх, 720 гр	Cucumber, marinated, 720 gr	108.2	106.3	100.0
Шилтэй ногооны салат, 520 гр	Vegetable salad, marinated, 520 gr	100.4	94.4	100.0
Элсэн чихэр, кг	Sugar, kg	98.2	98.8	100.6
Ёотон, 500гр	Cube sugar, 500 gr	98.8	108.2	100.0
Хатвуу чихэр, кг	Candy, kg	110.9	112.5	98.5
Зөөлөн чихэр, кг	Chocolate candy, kg	115.0	112.4	98.5
Шоколад, 100 гр	Chocolate bar, 100 gr	117.3	108.6	102.2
Шоколад, "Snickers" 70 гр	Chocolate, "Snickers", 70 gr	116.7	113.6	102.9
Шоколадны крем, 250 гр,	Chocolate butter, 250 gr	106.4	106.4	100.0
Жимсний чанамал, 380 гр	Jam, 380 gr	106.1	102.1	100.3
Компот, 936 гр	Cherry in syrup, 936 gr	142.5	100.0	100.0
Зөгийн бал, 450 гр	Honey, pure, 450 gr	110.5	110.1	100.3
Давс, цагаан, кг	Salt, white, kg	100.0	100.0	100.0
Майонез, кг	Mayonnaise, kg	105.6	104.6	100.3
Цүү, 170 мл	Vinegar, 170 gr	106.3	106.3	100.0
Кетчүп, 325 гр	Ketchup, 325 gr	103.7	102.2	100.7
Хар перец, 20 гр	Black pepper, powder, 20 gr	120.6	120.6	100.0
Гурил исгэгч, 12 гр	Dry yeast, 12 gr	107.7	107.7	100.0
Зайрмаг, торхтой, ш	Ice cream, piece	112.8	111.6	101.9
Бохь, 12 гр	Chewing gum, 12 gr	100.0	100.0	100.0
Ногоон цай, 2 кг	Green tea, 2 kg	97.5	100.8	100.0
Байхуу цай, 50 гр	Black tea, 50 g	101.9	100.3	100.0
Кофе, 100 гр	Coffee, 100 g	119.6	103.9	100.0
Цэвэр ус, 1.5л	Bottled water, 1.5 l	119.2	110.7	100.6
Ундаа, 1.25 л	Coca-cola, 1.25 l	114.4	115.5	101.3
Жимсний шүүс, 1 л	Fruit juice, 1 l	106.6	105.8	104.6
Рашаан, 0.33 л	Mineral water, 0.33 l	110.8	110.8	100.0
Цагаан архи, 0.5л	Vodka "Arkhi", 0.5 l	102.0	102.0	100.0
Архи, 1.0 л, импортын	Vodka, imported, 1.0 l	111.3	111.3	100.0
Дарс, 0.75 л, импортын	Wine, imported, 0.75 l	102.5	100.4	100.0
Оргилуун дарс, 0.75 л	Champagne, 0.75 l	99.0	97.8	100.0
Пиво, 0.5 л, дотоод	Beer, domestic, 0.5 l	102.3	104.2	100.0
Пиво, 0.35 л, импортын	Beer, imported, 0.35 l	113.8	104.8	100.0
Янжүүр тамхи, хайрцаг, импортын	Cigarettes, imported, packet	104.9	104.9	100.0
Янжүүр тамхи, хайрцаг, дотоод	Cigarettes, domestic, packet	111.5	111.5	103.0
Ноосон даавуу, м	Woollen cloth, m	139.7	100.0	100.0
Эрээн даавуу, м,	Cotton cloth, m	145.3	126.7	100.0
Торго, 1 м	Silk cloth, m	113.8	106.4	100.0
Савхин хүрэм, ш	Leather jacket, piece	106.5	108.4	100.0
Эрэгтэй хүний дотортой хүрэм, ш	Men's warm jacket, piece	136.2	96.1	100.0
Костюм, хос	Suit, men's, set	105.9	100.3	100.3
Ноосон цамц, ш	Woollen sweater, piece	115.7	95.1	97.7
Сорочка, ш	Men's shirt, piece	111.5	107.0	100.0
Биеийн тамирын хослол, хос	Sportswear, set	107.0	97.0	100.2
Жинс, ш	Jeans, piece	109.3	107.3	103.5
Даавуун футболка, ш	T-shirt, piece	108.5	100.4	100.4
Агтавч, ш	Underwear, men's, piece	120.6	105.6	102.8
Оймс, ш	Socks, piece	130.7	101.8	100.0
Савхин хүрэм, эмэгтэй, ш	Leather jacket, piece	107.6	113.9	101.8
Нэхий дээл, ш	Women's sheepskin coat, piece	116.9	103.0	90.5
Эмэгтэй хослол, хос	Suit, women's, set	103.8	103.8	100.0
Ноосон цамц, ш	Woollen sweater, piece	121.4	103.9	100.0
Эмэгтэй ноолууран цамц, ш	Women's cashmere pullover, piece	126.6	126.4	106.1
Эмэгтэй хүний цагаан цамц, ш	Blouse, piece	125.0	100.0	100.0
Юбка, ш	Skirt, piece	115.4	115.4	102.7
Эмэгтэй өмд, ш	Slacks, piece	163.8	144.7	144.7
Ноосон өмд, ш	Trousers, men's, piece	131.9	103.1	100.0

(Хүснэгт 6.5-ын үргэлжлэл- Table 6.5 continuation)

Бараа, үйлчилгээний нэр төрөл, хэмжих нэгж	Commodities and services, unit of measure	2012 IV	2012 IV	2012 IV
		2011 IV	2011 XII	2012 III
Хөхний даруулга, ш	Bra, basic, piece	126.8	108.3	100.0
Аггавч, ш	Underwear, piece	154.7	127.3	100.0
Трико, ш	Tights, piece	130.7	126.8	100.0
Оймс, ш	Socks, piece	132.2	119.8	100.0
Хүүхдийн өвлийн хүрэм, ш	Boy's winter overcoat, piece	121.1	98.6	100.0
Хавар, намрын богино хүрэм, ш	Children's warm jacket, piece	143.4	114.4	103.2
Хүүхдийн ноосон цамц, ш	Children's woollen sweater, piece	106.5	102.1	102.1
Эрэгтэй хүүхдийн сорочка, ш	Boy's shirt, piece	107.8	108.8	100.0
Охидын даашинз, ш	Girl's dress, piece	109.2	100.0	100.0
Мөлхөө өмд, ш	Infant's pants, piece	121.6	104.8	100.0
Хүүхдийн жинсэн өмд, ш	Children's jeans, piece	115.0	100.0	100.0
Хүүхдийн футболка, ш	Children's T-shirt, piece	118.9	105.8	100.0
Хүүхдийн аггавч, ш	Children's underwear, piece	127.3	101.1	100.0
Охидын трико, ш	Girl's tights, piece	116.0	110.9	95.5
Хүүхдийн оймс, хос	Children's socks, pair	120.0	108.6	100.0
Эрэгтэй хүний ноосон малгай, ш	Men's woollen hat, piece	116.7	96.2	100.0
Эрэгтэй хүний ороолт, ш	Men's maffler, piece	170.0	94.4	94.4
Эмэгтэй хүний савхин бээлий, ш	Women's leather gloves, piece	104.3	100.8	100.0
Эмэгтэй хүний ноолууран малгай, ш	Women's cashmere hat, piece	117.8	96.2	100.0
Эмэгтэй хүний ноолууран ороолт, ш	Women's cashmere maffler, piece	101.9	103.5	100.0
Хүүхдийн малгай ороолтны хослол, хос	Children's woollen maffler and hat set	134.6	100.0	100.0
Хими цэвэрлэгээ, эрэгтэй хослол	Dry cleaning, men's suit	105.8	104.3	100.0
Хувцас захиалга, засвар	Repair of clothing	110.0	110.0	100.0
Эрэгтэй өвлийн гутал, хос	Men's winter leather shoes, pair	122.0	94.7	100.0
Эрэгтэй ширэн зуны гутал, хос	Men's leather shoes, pair	120.0	114.4	102.5
Эрэгтэй хүний пүүз, хос	Men's sport shoes, pair	117.7	112.1	105.0
Гэрийн шаахай, хос	Men's house slippers, pair	161.3	138.3	100.0
Эмэгтэй өвлийн гутал, хос	Women's winter leather boots, pair	112.1	86.8	100.0
Эмэгтэй хавар, намрын гутал, хос	Women's warm leather boots, pair	124.3	111.5	107.3
Эмэгтэй ширэн туфли, хос	Women's leather shoes, pair	119.2	105.3	101.7
Эмэгтэй кед, хос	Women's sport shoes, pair	122.3	122.3	110.0
Эрэгтэй хүүхдийн өвлийн пүүзэн гутал, хос	Boy's winter boots, pair	106.3	95.4	100.0
Охидын хавар, намрын гутал, хос	Girl's warm leather shoes, pair	100.0	100.0	100.0
Охидын туфли, хос	Girl's shoes, pair	118.9	116.7	100.0
Эрэгтэй хүүхдийн пүүз, хос	Boy's sport shoes, pair	117.8	100.0	100.0
Эмэгтэй хүний гутал засвар	Lady's shoes repair	103.3	100.0	100.0
Орон сууц түрээслэх үнэ, 1 өрөө	Monthly rent for apartment, 1 bedroom	125.3	100.7	100.0
Ханын цаас, боодол	Wall-paper, roll	100.0	100.0	100.0
Цагаан тосон будаг, кг	White oil paint, kg	125.1	122.0	104.3
Плита, ш	Slab, piece	100.0	100.0	100.0
Цемент, 50кг	Cement, 50 kg	107.8	101.5	103.0
Тоосго, 1 ш	Bricks, piece	194.4	194.4	194.4
Вакуум цонхны үнэ, 1м2	Vacuum window, 1 m2	104.8	101.6	100.0
Шахмал шал, 1м2	Parquet flooring, 1 m2	103.5	103.5	100.0
Иж бүрдэл гэр,	National dwelling "Ger", set	106.3	98.1	98.1
Орон сууцанд засвар хийх хөлс	Repair of the dwelling, 2 bedroom apartment	120.7	100.0	100.0
Цахилгааны разетка солиулах ажлын хөлс	Installation of socket, piece	100.0	100.0	100.0
Цэвэр усны үнэ, тоолуургүй, сард, 1 хүний	Monthly water use fee, per capita	100.0	100.0	100.0
Цэвэр усны үнэ, тоолууртай өрх, 1м3	Water supply, apartment, for 1 m3	100.0	100.0	100.0
Цэвэр усны үнэ, гэр хорооллын, 40 л	Water supply, village, for 40 l	100.0	100.0	100.0
Орон сууцны хог хаягдал, сард, 1 өрхийнх	Carbage collection fee, apartment, per capita	108.5	108.5	108.5
Гэр хорооллын хог хаягдал, сард, 1 өрхийнх	Carbage collection fee, village, per capita	100.0	100.0	100.0
Бохир усны үнэ, сард, 1 хүний	Sewerage collection fee, per capita	100.0	100.0	100.0
Засвар үйлчилгээний хөлс	Monthly fee for service relating to the dwelling	150.5	144.3	144.3
Халаалт, 1м2	Monthly heating fees, apartment, 1 m2	112.2	100.0	100.0
Гэрийн гал тогооны холигч солих үйлчилгээ	Replacing water mixer in the kitchen	100.0	100.0	100.0
Цахилгаан, орон сууц, 1 кВт.цаг	Electricity, for apartment, 1 KWH	105.3	100.0	100.0
Цахилгаан, гэр хороолол, 1 кВт.цаг	Electricity, for village, 1 KWH	105.6	100.0	100.0
Түлшний мод, 1 уут	Wood for fuel, 1 slack	122.0	81.3	95.3
Нүүрс, 1 уут	Coal, 1 slack	120.9	80.1	97.1
Халуун ус, сард, өрхийн, 1 хүний	Hot water supply fee, per capita	112.0	100.0	100.0
Халуун ус, 1м3 усны үнэ, тоолууртай өрхийн	Hot water supply fee, 1 m3	145.1	145.1	105.0
Унтлагын ор, ш	Bed, piece	132.9	100.0	100.0
Хувцасны шүүгээ, ш	Wardrobe, piece	101.3	101.3	100.0
Гал тогооны ширээ, 4 сандалтай	Kitchen table with 4 chairs	108.3	100.0	108.3
Буйдан, ш	Sofa, piece	103.0	103.0	100.0
Төмөр зуух, ш	Metal stove, piece	112.2	91.7	100.0
Хивс, ш	Carpet piece	112.2	91.7	100.0
Шалны хүлдээс, 1 м	Lynoleum, 1 m	100.0	100.0	100.0

(Хүснэгт 6.5-ын үргэлжлэл- Table 6.5 continuation)

Бараа, үйлчилгээний нэр төрөл, хэмжих нэгж	Commodities and services, unit of measure	2012 IV	2012 IV	2012 IV
		2011 IV	2011 XII	2012 III
Орны бүтээлэг, ш	Blanket, piece	118.6	106.3	106.3
Хөвөнтэй хөнжил, ш	Cotton quilt, piece	134.1	116.3	100.0
Ор, хөнжлийн даавуу, хос	Bed sheet, pair	100.0	100.0	100.0
Хөшиг нимгэн, хос	Curtains, pair	110.8	100.7	100.0
Гар нүүрийн алчуур, ш	Face towel, piece	152.4	132.5	100.0
Угаалгын өрөөний том алчуур, ш	Bath towel, piece	100.0	100.0	100.0
Хөргөгч, ш	Refrigerator, piece	100.7	100.0	100.0
Угаалгын машин, хагас автомат, ш	Washer, semi-automatic, piece	102.1	100.0	98.5
Богино долгионы зуух, ш	Microwave, oven, piece	78.9	96.4	100.0
Будаа агшаагч, ш	Rice cooker, piece	97.0	100.0	100.0
Тоос сорогч, ш	Canister vacuum cleaner, piece	97.2	95.0	96.9
Цахилгаан плитка, ш	Electric stove, piece	98.4	96.9	100.0
Цахилгаан индүү, ш	Electric iron, piece	97.1	102.7	100.0
Ус буцалгагч, ш	Electric kettle, piece	102.4	104.0	100.0
Угаалгын хагас автомат машин засварын хөлс	Repair, semi-automatic washer	103.3	103.3	100.0
Халбага, ш	Tea spoon, piece	100.0	100.0	100.0
Гал тогооны хутга, ш	Kitchen knife, piece	88.0	88.0	88.0
Хуванцар хувин, 10 л	Plastic pail, 10 l	152.8	141.0	105.5
Хоолны төмөр сав, ш	Medium sized pot, piece	145.6	137.9	101.3
Цайны халуун сав, ш	Thermos, 2 l	120.0	120.0	104.3
Шаазан аяга, ш	Porcelain cup, piece	121.1	113.5	100.0
Шаазан таваг, ш	Porcelain plate, piece	121.7	105.8	100.0
Алх, ш	Hammer, piece	100.0	100.0	100.0
Чийдэнгийн шил, ш	Light bulb, piece	106.0	106.0	101.9
Хэмнэлттэй чийдэнгийн шил, ш	Compact fluorescent light bulb, piece	118.0	100.0	100.0
Отвертка, ш	Screwdriver, piece	101.2	101.2	101.2
Зай, 1.5V, ш	Alkaline battery, 1.5 V, piece	116.0	116.0	107.4
Скоч, боодол	Scotch tape, pack	121.4	113.3	113.3
Эдийн саван, ш	Laundry soap, piece	110.0	106.0	100.0
Угаалгын нунтаг, 90гр	Washing detergent powder, 90 gr	107.3	103.5	101.7
Угаалгын нунтаг, 450гр	Washing detergent powder, 450 gr	101.4	100.0	100.0
Аяга, таваг угаагч шингэн, 500 мл	Dishwashing detergent, 500 ml	100.4	100.4	100.4
Цэвэрлэгээний бодис, нунтаг, 500 гр	Cleaning powder, 500 gr	109.7	109.1	100.0
Чүдэнз, хайрцаг	Match, box	111.1	111.1	100.0
Гутлын тос, 40 гр	Shoe polish, 40 gr	112.5	103.8	100.0
Аспирин, 500 mg, 10ш	Aspirin, 500 mg, 10 tablets	106.0	106.0	100.0
Анальгин, 500 mg, 10ш	Analgin, 500 mg, 10 tablets	116.7	107.7	100.0
Ампициллин, 500 mg, 10ш	Ampicillin, 500 mg, 10 tablets	101.1	100.0	100.0
Витамин "С", үрлэн, 50ш, дотоод	Vitamin "C", drage, 50 pieces, domestic	100.0	100.0	100.0
Хлорфенамин, хуванцар савтай	Chlorophenamin, plastic bottle	104.8	104.8	103.7
Ампициллин, тариагаар, 1 сая	Ampicillin, injection, 1 million	100.0	100.0	100.0
Нифедипин, 20 mg, 10ш	Nifedipine, 20 mg, 10 pieces	103.7	103.7	100.0
Параденк, хүүхдийн лаа	Paradenk, children's suppository	105.7	105.7	100.0
Хурууны лент, 1ш	Adhesive plaster, piece	126.3	100.0	100.0
Амбулаторийн үзлэгийн хөлс	Out-patient service	163.2	163.2	100.0
Шүдний эмчид үзүүлэх, хуванцар ломбо тавиулах	Visit dentist, to filling tooth	115.6	115.6	100.0
Лабораторийн шинжилгээ хийх хөлс, ЭХО	Laboratory testing, ultrasound testing	122.3	122.3	100.0
Шээсний ерөнхий шинжилгээ хийх хөлс	Urine testing	110.4	110.4	100.0
Эмнэлгийн ор хоногийн хөлс, хувийн эмнэлэг	Hospital room charge, private hospital	100.0	100.0	100.0
Суудлын жижиг тэрэг, ш	Car, piece	103.7	103.7	94.4
Унадаг дугуй, ш	Bicycle, piece	176.9	109.5	107.0
Суудлын тэрэгний дугуй, ш	Car wheel, piece	100.0	100.0	100.0
Бензин, АИ-80, л	Petrol, A-80, 1 l	117.2	109.2	100.0
Бензин, АИ-92, л	Petrol, A-92, 1 l	113.8	98.7	93.5
Дизелийн түлш, л	Diesel fuel, 1 l	115.6	103.0	95.5
Суудлын тэрэгний бензин хөдөлгүүрийн тос, 1 л	Car motor oil, 1 l	103.1	98.0	98.0
Суудлын тэрэгний дугуй нөхөх хөлс	Car tire repair job	116.7	116.7	100.0
Суудлын тэрэгний задгай зогсоолын төлбөр	Car parking fee /open/	100.0	100.0	100.0
Галт тэрэгний тийзийн үнэ, дотоод, том хүн, нэг	Railway ticket fare, one way, domestic, ad	100.0	100.0	100.0
Галт тэрэгний тийзийн үнэ, олон улсын, том хүн, нэг	Railway ticket fare, international, adult	100.0	100.0	100.0
Автобусны билет, том хүн	Intra-city adult bus fare	133.3	100.0	100.0
Микроавтобусны билет, том хүн	Intra-city mini bus fare	125.0	100.0	100.0
Хот доторх таксины хөлс, 1 км	Intra-city taxi fare, 1 km	140.0	116.7	100.0
Хот хоорондын автобусны хөлс, том хүн, нэг талдаа	Inter-city bus fare, adult, one way	103.1	100.0	100.0
Онгоцны тийзийн үнэ, дотоод, том хүн, нэг талдаа	Adult domestic airfare, one way	122.9	110.8	100.0
Онгоцны тийзийн үнэ, олон улсын, том хүн, нэг талд	Adult international airfare, one way	122.9	110.8	100.0
Ачаа тээвэр, хот дотор, 15км, 1 тн	Freight charge, within 15 km of the city, 1	112.0	100.0	100.0
Гадаадад захидал илгээх тариф	Postage, letter international	117.1	100.0	100.0
Гар утасны үнэ, ш	Mobile phone, piece	69.8	73.2	100.0
Гар утасны цэнэглэгч, ш	Mobile phone charger, piece	102.3	102.3	100.0
Суурин утаснаас суурин утас руу ярих тариф, 1 мин	Fixed phone local call, 1 min	100.0	100.0	100.0
Гар утсаар ярих хөлс, Мобиком, сүлжээн дотор, 1 мин	Mobicom call, within provider, 1 min	100.0	100.0	100.0

(Хүснэгт 6.5-ын үргэлжлэл- Table 6.5 continuation)

Бараа, үйлчилгээний нэр төрөл, хэмжих нэгж	Commodities and services, unit of measure	2012 IV	2012 IV	2012 IV
		2011 IV	2011 XII	2012 III
Гар утсаар ярих хөлс, Скайтел, сүлжээн дотор, 1 мин	Skytel call, within provider, 1 min	100.0	100.0	100.0
Гар утсаар ярих хөлс, Юнител, сүлжээн дотор, 1 мин	Unitel call, within provider, 1 min	100.0	100.0	100.0
УБ-Сөүл рүү утсаар ярих тариф, картаар, 1 мин	International telephone call, UB to Seoul, 1 min	100.0	100.0	100.0
Интернет кафе д интернэт ашиглах хөлс, 1 цаг	Internet services at CyberCafe for 1 hour	100.0	100.0	100.0
Гэрийн интернетийн сарын төлбөр, 512Kb	Home internet service monthly fee, 512KB	101.8	103.7	100.0
LCD телевизор, 32"-ийн, ш	LCD TV, 32", piece	91.6	101.7	102.6
DVD тоглуулагч, PHILIPS	DVD player, PHILIPS	104.3	104.3	100.0
Дижитал фото аппарат, ш	Digital compact camera, piece	97.6	97.6	100.0
Компьютер, ширээний, ш	Desktop personal computer, set	109.2	109.2	100.0
Зөөврийн диск /флаш/, ш	USB flash driver, piece	100.0	100.0	96.9
Хөгжим тоглуулагч, MP4 player, ш	MP4 player, piece	111.4	111.4	100.0
Зөөлөн тоглоом, ш	Soft toy, piece	126.8	108.3	100.0
Шатар, иж бүрдэл	Chess, set	115.1	112.0	109.3
Барби хүүхэлдэй, ш	Barbie doll, piece	152.7	138.9	100.0
Сагсан бөмбөг, ш	Basketball round, piece	115.0	115.0	100.0
Ширээний теннисний цохиур, 3ш бөмбөгтэй	Table tennis paddle with 3 balls	100.0	100.0	100.0
Зурагтын сарын хураамж	TV monthly fee	100.0	100.0	100.0
Кабелийн телевизийн сарын хураамж	Cable TV, monthly fee	100.0	100.0	100.0
Зураг буулгах хөлс, ш	Photo print fee, piece	108.0	103.8	100.0
Жолооны курсын төлбөр	Driving course tuition	106.9	100.0	100.0
Кино театрын үзвэрийн тасалбарын үнэ	Admission to movies	150.0	127.7	120.0
Хошин шогийн тоглолтын тасалбарын үнэ	Admission to comedy	123.1	100.0	100.0
Сурах бичиг, ш	School book, piece	100.0	100.0	100.0
Сурагчийн дэвтэр,ш	Notebook, piece	107.1	107.1	100.0
Англи-Монгол толь бичиг, ш	English-Mongolian dictionary, piece	105.1	105.1	100.8
Үлгэрийн ном, ш	Story book for children, piece	104.6	104.6	100.0
Өдөр тутмын хэвлэл, улирлын захиалга	Quarterly subscription of "Daily news"	100.0	100.0	100.0
7 хоног тутмын хэвлэл, улирлын захиалга	Quarterly subscription of weekly newspaper	100.0	100.0	100.0
7 хоног тутмын сэтгүүл, нэг дугаарын үнэ	Weekly magazine, single copy	100.0	100.0	100.0
Монгол зурхайн цаг тооны бичиг, ш	Mongolian lunar calendar, piece	107.8	107.8	95.5
Харандаа, ш	Pencil, piece	118.5	103.9	100.0
Керамик бал, ш	Ceramic pen, piece	107.1	100.0	100.0
Үзгэн балны запас, савтай	Refillable gel ink	112.2	100.0	100.0
Шугам, хуванцар, ш	Plastic ruler, piece	100.8	100.8	100.0
Дотоодын аялал, жуулчлал	Domestic package holiday	111.4	100.0	100.0
Төрийн өмчийн их, дээд сургуулийн сургалтын жилийн төлбөр, 1-р дамжаа	Annual education tuition, state, 1-st grade	112.1	100.0	100.0
Хувийн их, дээд сургуулийн жилийн сургалтын жилийн төлбөр, 1-р дамжаа	Annual education tuition, private, 1-st grade	108.0	100.0	100.0
Хувийн бага сургуулийн жилийн төлбөр	Private primary education annual tuition	100.0	100.0	100.0
Зоогийн газрын хоолны үнэ	Restaurants dish	104.5	100.0	100.0
Пицца захиалгын үнэ,ш	Pizza order price, piece	126.8	102.7	102.7
Шилтэй пивоны үнэ, 0.5 л /Зоогийн газарт/	Beer domestic at bar, 0.5 l	135.0	135.0	100.0
Цайны газрын хоолны үнэ	Cafe's dish	120.7	117.1	102.5
Зочид бүүдлын 1 хоногийн хөлс	Budget hotel fee, 1 night	113.5	113.5	105.0
Дотуур байрны төлбөр, 1 улирлын	Dormitory feem quartely	110.0	100.0	100.0
Эрэгтэй үс засуулах тариф	Men's hair cut	140.0	100.0	100.0
Эмэгтэй хүний үс засах тариф	Women's hair cut	135.2	117.9	100.0
Нүүрэнд тостой иллэг хийх тариф	Fee for facial massage	109.6	101.4	100.0
Гарын хумсанд маникюр хийлгэх хөлс	Nail manicure	114.7	114.7	100.0
Нийтийн халуун усны хөлс, том хүн	Bath house charge, adult	128.6	120.0	100.0
Эмэгтэй хүний нүүрний энгэсэг	Facial powder, pressed, piece	106.6	100.0	100.0
Сахлын татүүрга, 3 ш	Razor, 3 pieces	107.2	100.0	100.0
Гар нүүрийн саван, 100 гр	Beauty soap, 100 gr	100.0	100.0	100.0
Үсний шингэн саван, 250 мл	Shampoo, 250 ml	102.9	102.9	100.0
Биеийн шингэн тос, 200мл	Baby oil, 200 ml	100.0	100.0	100.0
Шүдний оо, 75 гр	Toothpaste, 75 gr	101.0	101.0	100.3
Эмэгтэй хүний ариун цэврийн хэрэглэл, боодол	Sanitary pad, pack	100.8	100.0	100.0
Ариун цэврийн цаас, боодол	Toilet paper, pack	103.6	103.6	103.6
Бугуйн цаг, эмэгтэй хүний, ш	Lady's watch, piece	117.7	100.0	100.0
Алтан бөгж, ш	Golden ring, piece	119.0	101.5	100.0
Мөнгөн аяга, ш	Silver cup, piece	100.0	100.0	100.0
Эмэгтэй хүний гар цүнх, ш	Women's handbag, piece	100.0	100.0	100.0
Охидын сурагч цүнх, ш	Girl's school bag, piece	111.4	106.5	106.5
Банкны мөнгөн гуйвуулгын шимтгэл	Bank's commission of cash remittance	100.0	100.0	100.0
Банк хооронд гүйлгээ хийхэд төлөх шимтгэл	Transfer fee within banks	100.0	100.0	100.0
Бичиг баримтыг олшруулах үйлчилгээний төлбөр	Photocopying service fee	100.0	100.0	100.0

6.6 ХӨДӨӨ АЖ АХУЙН ЗАРИМ БҮТЭЭГДЭХҮҮНИЙ ЗАХ ЗЭЭЛИЙН ДУНДАЖ ҮНЭ, сараар
AVERAGE MARKET PRICE OF SOME AGRICULTURAL PRODUCTS, by months

төг tog

Аймаг, нийслэл Aimags and the Capital city	1 ширхэгийн дундаж үнэ Average price of 1 piece					
	Үхрийн шир			Cattle hide		
	2 м-ээс доош урттай Less than 2 m			2 м-ээс дээш урттай More than 2 m		
	2011 IV	2012 III	2012 IV	2011 IV	2012 III	2012 IV
	Баруун бүс			Western region		
БӨ / BO	10 000	21 500	12 500	-	25 000	-
ГО / GO	10 000	18 700	17 000	12 000	28 700	26 000
ЗА / ZA	12 000	25 000	25 000	18 000	30 000	28 000
УВ / UV	9 000	22 000	23 000	12 000	25 000	25 000
ХО / KHO	-	-	-	12 000	28 000	22 000
	Хангайн бүс			Khangai region		
АР / AR	10 000	30 000	24 000	18 000	38 000	38 000
БХ / BKH	13 000	28 000	25 000	-	30 000	28 000
БУ / BU	11 000	30 000	25 000	20 000	35 000	32 000
ОР / OR	14 000	26 000	26 000	20 500	37 000	35 000
ӨВ / OV	-	25 000	25 000	17 000	30 000	30 000
ХӨ / KHS	15 000	30 000	25 000	18 000	35 000	-
	Төвийн бүс			Central region		
ГС / GS	-	20 000	15 000	-	25 000	30 000
ДА / DA	10 000	26 000	25 000	23 000	34 000	30 000
ДО / DO	12 000	-	-	-	-	-
ДУ / DU	-	-	15 300	-	26 700	20 300
СЭ / SE	13 000	28 000	20 000	24 000	38 000	30 000
ТӨ / TO	15 000	30 000	35 000	25 500	40 000	40 000
	Зүүн бүс			Eastern region		
ДД / DD	10 500	27 000	18 700	18 500	35 000	28 000
СҮ / SU	11 000	22 500	25 000	20 500	30 000	30 000
ХЭ / KHE	15 000	30 000	28 000	-	-	-
	Улаанбаатар			Ulaanbaatar		
УБ / UB	17 000	33 000	30 000	28 000	40 000	42 000

(Хүснэгт 6.6-гийн үргэлжлэл Table 6.6 continuation)

Аймаг, нийслэл Aimags and the Capital city	1 ширхэгийн дундаж үнэ Average price of 1 piece		
	Адууны шир		
	Horse hide		
	2011 IV	2012 III	2012 IV
	Баруун бүс		
БӨ / BO	21 500	30 000	20 000
ГО / GO	20 000	33 000	28 700
ЗА / ZA	20 000	30 000	30 000
УВ / UV	-	24 000	20 000
ХО / KHO	16 000	40 000	20 000
	Хангайн бүс		
АР / AR	20 000	35 000	26 000
БХ / BKH	-	35 000	35 000
БУ / BU	20 000	35 000	25 000
ОР / OR	28 000	35 000	30 000
ӨВ / OV	20 000	35 000	35 000
ХӨ / KHS	20 000	30 000	25 000
	Төвийн бүс		
ГС / GS	-	32 500	-
ДА / DA	24 000	30 000	28 000
ДО / DO	24 000	28 000	-
ДУ / DU	20 500	35 700	29 000
ӨМ / OM	20 000	30 000	20 000
СЭ / SE	20 000	38 000	25 000
ТӨ / TO	23 500	40 000	35 000
	Зүүн бүс		
ДД / DD	21 000	35 300	30 000
СҮ / SU	22 500	32 500	25 000
ХЭ / KHE	26 000	35 000	30 000
	Улаанбаатар		
УБ / UB	28 000	37 000	35 000

(Хүснэгт 6.6-гийн үргэлжлэл Table 6.6 continuation)

Аймаг, нийслэл Aimags and the Capital city	1 кг-ын дундаж үнэ Average price of 1 kg					
	Ямааны ноолуур			Greezy cashmere		
	Цагаан White			Бор Brown		
	2011 IV	2012 III	2012 IV	2011 IV	2012 III	2012 IV
	Баруун бүс			Western region		
БӨ / BO	65 000	50 000	35 000	65 000	50 000	35 000
ГО / GO	65 500	49 700	42 000	65 500	49 700	42 000
ЗА / ZA	71 500	53 000	42 300	71 500	53 000	43 300
УВ / UV	68 000	48 000	43 000	-	-	42 000
ХО / KHO	65 000	52 000	40 000	65 000	52 000	-
	Хангайн бүс			Khangai region		
АР / AR	70 000	60 000	48 000	70 000	60 000	48 000
БХ / BKH	68 000	53 000	45 000	68 000	50 000	40 000
БУ / BU	-	60 000	48 500	65 000	60 000	51 500
ОР / OR	65 000	66 500	49 000	65 000	65 000	50 000
ӨВ / OV	69 500	62 000	47 000	69 500	62 000	47 000
ХӨ / KHS	71 000	64 000	53 000	72 500	65 000	53 000
	Төвийн бүс			Central region		
ГС / GS	61 000	68 500	45 000	-	-	-
ДА / DA	65 000	62 000	45 000	65 000	62 000	45 000
ДО / DO	60 000	65 000	46 000	60 000	65 000	46 000
ДУ / DU	67 000	63 000	42 300	67 000	-	-
ӨМ / OM	67 000	55 000	42 000	67 000	50 000	-
СЭ / SE	63 000	-	45 000	63 000	-	40 000
ТӨ / TO	64 500	65 000	45 000	64 500	65 000	45 000
	Зүүн бүс			Eastern region		
ДД / DD	60 000	72 800	39 700	60 000	72 800	39 700
СҮ / SU	61 000	66 500	44 000	55 000	66 500	44 000
ХЭ / KHE	60 000	69 000	40 000	50 000	-	-
	Улаанбаатар			Ulaanbaatar		
УБ / UB	68 000	65 000	43 000	50 000	65 000	43 000

(Хүснэгт 6.6-гийн үргэлжлэл Table 6.6 continuation)

Аймаг, нийслэл Aimags and the Capital city	1 ширхэгийн дундаж үнэ Average price of 1 piece					
	Хонины /ноостой/ нэхий			Ямааны /ноолууртай/ арьс		
	Sheep skin with wool			Goat skin with cashmere		
	2011 IV	2012 III	2012 IV	2011 IV	2012 III	2012 IV
	Баруун бүс			Western region		
БӨ / BO	6 500	-	5 000	21 000	19 000	10 000
ГО / GO	7 000	16 000	-	20 000	25 000	12 000
ЗА / ZA	6 000	17 000	10 000	18 000	22 000	10 000
УВ / UV	4 000	10 500	11 000	-	17 000	10 000
ХО / KHO	6 000	18 000	12 000	17 000	25 000	15 000
	Хангайн бүс			Khangai region		
АР / AR	5 000	8 000	8 000	-	23 000	-
БХ / BKH	5 000	13 000	10 000	17 000	25 000	15 000
БУ / BU	4 500	7 500	8 000	-	19 000	19 000
ОР / OR	5 000	5 500	7 000	12 500	12 000	-
ӨВ / OV	6 000	8 000	7 000	-	-	-
ХӨ / KHS	5 000	8 000	6 000	15 000	18 000	15 000
	Төвийн бүс			Central region		
ГС / GS	5 000	10 000	10 000	18 000	21 000	-
ДА / DA	6 000	15 000	9 000	12 000	23 000	-
ДО / DO	5 000	10 000	8 000	-	16 000	-
ДУ / DU	6 000	13 700	10 300	-	25 300	25 300
ӨМ / OM	5 000	10 000	8 000	-	20 000	-
СЭ / SE	5 000	18 000	7 000	15 000	20 000	-
ТӨ / TO	7 000	15 000	12 000	18 000	25 000	24 000
	Зүүн бүс			Eastern region		
ДД / DD	5 500	12 000	9 300	-	20 700	-
СҮ / SU	4 000	-	6 500	-	-	-
ХЭ / KHE	7 000	10 000	10 000	-	20 000	-
	Улаанбаатар			Ulaanbaatar		
УБ / UB	6 500	10 000	7 000	-	22 000	15 000

6.7 УЛААНБААТАР ХОТ ДАХЬ БАРИЛГЫН ГОЛ НЭРИЙН МАТЕРИАЛЫН ДУНДАЖ ҮНЭ, үйлдвэрлэгч улс орноор
AVERAGE PRICES OF MAJOR CONSTRUCTION MATERIALS IN ULAANBAATAR, by producing countries

Материалын нэр, үйлдвэрлэгч улс орноор	Materials, by producing country	Хэмжих нэгж	Measurement unit	2011 IV	2011 XII	2012 III	2012 IV	төг /ог		
								2012 IV / 2011 IV %	2012 IV / 2011 XII %	2012 IV / 2012 III %
Монгол Улс		Mongolia								
Бетон зуурмаг М-200	Concrete mortar M-200	м ³	m ³	87 000	-	-	-	-	-	-
Хөнгөн бетон 700	Iron concrete 700	м ³	m ³	95 500	115 000	118 000	118 000	123.6	102.6	100.0
Улаан тоосго М-100	Brick made from clay M-100	мян.ш	thous.piece	130 000	-	350 000	308 000	236.9	-	88.0
Цемент М-500	Cement M-500	50 кг	50 kg	5 800	6 500	9 075	9 075	156.5	139.6	100.0
Вакуум цонх (15x15)	Vacuum window (15x15)	м ²	m ²	80 000	80 000	80 000	85 000	106.3	106.3	106.3
Шалны банз (ховилгүй)	Plank for floor (without groove)	м ³	m ³	150 000	142 000	150 000	150 000	100.0	105.6	100.0
Захалсан банз	Edged plank	м ³	m ³	40 000	35 000	35 000	35 000	87.5	100.0	100.0
Палк (15x15), хуурай	Stick (15x15), dry	ш	piece	30 000	23 000	28 000	28 000	93.3	121.7	100.0
Эмульс (дотор)	Emulsion (inward)	кг	kg	9 000	-	-	-	-	-	-
Хөөсөнцөр (2.44x1.22м)	Polystyrene (2.44x1.22m)	м ²	m ²	15 000	15 000	15 000	15 000	100.0	100.0	100.0
Замаск	Varnish	25 кг	25 kg	4 500	-	-	-	-	-	-
ОХУ		Russian Federation								
Хар цаас (чулуутай) 1x10м	Roofing paper (with stone) 1x10m	боодол	pack	15 000	20 000	20 000	20 000	133.3	100.0	100.0
Олиф*	Olif*	кг	kg	-	-	3 500	3 500	-	-	100.0
Шохой (мель)	Lime (meli)	кг	kg	600	-	-	-	-	-	-
БНХАУ		People's Republic of China								
Цемент М-500	Cement M-500	50 кг	50 kg	7 000	8 000	8 000	8 000	114.3	100.0	100.0
Цонхны шил 5мм (нөлөөгүй)	Window glass 5mm (without reflection)	м ²	m ²	12 000	15 000	13 000	13 000	108.3	86.7	100.0
Цонхны шил 5мм (нөлөөтэй)	Window glass 5mm (with reflection)	м ²	m ²	10 000	-	-	-	-	-	-
Хар цаас (чулуугүй) 1x15	Roofing paper (without stone) 1x15	боодол	pack	7 000	9 000	9 000	9 000	128.6	100.0	100.0
Хадаас 100мм	Spike 100 mm	кг	kg	2 500	2 500	2 500	2 500	100.0	100.0	100.0
Тосон будаг	Oil paint	кг	kg	1 800	2 000	2 000	2 000	111.1	100.0	100.0
Ханын цаас (10x0.53 м)	Wallpaper (10x0.53 m)	боодол	pack	8 000	8 500	-	-	-	-	-
Эмульс (гадна)	Emulsion (external)	18 кг	18 kg	18 000	18 000	18 000	18 000	100.0	100.0	100.0
Эмульс (дотор)	Emulsion (inward)	18 кг	18 kg	6 500	6 500	6 500	7 000	107.7	107.7	107.7
Шохой (мель)	Lime (meli)	кг	kg	500	-	-	-	-	-	-
Хавтан 30x30 (шалны)	Slabstone 30x30, (for floor)	ш	piece	850	850	850	850	100.0	100.0	100.0
Шаазан угаагуур	Ceramic sink	ш	piece	60 000	60 000	60 000	70 000	116.7	116.7	116.7
Шаазан суултуур	Ceramic lavatory pan	ш	piece	90 000	90 000	90 000	100 000	111.1	111.1	111.1
Өдрийн гэрэл (суурьгүй)	Electric filament lamp (without pivot)	ш	piece	2 000	2 000	2 000	2 000	100.0	100.0	100.0
Хаалга (төмөр)	Building door (metal)	ш	piece	138 000	138 000	138 000	160 000	115.9	115.9	115.9
Крант	Tap	ком	set	40 000	45 000	50 000	50 000	125.0	111.1	100.0
Уян шүршүүр	Flexible shower kits	ш	piece	15 000	18 000	18 000	25 000	166.7	138.9	138.9
Шахмал шал	Parquet floor	м ²	m ²	11 000	12 000	12 000	13 000	118.2	108.3	108.3
Дүүжин тааз	False ceiling	м ²	m ²	4 000	3 500	3 500	3 500	87.5	100.0	100.0
Цавуу (тараган)	Glue (adhesive)	кг	kg	3 500	3 500	3 500	3 500	100.0	100.0	100.0
ХБНГУ		Federal Republic of Germany								
Эмульс (гадна)	Emulsion (external)	18 кг	18 kg	60 000	60 000	60 000	60 000	100.0	100.0	100.0
Эмульс (дотор)	Emulsion (inward)	18 кг	18 kg	47 000	47 000	47 000	47 000	100.0	100.0	100.0
БНСУ		Republic of Korea								
Ханын цаас 12x0.5	Wallpaper 12x0.5	боодол	pack	5 000	5 500	5 500	5 500	110.0	100.0	100.0

Тайлбар: * - Бүтээгдэхүүний тодорхойлолт 2010 оны 5-р сараас эхлэн өөрчлөгдсөн.

Note: * - Definition of the material has been changed since May 2010.

VII. МӨНГӨ, ЗЭЭЛ, ҮНЭТ ЦААСНЫ ЗАХ ЗЭЭЛ*
MONEY, LOAN, STOCK MARKET*

7.1 МӨНГӨНИЙ НИЙЛҮҮЛЭЛТ, сар бүрийн эцэст
MONEY SUPPLY, at the end of every month

Хугацаа, сараар Periods, by months	Мөнгө M2 Money M2	Бараг мөнгө Quasi money	Мөнгө M1 Money M1	Төгрөгийн харилцах Current account		Банкнаас гадуурх мөнгө Currency outside banks	Гүйлгээнд байгаа бэлэн мөнгө Currency issued in circulation
				Төгрөгийн харилцах Current account	Банкнаас гадуурх мөнгө Currency outside banks		
2010							
I	2 871 011.1	2 241 310.1	629 701.0	369 196.2	260 504.7	350 828.3	
II	2 981 852.7	2 353 955.3	627 897.5	369 723.1	258 174.4	352 347.5	
III	2 974 483.3	2 281 480.3	693 003.0	398 675.0	294 328.0	384 484.6	
IV	3 162 957.8	2 408 657.9	754 299.9	414 647.2	339 652.7	444 973.7	
V	3 254 079.2	2 458 107.6	795 971.6	439 102.1	356 869.5	462 669.7	
VI	3 523 607.2	2 683 675.2	839 932.0	491 026.3	348 905.7	447 442.0	
VII	3 543 135.2	2 716 472.8	826 662.4	482 178.7	344 483.7	452 341.7	
VIII	3 657 409.2	2 725 373.0	932 036.2	577 480.8	354 555.4	467 523.0	
IX	3 851 715.3	2 892 619.1	959 096.3	615 319.2	343 777.0	452 599.2	
X	3 873 060.3	2 872 484.9	1 000 575.4	647 840.2	352 735.2	462 234.4	
XI	3 939 640.0	2 943 893.7	995 746.4	645 107.4	350 639.0	472 914.7	
XII	4 679 981.4	3 522 363.5	1 157 617.9	769 415.2	388 202.7	519 692.4	
2011							
I	4 805 454.3	3 673 919.9	1 131 534.4	736 766.2	394 768.2	565 690.3	
II	4 867 431.6	3 836 157.5	1 031 274.1	694 833.0	336 441.2	474 517.4	
III	4 955 128.8	3 773 586.1	1 181 542.7	794 721.1	386 821.6	531 134.7	
IV	5 350 512.6	4 012 030.3	1 338 482.3	863 663.8	474 818.5	628 571.6	
V	5 428 916.9	4 006 154.0	1 422 762.8	943 823.7	478 939.2	624 752.2	
VI	5 772 557.8	4 219 933.5	1 552 624.4	1 072 924.2	479 700.2	638 773.5	
VII	5 920 392.4	4 360 991.7	1 559 400.7	1 062 261.9	497 138.9	673 939.2	
VIII	5 903 235.1	4 249 456.1	1 653 779.0	1 123 350.3	530 428.7	705 791.8	
IX	6 053 868.9	4 377 634.3	1 676 234.5	1 151 096.3	525 138.2	705 251.3	
X	6 078 304.6	4 455 359.6	1 622 945.0	1 115 368.6	507 576.4	694 919.4	
XI	6 113 194.9	4 560 531.7	1 552 663.2	1 064 702.2	487 960.9	678 907.7	
XII	6 412 259.3	4 671 183.6	1 741 075.7	1 223 581.5	517 494.2	713 351.1	
2012							
I	6 147 458.7	4 581 661.8	1 565 796.9	1 106 369.6	459 427.3	656 998.9	
II	6 237 570.2	4 737 242.4	1 500 327.8	1 041 929.9	458 397.9	673 778.6	
III	6 104 817.6	4 616 653.9	1 488 163.7	1 040 081.6	448 082.1	648 454.6	
IV**	6 362 908.7	4 767 102.1	1 595 806.6	1 096 980.9	498 825.7	708 876.4	
2012 IV** 2011 IV %	118.9	118.8	119.2	127.0	105.1	112.8	

Мөнгөний үзүүлэлт, сар бүрийн эцэст, тэрбум төг
Money indicators, at the end of every month, bln.tog

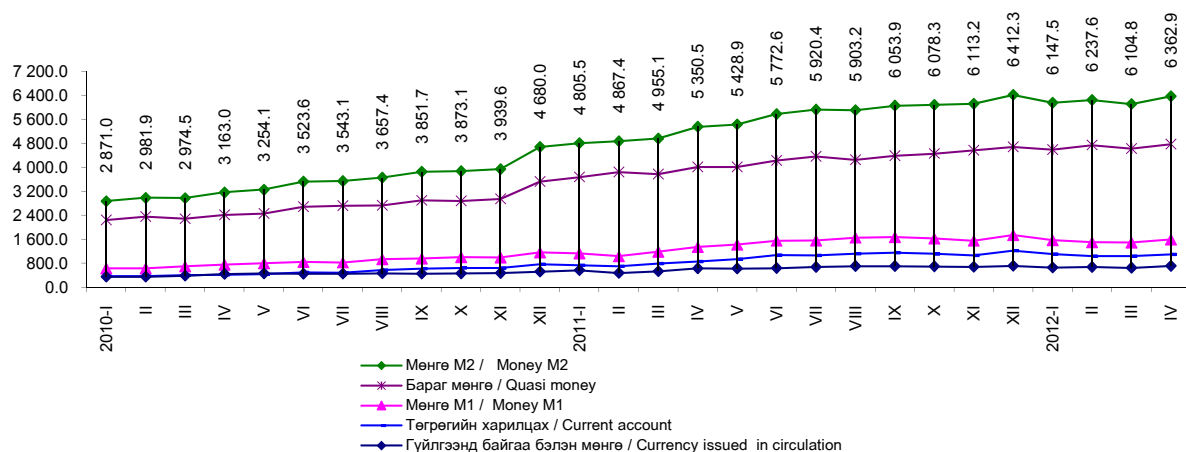

Эх үүсвэр: * Монголбанкны статистикийн сарын бюллетень
Source: * Monthly statistical bulletin, Bank of Mongolia

Тайлбар: ** Урьдчилсан гүйцэтгэлээр
Note: ** Preliminary estimates

Бүлэг 7. Мөнгө, зээл, үнэт цаасны зах зээл

7.2 БАНГУУДЫН НЭГДСЭН ТАЙЛАН ТЭНЦЭЛ, сар бүрийн эцэст
BALANCE SHEET OF BANKS, at the end of every month

Актив Assets												сая төг	mln. tog
Хугацаа, сараар Periods, by months	Банкны нөөц Reserves	Төв Банкны үнэт цаас Central Bank bills	Гадаад актив Foreign assets	Авллага Claims	үнээс, of which					Иргэд Individuals	Бусад Other	Аялага дахь найдваргүй зээл Substandard loss loans of claims	Нийт актив Total assets
					Засгийн Газар Government	Бусад санхүүгийн байгууллага Other financial corporations	Төрийн сектор Public sector	Хувийн сектор Private sector					
2010	I	439 212.0	512 936.1	381 768.5	2 751 263.3	76 818.8	3 827.1	20 422.8	1 720 862.3	920 916.9	8 415.5	458 186.6	4 085 179.9
	II	470 444.5	532 589.7	449 896.2	2 793 453.4	77 702.4	4 942.8	19 615.3	1 724 255.4	953 654.9	13 282.6	444 642.5	4 246 383.7
	III	465 768.5	492 134.4	367 457.9	2 847 369.2	78 820.9	12 013.7	16 948.8	1 760 220.7	964 035.3	15 329.8	431 829.4	4 172 729.9
	IV	509 264.5	442 576.3	437 822.7	2 929 168.6	164 297.5	11 883.5	16 589.3	1 754 070.2	972 219.7	10 108.4	415 996.4	4 318 832.1
	V	453 067.6	502 878.9	438 490.4	2 995 996.1	143 278.7	10 470.7	15 245.7	1 815 477.0	1 001 587.6	9 936.5	414 773.4	4 390 433.0
	VI	524 140.2	555 346.0	553 985.3	2 992 238.2	109 608.8	11 354.6	15 592.9	1 806 502.8	1 038 929.1	10 250.0	402 925.6	4 625 709.7
	VII	557 492.8	526 061.0	490 134.6	3 081 884.8	109 891.5	10 436.2	32 651.1	1 844 147.8	1 075 174.1	9 584.2	414 460.1	4 655 573.2
	VIII	462 201.8	650 663.6	479 584.6	3 132 501.5	110 456.8	11 083.2	34 614.5	1 789 347.8	1 177 478.7	9 520.5	410 475.6	4 724 951.6
	IX	525 648.5	660 234.7	552 922.2	3 204 694.6	119 342.5	11 745.6	37 686.6	1 808 074.9	1 218 394.9	9 450.1	411 202.5	4 943 500.0
	X	518 518.5	873 359.7	576 959.3	3 211 239.8	120 949.4	11 778.3	38 336.0	1 797 039.9	1 233 809.4	9 326.8	402 274.9	5 180 077.4
	XI	453 277.8	960 949.4	595 313.6	3 232 102.4	119 608.1	12 458.1	36 873.9	1 783 352.2	1 270 186.9	9 623.5	370 948.5	5 241 643.3
	XII	770 995.4	1 102 827.6	655 876.3	3 343 802.9	79 024.9	14 067.6	17 073.9	1 854 774.6	1 369 232.5	9 629.5	374 357.6	5 873 502.2
2011	I	717 364.3	1 252 806.4	559 945.4	3 495 524.4	55 259.2	13 711.5	16 598.0	1 909 018.9	1 491 117.4	9 819.4	361 482.7	6 025 640.4
	II	638 058.7	1 330 484.9	632 122.8	3 581 703.2	55 400.2	13 252.8	15 756.6	1 999 058.5	1 488 750.3	9 484.9	360 416.6	6 182 369.6
	III	632 359.0	1 174 606.2	568 495.1	3 786 412.9	55 581.4	14 479.0	13 029.5	2 099 485.9	1 596 083.2	7 753.9	372 082.8	6 161 873.3
	IV	689 753.3	1 012 924.1	831 833.6	4 030 037.5	56 158.4	13 580.2	16 163.3	2 226 969.0	1 709 263.3	7 903.3	381 467.2	6 564 548.6
	V	781 424.3	1 042 558.0	545 432.1	4 303 073.8	56 254.9	15 444.4	15 442.2	2 393 198.6	1 815 285.5	7 469.3	397 633.8	6 672 488.2
	VI	781 371.6	1 148 551.0	603 253.9	4 639 019.0	86 227.7	14 951.3	16 160.3	2 568 669.9	1 944 813.6	8 196.1	390 537.4	7 172 195.5
	VII	830 458.5	1 117 131.5	592 104.1	4 787 980.0	106 580.7	13 720.4	23 953.4	2 637 482.9	1 998 308.4	7 934.2	381 906.6	7 327 674.0
	VIII	759 395.5	1 001 922.0	493 173.8	5 084 640.3	213 837.5	15 631.8	26 441.7	2 685 825.7	2 134 699.7	8 203.7	375 931.5	7 339 131.6
	IX	873 726.5	881 299.6	589 879.0	5 277 787.5	218 710.1	18 284.0	27 143.3	2 770 747.4	2 234 430.6	8 472.1	357 253.6	7 622 692.5
	X	980 147.1	699 346.3	562 116.8	5 466 193.3	244 285.0	16 503.3	26 225.8	2 861 279.8	2 309 733.5	8 165.9	347 524.4	7 707 803.6
	XI	1 028 631.6	550 580.5	617 019.0	5 707 609.7	268 870.8	17 704.3	41 716.2	2 969 558.6	2 401 950.0	7 809.8	343 158.4	7 903 840.8
	XII	1 145 260.6	879 793.8	711 145.1	5 916 504.2	275 270.5	17 469.1	60 646.0	3 104 543.2	2 452 685.0	5 890.4	329 961.1	8 652 703.7
2012	I	1 093 882.6	573 640.0	587 118.1	5 900 745.8	253 117.5	13 745.9	18 975.0	3 135 504.6	2 472 319.2	7 083.7	326 638.5	8 155 386.6
	II	1 058 226.7	741 645.0	579 719.1	5 960 049.8	253 815.5	15 665.6	11 022.3	3 156 170.9	2 516 673.6	7 201.9	323 316.7	8 339 640.6
	III	1 364 707.6	740 810.9	562 690.3	6 035 565.1	254 059.1	16 445.1	10 675.2	3 194 928.2	2 552 540.0	6 917.5	320 162.6	8 703 773.9
	IV**	1 205 115.7	528 057.9	673 857.3	6 190 862.0	254 879.3	15 253.4	11 268.2	3 294 527.8	2 606 151.0	8 782.3	316 610.6	8 597 892.8

Пассив Liabilities

Хугацаа, сараар Periods, by months	Харилцах данс Demand deposit	Бараг мөнгө Quasi money	Гадаад пассив Foreign liabilities	Урт хугацаатай гадаад пассив Long-term foreign liabilities	Засгийн газрын хадгаламж Central Government deposits	Төв банкнаас авсан зээл Credit from Central Bank	Өөрийн хөрөнгө Capital accounts	Бусад зүйл (цэвэр) Other items (net)	Нийт пассив Total liabilities	
										2010
	II	369 723.1	2 353 955.3	328 073.1	25 493.6	443 570.5	199 303.2	264 594.9	261 670.1	4 246 383.7
	III	398 675.0	2 281 480.3	308 207.7	25 449.2	450 740.4	182 542.6	263 691.1	261 943.8	4 172 729.9
	IV	414 647.2	2 408 657.9	318 338.8	25 486.9	485 510.9	161 186.4	267 770.6	237 233.3	4 318 832.1
	V	439 102.1	2 458 107.6	317 270.2	25 392.5	462 558.1	159 696.7	267 397.9	260 907.9	4 390 433.0
	VI	491 026.3	2 683 675.2	306 689.7	25 469.2	412 789.1	157 739.6	295 498.7	252 821.8	4 625 709.7
	VII	482 178.7	2 716 472.8	293 449.0	25 071.7	418 752.2	158 059.7	290 255.9	271 333.2	4 655 573.2
	VIII	577 480.8	2 725 373.0	278 715.8	18 404.3	410 790.8	156 553.6	290 172.5	267 460.7	4 724 951.6
	IX	615 319.2	2 892 619.1	268 090.6	16 525.3	436 747.7	154 185.6	295 613.9	264 398.7	4 943 500.0
	X	647 840.2	2 872 484.9	454 249.4	15 830.0	456 636.1	160 986.8	313 104.9	258 945.0	5 180 077.4
	XI	645 107.4	2 943 893.7	437 326.4	15 715.9	462 446.7	132 905.9	380 901.1	223 346.2	5 241 643.3
	XII	769 415.2	3 522 363.5	424 894.9	20 747.8	422 243.3	140 320.8	393 541.1	179 975.5	5 873 502.2
2011	I	736 766.2	3 673 919.9	423 378.3	20 239.2	440 230.4	127 639.8	395 171.8	208 294.7	6 025 640.4
	II	694 833.0	3 836 157.5	434 780.0	24 963.0	450 674.3	129 575.5	400 061.3	211 325.1	6 182 369.6
	III	794 721.1	3 773 586.1	397 106.0	22 892.9	425 091.0	127 853.5	421 699.4	198 923.3	6 161 873.3
	IV	863 663.8	4 012 030.3	456 065.1	15 842.8	434 264.4	144 117.0	427 674.8	210 890.4	6 564 548.6
	V	943 823.7	4 006 154.0	461 767.0	18 211.1	454 825.0	134 213.9	452 934.7	200 558.8	6 672 488.2
	VI	1 072 924.2	4 219 933.5	482 392.0	21 370.7	432 031.6	215 363.7	516 906.8	211 273.0	7 172 195.5
	VII	1 062 261.9	4 360 991.7	484 067.5	27 199.0	497 319.9	154 698.1	519 921.1	221 214.9	7 327 674.0
	VIII	1 123 350.3	4 249 456.1	475 514.8	26 808.2	587 058.1	128 284.6	543 773.2	204 886.3	7 339 131.6
	IX	1 151 096.3	4 377 634.3	504 202.1	26 974.2	620 006.8	128 054.5	576 711.7	238 012.6	7 622 692.5
	X	1 115 368.6	4 455 359.6	535 993.8	24 724.7	662 522.1	139 188.2	592 591.9	182 054.7	7 707 803.6
	XI	1 064 702.2	4 560 531.7	548 715.8	26 833.3	751 227.1	131 045.2	640 337.2	180 448.2	7 903 840.8
	XII	1 223 581.5	4 671 183.6	658 809.2	29 107.7	931 493.1	408 265.1	688 911.4	41 352.1	8 652 703.7
2012	I	1 106 369.6	4 581 661.8	565 311.8	22 052.8	941 849.8	196 152.8	707 314.0	34 673.9	8 155 386.6
	II	1 041 929.9	4 737 242.4	561 006.0	20 624.9	966 495.5	190 234.6	719 511.2	102 596.1	8 339 640.6
	III	1 040 081.6	4 616 653.9	569 872.6	28 809.2	1 024 230.6	576 838.5	750 802.9	96 484.7	8 703 773.9
	IV**	1 096 980.9	4 767 102.1	578 100.3	34 691.7	959 423.6	293 372.4	777 396.3	90 825.5	8 597 892.8

Нөөц мөнгө, сар бүрийн эцэст, тэрбум төг
Reserve money, at the end of every month, bln.tog

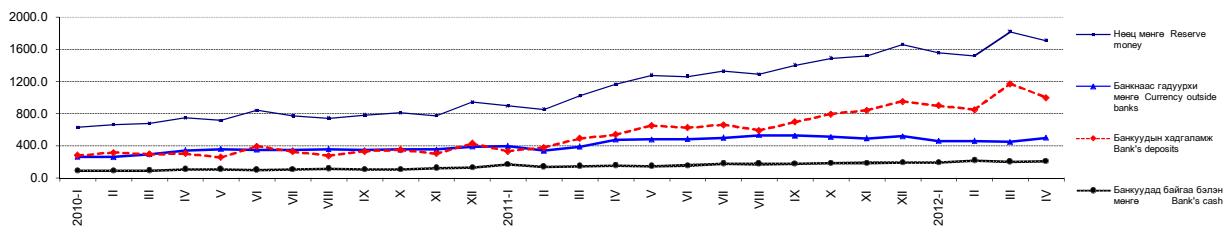

Тайлбар: ** Урьдчилсан гүйцэтгэлээр
Note: ** Preliminary estimates

7.3 ГАДААД ВАЛЮТЫН ЗАХ ЗЭЭЛИЙН НЭРЛЭСЭН ХАНШ, сар бүрийн дундаж
EXCHANGE RATES OF FOREIGN CURRENCIES, monthly average

										төг tog
Хугацаа, сараар	Ам. доллар	Евро	Рубль	Юань	Иен	Вон	Фунт	Алт (унци)	Зээлжих тусгай эрх	
Periods, by months	USD	EUR	RUB	CNY	JPY	KRW	GBP	XAU	SDR	
2010	I	1 455.09	2 082.30	48.77	213.14	15.92	1.28	2 354.21	1 631 651.68	2 278.47
	II	1 446.08	1 982.89	47.93	211.76	16.02	1.25	2 269.83	1 582 057.37	2 228.82
	III	1 412.82	1 918.35	47.74	206.96	15.64	1.24	2 125.36	1 576 862.27	2 160.05
	IV	1 382.64	1 858.16	47.38	202.56	14.80	1.24	2 117.94	1 581 683.32	2 098.91
	V	1 387.24	1 751.73	45.71	203.18	15.04	1.19	2 040.62	1 666 388.40	2 057.24
	VI	1 380.33	1 686.52	44.23	202.36	15.16	1.14	2 032.43	1 717 924.13	2 026.31
	VII	1 365.63	1 740.26	44.52	201.50	15.58	1.13	2 085.78	1 638 971.03	2 048.92
	VIII	1 325.13	1 714.43	43.69	195.29	15.49	1.12	2 077.49	1 606 024.35	2 012.77
	IX	1 325.09	1 731.29	43.04	196.47	15.71	1.14	2 063.27	1 684 913.13	2 020.42
	X	1 306.07	1 813.23	43.10	195.82	15.94	1.16	2 068.81	1 753 322.80	2 048.48
	XI	1 304.16	1 750.48	41.18	191.44	15.51	1.13	2 038.83	1 745 161.58	1 994.74
	XII	1 234.08	1 631.32	40.02	185.64	14.81	1.08	1 925.28	1 737 853.81	1 893.98
2011	I	1 256.42	1 676.17	41.63	190.40	15.23	1.12	1 977.19	1 720 095.65	1 940.96
	II	1 253.41	1 710.58	42.83	190.54	15.16	1.12	2 021.21	1 725 023.21	1 956.70
	III	1 228.45	1 719.64	43.22	187.08	15.02	1.10	1 986.16	1 748 166.87	1 940.11
	IV	1 219.90	1 764.32	43.49	186.86	14.66	1.13	1 997.27	1 808 115.80	1 947.83
	V	1 235.71	1 778.15	44.36	190.32	15.23	1.14	2 022.51	1 874 328.87	1 978.21
	VI	1 257.29	1 809.22	44.94	194.18	15.63	1.16	2 037.94	1 921 269.76	2 010.85
	VII	1 246.93	1 788.01	44.77	193.12	15.69	1.18	2 014.45	1 954 474.30	1 991.50
	VIII	1 238.63	1 777.86	43.08	193.40	16.07	1.15	2 027.39	2 183 108.49	1 988.60
	IX	1 259.89	1 735.92	41.06	197.20	16.42	1.13	1 989.33	2 243 083.98	1 988.20
	X	1 291.94	1 771.15	41.32	202.83	16.84	1.12	2 034.90	2 156 119.57	2 030.04
	XI	1 323.42	1 793.82	42.86	208.20	17.08	1.17	2 091.24	2 299 045.30	2 073.87
	XII	1 374.20	1 811.64	43.68	216.45	17.66	1.20	2 144.68	2 268 229.24	2 125.56
2012	I	1 395.12	1 800.97	44.45	220.88	18.14	1.22	2 164.22	2 306 106.59	2 141.30
	II	1 340.73	1 772.06	44.92	212.80	17.15	1.19	2 119.99	2 333 821.67	2 076.77
	III	1 333.28	1 761.91	45.44	211.17	16.17	1.18	2 110.20	2 236 197.36	2 054.69
	IV	1 313.13	1 728.43	44.52	208.23	16.14	1.16	2 101.17	2 165 964.99	2 026.11

Хэрэглээний үнийн улсын индекс,
ам.долл ба еврогийн ханшийн өсөлтийн харьцаа, сар бүрийн эцэст, өмнөх сар=100%
National CPI, USD and EUR growth, at the end of every month, previous month=100%

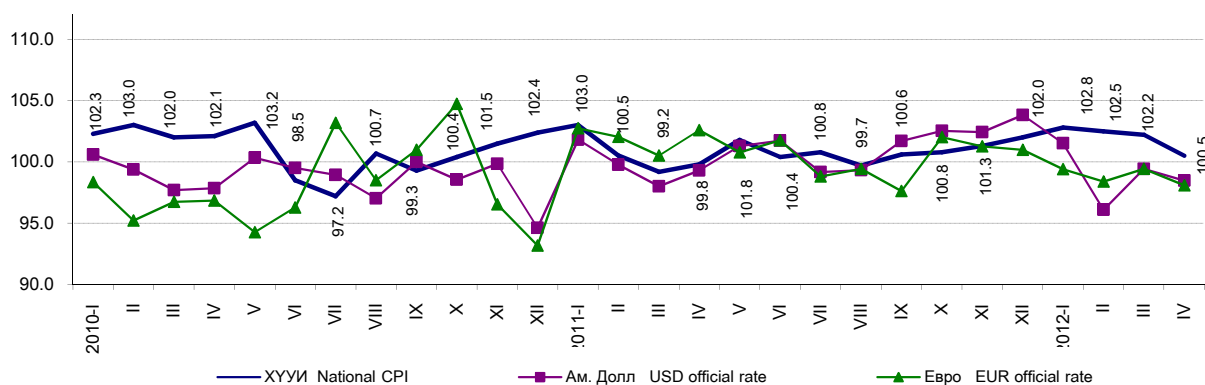

7.4 АЖ АХУЙН НЭГЖ, ИРГЭДЭД ОЛГОСОН ЗЭЭЛИЙН ӨРИЙН ҮЛДЭГДЭЛ, арилжааны банкуудаар, сар бүрийн эцэст
LOANS OUTSTANDING, by commercial banks, at the end of every month

Банкуудын нэр	Name of banks	2010 IV	2011 IV	2012 III	2012 IV**	сая төг mln. tog
						$\frac{2012 IV^{**}}{2011 IV}$ %
Бүгд	Total	2 764 871.2	3 973 879.1	5 781 506.0	5 935 982.7	149.4
Голомт	Golomt	577 000.7	881 850.8	1 262 611.5	1 294 910.4	146.8
Капитал	Capital	50 944.9	57 828.6	133 125.9	141 906.5	245.4
Хаан	Khan	616 747.9	952 043.8	1 352 988.6	1 371 778.5	144.1
Худалдаа, хөгжил	Trade & Development	447 092.3	689 985.3	1 262 159.5	1 276 654.3	185.0
Хадгаламж	Savings	204 298.7	310 141.9	441 026.0	436 685.0	140.8
Тээвэр, хөгжил	Transport & Development	7 805.9	4 419.6	3 740.7	3 702.7	83.8
Эрэл	Erel	9 132.3	16 223.2	29 959.4	31 498.0	194.2
Кредит	Credit	3 473.8	2 963.9	2 895.4	2 934.9	99.0
Улаанбаатар хот	Ulaanbaatar city	131 617.3	192 548.4	254 458.4	292 688.4	152.0
Зоос	Zoos	97 488.4	76 662.3	81 888.4	81 084.1	105.8
Анод	Anod	132 260.5	91 288.7	80 492.9	80 169.5	87.8
Капитрон	Capitron	80 973.3	88 952.8	74 120.6	74 120.9	83.3
Хас	Хас	222 143.4	407 921.1	547 023.1	574 998.8	141.0
Үндэсний хөрөнгө оруулалтын банк	National investment bank	21 426.9	11 816.6	21 380.9	22 495.7	190.4
Чингис хаан	Chinggis khaan	88 818.5	85 269.8	79 768.4	86 604.3	101.6
Төрийн банк	State bank	39 915.0	69 390.3	113 833.8	123 718.2	178.3
Бусад	Others	33 731.2	34 571.8	40 032.5	40 032.5	115.8

7.5 АЖ АХУЙН НЭГЖ, ИРГЭДЭД ОЛГОСОН ЗЭЭЛИЙН ӨРИЙН ҮЛДЭГДЭЛ, зээлийн ангиллаар, сар бүрийн эцэст
LOANS OUTSTANDING, by classification of loan, at the end of every month

Хугацаа, сараар	Зээлийн өрийн үлдэгдэл	Хэвийн зээл	Хугацаа хэтэрсэн зээл	Чанаргүй зээл Sub/d, doubtful, loss loans	үүнээс, of which:				
					Төрийн салбар	Хувийн салбар	Иргэд	Бусад	Бусад санхүүгийн байгууллага
Periods, by months	Loans outstanding	Loans	Principal in arrears		Public sector	Private sector	Individuals	Other	Other financial corporations
2010 I	2 674 444.5	2 093 793.2	122 464.7	458 186.6	159.8	375 278.9	82 576.4	126.0	45.5
II	2 715 751.1	2 123 853.9	147 254.7	444 642.5	159.3	360 095.9	84 211.7	125.9	49.8
III	2 768 548.3	2 183 364.9	153 354.0	431 829.4	149.1	348 660.1	82 848.0	124.0	48.2
IV	2 764 871.2	2 209 829.6	139 045.2	415 996.4	93.0	339 477.1	76 371.2	37.1	18.1
V	2 852 717.4	2 310 437.6	127 498.5	414 781.3	81.0	340 878.7	73 773.3	37.4	10.9
VI	2 882 629.3	2 367 050.8	112 653.0	402 925.6	81.0	331 134.3	71 668.0	37.0	5.3
VII	2 971 993.3	2 447 021.7	110 511.5	414 460.1	83.1	337 865.7	75 949.9	43.4	518.0
VIII	3 022 044.7	2 526 125.9	85 443.2	410 475.6	82.6	330 818.9	79 224.6	42.2	307.2
IX	3 085 352.1	2 598 330.8	75 818.8	411 202.5	82.5	331 868.1	79 163.0	42.8	46.0
X	3 090 290.4	2 609 386.6	78 628.9	402 274.9	81.0	327 269.7	74 831.9	41.8	50.5
XI	3 112 494.3	2 651 322.4	90 223.4	370 948.5	81.0	297 546.2	73 255.0	36.3	30.0
XII	3 264 778.0	2 799 863.4	90 557.1	374 357.6	0.0	307 283.3	67 007.7	36.5	30.0
2011 I	3 440 265.1	2 975 812.1	102 970.3	361 482.7	0.0	295 562.5	65 745.5	142.2	32.4
II	3 526 303.0	3 053 334.9	112 551.5	360 416.6	0.0	295 891.4	64 352.9	142.4	30.0
III	3 730 831.5	3 278 230.3	80 518.5	372 082.8	0.0	309 074.9	62 110.5	856.1	41.2
IV	3 973 879.1	3 510 236.0	82 175.9	381 467.2	0.0	319 602.8	60 977.0	855.0	32.4
V	4 246 818.9	3 773 411.1	75 774.0	397 633.8	27.8	339 868.3	56 847.2	851.7	38.9
VI	4 552 791.3	4 092 375.6	69 878.3	390 537.4	27.8	333 211.2	53 408.6	3 849.9	39.8
VII	4 681 399.2	4 228 143.3	71 349.3	381 906.6	27.8	325 855.9	52 530.5	3 442.7	49.7
VIII	4 870 802.7	4 427 856.9	67 014.4	375 931.5	27.8	321 055.0	51 440.5	3 335.1	73.2
IX	5 059 077.4	4 641 346.2	60 477.6	357 253.6	25.9	293 861.7	59 945.3	3 335.0	85.7
X	5 221 908.3	4 803 393.2	70 990.7	347 524.4	23.9	290 674.7	53 566.4	3 162.4	97.1
XI	5 438 738.9	5 024 079.8	71 500.7	343 158.4	23.9	284 633.8	55 567.3	2 849.2	84.2
XII	5 641 233.7	5 237 535.7	73 736.9	329 961.1	0.0	277 384.7	51 522.6	985.3	68.5
2012 I	5 647 628.3	5 247 166.8	73 822.9	326 638.5	0.0	274 230.0	51 359.8	984.7	64.1
II	5 706 234.3	5 321 745.4	61 172.1	323 316.7	0.0	269 260.6	52 958.9	1 035.4	61.8
III	5 781 506.0	5 399 905.4	61 438.1	320 162.6	0.0	271 811.2	47 453.7	838.9	58.8
IV**	5 935 982.7	5 548 213.0	71 159.1	316 610.6	0.0	268 155.8	47 585.9	838.9	30.0

Тайлбар: ** Урьдчилсан гүйцэтгэлээр
Note: ** Preliminary estimates

7.6 АРИЛЖААНЫ БАНКНЫ ХАДГАЛАМЖ, ЗЭЭЛИЙН САРЫН ХҮҮ, 2012 оны 3 дугаар сарын эцэст
MONTHLY DEPOSIT AND LENDING RATES OF COMMERCIAL BANKS, at the end of March, 2012

Арилжааны банкны нэр	Хадгаламжийн хүүний сарын дундаж хувь Average deposit rate				Хугацааны эцэст зарласан зээлийн хүүний сарын дундаж хувь Average lending rate announced at the end of the period		
	Төгрөгийн Domestic currency		Валютын Foreign currency		Үйлдвэрлэл Enterprise	Худалдаа Trade	Иргэд Individuals
	Хугацаагүй Demand	0-1 жил Time & Saving	Хугацаагүй Demand	0-1 жил Time & Saving			
Голомт	0.6	0.7-1.3	0.2	0.4-0.5	0.5-2.3	0.9-2.3	0.7-2.3
Капитал	0.5	0.5-1.3	0.1-0.3	0.2-1.3	0.8-1.3	1.7-2.1	1.5-1.7
Хадгаламж	0.6	0.5-1.2	0.1-0.2	0.3-0.6	1.6-2.5	1.2-2.4	1.3-2.7
Хаан	0.5	0.3-1.3	0.1-0.2	0.1-0.5	1.2-2.2	1.2-2.2	1.3-2.5
Худалдаа, хөгжил	0.3-0.5	0.7-1.2	0.1-0.2	0.1-0.7	0.8-1.1	1.0-1.3	0.9-1.5
Тээвэр, хөгжил	0.7	1.2-1.5	0.1-0.3	0.1-0.7	-	-	-
Эрэл	0.5-0.7	0.6-1.5	0.3	0.3-0.6	1.1-2.6	1.1-2.6	1.1-2.6
Кредит	0.4	0.9-1.0	0.1	-	-	-	1.5-1.7
Улаанбаатар хот	0.5	0.7-1.3	0.3	0.2-0.9	0.6-1.8	1.4-1.8	1.1-2.3
Төрийн банк	0.6	0.6-1.2	0.1-0.2	0.1-0.4	-	-	-
Капитрон	0.4-0.6	0.5-1.2	0.1-0.3	0.1-0.7	1.8-2.2	2.0-2.2	2.0-2.2
Хас	0.5-0.6	0.6-1.1	0.1-0.3	0.2-0.6	1.2-3.0	1.2-3.0	1.5-3.5
Үндэсний хөрөнгө оруулалтын банк	0.3-0.5	0.5-1.3	0.1-0.2	0.2-0.7	0.9-1.0	1.1-1.3	1.2-1.3
Чингис хаан	-	0.3-0.7	-	-	1.3-1.5	1.3-1.5	1.5

Зээлийн жилийн хүү, сар бүрийн эцэст, хувиар
Annual loan's rate, at the end of every month, by percent

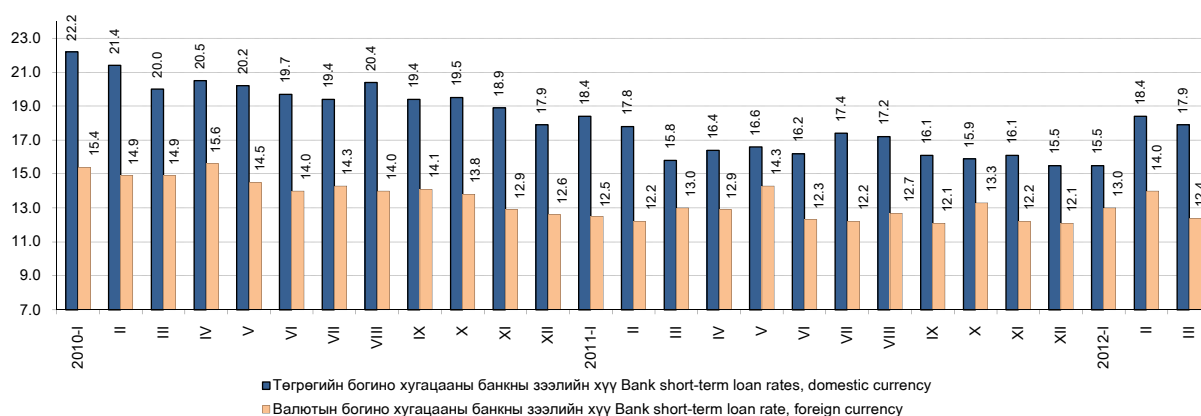

Бүлэг 7. Мөнгө, зээл, үнэт цаасны зах зээл

7.7 ҮНЭТ ЦААСНЫ ЗАХ ЗЭЭЛИЙН ҮЗҮҮЛЭЛТ***, сар бүрийн эцэст
INDICATORS OF STOCK MARKET***, at the end of every month

Арилжааны үндсэн үзүүлэлт	Main indicators of Stock market	хэмжих нэгж	measuring unit	2012 III	2012 IV
Арилжаа явагдсан өдрийн тоо	Number of trading days in current month	тоо	number	21	21
Үнэт цаас нь бүртгэгдсэн компаний тоо:	Number of registered companies:	тоо	number	332	332
Үүнээс:	of which:				
- төрийн өмчийн (100 хувь)	- state owned (100 percent)	тоо	number	23	23
- төрийн өмчийн оролцоотой	- state partially owned	тоо	number	29	29
- хувийн өмчийн	- private	тоо	number	280	280
Зах зээлийн үнэлгээ	Market capitalization in current month	сая төг	mln.tog	2 025 990.8	1 907 907.1
Үнэт цаасны гүйлгээний дүн	Total turnover of stocks in current month	сая төг	mln.tog	3 009.7	4 094.4
Үүнээс: - Компаний хувьцаа	of which: - Company stock	сая төг	mln.tog	2 835.1	3 998.4
- Компаний бонд	- Company bond	сая төг	mln.togrogs	174.6	96.0
Арилжсан үнэт цаасны тоо бүгд	Total securities traded	мян.ш	thous.pcs	4 528.4	14 428.7
Үүнээс: - Компаний хувьцаа	of which: - Company stock	мян.ш	thous.pcs	4 511.0	14 419.1
- Компаний бонд	- Company bond	мян.ш	thous.pieces	17.4	9.6
Дундаж ханш (үнэт цаасны нэр төрлөөр)	Average price (by securities types)				
- Компаний хувьцаа	- Company stock	төг	tog	628.5	277.3
Нийт хийгдсэн хэлцлийн тоо	Total deals made	тоо	number	12 871	16 135
Үүнээс: - тухайн сард	of which: - made in current month	тоо	number	3 590	3 264
Өдрийн дундаж	Daily average				
- үнийн дүнгээр	- value	сая төг	mln.tog	143.3	195.0
- тоо ширхэгээр	- number	мян.ш	thous.pcs	215.6	687.1
ТОП-20 индекс	TOP-20 index				
- дундаж	- average			21 527.6	20 317.4
- хамгийн их	- maximum			21 747.6	20 612.9
- хамгийн бага	- minimum			20 875.5	19 862.2
- хаалт	- close			20 875.5	20 246.6
Төвлөрсөн хадгаламжинд тухайн сард нээлгэсэн данс	Accounts opened in center deposits, at current month	тоо	number	19 195	64 361
- аж ахуйн нэгж, байгууллага	of which: - enterprise	тоо	number	15	15
- иргэн	- citizen	тоо	number	19 180	64 346
Брокер, дилерийн компани	Broker, dealer company	тоо	number	78	78

7.8 ИДЭВХТЭЙ АРИЛЖСАН ҮНЭТ ЦААС, 2012 оны 4 дүгээр сарын эцэст
WHICH HAD MOST ACTIVE SOLD STOCKS, at the end of April, 2012

Компаний нэр	Company name	Тухайн сард арилжсан үнэт цаас, ш	Хаалтын ханш Closing price		Ханшийн өөрчлөлт, тухайн сард Price change, in the current month
			2012.III.30	2012.IV.30	
ГЕРМЕС ЦЕНТР	GERMES CENTER	2 327 531	83	87	4
ХӨХ ГАН	KHUKH GAN	1 532 614	188	180	- 8
РЕМИКОН	REMICON	1 024 886	189	180	- 9
ОЛЛОО	OLLOO	857 041	170	185	15
МОНГОЛИА ДЕВЕЛОПМЕНТ РЕСОРСЕС	MONGOLIA DEVELOPMENT RESOURCES	386 665	990	1 000	10
СИЛИКАТ	SILICATE	139 072	225	203	- 22
АПУ	APU	77 792	4 450	4 600	150
БИДИСЕК	BIDISEC	65 601	3 550	3 750	200
УЛСЫН ИХ ДЭЛГҮҮР	STATE DEP. STORE	60 226	515	475	- 40
ЖЕНКО ТУР БЮРО	JENCO TOUR BUREAU	58 484	94	96	2
ХАЙ БИ ОЙЛ	HAI BI OIL	45 060	175	170	- 5
ХЭРЭГЛЭЭ ИМПЕКС	KHEREGLEE IMPEX	38 090	12 800	10 635	- 2 165
ТАВАН ТОЛГОЙ	TAVAN TOLGOI	17 001	10 501	10 500	- 1
ШАРЫН ГОЛ	SHARIIN GOL	11 657	10 401	9 510	- 891
БАГАНУУР	BAGANUUR	7 139	7 999	6 760	- 1 239
ЭЭРМЭЛ	EERMEL	6 689	2 800	2 615	- 185
БӨӨНИЙ ХУДАЛДАА	BUUNII KHUDALDAA	5 292	632	560	- 72
ГОВЬ	GOBI	5 236	4 600	4 120	- 480
МОНГОЛ САВХИ	MONGOL SAVKHI	4 278	1 900	1 999	99
НЭХЭЭСГҮЙ ЭДЛЭЛ	NEKHEESGUI EDLEL	4 170	2 001	3 000	999

Эх сурвалж: *** Монголын хөрөнгийн биржийн сарын мэдээ
Source: *** Monthly statistical data, Mongolian Stock Exchange

7.9 ХАНШ НЬ ХАМГИЙН ИХ ӨССӨН ҮНЭТ ЦААС, 2012 оны 4 дүгээр сарын эцэст
WHICH HAD MOST INCREASED STOCK'S PRICE, at the end of April, 2012

Компаний нэр	Company name	Тухайн сард арилжсан үнэт цаас, ш Stocks traded in the current month, by number of stocks	Хаалтын ханш Closing price		Ханшийн өөрчлөлт, тухайн сард Price change, in the current month
			2012.III.30	2012.IV.30	
			төг tog		
ТЭГШ	TEGSH	25	2 070	3 619	1 549
ЭРЭЭНЦАВ	EREENTSAV	325	1 500	2 700	1 200
ГУТАЛ	GUTAL	1 372	3 300	4 500	1 200
НЭХЭЭСГҮЙ ЭДЛЭЛ	NEKHEESGUI EDLEL	4 170	2 001	3 000	999
МОННООС	MONNOOS	384	2 500	3 390	890
НИЙСЛЭЛ ӨРГӨӨ	NIISLEL URGUU	232	2 610	3 451	841
БУЛИГААР	BULIGAAR	654	5 000	5 800	800
НОЁТ ХАЙРХАН	NOYOT KHAIRKHAN	32	2 350	3 100	750
ХАРГИА	KHARGIA	28	4 648	5 345	697
УНДРАГА ӨМНӨГОВЬ	UNDARGA UMNUGOBI	15	3 300	3 900	600
МОНГОЛЫН ГЭГЭЭ	MONGOLIIN GEGEE	69	376	865	489
МОНГОЛ АЛТ	MONGOL ALT	2	3 216	3 698	482
АЛМААС	ALMAAS	496	2 040	2 500	460
АВТОИМПЕКС	AUTO IMPEX	255	3 000	3 452	452
ХӨДӨӨ ТЭЭВЭР	KHUDUU TEEVER	107	261	691	430
АЗЫК	AZIK	45	913	1 207	294
САВ ШИМ	SAV SHIM	365	1 413	1 700	287
ДӨРВӨН УУЛ	DURVUN UUL	376	840	1 035	195
МӨНХ ҮНДЭС	MUNKH UNDES	100	548	724	176
ХАРХОРИН	KHARKHORIN	1 258	151	261	110

7.10 ХАНШ НЬ ХАМГИЙН ИХ БУУРСАН ҮНЭТ ЦААС, 2012 оны 4 дүгээр сарын эцэст
WHICH HAD MOST DECLINED STOCK'S PRICE, at the end of April, 2012

Компаний нэр	Company name	Тухайн сард арилжсан үнэт цаас, ш Stocks traded in the current month, by number of stocks	Хаалтын ханш Closing price		Ханшийн өөрчлөлт, тухайн сард Price change, in the current month
			2012.III.30	2012.IV.30	
			төг tog		
УБ БҮК	TEEVER DARKHAN	8	28 000	17 850	- 10 150
ТӨМРИЙН ЗАВОД	TUMRIIN ZAVOD	199	60 000	51 000	- 9 000
ШИВЭЭ ОВОО	SHIVEE OVOO	1 310	12 000	7 802	- 4 198
МОГОЙН ГОЛ	MOGOIN GOL	2 235	23 002	19 500	- 3 502
ТЭЭВЭР ДАРХАН	TEEVER DARKHAN	136	21 300	18 400	- 2 900
ХЭРЭГЛЭЭ ИМПЕКС	KHEREGLEE IMPEX	38 090	12 800	10 635	- 2 165
БАГАНУУР	BAGANUUR	7 139	7 999	6 760	- 1 239
АДУУНЧУЛУУН	ADUUNCHULUUN	3 757	5 040	4 050	- 990
МОН.ЦАХИЛГААН ХОЛБОО	TELECOM MONGOLIA	2 768	2 600	1 911	- 689
ИХ БАРИЛГА	IKH BARILGA	282	5 700	5 100	- 600
МОНГОЛ НЭХМЭЛ	MONGOL NEKHMEL	558	3 400	2 900	- 500
ГОВЬ	GOBI	5 236	4 600	4 120	- 480
ЧАЦАРГАНА	CHATSARGANA	1 278	2 001	1 570	- 431
МАХИМПЕКС	MAKH IMPEX	2 811	2 000	1 601	- 399
МОНГОЛ ШЕВРО	MONGOL SHEVRO	377	1 200	881	- 319
ЭРДЭНЭТ ЗАНДАН	ERDENET ZANDAN	574	1 403	1 200	- 203
ХИШИГ УУЛ	KHISHIG UUL	989	1 300	1 105	- 195
БАЯНТООРОЙ	BAYAN TOOROI	26	1 380	1 200	- 180
БАЯЛАГ НАЛАЙХ	BAYLAG NALAIKH	379	850	700	- 150
БӨӨНИЙ ХУДАЛДАА	BUUNII KHUDALDAA	5 292	632	560	- 72

**VIII.УЛСЫН НЭГДСЭН ТӨСӨВ
GENERAL GOVERNMENT BUDGET**

8.1 УЛСЫН НЭГДСЭН ТӨСВИЙН ОРЛОГО, ЗАРЛАГЫН ГҮЙЦЭТГЭЛ, жил бүрийн эхний 4 сарын байдлаар
ACTUAL REVENUE & EXPENDITURE OF GENERAL GOVERNMENT, as first 4 months of selected years

сая төг mln. tog.

Орлого, зарлагын төрөл	Types of revenue and expenditure	2011 I-IV			2012 I-IV		
		Улсын нэгдсэн төсөв General Gov't	Улсын төсөв Central Gov't	Орон нутгийн төсөв Local Gov't	Улсын нэгдсэн төсөв General Gov't	Улсын төсөв Central Gov't	Орон нутгийн төсөв Local Gov't
Төсвийн орлого		Revenue of the budget					
Нийт орлого, тусламжийн дүн	Total revenue & grants	1 219 507.9	845 796.3	157 607.6	1 474 667.9	1 013 024.7	229 270.6
Тогтворжуулалтын сан	Stabilization fund	20 680.0	20 680.0	-	8 896.3	8 896.3	-
Тэнцвэржүүлсэн орлого ба тусламжийн нийт хэмжээ	Total equilibrated revenue and grants	1 198 827.9	825 116.3	157 607.6	1 465 771.6	1 004 128.4	229 270.6
Урсгал орлого	Current revenue	1 195 761.4	784 298.0	143 556.0	1 460 830.4	949 927.8	194 846.4
Татварын орлого	Tax revenue	1 070 626.0	686 548.6	116 169.9	1 300 313.0	809 284.3	175 114.1
1 Орлогын албан татвар	1 Income tax	274 022.4	212 690.8	61 331.6	309 157.3	211 150.8	98 006.5
Аж ахуйн нэгжийн	Corporate	157 365.5	157 365.5	-	211 146.0	211 146.0	-
Хүн амын зарим өүтээгдэхүүний үнийн өсөлтийн албан татвар	Individuals	61 331.6	-	61 331.6	98 006.5	-	98 006.5
2 Нийгмийн даатгалын шимтгэл	Price increase tax of some products	55 325.3	55 325.3	-	4.8	4.8	-
3 Өмчийн татвар	2 Social security contribution	121 264.1	-	-	189 075.5	-	-
4 Дотоодын бараа, үйлчилгээний албан татвар	3 Property tax	4 838.9	-	4 838.9	6 177.2	-	6 177.2
Нэмэгдсэн өртгийн албан татвар	4 Taxes on goods & services	371 295.1	366 297.0	4 998.2	473 322.3	467 499.6	5 822.7
Онцгой албан татвар	Value added tax	270 910.4	270 910.4	-	383 798.6	383 798.6	-
Тусгай зориулалтын орлого	Excise tax	92 852.2	92 852.2	-	80 292.2	80 292.2	-
5 Гадаад худалдааны орлого	Income of special purposes	7 532.5	2 534.3	4 998.2	9 231.5	3 408.8	5 822.7
6 Бусад татвар	5 Taxes on foreign trade	88 544.7	88 544.7	-	97 338.1	97 338.1	-
Татварын бус орлого	6 Other taxes	210 660.8	19 016.1	45 001.3	225 242.5	33 295.8	65 107.7
Хөрөнгийн орлого	Non-tax revenue	125 135.4	97 749.4	27 386.0	160 517.5	140 643.5	19 732.3
Тусламжийн орлого	Capital revenue	3 066.5	-	3 066.5	3 907.1	-	3 907.1
	Grants and transfers	-	40 818.3	10 985.2	1 034.0	54 200.6	30 517.1
Төсвийн зарлага		Expenditure of the budget					
Нийт зарлага ба эргэж төлөгдөх цэвэр зээл	Total expenditure & net lending	1 149 480.7	707 832.0	91 611.9	1 513 752.6	1 088 456.8	124 581.7
Нийт зарлага	Total expenditure	1 139 881.5	698 232.9	91 611.9	1 487 270.0	1 061 974.1	124 581.7
Урсгал зардал	Current expenditure	1 014 386.4	593 572.5	70 803.4	1 231 877.2	833 872.4	97 782.5
1 Бараа, үйлчилгээний зардал	1 Expenditure on goods & services	421 077.7	393 786.6	46 620.0	537 696.3	496 747.8	66 270.9
Цалин, хөлс	Wages & salaries	251 852.5	227 362.8	22 035.5	322 367.3	292 234.4	27 252.8
Нийгмийн даатгалын шимтгэл	Social security contribution	22 758.6	20 218.0	2 286.5	29 299.4	26 206.9	2 828.9
Бараа, үйлчилгээний бусад зардал	Goods & services expenses	169 225.3	146 205.8	22 298.0	215 329.0	178 306.5	36 189.3
2 Зээлийн үйлчилгээний төлбөр	2 Interest payments	16 567.0	16 567.0	-	24 296.2	24 296.2	-
3 Татаас ба шилжүүлэг	3 Subsidies & transfers	576 741.6	183 218.9	24 183.5	669 884.7	312 828.3	31 511.6
Орон нутгийн төсөвт өгөх санхүүгийн дэмжлэг	Grants to local government	-	10 985.2	-	-	30 517.1	-
Хөрөнгийн зардал	Capital expenditure	125 495.1	104 660.4	20 808.4	255 392.8	228 101.8	26 799.2
Дотоод эх үүсвэрээр	Internal sources	122 455.9	101 621.2	20 808.4	248 273.2	220 982.3	26 799.2
Хөрөнгө оруулалт	Investment	111 837.3	92 731.6	19 079.4	232 133.6	209 104.6	22 537.1
Их засварын зардал	Capital repairment	7 616.0	7 616.0	-	8 068.6	8 068.6	-
Авто замын сан	Roads fund	-	-	-	-	-	-
Геологи хайгуулын	Geological survey	-	-	-	2 418.2	2 418.2	-
Ойжуулалт, байгаль орчны бусад арга хэмжээ	Forest, other environment expenditure	730.5	730.5	-	-	-	-
Улсын нөөц бүрдүүлэх	Acquisition of stock	2 272.2	543.1	1 729.1	5 652.8	1 390.8	4 262.0
Гадаад эх үүсвэрээр	External sources	3 039.2	3 039.2	-	7 119.5	7 119.5	-
Эргэж төлөгдөх цэвэр зээл	Lending (net)	9 599.1	9 599.1	-	26 482.6	26 482.6	-
Гадаад зээлээр санхүүжих төсөл	Foreign financed projects	2 842.7	2 842.7	-	7 196.1	7 196.1	-

8.2 ОРОН НУТГИЙН ТӨСВИЙН ГҮЙЦЭТГЭЛ, жил бүрийн эхний 4 сарын байдлаар
ACTUAL LOCAL BUDGET, as first 4 months of selected years

Аймаг, нийслэл <i>Aimags and the Capital</i>	Нийт орлого		Орлого*		Нийт зарлага		Зарлага**		Нийт орлого, зарлагын харьцаа, % Total revenue to total expenditure ratio, %		Орлого, зарлагын харьцаа, % Revenue to expenditure ratio, %	
	Total revenue		Revenue		Total expenditure		Expenditure					
	2011 I-IV	2012 I-IV	2011 I-IV	2012 I-IV	2011 I-IV	2012 I-IV	2011 I-IV	2012 I-IV	2011 I-IV	2012 I-IV	2011 I-IV	2012 I-IV
БҮГД/TOTAL	157 607.6	229 270.6	146 622.4	198 753.5	91 611.9	124 581.7	69 874.1	95 616.3	172.0	184.0	209.8	207.9
	Баруун бүс				Western region							
Дүн/Subtotal	10 560.9	14 787.7	5 242.3	8 613.4	10 310.1	12 929.9	10 310.1	12 929.9	102.4	114.4	50.8	66.6
БӨ/BO	1 881.3	2 271.4	931.3	1 021.4	1 819.7	1 997.1	1 819.7	1 997.1	103.4	113.7	51.2	51.1
ГО/GO	1 619.2	3 363.8	1 508.1	3 124.5	1 791.1	2 612.5	1 791.1	2 612.5	90.4	128.8	84.2	119.6
ЗА/ZA	2 719.2	3 639.8	935.0	1 251.3	2 533.2	3 614.2	2 533.2	3 614.2	107.3	100.7	36.9	34.6
УВ/UV	2 724.2	3 477.1	850.3	1 180.8	2 084.6	2 764.5	2 084.6	2 764.5	130.7	125.8	40.8	42.7
ХО/ХНО	1 617.1	2 035.6	1 017.6	2 035.6	2 081.5	1 941.5	2 081.5	1 941.5	77.7	104.8	48.9	104.8
	Хангайн бүс				Khangai region							
Дүн/Subtotal	30 218.3	34 062.3	25 784.1	24 433.8	20 027.2	30 309.5	11 427.2	15 600.7	150.9	112.4	225.6	156.6
АР/AR	2 481.1	3 695.0	986.9	1 630.0	1 823.3	2 650.0	1 823.3	2 650.0	136.1	139.4	54.1	61.5
БХ/ВКН	2 409.6	3 511.9	1 009.6	1 182.1	2 057.6	2 811.3	2 057.6	2 811.3	117.1	124.9	49.1	42.0
БУ/BU	1 403.9	2 869.6	1 403.9	1 823.0	1 548.8	2 024.6	1 548.8	2 024.6	90.6	141.7	90.6	90.0
ОР/ОР	20 192.0	16 988.4	20 192.0	16 988.4	10 096.8	16 814.6	1 496.8	2 105.8	200.0	101.0	1349.0	806.7
ӨВ/ОВ	1 112.0	3 473.6	1 112.0	1 327.0	1 978.1	3 071.5	1 978.1	3 071.5	56.2	113.1	56.2	43.2
ХӨ/ХНС	2 619.7	3 523.8	1 079.7	1 483.3	2 522.5	2 937.6	2 522.5	2 937.6	103.9	120.0	42.8	50.5
	Төвийн бүс				Central region							
Дүн/Subtotal	46 330.7	60 508.1	45 098.3	57 498.1	20 001.6	35 238.4	14 063.9	20 981.8	231.6	171.7	320.7	274.0
ГС/GS	639.6	1 491.8	507.1	901.9	923.7	1 174.2	923.7	1 174.2	69.2	127.0	54.9	76.8
ДА/DA	2 914.8	3 743.1	2 914.8	3 743.1	2 154.9	3 151.5	1 829.2	1 983.0	135.3	118.8	159.4	188.8
ДО/ДО	3 021.5	4 301.4	3 021.5	4 301.4	1 488.0	2 617.5	1 488.0	2 617.5	203.1	164.3	203.1	164.3
ДУ/ДУ	2 052.2	3 036.5	952.2	1 186.5	1 586.1	1 526.4	1 586.1	1 526.4	129.4	198.9	60.0	77.7
ӨМ/ОМ	32 012.3	39 499.3	32 012.3	39 499.3	8 437.9	18 179.6	3 475.9	5 591.4	379.4	217.3	921.0	706.4
СЭ/СЕ	3 433.9	4 969.3	3 433.9	4 969.3	3 441.2	4 888.6	2 791.2	4 388.6	99.8	101.7	123.0	113.2
ТӨ/ТО	2 256.4	3 466.6	2 256.4	2 896.5	1 969.7	3 700.5	1 969.7	3 700.5	114.6	93.7	114.6	78.3
	Зүүн бүс				Eastern region							
Дүн/Subtotal	6 677.2	7 172.5	6 677.2	6 972.5	5 368.0	6 642.2	5 368.0	6 642.2	124.4	108.0	124.4	105.0
ДД/DD	2 130.6	2 323.8	2 130.6	2 323.8	1 543.7	2 028.3	1 543.7	2 028.3	138.0	114.6	138.0	114.6
СҮ/SU	2 376.7	2 615.3	2 376.7	2 415.3	2 019.1	2 329.4	2 019.1	2 329.4	117.7	112.3	117.7	104.7
ХЭ/ХНЕ	2 170.0	2 233.4	2 170.0	2 233.4	1 805.3	2 284.5	1 805.3	2 284.5	120.2	97.8	120.2	97.8
	Улаанбаатар				Ulaanbaatar							
Дүн/Subtotal	63 820.5	112 740.0	63 820.5	101 235.5	35 905.0	39 461.7	28 705.0	39 461.7	177.7	285.7	222.3	256.5
УБ/UB	63 820.5	112 740.0	63 820.5	101 235.5	35 905.0	39 461.7	28 705.0	39 461.7	177.7	285.7	222.3	256.5

-Тайлбар: * Улсын төсвөөс олгож байгаа санхүүгийн дэмжлэг (татаас)-ийг оруулаагүй

** Орон нутгийн төсвөөс улсын төсөвт төвлөрүүлэх орлого оруулаагүй

- Note: * Not included in grants (subsidies) from Central Gov't Budget

** Not included in transfers to Central Gov't Budget

8.3 ОРОН НУТГИЙН ТӨСВӨӨС УЛСЫН ТӨСӨВТ ТӨВЛӨРҮҮЛЭХ ОРЛОГЫН ГҮЙЦЭТГЭЛ,
жил бүрийн эхний 4 сарын байдлаар
ACTUAL GRANTS FROM LOCAL GOV'T TO CENTRAL GOV'T,
as first 4 months of selected years

Аймаг, нийслэл <i>Aimags and the Capital</i>	2011 I-IV	2012 I-IV	сая төг mln.tog	
			2012 I-IV	% 2011 I-IV
БҮГД/TOTAL	21 737.7	28 965.4	133.2	
ДА/DA	325.7	1 168.4	358.7	
ӨМ/UM	4 962.0	12 588.1	253.7	
ОР/ОР	8 600.0	14 708.8	171.0	
СЭ/СЕ	650.0	500.0	76.9	
УБ/UB	7 200.0	-	-	

IX. ГАДААД ХУДАЛДАА
EXTERNAL TRADE

9.1 ГАДААД ХУДАЛДААНЫ НИЙТ ЭРГЭЛТ
EXTERNAL TRADE TURNOVER

сая ам.долл <i>mln. USD</i>				
Хугацаа <i>Periods</i>	Нийт эргэлт <i>Total turnover</i>	Экспорт <i>Exports</i>	Импорт <i>Imports</i>	Тэнцэл (+,-) <i>Balance</i>
2000	1 150.3	535.8	614.5	114.7
2001	1 233.9	596.2	637.7	107.0
2002	1 214.4	524.0	690.4	-166.4
2003	1 406.3	615.4	790.9	128.5
2004	1 888.4	869.1	1 019.3	117.3
2005	2 241.2	1 063.9	1 177.3	110.7
2006	2 977.0	1 542.0	1 435.0	93.1
2007	4 009.3	1 947.5	2 061.8	-114.3
2008	5 779.0	2 534.5	3 244.5	-710.0
2009	4 023.1	1 885.4	2 137.7	-252.3
2010	6 108.6	2 908.5	3 200.1	- 291.6
2011	11 415.9	4 817.5	6 598.4	-1 780.9
2011 I	556.8	208.6	348.2	-139.6
II	474.7	207.3	267.5	- 60.2
III	798.5	326.3	472.2	-145.9
IV	916.9	420.6	496.3	- 75.7
I-IV	2 746.8	1 162.7	1 584.1	- 421.4
2012 I	735.2	240.3	494.9	-254.6
II	734.1	289.6	444.4	- 154.8
III	872.4	353.9	518.6	- 164.7
IV	1 031.4	408.6	622.7	- 214.1
I-IV	3 373.1	1 292.4	2 080.6	- 788.2
<u>2012 IV</u> 2012 III %	118.2	115.5	120.1	130.0
<u>2012 I-IV</u> 2011 I-IV %	122.8	111.2	131.3	187.0

Эх үүсвэр: Засгийн газрын хэрэгжүүлэгч агентлаг Гаалийн ерөнхий газрын мэдээ

Source: Report of the government implementing agency Mongolian Customs General Administration

9.2 ЭКСПОРТ, орноор, жил бүрийн эхний 4 сарын байдлаар
EXPORTS, by countries and by the first 4 months of selected years

Улс орон	Countries	2010	2011	мян.ам.долл <i>thous.USD</i>			
				2011		2012	
				I-IV	IV	I-IV	IV
Дүн	Total	2 908 502.2	4 817 496.3	1 162 699.6	420 556.5	1 292 432.6	408 629.6
Европ	Europe	217 368.6	212 104.3	57 666.5	19 208.9	42 933.5	15 666.2
Үүнээс:	Of which:						
Европын холбоо	Countries of EU	128 715.0	95 326.3	19 950.0	6 298.4	13 552.9	4 269.4
Австри	<i>Austria</i>	787.8	714.8	56.4	1.7	127.8	64.7
Бельги	<i>Belgium</i>	510.0	277.8	58.2	44.3	8.4	-
Болгар	<i>Bulgaria</i>	836.1	4.7	-	-	2.2	-
Грек	<i>Greece</i>	0.5	3.4	3.4	-	-	-
Дани	<i>Denmark</i>	166.5	124.7	2.6	-	24.4	16.0
Ирланд	<i>Ireland</i>	47.7	9.3	-	-	8.2	6.4
Испани	<i>Spain</i>	141.3	748.1	177.1	101.6	5.5	5.0
Итали	<i>Italy</i>	31 776.6	49 816.1	7 369.2	2 853.0	4 599.4	1 982.5
Их Британи	<i>United Kingdom</i>	67 387.2	19 973.9	6 729.4	1 522.2	2 626.2	312.8
Кипр	<i>Cyprus</i>	5.5	50.0	-	-	-	-
Латви	<i>Latvia</i>	1.1	119.9	52.3	-	-	-
Литва	<i>Lithuania</i>	-	0.2	0.2	-	-	-
Люксембург	<i>Luxemburg</i>	4.5	46.5	-	-	-	-
Нидерланд	<i>Netherlands</i>	246.9	291.9	113.2	71.2	195.4	18.0
Польш	<i>Poland</i>	435.5	71.3	19.2	13.9	21.5	9.2
Румын	<i>Romania</i>	-	2.5	1.6	-	-	-
Словак	<i>Slovakia</i>	8.3	-	-	-	-	-
Унгар	<i>Hungary</i>	64.2	54.2	42.4	40.3	0.8	-
Финлянд	<i>Finland</i>	24.7	5.4	0.6	-	84.4	6.8
Франц	<i>France</i>	3 909.6	7 724.5	691.0	307.0	645.1	486.5
ХБНГУ	<i>Germany</i>	22 052.4	14 919.2	4 488.0	1 269.7	4 951.0	1 280.3
БЧНУ	<i>Czech Republic</i>	160.6	146.9	69.4	69.4	76.9	76.9
Швед	<i>Sweden</i>	147.8	221.0	75.8	4.1	175.6	4.2
Европын бусад орнууд	Other countries of Europe	88 653.6	116 778.0	37 716.5	12 910.6	29 380.6	11 396.8
Молдав	<i>Moldavia</i>	33.6	40.3	-	-	-	-
Норвеги	<i>Norway</i>	410.9	436.8	27.6	0.1	22.0	5.1
ОХУ	<i>Russian Federation</i>	82 747.9	96 342.4	24 430.4	6 892.8	22 725.9	5 827.6
Серби	<i>Serbia</i>	-	7.0	-	-	-	-
Украин	<i>Ukraine</i>	2 550.9	1 923.5	555.0	506.8	81.3	37.5
Хорват	<i>Croatia</i>	-	0.3	-	-	-	-
Швейцарь	<i>Switzerland</i>	2 910.3	18 027.7	12 703.5	5 510.9	6 551.4	5 526.6
Ази	Asia	2 540 388.9	4 505 962.7	1 074 762.7	393 115.0	1 217 565.7	388 941.2
Үүнээс:	Of which:						
Зүүн Хойд Ази	NorthEastern Asia	2 499 662.6	4 488 710.3	1 068 140.4	391 794.2	1 206 990.3	388 414.1
БНАСАУ	<i>Dem. Rep. of Korea</i>	25.5	2.2	-	-	1.8	1.8
БНСУ	<i>Republic of Korea</i>	30 519.9	37 873.3	19 461.8	2 818.6	3 958.7	209.8
БНХАУ	<i>China</i>	2 466 265.5	4 439 860.9	1 048 006.3	388 813.8	1 202 347.0	388 146.9
Тайвань	<i>Taiwan</i>	182.0	10.0	10.0	-	2.0	2.0
Япон	<i>Japan</i>	2 669.7	10 963.9	662.3	161.8	680.8	53.6
Зүүн Өмнөд Ази	SouthEastern Asia	26 772.1	7 174.8	3 481.7	470.9	3 140.4	254.0
Вьетнам	<i>Vietnam</i>	23 005.3	3 672.5	2 207.2	-	1 702.0	-
Лаос	<i>Lao PDR</i>	14.2	7.0	-	-	152.5	-
Малайз	<i>Malaysia</i>	1.8	7.2	0.9	-	-	-
Сингапур	<i>Singapore</i>	2 471.9	3 424.5	1 219.6	456.1	1 249.4	235.8
Тайланд	<i>Thailand</i>	1 103.9	44.9	39.2	-	32.6	14.3
Филиппин	<i>Philippines</i>	175.0	18.7	14.8	14.8	3.9	3.9

(Хүснэгт 9.2-ийн үргэлжлэл Table 9.2 continuation)

Улс орон	Countries	2010	2011	2011		2012	
				I-IV	IV	I-IV	IV
Азийн бусад орнууд	Other countries of Asia	13 954.1	10 077.7	3 140.5	849.9	7 435.0	273.1
Азербайжан	Azerbaijan	-	31.9	-	-	-	-
Арабын Бүгд Найрамдах Йемен Улс	Yemen	50.0	-	-	-	-	-
Арабын Нэгдсэн Эмират	United Arab Emirates	510.5	1 604.4	-	-	1 381.3	-
Балба	Nepal	106.6	65.1	-	-	-	-
Израиль	Israel	34.7	19.0	-	-	-	-
Иран	Iran	6 839.3	798.0	798.0	-	-	-
Казахстан	Kazakhstan	1 513.6	2 575.1	1 421.0	451.9	169.6	45.8
Катар	Qatar	911.1	444.0	-	-	-	-
Киргизстан	Kirgizstan	184.2	500.6	18.2	-	-	-
Кувейт	Kuwait	1 395.3	1 054.9	-	-	4.6	-
Ливан	Lebanon	357.4	272.0	240.8	179.8	-	-
Мянмар	Republic of the Union of Myanmar	17.9	-	-	-	-	-
Пакистан	Pakistan	11.3	31.9	-	-	-	-
Саудын Арабын Вант Улс	Saudi Arabia	-	120.0	-	-	-	-
Сири	Syrian Arab Republic	771.2	522.7	231.0	96.7	-	-
Тажикстан	Tajikistan	-	-	-	-	1.3	-
Турк	Turkey	205.1	356.9	112.5	-	-	-
Туркменистан	Turkmenistan	13.4	30.8	30.8	-	-	-
Узбекистан	Uzbekistan	352.8	202.6	12.5	-	291.0	105.1
Энэтхэг	India	679.6	1 447.8	275.7	121.5	5 587.2	122.2
Африк	Africa	479.1	485.0	0.5	-	9 579.6	3 234.0
Ангол	Angola	-	-	-	-	322.3	-
Кени	Kenya	38.3	0.5	0.5	-	-	-
Марокко	Morocco	67.9	-	-	-	-	-
Өмнөд Африкийн Бүгд Найрамдах Улс	Republic of South Africa	27.0	484.5	-	-	-	-
Судан	Sudan	-	-	-	-	9 257.3	3 234.0
Танзани	Tanzania	0.1	-	-	-	-	-
Уганда	Uganda	32.0	-	-	-	-	-
Чад	Chad	313.9	-	-	-	-	-
Америк	America	149 926.2	98 493.4	30 174.8	8 226.9	22 179.1	734.4
АНУ	USA	6 018.2	5 040.0	1 035.9	207.1	1 278.3	725.8
Аргентин	Argentina	6.9	3.8	3.8	-	-	-
Канад	Canada	141 624.3	90 787.6	27 859.0	7 553.0	20 882.8	-
Куба	Cuba	-	787.6	-	-	-	-
Мексик	Mexico	2 250.2	1 874.5	1 276.2	466.8	8.7	8.7
Панам	Panama	26.6	-	-	-	-	-
Чили	Chile	-	-	-	-	9.4	-
Австрали	Australia	339.4	450.8	95.1	5.7	174.7	53.9
Австрали	Australia	256.9	424.8	95.1	5.7	107.2	6.5
Соломон арал	Solomon islands	-	-	-	-	47.3	47.3
Шинэ Зеланд	New Zealand	82.5	26.0	-	-	20.3	0.1

9.3 ЭКСПОРТ, барааны бүлгээр, жил бүрийн эхний 4 сарын байдлаар
 EXPORTS, by commodity groups and by the first 4 months of selected years

Барааны бүлэг	Commodity groups	2010	2011	мян.ам.долл <i>thous.USD</i>			
				2011		2012	
				I-IV	IV	I-IV	IV
Дүн	Total	2 908 502.2	4 817 496.3	1 162 699.6	420 556.5	1 292 432.6	408 629.6
Мал, амьтад, тэдгээрээс гаралтай бүтээгдэхүүн	<i>Live animals, animals origin products</i>	69 384.3	39 946.9	8 922.6	2 170.9	6 429.0	339.4
Ургамлын гаралтай бүтээгдэхүүн	<i>Vegetable origin products</i>	447.9	5 196.8	141.8	84.6	409.4	162.6
Мал, амьтан, болон ургамлын гаралтай өөх, тос	<i>Animal & vegetable fat & oil</i>	4.6	10.5	-	-	2.3	2.0
Хүнсний бэлэн бүтээгдэхүүн	<i>Food products</i>	6 051.2	7 824.7	2 563.3	78.0	2 957.9	94.4
Эрдэс бүтээгдэхүүн	<i>Mineral products</i>	2 354 476.0	4 299 412.1	1 022 277.8	362 522.0	1 174 534.9	364 176.7
Хими, химийн үйлдвэрийн бүтээгдэхүүн	<i>Chemical & chemical industry products</i>	97.4	206.3	47.1	5.5	31.8	10.2
Хуванцар, каучук, түүгээр хийсэн эдлэл	<i>Plastics, rubber, & articles thereof</i>	1 426.7	1 520.0	449.2	228.6	287.3	216.3
Түүхий болон боловсруулсан арьс, шир, ангийн үс, эдгээрээр хийсэн эдлэл	<i>Raw & processed hides, skins, fur & articles thereof</i>	32 532.4	51 130.1	18 906.3	6 150.4	12 900.9	1 164.2
Мод, модон эдлэл	<i>Wood & wooden articles</i>	412.4	457.9	119.7	0.8	322.4	85.3
Целлюлоз, цаас картон, тэдгээрээр хийсэн зүйл	<i>Cellulose, paper, cardboard & articles thereof</i>	324.4	353.7	68.1	29.7	27.2	18.1
Нэхмэл, нэхмэл бүтээгдэхүүн	<i>Textiles & textile articles</i>	216 340.8	241 477.4	50 535.9	35 586.7	44 641.6	29 602.7
Гутал, малгай, шүхэр, өд, хиймэл цэцэг	<i>Footwear, headwear, umbrellas, feather & artificial flowers</i>	761.8	2 032.0	282.1	16.9	228.1	37.5
Чулуу, гөлтгөнө, цемент, шөрмөсөн чулуун зүйлс, шил, шилэн сав	<i>Articles of stone, plaster, cement, asbestos, glass & glassware</i>	102.5	100.9	61.2	36.8	12.7	3.8
Үнэт, хагас үнэт чулуу, металл гоёлын зүйлс	<i>Natural or cultured stones, precious metal, jewellery</i>	178 351.5	109 916.1	44 240.3	11 326.6	26 384.1	5 526.6
Үндсэн төмөрлөг, түүгээр хийсэн бүтээгдэхүүн	<i>Base metals & articles thereof</i>	22 158.2	25 668.8	6 753.0	476.1	5 942.1	1 502.7
Машин, механик төхөөрөмж, цахилгаан хэрэгсэл, дуу хураагч, зурагт, тэдгээрийн сэлбэг, эд анги	<i>Machinery, equipment, electric appliances, recorders, TV sets & spare parts</i>	9 339.7	13 700.0	3 674.2	1 038.1	4 240.0	1 313.9
Авто, агаарын замын тээврийн хэрэгсэл, тэдгээрийн эд анги	<i>Auto, air & water transport vehicles & their spare parts</i>	13 477.0	9 553.7	2 617.8	515.0	11 978.9	3 898.4
Хараа зүй, гэрэл, кино зураг, хэмжүүр, хяналт, эмнэлэг, мэс заслын багаж, цаг, хөгжмийн зэмсэг	<i>Optical, photographic, cinematographic, measuring control, medical, surgical & musical instruments, watches</i>	745.1	5 794.6	117.6	0.5	449.3	260.5
Үйлдвэрийн төрөл бүрийн бараа	<i>Various industrial goods</i>	2 021.6	3 157.5	888.4	289.4	642.4	204.8
Бусад	<i>Other</i>	46.8	36.1	33.4	0.2	10.2	9.5

9.4 ЭКСПОРТЫН ЗАРИМ НЭРИЙН БАРАА, орноор, жил бүрийн эхний 4 сарын байдлаар
EXPORTS BY SOME COMMODITIES, by countries and by the first 4 months of selected years

Улс орон	Countries	мян.ам.долл <i>thous.USD</i>					
		Цайрын хүдэр, баяжмал <i>Zinc ores and concentrate</i>		Зэсийн баяжмал <i>Copper concentrate</i>		Төмрийн хүдэр <i>Iron ores</i>	
		2011 I-IV	2012 I-IV	2011 I-IV	2012 I-IV	2011 I-IV	2012 I-IV
Дүн	Total	59 756.3	39 106.5	331 696.9	269 491.0	120 029.8	141 424.0
БНХАУ	<i>China</i>	59 756.3	39 106.5	331 696.8	269 491.0	120 029.8	141 424.0
ХБНГУ	<i>Germany</i>	-	-	0.1	-	-	-

(Хүснэгт 9.4-ийн үргэлжлэл *Table 9.4 continuation*)

Улс орон	Countries	мян.ам.долл <i>thous.USD</i>					
		Чулуун нүүрс <i>Bituminous coal</i>		Молибдений хүдэр ба баяжмал <i>Molybdenium ores and concentrate</i>		Жоншны хүдэр ба баяжмал <i>Fluor spar ores and concentrate</i>	
		2011 I-IV	2012 I-IV	2011 I-IV	2012 I-IV	2011 I-IV	2012 I-IV
Дүн	Total	384 191.7	570 537.0	17 186.7	13 659.5	25 425.2	25 824.4
БНСУ	<i>Republic of Korea</i>	-	-	11 620.2	3 148.0	85.7	-
БНХАУ	<i>China</i>	380 759.0	565 116.4	4 290.2	10 511.4	4 192.6	5 433.5
Их Британи	<i>United Kingdom</i>	3 358.5	-	-	-	-	-
Мексик	<i>Mexico</i>	-	-	1 276.2	-	-	-
ОХУ	<i>Russian Federation</i>	74.2	177.4	-	-	20 437.3	20 153.1
Украин	<i>Ukraine</i>	-	-	-	-	538.1	78.4
Бусад	<i>Other</i>	-	5 243.1	-	0.1	171.4	159.4

(Хүснэгт 9.4-ийн үргэлжлэл *Table 9.4 continuation*)

Улс орон	Countries	мян.ам.долл <i>thous.USD</i>					
		Самнасан ноолуур <i>Combed goat down</i>		Боловсруулаагүй буюу хагас боловсруулсан алт <i>Gold, unwrought or in semi-manufactured forms</i>		Битүү хоолойтой цамц, задгай энгэртэй цамц, хантааз болон сүлжмэл гадуур цамц <i>Jerseys, pullovers, cardigans, knitted or crocheted</i>	
		2011 I-IV	2012 I-IV	2011 I-IV	2012 I-IV	2011 I-IV	2012 I-IV
Дүн	Total	5 275.1	9 603.2	44 169.5	26 349.8	260.8	187.8
БНСУ	<i>Republic of Korea</i>	3.2	-	6 120.9	-	5.6	-
БНХАУ	<i>China</i>	1 417.4	6 513.9	-	-	-	-
Итали	<i>Italy</i>	1 460.4	2 695.2	-	-	-	3.3
Их Британи	<i>United Kingdom</i>	1 174.6	-	-	-	238.1	25.3
Канад	<i>Canada</i>	-	-	27 684.8	20 823.2	-	2.5
ОХУ	<i>Russian Federation</i>	-	-	-	-	10.0	27.9
ХБНГУ	<i>Germany</i>	-	-	-	-	7.1	49.6
Швейцарь	<i>Switzerland</i>	1 113.1	-	10 363.7	5 526.6	-	-
Энэтхэг	<i>India</i>	106.2	344.1	-	-	-	-
Япон	<i>Japan</i>	-	50.0	-	-	-	50.7
Бусад	<i>Other</i>	-	-	-	-	6.5	28.4

(Хүснэгт 9.4-ийн үргэлжлэл *Table 9.4 continuation*)

Улс орон	Countries	мян.ам.долл <i>thous.USD</i>					
		Хонины самнаагүй ноос <i>Sheep wool</i>		Хонь, хурганы боловсруулсан арьс буюу шеврет <i>Sheep or lamb skin leather</i>		Ямаа, ишигний боловсруулсан арьс буюу шевро <i>Goat or kid skin leather</i>	
		2011 I-IV	2012 I-IV	2011 I-IV	2012 I-IV	2011 I-IV	2012 I-IV
Дүн	Total	3 451.1	1 160.4	9 247.7	6 347.9	5 770.3	2 945.1
БНСУ	<i>Republic of Korea</i>	-	-	243.8	-	286.6	56.7
БНХАУ	<i>China</i>	3 257.5	914.6	9 003.9	6 347.9	3 874.6	2 564.3
Вьетнам	<i>Viet Nam</i>	-	-	-	-	-	239.4
Итали	<i>Italy</i>	-	-	-	-	1 535.1	84.7
ОХУ	<i>Russian Federation</i>	30.8	77.8	-	-	-	-
Турк	<i>Turkey</i>	-	-	-	-	65.5	-
ХБНГУ	<i>Germany</i>	-	168.0	-	-	-	-
Энэтхэг	<i>India</i>	162.7	-	-	-	-	-
Бусад	<i>Others</i>	0.1	-	-	-	8.5	-

9.5 ЭКСПОРТЫН ГОЛ НЭРИЙН БАРАА, жил бүрийн эхний 4 сарын байдлаар
EXPORTS BY SOME COMMODITIES, by the first 4 months of selected years

Гол нэр төрлийн бараа	Main commodities	Хэмжих нэгж	Measurement unit	мян.ам.долл <i>thous.USD</i>					
				2011 I-IV		2012 I-IV		2012 I-IV / 2011 I-IV %	
				Тоо хэмжээ Volume	Үнийн дүн Value	Тоо хэмжээ Volume	Үнийн дүн Value	Тоо хэмжээ Volume	Үнийн дүн Value
Үхрийн хөлдүү мах	<i>Frozen beef</i>	т	<i>t</i>	1 419.1	3 010.9	-	-	-	-
Адууны мах	<i>Horse meat</i>	т	<i>t</i>	91.8	172.2	250.1	639.8	272.6	371.5
Малын дайвар бүтээгдэхүүн	<i>Edible meet offal</i>	т	<i>t</i>	243.0	58.1	941.9	531.0	387.5	913.9
Богийн өлөн гэдэс	<i>Intestine</i>	т	<i>t</i>	324.0	3 917.8	120.0	3 112.9	37.0	79.5
Боловсруулаагүй буюу хагас боловсруулсан алт	<i>Gold, unwrought or in semi-manufactured forms</i>	т	<i>t</i>	1.1	44 169.5	0.6	26 349.8	53.3	59.7
Зэсийн баяжмал	<i>Copper concentrate</i>	мян.т	<i>thous.t</i>	187.3	331 696.9	186.0	269 491.0	99.3	81.2
Молибдений хүдэр ба баяжмал	<i>Molybdenium ores and concentrate</i>	мян.т	<i>thous.t</i>	1.4	17 186.7	1.4	13 659.5	102.3	79.5
Жоншны хүдэр ба баяжмал	<i>Fluor spar ores and concentrate</i>	мян.т	<i>thous.t</i>	128.7	25 425.2	118.9	25 824.4	92.4	101.6
Төмрийн хүдэр	<i>Iron ores</i>	мян.т	<i>thous.t</i>	1 541.3	120 029.8	1 977.5	141 424.0	128.3	117.8
Цайрын хүдэр, баяжмал	<i>Zinc concentrate</i>	мян.т	<i>thous.t</i>	49.1	59 756.3	39.6	39 106.5	80.7	65.4
Тунгаасан зэс ба хайлш	<i>Refined copper & copper alloys</i>	т	<i>t</i>	680.4	6 454.3	680.0	5 460.2	99.9	84.6
Хонь, хурганы боловсруулсан арьс буюу шеврет	<i>Sheep or lamb skin leather</i>	сая дм ²	<i>mln.dm²</i>	115.5	9 247.7	74.7	6 347.9	64.7	68.6
Ямаа, ишигний боловсруулсан арьс буюу шевро	<i>Goat or kid skin leather</i>	сая дм ²	<i>mln.dm²</i>	66.8	5 770.3	28.5	2 945.1	42.7	51.0
Адууны шир	<i>Horse hide</i>	мян.ш	<i>thous.p</i>	118.1	1 229.4	67.4	779.7	57.1	63.4
Хонины самнаагүй ноос	<i>Sheep wool</i>	т	<i>t</i>	3 609.9	3 451.1	959.9	1 160.4	26.6	33.6
Бохир ноолуур	<i>Greezy cashmere</i>	т	<i>t</i>	637.6	30 821.8	619.9	27 219.7	97.2	88.3
Самнасан ноолуур	<i>Combed goat down</i>	т	<i>t</i>	48.9	5 275.1	101.7	9 603.2	207.9	182.0
Сүлжмэл футболка, майк	<i>T-shirts and singlets, knitted or crocheheted</i>	мян.ш	<i>thous.p</i>	1.3	35.5	1.2	31.4	90.6	88.5
Битүү, хоолойтой цамц, задгай энгэртэй цамц, хантааз болон сүлжмэл гадуур цамц	<i>Jerseys, pullovers, similar articles, knitted</i>	мян.ш	<i>thous.p</i>	8.8	267.3	4.6	187.8	52.7	70.3
Оёмол гадуур хувцас	<i>Clothes</i>	мян.ам.долл	<i>thous.USD</i>	-	12.8	-	50.1	-	391.4
Оёмол дотуур хувцас	<i>Underwear clothes</i>	мян.ш	<i>thous.p</i>	4.4	44.3	0.3	27.0	7.1	60.9
Хөнжил ба аяны хөнжил	<i>Blankets & travelling rugs</i>	ш	<i>p</i>	3 896	189.7	2 324	110.5	59.7	58.2
Нүүрс	<i>Coal</i>	мян.т	<i>thous.t</i>	4 678.4	385 183.1	5 332.7	580 276.5	114.0	150.6
Үүнээс: Чулуун нүүрс	<i>Of which: Bituminous coal</i>	мян.т	<i>thous.t</i>	4 661.7	384 191.7	5 206.7	570 537.0	111.7	148.5
Боловсруулаагүй газрын тос	<i>Crude petroleum oils</i>	мян.баррель	<i>thous.barrel</i>	685.2	65 520.1	1 007.7	102 363.3	147.1	156.2

9.6 ИМПОРТ, орноор, жил бүрийн эхний 4 сарын байдлаар
IMPORTS, by countries and by the first 4 months of selected years

Улс орон	Countries	2010	2011	мян.ам.долл <i>thous.USD</i>			
				2011		2012	
				I-IV	IV	I-IV	IV
Дүн	Total	3 200 053.3	6 598 358.1	1 584 135.8	496 298.2	2 080 630.5	622 741.9
Европ	Europe	1 422 244.4	2 575 635.5	639 610.9	187 211.3	881 524.7	223 162.7
Үүнээс;	Of which;						
Европын холбоо	Countries of EU	313 249.6	709 614.7	188 034.7	40 833.2	196 506.1	47 170.8
Австри	<i>Austria</i>	3 565.2	17 343.9	1 759.0	875.7	2 894.7	436.0
Бельги	<i>Belgium</i>	13 319.6	22 718.9	3 423.4	1 440.8	8 187.1	3 483.6
Болгар	<i>Bulgaria</i>	2 931.9	4 702.1	1 280.0	478.8	1 366.3	502.2
Грек	<i>Greece</i>	298.1	509.9	152.6	25.0	122.7	33.1
Дани	<i>Denmark</i>	4 555.4	6 054.3	1 117.3	176.7	1 127.8	137.0
Ирланд	<i>Ireland</i>	910.6	4 029.9	1 338.7	413.0	2 863.5	63.6
Испани	<i>Spain</i>	5 963.2	12 500.5	6 482.7	1 958.7	5 013.4	692.9
Итали	<i>Italy</i>	23 091.7	39 477.8	9 018.8	2 116.0	15 761.7	3 885.3
Их Британи	<i>United Kingdom</i>	19 959.2	47 425.9	8 052.3	2 760.4	21 887.1	5 363.1
Кипр	<i>Cyprus</i>	1 186.9	1 019.7	132.4	120.8	255.9	123.6
Латви	<i>Latvia</i>	2 346.8	2 461.7	420.7	64.4	1 348.7	10.7
Литва	<i>Lithuania</i>	1 572.5	15 571.0	1 454.4	413.5	5 718.1	84.7
Люксембург	<i>Luxemburg</i>	74.8	349.3	130.5	6.7	89.8	3.6
Мальта	<i>Malta</i>	85.2	104.1	53.7	6.0	1.2	1.1
Нидерланд	<i>Netherlands</i>	12 918.5	19 301.5	4 684.1	1 651.7	5 832.4	1 263.3
Польш	<i>Poland</i>	29 367.4	46 868.0	11 213.1	3 330.4	14 233.5	4 570.9
Португаль	<i>Portugal</i>	267.6	364.1	51.5	15.8	141.4	29.9
Румын	<i>Romania</i>	1 710.8	2 680.0	507.8	150.1	1 394.7	645.3
Словак	<i>Slovakia</i>	1 524.6	2 216.5	504.3	186.5	318.8	129.6
Словени	<i>Slovenia</i>	4 090.6	6 684.7	1 794.4	636.4	2 542.7	245.4
Унгар	<i>Hungary</i>	4 532.5	7 045.0	2 030.9	464.6	2 341.9	407.3
Финлянд	<i>Finland</i>	12 961.6	18 089.6	6 239.0	5 276.2	3 650.2	1 020.8
Франц	<i>France</i>	52 774.7	100 214.6	25 415.2	3 113.6	10 605.4	2 211.3
ХБНГУ	<i>Germany</i>	87 243.8	273 639.0	91 772.0	11 507.2	62 349.9	15 300.0
БЧНУ	<i>Czech Republic</i>	8 128.2	9 760.0	2 599.5	1 041.0	6 437.1	1 210.1
Швед	<i>Sweden</i>	16 733.8	48 121.5	6 254.0	2 601.2	19 465.0	5 011.1
Эстони	<i>Estonia</i>	1 134.4	361.1	152.3	1.9	555.1	305.3
Европын бусад орнууд	Other countries of Europe	1 108 994.8	1 866 020.7	451 576.2	146 378.1	685 018.6	175 991.9
Албани	<i>Albania</i>	53.1	102.9	2.9	1.8	12.3	10.0
Белорусь	<i>Belarus</i>	15 212.2	72 314.0	13 615.4	2 163.7	39 579.3	10 563.9
Босни Герцеговина	<i>Bosnia and Herzegovina</i>	37.6	137.7	34.0	23.7	37.9	13.3
Исланд	<i>Iceland</i>	12.1	7.8	6.5	2.0	1.8	-
Лихтенштейн Вант улс	<i>Liechtenstein</i>	22.6	3.1	1.5	1.5	0.4	-
Македони	<i>Macedonia</i>	41.4	109.4	19.5	7.8	14.6	5.3
Молдав	<i>Moldavia</i>	229.3	94.2	39.5	1.4	16.2	3.4
Монако	<i>Monaco</i>	16.6	0.1	-	-	0.1	-
Норвеги	<i>Norway</i>	342.3	449.1	123.3	31.2	133.4	42.6
ОХУ	<i>Russian Federation</i>	1 046 695.2	1 624 705.8	362 306.5	116 843.3	614 592.8	161 184.8
Серби	<i>Serbia</i>	370.6	522.4	50.4	0.7	32.5	2.2
Украин	<i>Ukraine</i>	41 627.1	153 372.1	73 961.4	26 930.8	22 815.1	3 733.9
Хорват	<i>Croatia</i>	119.9	303.1	57.1	5.5	123.4	35.2
Швейцарь	<i>Switzerland</i>	4 212.8	13 898.9	1 358.1	364.6	7 658.9	397.4
Югослав	<i>Yugoslavia</i>	2.0	-	-	-	-	-
Ази	Asia	1 519 796.5	3 190 084.0	750 000.9	254 524.2	885 923.2	308 313.2
Үүнээс:	Of which:						
Зүүн Хойд Ази	Northeastern Asia	1 355 282.5	2 880 608.7	671 520.7	232 992.8	778 573.9	272 120.0
БНАСАУ	<i>Dem.Rep. of Korea</i>	798.5	780.4	347.7	72.5	162.8	33.6
БНСУ	<i>Republic of Korea</i>	181 781.9	356 725.1	86 717.6	29 367.9	141 568.0	48 043.3
БНХАУ	<i>China</i>	970 976.0	2 023 881.3	452 006.6	165 390.5	480 230.9	176 296.7
Тайвань	<i>Taiwan</i>	5 238.1	8 996.2	2 239.9	487.1	3 867.9	431.0
Япон	<i>Japan</i>	196 488.0	490 225.7	130 208.9	37 674.8	152 744.3	47 315.4
Зүүн Өмнөд Ази	Southeastern Asia	120 701.3	195 521.5	47 575.9	13 450.2	65 684.1	21 476.8
Вьетнам	<i>Viet Nam</i>	12 360.2	15 223.7	3 170.3	751.4	4 096.7	809.7
Индонез	<i>Indonesia</i>	6 383.9	11 718.6	3 361.8	1 024.9	3 455.3	454.6
Камбожи	<i>Cambodia</i>	29.9	72.4	9.5	2.1	92.0	22.8
Лаос	<i>Lao PDR</i>	5.9	81.1	18.5	5.7	2.4	1.6
Малайз	<i>Malaysia</i>	31 306.0	64 665.9	14 940.9	4 568.3	21 106.0	5 244.8
Сингапур	<i>Singapore</i>	51 040.2	69 454.0	20 551.2	5 129.7	27 261.3	12 659.1
Тайланд	<i>Thailand</i>	18 351.9	32 368.2	5 139.1	1 888.7	9 189.5	2 197.3
Филиппин	<i>Philippines</i>	1 223.3	1 937.6	384.6	79.4	480.9	86.9

(Хүснэгт 9.6-гийн үргэлжлэл Table 9.6 continuation)

Улс орон	Countries	2010	2011	2011		2012	
				I-IV	IV	I-IV	IV
Азийн бусад орнууд	Other countries of Asia	43 812.6	113 953.7	30 904.3	8 081.2	41 665.2	14 716.4
Азербайжан	Azerbaijan	281.4	442.1	172.1	-	259.9	72.3
Арабын Бүгд Найрамдах Йемен Улс	Republic of Yemen	0.7	-	-	-	-	-
Арабын Нэгдсэн Эмират	United Arab Emirates	238.8	5 077.7	108.6	17.3	731.6	195.0
Армен	Armenia	29.9	15.4	-	-	-	-
Афганистан	Afghanistan	-	0.9	0.4	0.4	-	-
Балба	Nepal	42.6	47.5	15.3	2.4	42.5	5.7
Бангладеш	Bangladesh	620.4	1 235.7	360.3	87.7	434.1	156.7
Бахрейн	Bahrain	0.7	10.8	-	-	-	-
Гүрж	Georgia	444.2	652.6	149.5	94.7	145.2	-
Иран	Iran	1 109.6	507.8	156.0	-	111.9	32.9
Израиль	Israel	2 156.4	2 050.7	430.7	34.0	522.4	194.3
Йордан	Jordan	6.7	12.6	5.8	4.6	1.4	1.4
Казахстан	Kazakhstan	8 339.4	16 941.0	5 439.5	1 465.3	5 054.0	1 467.1
Катар	Qatar	9.1	43.8	-	-	-	-
Киргизстан	Kirgizstan	1 904.5	1 866.0	449.8	199.1	348.0	156.3
Кувейт	Kuwait	59.9	0.9	-	-	-	-
Мальдив	Maldives	-	-	-	-	0.2	-
Мянмар	Republic of the Union of Myanmar	28.8	17.8	5.5	0.5	5.4	4.5
Оман	Oman	-	143.9	45.1	16.2	32.2	-
Пакистан	Pakistan	256.0	895.3	306.7	3.4	119.9	5.7
Саудын Арабын Вант Улс	Saudi Arabia	148.6	197.0	75.5	-	41.1	0.3
Сири	Syrian Arab Republic	11.4	35.2	5.7	5.7	0.2	0.2
Тажикстан	Tajikistan	0.1	8.8	-	-	0.4	-
Турк	Turkey	9 645.8	36 835.5	3 476.3	1 100.3	10 537.8	3 034.4
Туркменистан	Turkmenistan	-	-	-	-	26.2	-
Узбекистан	Uzbekistan	67.8	456.7	6.3	-	2 132.5	1 061.9
Фиджи	Fiji	0.1	0.6	0.3	-	-	-
Шри-Ланк	Sri-Lanka	1 596.4	1 056.4	375.7	88.3	1 910.4	1 689.8
Энэтхэг	India	16 813.3	45 401.0	19 319.2	4 961.4	19 207.9	6 637.9
Африк	Africa	9 466.5	14 832.8	9 248.7	651.7	2 334.8	428.3
Алжир	Algeria	2.6	2.9	2.9	2.9	-	-
Египет	Egypt	265.6	1 476.3	568.1	551.7	370.0	128.4
Зимбабве	Zimbabwe	-	84.3	-	-	0.3	-
Камерун	Rebupic of Cameroon	0.2	10.2	-	-	-	-
Кени	Kenya	1.3	-	-	-	-	-
Конго	Democratic Republic of the Congo	-	-	-	-	0.6	-
Маврикий (Брит)	Mauritius	13.5	290.3	3.4	1.4	19.4	9.7
Мавритани	Mauritania	2.2	3.2	-	-	0.2	-
Мадагаскар	Madagascar	1.2	4.7	-	-	0.8	-
Мали	Mali	1.7	112.2	-	-	-	-
Марокко	Morocco	12.8	44.9	3.6	-	18.1	4.9
Намиби	Namibia	16.9	-	-	-	0.1	-
Нигер	Nigeria	-	-	-	-	3.0	3.0
Өмнөд Африкийн Бүгд Найрамдах Улс	Republic of South Africa	8 849.3	12 138.1	8 422.4	25.0	1 641.3	226.2
Свазиленд	Kingdom of Swaziland	-	1.0	-	-	-	-
Сейшелийн аралын Бүгд Найрамдах Улс	Seychelles	67.7	75.2	-	-	-	-
Сенегал	Senegal	10.1	15.7	14.5	7.2	-	-
Сьерра-Леоне	Sierra leone	1.2	2.8	-	-	0.9	-
Токелау арал	Tokelau	1.6	1.5	1.5	-	-	-
Тунис	Tunisia	217.0	547.8	210.7	63.4	278.2	56.1
Чад	Chad	-	21.6	21.6	-	-	-
Этиоп	Ethopia	0.3	-	-	-	1.9	-
Америк	America	199 276.5	706 462.6	161 241.0	48 824.2	273 312.5	82 207.6
АНУ	USA	158 915.3	536 024.6	115 588.4	33 353.2	236 183.2	73 815.9
Аргентин	Argentina	4 571.8	9 619.2	3 359.9	709.4	1 602.7	283.3
Аруба	Aruba	1.4	2.3	2.3	-	-	-
Багамын арал	Bahamas	8.0	2.6	-	-	-	-
Бразил	Brazil	5 567.1	11 804.7	4 969.9	1 429.2	858.5	58.7
Бүгд Найрамдах Доминикан Улс	Dominican Republic	7.8	15.5	3.5	1.6	7.4	1.0
Венесуэл	Venezuela	-	9.4	8.9	1.1	1.2	-
Виргиний арлууд, Британи	British virgin islands	-	1.4	-	-	-	-
Гайти	Haiti	0.2	0.4	0.1	0.1	-	-
Гватемал	Guatemala	6.0	345.3	341.0	0.8	0.9	0.3
Гондурас	Honduras	2.4	9.1	-	-	2.1	1.4
Гренланд	Greenland	0.7	-	-	-	-	-
Доминикан	Dominica	14.1	3.5	-	-	3.1	-
Канад	Canada	22 312.8	128 286.6	29 795.2	10 728.9	24 000.3	6 452.9
Колумба	Colombia	170.8	1 895.0	1 652.2	926.2	27.9	15.4
Коста Рика	Costa Rica	64.4	40.2	34.7	-	55.9	12.3
Куба	Cuba	30.4	35.5	14.7	14.7	12.7	-
Мексик	Mexico	6 164.8	9 772.3	4 064.1	646.6	1 764.3	423.8
Никарагуа	Nicaragua	2.5	0.2	-	-	6.8	2.1
Перу	Peru	28.1	32.8	6.4	0.3	15.2	-
Пуэрто-Рико	Puerto rico	0.5	13.6	0.1	0.1	0.7	-
Суринам	Republic of Suriname	0.2	-	-	-	-	-
Уругвай	Uruguay	745.1	-	-	-	11.5	-
Чили	Chile	606.2	8 190.1	1 353.3	983.7	8 705.6	1 116.8
Эквадор	Ecuador	49.4	345.6	36.8	28.2	49.9	23.5
Эл Сальвадор	El salvador	4.2	11.2	8.4	-	0.1	-
Ямайка	Jamaica	2.4	1.5	0.9	-	2.3	-
Австрали	Australia	49 269.3	111 343.4	24 034.5	5 086.9	37 535.4	8 630.1
Австрали	Australia	38 619.3	94 320.7	17 213.9	3 348.2	29 376.4	6 887.8
Дорнод Самоа	American samoa	0.7	-	-	-	-	-
Кука арал	The Cook islands	-	5.5	-	-	-	-
Ниуэ	Niue	1.2	-	-	-	0.1	-
Папуа-Шинэ Гвиней	Papua New Guinea	-	-	-	-	22.0	22.0
Шинэ Зеланд	New Zealand	10 649.3	17 017.2	6 820.6	1 738.8	8 136.9	1 720.3

Бүлэг 9. Гадаад худалдаа

9.7 ИМПОРТ, барааны бүлгээр, жил бүрийн эхний 4 сарын байдлаар
 IMPORTS, by commodity groups and by the first quarter 4 months of selected years

Барааны бүлэг	Commodity groups	2010	2011	мян.ам.долл thous.USD			
				2011		2012	
				I-IV	IV	I-IV	IV
Дүн	Total	3 200 053.3	6 598 358.1	1 584 135.8	496 298.2	2 080 630.5	622 741.9
Мал, амьтад, тэдгээрээс гаралтай бүтээгдэхүүн	<i>Live animals, animals origin products</i>	27 676.2	42 369.8	13 229.6	3 709.1	18 502.5	4 641.8
Ургамлын гаралтай бүтээгдэхүүн	<i>Vegetable origin products</i>	89 448.5	71 115.1	20 892.2	8 193.0	22 210.7	6 195.7
Мал, амьтан, болон ургамлын гаралтай өөх, тос	<i>Animal & vegetable fat & oil</i>	27 761.8	36 777.5	8 455.2	2 316.8	9 449.9	1 923.3
Хүнсний бэлэн бүтээгдэхүүн	<i>Food products</i>	239 709.5	332 819.7	83 227.5	24 015.3	99 058.4	28 714.8
Эрдэс бүтээгдэхүүн	<i>Mineral products</i>	754 903.9	1 274 427.4	272 867.9	76 314.2	500 277.8	126 801.1
Хими, химийн үйлдвэрийн бүтээгдэхүүн	<i>Chemical & chemical industry products</i>	168 238.8	255 384.6	59 411.0	18 017.0	80 577.9	27 141.5
Хуванцар, каучук, түүгээр хийсэн эдлэл	<i>Plastics, rubber, & articles thereof</i>	109 567.6	229 832.8	51 379.0	16 346.9	62 010.4	17 528.9
Түүхий болон боловсруулсан арьс, шир, ангийн үс, эдгээрээр хийсэн эдлэл	<i>Raw & processed hides, skins, fur & articles thereof</i>	2 802.5	5 901.1	1 393.6	447.4	1 821.9	314.4
Мод, модон эдлэл	<i>Wood & wooden articles</i>	17 594.9	31 709.7	6 631.4	2 737.6	8 092.8	3 232.4
Целлюлоз, цаас картон, тэдгээрээр хийсэн зүйл	<i>Cellulose, paper, cardboard & articles thereof</i>	46 244.1	65 035.7	18 753.9	5 734.5	17 737.1	6 483.7
Нэхмэл, нэхмэл бүтээгдэхүүн	<i>Textiles & textile articles</i>	36 628.6	50 076.0	10 798.4	3 013.0	15 705.3	5 331.9
Гутал, малгай, шүхэр, өд, хиймэл цэцэг	<i>Footwear, headwear, umbrellas, feather & artificial flowers</i>	7 209.6	11 935.7	2 206.0	623.9	3 879.7	927.6
Чулуу, гөлтгөнө, цемент, шөрмөсөн чулуун зүйлс, шил, шилэн сав	<i>Articles of stone, plaster, cement, asbestos, glass & glassware</i>	59 984.3	110 178.6	23 293.9	8 256.9	33 367.2	9 761.0
Үнэт, хагас үнэт чулуу, металл гоёлын зүйлс	<i>Natural or cultured stones, precious metal, jewellery</i>	1 370.8	2 891.8	380.3	120.2	892.2	119.1
Үндсэн төмөрлөг, түүгээр хийсэн бүтээгдэхүүн	<i>Base metals & articles thereof</i>	203 127.7	594 532.1	116 385.7	54 955.6	155 106.9	55 574.9
Машин, механик төхөөрөмж, цахилгаан хэрэгсэл, дуу хураагч, зурагт, тэдгээрийн сэлбэг, эд анги	<i>Machinery, equipment, electric appliances, recorders, TV sets & spare parts</i>	681 267.5	1 783 948.1	423 140.4	113 531.9	468 644.0	142 377.1
Авто, агаарын замын тээврийн хэрэгсэл, тэдгээрийн эд анги	<i>Auto, air & water transport vehicles & their spare parts</i>	607 578.9	1 512 923.5	432 396.3	146 556.0	513 756.4	162 422.9
Хараа зүй, гэрэл, кино зураг, хэмжүүр, хяналт, эмнэлэг, мэс заслын багаж, цаг, хөгжмийн зэмсэг	<i>Optical, photographic, cinematographic, measuring control, medical, surgical & musical instruments, watches</i>	42 164.0	75 480.9	17 488.0	3 611.9	37 325.3	13 412.7
Үйлдвэрийн төрөл бүрийн бараа	<i>Various industrial goods</i>	57 825.9	100 784.0	19 919.4	6 015.0	31 056.8	9 131.8
Бусад	<i>Other</i>	18 948.3	10 233.8	1 886.2	1 782.2	1 157.4	705.4

9.8 ИМПОРТЫН ЗАРИМ НЭРИЙН БАРАА, орноор, жил бүрийн эхний 4 сарын байдлаар
 IMPORTS BY SOME COMMODITIES, by countries and by the first 4 months of selected years

мян.ам.долл *thous.USD*

Улс, орон	Countries	Гурил <i>Flour</i>		Төмс <i>Potato</i>		Ногоон цай <i>Green tea</i>	
		2011 I-IV	2012 I-IV	2011 I-IV	2012 I-IV	2011 I-IV	2012 I-IV
Дүн	Total	8 452.2	7 280.1	471.5	263.8	654.6	621.0
БНСУ	<i>Republic of Korea</i>	8.5	6.3	-	-	-	-
БНХАУ	<i>China</i>	2.3	-	420.4	263.8	505.2	475.9
Гүрж	<i>Georgia</i>	-	-	-	-	149.5	145.1
Индонез	<i>Indonesia</i>	85.4	-	-	-	-	-
Казахстан	<i>Kazakhstan</i>	1 781.5	1 239.4	-	-	-	-
ОХУ	<i>Russian Federation</i>	6 558.0	6 030.4	3.5	-	-	-
Сингапур	<i>Singapore</i>	-	3.8	-	-	-	-
Бусад	<i>Other</i>	16.5	0.3	47.5	-	-	-

(Хүснэгт 9.8-ын үргэлжлэл *Table 9.8 continuation*)

Улс, орон	Countries	Цагаан будаа <i>Rice</i>		Элсэн чихэр <i>Granulated sugar</i>		Маргарин <i>Margarin</i>	
		2011 I-IV	2012 I-IV	2011 I-IV	2012 I-IV	2011 I-IV	2012 I-IV
Дүн	Total	1 254.1	1 906.0	7 688.3	5 543.6	1 424.2	1 735.2
Австрали	<i>Australia</i>	-	-	392.0	197.8	-	-
БНСУ	<i>Republic of Korea</i>	17.9	31.1	182.2	9.6	0.2	0.3
БНХАУ	<i>China</i>	1 038.6	655.8	86.3	-	-	-
Бразил	<i>Brazil</i>	-	-	2 984.4	234.3	-	-
Колумба	<i>Colombia</i>	-	-	1 643.0	-	-	-
Малайз	<i>Malaysia</i>	-	0.3	364.8	494.7	59.3	97.1
ОХУ	<i>Russian Federation</i>	102.7	1 210.1	-	-	1 220.2	1 557.8
Тайланд	<i>Tailand</i>	22.7	-	1 483.6	3 468.0	-	-
ХБНГУ	<i>Germany</i>	3.5	-	-	1 138.7	144.5	-
Бусад	<i>Other</i>	68.8	8.7	552.1	0.4	-	80.0

(Хүснэгт 9.8-ын үргэлжлэл *Table 9.8 continuation*)

Улс, орон	Countries	Нийлэг мяндсан даавуу <i>Woven fabrics of synthetic filament yarn</i>		Автобензин <i>Petrol</i>		Дизелийн түлш <i>Diesel fuel</i>	
		2011 I-IV	2012 I-IV	2011 I-IV	2012 I-IV	2011 I-IV	2012 I-IV
Дүн	Total	131.1	257.7	80 260.3	155 998.4	147 020.0	279 929.9
Белорусь	<i>Belarus</i>	-	-	-	7 764.4	-	1 145.7
БНХАУ	<i>China</i>	108.3	238.8	-	-	105.5	-
Литва	<i>Lithuania</i>	-	-	-	5 429.2	-	-
ОХУ	<i>Russian Federation</i>	-	-	80 260.3	140 500.2	146 914.5	278 784.2
Бусад	<i>Other</i>	22.8	18.9	-	2 304.6	-	-

(Хүснэгт 9.8-ын үргэлжлэл *Table 9.8 continuation*)

Улс, орон	Countries	Нийтийн тээврийн хэрэгсэл <i>Public transport means</i>		Суудлын автомашин <i>Cars</i>		Ачааны автомашин <i>Trucks</i>	
		2011 I-IV	2012 I-IV	2011 I-IV	2012 I-IV	2011 I-IV	2012 I-IV
Дүн	Total	8 712.1	6 460.9	111 077.9	150 970.4	167 090.3	166 497.6
АНУ	<i>USA</i>	-	-	3 594.3	3 805.8	33 315.8	55 459.3
Белорусь	<i>Belarus</i>	-	-	-	-	11 472.5	23 557.6
БНСУ	<i>Republic of Korea</i>	6 248.2	3 741.0	11 742.2	26 889.6	16 093.2	23 108.6
БНХАУ	<i>China</i>	185.6	47.6	185.6	146.2	85 368.7	33 421.7
Ирланд	<i>Ireland</i>	-	-	115.1	-	-	905.3
Итали	<i>Italy</i>	-	-	116.6	237.7	-	14.2
Их Британи	<i>United Kingdom</i>	-	-	3 674.2	4 893.6	18.3	-
ОХУ	<i>Russian Federation</i>	2 011.1	2 071.8	248.0	487.7	1 508.3	4 836.6
Тайланд	<i>Thailand</i>	-	-	194.8	531.8	78.0	1 024.8
ХБНГУ	<i>Germany</i>	70.1	-	7 960.0	15 143.2	910.0	765.8
Чех, БНУ	<i>Czech Republic</i>	-	-	2.2	-	-	2 229.0
Швед	<i>Sweden</i>	-	-	22.5	50.8	1 369.8	1 476.8
Энэтхэг	<i>India</i>	-	-	-	-	13 732.2	13 588.7
Япон	<i>Japan</i>	5.5	600.4	83 214.8	98 607.7	3 075.5	6 081.7
Бусад	<i>Other</i>	191.5	-	7.5	176.3	148.0	27.5

Бүлэг 9. Гадаад худалдаа

9.9 ИМПОРТЫН ГОЛ НЭРИЙН БАРАА, жил бүрийн эхний 4 сарын байдлаар
IMPORTS BY SOME COMMODITIES, by the first 4 months of selected years

Гол нэр төрлийн бараа	Main commodities	Хэмжих нэгж	Measurement unit	2011 I-IV		2012 I-IV		мян.ам.долл thous.USD 2012 I-IV 2011 I-IV %	
				Тоо хэмжээ	Үнийн дүн	Тоо хэмжээ	Үнийн дүн	Тоо хэмжээ	Үнийн дүн
				Volume	Value	Volume	Value	Volume	Value
Өндөг	Eggs	мян.ш	thous.p	19 869.6	1 366.6	24 285.2	1 708.1	122.2	125.0
Төмс	Potato	т	t	1 475.5	471.5	1 167.0	263.8	79.1	55.9
Сонгино, саримс	Onion, garlic	т	t	4 337.5	852.0	4 341.0	772.5	100.1	90.7
Алим, лийр	Apple, pear	т	t	2 316.4	766.7	951.0	516.3	41.1	67.3
Ногоон цай	Green tea	т	t	816.4	654.6	662.1	621.0	81.1	94.9
Цагаан будаа	Rice	т	t	2 712.4	1 254.1	4 091.9	1 906.0	150.9	152.0
Шар будаа	Millet	т	t	670.1	326.0	477.0	182.8	71.2	56.1
Улаан буудай	Wheat	мян.т	thous.t	-	-	3.0	692.0	-	-
Гурил	Flour	мян.т	thous.t	20.3	8 452.2	23.9	7 280.1	117.4	86.1
Ургамлын тос	Vegetable oil	т	t	942.5	1 600.0	1 983.2	2 783.7	210.4	174.0
Маргарин	Margarin	т	t	982.4	1 424.2	1 224.7	1 735.2	124.7	121.8
Элсэн чихэр	Granulated sugar	т	t	13 138.5	7 688.3	11 407.0	5 543.6	86.8	72.1
Хатуу чихэр	Candy	т	t	1 724.9	3 100.5	1 618.5	3 172.8	93.8	102.3
Амтлаг гурилан зүйлс	Flavoured flour product	т	t	4 338.8	7 996.2	4 231.1	8 549.0	97.5	106.9
Лаазалсан жимс, самар	Canned fruits, nuts	т	t	16.0	20.6	7.5	6.8	46.8	33.0
Согтууруулах биш ундаа	Soft drinks	мян.л	thous.l	2 508.9	2 040.3	3 500.2	2 900.1	139.5	142.1
Согтууруулах ундаа	Alcohol drinks	мян.л	thous.l	3 553.2	3 039.5	6 170.1	5 248.4	173.7	172.7
Үүнээс: Шар айраг	Of which: Beer	мян.л	thous.l	3 326.1	1 930.5	5 947.8	3 439.7	178.8	178.2
Янжуур	Cigarette	сая ш	mln.p	581.1	14 801.0	677.9	19 325.4	116.7	130.6
Дунсэн тамхи	Tobacco	т	t	88.2	386.9	56.7	235.8	64.3	60.9
Автобензин	Petrol	мян.т	thous.t	94.4	80 260.3	130.1	155 998.4	137.8	194.4
Дизель түлш	Diesel	мян.т	thous.t	154.6	147 020.0	231.4	279 929.9	149.7	190.4
Онгоцны түлш	Jet fuel	мян.т	thous.t	5.1	5 485.1	9.5	11 053.3	184.4	201.5
Түлшний мазут	Mazut	т	t	2 117.3	1 185.3	1 252.4	945.1	59.2	79.7
Цахилгаан эрчим хүч	Electricity	сая квт.ц	mln.kwt.h	54.7	4 216.7	84.3	6 675.0	154.0	158.3
Азотын бордоо	Nitrogen fertilizer	т	t	10 672.7	3 446.0	24 271.2	9 883.0	227.4	286.8
Саван	Soap	т	t	2 030.2	3 426.9	1 429.8	2 537.8	70.4	74.1
Угаалгын нунтаг	Washing powder	т	t	1 691.7	2 473.7	2 146.2	3 457.8	126.9	139.8
Тунгаар савлагдсан эм	Packet medicine	т	t	1 877.1	12 830.9	479.1	15 486.8	25.5	120.7
Шинэ дугуй	New tyre	мян.ш	thous.p	63.3	23 678.9	56.7	21 698.1	89.6	91.6
Нийлэг мяндсан даавуу	Synthetic paper fabric	мян.м ²	thous.m ²	229.4	131.1	275.8	257.7	120.2	196.6
Хөвөн цаасан даавуу (200г/м ² -аас бага)	Cotton fabrics less than (200g/m ²)	мян.м ²	thous.m ²	48.9	44.6	28.8	18.0	58.9	40.4
Цонхны шил	Window glass	мян.м ²	thous.m ²	144.1	377.3	227.1	676.2	157.6	179.2
Өрөөний агаар тохируулах төхөөрөмж	Air conditioning machines, motor driven fan	ш	p	2 577	948.6	6 109	5 257.5	237.1	554.2
Хэвлэгч машин механизм тэдгээрийн туслах эд анги	Printing machinery, machines & their auxiliary parts	ш	p	38 291	5 316.7	37 819	6 580.8	98.8	123.8
Хөргөх, хөлдөөх төхөөрөмж	Refrigerator, freezer	ш	p	31 221	5 997.5	27 156	7 002.3	87.0	116.8
Бульдозер, авто хусуур, индүүдэгч, тэгшлэгч, экскаватор	Bulldozer, grader, leveller road, roll	ш	p	574	86 980.1	698	81 444.9	121.6	93.6
Өргөгч, ачигч буулгагч зэргийн эд анги	Parts for lifting, handing, loading machinery	мян.ш	thous.p	2 095.0	29 763.9	641.8	28 327.4	30.6	95.2
Шороо, чулуу ялгах, холих машин	Machinery for sorting, screening mixing of stones	мян.ш	thous.p	11.0	60 980.9	16.1	38 329.3	146.9	62.9
Ус халаах зэрэг ахуйн цахилгаан хэрэгсэл	Electric domestic appliances	мян.ш	thous.p	53.4	4 473.5	97.0	6 364.9	181.7	142.3
Тоос сорогч	Vacuum cleaner	ш	p	755	32.5	2 667	169.3	353.2	520.9
Мэдээлэл боловсруулах машин түүний бүрдэл хэсэг	Data processing machine	мян.ш	thous.p	43.0	12 359.2	53.1	20 682.0	123.4	167.3
Цахилгаан шуудан утасны холбооны аппарат	Telephone telegraph communication app.	мян.ш	thous.p	76.1	9 065.3	185.4	26 156.7	243.7	288.5
Телевизор, видео монитор ба видео проектор	Television, video monitors & video projectors	ш	p	75 326	16 264.5	92 270	16 545.3	122.5	101.7
Нийтийн тээврийн хэрэгсэл	Public transport means	ш	p	810	8 712.1	729	6 460.9	90.0	74.2
Суудлын автомашин	Cars	ш	p	13 017	111 077.9	14 674	150 970.4	112.7	135.9
Ачааны автомашин	Trucks	ш	p	7 082	167 090.3	7 058	166 497.6	99.7	99.6
Тээврийн хэрэгслэлийн сэлбэг эд анги	Spare parts for vehicles	мян.ш	thous.p	204.9	8 956.8	228.3	11 260.6	111.4	125.7

9.10 ЭКСПОРТ, орноор, жил бүрийн эхний 4 сарын байдлаар
EXPORTS, by countries and by the first 4 months of selected years

Улс орон	Countries	2011 I-IV		2012 I-IV	
		Дүн	Дүнд эзлэх хувь	Дүн	Дүнд эзлэх хувь
Дүн	Total	1 162 699.6	100.0	1 292 432.6	100.0
БНХАУ	<i>China</i>	1 048 006.3	90.1	1 202 347.0	93.0
ОХУ	<i>Russian Federation</i>	24 430.4	2.1	22 725.9	1.8
Канад	<i>Canada</i>	27 859.0	2.4	20 882.8	1.6
Судан	<i>Sudan</i>	-	-	9 257.3	0.7
Швейцарь	<i>Switzerland</i>	12 703.5	1.1	6 551.4	0.5
Энэтхэг	<i>India</i>	275.7	0.0	5 587.2	0.4
ХБНГУ	<i>Germany</i>	4 488.0	0.4	4 951.0	0.4
Итали	<i>Italy</i>	7 369.2	0.6	4 599.4	0.4
БНСУ	<i>Republic of Korea</i>	19 461.8	1.7	3 958.7	0.3
Их Британи	<i>United Kingdom</i>	6 729.4	0.6	2 626.2	0.2
Бусад	<i>Other</i>	11 376.2	1.0	8 945.7	0.7

9.11 ИМПОРТ, орноор, жил бүрийн эхний 4 сарын байдлаар
IMPORTS, by countries and by the first 4 months of selected years

Улс орон	Countries	2011 I-IV		2012 I-IV	
		Дүн	Дүнд эзлэх хувь	Дүн	Дүнд эзлэх хувь
Дүн	Total	1 584 135.8	100.0	2 080 630.5	100.0
ОХУ	<i>Russian Federation</i>	362 306.5	22.9	614 592.8	29.5
БНХАУ	<i>China</i>	452 006.6	28.5	480 230.9	23.1
АНУ	<i>USA</i>	115 588.4	7.3	236 183.2	11.4
Япон	<i>Japan</i>	130 208.9	8.2	152 744.3	7.3
БНСУ	<i>Republic of Korea</i>	86 717.6	5.5	141 568.0	6.8
ХБНГУ	<i>Germany</i>	91 772.0	5.8	62 349.9	3.0
Белорусь	<i>Belarus</i>	13 615.4	0.9	39 579.3	1.9
Австрали	<i>Australia</i>	17 213.9	1.1	29 376.4	1.4
Сингапур	<i>Singapore</i>	20 551.2	1.3	27 261.3	1.3
Канад	<i>Canada</i>	29 795.2	1.9	24 000.3	1.2
Бусад	<i>Other</i>	264 360.2	16.6	272 744.1	13.1

Х. ХӨДӨӨ АЖ АХУЙ
AGRICULTURE

10.1 МАЛ ТӨЛЛӨЛТ, эх малын төрлөөр, жил бүрийн эхний 4 сарын байдлаар
FEMALE BREEDING STOCK GIVING BIRTH, by type of breeding stock, in first 4 months of selected years

Эх малын төрөл	Type of breeding stock	Төллөсөн хээлтэгч, мян.толгой Number of breeding stock, thous.heads			Төллөлтийн хувь Percentage of births to total breeding stock		
		2010 I-IV	2011 I-IV	2012 I-IV	2010 I-IV	2011 I-IV	2012 I-IV
Бүгд	Total	7 012.5	9 369.7	10 408.2	36.9	60.3	66.3
Гүү	Mare	53.5	85.2	131.4	8.2	14.4	20.5
Үнээ	Cow	163.6	189.2	298.8	16.0	21.0	30.9
Ингэ	Female camel	21.0	25.4	31.8	23.4	28.0	33.1
Эм хонь	Ewe	3 939.1	4 745.0	5 172.7	45.4	66.9	72.7
Эм ямаа	Female goat	2 835.3	4 324.9	4 773.3	33.1	63.1	69.5

10.2 МАЛ ТӨЛЛӨЛТ, бүс, аймаг, нийслэлээр, жил бүрийн эхний 4 сарын байдлаар
FEMALE BREEDING STOCK GIVING BIRTH, by regions, aimags and the Capital, in first 4 months of selected years

Аймаг, нийслэл Aimags and the Capital	Төллөсөн хээлтэгч, мян.толгой Number of breeding stock, thous.heads			Төллөлтийн хувь Percentage of births to total breeding stock		
	2010 I-IV	2011 I-IV	2012 I-IV	2010 I-IV	2011 I-IV	2012 I-IV
Дүн/Total	7 012.5	9 369.7	10 408.2	36.9	60.3	66.3
		Баруун бүс		Western region		
Дүн/Subtotal	1 766.5	2 482.0	2 731.6	37.1	69.5	75.4
БӨ/ВО	314.4	406.5	406.8	52.1	78.3	71.8
ГО/ГО	128.4	465.5	497.6	14.1	68.0	74.7
ЗА/ЗА	346.7	492.6	626.5	29.1	63.0	75.5
УВ/УВ	515.6	555.7	585.2	47.8	69.2	73.5
ХО/КНО	461.4	561.7	615.5	47.1	72.0	80.4
		Хангайн бүс		Khangai region		
Дүн/Subtotal	2 717.3	3 339.9	3 860.5	38.3	58.4	66.7
АР/АР	721.3	818.4	902.9	47.2	66.1	70.2
БХ/ВКН	284.9	499.0	606.8	25.6	53.3	66.0
БУ/БУ	696.9	688.3	775.2	59.3	63.8	72.5
ОР/ОР	59.1	56.8	46.6	52.5	68.0	61.1
ӨВ/ОВ	343.4	600.4	694.4	23.9	64.3	71.7
ХӨ/КНС	611.7	676.9	834.7	35.2	46.8	56.9
		Төвийн бүс		Central region		
Дүн/Subtotal	1 396.7	2 158.7	2 334.5	31.2	58.9	64.0
ГС/ГС	21.3	53.0	49.4	27.0	72.3	57.4
ДА/ДА	59.9	92.4	102.7	35.3	71.1	83.9
ДО/ДО	155.6	198.6	267.6	34.8	42.7	53.4
ДУ/ДУ	140.0	304.7	380.2	15.9	54.5	68.6
ӨМ/ОМ	36.2	258.8	255.2	5.2	49.6	53.5
СЭ/СЕ	323.7	390.2	372.8	49.2	64.4	64.2
ТӨ/ТО	660.0	861.0	906.4	42.6	65.8	68.4
		Зүүн бүс		Eastern region		
Дүн/Subtotal	1 085.1	1 304.1	1 397.0	44.0	53.3	55.9
ДД/ДД	184.7	225.6	201.3	28.5	41.5	40.7
СҮ/СУ	416.1	520.8	609.0	53.8	60.6	67.4
ХЭ/КНЕ	484.3	557.7	586.7	46.3	53.5	53.2
		Улаанбаатар		Ulaanbaatar		
УБ/УВ	46.8	85.0	84.5	24.6	61.2	63.3

10.3 ТӨЛ БОЙЖИЛТ, төлийн төрлөөр, жил бүрийн эхний 4 сарын байдлаар
SURVIVALS OF YOUNG ANIMALS, by type of young animals, in first 4 months of selected years

Төлийн төрөл	Type of young animals	Бойжуулсан төл, мян.толгой Number of survivals, thous.heads			Бойжилтын хувь Percentage of survivals		
		2010 I-IV	2011 I-IV	2012 I-IV	2010 I-IV	2011 I-IV	2012 I-IV
Бүгд	<i>Total</i>	5 104.2	9 176.4	10 310.0	72.6	97.7	98.9
Унага	<i>Foals</i>	46.9	83.3	129.4	87.6	97.8	98.2
Тугал	<i>Calves</i>	140.8	185.0	296.2	86.0	97.8	98.4
Ботго	<i>Young camel</i>	20.0	25.0	31.5	95.3	98.4	98.9
Хурга	<i>Lambs</i>	2 913.6	4 647.1	5 125.6	73.8	97.8	99.1
Ишиг	<i>Kids</i>	1 983.0	4 236.0	4 727.4	69.8	97.7	98.7

10.4 ТӨЛ БОЙЖИЛТ, бүс, аймаг, нийслэлээр, жил бүрийн эхний 4 сарын байдлаар
SURVIVALS OF YOUNG ANIMALS, by regions, aimags and the Capital, in first 4 months of selected years

Аймаг, нийслэл Aimags and the Capital	Бойжуулсан төл, мян.толгой Number of survivals, thous.heads			Бойжилтын хувь Percentage of survivals		
	2010 I-IV	2011 I-IV	2012 I-IV	2010 I-IV	2011 I-IV	2012 I-IV
Дүн/Total	5 104.2	9 176.4	10 310.0	72.6	97.7	98.9
		Баруун бүс		Western region		
Дүн/Subtotal	1 210.5	2 404.3	2 694.0	68.5	96.8	98.5
БӨ/ВО	272.0	396.6	399.8	86.5	97.6	98.3
ГО/ГО	72.1	452.8	493.7	56.1	97.2	99.0
ЗА/ЗА	214.9	482.5	621.5	62.0	97.9	99.0
УВ/УВ	296.3	549.1	571.3	57.4	98.8	97.5
ХО/КНО	355.3	523.2	607.7	77.0	93.1	98.7
		Хангайн бүс		Khangai region		
Дүн/Subtotal	1 849.6	3 224.3	3 802.0	68.0	96.5	98.7
АР/АР	457.1	774.6	886.7	63.4	94.6	98.2
БХ/БКН	186.6	491.3	602.2	65.5	98.4	99.0
БУ/БУ	529.7	650.8	754.8	75.9	94.5	98.8
ОР/ОР	38.4	56.8	46.5	63.0	99.4	99.3
ӨВ/ӨВ	217.0	588.7	694.0	62.9	97.9	99.7
ХӨ/КНС	420.9	662.3	817.8	68.8	97.8	98.0
		Төвийн бүс		Central region		
Дүн/Subtotal	1 062.7	2 162.1	2 342.9	75.8	99.6	99.6
ГС/ГС	19.3	53.0	49.5	90.6	100.0	99.8
ДА/ДА	35.8	92.2	102.5	59.7	99.6	99.8
ДО/ДО	154.6	200.9	269.0	98.9	100.0	99.9
ДУ/ДУ	96.2	305.3	384.8	68.6	100.0	99.9
ӨМ/ӨМ	34.1	260.7	258.0	94.0	99.9	100.0
СЭ/СЭ	269.1	388.1	371.9	83.1	99.4	99.7
ТӨ/ТО	453.7	862.0	907.1	68.4	99.3	99.2
		Зүүн бүс		Eastern region		
Дүн/Subtotal	944.3	1 301.3	1 387.6	86.7	99.4	99.2
ДД/ДД	139.4	225.1	199.2	75.4	99.4	98.2
СҮ/СҮ	410.8	520.6	605.2	98.0	99.3	99.5
ХЭ/КНЕ	394.1	555.5	583.2	81.2	99.5	99.3
		Улаанбаатар		Ulaanbaatar		
УБ/УБ	37.1	84.3	83.7	79.2	99.1	98.7

10.5 ЗҮЙ БУСААР ХОРОГДСОН ТОМ МАЛ, малын төрлөөр, жил бүрийн эхний 4 сарын байдлаар
 NATURAL LOSSES OF ADULT ANIMALS, by type of livestock, in first 4 months of selected years

Малын төрөл <i>Type of livestock</i>	Зүй бусаар хорогдсон том мал, мян.толгой <i>Number of losses of adult animals, thous.heads</i>	Оны эхний малд том малын хорогдлын эзлэх хувь <i>Percentage of losses of adult animals to total livestock at the beginning of year</i>				
		2010 I-IV	2011 I-IV	2012 I-IV		
Бүгд <i>Total</i>	8 142.3	361.9	194.8	18.5	1.1	0.5
Адуу <i>Horse</i>	269.6	13.2	9.5	12.1	0.7	0.5
Үхэр <i>Cattle</i>	458.8	30.0	18.0	17.7	1.4	0.8
Тэмээ <i>Camel</i>	6.4	0.6	0.3	2.3	0.2	0.1
Хонь <i>Sheep</i>	3 337.5	156.8	76.3	17.3	1.1	0.5
Ямаа <i>Goat</i>	4 070.0	161.2	90.7	20.7	1.2	0.6

10.6 ЗҮЙ БУСААР ХОРОГДСОН ТОМ МАЛ, бүс, аймаг, нийслэлээр, жил бүрийн эхний 4 сарын байдлаар
 NATURAL LOSSES OF ADULT ANIMALS, by regions, aimags and the Capital, in first 4 months of
 selected years

Аймаг, нийслэл <i>Aimags and the Capital</i>	Зүй бусаар хорогдсон том мал, мян.толгой <i>Number of losses of adult animals, thous.heads</i>	Оны эхний малд том малын хорогдлын эзлэх хувь <i>Percentage of losses of adult animals to total livestock at the beginning of year</i>				
		2010 I-IV	2011 I-IV	2012 I-IV		
Дүн/Total	8 142.3	361.9	194.8	18.5	1.1	0.5
		Баруун бүс		Western region		
Дүн/Subtotal	2 560.0	119.2	66.3	23.5	1.6	0.8
БӨ/BO	136.6	7.8	5.5	10.5	0.7	0.4
ГО/GO	614.0	33.9	21.4	28.3	2.6	1.3
ЗА/ZA	900.3	18.3	6.3	31.8	1.1	0.3
УВ/UV	473.1	14.7	20.6	20.4	0.9	1.1
ХО/ХНО	435.9	44.5	12.4	19.2	2.7	0.7
		Хангайн бүс		Khangai region		
Дүн/Subtotal	3 306.6	180.5	84.8	19.8	1.5	0.6
АР/AR	801.4	74.6	43.0	22.1	2.8	1.4
БХ/ВКН	331.8	10.4	9.9	12.4	0.5	0.4
БУ/BU	161.7	46.3	10.9	6.2	2.0	0.5
ОР/OR	26.3	0.6	0.1	10.3	0.4	0.1
ӨВ/OV	1 427.1	16.6	2.8	39.4	0.8	0.1
ХӨ/КНС	558.3	32.0	18.0	14.2	1.0	0.5
		Төвийн бүс		Central region		
Дүн/Subtotal	1 809.8	15.3	19.6	17.2	0.2	0.2
ГС/GS	10.1	0.0	0.1	6.0	0.0	0.0
ДА/DA	39.9	0.8	0.5	11.0	0.3	0.2
ДО/DO	36.5	1.1	5.0	3.4	0.1	0.4
ДУ/DU	764.6	0.3	0.1	35.6	0.0	0.0
ӨМ/OM	426.2	1.8	1.1	24.3	0.2	0.1
СЭ/SE	88.5	2.9	1.6	5.7	0.2	0.1
ТӨ/ТО	444.1	8.5	11.2	12.8	0.3	0.4
		Зүүн бүс		Eastern region		
Дүн/Subtotal	410.7	45.5	23.1	7.5	0.9	0.4
ДД/DD	237.4	4.2	7.9	16.4	0.4	0.7
СҮ/SU	19.8	36.0	9.7	1.1	1.8	0.5
ХЭ/КНЕ	153.5	5.4	5.5	6.8	0.2	0.2
		Улаанбаатар		Ulaanbaatar		
УБ/UB	55.2	1.3	1.0	13.8	0.5	0.4

10.7 ӨВЧНӨӨР ХОРОГДСОН МАЛ, бүс, аймаг, нийслэлээр, жил бүрийн эхний 4 сарын байдлаар
 LOSSES OF ANIMALS DUE TO THE DISEASES, by regions, aimags and the Capital, in first 4 months of
 selected years

Аймаг, нийслэл Aimags and the Capital	Өвчнөөр хорогдсон мал, мян.толгой Losses of animals due to the diseases, thous.heads			Зүй бус хорогдолд өвчний хорогдлын эзлэх хувь Percentage of losses due to diseases to total losses of animals		
	2010 I-IV	2011 I-IV	2012 I-IV	2010 I-IV	2011 I-IV	2012 I-IV
Дүн/Total	58.4	9.7	9.3	0.7	2.7	4.8
	Баруун бүс			Western region		
Дүн/Subtotal	27.6	3.1	3.0	1.1	2.6	4.5
БӨ/BO	3.7	1.2	1.2	2.7	15.6	21.7
ГО/GO	3.4	0.3	0.3	0.6	0.9	1.2
ЗА/ZA	2.9	0.4	0.3	0.3	2.1	5.0
УВ/UV	15.0	1.0	0.8	3.2	7.0	3.9
ХО/ХНО	2.5	0.2	0.4	0.6	0.5	3.1
	Хангайн бүс			Khangai region		
Дүн/Subtotal	19.0	3.9	2.0	0.6	2.2	2.3
АР/AR	5.6	0.6	0.2	0.7	0.8	0.5
БХ/ВКН	1.0	0.7	0.4	0.3	6.6	4.3
БУ/BU	1.7	1.4	0.3	1.0	3.0	2.9
ОР/OR	6.1	0.0	0.0	23.1	1.9	22.6
ӨВ/OV	1.7	0.1	0.0	0.1	0.6	1.4
ХӨ/КНС	2.9	1.0	0.9	0.5	3.3	5.1
	Төвийн бүс			Central region		
Дүн/Subtotal	10.0	1.6	2.8	0.6	10.3	14.1
ГС/GS	-	0.0	0.0	-	2.4	45.3
ДА/DA	0.0	0.0	0.0	0.1	2.0	2.5
ДО/DO	0.1	0.1	0.1	0.2	10.0	1.6
ДУ/DU	0.0	0.0	-	0.0	5.6	-
ӨМ/ОМ	0.2	0.1	0.0	0.1	4.7	4.3
СЭ/SE	1.3	0.3	0.2	1.4	10.4	11.7
ТӨ/ТО	8.3	1.0	2.4	1.9	12.3	21.4
	Зүүн бүс			Eastern region		
Дүн/Subtotal	0.4	0.8	1.2	0.1	1.8	5.3
ДД/DD	0.0	0.1	0.3	0.0	1.8	4.4
СҮ/SU	0.1	0.2	0.1	0.7	0.5	1.3
ХЭ/КНЕ	0.3	0.6	0.8	0.2	10.6	13.8
	Улаанбаатар			Ulaanbaatar		
УБ/UB	1.3	0.3	0.4	2.4	20.2	40.4

10.8 ИНГЭ ХЭЭЛТҮҮЛГИЙН МЭДЭЭ, бүс, аймаг, нийслэлээр, жил бүрийн 5 дугаар сарын 1-ний байдлаар
INSEMINATION OF FEMALE CAMEL, by regions, aimags and the Capital, in first of May of selected years

толгой heads

Аймаг, нийслэл <i>Aimags and the Capital</i>	2011.V.1			2012.V.1		
	Хээлтүүлэгт орвол зохих <i>To be inseminated</i>	Хээлтүүлэгт орсон <i>Inseminated</i>	Хээлтүүлэгт оролтын хувь <i>Percentage of insemination</i>	Хээлтүүлэгт орвол зохих <i>To be inseminated</i>	Хээлтүүлэгт орсон <i>Inseminated</i>	Хээлтүүлэгт оролтын хувь <i>Percentage of insemination</i>
Нийт дүн/Total	46 409	41 565	89.6	55 932	54 273	97.0
	Баруун бүс			Western region		
Дүн/Subtotal	10 221	8 904	87.1	11 028	11 008	99.8
БӨ/BO	535	515	96.3	657	640	97.4
ГО/GO	3 876	3 178	82.0	4 235	4 235	100.0
ЗА/ZA	681	667	97.9	781	778	99.6
УВ/UV	2 652	2 260	85.2	2 692	2 692	100.0
ХО/КНО	2 477	2 284	92.2	2 663	2 663	100.0
	Хангайн бүс			Khangai region		
Дүн/Subtotal	8 733	7 814	89.5	8 640	8 333	96.4
АР/AR	221	137	62.0	282	282	100.0
БХ/ВКН	5 190	4 843	93.3	5 100	4 850	95.1
БУ/BU	237	115	48.5	211	211	100.0
ОР/OR	5	5	100.0	-	-	-
ӨВ/OV	2 475	2 414	97.5	2 760	2 760	100.0
ХӨ/КНС	605	300	49.6	287	230	80.1
	Төвийн бүс			Central region		
Дүн/Subtotal	22 184	21 089	95.1	31 644	31 184	98.5
ГС/GS	111	110	99.1	120	120	100.0
ДА/DA	264	119	45.1	134	134	100.0
ДО/DO	5 943	5 943	100.0	6 680	6 600	98.8
ДУ/DU	3 549	3 313	93.4	3 850	3 670	95.3
ӨМ/ОМ	11 345	11 135	98.1	20 195	20 000	99.0
СЭ/SE	149	123	82.6	105	100	95.2
ТӨ/ТО	823	346	42.0	560	560	100.0
	Зүүн бүс			Eastern region		
Дүн/Subtotal	5 266	3 753	71.3	4 558	3 686	80.9
ДД/DD	2 121	1 238	58.4	1 954	1 082	55.4
СҮ/SU	1 900	1 830	96.3	1 991	1 991	100.0
ХЭ/КНЕ	1 245	685	55.0	613	613	100.0
	Улаанбаатар			Ulaanbaatar		
УБ/UB	5	5	100.0	62	62	100.0

Эх сурвалж: Хүнс, хөдөө аж ахуй, хөнгөн үйлдвэрийн яамны мэдээ

Source: Data of the Ministry of Food, Agriculture and Light Industry

10.9 ХАВРЫН ТАРИАЛАЛТАНД БЭЛЭН БАЙГАА БУУДАЙН ҮР, бүс, аймгаар,
 жил бүрийн 5 дугаар сарын 1-ний байдлаар
 SEEDS OF WHEAT PREPARED FOR SPRING SOWING, by regions and aimags,
 as first of May of selected years

Аймаг Aimags	2011.V.1	2012.V.1	т т	
			$\frac{2012.V.1}{2011.V.1}$	%
Дүн/Total	35 732.1	33 194.5		92.9
	Баруун бүс	Western region		
Дүн/Subtotal	1 043.5	975.5		93.5
ГО/GO	-	64.0		-
ЗА/ZA	40.0	40.0		100.0
УВ/UV	1 003.5	871.5		86.8
	Хангайн бүс	Khangai region		
Дүн/Subtotal	6 323.3	6 893.0		109.0
АР/AR	310.8	435.0		140.0
БУ/BU	3 938.6	4 189.0		106.4
ОР/OR	422.0	141.0		33.4
ӨВ/OV	-	195.0		-
ХӨ/KHS	1 651.9	1 933.0		117.0
	Төвийн бүс	Central region		
Дүн/Subtotal	26 776.7	21 598.0		80.7
ДА/DA	1 128.6	1 088.0		96.4
СЭ/SE	18 666.0	14 280.2		76.5
ТӨ/TO	6 982.1	6 229.8		89.2
	Зүүн бүс	Eastern region		
Дүн/Subtotal	1 588.6	3 728.0		234.7
ДД/DD	956.0	2 323.0		243.0
ХЭ/КHE	632.6	1 405.0		222.1

Эх сурвалж: Хүнс, хөдөө аж ахуй, хөнгөн үйлдвэрийн яамны мэдээ
 Source: Data of the Ministry of Food, Agriculture and Light Industry

10.10 ХӨРС БОЛОВСРУУЛАЛТ, ТАРИАЛАЛТАНД АЖИЛЛАХ ТЕХНИКИЙН БЭЛЭН БАЙДАЛ,
бүс, аймгаар, 2012 оны 5 дугаар сарын 1-ний байдлаар
READINESS TECHNIQUES IN CULTIVATION OF SOIL AND SOWING,
by regions and aimags, in first of May of 2012

ш pcs

Аймаг Aimags	Гинжит трактор Crawler tractor			Дугуйт трактор Wheel tractor			Анжис Plough			Үр тарианы үрлүүр Drill of cereals		
	засвал зохих to be repaired	ажилд бэлэн ready for usage	хувь percentage of readiness	засвал зохих to be repaired	ажилд бэлэн ready for usage	хувь percentage of readiness	засвал зохих to be repaired	ажилд бэлэн ready for usage	хувь percentage of readiness	засвал зохих to be repaired	ажилд бэлэн ready for usage	хувь percentage of readiness
Дүн/Total	400	341	85.3	2 398	2 051	85.5	1 269	1 176	92.7	2 096	1 743	83.2
				Баруун бүс			Western region					
Дүн/Subtotal	27	20	74.1	433	384	88.7	198	188	94.9	121	104	86.0
БӨ/BO	3	2	66.7	52	49	94.2	18	17	94.4	2	2	100.0
ГО/GO	3	2	66.7	65	63	96.9	35	33	94.3	12	10	83.3
ЗА/ZA	3	2	66.7	68	59	86.8	60	60	100.0	29	29	100.0
УВ/UV	16	12	75.0	75	62	82.7	13	13	100.0	75	61	81.3
ХО/КНО	2	2	100.0	173	151	87.3	72	65	90.3	3	2	66.7
				Хангайн бүс			Khangaï region					
Дүн/Subtotal	66	59	89.4	378	349	92.3	295	278	94.2	377	367	97.3
БХ/ВКН	-	-	-	12	11	91.7	10	10	100.0	3	3	100.0
БУ/ВУ	36	33	91.7	187	167	89.3	170	158	92.9	269	263	97.8
ОР/ОР	10	7	70.0	13	12	92.3	16	16	100.0	19	19	100.0
ӨВ/ОВ	20	19	95.0	89	88	98.9	36	36	100.0	16	14	87.5
ХӨ/КНС	-	-	-	77	71	92.2	63	58	92.1	70	68	97.1
				Төвийн бүс			Central region					
Дүн/Subtotal	262	220	84.0	1 386	1 140	82.3	660	604	91.5	1 466	1 144	78.0
ГС/ГС	-	-	-	20	20	100.0	11	11	100.0	1	1	100.0
ДА/ДА	-	-	-	159	86	54.1	65	65	100.0	88	40	45.5
ДО/ДО	-	-	-	9	9	100.0	15	15	100.0	-	-	-
СЭ/СЕ	190	168	88.4	622	570	91.6	326	296	90.8	934	754	80.7
ТӨ/ТО	72	52	72.2	576	455	79.0	243	217	89.3	443	349	78.8
				Зүүн бүс			Eastern region					
Дүн/Subtotal	45	42	93.3	201	178	88.6	116	106	91.4	132	128	97.0
ДД/ДД	2	2	100.0	173	151	87.3	72	65	90.3	3	2	66.7
ХЭ/КНЕ	43	40	93.0	28	27	96.4	44	41	93.2	129	126	97.7

Эх сурвалж: Хүнс, хөдөө аж ахуй, хөнгөн үйлдвэрийн яамны мэдээ

Source: Data of the Ministry of Food, Agriculture and Light Industry

(Хүснэгт 10.10-ын үргэлжлэл Table 10.10 continuation)

Аймаг Aimags	Төмс, хүнсний ногооны үрлүүр Drill of vegetable and potatoes			Бул Roller			Өргөн холбоо Wide connection			Сэндэчлүүр Stubble plough		
	засвал зохих to be repaired	ажилд бэлэн ready for usage	хувь percentage of readiness	засвал зохих to be repaired	ажилд бэлэн ready for usage	хувь percentage of readiness	засвал зохих to be repaired	ажилд бэлэн ready for usage	хувь percentage of readiness	засвал зохих to be repaired	ажилд бэлэн ready for usage	хувь percentage of readiness
Дүн/Total	294	243	82.7	429	384	89.5	493	421	85.4	247	217	87.9
			Баруун бүс				Western region					
Дүн/Subtotal	48	44	91.7	71	61	85.9	27	25	92.6	24	22	91.7
БӨ/BO	5	5	100.0	8	8	100.0	1	1	100.0	-	-	-
ГО/GO	13	11	84.6	15	13	86.7	5	3	60.0	10	8	80.0
ЗА/ZA	17	16	94.1	20	20	100.0	11	11	100.0	11	11	100.0
УВ/UV	-	-	-	28	20	71.4	10	10	100.0	3	3	100.0
ХО/КНО	13	12	92.3	-	-	-	-	-	-	-	-	-
			Хангайн бүс				Khangai region					
Дүн/Subtotal	41	40	97.6	114	100	87.7	89	78	87.6	23	23	100.0
БХ/БКН	6	6	100.0	-	-	-	-	-	-	-	-	-
БУ/БУ	7	7	100.0	67	53	79.1	57	46	80.7	-	-	-
ОР/OR	4	4	100.0	2	2	100.0	10	10	100.0	2	2	100.0
ӨВ/OV	21	21	100.0	1	1	100.0	1	1	100.0	14	14	100.0
ХӨ/КНС	3	2	66.7	44	44	100.0	21	21	100.0	7	7	100.0
			Төвийн бүс				Central region					
Дүн/Subtotal	192	147	76.6	234	215	91.9	362	303	83.7	193	166	86.0
ГС/GS	2	2	100.0	-	-	-	1	1	100.0	-	-	-
ДА/DA	13	8	61.5	15	12	80.0	12	12	100.0	8	2	25.0
ДО/DO	13	13	100.0	1	1	100.0	-	-	-	3	3	100.0
СЭ/SE	41	34	82.9	178	166	93.3	244	199	81.6	133	119	89.5
ТӨ/ТО	123	90	73.2	40	36	90.0	105	91	86.7	49	42	85.7
			Зүүн бүс				Eastern region					
Дүн/Subtotal	13	12	92.3	10	8	80.0	15	15	100.0	7	6	85.7
ДД/DD	13	12	92.3	-	-	-	-	-	-	-	-	-
ХЭ/КНЕ	-	-	-	10	8	80.0	15	15	100.0	7	6	85.7

(Хүснэгт 10.10-ын үргэлжлэл Table 10.10 continuation)

Аймаг, нийслэл Aimags and the Capital	Бүх төрлийн сийрүүлэгч All type cultivator			Бордоо, бууц цацагч Scatter of fertilizer and droppings			Бороожуулагч станц Sprinkler			Борной Harrow		
	засвал зохих to be repaired	ажилд бэлэн ready for usage	хувь percentage of readiness	засвал зохих to be repaired	ажилд бэлэн ready for usage	хувь percentage of readiness	засвал зохих to be repaired	ажилд бэлэн ready for usage	хувь percentage of readiness	засвал зохих to be repaired	ажилд бэлэн ready for usage	хувь percentage of readiness
Дүн/Total	1 277	920	72.0	12	11	91.7	204	172	84.3	2 855	2 596	90.9
			Баруун бүс			Western region						
Дүн/Subtotal	73	66	90.4	8	7	87.5	41	35	85.4	204	185	90.7
БӨ/BO	4	4	100.0	4	3	75.0	-	-	-	17	17	100.0
ГО/GO	20	18	90.0	2	2	100.0	20	18	90.0	12	10	83.3
ЗА/ZA	22	22	100.0	2	2	100.0	-	-	-	81	81	100.0
УВ/UV	22	18	81.8	-	-	-	20	16	80.0	92	75	81.5
ХО/КНО	5	4	80.0	-	-	-	1	1	100.0	2	2	100.0
			Хангайн бүс			Khangaï region						
Дүн/Subtotal	233	207	88.8	1	1	100.0	15	15	100.0	638	563	88.2
БХ/ВКН	4	4	100.0	-	-	-	1	1	100.0	2	2	100.0
БУ/ВУ	139	124	89.2	-	-	-	6	6	100.0	394	325	82.5
ОР/ОР	15	11	73.3	-	-	-	-	-	-	42	36	85.7
ӨВ/ОВ	10	8	80.0	1	1	100.0	7	7	100.0	31	31	100.0
ХӨ/КНС	65	60	92.3	-	-	-	1	1	100.0	169	169	100.0
			Төвийн бүс			Central region						
Дүн/Subtotal	923	604	65.4	3	3	100.0	147	121	82.3	2 001	1 836	91.8
ГС/ГС	1	1	100.0	-	-	-	5	5	100.0	8	6	75.0
ДА/ДА	58	25	43.1	2	2	100.0	3	-	-	171	108	63.2
ДО/ДО	6	6	100.0	-	-	-	-	-	-	5	5	100.0
СЭ/СЕ	567	336	59.3	1	1	100.0	68	68	100.0	1 332	1 300	97.6
ТӨ/ТО	291	236	81.1	-	-	-	71	48	67.6	485	417	86.0
			Зүүн бүс			Eastern region						
Дүн/Subtotal	48	43	89.6	-	-	-	1	1	100.0	12	12	100.0
ДД/ДД	5	4	80.0	-	-	-	1	1	100.0	2	2	100.0
ХЭ/КНЕ	43	39	90.7	-	-	-	-	-	-	10	10	100.0

**XI. АЖ ҮЙЛДВЭР
INDUSTRY**

11.1 АЖ ҮЙЛДВЭРИЙН САЛБАРЫН БОРЛУУЛСАН БҮТЭЭГДЭХҮҮН, дэд салбараар, оны үнээр, жил бүрийн эхний 4 сарын байдлаар
SOLD PRODUCTION OF INDUSTRY, by divisions, at current prices, by the first 4 months of selected years

Аж үйлдвэрийн салбар	Industrial division	2011 IV	2012 IV	2011 I-IV	2012 I-IV	Үүнээс: гадаадад of which: abroad	сая төг mln tog	
							Дүнд эзлэх хувь Percentage share to total	
							2011 I-IV	2012 I-IV
Нийт дүн	Total	431 999.4	533 454.0	1 460 745.3	1 783 098.4	1 174 159.1	100.0	100.0
Уул уурхай, олборлох аж үйлдвэр	Mining and quarrying	304 070.4	303 692.9	1 022 519.7	1 083 599.2	977 503.3	70.0	60.8
Нүүрс олборлолт	Mining of coal and lignite, extraction of peat	109 889.5	57 593.5	316 720.8	314 312.2	261 564.6	21.7	17.6
Газрын тос олборлолт	Extraction of crude petroleum	23 864.8	34 536.7	78 413.2	136 029.7	136 029.7	5.4	7.6
Металлын хүдэр олборлолт	Mining of metal ores	163 824.7	205 127.1	607 178.3	612 397.7	559 870.4	41.6	34.3
Бусад ашигт малтмал олборлолт	Other mining and quarrying	6 491.4	6 435.6	20 207.4	20 859.5	20 038.6	1.4	1.2
Боловсруулах аж үйлдвэр	Manufacturing	91 288.4	189 191.6	287 065.2	524 744.1	196 655.8	19.7	29.4
Хүнсний бүтээгдэхүүн, ундаа үйлдвэрлэл	Manufacture of food products and beverages	44 973.9	47 889.4	172 767.9	217 017.2	2 235.2	11.8	12.2
Мах, загас, жимс, ногоо, өөх, тос боловсруулалт	Production, processing and preservation of meat, fish, fruit, vegetables, oils, fats	3 084.0	4 762.5	14 007.2	22 553.7	1 982.3	8.1 *	10.4 *
Сүү, сүүн бүтээгдэхүүн үйлдвэрлэл	Manufacture of dairy products	3 045.5	4 561.2	10 511.6	12 708.9	-	6.1 *	5.9 *
Үр тарианы гурил, цардуул, малын тэжээл үйлдвэрлэл	Manufacture of grain mill products, starches, starch products, and prepared animal feeds	8 050.7	2 508.3	26 752.5	18 480.8	-	15.5 *	8.5 *
Хүнсний бусад бүтээгдэхүүн үйлдвэрлэл	Manufacture of other food products	5 047.2	6 085.8	19 430.4	24 154.3	-	11.2 *	11.1 *
Ундаа үйлдвэрлэл /согтууруулах ундаа ороод/	Manufacture of beverages / includes alcohol drinks/	25 746.6	29 971.6	102 066.2	139 119.5	252.9	59.1 *	64.1 *
Тамхи үйлдвэрлэл	Manufacture of tobacco products	3 700.0	3 667.7	12 100.0	12 992.9	-	0.8	0.7
Нэхмэлийн үйлдвэрлэл	Manufacture of textiles	13 618.0	19 464.1	34 371.9	39 170.6	20 712.4	2.4	2.2
Хувцас үйлдвэрлэл, үслэг арьс боловсруулалт	Manufacture of wearing apparel, dressing and dyeing of fur	797.1	846.7	3 130.3	3 048.1	-	0.2	0.2
Арьс, шир боловсруулах, ширэн эдлэл, гутал үйлдвэрлэл	Tanning and dressing of leather, manufacture of luggage, handbags, saddlery harness, footwear	53.4	69.6	206.8	348.4	-	0.0	0.0
Мод, модон эдлэл үйлдвэрлэл	Manufacture of wood and wooden products	630.1	1 038.6	2 508.5	3 106.6	-	0.2	0.2
Нийтлэх, хэвлэх, дуу бичлэг хийх ажиллагаа	Publishing, printing and reproduction of recorded media	1 143.7	1 591.9	4 410.7	6 320.4	-	0.3	0.4
Цаас, цаасан бүтээгдэхүүн үйлдвэрлэл	Manufacture of paper and paper products	755.3	1 285.6	3 116.8	3 964.5	-	0.2	0.2
Кокс, шахмал түлш үйлдвэрлэл	Manufacture of coke and briquette	22.3	65 244.0	75.3	142 629.5	142 081.5	0.0	8.0
Химийн бүтээгдэхүүн үйлдвэрлэл	Manufacture of chemicals and chemical products	3 168.9	5 696.1	9 456.5	16 268.6	-	0.6	0.9
Резин болон хуванцар бүтээгдэхүүн үйлдвэрлэл	Manufacture of rubber and plastics products	117.0	392.2	145.4	657.1	-	0.0	0.0
Төмөрлөг бус эрдэс бодисоор хийсэн эдлэл үйлдвэрлэл	Production of other non-metallic mineral products	16 367.5	12 859.5	21 121.5	20 312.4	-	1.4	1.1
Төмрийн үйлдвэрлэл	Manufacture of basic metals	4 715.0	25 637.3	20 447.4	47 551.2	31 452.3	1.4	2.7
Машин, тоног төхөөрөмжөөс бусад төмөр эдлэл үйлдвэрлэл	Manufacture of fabricated metal products, except machinery and equipment	607.9	2 467.6	1 618.8	7 478.5	172.5	0.1	0.4
Бичиг хэргийн болон тооцоолох техник үйлдвэрлэл	Manufacture of office accounting and computing	218.4	153.7	361.4	1 904.7	-	0.0	0.1
Цахилгаан хэрэгсэл үйлдвэрлэл	Manufacture of electrical apparatus	-	278.6	9.5	469.5	-	0.0	0.0
Эмнэлгийн багаж хэрэгсэл, нарийн хэмжүүр, хараа зүйн хэрэгсэл үйлдвэрлэл	Manufacture of medical, precision and optical instruments	22.0	20.2	100.9	67.6	-	0.0	0.0
Тээврийн бусад хэрэгсэл үйлдвэрлэл	Manufacture of other transport equipment	181.3	238.3	705.6	810.9	-	0.0	0.0
Тавилга үйлдвэрлэл, боловсруулах үйлдвэрийн бусад	Manufacture of furniture and others	196.5	350.5	410.1	625.4	1.9	0.0	0.0
Цахилгаан, дулааны эрчим хүч үйлдвэрлэлт, усан хангамж	Electricity, thermal energy and water supply	36 640.7	40 569.4	151 160.4	174 755.1	-	10.3	9.8
Цахилгаан, дулаан, уур үйлдвэрлэл	Electricity, thermal energy, steam	33 196.4	36 966.8	137 408.8	160 021.6	-	9.4	9.0
Ус ариутгал, усан хангамж	Collection, purification and distribution of water	3 444.2	3 602.6	13 751.6	14 733.6	-	0.9	0.8

Тайлбар: * Бүлгийн дүнд эзлэх хувь

Note: * Percentage share within subsector

Бүлэг 11. Аж үйлдвэр

11.2 АЖ ҮЙЛДВЭРИЙН САЛБАРЫН БҮТЭЭГДЭХҮҮНИЙ НИЙТ ҮЙЛДВЭРЛЭЛ, дэд салбараар, оны үнээр, жил бүрийн эхний 4 сарын байдлаар
GROSS INDUSTRIAL OUTPUT, by divisions, at current prices, by the first 4 months of selected years

Аж үйлдвэрийн салбар	Industrial division	2011 IV	2012 IV	2011 I-IV	2012 I-IV	сая төг mln tog	
						Дүнд эзлэх хувь Percentage share to total	
						2011 I-IV	2012 I-IV
Нийт дүн	Total	407 068.9	474 999.6	1 396 274.4	1 615 465.3	100.0	100.0
Уул уурхай, олборлох аж үйлдвэр	Mining and quarrying	289 098.9	315 199.7	989 359.4	1 098 752.1	70.9	68.0
Нүүрс олборлолт	Mining of coal and lignite, extraction of peat	94 166.4	108 821.5	288 264.6	376 267.3	20.6	23.3
Газрын тос олборлолт	Extraction of crude petroleum	24 145.0	38 820.3	83 137.5	155 088.5	6.0	9.6
Металлын хүдэр олборлолт	Mining of metal ores	166 377.1	161 560.4	600 708.2	547 812.0	43.0	33.9
Бусад ашигт малтмал олборлолт	Other mining and quarrying	4 410.4	5 997.5	17 249.1	19 584.3	1.2	1.2
Боловсруулах аж үйлдвэр	Manufacturing	81 653.1	119 313.7	255 812.0	341 437.2	18.3	21.1
Хүнсний бүтээгдэхүүн, ундаа үйлдвэрлэл	Manufacture of food products and beverages	38 038.5	41 423.3	141 852.8	165 785.2	10.2	10.3
Мах, загас, жимс, ногоо, өөх, тос боловсруулалт	Production, processing and preserving of meat, fish fruit, vegetables, oils, fats	1 214.4	1 784.1	5 807.7	10 833.7	4.1 *	6.5 *
Сүү, сүүн бүтээгдэхүүн үйлдвэрлэл	Manufacture of dairy products	3 027.2	4 566.8	10 454.6	12 787.5	7.4 *	7.7 *
Үр тарианы гурил, цардуул, малын тэжээл үйлдвэрлэл	Manufacture of grain mill products, starches, starch products and prepared animal feeds	4 614.3	2 349.2	21 927.2	14 416.7	15.5 *	8.7 *
Хүнсний бусад бүтээгдэхүүн үйлдвэрлэл	Manufacture of other food products	4 912.9	6 239.8	19 120.9	24 021.0	13.5 *	14.5 *
Ундаа үйлдвэрлэл / согтууруулах ундаа ороод /	Manufacture of beverages / includes alcohol drinks /	24 269.8	26 483.4	84 542.4	103 726.3	59.6 *	62.6 *
Тамхи үйлдвэрлэл	Manufacture of tobacco products	4 819.8	5 426.1	10 465.3	10 042.5	0.7	0.6
Нэхмэлийн үйлдвэрлэл	Manufacture of textiles	19 610.4	24 585.8	41 674.5	48 385.5	3.0	3.0
Хувцас үйлдвэрлэл, үслэг арьс боловсруулалт	Manufacture of wearing apparel, dressing and dyeing of fur	829.1	1 161.2	3 635.3	4 290.2	0.3	0.3
Арьс, шир боловсруулах, ширэн эдлэл, гутал үйлдвэрлэл	Tanning, dressing of leather, manufacture of luggage, handbags, saddlery, harness, and footwear	55.8	72.7	213.7	360.8	0.0	0.0
Мод, модон эдлэл үйлдвэрлэл	Manufacture of wood and wooden products	618.6	1 374.4	2 452.7	3 405.0	0.2	0.2
Нийтлэх, хэвлэх, дуу бичлэг хийх ажиллагаа	Publishing, printing and reproduction of recorded media	1 137.8	1 586.3	4 401.8	6 288.4	0.3	0.4
Цаас, цаасан бүтээгдэхүүн үйлдвэрлэл	Manufacture of paper and paper products	743.0	1 225.3	2 654.1	3 716.7	0.2	0.2
Кокс, шахмал түлш үйлдвэрлэл	Manufacture of coke and briquette	5.4	7 176.9	61.7	20 729.1	0.0	1.3
Химийн бүтээгдэхүүн үйлдвэрлэл	Manufacture of chemicals and chemical products	3 711.0	5 654.4	9 868.7	16 106.1	0.7	1.0
Резин болон хуванцар бүтээгдэхүүн үйлдвэрлэл	Manufacture of rubber and plastics products	154.0	396.0	191.1	660.9	0.0	0.0
Төмөрлөг бус эрдэс бодисоор хийсэн эдлэл үйлдвэрлэл	Production of other non-metallic mineral products	4 842.3	11 801.5	13 555.3	19 537.7	1.0	1.2
Төмрийн үйлдвэрлэл	Manufacture of basic metals	4 649.7	15 194.6	20 931.5	36 097.7	1.5	2.2
Машин, тоног төхөөрөмжөөс бусад төмөр эдлэл үйлдвэрлэл	Manufacture of fabricated metal products, except machinery and equipment	1 974.6	837.6	2 358.0	1 891.0	0.2	0.1
Бичиг хэргийн болон тооцоолох техник үйлдвэрлэл	Manufacture of office accounting and computing	99.7	594.9	242.8	2 104.4	0.0	0.1
Цахилгаан хэрэгсэл үйлдвэрлэл	Manufacture of electrical apparatus	-	278.6	29.8	570.3	0.0	0.0
Эмнэлгийн багаж хэрэгсэл, нарийн хэмжүүр, хараа зүйн хэрэгсэл үйлдвэрлэл	Manufacture of medical precision and optical instruments	6.2	6.5	77.7	26.9	0.0	0.0
Тээврийн бусад хэрэгсэл үйлдвэрлэл	Manufacture of other transport equipment	173.1	170.2	752.5	828.6	0.1	0.1
Тавилга үйлдвэрлэл, боловсруулах үйлдвэрийн бусад	Manufacture of furniture and others	184.0	347.7	392.9	610.0	0.0	0.0
Цахилгаан, дулааны эрчим хүч үйлдвэрлэлт, усан хангамж	Electricity, thermal energy and water supply	36 316.9	40 486.2	151 103.1	175 276.0	10.8	10.9
Цахилгаан, дулаан, уур үйлдвэрлэл	Electricity, thermal energy, steam	32 808.3	36 733.4	136 882.9	159 909.3	9.8	9.9
Ус ариутгал, усан хангамж	Collection, purification and distribution of water	3 508.6	3 752.8	14 220.2	15 366.7	1.0	1.0

Тайлбар: * Бүлгийн дүнд эзлэх хувь

Note: * Percentage share within subsector

11.3 АЖ ҮЙЛДВЭРИЙН САЛБАРЫН БҮТЭЭГДЭХҮҮНИЙ НИЙТ ҮЙЛДВЭРЛЭЛ, дэд салбараар, 2005 оны зэрэгцүүлэх үнээр, жил бүрийн эхний 4 сарын байдлаар

GROSS INDUSTRIAL OUTPUT, by divisions, at constant prices of 2005, by the first 4 months of selected years

Аж үйлдвэрийн салбар	Industrial division	2011 IV	2012 IV	2011 I-IV	2012 I-IV	сая төг млн тог	
						2012 I-IV	2011 I-IV %
Нийт дүн	Total	161 467.0	185 465.3	584 319.4	646 061.5		110.6
Уул уурхай, олборлох аж үйлдвэр	Mining and quarrying	94 062.2	109 372.1	344 954.7	379 824.7		110.1
Нүүрс олборлолт	Mining of coal and lignite, extraction of peat	22 761.7	25 070.9	85 345.2	94 148.1		110.3
Газрын тос олборлолт	Extraction of crude petroleum	10 617.8	15 439.1	38 843.6	62 064.4		159.8
Металлын хүдэр олборлолт	Mining of metal ores	58 755.0	66 427.7	213 174.0	216 284.1		101.5
Бусад ашигт малтмал олборлолт	Other mining and quarrying	1 927.8	2 434.4	7 591.9	7 328.1		96.5
Боловсруулах аж үйлдвэр	Manufacturing	47 408.1	56 649.6	151 974.3	174 273.8		114.7
Хүнсний бүтээгдэхүүн, ундаа үйлдвэрлэл	Manufacture of food products and beverages	25 326.6	24 519.4	91 370.8	100 331.9		109.8
Мах, загас, жимс, ногоо, өөх, тос боловсруулалт	Production, processing and preserving of meat, fish fruit, vegetables, oils, fats	570.7	612.0	2 897.3	4 036.5		139.3
Сүү, сүүн бүтээгдэхүүн үйлдвэрлэл	Manufacture of dairy products	1 737.5	2 498.0	6 549.4	8 177.9		124.9
Үр тарианы гурил, цардуул, малын тэжээл үйлдвэрлэл	Manufacture of grain mill products, starches, starch products and prepared animal feeds	2 918.4	1 432.3	13 924.2	9 164.9		65.8
Хүнсний бусад бүтээгдэхүүн үйлдвэрлэл	Manufacture of other food products	2 292.3	2 774.0	8 864.8	10 694.0		120.6
Ундаа үйлдвэрлэл / согтууруулах ундаа ороод /	Manufacture of beverages / includes alcohol drinks /	17 807.7	17 203.0	59 135.1	68 258.6		115.4
Тамхи үйлдвэрлэл	Manufacture of tobacco products	2 476.1	2 930.8	5 397.0	5 162.7		95.7
Нэхмэлийн үйлдвэрлэл	Manufacture of textiles	9 314.0	9 163.7	22 509.2	21 995.0		97.7
Хувцас үйлдвэрлэл, үслэг арьс боловсруулалт	Manufacture of wearing apparel, dressing and dyeing of fur	493.6	526.4	2 399.5	1 826.1		76.1
Арьс, шир боловсруулах, ширэн эдлэл, гутал үйлдвэрлэл	Tanning, dressing of leather, manufacture of luggage, handbags, saddlery, harness, and footwear	28.0	72.5	108.7	368.3		338.7
Мод, модон эдлэл үйлдвэрлэл	Manufacture of wood and wooden products	163.0	311.5	668.4	805.3		120.5
Цаас, цаасан бүтээгдэхүүн үйлдвэрлэл	Manufacture of paper and paper products	223.9	603.8	680.8	1 371.3		201.4
Нийтлэх, хэвлэх, дуу бичлэг хийх ажиллагаа	Publishing, printing and reproduction of recorded media	814.4	1 302.3	3 096.0	3 797.4		122.7
Кокс, шахмал түлш үйлдвэрлэл	Manufacture of coke and briquette	5.0	-	63.9	372.3		582.2
Химийн бүтээгдэхүүн үйлдвэрлэл	Manufacture of chemicals and chemical products	2 691.0	2 019.7	6 305.2	6 905.5		109.5
Резин болон хуванцар бүтээгдэхүүн үйлдвэрлэл	Manufacture of rubber and plastic products	250.5	2 321.5	589.1	2 828.7		480.2
Төмөрлөг бус эрдэс бодисоор хийсэн эдлэл үйлдвэрлэл	Production of other non-metallic mineral products	2 575.5	5 066.4	6 700.3	7 915.1		118.1
Төмрийн үйлдвэрлэл	Manufacture of basic metals	2 239.1	6 631.4	10 684.8	16 805.3		157.3
Машин, тоног төхөөрөмжөөс бусад төмөр эдлэл үйлдвэрлэл	Manufacture of fabricated metal products, except machinery and equipment	2.5	1.2	12.5	5.1		40.9
Бичиг хэргийн болон тооцоолох техник үйлдвэрлэл	Manufacture of office, accounting and computing machinery	106.9	599.9	268.0	2 123.0		792.1
Цахилгаан хэрэгсэл үйлдвэрлэл	Manufacture of electrical apparatus	623.1	526.4	739.0	1 425.2		192.8
Эмнэлгийн багаж хэрэгсэл, нарийн хэмжүүр, хараа зүйн хэрэгсэл үйлдвэрлэл	Manufacture of medical precision and optical instruments	1.1	0.6	55.4	2.7		4.9
Тавилга үйлдвэрлэл, боловсруулах үйлдвэрийн бусад	Manufacture of furniture and others	73.9	52.0	325.6	233.0		71.5
Цахилгаан, дулааны эрчим хүч үйлдвэрлэлт, усан хангамж	Electricity, thermal energy and water supply	19 996.7	19 443.6	87 390.4	91 963.0		105.2
Цахилгаан, дулаан, уур үйлдвэрлэл	Electricity, thermal energy, steam	18 826.9	18 271.3	82 714.7	87 288.5		105.5
Цахилгаан эрчим хүч үйлдвэрлэл	Electricity	13 242.1	13 837.2	56 712.0	61 422.9		108.3
Дулаан, уур үйлдвэрлэл	Thermal energy	5 584.8	4 434.0	26 002.7	25 865.5		99.5
Ус ариутгал, усан хангамж	Collection, purification and distribution of water	1 169.8	1 172.3	4 675.6	4 674.5		100.0

11.4 АЖ ҮЙЛДВЭРИЙН САЛБАРЫН ГОЛ НЭР ТӨРЛИЙН БҮТЭЭГДЭХҮҮН ҮЙЛДВЭРЛЭЛ, жил бүрийн эхний 4 сарын байдлаар
PRODUCTION OF MAJOR COMMODITIES, by the first 4 months of selected years

Гол нэр төрлийн бүтээгдэхүүн	Major commodities	Хэмжих нэгж	Unit	2011 IV	2012 IV	2011 I-IV	2012 I-IV	2012 I-IV / 2011 I-IV %
Цахилгаан, дулааны эрчим хүч үйлдвэрлэл, усан хангамж				Electricity, thermal energy and water supply				
Цахилгаан эрчим хүч	Electricity	сая кВт.цаг	mln.kWh	319.9	334.2	1 369.9	1 483.6	108.3
Дулааны эрчим хүч	Thermal energy	мян.Гкал	thous.Gcal	908.0	720.9	4 227.6	4 205.3	99.5
Түгээсэн цэвэр ус	Distribution water	мян.м ³	thous.m ³	5 314.7	5 326.4	21 243.2	21 238.1	100.0
Уул уурхай, олборлох аж үйлдвэр				Mining and quarrying				
Нүүрс	Coal	мян.т	thous.t	2 172.5	2 392.9	8 145.8	8 986.0	110.3
Газрын тос	Crude oil	мян.баррел	thous.barril	194.1	282.2	709.9	1 134.3	159.8
Зэсийн баяжмал, металл агуулгаараа	Copper, with concentrate	мян.т	thous.t	44.7	42.9	171.5	172.8	100.8
Зэсийн баяжмал, 35%-ийн агуулгад шилжүүлснээр	Copper concentrate with 35 %	мян.т	thous.t	30.1	28.8	115.5	116.0	100.4
Молибдений баяжмал, металл агуулгаараа	Molybdenum, with concentrate	т	t	360.0	324.6	1 344.0	1 362.8	101.4
Молибдений баяжмал, 47%-ийн агуулгад шилжүүлснээр	Molybdenum concentrate with 47 %	т	t	367.0	334.4	1 431.9	1 401.2	97.9
Алт	Gold	кг	kg	349.1	283.8	1 529.3	998.3	65.3
Төмрийн хүдэр	Iron ore	мян.т	thous.t	444.9	899.6	1 010.1	1 454.4	144.0
Хайлуур жоншны баяжмал	Fluor spar concentrate	мян.т	thous.t	10.4	14.8	41.2	40.8	99.0
Цайрын баяжмал	Zincum concentrate	мян.т	thous.t	8.0	9.2	34.6	43.1	124.6
Буталмал чулуу	Broken or crashed stone	мян.м ³	thous.m ³	8.5	13.9	30.4	50.3	165.5
Боловсруулах аж үйлдвэр				Manufacturing				
Үхрийн мах	Beef	т	t	2.4	7.0	185.9	451.7	243.0
Хонины мах	Mutton	т	t	-	3.8	233.9	413.7	176.9
Адууны мах	Horse meat	т	t	0.8	-	55.9	16.8	30.1
Ямааны мах	Goat meat	т	t	-	-	59.7	299.5	501.7
Гахайн мах	Pork	т	t	1.0	1.8	7.1	6.2	87.3
Өлөн гэдэс	Small intestine	мян.гогцоо	thous.rolls	80.3	85.9	312.5	421.9	135.0
Хиаман төрлийн бүтээгдэхүүн	Kind of sausage	т	t	161.5	169.6	645.9	612.0	94.8
Жимсний компот	Fruit compote	т	t	3.0	2.0	12.2	65.4	536.1
Шингэн сүү	Milk	мян.л	thous.l	1 859.8	2 424.1	7 461.2	8 923.0	119.6
Тараг	Sour milk and yoghurt	мян.л	thous.l	910.2	1 130.0	2 648.3	2 469.0	93.2
Зайрмаг	Ice cream	мян.ш	thous.pcs	1 053.6	2 773.6	3 398.5	7 958.1	234.2
Цөцгий, цөцгийн тос	Soured cream and butter	т	t	66.3	129.8	318.7	535.8	168.1
Бяслаг, аарц	Cheese and curds from sour milk	т	t	0.1	50.1	22.3	85.3	382.5
Дээд гурил	Wheat flour, highest grade	т	t	624.5	89.0	6 999.8	3 978.8	56.8
Нэгдүгээр гурил	Wheat flour, grade I	т	t	6 006.9	1 832.0	25 817.0	15 898.2	61.6
Хоёрдугаар гурил	Wheat flour, grade II	т	t	1 468.8	2 339.5	3 903.7	4 596.7	117.8
Хүүхдийн будаа	Semolina	т	t	23.1	-	104.1	28.4	27.3
Малын тэжээл	Fodder	т	t	2 696.6	1 225.2	12 873.1	8 096.3	62.9
Талх	Bread	т	t	1 911.0	1 964.1	6 769.1	7 926.7	117.1
Нарийн боов	Bakery products	т	t	1 021.5	1 032.4	3 873.7	4 288.9	110.7
Бялуу	Cake	т	t	25.8	84.9	115.2	239.8	208.2
Чихэр	Sweets	т	t	6.7	5.2	34.1	29.8	87.4
Жигнэмэг	Biscuit	т	t	35.6	47.6	93.3	161.3	172.9
Гоймон	Macaroni noodles	т	t	63.9	174.7	525.2	443.5	84.4
Пүнтүүз	Starched noodles	т	t	-	4.9	10.6	12.9	121.7
Хүнсний давс	Salt	т	t	170.2	196.4	669.3	794.9	118.8
Бууз, банш	Buuz and dumpling	т	t	77.3	157.6	314.1	546.4	174.0
Кетчуп	Ketchup	т	t	13.6	5.9	33.7	22.9	68.0
Савласан ногоон цай	Green tea	кг	kg	500.0	1 304.1	1 998.4	1 927.6	96.5
Шарсан төмс	Chips	т	t	18.4	25.9	83.0	96.9	116.7
Спирт	Spirit	мян.л	thous.l	261.1	456.9	1 391.4	1 630.0	117.1
Архи	Alcoholic beverage	мян.л	thous.l	2 017.5	1 665.8	8 757.9	8 913.9	101.8
Дарс	Wine	мян.л	thous.l	8.0	10.8	36.9	32.6	88.3
Шар айраг	Beer	мян.л	thous.l	5 099.9	5 481.6	17 503.8	20 887.1	119.3
Цэвэр ус	Pure water	мян.л	thous.l	1 561.9	3 491.5	6 254.6	9 610.3	153.7
Амтат ус, ундаа	Soft drinks	мян.л	thous.l	7 631.6	7 267.4	17 157.5	20 741.6	120.9
Жүүс	Juice	мян.л	thous.l	6 773.6	5 391.3	14 409.0	19 500.4	135.3
Тамхи	Cigarettes	мян.блок	thous.blocks	825.4	976.9	1 799.0	1 720.9	95.7
Хивс	Carpet	мян.м ²	thous.m ²	63.1	76.6	257.1	312.8	121.7
Сүлжмэл эдлэл	Knitted goods	мян.ш	thous.pcs	54.7	59.6	204.3	193.1	94.5
Самнасан ноолуур	Combed down	т	t	94.6	64.6	128.2	83.5	65.1
Эсгий	Felt	мян.м	thous.m	20.2	11.9	39.9	96.8	242.6
Тэмээний ноосон хөнжил	Camel woollen blanket	мян.м	thous.m	1.9	-	10.3	2.2	21.4
Эсгий гутал	Felt boots	мян.хос	thous.pairs	3.1	2.5	12.6	9.8	77.8

(Хүснэгт 11.4-ийн үргэлжлэл Table 11.4 continuation)

Гол нэр төрлийн бүтээгдэхүүн	Major commodities	Хэмжих нэгж	Unit	2011 IV	2012 IV	2011 I-IV	2012 I-IV	2012 I-IV 2011 I-IV	%
Нэхий дээл	Sheepskin coat	ш	pcs	645	4	5 315	2 008		37.8
Савхин гутал, ботинк	Leather boots, shoes	мян.хос	thous.pairs	0.4	0.8	1.8	4.3		243.7
Барилгын модон хаалга, цонх	Wooden building door and windows	м ²	m ²	558.0	369.2	2 119.1	1 288.4		60.8
Барилгын шалны банз	Plank for floor	м ³	m ³	40.0	110.0	148.0	451.5		305.1
Зүсмэл материал	Sawn wood	м ³	m ³	425.0	428.0	1 737.7	1 952.8		112.4
Төмөр замын дэр мод	Railway sleeper	мян.м ³	thous.m ³	1.0	1.2	4.1	4.4		107.3
Дэвтэр	Notebook	мян.ш	thous.pcs	410.0	485.3	1 788.8	2 476.8		138.5
Ариун цэврийн цаас	Toilet paper	мян.ш	thous.pcs	315.4	891.0	634.0	1 589.7		250.7
Бичгийн цаас	Printing and copy paper	т	t	27.1	12.8	99.9	51.2		51.3
Сонин	Newspaper	сая х.д.х	mln.pr.p	3.3	4.0	12.3	15.7		127.5
Ном	Book	сая х.д.х	mln.pr.p	3.0	4.3	12.9	16.6		128.4
Хэвлэмэл хуванцар картууд	Printing plastic cards	мян.ш	thous.pcs	3.3	1.8	13.0	8.2		63.1
Бусад хэвлэмэл зүйлс	Other printing matter	мян.ш	thous.pcs	649.9	2 474.5	3 045.5	4 943.1		162.3
Шахмал түлш	Briquette	т	t	60.5	-	770.4	4 129.5		536.0
Шахмал эм	Medical tablets	мян.боодол	thous.packs	2 389.3	1 412.3	6 519.6	4 415.3		67.7
Тарилгын эм	Injection	мян.ампул	thous.amp	22.9	-	86.6	-		-
Шингэн эм	Liquid medicine	т	t	127.5	193.9	521.2	667.7		128.1
Гоо сайхны тос	Beauty cream	мян.ш	thous.pcs	54.2	43.7	181.0	238.9		132.0
Вакуум цонх, хаалга	Vacuum windows and doors	м ²	m ²	639.5	537.5	1 131.6	1 182.9		104.5
Цемент	Cement	мян.т	thous.t	23.9	41.1	89.3	56.8		63.6
Шохой	Lime	мян.т	thous.t	3.3	7.0	7.5	18.6		248.7
Төмөр бетон эдлэл	Articles of iron concrete	мян.м ³	thous.m ³	3.8	11.0	4.3	15.0		348.8
Бетон дэр	Metal sleeper	мян.ш	thous.pcs	4.0	16.4	16.3	37.5		229.6
Цул бетон	Solid concrete	м ³	m ³	26.5	-	69.0	-		-
Бетон зуурмаг	Concrete mortar	м ³	m ³	7 289.8	1 776.5	7 661.3	3 700.6		48.3
Шавардлагын зуурмаг	Plastering mortar	м ³	m ³	5.0	-	24.0	52.5		218.8
Катодын зэс, 99%	Copper 99%	т	t	211.4	197.8	799.3	734.6		91.9
Металл бэлдэц	Metal steel	мян.т	thous.t	1.7	6.7	8.8	15.1		171.9
Металл цувимал	Metal foundries	мян.т	thous.t	1.4	5.9	7.5	14.4		191.4
Ган төмөр хийц	Steel casting	мян.т	thous.t	0.3	0.3	1.3	1.3		102.9
Цахилгааны утас	Electric wire	т	t	239.1	202.0	283.6	546.9		192.8
Алт, мөнгөн эдлэл	Jewellery	ш	pcs	93	39	356	160		44.9
Одон, медаль	Decoration and medal	мян.ш	thous.pcs	1.0	1.2	3.0	3.3		110.0
Лаа	Candle	мян.ш	thous.pcs	58.0	-	201.0	73.3		36.5

11.5 ЗАРИМ ГОЛ НЭР ТӨРЛИЙН БҮТЭЭГДЭХҮҮНИЙ ҮЛДЭГДЭЛ (БОРЛОГДООГҮЙ), жил бүрийн
4 дүгээр сарын эцэст

STOCKS OF SOME MAJOR COMMODITIES (UNSOLD PRODUCTS), by the end of April of the
selected years

Гол нэр төрлийн бүтээгдэхүүн	Major commodities	Хэмжих нэгж	Unit	2011 IV	2012 IV
Газрын тос	Crude oil	баррел	barril	42 370.3	136 751.2
Зэсийн баяжмал, металл агуулгаараа	Copper, with concentrate	т	t	330.0	7 800.0
Молибдений баяжмал, металл агуулгаараа	Molybdenium, with concentrate	т	t	53.2	174.6
Катодын зэс, 99%	Copper 99%	т	t	207.4	72.7
Гурил	Wheat flour	т	t	7 910.0	2 758.2
Малын мах	Meat	т	t	958.7	661.8
Нарийн боов	Bakery products	т	t	14.8	65.8
Спирт	Spirit	мян.л	thous.l	71.4	954.1
Архи, дарс	Alcohol wine	мян.л	thous.l	541.1	534.4
Малын тэжээл	Fodder	т	t	5 912.7	2 207.0

ХИИ. ДОТООД ХУДАЛДАА
DOMESTIC TRADE

12.1. БӨӨНИЙ БОЛОН ЖИЖИГЛЭН ХУДАЛДААНЫ САЛБАРЫН НИЙТ БОРЛУУЛАЛТ*, оны үнээр, дэд салбараар, жил бүрийн эхний улирлын байдлаар
TOTAL SALES OF WHOLESALE AND RETAIL TRADE*, at the current price, by division, as first quarter of selected years

Дэд салбар	Division	сая төг mln.tog			
		2010 I-III	2011 I-III	2012 I-III	2012 I-III I-III
Бүгд	Total	353 026.3	696 569.4	1 024 268.6	147.0
Бөөний худалдаа	Wholesale trade	224 947.0	486 284.7	560 854.1	115.3
Жижиглэн худалдаа	Retail trade	128 079.3	210 284.7	463 414.5	220.4

12.2. БӨӨНИЙ БОЛОН ЖИЖИГЛЭН ХУДАЛДААНЫ САЛБАРЫН НИЙТ БОРЛУУЛАЛТ*, оны үнээр, бүс, аймаг, нийслэлээр, жил бүрийн эхний улирлын байдлаар
TOTAL SALES OF WHOLESALE AND RETAIL TRADE*, at the current price, by regions, aimags and the Capital, as first quarter of selected years

Аймаг, нийслэл	2010 I-III	2011 I-III	2012 I-III	сая төг mln.tog	
				2012 I-III I-III	2011 %
Дүн/Total	353 026.3	696 569.4	1024 268.6		147.0
Дүн/Subtotal	14 668.0	16 899.8	24 956.4		147.7
БӨ/ВО	3 317.5	3 422.3	5 903.6		172.5
ГО/ГО	3 165.4	3 392.9	7 076.7		208.6
ЗА/ЗА	3 413.9	3 996.4	4 611.8		115.4
УВ/УВ	2 527.4	3 651.3	4 293.7		117.6
ХО/КНО	2 243.8	2 436.9	3 070.6		126.0
Дүн/Subtotal	9 143.8	13 356.3	19 251.5		144.1
АР/АР	1 037.8	2 332.5	2 762.6		118.4
БХ/ВКН	1 735.8	2 320.3	2 831.7		122.0
БУ/БУ	622.0	768.0	893.6		116.4
ОР/ОР	1 825.2	2 937.8	4 811.5		163.8
ӨВ/ОВ	1 708.4	2 365.4	4 264.4		180.3
ХӨ/КНС	2 214.6	2 632.3	3 687.7		140.1
Дүн/Subtotal	23 330.0	64 476.0	73 362.8		113.8
ГС/ГС	2 112.7	8 298.4	8 978.8		108.2
ДА/ДА	7 813.2	9 856.7	14 655.4		148.7
ДО/ДО	5 476.3	10 421.8	29 498.0		283.0
ДУ/ДУ	1 192.0	3 474.6	2 864.8		82.4
ӨМ/ӨМ	4 039.8	28 813.9	11 801.0		41.0
СЭ/СЭ	234.6	795.0	1 300.0		163.5
ТӨ/ТӨ	2 461.4	2 815.6	4 264.8		151.5
Дүн/Subtotal	5 397.2	6 726.5	7 920.3		117.7
ДД/ДД	3 807.3	3 925.5	4 693.2		119.6
СҮ/СҮ	803.7	1 763.4	1 748.2		99.1
ХЭ/КНЕ	786.2	1 037.6	1 478.9		142.5
УБ/УБ	300 487.4	595 110.8	898 777.6		151.0

Тайлбар:

*Жилд 50 сая төгрөгөөс дээш борлуулалтын орлоготой аж ахуйн нэгжүүдийг хамруулав.

Note:

* Covered entities with total annual sales revenue more than 50 mln tog.

XIII. ТЭЭВЭР
TRANSPORT

13.1 ТӨМӨР ЗАМ, АГААРЫН ТЭЭВРИЙН ҮНДСЭН ҮЗҮҮЛЭЛТ, жил бүрийн эхний 4 сарын байдлаар
MAIN INDICATORS OF RAILWAY AND AIR TRANSPORT, as of first 4 months of selected years

Тээврийн төрөл, үзүүлэлтүүд	Types of transport and indicators	2010 I-IV	2011 I-IV	2012 I-IV	2012 I-IV 2011 I-IV %
I. Төмөр замын тээвэр					
Railway transport					
Тээсэн ачаа, мян.т	<i>Carried freight, thous.t</i>	4 868.5	5 519.8	6 643.8	120.4
дотоодын	<i>domestic</i>	2 636.8	2 760.9	3 120.8	113.0
гаргалт	<i>export</i>	1 119.4	1 604.1	2 290.7	142.8
оруулалт	<i>import</i>	390.7	486.9	702.8	144.4
дамжин өнгөрөх	<i>transit</i>	721.6	667.9	529.5	79.3
Ачаа эргэлт, сая т.км	<i>Freight turnover, mln.t. km</i>	2 815.0	3 246.2	3 997.1	123.1
дотоодын	<i>domestic</i>	789.8	863.9	958.4	110.9
гаргалт	<i>export</i>	1 035.5	1 387.6	2 093.9	150.9
оруулалт	<i>import</i>	188.8	253.3	357.1	140.9
дамжин өнгөрөх	<i>transit</i>	801.0	741.4	587.7	79.3
Зорчигчдын тоо, мян.хүн	<i>Carried passengers, thous.persons</i>	1 060.5	1 154.8	1 236.5	107.1
олон улсад зорчсон	<i>international carried</i>	29.9	36.6	38.7	105.8
дотоодод зорчсон	<i>domestic carried</i>	1 030.6	1 118.2	1 197.7	107.1
Зорчигч эргэлт, сая хүн км	<i>Passenger turnover, mln.pass.km</i>	339.2	396.9	426.4	107.5
Шилжүүлсэн сая т.км	<i>In terms of mln.t. km</i>	3 154.2	3 643.1	4 423.5	121.4
Тээврийн орлого, оны үнээр, сая төг	<i>Revenue, at current prices, mln.tog</i>	81 203.2	106 432.5	133 623.1	125.5
II. Агаарын тээвэр					
Air transport					
Тээсэн ачаа, т	<i>Carried freight, t</i>	441.1	557.3	1 179.9	211.7
шуудан	<i>mail</i>	120.2	135.1	145.7	107.8
тээш	<i>luggage</i>	70.9	98.0	124.6	127.2
ачаа	<i>freight</i>	250.0	324.2	909.5	280.6
Ачаа эргэлт, мян.т.км	<i>Freight turnover, thous.t. km</i>	951.9	1 188.7	2 977.8	250.5
шуудан	<i>mail</i>	213.8	234.5	273.7	116.7
тээш	<i>luggage</i>	107.9	155.6	177.0	113.7
ачаа	<i>freight</i>	630.2	798.6	2 527.1	316.5
Зорчигчдын тоо, мян.хүн	<i>Carried passengers, thous.persons</i>	90.2	138.0	200.7	145.4
олон улсад зорчсон	<i>international carried</i>	65.5	93.5	120.9	129.3
дотоодод зорчсон	<i>domestic carried</i>	24.7	44.5	79.8	179.4
Зорчигч эргэлт, сая хүн км	<i>Passenger turnover, mln.pass.km</i>	145.1	224.5	321.7	143.3
Шилжүүлсэн сая т.км	<i>In terms of mln.t. km</i>	14.1	21.6	32.2	149.1
Тээврийн орлого, оны үнээр, сая төг	<i>Revenue, at current prices, mln.tog</i>	26 710.7	36 073.2	46 566.6	129.1

XIV. НИЙТИЙН ХООЛ, ЗОЧИД БУУДАЛ
RESTAURANTS AND HOTELS

14.1 НИЙТИЙН ХООЛНЫ САЛБАРЫН АЖ АХУЙН НЭГЖ, БАЙГУУЛЛАГЫН ОРЛОГО, ЗАРДАЛ,
зоогийн газрын төрлөөр, жил бүрийн эхний улирлын байдлаар
INCOME AND EXPENDITURE OF RESTAURANTS, by type of restaurants, as a first quarter of the selected years

Үзүүлэлт		Хугацаа	Бүгд	Ресторан	Кафе	Баар	Гуанз
<i>Indicators</i>		<i>Period</i>	<i>Total</i>	<i>Restaurant</i>	<i>Cafe</i>	<i>Bar</i>	<i>Canteen</i>
Орлого	<i>Income</i>		7 110.5	5 005.8	840.3	480.2	784.2
Зардал	<i>Expenditure</i>	2010 I-III	6 721.1	4 721.9	778.1	474.0	747.1
Цэвэр орлого	<i>Net income</i>		389.4	283.9	62.2	6.2	37.1
Орлого	<i>Income</i>		7 782.0	4 470.2	1 226.0	843.9	1 241.9
Зардал	<i>Expenditure</i>	2011 I-III	7 337.4	4 260.2	1 094.9	788.5	1 193.8
Цэвэр орлого	<i>Net income</i>		444.6	210.0	131.1	55.4	48.1
Орлого	<i>Income</i>		17 206.3	10 312.9	2 729.4	1 206.8	2 957.2
Зардал	<i>Expenditure</i>	2012 I-III	16 873.8	10 163.2	2 685.7	1 142.5	2 882.4
Цэвэр орлого	<i>Net income</i>		332.5	149.7	43.8	64.3	74.8

14.2 ЗОЧИД БУУДЛЫН ОРЛОГО, ЗАРДАЛ, зочид буудлын зэрэглэлээр, жил бүрийн эхний улирлын байдлаар
INCOME AND EXPENDITURE OF HOTELS, by rank of hotels, as a first quarter of the selected years

Үзүүлэлт		Хугацаа	Бүгд	Энгийн буудал	2 одтой буудал	3 ба түүнээс дээш одтой буудал
<i>Indicators</i>		<i>Period</i>	<i>Total</i>	<i>Motel</i>	<i>2 stars hotel</i>	<i>3 and more stars hotel</i>
Орлого	<i>Income</i>		5 895.6	2 504.0	205.0	3 186.6
Зардал	<i>Expenditure</i>	2010 I-III	5 927.8	2 490.2	192.7	3 244.9
Цэвэр орлого	<i>Net income</i>		- 32.2	13.7	12.3	- 58.3
Орлого	<i>Income</i>		7 355.5	2 131.7	147.7	5 076.1
Зардал	<i>Expenditure</i>	2011 I-III	7 145.1	2 291.2	151.9	4 702.0
Цэвэр орлого	<i>Net income</i>		210.4	- 159.5	- 4.2	374.1
Орлого	<i>Income</i>		12 116.8	4 276.6	763.4	7 076.8
Зардал	<i>Expenditure</i>	2012 I-III	11 326.5	4 114.2	662.8	6 549.5
Цэвэр орлого	<i>Net income</i>		790.3	162.4	100.6	527.3

14.3 НИЙТИЙН ХООЛНЫ САЛБАРЫН АЖИЛЛАГЧИД, СУУДЛЫН ТОО, зоогийн газрын төрлөөр, жил бүрийн эхний улирлын байдлаар
 NUMBER OF EMPLOYEES AND SEATS OF RESTAURANTS, by type of restaurants, as a first quarter of the selected years

Үзүүлэлт <i>Indicators</i>		Хугацаа <i>Period</i>	Бүгд Total	Ресторан Restaurant	Кафе Cafe	Баар Bar	Гуанз Canteen
Хамрагдсан нэгжийн тоо	Number of reported units	2010 I-III	457	111	130	81	135
		2011 I-III	486	128	133	99	126
		2012 I-III	519	117	155	93	154
Ажиллагчдын тоо	Number of employees	2010 I-III	2 412	1 107	497	339	469
		2011 I-III	2 730	1 340	518	399	473
		2012 I-III	3 897	2 099	715	399	684
Суудлын тоо	Number of seats	2010 I-III	18 156	7 183	3 967	3 452	3 554
		2011 I-III	19 646	7 512	3 891	4 339	3 904
		2012 I-III	26 841	10 363	5 947	5 327	5 204

14.4 ЗОЧИД БУУДЛЫН ЗАРИМ ҮЗҮҮЛЭЛТ, зочид буудлын зэрэглэлээр, жил бүрийн эхний улирлын байдлаар
 SOME INDICATORS OF HOTELS, by rank of hotels, as a first quarter of the selected years

Үзүүлэлт <i>Indicators</i>		Хугацаа <i>Period</i>	Бүгд Total	Энгийн буудал Motel	2 одтой буудал 2 stars hotel	3 ба түүнээс дээш одтой буудал 3 and more stars hotel
Хамрагдсан нэгжийн тоо	Number of reported units	2010 I-III	225	198	9	18
		2011 I-III	210	179	12	19
		2012 I-III	233	194	17	22
Ажиллагчдын тоо	Number of employees	2010 I-III	3 283	1 812	104	1 367
		2011 I-III	2 953	1 551	88	1 314
		2012 I-III	3 699	1 963	194	1 542
Өрөөний тоо	Number of rooms	2010 I-III	3 489	2 237	134	1 118
		2011 I-III	3 607	2 348	117	1 142
		2012 I-III	4 919	3 202	343	1 374
Зочдын тоо	Number of visitors	2010 I-III	80 060	57 066	4 748	18 246
		2011 I-III	85 784	59 599	3 815	22 370
		2012 I-III	99 809	61 807	10 030	27 972
Зочдын буусан хоногийн тоо	Number of stayed days of visitors	2010 I-III	103 269	81 139	4 551	17 579
		2011 I-III	95 831	71 627	5 025	19 179
		2012 I-III	160 667	110 499	11 442	38 726

XV. ЦАГ УУР, АГААРЫН БОХИРДОЛ
METEOROLOGY AND AIR POLLUTION

15.1 ЦАГ УУРЫН ҮЗҮҮЛЭЛТ
METEOROLOGICAL PARAMETERS

Цаг уурын станцын байршил	Meteorological stations	Агаарын дундаж температур (°C)				Олон жилийн (1960-1990 оны) дундаж температур (°C)-тай харьцуулбал : +, - Comparison with multi year (1960-1990) mean temperature (°C): +, -			
		Air average temperature (°C)							
		2010	2011	2012		2010	2011	2012	
		IV	IV	III	IV	IV	IV	III	IV
Баруун бүс		Western region							
Өлгий	Olgii	0.7	5.5	-8.2	4.8	-1.0	3.8	-1.9	2.3
Алтай	Altai	-3.8	3.2	-9.7	1.4	-3.3	3.7	-0.9	1.4
Улиастай	Uliastai	-2.2	3.6	-11.2	2.3	-2.8	3.0	-1.2	1.1
Тосонцэнгэл	Tosontsengel	-5.5	2.0	-20.3	1.3	-2.9	3.6	-4.2	2.4
Улаангом	Ulaangom	-2.1	3.7	-20.1	4.0	-1.9	3.9	-2.9	2.5
Ховд	Khovd	1.3	7.7	-7.1	6.3	-2.7	3.7	-0.6	1.5
Хангайн бүс		Khangai region							
Цэцэрлэг	Tsetserleg	-2.2	4.7	-5.8	3.4	-3.3	3.6	0.3	1.2
Баянхонгор	Bayankhongor	-1.7	4.5	-8.6	3.2	-2.6	3.6	-1.1	1.2
Булган	Bulgan	-1.4	3.7	-10.4	2.6	-2.5	2.6	-2.5	0.8
Эрдэнэт	Erdenet	-1.7	4.1	-7.1	2.3	-2.8	3.0	-0.6	0.3
Арвайхээр	Arvaikheer	-2.5	4.6	-6.3	3.7	-4.0	3.1	-0.4	1.2
Хархорин	Kharkhorin	-0.8	5.1	-6.6	3.5	-2.5	3.4	0.9	1.8
Мөрөн	Moron	0.9	5.4	-8.0	3.7	-0.6	3.9	-1.1	1.0
Хатгал	Khatgal	-5.3	0.1	-14.4	-0.7	-1.9	3.5	-2.6	1.5
Төвийн бүс		Central region							
Чойр	Choir	-1.4	4.8	-6.9	4.3	-3.8	2.4	-0.1	1.1
Дархан	Darkhan	0.2	7.0	-6.1	4.4	-2.8	4.1	0.9	1.5
Сайншанд	Sainshand	2.4	7.2	-4.3	8.3	-3.6	1.2	-1.1	1.5
Замын-Үүд	Zamiin-Uud	2.9	7.1	-5.4	8.3	-3.1	1.1	-1.9	1.5
Мандалговь	Mandalgovi	-0.9	5.1	-5.6	4.6	-3.6	2.4	-0.1	0.9
Даланзадгад	Dalanzadgad	2.7	8.1	-3.3	8.9	-3.5	1.9	-1.1	2.0
Ханбогд	Khanbogd	4.3	9.6	-2.1	10.7	-3.8	1.5	-1.8	1.7
Сүхбаатар	Sukhbaatar	3.0	6.3	-5.8	3.9	-2.8	3.2	0.3	0.2
Баруунхараа	Baruunkharaa	4.0	5.4	-8.0	4.1	-2.1	2.9	-0.6	0.6
Зүүнхараа	Zuunkharaa	0.0	5.6	-7.7	3.8	-1.9	3.6	0.7	1.8
Зуунмод	Zuunmod	-3.8	2.7	-9.5	1.4	-3.6	2.9	-0.9	0.8
Зүүн бүс		Eastern region							
Чойбалсан	Choibalsan	-3.9	6.4	-9.9	4.1	-6.5	3.8	-3.0	0.6
Баруун-Урт	Baruun-Urt	-1.1	5.7	-7.7	4.5	-4.1	2.7	-0.8	0.8
Өндөрхаан	Ondorkhaan	-1.4	4.4	-9.2	3.4	-3.8	2.0	-0.9	0.7
Улаанбаатар		Ulaanbaatar							
Улаанбаатар	Ulaanbaatar	-2.2	4.2	-8.0	2.7	-3.1	3.3	-0.4	1.0

Эх сурвалж: Ус, цаг уурын хүрээлэнгийн мэдээ.
Source: Data of the Institute of Meteorology and Hydrology.

(Хүснэгт 15.1-ийн үргэлжлэл Table 15.1 continuation)

Цаг уурын станцын байршил	Meteorological stations	Үнэмлэхүй их температур (°C)				Үнэмлэхүй бага температур (°C)			
		Maximum temperature (°C)				Minimum temperature (°C)			
		2010	2011	2012		2010	2011	2012	
		IV	IV	III	IV	IV	IV	III	IV
Баруун бүс		Western region							
Өлгий	Olgii	21.8	21.6	9.4	17.0	-20.8	-7.9	-31.7	-18.5
Алтай	Altai	18.5	16.7	7.8	14.8	-28.1	-12.5	-29.8	-13.4
Улиастай	Uliastai	21.4	19.6	9.0	16.6	-21.3	-12.8	-30.7	-10.3
Тосонцэнгэл	Tosontsengel	21.0	20.0	2.5	16.6	-26.1	-18.0	-41.0	-15.3
Улаангом	Ulaangom	23.8	22.5	-1.4	19.2	-17.1	-15.9	-36.8	-9.4
Ховд	Khovd	23.1	24.5	2.8	20.8	-20.6	-8.6	-24.5	-9.3
Хангайн бүс		Khangai region							
Цэцэрлэг	Tsetserleg	20.7	21.7	12.6	17.8	-19.5	-10.4	-20.7	-12.2
Баянхонгор	Bayankhongor	20.1	19.7	11.7	17.5	-23.3	-12.4	-25.5	-15.7
Булган	Bulgan	23.6	24.0	15.5	21.1	-16.3	-15.0	-28.8	-13.5
Эрдэнэт	Erdenet	22.7	23.2	14.3	18.6	-15.6	-11.1	-23.0	-12.4
Арвайхээр	Arvaikheer	19.4	22.0	11.5	18.3	-18.8	-11.1	-22.3	-9.9
Хархорин	Kharkhorin	24.8	23.0	15.0	19.0	-17.9	-10.0	-23.1	-9.0
Мөрөн	Moron	25.2	23.8	12.8	18.2	-17.5	-9.7	-24.3	-12.1
Хатгал	Khatgal	21.8	19.6	7.4	12.3	-22.8	-19.4	-35.1	-18.5
Төвийн бүс		Central region							
Чойр	Choir	21.0	22.0	14.4	23.3	-17.6	-11.5	-25.1	-9.0
Дархан	Darkhan	24.9	25.8	18.8	21.8	-11.5	-9.3	-24.6	-8.5
Сайншанд	Sainshand	23.6	26.1	15.9	29.1	-11.3	-9.5	-20.1	-5.1
Замын-Үүд	Zamiin-Uud	22.4	25.8	15.9	27.9	-12.7	-10.6	-20.1	-7.2
Мандалговь	Mandalgovi	21.4	24.0	13.5	22.1	-16.7	-9.3	-22.9	-8.9
Даланзадгад	Dalanzadgad	23.8	25.4	15.1	24.2	-15.1	-6.2	-22.6	-8.5
Ханбогд	Khanbogd	24.8	26.7	16.5	27.8	-12.9	-7.2	-19.5	-4.6
Сүхбаатар	Sukhbaatar	24.9	24.6	20.0	21.2	-14.2	-11.2	-24.3	-9.9
Баруунхараа	Baruunkharaa	24.3	25.9	20.0	22.2	-14.5	-12.9	-24.3	-9.9
Зүүнхараа	Zuunkharaa	23.8	26.0	17.0	21.0	-14.9	-13.0	-27.2	-11.0
Зуунмод	Zuunmod	19.4	20.6	11.3	20.0	-18.2	-11.3	-25.0	-11.5
Зүүн бүс		Eastern region							
Чойбалсан	Choibalsan	20.0	21.5	11.6	27.2	-12.8	-12.5	-26.8	-9.1
Баруун-Урт	Baruun-Urt	19.5	19.1	14.1	26.5	-14.4	-10.7	-23.2	-9.5
Өндөрхаан	Ondorkhaan	21.6	19.8	15.0	25.4	-16.4	-16.5	-29.9	-10.8
Улаанбаатар		Ulaanbaatar							
Улаанбаатар	Ulaanbaatar	22.3	23.5	14.0	21.7	-17.0	-10.2	-23.9	-9.7

(Хүснэгт 15.1-ийн үргэлжлэл Table 15.1 continuation)

Цаг уурын станцын байршил	Meteorological stations	Хур тунадасны нийлбэр (мм) Sum of precipitation (mm)				Салхины үнэмлэхүй их хурд (м/с) Maximum wind speed (m/s)				Шороон болон цасан шуургатай өдрийн тоо Number of dust days and snow storm days			
		2010		2011		2012		2010		2011		2012	
		IV	IV	III	IV	IV	IV	III	IV	IV	IV	III	IV
Баруун бүс		Western region											
Өлгий	Olgii	1.6	2.9	0.0	6.5	24	24	24	24	5	3	5	5
Алтай	Altai	9.4	16.0	4.1	4.2	18	24	23	34	3	3	1	4
Улиастай	Uliastai	4.2	7.8	1.0	7.5	16	28	14	24	1	3	3	4
Тосонцэнгэл	Tosontsengel	1.8	7.5	1.4	13.5	14	14	12	24	1	-	2	2
Улаангом	Ulaangom	0.6	1.1	0.0	12.7	24	27	7	12	1	2	-	3
Ховд	Khovd	12.9	11.0	0.0	10.1	22	24	16	22	3	5	6	8
Хангайн бүс		Khangai region											
Цэцэрлэг	Tsetserleg	18.0	13.0	1.2	8.6	17	24	18	16	3	2	11	1
Баянхонгор	Bayankhongor	17.6	5.0	1.5	5.4	17	24	20	25	2	3	-	2
Булган	Bulgan	17.3	13.0	4.9	8.8	17	22	19	22	2	3	-	-
Эрдэнэт	Erdenet	20.1	23.0	2.9	14.7	16	19	16	20	2	1	2	3
Арвайхээр	Arvaikheer	14.1	2.0	5.5	4.6	20	27	18	20	4	4	3	3
Хархорин	Kharkhorin	18.9	5.3	4.6	3.5	12	26	14	22	3	3	5	-
Мөрөн	Moron	0.9	4.0	4.5	13.1	21	16	16	20	3	2	2	11
Хатгал	Khatgal	0.1	5.0	8.0	1.8	17	19	14	18	2	-	3	7
Төвийн бүс		Central region											
Чойр	Choir	0.2	9.0	1.0	2.7	18	20	14	18	3	6	3	8
Дархан	Darkhan	11.6	46.0	0.7	12.8	16	18	16	22	1	1	1	3
Сайншанд	Sainshand	1.3	1.0	3.6	0.0	20	20	18	24	4	5	5	13
Замын-Үүд	Zamiin-Uud	11.6	6.0	9.5	0.0	23	20	18	18	5	5	8	17
Мандалговь	Mandalgovi	6.4	2.0	0.3	8.2	26	34	25	27	6	6	3	7
Даланзадгад	Dalanzadgad	10.0	0.0	7.5	2.4	24	34	18	28	6	13	7	11
Ханбогд	Khanbogd	15.3	-	11.1	0.0	20	28	20	20	5	9	4	12
Сүхбаатар	Sukhbaatar	2.3	50.0	0.0	20.2	19	24	19	31	2	8	6	7
Баруунхараа	Baruunkharaa	1.5	23.0	1.4	10.7	18	19	14	18	1	1	-	2
Зүүнхараа	Zuunkharaa	1.3	21.9	0.0	4.5	14	17	7	12	1	1	-	7
Зуунмод	Zuunmod	1.8	15.0	1.5	5.9	18	24	20	24	2	5	5	6
Зүүн бүс		Eastern region											
Чойбалсан	Choibalsan	0.6	0.2	3.2	0.3	20	22	19	26	3	8	2	5
Баруун-Урт	Baruun-Urt	0.0	6.0	1.4	2.6	20	22	19	24	3	9	6	3
Өндөрхаан	Ondorkhaan	1.2	23.0	2.8	6.1	19	16	18	20	3	4	3	1
Улаанбаатар		Ulaanbaatar											
Улаанбаатар	Ulaanbaatar	1.1	11.0	0.9	6.5	19	19	17	20	3	4	5	4

15.2 АГААР ДАХЬ БОХИРДУУЛАГЧ БОДИСЫН АГУУЛАМЖ, жил бүрийн 4 дүгээр сарын байдлаар
CONCENTRATION OF AIR POLLUTION, in April of selected years

Агаарын бохирдлын үзүүлэлт Indicators of air pollution			Улаанбаатар* Ulaanbaatar														Дархан-Уул** Darkhan-Uul		Орхон** Orkhon	
			Харуул Post***														Харуул Post		Харуул Post	
			1-р 1st	2-р 2nd	3-р 3rd	4-р 4th	5-р 5th	6-р 6th	7-р 7th	1-р 1st	2-р 2nd									
IV	IV	IV	IV	IV	IV	IV	IV	IV	IV	IV	IV	IV	IV	IV	IV	IV	IV			
Хүхэрлэг хий SO ₂ Sulphur dioxide SO ₂	Дундаж Average	...	0.027	0.014	0.025	0.013	0.021	0.019	0.042	0.026	0.012	0.012	0.018	0.011	0.007	0.012	0.003	0.004	0.004	0.005
	Камгийн их Maximum	...	0.052	0.027	0.066	0.027	0.044	0.035	0.085	0.043	0.045	0.030	0.034	0.031	0.017	0.031	0.005	0.010	0.006	0.008
	XXX-ээс давсан Exceeding percent of AQS	...	65.0	8.3	57.0	19.2	44.0	32.0	96.0	70.0	35.0	17.2	37.0	6.9	0.0	0.0	0.0	0.0	0.0	0.0
	ХТ-хоноогоор MN by day	...	20	24	21	26	16	25	27	30	26	29	27	29	30	42	30	42	30	42
Азотын давхар исэл NO ₂ Nitrogen dioxide NO ₂	Дундаж Average	...	0.115	0.050	0.025	0.020	0.051	0.053	0.034	0.026	0.023	0.022	0.036	0.035	0.039	0.038	0.034	0.047	0.038	0.045
	Камгийн их Maximum	...	0.135	0.057	0.071	0.037	0.065	0.067	0.053	0.043	0.043	0.034	0.045	0.058	0.092	0.078	0.048	0.068	0.048	0.056
	XXX-ээс давсан Exceeding percent of AQS	...	100.0	100.0	20.0	0.0	81.0	96.0	37.0	6.7	2.0	0.0	100.0	20.0	33.0	0.0	16.0	0.0	33.0	0.0
	ХТ-хоноогоор MN by day	...	20	12	25	26	16	25	27	30	27	29	27	30	30	42	30	42	30	42
Нүүрсгэрэгчийн дутуу исэл CO Carbon dioxide CO	Дундаж Average	...	1.111	1.244	...	0.815	1.217	1.305	1.319	...	0.612	0.271	0.346	0.394	0.251	
	Камгийн их Maximum	...	2.312	3.000	...	1.332	3.000	2.311	4.625	...	1.112	2.075	0.812	0.770	1.322	
	XXX-ээс давсан Exceeding percent of AQS	...	0.0	0.0	...	0.0	0.0	0.0	0.0	...	0.0	0.0	0.0	0.0	0.0	
	ХТ-хоноогоор MN by day	...	22	78	...	20	78	28	84	...	28	86	30	38	30	
Тоос PM ₁₀ Particulate matter PM ₁₀	Дундаж Average	...	0.204	0.178	...	0.157	0.135	0.261	0.425	...	0.186	0.346	0.018	0.023	0.051	
	Камгийн их Maximum	...	1.033	0.642	...	0.240	0.316	0.530	1.217	...	0.414	1.503	0.045	0.033	0.104	
	XXX-ээс давсан Exceeding percent of AQS	...	95.0	88.0	...	85.0	66.7	100.0	100.0	...	92.0	89.7	0.0	0.0	7.0	
	ХТ-хоноогоор MN by day	...	20	25	...	14	24	27	30	...	27	29	30	5	13	
Тоос PM _{2.5} Particulate matter PM _{2.5}	Дундаж Average	...	0.055	0.036	...	0.047	0.051	
	Камгийн их Maximum	...	0.147	0.062	...	0.061	0.078	
	XXX-ээс давсан Exceeding percent of AQS	...	50.0	16.7	...	47.0	57.1	
	ХТ-хоноогоор MN by day	...	20	24	...	17	7	
Озон O ₃ Ozone O ₃	Дундаж Average	...	0.043	0.020	0.031	0.033	
	Камгийн их Maximum	...	0.064	0.041	0.043	0.061	
	XXX-ээс давсан Exceeding percent of AQS	...	0.0	0.0	0.0	0.0	
	ХТ-хоноогоор MN by day	...	19	27	89	

Тайлбар: * Улаанбаатар хотын агаарын бохирдлын мэдээг хоногийн дундаар үзүүлв.
 ** Дархан -Уул, Орхон аймгийн мэдээг тухайн үеийн хэмжилтийн дүнгээр авав.
 *** Улаанбаатар хотын 1-р харуул (Мишээл-Экспо төв), 2-р харуул (Баруун дөрвөн зам), 3-р харуул (1-р хороолол), 4-р харуул (13-р хороолол), 5-р харуул (32-ын тойрог), 6-р харуул (Офицеруудын ордон), 7-р харуул (Хархорин зах) орчимд тус тус хэмжилт хийсэн.
 ... Тухайн сард хэмжилт хийгдээгүй.
 ... XXX-хүлцэх хэм хэмжээ
 ... ХТ-хэмжилтийн тоо
 Note: * Ulaanbaatar city's posts - by daily average.
 ** Darkhan-Uul and Orkhon aimags post-by measurement of the particular time.
 *** Measuring areas by Ulaanbaatar city's posts: the 1st-post (around the Misheel-Expo center), the 2nd-post (around the West crossroad), the 3rd-post (around the 1st micro district), the 4th-post (around the 13th micro district), the 5th-post (around the 32nd 10irog), the 6th-post (around the Omtisereudin ordon) and the 7th-post (Kharkhorin market).
 ... There was not measurement on the post in the current month.
 AQS-Air Quality Standard
 MN-measured number

1.1 УЛСЫН НЭГДСЭН ТӨСВИЙН ОРЛОГЫН ГҮЙЦЭТГЭЛ, жил бүрийн эхний 4 сарын байдлаар
 ACTUAL REVENUE OF GENERAL GOVERNMENT, as first 4 months of selected years

сая төг mln.tog

Орлогын төрөл	Types of revenue	2011 I-IV	2012 I-IV	2012 I-IV 2011 I-IV %
НИЙТ ОРЛОГО, ТУСЛАМЖИЙН ДҮН	TOTAL REVENUE AND GRANTS	1 219 507.9	1 474 667.9	120.9
ТОГТВОРЖУУЛАЛТЫН САН	STABILIZATION FUND	20,680.0	8,896.3	43.0
ТЭНЦВЭРЖҮҮЛСЭН ОРЛОГО БА	TOTAL EQUILIBRATED REVENUE AND GRANTS	1 198 827.9	1 465 771.6	122.3
ТУСЛАМЖИЙН НИЙТ ХЭМЖЭЭ	CURRENT REVENUE	1 195 761.4	1 460 830.4	122.2
УРСГАЛ ОРЛОГО	TAX REVENUE	1 070 626.0	1 300 313.0	121.5
ТАТВАРЫН ОРЛОГО	Income tax	274 022.4	309 157.3	112.8
Орлогын албан татвар	Corporate income tax	157 365.5	211 146.0	134.2
Аж ахуйн нэгжийн	Personal income tax	61 331.6	98 006.5	159.8
Хүн амын	Taxes on wages and salaries	58 294.2	90 502.0	155.3
Цалин хөлс болон түүнтэй адилтгах орлогын татвар	Personal income tax refund	3 096.9	2 680.9	86.6
Хувь хүний орлогын албан татварын буцаан олголт	Taxes on self-employment	2 394.5	4 232.7	176.8
Хувиараа аж ахуй эрхлэгчдийн орлогын татвар	Taxes of Herdsmen	10.8	8.6	79.6
Мал бүхий иргэдийн орлогын татвар	Unidentified business revenues	1 204.0	1 461.6	121.4
Орлогыг тодорхойлох боломжгүй иргэдийн татвар	Others	2 525.1	4 482.5	177.5
Бусад	Price increase tax of some products	55 325.3	4.8	0.0
Зарим бүтээгдэхүүний үнийн өсөлтийн албан татвар	Social security contributions	121 264.1	189 075.5	155.9
Нийгмийн даатгалын шимтгэл	Property taxes	4 838.9	6 177.2	127.7
Өмчийн татвар	Taxes on domestic goods & services	371 295.1	473 322.3	127.5
Дотоодын бараа, үйлчилгээний албан татвар	Value added tax	270 910.4	383 798.6	141.7
Нэмэгдсэн өртгийн албан татвар	on domestic goods & services	100 361.0	157 039.3	156.5
Дотоодын бараа, үйлчилгээний	on imported goods	186 656.4	259 284.1	138.9
Импортын барааны	refund of VAT	16 106.9	32 524.8	201.9
НӨАТ-ын буцаан олголт	Excise taxes	92 852.2	80 292.2	86.5
Онцгой албан татвар	on domestic alcoholic	22 222.5	26 617.9	119.8
Дотоодын архи	on domestic tobacco	3 194.6	3 117.6	97.6
Дотоодын тамхины	on fuel and gasoline	27 895.1	-	-
Автобензин, дизелийн түлшний	on imported alcoholic and tobacco	9 735.5	11 302.0	116.1
Импортын архи, тамхины	on imported beer	1 135.3	1 642.4	144.7
Импортын пивоны	on vehicles	24 508.3	32 927.5	134.4
Суудлын автомашины	on domestic beer	4 160.9	4 684.8	112.6
Дотоодын пивоны	Income of special purposes	7 532.5	9 231.5	122.6
Тусгай зориулалтын орлого	on fuel and gasoline	2 534.3	3 408.8	134.5
Автобензин, дизелийн түлшний татвар	on vehicles	4 998.2	5 822.7	116.5
Автотээврийн болон өөрөө явагч хэрэгслийн татвар	Taxes on foreign trade	88 544.7	97 338.1	109.9
Гадаад худалдааны орлого	Customs duties	88 526.8	97 319.4	109.9
Импортын барааны гаалийн албан татвар	Exports duties	17.9	18.7	104.3
Экспортын гаалийн албан татвар	Other taxes	210 660.8	225 242.5	106.9
Бусад татвар	Stamp fees	17 320.5	22 518.7	130.0
Улсын тэмдэгтийн хураамж	Fee for exploration and mining special permit of the mineral resources	11 544.6	12 903.1	111.8
Ашигт малтмалын хайгуулын болон ашиглалтын тусгай зөвшөөрлийн төлбөр	Royalty	155 272.5	114 261.8	73.6
Ашигт малтмалын нөөц ашигласны төлбөр	Payment for deposit explored by the state budget	288.6	113.2	39.2
Улсын төсвийн хөрөнгөөр хайгуул хийсэн ордны нөхөн төлбөр	Land payment	9 973.9	14 726.4	147.6
Газрын төлбөр	Fee on usage of timber	584.1	695.8	119.1
Ойгоос хэрэглээний мод, түлээ ашигласны төлбөр	Hunting fee	31.9	26.5	82.9
Агнуурын нөөц ашигласны төлбөр	Payment for air pollution	-	11 037.1	-
Агаарын бохирдлын төлбөр	Other fees	15 644.5	48 959.9	313.0
Бусад татвар, хураамж	NON-TAX REVENUE	125 135.4	160 517.5	128.3
ТАТВАРЫН БУС ОРЛОГО	Dividends	20 554.4	10 248.4	49.9
Хувьцааны ногдол ашиг	Interest and Fines	11 316.4	15 035.7	132.9
Хүү, торгуулийн орлого	Rent	251.0	417.5	166.3
Түрээсийн орлого	Oil petroleum	14 177.4	17 398.4	122.7
Газрын тосны орлого	Navigation fee	11 816.8	13 738.0	116.3
Навигацын орлого	Revenues from budget entities	57 286.5	85 244.6	148.8
Төсөвт газрын өөрийн орлого	Others	9 732.9	18 434.8	189.4
Бусад нэр заагдаагүй орлого	CAPITAL REVENUE	3 066.5	3 907.1	127.4
ХӨРӨНГИЙН ОРЛОГО	Revenue from immovable assets	3 066.5	3 907.1	127.4
Хөрөнгө худалдсаны орлого	GRANTS AND TRANSFERS	-	1 034.0	-
ТУСЛАМЖИЙН ОРЛОГО	From foreign Governments	-	1 034.0	-
Гадаадын тусламжийн орлого				

1.2 УЛСЫН ТӨСВИЙН ОРЛОГЫН ГҮЙЦЭТГЭЛ, жил бүрийн эхний 4 сарын байдлаар
ACTUAL REVENUE OF CENTRAL GOVERNMENT, as first 4 months of selected years

Орлогын төрөл	Types of revenue	сая төг mln. tog.		
		2011 I-IV	2012 I-IV	2012 I-IV 2011 I-IV %
НИЙТ ОРЛОГО, ТУСЛАМЖИЙН ДҮН	TOTAL REVENUE AND GRANTS	845 796.3	1 013 024.7	119.8
ТОГТВОРЖУУЛАЛТЫН САН	STABILIZATION FUND	20 680.0	8 896.3	-
ТЭНЦВЭРЖҮҮЛСЭН ОРЛОГО БА	TOTAL EQUILIBRATED REVENUE AND GRANTS	825 116.3	1 004 128.4	121.7
ТУСЛАМЖИЙН НИЙТ ХЭМЖЭЭ	CURRENT REVENUE	784 298.0	949 927.8	121.1
УРСГАЛ ОРЛОГО	TAX REVENUE	686 548.6	809 284.3	117.9
ТАТВАРЫН ОРЛОГО	Income tax	212 690.8	211 150.8	99.3
Орлогын албан татвар	Corporate income tax	157 365.5	211 146.0	134.2
Аж ахуйн нэгжийн	Price increase tax of some products	55 325.3	4.8	0.0
Зарим бүтээгдэхүүний үнийн өсөлтийн албан татвар	Taxes on domestic goods & Value added tax	366 297.0	467 499.6	127.6
Дотоодын бараа, үйлчилгээний Нэмэгдсэн өртгийн албан татвар	on domestic goods & services	270 910.4	383 798.6	141.7
Дотоодын бараа, үйлчилгээний	on imported goods	100 361.0	157 039.3	156.5
Импортын барааны	refund of VAT	186 656.4	259 284.1	138.9
НӨАТ-ын буцаан олголт	Excise taxes	16 106.9	32 524.8	201.9
Онцгой албан татвар	on domestic alcoholic	92 852.2	80 292.2	86.5
Дотоодын архи	on domestic tobacco	22 222.5	26 617.9	119.8
Дотоодын тамхины	on fuel and gasoline	3 194.6	3 117.6	97.6
Автобензин, дизелийн түлшний	on imported alcoholic and tobacco	27 895.1	-	-
Импортын архи, тамхины	on imported beer	9 735.5	11 302.0	116.1
Импортын пивоны	on vehicles	1 135.3	1 642.4	144.7
Суудлын автомашины	on domestic beer	24 508.3	32 927.5	134.4
Дотоодын пивоны	Income of special purposes	4 160.9	4 684.8	112.6
Тусгай зориулалтын орлого	on fuel and gasoline	2 534.3	3 408.8	134.5
Автобензин, дизелийн түлшний татвар	Taxes on foreign trade	2 534.3	3 408.8	134.5
Гадаад худалдааны орлого	Customs duties	88 544.7	97 338.1	109.9
Импортын барааны гаалийн албан татвар	Exports duties	88 526.8	97 319.4	109.9
Экспортын гаалийн албан татвар	Other taxes	17.9	18.7	104.3
Бусад татвар	Stamp fees	19 016.1	33 295.8	175.1
Улсын тэмдэгтийн хураамж	Fee for exploration and mining special permit of the mineral resources	12 575.8	14 036.6	111.6
Ашигт малтмалын хайгуулын болон ашиглалтын тусгай зөвшөөрлийн төлбөр	Payment for deposit explored by the state budget	6 079.5	8 104.0	133.3
Улсын төсвийн хөрөнгөөр хайгуул хийсэн ордны нөхөн төлбөр	Hunting fee	288.6	113.2	39.2
Агнуурын нөөц ашигласны төлбөр	Payment for air pollution	-	4.9	-
Агаарын бохирдлын төлбөр	Other fees	-	11 037.1	-
Бусад татвар, хураамж	NON-TAX REVENUE	72.2	-	-
ТАТВАРЫН БУС ОРЛОГО	Dividends	97 749.4	140 643.5	143.9
Хувьцааны ногдол ашиг	Interest and Fines	550.9	197.2	35.8
Хүү, торгуулийн орлого	Rent	6 762.5	9 152.5	135.3
Түрээсийн орлого	Oil petroleum	45.0	202.0	448.9
Газрын тосны орлого	Navigation fee	14 177.4	17 398.4	122.7
Навигацын орлого	Revenues from budget entities	11 816.8	13 738.0	116.3
Төсөвт газрын өөрийн орлого	Others	55 632.7	83 558.2	150.2
Бусад нэр заагдаагүй орлого	GRANTS AND TRANSFERS	8 764.1	16 397.0	187.1
ТУСЛАМЖИЙН ОРЛОГО	From foreign Governments	40 818.3	54 200.6	132.8
Гадаадын тусламжийн орлого	Subsidies for state hospitals	-	1 034.0	-
Улсын эмнэлэгүүдэд олгох татаас	From Local Gov't to Central Gov't	19 080.6	24 201.2	126.8
Орон нутгийн төсвөөс төвлөрүүлсэн		21 737.7	28 965.4	133.2

1.3 ОРОН НУТГИЙН ТӨСВИЙН ОРЛОГЫН ГҮЙЦЭТГЭЛ, жил бүрийн эхний 4 сарын байдлаар
ACTUAL REVENUE OF LOCAL GOVERNMENT, as first 4 months of selected years

сая төг *mln. tog.*

Орлогын төрөл	Types of revenue	2011 I-IV	2012 I-IV	$\frac{2012\ I-IV}{2011\ I-IV}$ %
НИЙТ ОРЛОГО, ТУСЛАМЖИЙН ДҮН	TOTAL REVENUE AND GRANTS	157 607.6	229 270.6	145.5
УРСГАЛ ОРЛОГО	CURRENT REVENUE	143 556.0	194 846.4	135.7
ТАТВАРЫН ОРЛОГО	TAX REVENUE	116 169.9	175 114.1	150.7
Орлогын албан татвар	Income tax	61 331.6	98 006.5	159.8
Хүн амын	Personal income tax	61 331.6	98 006.5	159.8
Цалин хөлс болон түүнтэй адилтгах орлогын татвар	Taxes on wages and salaries	58 294.2	90 502.0	155.3
Хувь хүний орлогын албан татварын буцаан олголт	Personal income tax refund	3 096.9	2 680.9	86.6
Хувиараа аж ахуй эрхлэгчдийн орлогын татвар	Taxes on self-employment	2 394.5	4 232.7	176.8
Мал бүхий иргэдийн орлогын татвар	Taxes of Herdsmen	10.8	8.6	79.6
Орлогыг тодорхойлох боломжгүй иргэдийн татвар	Unidentified business revenues	1 204.0	1 461.6	121.4
Бусад	Others	2 525.1	4 482.5	177.5
Өмчийн татвар	Property taxes	4 838.9	6 177.2	127.7
Дотоодын бараа, үйлчилгээний албан татвар	Taxes on domestic goods & services	4 998.2	5 822.7	116.5
Тусгай зориулалтын орлого	Income of special purposes	4 998.2	5 822.7	116.5
Автотээврийн болон өөрөө явагч хэрэгслийн татвар	on vehicles	4 998.2	5 822.7	116.5
Бусад татвар	Other taxes	45 001.3	65 107.7	144.7
Улсын тэмдэгтийн хураамж	Stamp fees	4 744.8	8 482.1	178.8
Ашигт малтмалын хайгуулын болон ашиглалтын тусгай зөвшөөрлийн төлбөр	Fee for exploration and mining special permit of the mineral resources	5 465.1	4 799.2	87.8
Ашигт малтмалын нөөц ашигласны төлбөр	Royalty	22 410.5	34 004.4	151.7
Газрын төлбөр	Land payment	9 973.9	14 726.4	147.6
Ойгоос хэрэглээний мод, түлээ ашигласны төлбөр	Fee on usage of timber	584.1	695.8	119.1
Агнуурын нөөц ашигласны төлбөр	Hunting fee	31.9	21.6	67.5
Бусад татвар, хураамж	Other fees	1 791.0	2 378.2	132.8
ТАТВАРЫН БУС ОРЛОГО	NON-TAX REVENUE	27 386.0	19 732.3	72.1
Хувьцааны ногдол ашиг	Dividends	20 003.5	10 051.1	50.2
Хүү, торгуулийн орлого	Interest and Fines	4 553.9	5 741.5	126.1
Түрээсийн орлого	Rent	206.0	215.5	104.6
Төсөвт газрын өөрийн орлого	Revenues from budget entities	1 653.8	1 686.4	102.0
Бусад нэр заагдаагүй орлого	Others	968.8	2 037.7	210.3
ХӨРӨНГИЙН ОРЛОГО	CAPITAL REVENUE	3 066.5	3 907.1	127.4
Хөрөнгө худалдсаны орлого	Revenue from immovable assets	3 066.5	3 907.1	127.4
ТУСЛАМЖИЙН ОРЛОГО	GRANTS AND TRANSFERS	10 985.2	30 517.1	277.8
Улсын төсвөөс авсан санхүүгийн дэмжлэг	From Central Gov't to Local Gov't	10 985.2	30 517.1	277.8

1.4 УЛСЫН НЭГДСЭН ТӨСВИЙН ЗАРЛАГЫН ГҮЙЦЭТГЭЛ, жил бүрийн эхний 4 сарын байдлаар
ACTUAL EXPENDITURE OF GENERAL GOVERNMENT, as first 4 months of selected years

		сая төг mln. tog.		
Зарлагын төрөл	Types of expenditure	2011 I-IV	2012 I-IV	2012 I-IV 2011 I-IV %
НИЙТ ЗАРЛАГА БА ЦЭВЭР ЗЭЭЛИЙН ДҮН	TOTAL EXPENDITURE AND NET LENDING	1 149 480.7	1 513 752.6	131.7
УРСГАЛ ЗАРДАЛ	CURRENT EXPENDITURE	1 014 386.4	1 231 877.2	121.4
Бараа, үйлчилгээний зардал	Goods and services	421 077.7	537 696.3	127.7
Цалин, хөлс	Wages and salaries	251 852.5	322 367.3	128.0
Нийгмийн даатгалын шимтгэл	Social security contributions	22 758.6	29 299.4	128.7
Бараа, үйлчилгээний бусад	Purchase of goods and services	169 225.3	215 329.0	127.2
Гэрэл, цахилгааны зардал	Electricity	6 110.1	7 252.7	118.7
Түлш, халаалтын зардал	Heating	37 517.5	42 280.6	112.7
Тээвэр, шатахууны зардал	Fuel and transportation	9 629.4	13 059.1	135.6
Шуудан, холбооны зардал	Communication	2 126.3	2 425.9	114.1
Цэвэр, бохир усны зардал	Water	4 031.0	5 260.9	130.5
Эд хогшил авах зардал	Purchase of stationery, effects	2 538.1	3 886.0	153.1
Нормын хувцас, зөөлөн эдлэл авах зардал	Purchase of uniforms and special clothes	2 051.2	2 657.1	129.5
Хоолны зардал	Food	18 354.8	20 229.4	110.2
Эмийн зардал	Medicine	13 545.3	16 643.5	122.9
Урсгал засвар	Repair	2 364.8	2 970.0	125.6
Байрны түрээс	Rent	1 906.2	2 627.1	137.8
Бараа, үйлчилгээний бусад зардал	Others	69 050.6	96 036.8	139.1
Зээлийн үйлчилгээний төлбөр	Interest payments	16 567.0	24 296.2	146.7
Гадаад зээлийн хүү	External	8 304.0	8 595.0	103.5
Банкны зээл болон бондын хүү	Other domestic	8 263.0	15 701.2	190.0
Татаас ба шилжүүлэг	Subsidies and transfers	576 741.6	669 884.7	116.1
Татаас	Subsidies to public enterprises	30 459.3	24 770.8	81.3
Эрчим хүчний	Energy	18 003.2	8 476.0	47.1
Хотын нийтийн тээврийн	Public transportation	11 593.8	15 014.2	129.5
Бусад шилжүүлэг	Other transfers	148.0	312.1	210.8
Хувийн хэвшлийн байгууллагад үйлдвэрлэл нэмэгдүүлэх зорилгоор олгох татаас, тусламж	Subsidies to enterprise for increasing production	714.2	968.4	135.6
Төсөв хоорондын бусад шилжүүлэг	Other intergovernmental transfers	4 039.2	5 307.2	131.4
Бусад урсгал шилжүүлгүүд	Other current transfers	448 759.8	554 163.5	123.5
Нийгмийн даатгалын зарлага	Social security fund	178 412.2	206 077.1	115.5
Халамжийн сангийн зарлага	Social assistance fund	42 847.3	60 588.4	141.4
Нөхөн олговор	Reimbursement	25.2	6.1	24.1
Хэлмэгдэгсэдийн нөхөн олговор	Repression reimbursement	27.4	60.2	219.4
Бусад урсгал шилжүүлэг	Other current transfers	227 447.6	287 431.7	126.4
бусад шилжүүлэг	Other transfers	92 858.1	84 281.1	90.8
ОУБ-ын гишүүний	To international organizations	625.3	1 362.1	217.8
ХӨРӨНГИЙН ЗАРДАЛ	CAPITAL EXPENDITURE	125 495.1	255 392.8	203.5
Дотоод эх үүсвэрээр	From domestic sources	122 455.9	248 273.2	202.7
Хөрөнгө оруулалт	Domestic investment	111 837.3	232 133.6	207.6
Их засварын зардал	Capital Repairs	7 616.0	8 068.6	105.9
Геологи хайгуулын зардал	Geological survey	-	2 418.2	-
Ойжуулалт, байгаль орчны бусад арга хэмжээ	Forest and other environment expenditure	730.5	-	-
Улсын нөөц бүрдүүлэх зардал	Commodity stocks	2 272.2	5 652.8	248.8
Гадаад эх үүсвэрээр	Foreign financed	3 039.2	7 119.5	234.3
ЦЭВЭР ЗЭЭЛ	NET LENDING	9 599.1	26 482.6	275.9
Гадаад зээлээр санхүүжих төсөл	On-lent foreign project loans	2 842.7	7 196.1	253.1
Эргэж төлөгдөх цэвэр зээл	Other lending minus repayments	6 756.5	19 286.5	285.5

1.5 УЛСЫН НЭГДСЭН ТӨСВИЙН АЛДАГДЛЫГ САНХҮҮЖҮҮЛЭХ ЭХ ҮҮСВЭРИЙН ГҮЙЦЭТГЭЛ,
жил бүрийн эхний 4 сарын байдлаар
ACTUAL SOURCES TO FINANCING GENERAL GOVERNMENT DEFICIT, as first 4 months of selected years

		сая төг min. tog.		
Эх үүсвэр	Sources	2011 I-IV	2012 I-IV	2012 I-IV 2011 I-IV %
АЛДАГДЛЫГ САНХҮҮЖҮҮЛЭХ ЭХ ҮҮСВЭР	FINANCING SOURCES FOR BUDGET DEFICIT	-49 347.2	47 981.0	-
Харилцах болон хадгаламжийн дансны цэвэр өөрчлөлт	Current account and deposit account(net)	-177 524.5	-60 030.8	33.8
Засгийн газрын бонд	Gov't bonds	-20 000.0	-55 000.0	275.0
Засгийн газрын зээл	Gov't credit	123 157.6	153 011.9	124.2
Урьдчилгаа орлого	Advance revenue	25 019.6	10 000.0	40.0

1.6 УЛСЫН ТӨСВИЙН ЗАРЛАГЫН ГҮЙЦЭТГЭЛ, жил бүрийн эхний 4 сарын байдлаар
ACTUAL EXPENDITURE OF CENTRAL GOVERNMENT, as first 4 months of selected years

сая төг *mln. tog.*

Зарлагын төрөл	Types of expenditure	2011 I-IV	2012 I-IV	2012 I-IV 2011 I-IV %
НИЙТ ЗАРЛАГА БА ЦЭВЭР ЗЭЭЛИЙН ДҮН	TOTAL EXPENDITURE AND NET LENDING	707 832.0	1 088 456.8	153.8
УРСГАЛ ЗАРДАЛ	CURRENT EXPENDITURE	593 572.5	833 872.4	140.5
Бараа, үйлчилгээний зардал	Goods and services	393 786.6	496 747.8	126.1
Цалин, хөлс	Wages and salaries	227 362.8	292 234.4	128.5
Нийгмийн даатгалын шимтгэл	Social security contributions	20 218.0	26 206.9	129.6
Бараа, үйлчилгээний бусад зардал	Purchase of goods and services	146 205.8	178 306.5	122.0
Гэрэл, цахилгааны зардал	Electricity	5 426.0	6 444.9	118.8
Түлш, халаалтын зардал	Heating	34 513.2	38 700.7	112.1
Тээвэр, шатахууны зардал	Fuel and transportation	7 712.0	10 654.0	138.1
Шуудан, холбооны зардал	Communication	1 650.2	1 882.0	114.0
Цэвэр, бохир усны зардал	Water	3 844.1	5 061.6	131.7
Эд хогшил авах зардал	Purchase of stationery, effects	2 055.3	2 962.7	144.1
Нормын хувцас, зөөлөн эдлэл авах зардал	Purchase of uniforms and special clothes	2 012.1	2 588.3	128.6
Хоолны зардал	Food	18 306.6	20 128.3	110.0
Эмийн зардал	Medicine	13 544.1	16 610.8	122.6
Урсгал засвар	Repair	1 942.7	2 400.4	123.6
Байрны түрээс	Rent	1 751.2	2 406.2	137.4
Бараа, үйлчилгээний бусад зардал	Others	53 448.3	68 466.7	128.1
Зээлийн үйлчилгээний төлбөр	Interest payments	16 567.0	24 296.2	146.7
Гадаад зээлийн хүү	External	8 304.0	8 595.0	103.5
Банкны зээл болон бондын хүү	Other domestic	8 263.0	15 701.2	190.0
Татаас ба шилжүүлэг	Subsidies and transfers	183 218.9	312 828.3	170.7
Татаас	Subsidies to public enterprises	92 820.9	113 745.8	122.5
Эрчим хүчний	Energy	17 653.1	8 018.2	45.4
Хотын нийтийн тээврийн	Public transportation	11 593.8	15 007.8	129.4
Бусад шилжүүлэг	Other transfers	63 574.0	90 719.8	142.7
Орон нутгийн төсөвт өгөх санхүүгийн дэмжлэг	To local government	10 985.2	30 517.1	277.8
Төсөв хоорондын бусад шилжүүлэг	Other intergovernmental transfers	5.0	5.5	110.4
Бусад урсгал шилжүүлгүүд	Other current transfers	49 647.5	107 589.0	216.7
Нийгмийн даатгалын зарлага	Social security fund	5.2	6.3	121.4
Халамжийн сангийн зарлага	Social assistance fund	42 847.3	60 588.4	141.4
Нөхөн олговор	Reimbursement	10.7	6.1	56.7
Хэлмэгдэгсэдийн нөхөн олговор	Repression reimbursement	27.4	60.2	219.4
Бусад урсгал шилжүүлэг	Other current transfers	6 756.9	46 928.1	694.5
бусад шилжүүлэг	Other transfers	29 406.9	59 608.8	202.7
Олон улсын байгууллагын гишүүний	To international organizations	353.5	1 362.1	385.3
ХӨРӨНГИЙН ЗАРДАЛ	CAPITAL EXPENDITURE	104 660.4	228 101.8	217.9
Дотоод эх үүсвэрээр	From domestic sources	101 621.2	220 982.3	217.5
Хөрөнгө оруулалт	Domestic investment	92 731.6	209 104.6	225.5
Их засварын зардал	Capital Repairs	7 616.0	8 068.6	105.9
Геологи хайгуулын зардал	Geological survey	-	2 418.2	-
Ойжуулалт, байгаль орчны бусад арга хэмжээ	Forest and other environment expenditure	730.5	-	-
Улсын нөөц бүрдүүлэх зардал	Commodity stocks	543.1	1 390.8	256.1
Гадаад эх үүсвэрээр	Foreign financed	3 039.2	7 119.5	234.3
ЦЭВЭР ЗЭЭЛ	NET LENDING	9 599.1	26 482.6	275.9
Гадаад зээлээр санхүүжих төсөл	On-lent foreign project loans	2 842.7	7 196.1	253.1
Эргэж төлөгдөх цэвэр зээл	Other lending minus repayments	6 756.5	19 286.5	285.5

1.7 УЛСЫН ТӨСВИЙН АЛДАГДЛЫГ САНХҮҮЖҮҮЛЭХ ЭХ ҮҮСВЭРИЙН ГҮЙЦЭТГЭЛ,
жил бүрийн эхний 4 сарын байдлаар
ACTUAL SOURCES TO FINANCING CENTRAL GOVERNMENT DEFICIT, as first 4 months of selected years

сая төг *mln. tog.*

Эх үүсвэр	Sources	2011 I-IV	2012 I-IV	2012 I-IV 2011 I-IV %
АЛДАГДЛЫГ САНХҮҮЖҮҮЛЭХ ЭХ ҮҮСВЭР	FINANCING SOURCES FOR BUDGET DEFICIT	-117 284.3	84 328.4	-
Харилцах болон хадгаламжийн дансны цэвэр өөрчлөлт	Current account and deposit account(net)	-120 441.9	138 316.5	-
Засгийн газрын бонд	Gov't bonds	-20 000.0	-55 000.0	275.0
Засгийн газрын зээл	Gov't credit	23 157.6	1 011.9	4.4

1.8 ОРОН НУТГИЙН ТӨСВИЙН ЗАРЛАГЫН ГҮЙЦЭТГЭЛ, жил бүрийн эхний 4 сарын байдлаар
ACTUAL EXPENDITURE OF LOCAL GOVERNMENT, as first 4 months of selected years

		сая төг mln. tog.		
Зарлагын төрөл	Types of expenditure	2011 I-IV	2012 I-IV	$\frac{2012 \text{ I-IV}}{2011 \text{ I-IV}}$ %
НИЙТ ЗАРЛАГА БА ЦЭВЭР ЗЭЭЛИЙН ДҮН	TOTAL EXPENDITURE AND NET LENDING	91 611.9	124 581.7	136.0
УРСГАЛ ЗАРДАЛ	CURRENT EXPENDITURE	70 803.4	97 782.5	138.1
Бараа, үйлчилгээний зардал	Goods and services	46 620.0	66 270.9	142.2
Цалин, хөлс	Wages and salaries	22 035.5	27 252.8	123.7
Нийгмийн даатгалын шимтгэл	Social security contributions	2 286.5	2 828.9	123.7
Бараа, үйлчилгээний бусад зардал	Purchase of goods and services	22 298.0	36 189.3	162.3
Гэрэл, цахилгааны зардал	Electricity	644.9	774.1	120.0
Түлш, халаалтын зардал	Heating	2 850.1	3 407.2	119.5
Тээвэр, шатахууны зардал	Fuel and transportation	1 859.0	2 338.0	125.8
Шуудан, холбооны зардал	Communication	432.8	499.1	115.3
Цэвэр, бохир усны зардал	Water	171.8	182.1	106.0
Эд хогшил авах зардал	Purchase of stationery, effects	455.9	854.3	187.4
Нормын хувцас, зөөлөн эдлэл авах зардал	Purchase of uniforms and special clothes	39.1	68.8	176.1
Хоолны зардал	Food	48.2	101.1	209.8
Эмийн зардал	Medicine	1.2	32.7	2 706.9
Урсгал засвар	Repair	416.8	565.8	135.7
Байрны түрээс	Rent	142.5	189.3	132.9
Бараа, үйлчилгээний бусад зардал	Others	15 235.8	27 176.9	178.4
Татаас ба шилжүүлэг	Subsidies and transfers	24 183.5	31 511.6	130.3
Татаас	Subsidies to public enterprises	498.1	776.4	155.9
Эрчим хүчний	Energy	350.1	457.8	130.8
Хотын нийтийн тээврийн	Public transportation	-	6.4	-
Бусад шилжүүлэг	Other transfers	148.0	312.1	210.8
Төсөв хоорондын бусад шилжүүлэг	Other intergovernmental transfers	21 737.7	28 965.4	133.2
Бусад урсгал шилжүүлгүүд	Other current transfers	1 408.6	1 598.3	113.5
Нөхөн олговор	Reimbursement	14.5	-	-
Бусад урсгал шилжүүлэг	Other current transfers	1 394.2	1 598.3	114.6
бусад шилжүүлэг	Other transfers	267.2	171.5	64.2
Олон улсын байгууллагын гишүүний	To international organizations	271.8	-	-
ХӨРӨНГИЙН ЗАРДАЛ	CAPITAL EXPENDITURE	20 808.4	26 799.2	128.8
Дотоод эх үүсвэрээр	From domestic sources	20 808.4	26 799.2	128.8
Хөрөнгө оруулалт	Domestic investment	19 079.4	22 537.1	118.1
Улсын нөөц бүрдүүлэх зардал	Commodity stocks	1 729.1	4 262.0	246.5

1.9 ОРОН НУТГИЙН ТӨСВИЙН АЛДАГДЛЫГ САНХҮҮЖҮҮЛЭХ ЭХ ҮҮСВЭРИЙН ГҮЙЦЭТГЭЛ,
жил бүрийн эхний 4 сарын байдлаар
ACTUAL SOURCES TO FINANCING LOCAL GOVERNMENT DEFICIT, as first 4 months of selected years

		сая төг mln. tog.		
Эх үүсвэр	Sources	2011 I-IV	2012 I-IV	$\frac{2012 \text{ I-IV}}{2011 \text{ I-IV}}$ %
АЛДАГДЛЫГ САНХҮҮЖҮҮЛЭХ ЭХ ҮҮСВЭР	FINANCING SOURCES FOR BUDGET DEFICIT	-65 995.8	-104 688.9	158.6
Харилцах болон хадгаламжийн дансны цэвэр өөрчлөлт	Current account and deposit account(net)	-65 995.8	-104 688.9	158.6

1.10 ОРОН НУТГИЙН ТӨСВИЙН ОРЛОГЫН ГҮЙЦЭТГЭЛ, аймаг, нийслэлээр, жил бүрийн эхний 4 сарын байдлаар
ACTUAL REVENUE OF LOCAL GOVERNMENT, by aimags and the Capital, as first 4 months of selected years

сая төг mln. tog.

Аймаг, нийслэл Aimags and the Capital	Нийт орлого Total revenue		Орон нутгийн төсвийн орлого Local government revenue		Улсын төсвөөс олгож байгаа санхүүгийн дэмжлэг Grants from Central Gov't	
	2011 I-IV	2012 I-IV	2011 I-IV	2012 I-IV	2011 I-IV	2012 I-IV
БҮГД/TOTAL	157 607.6	229 270.6	146 622.4	198 753.5	10 985.2	30 517.1
	Баруун бүс		Western region			
Дүн/Subtotal	10 560.9	14 787.7	5 242.3	8 613.4	5 318.6	6 174.2
БӨ/BO	1 881.3	2 271.4	931.3	1 021.4	950.0	1 250.0
ГО/GO	1 619.2	3 363.8	1 508.1	3 124.5	111.1	239.4
ЗА/ZA	2 719.2	3 639.8	935.0	1 251.3	1 784.2	2 388.5
УВ/UV	2 724.2	3 477.1	850.3	1 180.8	1 873.9	2 296.3
ХО/КНО	1 617.1	2 035.6	1 017.6	2 035.6	599.5	-
	Хангайн бүс		Khangai region			
Дүн/Subtotal	30 218.3	34 062.3	25 784.1	24 433.8	4 434.2	9 628.4
АР/АР	2 481.1	3 695.0	986.9	1 630.0	1 494.2	2 065.0
БХ/БКН	2 409.6	3 511.9	1 009.6	1 182.1	1 400.0	2 329.8
БУ/БУ	1 403.9	2 869.6	1 403.9	1 823.0	-	1 046.6
ОР/ОР	20 192.0	16 988.4	20 192.0	16 988.4	-	-
ӨВ/ОВ	1 112.0	3 473.6	1 112.0	1 327.0	-	2 146.6
ХӨ/КНС	2 619.7	3 523.8	1 079.7	1 483.3	1 540.0	2 040.4
	Төвийн бүс		Central region			
Дүн/Subtotal	46 330.7	60 508.1	45 098.3	57 498.1	1 232.4	3 010.0
ГС/ГС	639.6	1 491.8	507.1	901.9	132.4	589.9
ДА/ДА	2 914.8	3 743.1	2 914.8	3 743.1	-	-
ДО/ДО	3 021.5	4 301.4	3 021.5	4 301.4	-	-
ДҮ/ДУ	2 052.2	3 036.5	952.2	1 186.5	1 100.0	1 850.0
ӨМ/ОМ	32 012.3	39 499.3	32 012.3	39 499.3	-	-
СЭ/СЕ	3 433.9	4 969.3	3 433.9	4 969.3	-	-
ТӨ/ТО	2 256.4	3 466.6	2 256.4	2 896.5	-	570.1
	Зүүн бүс		Eastern region			
Дүн/Subtotal	6 677.2	7 172.5	6 677.2	6 972.5	-	200.0
ДД/ДД	2 130.6	2 323.8	2 130.6	2 323.8	-	-
СҮ/СУ	2 376.7	2 615.3	2 376.7	2 415.3	-	200.0
ХЭ/КНЕ	2 170.0	2 233.4	2 170.0	2 233.4	-	-
	Улаанбаатар		Ulaanbaatar			
Дүн/Subtotal	63 820.5	112 740.0	63 820.5	101 235.5	-	11 504.5
УБ/УБ	63 820.5	112 740.0	63 820.5	101 235.5	-	11 504.5

1.11 ОРОН НУТГИЙН ТӨСВИЙН ЗАРЛАГЫН ГҮЙЦЭТГЭЛ, аймаг, нийслэлээр, жил бүрийн эхний 4 сарын байдлаар
ACTUAL EXPENDITURE OF LOCAL GOVERNMENT, by aimags and the Capital, as first 4 months of selected years

сая төг mln. tog.

Аймаг, нийслэл Aimags and the Capital	Нийт зарлага Total expenditure		Орон нутгийн төсвийн зарлага Local government expenditure		Орон нутгийн төсвөөс улсын төсөвт төвлөрүүлэх орлого Grants to Central Gov't	
	2011 I-IV	2012 I-IV	2011 I-IV	2012 I-IV	2011 I-IV	2012 I-IV
БҮГД/TOTAL	91 611.9	124 581.7	69 874.1	95 616.3	21 737.7	28 965.4
	Баруун бүс		Western region			
Дүн/Subtotal	10 310.1	12 929.9	10 310.1	12 929.9	-	-
БӨ/BO	1 819.7	1 997.1	1 819.7	1 997.1	-	-
ГО/GO	1 791.1	2 612.5	1 791.1	2 612.5	-	-
ЗА/ZA	2 533.2	3 614.2	2 533.2	3 614.2	-	-
УВ/UV	2 084.6	2 764.5	2 084.6	2 764.5	-	-
ХО/КНО	2 081.5	1 941.5	2 081.5	1 941.5	-	-
	Хангайн бүс		Khangai region			
Дүн/Subtotal	20 027.2	30 309.5	11 427.2	15 600.7	8 600.0	14 708.8
АР/АР	1 823.3	2 650.0	1 823.3	2 650.0	-	-
БХ/БКН	2 057.6	2 811.3	2 057.6	2 811.3	-	-
БУ/БУ	1 548.8	2 024.6	1 548.8	2 024.6	-	-
ОР/ОР	10 096.8	16 814.6	1 496.8	2 105.8	8 600.0	14 708.8
ӨВ/ОВ	1 978.1	3 071.5	1 978.1	3 071.5	-	-
ХӨ/КНС	2 522.5	2 937.6	2 522.5	2 937.6	-	-
	Төвийн бүс		Central region			
Дүн/Subtotal	20 001.6	35 238.4	14 063.9	20 981.8	5 937.7	14 256.6
ГС/ГС	923.7	1 174.2	923.7	1 174.2	-	-
ДА/ДА	2 154.9	3 151.5	1 829.2	1 983.0	325.7	1 168.4
ДО/ДО	1 488.0	2 617.5	1 488.0	2 617.5	-	-
ДҮ/ДУ	1 586.1	1 526.4	1 586.1	1 526.4	-	-
ӨМ/ОМ	8 437.9	18 179.6	3 475.9	5 591.4	4 962.0	12 588.1
СЭ/СЕ	3 441.2	4 888.6	2 791.2	4 388.6	650.0	500.0
ТӨ/ТО	1 969.7	3 700.5	1 969.7	3 700.5	-	-
	Зүүн бүс		Eastern region			
Дүн/Subtotal	5 368.0	6 642.2	5 368.0	6 642.2	-	-
ДД/ДД	1 543.7	2 028.3	1 543.7	2 028.3	-	-
СҮ/СУ	2 019.1	2 329.4	2 019.1	2 329.4	-	-
ХЭ/КНЕ	1 805.3	2 284.5	1 805.3	2 284.5	-	-
	Улаанбаатар		Ulaanbaatar			
Дүн/Subtotal	35 905.0	39 461.7	28 705.0	39 461.7	7 200.0	-
УБ/УБ	35 905.0	39 461.7	28 705.0	39 461.7	7 200.0	-

Монгол Улсын Үндэсний Статистикийн Хороонд хэвлэв.
Printed by the National Statistical Office of Mongolia.

Хаяг : Address :

Засгийн Газрын III байр, Өрөө-113	<i>Government Building III, Room-113</i>
Улаанбаатар - 20а, Монгол Улс	<i>Ulaanbaatar - 20a, Mongolia</i>
http://www.nso.mn	<i>Internet: http://www.nso.mn</i>
E-mail: information@nso.mn nso@magic-	<i>E-mail: information@nso.mn nso@</i>
net.mn	<i>magicnet.mn</i>
Факс: (976-11)-324518	<i>Fax: (976-11)-324518</i>
Утас: 322424, 326414	<i>Phone: 322424, 326414</i>