

МОНГОЛ УЛСЫН ҮНДЭСНИЙ СТАТИСТИКИЙН ХОРОО
NATIONAL STATISTICAL OFFICE OF MONGOLIA

СТАТИСТИКИЙН БЮЛЛЕТЕНЬ
MONTHLY BULLETIN OF STATISTICS

11 сар
2011
November

Улаанбаатар хот
Ulaanbaatar

ГАРЧИГ CONTENTS

Ерөнхий тэмдэглэл <i>General notes</i>	3
Аргачлалын тайлбар <i>Methodological notes</i>	4
Товч танилцуулга <i>Introduction</i>	11
Үндсэн үзүүлэлтүүд <i>Main indicators</i>	18
I. Хөдөлмөр <i>Labour</i>	19
II. Өрхийн орлого, зарлага <i>Household income and expenditure</i>	24
III. Нийгмийн даатгал, нийгмийн халамж <i>Social insurance and social welfare</i>	28
IV. Эрүүл мэнд <i>Health</i>	30
V. Гэмт хэрэг <i>Crime</i>	34
VI. Үнэ <i>Prices</i>	38
VII. Мөнгө, зээл, үнэт цаасны зах зээл <i>Money, loan, stock market</i>	48
VIII. Улсын төсөв <i>State budget</i>	55
IX. Төлбөрийн тэнцэл <i>Balance of payments</i>	57
X. Гадаад худалдаа <i>External trade</i>	59
XI. Аж үйлдвэр <i>Industry</i>	71
XII. Тээвэр <i>Transport</i>	76
XIII. Цаг уур, агаарын бохирдолт <i>Meteorology and air pollution</i>	77
Хавсралт <i>Appendix</i>	79

Ерөнхий тэмдэглэл

General notes

I. Товчилсон тэмдэглэгээ:

АР	Архангай
БӨ	Баян-Өлгий
БХ	Баянхонгор
БУ	Булган
ГО	Говь-Алтай
ДО	Дорноговь
ДД	Дорнод
ДУ	Дундговь
ЗА	Завхан
ӨВ	Өвөрхангай
ӨМ	Өмнөговь
СҮ	Сүхбаатар
СЭ	Сэлэнгэ
ТӨ	Төв
УВ	Увс
ХО	Ховд
ХӨ	Хөвсгөл
ХЭ	Хэнтий
ДА	Дархан-Уул
УБ	Улаанбаатар
ОР	Орхон
ГС	Говьсүмбэр

I. Abbreviations:

AR	Arkhangai
BO	Bayan-Olgii
BKH	Bayankhongor
BU	Bulgan
GO	Govi-Altai
DO	Dornogovi
DD	Dornod
DU	Dundgovi
ZA	Zavkhan
OV	Ovorkhangai
OM	Omnogovi
SU	Sukhbaatar
SE	Selenge
TO	Tov
UV	Uvs
KHO	Khovd
KHS	Khovsgol
KHE	Khentii
DA	Darkhan-Uul
UB	Ulaanbaatar
OR	Orkhon
GS	Govisumber

II. Саруудыг ром тоогоор тэмдэглэв (I, II, III, IV, V... г.м)

I-XII жилийн эхний тухайн сарыг оруулсан өсөн нэмэгдэх дүнг харуулав.

1990-1995; 1990-1997 тухайн хугацааны жилийн дундаж үзүүлэлт болно.

III. Дараах тэмдэглэлүүдийг ашиглав:

- ... мэдээлэл байхгүй
- 0.0** маш бага тоо
- гүйцэтгэл байхгүй.

┌ “Үүнээс” гэдгийг харуулах бөгөөд зарим тохиолдолд тухайн үзүүлэлтийн бүрэлдэхүүн хэсгүүдийн нийлбэр нэгдсэн дүнтэй тэнцэхгүй байж болно.

II. Months have been shown by the Roman numerals (I, II, III, IV, V, etc).

I-XII shows the accumulated data from the beginning of the year including the particular month.

1990-1995; 1990-1997 annual average for this particular time period.

III. The following symbols were used:

- ... data are not available
- 0.0** the amount is nil or negligible
- no execution.

┌ Shows the term “of which” and in some cases it indicates not all elements of sum are given.

IV. Орон дэвшүүлэлтээс хамаарч зарим үзүүлэлтийн нийлбэр нь дүнтэйгээ, бүтцийг хувиар илэрхийлэхэд 100 хувиас бага зэрэг зөрөх тохиолдол байж болно.

IV. Due to the rounding figures (composition) may not add up to the total and 100 percentage.

Аргачлалын тайлбар**Methodological notes****Ажиллах хүчний судалгаа****Labour force survey**

Үндэсний тооцооны системийн хүрээнд “Эдийн засгийн идэвхтэй хүн ам (ажиллах хүч)”-д тухайн цаг хугацаанд бүтээгдэхүүн үйлдвэрлэх, үйлчилгээ үзүүлэхэд ажиллах хүчээ нийлүүлж байгаа ажиллагч, нийлүүлэхэд бэлэн байгаа ажилгүй иргэдийг хамруулна. Эдийн засгийн идэвхтэй хүн амыг эдийн засгийн байнгын идэвхтэй, тухайн үеийн идэвхтэй хүн ам гэж хоёр ангилна.

Эдийн засгийн байнгын идэвхтэй хүн амд урт хугацаагаар буюу сүүлийн 12 сарын хугацаанд ажил эрхэлж байсан болон ажилгүй байсан хөдөлмөрийн насны хүн амыг хамруулна.

Эдийн засгийн тухайн үеийн идэвхтэй хүн амд сүүлийн 7 хоногт ажил эрхэлж байсан болон ажилгүй байсан иргэдийг хамруулна.

Эдийн засгийн тухайн үеийн идэвхгүй хүн ам гэж сүүлийн 7 хоногт сургуульд суралцаж байгаа, гэрийн ажилтай, өндөр насны тэтгэвэр тогтоолгосон болон өндөр настай, хөгжлийн бэрхшээлтэй зэрэг шалтгаанаар тухайн хугацаанд ажиллагч болон ажилгүй иргэдийн алинд ч хамаарахгүй хүмүүсийг хэлнэ.

Ажиллагч гэж цалин хөлс, орлого олох зорилгоор эдийн засгийн үйл ажиллагаанд оролцож, хөдөлмөр эрхэлж буй иргэнийг хэлнэ. Цалин хөлс, орлого олох зорилгоор эдийн засгийн үйл ажиллагаанд сүүлийн долоо хоногт нэгээс дээш цагаар оролцсон ажиллагчид хамрагдана.

Ажилгүй иргэнд тухайн хугацаанд ажилгүй байсан, ажил хийхэд бэлэн, ажил идэвхтэй хайж байгаа хөдөлмөрийн насны, хөдөлмөрийн чадвартай хүмүүсийг хамруулна.

а/ “ажилгүй байсан” гэж сүүлийн долоо хоногт Хөдөлмөрийн тухай болон Иргэний хуулийн 359 дүгээр зүйлд заасан хөлсөөр болон ажил гүйцэтгэх гэрээгээр

The economically active population (Labour Force) comprising all persons of either sex who furnish the supply of labour for the production of economic goods and services (employed and unemployed, including those seeking work), as defined by the System of National Accounts (SNA), during a specified time reference period. Economically active population is divided into “usually active” or “currently active” during a specified time-reference period.

The usually active population comprises all persons a specified working age whose activity status, as determined in terms of the total number of weeks or days during a long specified period or the preceding 12 months or the preceding calendar year was either employed or unemployed.

Economically currently active population comprises of population of labour age, unemployed or employed in terms of their primary activity for the last week.

The economically currently inactive population comprises all persons who were neither “employed” or “unemployed” during the last week for the reasons such as attendant at educational institutions; retired; engaged in family duties and disabled.

Employed means all citizen engaged in economic activity for pay (wages or salary) and having an employment status of some sort. One can be regarded as employed if engaged in economic activity for pay above an hour for the last week.

Unemployed is a citizen of labour age, with full work abilities, who was for a while unemployed, ready to work and actively looking for a job.

a/ not employed means no work has been done for pay or by an employment contract, no income was earned as self-employed work or services within last week,

ямар нэг ажил гүйцэтгээгүй, хувиараа ажил, үйлчилгээ эрхэлж орлого олоогүй байхыг;

б/ “ажил хийхэд бэлэн” гэж Хөдөлмөрийн тухай болон Иргэний хуулийн 359 дүгээр зүйлд заасан хөлсөөр ажиллах болон ажил гүйцэтгэх гэрээ байгуулахаас татгалзахгүй байхыг;

в/ “ажил идэвхтэй хайж байгаа” гэж ажилд зуучлах төрийн болон хувийн байгууллагад бүртгүүлж, нэгээс доошгүй удаа ажлын байрны талаар мэдээлэл авсан эсхүл ажлын зар, цахим хуудсаар ажил олгогчид хандах, нийтийн үйлчилгээний газруудын мэдээллийн самбар, хэвлэл мэдээллийн хэрэгсэлд зар тавих зэргээр ажил олох оролдлого идэвхтэй хийснийг тус тус ойлгоно.

Хөдөлмөр

Эдийн засгийн идэвхтэй хүн ам (ажиллах хүч)-д Үндэсний тооцооны системийн хүрээнд, тухайн цаг хугацаанд бүтээгдэхүүн үйлдвэрлэх, үйлчилгээ үзүүлэхэд ажиллах хүчээ нийлүүлж байгаа ажиллагч, нийлүүлэхэд бэлэн байгаа ажилгүй иргэдийг хамруулна. Эдийн засгийн идэвхтэй хүн ам (ажиллах хүч)-ыг эдийн засгийн байнгын идэвхтэй хүн ам, эдийн засгийн тухайн үеийн идэвхтэй хүн ам гэж хоёр ангилна.

Ажилгүй иргэнд тухайн хугацаанд ажилгүй байсан, ажил хийхэд бэлэн, ажил идэвхтэй хайж байгаа хөдөлмөрийн насны, хөдөлмөрийн чадвартай иргэнийг хамруулна.

Өрхийн орлого, зарлага

Үндэсний статистикийн байгууллага 1966 оноос эхлэн өрхийн орлого, зарлагын судалгааг явуулж байгаа бөгөөд одоогийн байдлаар жилд Монгол Улсын нийт өрхийг төлөөлөх 11232 өрхийг түүвэрлэн авч, тэдгээр өрхийн гишүүдийн нас, хүйс, ажил эрхлэлтийн байдал, өрхийн орлого, зарлага, хэрэглээний хэмжээ, сууцны нөхцлийн талаарх үзүүлэлтүүдийг хамруулан улирал бүр судалгаа явуулж байна.

Labour

as stated in Law on Labour or Clause 359 of Civil code.

b/ “available for work” means to be not against signing an employment contract or a work agreement as stipulated in Law on Labour or Clause 359 of Civil code.

c/ “actively seeking a job” means actively trying to get a job by registering with state or private employment offices, having information about vacancies at least once, or addressed at least once to job vacancies provider or their internet pages, placing job seeking advertisements in posters, and mass media.

The economically active population (Labor Force) comprising all persons of either sex who furnish the supply of labour for the production of economic goods and services (employed and unemployed, including those seeking work), as defined by the System of National Accounts (SNA), during a specified time reference period. Economically active population is divided into “usually active” or “currently active” during a specified time-reference period.

Unemployed is a citizen of labour age, with full work abilities, who was for a while unemployed, ready to work and actively looking for a job.

Household income and expenditure

Since 1966, the National Statistical Office has regularly conducted household income and expenditure survey. At present, a sample of 11232 households was selected annually to represent the total households of Mongolia and data on household member’s age, sex, employment, household income, expenditure, consumption and housing condition are collected and analyzed on a quarterly bases.

Хүн амын амьжиргааны түвшин, ядуурлын үзүүлэлтүүдийг тооцох зорилгоор уг судалгааны арга зүйг (түүвэрлэлтийн зохиомж, судалгааны асуулгын үзүүлэлтүүд, загвар) 2005 оны 3 дугаар улирлаас эхлэн өөрчилсөн. Мөн өрхийн хэрэглээ, зардлын нэр төрлийг өргөжүүлэн олон улсын аргачлалаар “Хувийн зориулалттай хэрэглээний бараа, үйлчилгээний ангилал”-ын дагуу бүлэглэн бүртгэдэг болсон.

Нэг өрхийн сарын дундаж орлого, зарлагыг 2007 оны III улирлаас эхлэн Өрхийн нийгэм, эдийн засгийн судалгааны үр дүнгийн мэдээлэлд тулгуурлан тооцдог болсон тул аргачлал нь өмнөх судалгааныхаас өөрчлөгдсөн болно.

Нийгмийн даатгал, нийгмийн халамж

Нийгмийн даатгал нь иргэн болон төр, аж ахуйн нэгж, байгууллагаас зохих журмын дагуу шимтгэл төлж, нийгмийн даатгалын сан бүрдүүлэх, даатгуулагч өндөр наслах, хөдөлмөрийн чадвараа алдах, өвчлөх, ажилгүй болоход өөрт нь, тэрчлэн даатгуулагч нас барахад түүний асрамжид байсан хүмүүст хууль тогтоомжид заасан тэтгэвэр, тэтгэмж, төлбөр өгөх агуулга бүхий нийгэм, эдийн засгийн арга хэмжээ мөн. Нийгмийн даатгал нь тэтгэврийн, тэтгэмжийн, эрүүл мэндийн, үйлдвэрлэлийн осол, мэргэжлээс шалтгаалсан өвчний, ажилгүйдлийн даатгал гэсэн төрлөөс бүрдэнэ.

Нийгмийн халамжийн дэмжлэг туслалцаа шаардлагатай хүнд хуульд заасан тэтгэвэр, нөхцөлт мөнгөн тэтгэмж олгох, олон нийтийн оролцоонд түшиглэсэн халамжийн болон төрөлжсөн асрамжийн үйлчилгээ үзүүлэх үйл ажиллагааг “нийгмийн халамж” гэнэ.

Нийгмийн даатгал, халамжийн мэдээг 2009 оны 4 дүгээр сараас эхлэн сар бүр гаргаж байна.

Эрүүл мэнд

Эрүүл мэндийн сарын мэдээг Засгийн газрын хэрэгжүүлэгч агентлаг Эрүүл мэндийн газар аймаг нийслэлийн харъяа нэгжүүдээсээ авч нэгтгэн Үндэсний статистикийн хороонд (ҮСХ)-нд ирүүлдэг.

The survey methodology (sample, questionnaire design and indicators) has been changed since the 3rd quarter of 2005 for estimating living standard and poverty indicators. Moreover the type of household consumption and expenditure was collected in accordance with international methodology as “COICOP”.

Since 3rd quarter of the year 2007, we have estimating average monthly income and expenditure of the household from result of Household socio-economic survey, hence its methodology had changed.

Social insurance and social welfare

The social insurance is a socio-economic measure to provide pensions, benefits or payments prescribed in the legislation to the insured person in contingencies of retirement, disability, sickness and unemployment, as well as his/ or her dependents in case of the insured person's death, having established a Social Insurance Fund through contributions payable by individuals. The social insurance shall consist of the branches as 1/ pension insurance, 2/ benefits insurance, 3/ health insurance, 4/ insurance against employment injury and occupational diseases, 5/ unemployment insurance.

The social welfare is a measure to provide pensions, conditioned cash benefits and community based welfare and specialized care or nursing prescribed in the legislation to the person who needs social welfare supports.

Data on social insurance and welfare is published monthly basis starting from April 2009.

Health

Monthly health statistics are compiled through local units of Health Department, an Implementing Agency of the Government of Mongolia and received by the NSO of Mongolia.

1 хүртэлх насны хүүхдийн эндэгдэл (1000 амьд төрөлтөд ногдох), 1-5 хүртэлх насны хүүхдийн эндэгдэл (1000 амьд төрөлтөд ногдох), халдварт өвчнөөр өвчлөгчдийн тоо, өвчний ангиллаар, эмчлүүлсэн болон нас барсан хүний тоог бүсээр гаргаж тооцож оруулсан болно.

The mortality rate /infant mortality rate/ among children up to 1 year old in every 1000 live birth, child mortality rate aged between 1-5 years old in every 1000 live births, a number of people infected by contagious disease, a classification of diseases, and a number of cured people and deaths are calculated by regions.

1 хүртэлх насны 1000 хүүхдэд ногдох нялхсын эндэгдлийг 1 хүртэлх насандаа эндсэн хүүхдийн тоог дээрх хугацаанд амьд төрсөн хүүхдийн тоонд харьцуулж тодорхойлдог.

The infant mortality rate (infants under age one year per 1000 live births) is estimated as a ratio of the number of deaths of infants under 1 year to the number of alive births during a particular period of time.

1-5 хүртэлх насны 1000 хүүхдэд ногдох хүүхдийн эндэгдлийг 1-5 хүртэлх насандаа эндсэн хүүхдийн тоог дээрх хугацаанд амьд төрсөн хүүхдийн тоонд харьцуулж тодорхойлдог.

The under 1-5 mortality rate (under 1-5 age one year per 1000 live births) is estimated as a ratio of the number of deaths of under 1-5 year to the number of alive births during a particular period time.

Гэмт хэрэг

Crime

Эрүүгийн хуульд эрүүгийн хариуцлага хүлээлгэхээр заасан, нийгэмд аюултай гэм буруутай үйлдэл, эс үйлдэхүйг гэмт хэрэг гэнэ. Гэмт хэргийн мэдээллийн эх үүсвэр Цагдаагийн ерөнхий газрын сар бүрийн мэдээ юм.

Culpable acts and omissions subject to the criminal liability specified in the Criminal Code which are socially dangerous shall be recognized crimes. Crime data source is monthly report of General Police Department.

Гэмт хэргийн нийгмийн аюулын шинж чанар, хэр хэмжээ, оногдуулж болох ялын хүнд, хөнгөнийг харгалзан гэмт хэргийг хөнгөн, хүндэвтэр, хүнд, онц хүнд гэж ангилна.

Crimes shall be classified as follows according to the nature and degree of their social danger and gravity of the punishment to be imposed minor, less serious, serious and grave.

Эрүүгийн хууль шинэчлэгдсэнтэй холбогдон улсын хэмжээнд бүртгэгдсэн гэмт хэргийн нэр төрөл урьдынхаас нэлээд өөрчлөгдсөн.

The Crime indicators have been innovated and enriched in connection with change of Criminal Law.

-Хүний амь бие, эрүүл мэндийн эсрэг гэмт хэрэгт бусдыг амиа хорлоход хүргэх, иргэдийн эрх чөлөө, эрүүл мэндийн эсрэг гэмт хэрэг болон хүнийг санаатай алах, болгоомжгүйгээс алах хэргийг нэгтгэн оруулсан.

- Indicators like crime against human life, health, crime to cause others to commit suicide, violent crime such as attempted and negligent murder are being compiled in the bulletin;

-Хүүхэд гэр бүл, нийгмийн ёс суртахууны эсрэг гэмт хэрэгт хүчингийн хэргийг оруулсан.

- Rape crime was included to the crime against children, family and social morality;

-Өмчлөх эрхийн эсрэг гэмт хэрэгт бусдын эд хөрөнгийг хулгайлах, бусдын эд хөрөнгийг булаах, бусдын эд хөрөнгийг дээрэмдэх, бусдын эд хөрөнгийг залилан мэхэлж авах, бусдын эд хөрөнгийг завших, үрэгдүүлэх гэмт хэргийг хамруулсан.

- Crime against ownership right includes theft of property, robbery, snatch away others property, deceiving to obtain others property, illegally misuse others property and wasting;

-Байгаль хамгаалах журмын эсрэг гэмт хэрэгт гал түймрийн хэргийг хамруулсан.

-Нийгмийн аюулгүй байдлын эсрэг гэмт хэрэгт танхайн гэмт хэргийг оруулсан.

18 ба түүнээс дээш насны 10000 хүнд ногдох бүртгэгдсэн гэмт хэргийн тоог гаргахдаа нийт бүртгэгдсэн гэмт хэргийн тоог оны эхний 18 ба түүнээс дээш насны хүн амд харьцуулан тооцно.

- Arson was included to crime against environmental protection.

- Indecent assault was added to crime against social safety.

The number of committed offences per 10000 population aged 18 and over is a quotient of the number of crimes and number of people aged 18 and over at the beginning of the year.

Үнэ

Хэрэглээний үнийн индекс (ХҮИ) гэдэг нь өрх орлогоороо өөрсдийн хэрэгцээнд худалдан авсан, үйлчлүүлсэн хамгийн чухал эн тэргүүний нийтлэг хэрэгцээтэй бараа, үйлчилгээний үнийн өөрчлөлтийг тэдгээрийн хэрэглээний зардалд эзлэх хувиар жигнэсэн дундаж юм.

Үндэсний статистикийн хороо нь хэрэглээний үнийн улсын индексийг Улаанбаатар хотын ХҮИ-ээр тооцож байсан аргачлалаа шинэчилж 2008 оны 1 дүгээр сараас олон улсын нийтлэг арга зүйн дагуу хэрэглээний үнийн улсын индексийг аймаг, нийслэлийн өрхийн 2005 оны хэрэглээний зардлаар жигнэсэн дундаж үзүүлэлтээр тооцох аргачлалд шилжсэн.

Аймгийн төв, нийслэлийн захуудад борлогдож байгаа хөдөө аж ахуйн гаралтай хүнсний бүтээгдэхүүн, ноос, ноолуур, арьс шир зэрэг зарим бүтээгдэхүүний зах зээлийн дундаж үнийг харуулав.

Мөнгө, зээл, үнэт цаасны зах зээл

Гүйлгээнд байгаа бэлэн мөнгөнд банкнаас гадуурх мөнгө, банкны касс дахь бэлэн мөнгийг оруулна.

Мөнгө M1-д улсын болон хувийн секторын харилцах дансан дахь мөнгө, иргэдийн хугацаагүй хадгаламж, банкны гадуурх бэлэн мөнгийг хамруулна.

Мөнгө M2 бол Мөнгө M1 болон бараг мөнгөний нийлбэр юм. Бараг мөнгөнд иргэд, байгууллагуудын хугацаатай хадгаламжууд, гадаад валютын хадгаламжийг хамруулна.

Prices

The consumer price index is a weighted average by consumption expenditure distribution of prices of various goods and services purchased by the households for its own consumption.

Since January 2008 having revised its methodology for CPI by which CPI for Ulaanbaatar city was taken a national CPI, the National Statistics Committee has moved to the international methodology by which the national CPI is estimated on the basis of weighted average for 2005 HIES consumption expenditure of aimags and the Capital city.

The average market prices of agricultural foodstuff, wool, hide & skin at aimags centers & the capital city were shown.

Money, loan, stock market

Currency in circulation includes the population and commercial banks cash and currency outside the banks.

Money M1 includes public and private sector's bank account currency, population demand deposits and currency outside the banks.

Money M2 is a sum of money M1 and Quasi money. Quasi money consists of the time saving deposits of individuals and enterprises as well as foreign currency deposits.

Үнэт цаасны тухайн сарын арилжаанд хамгийн их гүйлгээтэй байсан компанийн хувьцааг идэвхтэй хувьцаа гэж үздэг.

An active stock in a particular month is considered as the stock of companies with predominated trading.

Монгол Улсын нэгдсэн төсөв

Төсвийн орлого, зарлагын тооцоог Олон Улсын Валютын Сангийн стандарт ангиллаар 1995 оны 10-р сараас эхлэн жил бүр гаргаж байна.

Монгол Улсын нэгдсэн төсвийн орлого, зарлага нь улсын төсвийн болон орон нутгийн төсвийн орлого, зарлагаас бүрдэнэ.

Улсын нэгдсэн төсвийн орлого, зарлагын мэдээг Сангийн яам, аймаг, нийслэлийн харъяа нэгжүүдээсээ авч нэгтгэн Үндэсний Статистикийн хороо (ҮСХ)-нд ирүүлдэг.

Улсын нэгдсэн төсвийн орлого, зарлагын дүнд Засгийн газрын тусгай зориулалтын гэж нэрлэдэг Тэтгэврийн, Нийгмийн халамжийн, Замын, Өмч хувьчлалын сангуудын орлого, зарлагыг оруулсан.

Гадаад худалдаа

ҮСХ-ны дарга, Сангийн сайд, Гаалийн Ерөнхий Газрын даргын 2009 оны 2 дугаар сарын 17-ны өдрийн хамтарсан тушаалаар “Гадаад худалдааны барааны статистикийн үзүүлэлтийг тооцох аргачлал”-ыг шинэчлэн баталж мөрдүүлсэн. Шинэчлэгдсэн аргачлалын дагуу гадаад худалдааны барааны статистикийн мэдээллийг тооцож байна. Мөн өмнөх оны гүйцэтгэлүүдийг шинэчилсэн аргачлалын дагуу тооцлоо.

Монгол Улсын Гаалийн Ерөнхий газрын статистикийн мэдээг үндэслэн тус бүлгийн хүснэгтүүдийг боловсруулав.

Дэлхийн худалдааны байгууллагаас боловсруулсан “Барааг тодорхойлох, кодлох уялдуулсан систем”-ийн ангиллын дагуу барааны бүлэг, нэр төрлийг авсан болно. С.И.Ф нөхцлийн үнээр импортын барааг үнэлэх бөгөөд энэ нь худалдан авагч орны хил хүртэлх тээвэр болон даатгалын, гаалийн хураамж зэрэг зардлуудыг экспортлогч ха-риуцна гэсэн үг.

General government budget

Since October 1995, the budget revenue and expenditure has been compiled according to the International Monetary Fund standard classifications.

The Mongolian General government budget revenue and expenditure consists of the central and local budget revenue and expenditure.

The Ministry of Finance collect and aggregate the General government budget revenue and expenditure data from it's department and offices that are under the jurisdiction of the ministry and forward the data to the National Statistical Office (NSO).

State budget revenue and expenditure includes revenue and expenditure of Government Special funds for Pension, Social Security, Roads, and Privatization.

External trade

On 17th February of 2009, the chairman of NSO, the Minister of Finance and the director of Customs General Administration approved “Methodology of calculating indicators of merchandise trade statistics”. According to this new methodology and its amendments, estimates of previous years have changed.

The table of this chapter were developed on the basis of the statistical reports from the Customs General Administration of Mongolia.

The commodities were classified according to the Harmonized System developed by the World Trade Organization. The price of import goods is defined by the CIF condition which means that exporter has to bear costs of transportation and insurance till purchaser's country border as well as customs tax.

Аж үйлдвэр**Industry**

Аж ахуйн нэгжүүдийг эдийн засгийн үйл ажиллагаагаар ангилахдаа НҮБ-ын эдийн засгийн үйл ажиллагааны Олон улсын стандарт ангиллыг мөрдөж байна.

Classification by the kind of economic activities is based on the ISIC (International Standard Industrial Classification) of United Nation.

Аж үйлдвэрийн борлуулсан бүтээгдэхүүн нь аж ахуйн нэгж байгууллагын тайлангийн хугацаанд худалдсан буюу гадагш гүйцэтгэсэн ажил, үйлчилгээний хэмжээ юм.

The value of total industrial sale is value of sales, completed work and services of business entities during the particular period.

Аж үйлдвэрийн нийт бүтээгдэхүүний өсөлтийг тооцохдоо гол нэр төрлийн бүтээгдэхүүнийг 2005 оны зэрэгцүүлэх үнээр үнэлж тодорхойлсон болно.

The growth of the industrial production was estimated on the basis of constant price of 2005 for the main commodities.

Гол нэр төрлийн бүтээгдэхүүний үйлдвэрлэл нь тухайн бүтээгдэхүүний үйлдвэрлэлийн биет хэмжээг харуулна.

Data on production of the main industrial commodities shows a physical quantity of the particular produced goods.

Аюулт үзэгдэл, осол**Hazardous phenomena and disasters**

Аюулт үзэгдэл, осол, гамшгийн хувьд “Гамшгаас хамгаалах тухай” Монгол улсын хуульд заасан ойлголт, тодорхойлолтыг баримталж байна.

For terms, namely hazardous phenomena, disasters, and accidents, concepts and definitions set out in the Law on Disaster Protection of Mongolia are followed.

Гамшиг гэж аюулт үзэгдэл, техникийн холбогдолтой осол, алан хядах ажиллагаа, дэлбэрэлтийн улмаас олон хүний эрүүл мэнд, амь нас хохирох, мал, амьтан олноор хорогдох, эд хөрөнгө, хүрээлэн байгаа орчинд улс, орон нутгийн дотоод нөөц боломжоос давсан хохирол учрахыг хэлнэ.

Disasters mean loss of many human lives and livestock, immense damage to property and environment that exceeds national and local resources and capacity due to hazardous phenomena, major technological accidents, and terrorist acts or explosion.

Аюулт үзэгдэл гэж хүчтэй цасан болон шороон шуурга, ган, зуд, үер, газар хөдлөлт, цөлжилт болох, гал түймэр, хүн, мал, амьтны болон ургамлын гоц халдварт өвчин гарах, хортон мэрэгчид тархах зэргийг хамруулан ойлгоно.

Hazardous phenomena mean severe snow, dust storm, drought, dzud, flood, earthquake, desertification, fire, epidemic, epizootic, hazardous vegetative diseases or spreading detrimental rodents.

Техникийн холбогдолтой осол гэж үйлдвэрлэл, технологийн горим зөрчигдсөнөөс тоног төхөөрөмж, барилга байгууламж, шугам, сүлжээ эвдрэх, тээврийн хэрэгсэл осолдох сүйрэх, цацраг идэвхт болон химийн хорт бодис алдагдах зэргийг хамруулан ойлгоно.

Major technological accidents mean destruction of factories, buildings, communication or roads, accidents of transportation facilities or leakage of radioactive and hazardous chemical substances caused by violation of technological procedures.

**Монгол Улсын нийгэм, эдийн засгийн
байдал
(2011 оны эхний 11 сарын байдлаар)**

**Social and economic situation of
Mongolia
(As of the first 11 months of 2011)**

I. Нийгмийн үзүүлэлт

Улсын хэмжээнд 2011 оны эхний 11 сард 64667 эх амаржиж, өмнөх оны мөн үеийнхээс 4007 эх буюу 6.6 хувь, төрсөн хүүхдийн тоо (амьд төрөлтөөр) 64910 болж, 4037 хүүхэд буюу 6.6 хувиар өслөө.

Улсын хэмжээнд 2011 оны эхний 11 сард нэг хүртэлх насандаа 1055 хүүхэд эндэж, өмнөх оны мөн үеийнхээс 120 хүүхэд буюу 10.2 хувь, 1-5 хүртэлх насны 231 хүүхэд эндэж, 86 хүүхэд буюу 27.1 хувиар буурчээ.

Бүртгэлтэй ажилгүй иргэдийн тоо 2011 оны 11 дүгээр сарын эцэст 62.7 мянга болж, өмнөх оны мөн үеийнхээс 22.1 мянга хүнээр буюу 54.4 хувиар өсчээ.

Нийгмийн даатгалд 2011 оны эхний 11 сард 629.5 мян.хүн шимтгэл төлөгч, даатгуулагчаар бүртгэгдсэний 411.6 мянга буюу 65.4 хувь нь аж ахуйн нэгж, байгууллагынх, 217.9 мянга буюу 34.6 хувь нь төсөвт байгууллагынх байгаа бөгөөд өмнөх оны мөн үеийнхээс нийт шимтгэл төлөгч, даатгуулагчдын тоо 72.8 мянга буюу 13.1 хувь, үүнээс аж ахуйн нэгж байгууллагынх 68.9 мянга буюу 20.1 хувь, төсөвт байгууллагынх 3.8 мянга буюу 1.8 хувиар нэмэгджээ.

Нийгмийн халамжийн тэтгэвэрт 2011 оны эхний 11 сард 56.8 мян.хүн хамрагдсан нь өмнөх оны мөн үеийнхээс 1.1 мян.хүн буюу 2.0 хувь, олгосон тэтгэврийн хэмжээ 7.5 тэрбум төг буюу 30.2 хувиар нэмэгджээ.

“Хүний хөгжил” сангаас 2011 оны эхний 11 сард 666.8 тэрбум төгрөгийг давхардсан тоогоор 2.7 сая иргэнд олгожээ.

Халдварт өвчнөөр 2011 оны эхний 11 сард 38.3 мян.хүн өвчилж, өмнөх оны мөн үеийнхээс 1598 хүн буюу 4.3 хувиар нэмэгдсэн нь гар, хөл, амны өвчнөөр өвчлөгчдийн тоо 1593 хүн буюу 61.7 хувь, мөөгөнцөр өвчнөөр өвчлөгчдийн тоо

I. Social indicators

In the first 11 months of 2011, 64667 mothers delivered 64910 children (live births) increased by 4007 mothers or 6.6 percent, and 4037 children or 6.6 percent, compared to the same period of the previous year.

In the first 11 months of 2011, at national level infant mortality decreased by 120 or 10.2 percent to 1055, and child mortality aged 1-5 decreased by 86 or 27.1 percent to 231 compared to the same period of the previous year.

The number of unemployed reached 62.7 thousand at the end of November, 2011, reflecting an increase of 22.1 persons or 54.4 percent compared to the same period of the previous year.

In the first 11 months of 2011, 629.5 thous.persons were registered as insurer, of which 411.6 thousand or 65.4 percent were those from the establishments, and 217.9 thousand or 34.6 percent from the government budgetary organization. Compared to the same period of the previous year, the number of insurers increased by 72.8 thousand or 13.1 percent, of which the increased by 68.9 thousand or 20.1 percent from establishments, and increased by 3.8 thousand or 1.8 percent from government budgetary organization.

In the first 11 months of 2011, social welfare pensions and benefits allocated to 56.8 thous.persons, showing an increase of 1.1 thous.persons or 2.0 percent, total amount of the allocated fund increased by 7.5 bln.tog or 30.2 percent compared to the same period of the previous year.

In the first 11 months of 2011, 666.8 bln.tog were distributed to 2.7 mln. persons (double counting) from the Human development fund.

In the first 11 months of 2011, the number of infectious disease cases was 38.3 thous.persons, increase by 1598 cases or 4.3 percent compared the same period of the previous year. The increase in the number of infectious disease cases was mainly due

2255 хүн буюу 56.5 хувь, цусан суулгаар өвчлөгчдийн тоо 1276 хүн буюу 38.5 хувь, трихомониазаар өвчлөгчдийн тоо 543 хүн буюу 12.7 хувь, гонококкт халдвараар өвчлөгчдийн тоо 397 хүн буюу 7.7 хувь, сүрьеэгээр өвчлөгчдийн тоо 186 хүн буюу 4.7 хувиар буурсан хэдий ч вирүст хепатитаар өвчлөгчдийн тоо 5698 хүн буюу 82.4 хувь, салхин цэцгээр өвчлөгчдийн тоо 1786 хүн буюу 2.7 дахин, гахайн хавдраар өвчлөгчдийн тоо 380 хүн буюу 74.4 хувь, тэмбүүгээр өвчлөгчдийн тоо 354 хүн буюу 9.9 хувиар нэмэгдсэнээс голлон шалтгаалав.

Улсын хэмжээнд 2011 оны эхний 11 сард 17591 гэмт хэрэг бүртгэгдсэн нь өмнөх оны мөн үеийнхээс 342 хэргээр буюу 1.9 хувиар буурчээ. Үүнд өмнөх оны мөн үеийнхээс тээврийн хэрэгслийн хөдөлгөөний аюулгүй байдал, ашиглалтын журмын эсрэг (269), нийгмийн аюулгүй байдлын эсрэг (206), захиргааны журмын эсрэг (44), шүүн таслах ажиллагааны эсрэг (35), хүүхэд, гэр бүл, нийгмийн ёс суртахууны эсрэг (33) зэрэг гэмт хэрэг нэмэгдсэн хэдий ч өмчлөх эрхийн эсрэг гэмт хэрэг (609), хүний амь бие, эрүүл мэндийн эсрэг (237), хүн амын эрүүл мэндийн эсрэг (58) зэрэг гэмт хэрэг буурсан нь голлон нөлөөлөв.

Бүртгэгдсэн гэмт хэргийн улмаас 2011 оны эхний 11 сард 7294 хүн гэмтэж, 871 хүн нас барсан нь өмнөх оны мөн үеийнхээс гэмтсэн хүний тоо 900 буюу 14.1 хувиар өсч, нас барсан хүний тоо 318 буюу 26.7 хувиар буурсан байна.

II. Макро эдийн засгийн үзүүлэлт

Хэрэглээний үнийн улсын индекс (ХҮҮИ) 2011 оны 11 дүгээр сард өмнөх сарынхаас 1.3 хувь, 2010 оны 12 дугаар сарынхаас 8.1 хувь, өмнөх оны мөн үеийнхээс 10.8 хувиар өслөө. Ерөнхий индекс өмнөх сарынхаас өсөхөд хүнсний бараа, ундаа, усны бүлгийн дүн 2.1 хувь, хувцас, бөс бараа, гутлын бүлгийнх 2.3 хувиар өссөн нь голлон нөлөөлжээ.

to the increases of 5698 persons or 82.4 percent in viral hepatitis, 1786 persons or 2.7 times in varicella, 380 persons or 74.4 percent in mumps, 354 persons or 9.9 percent in syphilis, although there was a decrease of 1593 persons or 61.7 percent in Enterovirus-71, 2255 persons or 56.5 percent in mycoses, 1276 persons or 38.5 percent in trichomoniasis, 397 persons or 7.7 percent in gonococcal infection, and 186 persons or 4.7 percent in tuberculosis.

At national level, 17591 crimes were registered in the first 11 months of 2011, reflecting a decrease of 342 crimes or 1.9 percent compared to the same period of the previous year. The decrease in the number of crimes was mainly due to the decreases in crime against the right of ownership (609), crime against human life and health (or physical well-being) (237), and crime against population health (58), although there were increases in crime against the rules of safety of traffic and use of motor vehicles (269), crime against social security (206), crime against administrative rules (44), crime against judicial procedure (35), and crime against children, family and social morality (33) compared to the same period of the previous year.

In the first 11 months 2011, occurred crimes caused 7294 injuries and 871 deaths. The number of injuries up by 900 persons or 14.1 percent and the number of deaths down by 318 persons or 26.7 percent compared to the same period of the previous year.

II. Macroeconomic indicators

The national consumer price index in November, 2011 increased by 1.3 percent compared to the previous month, increased by 8.1 percent from December 2010, and increased by 10.8 percent compared to the same period of the previous year. The increase in national index compared to the previous month was mainly due to the increases of 2.1 percent in food and non-alcoholic beverages, and 2.3 percent in clothing, footwear and cloth.

Мөнгөний нийлүүлэлт (M2) 2011 оны 11 дүгээр сарын эцэст 6133.7 тэрбум төг болж, өмнөх сарынхаас 45.4 тэрбум төг буюу 0.7 хувь, өмнөх оны мөн үеийнхээс 2194.1 тэрбум төг буюу 55.7 хувиар өсчээ.

Гүйлгээнд байгаа бэлэн мөнгө 2011 оны 11 дүгээр сарын эцэст 678.9 тэрбум төг болж, өмнөх сарынхаас 16.0 тэрбум төг буюу 2.3 хувиар буурч, өмнөх оны мөн үеийнхээс 206.0 тэрбум төг буюу 43.6 хувиар өсчээ.

Аж ахуйн нэгж, байгууллага, иргэдэд олгосон нийт зээлийн өрийн үлдэгдэл 2011 оны 11 дүгээр сарын эцэст 5438.7 тэрбум төг болж, өмнөх сарынхаас 216.8 тэрбум төг буюу 4.2 хувь, өмнөх оны мөн үеийнхээс 2326.2 тэрбум төг буюу 74.7 хувиар өсчээ.

Хугацаа хэтэрсэн зээлийн өрийн үлдэгдэл 2011 оны 11 дүгээр сарын эцэст 71.5 тэрбум төг болж, өмнөх сарынхаас 0.5 тэрбум төг буюу 0.7 хувиар өсч, өмнөх оны мөн үеийнхээс 18.7 тэрбум төг буюу 20.7 хувиар буурчээ.

Банкны системийн хэмжээгээр чанаргүй зээл 2011 оны 11 дүгээр сарын эцэст 343.2 тэрбум төг болж, өмнөх сарынхаас 4.2 тэрбум төг буюу 1.3 хувь, өмнөх оны мөн үеийнхээс 27.7 тэрбум төг буюу 7.5 хувиар буурсан байна.

Үнэт цаасны арилжаа 2011 оны 11 дүгээр сард 22 өдөр явагдаж, 34.0 тэрбум төгрөгийн гүйлгээ хийгдэж, 10.1 сая ш үнэт цаас арилжигдсан байна.

Хөрөнгийн зах зээлийн чиг хандлагыг илэрхийлэх ТОП-20 дундаж индекс 2011 оны 11 дүгээр сард 21148.7 болж, өмнөх сарынхаас 486.7 нэгжээр өсчээ.

Улсын нэгдсэн төсвийн орлого ба тусламжийн нийт хэмжээ 2011 оны эхний 11 сард 3860.2 тэрбум төг, зарлага ба эргэж төлөгдөх цэвэр зээлийн нийт хэмжээ 3813.3 тэрбум төг болж, улсын нэгдсэн төсвийн нийт тэнцэл 46.9 тэрбум төгрөгийн ашигтай гарлаа. Нэгдсэн төсвийн ашиг

According to the report of the Bank of Mongolia, money supply (broad money or M2) at the end of November 2011, reached to 6133.7 bln.tog, reflecting an increase of 45.4 bln.tog or 0.7 percent compared to the previous month, and by 2194.1 bln.tog or 55.7 percent compared to the same period of the previous year.

At the end of November 2011, currency issued in circulation reached 678.9 bln.tog, decreased by 16.0 bln.tog or 2.3 percent compared to the previous month, and increased by 206.0 bln.tog or 43.6 percent compared to the same period of the previous year.

Loans outstanding at the end of November 2011, amounted to 5438.7 bln.tog, up by 216.8 bln.tog or 4.2 percent compared to the previous month, and by 2326.2 bln.tog or 74.7 percent compared to the same period of the previous year.

Principals in arrears at the end of November 2011 reached 71.5 bln.tog reflecting increases of 0.5 bln.tog or 0.7 percent compared to the previous month, decreases 18.7 bln.tog or 20.7 percent compared to the same period of the previous year.

At the end of November 2011, the non-performing loans over the bank system reached 343.2 bln.tog, showing decreases of 4.2 bln.tog or 1.3 percent compared to the previous month, and of 27.7 bln.tog or 7.5 percent compared to the same period of the previous year.

In November 2011, there were 22 trading days and 10.1 mln.shares valued at 34.0 bln.tog were traded.

In November 2011, the TOP-20 average index reached 21148.7, showing increases of 486.7 points compared to the previous month.

In the first 11 months of 2011, total revenue and grants of the General Government Budget amounted to 3860.2 bln.tog and total expenditure and net lending amounted to 3813.3 bln.tog, representing surplus of 46.9 bln.tog in the General Government Budget overall balance. The

2011 оны эхний 10 сарынхаас 142.8 тэрбум төг буюу 75.3 хувиар багассан байна.

Улсын нэгдсэн төсвийн тэнцэл өмнөх оны мөн үеийнхээс 24.1 тэрбум төгрөгөөр буурахад орлогын өсөлт нь зарлагын өсөлтөөс 2.3 пунктээр илүү байгаа нь нөлөөлжээ.

Төсвийн урсгал орлого 3705.2 тэрбум төг, урсгал зардал 2776.6 тэрбум төг болж, урсгал тэнцэл 928.6 тэрбум төгрөгийн ашигтай гарав.

Татварын нийт орлого өмнөх оны мөн үеийнхээс 978.4 тэрбум төг буюу 42.2 хувиар нэмэгдэхэд зарим бүтээгдэхүүний үнийн өсөлтийн орлогын албан татвар 318.3 тэрбум төг буюу 85.1 хувиар буурсан хэдий ч дотоодын бараа, үйлчилгээний татварын орлого 521.1 тэрбум төг буюу 68.8 хувь, бусад татварын орлого 309.7 тэрбум төг буюу 2.2 дахин, аж ахуйн нэгжийн орлогын албан татварын орлого 151.8 тэрбум төг буюу 44.8 хувь, гадаад худалдааны татварын орлого 130.7 тэрбум төг буюу 77.4 хувь, нийгмийн даатгалын шимтгэлийн орлого 116.6 тэрбум төг буюу 42.4 хувиар өссөн нь голлон нөлөөлжээ.

Татварын бус орлого өмнөх оны мөн үеийнхээс 124.0 тэрбум төг буюу 43.9 хувиар өсөхөд төсөвт газрын өөрийн орлого 57.2 тэрбум төг буюу 46.5 хувь, хувьцааны ногдол ашгийн орлого 26.9 тэрбум төг буюу 2.9 дахин, газрын тосны орлого 17.5 тэрбум төг буюу 39.8 хувь, хүү, торгуулийн орлого 17.3 тэрбум төг буюу 76.2 хувь, навигацын орлого 2.5 тэрбум төг буюу 7.0 хувь, бусад нэр заагдаагүй орлого 2.3 тэрбум төг буюу 5.7 хувиар өссөн нь голлон нөлөөлжээ.

Улсын нэгдсэн төсвийн зарлага ба эргэж төлөгдөх цэвэр зээлийн нийт хэмжээ 2011 оны эхний 11 сард 3813.3 тэрбум төг болж, өмнөх оны мөн үеийнхээс 1241.1 тэрбум төг буюу 48.3 хувиар нэмэгдсэн нь зээлийн үйлчилгээний төлбөрийн зардал 6.0 тэрбум төг буюу 14.9 хувиар буурсан хэдий ч татаас, шилжүүлгийн зардал 577.1 тэрбум төг буюу 63.7 хувь, хөрөнгийн зардал 334.4 тэрбум төг буюу 80.7 хувь, бараа, үйлчилгээний зардал 271.2 тэрбум

overall balance surplus decreased by 142.8 bln.tog or 75.3 percent compared to the first 10 months of 2011.

Compared to the same period of the previous year, General Government Budget overall balance decreased by 24.1 bln.tog. The decrease was mainly due to the revenue growth pace exceeded the expenditure growth by 2.3 percentage points.

Current revenue of the General Government Budget amounted of 3705.2 bln.tog and current expenditure reached 2776.6 bln.tog. Thus, the budget current balance was in surplus of 928.6 bln.tog.

Compared to the same period of the previous year, tax revenue increased by 978.4 bln.tog or 42.2 percent. The increase was mainly due to the increases of 521.1 bln.tog or 68.8 percent in taxes on goods and services, 309.7 bln.tog or 2.2 times in other taxes, 151.8 bln.tog or 44.8 percent in corporate income tax, 130.7 bln.tog or 77.4 percent in taxes on foreign trade, 116.6 bln.tog or 42.4 percent in social security contribution, although there was decreases of 318.3 bln.tog or 85.1 percent in price increase tax of some products.

Compared to the same period of the previous year, non-tax revenue increased by 124.0 bln.tog or 43.9 percent. The increase was mainly due to the increases of 57.2 bln.tog or 46.5 percent in revenues from budget entities, 26.9 bln.tog or 2.9 times in revenues from dividends, 17.5 bln.tog or 39.8 percent in revenues from oil petroleum, 17.3 bln.tog or 76.2 percent in revenues from interest and fines, 2.5 bln.tog or 7.0 percent in revenues from navigation fee and 2.3 bln.tog or 5.7 percent in revenues from others.

In the first 11 months of 2011, total expenditure and net lending of the General Government Budget increased by 1241.1 bln.tog or 48.3 percent to 3813.3 bln.tog compared to the same period the previous year. This was mainly due to increases of 577.1 bln.tog or 63.7 percent in subsidies and transfers, 334.4 bln.tog or 80.7 percent in capital expenditure, 271.2 bln.tog or 27.5 percent in expenditure of goods and services, 63.9 bln.tog or 28.6 percent in lending minus

төг буюу 27.5 хувь, эргэж төлөгдөх цэвэр зээл 63.9 тэрбум төг буюу 28.6 хувиар өссөн нь голлон нөлөөлжээ.

Хөрөнгийн зардалд 2011 оны эхний 11 сард 749.0 тэрбум төг зарцуулсан нь өмнөх оны мөн үеийнхээс 334.4 тэрбум төг буюу 80.7 хувиар нэмэгджээ. Энэ нь өмнөх оны мөн үеийнхээс дотоодын эх үүсвэрээс зарцуулсан хөрөнгийн зардал 300.0 тэрбум төг буюу 74.5 хувь, гадаад эх үүсвэрээс зарцуулсан хөрөнгийн зардал 34.4 тэрбум төг буюу 3.9 дахин өссөнөөс шалтгаалжээ.

Манай улс 2011 оны эхний 11 сард дэлхийн 123 оронтой худалдаа хийж, гадаад худалдааны нийт бараа эргэлт 10271.2 сая ам.долл, үүнээс экспорт 4303.9 сая ам.долл, импорт 5967.3 сая ам.долларт хүрчээ.

Гадаад худалдааны тэнцэл 2011 оны эхний 11 сард 1663.4 сая ам.долларын алдагдалтай гарч, өмнөх оны мөн үеийнхээс 1343.0 сая ам.долл буюу 5.2 дахин өсчээ.

Гадаад худалдааны тэнцэл 2010 оны 11 дүгээр сард 62.5 сая ам.долларын алдагдалтай гарсан бол 2011 оны 11 дүгээр сард 99.7 сая ам.долларын алдагдалтай гарч, өмнөх оны мөн үеийнхээс 37.2 сая ам.долл буюу 59.5 хувиар өсчээ.

Нийт бараа эргэлтийн хэмжээ өмнөх оны мөн үеийнхээс 4849.4 сая ам.долл буюу 89.4 хувь, үүнээс импортын хэмжээ 3096.2 сая ам.долл буюу 2.1 дахин, экспортын хэмжээ 1753.2 сая ам.долл буюу 68.7 хувиар өсчээ.

III. Эдийн засгийн салбарын үзүүлэлт

Аж үйлдвэрийн салбарын бүтээгдэхүүний нийт үйлдвэрлэл 2005 оны зэрэгцүүлэх үнээр 2011 оны эхний 11 сард 1860.9 тэрбум төг болж, өмнөх оны мөн үеийнхээс 175.4 тэрбум төг буюу 10.4 хувиар өслөө. Энэхүү өсөлтөд газрын тос, нүүрс, төмрийн хүдэр зэрэг уул уурхай, олборлох аж үйлдвэрийн салбарын гол нэр төрлийн бүтээгдэхүүний үйлдвэрлэл 12.1 хувиас 2.3 дахин, нарийн боов, адууны мах, сүлжмэл эдлэл, самнасан ноолуур, талх,

repayments, although there was decreases of 6.0 bln.tog or 14.9 percent in interest payment.

Spending of 749.0 bln.tog on capital expenditure in the first 11 months of 2011, was higher by 334.4 bln.tog or 80.7 percent compared to the same period of the previous year. The increase in capital expenditure was due to the increases of 300.0 bln.tog or 74.5 percent in capital expenditure of domestic sources and 34.4 bln.tog or 3.9 times in foreign financed capital expenditure compared to the same period of the previous year.

In the first 11 months of 2011, Mongolia traded with 123 countries from all over the world and total external trade turnover reached 10271.2 mln.US dollars, of which exports made up 4303.9 mln.US dollars and imports made up 5967.3 mln.US dollars.

External trade balance showed a deficit of 1663.4 mln.US dollars in the first 11 months of 2011, increased by 1343.0 mln.US dollars or 5.2 times compared to the same period of the previous year.

External trade balance showed a deficit of 99.7 mln.US dollars in November, 2011, increased by 37.2 mln.US dollars or 59.5 percent from 62.5 mln.US dollars deficit in November, 2010.

Total external trade turnover increased by 4849.4 mln.US dollars or 89.4 percent compared to the same period of the previous year, of which imports up by 3096.2 mln.US dollars or 2.1 times, and exports up by 1753.2 mln.US dollars or 68.7 percent.

III. Economic sector indicators

In the first 11 months of 2011, the total industrial output increased by 175.4 bln.tog or 10.4 percent to 1860.9 bln.tog (at 2005 constant prices) compared to the same period of the previous year. The increase in the industrial output was mainly due to 12.1 percent to 2.3 times increases in mining and quarrying products such as crude oil, coal and iron ore and 1.3-79.9 percent increases in industrial main products of manufacturing sector such as bakery products, horse meat,

амтат ус, ундаа, шингэн сүү, архи, жүүс, шар айраг, цэвэр ус, бетон зуурмаг зэрэг боловсруулах аж үйлдвэрийн салбарын үндсэн нэр төрлийн бүтээгдэхүүний үйлдвэрлэл 1.3-79.9 хувиар нэмэгдсэн нь голлон нөлөөлжээ.

Төмөр замын тээврээр 2011 оны эхний 11 сард 16783.2 мян.т ачаа, давхардсан тоогоор 3540.0 мян.зорчигч зорчсон нь өмнөх оны мөн үеийнхээс тээсэн ачаа 1500.6 мян.т буюу 9.8 хувь, зорчигчдын тоо 300.5 мян.хүн буюу 9.3 хувиар өсчээ. Төмөр замын тээврийн салбарын орлого 2011 оны эхний 11 сард 354.1 тэрбум төг болж, өмнөх оны мөн үеийнхээс 82.6 тэрбум төг буюу 30.4 хувиар өсчээ.

Агаарын тээврээр 2011 оны эхний 11 сард 2.6 мян.т ачаа, давхардсан тоогоор 525.5 мян.зорчигч зорчсон нь өмнөх оны мөн үеийнхээс тээсэн ачаа 1.1 мян.т буюу 71.5 хувь, зорчигчдын тоо 160.8 мян.хүн буюу 44.1 хувиар өсчээ. Агаарын тээврийн салбарын орлого 2011 оны эхний 11 сард 149.9 тэрбум төг болж, өмнөх оны мөн үеийнхээс 44.2 тэрбум төг буюу 41.8 хувиар нэмэгджээ.

Ус, цаг уурын хүрээлэнгийн мэдээгээр хамгийн их хур тунадас 2011 оны 11 дүгээр сард Дорнод аймгийн Чойбалсан суманд (24.9 мм) орсон байна. Энэ оны 11 дүгээр сард Өмнөговь аймгийн Ханбогд суманд хамгийн их дулаан буюу +13.1 хэм, Завхан аймгийн Тосонцэнгэл суманд хамгийн хүйтэн буюу -36.4 хэм байлаа. Салхины хурд Говь-Алтай аймгийн Цогт суманд 18 м/с хүрчээ.

Азотын давхар ислийн хоногийн дундаж агууламж 2011 оны 11 дүгээр сард Улаанбаатар хотын 13-р хороолол орчимд 30 удаа, Баруун дөрвөн замын орчимд 28 удаа, Хархорин захын орчимд 23 удаа, Мишээл экспо төв, 32-ын тойрог орчимд тус бүр 22 удаа, 1-р хороолол орчимд 16 удаа, Офицеруудын ордон орчимд 5 удаа, хүхэрлэг хийн хоногийн дундаж агууламж 13-р хороолол, 32-ын тойрог орчимд

combed down, knitted goods, bread, soft drinks, milk, alcohol, juice, beer, pure water and concrete mortar.

In the first 11 months of 2011, 16783.2 thous.t. freight and 3540.0 thous.passengers (double counting) were carried by railway transport. Compared to the same period of the previous year, the number of carried freight rose by 1500.6 thous.t or 9.8 percent and the number of carried passengers rose by 300.5 thous.persons or 9.3 percent. Revenue from railway transport increased by 82.6 bln.tog or 30.4 percent to 354.1 bln. tog in the first 11 months of 2011, compared to the same period of the previous year.

In the first 11 months of 2011, 2.6 thous.t freight and 525.5 thous.passengers(double counting) were carried by air transport. Compared to the same period of the previous year, the number of carried freight increased by 1.1 thous.t or 71.5 percent, the number of carried passengers rose by 160.8 thous. persons or 44.1 percent. Revenue from air transport increased by 44.2 bln.tog or 41.8 percent to 149.9 bln.tog in the first 11 months of 2011, compared to the same period of the previous year.

According to the report of the Institute of Meteorology and Hydrology, maximum precipitation was registered in Choibalsan soum (24.9 mm) of Dornod aimag in November, 2011. In the November of 2011, Khanbogd soum of Umnugovi aimag had the highest air temperature (+13.1°C), while Tosontsengel soum of Zavkhan aimag had the lowest air temperature (-36.4°C). Wind speed reached 18 m/sec in Tsogt soum of Govi-Altai aimag.

Daily average concentration of nitrogen dioxide exceeded 30 times around the 13th micro district of Ulaanbaatar city, 28 times around the West crossroad, 23 times around Kharkhorin market, 22 times around the Misheel-Expo center and the 32nd Toirog, 16 times around the 1st district and 5 times around the Offitseruudiin ordon, daily average concentration of sulphur dioxide exceeded 28 times around the

тус бүр 28 удаа, Баруун дөрвөн замын орчимд 26 удаа, Мишээл экспо төвийн орчимд 22 удаа, Офицеруудын ордон орчимд 18 удаа, 1-р хороолол орчимд 17 удаа, Хархорин захын орчимд 14 удаа, 10 микроноос бага хэмжээтэй тоосны агууламж 32-ын тойрог орчимд 26 удаа, 13-р хороолол орчимд 21 удаа, Баруун дөрвөн зам, Мишээл экспо төвийн орчимд тус бүр 15 удаа, Хархорин захын орчимд 9 удаа, 2.5 микроноос бага хэмжээтэй тоосны агууламж Баруун дөрвөн замын орчимд 26 удаа 13-р хороолол орчимд 24 удаа агаарын чанарын стандарт дахь хүлцэх хэм хэмжээнээс давжээ.

Аюулт үзэгдэл, осол 2011 оны эхний 11 сард 3268 удаа гарсны улмаас 202 хүн амь насаа алдаж, 165.5 мян.толгой мал, тэжээвэр амьтан хорогджээ. Энэ оны эхний 11 сард объектын түймэр 2802 удаа, бичил уурхай, нурангины осол 20 удаа, мал, тэжээвэр амьтны галзуу өвчин 39 удаа, гол, нуурын усанд унасан осол 92 удаа бүртгэгджээ. Энэ оны эхний 11 сард аюулт үзэгдэл, ослын улмаас 5.0 тэрбум төгрөгийн хохирол учирсан байна.

13th micro district and the 32nd Toirog, 26 times around the West crossroad, 22 times around the Misheel-Expo center, 18 times around the Offitseruudiin ordon, 17 times around the 1st district and 14 times around Kharkhorin market, particulate matter less than 10 micrograms exceeded 26 times around the 32nd Toirog, 21 times around the 13th micro district, 15 times around the West crossroad and the Misheel-Expo center and 9 times around Kharkhorin market, particulate matter less than 2.5 micrograms exceeded 26 times around the West crossroad and 24 times around the 13th micro district from the maximum allowable concentration of air quality standard in November, 2011.

In the first 11 months of 2011, 3268 disasters and accidents occurred. As a result, 202 people died, 165.5 thous.livestock and domestic animals had lost. In the first 11 months of 2011, 2802 object fires, 20 accidents related to artisanal mining and rock falls, 39 cases of domestic animal madness disease, 92 river and lake accidents occurred. In the first 11 months of 2011, estimated damage caused by the disasters and accidents amounted to 5.0 bln.tog.

МОНГОЛ УЛСЫН ҮНДЭСНИЙ
СТАТИСТИКИЙН ХОРООНЫ ДАРГА

CHAIRMAN OF THE NATIONAL STATISTICAL
OFFICE OF MONGOLIA

С.МЭНДСАЙХАН

S.MENDSAIKHAN

2011 оны 12 дугаар сарын 9

9 December, 2011

ҮНДСЭН ҮЗҮҮЛЭЛТҮҮД, жил бүрийн эхний 11 сарын байдлаар
MAIN INDICATORS, for the first 11 months of selected years

	2010 I-XI	2011 I-XI	2011 I-XI 2010 I-XI	%
Нийгмийн статистикийн үзүүлэлтүүд	Social statistical indicators			
Төрсөн хүүхдийн тоо (амьд төрөлт)	Number births (live births)	60 873	64 910	106.6
Нэг өрхийн сарын дундаж мөнгөн орлого, мян.төг***	Monthly average income per household, thous.tog***	425.2	513.5	120.8
Нэг өрхийн сарын дундаж мөнгөн зарлага, мян.төг***	Monthly average expenditure per household, thous.tog***	465.4	501.9	107.9
Бүртгэлтэй ажилгүйчүүдийн тоо, 11 дүгээр сарын эцэст	Unemployment, end of the November	40 618	62 726	154.4
Халдварт өвчнөөр өвчлөгчдийн тоо	Number of infectious disease cases	36 741	38 339	104.3
Бүртгэгдсэн гэмт хэргийн тоо	Number of committed offences	17 933	17 591	98.1
Макро эдийн засгийн статистикийн үзүүлэлтүүд	Macro economic statistical indicators			
Хэрэглээний үнийн улсын индексийн өөрчлөлт, оны эхнээс, хувиар	National consumer price index, percent, from the beginning of the year	10.3	8.1	-
Гүйлгээнд байгаа бэлэн мөнгө*, 11 дүгээр сарын эцэст, тэрбум төг	Currency in circulation* end of the November, bln.tog	472.9	678.9**	143.6
Мөнгө M1* 11 дүгээр сарын эцэст, тэрбум төг	Money M1* end of the November, bln.tog	995.7	1 556.2**	156.3
Мөнгө M2* 11 дүгээр сарын эцэст, тэрбум төг	Money M2* end of the November, bln.tog	3 939.6	6 133.7**	155.7
Валютын зах зээлийн ханш, 11 дүгээр сарын эцэст, 1 ам.доллар=төгрөг*	Market exchange rate, end of the November 1 USD=togrog*	1 304.2	1 323.4	101.5
Улсын нэгдсэн төсвийн орлого, оны үнээр, тэрбум төг	Revenue of General Government, at current price, bln.tog	2 643.2	3 860.2	146.0
Улсын нэгдсэн төсвийн зарлага, оны үнээр, тэрбум төг	Expenditure of General Government, at current price, bln.tog	2 572.2	3 813.3	148.3
Улсын нэгдсэн төсвийн нийт тэнцэл, тэрбум төг	General Government budget overall balance, bln.tog	71.0	46.9	66.1
Улсын нэгдсэн төсвийн урсгал орлого, оны үнээр, тэрбум төг	General Government current budget revenue, at current price, bln.tog	2 602.8	3 705.2	142.4
Улсын нэгдсэн төсвийн урсгал зарлага, оны үнээр, тэрбум төг	General Government current budget expenditure, at current price, bln.tog	1 933.8	2 776.6	143.6
Улсын нэгдсэн төсвийн урсгал тэнцэл, тэрбум төг	General Government budget current balance, bln.tog	669.0	928.6	138.8
Экспорт, сая ам.долл	Exports, mln.USD	2 550.6	4 303.9	168.7
Импорт, сая ам.долл	Imports, mln.USD	2 871.1	5 967.3	207.8
Гадаад худалдааны тэнцэл, сая ам.долл	External trade balance, mln.USD	- 320.5	-1 663.4	519.0
Эдийн засгийн статистикийн үзүүлэлтүүд	Economic statistical indicators			
Аж үйлдвэрийн бүтээгдэхүүний үйлдвэрлэл, 2005 оны зэрэгцүүлэх үнээр, тэрбум төг	Gross industrial output, at constant prices of 2005, bln.tog	1 685.5	1 860.9	110.4
Үүнээс:	Of which:			
-Уул уурхай, олборлох үйлдвэр	-Mining and quarrying	992.0	1 102.0	111.1
-Боловсруулах аж үйлдвэр	-Manufacturing	503.4	558.5	110.9
-Цахилгаан, дулааны эрчим хүч, усан хангамж	-Electricity, thermal energy and water supply	190.1	200.3	105.4
Төмөр замын тээврээр тээсэн ачаа мян.т	Carried freight by railway transport, thous.t	15 282.6	16 783.2	109.8
Төмөр замын тээврээр тээсэн зорчигчид, мян.хүн	Carried passengers by railway transport, thous.persons	3 239.5	3 540.0	109.3
Агаарын тээврээр тээсэн ачаа, т	Carried freight by air transport, t	1 504.5	2 580.7	171.5
Агаарын тээврээр тээсэн зорчигчид, мян.хүн	Carried passengers by air transport, thous.persons	364.7	525.5	144.1

* Эх сурвалж: Монгол банкны статистикийн сарын мэдээлэл

* Source: Monthly statistical bulletin, Bank of Mongolia

** Тайлбар: Урьдчилсан гүйцэтгэлээр

** Note: Preliminary estimates

*** Тайлбар: Жил бүрийн 3 дугаар улирлын байдлаар

*** Note: 3rd quarter of selected years

**I. ХӨДӨЛМӨР
LABOUR**

1.1 АЖ ҮЙЛДВЭРИЙН САЛБАРЫН АЖИЛЛАГЧДЫН ТОО, дэд салбараар, жил бүрийн 11 дүгээр сарын эцэст
EMPLOYMENT IN INDUSTRY, by divisions, at the end of November of the selected years

Аж үйлдвэрийн салбар	Industrial division	2010 XI	2011 XI	$\frac{2011 \text{ XI}}{2010 \text{ XI}}$ %
Аж үйлдвэрийн салбар	Industrial division	53 797	57 253	106.4
Уул уурхай, олборлох аж үйлдвэр	Mining and quarrying	16 802	17 977	107.0
Нүүрс олборлолт	Mining of coal and lignite, extraction of peat	5 162	5 457	105.7
Газрын тос олборлолт	Extraction of crude petroleum	399	723	181.2
Металлын хүдэр олборлолт	Mining of metal ores	9 144	9 998	109.3
Бусад ашигт малтмал олборлолт	Other mining and quarrying	2 097	1 799	85.8
Боловсруулах аж үйлдвэр	Manufacturing	22 749	25 032	110.0
Хүнсний бүтээгдэхүүн, ундаа үйлдвэрлэлт	Manufacture of food products and beverages	9 097	10 090	110.9
Мах, загас, жимс, ногоо, өөх, тос боловсруулалт	Production, processing and preserving of meat, fish, fruit, vegetables, oils, fats	1 139	1 278	112.2
Сүү, сүүн бүтээгдэхүүн үйлдвэрлэл	Manufacture of dairy products	448	630	140.6
Үр тарианы гурил, цардуул, малын тэжээл үйлдвэрлэл	Manufacture of grain mill products, starches, starch products, and prepared animal feeds	701	726	103.6
Хүнсний бусад бүтээгдэхүүн үйлдвэрлэл	Manufacture of other food products	3 367	3 817	113.4
Ундаа үйлдвэрлэл / согтууруулах ундаа ороод /	Manufacture of beverages / includes alcohol drinks/	3 442	3 639	105.7
Тамхи үйлдвэрлэл	Manufacture of tobacco products	168	152	90.5
Нэхмэлийн үйлдвэрлэл	Manufacture of textiles	3 905	4 322	110.7
Хувцас үйлдвэрлэл, үслэг арьс боловсруулалт	Manufacture of wearing apparel, dressing and dyeing of fur	1 377	1 400	101.7
Арьс, шир боловсруулах, ширэн эдлэл, гутал үйлдвэрлэл	Tanning, dressing of leather, manufacture of luggage, handbags, saddlery harness, footwear	497	549	110.5
Мод, модон эдлэл үйлдвэрлэл	Manufacture of wood and wooden products	768	936	121.9
Цаас, цаасан бүтээгдэхүүн үйлдвэрлэл	Manufacture of paper and paper products	304	369	121.4
Нийтлэх, хэвлэх, дуу бичлэг хийх ажиллагаа	Publishing, printing and reproduction of recorded media	1 120	1 044	93.2
Кокс, шингэн болон цацраг идэвхт түлш үйлдвэрлэл	Manufacture of coke, refined petroleum products and nuclear fuel	31	144	464.5
Химийн бүтээгдэхүүн үйлдвэрлэл	Manufacture of chemicals and chemical products	973	1 141	117.3
Резин болон хуванцар бүтээгдэхүүн үйлдвэрлэл	Manufacture of rubber and plastics products	30	219	730.0
Төмөрлөг бус эрдэс бодисоор хийсэн эдлэл үйлдвэрлэл	Production of other non-metallic mineral products	2 466	2 423	98.3
Төмрийн үйлдвэрлэл	Manufacture of basic metals	1 133	1 373	121.2
Машин, тоног төхөөрөмжөөс бусад төмөр эдлэл үйлдвэрлэл	Manufacture of fabricated metal products, except machinery	378	401	106.1
Бичиг хэргийн болон тооцоолох техник үйлдвэрлэл	Manufacture of office accounting and computing	20	27	135.0
Цахилгаан хэрэгсэл үйлдвэрлэл	Manufacture of electrical and apparatus	56	47	83.9
Эмнэлгийн багаж хэрэгсэл, нарийн хэмжүүр, хараа зүйн хэрэгсэл, цаг үйлдвэрлэл	Manufacture of medical precision and optical instruments, watches and clocks	110	93	84.5
Тээврийн бусад хэрэгсэл үйлдвэрлэл	Manufacture of other transport equipment	127	109	85.8
Тавилга үйлдвэрлэл, боловсруулах үйлдвэрийн бусад	Manufacture of furniture others	189	193	102.1
Цахилгаан, дулааны эрчим хүч үйлдвэрлэлт, усан хангамж	Electricity, thermal energy and water supply	14 246	14 244	100.0
Цахилгаан, дулаан, уур үйлдвэрлэл	Electricity, thermal energy, steam	10 810	10 850	100.4
Ус ариутгал, усан хангамж	Collection, purification and distribution of water	3 436	3 394	98.8

Бүлэг 1. Хөдөлмөр

1.2 АЖ ҮЙЛДВЭРИЙН САЛБАРЫН ХӨДӨЛМӨРИЙН БҮТЭЭМЖ *, дэд салбараар, 2005 оны зэрэгцүүлэх үнээр, жил бүрийн эхний 11 сарын байдлаар

LABOUR PRODUCTIVITY OF INDUSTRIAL SECTOR *, by divisions, at the 2005 constant prices, in the first 11 months of the selected years

		мян.төг thous.tog		
Аж үйлдвэрийн салбар	Industrial division	2010 I-XI	2011 I-XI	2011 I-XI 2010 I-XI %
Аж үйлдвэрийн салбар	Industrial division	32 983.9	34 311.0	104.0
Уул уурхай, олборлох аж үйлдвэр	Mining and quarrying	62 554.9	64 732.3	103.5
Нүүрс олборлолт	Mining of coal and lignite, extraction of peat	51 800.1	54 677.9	105.6
Газрын тос олборлолт	Extraction of crude petroleum	274 583.2	161 667.0	58.9
Металлын хүдэр олборлолт	Mining of metal ores	70 061.6	73 394.0	104.8
Бусад ашигт малтмал олборлолт	Other mining and quarrying	12 091.2	11 766.2	97.3
Боловсруулах аж үйлдвэр	Manufacturing	23 235.1	23 726.1	102.1
Хүнсний бүтээгдэхүүн, ундаа үйлдвэрлэлт	Manufacture of food products and beverages	28 377.6	28 580.6	100.7
Мах, загас, жимс, ногоо, өөх, тос боловсруулалт	Production, processing and preserving of meat, fish, fruit, vegetables, oils, fats	12 946.1	12 769.3	98.6
Сүү, сүүн бүтээгдэхүүн үйлдвэрлэл	Manufacture of dairy products	36 395.8	31 840.7	87.5
Үр тарианы гурил, цардуул, малын тэжээл үйлдвэрлэл	Manufacture of grain mill products, starches, starch products, and prepared animal feeds	78 278.4	48 133.6	61.5
Хүнсний бусад бүтээгдэхүүн үйлдвэрлэл	Manufacture of other food products	7 615.2	7 953.5	104.4
Ундаа үйлдвэрлэл / согтууруулах ундаа ороод /	Manufacture of beverages / includes alcohol drinks/	43 719.4	49 604.6	113.5
Тамхи үйлдвэрлэл	Manufacture of tobacco products	160 429.9	156 238.5	97.4
Нэхмэлийн үйлдвэрлэл	Manufacture of textiles	24 176.9	23 809.4	98.5
Хувцас үйлдвэрлэл, үслэг арьс боловсруулалт	Manufacture of wearing apparel, dressing and dyeing of fur	5 206.3	8 618.8	165.5
Арьс, шир боловсруулах, ширэн эдлэл, гутал үйлдвэрлэл	Tanning, dressing of leather, manufacture of luggage, handbags, saddlery harness, footwear	9 606.0	10 056.7	104.7
Мод, модон эдлэл үйлдвэрлэл	Manufacture of wood and wooden products	3 214.2	3 056.4	95.1
Цаас, цаасан бүтээгдэхүүн үйлдвэрлэл	Manufacture of paper and paper products	7 026.9	7 906.2	112.5
Нийтлэх, хэвлэх, дуу бичлэг хийх ажиллагаа	Publishing, printing and reproduction of recorded media	9 479.4	8 488.7	89.5
Кокс, шингэн болон цацраг идэвхт түлш үйлдвэрлэл	Manufacture of coke, refined petroleum products and nuclear fuel	8 923.7	4 523.1	50.7
Химийн бүтээгдэхүүн үйлдвэрлэл	Manufacture of chemicals and chemical products	16 229.6	19 721.6	121.5
Резин болон хуванцар бүтээгдэхүүн үйлдвэрлэл	Manufacture of rubber and plastics products	12 641.1	6 183.7	48.9
Төмөрлөг бус эрдэс бодисоор хийсэн эдлэл үйлдвэрлэл	Production of other non-metallic mineral products	15 693.0	21 803.7	138.9
Төмрийн үйлдвэрлэл	Manufacture of basic metals	59 750.8	44 172.4	73.9
Машин, тоног төхөөрөмжөөс бусад төмөр эдлэл үйлдвэрлэл	Manufacture of fabricated metal products, except machinery	124.9	86.0	68.9
Бичиг хэргийн болон тооцоолох техник үйлдвэрлэл	Manufacture of office accounting and computing	11 769.0	28 699.3	243.9
Цахилгаан хэрэгсэл үйлдвэрлэл	Manufacture of electrical apparatus	5 753.7	63 864.8	1 110.0
Эмнэлгийн багаж хэрэгсэл, нарийн хэмжүүр, хараа зүйн хэрэгсэл, цаг үйлдвэрлэл	Manufacture of medical precision and optical instruments, watches and clocks	2 862.6	754.4	26.4
Тээврийн бусад хэрэгсэл үйлдвэрлэл	Manufacture of other transport equipment	573.2	-	-
Тавилга үйлдвэрлэл, боловсруулах үйлдвэрийн бусад	Manufacture of furniture others	6 664.8	4 866.7	73.0
Цахилгаан, дулааны эрчим хүч үйлдвэрлэлт, усан хангамж	Electricity, thermal energy and water supply	13 999.5	14 653.2	104.7
Цахилгаан, дулаан, уур үйлдвэрлэл	Electricity, thermal energy, steam	17 447.0	18 284.1	104.8
Ус ариутгал, усан хангамж	Collection, purification and distribution of water	3 660.9	3 665.1	100.1

Тайлбар:

* Нэг ажиллагчид ногдох нийт үйлдвэрлэлт (Ажиллагчдын тоо эхний 11 сарын дунджаар).

Note:

* Gross output per employees (Employment number is the employment average number of the first 11 months).

1.3 БҮРТГЭЛТЭЙ АЖИЛГҮЙ ИРГЭДИЙН ТОО, аймаг нийслэлээр, жил бүрийн 11 дүгээр сарын эцэст *
 NUMBER OF REGISTERED UNEMPLOYED, by region aimags and Capital, at the end of the November of selected years *

Аймаг, нийслэл Aimags and the Capital	2010 XI	Эмэгтэй Female	2011 XI*	Эмэгтэй Female	2011 XI 2010 XI	%
Баруун бүс/ Western region	7 829	4 085	7 374	3 696	94.2	
БӨ / BO	1 168	492	1 026	570	87.8	
ГО / GO	862	541	815	378	94.5	
ЗА / ZA	2 794	1485	2 249	1073	80.5	
УВ / UV	1 695	792	1 073	508	63.3	
ХО / KHO	1 310	775	2 211	1167	168.8	
Хангайн бүс/ Khangai region	13 691	7 226	10 081	4 632	73.6	
АР / AR	2 312	1016	2 567	1350	111.0	
БХ / BKH	3 140	1873	1 308	537	41.7	
БУ / BU	1 421	657	534	246	37.6	
ОР / OR	1 739	940	2 136	930	122.8	
ӨВ / OV	2 694	1360	1 253	543	46.5	
ХӨ / KHS	2 385	1380	2 283	1026	95.7	
Төвийн бүс/ Central region	6 994	3 836	6 996	3 425	100.1	
ГС / GS	132	68	465	200	352.3	
ДА / DA	1 807	1027	2 389	1378	132.2	
ДО / DO	646	429	657	232	101.7	
ДУ / DU	869	466	656	280	75.5	
ӨМ / OM	926	542	620	235	67.0	
СЭ / SE	1 103	525	1 107	597	100.4	
ТӨ / TO	1 511	779	1 102	503	72.9	
Зүүн бүс/ Eastern region	3 393	1 786	4 235	2 050	124.8	
ДД / DD	943	490	1 819	1036	192.9	
СҮ / SU	1 209	732	859	364	71.1	
ХЭ / KHE	1 241	564	1 557	650	125.5	
Улаанбаатар/ Ulaanbaatar	8 711	4 428	34 040	14 889	390.8	
УБ / UB	8 711	4428	34 040	14889	390.8	

* - Эх үүсвэр: Нийгмийн хамгаалал, хөдөлмөрийн яамны 2011 оны 11 дүгээр сарын мэдээ

*-Source: Report of November 2011 of the Ministry of Social Welfare and Labour

1.4 БҮРТГҮҮЛСЭН АЖИЛГҮЙ ИРГЭДИЙН ТОО, насны бүлгээр, 2011 оны 11 дүгээр сарын эцэст *
 NUMBER OF REGISTERED UNEMPLOYED, by age group, at the end of November, 2011 *

Аймаг, нийслэл Aimags and the Capital	Бүгд Total	Үүнээс: Насны бүлгээр Of whom: By age group										
		Эмэгтэй Female	15-24		25-34		35-44		45-59		60+	Эмэгтэй Female
			Эмэгтэй Female	Эмэгтэй Female	Эмэгтэй Female	Эмэгтэй Female	Эмэгтэй Female	Эмэгтэй Female				
Дүн / Total	62 726	28 692	14 692	6 941	21 332	9 007	15 829	7 051	10 691	5 577	182	116
Баруун бүс/ Western region	7 374	3 696	1 676	801	2 406	1 174	2 117	1 034	1 147	670	28	17
БӨ / BO	1 026	570	163	102	375	200	348	175	140	93	-	-
ГО / GO	815	378	237	116	282	118	195	88	101	56	-	-
ЗА / ZA	2 249	1 073	416	181	740	340	727	345	350	196	16	11
УВ / UV	1 073	508	286	117	314	150	282	130	185	107	6	4
ХО / KHO	2 211	1 167	574	285	695	366	565	296	371	218	6	2
Хангайн бүс/ Khangai region	10 081	4 632	2 701	1 284	3 326	1 447	2 537	1 063	1 468	806	49	32
АР / AR	2 567	1 350	529	278	829	422	711	350	481	288	17	12
БХ / BKH	1 308	537	397	186	418	157	332	107	159	86	2	1
БУ / BU	534	246	106	52	163	82	160	68	103	43	2	1
ОР / OR	2 136	930	889	405	750	306	351	141	146	78	-	-
ӨВ / OV	1 253	543	303	138	388	150	334	130	224	122	4	3
ХӨ / KHS	2 283	1 026	477	225	778	330	649	267	355	189	24	15
Төвийн бүс/ Central region	6 996	3 425	1 797	877	2 471	1 124	1 638	802	1 072	610	18	12
ГС / GS	465	200	122	53	126	48	116	49	99	49	2	1
ДА / DA	2 389	1 378	549	298	839	486	574	336	421	255	6	3
ДО / DO	657	232	206	70	285	92	90	26	75	43	1	1
ДУ / DU	656	280	162	71	234	87	175	79	85	43	-	-
ӨМ / OM	620	235	184	85	201	60	143	46	86	39	6	5
СЭ / SE	1 107	597	310	174	389	192	252	134	154	96	2	1
ТӨ / TO	1 511	503	264	126	397	159	288	132	152	85	1	1
Зүүн бүс/ Eastern region	4 235	2 050	1 253	635	1 564	699	851	398	555	309	12	9
ДД / DD	1 819	1 036	570	345	624	337	348	198	270	150	7	6
СҮ / SU	859	364	299	116	369	157	115	48	75	43	1	-
ХЭ / KHE	1 557	650	384	174	571	205	388	152	210	116	4	3
Улаанбаатар/ Ulaanbaatar	34 040	14 889	7 265	3 344	11 565	4 563	8 686	3 754	6 449	3 182	75	46
УБ / UB	34 040	14 889	7 265	3 344	11 565	4 563	8 686	3 754	6 449	3 182	75	46

* - Эх үүсвэр: Нийгмийн хамгаалал, хөдөлмөрийн яамны 2011 оны 11 дүгээр сарын мэдээ

*-Source: Report of November 2011 of the Ministry of Social Welfare and Labour

Бүлэг 1. Хөдөлмөр

1.5 АЖЛЫН ШИНЭ БАЙРАНД АЖИЛД ОРСОН ХҮНИЙ ТОО, насны бүлгээр, аймаг, нийслэлээр, 2011 оны эхний 11 сарын байдлаар *
 NUMBER OF PERSONS HAVE ACQUIRED A JOB AT THE NEW WORKPLACES, age group, by region aimags and the Capital, as a first 11 months of 2011 *

Аймаг, нийслэл <i>Aimags and the Capital</i>	Бүгд		Үүнээс: Насны бүлгээр <i>Of whom: By age group</i>									
	Total	Эмэгтэй <i>Female</i>	15-24	Эмэгтэй <i>Female</i>	25-34	Эмэгтэй <i>Female</i>	35-44	Эмэгтэй <i>Female</i>	45-59	Эмэгтэй <i>Female</i>	60+	Эмэгтэй <i>Female</i>
Дүн / Total	68 071	29 613	14 752	5 799	22 384	9 757	16 804	7 703	13 037	5 901	1 094	453
Баруун бүс/ Western region	8 424	3 362	1 911	715	2 512	1 012	2 255	989	1 645	614	101	32
БӨ / BO	1 828	607	411	129	567	178	505	193	319	103	26	4
ГО / GO	1 569	588	383	141	430	145	404	163	328	129	24	10
ЗА / ZA	1 629	828	253	134	511	273	493	255	351	160	21	6
УВ / UV	1 500	727	386	189	478	239	368	194	263	102	5	3
ХО / KHO	1 898	612	478	122	526	177	485	184	384	120	25	9
Хангайн бүс/ Khangai region	11 423	5 074	2 220	936	3 267	1 502	3 156	1 470	2 574	1 089	206	77
АР / AR	2 293	1 053	467	206	622	283	650	327	523	223	31	14
БХ / BKH	1 710	811	398	182	484	235	425	214	373	163	30	17
БУ / BU	2 195	830	268	116	545	209	743	295	598	199	41	11
ОР / OR	2 008	994	536	250	676	337	437	228	346	177	13	2
ӨВ / OV	1 614	640	210	62	434	189	496	209	412	157	62	23
ХӨ / KHS	1 603	746	341	120	506	249	405	197	322	170	29	10
Төвийн бүс/ Central region	11 281	4 527	2 764	1 022	3 991	1 631	2 647	1 095	1 801	752	78	27
ГС / GS	329	201	68	39	113	69	93	61	47	29	8	3
ДА / DA	2 090	961	449	211	782	377	489	211	346	154	24	8
ДО / DO	1 172	543	367	164	388	192	266	118	142	67	9	2
ДУ / DU	1 004	403	156	54	358	141	277	111	205	94	8	3
ӨМ / OM	2 192	635	662	190	913	270	402	113	202	56	13	6
СЭ / SE	2 145	807	583	176	673	262	498	210	376	154	15	5
ТӨ / TO	2 349	977	479	188	764	320	622	271	483	198	1	-
Зүүн бүс/ Eastern region	4 855	1 936	1 100	399	1 656	633	1 182	495	845	377	72	32
ДД / DD	2 031	731	460	155	692	224	499	177	337	154	43	21
СҮ / SU	1 097	470	214	96	370	148	263	117	234	103	16	6
ХЭ / KHE	1 727	735	426	148	594	261	420	201	274	120	13	5
Улаанбаатар/ Ulaanbaatar	32 088	14 714	6 757	2 727	10 958	4 979	7 564	3 654	6 172	3 069	637	285
УБ / UB	32 088	14 714	6 757	2 727	10 958	4 979	7 564	3 654	6 172	3 069	637	285

* - Эх үүсвэр: Нийгмийн хамгаалал, хөдөлмөрийн яамны 2011 оны 11 дүгээр сарын мэдээ

1.6 АЖЛЫН ШИНЭ БАЙРАНД АЖИЛД ОРСОН ХҮНИЙ ТОО, салбараар, 2011 оны эхний 11 сарын байдлаар *
 NUMBER OF PERSONS HAVE ACQUIRED A JOB OF POPULATION AT THE NEW WORKPLACES,
 by divisions, as a first 11 months of 2011 *

Салбар	Divisions	Бүгд	Эмэгтэй Female
БҮГД	TOTAL	68071	29613
Үүнээс:	Of which:		
Хөдөө аж ахуй, ойн аж ахуй, загас барилт, ан агнуур	<i>Agriculture, forestry, fishing & hunting</i>	11 871	4 779
Уул уурхай, олборлолт	<i>Mining & quarrying</i>	7 103	1 693
Боловсруулах үйлдвэрлэл	<i>Manufacturing</i>	7 791	3 833
Цахилгаан, хий, уур, агааржуулалтын хангамж	<i>Electricity, gas, steam and air conditioning supply</i>	499	111
Усан хангамж; бохир ус, хог, хаягдлын менежмент болон цэвэрлэх үйл ажиллагаа	<i>Water supply; sewerage, waste management and remediation activities</i>	150	24
Барилга	<i>Construction</i>	12 602	3 189
Бөөний болон жижиглэн худалдаа, машин, мотоциклийн засвар үйлчилгээ	<i>Wholesale & retail trade, repair of motor vehicles and motocycles</i>	8 470	4 914
Тээвэр ба агуулахын үйл ажиллагаа	<i>Transportation and storage</i>	1 815	497
Байр, сууц болон хоол хүнсээр үйлчлэх үйл ажиллагаа	<i>Accommodation and food service activities</i>	2 827	1 998
Мэдээлэл, холбоо	<i>Information, communication</i>	98	46
Санхүүгийн болон даатгалын үйл ажиллагаа	<i>Financial and insurance activities</i>	1 303	847
Үл хөдлөх хөрөнгийн үйл ажиллагаа	<i>Real estate activities</i>	466	230
Мэргэжлийн шинжлэх ухаан болон техникийн үйл ажиллагаа	<i>Professional, scientific and technical activities</i>	49	13
Захиргааны болон дэмжлэг үзүүлэх үйл ажиллагаа	<i>Administrative and support service activities</i>	21	12
Төрийн удирдлага ба батлан хамгаалах үйл ажиллагаа, албан журмын нийгмийн хамгаалал	<i>Public administration and defence; compulsory social insurancy</i>	1 268	715
Боловсрол	<i>Education</i>	2 208	1 491
Хүний эрүүл мэнд ба нийгмийн үйл ажиллагаа	<i>Human health and social work activities</i>	1 153	796
Урлаг, үзвэр, тоглоом наадам	<i>Arts, entertainment and recreation</i>	179	70
Үйлчилгээний бусад үйл ажиллагаа	<i>Other service activities</i>	8 147	4 327
Хүн хөлслөн ажиллуулдаг өрхийн үйл ажиллагаа	<i>Activities of households as employers</i>	34	17
Олон улсын байгууллага, суурин төлөөлөгчийн үйл ажиллагаа	<i>Activities of extraterritorial organizations and bodies</i>	17	11

* - Эх үүсвэр: Нийгмийн хамгаалал, хөдөлмөрийн яамны 2011 оны 11 дүгээр сарын мэдээ

*-Source: Report of November 2011 of the Ministry of Social Welfare and Labour

II. ӨРХИЙН ОРЛОГО, ЗАРЛАГА
HOUSEHOLD INCOME AND EXPENDITURE

2.1 НЭГ ӨРХИЙН САРЫН ДУНДАЖ ОРЛОГЫН БҮТЭЦ, улсын дунджаар, 2011 оны 3 дугаар улирлын байдлаар
COMPOSITION OF MONTHLY AVERAGE INCOME PER HOUSEHOLD, by national average, as a 3rd quarter of 2011

Орлогын төрөл	Types of income	хувь percentage				
		2010		2011		
		VII-IX	X-XII	I-III	IV-VI	VII-IX
Орлого - Бүгд	Income - Total	100.0	100.0	100.0	100.0	100.0
1. Мөнгөн орлого - Бүгд	Monetary income - Total	88.7	89.6	90.5	89.5	87.6
Цалин, хөлс	Wages and salaries	42.0	43.2	44.2	41.3	40.0
Тэтгэвэр, тэтгэмж, нөхөн олговор	Pensions, allowances and compensation	13.1	13.6	18.9	20.2	20.0
Хувийн аж ахуйн орлого	Household business income	23.2	23.4	18.8	21.3	19.5
Бусад	Other	10.4	9.4	8.6	6.7	8.1
2. Бусдаас үнэгүй авсан хүнс болон хүнсний бус бүтээгдэхүүн	Food and nonfood products received from others free of charge	2.8	2.9	3.3	2.4	3.7
3. Өөрийн хувийн аж ахуйгаас хэрэглэсэн хүнсний бүтээгдэхүүн	Food consumption from own business	8.5	7.5	6.2	8.1	8.7

2.2 НЭГ ӨРХИЙН САРЫН ДУНДАЖ ЗАРЛАГЫН БҮТЭЦ, улсын дунджаар, 2011 оны 3 дугаар улирлын байдлаар
COMPOSITION OF MONTHLY AVERAGE EXPENDITURE PER HOUSEHOLD, by national average, as a 3rd quarter of 2011

Зарлагын төрөл	Types of expenditure	хувь percentage				
		2010		2011		
		VII-IX	X-XII	I-III	IV-VI	VII-IX
Зарлага - Бүгд	Expenditure - Total	100.0	100.0	100.0	100.0	100.0
1. Мөнгөн зарлага - Бүгд	Monetary expenditure - Total	89.6	90.0	91.1	89.3	87.3
Хүнсний бүтээгдэхүүний зарлага	Food expenses	33.7	31.6	32.2	32.8	31.2
Хүнсний бус бараа, үйлчилгээний болон бусад зарлага	Expenses on non-food items and services & other expenditure	53.7	56.4	57.0	54.4	53.9
Бусдад өгсөн бэлэг, тусламж	Gifts & benefits	2.2	2.0	1.9	2.1	2.2
2. Бусдаас үнэгүй авсан хүнс болон хүнсний бус бүтээгдэхүүн	Food and nonfood products received from others free of charge	2.5	2.8	3.1	2.4	3.8
3. Өөрийн хувийн аж ахуйгаас хэрэглэсэн хүнсний бүтээгдэхүүн	Food consumption from own business	7.9	7.2	5.8	8.3	8.9

2.3 НЭГ ӨРХИЙН САРЫН ДУНДАЖ ОРЛОГО, эх үүсвэр, байршлаар, 2011 оны 3 дугаар улирлын байдлаар
MONTHLY AVERAGE INCOME PER HOUSEHOLD, by sources of income and by location, as a 3rd quarter of 2011

		төг тог				
Орлогын төрөл	Types of income	Улсын дундаж National average	Нийслэл Capital city	Аймгийн төв Aimag center	Сумын төв Soum center	Хөдөө Rural area
Орлого - Бүгд	Income - Total	586 736.3	737 003.0	607 662.0	499 146.2	488 404.0
1. Мөнгөн орлого - Бүгд	Monetary income - Total	513 544.5	708 840.5	568 698.7	436 468.8	340 161.1
Цалин, хөлс	Wages and salaries	234 684.7	416 332.4	274 552.3	205 162.2	48 289.7
Тэтгэвэр, тэтгэмж, нөхөн олговор	Pensions, allowances and compensation	117 224.8	120 529.6	118 392.7	114 424.1	115 289.3
Мал аж ахуйн үйлдвэрлэлийн орлого	Income from livestock products	49 991.4	245.5	9 807.0	26 578.4	143 411.3
Газар тариалангийн үйлдвэрлэлийн орлого	Income from crop products	3 505.7	32.3	5 264.5	3 478.0	5 949.2
Хөдөө аж ахуйн бус үйлдвэрлэл, үйлчилгээний орлого	Income from non- agricultural production and services	60 804.4	86 909.1	104 319.1	57 413.0	9 775.6
Бусад орлого	Other income	47 333.5	84 791.6	56 363.1	29 413.1	17 446.0
2. Бусдаас үнэгүй авсан хүнс болон хүнсний бус бүтээгдэхүүн	Food and nonfood products received from others free of charge	21 819.7	25 968.1	31 465.9	9 946.1	20 678.2
3. Өөрийн хувийн аж ахуйгаас хэрэглэсэн хүнсний бүтээгдэхүүн	Food consumption from own business	51 372.1	2 194.4	7 497.4	52 731.3	127 564.7

2.4 НЭГ ӨРХИЙН САРЫН ДУНДАЖ ЗАРЛАГА, зарлагын төрөл, байршлаар, 2011 оны 3 дугаар улирлын байдлаар
MONTHLY AVERAGE EXPENDITURE PER HOUSEHOLD, by types of expenditure and by location, as a 3rd quarter of 2011

		төг тог				
Зарлагын төрөл	Types of expenditure	Улсын дундаж National average	Нийслэл Capital city	Аймгийн төв Aimag center	Сумын төв Soum center	Хөдөө Rural area
Зарлага - Бүгд	Expenditure - Total	575 126.1	745 404.1	576 005.5	473 066.7	480 100.2
1. Мөнгөн зарлага - Бүгд	Monetary expenditure - Total	501 934.3	717 241.6	537 042.2	410 389.3	331 857.3
Хүнсний бүтээгдэхүүний зарлага	Food expenses	179 614.1	284 961.4	178 623.7	128 573.7	112 521.8
Хүнсний бус бараа, үйлчилгээний зарлага	Expenses on non-food items and services	275 459.4	378 493.0	308 582.6	237 735.2	179 224.1
Бусад зарлага	Other expenditure	34 295.7	44 445.8	34 659.3	29 536.2	27 423.9
Бусдад өгсөн бэлэг, тусламж	Gifts & benefits	12 565.1	9 341.4	15 176.6	14 544.2	12 687.5
2. Бусдаас үнэгүй авсан хүнс болон хүнсний бус бүтээгдэхүүн	Food and nonfood products received from others free of charge	21 819.7	25 968.1	31 465.9	9 946.1	20 678.2
3. Өөрийн хувийн аж ахуйгаас хэрэглэсэн хүнсний бүтээгдэхүүн	Food consumption from own business	51 372.1	2 194.4	7 497.4	52 731.3	127 564.7

Бүлэг 2. Өрхийн орлого, зарлагын судалгаа

2.5 НЭГ ӨРХИЙН САРЫН ДУНДАЖ ОРЛОГЫН БҮТЭЦ, эх үүсвэр, байршлаар, 2011 оны 3 дугаар улирлын байдлаар
COMPOSITION OF MONTHLY AVERAGE INCOME PER HOUSEHOLD, by sources of income and by location, as a 3rd quarter of 2011

Орлогын төрөл	Types of income	хувь percentage				
		Улсын дундаж National average	Нийслэл Capital city	Аймгийн төв Aimag center	Сумын төв Soum center	Хөдөө Rural area
Орлого - Бүгд	Income - Total	100.0	100.0	100.0	100.0	100.0
1. Мөнгөн орлого - Бүгд	Monetary income - Total	87.6	96.2	93.6	87.4	69.7
Цалин, хөлс	Wages and salaries	40.0	56.5	45.2	41.1	9.9
Тэтгэвэр, тэтгэмж, нөхөн олговор	Pensions, allowances and compensation	20.0	16.4	19.5	22.9	23.6
Мал аж ахуйн үйлдвэрлэлийн орлого	Income from livestock products	8.5	0.0	1.6	5.3	29.4
Газар тариалангийн үйлдвэрлэлийн орлого	Income from crop products	0.6	0.0	0.8	0.7	1.2
Хөдөө аж ахуйн бус үйлдвэрлэл, үйлчилгээний орлого	Income from non-agricultural production and services	10.4	11.8	17.2	11.5	2.0
Бусад орлого	Other income	8.1	11.5	9.3	5.9	3.6
2. Бусдаас үнэгүй авсан хүнс болон хүнсний бус бүтээгдэхүүн	Food and nonfood products received from others free of charge	3.7	3.5	5.2	2.0	4.2
3. Өөрийн хувийн аж ахуйгаас хэрэглэсэн хүнсний бүтээгдэхүүн	Food consumption from own business	8.7	0.3	1.2	10.6	26.1

2.6 НЭГ ӨРХИЙН САРЫН ДУНДАЖ ЗАРЛАГЫН БҮТЭЦ, зарлагын төрөл, байршлаар, 2011 оны 3 дугаар улирлын байдлаар
COMPOSITION OF MONTHLY AVERAGE EXPENDITURE PER HOUSEHOLD, by types of expenditure and by location, as a 3rd quarter of 2011

Зарлагын төрөл	Types of expenditure	хувь percentage				
		Улсын дундаж National average	Нийслэл Capital city	Аймгийн төв Aimag center	Сумын төв Soum center	Хөдөө Rural area
Зарлага - Бүгд	Expenditure - Total	100.0	100.0	100.0	100.0	100.0
1. Мөнгөн зарлага - Бүгд	Monetary expenditure - Total	87.3	96.2	93.2	86.8	69.1
Хүнсний бүтээгдэхүүний зарлага	Food expenses	31.2	38.2	31.0	27.2	23.4
Хүнсний бус бараа, үйлчилгээний зарлага	Expenses on non-food items and services	47.9	50.8	53.6	50.3	37.3
Бусад зарлага	Other expenditure	6.0	6.0	6.0	6.2	5.7
Бусдад өгсөн бэлэг, тусламж	Gifts & benefits	2.2	1.2	2.6	3.1	2.7
2. Бусдаас үнэгүй авсан хүнс болон хүнсний бус бүтээгдэхүүн	Food and nonfood products received from others free of charge	3.8	3.5	5.5	2.1	4.3
3. Өөрийн хувийн аж ахуйгаас хэрэглэсэн хүнсний бүтээгдэхүүн	Food consumption from own business	8.9	0.3	1.3	11.1	26.6

2.7 НЭГ ӨРХИЙН САРЫН ДУНДАЖ ОРЛОГО, өрхийн хөдөлмөр эрхлэлтийн байдлаар, хот, хөдөөгөөр, бүсээр, суурьшлаар, 2011 оны 3 дугаар улирлын байдлаар
 MONTHLY AVERAGE INCOME PER HOUSEHOLD, by employment status, by urban and rural, regions and locations, as a 3rd quarter of 2011

		төг tog		
		Нийт өрхөөр By total households	Цалинтай ажил эрхэлдэг өрх* Households engage paid work*	Хөдөө аж ахуйн бус үйлдвэрлэл, үйлчилгээ эрхэлдэг өрх Households run non- agricultural business and services
Улсын дундаж	National average	586 736.3	735 055.4	834 151.6
Хот	Urban	687 698.1	794 726.4	911 547.7
Хөдөө	Rural	493 060.6	620 854.8	708 361.4
Бүс	Region			
Баруун	Western	524 018.3	744 116.3	755 905.9
Хангай	Khangai	447 050.9	619 656.4	672 547.8
Төв	Central	594 214.6	692 776.4	788 783.1
Зүүн	Eastern	578 410.8	650 049.1	828 972.9
Улаанбаатар	Ulaanbaatar	737 003.0	816 954.4	1086 960.0
Суурьшил	Location			
Улаанбаатар	Ulaanbaatar	737 003.0	816 954.4	1086 960.0
Аймгийн төв	Aimag centers	607 662.0	750 972.8	784 676.4
Сумын төв	Soum centers	499 146.2	606 668.2	733 257.9
Хөдөө	Rural area	488 404.0	656 380.9	625 548.8

* Өрхийн аль нэг гишүүн нь цалинтай ажил эрхэлдэг өрхөөр авав.

* It refers if any member of particular household has a paid work

**III. НИЙГМИЙН ДААТГАЛ, ХАЛАМЖ
SOCIAL INSURANCE AND WELFARE**

3.1 НИЙГМИЙН ДААТГАЛЫН САНГИЙН ОРЛОГО, ЗАРЛАГА, төрлөөр, жил бүрийн эхний 11 сарын байдлаар
REVENUE AND EXPENDITURE OF SOCIAL INSURANCE FUND, by types, as a first 11 months of the selected years

		2009 I-XI	2010 I-XI	2011 I-XI
Нийгмийн даатгалын сангийн орлого, сая төг	Revenue of social insurance fund, mln.tog	457 065.9	518 413.9	637 306.7
Үүнээс:	Of which:			
Тэтгэврийн даатгалын сангийн	Retirement insurance fund	309 222.5	362 824.1	445 686.3
Тэтгэмжийн даатгалын сангийн	Benefit insurance fund	25 133.9	16 531.9	23 856.0
Эрүүл мэндийн даатгалын сангийн	Health insurance fund	77 507.9	94 358.5	107 943.9
ҮОМШӨ*-ний даатгалын сангийн	IAOD* insurance fund	18 764.9	24 458.5	36 753.2
Ажилгүйдлийн даатгалын сангийн	Unemployment insurance fund	26 436.7	20 240.9	23 067.3
Нийгмийн даатгалын сангийн зарлага, сая төг	Expenditure of social insurance fund, mln tog	445 816.5	470 157.2	544 775.2
Үүнээс:	Of which:			
Тэтгэврийн даатгалын сангийн	Retirement insurance fund	314 215.3	332 453.6	411 918.2
Тэтгэмжийн даатгалын сангийн	Benefit insurance fund	28 656.2	22 461.8	28 007.0
Эрүүл мэндийн даатгалын сангийн	Health insurance fund	66 861.8	86 974.8	78 376.1
ҮОМШӨ*-ний даатгалын сангийн	IAOD* insurance fund	17 268.3	15 505.0	19 098.5
Ажилгүйдлийн даатгалын сангийн	Unemployment insurance fund	18 814.9	12 762.0	7 375.4

Тайлбар: * ҮОМШӨ - Үйлдвэрлэлийн осол, мэргэжлээс шалтгаалах өвчин
Note: * IAOB - Industrial accident and occupational disease

3.2 НИЙГМИЙН ДААТГАЛД ЗААВАЛ ДААТГУУЛАГЧДЫН ТОО, ОЛГОСОН ТЭТГЭВРИЙН ХЭМЖЭЭ,
тэтгэврийн төрлөөр, жил бүрийн эхний 11 сарын байдлаар
NUMBER OF INSURED PERSONS FOR COMPULSORY SOCIAL INSURANCE AND PENSION ALLOCATED,
by types of pensions as a first 11 months of the selected years

		2009 I-XI	2010 I-XI	2011 I-XI
1. Заавал даатгуулагчдын тоо	Number of insured persons for compulsory insurance	545 315	556 770	629 525
Үүнээс:	Of which:			
Аж ахуйн нэгж, байгууллага	Establishments & institutions	342 061	342 707	411 633
Төсөвт байгууллага*	Government budgetary organization*	203 254	214 063	217 892
2. Олгосон тэтгэвэр, сая төг	Amount of granted pensions, mln.tog	304 712.4	322 883.3	402 806.5
Үүнээс:	Of which:			
Өндөр настны	Retirement	219 389.1	237 594.9	300 010.1
Хөгжлийн бэрхшээлтэй иргэдийн	Disabled persons	41 132.4	40 658.4	49 190.3
Тэжээгчээ алдсаны	Breadwinner loss pension	24 195.5	23 064.0	25 933.2
Цэргийн	Military	19 995.4	21 566.0	27 672.9

Эх сурвалж: Улсын нийгмийн даатгалын ерөнхий газрын мэдээ
Source: Report of the State of General Office Social Insurance

Тайлбар: * - Төсөвт байгууллагаас нийгмийн даатгалын шимтгэл төлж байгаа нийт хүний тоонд өөр ажилд шилжсэн, тэтгэвэр тогтоолгосон, ажлаас чөлөөлөгдсөн даатгуулагчдыг хамруулсан болно.

Note: * - The number of total insurers, who pay social insurance contribution from the budget organizations has included insurers even they have shifted to another job, retired and released.

3.3 НИЙГМИЙН ХАЛАМЖИЙН ҮЙЛЧИЛГЭЭНД ХАМРАГДСАН ХҮНИЙ ТОО, ОЛГОСОН ТЭТГЭВЭР,
ТЭТГЭМЖИЙН ХЭМЖЭЭ, төрлөөр, жил бүрийн эхний 11 сарын байдлаар
NUMBER OF PERSONS RECEIVED SOCIAL WELFARE SERVICES, by types, as a first 11 months of the selected years

		Хүний тоо			Олгосон тэтгэвэр, тэтгэмж сая.төг		
		Number of persons			Total granted pensions, mln.tog		
		2009 I-XI	2010 I-XI	2011 I-XI	2009 I-XI	2010 I-XI	2011 I-XI
1. Нийгмийн халамжийн тэтгэвэр, тэтгэмж	Social welfare pensions and allowances	1 321 707	176 526	174 518	104 713.8	45 530.1	61 291.3
Халамжийн тэтгэвэр	Long-term pensions	54 490	55 680	56 817	22 889.9	24 800.2	32 299.2
Нөхцөлт мөнгөн тэтгэмж	Conditional cash benefits	31 045	120 846	117 701	5 883.3	20 729.9	28 992.1
Үүнээс:	Of which:						
Жирэмсэн болон нярай, хөхүүл хүүхэдтэй эхчүүдийн тэтгэмж	Allowances to pregnant or lactating mothers	-	85 243	85 200	-	13 245.5	18 962.4
Ахмад настныг асарч буй иргэний	Allowances for people caring elders	14 488	15 950	15 718	2 759.7	3 568.7	4 719.7
Хөгжлийн бэрхшээлтэй иргэнийг асарч буй иргэний	Allowances for persons taking care of disabled ones	14 181	16 951	14 906	2 764.5	3 436.1	4 650.6
Бүтэн өнчин хүүхэд үрчлэн авч өсгөсний тэтгэмж	Allowances for persons who adopted and brought up of double orphans	2 376	2 702	1 877	359.1	479.6	659.4
Улсын төсвөөс олгосон тусламж	Allowances and benefits allocated from state budget	1 236 172	-	-	75 940.6	-	-
2. Нийгмийн халамжийн үйлчилгээ болон хөнгөлөлт	Social welfare services and mitigations	156 230	338 191	379 157	14 236.8	29 722.9	45 935.8
Ахмад настнуудад үзүүлсэн хөнгөлөлт, тусламж	Concessions for the elders	86 883	136 106	103 600	5 423.6	6 546.8	8 408.6
Хөгжлийн бэрхшээлтэй иргэдэд үзүүлсэн хөнгөлөлт, тусламж	Concessions for disabled people	27 887	23 137	41 600	4 141.7	3 758.4	4 441.4
Нийгмийн халамжийн үйлчилгээ	Social welfare services	11 886	18 121	24 125	756.7	1 041.5	2 872.0
Нийгмийн халамжийн хөнгөлөлт, нөхцөлт мөнгөн тусламж	Social welfare incentives, conditioned cash benefits	29 574	154 013	205 317	3 914.8	13 256.9	31 799.6
Алдар цолтой ахмадуудад үзүүлсэн хөнгөлөлт, тусламж	Benefits for honored elders	-	6 814	4 515	-	5 119.3	4 316.2
Хүний хөгжил сангийн хишиг	Human development fund allowances	-	2 560 900	2 668 933	-	228 646.6	666 822.2

Эх сурвалж: Хөдөлмөр, халамжийн үйлчилгээний газрын мэдээ
Source: Report of the labour and Social Welfare Service Office

**IV. ЭРҮҮЛ МЭНД
HEALTH**

4.1 ТӨРӨЛТ, ЭХ, ХҮҮХДИЙН ЭНДЭГДЛИЙН ТОО, жил бүрийн эхний 11 сарын байдлаар
NUMBER OF BIRTHS, MATERNAL AND CHILD DEATHS, in the first 11 months of the selected years

Хугацаа Periods	Амаржсан эх Number of mothers delivered child	Амьд төрсөн хүүхэд Live births	Эхийн эндэгдэл Maternal deaths	Нас барсан хүний тоо Number of deaths	1 хүртэлх насаандаа эндсэн хүүхэд Infant mortality	1-5 хүртэлх насаандаа эндсэн хүүхэд Child mortality aged 1-5	
2008 I-XII	63 087	63 262	31	15 115	1 240	240	
2009 I-XII	68 544	68 762	56	15 522	1 386	240	
2010 I-XII	65 660	65 889	30	17 276	1 275	347	
2009 I	5 379	5 398	4	1 292	119	18	
II	4 849	4 872	7	1 114	99	13	
III	6 050	6 065	1	1 305	117	16	
IV	5 712	5 735	5	1 382	145	15	
V	5 737	5 738	6	1 334	115	18	
VI	6 222	6 258	1	1 298	107	21	
VII	6 025	6 035	2	1 232	95	21	
VIII	6 181	6 199	1	1 217	95	23	
IX	5 869	5 897	7	1 263	119	22	
X	5 466	5 492	4	1 291	111	24	
XI	5 648	5 664	11	1 330	125	20	
I-XI	63 138	63 353	49	14 058	1 247	211	
2010 I	6 097	6 127	6	1 564	137	30	
II	5 122	5 126	1	1 418	106	34	
III	5 604	5 622	1	1 522	140	37	
IV	5 437	5 470	1	1 526	122	37	
V	5 594	5 612	2	1 501	120	36	
VI	5 575	5 609	4	1 436	85	16	
VII	5 634	5 661	1	1 330	81	25	
VIII	5 495	5 512	2	1 425	101	27	
IX	5 335	5 344	2	1 356	95	32	
X	5 351	5 370	1	1 373	96	18	
XI	5 416	5 420	4	1 363	92	25	
I-XI	60 660	60 873	25	15 814	1 175	317	
2011 I	5 163	5 190	-	1 432	94	16	
II	5 096	5 103	4	1 452	97	22	
III	5 567	5 588	7	1 422	94	23	
IV	5 708	5 800	3	1 371	113	28	
V	6 103	6 108	3	1 520	100	18	
VI	6 057	6 070	-	1 350	109	20	
VII	6 152	6 177	4	1 406	90	22	
VIII	6 295	6 311	2	1 491	81	22	
IX	6 132	6 110	-	1 399	80	17	
X	6 394	6 440	4	1 457	107	24	
XI	6 000	6 013	2	1 424	90	19	
I-XI	64 667	64 910	29	15 724	1 055	231	
2011 I-XI	%	106.6	106.6	116.0	99.4	89.8	72.9
2010 I-XI							

Эх үүсвэр: Эрүүл мэндийн яамны сар бүрийн мэдээ
Source: Monthly report of the Ministry of Health

4.2 1-5 ХҮРТЭЛХ НАСАНДАА ЭНДСЭН ХҮҮХДИЙН ТОО, бүс, аймаг, нийслэлээр
 NUMBER OF CHILD DEATHS AGED 1-5, by regions, aimags and the Capital city

Аймаг, нийслэл <i>Aimags and the Capital</i>	1-5 хүртэлх насны хүүхдийн эндэгдэл <i>Child mortality aged 1-5</i>			
	2009	2010	2010 I-XI	2011 I-XI
Бүгд/Total	240	347	317	231
Үүнээс:/Of which:				
Баруун бүс		Western region		
Дүн/Sub total	68	74	64	34
БӨ/BO	25	25	20	10
ГО/GO	12	8	4	2
ЗА/ZA	3	10	10	4
УВ/UV	14	19	19	8
ХО/КНО	14	12	11	10
Хангайн бүс		Khangai region		
Дүн/Sub total	42	71	65	49
АР/AR	6	10	7	9
БХ/ВКН	8	12	12	12
БУ/BU	3	4	4	2
ОР/OR	3	8	8	6
ӨВ/ОВ	8	13	11	14
ХӨ/КНС	14	24	23	6
Төвийн бүс		Central region		
Дүн/Sub total	23	40	37	31
ГС/GS	2	1	1	-
ДА/ДА	6	9	8	8
ДО/ДО	3	5	5	8
ДУ/ДУ	3	7	7	2
ӨМ/ОМ	3	5	4	3
СЭ/СЕ	4	9	9	7
ТӨ/ТО	2	4	3	3
Зүүн бүс		Eastern region		
Дүн/Sub total	15	24	23	29
ДД/DD	6	7	7	10
СҮ/SU	5	5	5	8
ХЭ/КНЕ	4	12	11	11
Улаанбаатар		Ulaanbaatar		
УБИУВ	92	138	128	88

Бүлэг 4. Эрүүл мэнд

4.3 НЭГ ХҮРТЭЛХ НАСАНДАА ЭНДСЭН ХҮҮХДИЙН ТОО, бүс, аймаг, нийслэлээр
INFANT MORTALITY, by regions, aimags and the Capital city

Аймаг, нийслэл Aimags and the Capital	Нэг хүртэлх насны хүүхдийн эндэгдэл Infant mortality				1000 амьд төрөлтөд ногдох нялхсын эндэгдэл Infant mortality rate per 1000 live births			
	2009	2010	2010 I-XI	2011 I-XI	2009	2010	2010 I-XI	2011 I-XI
Бүгд /Total	1 386	1 275	1 175	1 055	20	19	19	16
Үүнээс: /Of which:								
	Баруун бүс				Western region			
Дүн/Sub total	263	241	220	197	25*	26*	25*	22*
БӨ/БО	68	55	47	53	27	23	21	22
ГО/ГО	37	27	25	30	27	21	21	24
ЗА/ЗА	43	44	39	27	23	27	25	21
УВ/УВ	73	65	61	46	31	33	34	25
ХО/ХО	42	50	48	41	19	24	25	19
	Хангайн бүс				Khangai region			
Дүн/Sub total	320	320	298	260	23*	25*	25*	21*
АР/АР	53	51	46	33	26	26	25	17
БХ/БХ	47	50	49	38	23	27	27	19
БҮ/БҮ	20	20	17	11	19	20	19	12
ОР/ОР	39	34	32	32	16	15	15	14
ӨВ/ӨВ	68	78	73	59	23	28	29	26
ХӨ/ХӨ	93	87	81	87	29	30	29	30
	Төвийн бүс				Central region			
Дүн/Sub total	154	138	128	101	16*	15*	15*	12*
ГС/ГС	8	1	1	2	22	3	3	6
ДА/ДА	25	20	19	21	10	8	8	9
ДО/ДО	29	32	28	14	22	25	24	11
ДУ/ДУ	22	19	19	10	20	22	23	14
ӨМ/ӨМ	27	26	26	23	21	22	24	21
СЭ/СЭ	26	16	14	9	14	8	8	5
ТӨ/ТӨ	17	24	21	22	18	26	24	26
	Зүүн бүс				Eastern region			
Дүн/Sub total	101	89	81	84	22*	20*	20*	19*
ДД/ДД	33	37	34	36	17	20	20	19
СҮ/СҮ	22	25	23	23	18	22	22	19
ХЭ/ХЭ	46	27	24	25	29	19	19	18
	Улаанбаатар				Ulaanbaatar			
УБ/УБ	548	487	448	413	18	16	16	13

Тайлбар: * Бүсийн дунджаар тооцсон болно.
Note: * Estimated by regional average.

4.4 ХАЛДВАРТ ӨВЧНӨӨР ӨВЧЛӨГЧИЙН ТОО, жил бүрийн эхний 11 сарын байдлаар
NUMBER OF INFECTIOUS DISEASE CASES, in the first 11 months of the selected years

Хугацаа Periods	Халдварт өвчнөөр өвчлөгчид - бүгд Infectious disease cases - total	Вируст хепатит Viral hepatitis	Сүрьеэ Tuberculosis	Салхин цэцэг Varicella	Цусан суулга Shigellosis	Тэмбүү Syphilis	Гонкоккит халдвар Gonococcal infection	Трихомониаз Trichomoniasis
2008 I-XII	43 793	10 404	4 223	2 061	2 353	4 979	6 141	6 528
2009 I-XII	38 859	6 865	4 218	1 654	3 099	4 912	6 350	5 767
2010 I-XII	41 373	9 099	4 213	1 268	3 451	3 937	5 741	4 623
2009 I	2 965	793	277	227	188	364	496	381
II	2 893	581	312	308	152	405	462	375
III	3 224	530	431	177	128	407	572	525
IV	3 661	380	525	249	199	548	554	607
V	3 404	399	526	227	252	439	473	429
VI	3 945	394	371	184	372	497	588	610
VII	2 949	387	405	75	380	299	393	366
VIII	2 991	444	353	37	454	366	597	341
IX	3 180	610	268	31	508	342	510	421
X	3 039	838	242	39	241	314	489	563
XI	2 610	723	226	59	114	397	493	357
I-XI	34 861	6 079	3 936	1 613	2 988	4 378	5 627	4 975
2010 I	2 373	563	307	64	142	334	452	329
II	2 511	406	295	67	170	246	470	336
III	2 849	356	500	92	108	352	439	406
IV	3 630	328	491	73	170	441	623	593
V	3 923	270	471	91	146	386	554	459
VI	4 556	272	396	186	336	337	545	439
VII	3 338	248	429	49	610	239	442	356
VIII	3 311	353	314	26	711	316	394	369
IX	2 752	707	246	54	489	297	360	281
X	3 551	1 373	244	84	283	365	482	388
XI	3 947	2 038	256	243	149	280	385	316
I-XI	36 741	6 914	3 949	1 029	3 314	3 593	5 146	4 272
2011 I	3 050	1 297	269	278	110	259	369	277
II	3 183	962	347	338	92	379	432	374
III	3 626	993	439	399	127	336	446	352
IV	3 769	858	499	480	136	403	452	429
V	3 485	673	441	466	164	411	490	331
VI	3 467	668	421	433	239	378	455	365
VII	2 587	603	338	126	299	266	340	242
VIII	2 831	765	288	34	364	372	377	299
IX	3 294	1 319	245	31	238	386	423	327
X	4 067	1 981	240	48	140	362	444	375
XI	4 980	2 493	236	182	129	395	521	358
I-XI	38 339	12 612	3 763	2 815	2 038	3 947	4 749	3 729
2011 I-XI / 2010 I-XI %	104.3	182.4	95.3	273.6	61.5	109.9	92.3	87.3

4.5 ЭМЧЛҮҮЛСЭН БОЛОН НАС БАРСАН ХҮНИЙ ТОО, жил бүрийн эхний 11 сарын байдлаар
NUMBER OF ADMISSIONS AND DEATHS, in the first 11 months of the selected years

Аймаг, нийслэл Aimags and the capital	Эмчлүүлсэн хүний тоо Number of admissions			Нас барсан хүний тоо Deaths			Үүнээс: Эмнэлэгт нас барсан Of which: Number of deaths in hospitals		
	2010 I-XI	2011 I-XI	$\frac{2011 \text{ I-XI}}{2010 \text{ I-XI}} \%$	2010 I-XI	2011 I-XI	$\frac{2011 \text{ I-XI}}{2010 \text{ I-XI}} \%$	2010 I-XI	2011 I-XI	$\frac{2011 \text{ I-XI}}{2010 \text{ I-XI}} \%$
Бүгд /Total	619 423	629 004	101.5	15 814	15 724	99.4	3 848	3 854	100.2
Үүнээс: /Of which:									
		Баруун бүс				Western region			
Дүн/Sub total	88 998	88 449	99.4	2 074	1 900	91.6	522	471	90.2
БӨ/BO	21 344	21 134	99.0	465	433	93.1	89	98	110.1
ГО/GO	12 869	13 712	106.6	320	279	87.2	110	101	91.8
ЗА/ZA	16 527	16 336	98.8	426	403	94.6	109	88	80.7
УВ/UV	17 782	18 017	101.3	481	423	87.9	105	87	82.9
ХО/ХНО	20 476	19 250	94.0	382	362	94.8	109	97	89.0
		Хангайн бүс				Khangai region			
Дүн/Sub total	111 771	109 309	97.8	3 336	3 141	94.2	781	761	97.4
АР/АР	21 222	20 240	95.4	502	465	92.6	110	120	109.1
БХ/ВКН	17 501	18 492	105.7	494	454	91.9	158	139	88.0
БУ/БУ	11 609	11 611	100.0	319	265	83.1	84	65	77.4
ОР/ОР	15 579	16 230	104.2	537	511	95.2	78	87	111.5
ӨВ/ОВ	21 272	19 082	89.7	652	629	96.5	174	167	96.0
ХӨ/КНС	24 588	23 654	96.2	832	817	98.2	177	183	103.4
		Төвийн бүс				Central region			
Дүн/Sub total	91 880	90 321	98.3	2 430	2 307	94.9	503	440	87.5
ГС/ГС	4 203	4 123	98.1	58	70	120.7	12	11	91.7
ДА/ДА	20 994	21 059	100.3	559	539	96.4	128	118	92.2
ДО/ДО	12 311	12 265	99.6	314	342	108.9	84	65	77.4
ДҮ/ДУ	9 822	9 157	93.2	275	220	80.0	54	35	64.8
ӨМ/ОМ	9 036	9 332	103.3	292	294	100.7	80	89	111.3
СЭ/СЕ	21 198	20 063	94.6	509	446	87.6	71	54	76.1
ТӨ/ТО	14 316	14 322	100.0	423	396	93.6	74	68	91.9
		Зүүн бүс				Eastern region			
Дүн/Sub total	41 764	42 378	101.5	1 121	1 161	103.6	261	283	108.4
ДД/ДД	14 882	15 693	105.4	459	451	98.3	135	122	90.4
СҮ/СУ	11 778	11 610	98.6	302	347	114.9	57	79	138.6
ХЭ/КНЕ	15 104	15 075	99.8	360	363	100.8	69	82	118.8
		Улаанбаатар				Ulaanbaatar			
УБ/УВ	285 010	298 547	104.7	6 853	7 215	105.3	1 781	1 899	106.6

Халдварт өвчнөөр өвчлөгчдийн бүтэц, өвчний төрлөөр, 2010 оны эхний 11 сарын байдлаар, хувиар
Composition of infectious disease cases, by types in the first 11 months of 2010 year, by percentage

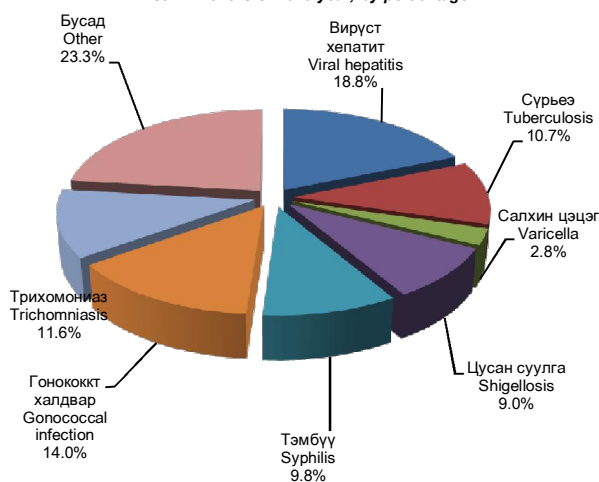

Халдварт өвчнөөр өвчлөгчдийн бүтэц, өвчний төрлөөр, 2011 оны эхний 11 сарын байдлаар, хувиар
Composition of infectious disease cases, by types in the first 11 months of 2011 year, by percentage

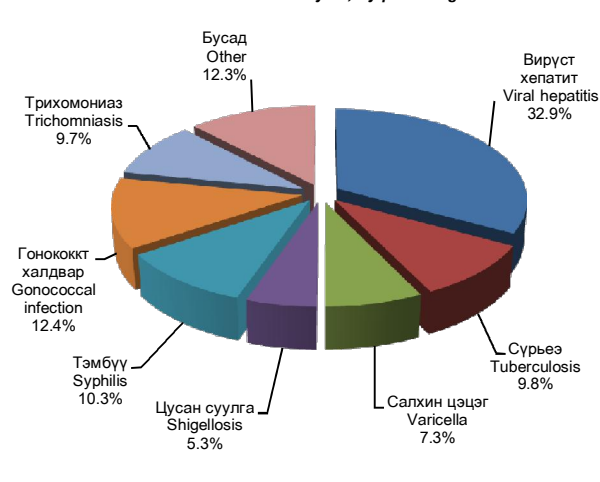

V. ГЭМТ ХЭРЭГ
CRIME

5.1 УЛСЫН ХЭМЖЭЭНД БҮРТГЭГДСЭН ГЭМТ ХЭРГИЙН ТОО, хэргийн ангилал, төрлөөр, жил бүрийн эхний 11 сарын байдлаар
NUMBER OF COMMITTED OFFENCES, by classification and types of crime, as a first 11 months of selected years

Хэргийн төрөл	Types of offences	2009 I-XI	2010 I-XI	2011 I-XI	$\frac{2011 \text{ I-XI}}{2010 \text{ I-XI}}$ %
Бүртгэгдсэн хэрэг - Бүгд	Committed offences - Total	18 583	17 933	17 591	98.1
Гэмт хэргийн ангиллаар / By classification of crime					
Хөнгөн	Minor	7 009	7 257	7 270	100.2
Хүндэвтэр	Less serious	9 257	8 534	8 207	96.2
Хүнд	Serious	1 960	1 795	1 641	91.4
Онц хүнд	Grave	357	347	473	136.3
Гэмт хэргийн төрлөөр / By types of offences					
Хүний амь бие, эрүүл мэндийн эсрэг гэмт хэрэг	Crime against human life and health (or physical well-being)	6 271	6 253	6 016	96.2
Үүнээс:	Of which:				
Хүнийг санаатай алах	Attempted murder	198	201	236	117.4
Бусдыг болгоомжгүй алах	Negligent murder	15	15	17	113.3
Санамсар болгоомжгүйгээс амь насаа алдсан болон амиа хорлох	Accidentally self-annihilation and bringing to suicide	799	808	399	49.4
Үүнээс:					
Амиа хорлох	Suicide		159	61	38.4
Золгүй явдал	Accidentally self-annihilation		649	338	52.1
Бусдын бие махбодод гэмтэл учруулах	Infliction of a bodily injury	5 232	5 212	5 339	102.4
Хүний эрх, эрх чөлөө, алдар хүнд, нэр төрийн эсрэг гэмт хэрэг	Crime against individual's reputation and dignity	21	32	28	87.5
Хүүхэд, гэр бүл, нийгмийн ёс суртахууны эсрэг гэмт хэрэг	Crime against child, family and social morals	342	376	409	108.8
Үүнээс:	Of which:				
Хүчин	Rape	305	314	347	110.5
Иргэдийн улс төрийн болон бусад эрх, эрх чөлөөний эсрэг гэмт хэрэг	Crime against political and other rights and freedom of individuals	52	60	69	115.0
Өмчлөх эрхийн эсрэг гэмт хэрэг	Crime against the right ownership	8 098	7 109	6 500	91.4
Үүнээс:	Of which:				
Хулгай	Theft of property	5 828	5 165	4 703	91.1
Булаалт	Mugging	142	127	127	100.0
Дээрэм	Robbery	705	459	489	106.5
Залилан	Fraud	744	695	626	90.1
Завших, үрэгдүүлэх	Forgery	319	307	192	62.5
Үндэсний аюулгүй байдлын эсрэг гэмт хэрэг	Crime against national security	141	86	70	81.4
Аж ахуйн эсрэг гэмт хэрэг	Crime against economic entity	168	136	106	77.9
Нийгмийн аюулгүй байдлын эсрэг гэмт хэрэг	Crime against social safety	1 344	1 523	1 729	113.5
Үүнээс:	Of which:				
Танхайрах	Hooliganism	1 310	1 470	1 681	114.4
Хүн амын эрүүл мэндийн эсрэг гэмт хэрэг	Crime against population health	252	301	243	80.7
Байгаль хамгаалах журмын эсрэг гэмт хэрэг	Crime against environmental protection rules	271	208	232	111.5
Тээврийн хэрэгслийн хөдөлгөөний аюулгүй байдал, ашиглалтын журмын эсрэг гэмт хэрэг	Crime against the rules of safety of traffic and use of motor vehicles	1 245	1 495	1 764	118.0
Захиргааны журмын эсрэг гэмт хэрэг	Crime against administrative rule	188	205	249	121.5
Шүүн таслах ажиллагааны эсрэг гэмт хэрэг	Crime against judicial procedure	86	47	82	174.5
Албан тушаалын гэмт хэрэг	Occupational related crime	86	89	85	95.5
Цэргийн албаны эсрэг гэмт хэрэг	Crime against military service	17	10	9	90.0
Компьютерийн мэдээллийн аюулгүй байдлын эсрэг гэмт хэрэг	Crime against computer information safety	1	3	-	-

Эх сурвалж: Цагдаагийн ерөнхий газрын мэдээ
Source: Report of the General Police Department

5.2 БҮРТГЭГДСЭН ГЭМТ ХЭРГИЙН ТОО, бүс, аймаг, нийслэлээр, хэргийн төрлөөр, жил бүрийн эхний 11 сарын байдлаар
NUMBER OF COMMITTED OFFENCES, by regions, aimags and the Capital, by types, as a first 11 months of selected years

Аймаг, нийслэл Aimags and the Capital	Бүгд Total	Үүнээс: Of which:												
		Хүний амь бие, эрүүл мэндийн эсрэг гэмт хэрэг Crime against human life and health (or physical well-being)		Гэр бүлийн хүчирхийллийн улмаас үйлдэгдсэн гэмт хэрэг Crime committed by domestic violence		Хүүхэд, гэр бүл, нийгмийн ёс суртахууны эсрэг гэмт хэрэг Crime against child, family and social morality		Нийгмийн аюулгүй байдлын эсрэг гэмт хэрэг Crime against social safety		Тээврийн хэрэгслийн хөдөлгөөний аюулгүй байдал, ашиглалтын журмын эсрэг гэмт хэрэг Crime against the rules of safety of traffic and use of motor vehicles		Өмчлөх эрхийн эсрэг гэмт хэрэг Crime against the right ownership		
		2010 I-XI	2011 I-XI	2010 I-XI	2011 I-XI	2010 I-XI	2011 I-XI	2010 I-XI	2011 I-XI	2010 I-XI	2011 I-XI	2010 I-XI	2011 I-XI	
Бүгд / Total	17 933	17 591	6 253	6 016	250	375	376	409	1 523	1 729	1 495	1 764	7 109	6 500
			Баруун бүс											
			Western region											
Дүн / Subtotal	1 332	1 273	478	459	7	8	23	32	106	79	99	97	503	504
БӨ/BO	324	310	158	150	4	2	4	2	7	3	17	22	94	98
ГО/GO	172	135	33	21	-	1	4	5	20	22	11	18	95	68
ЗА/ZA	159	238	87	107	2	1	2	6	3	7	6	12	56	93
УВ/UV	388	316	112	82	1	3	4	7	50	34	30	20	155	140
ХО/ХНО	289	274	88	99	-	1	9	12	26	13	35	25	103	105
			Хангайн бүс											
			Khangaï region											
Дүн / Subtotal	2 270	2 249	804	773	45	32	58	45	129	103	200	234	920	914
АР/AR	413	350	130	107	7	2	3	9	26	9	31	37	199	159
БХ/ВКН	388	322	122	113	6	-	15	9	42	30	35	43	135	93
БУ/BU	200	238	60	69	4	4	5	3	7	10	29	29	76	115
ОР/OR	481	448	155	171	17	23	12	8	19	24	51	35	222	180
ӨВ/OV	393	436	145	164	9	2	9	10	21	14	35	54	156	161
ХӨ/ХНС	395	455	192	149	2	1	14	6	14	16	19	36	132	206
			Төвийн бүс											
			Central region											
Дүн / Subtotal	2 935	2 785	1 110	1 067	36	32	87	96	202	178	262	343	996	842
ГС/GS	114	99	66	46	1	-	3	1	9	8	5	5	27	34
ДА/DA	559	547	221	231	2	-	23	20	48	51	28	28	195	185
ДО/DO	476	487	206	202	6	5	8	13	26	23	43	64	118	129
ДУ/DU	220	183	57	61	5	11	3	6	20	17	6	18	124	74
ӨМ/OM	285	289	103	118	7	11	8	10	19	12	32	53	89	72
СЭ/SE	721	572	275	203	10	4	28	30	57	39	65	74	216	147
ТӨ/ТО	560	608	182	206	5	1	14	16	23	28	83	101	227	201
			Зүүн бүс											
			Eastern region											
Дүн / Subtotal	1 189	1 195	286	228	23	19	16	25	149	168	64	108	599	598
ДД/DD	489	385	136	113	16	10	8	9	59	31	23	41	229	178
СҮ/SU	155	168	42	45	1	-	3	3	10	26	10	12	81	73
ХЭ/ХНЕ	545	642	108	70	6	9	5	13	80	111	31	55	289	347
			Улаанбаатар											
			Ulaanbaatar											
УБ/UB	9 942	9 920	3 513	3 439	138	284	188	210	915	1 191	856	965	3 968	3 574
Бусад* / Other*	265	169	62	50	1	-	4	1	22	10	14	17	123	68

Тайлбар: * - Төмөр замын цагдаагийн хэлтэс, Иргэний агаарын тээврийн цагдаагийн хэлтэст бүртгэгдсэн болон Монгол Улсын иргэдийн хилийн чанадад үйлдсэн хэргийг хамааруулав.

Note: * - Offences recorded by Police divisions of Mongolian Railway and Airlines, and offences committed in abroad by Mongolian citizens.

5.3 18 БА ТҮҮНЭЭС ДЭЭШ НАСНЫ 10000 ХҮНД НОГДОХ БҮРТГЭГДСЭН ГЭМТ ХЭРГИЙН ТОО,
бүс, аймаг, нийслэлээр, жил бүрийн эхний 11 сарын байдлаар
NUMBER OF OFFENCES PER 10000 POPULATION AGED 18 AND ABOVE,
by regions, aimags and the Capital, as a first 11 months of selected years

Аймаг, нийслэл	<i>Aimags and the Capital</i>	2009 I-XI	2010 I-XI	2011 I-XI
Улсын дундаж	<i>National average</i>	107	100	96
	Баруун бүс		<i>Western region</i>	
Дундаж	<i>Average</i>	60	58	56
Баян-Өлгий	<i>Bayan-Olgii</i>	52	60	60
Говь-Алтай	<i>Govi-Altai</i>	33	50	38
Завхан	<i>Zavkhan</i>	61	33	52
Увс	<i>Uvs</i>	83	86	72
Ховд	<i>Khovd</i>	66	58	55
	Хангайн бүс		<i>Khangaï region</i>	
Дундаж	<i>Average</i>	60	63	62
Архангай	<i>Arkhangai</i>	69	74	60
Баянхонгор	<i>Bayankhongor</i>	70	76	62
Булган	<i>Bulgan</i>	69	51	61
Орхон	<i>Orkhon</i>	55	77	74
Өвөрхангай	<i>Ovorkhangai</i>	47	55	60
Хөвсгөл	<i>Khovsgol</i>	59	49	56
	Төвийн бүс		<i>Central region</i>	
Дундаж	<i>Average</i>	111	98	91
Говьсүмбэр	<i>Govisumber</i>	175	124	104
Дархан-Уул	<i>Darkhan-Uul</i>	94	89	83
Дорноговь	<i>Dornogovi</i>	148	126	123
Дундговь	<i>Dundgovi</i>	77	72	61
Өмнөговь	<i>Omnogovi</i>	93	87	85
Сэлэнгэ	<i>Selenge</i>	117	108	83
Төв	<i>Tov</i>	116	96	103
	Зүүн бүс		<i>Eastern region</i>	
Дундаж	<i>Average</i>	108	92	91
Дорнод	<i>Dornod</i>	120	99	76
Сүхбаатар	<i>Sukhbaatar</i>	55	43	46
Хэнтий	<i>Khentii</i>	136	122	143
	Улаанбаатар		<i>Ulaanbaatar</i>	
Улаанбаатар	<i>Ulaanbaatar</i>	145	133	124

Тайлбар: - Тухайн оны эхний 18 ба түүнээс дээш насны хүн амаар тооцов.

Note: - *The population aged 18 and above in the beginning of the particular year has used in the estimation*

5.4 ГЭМТ ХЭРГИЙН УЛМААС УЧИРСАН ХОХИРОЛ, жил бүрийн эхний 11 сарын байдлаар
CRIME CAUSED OF DAMAGES, as a first 11 months of selected years

сая төг *mln.tog*

Үзүүлэлт	<i>Indicators</i>	2009 I-XI	2010 I-XI	2011 I-XI
Учирсан хохирол-Бүгд	<i>Total damages</i>	37 350.7	29 692.8	34 156.5
Үүнээс:	<i>Of which:</i>			
Төрийн өмчид учирсан	<i>Damages for state properties</i>	9 239.2	8 184.0	11 202.1
Хувийн өмчид учирсан	<i>Damages for private properties</i>	22 374.8	21 385.2	22 731.2
Нөхөн төлүүлсэн	<i>Damages were restituted</i>	11 396.8	7 009.8	10 043.5

5.5 БҮРТГЭГДСЭН ГЭМТ ХЭРЭГТ ХОЛБОГДСОН СЭЖИГТЭН, ЯЛЛАГДАГЧДЫН ТОО, бүс, аймаг, нийслэлээр, жил бүрийн эхний 11 сарын байдлаар
NUMBER OF OFFENDERS (SUSPECTS AND DEFENDANTS), by regions, aimags and the Capital, by types, as a first 11 months of selected years

Аймаг, нийслэл Aimags and the Capital	Хэрэгт холбогдсон нийт сэжигтэн, яллагдагчид Total number of offenders (suspects & defendants)				Үүнээс: Of which:				Ял шийтгэлийн хугацаа дуусаагүй байсан Period of punishment has not expired	
	2010 I-XI	2011 I-XI	Эмэгтэй Female	18 хүртэлх насны Below age of 18	Хэрэг үйлдэхдээ Crime committed by					
					Бүлэглэсэн Group of people		Согтуу байсан Drunk people		2010 I-XI	2011 I-XI
	2010 I-XI	2011 I-XI	2010 I-XI	2011 I-XI	2010 I-XI	2011 I-XI	2010 I-XI	2011 I-XI		
Бүгд / Total	16 124	16 079	2 090	1 029	3 188	3 214	4 345	4 183	769	890
	Баруун бүс				Western region					
Дүн / Subtotal	1 352	1 194	94	73	367	282	385	330	51	63
БӨ/BO	315	314	29	26	72	46	91	79	7	6
ГО/GO	169	123	5	3	48	33	43	24	11	17
ЗА/ZA	147	165	15	4	25	18	39	50	2	1
УВ/UV	378	332	24	23	107	117	115	90	12	15
ХО/ХНО	343	260	21	17	115	68	97	87	19	24
	Хангайн бүс				Khangai region					
Дүн / Subtotal	2 137	2 198	213	209	652	673	785	765	79	112
АР/AR	421	363	27	16	156	142	135	135	40	28
БЖ/БКН	324	335	39	19	52	53	112	80	1	14
БУ/БУ	192	218	15	13	51	82	46	78	21	31
ОР/ОР	470	345	64	37	166	74	171	154	14	27
ӨВ/ОВ	387	415	29	45	124	129	173	138	2	9
ХӨ/КНС	343	522	39	79	103	193	148	180	1	3
	Төвийн бүс				Central region					
Дүн / Subtotal	2 843	2 764	336	166	617	609	1 051	976	187	159
ГС/GS	105	101	15	6	16	29	59	51	1	5
ДА/ДА	574	531	89	45	124	104	212	214	69	46
ДО/ДО	482	521	71	52	91	130	205	221	16	28
ДУ/ДУ	186	162	11	10	50	21	55	56	2	-
ӨМ/ОМ	267	252	32	16	53	57	87	102	22	10
СЭ/СЕ	717	642	71	26	162	185	283	250	70	52
ТӨ/ТО	512	555	47	11	121	83	150	82	7	18
	Зүүн бүс				Eastern region					
Дүн / Subtotal	1 207	1 106	87	59	467	360	359	346	97	92
ДД/DD	459	381	23	22	165	126	153	126	21	11
СҮ/SU	152	157	9	5	39	36	26	49	-	-
ХЭ/КНЕ	596	568	55	32	263	198	180	171	76	81
	Улаанбаатар				Ulaanbaatar					
УБ/УВ	8 324	8 670	1 322	517	1 022	1 252	1 739	1 745	352	461
Бусад* / Other*	261	147	38	5	63	38	26	21	3	3

Тайлбар: * - Төмөр замын цагдаагийн хэлтэс, Иргэний агаарын тээврийн цагдаагийн хэлтэст бүртгэгдсэн болон Монгол Улсын иргэдийн хилийн чанадад үйлдсэн хэргийг хамааруулав.

Note: * - Offences recorded by Police divisions of Mongolian Railway and Airlines, and offences committed in abroad by Mongolian citizens.

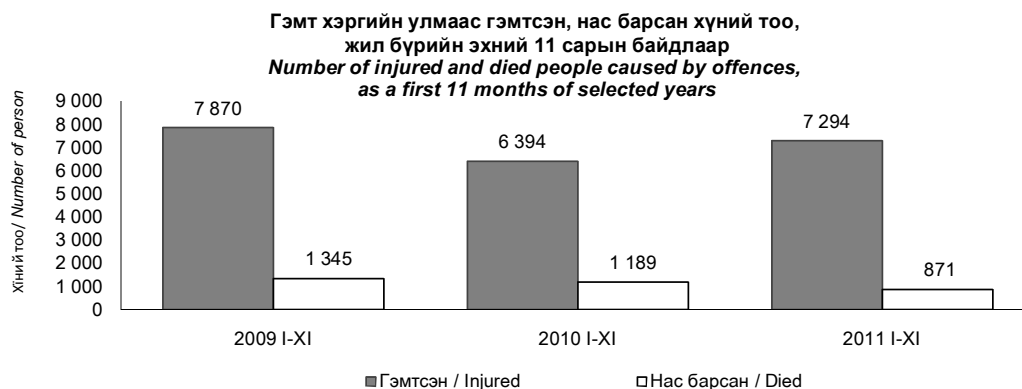

VI. ҮНЭ
PRICES

6.1. ХЭРЭГЛЭЭНИЙ ҮНИЙН УЛСЫН ИНДЕКС, бүлгээр, 2011 оны 11 дүгээр сард, өмнөх сартай харьцуулснаар
NATIONAL CONSUMER PRICE INDEX by group, for November 2011, compared with previous month

Аймаг, нийслэл	Ерөнхий индекс	хувь percentage										Бусад бараа, үйлчилгээ	
		Хүнсний бараа, ундаа, ус	Согууруулах ундаа, тамхи	Хувцас, бөс бараа, гутаа	Орон сууц, ус, цахилгаан, түлш	Гэр ахуйн тавилга, гэр ахуйн бараа	Эм, тариа, эмнэлгийн үйлчилгээ	Тээвэр	Холбооны хэрэгсэл, шуудангийн үйлчилгээ	Амралт, чөлөөт цаг, соёлын бараа, үйлчилгээ	Боловс- ролын үйлчилгээ		Зочид буудал, зоогийн газар, дотуур байр
Aimag and the Capital	Overall index	Food and non-alcoholic beverages	Alcoholic beverages, tobacco	Clothing, footwear and cloth	Housing, water, electricity and fuels	Furnishings, household equipment	Health	Transport	Communi- cation	Recreation and culture	Education	Restaurants and hotels	Miscellaneous goods & services
Улсын дүн National	101.3	102.1	100.1	102.3	100.8	100.3	100.0	100.2	99.9	100.0	100.0	100.2	100.9
Баруун бүс													
БӨ/ВО	101.0	101.2	100.0	102.6	101.4	101.6	99.2	100.0	100.0	100.0	100.0	100.0	102.8
ГО/ГО	101.7	101.7	100.8	103.8	101.8	100.4	100.0	100.5	100.0	100.0	100.0	100.0	103.1
ЗА/ЗА	103.0	105.0	100.0	100.9	107.7	98.8	101.3	100.1	100.0	100.0	100.0	100.0	100.1
УВ/УВ	105.0	110.2	100.0	102.2	106.6	101.4	100.2	99.9	100.0	100.0	100.0	100.0	102.5
ХО/КНО	101.3	102.4	100.0	100.0	102.1	100.0	100.0	100.0	100.0	100.0	100.0	100.0	100.0
Хангайн бүс													
АИ/АР	101.3	102.0	102.0	101.7	100.0	100.0	100.0	100.0	100.0	100.0	100.0	100.0	100.0
БХ/ВКН	101.2	103.7	100.0	100.5	93.1	100.0	100.0	100.0	100.0	100.0	100.0	100.0	100.0
БУ/БУ	101.5	103.0	100.0	101.3	100.6	102.1	100.0	101.8	100.0	100.0	100.0	100.0	100.0
ОП/ОР	101.2	101.6	100.0	101.7	104.6	100.0	100.0	100.1	100.0	100.0	100.0	100.0	100.1
ӨВ/ӨВ	102.7	102.7	100.0	104.7	109.9	100.0	100.0	100.0	100.0	100.0	100.0	100.0	100.0
ХӨ/КНС	103.0	105.9	100.0	104.8	100.0	100.0	100.0	100.1	100.0	100.0	100.0	100.0	100.0
Төвийн бүс													
ГС/ГС	101.1	102.0	100.0	100.0	100.0	100.0	100.0	100.0	100.0	100.0	100.0	100.0	100.0
ДА/ДА	100.3	101.1	100.0	101.2	97.0	100.9	100.0	100.2	100.0	100.0	100.0	100.0	103.4
ДО/ДО	100.2	99.6	100.3	101.6	105.0	102.0	99.5	100.4	100.0	100.0	100.0	101.6	100.0
ДУ/ДУ	100.6	101.2	100.5	101.8	100.0	100.0	100.0	100.0	100.0	100.0	100.0	100.0	100.0
ӨМ/ӨМ	100.8	100.3	100.6	102.8	100.1	100.2	100.0	101.3	100.0	100.0	100.0	100.0	100.0
СЭ/СЭ	101.4	103.6	100.0	100.0	100.0	100.0	100.0	100.0	100.0	100.0	100.0	100.0	100.6
ТӨ/ТО	100.6	102.5	100.0	97.1	101.1	100.1	100.3	100.4	100.0	100.0	100.0	100.0	100.0
Зүүн бүс													
ДД/ДД	103.0	104.8	102.2	101.3	103.3	100.6	100.0	100.2	100.0	100.6	100.0	103.8	100.2
СҮ/СҮ	102.8	104.2	99.8	105.7	100.0	101.9	100.0	100.1	100.0	101.1	100.0	100.0	100.0
ХЭ/КНЕ	101.3	103.9	97.0	99.9	100.1	101.8	100.0	100.0	100.0	100.0	100.0	100.0	100.0
Улаанбаатар													
УБ/УБ	100.7	100.7	100.2	102.7	100.1	99.5	100.0	100.2	99.9	99.9	100.0	100.0	101.3

6.2. ХЭРЭГЛЭЭНИЙ ҮНИЙН УЛСЫН ИНДЕКС, бүлгээр, 2011 оны 11 дүгээр сард, өмнөх оны жилийн эцэстэй харьцуулснаар
 NATIONAL CONSUMER PRICE INDEX for November 2011, by group, compared with the end of previous year

Аймаг, нийслэл	хувь percentage												
	Ерөнхий индекс	Хүнсний бараа, ундаа, ус	Согтууруулах ундаа, тамхи	Хувцас, бөс бараа, гутаал	Орон сууц, ус, цахилгаан, түлш	Гэр ахуйн тавилга, гэр ахуйн бараа	Эм, тариа, эмнэлийн үйлчилгээ	Тээвэр	Холбооны хэрэгсэл, шуудангийн үйлчилгээ	Амралт, чөлөөт цаг, соёлын бараа, үйлчилгээ	Боловс- ролын үйлчилгээ	Зочид буудал, зоогийн газар, дотуур байр	Бусад бараа, үйлчилгээ
<i>Aimags and the Capital</i>	<i>Overall index</i>	<i>Food and non-alcoholic beverages</i>	<i>Alcoholic beverages, tobacco</i>	<i>Clothing, footwear and cloth</i>	<i>Housing, water, electricity and fuels</i>	<i>Furnishings, household equipment</i>	<i>Health</i>	<i>Transport</i>	<i>Communi-cation</i>	<i>Recreation and culture</i>	<i>Education</i>	<i>Restaurants and hotels</i>	<i>Miscellaneous goods & services</i>
Улсын дүн <i>National</i>	108.1	104.3	102.8	111.9	113.8	108.4	102.4	115.9	100.3	107.0	111.9	106.5	110.6
		Баруун бүс					Western region						
БӨ/БО	108.5	100.8	108.6	115.7	122.1	99.7	95.8	109.0	100.0	100.2	121.0	100.0	112.2
ГО/ГО	109.4	108.5	101.8	111.3	108.5	104.9	100.0	115.4	100.0	101.5	118.8	100.0	103.3
ЗА/ЗА	105.5	97.8	99.9	106.2	123.2	123.0	115.0	112.3	100.0	116.9	118.4	100.0	116.8
УВ/УВ	107.3	98.3	102.1	119.1	121.2	109.3	100.2	113.9	100.0	108.6	107.1	106.0	108.7
ХО/КНО	106.3	106.1	103.7	111.7	102.9	100.0	100.0	109.4	100.0	100.2	107.3	100.0	101.2
		Хангайн бүс					Khangai region						
АР/АР	110.4	107.3	109.2	113.9	113.9	116.7	102.0	106.1	100.0	106.1	125.2	100.2	114.9
БХ/ВКН	104.8	101.2	99.8	104.0	114.1	100.7	100.0	113.5	100.0	100.8	120.0	100.0	107.6
БҮ/БУ	109.3	103.9	104.4	101.7	136.4	102.3	100.0	117.8	100.0	100.0	112.1	100.0	103.6
ОП/ОР	105.8	105.5	100.7	103.9	109.2	107.9	102.6	108.5	99.7	102.8	109.2	107.7	103.7
ӨВ/ӨВ	107.3	102.9	100.4	110.2	126.5	108.4	93.7	113.9	100.0	100.0	112.1	117.4	101.0
ХӨ/КНС	107.7	101.8	101.9	115.1	108.6	115.5	99.4	111.5	100.0	101.2	108.0	102.6	104.1
		Төвийн бүс					Central region						
ГС/ГС	108.2	110.3	100.3	100.9	112.4	103.6	99.6	102.0	100.0	102.0	112.1	100.0	101.4
ДА/ДА	104.9	101.3	99.4	107.3	116.0	102.6	99.4	110.9	100.0	100.1	108.7	100.0	106.2
ДО/ДО	111.4	113.5	99.8	109.5	108.2	102.1	102.9	114.2	100.0	101.5	110.0	130.0	106.2
ДУ/ДУ	110.4	101.9	99.8	119.4	108.2	112.9	108.8	112.1	100.0	116.1	127.7	120.3	110.0
ӨМ/ОМ	110.8	114.0	102.1	110.4	100.1	112.6	105.7	112.1	100.0	101.6	112.1	101.4	113.2
СЭ/СЭ	102.3	99.3	105.6	99.7	103.7	101.9	100.0	105.3	100.0	100.0	112.1	100.0	100.6
ТӨ/ТО	104.6	100.3	99.8	100.4	109.0	102.0	108.2	117.8	100.0	144.2	112.1	100.0	106.3
		Зүүн бүс					Eastern region						
ДД/ДД	110.3	110.7	103.8	110.3	113.8	112.1	104.1	113.8	100.0	110.3	104.2	122.8	108.5
СҮ/СҮ	103.1	96.4	95.7	111.8	102.4	107.5	100.0	119.8	100.0	102.6	106.3	101.1	110.7
ХЭ/КНЕ	109.0	99.7	96.4	106.8	130.2	115.7	109.3	110.6	100.7	109.6	112.1	114.2	123.7
		Улаанбаатар					Ulaanbaatar						
УБ/УБ	109.6	105.7	105.8	117.8	111.5	108.0	103.4	121.6	100.5	108.6	110.2	106.1	113.8

6.3. ХЭРЭГЛЭЭНИЙ ҮНИЙН УЛСЫН ИНДЕКС, бүлгээр, 2011 оны 11 дүгээр сард, өмнөх оны мөн үетэй харьцуулснаар
 NATIONAL CONSUMER PRICE INDEX for November 2011, by group, compared the same period of previous year

Аймаг, нийслэл	Ерөнхий индекс	хувь percentage										
		Хүнсний бараа, ундаа, ус	Согтууруулах ундаа, тамхи	Хувцас, бес бараа, гутал	Орон сууц, ус, цахилгаан, түлш	Гэр ахуйн тавилга, гэр ахуйн бараа	Эм, тариа, эмнэлгийн үйлчилгээ	Тээвэр	Холбооны хэргэсэл, шуудангийн үйлчилгээ	Амралт, чөлөөт цаг, соёлын бараа, үйлчилгээ	Боловс- ролын үйлчилгээ	Зочид буудал, зоогийн газар, дотуур байр
<i>Aimags and the Capital</i>	<i>Overall index</i>	<i>Food and non-alcoholic beverages</i>	<i>Alcoholic beverages, tobacco</i>	<i>Clothing, footwear and cloth</i>	<i>Housing, water, electricity and fuels</i>	<i>Furnishings, household equipment</i>	<i>Health</i>	<i>Transport</i>	<i>Recreation and culture</i>	<i>Education</i>	<i>Restaurants and hotels</i>	<i>Miscellaneous goods & services</i>
Улсын дүн <i>National</i>	110.8	109.7	103.7	112.9	114.1	108.5	102.5	116.0	107.2	111.9	106.8	110.7
Баруун бүс												
БӨ/ВО	110.3	105.3	108.6	115.7	122.1	99.7	97.2	109.0	100.2	121.0	100.0	112.2
ГО/ГО	109.8	109.3	101.8	113.0	106.1	104.9	100.0	115.4	101.5	118.8	100.0	103.3
ЗА/ЗА	110.5	106.5	100.2	107.9	127.7	123.0	115.0	113.0	116.9	118.4	100.0	117.2
УВ/УВ	112.2	107.7	102.5	123.5	121.2	111.2	100.2	113.9	108.6	107.1	106.0	108.7
ХО/КНО	107.8	108.8	104.5	112.1	102.9	100.0	100.0	110.0	100.2	107.3	100.0	101.2
Хангайн бүс												
АР/АР	114.4	115.1	109.2	113.9	113.9	116.7	102.0	106.4	106.1	125.2	100.2	114.9
БХ/ВКН	109.4	109.8	99.8	104.7	114.1	100.7	100.0	113.5	100.8	120.0	100.0	107.6
БУ/БУ	114.2	114.1	108.2	104.2	140.2	105.8	100.0	118.4	100.0	112.1	100.0	103.6
ОР/ОР	108.7	114.1	100.7	103.9	109.2	107.9	102.6	108.5	102.8	109.2	107.7	103.7
ӨВ/ӨВ	109.2	107.2	100.4	110.2	126.5	108.4	93.7	113.9	100.0	112.1	117.4	101.0
ХӨ/КНС	110.0	107.6	101.9	115.1	111.7	115.5	99.4	111.5	101.2	108.0	102.6	104.1
Төвийн бүс												
ГС/ГС	108.5	110.8	100.3	100.9	112.4	103.6	99.6	102.0	102.0	112.1	100.0	101.4
ДА/ДА	108.6	108.7	99.4	107.7	115.6	102.6	99.4	110.9	100.1	108.7	100.0	106.2
ДО/ДО	112.6	114.9	99.8	110.4	110.4	104.7	103.0	114.2	101.5	110.0	130.0	111.6
ДУ/ДУ	112.4	106.4	99.9	120.3	108.2	112.9	108.8	112.1	116.1	127.7	120.3	110.3
ӨМ/ӨМ	111.6	114.7	102.3	114.3	99.9	112.6	105.7	112.1	101.6	112.1	101.4	113.4
СЭ/СЭ	106.7	109.5	106.4	101.5	103.7	101.9	100.0	105.4	100.0	112.1	100.0	100.6
ТӨ/ТО	105.6	102.2	100.9	101.1	109.0	102.0	108.2	118.5	144.2	112.1	97.0	106.3
Зүүн бүс												
ДД/ДД	110.9	111.9	103.8	110.3	113.8	112.1	104.1	113.8	110.3	104.2	122.8	108.5
СҮ/СҮ	103.3	96.7	95.7	111.8	102.4	107.5	100.0	120.4	102.6	106.3	101.1	110.7
ХЭ/КНЕ	111.6	104.8	98.2	110.4	130.2	116.0	109.3	110.6	109.6	112.1	114.2	123.7
Улаанбаатар												
УБ/УБ	112.3	111.2	107.8	118.5	111.7	107.7	103.6	121.6	108.9	110.2	106.5	113.9

6.4 УЛААНБААТАР ХОТЫН ХЭРЭГЛЭЭНИЙ ҮНИЙН ИНДЕКС, бүлэг, дэд бүлгээр, 2011 оны 11 дүгээр сард
 CONSUMER PRICE INDEX IN ULAANBAATAR, by group and subgroup, for November, 2011

Бүлэг, дэд бүлэг	Group and subgroup	хувь percentage		
		2011 XI 2010 XI	2011 XI 2010 XII	2011 XI 2011 X
ЕРӨНХИЙ ИНДЕКС	OVERALL INDEX	112.3	109.6	100.7
ХҮНСНИЙ БАРАА, УНДАА, УС	FOOD AND NON-ALCOHOLIC BEVERAGES	111.2	105.7	100.7
Хүнсний бараа	Foodstuffs	111.5	105.8	100.7
Талх, гурил, будаа	Bread, flour and cereals	99.3	98.9	99.7
Мах, махан бүтээгдэхүүн	Meat and meat products	129.0	113.8	99.4
Сүү, сүүн бүтээгдэхүүн, өндөг	Milk, dairy products, and eggs	102.2	100.3	108.5
Төрөл бүрийн өөх, тос	Oils and fats	99.9	99.4	100.2
Жимс, жимсгэнэ	Fruit	132.2	126.8	102.2
Төмс, хүнсний ногоо	Potato and vegetables	100.5	99.4	101.9
Саахар, жимсний чанамал, чихэр, шоколад	Sugar, jam, candy and chocolate	99.9	100.2	100.1
Хүнсний бусад бүтээгдэхүүн	Other food products	112.2	111.0	100.6
Согтууруулах бус ундаа	Non-alcoholic beverages	102.1	101.9	100.8
СОГТУУРУУЛАХ УНДАА, ТАМХИ	ALCOHOLIC BEVERAGES, TOBACCO	107.8	105.8	100.2
Согтууруулах ундаа	Alcoholic beverages	101.8	101.6	100.5
Тамхи	Tobacco	113.1	109.4	100.0
ХУВЦАС, БЭС БАРАА, ГУТАЛ	CLOTHING, FOOTWEAR AND CLOTH	118.5	117.8	102.7
Хувцас, бөс бараа	Clothing, cloth	117.1	116.6	102.3
Гутал	Footwear	121.6	120.3	103.5
ОРОН СУУЦ, УС, ЦАХИЛГААН, ТҮЛШ	HOUSING, WATER, ELECTRICITY AND FUELS	111.7	111.5	100.1
Орон сууцны бодит түрээс	Actual rentals for housing	120.8	122.1	100.0
Орон сууцны засварын үйлчилгээ	Maintenance and repair of the dwelling	118.6	116.4	101.0
Усан хангамж, бусад үйлчилгээ	Water supply and miscellaneous services	103.5	103.5	100.0
Цахилгаан, хийн болон бусад түлш	Electricity, gas and other fuels	115.6	115.6	100.0
ГЭР АХУЙН ТАВИЛГА, ГЭР АХУЙН БАРАА	FURNISHINGS, HOUSEHOLD EQUIPMENT	107.7	108.0	99.5
Тавилга, хэрэгсэл, хивс, дэвсгэр	Furniture, carpets and other floor coverings	109.3	109.3	97.6
Оёмол, нэхмэл эдлэл	Household textiles	110.7	109.9	100.0
Цахилгаан бараа	Household appliances	102.4	104.3	100.0
Шилэн эдлэл, сав суулга	Glassware, tableware and household utensils	126.5	125.4	101.1
Багаж хэрэгсэл	Tools and equipment	113.7	111.3	100.0
Цэвэрлэгээний болон бусад жижиг бараа	Household maintenance	105.5	105.5	100.5
ЭМ, ТАРИА, ЭМНЭЛГИЙН ҮЙЛЧИЛГЭЭ	HEALTH	103.6	103.4	100.0
Эм, тариа, эмнэлгийн хэрэгсэл	Medical products, appliances and equipment	103.9	103.7	100.0
Амбулаторийн үйлчилгээ	Out-patient services	103.5	103.5	100.0
Эмнэлэгт хэвтэж эмчлүүлэх үйлчилгээ	Hospital services	102.6	102.6	100.0
ТЭЭВЭР	TRANSPORT	121.6	121.6	100.2
Тээврийн хэрэгслийн худалдан авалт	Purchase of vehicles	104.6	104.6	100.0
Хувийн тээврийн хэрэгслийн засвар, үйлчилгээ	Operation of personal transport equipment	113.8	113.8	100.5
Тээврийн үйлчилгээ	Transport services	126.0	126.0	100.0
ХОЛБООНЫ ХЭРЭГСЭЛ, ШУУДАНГИЙН ҮЙЛЧИЛГЭЭ	COMMUNICATION	100.5	100.5	99.9
АМРАЛТ, ЧӨЛӨӨТ ЦАГ, СОЁЛЫН БАРАА, ҮЙЛЧИЛГЭЭ	RECREATION AND CULTURE	108.9	108.6	99.9
Дуу, дүрс, гэрэл зураг, бусад тоног төхөөрөмж	Audio, visual, photographic and information processing equipment	110.1	110.8	99.7
Чөлөөт цагт зориулсан хэрэгсэл	Major durables for recreation and culture	120.9	115.8	100.0
Чөлөөт цаг, соёлын үйлчилгээ	Recreational and cultural services	110.4	110.4	100.0
Ном, сонин бичгийн хэрэгсэл	Newspapers, books and stationery	104.4	104.4	100.0
БОЛОВСРОЛЫН ҮЙЛЧИЛГЭЭ	EDUCATION	110.2	110.2	100.0
ЗОЧИД БУУДАЛ, НИЙТИЙН ХООЛ, ДОТУУР БАЙР	RESTAURANTS AND HOTELS	106.5	106.1	100.0
Нийтийн хоолны үйлчилгээ	Catering service	106.4	105.9	100.0
Зочид буудал, дотуур байрны үйлчилгээ	Hotels, accommodation service	110.0	110.0	100.0
БУСАД БАРАА, ҮЙЛЧИЛГЭЭ	MISCELLANEOUS GOODS AND SERVICES	113.9	113.8	101.3
Хувь хүнд хандсан үйлчилгээ	Personal care	115.5	115.4	101.9
Хувь хүний эд зүйл, хэрэглэл	Personal effects	110.9	110.9	100.0
Санхүүгийн үйлчилгээ	Financial services	100.0	100.0	100.0

6.5. УЛААНБААТАР ХОТЫН ХЭРЭГЛЭЭНИЙ ЗАРИМ БАРАА, ҮЙЛЧИЛГЭЭНИЙ ҮНИЙН ИНДЕКС,
2011 оны 11 дүгээр сард
CONSUMER PRICE INDEX OF SELECTED GOODS AND SERVICES IN ULAANBAATAR,
for November, 2011

Бараа, үйлчилгээний нэр төрөл, хэмжих нэгж	Commodities and services, unit of measure	хувь percentage		
		2011 XI 2010 XI	2011 XI 2010 XII	2011 XI 2011 X
Гурил, дээд зэрэг, кг	Flour, highest grade, kg	94.9	95.7	98.3
Гурил, 1-р зэрэг, кг	Flour, grade 1, kg	97.2	95.9	98.6
Гурил, 2-р зэрэг, кг	Flour, grade 2, kg	105.9	102.9	100.0
Талх, "Атар", ш	Bread "Atar", piece	102.5	102.5	100.0
Гурилан боов, 900 гр	Bakery, 900 gr	100.5	100.5	100.0
Цагаан будаа, кг	Rice, kg	94.1	93.5	100.0
Шар будаа, кг	Millet, kg	101.8	101.8	100.0
Хонины мах, кг	Mutton, kg	128.1	110.5	99.2
Үхрийн мах, кг	Beef, kg	132.6	115.6	100.5
Адууны мах, кг	Horse meat, kg	138.0	129.9	96.7
Тахианы гуя, кг	Chicken leg, kg	80.7	82.1	100.0
Дотор мах, цувдай	Animal interior	130.8	130.8	100.0
Чанамал хиам, кг	Sausages, kg	116.1	115.0	100.0
Шингэн сүү, л	Milk, litre	94.0	92.4	120.9
Тараг, л	Yoghurt, litre	100.7	98.7	107.4
Зөөхий, кг	Cream, kg	117.2	113.1	100.0
Өндөг, ш	Egg, piece	113.6	113.6	100.0
Ургамлын тос, л	Vegetable oil, litre	101.4	102.6	100.0
Өөхөн тос, кг	Fat, kg	80.9	70.8	100.0
Цэцгийн тос, задгай, 1 кг	Butter, kg	98.3	98.3	100.3
Маргарин, 500 гр	Margarine, 500 gr	103.9	103.9	100.0
Алим, кг	Apple, kg	138.4	132.5	102.7
Гадил, кг	Banana, kg	108.4	105.1	100.0
Үзэм, кг	Raisin, kg	121.8	115.8	100.0
Төмс, кг	Potato, kg	100.0	101.1	101.1
Лууван, кг	Carrot, kg	95.3	95.8	104.6
Манжин, кг	Turnip, kg	103.7	94.2	92.4
Байцаа, кг	Cabbage, round, kg	94.8	90.1	104.0
Бөөрөнхий сонгино, кг	Onion, kg	101.6	100.0	102.7
Сармис, булцуу	Garlic, 1 piece	111.7	104.7	100.0
Улаан лооль, кг	Tomato, kg	121.0	116.5	100.7
Өргөст хэмх, кг	Cucumber, kg	112.5	111.9	103.2
Элсэн чихэр, кг	Sugar, kg	94.6	96.0	100.3
Ёотон, 500 гр	Cube sugar, 500 gr	95.8	95.8	100.0
Хатуу чихэр, 1 кг	Candy, 1 kg	103.6	101.6	100.0
Шоколад, 100 гр	Chocolate, 100 gr	104.2	104.2	100.0
Жимсний чанамал, 380 г	Jam, 380 gr	104.9	104.9	100.0
Давс, цагаан, кг	Salt, white, kg	110.3	107.1	100.0
Майонез, кг	Mayonnaise, kg	105.3	103.8	102.8
Цуу, 170 гр	Vinegar, 170 gr	101.3	99.6	100.0
Кетчуп, 250 гр	Ketchup, 250 gr	126.3	126.3	100.0
Ногоон цай, 2 кг	Green tea, 2 kg	98.0	98.0	100.0
Байхуу цай, 50 г	Black tea, 50 g	101.4	101.4	100.0
Кофе, 100 гр	Coffee, 100 g	115.6	115.1	101.8
Ундаа, 1.25 л	Soft drink, 1.25 litre	100.0	100.0	102.5
Жимсний шүүс, 1 л	Fruit juice, 1 litre	104.8	104.8	100.0
Архи, 0.5 л	Vodka "Arkhi", 0.5 litre	101.1	101.1	100.0
Дарс, 0.75 л	Wine, 0.75 litre	103.7	102.2	100.0
Шар айраг, 0.5 л	Beer, 0.5 litre	98.2	98.2	102.4
Янжуур, дотоод, хайрцаг	Cigarettes, local, packet	106.6	102.7	100.0
Дүнсэн тамхи, 350 гр	Pipe tobacco, 350 gr	100.7	100.7	100.0

(Хүснэгт 6.5-ын үргэлжлэл- Table 6.5 continuation)

Бараа, үйлчилгээний нэр төрөл, хэмжих нэгж	Commodities and services, unit of measure	2011 XI	2011 XI	2011 XI
		2010 XI	2010 XII	2011 X
Ноосон даавуу, м	Woollen cloth, m	126.0	126.0	103.8
Эрээн даавуу, м	Cotton cloth, m	114.5	114.5	100.0
Торго, м	Silk cloth, m	112.0	112.0	100.0
Эрэгтэй нэхий дээл, ш	Men's sheepskin coat, piece	128.8	128.8	100.0
Эрэгтэй хүний хослол, хос	Suit, men's, set	113.6	113.6	100.0
Сорочкан цамц, ш	Men's shirt, piece	115.6	111.4	100.0
Жинс, ш	Jeans, piece	104.8	104.8	101.9
Эрэгтэй хүний өмд, ш	Trousers, men's, piece	102.7	102.7	100.0
Эмэгтэй нэхий дээл, ш	Women's sheepskin coat, piece	126.2	126.2	100.0
Эмэгтэй хүний хослол, хос	Suit, women's, set	100.0	100.0	100.0
Ноолууран цамц, ш	Cashmere sweater, piece	111.4	111.4	95.2
Юбка, ш	Skirt, piece	111.2	111.2	100.0
Цамц, цагаан, ш	Blouse, piece	128.2	128.2	100.0
Трико, ш	Tights, piece	103.1	103.1	100.0
Хүүхдийн өвлийн хүрэм, ш	Boy's winter coat, piece	147.7	147.7	120.2
Охидын даашинз, ш	Girl's dress, imported, piece	120.9	120.9	100.0
Хүүхдийн жинсэн өмд, ш	Children's jeans, piece	127.1	127.1	100.0
Хүүхдийн малгай ороолтны хослол, хос	Children's woollen maffler and hat set	169.5	169.5	108.3
Хими цэвэрлэгээ, эрэгтэй костюм	Dry cleaning, men's suit	104.9	104.9	101.5
Эрэгтэй хүний өвлийн гутал, хос	Men's winter leather boots, pair	131.0	128.8	118.8
Эрэгтэй хүний пүүз, хос	Men's sport shoes, pair	108.8	108.8	100.0
Эмэгтэй хүний өвлийн ширэн гутал, хос	Women's winter leather boots, pair	131.4	129.1	106.4
Эрэгтэй хүүхдийн өвлийн гутал, хос	Boy's winter boots, pair	116.0	111.5	103.6
Хүүхдийн пүүз, хос	Sport shoe, children's, pair	128.0	123.3	100.0
Эмэгтэй хүний гутлын өсгийд зан тавих	Lady's shoes repair	103.3	103.3	100.0
Орон сууцны байр түрээслэх сарын хөлс	Monthly rent for apartment, 1 bedroom	120.8	122.1	100.0
Ханын цаас, рулон	Wall-paper, 1 roll	127.8	127.8	100.0
Тосон будаг, цагаан, л	White oil paint, litre	105.3	102.6	100.0
Плита, ш	Slab, piece	144.7	144.7	100.0
Цемент, 50 кг, дотоод	Cement, 50 kg, domestic	123.5	123.5	100.0
Цэвэр усны үнэ, сард, 1 хүний	Monthly water use fee, per capita	100.0	100.0	100.0
Цэвэр усны үнэ /гэр хорооллын зөөврийн/, 40 л	Fresh water supply fee /in ger district/ for 40 l	100.0	100.0	100.0
Хог хаягдал, 1 хүний	Carbage collection fee, per capita	100.0	100.0	100.0
Бохир усны үнэ, сард, 1 хүний	Sewage water use fee, per capita	100.0	100.0	100.0
Засвар үйлчилгээний хөлс, 1м ²	Monthly housing service fee, 1 m ²	104.3	104.3	100.0
Халаалт, 1м ²	Monthly heating fees, 1 m ²	112.2	112.2	100.0
Цахилгаан, орон сууцны, 1 кВт.цаг	Electricity, for apartment, 1 KWH	105.3	105.3	100.0
Цахилгаан, гэр хорооллын, 1 кВт.цаг	Electricity, in ger district, 1 KWH	105.6	105.6	100.0
Халуун ус, орон сууцны, сард, 1 хүний	Hot water use fee, per capita	112.0	112.0	100.0
Түлшний мод, 1 шуудай	Wood for fuel, 1 slack	136.4	136.4	100.0
Нүүрс, 1 шуудай	Coal, 1 slack	123.3	123.3	100.0
Унтлагын ор, 2 хүний	Bed, double	100.0	100.0	100.0
Буйдан, ш, дотоод	Sofa, domestic, piece	116.7	116.7	87.5
Хивс, 2*3 м	Carpet, 2*3 m	107.0	107.0	100.0
Хөвөнтэй хөнжил, 1 хүний	Cotton blanket, single	100.0	100.0	100.0
Гар нүүрийн алчуур, ш	Face cotton towel, piece	133.7	133.7	100.0
Хөргөгч, ш	Refrigerator, piece	100.0	100.0	100.0
Угаалгын машин, ш	Washing machine, piece	102.1	102.1	100.0
Тоос сорогч, ш	Vacuum cleaner, piece	93.0	93.0	100.0
Цахилгаан зуух, ш	Electric cooker, piece	101.6	101.6	100.0
Цахилгаан индүү, ш	Electric iron, piece	100.0	100.0	100.0
Ус буцалгагч, 1.5 л	Electric kettle, 1.5 l	115.6	130.0	100.0
Цайны халбага, ш	Tea spoon, piece	103.2	100.0	100.0
Хоолны төмөр сав, 5 л	Pot, 5 liters volume	132.0	123.4	101.8
Цайны халуун сав, 2 л	Thermos, 2 liters volume	114.3	114.3	100.0
Шаазан аяга, ш	Porcelain cup, piece	123.1	123.1	100.0
Чийдэнгийн шил, ш	Light bulb, piece	113.6	113.6	100.0
Эдийн саван, ш	Laundry soap, piece	107.8	107.8	101.2
Угаалгын нунтаг, ш	Washing detergent, piece	105.6	105.6	100.0
Аяга, таваг угаагч шингэн, 500 гр	Dishwashing detergent, 500 gr	101.8	101.8	100.0

(Хүснэгт 6.5-ын үргэлжлэл- Table 6.5 continuation)

Бараа, үйлчилгээний нэр төрөл, хэмжих нэгж	Commodities and services, unit of measure	2011 XI	2011 XI	2011 XI
		2010 XI	2010 XII	2011 X
Аспирин, 10 ш	Aspirin, 10 tablets	100.0	100.0	100.0
Ампициллин, 10ш	Ampicillin, 10 tablets	105.0	105.0	100.0
Амин дэм "С", үрлэн, 50 ш	Vitamin "C", 50 tablets	102.8	102.8	100.0
Пенициллин, тариагаар, 1 сая	Penicillin, injection, 1 mln.	104.1	104.1	100.0
Шүдний эмчид үзүүлэх хөлс	Dentist service's fee	106.3	106.3	100.0
Лабораторийн шинжилгээ хийх хөлс, ЭХО	Laboratory ultra sound testing	100.0	100.0	100.0
Суудлын автомашин, ш	Car, piece	102.9	102.9	100.0
Бензин, А-80, литр	Petrol "A-80", litre	112.9	112.9	100.0
Бензин, А-93, литр	Petrol "A-93", litre	117.8	117.8	101.9
Дизелийн түлш, литр	Diesel fuel, litre	125.0	125.0	100.0
Төмөр замаар зорчих хөлс, дотоод, 1 талдаа	Railway ticket fare, domestic, 1 way	100.0	100.0	100.0
Төмөр замаар зорчих хөлс, УБ-Бээжин, 1 талдаа	Railway ticket fare, UB-Beijing, 1 way	100.0	100.0	100.0
Автобусны билет, 1 удаа	Bus fare, 1 way	133.3	133.3	100.0
Микро автобусны билет, 1 удаа	Mini bus fare, 1 way	125.0	125.0	100.0
Хот доторхи таксины хөлс, км	Taxi service fare, km	120.0	120.0	100.0
Хот хоорондын таксины хөлс, УБ-Дархан	Intercity taxi fare, UB-Darkhan	108.3	108.3	100.0
Онгоцоор зорчих хөлс, дотоод, 1 талдаа	Airticket fare, domestic, 1 way	102.4	102.4	100.0
Онгоцоор зорчих хөлс, УБ-Бээжин, 1 талдаа	Airticket fare, UB-Beijing, 1 way	111.8	111.8	102.0
Дотоодод захиа илгээх тариф	Internal postal charge	118.3	118.3	100.0
Суурин утсаар ярих тариф, 1 мин	Fixed phone local call, 1 min	100.0	100.0	100.0
Мобиком, сүлжээн дотроо 1 мин	Mobicom, within own network call, 1 min	100.0	100.0	100.0
Скайтел, сүлжээн дотроо 1 мин	Skytel, within own network call, 1 min	100.0	100.0	100.0
УБ-Дорнод утсаар ярих хөлс, 3 мин	UB-Dornod tel.call, 3 min	100.0	100.0	100.0
Интернет ашиглах хөлс, 1 цаг	Internet use charge, 1 hour	102.4	102.4	97.7
Өнгөт телевизор, ш	Colour television set	100.0	100.0	100.0
DVD тоглуулагч, ш	DVD player, piece	100.1	100.1	87.6
Гэрэл зургийн /дигитал/ аппарат, ш	Digital photo camera, piece	100.0	100.0	100.0
Компьютер, иж бүрдэл	Personal computer, set	137.2	140.2	102.5
Компакт диск, цэвэр, ш	Compact disk, blank, piece	107.8	107.8	100.0
Зөөлөн тоглоом, ш	Soft toys, piece	123.1	117.1	100.0
Сагсан бөмбөг, ш	Basketball, piece	103.1	103.1	100.0
Кабелийн телевизийн сарын хураамж	Cable TV service, monthly charge	100.0	100.0	100.0
Зураг буулгах хөлс, 10*15 см	Colour photo printing, 10*15 cm	100.0	100.0	100.0
Видео прокатын үйлчилгээ, VCD, 1 өдөр	Rental of VCD movies, 1 day	100.0	100.0	100.0
Киноны билет, 1 хүний	Admission to movies, 1 person	117.5	117.5	100.0
Сурагчийн дэвтэр, дөрвөлжин, ш	Notebook, piece	106.1	106.1	100.0
"Өдрийн сонин" улирлын захиалга	Quarterly subscription of "Daily news"	100.0	100.0	100.0
Үзгэн бал, ш	Rollpen, piece	108.7	108.7	100.0
Сургалтын төлбөр, улсын сургууль	Annual education tuition, state	112.1	112.1	100.0
Сургалтын төлбөр, хувийн сургууль	Annual education tuition, private	108.0	108.0	100.0
Рестораны хоолны үнэ, I, II хоол	Restaurant dish	106.8	106.8	100.0
Зоогийн газрын хоолны үнэ	Cafe's dish	106.6	105.5	100.0
Эрэгтэй хүний үс засах	Men's hair cut	140.0	140.0	100.0
Эмэгтэй хүний үс тайралт	Women's hair cut	119.9	119.9	100.0
Нүүрэнд иллэг хийх хөлс	Fee for facial massage	172.2	172.2	100.0
Нүүрний энгэсэг, ш	Facial powder, pressed, piece	103.6	103.6	102.5
Гар нүүрийн саван, ш	Beauty soap, piece	100.0	100.0	100.0
Үсний шампунь, 200 гр	Shampoo, 200 gr	114.8	114.8	100.0
Шүдний оо, 100 гр	Toothpaste, 100 gr	157.4	156.5	106.4
Эмэгтэй хүний ариун цэврийн хэрэглэл, 10 ш	Sanitary pad, 10 pieces	100.8	100.8	100.0
Ариун цэврийн цаас, боодол	Toilet paper, pack	100.0	100.0	100.0
Бугуйн цаг, эмэгтэй	Lady's watch	117.7	117.7	100.0
Алтан бөгж, 3.0 гр	Golden ring, 3 g	117.2	117.2	100.0
Мөнгөн аяга, дунд гарын	Silver cup, middle size	100.0	100.0	100.0

6.6 ХӨДӨӨ АЖ АХУЙН ЗАРИМ БҮТЭЭГДЭХҮҮНИЙ ЗАХ ЗЭЭЛИЙН ДУНДАЖ ҮНЭ, сараар
AVERAGE MARKET PRICE OF SOME AGRICULTURAL PRODUCTS, by months

Аймаг, нийслэл Aimags and the Capital city	1 ширхэгийн дундаж үнэ Average price of 1 piece					
	Үхрийн шир Cattle hide			2 м-ээс дээш урттай More than 2 m		
	2 м-ээс доош урттай Less than 2 m			2 м-ээс дээш урттай More than 2 m		
	2010 XI	2011 X	2011 XI	2010 XI	2011 X	2011 XI
	Баруун бүс			Western region		
БӨ / BO	14 000	26 500	21 000	14 000	30 000	25 000
ГО / GO	8 000	15 000	15 000	12 000	25 000	25 000
ЗА / ZA	16 000	20 000	24 000	-	35 000	31 700
УВ / UV	15 000	18 000	20 000	18 000	20 000	22 000
ХО / KHO	-	-	-	15 000	23 000	22 000
	Хангайн бүс			Khangai region		
АР / AR	14 000	28 000	28 000	23 000	40 000	40 000
БХ / BKH	10 000	20 000	25 000	15 000	23 000	28 000
БУ / BU	11 000	23 500	26 000	21 000	33 500	36 000
ОР / OR	10 500	26 500	26 500	20 800	39 000	40 000
ӨВ / OV	-	-	-	16 000	25 000	28 000
ХӨ / KHS	12 000	-	26 000	15 000	-	33 000
	Төвийн бүс			Central region		
ГС / GS	11 000	25 000	25 000	-	30 000	30 000
ДА / DA	9 500	26 000	31 000	20 000	35 000	38 000
ДУ / DU	10 000	-	-	15 000	-	27 000
ӨМ / OM	10 000	20 000	20 000	-	-	-
СЭ / SE	14 000	20 000	25 000	25 000	35 000	35 000
ТӨ / TO	10 000	22 000	25 000	16 000	28 000	40 000
	Зүүн бүс			Eastern region		
ДД / DD	10 000	24 700	25 000	13 000	30 000	28 000
СҮ / SU	-	23 500	23 500	-	35 000	32 500
ХЭ / KHE	12 000	30 000	30 000	-	-	-
	Улаанбаатар			Ulaanbaatar		
УБ / UB	14 000	30 000	29 000	26 000	39 000	39 000

(Хүснэгт 6.6-гийн үргэлжлэл Table 6.6 continuation)

Аймаг, нийслэл Aimags and the Capital city	1 ширхэгийн дундаж үнэ Average price of 1 piece					
	Адууны шир Horse hide					
	2010 XI	2011 X	2011 XI			
	Баруун бүс			Western region		
БӨ / BO		23 000		30 000		37 000
ГО / GO		20 000		30 000		32 000
ЗА / ZA		20 000		-		32 000
УВ / UV		18 000		30 000		30 000
ХО / KHO		18 000		20 000		22 000
	Хангайн бүс			Khangai region		
АР / AR		24 000		33 000		37 000
БХ / BKH		22 000		28 000		32 000
БУ / BU		19 000		28 500		28 500
ОР / OR		17 500		26 000		25 000
ӨВ / OV		25 000		32 000		38 000
ХӨ / KHS		15 000		-		35 000
	Төвийн бүс			Central region		
ГС / GS		18 000		29 000		35 000
ДА / DA		16 000		27 000		32 000
ДО / DO		22 000		-		-
ДУ / DU		24 000		30 000		38 000
ӨМ / OM		20 000		30 000		34 000
СЭ / SE		22 000		26 000		32 000
ТӨ / TO		22 000		30 000		40 000
	Зүүн бүс			Eastern region		
ДД / DD		15 000		29 500		29 500
СҮ / SU		-		27 500		32 500
ХЭ / KHE		18 000		33 000		40 000
	Улаанбаатар			Ulaanbaatar		
УБ / UB		23 000		33 000		37 000

(Хүснэгт 6.6-гийн үргэлжлэл Table 6.6 continuation)

Аймаг, нийслэл Aimags and the Capital city	1 кг-ын дундаж үнэ Average price of 1 kg					
	Ямааны ноолуур Greezy cashmere			Бор Brown		
	Цагаан White					
	2010 XI	2011 X	2011 XI	2010 XI	2011 X	2011 XI
	Баруун бүс			Western region		
БӨ / BO	45 000	51 000	45 000	45 000	51 000	45 000
ГО / GO	45 000	55 000	50 000	45 000	55 000	50 000
ЗА / ZA	-	56 500	50 000	-	56 500	-
УВ / UV	46 000	55 000	55 000	45 000	53 000	53 000
ХО / KHO	45 700	55 000	-	-	50 000	-
	Хангайн бүс			Khangai region		
АР / AR	45 000	52 000	52 000	45 000	52 000	52 000
БХ / BKH	48 000	55 000	50 000	-	55 000	48 000
БУ / BU	-	-	-	42 000	-	-
ОР / OR	43 500	50 000	50 500	41 500	50 000	50 500
ӨВ / OV	48 000	56 000	48 000	48 000	56 000	48 000
ХӨ / KHS	45 000	-	49 000	48 000	-	50 000
	Төвийн бүс			Central region		
ГС / GS	45 000	-	-	-	-	-
ДА / DA	40 000	50 000	50 000	40 000	50 000	-
ДО / DO	45 000	52 000	40 000	45 000	52 000	40 000
ДУ / DU	-	52 000	45 000	-	-	-
ӨМ / OM	46 000	57 000	50 000	45 000	57 000	50 000
СЭ / SE	-	50 000	-	-	50 000	-
ТӨ / TO	46 200	-	-	46 200	-	-
	Зүүн бүс			Eastern region		
СҮ / SU	40 000	-	-	40 000	-	-
	Улаанбаатар			Ulaanbaatar		
УБ / UB	48 000	56 000	52 000	48 000	-	-

(Хүснэгт 6.6-гийн үргэлжлэл Table 6.6 continuation)

Аймаг, нийслэл Aimags and the Capital city	1 ширхэгийн дундаж үнэ Average price of 1 piece					
	Хонины /ноостой/ нэхий, ширхэг wool, piece			Ямааны /ноолууртай/ арьс, ширхэг with cashmere, piece		
			Sheep skin with			Goat skin
	2010 XI	2011 X	2011 XI	2010 XI	2011 X	2011 XI
	Баруун бүс			Western region		
БӨ / BO	6 500	10 000	12 000	20 000	13 500	16 700
ГО / GO	9 300	-	-	19 000	13 800	-
ЗА / ZA	9 700	18 000	16 000	18 000	-	16 000
УВ / UV	8 000	16 000	12 500	17 000	11 000	14 000
ХО / KHO	10 500	17 000	16 000	19 500	13 000	17 000
	Хангайн бүс			Khangai region		
АР / AR	9 000	-	-	16 000	10 000	14 000
БХ / BKH	10 000	18 000	15 000	19 000	12 000	17 000
БУ / BU	6 800	15 000	15 500	15 000	-	-
ОР / OR	8 000	15 000	15 000	11 500	-	-
ӨВ / OV	11 500	17 000	18 000	19 500	13 000	18 000
ХӨ / KHS	9 000	-	18 000	15 000	-	15 000
	Төвийн бүс			Central region		
ГС / GS	9 000	14 500	14 700	18 000	13 000	16 500
ДА / DA	9 000	16 000	15 000	18 000	13 000	17 000
ДО / DO	9 000	16 000	12 000	15 000	14 000	13 000
ДУ / DU	10 000	18 000	18 000	20 000	15 000	18 000
ӨМ / OM	9 000	15 000	16 000	18 000	14 000	17 500
СЭ / SE	8 500	13 000	14 500	17 000	-	15 000
ТӨ / TO	10 000	15 000	15 000	-	-	17 000
	Зүүн бүс			Eastern region		
ДД / DD	6 300	12 000	11 500	13 000	12 000	13 000
СҮ / SU	-	-	11 000	-	-	17 000
ХЭ / KHE	7 000	-	12 000	12 000	-	17 000
	Улаанбаатар			Ulaanbaatar		
УБ / UB	8 000	13 000	12 000	16 000	12 000	15 000

6.7 УЛААНБААТАР ХОТ ДАХЬ БАРИЛГЫН ГОЛ НЭРИЙН МАТЕРИАЛЫН ДУНДАЖ ҮНЭ, үйлдвэрлэгч улс орноор
 AVERAGE PRICES OF MAJOR CONSTRUCTION MATERIALS IN ULAANBAATAR, by producing countries

Материалын нэр, үйлдвэрлэгч улс орноор	Materials, by producing country	Хэмжих нэгж	Measurement unit	2010 XI	2010 XII	2011 X	2011 XI	Төгсөг			
								2011 XI / 2010 XI %	2011 XI / 2010 XII %	2011 XI / 2011 X %	
Монгол Улс		Mongolia									
Бетон зуурмаг М-200	Concrete mortar M-200	м ³	m ³	87 000	87 000	129 000	-	-	-	-	-
Хөнгөн бетон 700	Iron concrete 700	м ³	m ³	95 500	95 500	115 000	115 000	120.4	120.4	100.0	
Улаан тоосго М-100	Brick made from clay M-100	мян.ш	thous.piece	120 000	120 000	190 000	-	-	-	-	
Цемент М-500	Cement M-500	50 кг	50 kg	5 800	5 800	10 500	6 500	112.1	112.1	61.9	
Вакуум цонх (15x15)	Vacuum window (15x15)	м ²	m ²	80 000	80 000	80 000	80 000	100.0	100.0	100.0	
Шалны банз (ховилгүй)	Plank for floor (without groove)	м ³	m ³	140 000	140 000	150 000	150 000	107.1	107.1	100.0	
Захалсан банз	Edged plank	м ³	m ³	35 000	35 000	38 000	38 000	108.6	108.6	100.0	
Палк (15x15), хуурай	Stick (15x15), dry	ш	piece	20 000	20 000	25 000	25 000	125.0	125.0	100.0	
Эмульс (дотор)	Emulsion (inward)	кг	kg	9 000	9 000	-	-	-	-	-	
Хөөсөнцөр (2.44x1.22м)	Polystyrene (2.44x1.22m)	м ²	m ²	15 000	15 000	15 000	15 000	100.0	100.0	100.0	
Замаск	Varnish	25 кг	25 kg	4 500	4 500	-	-	-	-	-	
ОХУ		Russian Federation									
Хар цаас (чулуутай) 1x10м	Roofing paper (with stone) 1x10m	боодол	pack	14 500	14 500	20 000	20 000	137.9	137.9	100.0	
Олиф	Oil	кг	kg	4 600	4 600	-	-	-	-	-	
Шохой (мель)	Lime (meli)	кг	kg	600	600	-	-	-	-	-	
БНХАУ		People's Republic of China									
Цемент М-500	Cement M-500	50 кг	50 kg	6 500	6 500	11 000	8 000	123.1	123.1	72.7	
Цонхны шил 5мм (нөлөөгүй)	Window glass 5mm (without reflection)	м ²	m ²	12 000	12 000	15 000	15 000	125.0	125.0	100.0	
Цонхны шил 5мм (нөлөөтэй)	Window glass 5mm (with reflection)	м ²	m ²	10 000	10 000	-	-	-	-	-	
Хар цаас (чулуугүй) 1x15	Roofing paper (without stone) 1x15	боодол	pack	7 000	7 000	9 000	9 000	128.6	128.6	100.0	
Хадаас 100мм	Spike 100 mm	кг	kg	2 500	2 500	2 500	2 500	100.0	100.0	100.0	
Тосон будаг	Oil paint	кг	kg	2 000	2 000	2 000	2 000	100.0	100.0	100.0	
Ханын цаас (10x0.53 м)	Wallpaper (10x0.53 m)	боодол	pack	8 000	8 000	8 500	8 500	106.3	106.3	100.0	
Эмульс (гадна)	Emulsion (external)	18 кг	18 kg	18 000	18 000	18 000	18 000	100.0	100.0	100.0	
Эмульс (дотор)	Emulsion (inward)	18 кг	18 kg	6 500	6 500	6 500	6 500	100.0	100.0	100.0	
Шохой (мель)	Lime (meli)	кг	kg	500	500	-	-	-	-	-	
Хавтан 30x30 (шалны)	Slabstone 30x30 (for floor)	ш	piece	800	850	850	850	106.3	100.0	100.0	
Шаазан угаагуур	Ceramic sink	ш	piece	55 000	55 000	60 000	60 000	109.1	109.1	100.0	
Шаазан суултуур	Ceramic lavatory pan	ш	piece	80 000	80 000	90 000	90 000	112.5	112.5	100.0	
Өдрийн гэрэл (суурьгүй)	Electric filament lamp (without pivot)	ш	piece	1 800	1 800	2 000	2 000	111.1	111.1	100.0	
Хаалга (төмөр)	Building door (metal)	ш	piece	135 000	135 000	138 000	138 000	102.2	102.2	100.0	
Крант	Tap	ком	set	40 000	40 000	45 000	45 000	112.5	112.5	100.0	
Уян шүршүүр	Flexible shower kits	ш	piece	15 000	15 000	18 000	18 000	120.0	120.0	100.0	
Шахмал шал	Parquet floor	м ²	m ²	10 000	10 000	12 000	12 000	120.0	120.0	100.0	
Дүүжин тааз	False ceiling	м ²	m ²	4 000	4 000	3 500	3 500	87.5	87.5	100.0	
Цавуу (тараган)	Glue (adhesive)	кг	kg	4 000	4 000	3 500	3 500	87.5	87.5	100.0	
ХБНГУ		Federal Republic of Germany									
Эмульс (гадна)	Emulsion (external)	18 кг	18 kg	60 000	60 000	60 000	60 000	100.0	100.0	100.0	
Эмульс (дотор)	Emulsion (inward)	18 кг	18 kg	47 000	47 000	47 000	47 000	100.0	100.0	100.0	
БНСУ		Republic of Korea									
Ханын цаас 12x0.5	Wallpaper 12x0.5	боодол	pack	4 500	4 500	5 000	5 000	111.1	111.1	100.0	

VII. МӨНГӨ, ЗЭЭЛ, ҮНЭТ ЦААСНЫ ЗАХ ЗЭЭЛ*
MONEY, LOAN, STOCK MARKET*

7.1 МӨНГӨНИЙ НИЙЛҮҮЛЭЛТ, сар бүрийн эцэст
MONEY SUPPLY, at the end of every month

Хугацаа, сараар Periods, by months		Мөнгө M2 Money M2	Бараг мөнгө Quasi money	Мөнгө M1 Money M1	Төгрөгийн харилцах Current account	Банкнаас гадуурх мөнгө Currency outside banks	сая төг mln. tog
							Гүйлгээнд байгаа бэлэн мөнгө Currency issued in circulation
2009	I	2 201 245.6	1 665 977.4	535 268.2	256 932.2	278 335.9	346 623.4
	II	2 314 811.0	1 764 924.4	549 886.6	244 222.4	305 664.2	397 300.9
	III	2 352 558.1	1 841 171.2	511 386.8	238 786.1	272 600.7	338 280.4
	IV	2 341 827.5	1 823 929.7	517 897.9	230 237.3	287 660.5	355 608.6
	V	2 404 674.2	1 845 529.8	559 144.5	251 133.8	308 010.7	381 150.2
	VI	2 439 247.6	1 894 865.5	544 382.1	260 583.2	283 798.8	357 754.2
	VII	2 509 771.1	1 987 939.3	521 831.8	247 557.9	274 273.9	350 644.3
	VIII	2 563 997.3	1 966 857.2	597 140.1	296 711.4	300 428.7	384 122.6
	IX	2 653 414.7	2 030 707.4	622 707.3	340 289.6	282 417.7	363 478.7
	X	2 671 020.9	2 062 242.6	608 778.2	334 211.8	274 566.4	359 644.3
	XI	2 715 261.8	2 114 668.4	600 593.4	322 000.4	278 593.0	363 915.6
	XII	2 880 033.9	2 228 786.8	651 247.0	366 253.2	284 993.9	371 831.9
2010	I	2 871 011.1	2 241 310.1	629 701.0	369 196.2	260 504.7	350 828.3
	II	2 981 852.7	2 353 955.3	627 897.5	369 723.1	258 174.4	352 347.5
	III	2 974 483.3	2 281 480.3	693 003.0	398 675.0	294 328.0	384 484.6
	IV	3 162 957.8	2 408 657.9	754 299.9	414 647.2	339 652.7	444 973.7
	V	3 254 079.2	2 458 107.6	795 971.6	439 102.1	356 869.5	462 669.7
	VI	3 523 607.2	2 683 675.2	839 932.0	491 026.3	348 905.7	447 442.0
	VII	3 543 135.2	2 716 472.8	826 662.4	482 178.7	344 483.7	452 341.7
	VIII	3 657 409.2	2 725 373.0	932 036.2	577 480.8	354 555.4	467 523.0
	IX	3 851 715.3	2 892 619.1	959 096.3	615 319.2	343 777.0	452 599.2
	X	3 873 060.3	2 872 484.9	1 000 575.4	647 840.2	352 735.2	462 234.4
	XI	3 939 640.0	2 943 893.7	995 746.4	645 107.4	350 639.0	472 914.7
	XII	4 679 981.4	3 522 363.5	1 157 617.9	769 415.2	388 202.7	519 692.4
2011	I	4 805 454.3	3 673 919.9	1 131 534.4	736 766.2	394 768.2	565 690.3
	II	4 867 431.6	3 836 157.5	1 031 274.1	694 833.0	336 441.2	474 517.4
	III	4 955 128.8	3 773 586.1	1 181 542.7	794 721.1	386 821.6	531 134.7
	IV	5 350 512.6	4 012 030.3	1 338 482.3	863 663.8	474 818.5	628 571.6
	V	5 428 916.9	4 006 154.0	1 422 762.8	943 823.7	478 939.2	624 752.2
	VI	5 772 557.8	4 219 933.5	1 552 624.4	1 072 924.2	479 700.2	638 773.5
	VII	5 920 392.4	4 360 991.7	1 559 400.7	1 062 261.9	497 138.9	673 939.2
	VIII	5 913 235.1	4 259 456.1	1 653 779.0	1 123 350.3	530 428.7	705 791.8
	IX	6 063 868.9	4 387 634.3	1 676 234.5	1 151 096.3	525 138.2	705 251.3
	X	6 088 304.6	4 465 359.6	1 622 945.0	1 115 368.6	507 576.4	694 919.4
	XI**	6 133 714.9	4 577 531.7	1 556 183.2	1 068 222.2	487 960.9	678 907.7
	2011 XI** / 2010 XI %		155.7	155.5	156.3	165.6	139.2

Мөнгөний үзүүлэлт, сар бүрийн эцэст, тэрбум төг
Money indicators, at the end of every month, bln.tog

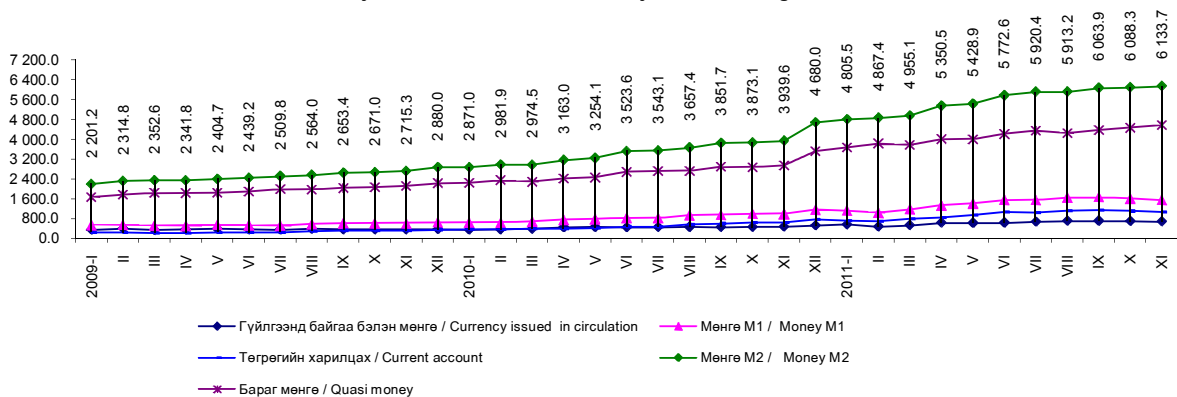

Эх үүсвэр: * Монголбанкны статистикийн сарын бюллетень
Source: * Monthly statistical bulletin, Bank of Mongolia
Тайлбар: ** Урьдчилсан гүйцэтгэлээр
Note: ** Preliminary estimates

7.2 БАНКУУДЫН НЭГДСЭН ТАЙЛАН ТЭНЦЭЛ, сар бүрийн эцэст
BALANCE SHEET OF BANKS, at the end of every month

Хугацаа, сараар Periods, by months	Банкны нөөц Reserves	Төв Банкны үнэт цаас Central Bank bills	Гадаад актив Foreign assets	Авллага Claims	үргэлж, of which					сая төг mln. tog			
					Засгийн Газар Government	Бусад санхүүгийн байгууллага Other financial corporations	Төрийн сектор Public sector	Хувийн сектор Private sector	Иргэд Individuals	Бусад Other	Авллага дахь найдваргүй зээл Substandard loss loans of claims	Нийт актив Total assets	
2009	I	299 336.7	60 882.2	312 060.1	2 674 578.1	2 583.8	3 934.3	26 411.5	1 631 658.9	995 905.1	14 084.4	196 211.4	3 346 857.1
	II	342 342.1	75 768.0	386 948.1	2 688 637.9	3 336.3	3 278.4	25 436.3	1 653 170.0	989 544.2	13 872.6	198 617.2	3 493 696.0
	III	315 174.5	126 712.2	410 285.9	2 674 787.0	3 060.4	4 039.9	26 158.4	1 672 342.0	963 525.9	5 660.2	265 684.9	3 526 959.6
	IV	248 416.9	179 946.6	390 891.9	2 582 460.4	2 221.0	4 078.1	22 441.4	1 617 792.1	930 567.3	5 360.5	273 913.0	3 401 715.8
	V	248 607.0	159 379.0	469 964.7	2 537 429.2	2 522.2	4 385.7	21 635.9	1 607 257.3	894 662.2	6 965.9	294 436.0	3 415 379.8
	VI	466 039.8	143 993.5	431 398.8	2 562 260.7	3 331.0	3 767.8	20 199.9	1 653 214.5	875 248.8	6 498.8	297 964.5	3 603 692.8
	VII	385 698.3	202 720.1	522 101.7	2 584 626.6	3 848.0	4 021.2	27 764.4	1 662 311.1	880 152.4	6 529.6	352 907.9	3 695 146.7
	VIII	392 369.7	234 870.0	497 368.4	2 593 188.2	4 359.1	5 155.8	26 099.5	1 639 487.7	911 531.9	6 554.1	355 007.8	3 717 796.3
	IX	376 575.3	356 697.2	445 918.4	2 635 229.7	4 295.0	4 274.1	24 402.5	1 663 783.5	924 277.4	14 197.1	397 697.4	3 814 420.7
	X	455 017.0	367 667.9	407 106.4	2 630 717.7	12 731.4	4 310.8	23 089.8	1 652 200.0	928 245.8	10 139.9	406 110.4	3 860 509.0
	XI	444 401.6	452 023.6	413 429.7	2 644 943.6	12 912.4	4 845.3	21 492.9	1 693 188.3	901 729.8	10 774.9	456 065.9	3 954 798.4
	XII	628 426.0	392 215.0	405 127.7	2 664 186.4	9 185.9	4 711.2	20 429.4	1 716 253.8	904 892.3	8 713.7	462 001.5	4 089 955.1
2010	I	439 212.0	512 936.1	381 768.5	2 751 263.3	76 818.8	3 827.1	20 422.8	1 720 862.3	920 916.9	8 415.5	458 186.6	4 085 179.9
	II	470 444.5	532 589.7	449 896.2	2 793 453.4	77 702.4	4 942.8	19 615.3	1 724 255.4	953 654.9	13 282.6	444 642.5	4 246 383.9
	III	465 768.5	492 134.4	367 457.9	2 847 369.2	78 820.9	12 013.7	16 948.8	1 760 220.7	964 035.3	15 329.8	431 829.4	4 172 729.7
	IV	509 264.5	442 576.3	437 822.7	2 929 168.6	164 297.5	11 883.5	16 589.3	1 754 070.2	972 219.7	10 108.4	415 996.4	4 318 832.1
	V	453 067.6	502 878.9	438 490.4	2 995 996.1	143 278.7	10 470.7	15 247.5	1 815 477.0	1 001 587.6	9 936.5	414 781.3	4 390 433.0
	VI	524 140.2	555 346.0	553 985.3	2 992 238.2	109 808.8	11 354.6	15 592.9	1 806 502.8	1 038 929.1	10 250.0	402 926.6	4 625 709.7
	VII	557 492.8	526 061.0	490 134.6	3 081 884.8	109 891.5	10 436.2	32 651.1	1 844 147.8	1 075 174.1	9 584.2	414 460.1	4 655 573.2
	VIII	462 201.8	650 663.6	479 584.6	3 132 501.5	110 456.8	11 083.2	34 614.5	1 789 347.8	1 177 478.7	9 520.5	410 475.6	4 724 951.6
	IX	525 648.5	660 234.7	552 922.2	3 204 694.6	119 342.5	11 745.6	37 686.6	1 808 074.9	1 218 394.9	9 450.1	411 202.5	4 943 500.0
	X	518 518.5	873 359.7	576 959.3	3 211 239.8	120 949.4	11 778.3	38 336.0	1 797 039.9	1 233 809.4	9 326.8	402 274.9	5 180 077.4
	XI	453 277.8	960 949.4	595 313.6	3 232 102.4	119 608.1	12 581.1	36 873.6	1 783 352.2	1 270 186.9	9 623.5	370 948.5	5 241 643.3
	XII	770 995.4	1 102 827.6	655 876.3	3 343 802.9	79 024.9	14 067.6	17 073.9	1 854 774.6	1 369 232.5	9 629.5	374 357.6	5 502 702.2
2011	I	717 364.3	1 252 806.4	559 945.4	3 495 524.4	55 259.2	13 711.5	16 598.0	1 909 018.9	1 491 117.4	9 819.4	361 482.7	6 025 640.4
	II	638 068.7	1 330 484.9	632 122.8	3 581 703.2	55 400.2	13 252.8	15 756.6	1 999 058.5	1 488 750.3	9 484.9	360 416.6	6 182 369.6
	III	632 359.0	1 174 806.2	568 495.1	3 786 412.9	55 581.4	14 479.0	13 029.5	2 099 485.9	1 596 083.2	7 753.9	372 082.8	6 161 873.3
	IV	689 753.3	1 012 924.1	831 833.6	4 030 037.5	56 158.4	13 580.2	16 163.3	2 228 969.0	1 709 263.3	7 903.3	381 467.2	6 564 548.6
	V	781 424.3	1 042 558.0	545 432.1	4 303 073.8	56 254.9	15 444.4	15 421.2	2 393 198.6	1 815 285.5	7 469.3	397 633.8	6 672 488.2
	VI	781 371.6	1 148 551.0	603 253.9	4 639 019.0	86 227.7	14 951.3	16 160.3	2 568 669.9	1 944 813.6	8 196.5	390 537.4	7 172 195.5
	VII	830 458.5	1 117 131.5	592 104.1	4 787 980.0	106 580.7	13 720.4	23 953.4	2 637 482.9	1 998 308.4	7 934.2	381 906.6	7 327 674.0
	VIII	759 395.5	1 001 922.0	493 173.8	5 084 640.3	213 837.5	15 631.8	26 441.7	2 685 825.7	2 134 699.7	8 203.7	375 931.5	7 339 131.6
	IX	873 726.5	881 299.6	588 599.5	5 279 067.0	218 710.1	18 284.0	27 143.3	2 770 777.9	2 235 679.6	8 472.1	357 253.6	7 622 692.5
	X	980 147.1	699 346.3	562 116.8	5 466 193.3	244 285.0	16 284.0	26 225.8	2 861 279.8	2 309 733.5	8 165.9	347 524.4	7 707 803.6
	XI**	1 032 116.6	550 580.5	617 019.0	5 707 609.7	268 870.8	17 704.3	41 716.2	2 969 558.6	2 401 950.0	7 809.8	343 158.4	7 907 325.8

Пассив Liabilities

Хугацаа, сараар Periods, by months	Харилцах данс Demand deposit	Барг мөнгө Quasi money	Гадаад пассив Foreign liabilities	Урт хугацаатай гадаад пассив Long-term foreign liabilities	Засгийн газрын хадгаламж Central Government deposits	Төв Банкаас авсан зээл Credit from Central Bank	Өөрийн хөрөнгө Capital accounts	Бусад зүйл (цэвэр) Other items (net)	Нийт пассив Total liabilities	
2009	I	256 932.2	1 665 977.3	427 347.0	8 470.5	375 295.8	241 783.5	346 476.4	24 574.3	3 346 857.1
	II	244 222.4	1 764 924.4	463 182.6	9 046.2	394 246.6	247 454.6	354 228.0	16 391.2	3 493 696.0
	III	238 786.1	1 841 171.2	470 254.0	7 995.6	399 123.8	230 817.9	359 061.8	- 20 250.9	3 526 959.6
	IV	230 237.3	1 823 929.6	411 895.5	8 019.9	390 307.2	209 923.8	352 584.9	- 25 182.4	3 401 715.8
	V	251 133.8	1 845 529.7	400 567.3	9 918.8	413 328.8	168 121.4	315 904.3	10 875.6	3 415 379.8
	VI	260 583.2	1 894 865.5	404 002.4	9 933.7	526 074.8	151 439.9	323 391.9	33 401.3	3 603 692.8
	VII	247 557.9	1 987 939.3	407 816.6	14 632.7	539 436.2	141 058.6	270 869.3	85 836.1	3 695 146.7
	VIII	296 711.4	1 966 857.2	396 709.8	21 558.2	513 366.2	146 377.1	284 666.7	91 549.7	3 717 796.3
	IX	340 289.6	2 030 707.4	344 133.9	25 362.4	517 436.1	156 126.2	249 819.4	150 545.6	3 814 420.7
	X	334 211.8	2 062 242.6	345 596.9	25 370.9	527 296.5	156 196.1	243 822.3	165 771.9	3 860 509.0
	XI	322 000.4	2 114 668.4	367 751.5	25 712.0	516 661.5	193 052.3	196 248.5	218 703.8	3 954 798.4
	XII	366 253.2	2 228 786.8	385 141.9	25 456.6	460 925.3	199 243.8	230 212.1	193 935.4	4 089 955.1
2010	I	369 196.2	2 241 310.1	325 968.7	25 607.6	427 613.9	191 254.6	219 361.4	284 867.4	4 085 179.9
	II	369 723.1	2 353 955.3	328 073.1	25 493.6	443 570.5	199 303.2	264 594.9	261 670.1	4 246 383.9
	III	398 675.0	2 281 480.3	308 207.7	25 449.2	450 740.4	182 542.6	263 691.1	261 943.8	4 172 729.7
	IV	414 647.2	2 408 657.9	318 338.8	25 486.9	485 510.9	161 186.4	267 770.6	237 233.3	4 318 832.1
	V	439 102.1	2 458 107.6	317 270.2	25 392.5	462 558.1	159 696.7	267 397.9	260 907.9	4 390 433.0
	VI	491 026.3	2 683 675.2	306 689.7	25 469.2	412 789.1	157 739.6	295 498.7	252 821.8	4 625 709.7
	VII	482 178.7	2 716 472.8	293 449.0	25 071.7	418 752.2	158 059.7	290 255.9	271 333.2	4 655 573.2
	VIII	577 480.8	2 725 373.0	278 715.8	18 404.3	410 790.8	156 553.6	290 172.5	267 460.7	4 724 951.6
	IX	615 319.2	2 892 619.1	268 090.6	16 525.3	436 747.7	154 185.6	295 613.9	264 398.7	4 943 500.0
	X	647 840.2	2 872 484.9	454 249.4	15 830.0	456 636.1	160 986.8	313 104.9	258 945.0	5 180 077.4
	XI	645 107.4	2 943 893.7	437 326.4	15 715.9	462 446.7	132 905.9	380 901.1	223 346.2	5 241 643.3
	XII	769 415.2	3 522 363.5	424 894.9	20 747.8	422 243.3	140 320.8	393 541.1	179 975.5	5 873 502.2
2011	I	736 766.2	3 673 919.9	423 378.3	20 239.2	440 230.4	127 639.8	395 171.8	208 294.7	6 025 640.4
	II	694 833.0	3 836 157.5	434 780.0	24 963.0	450 674.3	129 575.5	400 061.3	211 325.1	6 182 369.6
	III	794 721.1	3 773 586.1	397 106.0	22 892.9	425 091.0	127 853.5	421 699.4	198 923.3	6 161 873.3
	IV	863 663.8	4 012 030.3	456 065.1	15 842.8	434 264.4	144 117.0	427 674.8	210 890.4	6 564 548.6
	V	943 823.7	4 006 154.0	461 767.0	18 211.1	454 825.0	134 213.9	452 934.7	200 558.8	6 672 488.2
	VI	1 072 924.2	4 219 933.5	482 392.0	21 370.7	432 031.6	215 363.7	516 906.8	211 273.0	7 172 195.5
	VII	1 062 261.9	4 360 991.7	484 067.5	27 199.0	497 319.9	154 698.1	519 921.1	221 214.9	7 327 674.0
	VIII	1 123 350.3	4 259 456.1	475 514.8	26 808.2	577 058.1	128 284.6	543 773.2	204 886.3	7 339 131.6
	IX	1 151 096.3	4 387 634.3	504 202.1	26 974.2	610 006.8	128 054.5	576 711.7	238 012.6	7 622 692.5
	X	1 115 368.6	4 465 359.6	535 993.8	24 724.7	652 522.1	139 188.2	592 591.9	182 054.7	7 707 803.6
	XI**	1 068 222.2	4							

7.3 ГАДААД ВАЛЮТЫН ЗАХ ЗЭЭЛИЙН НЭРЛЭСЭН ХАНШ, сар бүрийн дундаж
EXCHANGE RATES OF FOREIGN CURRENCIES, monthly average

										төг tog
Хугацаа, сараар	Ам. доллар	Евро	Рубль	Юань	Иен	Вон	Фунт	Алт (унци)	Зээлжих тусгай эрх	
Periods, by months	USD	EUR	RUB	CNY	JPY	KRW	GBP	XAU	SDR	
2009	I	1 336.88	1 779.74	42.52	195.57	14.80	0.99	1 929.09	1 142 550.08	2 025.61
	II	1 438.81	1 842.91	40.22	210.48	15.75	1.01	2 071.89	1 345 489.01	2 145.59
	III	1 562.95	2 036.41	45.01	228.60	16.01	1.07	2 219.66	1 452 961.18	2 309.72
	IV	1 430.72	1 886.54	42.61	209.40	14.48	1.07	2 096.92	1 279 896.39	2 134.07
	V	1 423.94	1 936.49	44.38	208.67	14.71	1.13	2 184.86	1 315 290.52	2 159.73
	VI	1 428.56	2 001.47	45.97	209.04	14.77	1.13	2 334.08	1 354 777.63	2 205.66
	VII	1 445.62	2 036.51	45.98	211.58	15.29	1.15	2 366.77	1 353 092.51	2 243.91
	VIII	1 446.33	2 060.70	45.69	211.68	15.22	1.17	2 392.61	1 373 076.44	2 254.84
	IX	1 418.47	2 063.23	46.01	207.73	15.50	1.17	2 316.32	1 410 843.24	2 235.87
	X	1 438.60	2 130.69	48.80	210.73	15.95	1.23	2 325.42	1 498 727.92	2 286.01
	XI	1 431.46	2 132.45	49.48	209.66	16.00	1.23	2 376.07	1 596 972.19	2 286.77
	XII	1 446.52	2 117.14	48.28	211.86	16.18	1.24	2 349.81	1 643 231.64	2 294.58
2010	I	1 455.09	2 082.30	48.77	213.14	15.92	1.28	2 354.21	1 631 651.68	2 278.47
	II	1 446.08	1 982.89	47.93	211.76	16.02	1.25	2 269.83	1 582 057.37	2 228.82
	III	1 412.82	1 918.35	47.74	206.96	15.64	1.24	2 125.36	1 576 862.27	2 160.05
	IV	1 382.64	1 858.16	47.38	202.56	14.80	1.24	2 117.94	1 581 683.32	2 098.91
	V	1 387.24	1 751.73	45.71	203.18	15.04	1.19	2 040.62	1 666 388.40	2 057.24
	VI	1 380.33	1 686.52	44.23	202.36	15.16	1.14	2 032.43	1 717 924.13	2 026.31
	VII	1 365.63	1 740.26	44.52	201.50	15.58	1.13	2 085.78	1 638 971.03	2 048.92
	VIII	1 325.13	1 714.43	43.69	195.29	15.49	1.12	2 077.49	1 606 024.35	2 012.77
	IX	1 325.09	1 731.29	43.04	196.47	15.71	1.14	2 063.27	1 684 913.13	2 020.42
	X	1 306.07	1 813.23	43.10	195.82	15.94	1.16	2 068.81	1 753 322.80	2 048.48
	XI	1 304.16	1 750.48	41.18	191.44	15.51	1.13	2 038.83	1 745 161.58	1 994.74
	XII	1 234.08	1 631.32	40.02	185.64	14.81	1.08	1 925.28	1 737 853.81	1 893.98
2011	I	1 256.42	1 676.17	41.63	190.40	15.23	1.12	1 977.19	1 720 095.65	1 940.96
	II	1 253.41	1 710.58	42.83	190.54	15.16	1.12	2 021.21	1 725 023.21	1 956.70
	III	1 228.45	1 719.64	43.22	187.08	15.02	1.10	1 986.16	1 748 166.87	1 940.11
	IV	1 219.90	1 764.32	43.49	186.86	14.66	1.13	1 997.27	1 808 115.80	1 947.83
	V	1 235.71	1 778.15	44.36	190.32	15.23	1.14	2 022.51	1 874 328.87	1 978.21
	VI	1 257.29	1 809.22	44.94	194.18	15.63	1.16	2 037.94	1 921 269.76	2 010.85
	VII	1 246.93	1 788.01	44.77	193.12	15.69	1.18	2 014.45	1 954 474.30	1 991.50
	VIII	1 238.63	1 777.86	43.08	193.40	16.07	1.15	2 027.39	2 183 108.49	1 988.60
	IX	1 259.89	1 735.92	41.06	197.20	16.42	1.13	1 989.33	2 243 083.98	1 988.20
	X	1 291.94	1 771.15	41.32	202.83	16.84	1.12	2 034.90	2 156 119.57	2 030.04
	XI	1 323.42	1 793.82	42.86	208.20	17.08	1.17	2 091.24	2 299 045.30	2 073.87

Хэрэглээний үнийн улсын индекс,
ам.долл ба еврогийн ханшийн өсөлтийн харьцаа, сар бүрийн эцэст, өмнөх сар=100%
National CPI, USD and EUR growth, at the end of every month, previous month=100%

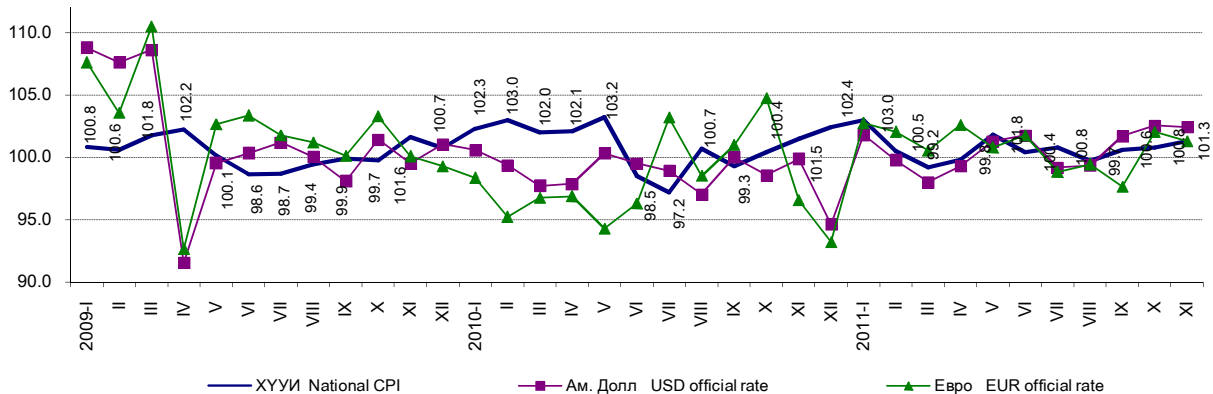

7.4 АЖ АХУЙН НЭГЖ, ИРГЭДЭД ОЛГОСОН ЗЭЭЛИЙН ӨРИЙН ҮЛДЭГДЭЛ, арилжааны банкуудаар, сар бүрийн эцэст
LOANS OUTSTANDING, by commercial banks, at the end of every month

Банкуудын нэр	Name of banks	2009 XI	2010 XI	2011 X	2011 XI**	сая төг mln. tog	
						2011 XI**	2010 XI %
Бүгд	Total	2 566 641.2	3 112 494.3	5 221 908.3	5 438 738.9	174.7	
Голомт	Golomt	419 000.9	696 694.4	1 132 918.5	1 178 609.7	169.2	
Капитал	Capital	50 911.5	55 067.7	86 574.6	105 639.4	191.8	
Хаан	Khan	595 989.9	774 249.5	1 334 367.6	1 367 886.4	176.7	
Худалдаа, хөгжил	Trade & Development	434 930.6	467 048.7	979 822.6	1 091 094.1	233.6	
Монгол шуудан	Mongol Post	172 649.1	-	-	-	-	
Хадгаламж	Savings	105 893.1	216 932.7	388 832.9	376 400.1	173.5	
Тээвэр, хөгжил	Transport & Development	9 357.9	5 761.4	4 029.2	4 044.6	70.2	
Эрэл	Erel	9 053.4	11 727.0	25 293.1	25 848.9	220.4	
Кредит	Credit	4 509.6	3 085.4	2 674.1	2 721.0	88.2	
Улаанбаатар хот	Ulaanbaatar city	122 017.8	130 307.3	249 932.2	247 227.1	189.7	
Зоос	Zoos	99 507.2	79 959.0	89 229.8	89 572.2	112.0	
Анод	Anod	158 534.7	100 881.6	84 672.9	82 402.5	81.7	
Капитрон	Capitron	83 906.3	78 964.9	79 990.4	80 125.8	101.5	
Хас	Хас	191 476.8	309 188.1	538 165.6	546 968.2	176.9	
Үндэсний хөрөнгө оруулалтын банк	National investment bank	22 096.0	10 676.3	18 576.6	21 177.2	198.4	
Чингис хаан	Chinggis khaan	86 806.6	80 299.1	76 318.4	77 194.6	96.1	
Төрийн банк	State bank	-	55 044.3	90 384.9	98 336.8	178.7	
Бусад	Others	-	36 606.9	40 125.0	43 490.1	118.8	

7.5 АЖ АХУЙН НЭГЖ, ИРГЭДЭД ОЛГОСОН ЗЭЭЛИЙН ӨРИЙН ҮЛДЭГДЭЛ, зээлийн ангиллаар, сар бүрийн эцэст
LOANS OUTSTANDING, by classification of loan, at the end of every month

Хугацаа, сараар	Зээлийн өрийн үлдэгдэл	сая төг mln. tog							
		Хэвийн зээл	Хугацаа хэтэрсэн зээл	Чанаргүй зээл	үүнээс, of which:				Бусад
					Төрийн салбар	Хувийн салбар	Иргэд	Бусад	
Periods, by months	Loans outstanding	Loans	Principal in arrears	Sub/d, doubtful, loss loans	Public sector	Private sector	Individuals	Other	Other financial corporations
2009 I	2 671 994.3	2 351 039.5	124 743.5	196 211.4	123.4	150 208.4	45 696.1	153.4	30.0
II	2 685 301.5	2 344 099.3	142 585.0	198 617.2	124.6	147 677.7	50 625.4	151.9	37.7
III	2 671 726.6	2 273 868.7	132 173.0	265 684.9	124.6	207 353.3	58 024.5	144.6	37.8
IV	2 580 239.4	2 152 091.0	154 235.4	273 913.0	114.6	213 256.6	60 361.7	142.4	37.7
V	2 534 907.0	2 075 746.6	164 724.4	294 436.0	114.6	229 503.7	64 608.4	171.6	37.7
VI	2 558 929.7	2 108 849.8	152 115.4	297 964.5	113.4	232 083.2	65 575.3	155.9	36.7
VII	2 580 778.5	2 084 489.3	143 381.4	352 907.9	113.4	284 406.8	68 194.5	156.3	36.7
VIII	2 588 829.1	2 060 250.6	173 480.6	355 097.8	97.8	284 573.0	70 235.7	155.7	35.7
IX	2 630 934.7	2 035 010.9	198 226.4	397 697.4	93.0	328 170.4	69 243.0	155.3	35.6
X	2 617 986.3	2 011 002.5	200 873.4	406 110.4	93.0	331 580.5	74 241.8	155.3	39.9
XI	2 632 031.1	2 009 508.7	166 456.5	456 065.9	93.0	377 011.6	78 802.7	128.0	30.5
XII	2 655 000.4	2 071 259.4	121 739.5	462 001.5	160.2	380 811.0	80 870.4	125.7	34.6
2010 I	2 674 444.5	2 093 793.2	122 464.7	458 186.6	159.8	375 278.9	82 576.4	126.0	45.5
II	2 715 751.1	2 123 853.9	147 254.7	444 642.5	159.3	360 095.9	84 211.7	125.9	49.8
III	2 768 548.3	2 183 364.9	153 354.0	431 829.4	149.1	348 660.1	82 848.0	124.0	48.2
IV	2 764 871.2	2 209 829.6	139 045.2	415 996.4	93.0	339 477.1	76 371.2	37.1	18.1
V	2 852 717.4	2 310 437.6	127 498.5	414 781.3	81.0	340 878.7	73 773.3	37.4	10.9
VI	2 882 629.3	2 367 050.8	112 653.0	402 925.6	81.0	331 134.3	71 668.0	37.0	5.3
VII	2 971 993.3	2 447 021.7	110 511.5	414 460.1	83.1	337 865.7	75 949.9	43.4	518.0
VIII	3 022 044.7	2 526 125.9	85 443.2	410 475.6	82.6	330 818.9	79 224.6	42.2	307.2
IX	3 085 352.1	2 598 330.8	75 818.8	411 202.5	82.5	331 868.1	79 163.0	42.8	46.0
X	3 090 290.4	2 609 386.6	78 628.9	402 274.9	81.0	327 269.7	74 831.9	41.8	50.5
XI	3 112 494.3	2 651 322.4	90 223.4	370 948.5	81.0	297 546.2	73 255.0	36.3	30.0
XII	3 264 778.0	2 799 863.4	90 557.1	374 357.6	0.0	307 283.3	67 007.7	36.5	30.0
2011 I	3 440 265.1	2 975 812.1	102 970.3	361 482.7	0.0	295 562.5	65 745.5	142.2	32.4
II	3 526 303.0	3 053 334.9	112 551.5	360 416.6	0.0	295 891.4	64 352.9	142.4	30.0
III	3 730 831.5	3 278 230.3	80 518.5	372 082.8	0.0	309 074.9	62 110.5	856.1	41.2
IV	3 973 879.1	3 510 236.0	82 175.9	381 467.2	0.0	319 602.8	60 977.0	855.0	32.4
V	4 246 818.9	3 773 411.1	75 774.0	397 633.8	27.8	339 868.3	56 847.2	851.7	38.9
VI	4 552 791.3	4 092 375.6	69 878.3	390 537.4	27.8	333 211.2	53 408.6	3 849.9	39.8
VII	4 681 399.2	4 228 143.3	71 349.3	381 906.6	27.8	325 855.9	52 530.5	3 442.7	49.7
VIII	4 870 802.7	4 427 856.9	67 014.4	375 931.5	27.8	321 055.0	51 440.5	3 335.1	73.2
IX	5 060 356.9	4 642 625.7	60 477.6	357 253.6	25.9	293 861.7	59 945.3	3 335.0	85.7
X	5 221 908.3	4 803 393.2	70 990.7	347 524.4	23.9	290 674.7	53 566.4	3 162.4	97.1
XI**	5 438 738.9	5 024 079.8	71 500.7	343 158.4	23.9	284 633.8	55 567.3	2 849.2	84.2

Тайлбар: ** Урьдчилсан гүйцэтгэлээр
Note: ** Preliminary estimates

7.6 АРИЛЖААНЫ БАНКНЫ ХАДГАЛАМЖ, ЗЭЭЛИЙН САРЫН ХҮҮ, 2011 оны 10 дугаар сарын эцэст
MONTHLY DEPOSIT AND LENDING RATES OF COMMERCIAL BANKS, at the end of October, 2011

Арилжааны банкны нэр	Name of commercial banks	Хадгаламжийн хүүний сарын дундаж хувь				Хугацааны эцэст зарласан зээлийн хүүний сарын дундаж хувь Average lending rate announced at the end of the period		
		Average deposit rate						
		Төгрөгийн Domestic currency		Валютын Foreign currency		Үйлдвэрлэл Enterprise	Худалдаа Trade	Иргэд Individuals
		Хугацаагүй Demand	0-1 жил Time & Saving	Хугацаагүй Demand	0-1 жил Time & Saving			
Голомт	Golomt	-	0.6-1.3	0.1-0.2	0.2-0.5	0.5-2.3	0.9-2.3	0.7-2.3
Капитал	Capital	-	0.9-1.3	0.1-0.3	0.2-0.6	0.8-1.3	1.7-2.1	1.5-1.7
Хадгаламж	Savings	-	0.5-1.3	0.1-0.2	0.1-0.6	1.2-2.0	1.2-2.4	-
Хаан	Khan	-	0.7-1.2	0.1-0.2	0.1-0.3	0.9-2.0	1.0-2.0	1.2-3.0
Худалдаа, хөгжил	Trade & Development	-	0.7-1.1	0.1-0.2	0.1-0.7	0.8-1.1	1.0-1.2	1.0-1.4
Тээвэр, хөгжил	Transport & Development	0.5-0.7	0.5-1.5	0.1-0.3	0.5-1.2	-	-	-
Эрэл	Erel	0.5-0.7	0.8-1.5	0.3	0.3-0.6	1.1-2.6	1.1-2.6	1.1-2.6
Кредит	Credit	0.4	0.9	0.1	-	-	-	1.5
Улаанбаатар хот	Ulaanbaatar city	0.4	0.6-1.2	0.3	0.2-0.9	0.6-1.0	-	1.2-2.3
Төрийн банк	State bank	0.6	0.8-1.2	0.1-0.2	0.1-0.4	-	-	-
Капитрон	Capitron	0.4-0.6	0.5-1.2	0.1-0.3	0.1-0.7	1.3-2.2	1.6-2.2	1.6-2.2
Хас	Xac	0.5-0.6	0.6-1.0	0.1-0.3	0.3-0.5	1.1-2.5	1.1-2.5	1.1-2.8
Үндэсний хөрөнгө оруулалтын банк	National investment bank	0.5	0.8-1.3	0.2	0.3-0.7	-	-	-
Чингис хаан	Chinggis khaan	-	-	-	-	1.3-1.5	1.3-1.5	1.5

Зээлийн жилийн хүү, сар бүрийн эцэст, хувиар
Annual loan's rate, at the end of every month, by percent

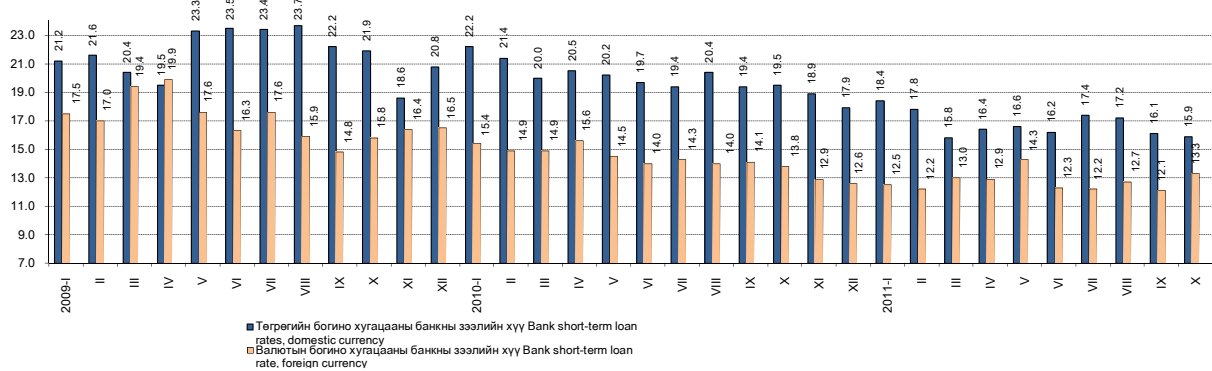

7.7 ҮНЭТ ЦААСНЫ ЗАХ ЗЭЭЛИЙН ҮЗҮҮЛЭЛТ***, сар бүрийн эцэст
INDICATORS OF STOCK MARKET***, at the end of every month

Арилжааны үндсэн үзүүлэлт	Main indicators of Stock market	хэмжих нэгж	measuring unit	2011 X	2011 XI
Арилжаа явагдсан өдрийн тоо	Number of trading days in current month	тоо	number	21	22
Үнэт цаас нь бүртгэгдсэн компанийн тоо:	Number of registered companies:	тоо	number	334	332
Үүнээс:	of which:				
- төрийн өмчийн (100 хувь)	- state owned (100 percent)	тоо	number	23	23
- төрийн өмчийн оролцоотой	- state partially owned	тоо	number	29	29
- хувийн өмчийн	- private	тоо	number	282	280
Зах зээлийн үнэлгээ	Market capitalization in current month	сая төг	mln.tog	2 287 492.9	2 155 799.3
Үнэт цаасны гүйлгээний дүн	Total turnover of stocks in current month	сая төг	mln.tog	51 162.3	34 028.6
Үүнээс: - Компанийн хувьцаа	of which: - Company stock	сая төг	mln.tog	28 999.2	10 115.7
- Засгийн газрын бонд	- Government bond	сая төг	mln.togrogs	21 801.5	23 760.1
- Компаний бонд	- Company bond	сая төг	mln.togrogs	361.6	152.8
Арилжсан үнэт цаасны тоо бүгд	Total securities traded	мян.ш	thous.pcs	7 883.1	10 118.2
Үүнээс: - Компанийн хувьцаа	of which: - Company stock	мян.ш	thous.pcs	7 628.9	9 865.3
- Засгийн газрын бонд	- Government bond	мян.ш	thous.pieces	218.0	237.6
- Компаний бонд	- Company bond	мян.ш	thous.pieces	36.2	15.3
Дундаж ханш (үнэт цаасны нэр төрлөөр)	Average price (by securities types)				
- Компанийн хувьцаа	- Company stock	төг	tog	3 801.2	1 025.4
Нийт хийгдсэн хэлцлийн тоо, өссөн дүнгээр	Total deals made	тоо	number	38 852	43 203
Үүнээс: - тухайн сард	of which: - made in current month	тоо	number	4 058	4 351
Өдрийн дундаж	Daily average				
- үнийн дүнгээр	- value	сая төг	mln.tog	2 436.3	1 546.8
- тоо ширхэгээр	- number	мян.ш	thous.pcs	375.4	459.9
ТОП-20 индекс	TOP-20 index				
- дундаж	- average			20 662.0	21 148.7
- хамгийн их	- maximum			21 341.3	21 496.0
- хамгийн бага	- minimum			19 737.7	20 835.0
- хаалт	- close			21 257.7	20 890.0
Төвлөрсөн хадгаламжинд тухайн сард нээлгэсэн данс	Accounts opened in center deposits, at current month	тоо	number	10 752	14 542
- аж ахуйн нэгж, байгууллага	of which: - enterprise	тоо	number	38	24
- иргэн	- citizen	тоо	number	10 714	14 518
Брокер, дилерийн компани	Broker, dealer company	тоо	number	63	72

7.8 ИДЭВХТЭЙ АРИЛЖСАН ҮНЭТ ЦААС, 2011 оны 11 дүгээр сарын эцэст
WHICH HAD MOST ACTIVE SOLD STOCKS, at the end of November, 2011

Компанийн нэр	Company name	Тухайн сард арилжсан үнэт цаас, ш	Хаалтын ханш		Ханшийн өөрчлөлт, тухайн сард
			Closing price		
		Stocks traded in the current month, by number of stocks	2011.X.31	2011.XI.30	Price change, in the current month
РЕМИКОН	REMICON	7 972 891	151	163	12
ГЕРМЕС ЦЕНТР	GERMES CENTER	463 681	51	58	7
БАГАНУУР	BAGANUUR	452 872	16 010	14 000	- 2 010
СИЛИКАТ	SILICATE	241 233	232	225	- 7
ЖЕНКО ТУР БЮРО	JENCO TOUR BUREAU	108 102	99	93	- 6
УЛСЫН ИХ ДЭЛГҮҮР	STATE DEP. STORE	84 671	430	477	47
АПУ	APU	80 798	3 240	3 460	220
МОНИНЖБАР	MONINJBAR	53 961	140	138	- 2
ШАРЫН ГОЛ	SHARIIN GOL	48 379	12 300	12 500	200
БИДИСЕК	BIDISEC	44 204	3 900	3 950	50
ХӨХ ГАН	KHUKH GAN	37 184	200	194	- 6
СӨДӨТ	SUDUT	32 008	1 955	10 400	8 445
МОНГОЛИА ДЕВЕЛОПМЕНТ РЕСОРСЕС	MONGOLIA DEVELOPMENT RESOURCES	31 578	1 200	1 250	50
ХАЙ БИ ОЙЛ	HAI BI OIL	26 979	180	200	20
ОЛЛОО	OLLOO	26 840	127	135	8
НАКО ТҮЛШ	NACO TULSH	24 030	200	194	- 6
ТАВАН ТОЛГОЙ	TAVAN TOLGOI	15 200	11 300	11 000	- 300
АВТОИМПЕКС	AUTO IMPEX	9 606	1 322	4 350	3 028
АДУУНЧУЛУУН	ADUUNCHULUUT	9 023	7 900	6 200	- 1 700
БАЯЛАГ НАЛАЙХ	BAYALAG NALAIKH	8 791	327	1 105	778

Эх сурвалж: *** Монголын хөрөнгийн биржийн сарын мэдээ

Source: *** Monthly statistical data, Mongolian Stock Exchange

7.9 ХАНШ НЬ ХАМГИЙН ИХ ӨССӨН ҮНЭТ ЦААС, 2011 оны 11 дүгээр сарын эцэст
WHICH HAD MOST INCREASED STOCK'S PRICE, at the end of November, 2011

Компанийн нэр	Company name	Тухайн сард арилжсан үнэт цаас, ш Stocks traded in the current month, by number of stocks	Хаалтын ханш Closing price		Ханшийн өөрчлөлт, тухайн сард Price change, in the current month
			2011.X.31	2011.XI.30	
СӨДӨТ	SUDUT	32 008	1 955	10 400	8 445
МОНГЕО	MONGEO	148	6 300	13 000	6 700
ТЭЭВЭР ДАРХАН	TEEVER DARKHAN	204	867	5 322	4 455
АВТОИМПЕКС	AUTO IMPEX	9 606	1 322	4 350	3 028
ДАРХАН ХӨВӨН	DARKHAN KHUVUN	171	1 291	4 082	2 791
ИХ БАРИЛГА	IKH BARILGA	1 679	2 400	5 175	2 775
УНДРАГА ӨМНӨГОВЬ	UNDRAGA UMNUGOVI	213	1 177	2 835	1 658
СОР	SOR	7 018	1 200	2 800	1 600
ХАСУ МАНДАЛ	KHASU MANDAL	375	290	1 490	1 200
АР БАЯНХАНГАЙ	AR BAYANKHANGAI	480	300	1 386	1 086
НЭХЭЭСГҮЙ ЭДЛЭЛ	NEKHEESGUI EDLEL	509	810	1 713	903
МОНГОЛ МАХ ЭКСПО	MONGOL MAKH EXPO	150	542	1 437	895
САВ ШИМ	SAV SHIM	850	439	1 310	871
ДОРНОД	DORNOD	1 971	346	1 190	844
БАЯЛАГ НАЛАЙХ	BAYALAG NALAIKH	8 791	327	1 105	778
БАЯН АЛДАР	BAYAN ALDAR	134	184	733	549
ХАНГАЛ	KHANGAL	337	230	606	376
ХИШИГ УУЛ	KHISHIG UUL	490	150	514	364
ХАРШИЙН ГЭГЭЭ	KHARSHIIN GEGEE	80	173	396	223
МАШИН МЕХАНИЗМ	MACHINE MECHANISM	8 204	29	63	34

7.10 ХАНШ НЬ ХАМГИЙН ИХ БУУРСАН ҮНЭТ ЦААС, 2011 оны 11 дүгээр сарын эцэст
WHICH HAD MOST DECLINED STOCK'S PRICE, at the end of November, 2011

Компанийн нэр	Company name	Тухайн сард арилжсан үнэт цаас, ш Stocks traded in the current month, by number of stocks	Хаалтын ханш Closing price		Ханшийн өөрчлөлт, тухайн сард Price change, in the current month
			2011.X.31	2011.XI.30	
БАЯНТЭЭГ	BAYANTEEG	443	42 989	22 105	- 20 884
ШИВЭЭ ОВОО	SHIVEE OVOO	4 133	25 000	17 000	- 8 000
МОГОЙН ГОЛ	MOGOIN GOL	2 153	30 000	23 000	- 7 000
УЛААНБААТАР ЗБ	ULAANBAATAR ZB	179	59 000	54 000	- 5 000
БАГАНУУР	BAGANUUR	452 872	16 010	14 000	- 2 010
БЭРХ УУЛ	BERKH UUL	5 307	5 800	3 820	- 1 980
АДУУНЧУЛУУН	ADUUNCHULUUT	9 023	7 900	6 200	- 1 700
БАЯНГОЛ ЗБ	BAYANGOL ZB	417	38 000	37 000	- 1 000
МАТЕРИАЛИМПЕКС	MATERIAL IMPEX	2 608	3 450	3 000	- 450
ГОВЬ	GOBI	5 275	5 100	4 800	- 300
ТАВАН ТОЛГОЙ	TAVAN TOLGOI	15 200	11 300	11 000	- 300
МОНГОЛ НЭХМЭЛ	MONGOL NEKHMEL	410	2 855	2 700	- 155
МОНГОЛ ШИЛТГЭЭН	MONGOL SHILTGEEN	8 491	900	790	- 110
ТАХЬ КО	TAKHI CO	28	4 500	4 400	- 100
ЗООС ГОЁЛ	ZOOS GOYOL	4 074	900	820	- 80
МОННООС	MONNOOS	116	1 181	1 160	- 21
СИЛИКАТ	SILICATE	241 233	232	225	- 7
ЖЕНКО ТУР БЮРО	JENCO TOUR BUREAU	108 102	99	93	- 6
ХӨХ ГАН	KHUKH GAN	37 184	200	194	- 6
НАКО ТҮЛШ	NACO TULSH	24 030	200	194	- 6

VIII.УЛСЫН НЭГДСЭН ТӨСӨВ
GENERAL GOVERNMENT BUDGET

8.1 УЛСЫН НЭГДСЭН ТӨСВИЙН ОРЛОГО, ЗАРЛАГЫН ГҮЙЦЭТГЭЛ, оны үнээр, жил бүрийн эхний 11 сарын байдлаар
ACTUAL REVENUE & EXPENDITURE OF GENERAL GOVERNMENT, at current prices, as first 11 months of selected years

			2010 I-XI			2011 I-XI		
Орлого, зарлагын төрөл	Types of revenue and expenditure		Улсын нэгдсэн төсөв	Улсын төсөв	Орон нутгийн төсөв	Улсын нэгдсэн төсөв	Улсын төсөв	Орон нутгийн төсөв
			General Gov't	Central Gov't	Local Gov't	General Gov't	Central Gov't	Local Gov't
Төсвийн орлого			Revenue of the budget					
Нийт орлого, тусламжийн дүн	Total revenue & grants		2 643 240.3	2 145 508.1	303 911.4	3 860 225.0	2 860 013.7	503 473.0
Тогтворжуулалтын сан	Stabilization fund		-	-	-	138 803.3	138 803.3	-
Нийт тэнцвэржүүлсэн орлого ба тусламжийн дүн	Total equilibrated revenue and grants		2 643 240.3	2 145 508.1	303 911.4	3 721 421.7	2 721 210.4	503 473.0
Урсгал орлого	Current revenue		2 602 793.6	1 943 755.9	279 710.4	3 705 195.3	2 542 144.5	459 348.4
Татварын орлого	Tax revenue		2 320 435.1	1 689 179.2	251 928.6	3 298 859.8	2 199 884.0	395 473.4
1 Орлогын албан татвар	1 Income tax		846 895.0	712 838.3	134 056.7	743 867.0	546 319.8	197 547.2
Аж ахуйн нэгжийн	Corporate		338 681.3	338 681.3	-	490 505.3	490 505.3	-
Хүн амын	Individuals		134 056.7	-	134 056.7	197 547.2	-	197 547.2
Зарим бүтээгдэхүүний үнийн өсөлтийн	Price increase tax of some products		374 157.0	374 157.0	-	55 814.5	55 814.5	-
2 Нийгмийн даатгалын шимтгэл	2 Social security contribution		274 720.2	-	-	391 315.0	-	-
3 Өмчийн татвар	3 Property tax		10 776.8	-	10 776.8	14 059.7	-	14 059.7
4 Дотоодын бараа, үйлчилгээний албан татвар	4 Taxes on goods & services		757 992.0	747 957.2	10 034.8	1 279 129.5	1 262 641.8	16 487.8
Нэмэгдсэн өртгийн албан татвар	Value added tax		498 168.3	498 168.3	-	992 722.4	992 722.4	-
Онцгой албан татвар	Excise tax		243 050.0	243 050.0	-	261 666.5	261 666.5	-
Тусгай зориулалтын орлого	Income of special purposes		16 773.7	6 738.9	10 034.8	24 740.7	8 252.9	16 487.8
5 Гадаад худалдааны татварын орлого	5 Taxes on foreign trade		168 958.6	168 958.6	-	299 698.5	299 698.5	-
6 Бусад татвар	6 Other taxes		261 092.4	59 425.1	97 060.2	570 790.1	91 224.0	167 378.8
Татварын бус орлого	Non-tax revenue		282 358.5	254 576.7	27 781.9	406 335.5	342 260.5	63 875.0
Хөрөнгийн орлого	Capital revenue		5 885.2	-	5 885.2	14 684.7	-	14 684.7
Тусламжийн орлого	Grants and transfers		34 561.4	201 752.2	18 315.7	1 541.8	179 065.9	29 439.9
Төсвийн зарлага			Expenditure of the budget					
Нийт зарлага ба эргэж төлөгдөх цэвэр зээл	Total expenditure & net lending		2 572 195.6	1 978 098.0	288 257.6	3 813 308.7	2 587 605.3	401 960.0
Нийт зарлага	Total expenditure		2 348 386.8	1 754 289.2	288 257.6	3 525 583.8	2 299 880.5	401 960.0
Урсгал зардал	Current expenditure		1 933 807.1	1 382 173.4	247 612.1	2 776 596.5	1 675 682.7	277 366.3
1 Бараа, үйлчилгээний зардал	1 Expenditure on goods & services		985 814.1	924 975.8	105 949.7	1 256 977.3	1 160 503.2	152 194.2
Цалин, хөлс	Wages & salaries		568 521.1	517 127.0	46 274.5	711 077.4	642 819.9	61 428.6
Нийгмийн даатгалын шимтгэл	Social security contribution		52 994.3	47 494.1	4 913.7	65 236.5	57 927.1	6 565.3
Бараа, үйлчилгээний бусад зардал	Goods & services expenses		417 293.0	360 354.8	54 761.4	545 899.9	459 756.2	84 200.3
2 Зээлийн үйлчилгээний төлбөр	2 Interest payments		40 452.4	40 452.4	-	34 415.1	34 415.1	-
3 Татаас ба шилжүүлэг	3 Subsidies & transfers		907 540.6	416 745.2	141 662.4	1 485 204.1	480 764.4	125 172.1
Орон нутгийн төсөвт өгөх санхүүгийн дэмжлэг	Grants to local government		-	18 315.7	-	-	29 439.9	-
Хөрөнгийн зардал	Capital expenditure		414 579.7	372 115.8	40 645.5	748 987.3	624 197.8	124 593.7
Дотоод эх үүсвэрээр	Internal sources		402 787.8	360 323.8	40 645.5	702 780.4	577 990.8	124 593.7
Хөрөнгө оруулалт	Investment		361 297.5	320 253.6	39 225.5	633 146.4	514 525.0	118 425.5
Их засварын зардал	Capital repairment		20 699.0	20 699.0	-	42 788.5	42 788.5	-
Авто замын сан	Roads fund		8 839.6	8 839.6	-	-	-	-
Геологи хайгуулын	Geological survey		2 552.1	2 552.1	-	3 006.1	3 006.1	-
Ойжуулалт, байгаль орчны бусад арга хэмжээ	Forest, other environment expenditure		3 935.8	3 935.8	-	3 609.9	3 609.9	-
Улсын нөөц бүрдүүлэх	Acquisition of stock		5 463.8	4 043.8	1 420.0	20 229.5	14 061.3	6 168.2
Гадаад эх үүсвэрээр	External sources		11 791.9	11 791.9	-	46 207.0	46 207.0	-
Эргэж төлөгдөх цэвэр зээл	Lending (net)		223 808.8	223 808.8	-	287 724.8	287 724.8	-
Гадаад зээлээр санхүүжих төсөл	Foreign financed projects		56 350.3	56 350.3	-	12 625.4	12 625.4	-

8.2 ОРОН НУТГИЙН ТӨСВИЙН ГҮЙЦЭТГЭЛ, оны үнээр, жил бүрийн эхний 11 сарын байдлаар
ACTUAL LOCAL BUDGET, at current prices, as first 11 months of selected years

Аймаг, нийслэл Aimags and the Capital	Нийт орлого		Орлого*		Нийт зарлага		Зарлага**		Нийт орлого, зарлагын харьцаа, %		Орлого, зарлагын харьцаа, %	
	Total revenue		Revenue		Total expenditure		Expenditure		Total revenue to total expenditure ratio, %		Ratio of Revenue to expenditure, %	
	2010 I-XI	2011 I-XI	2010 I-XI	2011 I-XI	2010 I-XI	2011 I-XI	2010 I-XI	2011 I-XI	2010 I-XI	2011 I-XI	2010 I-XI	2011 I-XI
БҮГД/TOTAL	303 911.4	503 473.0	285 595.7	474 033.0	288 257.6	401 960.0	176 171.7	283 672.7	105.4	125.3	162.1	167.1
	Баруун бүс		Western region									
Дүн/Subtotal	21 016.6	32 240.4	13 103.9	19 095.3	20 498.5	30 293.3	20 498.5	30 293.3	102.5	106.4	63.9	63.0
БӨ/BO	3 604.5	5 337.1	2 184.5	2 992.0	3 673.0	5 111.2	3 673.0	5 111.2	98.1	104.4	59.5	58.5
ГО/GO	4 547.0	7 260.3	3 814.1	6 190.6	3 898.4	6 295.2	3 898.4	6 295.2	116.6	115.3	97.8	98.3
ЗА/ZA	4 308.3	6 477.0	2 340.6	2 926.7	4 735.5	6 266.1	4 735.5	6 266.1	91.0	103.4	49.4	46.7
УВ/UV	4 226.8	6 733.9	2 058.1	2 970.1	3 613.5	6 556.1	3 613.5	6 556.1	117.0	102.7	57.0	45.3
ХО/KN	4 330.0	6 432.1	2 706.5	4 016.0	4 578.2	6 064.6	4 578.2	6 064.6	94.6	106.1	59.1	66.2
	Хангайн бүс		Khangai region									
Дүн/Subtotal	60 297.4	97 911.5	51 063.0	84 187.5	59 082.5	81 550.2	29 557.7	38 950.2	102.1	120.1	172.8	216.1
АР/AR	4 359.5	6 478.5	2 353.1	3 410.1	4 326.4	5 684.7	4 326.4	5 684.7	100.8	114.0	54.4	60.0
БХ/ВКН	4 851.3	6 722.1	2 758.8	3 689.2	4 472.1	6 076.3	4 472.1	6 076.3	108.5	110.6	61.7	60.7
БҮ/ВУ	4 300.3	5 676.1	4 300.3	5 676.1	3 987.7	5 267.0	3 987.7	5 267.0	107.8	107.8	107.8	107.8
ОР/OR	36 237.0	63 775.3	36 237.0	63 775.3	35 744.3	50 539.5	6 219.5	7 939.5	101.4	126.2	582.6	803.3
ӨВ/OV	5 068.4	7 180.3	2 689.7	3 769.3	5 196.8	6 627.3	5 196.8	6 627.3	97.5	108.3	51.8	56.9
ХӨ/КНС	5 481.0	8 079.2	2 724.2	3 867.5	5 355.3	7 355.3	5 355.3	7 355.3	102.3	109.8	50.9	52.6
	Төвийн бүс		Central region									
Дүн/Subtotal	69 274.3	141 174.3	68 105.7	138 603.4	65 798.6	119 250.5	33 730.2	65 603.7	105.3	118.4	201.9	211.3
ГС/GS	1 975.5	2 594.9	1 758.0	2 043.3	1 786.3	2 682.9	1 766.7	2 682.9	110.6	96.7	99.5	76.2
ДА/DA	6 685.5	8 760.3	6 685.5	8 760.3	5 865.8	9 019.9	3 591.4	6 541.2	114.0	97.1	186.2	133.9
ДО/DO	7 206.5	11 789.3	7 206.5	11 789.3	6 740.0	10 885.4	3 740.0	8 339.3	106.9	108.3	192.7	141.4
ДУ/ДУ	3 192.3	4 552.0	2 241.3	2 532.7	2 974.3	4 360.4	2 974.3	4 360.4	107.3	104.4	75.4	58.1
ӨМ/ОМ	32 362.6	92 671.3	32 362.6	92 671.3	31 205.9	72 616.9	8 205.9	24 844.9	103.7	127.6	394.4	373.0
СЭ/SE	12 291.8	12 053.2	12 291.8	12 053.2	11 551.2	10 487.8	7 776.8	9 637.8	106.4	114.9	158.1	125.1
ТӨ/ТО	5 560.1	8 753.2	5 560.1	8 753.2	5 675.1	9 197.2	5 675.1	9 197.2	98.0	95.2	98.0	95.2
	Зүүн бүс		Eastern region									
Дүн/Subtotal	15 992.2	20 612.5	15 992.2	20 612.5	14 789.0	19 662.6	14 454.9	18 520.1	108.1	104.8	110.6	111.3
ДД/DD	4 263.3	7 356.3	4 263.3	7 356.3	3 642.9	6 471.9	3 642.9	5 547.6	117.0	113.7	117.0	132.6
СҮ/SU	6 814.0	6 558.4	6 814.0	6 558.4	6 173.3	7 510.9	6 173.3	7 510.9	110.4	87.3	110.4	87.3
ХЭ/КНЕ	4 914.9	6 697.8	4 914.9	6 697.8	4 972.7	5 679.8	4 638.7	5 461.7	98.8	117.9	106.0	122.6
	Улаанбаатар		Ulaanbaatar									
Дүн/Subtotal	137 330.9	211 534.3	137 330.9	211 534.3	128 089.0	151 203.5	77 930.4	130 305.4	107.2	139.9	176.2	162.3
УБ/UB	137 330.9	211 534.3	137 330.9	211 534.3	128 089.0	151 203.5	77 930.4	130 305.4	107.2	139.9	176.2	162.3

-Тайлбар: * Улсын төсвөөс олгож байгаа санхүүгийн дэмжлэг ороогүй
** Орон нутгийн төсвөөс улсын төсөвт төвлөрүүлэх орлого ороогүй
- Note: * Not included in grants from Central Gov't Budget
** Not included in transfers to Central Gov't Budget

8.3 ОРОН НУТГИЙН ТӨСВӨӨС УЛСЫН ТӨСӨВТ ТӨВЛӨРҮҮЛЭХ ОРЛОГЫН ГҮЙЦЭТГЭЛ,
оны үнээр, жил бүрийн эхний 11 сарын байдлаар
ACTUAL GRANTS FROM LOCAL GOV'T TO CENTRAL GOV'T,
at current prices, as first 11 months of selected years

Аймаг, нийслэл Aimags and the Capital	2010 I-XI	2011 I-XI	сая төг mln.tog	
			2011 I-XI	% 2010 I-XI
БҮГД/TOTAL	112 085.9	118 287.3	105.5	
ГС/GS	19.6	-	-	
ДА/DA	2 274.4	2 478.6	109.0	
ДО/DO	3 000.0	2 546.1	84.9	
ДД/DD	-	924.3	-	
ОР/OR	29 524.8	42 600.0	144.3	
ӨМ/ОМ	23 000.0	47 772.0	207.7	
ХЭ/КНЕ	334.1	218.2	65.3	
СЭ/SE	3 774.4	850.0	22.5	
УБ/UB	50 158.6	20 898.1	41.7	

IX. ТӨЛБӨРИЙН ТЭНЦЭЛ*
BALANCE OF PAYMENTS*

9.1 Төлбөрийн тэнцэл
Balance of payments

Үзүүлэлт	Indicators	сая ам.долл <i>mln. USD</i>		
		2009 VII-IX	2010 VII-IX	2011** VII-IX
I. Урсгал Тэнцэл (А+Б+В)	I. Current Account (A+B+C)	-65.4	-193.0	-917.2
А. Бараа ба үйлчилгээний худалдаа (1+2)	A. Goods and services (1+2)	-71.7	-182.2	-824.3
1. Бараа (1.1+1.2+1.3)	1. Goods balance (1.1+1.2+1.3)	-81.2	-147.6	-502.5
1.1. Ерөнхий эд бараа (а-б)	1.1. General merchandise (a-b)	-123.8	-177.1	-564.6
а. Экспорт FOB (Кредит)	a. Exports FOB (Credit)	444.3	679.4	1 286.1
Үүнээс: Зэсийн баяжмал	Of which: Copper concentrate	132.2	179.6	241.9
б. Импорт FOB (Дебит)	b. Imports FOB (Debit)	568.1	856.5	1 850.7
Үүнээс: Нефтийн бүтээгдэхүүн	Of which: Petroleum products	150.3	176.7	377.3
Хүнсний бүтээгдэхүүн	Food products	19.4	85.0	90.8
1.2. Мөнгөжөөгүй алт	1.2. Nonmonetary gold	57.7	37.4	68.8
Кредит	Credit	57.7	37.4	68.8
Дебит	Debit	0.0	0.0	0.0
1.3. Бусад	1.3. Other	-15.1	-7.9	-6.7
Кредит	Credit	1.4	0.1	0.3
Дебит	Debit	16.5	8.0	7.0
2. Үйлчилгээ (1+2+3)	2. Services (1+2+3)	9.5	-34.6	-321.8
1. Тээвэр	1. Transportation	-8.4	-17.0	-243.8
Кредит	Credit	38.3	59.7	78.5
Дебит	Debit	46.7	76.8	322.3
2. Аялал	2. Travel	40.5	15.6	-15.4
Кредит	Credit	108.5	99.7	87.5
Дебит	Debit	68.0	84.1	102.9
3. Бусад үйлчилгээ	3. Other services	-22.6	-33.2	-62.6
Кредит	Credit	11.5	22.4	44.2
Дебит	Debit	34.1	55.6	106.8
Б. Орлого (1+2)	B. Income (1+2)	-50.3	-72.6	-172.9
1. Ажиллагчдын цалин хөлс	1. Compensation of employees	0.9	-6.4	-30.6
Кредит	Credit	2.6	5.0	7.4
Дебит	Debit	1.7	11.4	38.0
2. Хөрөнгө оруулалтын орлого	2. Investment income	-51.2	-66.2	-142.3
Кредит	Credit	4.4	2.4	3.2
Дебит	Debit	55.6	68.6	145.5
В. Урсгал шилжүүлэг /цэвэр/	C. Current transfers /net/	56.6	61.8	80.0
Кредит	Credit	78.0	93.9	136.8
Дебит	Debit	21.4	32.1	56.8
Үүнээс: Ажилчдын гуйвуулга	Of which: Worker's remittances	38.3	42.2	12.9
Кредит	Credit	59.7	73.4	64.7
Дебит	Debit	21.4	31.2	51.8
II. Хөрөнгө ба санхүүгийн тэнцэл (А+Б)	II. Capital and financial account (A+B)	325.2	315.8	593.3
А. Хөрөнгийн данс	A. Capital account	42.7	57.8	28.5
Кредит	Credit	42.7	57.7	29.7
Дебит	Debit	0.0	-0.1	1.2
Б. Санхүүгийн данс (1+2+3+4)	B. Financial account (1+2+3+4)	282.5	258.0	564.8
1. Шууд хөрөнгө оруулалт	1. Direct investment	171.0	441.0	1 285.6
1.1 Гадагш хийсэн	1.1. Abroad	15.2	-26.6	-4.2
1.1.1. Хувь нийлүүлсэн хөрөнгө	1.1.1. Equity capital	0.2	-11.1	-4.2
1.1.2. Орлогын дахин хөрөнгө оруулалт	1.1.2. Reinvested earnings	0.0	0.0	0.0
1.1.3. Бусад хөрөнгө	1.1.3. Other capital	15.0	-15.5	0.0
1.2. Монголд орсон	1.2. In Mongolia	155.8	467.6	1 289.8
1.2.1. Хувь нийлүүлсэн хөрөнгө	1.2.1. Equity capital	149.3	344.4	275.8
1.2.2. Орлогын дахин хөрөнгө оруулалт	1.2.2. Reinvested earnings	3.8	27.0	108.8
1.2.3. Бусад хөрөнгө	1.2.3. Other capital	2.7	96.2	905.2

Үзүүлэлт	Indicators	сая ам.долл <i>mln. USD</i>		
		2009 VII-IX	2010 VII-IX	2011** VII-IX
2. Санхүүгийн хөрөнгө оруулалт	2. Portfolio investment	-71.2	8.2	53.2
2.1. Актив	2.1. Assets	-46.0	-14.1	-12.0
2.1.1 Хөрөнгийн хувьцаа	2.1.1 Equity securities	-0.3	-3.5	-1.0
2.1.2 Өрийн бичиг	2.1.2 Debt securities	-45.7	-10.5	-11.0
2.1.2.1 Бонд, үнэт цаас	2.1.2.1 Bonds and notes	0.0	0.0	0.0
2.1.2.2 Мөнгөний захын хэрэгсэл	2.1.2.2 Money market instruments	-45.7	-10.5	-11.0
2.2. Пассив	2.2. Liabilities	-25.2	22.3	65.2
2.2.1 Хөрөнгийн хувьцаа	2.2.1 Equity securities	0.3	4.4	35.6
2.2.2 Өрийн бичиг	2.2.2 Debt securities	-25.5	17.9	29.6
2.2.2.1 Бонд, үнэт цаас	2.2.2.1 Bonds and notes	-25.5	17.9	29.6
2.2.2.2 Мөнгөний захын хэрэгсэл	2.2.2.2 Money market instruments	0.0	0.0	0.0
3. Санхүүгийн үүсмэл хэрэгсэл (цэвэр)	3. Financial derivatives /net/	0.0	0.0	0.0
3.1 Актив	3.1 Assets	0.0	0.0	0.0
3.2 Пассив	3.2 Liabilities	0.0	0.0	0.0
4. Бусад хөрөнгө оруулалт	4. Other investment	182.7	-191.2	-774.0
4.1 Актив	4.1 Assets	-23.2	-177.9	-682.7
4.1.1 Худалдааны зээл	4.1.1 Trade credits	-5.9	5.8	-83.9
4.1.2 Зээл	4.1.2 Loans	1.6	0.2	1.4
4.1.3 Бэлэн мөнгө ба харилцах	4.1.3 Currency and deposits	-18.9	-183.9	-600.2
4.1.4 Бусад актив	4.1.4 Other assets	0.0	0.0	0.0
4.2 Пассив	4.2 Liabilities	205.9	-13.3	-91.3
4.2.1 Худалдааны зээл	4.2.1 Trade credits	-14.3	39.8	-88.5
4.2.2 Зээл	4.2.2 Loans	152.4	-39.7	5.3
4.2.2.1 Төв банк	4.2.2.1 Monetary Authority	-0.6	-0.3	0.0
4.2.2.2 Засгийн газар	4.2.2.2 Government of Mongolia	119.9	5.9	25.8
4.2.2.3 Банк	4.2.2.3 Banks	10.4	-37.6	10.8
4.2.2.4 Бусад сектор	4.2.2.4 Other sector	22.7	-7.7	-31.3
4.2.3 Бэлэн мөнгө ба харилцах	4.2.3 Currency and deposits	-8.3	-13.4	-8.1
4.2.4 Бусад пассив	4.2.4 Other assets	76.1	0.0	0.0
III. Алдаа болон орхигдуулга	III. Net Errors and Omissions	-39.2	43.5	321.2
Төлбөрийн тэнцлийн нийт дүн	Total of Current, Capital and Financial Accounts	220.6	166.3	-2.7
IV. Гадаад валютын цэвэр нөөцийн өөрчлөлт	IV. Reserves and Related Items	-220.6	-166.3	2.7
1. Актив	1. Assets	-243.9	-165.1	4.0
1.1 Мөнгөжсөн алт	1.1 Monetary gold	27.0	0.0	60.0
1.2 Зээлжих тусгай эрх	1.2 Special drawing rights	-77.4	-2.6	1.6
1.3 ОУВС-д байршуулсан хөрөнгө	1.3 Reserve position in the IMF	0.0	0.0	0.0
1.4 Бэлэн валют ба харилцах	1.4 Foreign exchange	-199.3	-195.8	-43.5
1.5 Бусад нөөц актив	1.5 Other claims	5.8	33.3	-14.1
2. Пассив	2. Liabilities	23.3	-1.2	-1.3
2.1 ОУВС-ийн зээл	2.1 Use of Fund credit and loans	23.3	-1.2	-1.3
2.2 Онцгой санхүүжилт	2.2 Exceptional financing	0.0	0.0	0.0

* Эх сурвалж: Монголбанкны улирлын мэдээ

* Source: Quarterly report of Bank of Mongolia

Тайлбар:

** Урьдчилсан гүйцэтгэл

Note:

** Preliminary results

Х. ГАДААД ХУДАЛДАА
EXTERNAL TRADE

10.1 ГАДААД ХУДАЛДААНЫ НИЙТ ЭРГЭЛТ
EXTERNAL TRADE TURNOVER

		сая ам.долл <i>mln. USD</i>			
Хугацаа <i>Periods</i>	Нийт эргэлт <i>Total turnover</i>	Экспорт <i>Exports</i>	Импорт <i>Imports</i>	Тэнцэл (+,-) <i>Balance</i>	
2000	1 150.3	535.8	614.5	-78.7	
2001	1 233.9	596.2	637.7	-41.5	
2002	1 214.4	524.0	690.4	-166.4	
2003	1 406.3	615.4	790.9	-175.5	
2004	1 888.4	869.1	1 019.3	-150.2	
2005	2 241.2	1 063.9	1 177.3	-113.4	
2006	2 977.0	1 542.0	1 435.0	107.0	
2007	4 009.3	1 947.5	2 061.8	-114.3	
2008	5 779.0	2 534.5	3 244.5	-710.0	
2009	4 023.1	1 885.4	2 137.7	-252.3	
2010	6 108.6	2 908.5	3 200.1	-291.6	
2010 I	295.5	163.5	132.0	31.5	
II	312.1	148.2	163.9	-15.6	
III	468.6	187.3	281.4	-94.1	
IV	474.2	228.5	245.7	-17.1	
V	479.8	252.7	227.1	25.5	
VI	620.2	314.0	306.2	7.8	
VII	541.7	228.8	312.9	-84.1	
VIII	566.6	256.1	296.0	-25.4	
IX	497.6	229.1	283.1	-68.5	
X	553.5	267.8	285.7	-17.9	
XI	611.9	274.7	337.2	-62.5	
I-XI	5 421.8	2 550.6	2 871.1	-320.5	
2011 I	556.8	208.6	348.2	-139.6	
II	474.7	207.3	267.5	-60.2	
III	798.5	326.3	472.2	-145.9	
IV	916.9	420.6	496.3	-75.7	
V	948.8	415.3	533.4	-118.1	
VI	1 022.7	414.7	608.0	-193.2	
VII	1 065.7	348.9	716.8	-368.0	
VIII	1 296.1	547.4	748.7	-201.4	
IX	1 227.9	592.7	635.2	-42.4	
X	833.0	306.9	526.1	-219.2	
XI	1 130.2	515.2	614.9	-99.7	
I-XI	10 271.2	4 303.9	5 967.3	-1 663.4	
<u>2011 XI</u>					
<u>2011 X</u> %	135.7	167.9	116.9	45.5	
<u>2011 I-XI</u>					
<u>2010 I-XI</u> %	189.4	168.7	207.8	519.1	

Эх үүсвэр: Засгийн газрын хэрэгжүүлэгч агентлаг Гаалийн ерөнхий газрын мэдээ

Source: Report of the Government implementing agency Mongolian Customs General Administration

10.2 ЭКСПОРТ, орноор, жил бүрийн эхний 11 сарын байдлаар
 EXPORTS, by countries and by the first 11 months of selected years

Улс орон	Countries	2009	2010	мян.ам.долл <i>thous.USD</i>			
				2010		2011	
				I-XI	XI	I-XI	XI
Дүн	Total	1 885 385.1	2 908 502.2	2 550 648.2	274 707.7	4 303 877.1	515 229.2
Европ	Europe	297 395.9	217 368.6	201 888.7	18 668.4	240 193.8	16 598.0
Үүнээс:	Of which:						
Европын холбоо	Countries of EU	226 842.6	131 619.8	126 206.6	11 130.9	150 229.4	6 028.3
Австри	<i>Austria</i>	639.8	787.8	710.6	86.3	675.7	87.6
Бельги	<i>Belgium</i>	193.2	510.0	508.1	13.9	267.2	61.4
Болгар	<i>Bulgaria</i>	69.5	836.1	1 123.4	28.6	4.7	-
Грек	<i>Greece</i>	-	0.5	0.5	-	3.4	-
Дани	<i>Denmark</i>	19.1	166.5	122.3	26.0	124.7	56.0
Ирланд	<i>Ireland</i>	77.7	47.7	46.8	2.5	9.3	6.1
Испани	<i>Spain</i>	123.8	141.3	140.0	29.7	748.1	-
Итали	<i>Italy</i>	31 453.0	31 776.6	29 557.9	3 907.7	46 404.5	2 740.2
Их Британи	<i>United Kingdom</i>	126 885.7	67 387.2	64 653.6	4 581.5	60 472.4	1 421.0
Латви	<i>Latvia</i>	-	1.1	1.1	1.1	89.0	-
Литва	<i>Lithuania</i>	-	-	-	-	0.2	-
Люксембург	<i>Luxemburg</i>	46 164.5	4.5	-	-	46.5	-
Нидерланд	<i>Netherlands</i>	208.4	246.9	289.9	62.2	245.3	15.8
Польш	<i>Poland</i>	46.8	435.5	427.7	3.0	62.9	15.8
Румын	<i>Romania</i>	14.0	-	-	-	2.5	-
Словак	<i>Slovakia</i>	1.2	8.3	8.3	-	-	-
Словен	<i>Slovenia</i>	9.8	-	-	-	-	-
Унгар	<i>Hungary</i>	25.2	64.2	31.1	2.0	54.2	0.6
Финлянд	<i>Finland</i>	14.5	24.7	23.1	-	5.4	0.6
Франц	<i>France</i>	2 231.6	3 909.6	3 867.5	143.8	7 367.4	489.0
ХБНГУ	<i>Germany</i>	15 577.1	22 052.4	21 505.2	1 652.1	12 546.1	1 103.3
Чехийн БНУ	<i>Czech Republic</i>	115.0	160.6	154.0	20.6	131.7	11.7
Швед	<i>Sweden</i>	157.1	147.8	135.8	21.4	202.9	4.9
Швейцарь	<i>Switzerland</i>	2 815.6	2 910.3	2 899.7	548.6	20 765.3	14.3
Европын бусад орнууд	Other countries of Europe	70 553.3	85 748.8	75 682.1	7 537.5	89 964.3	10 569.7
Белорусь	<i>Belarus</i>	2.6	-	-	-	-	-
Кипр	<i>Cyprus</i>	-	5.5	5.5	-	-	-
Молдав	<i>Moldavia</i>	-	33.6	33.6	26.6	40.3	-
Норвеги	<i>Norway</i>	232.3	410.9	402.3	11.3	427.2	15.9
ОХУ	<i>Russian Federation</i>	68 204.7	82 747.9	72 929.6	7 427.6	87 853.8	10 324.5
Серби	<i>Serbia</i>	-	-	-	-	7.0	-
Украин	<i>Ukraine</i>	2 109.3	2 550.9	2 311.1	72.0	1 635.7	229.0
Хорват	<i>Croatia</i>	1.6	-	-	-	0.3	0.3
Югослав	<i>Yugoslavia</i>	2.8	-	-	-	-	-
Ази	Asia	1 424 390.2	2 540 388.9	2 213 256.3	242 536.1	3 972 432.9	491 021.6
Үүнээс:	Of which:						
Зүүн Хойд Ази	NorthEastern Asia	1 414 023.0	2 499 662.6	2 190 419.6	237 559.6	3 957 503.5	490 405.6
БНАСАУ	<i>Dem.Rep. of Korea</i>	-	25.5	25.5	0.6	2.2	-
БНСУ	<i>Republic of Korea</i>	15 458.1	30 519.9	28 552.4	557.3	35 990.1	2 911.7
БНХАУ	<i>China</i>	1 393 906.7	2 466 265.5	2 158 920.1	236 404.6	3 913 698.6	483 221.0
Тайвань	<i>Taiwan</i>	94.0	182.0	182.0	-	10.0	-
Япон	<i>Japan</i>	4 564.2	2 669.7	2 739.6	597.1	7 802.6	4 272.9
Зүүн Өмнөд Ази	SouthEastern Asia	1 916.0	26 772.1	12 297.1	3 371.4	7 000.6	410.1
Брунейн Вант Улс	<i>Brunei darussalam</i>	0.1	-	-	-	-	-
Вьетнам	<i>Vietnam</i>	1 229.7	23 005.3	8 875.5	3 148.5	3 672.5	-
Лаос	<i>Lao PDR</i>	11.3	14.2	14.2	-	7.0	-
Малайз	<i>Malaysia</i>	18.4	1.8	1.8	-	7.2	-
Сингапур	<i>Singapore</i>	655.8	2 471.9	2 126.7	222.9	3 250.3	410.1
Тайланд	<i>Thailand</i>	0.7	1 103.9	1 103.9	-	44.9	-
Филиппин	<i>Philippines</i>	-	175.0	175.0	-	18.7	-

(Хүснэгт 10.2-ын үргэлжлэл Table 10.2 continuation)

Улс орон	Countries	2009	2010	2010		2011	
				I-XI	XI	I-XI	XI
Азийн бусад орнууд	Other countries of Asia	8 451.2	13 954.1	10 539.5	1 605.0	7 928.8	206.0
Азербайжан	Azerbaijan	-	-	-	-	31.9	-
Арабын Бүгд Найрамдах Йемен Улс	Yemen	-	50.0	-	-	-	-
Арабын Нэгдсэн Эмират	United Arab Emirates	367.8	510.5	510.5	12.2	1 361.1	5.2
Балба	Nepal	182.6	106.6	106.6	-	65.1	-
Иордан	Jordan	41.9	-	-	-	-	-
Израиль	Israel	189.5	34.7	34.7	18.2	19.0	-
Иран	Iran	-	6 839.3	4 028.9	1 149.7	798.0	-
Казахстан	Kazakhstan	3 220.2	1 513.6	1 396.1	91.0	2 347.2	181.9
Катар	Qatar	882.9	911.1	911.1	24.0	444.0	-
Киргизстан	Kirgizstan	97.8	184.2	148.5	4.8	430.3	-
Кувейт	Kuwait	1 516.2	1 395.3	1 395.3	-	625.4	-
Ливан	Lebanon	157.0	357.4	317.9	-	272.0	-
Мянмар	Republic of the Union of Myanmar	-	17.9	17.9	-	-	-
Пакистан	Pakistan	17.5	11.3	11.3	-	31.9	-
Саудын Арабын Вант Улс	Saudi Arabia	252.1	-	-	-	120.0	-
Сири	Syrian Arab Republic	301.6	771.2	771.2	169.0	522.7	-
Тажикстан	Tajikistan	58.8	-	-	-	-	-
Турк	Turkey	14.3	205.1	12.7	-	356.9	-
Туркменистан	Turkmenistan	6.6	13.4	13.4	-	30.8	-
Узбекистан	Uzbekistan	120.8	352.8	335.7	87.1	106.0	19.0
Энэтхэг	India	1 023.6	679.6	527.6	49.0	366.5	-
Африк	Africa	232.3	479.1	479.3	-	485.0	-
Габон	Gabon	8.2	-	-	-	-	-
Замби	Zambia	64.0	-	-	-	-	-
Кени	Kenya	-	38.3	38.3	-	0.5	-
Марокко	Morocco	-	67.9	67.9	-	-	-
Мадагаскар	Madagascar	2.1	-	-	-	-	-
Намиби	Namibia	10.3	-	-	-	-	-
Өмнөд Африкийн Бүгд Найрамдах Улс	Republic of South Africa	0.2	27.0	27.1	-	484.5	-
Сенегал	Senegal	0.4	-	-	-	-	-
Танзани	Tanzania	21.1	0.1	0.1	-	-	-
Уганда	Uganda	-	32.0	32.0	-	-	-
Чад	Chad	126.0	313.9	313.9	-	-	-
Америк	America	162 520.0	149 926.2	134 712.0	13 267.8	90 377.1	7 554.8
АНУ	USA	13 892.0	6 018.2	4 733.6	1 267.6	4 659.4	226.3
Аргентин	Argentina	18.1	6.9	6.9	-	3.8	-
Гренланд	Greenland	1.5	-	-	-	-	-
Канад	Canada	147 480.9	141 624.3	128 451.3	10 520.7	83 635.4	7 328.6
Колумба	Colombia	19.9	-	-	-	-	-
Куба	Cuba	1 066.1	-	-	-	787.6	-
Мексик	Mexico	41.5	2 250.2	1 493.6	1 479.6	1 291.0	-
Панам	Panama	-	26.6	26.6	-	-	-
Австрали	Australia	846.7	339.4	311.9	235.4	388.3	54.9
Австрали	Australia	808.8	256.9	229.4	153.1	370.4	54.9
Шинэ Зеланд	New Zealand	37.9	82.5	82.5	82.4	17.9	-

10.3 ЭКСПОРТ, барааны бүлгээр, жил бүрийн эхний 11 сарын байдлаар
EXPORTS, by commodity groups and by the first 11 months of selected years

Барааны бүлэг	Commodity groups	2009	2010	мян.ам.долл <i>thous.USD</i>			
				2010		2011	
				I-XI	XI	I-XI	XI
Дүн	Total	1 885 385.1	2 908 502.2	2 550 648.2	274 707.7	4 303 877.1	515 229.2
Мал, амьтад, тэдгээрээс гаралтай бүтээгдэхүүн	<i>Live animals, animals origin products</i>	45 808.8	69 384.3	49 857.8	8 379.3	32 917.4	6 469.9
Ургамлын гаралтай бүтээгдэхүүн	<i>Vegetable origin products</i>	5 244.4	447.9	344.0	22.9	4 123.3	-
Мал, амьтан, болон ургамлын гаралтай өөх, тос	<i>Animal & vegetable fat & oil</i>	2.2	4.6	4.6	-	10.5	-
Хүнсний бэлэн бүтээгдэхүүн	<i>Food products</i>	5 474.0	6 051.2	5 718.9	404.4	6 796.3	386.9
Эрдэс бүтээгдэхүүн	<i>Mineral products</i>	1 251 766.6	2 354 476.0	2 045 121.8	232 795.3	3 785 091.2	483 814.8
Хими, химийн үйлдвэрийн бүтээгдэхүүн	<i>Chemical & chemical industry products</i>	290.2	97.4	82.6	22.8	195.1	5.7
Хуванцар, каучук, түүгээр хийсэн эдлэл	<i>Plastics, rubber, & articles thereof</i>	829.4	1 426.7	1 506.7	92.2	1 273.2	86.4
Түүхий болон боловсруулсан арьс, шир, ангийн үс, эдгээрээр хийсэн эдлэл	<i>Raw & processed hides, skins, fur & articles thereof</i>	29 043.8	32 532.4	31 130.9	941.6	45 666.2	3 400.0
Мод, модон эдлэл	<i>Wood & wooden articles</i>	460.6	412.4	313.9	14.4	419.2	15.5
Целлюлоз, цаас картон, тэдгээрээр хийсэн зүйл	<i>Cellulose, paper, cardboard & articles thereof</i>	201.0	324.4	275.8	52.0	346.0	17.6
Нэхмэл, нэхмэл бүтээгдэхүүн	<i>Textiles & textile articles</i>	192 166.6	216 340.8	206 142.9	18 315.6	231 583.9	8 503.5
Гутал, малгай, шүхэр, өд, хиймэл цэцэг	<i>Footwear, headwear, umbrellas, feather & artificial flowers</i>	1 606.2	761.8	711.2	41.7	1 979.7	71.6
Чулуу, гөлтгөнө, цемент, шөрмөсөн чулуун зүйлс, шил, шилэн сав	<i>Articles of stone, plaster, cement, asbestos, glass & glassware</i>	104.6	102.5	93.3	8.5	96.0	-
Үнэт, хагас үнэт чулуу, металл гоёлын зүйлс	<i>Natural or cultured stones, precious metal, jewellery</i>	308 525.2	178 351.5	165 209.6	10 490.9	147 402.7	7 232.3
Үндсэн төмөрлөг, түүгээр хийсэн бүтээгдэхүүн	<i>Base metals & articles thereof</i>	17 414.4	22 158.2	18 976.3	775.5	22 358.2	1 854.0
Машин, механик төхөөрөмж, цахилгаан хэрэгсэл, дуу хураагч, зурагт, тэдгээрийн сэлбэг, эд анги	<i>Machinery, equipment, electric appliances, recorders, TV sets & spare parts</i>	14 668.0	9 339.7	9 513.1	1 658.1	11 297.0	902.2
Авто, агаар, усан замын тээврийн хэрэгсэл, тэдгээрийн эд анги	<i>Auto, air & water transport vehicles & their spare parts</i>	8 959.7	13 477.0	12 939.8	297.7	8 740.4	2 125.5
Хараа зүй, гэрэл, кино зураг, хэмжүүр, хяналт, эмнэлэг, мэс заслын багаж, цаг, хөгжмийн зэмсэг	<i>Optical, photographic, cinematographic, measuring control, medical, surgical & musical instruments, watches</i>	844.6	745.1	716.7	107.1	900.2	221.8
Үйлдвэрийн төрөл бүрийн бараа	<i>Various industrial goods</i>	1 911.8	2 021.6	1 950.1	283.3	2 644.3	120.9
Бусад	<i>Other</i>	62.7	46.8	38.4	4.4	36.1	0.6

10.4 ЭКСПОРТЫН ЗАРИМ НЭРИЙН БАРАА, орноор, жил бүрийн эхний 11 сарын байдлаар
 EXPORTS BY SOME COMMODITIES, by countries and by the first 11 months of selected years

Улс орон	Countries	мян.ам.долл <i>thous.USD</i>					
		Цайрын хүдэр баяжмал <i>Zinc concentrate</i>		Зэсийн баяжмал <i>Copper concentrate</i>		Төмрийн хүдэр <i>Iron ores</i>	
		2010 I-XI	2011 I-XI	2010 I-XI	2011 I-XI	2010 I-XI	2011 I-XI
Дүн	Total	110 730.8	132 550.6	688 743.5	897 766.5	216 899.6	374 487.7
БНХАУ	<i>China</i>	110 730.8	132 550.6	688 742.7	897 766.1	216 899.3	374 487.0
ХБНГУ	<i>Germany</i>	-	-	0.7	0.1	0.35	-
Бусад	<i>Others</i>	-	-	0.1	0.3	-	0.7

(Хүснэгт 10.4-ийн үргэлжлэл Table 10.4 continuation)

Улс орон	Countries	мян.ам.долл <i>thous.USD</i>					
		Чулуун нүүрс <i>Bituminous coal</i>		Молибдений хүдэр ба баяжмал <i>Molybdenium ores and concentrate</i>		Жоншны хүдэр ба баяжмал <i>Fluor spar ores and concentrate</i>	
		2010 I-XI	2011 I-XI	2010 I-XI	2011 I-XI	2010 I-XI	2011 I-XI
Дүн	Total	757 351.4	1 942 295.1	47 559.7	41 736.0	57 593.6	87 821.7
АНУ	<i>USA</i>	-	-	1.3	-	1 653.9	-
БНСУ	<i>Republic of Korea</i>	-	0.9	25 477.2	24 425.6	439.8	153.7
БНХАУ	<i>China</i>	749 946.4	1 934 057.4	19 538.0	16 033.7	11 908.6	22 952.1
Их Британи	<i>United Kingdom</i>	7 003.5	3 358.5	0.1	-	-	-
Мексик	<i>Mexico</i>	-	-	1 472.2	1 276.2	-	-
ОХУ	<i>Russian Federation</i>	376.3	380.9	31.2	-	40 816.9	62 703.8
Тайланд	<i>Thailand</i>	-	-	1 037.9	-	25.2	38.4
Украин	<i>Ukraine</i>	-	-	0.3	-	2 269.7	1 603.6
ХБНГУ	<i>Germany</i>	-	548.6	1.0	0.3	0.3	18.3
Бусад	<i>Others</i>	25.1	3 948.7	0.5	0.2	479.3	351.8

(Хүснэгт 10.4-ийн үргэлжлэл Table 10.4 continuation)

Улс орон	Countries	мян.ам.долл <i>thous.USD</i>					
		Самнасан ноолуур <i>Combed goat down</i>		Боловсруулаагүй буюу хагас боловсруулсан алт <i>Gold, unwrought or in semi-manufactured forms</i>		Битүү хоолойтой цамц, задгай энгэртэй цамц, хантааз болон сүлжмэл гадуур цамц <i>Jerseys, pullovers, cardigans, knitted or crocheted</i>	
		2010 I-XI	2011 I-XI	2010 I-XI	2011 I-XI	2010 I-XI	2011 I-XI
Дүн	Total	61 331.1	54 490.6	165 197.6	147 264.3	1 843.5	3 447.6
АНУ	<i>USA</i>	-	-	-	-	5.4	3.8
Бельги	<i>Belgium</i>	-	-	-	-	1.7	2.7
БНСУ	<i>Republic of Korea</i>	-	34.7	-	6 120.9	46.0	23.5
БНХАУ	<i>China</i>	24 972.9	11 097.3	-	-	25.2	297.6
Итали	<i>Italy</i>	21 984.9	32 530.2	-	-	21.3	31.2
Их Британи	<i>United Kingdom</i>	11 903.7	9 143.2	37 309.1	41 306.1	77.7	672.2
Канад	<i>Canada</i>	-	-	127 888.5	82 935.5	18.2	4.7
ОХУ	<i>Russian Federation</i>	-	-	-	-	141.2	76.0
Франц	<i>France</i>	-	-	-	-	622.1	1 730.7
ХБНГУ	<i>Germany</i>	1 077.8	-	-	-	414.2	78.3
Швейцарь	<i>Switzerland</i>	784.0	1 113.1	-	16 901.7	1.1	-
Энэтхэг	<i>India</i>	432.3	146.4	-	-	-	-
Бусад	<i>Others</i>	175.6	425.8	-	-	469.2	526.9

(Хүснэгт 10.4-ийн үргэлжлэл Table 10.4 continuation)

Улс орон	Countries	мян.ам.долл <i>thous.USD</i>					
		Хонины самнаагүй ноос <i>Sheep wool</i>		Хонь, хурганы боловсруулсан арьс буюу шеврет <i>Sheep or lamb skin leather</i>		Ямаа, ишигний боловсруулсан арьс буюу шевро <i>Goat or kid skin leather</i>	
		2010 I-XI	2011 I-XI	2010 I-XI	2011 I-XI	2010 I-XI	2011 I-XI
Дүн	Total	7 468.2	7 704.0	13 646.7	25 888.1	7 524.5	9 475.2
БНСУ	<i>Republic of Korea</i>	-	-	9.4	521.6	286.7	459.1
БНХАУ	<i>China</i>	7 141.3	6 852.1	13 148.8	25 366.0	5 643.8	6 884.9
Вьетнам	<i>Vietnam</i>	-	-	-	-	268.3	102.7
Итали	<i>Italy</i>	-	-	487.3	0.4	1 314.4	1 742.9
Испани	<i>Spain</i>	-	-	1.1	-	-	8.5
ОХУ	<i>Russian Federation</i>	255.6	505.5	-	-	-	-
Пакистан	<i>Pakistan</i>	-	31.9	-	-	11.3	-
Турк	<i>Turkey</i>	-	-	-	-	-	277.1
ХБНГУ	<i>Germany</i>	-	104.8	-	-	-	-
Энэтхэг	<i>India</i>	71.2	209.6	-	-	-	-
Япон	<i>Japan</i>	0.1	0.1	-	-	-	-

Бүлэг 10. Гадаад худалдаа

10.5 ЭКСПОРТЫН ГОЛ НЭРИЙН БАРАА, жил бүрийн эхний 11 сарын байдлаар
EXPORTS BY SOME COMMODITIES, by the first 11 months of selected years

Гол нэр төрлийн бараа	Main commodities	Хэмжих нэгж	Measurement unit	мян.ам.долл <i>thous.USD</i>					
				2010 I-XI		2011 I-XI		2011 I-XI — 2010 I-XI — %	
				Тоо хэмжээ Volume	Үнийн дүн Value	Тоо хэмжээ Volume	Үнийн дүн Value	Тоо хэмжээ Volume	Үнийн дүн Value
Үхрийн хөлдүү мах	<i>Frozen beef</i>	т	<i>t</i>	3 806.3	8 063.9	4 667.9	10 952.2	122.6	135.8
Адууны мах	<i>Horse meat</i>	т	<i>t</i>	9 920.2	17 284.7	3 319.0	7 589.6	33.5	43.9
Малын дайвар	<i>Edible meet offal</i>								
Бүтээгдэхүүн		т	<i>t</i>	1 548.4	978.5	264.7	97.7	17.1	10.0
Богийн өлөн гэдэс	<i>Intestine</i>	т	<i>t</i>	628.0	7 759.1	637.8	9 885.7	101.6	127.4
Боловсруулаагүй буюу хагас боловсруулсан алт	<i>Gold, unwrought or in semi-manufactured forms</i>	т	<i>t</i>	4.7	165 197.6	3.2	147 264.3	67.0	89.1
Зэсийн баяжмал	<i>Copper concentrate</i>	мян.т	<i>thous.t</i>	518.0	688 743.5	524.9	897 766.5	101.3	130.3
Молибдений хүдэр ба баяжмал	<i>Molybdenium ores and concentrate</i>	мян.т	<i>thous.t</i>	4.4	47 559.7	3.7	41 736.0	84.0	87.8
Жоншны хүдэр ба баяжмал	<i>Fluor spar ores and concentrate</i>	мян.т	<i>thous.t</i>	346.0	57 593.6	365.4	87 821.7	105.6	152.5
Төмрийн хүдэр	<i>Iron ores</i>	мян.т	<i>thous.t</i>	3 123.5	216 899.6	5 085.6	374 487.7	162.8	172.7
Цайрын хүдэр баяжмал	<i>Zinc concentrate</i>	мян.т	<i>thous.t</i>	100.0	110 730.8	110.5	132 550.6	110.5	119.7
Тунгаасан зэс ба хайлш	<i>Refined copper & copper alloys</i>	т	<i>t</i>	2 480.5	17 698.1	2 160.8	19 529.8	87.1	110.3
Хар төмрийн хаягдал	<i>Iron scrap</i>	т	<i>t</i>	793.8	141.0	1 163.6	491.9	146.6	348.9
Хонь, хурганы боловсруулсан арьс буюу шеврет	<i>Sheep or lamb skin leather</i>	сая дм ²	<i>mln.dm²</i>	150.9	13 646.7	305.5	25 888.1	202.4	189.7
Ямаа, ишигний боловсруулсан арьс буюу шевро	<i>Goat or kid skin leather</i>	сая дм ²	<i>mln.dm²</i>	102.2	7 524.5	116.5	9 475.2	114.0	125.9
Адууны шир	<i>Horse hide</i>	мян.ш	<i>thous.p</i>	287.8	3 250.1	197.4	2 063.0	68.6	63.5
Хонины самнаагүй ноос	<i>Sheep wool</i>	т	<i>t</i>	7 777.3	7 468.2	7 848.9	7 704.0	100.9	103.2
Бохир ноолуур	<i>Greezy cashmere</i>	т	<i>t</i>	3 015.5	104 625.1	2 768.2	128 594.7	91.8	122.9
Самнасан ноолуур	<i>Combed goat down</i>	т	<i>t</i>	882.2	61 331.1	511.2	54 490.6	57.9	88.8
Сүлжмэл футболка, майк	<i>T-shirts and singlets, knitted or crocheted</i>	мян.ш	<i>thous.p</i>	7.5	184.0	8.3	275.7	111.2	149.8
Битүү, хоолойтой цамц, задгай энгэртэй цамц, хантааз болон сүлжмэл гадуур цамц	<i>Jerseys, pullovers, cardigans, waistcoats & similar articles, knitted</i>	мян.ш	<i>thous.p</i>	48.3	1 843.5	88.0	3 447.6	182.2	187.0
Оёмол гадуур хувцас	<i>Clothes</i>	мян.ам.долл	<i>thous.USD</i>	-	209.0	-	155.4	-	74.4
Оёмол дотуур хувцас	<i>Underwear clothes</i>	мян.ш	<i>thous.p</i>	111.9	242.6	5.0	64.3	4.5	26.5
Хөнжил ба аяны хөнжил	<i>Blankets & travelling rugs</i>	ш	<i>p</i>	7 174	310.0	7 015	339.7	97.8	109.6
Нүүрс	<i>Coal</i>	мян.т	<i>thous.t</i>	14 622.3	759 967.8	18 467.4	1 950 039.7	126.3	256.6
Үүнээс: Чулуун нүүрс	<i>Of which: Bituminous coal</i>	мян.т	<i>thous.t</i>	14 554.7	757 351.4	18 355.9	1 942 295.1	126.1	256.5
Боловсруулаагүй газрын тос	<i>Crude petroleum oils</i>	мян.баррель	<i>thous.barrel</i>	1 903.3	140 808.2	2 265.7	226 820.8	119.0	161.1

10.6 ИМПОРТ, орноор, жил бүрийн эхний 11 сарын байдлаар
IMPORTS, by countries and by the first 11 months of selected years

Улс орон	Countries	2009	2010	мян.ам.долл <i>thous.USD</i>			
				2010		2011	
				I-XI	XI	I-XI	XI
Дүн	Total	2 137 673.5	3 200 053.3	2 871 105.1	337 171.1	5 967 307.1	614 948.1
Европ	Europe	1 079 558.1	1 422 244.4	1 308 126.8	166 799.5	2 296 114.6	208 609.6
Үүнээс;	Of which;						
Европын холбоо	Countries of EU	252 930.0	317 479.0	286 020.5	33 117.2	658 170.5	57 078.9
Австри	<i>Austria</i>	9 096.0	3 565.2	3 221.9	393.9	16 760.4	821.4
Бельги	<i>Belgium</i>	5 433.5	13 319.6	13 075.3	369.4	21 299.1	3 549.9
Болгар	<i>Bulgaria</i>	2 741.1	2 931.9	2 759.7	247.9	4 590.3	580.7
Грек	<i>Greece</i>	110.1	298.1	279.3	28.9	439.0	60.2
Дани	<i>Denmark</i>	2 199.9	4 555.4	3 980.9	1 630.7	5 556.4	245.0
Ирланд	<i>Ireland</i>	975.3	910.6	829.4	73.2	3 890.7	288.9
Испани	<i>Spain</i>	2 695.1	5 963.2	5 803.2	1 025.5	11 568.5	845.9
Итали	<i>Italy</i>	16 463.6	23 091.7	20 162.0	1 286.8	35 240.5	3 144.7
Их Британи	<i>United Kingdom</i>	12 494.4	19 959.2	18 176.2	1 623.7	43 762.5	3 049.3
Кипр	<i>Cyprus</i>	292.7	1 186.9	728.6	-	979.4	503.3
Латви	<i>Latvia</i>	1 767.7	2 346.8	2 011.6	324.1	2 052.6	196.6
Литва	<i>Lithuania</i>	1 155.0	1 572.5	1 478.1	406.1	12 843.4	1 360.3
Люксембург	<i>Luxemburg</i>	25.2	74.8	70.8	26.7	341.2	30.2
Мальта	<i>Malta</i>	3.7	85.2	85.2	-	104.1	49.3
Монако	<i>Monaco</i>	8.0	16.6	16.6	-	0.1	-
Нидерланд	<i>Netherlands</i>	7 606.0	12 918.5	11 901.9	792.1	16 685.6	3 016.2
Польш	<i>Poland</i>	17 470.3	29 367.4	25 966.4	5 101.2	42 669.5	6 226.6
Португаль	<i>Portugal</i>	116.5	267.6	235.7	20.1	336.2	53.5
Румын	<i>Romania</i>	797.0	1 710.8	1 533.3	116.7	2 333.6	282.2
Словак	<i>Slovakia</i>	923.6	1 524.6	1 361.6	196.6	2 066.4	355.0
Словени	<i>Slovenia</i>	3 757.5	4 090.6	3 703.0	487.4	6 206.8	833.1
Унгар	<i>Hungary</i>	3 126.7	4 532.5	4 239.3	523.4	6 478.4	547.2
Финлянд	<i>Finland</i>	3 600.9	12 961.6	10 554.6	438.0	17 252.3	1 519.9
Франц	<i>France</i>	59 431.3	52 774.7	49 286.5	3 428.0	77 968.0	8 981.5
ХБНГУ	<i>Germany</i>	70 289.6	87 243.8	77 407.5	8 496.9	259 053.1	14 420.6
Чехийн БНУ	<i>Czech Republic</i>	7 976.5	8 128.2	6 707.0	503.5	8 450.6	1 232.4
Швед	<i>Sweden</i>	19 216.5	16 733.8	15 625.5	4 548.5	46 746.1	4 420.7
Швейцарь	<i>Switzerland</i>	3 111.8	4 212.8	3 694.1	391.6	12 148.3	422.5
Эстони	<i>Estonia</i>	44.5	1 134.4	1 125.4	636.3	347.5	41.9
Европын бусад орнууд	Other countries of Europe	826 628.1	1 104 765.4	1 022 106.3	133 682.4	1 637 944.1	151 530.7
Албани	<i>Albania</i>	37.9	53.1	41.0	5.9	102.0	13.7
Белорусь	<i>Belarus</i>	11 433.1	15 212.2	12 377.7	947.7	59 488.0	14 952.0
Босни Герцеговина	<i>Bosnia and Herzegovina</i>	-	37.6	36.0	9.9	122.1	9.9
Гибралтар (Брит)	<i>Gibraltar</i>	3.9	-	-	-	-	-
Исланд	<i>Iceland</i>	5.2	12.1	12.1	-	7.8	0.1
Лихтенштейн Вант улс	<i>Liechtenstein</i>	0.3	22.6	22.6	1.1	3.1	-
Македони	<i>Macedonia</i>	-	41.4	38.5	3.9	103.9	16.1
Молдав	<i>Moldavia</i>	40.8	229.3	192.8	0.6	90.7	39.7
Норвеги	<i>Norway</i>	136.5	342.3	234.1	9.5	413.7	12.7
ОХУ	<i>Russian Federation</i>	772 815.3	1 046 695.2	970 714.1	128 620.1	1 429 854.0	130 742.3
Серби	<i>Serbia</i>	5.3	370.6	326.6	0.1	522.4	130.6
Украин	<i>Ukraine</i>	41 820.2	41 627.1	38 017.3	4 072.1	146 954.1	5 585.3
Хорват	<i>Croatia</i>	143.3	119.9	91.5	11.5	282.3	28.3
Югослав	<i>Yugoslavia</i>	186.3	2.0	2.0	-	-	-
Ази	Asia	914 653.2	1 519 796.5	1 330 677.4	151 989.5	2 897 630.8	274 074.8
Үүнээс:	Of which:						
Зүүн Хойд Ази	Northeastern Asia	794 553.8	1 355 282.5	1 189 134.1	132 943.9	2 620 240.6	240 410.8
БНАСАУ	<i>Dem. Rep. of Korea</i>	47.1	798.5	790.1	114.1	679.2	9.7
БНСУ	<i>Republic of Korea</i>	155 102.2	181 781.9	163 927.7	18 167.3	322 793.6	30 009.3
БНХАУ	<i>China</i>	538 582.6	970 976.0	850 735.1	93 361.2	1 861 075.5	166 208.1
Тайвань	<i>Taiwan</i>	3 768.4	5 238.1	4 508.5	272.0	8 315.4	1 254.5
Япон	<i>Japan</i>	97 053.5	196 488.0	169 172.8	21 029.4	427 376.9	42 929.3
Зүүн Өмнөд Ази	Southeastern Asia	77 292.4	120 701.3	104 335.5	15 058.9	174 790.4	21 819.6
Вьетнам	<i>Viet Nam</i>	7 714.2	12 360.2	9 144.7	709.2	14 519.1	1 229.4
Индонез	<i>Indonesia</i>	5 051.8	6 383.9	5 771.8	582.2	10 904.9	1 542.2
Камбожи	<i>Cambodia</i>	10.8	29.9	22.1	4.0	68.1	1.5
Лаос	<i>Lao PDR</i>	-	5.9	7.2	1.6	35.3	5.3
Малайз	<i>Malaysia</i>	19 341.8	31 306.0	26 880.2	3 421.9	55 895.8	7 732.5
Сингапур	<i>Singapore</i>	27 739.7	51 040.2	44 239.9	8 531.8	61 601.0	7 444.8
Тайланд	<i>Thailand</i>	15 891.5	18 351.9	17 199.6	1 555.4	29 917.8	3 613.5
Филиппин	<i>Philippines</i>	1 542.6	1 223.3	1 070.0	252.9	1 848.4	250.4

(Хүснэгт 10.6-гийн үргэлжлэл Table 10.6 continuation)

Улс орон	Countries	2009	2010	2010		2011	
				I-XI	XI	I-XI	XI
Азийн бусад орнууд	Other countries of Asia	42 807.0	43 812.6	37 207.9	3 986.8	102 599.8	11 844.4
Азербайжан	Azerbaijan	-	281.4	281.4	58.7	439.1	108.0
Арабын Бүгд Найрамдах Йемен Улс	Republic of Yemen	-	0.7	0.7	-	-	-
Арабын Нэгдсэн Эмират	United Arab Emirates	202.0	238.8	234.3	29.2	5 043.2	602.0
Армен	Armenia	18.2	29.9	29.9	-	15.4	4.6
Афганистан	Afghanistan	0.7	-	-	-	0.9	-
Балба	Nepal	17.8	42.6	42.6	7.1	47.5	9.7
Бангладеш	Bangladesh	2 128.8	620.4	544.8	127.5	1 176.7	32.8
Бахрейн	Bahrain	-	0.7	0.7	0.7	3.6	-
Гүрж	Georgia	351.6	444.2	394.3	-	543.4	39.7
Иран	Iran	0.5	1 109.6	784.3	359.9	435.9	-
Иордан	Jordan	12.2	6.7	6.7	1.4	10.2	4.3
Израиль	Israel	2 707.4	2 156.4	2 102.5	118.1	1 882.1	35.9
Казахстан	Kazakhstan	16 775.5	8 339.4	6 999.5	1 048.6	14 708.8	1 505.0
Катар	Qatar	16.0	9.1	9.1	-	43.8	-
Киргизстан	Kirgizstan	1 804.1	1 904.5	1 617.0	150.2	1 780.0	454.7
Кувейт	Kuwait	53.2	59.9	59.9	-	0.9	-
Мянмар	Republic of the Union of Myanmar	12.5	28.8	28.7	10.4	17.8	4.6
Оман	Oman	-	-	-	-	143.9	26.9
Пакистан	Pakistan	167.8	256.0	213.7	96.6	895.3	33.0
Саудын Арабын Вант Улс	Saudi Arabia	250.3	148.6	147.6	36.5	142.6	39.9
Сири	Syrian Arab Republic	0.6	11.4	11.4	-	35.2	1.1
Тажикстан	Tajikistan	3.6	0.1	0.1	-	8.8	0.5
Турк	Turkey	5 918.5	9 645.8	8 394.4	1 095.5	31 486.7	7 771.2
Узбекистан	Uzbekistan	211.8	67.8	45.5	4.9	456.7	148.9
Фиджи	Fiji	-	0.1	-	-	0.6	0.3
Шри-Ланк	Sri-Lanka	613.7	1 596.4	1 524.0	45.8	1 019.8	60.7
Энэтхэг	India	11 540.2	16 813.3	13 734.8	795.8	42 260.9	960.6
Африк	Africa	1 007.0	9 466.5	5 693.6	1 650.6	14 522.0	262.1
Алжир	Algeria	-	2.6	2.6	2.6	2.9	-
Египет	Egypt	716.1	265.6	263.3	7.5	1 475.0	63.8
Зимбабве	Zimbabwe	-	-	-	-	84.3	-
Камерун	Republic of Cameroon	-	0.2	-	-	10.2	10.2
Кени	Kenya	-	1.3	1.3	-	-	-
Маврикий (Брит)	Mauritius	2.5	13.5	12.9	5.9	34.0	13.6
Мавритани	Mauritania	-	2.2	1.4	0.4	-	-
Мадагаскар	Madagascar	0.1	1.2	1.2	-	4.4	2.8
Мали	Mali	-	1.7	1.7	0.6	112.2	-
Марокко	Morocco	5.7	12.8	12.0	0.2	26.7	7.5
Намиби	Namibia	-	16.9	16.9	16.9	-	-
Ниуэ	Niue	-	1.2	1.2	-	-	-
Өмнөд Африкийн Бүгд Найрамдах Улс	Republic of South Africa	213.2	8 849.3	5 103.6	1 592.0	12 131.1	151.9
Сейшелийн аралын Бүгд Найрамдах Улс	Seychelles	-	67.7	67.7	-	75.2	-
Сенегал	Senegal	1.1	10.1	8.2	4.0	15.7	-
Сьерра-Леоне	Sierra Leone	-	1.2	0.3	0.1	0.4	-
Токелау арал	Tokelau	-	1.6	1.6	-	1.5	-
Тунис	Tunisia	67.3	217.0	197.3	20.3	526.7	12.2
Уганда	Uganda	1.0	-	-	-	-	-
Чад	Chad	-	-	-	-	21.6	0.1
Этиоп	Ethiopia	-	0.3	0.3	-	-	-
Америк	America	123 639.1	199 276.5	183 039.2	12 991.4	663 491.0	115 752.2
АНУ	USA	103 743.6	158 915.3	148 127.3	10 281.5	510 413.2	89 998.7
Аргентин	Argentina	1 639.7	4 571.8	3 726.1	126.4	8 726.5	1 398.6
Аруба	Aruba	7.5	1.4	1.4	1.0	2.3	-
Багамын арал	Bahamas	3.6	8.0	6.7	-	2.6	-
Бразил	Brazil	3 741.7	5 567.1	3 462.0	427.3	11 481.8	445.9
Бүгд Найрамдах Доминикан Улс	Dominican Republic	17.5	7.8	7.0	-	14.3	1.8
Венесуэл	Venezuela	0.7	-	-	-	9.4	-
Виргиний арлууд, Британи	British virgin islands	-	-	-	-	1.4	-
Гайти	Haiti	-	0.2	0.2	-	0.4	-
Гватемал	Guatemala	1.1	6.0	6.0	0.7	345.3	1.1
Гондурас	Honduras	0.5	2.4	2.4	-	2.6	0.2
Гренланд	Greenland	11.3	0.7	0.7	-	-	-
Доминикан	Dominica	25.0	14.1	14.1	-	-	-
Канад	Canada	7 492.2	22 312.8	20 436.2	962.3	114 666.5	21 390.6
Колумба	Colombia	78.8	170.8	26.6	6.1	1 895.0	11.2
Коста Рика	Costa Rica	186.8	64.4	64.2	1.4	40.1	-
Куба	Cuba	24.8	30.4	29.7	-	35.5	4.8
Мексик	Mexico	6 303.9	6 164.8	5 737.8	890.6	9 168.9	583.1
Никарагуа	Nicaragua	1.7	2.5	2.5	-	-	-
Перу	Peru	1.0	28.1	20.4	0.7	31.2	-
Пуэрто-Рико	Puerto Rico	21.7	0.5	-	-	4.8	1.4
Суринам	Republic of Suriname	-	0.2	-	-	-	-
Уругвай	Uruguay	0.2	745.1	745.1	-	-	-
Чили	Chile	300.7	606.2	569.9	273.1	6 293.5	1 877.7
Эквадор	Ecuador	26.4	49.4	49.4	20.4	345.6	37.1
Эл Сальвадор	El Salvador	8.1	4.2	1.9	-	8.7	0.1
Ямайка	Jamaica	0.6	2.4	1.7	-	1.5	-
Австрали	Australia	18 816.1	49 269.3	43 568.0	3 740.1	95 548.7	16 249.5
Австрали	Australia	15 252.1	38 619.3	35 161.1	2 673.7	80 534.3	14 130.7
Дорнод Самоа	American Samoa	-	0.7	0.7	-	-	-
Кука арал	The Cook islands	-	-	-	-	5.5	0.9
Шинэ Зеланд	New Zealand	3 564.0	10 649.3	8 406.2	1 066.4	15 008.9	2 117.9

10.7 ИМПОРТ, барааны бүлгээр, жил бүрийн эхний 11 сарын байдлаар
 IMPORTS, by commodity groups and by the first 11 months of selected years

Барааны бүлэг	Commodity groups	2009	2010	мян.ам.долл thous.USD			
				2010		2011	
				I-XI	XI	I-XI	XI
Дүн	Total	2 137 673.5	3 200 053.3	2 871 105.1	337 171.1	5 967 307.1	614 948.1
Мал, амьтад, тэдгээрээс гаралтай бүтээгдэхүүн	<i>Live animals, animals origin products</i>	16 216.2	27 676.2	23 406.4	2 028.6	35 711.0	4 814.6
Ургамлын гаралтай бүтээгдэхүүн	<i>Vegetable origin products</i>	98 103.1	89 448.5	82 570.0	3 707.6	62 826.6	6 162.5
Мал, амьтан, болон ургамлын гаралтай өөх, тос	<i>Animal & vegetable fat & oil</i>	18 521.7	27 761.8	24 425.0	3 696.0	31 887.5	4 180.7
Хүнсний бэлэн бүтээгдэхүүн	<i>Food products</i>	178 049.2	239 709.5	212 297.3	25 563.9	300 759.0	36 901.0
Эрдэс бүтээгдэхүүн	<i>Mineral products</i>	569 722.2	754 903.9	687 082.7	104 180.9	1 119 432.0	115 581.9
Хими, химийн үйлдвэрийн бүтээгдэхүүн	<i>Chemical & chemical industry products</i>	127 910.1	168 238.8	186 922.6	19 761.7	230 068.9	25 822.7
Хуванцар, каучук, түүгээр хийсэн эдлэл	<i>Plastics, rubber, & articles thereof</i>	66 061.1	109 567.6	99 822.6	12 295.3	212 187.5	16 783.9
Түүхий болон боловсруулсан арьс, шир, ангийн үс, эдгээрээр хийсэн эдлэл	<i>Raw & processed hides, skins, fur & articles thereof</i>	3 740.0	2 802.5	2 379.2	303.4	5 135.9	548.6
Мод, модон эдлэл	<i>Wood & wooden articles</i>	13 891.4	17 594.9	16 203.6	1 377.4	29 755.7	2 345.1
Целлюлоз, цаас картон, тэдгээрээр хийсэн зүйл	<i>Cellulose, paper, cardboard & articles thereof</i>	36 376.2	46 244.1	42 633.1	3 910.3	58 071.5	5 977.9
Нэхмэл, нэхмэл бүтээгдэхүүн	<i>Textiles & textile articles</i>	28 445.2	36 628.6	32 275.7	4 357.6	45 003.7	3 981.3
Гутал, малгай, шүхэр, өд, хиймэл цэцэг	<i>Footwear, headwear, umbrellas, feather & artificial flowers</i>	4 835.5	7 209.6	6 318.7	685.4	10 835.4	1 267.3
Чулуу, гөлтгөнө, цемент, шөрмөсөн чулуун зүйлс, шил, шилэн сав	<i>Articles of stone, plaster, cement, asbestos, glass & glassware</i>	52 189.2	59 984.3	53 928.6	5 777.6	101 301.5	8 802.3
Үнэт, хагас үнэт чулуу, металл гоёлын зүйлс	<i>Natural or cultured stones, precious metal, jewellery</i>	832.9	1 370.8	1 236.1	235.4	2 634.4	435.1
Үндсэн төмөрлөг, түүгээр хийсэн бүтээгдэхүүн	<i>Base metals & articles thereof</i>	164 727.6	203 127.7	184 768.5	22 307.7	551 058.2	40 123.4
Машин, механик төхөөрөмж, цахилгаан хэрэгсэл, дуу хураагч, зурагт, тэдгээрийн салбэг, эд анги	<i>Machinery, equipment, electric appliances, recorders, TV sets & spare parts</i>	423 905.0	681 267.5	608 421.8	64 962.4	1 637 377.6	213 423.1
Авто, агаар, усан замын тээврийн хэрэгсэл, тэдгээрийн эд анги	<i>Auto, air & water transport vehicles & their spare parts</i>	272 236.6	607 578.9	514 053.7	50 756.9	1 376 083.4	113 554.2
Хараа зүй, гэрэл, кино зураг, хэмжүүр, хяналт, эмнэлэг, мэс заслын багаж, цаг, хөгжмийн зэмсэг	<i>Optical, photographic, cinematographic, measuring control, medical, surgical & musical instruments, watches</i>	30 059.8	42 164.0	38 769.6	3 520.3	65 718.9	6 630.4
Үйлдвэрийн төрөл бүрийн бараа	<i>Various industrial goods</i>	31 040.7	57 825.9	48 565.3	7 710.7	89 065.8	7 553.8
Бусад	<i>Other</i>	809.8	18 948.3	5 024.4	31.8	2 392.5	58.2

10.8 ИМПОРТЫН ЗАРИМ НЭРИЙН БАРАА, орноор, жил бүрийн эхний 11 сарын байдлаар
 IMPORTS BY SOME COMMODITIES, by countries and by the first 11 months of selected years

Улс, орон	Countries	мян.ам.долл <i>thous.USD</i>					
		Гурил <i>Flour</i>		Төмс <i>Potato</i>		Ногоон цай <i>Green tea</i>	
		2010 I-XI	2011 I-XI	2010 I-XI	2011 I-XI	2010 I-XI	2011 I-XI
Дүн	Total	14 585.2	21 422.9	1 838.1	1 850.4	1 591.1	1 773.7
БНСУ	<i>Republic of Korea</i>	11.3	23.8	-	-	-	-
БНХАУ	<i>China</i>	374.5	27.4	1 686.1	1 644.6	1 252.8	1 389.2
Гүрж	<i>Georgia</i>	-	-	-	-	338.0	384.4
Казахстан	<i>Kazakhstan</i>	2 339.8	2 458.6	-	-	-	-
ОХУ	<i>Russian Federation</i>	11 851.6	18 798.4	112.7	47.6	-	-
ХБНГУ	<i>Germany</i>	1.0	18.4	21.2	101.4	0.3	-
Бусад	<i>Others</i>	7.0	96.3	18.2	56.8	-	-

(Хүснэгт 10.8-ын үргэлжлэл *Table 10.8 continuation*)

Улс, орон	Countries	Цагаан будаа <i>Rice</i>					
		Цагаан будаа <i>Rice</i>		Элсэн чихэр <i>Granulated sugar</i>		Маргарин <i>Margarin</i>	
		2010 I-XI	2011 I-XI	2010 I-XI	2011 I-XI	2010 I-XI	2011 I-XI
Дүн	Total	12 276.0	4 614.4	15 964.7	21 448.9	5 371.8	5 870.4
Австрали	<i>Australia</i>	-	-	851.8	1 437.7	-	-
БНСУ	<i>Republic of Korea</i>	144.9	111.3	3 035.5	1 322.2	0.5	0.4
БНХАУ	<i>China</i>	3 595.0	3 407.6	722.1	87.1	-	6.3
Бразил	<i>Brazil</i>	-	-	482.0	2 985.0	-	-
Вьетнам	<i>Viet Nam</i>	255.3	664.9	-	689.5	-	-
Гватемал	<i>Guatemala</i>	-	-	-	338.8	-	-
Их Британи	<i>United Kingdom</i>	-	-	909.6	-	-	-
Колумба	<i>Colombia</i>	-	-	-	1 872.3	-	-
Малайз	<i>Malaysia</i>	-	-	2 583.7	1 402.4	499.5	396.3
ОХУ	<i>Russian Federation</i>	1 042.2	227.1	0.5	-	4 868.2	5 267.9
Тайланд	<i>Thailand</i>	175.5	22.7	5 068.2	11 253.5	-	-
ХБНГУ	<i>Germany</i>	2.8	9.3	5.2	11.6	3.4	165.0
Бусад	<i>Others</i>	7 060.2	171.6	2 306.2	48.8	0.2	34.4

(Хүснэгт 10.8-ын үргэлжлэл *Table 10.8 continuation*)

Улс, орон	Countries	Нийлэг мяндсан даавуу <i>Woven fabrics of synthetic filament yarn</i>					
		Нийлэг мяндсан даавуу <i>Woven fabrics of synthetic filament yarn</i>		Автобензин <i>Petrol</i>		Дизелийн түлш <i>Diesel fuel</i>	
		2010 I-XI	2011 I-XI	2010 I-XI	2011 I-XI	2010 I-XI	2011 I-XI
Дүн	Total	616.2	798.6	212 206.4	310 570.0	354 444.9	620 908.3
Белорусь	<i>Belarus</i>	-	78.4	-	13 027.9	-	-
БНСУ	<i>Republic of Korea</i>	12.4	14.9	-	-	1.8	-
БНХАУ	<i>China</i>	598.6	619.0	4 824.3	9 370.4	779.5	15 156.4
Казахстан	<i>Kazakhstan</i>	-	-	85.2	-	-	-
ОХУ	<i>Russian Federation</i>	-	-	207 296.9	279 006.6	353 663.6	605 751.9
Энэтхэг	<i>India</i>	1.1	69.5	-	-	-	-
Бусад	<i>Other</i>	4.1	16.8	-	9 165.1	-	-

(Хүснэгт 10.8-ын үргэлжлэл *Table 10.8 continuation*)

Улс, орон	Countries	Нийтийн тээврийн хэрэгсэл <i>Public transport means</i>					
		Нийтийн тээврийн хэрэгсэл <i>Public transport means</i>		Суудлын автомашин <i>Cars</i>		Ачааны автомашин <i>Trucks</i>	
		2010 I-XI	2011 I-XI	2010 I-XI	2011 I-XI	2010 I-XI	2011 I-XI
Дүн	Total	11 288.5	25 836.0	137 699.4	383 039.9	165 858.7	536 847.8
АНУ	<i>USA</i>	0.7	12.9	5 536.8	11 934.9	30 228.9	133 958.4
Белорусь	<i>Belarus</i>	-	-	-	-	8 010.2	38 119.7
БНСУ	<i>Republic of Korea</i>	7 478.2	16 624.1	8 166.8	46 459.6	20 814.5	54 406.0
БНХАУ	<i>China</i>	282.5	418.1	1 128.8	1 284.3	83 750.8	251 571.6
Их Британи	<i>United Kingdom</i>	-	11.1	6 040.2	13 187.4	1.5	18.3
ОХУ	<i>Russian Federation</i>	2 827.8	7 577.5	1 495.5	2 015.9	3 340.6	4 502.8
Тайланд	<i>Thailand</i>	-	-	670.6	1 505.2	1 990.0	2 338.9
Франц	<i>France</i>	-	-	55.3	168.6	21.1	69.8
ХБНГУ	<i>Germany</i>	-	158.8	12 443.7	30 595.6	347.9	1 523.9
Швед	<i>Sweden</i>	-	-	49.0	183.5	3 445.6	7 448.6
Энэтхэг	<i>India</i>	-	-	-	-	7 756.6	23 988.2
Япон	<i>Japan</i>	365.2	389.9	101 667.6	275 207.2	5 230.4	11 934.9
Бусад	<i>Others</i>	334.1	643.6	445.2	497.7	920.6	6 966.6

10.9 ИМПОРТЫН ГОЛ НЭРИЙН БАРАА, жил бүрийн эхний 11 сарын байдлаар
IMPORTS BY SOME COMMODITIES, by the first 11 months of selected years

Гол нэр төрлийн бараа	Main commodities	Хэмжих нэгж	Measurement unit	2010 I-XI		2011 I-XI		2011 I-XI — 2010 I-XI		%
				Тоо хэмжээ	Үнийн дүн	Тоо хэмжээ	Үнийн дүн	Тоо хэмжээ	Үнийн дүн	
				Volume	Value	Volume	Value	Volume	Value	
Өндөг	Eggs	мян.ш	thous.p	44 761.8	3 035.7	63 917.0	4 406.5	142.8	145.2	
Төмс	Potato	т	t	8 474.1	1 838.1	5 776.0	1 850.4	68.2	100.7	
Сонгино, сармис	Onion, garlic	т	t	13 452.4	2 754.9	14 069.8	2 667.1	104.6	96.8	
Алим, лийр	Apple, pear	т	t	7 556.4	2 141.4	6 525.2	2 285.9	86.4	106.7	
Ногоон цай	Green tea	т	t	2 159.3	1 591.1	2 179.2	1 773.7	100.9	111.5	
Цагаан будаа	Rice	т	t	22 911.8	12 276.0	9 952.5	4 614.4	43.4	37.6	
Шар будаа	Millet	т	t	1 116.6	478.7	1 165.9	562.4	104.4	117.5	
Улаан буудай	Wheat	мян.т	thous.t	66.1	12 058.3	3.5	798.9	5.2	6.6	
Гурил	Flour	мян.т	thous.t	61.5	14 585.2	58.7	21 422.9	95.3	146.9	
Ургамлын тос	Vegetable oil	т	t	8 795.2	10 713.2	4 249.6	7 140.1	48.3	66.6	
Маргарин	Margarin	т	t	4 328.5	5 371.8	4 073.0	5 870.4	94.1	109.3	
Элсэн чихэр	Granulated sugar	т	t	33 227.4	15 964.7	35 916.6	21 448.9	108.1	134.4	
Хатуу чихэр	Candy	т	t	6 379.6	10 386.5	5 279.2	10 126.1	82.8	97.5	
Амтлаг гурилан зүйлс	Flavoured flour product	т	t	10 518.1	17 974.4	13 402.9	25 361.6	127.4	141.1	
Лаазалсан жимс, самар	Canned fruits, nuts	т	t	21.0	28.8	17.3	22.2	82.1	77.1	
Сотгууруулах биш ундаа	Soft drinks	мян.л	thous.l	11 685.3	9 376.7	19 248.4	15 634.7	164.7	166.7	
Сотгууруулах ундаа	Alcohol drinks	мян.л	thous.l	19 714.3	17 399.2	22 869.3	23 029.7	116.0	132.4	
Үүнээс: Шар айраг	Of which: Beer	мян.л	thous.l	17 757.0	11 424.7	19 783.0	12 315.8	111.4	107.8	
Янжуур	Cigarette	сая ш	mln.p	1 119.9	25 678.1	1 614.8	41 856.8	144.2	163.0	
Дүнсэн тамхи	Tobacco	т	t	422.1	1 704.1	258.2	1 160.8	61.2	68.1	
Автобензин	Petrol	мян.т	thous.t	264.9	212 206.4	292.9	310 570.0	110.6	146.4	
Дизель түлш	Diesel	мян.т	thous.t	453.9	354 444.9	565.4	620 908.3	124.5	175.2	
Онгоцны түлш	Jet fuel	мян.т	thous.t	14.8	12 375.4	22.7	25 005.6	153.7	202.1	
Түлшний мазут	Mazut	т	t	5 075.9	2 325.9	6 416.4	4 036.5	126.4	173.5	
Цахилгаан эрчим хүч	Electricity	сая кв.ц	mln.kw.h	247.6	12 053.3	210.2	13 699.5	84.9	113.7	
Азотын бордоо	Nitrogen fertilizer	т	t	26 331.9	7 932.8	36 797.0	13 576.7	139.7	171.1	
Саван	Soap	т	t	4 931.9	7 364.9	6 080.0	10 599.7	123.3	143.9	
Угаалгын нунтаг	Washing powder	т	t	4 929.5	6 889.0	6 384.5	9 264.3	129.5	134.5	
Тунгаар савлагдсан эм	Packet medicine	т	t	1 051.1	27 060.6	3 177.9	41 061.1	302.4	151.7	
Шинэ дугуй	New tyre	мян.ш	thous.p	177.7	35 491.3	210.9	82 954.0	118.7	233.7	
Нийлэг мяндрдан даавуу	Synthetic paper fabric	мян.м ²	thous.m ²	855.1	616.2	773.6	798.6	90.5	129.6	
Хөвөн цаасан даавуу	Cotton fabrics less than (200g/m ²)	мян.м ²	thous.m ²	329.0	109.5	653.6	326.9	198.7	298.5	
Цонхны шил	Window glass	мян.м ²	thous.m ²	882.9	2 201.6	797.0	2 379.2	90.3	108.1	
Өрөөний агаар тохируулах төхөөрөмж	Air conditioning machines, motordriven fan	ш	p	9 623	2 310.2	13 227	7 797.2	137.5	337.5	
Хэвлэгч машин механизм тэдгээрийн туслах эд анги	Printing machinery, machines & their auxiliary parts	ш	p	67 411	8 619.2	111 920	13 096.5	166.0	151.9	
Хөргөгч, хөлдөөх төхөөрөмж	Refrigerator, freezer	ш	p	62 105	13 258.4	96 274	23 034.3	155.0	173.7	
Бульдозер, авто хусуур, индүүдэгч, тэгшлэгч, эксковатор	Bulldozer, grader, leveller road, roll	ш	p	742	94 076.7	1 856	354 354.6	250.1	376.7	
Өргөгч, ачигч буулгагч зэргийн эд анги	Parts for lifting, handing, loading machinery	мян.ш	thous.p	213.6	41 252.7	2 524.6	91 316.4	1 181.9	221.4	
Шороо, чулуу ялгах, холих машин	Machinery for sorting, screening mixing of stones	мян.ш	thous.p	39.6	56 363.6	113.4	165 034.5	286.2	292.8	
Ус халаах зэрэг ахуйн цахилгаан хэрэгсэл	Electric domestic appliances	мян.ш	thous.p	185.9	9 356.8	278.3	18 176.2	149.7	194.3	
Тоос сорогч	Vacuum cleaner	ш	p	4 436	197.8	3 963	226.6	89.3	114.6	
Мэдээлэл боловсруулах машин түүний бүрдэл хэсэг	Data processing machine	мян.ш	thous.p	94.8	20 537.0	117.3	38 101.7	123.7	185.5	
Цахилгаан шуудан утасны холбооны аппарат	Telephone telegraph communication app.	мян.ш	thous.p	215.0	42 982.0	362.4	77 156.4	168.6	179.5	
Телевизор, видео дэлгэц ба видео проектор	Television, video monitors & video projectors	ш	p	98 226	17 518.5	202 210	50 904.1	205.9	290.6	
Нийтийн тээврийн хэрэгсэл	Public transport means	ш	p	1 436	11 288.5	2 571	25 836.0	179.0	228.9	
Суудлын автомашин	Cars	ш	p	22 430	137 699.4	48 911	383 039.9	218.1	278.2	
Ачааны автомашин	Trucks	ш	p	10 207	165 858.7	22 234	536 847.8	217.8	323.7	
Тээврийн хэрэгсэлийн сэлбэг эд анги	Spare parts for vehicles	мян.ш	thous.p	580.5	15 312.5	620.2	26 876.1	106.8	175.5	

10.10 ЭКСПОРТ, орноор, жил бүрийн эхний 11 сарын байдлаар
EXPORTS, by countries and by the first 11 months of selected years

		мян.ам.долл thous.USD			
Улс орон	Countries	2010 I-XI		2011 I-XI	
		Дүн Total	Дүнд эзлэх хувь Percentage share to total	Дүн Total	Дүнд эзлэх хувь Percentage share to total
Дүн	Total	2 550 648.2	100.0	4 303 877.1	100.0
БНХАУ	China	2 158 920.1	84.6	3 913 698.6	90.9
ОХУ	Russian Federation	72 929.6	2.9	87 853.8	2.0
Канад	Canada	128 451.3	5.0	83 635.4	1.9
Их Британи	United Kingdom	64 653.6	2.5	60 472.4	1.4
Итали	Italy	29 557.9	1.2	46 404.5	1.1
БНСУ	Republic of Korea	28 552.4	1.1	35 990.1	0.8
Швейцарь	Switzerland	2 899.7	0.1	20 765.3	0.5
ХБНГУ	Germany	21 505.2	0.8	12 546.1	0.3
Япон	Japan	2 739.6	0.1	7 802.6	0.2
Франц	France	3 867.5	0.2	7 367.4	0.2
АНУ	USA	4 733.6	0.2	4 659.4	0.1
Бусад	Other	31 837.7	1.3	22 681.5	0.6

10.11 ИМПОРТ, орноор, жил бүрийн эхний 11 сарын байдлаар
IMPORTS, by countries and by the first 11 months of selected years

		мян.ам.долл thous.USD			
Улс орон	Countries	2010 I-XI		2011 I-XI	
		Дүн Total	Дүнд эзлэх хувь Percentage share to total	Дүн Total	Дүнд эзлэх хувь Percentage share to total
Дүн	Total	2 871 105.1	100.0	5 967 307.1	100.0
БНХАУ	China	850 735.1	29.6	1 861 075.5	31.2
ОХУ	Russian Federation	970 714.1	33.8	1 429 854.0	24.0
АНУ	USA	148 127.3	5.2	510 413.2	8.6
Япон	Japan	169 172.8	5.9	427 376.9	7.2
БНСУ	Republic of Korea	163 927.7	5.7	322 793.6	5.4
ХБНГУ	Germany	77 407.5	2.7	259 053.1	4.3
Украин	Ukraine	38 017.3	1.3	146 954.1	2.5
Канад	Canada	20 436.2	0.7	114 666.5	1.9
Австрали	Australia	35 161.1	1.2	80 534.3	1.3
Франц	France	49 286.5	1.7	77 968.0	1.3
Сингапур	Singapore	44 239.9	1.5	61 601.0	1.0
Белорусь	Belarus	12 377.7	0.4	59 488.0	1.0
Малайз	Malaysia	26 880.2	0.9	55 895.8	0.9
Бусад	Other	264 621.8	9.4	559 633.1	9.4

**XI. АЖ ҮЙЛДВЭР
INDUSTRY**

11.1 АЖ ҮЙЛДВЭРИЙН САЛБАРЫН БОРЛУУЛСАН БҮТЭЭГДЭХҮҮН, дэд салбараар, оны үнээр, жил бүрийн эхний 11 сарын байдлаар
SOLD PRODUCTION OF INDUSTRY, by divisions, at current prices, in the first 11 months of the selected years

Аж үйлдвэрийн салбар	Industrial division	2010 XI	2011 XI	2010 I-XI	2011 I-XI	Үүнээс: гадаадад of which: abroad	сая төг mln tog	
							Дүнд эзлэх хувь Percentage share to total	
							2010 I-XI	2011 I-XI
Нийт дүн	Total	422 430.2	517 814.8	3 930 908.1	5 085 777.5	3 213 728.8	100.0	100.0
Уул уурхай, олборлох аж үйлдвэр	Mining and quarrying	314 773.1	287 342.5	2 770 470.6	3 348 787.4	2 778 328.8	70.5	65.8
Нүүрс олборлолт	Mining of coal and lignite, extraction of peat							
Газрын тос олборлолт	Extraction of crude petroleum	151 320.9	178 082.5	961 102.8	1 282 313.5	1 172 994.1	24.4	25.2
Металлын хүдэр олборлолт	Mining of metal ores	18 802.2	24 022.6	197 867.9	261 640.8	261 640.8	5.0	5.1
Бусад ашигт малтмал олборлолт	Other mining and quarrying	140 335.7	81 308.0	1 550 201.3	1 733 277.3	1 284 528.2	39.4	34.1
		4 314.3	3 929.4	61 298.6	71 555.9	59 165.7	1.6	1.4
Боловсруулах аж үйлдвэр	Manufacturing	72 847.4	190 367.0	844 949.1	1 373 232.8	435 400.0	21.5	27.0
Хүнсний бүтээгдэхүүн, ундаа үйлдвэрлэлт	Manufacture of food products and beverages	43 700.9	70 375.1	441 935.5	593 759.3	6 300.4	11.2	11.7
Мах, загас, жимс, ногоо, өөх, тос боловсруулалт	Production, processing and preservation of meat, fish, fruit, vegetables, oils, fats	2 509.1	6 046.8	38 514.9	37 057.4	5 636.8	8.7 *	6.2 *
Сүү, сүүн бүтээгдэхүүн үйлдвэрлэл	Manufacture of dairy products	2 430.0	2 936.8	28 184.0	33 252.6	-	6.4 *	5.6 *
Үр тарианы гурил, цардуул, малын тэжээл үйлдвэрлэл	Manufacture of grain mill products, starches, starch products, and prepared animal feeds	8 063.4	17 699.4	75 724.8	118 689.2	-	17.1 *	20.0 *
Хүнсний бусад бүтээгдэхүүн үйлдвэрлэл	Manufacture of other food products	5 658.9	6 957.2	56 213.0	63 557.7	-	12.7 *	10.7 *
Ундаа үйлдвэрлэл /согтууруулах ундаа ороод/	Manufacture of beverages /includes alcohol drinks/	25 039.4	36 735.0	243 298.9	341 202.4	663.7	55.1 *	57.5 *
Тамхи үйлдвэрлэл	Manufacture of tobacco products	3 200.0	3 545.0	35 461.4	38 690.6	-	0.9	0.8
Нэхмэлийн үйлдвэрлэл	Manufacture of textiles	9 208.9	8 879.4	134 193.0	167 814.7	109 459.9	3.4	3.3
Хуцас үйлдвэрлэл, үслэг арьс боловсруулалт	Manufacture of wearing apparel, dressing and dyeing of fur	1 782.4	1 768.0	7 528.5	10 339.9	542.8	0.2	0.2
Арьс, шир боловсруулах, ширэн эдлэл, гутал үйлдвэрлэл	Tanning and dressing of leather, manufacture of luggage, handbags, saddlery harness, footwear	45.6	147.3	1 366.1	2 058.9	387.4	0.0	0.0
Мод, модон эдлэл үйлдвэрлэл	Manufacture of wood and wooden products	604.2	856.7	7 517.2	8 411.1	-	0.2	0.2
Нийтлэх, хэвлэх, дуу бичлэг хийх ажиллагаа	Publishing, printing and reproduction of recorded media	1 148.8	1 524.8	14 246.5	14 584.5	-	0.4	0.3
Цаас, цаасан бүтээгдэхүүн үйлдвэрлэл	Manufacture of paper and paper products	752.7	1 127.3	9 589.2	10 545.5	-	0.2	0.2
Кокс, шингэн болон цацраг идэвхт түлш үйлдвэрлэл	Manufacture of coke, refined petroleum products and nuclear fuel	33.3	70 766.3	167.0	274 825.0	274 356.1	0.0	5.4
Химийн бүтээгдэхүүн үйлдвэрлэл	Manufacture of chemicals and chemical products	2 469.6	5 013.1	24 511.6	38 814.9	-	0.6	0.8
Резин болон хуванцар бүтээгдэхүүн үйлдвэрлэл	Manufacture of rubber and plastics products	143.4	323.6	564.7	2 975.9	-	0.0	0.1
Төмөрлөг бус эрдэс бодисоор хийсэн эдлэл үйлдвэрлэл	Production of other non-metallic mineral products	5 242.6	16 606.5	54 655.5	103 385.0	-	1.4	2.0
Төмрийн үйлдвэрлэл	Manufacture of basic metals	2 715.5	6 955.7	96 776.0	81 061.6	44 079.1	2.5	1.6
Машин, тоног төхөөрөмжөөс бусад төмөр эдлэл үйлдвэрлэл	Manufacture of fabricated metal products, except machinery and equipment	1 389.1	2 069.7	11 454.6	20 266.9	270.8	0.3	0.4
Бичиг хэргийн болон тооцоолох техник үйлдвэрлэл	Manufacture of office accounting and computing	16.1	14.7	155.2	1 303.2	-	0.0	0.0
Цахилгаан хэрэгсэл үйлдвэрлэл	Manufacture of electrical apparatus	123.5	70.8	1 058.3	846.2	-	0.0	0.0
Эмнэлгийн багаж хэрэгсэл, нарийн хэмжүүр, хараа зүйн хэрэгсэл, цаг үйлдвэрлэл	Manufacture of medical, precision and optical instruments, watches and clocks	45.0	8.4	546.0	224.7	-	0.0	0.0
Тээврийн бусад хэрэгсэл үйлдвэрлэл	Manufacture of other transport equipment	126.2	147.8	2 310.1	2 000.0	-	0.1	0.0
Тавилга үйлдвэрлэл, боловсруулах үйлдвэрийн бусад	Manufacture of furniture and others	99.6	166.8	912.8	1 325.0	3.6	0.0	0.0
Цахилгаан, дулааны эрчим хүч үйлдвэрлэлт, усан хангамж	Electricity, thermal energy and water supply	34 809.6	40 105.3	315 488.4	363 757.3	-	8.0	7.2
Цахилгаан, дулаан, уур үйлдвэрлэл	Electricity, thermal energy, steam	31 579.5	36 408.9	285 533.5	328 474.6	-	7.3	6.5
Ус ариутгал, усан хангамж	Collection, purification and distribution of water	3 230.2	3 696.4	29 954.9	35 282.7	-	0.8	0.7

Тайлбар: * Бүлгийн дүнд эзлэх хувь

Note: * Percentage share within subsector

11.2 АЖ ҮЙЛДВЭРИЙН САЛБАРЫН БҮТЭЭГДЭХҮҮНИЙ НИЙТ ҮЙЛДВЭРЛЭЛ, дэд салбараар, оны үнээр, жил бүрийн эхний 11 сарын байдлаар
GROSS INDUSTRIAL OUTPUT, by divisions, at current prices, in the first 11 months of the selected years

Аж үйлдвэрийн салбар	Industrial division	2010 XI	2011 XI	2010 I-XI	2011 I-XI	сая төг mln tog	
						Дүнд эзлэх хувь	
						Percentage share to total	
						2010 I-XI	2011 I-XI
Нийт дүн	Total	404 019.3	415 264.2	3 646 930.4	4 556 893.8	100.0	100.0
Уул уурхай, олборлох аж үйлдвэр	Mining and quarrying	289 242.5	276 617.1	2 544 495.8	3 197 452.2	69.8	70.2
Нүүрс олборлолт	Mining of coal and lignite, extraction of peat	110 558.1	158 372.2	761 383.4	1 091 753.8	20.9	24.0
Газрын тос олборлолт	Extraction of crude petroleum	17 588.3	40 211.7	202 487.5	281 036.0	5.6	6.2
Металлын хүдэр олборлолт	Mining of metal ores	155 243.1	73 299.6	1 515 871.6	1 767 335.9	41.6	38.8
Бусад ашигт малтмал олборлолт	Other mining and quarrying	5 853.0	4 733.6	64 753.3	57 326.4	1.8	1.3
Боловсруулах аж үйлдвэр	Manufacturing	79 733.2	98 529.6	785 979.4	995 712.3	21.6	21.9
Хүнсний бүтээгдэхүүн, ундаа үйлдвэрлэл	Manufacture of food products and beverages	40 922.2	53 103.0	400 940.3	439 619.1	11.0	9.6
Мах, загас, жимс, ногоо, өөх, тос боловсруулалт	Production, processing and preserving of meat, fish fruit, vegetables, oils, fats	6 098.1	12 842.7	23 945.9	32 266.7	6.0 *	7.3 *
Сүү, сүүн бүтээгдэхүүн үйлдвэрлэл	Manufacture of dairy products	2 367.6	2 937.7	27 505.2	32 487.9	6.9 *	7.4 *
Үр тарианы гурил, цардуул, малын тэжээл үйлдвэрлэл	Manufacture of grain mill products, starches, starch products and prepared animal feeds	8 138.6	5 502.9	76 418.2	54 697.5	19.1 *	12.4 *
Хүнсний бусад бүтээгдэхүүн үйлдвэрлэл	Manufacture of other food products	5 488.3	6 708.6	54 542.7	61 728.7	13.6 *	14.0 *
Ундаа үйлдвэрлэл / согтууруулах ундаа ороод /	Manufacture of beverages / includes alcohol drinks /	18 829.7	25 111.1	218 528.3	258 438.2	54.5 *	58.8 *
Тамхи үйлдвэрлэл	Manufacture of tobacco products	4 664.9	5 364.8	31 860.9	40 776.7	0.9	0.9
Нэхмэлийн үйлдвэрлэл	Manufacture of textiles	13 095.3	10 448.1	135 137.5	202 564.3	3.7	4.4
Хувцас үйлдвэрлэл, үслэг арьс боловсруулалт	Manufacture of wearing apparel, dressing and dyeing of fur	1 212.5	1 365.0	7 418.5	11 272.0	0.2	0.2
Арьс, шир боловсруулах, ширэн эдлэл, гутал үйлдвэрлэл	Tanning, dressing of leather, manufacture of luggage, handbags, saddlery, harness, and footwear	44.9	149.9	1 390.4	2 162.5	0.0	0.0
Мод, модон эдлэл үйлдвэрлэл	Manufacture of wood and wooden products	607.5	775.2	7 610.7	8 510.2	0.2	0.2
Нийтлэх, хэвлэх, дуу бичлэг хийх ажиллагаа	Publishing, printing and reproduction of recorded media	1 148.2	1 586.4	14 404.5	14 532.1	0.4	0.3
Цаас, цаасан бүтээгдэхүүн үйлдвэрлэл	Manufacture of paper and paper products	756.3	1 064.5	7 726.8	9 341.7	0.2	0.2
Кокс, шингэн болон цацраг идэвхт түлш үйлдвэрлэл	Manufacture of coke, refined petroleum products and nuclear fuel	33.3	72.9	187.7	23 963.7	0.0	0.5
Химийн бүтээгдэхүүн үйлдвэрлэл	Manufacture of chemicals and chemical products	2 593.4	4 976.3	24 828.3	38 320.2	0.7	0.8
Резин болон хуванцар бүтээгдэхүүн үйлдвэрлэл	Manufacture of rubber and plastics products	71.1	304.3	548.1	2 625.1	0.0	0.1
Төмөрлөг бус эрдэс бодисоор хийсэн эдлэл үйлдвэрлэл	Production of other non-metallic mineral products	5 263.2	7 878.4	59 136.8	81 952.5	1.6	1.8
Төмрийн үйлдвэрлэл	Manufacture of basic metals	7 860.2	8 388.8	80 465.5	93 616.9	2.2	2.1
Машин, тоног төхөөрөмжөөс бусад төмөр эдлэл үйлдвэрлэл	Manufacture of fabricated metal products, except machinery and equipment	1 160.2	2 666.6	10 131.8	21 617.6	0.3	0.5
Бичиг хэргийн болон тооцоолох техник үйлдвэрлэл	Manufacture of office accounting and computing	16.1	14.7	155.2	700.7	0.0	0.0
Цахилгаан хэрэгсэл үйлдвэрлэл	Manufacture of electrical apparatus	48.6	70.8	457.6	799.3	0.0	0.0
Эмнэлгийн багаж хэрэгсэл, нарийн хэмжүүр, хараа зүйн хэрэгсэл, цаг үйлдвэрлэл	Manufacture of medical precision and optical instruments, watches and clocks	7.6	6.0	392.2	129.5	0.0	0.0
Тээврийн бусад хэрэгсэл үйлдвэрлэл	Manufacture of other transport equipment	126.0	145.1	2 302.0	2 075.9	0.1	0.0
Тавилга үйлдвэрлэл, боловсруулах үйлдвэрийн бусад	Manufacture of furniture and others	101.8	148.8	884.5	1 132.3	0.0	0.0
Цахилгаан, дулааны эрчим хүч үйлдвэрлэлт, усан хангамж	Electricity, thermal energy and water supply	35 043.6	40 117.6	316 455.1	363 729.3	8.6	8.0
Цахилгаан, дулаан, уур үйлдвэрлэл	Electricity, thermal energy, steam	31 678.5	36 406.8	285 094.5	327 478.3	7.8	7.2
Ус ариутгал, усан хангамж	Collection, purification and distribution of water	3 365.1	3 710.8	31 360.7	36 251.0	0.9	0.8

Тайлбар: * Бүлгийн дүнд эзлэх хувь

Note: * Percentage share within subsector

11.3 АЖ ҮЙЛДВЭРИЙН САЛБАРЫН БҮТЭЭГДЭХҮҮНИЙ НИЙТ ҮЙЛДВЭРЛЭЛ, дэд салбараар, 2005 оны зэрэгцүүлэх үнээр, жил бүрийн эхний 11 сарын байдлаар

GROSS INDUSTRIAL OUTPUT, by divisions, at constant prices of 2005, at the first 11 months of selected years

Аж үйлдвэрийн салбар	Industrial division	2010 XI	2011 XI	2010 I-XI	2011 I-XI	сая төг. mln tog	
						2011 I-XI	%
Нийт дүн	Total	168 094.7	190 915.0	1 685 488.6	1 860 856.5		110.4
Уул уурхай, олборлох аж үйлдвэр	Mining and quarrying	98 443.7	112 162.7	992 018.7	1102 043.8		111.1
Нүүрс олборлолт	Mining of coal and lignite, extraction of peat	33 551.1	38 825.4	235 045.5	290 896.3		123.8
Газрын тос олборлолт	Extraction of crude petroleum	9 653.6	16 240.2	109 558.7	122 822.8		112.1
Металлын хүдэр олборлолт	Mining of metal ores	53 314.9	55 509.6	622 847.3	666 377.4		107.0
Бусад ашигт малтмал олборлолт	Other mining and quarrying	1 924.1	1 587.6	24 567.1	21 947.2		89.3
Боловсруулах аж үйлдвэр	Manufacturing	48 763.8	55 581.6	503 414.7	558 477.9		110.9
Хүнсний бүтээгдэхүүн, ундаа үйлдвэрлэл	Manufacture of food products and beverages	25 856.7	30 179.1	250 177.0	276 064.7		110.3
Мах, загас, жимс, ногоо, өөх, тос боловсруулалт	Production, processing and preserving of meat, fish fruit, vegetables, oils, fats	3 355.7	4 746.3	14 577.3	14 452.5		99.1
Сүү, сүүн бүтээгдэхүүн үйлдвэрлэл	Manufacture of dairy products	1 106.5	1 955.2	15 339.2	18 930.8		123.4
Үр тарианы гурил, цардуул, малын тэжээл үйлдвэрлэл	Manufacture of grain mill products, starches, starch products and prepared animal feeds	5 239.1	3 325.9	50 802.7	34 209.9		67.3
Хүнсний бусад бүтээгдэхүүн үйлдвэрлэл	Manufacture of other food products	2 456.3	3 365.9	25 299.1	28 600.9		113.1
Ундаа үйлдвэрлэл / согтууруулах ундаа ороод /	Manufacture of beverages / includes alcohol drinks /	13 699.1	16 785.9	144 158.8	179 870.8		124.8
Тамхи үйлдвэрлэл	Manufacture of tobacco products	2 703.3	2 916.6	17 968.1	22 697.2		126.3
Нэхмэлийн үйлдвэрлэл	Manufacture of textiles	7 855.1	6 299.0	94 114.2	95 698.8		101.7
Хувцас үйлдвэрлэл, үслэг арьс боловсруулалт	Manufacture of wearing apparel, dressing and dyeing of fur	923.4	764.1	6 325.2	11 698.9		185.0
Арьс, шир боловсруулах, ширэн эдлэл, гутал үйлдвэрлэл	Tanning, dressing of leather, manufacture of luggage, handbags, saddlery, harness, and footwear	33.4	742.1	3 808.3	3 618.6		95.0
Мод, модон эдлэл үйлдвэрлэл	Manufacture of wood and wooden products	290.1	180.2	2 602.1	2 580.1		99.2
Цаас, цаасан бүтээгдэхүүн үйлдвэрлэл	Manufacture of paper and paper products	168.9	287.6	2 163.0	2 635.7		121.9
Нийтлэх, хэвлэх, дуу бичлэг хийх ажиллагаа	Publishing, printing and reproduction of recorded media	760.4	906.4	10 534.2	8 952.5		85.0
Кокс, шингэн болон цацраг идэвхт түлш үйлдвэрлэл	Manufacture of coke, refined petroleum products and nuclear fuel	35.9	49.8	265.3	368.4		138.9
Химийн бүтээгдэхүүн үйлдвэрлэл	Manufacture of chemicals and chemical products	1 613.6	2 065.5	14 406.0	20 867.2		144.9
Резин болон хуванцар бүтээгдэхүүн үйлдвэрлэл	Manufacture of rubber and plastic products	61.4	46.8	445.9	779.2		174.7
Төмөрлөг бус эрдэс бодисоор хийсэн эдлэл үйлдвэрлэл	Production of other non-metallic mineral products	3 512.9	4 757.0	34 556.1	51 680.8		149.6
Төмрийн үйлдвэрлэл	Manufacture of basic metals	4 803.5	6 029.6	63 998.6	55 894.1		87.3
Машин, тоног төхөөрөмжөөс бусад төмөр эдлэл үйлдвэрлэл	Manufacture of fabricated metal products, except machinery and	2.1	1.7	41.8	34.4		82.4
Бичиг хэргийн болон тооцоолох техник үйлдвэрлэл	Manufacture of office, accounting and computing machinery	24.3	22.2	235.4	774.9		329.2
Цахилгаан хэрэгсэл үйлдвэрлэл	Manufacture of electrical apparatus	36.0	268.9	362.5	3 216.5		887.3
Эмнэлгийн багаж хэрэгсэл, нарийн хэмжүүр, хараа зүйн хэрэгсэл, цаг үйлдвэрлэл	Manufacture of medical precision and optical instruments, watches and clocks	1.4	0.4	320.1	68.7		21.5
Тээврийн бусад хэрэгсэл үйлдвэрлэл	Manufacture of other transport equipment	-	-	58.0	-		-
Тавилга үйлдвэрлэл, боловсруулах үйлдвэрийн бусад	Manufacture of furniture and others	81.4	64.5	1 033.0	847.3		82.0
Цахилгаан, дулааны эрчим хүч үйлдвэрлэлт, усан хангамж	Electricity, thermal energy and water supply	20 887.2	23 170.7	190 055.2	200 334.7		105.4
Цахилгаан, дулаан, уур үйлдвэрлэл	Electricity, thermal energy, steam	19 755.9	22 003.7	177 626.7	187 889.4		105.8
Цахилгаан эрчим хүч үйлдвэрлэл	Electricity	13 915.8	15 806.9	135 578.6	144 431.7		106.5
Дулаан, уур үйлдвэрлэл	Thermal energy	5 840.1	6 196.8	42 048.0	43 457.8		103.4
Ус ариутгал, усан хангамж	Collection, purification and distribution of water	1 131.3	1 167.0	12 428.6	12 445.3		100.1

11.4 АЖ ҮЙЛДВЭРИЙН САЛБАРЫН ГОЛ НЭР ТӨРЛИЙН БҮТЭЭГДЭХҮҮН ҮЙЛДВЭРЛЭЛ, жил бүрийн эхний 11 сарын байдлаар
PRODUCTION OF MAJOR COMMODITIES, at the first 11 months of selected years

Гол нэр төрлийн бүтээгдэхүүн	Major commodities	Хэмжих нэгж	Unit	2010 XI	2011 XI	2010 I-XI	2011 I-XI	2011 I-XI / 2010 I-XI %
Цахилгаан, дулааны эрчим хүч үйлдвэрлэл, усан хангамж								
Electricity, thermal energy and water supply								
Цахилгаан эрчим хүч	Electricity	сая кВт.цаг	mln.kWh	336.1	381.8	3 274.8	3 488.7	106.5
Дулааны эрчим хүч	Thermal energy	мян.т.кал	thous.Gcal	949.5	1 007.5	6 836.3	7 065.5	103.4
Түгээсэн цэвэр ус	Distribution water	мян.м ³	thous.m ³	5 139.9	5 302.3	56 467.8	56 543.8	100.1
Уул уурхай, олборлох аж үйлдвэр								
Mining and quarrying								
Нүүрс	Coal	мян.т	thous.t	3 202.3	3 705.7	22 434.0	27 764.7	123.8
Газрын тос	Crude oil	мян.баррел	thous.barril	176.4	296.8	2 002.4	2 244.8	112.1
Зэсийн баяжмал, металл агуулгаараа	Copper, with concentrate	мян.т	thous.t	43.6	42.7	478.3	472.3	98.7
Зэсийн баяжмал, 35%-ийн агуулгад шилжүүлснээр	Copper concentrate with 35 %	мян.т	thous.t	29.4	28.8	327.5	317.9	97.1
Молибдений баяжмал, металл агуулгаараа	Molybdenum, with concentrate	т	t	339.0	320.0	3 974.0	3 593.0	90.4
Молибдений баяжмал, 47%-ийн агуулгад шилжүүлснээр	Molybdenum concentrate with 47 %	т	t	363.2	333.3	4 274.5	3 759.3	87.9
Алт	Gold	кг	kg	439.5	475.7	5 792.2	5 483.3	94.7
Төмрийн хүдэр	Iron ore	мян.т	thous.t	175.3	319.3	2 405.2	5 485.6	228.1
Хайлуур жоншны баяжмал	Fluor spar concentrate	мян.т	thous.t	10.4	7.7	130.0	116.0	89.2
Цайрын баяжмал	Zincum concentrate	мян.т	thous.t	10.3	7.8	102.3	96.2	94.0
Буталмал чулуу	Broken or crashed stone	мян.м ³	thous.m ³	7.5	12.5	94.1	85.8	91.2
Боловсруулах аж үйлдвэр								
Manufacturing								
Үхрийн мах	Beef	т	t	709.8	606.1	2 535.0	1 628.3	64.2
Хонины мах	Mutton	т	t	792.4	1 277.0	2 296.1	2 155.7	93.9
Адууны мах	Horse meat	т	t	591.7	1 333.4	1 652.7	1 701.4	102.9
Ямааны мах	Goat meat	т	t	289.3	772.3	683.1	947.0	138.6
Гахайн мах	Pork	т	t	1.3	1.5	9.7	17.5	180.4
Өлөн гэдэс	Small intestine	мян.гогцоо	thous.rolls	108.0	106.0	1 158.0	1 071.9	92.6
Хиамны зүйл	Sausage	т	t	151.6	177.5	1 514.9	1 949.8	128.7
Жимсний компот	Fruit compote	т	t	6.1	2.8	64.9	62.1	95.7
Шингэн сүү	Milk	мян.л	thous.l	1 108.1	2 176.2	15 736.7	19 187.8	121.9
Тараг	Sour milk and yoghurt	мян.л	thous.l	559.4	596.4	5 500.2	8 255.8	150.1
Зайрмаг	Ice cream	мян.ш	thous.pcs	854.4	1 863.1	25 767.5	23 356.9	90.6
Цөцгий, цөцгийн тос	Soured cream and butter	т	t	61.8	124.6	670.3	929.9	138.7
Бяслаг, аарц	Cheese and curds from sour milk	т	t	1.8	6.5	106.8	65.0	60.9
Дээд гурил	Wheat flour, highest grade	т	t	1 616.5	2 024.2	29 532.3	19 917.9	67.4
Нэгдүгээр гурил	Wheat flour, grade I	т	t	9 968.5	5 716.6	86 840.6	59 964.7	69.1
Хоёрдугаар гурил	Wheat flour, grade II	т	t	2 110.3	807.3	10 992.0	9 606.7	87.4
Хүүхдийн будаа	Semolina	т	t	79.0	32.0	1 446.9	296.6	20.5
Малын тэжээл	Fodder	т	t	7 314.3	3 370.3	61 810.2	29 809.0	48.2
Талх	Bread	т	t	1 870.3	2 747.6	19 763.4	21 487.4	108.7
Нарийн боов	Bakery products	т	t	1 125.0	1 245.1	11 664.5	11 815.2	101.3
Бялуу	Cake	т	t	46.5	62.1	337.8	531.9	157.5
Чихэр	Sweets	т	t	8.6	5.9	71.8	72.7	101.3
Жигнэмэг	Biscuit	т	t	36.6	42.4	299.6	357.7	119.4
Гоймон	Macaroni noodles	т	t	125.6	238.7	1 913.0	2 031.0	106.2
Пүнтүүз	Special Chinese noodles	т	t	2.6	3.0	38.9	32.5	83.5
Хүнсний давс	Salt	т	t	166.8	207.0	1 698.5	1 976.0	116.3
Бууз, банш	Buuz and dumpling	т	t	75.8	179.4	607.3	1 194.0	196.6
Кетчуп	Ketchup	т	t	-	2.1	27.7	109.1	393.9
Савласан ногоон цай	Green tea	кг	kg	3 957.0	1 091.1	13 143.0	21 273.8	161.9
Шарсан төмс	Chips	т	t	11.9	38.8	135.5	290.9	214.7
Спирт	Spirit	мян.л	thous.l	467.9	398.9	3 244.6	3 338.9	102.9
Архи	Alcoholic beverage	мян.л	thous.l	1 854.1	1 992.4	18 499.5	23 333.5	126.1
Дарс	Wine	мян.л	thous.l	11.8	14.7	129.1	103.4	80.1
Шар айраг	Beer	мян.л	thous.l	4 414.6	5 055.8	40 480.0	51 561.9	127.4
Цэвэр ус	Pure water	мян.л	thous.l	1 749.0	2 647.0	21 821.9	30 117.1	138.0
Амтат ус, ундаа	Soft drinks	мян.л	thous.l	3 421.0	7 050.0	61 688.2	72 490.0	117.5
Жүүс	Juice	мян.л	thous.l	3 198.5	4 529.2	38 787.5	49 076.9	126.5
Тамхи	Cigarettes	мян.блок	thous.blocks	901.1	972.2	5 989.4	7 565.7	126.3
Хивс	Carpet	мян.м ²	thous.m ²	75.6	83.4	550.6	763.8	138.7
Ээрсэн утас	Spun thread	т	t	11.0	2.1	83.2	8.1	9.7
Сүлжмэл эдлэл	Knitted goods	мян.ш	thous.pcs	78.4	71.2	654.7	693.9	106.0
Самнасан ноолуур	Combed down	т	t	39.8	13.9	811.6	866.1	106.7
Эсгий	Felt	мян.м	thous.m	9.1	17.3	126.1	209.5	166.1
Тэмээний ноосон хөнжил	Camel woollen blanket	мян.м	thous.m	2.6	1.2	12.5	21.9	175.2
Эсгий гутал	Felt boots	мян.хос	thous.pairs	2.5	4.9	20.2	36.4	180.6

(Хүснэгт 11.4-ийн үргэлжлэл Table 10.4 continuation)

Гол нэр төрлийн бүтээгдэхүүн	Major commodities	Хэмжих нэгж	Unit	2010 X	2011 X	2010 I-X	2011 I-X	2011 I-X % 2010 I-X
Нэхий дээл	Sheepskin coat	ш	pcs	3 558	2 329	12 888	16 890	131.1
Савхин гутал, ботинк	Leather boots, shoes	мян.хос	thous.pairs	0.7	1.6	9.1	8.0	88.5
Барилгын модон хаалга, цонх	Wooden building door and windows	мян.м ²	thous.m ²	1.1	0.9	11.8	10.8	91.9
Барилгын шалны банз	Plank for floor	мян.м ³	thous.m ³	-	-	0.6	1.1	194.1
Зүсмэл материал	Sawn wood	м ³	m ³	3 523.3	532.6	16 484.7	16 448.3	99.8
Төмөр замын дэр мод	Railway sleeper	мян.м ³	thous.m ³	0.9	0.5	11.2	8.7	77.7
Дэвтэр	Notebook	мян.ш	thous.pcs	446.4	1 188.5	9 240.4	9 739.3	105.4
Ариун цэврийн цаас	Toilet paper	мян.ш	thous.pcs	149.6	419.0	1 913.7	2 951.4	154.2
Сонины цаас	Paper of newspaper	т	t	3.6	1.3	57.9	13.5	23.3
Бичгийн цаас	Printing and copy paper	т	t	6.0	3.8	171.2	147.3	86.0
Сонин	Newspaper	сая х.д.х	mln.pr.p	3.1	3.7	39.1	36.9	94.5
Ном	Book	сая х.д.х	mln.pr.p	3.8	4.3	50.5	41.3	81.7
Хэвлэмэл хуванцар картууд	Printing plastic cards	мян.ш	thous.pcs	2.8	1.3	41.4	32.6	78.7
Бусад хэвлэмэл зүйлс	Other printing matter	мян.ш	thous.pcs	685.5	797.0	9 289.5	7 055.1	75.9
Шахмал түлш	Briquette	т	t	432.2	599.7	3 196.1	3 990.4	124.9
Шахмал эм	Medical tablets	мян.боодол	thous.packs	1 324.2	1 054.3	8 752.3	14 367.5	164.2
Тарилгын эм	Injection	мян.ампул	thous.amp	24.0	-	3 230.4	125.4	3.9
Шингэн эм	Liquid medicine	т	t	288.0	180.3	1 856.2	2 269.5	122.3
Гоо сайхны тос	Beauty cream	мян.ш	thous.pcs	32.5	72.3	342.0	607.9	177.8
Вакуум цонх, хаалга	Vacuum windows and doors	м ²	m ²	301.7	1 390.4	2 338.9	9 473.4	405.0
Цемент	Cement	мян.т	thous.t	29.2	36.4	314.8	410.1	130.3
Шохой	Lime	мян.т	thous.t	4.2	5.5	45.3	40.8	90.1
Төмөр бетон эдлэл	Articles of iron concrete	мян.м ³	thous.m ³	2.6	2.2	16.7	46.2	276.6
Бетон дэр	Metal sleeper	мян.ш	thous.pcs	5.7	4.3	58.8	32.3	54.8
Цул бетон	Solid concrete	м ³	m ³	45.0	149.0	1 686.4	811.9	48.1
Бетон зуурмаг	Concrete mortar	м ³	m ³	3 279.0	8 530.5	36 740.9	66 092.4	179.9
Шавардлагын зуурмаг	Plastering mortar	м ³	m ³	26.1	4.0	185.0	67.0	36.2
Катодын зэс, 99%	Copper 99%	т	t	219.9	224.0	2 506.7	2 205.2	88.0
Металл бэлдэц	Metal steel	мян.т	thous.t	4.2	6.0	59.4	54.2	91.3
Металл цувимал	Metal foundries	мян.т	thous.t	4.3	5.0	57.3	48.0	83.9
Ган төмөр хийц	Steel casting	мян.т	thous.t	0.3	0.5	3.1	3.4	107.2
Нэг удаагийн тариур	Disposable injection	сая ш	mln.pcs	-	-	4.0	0.8	19.6
Цахилгааны утас	Electric wire	т	t	13.8	103.2	139.1	1 234.3	887.3
Алт, мөнгөн эдлэл	Jewellery	ш	pcs	112	44	1 200	983	81.9
Одон, медаль	Decoration and medal	мян.ш	thous.pcs	0.8	0.6	8.3	13.0	156.6
Лаа	Candle	мян.ш	thous.pcs	-	17.0	1 422.5	233.0	16.4

11.5 ЗАРИМ ГОЛ НЭР ТӨРЛИЙН БҮТЭЭГДЭХҮҮНИЙ ҮЛДЭГДЭЛ, жил бүрийн 11 дүгээр сарын эцэст

STOCKS OF SOME MAJOR COMMODITIES (UNSOLD PRODUCTS), at the end of November of the selected years

Гол нэр төрлийн бүтээгдэхүүн	Major commodities	Хэмжих нэгж	Unit	2010 XI	2011 XI
Газрын тос	Crude oil	баррел	barrel	45 592.4	33 198.2
Зэсийн баяжмал, металл агуулгаараа	Copper, with concentrate	т	t	320.0	2 400.0
Молибдений баяжмал, металл агуулгаараа	Molybdenium, with concentrate	т	t	27.1	100.4
Катодын зэс, 99%	Copper 99%	т	t	17.6	79.8
Гурил	Wheat flour	т	t	11 967.2	2 817.6
Малын мах	Meat	т	t	3 342.3	2 216.4
Нарийн боов	Bakery products	т	t	82.0	111.6
Спирт	Spirit	мян.л	thous.l	403.5	387.3
Архи, дарс	Alcohol wine	мян.л	thous.l	253.8	262.2
Малын тэжээл	Fodder	т	t	4 610.7	4 616.6

**XII. ТЭЭВЭР
TRANSPORT**

12.1 ТӨМӨР ЗАМ, АГААРЫН ТЭЭВРИЙН ҮНДСЭН ҮЗҮҮЛЭЛТ, жил бүрийн эхний 11 сарын байдлаар
MAIN INDICATORS OF RAILWAY AND AIR TRANSPORT, as of first 11 months of selected years

Тээврийн төрөл, үзүүлэлтүүд	Types of transport and indicators	2009 I-XI	2010 I-XI	2011 I-XI	2011 I-XI 2010 I-XI %
I. Төмөр замын тээвэр					
Railway transport					
Тээсэн ачаа, мян.т	<i>Carried freight, thous.t</i>	12 819.8	15 282.6	16 783.2	109.8
дотоодын	<i>domestic</i>	6 933.9	7 543.9	7 911.4	104.9
гаргалт	<i>export</i>	2 637.9	4 160.3	5 297.8	127.3
оруулалт	<i>import</i>	1 136.6	1 418.8	1 807.3	127.4
дамжин өнгөрөх	<i>transit</i>	2 111.4	2 159.5	1 766.7	81.8
Ачаа эргэлт, сая т.км	<i>Freight turnover, mln.t. km</i>	7 094.5	9 386.1	10 389.5	110.7
дотоодын	<i>domestic</i>	2 138.6	2 400.6	2 696.1	112.3
гаргалт	<i>export</i>	2 084.4	3 889.1	4 793.3	123.3
оруулалт	<i>import</i>	527.9	699.3	939.0	134.3
дамжин өнгөрөх	<i>transit</i>	2 343.6	2 397.1	1 961.0	81.8
Зорчигчдын тоо, мян.хүн	<i>Carried passengers, thous.persons</i>	2 863.4	3 239.5	3 540.0	109.3
олон улсад зорчсон	<i>international carried</i>	119.2	133.8	154.6	115.5
дотоодод зорчсон	<i>domestic carried</i>	2 744.2	3 105.6	3 385.4	109.0
Зорчигч эргэлт, сая хүн км	<i>Passenger turnover, mln.pass.km</i>	928.2	1 120.4	1 284.3	114.6
Шилжүүлсэн сая т.км	<i>In terms of mln.t. km</i>	8 022.7	10 506.5	11 673.7	111.1
Тээврийн орлого, оны үнээр, сая төг	<i>Revenue, at current prices, mln.tog</i>	204 660.4	271 446.6	354 084.7	130.4
II. Агаарын тээвэр					
Air transport					
Тээсэн ачаа, т	<i>Carried freight, t</i>	1 234.6	1 504.5	2 580.7	171.5
шуудан	<i>mail</i>	284.3	343.4	387.6	112.9
тээш	<i>luggage</i>	326.5	251.5	358.0	142.4
ачаа	<i>freight</i>	623.8	909.7	1 835.1	201.7
Ачаа эргэлт, мян.т.км	<i>Freight turnover, thous.t. km</i>	3 381.5	3 917.3	6 771.1	172.8
шуудан	<i>mail</i>	638.0	595.8	705.8	118.5
тээш	<i>luggage</i>	540.0	359.3	503.4	140.1
ачаа	<i>freight</i>	2 203.4	2 962.1	5 561.9	187.8
Зорчигчдын тоо, мян.хүн	<i>Carried passengers, thous.persons</i>	286.9	364.7	525.5	144.1
олон улсад зорчсон	<i>international carried</i>	219.1	253.3	348.4	137.5
дотоодод зорчсон	<i>domestic carried</i>	67.7	111.4	177.1	159.0
Зорчигч эргэлт, сая хүн км	<i>Passenger turnover, mln.pass.km</i>	598.5	618.2	894.4	144.7
Шилжүүлсэн сая т.км	<i>In terms of mln.t. km</i>	57.7	60.1	88.0	146.5
Тээврийн орлого, оны үнээр, сая төг	<i>Revenue, at current prices, mln.tog</i>	103 672.3	105 714.4	149 913.5	141.8

XIII. ЦАГ УУР, АГААРЫН БОХИРДОЛ
METEOROLOGY AND AIR POLLUTION

13.1 ЦАГ УУРЫН ҮЗҮҮЛЭЛТ
METEOROLOGICAL PARAMETERS

Цаг уурын станцын байршил	Meteorological stations	Агаарын дундаж температур (°C)				Олон жилийн дундаж температур (°C)-тай харьцуулбал : +, - Comparison with multi year mean temperature (°C) : +, -			
		Average of air temperature (°C)							
		2009	2010	2011		2009	2010	2011	
		XI	XI	X	XI	XI	X	XI	
		Баруун бүс				Western region			
Өлгий	<i>Olgii</i>	-11.8	-3.5	2.0	-7.5	-3.2	5.1	0.8	0.3
Алтай	<i>Altai</i>	-13.3	-6.3	0.6	-7.4	-2.8	4.2	1.6	2.2
Улиастай	<i>Uliastai</i>	-15.2	-9.7	0.9	-10.6	-1.9	3.6	1.7	1.7
Тосонцэнгэл	<i>Tosontsengel</i>	-22.0	-15.1	-1.0	-19.2	-3.3	3.6	2.0	-2.1
Улаангом	<i>Ulaangom</i>	-13.1	-6.0	3.3	-9.0	-2.5	4.6	1.8	0.1
Ховд	<i>Khovd</i>	-13.8	-5.0	3.9	-8.1	-4.0	4.8	1.5	1.0
		Хангайн бүс				Khangai region			
Цэцэрлэг	<i>Tsetserleg</i>	-11.0	-4.8	3.5	-7.7	-3.4	2.8	2.3	-0.7
Баянхонгор	<i>Bayankhongor</i>	-13.6	-6.8	2.6	-9.8	-2.8	4.0	2.1	-0.2
Булган	<i>Bulgan</i>	-13.6	-8.2	0.7	-13.1	-2.7	2.7	1.0	-2.5
Эрдэнэт	<i>Erdenet</i>	-10.8	-6.0	3.4	-9.0	-2.1	2.7	2.2	-0.7
Арвайхээр	<i>Arvaikheer</i>	-9.5	-5.5	4.7	-7.0	-2.3	1.7	2.9	-0.5
Хархорин	<i>Kharkhorin</i>	-10.3	-3.0	4.3	-8.2	-6.0	6.0	2.1	-0.5
Мөрөн	<i>Moron</i>	-11.2	-6.3	2.5	-15.2	0.3	5.2	2.0	-4.9
Хатгал	<i>Khatgal</i>	-12.9	-9.8	-1.1	-15.7	0.8	3.9	1.9	-2.7
		Төвийн бүс				Central region			
Чойр	<i>Choir</i>	-13.6	-8.4	4.6	-10.2	-3.2	2.0	2.6	-0.4
Дархан	<i>Darkhan</i>	-11.1	-7.1	4.8	-9.5	-0.9	3.1	3.2	3.2
Сайншанд	<i>Sainshand</i>	-8.1	-5.1	7.0	-7.6	-1.0	2.0	1.9	-1.0
Замын-Үүд	<i>Zamiin-Uud</i>	-9.7	-4.3	7.2	-6.5	-3.0	2.4	1.9	-0.4
Мандалговь	<i>Mandalgovi</i>	-11.3	-5.8	4.6	-9.6	-2.5	3.0	2.1	-1.5
Даланзадгад	<i>Dalanzadgad</i>	-6.7	-1.9	7.6	-2.9	-1.5	3.0	2.1	1.5
Ханбогд	<i>Khanbogd</i>	-5.2	-0.1	9.4	-1.9	-2.6	2.5	1.4	0.1
Сүхбаатар	<i>Sukhbaatar</i>	-12.0	-8.2	3.7	-10.0	-1.5	2.3	2.0	-0.4
Баруунхараа	<i>Baruunkharaa</i>	-12.5	-7.8	4.2	-10.0	-1.4	3.3	3.0	1.0
Зүүнхараа	<i>Zuunkharaa</i>	-12.6	-7.0	4.6	-10.0	-1.6	3.0	4.1	2.1
Зуунмод	<i>Zuunmod</i>	-13.9	-9.1	2.3	-10.8	-2.7	2.1	2.6	0.0
		Зүүн бүс				Eastern region			
Чойбалсан	<i>Choibalsan</i>	-13.2	-8.1	5.1	-13.1	-3.3	1.8	2.7	-3.8
Баруун-Урт	<i>Baruun-Urt</i>	-11.6	-8.9	5.0	-10.8	-4.4	1.3	2.6	-1.3
Өндөрхаан	<i>Ondorkhaan</i>	-17.0	-9.9	3.5	-13.4	-4.3	2.8	2.7	-1.9
		Улаанбаатар				Ulaanbaatar			
Улаанбаатар	<i>Ulaanbaatar</i>	-13.5	-8.9	3.7	-10.4	-2.1	2.5	3.2	0.6

Эх сурвалж: Ус, цаг уурын хүрээлэнгийн мэдээ.

Source: Data of the Institute of Meteorology and Hydrology.

(Хүснэгт 13.1-ийн үргэлжлэл Table 13.1 continuation)

Цаг уурын станцын байршил	Meteorological stations	Үнэмлэхүй их температур (°C)				Үнэмлэхүй бага температур (°C)			
		Maximum temperature (°C)				Minimum temperature (°C)			
		2009	2010	2011		2009	2010	2011	
		XI	XI	X	XI	XI	X	XI	
		Баруун бүс				Western region			
Өлгий	<i>Olgii</i>	19.4	7.7	19.1	5.0	-32.1	-20.0	-11.2	-20.1
Алтай	<i>Altai</i>	7.6	8.0	15.4	4.3	-32.1	-23.3	-14.9	-23.3
Улиастай	<i>Uliastai</i>	8.7	10.5	17.4	7.2	-34.3	-29.9	-16.4	-27.4
Тосонцэнгэл	<i>Tosontsengel</i>	9.8	2.7	16.9	2.8	-39.7	-35.2	-18.9	-36.4
Улаангом	<i>Ulaangom</i>	5.8	5.0	17.6	4.0	-27.1	-21.0	-8.4	-17.5
Ховд	<i>Khovd</i>	16.5	11.8	20.9	6.9	-27.4	-24.7	-11.5	-19.0
		Хангайн бүс				Khangai region			
Цэцэрлэг	<i>Tsetserleg</i>	12.4	13.0	18.5	11.4	-26.0	-24.6	-7.2	-20.4
Баянхонгор	<i>Bayankhongor</i>	9.6	10.4	18.2	3.7	-27.7	-21.4	-13.3	-23.9
Булган	<i>Bulgan</i>	16.2	12.3	19.5	6.5	-31.0	-28.5	-12.8	-28.8
Эрдэнэт	<i>Erdenet</i>	13.7	10.8	19.5	7.0	-24.4	-22.3	-8.1	-8.1
Арвайхээр	<i>Arvaikheer</i>	11.8	12.1	19.8	8.6	-21.3	-23.4	-8.7	-20.4
Хархорин	<i>Kharkhorin</i>	15.0	12.0	21.0	10.0	-26.0	-26.0	-8.0	-22.0
Мөрөн	<i>Moron</i>	11.1	8.8	18.9	5.0	-27.5	-24.4	-11.4	-29.9
Хатгал	<i>Khatgal</i>	7.9	5.3	16.3	5.0	-28.1	-30.4	-17.8	-33.3
		Төвийн бүс				Central region			
Чойр	<i>Choir</i>	10.5	11.0	21.0	4.9	-27.3	-24.0	-7.7	-24.9
Дархан	<i>Darkhan</i>	16.4	11.5	21.6	9.1	-15.7	-26.9	-8.0	-24.0
Сайншанд	<i>Sainshand</i>	15.0	12.2	21.3	8.2	-21.6	-20.1	-6.9	-23.0
Замын-Үүд	<i>Zamiin-Uud</i>	16.2	14.0	23.5	11.7	-24.2	-18.2	-7.5	-24.9
Мандалговь	<i>Mandalgovi</i>	13.2	11.8	22.0	6.3	-23.7	-24.4	-10.3	-25.7
Даланзадгад	<i>Dalanzadgad</i>	16.1	13.7	23.1	11.2	-22.1	-17.7	-6.5	-14.6
Ханбогд	<i>Khanbogd</i>	16.3	15.0	25.0	13.1	-20.7	-15.2	-4.2	-16.5
Сүхбаатар	<i>Sukhbaatar</i>	15.8	7.5	18.5	6.5	-31.4	-31.7	-11.0	-22.1
Баруунхараа	<i>Baruunkharaa</i>	17.5	13.3	18.5	11.9	-29.5	-26.0	-11.0	-25.4
Зүүнхараа	<i>Zuunkharaa</i>	17.0	12.0	22.7	13.0	-29.0	-26.0	-7.2	-23.0
Зуунмод	<i>Zuunmod</i>	8.0	8.7	19.3	6.6	-29.8	-26.4	-9.7	-24.1
		Зүүн бүс				Eastern region			
Чойбалсан	<i>Choibalsan</i>	10.1	12.2	21.6	7.0	-24.7	-26.0	-7.6	-7.6
Баруун-Урт	<i>Baruun-Urt</i>	10.3	10.3	19.5	5.5	-24.0	-26.6	-9.7	-24.6
Өндөрхаан	<i>Ondorkhaan</i>	5.5	10.4	22.0	7.6	-32.4	-30.5	-11.5	-30.8
		Улаанбаатар				Ulaanbaatar			
Улаанбаатар	<i>Ulaanbaatar</i>	9.5	8.1	22.0	9.3	-25.5	-23.9	-7.7	-24.6

Бүлэг 13. Цаг уур, агаарын бохирдол

(Хүснэгт 13.1-ийн үргэлжлэл Table 13.1 continuation)

Цаг уурын станцын байршил	Meteorological stations	Хур тунадасны нийлбэр (мм) Sum of precipitation (mm)				Салхины үнэмлэхүй их хурд (м/с) Maximum wind speed (m/s)				Шороон болон цасан шуургатай өдрийн тоо Number of dust and snow storm days			
		2009		2010		2009		2010		2009		2010	
		XI	XI	X	XI	XI	XI	X	XI	XI	XI	X	XI
Баруун бүс		Western region											
Өлгий	Olgii	6.7	3.0	0.7	0.0	25	31	20	22	3	7	3	1
Алтай	Altai	10.5	3.4	3.2	0.0	27	27	18	21	2	1	-	-
Улиастай	Uliastai	10.3	6.6	2.5	2.5	20	20	14	14	-	1	-	2
Тосонцэнгэл	Tosontsengel	16.0	12.5	10.9	10.1	14	14	12	14	1	2	-	-
Улаангом	Ulaangom	15.3	10.9	6.6	3.1	12	13	14	14	2	-	-	1
Ховд	Khovd	4.0	8.9	2.2	0.0	22	30	17	17	2	7	1	3
Хангайн бүс		Khangai region											
Цэцэрлэг	Tsetserleg	15.5	8.8	17.0	8.4	21	14	18	17	4	5	-	1
Баянхонгор	Bayankhongor	4.0	0.0	12.0	4.9	16	18	15	12	1	1	-	1
Булган	Bulgan	3.6	10.7	3.1	6.4	23	19	19	14	-	-	-	-
Эрдэнэт	Erdenet	5.8	4.3	3.2	3.2	19	15	16	16	-	-	-	-
Арвайхээр	Arvaikheer	3.6	7.4	8.5	2.5	20	20	19	19	2	2	-	1
Хархорин	Kharkhorin	10.2	25.7	9.8	15.3	14	26	20	14	8	11	-	9
Мөрөн	Moron	1.3	0.2	3.8	8.9	19	21	14	7	1	-	3	3
Хатгал	Khatgal	0.5	2.4	1.8	11.2	16	20	14	16	-	-	-	3
Төвийн бүс		Central region											
Чойр	Choir	2.2	0.5	5.6	4.8	18	14	10	9	1	4	1	1
Дархан	Darkhan	5.4	11.3	5.1	6.4	18	14	14	12	-	2	-	1
Сайншанд	Sainshand	0.2	2.9	3.5	7.3	14	16	14	14	-	-	-	-
Замын-Үүд	Zamiin-Uud	3.3	2.9	4.3	3.7	19	16	12	12	1	5	-	4
Мандалговь	Mandalgovi	3.5	0.9	1.2	7.5	23	25	26	20	4	-	1	3
Даланзадгад	Dalanzadgad	3.6	6.6	7.1	4.1	23	24	24	16	2	3	1	5
Ханбогд	Khanbogd	1.7	6.8	4.1	2.0	16	14	20	12	2	4	-	3
Сүхбаатар	Sukhbaatar	5.5	11.3	2.3	0.0	18	21	16	13	2	1	1	-
Баруунхараа	Baruunkharaa	3.4	9.8	6.0	3.8	18	13	12	10	-	-	1	-
Зүүнхараа	Zuunkharaa	4.0	1.0	7.5	7.5	9	7	18	7	-	-	-	-
Зуунмод	Zuunmod	3.5	9.7	28.3	14.9	14	17	22	14	2	1	-	-
Зүүн бүс		Eastern region											
Чойбалсан	Choibalsan	9.8	6.9	5.5	24.9	18	19	16	16	1	1	-	2
Баруун-Урт	Baruun-Urt	0.4	5.1	17.5	6.9	21	19	17	15	2	4	-	1
Өндөрхаан	Ondorkhaan	1.7	12.5	32.0	12.6	16	14	14	8	2	-	-	-
Улаанбаатар		Ulaanbaatar											
Улаанбаатар	Ulaanbaatar	1.8	7.8	10.4	11.7	15	20	16	13	1	-	-	-

13.2 АГААР ДАХЬ БОХИРДУУЛАГЧ БОДИСЫН АГУУЛАМЖ, жил бүрийн 11 дүгээр сарын байдлаар
CONCENTRATION OF AIR POLLUTION, in November of selected years

Агаарын бохирдлын үзүүлэлт Indicators of air pollution	Улаанбаатар* Ulaanbaatar														Дархан-Уул** Darkhan-Uul		Орхон** Orkhon				
	Харуул Post***														Харуул Post		Харуул Post				
	1-p 1st	2-p 2nd	3-p 3rd	4-p 4th	5-p 5th	6-p 6th	7-p 7th	1-p 1st	2-p 2nd	1-p 1st	2-p 2nd	2010	2011	2010	2011	2010	2011	2010	2011		
Хүхрэлэг хий SO ₂ Sulphur dioxide SO ₂	Дундаж Average	0.022	0.035	0.039	0.037	0.037	...	0.060	0.076	0.096	0.049	0.037	0.021	0.022	0.010	0.019	0.004	0.005	0.004	0.005	
	Хамгийн их Maximum	0.040	0.110	0.072	0.078	0.109	0.081	...	0.147	0.162	0.212	0.144	0.099	0.037	0.055	0.059	0.224	0.009	0.007	0.007	0.008
	XXX-эс давсан хувь Exceeding percent of AQS	58.0	75.9	97.0	92.9	82.0	70.8	...	93.3	100.0	100.0	88.0	78.3	50.0	46.7	0.0	0.0	0.0	0.0	0.0	0.0
ХТ-хонгоор MN by day	29	29	29	28	28	24	...	30	30	28	26	23	18	30	90	90	90	49	90	49	49
Азотын давхар исал NO ₂ Nitrogen dioxide NO ₂	Дундаж Average	0.035	0.068	0.099	0.094	0.032	0.050	...	0.088	0.054	0.059	0.032	0.038	...	0.051	0.040	0.043	0.041	0.033	0.039	0.040
	Хамгийн их Maximum	0.073	0.101	0.147	0.146	0.071	0.090	...	0.120	0.106	0.108	0.066	0.072	...	0.074	0.075	0.110	0.064	0.058	0.049	0.064
	XXX-эс давсан хувь Exceeding percent of AQS	28.0	84.6	100.0	100.0	11.0	66.7	...	100.0	77.0	78.6	20.0	21.7	...	6.7	0.0	4.4	0.0	0.0	0.0	0.0
ХТ-хонгоор MN by day	29	26	29	28	28	24	...	30	30	28	25	23	...	30	90	90	90	90	49	90	49
Нүүрсгөрөгний дутуу исал CO ₂ Carbon dioxide CO ₂	Дундаж Average	0.680	0.614	1.860	2.271	1.476	2.610	3.205	0.780	0.846	0.700	0.940	...	0.635	...
	Хамгийн их Maximum	2.570	2.263	5.960	5.775	4.088	13.000	11.575	1.920	14.763	3.420	4.770	...	1.980	...
	XXX-эс давсан хувь Exceeding percent of AQS	0.0	0.0	0.0	0.0	0.0	1.0	2.3	0.0	1.1	0.0	0.0	...	0.0	...
ХТ-хонгоор MN by day	90	90	89	84	90	90	86	63	90	90	90	...	48	...	
Тоос PM ₁₀ Particulate matter PM ₁₀	Дундаж Average	0.108	0.117	...	0.158	0.265	0.138	0.342	0.679	0.169	0.160	...	0.053
	Хамгийн их Maximum	0.198	0.311	...	0.296	0.840	0.336	0.814	1.689	0.322	0.220	...	1.130
	XXX-эс давсан хувь Exceeding percent of AQS	52.0	50.0	...	75.0	93.0	70.0	93.0	96.3	87.0	90.0
ХТ-хонгоор MN by day	29	30	...	20	29	30	30	27	23	10	...	90	
Тоос PM _{2.5} Particulate matter PM _{2.5}	Дундаж Average	0.144	0.122	0.116	0.063	0.167
	Хамгийн их Maximum	0.490	0.385	0.392	0.241	0.338
	XXX-эс давсан хувь Exceeding percent of AQS	100.0	96.3	80.0	45.0	100.0
ХТ-хонгоор MN by day	29	27	30	11	10
Озон O ₃ Ozone O ₃	Дундаж Average	0.045	0.019	0.008	0.013	0.014
	Хамгийн их Maximum	0.077	0.038	0.025	0.034	0.037
	XXX-эс давсан хувь Exceeding percent of AQS	0.0	0.0	0.0	0.0	0.0
ХТ-хонгоор MN by day	90	90	90	90	87	

Тайлбар: * Улаанбаатар хотын агаарын бохирдлын мэдээг хонголын дундажар үзүүлэлт.

** Дархан -Уул, Орхон аймгийн мэдээг тухайн үеийн хэмжилтийн дүнгээр авав.

*** Улаанбаатар хотын 1-р харуул (Мишээл-Экспо төв), 2-р харуул (Баруун дөрвөн зам), 3-р харуул (1-р хороолол), 4-р харуул (13-р хороолол), 5-р харуул (32-ын тойрог), 6-р харуул (Оффисеруудын ордон), 7-р харуул (Хархорин зах) орчимд хэмжилт хийсэн.

... Тухайн сард хэмжилт хийдэггүй.

XXX-хүлцэх хэм хэмжээ

ХТ-хэмжилтийн тоо

Note: * Ulaanbaatar city's posts - by daily average.

** Darkhan-Uul and Orkhon aimags post-by measurement of the particular time.

*** Measuring areas by Ulaanbaatar city's posts: The 1st-post (around the Mischel-Expo center), the 2nd-post (around the West crossroad), the 3rd-post (around the 1st micro district), the 4th-post (around the 13th micro district), the 5th-post (around the 32nd Toriog), the 6th-post (around the Offiseruudin ordon) and the 7th-post (Kharkhorin market).

...There was not measurement on the post in the current month.

AQS-Air Quality Standard

MN-measured number

1.1 УЛСЫН НЭГДСЭН ТӨСВИЙН ОРЛОГЫН ГҮЙЦЭТГЭЛ, оны үнээр, жил бүрийн эхний 11 сарын байдлаар
ACTUAL REVENUE OF GENERAL GOVERNMENT, at current prices, as first 11 months of selected years

Орлогын төрөл	Types of revenue	2010 I-XI	2011 I-XI	сая төг <i>mln. tog.</i>	
				2011 I-XI	% 2010 I-XI
НИЙТ ОРЛОГО, ТУСЛАМЖИЙН ДҮН	TOTAL REVENUE AND GRANTS	2 643 240.3	3 860 225.0	146.0	
ТОГТВОРЖУУЛАЛТЫН САН	STABILIZATION FUND	-	138 803.3	-	
НИЙТ ТЭНЦВЭРЖҮҮЛСЭН ОРЛОГО БА ТУСЛАМЖИЙН ДҮН	TOTAL EQUILIBRATED REVENUE AND GRANTS	2 643 240.3	3 721 421.7	140.8	
УРСГАЛ ОРЛОГО	CURRENT REVENUE	2 602 793.6	3 705 195.3	142.4	
ТАТВАРЫН ОРЛОГО	TAX REVENUE	2 320 435.1	3 298 859.8	142.2	
Орлогын албан татвар	Income tax	846 895.0	743 867.0	87.8	
Аж ахуйн нэгжийн	Corporate income tax	338 681.3	490 505.3	144.8	
Хүн амын	Personal income tax	134 056.7	197 547.2	147.4	
Цалин хөлс болон түүнтэй адилтгах орлогын татвар	Taxes on wages and salaries	125 959.5	184 440.8	146.4	
Хувь хүний орлогын албан татварын буцаан олголт	Personal income tax refund	6 080.8	7 024.5	115.5	
Хувиараа аж ахуй эрхлэгчдийн орлогын татвар	Taxes on self-employment	5 637.1	7 333.9	130.1	
Мал бүхий иргэдийн орлогын татвар	Taxes of Herdsmen	144.6	37.3	25.8	
Орлогыг тодорхойлох боломжгүй иргэдийн татвар	Unidentified business revenues	2 951.0	4 030.4	136.6	
Бусад	Others	5 445.2	8 729.3	160.3	
Зарим бүтээгдэхүүний үнийн өсөлтийн албан татвар	Price increase tax of some products	374 157.0	55 814.5	14.9	
Нийгмийн даатгалын шимтгэл	Social security contributions	274 720.2	391 315.0	142.4	
Өмчийн татвар	Property taxes	10 776.8	14 059.7	130.5	
Дотоодын бараа, үйлчилгээний албан татвар	Taxes on domestic goods & services	757 992.0	1 279 129.5	168.8	
Нэмэгдсэн өртгийн албан татвар	Value added tax	498 168.3	992 722.4	199.3	
Дотоодын бараа, үйлчилгээний	on domestic goods & services	173 561.2	306 589.1	176.6	
Импортын барааны	on imported goods	363 967.3	734 183.5	201.7	
НӨАТ-ын буцаан олголт	VAT	39 360.2	48 050.3	122.1	
Онцгой албан татвар	Excise taxes	243 050.0	261 666.5	107.7	
Дотоодын архины	on domestic alcoholic	61 000.8	60 979.3	100.0	
Дотоодын тамхины	on domestic alcoholic	10 348.0	9 105.6	88.0	
Автобензин, дизелийн түлшний	on fuel and gasoline	87 350.2	48 442.0	55.5	
Импортын архи, тамхины	on imported alcoholic and tobacco	21 261.4	29 575.8	139.1	
Импортын пивоны	on imported beer	4 823.3	5 080.3	105.3	
Суудлын автомашины	on vehicles	47 153.9	95 800.0	203.2	
Дотоодын пивоны	on domestic beer	11 112.5	12 683.4	114.1	
Тусгай зориулалтын орлого	Income of special purposes	16 773.7	24 740.7	147.5	
Автобензин, дизелийн түлшний татвар	on fuel and gasoline	6 738.9	8 252.9	122.5	
Автотээврийн болон өөрөө явагч хэрэгслийн татвар	on vehicles	10 034.8	16 487.8	164.3	
Гадаад худалдааны татварын орлого	Taxes on foreign trade	168 958.6	299 698.5	177.4	
Импортын барааны гаалийн албан татвар	Customs duties	168 783.5	299 519.7	177.5	
Экспортын гаалийн албан татвар	Exports duties	175.1	178.8	102.1	
Бусад татвар	Other taxes	261 092.4	570 790.1	218.6	
Улсын тэмдэгтийн хураамж	Stamp fees	45 118.5	67 941.7	150.6	
Ашигт малтмалын хайгуулын болон ашиглалтын тусгай зөвшөөрлийн төлбөр	Fee for exploration and mining special permit of the mineral resources	27 767.2	35 643.2	128.4	
Ашигт малтмалын нөөц ашигласны төлбөр	Royalty	148 797.7	196 819.3	132.3	
Улсын төсвийн хөрөнгөөр хайгуул хийсэн ордны нөхөн төлбөр	Payment for deposit explored by the state budget	2 665.3	1 078.8	40.5	
Газрын төлбөр	Land payment	26 458.4	29 180.2	110.3	
Ойгоос хэрэглээний мод, түлээ ашигласны төлбөр	Fee on usage of timber	1 664.9	1 969.7	118.3	
Агнуурын нөөц ашигласны төлбөр	Hunting fee	3 244.9	3 043.1	93.8	
Агаарын бохирдлын төлбөр болон бусад татвар, хураамж	Payment for air pollution and other fees	5 375.6	235 114.2	4 373.8	
ТАТВАРЫН БУС ОРЛОГО	NON-TAX REVENUE	282 358.5	406 335.5	143.9	
Хувьцааны ногдол ашиг	Dividends	13 824.3	40 766.5	294.9	
Хүү, торгуулийн орлого	Interest and Fines	22 707.6	40 007.4	176.2	
Түрээсийн орлого	Rent	989.2	1 078.4	109.0	
Газрын тосны орлого	Oil petroleum	44 082.1	61 614.8	139.8	
Навигацын орлого	Navigation fee	36 588.2	39 142.2	107.0	
Төсөвт газрын өөрийн орлого	Revenues from budget entities	123 079.0	180 309.7	146.5	
Бусад нэр заагдаагүй орлого	Others	41 088.2	43 416.5	105.7	
ХӨРӨНГИЙН ОРЛОГО	CAPITAL REVENUE	5 885.2	14 684.7	249.5	
Хөрөнгө худалдсаны орлого	Revenue from immovable assets	5 885.2	14 684.7	249.5	
ТУСЛАМЖИЙН ОРЛОГО	GRANTS AND TRANSFERS	34 561.4	1 541.8	4.5	
Гадаадын тусламжийн орлого	From foreign Governments	34 561.4	1 541.8	4.5	

1.2 УЛСЫН ТӨСВИЙН ОРЛОГЫН ГҮЙЦЭТГЭЛ, оны үнээр, жил бүрийн эхний 11 сарын байдлаар
 ACTUAL REVENUE OF CENTRAL GOVERNMENT, at current prices, as first 11 months of selected years

Орлогын төрөл	Types of revenue	2010 I-XI	2011 I-XI	сая төг <i>mln. tog.</i>	
				2011 I-XI	% 2010 I-XI
НИЙТ ОРЛОГО, ТУСЛАМЖИЙН ДҮН	TOTAL REVENUE AND GRANTS	2 145 508.1	2 860 013.7	133.3	
ТОГТВОРЖУУЛАЛТЫН САН	STABILIZATION FUND	-	138 803.3	-	
НИЙТ ТЭНЦВЭРЖҮҮЛСЭН ОРЛОГО БА ТУСЛАМЖИЙН ДҮН	TOTAL EQUILIBRATED REVENUE AND GRANTS	2 145 508.1	2 721 210.4	126.8	
УРСГАЛ ОРЛОГО	CURRENT REVENUE	1 943 755.9	2 542 144.5	130.8	
ТАТВАРЫН ОРЛОГО	TAX REVENUE	1 689 179.2	2 199 884.0	130.2	
Орлогын албан татвар	Income tax	712 838.3	546 319.8	76.6	
Аж ахуйн нэгжийн	Corporate income tax	338 681.3	490 505.3	144.8	
Зарим бүтээгдэхүүний үнийн өсөлтийн албан татвар	Price increase tax of some products	374 157.0	55 814.5	14.9	
Дотоодын бараа, үйлчилгээний Нэмэгдсэн өртгийн албан татвар	Taxes on domestic goods & Value added tax	747 957.2	1 262 641.8	168.8	
Дотоодын үйлчилгээний бараа,	on domestic goods & services	173 561.2	306 589.1	176.6	
Импортын барааны	on imported goods	363 967.3	734 183.5	201.7	
НӨАТ-ын буцаан олголт	VAT	39 360.2	48 050.3	122.1	
Онцгой албан татвар	Excise taxes	243 050.0	261 666.5	107.7	
Дотоодын архины	on domestic alcoholic	61 000.8	60 979.3	100.0	
Дотоодын тамхины	on domestic tobacco	10 348.0	9 105.6	88.0	
Автобензин, дизелийн түлшний	on fuel and gasoline	87 350.2	48 442.0	55.5	
Импортын архи, тамхины	on imported alcoholic and tobacco	21 261.4	29 575.8	139.1	
Импортын пивоны	on imported beer	4 823.3	5 080.3	105.3	
Суудлын автомашины	on vehicles	47 153.9	95 800.0	203.2	
Дотоодын пивоны	on domestic beer	11 112.5	12 683.4	114.1	
Тусгай зориулалтын орлого	Income of special purposes	6 738.9	8 252.9	122.5	
Автобензин, дизелийн түлшний татвар	on fuel and gasoline	6 738.9	8 252.9	122.5	
Гадаад худалдааны татварын орлого	Taxes on foreign trade	168 958.6	299 698.5	177.4	
Импортын барааны гаалийн албан татвар	Customs duties	168 783.5	299 519.7	177.5	
Экспортын гаалийн албан татвар	Exports duties	175.1	178.8	102.1	
Бусад татвар	Other taxes	59 425.1	91 224.0	153.5	
Улсын тэмдэгтийн хураамж	Stamp fees	37 981.2	47 239.6	124.4	
Ашигт малтмалын хайгуулын болон ашиглалтын тусгай зөвшөөрлийн төлбөр	Fee for exploration and mining special permit of the mineral resources	15 709.1	22 769.0	144.9	
Улсын төсвийн хөрөнгөөр хайгуул хийсэн ордны нөхөн төлбөр	Payment for deposit explored by the state budget	2 665.3	1 078.8	40.5	
Агнуурын нөөц ашигласны төлбөр	Hunting fee	3 069.5	2 994.4	97.6	
Агаарын бохирдлын төлбөр болон бусад татвар, хураамж	Payment for air pollution and other fees	-	17 142.2	-	
ТАТВАРЫН БУС ОРЛОГО	NON-TAX REVENUE	254 576.7	342 260.5	134.4	
Хувьцааны ногдол ашиг	Dividends	5 290.0	5 764.3	109.0	
Хүү, торгуулийн орлого	Interest and Fines	12 369.6	21 503.3	173.8	
Түрээсийн орлого	Rent	352.0	377.0	107.1	
Газрын тосны орлого	Oil petroleum	44 082.1	61 614.8	139.8	
Навигацын орлого	Navigation fee	36 588.2	39 142.2	107.0	
Төсөвт газрын өөрийн орлого	Revenues from budget entities	118 183.8	174 399.5	147.6	
Бусад нэр заагдаагүй орлого	Others	37 711.0	39 459.4	104.6	
ТУСЛАМЖИЙН ОРЛОГО	GRANTS AND TRANSFERS	201 752.2	179 065.9	88.8	
Гадаадын тусламжийн орлого	From foreign Governments	34 561.4	1 541.8	4.5	
Улсын эмнэлгүүдэд олгох татаас	Subsidies for state hospital	55 104.9	59 236.8	107.5	
Орон нутгийн төсвөөс төвлөрүүлсэн орлого	From Local Gov't to Central Gov't	112 085.9	118 287.3	105.5	

1.3 ОРОН НУТГИЙН ТӨСВИЙН ОРЛОГЫН ГҮЙЦЭТГЭЛ, оны үнээр, жил бүрийн эхний 11 сарын байдлаар
ACTUAL REVENUE OF LOCAL GOVERNMENT, at current prices, as first 11 months of selected years

Орлогын төрөл	Types of revenue	2010 I-XI	2011 I-XI	сая төг mln. tog.	
				2011 I-XI	%
				2010 I-XI	
НИЙТ ОРЛОГО, ТУСЛАМЖИЙН ДҮН	TOTAL REVENUE AND GRANTS	303 911.4	503 473.0	165.7	
УРСГАЛ ОРЛОГО	CURRENT REVENUE	279 710.4	459 348.4	164.2	
ТАТВАРЫН ОРЛОГО	TAX REVENUE	251 928.6	395 473.4	157.0	
Орлогын албан татвар	Income tax	134 056.7	197 547.2	147.4	
Хүн амын	Personal income tax	134 056.7	197 547.2	147.4	
Цалин хөлс болон түүнтэй адилтгах орлогын татвар	Taxes on wages and salaries	125 959.5	184 440.8	146.4	
Хувь хүний орлогын албан татварын буцаан олголт	Personal income tax refund	6 080.8	7 024.5	115.5	
Хувиараа аж ахуй эрхлэгчдийн орлогын татвар	Taxes on self-employment	5 637.1	7 333.9	130.1	
Мал бүхий иргэдийн орлогын татвар	Taxes of Herdsmen	144.6	37.3	25.8	
Орлогыг тодорхойлох боломжгүй иргэдийн татвар	Unidentified business revenues	2 951.0	4 030.4	136.6	
Бусад	Others	5 445.2	8 729.3	160.3	
Өмчийн татвар	Property taxes	10 776.8	14 059.7	130.5	
Дотоодын бараа, үйлчилгээний албан татвар	Taxes on domestic goods & services	10 034.8	16 487.8	164.3	
Тусгай зориулалтын орлого	Income of special purposes	10 034.8	16 487.8	164.3	
Автотээврийн болон өөрөө явагч хэрэгслийн татвар	on vehicles	10 034.8	16 487.8	164.3	
Бусад татвар	Other taxes	97 060.2	167 378.8	172.4	
Улсын тэмдэгтийн хураамж	Stamp fees	7 137.3	20 702.0	290.1	
Ашигт малтмалын хайгуулын болон ашиглалтын тусгай зөвшөөрлийн төлбөр	Fee for exploration and mining special permit of the mineral resources	12 058.2	12 874.2	106.8	
Ашигт малтмалын нөөц ашигласны төлбөр	Royalty	44 190.6	87 506.3	198.0	
Газрын төлбөр	Land payment	26 458.4	29 180.2	110.3	
Ойгоос хэрэглээний мод, түлээ ашигласны төлбөр	Fee on usage of timber	1 664.9	1 969.7	118.3	
Агнуурын нөөц ашигласны төлбөр	Hunting fee	175.3	48.7	27.8	
Агаарын бохирдлын төлбөр болон бусад татвар, хураамж	Payment for air pollution and other fees	5 375.6	15 097.7	280.9	
ТАТВАРЫН БУС ОРЛОГО	NON-TAX REVENUE	27 781.9	63 875.0	229.9	
Хувьцааны ногдол ашиг	Dividends	8 534.2	35 002.2	410.1	
Хүү, торгуулийн орлого	Interest and Fines	10 337.9	18 504.1	179.0	
Түрээсийн орлого	Rent	637.2	701.4	110.1	
Төсөвт газрын өөрийн орлого	Revenues from budget entities	4 895.2	5 910.2	120.7	
Бусад нэр заагдаагүй орлого	Others	3 377.3	3 757.2	111.2	
ХӨРӨНГИЙН ОРЛОГО	CAPITAL REVENUE	5 885.2	14 684.7	249.5	
Хөрөнгө худалдсаны орлого	Revenue from immovable assets	5 885.2	14 684.7	249.5	
ТУСЛАМЖИЙН ОРЛОГО	GRANTS AND TRANSFERS	18 315.7	29 439.9	160.7	
Улсын төсвөөс авсан санхүүгийн дэмжлэг	From Central Gov't to Local Gov't	18 315.7	29 439.9	160.7	

1.4 УЛСЫН НЭГДСЭН ТӨСВИЙН ЗАРЛАГЫН ГҮЙЦЭТГЭЛ, оны үнээр, жил бүрийн эхний 11 сарын байдлаар
ACTUAL EXPENDITURE OF GENERAL GOVERNMENT, at current prices, as first 11 months of selected years

Зарлагын төрөл	Types of expenditure	2010 I-XI	2011 I-XI	сая төг <i>mln. tog.</i>
				$\frac{2011 \text{ I-XI}}{2010 \text{ I-XI}} \%$
НИЙТ ЗАРЛАГА БА ЦЭВЭР ЗЭЭЛИЙН ДҮН	TOTAL EXPENDITURE AND NET LENDING	2 572 195.6	3 813 308.7	148.3
УРСГАЛ ЗАРДАЛ	CURRENT EXPENDITURE	1 933 807.1	2 776 596.5	143.6
Бараа, үйлчилгээний зардал	Goods and services	985 814.1	1 256 977.3	127.5
Цалин, хөлс	Wages and salaries	568 521.1	711 077.4	125.1
Нийгмийн даатгалын шимтгэл	Social security contributions	52 994.3	65 236.5	123.1
Бараа, үйлчилгээний бусад	Purchase of goods and services	417 293.0	545 899.9	130.8
Гэрэл, цахилгааны зардал	Electricity	13 625.3	16 337.0	119.9
Түлш, халаалтын зардал	Heating	62 349.2	69 241.1	111.1
Тээвэр, шатахууны зардал	Fuel and transportation	26 281.8	32 400.6	123.3
Шуудан, холбооны зардал	Communication	5 629.7	6 630.0	117.8
Цэвэр, бохир усны зардал	Water	10 130.8	11 809.4	116.6
Эд хошил авах зардал	Purchase of stationery, effects	6 568.4	15 470.6	235.5
Нормын хувцас, зөөлөн эдлэл авах зардал	Purchase of uniforms and special clothes	9 835.7	12 909.8	131.3
Хоолны зардал	Food	43 141.4	50 764.9	117.7
Эмийн зардал	Medicine	36 275.4	44 230.1	121.9
Урсгал засвар	Repair	9 425.3	11 217.8	119.0
Байрны түрээс	Rent	4 058.0	5 698.9	140.4
Бараа, үйлчилгээний бусад зардал	Others	189 972.0	269 189.6	141.7
Зээлийн үйлчилгээний төлбөр	Interest payments	40 452.4	34 415.1	85.1
Гадаад зээлийн хүү	External	36 365.2	23 688.5	65.1
Банкны зээл болон бондын хүү	Other domestic	4 087.2	10 726.6	262.4
Татаас ба шилжүүлэг	Subsidies and transfers	907 540.6	1 485 204.1	163.7
Татаас	Subsidies to public enterprises	59 164.2	69 764.4	117.9
Эрчим хүчний	Energy	33 054.6	34 089.6	103.1
Хотын нийтийн тээврийн	Public transportation	24 600.9	31 999.1	130.1
Бусад шилжүүлэг	Other transfers	-	727.8	-
Хувийн хэвшлийн байгууллагад үйлдвэрлэл нэмэгдүүлэх зорилгоор олгох татаас, тусламж	Subsides of enterprise for increasing production	1 508.7	2 947.9	195.4
Төсөв хоорондын бусад	Other intergovernmental transfers	11 545.7	13 106.2	113.5
Бусад урсгал шилжүүлгүүд	Other current transfers	708 536.4	1 263 182.0	178.3
Нийгмийн даатгалын зарлага	Social security fund	359 128.6	453 557.2	126.3
Халамжийн сангийн зарлага	Social assistance fund	81 714.9	116 395.2	142.4
Нөхөн олговор	Reimbursement	62.2	102.8	165.3
Хэлмэгдэгсэдийн нөхөн олговор	Repression reimbursement	93.8	81.0	86.4
Бусад урсгал шилжүүлэг	Other current transfers	-	693 045.7	-
Бусад шилжүүлэг	other transfers	126 637.2	136 605.6	107.9
ОУБ-ын гишүүний	To international organizations	1 657.1	2 545.9	153.6
ХӨРӨНГИЙН ЗАРДАЛ	CAPITAL EXPENDITURE	414 579.7	748 987.3	180.7
Дотоод эх үүсвэрээр	From domestic sources	402 787.8	702 780.4	174.5
Хөрөнгө оруулалт	Domestic investment	361 297.5	633 146.4	175.2
Их засварын зардал	Capital Repairs	20 699.0	42 788.5	206.7
Авто замын сан	Road Fund	8 839.6	-	-
Геологи хайгуулын зардал	Geological survey	2 552.1	3 006.1	117.8
Ойжуулалт, байгаль орчны бусад арга хэмжээ	Forest and other environment expenditure	3 935.8	3 609.9	91.7
Улсын нөөц бүрдүүлэх зардал	Commodity stocks	5 463.8	20 229.5	370.2
Гадаад эх үүсвэрээр	Foreign financed	11 791.9	46 207.0	391.9
ЦЭВЭР ЗЭЭЛ	NET LENDING	223 808.8	287 724.8	128.6
Гадаад зээлээр санхүүжих төсөл	On-lent foreign project loans	56 350.3	12 625.4	22.4
Эргэж төлөгдөх цэвэр зээл	Other lending minus repayments	167 458.5	275 099.4	164.3

1.5 УЛСЫН НЭГДСЭН ТӨСВИЙН АЛДАГДЛЫГ САНХҮҮЖҮҮЛЭХ ЭХ ҮҮСВЭРИЙН ГҮЙЦЭТГЭЛ,
оны үнээр, жил бүрийн эхний 11 сарын байдлаар
ACTUAL SOURCES TO FINANCING GENERAL GOVERNMENT DEFICIT,
at current prices, as first 11 months of selected years

Эх үүсвэр	Sources	2010 I-XI	2011 I-XI	сая төг <i>mln. tog.</i>
				$\frac{2011 \text{ I-XI}}{2010 \text{ I-XI}} \%$
АЛДАГДЛЫГ САНХҮҮЖҮҮЛЭХ ЭХ ҮҮСВЭР	FINANCING SOURCE FOR BUDGET DEFICIT	-71 044.6	91 887.0	-
Харилцах болон хадгаламжийн дансны	Current account and deposit account(net)	-286 758.9	-566 968.5	197.7
МУХС-аас улсын төсөвт шилжүүлэх	MDF to Central Gov't	159 892.6	-	-
Засгийн газрын бонд	Gov't bonds	46 049.5	206 645.8	448.7
Засгийн газрын зээл	Gov't credit	9 272.1	130 475.1	1 407.2
Урьдчилгаа орлого	Advance revenue	-	321 364.6	-
Өмч хувьчлал	Privatization	500.0	370.0	74.0

1.6 УЛСЫН ТӨСВИЙН ЗАРЛАГЫН ГҮЙЦЭТГЭЛ, оны үнээр, жил бүрийн эхний 11 сарын байдлаар
ACTUAL EXPENDITURE OF CENTRAL GOVERNMENT, at current prices, as first 11 months of selected years

Зарлагын төрөл	Types of expenditure	2010 I-XI	2011 I-XI	сая төг mn. tog.	
				2011 I-XI	% 2010 I-XI
НИЙТ ЗАРЛАГА БА ЦЭВЭР ЗЭЭЛИЙН ДҮН	TOTAL EXPENDITURE AND NET LENDING	1 978 098.0	2 587 605.3	130.8	
УРСГАЛ ЗАРДАЛ	CURRENT EXPENDITURE	1 382 173.4	1 675 682.7	121.2	
Бараа, үйлчилгээний зардал	Goods and services	924 975.8	1 160 503.2	125.5	
Цалин, хөлс	Wages and salaries	517 127.0	642 819.9	124.3	
Нийгмийн даатгалын шимтгэл	Social security contributions	47 494.1	57 927.1	122.0	
Бараа, үйлчилгээний бусад зардал	Purchase of goods and services	360 354.8	459 756.2	127.6	
Гэрэл цахилгааны зардал	Electricity	12 227.5	14 495.6	118.5	
Түлш халаалтын зардал	Heating	57 414.0	63 564.8	110.7	
Тээвэр шатахууны зардал	Fuel and transportation	21 290.0	26 226.0	123.2	
Шуудан холбооны зардал	Communication	4 399.9	5 217.6	118.6	
Цэвэр бохир усны зардал	Water	9 593.4	11 255.4	117.3	
Эд хогшил авах зардал	Purchase of stationery, effects	5 452.4	13 847.2	254.0	
Нормын хувцас, зөөлөн эдлэл авах зардал	Purchase of uniforms and special clothes	9 708.7	12 753.5	131.4	
Хоолны зардал	Food	42 779.4	50 607.6	118.3	
Эмийн зардал	Medicine	36 064.4	44 225.9	122.6	
Урсгал засвар	Repair	7 881.5	9 439.7	119.8	
Байрны түрээс	Rent	3 880.7	5 328.1	137.3	
Бараа, үйлчилгээний бусад зардал	Others	149 663.0	202 794.7	135.5	
Зээлийн үйлчилгээний төлбөр	Interest payments	40 452.4	34 415.1	85.1	
Гадаад зээлийн хүү	External	36 365.2	23 688.5	65.1	
Банкны зээл болон бондын хүү	Other domestic	4 087.2	10 726.6	262.4	
Татаас ба шилжүүлэг	Subsidies and transfers	416 745.2	480 764.4	115.4	
Татаас	Subsidies to public enterprises	192 417.9	240 691.4	125.1	
Эрчим хүчний	Energy	32 651.8	33 466.5	102.5	
Хотын нийтийн тээврийн	Public transportation	802.5	31 992.1	3 986.8	
Бусад шилжүүлэг	Other transfers	158 963.7	174 828.4	110.0	
Хувийн хэвшлийн байгууллагад үйлдвэрлэл нэмэгдүүлэх зорилгоор олгох татаас, тусламж	Subsidies of enterprise for increasing production	-	404.4	-	
Орон нутгийн төсөвт өгөх санхүүгийн дэмжлэг	To local government	18 315.7	29 439.9	160.7	
Төсөв хоорондын бусад шилжүүлэг	Other intergovernmental transfers	18.3	13.8	75.0	
Бусад урсгал шилжүүлгүүд	Other current transfers	83 567.3	140 192.2	167.8	
Халамжийн сангийн зарлага	Social assistance fund	81 714.9	116 395.2	142.4	
Нөхөн олговор	Reimbursement	62.2	54.1	87.0	
Хэлмэгдэгсэдийн нөхөн олговор	Repression reimbursement	93.8	81.0	86.4	
Бусад урсгал шилжүүлэг	Other current transfers	1 696.4	23 647.8	1 394.0	
Бусад шилжүүлэг	other transfers	121 010.0	68 292.1	56.4	
Олон улсын байгууллагын гишүүний	To international organizations	1 416.0	2 135.1	150.8	
ХӨРӨНГИЙН ЗАРДАЛ	CAPITAL EXPENDITURE	372 115.8	624 197.8	167.7	
Дотоод эх үүсвэрээр	From domestic sources	360 323.8	577 990.8	160.4	
Хөрөнгө оруулалт	Domestic investment	320 253.6	514 525.0	160.7	
Их засварын зардал	Capital Repairs	20 699.0	42 788.5	206.7	
Авто замын сан	Road Fund	8 839.6	-	-	
Геологи хайгуулын зардал	Geological survey	2 552.1	3 006.1	117.8	
Ойжуулалт, байгаль орчны бусад арга хэмжээ	Forest and other environment expenditure	3 935.8	3 609.9	91.7	
Улсын нөөц бүрдүүлэх зардал	Commodity stocks	4 043.8	14 061.3	347.7	
Гадаад эх үүсвэрээр	Foreign financed	11 791.9	46 207.0	391.9	
ЦЭВЭР ЗЭЭЛ	NET LENDING	223 808.8	287 724.8	128.6	
Гадаад зээлээр санхүүжих төсөл	On-lent foreign project loans	56 350.3	12 625.4	22.4	
Эргэж төлөгдөх цэвэр зээл	Other lending minus repayments	167 458.5	275 099.4	164.3	

1.7 УЛСЫН ТӨСВИЙН АЛДАГДЛЫГ САНХҮҮЖҮҮЛЭХ ЭХ ҮҮСВЭРИЙН ГҮЙЦЭТГЭЛ, оны үнээр, жил бүрийн эхний 11 сарын байдлаар
ACTUAL SOURCES TO FINANCING CENTRAL GOVERNMENT DEFICIT, at current prices, as first 11 months of selected years

Эх үүсвэр	Sources	2010 I-XI	2011 I-XI	сая төг mn. tog.	
				2011 I-XI	% 2010 I-XI
АЛДАГДЛЫГ САНХҮҮЖҮҮЛЭХ ЭХ ҮҮСВЭР	FINANCING SOURCE FOR BUDGET DEFICIT	-167 410.1	-133 605.1	79.8	
Харилцах болон хадгаламжийн дансны цэвэр өөрчлөлт	Current account and deposit account(net)	-314 756.3	-371 096.0	117.9	
МУХС-аас улсын төсөвт шилжүүлэх	MDF to Central Gov't	159 892.6	-	-	
Засгийн газрын бонд	Gov't bonds	-22 318.5	206 645.8	-	
Засгийн газрын зээл	Gov't credit	9 272.1	30 475.1	328.7	
Өмч хувьчлал	Privatization	500.0	370.0	74.0	

1.8 ОРОН НУТГИЙН ТӨСВИЙН ЗАРЛАГЫН ГҮЙЦЭТГЭЛ, оны үнээр, жил бүрийн эхний 11 сарын байдлаар
ACTUAL EXPENDITURE OF LOCAL GOVERNMENT, at current prices, as first 11 months of selected years

		сая төг mln. tog.		
Зарлагын төрөл	Types of expenditure	2010 I-XI	2011 I-XI	$\frac{2011 \text{ I-XI}}{2010 \text{ I-XI}}$ %
НИЙТ ЗАРЛАГА	TOTAL EXPENDITURE	288 257.6	401 960.0	139.4
УРСГАЛ ЗАРДАЛ	CURRENT EXPENDITURE	247 612.1	277 366.3	112.0
Бараа, үйлчилгээний зардал	Goods and services	105 949.7	152 194.2	143.6
Цалин, хөлс	Wages and salaries	46 274.5	61 428.6	132.7
Нийгмийн даатгалын шимтгэл	Social security contributions	4 913.7	6 565.3	133.6
Бараа, үйлчилгээний бусад зардал	Purchase of goods and services	54 761.4	84 200.3	153.8
Гэрэл, цахилгааны зардал	Electricity	1 334.1	1 733.3	129.9
Түлш, халаалтын зардал	Heating	4 705.1	5 382.9	114.4
Тээвэр, шатахууны зардал	Fuel and transportation	4 835.1	6 010.2	124.3
Шуудан, холбооны зардал	Communication	1 114.0	1 293.3	116.1
Цэвэр, бохир усны зардал	Water	503.4	509.8	101.3
Эд хогшил авах зардал	Purchase of stationery, effects	1 033.4	1 510.6	146.2
Нормын хувцас, зөөлөн эдлэл авах зардал	Purchase of uniforms and special clothes	126.8	156.3	123.3
Хоолны зардал	Food	149.0	157.4	105.6
Эмийн зардал	Medicine	3.3	4.2	125.5
Урсгал засвар	Repair	1 477.6	1 734.4	117.4
Байрны түрээс	Rent	168.5	348.3	206.7
Бараа, үйлчилгээний бусад зардал	Others	39 311.1	65 359.7	166.3
Татаас ба шилжүүлэг	Subsidies and transfers	141 662.4	125 172.1	88.4
Татаас	Subsidies to public enterprises	24 201.3	1 358.0	5.6
Эрчим хүчний	Energy	402.8	623.2	154.7
Хотын нийтийн тээврийн	Public transportation	23 798.4	7.0	0.0
Бусад шилжүүлэг	Other transfers	-	727.8	-
Төсөв хоорондын бусад шилжүүлэг	Other intergovernmental transfers	112 085.9	118 287.3	105.5
Бусад урсгал шилжүүлгүүд	Other current transfers	-	3 460.5	-
Нөхөн олговор	Reimbursement	-	48.7	-
Бусад урсгал шилжүүлэг	Other current transfers	-	3 411.8	-
Бусад шилжүүлэг	other transfers	5 134.1	1 655.5	32.2
Олон улсын байгууллагын	To international organizations	241.1	410.9	170.4
ХӨРӨНГИЙН ЗАРДАЛ	CAPITAL EXPENDITURE	40 645.5	124 593.7	306.5
Дотоод эх үүсвэрээр	From domestic sources	40 645.5	124 593.7	306.5
Хөрөнгө оруулалт	Domestic investment	39 225.5	118 425.5	301.9
Улсын нөөц бүрдүүлэх зардал	Commodity stocks	1 420.0	6 168.2	434.4

1.9 ОРОН НУТГИЙН ТӨСВИЙН АЛДАГДЛЫГ САНХҮҮЖҮҮЛЭХ ЭХ ҮҮСВЭРИЙН ГҮЙЦЭТГЭЛ,
оны үнээр, жил бүрийн эхний 11 сарын байдлаар
ACTUAL SOURCES TO FINANCING LOCAL GOVERNMENT DEFICIT,
at current prices, as first 11 months of selected years

		сая төг mln. tog.		
Эх үүсвэр	Sources	2010 I-XI	2011 I-XI	$\frac{2011 \text{ I-XI}}{2010 \text{ I-XI}}$ %
АЛДАГДЛЫГ САНХҮҮЖҮҮЛЭХ ЭХ ҮҮСВЭР	FINANCING SOURCE FOR BUDGET DEFICIT	-15 653.8	-101 513.0	648.5
Харилцах болон хадгаламжийн дансны цэвэр өөрчлөлт	Current account and deposit account(net)	-15 653.8	-101 513.0	648.5

1.10 ОРОН НУТГИЙН ТӨСВИЙН ОРЛОГЫН ГҮЙЦЭТГЭЛ, оны үнээр, аймаг, нийслэлээр, жил бүрийн эхний 11 сарын байдлаар
ACTUAL REVENUE OF LOCAL GOVERNMENT, at current prices, by aimag and the Capital, as first 11 months of selected years

сая төг mln. tog.

Аймаг, нийслэл Aimags and the Capital	Нийт орлого Total revenue		Орлого Revenue		Улсын төсвөөс олгож байгаа санхүүгийн дэмжлэг Grants from Central Gov't	
	2010 I-XI	2011 I-XI	2010 I-XI	2011 I-XI	2010 I-XI	2011 I-XI
БҮГД/TOTAL	303 911.4	503 473.0	285 595.7	474 033.0	18 315.7	29 439.9
	Баруун бүс		Western region			
Дүн/Subtotal	21 016.6	32 240.4	13 103.9	19 095.3	7 912.7	13 145.1
БӨ/BO	3 604.5	5 337.1	2 184.5	2 992.0	1 420.0	2 345.1
ГО/GO	4 547.0	7 260.3	3 814.1	6 190.6	732.8	1 069.8
ЗА/ZA	4 308.3	6 477.0	2 340.6	2 926.7	1 967.7	3 550.3
УВ/UV	4 226.8	6 733.9	2 058.1	2 970.1	2 168.7	3 763.8
ХО/КНО	4 330.0	6 432.1	2 706.5	4 016.0	1 623.5	2 416.1
	Хангайн бүс		Khangai region			
Дүн/Subtotal	60 297.4	97 911.5	51 063.0	84 187.5	9 234.4	13 724.0
АР/AR	4 359.5	6 478.5	2 353.1	3 410.1	2 006.4	3 068.4
БХ/БКН	4 851.3	6 722.1	2 758.8	3 689.2	2 092.5	3 032.9
БУ/БУ	4 300.3	5 676.1	4 300.3	5 676.1	-	-
ОР/ОР	36 237.0	63 775.3	36 237.0	63 775.3	-	-
ӨВ/ОВ	5 068.4	7 180.3	2 689.7	3 769.3	2 378.7	3 411.0
ХӨ/КНС	5 481.0	8 079.2	2 724.2	3 867.5	2 756.8	4 211.7
	Төвийн бүс		Central region			
Дүн/Subtotal	69 274.3	141 174.3	68 105.7	138 603.4	1 168.6	2 570.9
ГС/GS	1 975.5	2 594.9	1 758.0	2 043.3	217.6	551.6
ДА/ДА	6 685.5	8 760.3	6 685.5	8 760.3	-	-
ДО/ДО	7 206.5	11 789.3	7 206.5	11 789.3	-	-
ДУ/ДУ	3 192.3	4 552.0	2 241.3	2 532.7	951.0	2 019.3
ӨМ/ОМ	32 362.6	92 671.3	32 362.6	92 671.3	-	-
СЭ/СЕ	12 291.8	12 053.2	12 291.8	12 053.2	-	-
ТӨ/ТО	5 560.1	8 753.2	5 560.1	8 753.2	-	-
	Зүүн бүс		Eastern region			
Дүн/Subtotal	15 992.2	20 612.5	15 992.2	20 612.5	-	-
ДД/DD	4 263.3	7 356.3	4 263.3	7 356.3	-	-
СҮ/СУ	6 814.0	6 558.4	6 814.0	6 558.4	-	-
ХЭ/КНЕ	4 914.9	6 697.8	4 914.9	6 697.8	-	-
	Улаанбаатар		Ulaanbaatar			
Дүн/Subtotal	137 330.9	211 534.3	137 330.9	211 534.3	-	-
УБ/УВ	137 330.9	211 534.3	137 330.9	211 534.3	-	-

1.11 ОРОН НУТГИЙН ТӨСВИЙН ЗАРЛАГЫН ГҮЙЦЭТГЭЛ, оны үнээр, аймаг, нийслэлээр, жил бүрийн эхний 11 сарын байдлаар
ACTUAL EXPENDITURE OF LOCAL GOVERNMENT, at current prices, by aimag and the Capital, as first 11 months of selected years

сая төг mln. tog.

Аймаг, нийслэл Aimags and the Capital	Нийт зарлага Total expenditure		Орон нутгийн төсвийн зарлага Local government expenditure		Орон нутгийн төсвөөс улсын төсөвт төвлөрүүлэх орлого Grants to Central Gov't	
	2010 I-XI	2011 I-XI	2010 I-XI	2011 I-XI	2010 I-XI	2011 I-XI
БҮГД/TOTAL	288 257.6	401 960.0	176 171.7	283 672.7	112 085.9	118 287.3
	Баруун бүс		Western region			
Дүн/Subtotal	20 498.5	30 293.3	20 498.5	30 293.3	-	-
БӨ/BO	3 673.0	5 111.2	3 673.0	5 111.2	-	-
ГО/GO	3 898.4	6 295.2	3 898.4	6 295.2	-	-
ЗА/ZA	4 735.5	6 266.1	4 735.5	6 266.1	-	-
УВ/УВ	3 613.5	6 556.1	3 613.5	6 556.1	-	-
ХО/КНО	4 578.2	6 064.6	4 578.2	6 064.6	-	-
	Хангайн бүс		Khangai region			
Дүн/Subtotal	59 082.5	81 550.2	29 557.7	38 950.2	29 524.8	42 600.0
АР/AR	4 326.4	5 684.7	4 326.4	5 684.7	-	-
БХ/БКН	4 472.1	6 076.3	4 472.1	6 076.3	-	-
БУ/БУ	3 987.7	5 267.0	3 987.7	5 267.0	-	-
ОР/ОР	35 744.3	50 539.5	6 219.5	7 939.5	29 524.8	42 600.0
ӨВ/ОВ	5 196.8	6 627.3	5 196.8	6 627.3	-	-
ХӨ/КНС	5 355.3	7 355.3	5 355.3	7 355.3	-	-
	Төвийн бүс		Central region			
Дүн/Subtotal	65 798.6	119 250.5	33 730.2	65 603.7	32 068.4	53 646.7
ГС/GS	1 786.3	2 682.9	1 766.7	2 682.9	19.6	-
ДА/ДА	5 865.8	9 019.9	3 591.4	6 541.2	2 274.4	2 478.6
ДО/ДО	6 740.0	10 885.4	3 740.0	8 339.3	3 000.0	2 546.1
ДУ/ДУ	2 974.3	4 360.4	2 974.3	4 360.4	-	-
ӨМ/ОМ	31 205.9	72 616.9	8 205.9	24 844.9	23 000.0	47 772.0
СЭ/СЕ	11 551.2	10 487.8	7 776.8	9 637.8	3 774.4	850.0
ТӨ/ТО	5 675.1	9 197.2	5 675.1	9 197.2	-	-
	Зүүн бүс		Eastern region			
Дүн/Subtotal	14 789.0	19 662.6	14 454.9	18 520.1	334.1	1 142.5
ДД/DD	3 642.9	6 471.9	3 642.9	5 547.6	-	924.3
СҮ/СУ	6 173.3	7 510.9	6 173.3	7 510.9	-	-
ХЭ/КНЕ	4 972.7	5 679.8	4 638.7	5 461.7	334.1	218.2
	Улаанбаатар		Ulaanbaatar			
Дүн/Subtotal	128 089.0	151 203.5	77 930.4	130 305.4	50 158.6	20 898.1
УБ/УВ	128 089.0	151 203.5	77 930.4	130 305.4	50 158.6	20 898.1

Монгол Улсын Үндэсний Статистикийн Хороонд хэвлэв.
Printed by the National Statistical Office of Mongolia.

Хаяг : Address :

Засгийн Газрын III байр, Өрөө-113	<i>Government Building III, Room-113</i>
Улаанбаатар - 20а, Монгол Улс	<i>Ulaanbaatar - 20a, Mongolia</i>
http://www.nso.mn	<i>Internet: http://www.nso.mn</i>
E-mail: information@nso.mn	<i>E-mail: information@nso.mn</i>
nso@magicnet.mn	<i>nso@magicnet.mn</i>
Факс: (976-11)-324518	<i>Fax: (976-11)-324518</i>
Утас: 322424, 326414	<i>Phone: 322424, 326414</i>