

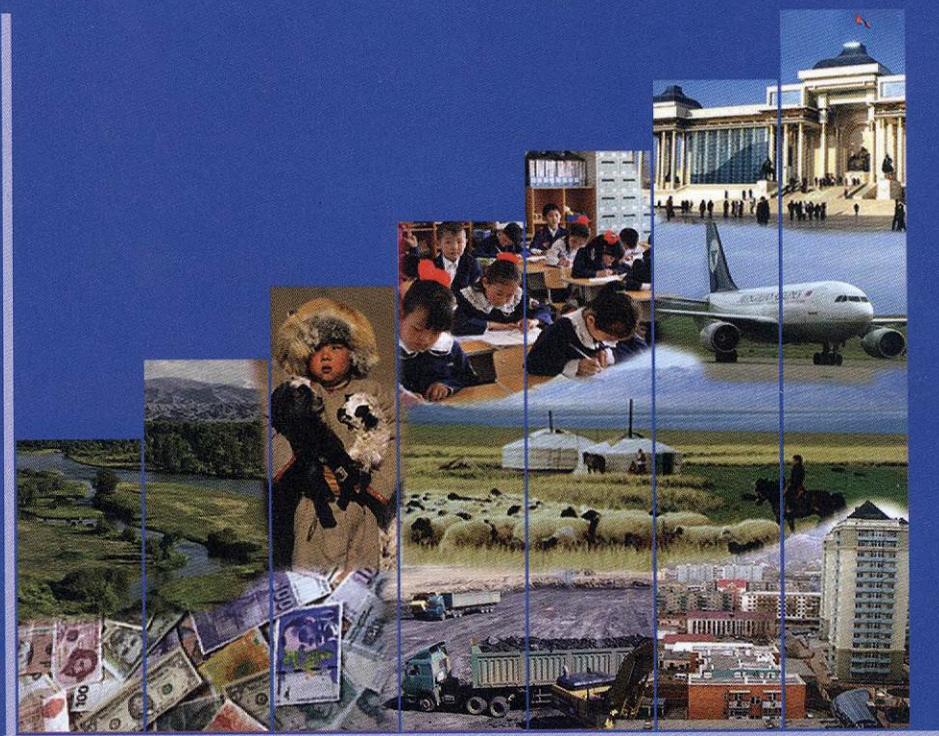

МОНГОЛ УЛСЫН
ҮНДЭСНИЙ СТАТИСТИКИЙН ХОРОО
NATIONAL STATISTICAL OFFICE OF MONGOLIA

СТАТИСТИКИЙН БЮЛЛЕТЕНЬ BULLETIN OF STATISTICS



2010/11

ГАРЧИГ CONTENTS

Ерөнхий тэмдэглэл <i>General notes</i>	3
Аргачлалын тайлбар <i>Methodological notes</i>	4
Товч танилцуулга <i>Introduction</i>	10
Үндсэн үзүүлэлтүүд <i>Main indicators</i>	18
I. Хөдөлмөр <i>Labour</i>	19
II. Өрхийн орлого, зарлага <i>Household income and expenditure</i>	30
III. Нийгмийн даатгал, нийгмийн халамж <i>Social insurance and social welfare</i>	34
IV. Эрүүл мэнд <i>Health</i>	36
V. Гэмт хэрэг <i>Crime</i>	41
VI. Үнэ <i>Prices</i>	45
VII. Мөнгө, зээл, үнэт цаасны зах зээл <i>Money, loan, stock market</i>	55
VIII. Улсын төсөв <i>State budget</i>	62
IX. Төлбөрийн тэнцэл <i>Balance of payments</i>	64
X. Гадаад худалдаа <i>External trade</i>	65
XII. Аж үйлдвэр <i>Industry</i>	77
XIII. Их барилга <i>Construction</i>	82
XIV. Тээвэр <i>Transport</i>	83
XV. Цаг уур, агаарын бохирдолт <i>Meteorology and air pollution</i>	84
Хавсралт <i>Appendix</i>	86

Ерөнхий тэмдэглэл

General notes

I. Товчилсон тэмдэглэгээ:

АР	Архангай
БӨ	Баян-Өлгий
БХ	Баянхонгор
БУ	Булган
ГО	Говь-Алтай
ДО	Дорноговь
ДД	Дорнод
ДУ	Дундговь
ЗА	Завхан
ӨВ	Өвөрхангай
ӨМ	Өмнөговь
СҮ	Сүхбаатар
СЭ	Сэлэнгэ
ТӨ	Төв
УВ	Увс
ХО	Ховд
ХӨ	Хөвсгөл
ХЭ	Хэнтий
ДА	Дархан-Уул
УБ	Улаанбаатар
ОР	Орхон
ГС	Говьсүмбэр

I. Abbreviations:

AR	Arkhangai
BO	Bayan-Olgii
BKH	Bayankhongor
BU	Bulgan
GO	Govi-Altai
DO	Dornogovi
DD	Dornod
DU	Dundgovi
ZA	Zavkhan
OV	Ovorkhangai
OM	Omnogovi
SU	Sukhbaatar
SE	Selenge
TO	Tov
UV	Uvs
KHO	Khovd
KHS	Khovsgol
KHE	Khentii
DA	Darkhan-Uul
UB	Ulaanbaatar
OR	Orkhon
GS	Govisumber

II. Саруудыг ром тоогоор тэмдэглэв (I, II, III, IV, V... г.м)

I-XII жилийн эхний тухайн сарыг оруулсан өсөн нэмэгдэх дүнг харуулав.

1990-1995; 1990-1997 тухайн хугацааны жилийн дундаж үзүүлэлт болно.

III. Дараах тэмдэглэлүүдийг ашиглав:

- ... мэдээлэл байхгүй
- 0.0** маш бага тоо
- гүйцэтгэл байхгүй.

⌌ “Үүнээс” гэдгийг харуулах бөгөөд зарим тохиолдолд тухайн үзүүлэлтийн бүрэлдэхүүн хэсгүүдийн нийлбэр нэгдсэн дүнтэй тэнцэхгүй байж болно.

IV. Орон дэвшүүлэлтээс хамаарч зарим үзүүлэлтийн нийлбэр нь дүнтэйгээ, бүтцийг хувиар илэрхийлэхэд 100 хувиас бага зэрэг зөрөх тохиолдол байж болно.

II. Months have been shown by the Roman numerals (I, II, III, IV, V, etc).

I-XII shows the accumulated data from the beginning of the year including the particular month.

1990-1995; 1990-1997 annual average for this particular time period.

III. The following symbols were used:

- ... data are not available
- 0.0** the amount is nil or negligible
- no execution.

⌌ Shows the term “of which” and in some cases it indicates not all elements of sum are given.

IV. Due to the rounding figures (composition) may not add up to the total and 100 percentage.

Аргачлалын тайлбар**Ажиллах хүчний судалгаа**

Үндэсний тооцооны системийн хүрээнд “Эдийн засгийн идэвхтэй хүн ам (ажиллах хүч)”-д тухайн цаг хугацаанд бүтээгдэхүүн үйлдвэрлэх, үйлчилгээ үзүүлэхэд ажиллах хүчээ нийлүүлж байгаа ажиллагч, нийлүүлэхэд бэлэн байгаа ажилгүй иргэдийг хамруулна. Эдийн засгийн идэвхтэй хүн амыг эдийн засгийн байнгын идэвхтэй, тухайн үеийн идэвхтэй хүн ам гэж хоёр ангилна.

Эдийн засгийн байнгын идэвхтэй хүн амд урт хугацаагаар буюу сүүлийн 12 сарын хугацаанд ажил эрхэлж байсан болон ажилгүй байсан хөдөлмөрийн насны хүн амыг хамруулна.

Эдийн засгийн тухайн үеийн идэвхтэй хүн амд сүүлийн 7 хоногт ажил эрхэлж байсан болон ажилгүй байсан иргэдийг хамруулна.

Эдийн засгийн тухайн үеийн идэвхгүй хүн ам гэж сүүлийн 7 хоногт сургуульд суралцаж байгаа, гэрийн ажилтай, өндөр насны тэтгэвэр тогтоолгосон болон өндөр настай, хөгжлийн бэрхшээлтэй зэрэг шалтгаанаар тухайн хугацаанд ажиллагч болон ажилгүй иргэдийн алинд ч хамаарахгүй хүмүүсийг хэлнэ.

Ажиллагч гэж цалин хөлс, орлого олох зорилгоор эдийн засгийн үйл ажиллагаанд оролцож, хөдөлмөр эрхэлж буй иргэнийг хэлнэ. Цалин хөлс, орлого олох зорилгоор эдийн засгийн үйл ажиллагаанд сүүлийн долоо хоногт нэгээс дээш цагаар оролцсон ажиллагчид хамрагдана.

Ажилгүй иргэнд тухайн хугацаанд ажилгүй байсан, ажил хийхэд бэлэн, ажил идэвхтэй хайж байгаа хөдөлмөрийн насны, хөдөлмөрийн чадвартай хүмүүсийг хамруулна.

а/ “ажилгүй байсан” гэж сүүлийн долоо хоногт Хөдөлмөрийн тухай болон Иргэний хуулийн 359 дүгээр зүйлд заасан хөлсөөр болон ажил гүйцэтгэх гэрээгээр ямар нэг ажил гүйцэтгээгүй, хувиараа ажил, үйлчилгээ эрхэлж орлого олоогүй байхыг;

б/ “ажил хийхэд бэлэн” гэж Хөдөлмөрийн тухай болон Иргэний хуулийн 359 дүгээр зүйлд заасан хөлсөөр ажиллах болон ажил гүйцэтгэх гэрээ байгуулахаас татгалзахгүй байхыг;

в/ “ажил идэвхтэй хайж байгаа” гэж ажилд зуучлах төрийн болон хувийн

Methodological notes**Labour force survey**

The economically active population (Labour Force) comprising all persons of either sex who furnish the supply of labour for the production of economic goods and services (employed and unemployed, including those seeking work), as defined by the System of National Accounts (SNA), during a specified time reference period. Economically active population is divided into "usually active" or "currently active" during a specified time-reference period.

The usually active population comprises all persons a specified working age whose activity status, as determined in terms of the total number of weeks or days during a long specified period or the preceding 12 months or the preceding calendar year was either employed or unemployed.

Economically currently active population comprises of population of labour age, unemployed or employed in terms of their primary activity for the last week.

The economically currently inactive population comprises all persons who were neither "employed" or "unemployed" during the last week for the reasons such as attendant at educational institutions; retired; engaged in family duties and disabled.

Employed means all citizen engaged in economic activity for pay (wages or salary) and having an employment status of some sort. One can be regarded as employed if engaged in economic activity for pay above an hour for the last week.

Unemployed is a citizen of labour age, with full work abilities, who was for a while unemployed, ready to work and actively looking for a job.

a/ not employed means no work has been done for pay or by an employment contract, no income was earned as self-employed work or services within last week, as stated in Law on Labour or Clause 359 of Civili code.

b/ "available for work" means to be not against signing an employment contract or a work agreement as stipulated in Law on Labour or Clause 359 of Civili code.

c/ "actively seeking a job" means

байгууллагад бүртгүүлж, нэгээс доошгүй удаа ажлын байрны талаар мэдээлэл авсан эсхүл ажлын зар, цахим хуудсаар ажил олгогчид хандах, нийтийн үйлчилгээний газруудын мэдээллийн самбар, хэвлэл мэдээллийн хэрэгсэлд зар тавих зэргээр ажил олох оролдлого идэвхтэй хийснийг тус тус ойлгоно.

actively trying to get a job by registering with state or private employment offices, having information about vacancies at least once, or addressed at least once to job vacancies provider or their internet pages, placing job seeking advertisements in posters, and mass media.

Хөдөлмөр

Эдийн засгийн идэвхтэй хүн ам (ажиллах хүч)-д Үндэсний тооцооны системийн хүрээнд, тухайн цаг хугацаанд бүтээгдэхүүн үйлдвэрлэх, үйлчилгээ үзүүлэхэд ажиллах хүчээ нийлүүлж байгаа ажиллагч, нийлүүлэхэд бэлэн байгаа ажилгүй иргэдийг хамруулна. Эдийн засгийн идэвхтэй хүн ам (ажиллах хүч)-ыг эдийн засгийн байнгын идэвхтэй хүн ам, эдийн засгийн тухайн үеийн идэвхтэй хүн ам гэж хоёр ангилна.

Ажилгүй иргэнд тухайн хугацаанд ажилгүй байсан, ажил хийхэд бэлэн, ажил идэвхтэй хайж байгаа хөдөлмөрийн насны, хөдөлмөрийн чадвартай иргэнийг хамруулна.

Labour

The economically active population (Labor Force) comprising all persons of either sex who furnish the supply of labour for the production of economic goods and services (employed and unemployed, including those seeking work), as defined by the System of National Accounts (SNA), during a specified time reference period. Economically active population is divided into "usually active" or "currently active" during a specified time-reference period.

Unemployed is a citizen of labour age, with full work abilities, who was for a while unemployed, ready to work and actively looking for a job.

Өрхийн орлого, зарлага

Үндэсний статистикийн байгууллага 1966 оноос эхлэн өрхийн орлого, зарлагын судалгааг явуулж байгаа бөгөөд одоогийн байдлаар жилд Монгол Улсын нийт өрхийг төлөөлөх 11232 өрхийг түүвэрлэн авч, тэдгээр өрхийн гишүүдийн нас, хүйс, ажил эрхлэлтийн байдал, өрхийн орлого, зарлага, хэрэглээний хэмжээ, сууцны нөхцлийн талаарх үзүүлэлтүүдийг хамруулан улирал бүр судалгаа явуулж байна.

Хүн амын амьжиргааны түвшин, ядуурлын үзүүлэлтүүдийг тооцох зорилгоор уг судалгааны арга зүйг (түүвэрлэлтийн зохиомж, судалгааны асуулгын үзүүлэлтүүд, загвар) 2005 оны 3 дугаар улирлаас эхлэн өөрчилсөн. Мөн өрхийн хэрэглээ, зардлын нэр төрлийг өргөжүүлэн олон улсын аргачлалаар "Хувийн зориулалттай хэрэглээний бараа, үйлчилгээний ангилал"-ын дагуу бүлэглэн бүртгэдэг болсон.

Нэг өрхийн сарын дундаж орлого, зарлагыг 2007 оны III улирлаас эхлэн Өрхийн нийгэм, эдийн засгийн судалгааны үр дүнгийн мэдээлэлд тулгуурлан тооцдог болсон тул аргачлал нь өмнөх судалгааныхаас өөрчлөгдсөн болно.

Household income and expenditure

Since 1966, the National Statistical Office has regularly conducted household income and expenditure survey. At present, a sample of 11232 households was selected annually to represent the total households of Mongolia and data on household member's age, sex, employment, household income, expenditure, consumption and housing condition are collected and analyzed on a quarterly bases.

The survey methodology (sample, questionnaire design and indicators) has been changed since the 3rd quarter of 2005 for estimating living standard and poverty indicators. Moreover the type of household consumption and expenditure was collected in accordance with international methodology as "COICOP".

Since 3rd quarter of the year 2007, we have estimating average monthly income and expenditure of the household from result of Household socio-economic survey, hence its methodology had changed.

Нийгмийн даатгал, нийгмийн халамж

Нийгмийн даатгал нь иргэн болон төр, аж ахуйн нэгж, байгууллагаас зохих журмын дагуу шимтгэл төлж, нийгмийн даатгалын сан бүрдүүлэх, даатгуулагч өндөр наслах, хөдөлмөрийн чадвараа алдах, өвчлөх, ажилгүй болоход өөрт нь, тэрчлэн даатгуулагч нас барахад түүний асрамжид байсан хүмүүст хууль тогтоомжид заасан тэтгэвэр, тэтгэмж, төлбөр өгөх агуулга бүхий нийгэм, эдийн засгийн арга хэмжээ мөн. Нийгмийн даатгал нь тэтгэврийн, тэтгэмжийн, эрүүл мэндийн, үйлдвэрлэлийн осол, мэргэжлээс шалтгаалсан өвчний, ажилгүйдлийн даатгал гэсэн төрлөөс бүрдэнэ.

Нийгмийн халамжийн дэмжлэг туслалцаа шаардлагатай хүнд хуульд заасан тэтгэвэр, нөхцөлт мөнгөн тэтгэмж олгох, олон нийтийн оролцоонд түшиглэсэн халамжийн болон төрөлжсөн асрамжийн үйлчилгээ үзүүлэх үйл ажиллагааг “нийгмийн халамж” гэнэ.

Нийгмийн даатгал, халамжийн мэдээг 2009 оны 4 дүгээр сараас эхлэн сар бүр гаргаж байна.

Эрүүл мэнд

Эрүүл мэндийн сарын мэдээг Засгийн газрын хэрэгжүүлэгч агентлаг Эрүүл мэндийн газар аймаг нийслэлийн харъяа нэгжүүдээсээ авч нэгтгэн Үндэсний статистикийн хороонд (ҮСХ)-нд ирүүлдэг.

1 хүртэлх насны хүүхдийн эндэгдэл (1000 амьд төрөлтөд ногдох), 1-5 хүртэлх насны хүүхдийн эндэгдэл (1000 амьд төрөлтөд ногдох), халдварт өвчнөөр өвчлөгчдийн тоо, өвчний ангиллаар, эмчлүүлсэн болон нас барсан хүний тоог бүсээр гаргаж тооцож оруулсан болно.

Нялхсын эндэгдэл (1 хүртэлх насны 1000 хүүхдэд ногдох)-ыг 1 хүртэлх насандаа эндсэн хүүхдийн тоог дээрх хугацаанд амьд төрсөн хүүхдийн тоонд харьцуулж тодорхойлдог.

1-5 хүртэлх насны хүүхдийн эндэгдэл (1-5 хүртэлх насны 1000 хүүхдэд ногдох)-ыг 1-5 хүртэлх насандаа эндсэн хүүхдийн тоог дээрх хугацаанд амьд төрсөн хүүхдийн тоонд харьцуулж тодорхойлдог.

Гэмт хэрэг

Эрүүгийн хуульд эрүүгийн хариуцлага хүлээлгэхээр заасан, нийгэмд аюултай гэм буруутай үйлдэл, эс үйлдэхүйг гэмт хэрэг

Social insurance and social welfare

The social insurance is a socio-economic measure to provide pensions, benefits or payments prescribed in the legislation to the insured person in contingencies of retirement, disability, sickness and unemployment, as well as his/ or her dependents in case of the insured person's death, having established a Social Insurance Fund through contributions payable by individuals. The social insurance shall consist of the branches as 1/ pension insurance, 2/ benefits insurance, 3/ health insurance, 4/ insurance against employment injury and occupational diseases, 5/ unemployment insurance.

The social welfare is a measure to provide pensions, conditioned cash benefits and community based welfare and specialized care or nursing prescribed in the legislation to the person who needs social welfare supports.

Data on social insurance and welfare is published monthly basis starting from April 2009.

Health

Monthly health statistics are compiled through local units of Health Department, an Implementing Agency of the Government of Mongolia and received by the NSO of Mongolia.

The mortality rate /infant mortality rate/ among children up to 1 year old in every 1000 live birth, child mortality rate aged between 1-5 years old in every 1000 live births, a number of people infected by contagious disease, a classification of diseases, and a number of cured people and deaths are calculated by regions.

The infant mortality rate (infants under age one year per 1000 live births) is estimated as a ratio of the number of deaths of infants under 1 year to the number of alive births during a particular period of time.

The under 1-5 mortality rate (under 1-5 age one year per 1000 live births) is estimated as a ratio of the number of deaths of under 1-5 year to the number of alive births during a particular period time.

Crime

Culpable acts and omissions subject to the criminal liability specified in the Criminal Code which are socially dangerous

гэнэ. Гэмт хэргийн мэдээллийн эх үүсвэр Цагдаагийн ерөнхий газрын сар бүрийн мэдээ юм.

Гэмт хэргийн нийгмийн аюулын шинж чанар, хэр хэмжээ, оногдуулж болох ялын хүнд, хөнгөнийг харгалзан гэмт хэргийг хөнгөн, хүндэвтэр, хүнд, онц хүнд гэж ангилна.

Эрүүгийн хууль шинэчлэгдсэнтэй холбогдон улсын хэмжээнд бүртгэгдсэн гэмт хэргийн нэр төрөл урьдынхаас нэлээд өөрчлөгдсөн.

-Хүний амь бие, эрүүл мэндийн эсрэг гэмт хэрэгт бусдыг амиа хорлоход хүргэх, иргэдийн эрх чөлөө, эрүүл мэндийн эсрэг гэмт хэрэг болон хүнийг санаатай алах, болгоомжгүйгээс алах хэргийг нэгтгэн оруулсан.

-Хүүхэд гэр бүл, нийгмийн ёс суртахууны эсрэг гэмт хэрэгт хүчингийн хэргийг оруулсан.

-Өмчлөх эрхийн эсрэг гэмт хэрэгт бусдын эд хөрөнгийг хулгайлах, бусдын эд хөрөнгийг булаах, бусдын эд хөрөнгийг дээрэмдэх, бусдын эд хөрөнгийг залилан мэхэлж авах, бусдын эд хөрөнгийг завших, үрэгдүүлэх гэмт хэргийг хамруулсан.

-Байгаль хамгаалах журмын эсрэг гэмт хэрэгт гал түймрийн хэргийг хамруулсан.

-Нийгмийн аюулгүй байдлын эсрэг гэмт хэрэгт танхайн гэмт хэргийг оруулсан.

18 ба түүнээс дээш насны 10000 хүнд ногдох бүртгэгдсэн гэмт хэргийн тоог гаргахдаа нийт бүртгэгдсэн гэмт хэргийн тоог оны эхний 18 ба түүнээс дээш насны хүн амд харьцуулан тооцно.

shall be recognized crimes. Crime data source is monthly report of General Police Department.

Crimes shall be classified as follows according to the nature and degree of their social danger and gravity of the punishment to be imposed minor, less serious, serious and grave.

The Crime indicators have been innovated and enriched in connection with change of Criminal Law.

- Indicators like crime against human life, health, crime to cause others to commit suicide, violent crime such as attempted and negligent murder are being compiled in the bulletin;

- Rape crime was included to the crime against children, family and social morality;

- Crime against ownership right includes theft of property, robbery, snatch away others property, deceiving to obtain others property, illegally misuse others property and wasting;

- Arson was included to crime against environmental protection.

- Indecent assault was added to crime against social safety.

The number of committed offences per 10000 population aged 18 and over is a quotient of the number of crimes and number of people aged 18 and over at the beginning of the year.

Үнэ

Хэрэглээний үнийн индекс (ХҮИ) гэдэг нь өрх орлогоороо өөрсдийн хэрэгцээнд худалдан авсан, үйлчлүүлсэн хамгийн чухал эн тэргүүний нийтлэг хэрэгцээтэй бараа, үйлчилгээний үнийн өөрчлөлтийг тэдгээрийн хэрэглээний зардалд эзлэх хувиар жигнэсэн дундаж юм.

Үндэсний статистикийн хороо нь хэрэглээний үнийн улсын индексийг Улаанбаатар хотын ХҮИ-ээр тооцож байсан аргачлалаа шинэчилж 2008 оны 1 дүгээр сараас олон улсын нийтлэг арга зүйн дагуу хэрэглээний үнийн улсын индексийг аймаг, нийслэлийн өрхийн 2005 оны хэрэглээний зардлаар жигнэсэн дундаж үзүүлэлтээр тооцох аргачлалд шилжсэн.

Аймгийн төв, нийслэлийн захуудад борлогдож байгаа хөдөө аж ахуйн гаралтай

Prices

The consumer price index is a weighted average by consumption expenditure distribution of prices of various goods and services purchased by the households for its own consumption.

Since January 2008 having revised its methodology for CPI by which CPI for Ulaanbaatar city was taken a national CPI, the National Statistics Committee has moved to the international methodology by which the national CPI is estimated on the basis of weighted average for 2005 HIES consumption expenditure of aimags and the Capital city.

The average market prices of agricultural foodstuff, wool, hide & skin at

хүнсний бүтээгдэхүүн, ноос, ноолуур, арьс шир зэрэг зарим бүтээгдэхүүний зах зээлийн дундаж үнийг харуулав.

Мөнгө, зээл, үнэт цаасны зах зээл

Гүйлгээнд байгаа бэлэн мөнгөнд банкнаас гадуурх мөнгө, банкны касс дахь бэлэн мөнгийг оруулна.

Мөнгө M1-д улсын болон хувийн секторын харилцах дансан дахь мөнгө, иргэдийн хугацаагүй хадгаламж, банкны гадуурх бэлэн мөнгийг хамруулна.

Мөнгө M2 бол Мөнгө M1 болон бараг мөнгөний нийлбэр юм. Бараг мөнгөнд иргэд, байгууллагуудын хугацаатай хадгаламжууд, гадаад валютын хадгаламжийг хамруулна.

Үнэт цаасны тухайн сарын арилжаанд хамгийн их гүйлгээтэй байсан компанийн хувьцааг идэвхтэй хувьцаа гэж үздэг.

Монгол Улсын нэгдсэн төсөв

Төсвийн орлого, зарлагын тооцоог Олон Улсын Валютын Сангийн стандарт ангиллаар 1995 оны 10-р сараас эхлэн жил бүр гаргаж байна.

Монгол Улсын нэгдсэн төсвийн орлого, зарлага нь улсын төсвийн болон орон нутгийн төсвийн орлого, зарлагаас бүрдэнэ.

Улсын нэгдсэн төсвийн орлого, зарлагын мэдээг Сангийн яам, аймаг, нийслэлийн харъяа нэгжүүдээсээ авч нэгтгэн Үндэсний Статистикийн хороо (ҮСХ)-нд ирүүлдэг.

Улсын нэгдсэн төсвийн орлого, зарлагын дүнд Засгийн газрын тусгай зориулалтын гэж нэрлэдэг Тэтгэврийн, Нийгмийн халамжийн, Замын, Өмч хувьчлалын сангуудын орлого, зарлагыг оруулсан.

Гадаад худалдаа

ҮСХ-ны дарга, Сангийн сайд, Гаалийн Ерөнхий Газрын даргын 2009 оны 2 дугаар сарын 17-ны өдрийн хамтарсан тушаалаар "Гадаад худалдааны барааны статистикийн үзүүлэлтийг тооцох аргачлал"-ыг шинэчлэн баталж мөрдүүлсэн. Шинэчлэгдсэн аргачлалын дагуу гадаад худалдааны барааны статистикийн мэдээллийг тооцож байна. Мөн өмнөх оны гүйцэтгэлүүдийг шинэчилсэн аргачлалын дагуу тооцлоо.

aimags centers & the capital city were shown.

Money, loan, stock market

Currency in circulation includes the population and commercial banks cash and currency outside the banks.

Money M1 includes public and private sector's bank account currency, population demand deposits and currency outside the banks.

Money M2 is a sum of money M1 and Quasi money. Quasi money consists of the time saving deposits of individuals and enterprises as well as foreign currency deposits.

An active stock in a particular month is considered as the stock of companies with predominated trading.

General government budget

Since October 1995, the budget revenue and expenditure has been compiled according to the International Monetary Fund standard classifications.

The Mongolian General government budget revenue and expenditure consists of the central and local budget revenue and expenditure.

The Ministry of Finance collect and aggregate the General government budget revenue and expenditure data from it's department and offices that are under the jurisdiction of the ministry and forward the data to the National Statistical Office (NSO).

State budget revenue and expenditure includes revenue and expenditure of Government Special funds for Pension, Social Security, Roads, and Privatization.

External trade

On 17th February of 2009, the chairman of NSO, the Minister of Finance and the director of Customs General Administration approved "Methodology of calculating indicators of merchandise trade statistics". According to this new methodology and its amendments, estimates of previous years have changed.

Монгол Улсын Гаалийн Ерөнхий газрын статистикийн мэдээг үндэслэн тус бүлгийн хүснэгтүүдийг боловсруулав.

Дэлхийн худалдааны байгууллагаас боловсруулсан “Барааг тодорхойлох, кодлох уялдуулсан систем”-ийн ангиллын дагуу барааны бүлэг, нэр төрлийг авсан болно. С.И.Ф нөхцлийн үнээр импортын барааг үнэлэх бөгөөд энэ нь худалдан авагч орны хил хүртэлх тээвэр болон даатгалын, гаалийн хураамж зэрэг зардлуудыг экспортлогч хариуцна гэсэн үг.

The table of this chapter were developed on the basis of the statistical reports from the Customs General Administration of Mongolia.

The commodities were classified according to the Harmonized System developed by the World Trade Organization. The price of import goods is defined by the CIF condition which means that exporter has to bear costs of transportation and insurance till purchaser's country border as well as customs tax.

Аж үйлдвэр

Аж ахуйн нэгжүүдийг эдийн засгийн үйл ажиллагаагаар ангилахдаа НҮБ-ын эдийн засгийн үйл ажиллагааны Олон улсын стандарт ангиллыг мөрдөж байна.

Аж үйлдвэрийн борлуулсан бүтээгдэхүүн нь аж ахуйн нэгж байгууллагын тайлангийн хугацаанд худалдсан буюу гадагш гүйцэтгэсэн ажил, үйлчилгээний хэмжээ юм.

Аж үйлдвэрийн нийт бүтээгдэхүүний өсөлтийг тооцохдоо гол нэр төрлийн бүтээгдэхүүнийг 2005 оны зэрэгцүүлэх үнээр үнэлж тодорхойлсон болно.

Гол нэр төрлийн бүтээгдэхүүний үйлдвэрлэл нь тухайн бүтээгдэхүүний үйлдвэрлэлийн биет хэмжээг харуулна.

Industry

Classification by the kind of economic activities is based on the ISIC (International Standard Industrial Classification) of United Nation.

The value of total industrial sale is value of sales, completed work and services of business entities during the particular period.

The growth of the industrial production was estimated on the basis of constant price of 2005 for the main commodities.

Data on production of the main industrial commodities shows a physical quantity of the particular produced goods.

Аюулт үзэгдэл, осол

Аюулт үзэгдэл, осол, гамшгийн хувьд “Гамшгаас хамгаалах тухай” Монгол улсын хуульд заасан ойлголт, тодорхойлолтыг баримталж байна.

Гамшиг гэж аюулт үзэгдэл, техникийн холбогдолтой осол, алан хядах ажиллагаа, дэлбэрэлтийн улмаас олон хүний эрүүл мэнд, амь нас хохирох, мал, амьтан олноор хорогдох, эд хөрөнгө, хүрээлэн байгаа орчинд улс, орон нутгийн дотоод нөөц боломжоос давсан хохирол учрахыг хэлнэ.

Аюулт үзэгдэл гэж хүчтэй цасан болон шороон шуурга, ган, зуд, үер, газар хөдлөлт, цөлжилт болох, гал түймэр, хүн, мал, амьтны болон ургамлын гоц халдварт өвчин гарах, хортон мэрэгчид тархах зэргийг хамруулан ойлгоно.

Техникийн холбогдолтой осол гэж үйлдвэрлэл, технологийн горим зөрчигдсөнөөс тоног төхөөрөмж, барилга байгууламж, шугам, сүлжээ эвдрэх, тээврийн хэрэгсэл осолдох сүйрэх, цацраг идэвхт болон химийн хорт бодис алдагдах зэргийг хамруулан ойлгоно.

Hazardous phenomena and disasters

For terms, namely hazardous phenomena, disasters, and accidents, concepts and definitions set out in the Law on Disaster Protection of Mongolia are followed.

Disasters mean loss of many human lives and livestock, immense damage to property and environment that exceeds national and local resources and capacity due to hazardous phenomena, major technological accidents, and terrorist acts or explosion.

Hazardous phenomena mean severe snow, dust storm, drought, dzud, flood, earthquake, desertification, fire, epidemic, epizootic, hazardous vegetative diseases or spreading detrimental rodents.

Major technological accidents mean destruction of factories, buildings, communication or roads, accidents of transportation facilities or leakage of radioactive and hazardous chemical substances caused by violation of technological procedures.

**Монгол улсын нийгэм,
эдийн засгийн байдал
(2010 оны эхний 11 сарын байдлаар)**

**Social and economic situation
of Mongolia
(As of the first 11 months of 2010)**

I. Нийгмийн үзүүлэлт

Улсын хэмжээнд амьд төрсөн хүүхдийн тоо 2010 оны эхний 11 сард 60873 болж, өмнөх оны мөн үеийнхээс 2480 хүүхдээр, 60660 эх амаржиж, 2478 эхээр буюу 3.9 хувиар тус тус буурчээ.

Улсын хэмжээгээр энэ оны эхний 11 сард 1-5 хүртэлх насны 317 хүүхэд эндсэн нь өмнөх оны мөн үеийнхээс 106 хүүхэд буюу 50.2 хувиар нэмэгдсэн бол нэг хүртэлх насандаа 1175 хүүхэд эндэж, 72 хүүхэд буюу 5.8 хувиар буурчээ. Энэ хугацаанд жирэмслэлт болон төрөлтийн улмаас 25 эх эндэж, 24 эхээр буюу 49.0 хувиар буурсан байна.

Өрхийн нийгэм, эдийн засгийн 2010 оны 3 дугаар улирлын судалгааны дүнгээр нэг өрхийн сарын дундаж мөнгөн орлого 425.2 мян.төг болж, өмнөх оны мөн үеийнхээс 82.7 мян.төг буюу 24.2 хувиар нэмэгдлээ.

Нэг өрхийн сарын дундаж мөнгөн зарлага 2010 оны 3 дугаар улирлын байдлаар 465.4 мян.төг болж, өмнөх оны мөн үеийнхээс 87.8 мян.төг буюу 23.2 хувиар өссөн байна.

Ажиллах хүчний судалгааны 2010 оны 3 дугаар улирлын дүнгээр улсын хэмжээнд ажиллах хүч буюу 15 ба түүнээс дээш насны эдийн засгийн идэвхтэй хүн 1192.7 мянга байгаагаас 637.0 мянга буюу 53.4 хувь нь эрэгтэй, 555.7 мянга буюу 46.6 хувь нь эмэгтэйчүүд байна. Судалгааны дүнгээр 2010 оны 3 дугаар улиралд улсын хэмжээнд 103.1 мян.хүн ажил эрхлээгүй байгаагийн 59.5 мянга нь эрэгтэйчүүд, 43.6 мянга нь эмэгтэйчүүд байна. Ажилгүйдлийн түвшин 2010 оны 3 дугаар улиралд улсын хэмжээнд 8.6 хувь, хотод 10.5 хувь, хөдөөд 6.5 хувьтай байгаа нь өмнөх оны мөн үеийнхээс улсын хэмжээнд 1.9 пунктээр, хотод 3.1, хөдөөд 0.4 пунктээр тус тус буурсан байна.

Аймаг, нийслэлийн хөдөлмөр, халамжийн үйлчилгээний хэлтэс (ХХҮХ)-т бүртгэлтэй, ажил идэвхтэй хайж байгаа ажилгүй иргэдийн тоо 2010 оны 11 дүгээр

I. Social indicators

In the first 11 months of 2010, the number of live births decreased by 2480 to 60873, the number of mothers delivered children decreased by 2478 or 3.9 percent to 60660, compared to the same period of the previous year.

In the first 11 months of 2010, child mortality aged 1-5 increased by 106 or 50.2 percent to 317; while infant mortality decreased by 72 or 5.8 percent to 1175, the number of maternal deaths by 24 or 49.0 percent to 25, compared to the same period of the previous year.

As results of the Household Socio-Economic Survey, in the 3rd quarter of 2010, household average monetary income per month increased by 82.7 thous.tog or 24.2 percent to 425.2 thous.tog, compared to the same period of the previous year.

As of the 3rd quarter of 2010, household average monetary expenditure per month increased by 87.8 thous.tog or 23.2 percent to 465.4 thous.tog, compared to the same period of the previous year.

As results of Labour Force Survey number of labour force or economically active population reached 1192.7 thous.persons, out of which 637.0 thous.persons or 53.4 percent were men, 555.7 thous.persons or 46.6 percent were women. As results of the Survey the number of unemployed, in the 3rd quarter of 2010 at national level, was 103.1 thousand, of which men and women were 59.5 thousand and 43.6 thousand, respectively. In 3rd quarter of 2010, unemployment rate reached 8.6 percent at the national level, and 10.5 percent in urban and 6.5 percent in rural area, decreased by 1.9, 3.1 and 0.4 percentage points respectively from same period of previous year.

The number of unemployed who had registered at Labour and Welfare Service Divisions in aimags and capital city and were actively looking for job reached 40.6 thous.persons at the end of November,

сарын эцэст 40.6 мянга болж, өмнөх оны мөн үеийнхээс 863 хүнээр буюу 2.2 хувиар өсчээ. Бүртгэлтэй ажилгүй иргэдийн тоо өмнөх оны мөн үеийнхээс Баянхонгор (157 хүн), Ховд (293 хүн), Дундговь (299 хүн), Хэнтий (333 хүн), Архангай (430 хүн), Төв (439 хүн), Өмнөговь (472 хүн), Завхан аймагт (881 хүн) өссөн нь ажилгүй нийт иргэдийн тооны өсөлтөд голлон нөлөөлжээ.

Улсын нийгмийн даатгалын ерөнхий газрын мэдээгээр нийгмийн даатгалд 2010 оны эхний 11 сард 556.8 мян.хүн шимтгэл төлөгч, даатгуулагчаар бүртгэгдсэний 342.7 мянга буюу 61.6 хувь нь аж ахуйн нэгж, байгууллагаас, 214.1 мянга буюу 38.4 хувь нь төсөвт байгууллагаас шимтгэл төлсөн байна.

Нийгмийн даатгалын сангаас олгосон тэтгэврийн хэмжээ 2010 оны эхний 11 сард 322.9 тэрбум төг болж, үүний 73.6 хувийг өндөр настны, 12.6 хувийг хөгжлийн бэрхшээлтэй иргэдийн, 7.1 хувийг тэжээгчээ алдсаны, 6.7 хувийг цэргийн тэтгэвэр эзэлж байна.

Нийгмийн халамжийн тэтгэвэрт 2010 оны эхний 11 сард 55.7 мян.хүн хамрагдсан нь өмнөх оны мөн үеийнхээс 1.2 мян.хүн буюу 2.2 хувь, олгосон тэтгэврийн хэмжээ 1.9 тэрбум төг буюу 8.3 хувиар тус тус нэмэгдсэн байна.

Энэ оны эхнээс “Хүний хөгжил” сангаас иргэн бүрт 120 мян.төг олгохоор шийдвэрлэсний дагуу эхний 11 сард 2.6 сая иргэнд 228.6 тэрбум төг олгожээ.

2010 оны эхний 11 сард халдварт өвчнөөр 36.7 мян.хүн өвчилж, өмнөх оны мөн үеийнхтэй зэрэгцүүлэхэд 1880 хүнээр буюу 5.4 хувиар өссөн нь салхин цэцгээр өвчлөгчдийн тоо 584 хүн буюу 36.2 хувь, тэмбүүгээр өвчлөгчдийн тоо 785 хүн буюу 17.9 хувь, трихомониазаар өвчлөгчдийн тоо 703 хүн буюу 14.1 хувь, гонококкт халдвараар өвчлөгчдийн тоо 481 хүн буюу 8.5 хувиар буурсан хэдий ч гар, хөл, амны өвчнөөр өвчлөгчдийн тоо 2320 хүн буюу 9.9 дахин, вируст хепатитаар өвчлөгчдийн

2010, reflecting an increase of 863 persons or 2.2 percent, compared to the same period of the previous year. Compared to the same period of the previous year, the increase in the number of unemployed was mainly due to the increase in Bayankhongor (157 persons), Khovd (293 persons), Dundgovi (299 persons), Khentii (333 persons), Arkhangai (430 persons), Tuv (439 persons), Omnogovi (472 persons) and Zavkhan aimags (881 persons) respectively.

According to the report of the State Social Insurance General Office, in the first 11 months of 2010, 556.8 thous.persons were registered as insurer, of which 342.7 thousand or 61.6 percent were those from the establishments, and 214.1 thousand or 38.4 percent from the public administration institutions.

Total amount of pension allocated from the social insurance fund reached 322.9 bln.tog in the first 11 months of 2010, out of which retirement pension accounted for 73.6 percent, pension for disabled persons 12.6 percent, breadwinner loss pension 7.1 percent, and military pension 6.7 percent.

In the first 11 months of 2010, social welfare pensions and benefits allocated for 55.7 thous.people, showing an increase of 1.2 thous.people or 2.2 percent, total amount of the allocated fund increased by 1.9 bln.tog or 8.3 percent compared to the same period of previous year.

From the beginning of this year, the Human development fund started to allocate 120.0 thous.tog to every citizen and in the first 11 months of 2010, a total of 228.6 bln.tog were distributed to 2.6 mln.people.

In the first 11 months of 2010, the number of infectious disease cases was 36.7 thousand, up by 1880 cases or 5.4 percent compared to the same period of the previous year. The increase was mainly due to 2320 or 9.9 times increase in the number of persons infected by Enterovirus-71, and 835 persons or 13.7 percent increase in viral hepatitis, 326 persons or 10.9 percent increase in shigellosis, but there was 584 or 36.2 percent decrease in the number of persons infected by varicella, 785 persons

тоо 835 хүн буюу 13.7 хувь, цусан суулгаар өвчлөгчдийн тоо 326 хүн буюу 10.9 хувиар нэмэгдсэнээс шалтгаалав.

ХДХВ/ДОХ-ын 21 тохиолдол 2010 оны эхний 11 сард бүртгэгдэж, улсын хэмжээнд ХДХВ/ДОХ-ын нийт 83 тохиолдол илрэв. Харин ХДХВ/ДОХ-ын тохиолдол энэ оны 11 дүгээр сард бүртгэгдээгүй болно.

Улсын хэмжээнд 2010 оны эхний 11 сарын байдлаар 17933 гэмт хэрэг бүртгэгдсэн нь өмнөх оны мөн үеийнхээс 650 хэрэг буюу 3.5 хувиар буурчээ. Гэмт хэргийн улмаас 2010 оны эхний 11 сард 6394 хүн гэмтэж, 1189 хүн нас барсан нь өмнөх оны мөн үеийнхээс гэмтсэн хүний тоо 1476 буюу 18.8 хувиар, нас барсан хүний тоо 156 буюу 11.6 хувиар буурсан байна.

II. Макро эдийн засгийн үзүүлэлт

Хэрэглээний үнийн улсын индекс (ХҮҮИ) 2010 оны 11 дүгээр сард өмнөх сарынхтай харьцуулахад 1.5 хувь, өмнөх оны жилийн эцсийнхээс 10.3 хувь, өмнөх оны мөн үеийнхээс 11.1 хувиар тус тус өссөн байна. Ерөнхий индекс өмнөх сарынхаас өсөхөд хүнсний бараа, ундаа, усны бүлгийн дүн 2.2 хувь, хувцас, бөс бараа, гутлынх 1.8 хувь, орон сууц, ус, цахилгаан, түлшнийх 2.3 хувиар өссөн нь голлон нөлөөлжээ.

Монголбанкны мэдээгээр мөнгөний нийлүүлэлт (M2) 2010 оны 11 дүгээр сарын эцэст 3937.4 тэрбум төг болж, өмнөх сарын эцсийнхтэй харьцуулахад 64.3 тэрбум төг буюу 1.7 хувь, өмнөх оны мөн үеийнхээс 1222.1 тэрбум төг буюу 45.0 хувиар өсчээ.

Гүйлгээнд байгаа бэлэн мөнгө 2010 оны 11 дүгээр сарын эцэст 472.9 тэрбум төг болж, өмнөх сарын эцсийнхээс 10.7 тэрбум төг буюу 2.3 хувь, өмнөх оны мөн үеийнхээс 109.0 тэрбум төг буюу 30.0 хувиар тус тус өсчээ.

Аж ахуйн нэгж, байгууллага, иргэдэд олгосон нийт зээлийн өрийн

or 17.9 percent in syphilis, 703 persons or 14.1 percent in trichomoniasis, 481 persons or 8.5 percent in gonococcal infection cases.

In the first 11 months of 2010, 21 persons infected by HIV/AIDS were newly recorded and the total HIV/AIDS cases reached 83 at the national level. In November 2010, 2 HIV/AIDS cases were not recorded in Ulaanbaatar city.

The total number of crimes committed in the first 11 months of 2010 was 17933, reflecting a decrease of 650 crimes or 3.5 percent compared to the same period of the previous year. In the first 11 months of 2010, occurred crimes caused 6394 injuries, and 1189 deaths, down by 1476 persons or 18.8 percent and by 156 persons or 11.6 percent, respectively, compared to the same period of previous year.

II. Macroeconomic indicators

The national consumer price index in November, 2010 increased by 1.5 percent compared to the previous month, by 10.3 percent compared to the end of the previous year and 11.1 percent compared to the same period of the previous year, respectively. The increase in national index compared to the previous month was mainly due to 2.2 percent increase in food and non-alcoholic beverages, 1.8 percent increase in clothing, footwear and cloth, and 2.3 percent increase in housing, water, electricity and fuels.

According to the report of the Bank of Mongolia, money supply (broad money or M2) at the end of November, 2010 reached to 3937.4 bln.tog, reflecting an increase of 64.3 bln.tog or 1.7 percent compared to the end of October 2010, and an increase of 1222.1 bln.tog or 45.0 percent compared to the same period of the previous year.

At the end of November, 2010, currency issued in circulation reached 472.9 bln.tog, demonstrating an increase of 10.7 bln.tog or 2.3 percent compared to the end of October 2010, and 109.0 bln.tog or 30.0 percent compared to the same period of the previous year.

Loans outstanding at the end of November, 2010, amounted to

үлдэгдэл 2010 оны 11 дүгээр сарын эцэст 3010.1 тэрбум төг болж, өмнөх сарын эцсийнхтэй харьцуулахад 80.2 тэрбум төг буюу 2.6 хувь буурч, өмнөх оны мөн үеийнхтэй харьцуулахад 378.0 тэрбум төг буюу 14.4 хувиар өсчээ.

Хугацаа хэтэрсэн зээлийн өрийн үлдэгдэл 2010 оны 11 дүгээр сарын эцэст 89.8 тэрбум төг болж, өмнөх сарын эцсийнхээс 11.2 тэрбум төг буюу 14.2 хувиар өсч, өмнөх оны мөн үеийнхээс 76.6 тэрбум төг буюу 46.0 хувиар буурчээ.

Банкны системийн хэмжээгээр чанаргүй зээл 2010 оны 11 дүгээр сарын эцэст 273.4 тэрбум төг болж, өмнөх сарын эцсийнхээс 128.9 тэрбум төг буюу 32.0 хувь, өмнөх оны мөн үеийнхээс 182.7 тэрбум төг буюу 40.1 хувиар тус тус буурсан байна.

Үнэт цаасны арилжаа 2010 оны 11 дүгээр сард 21 удаа явагдаж, 26.3 тэрбум төгрөгийн гүйлгээ хийж, 10.2 сая ш үнэт цаас арилжсан байна.

Улсын нэгдсэн төсвийн орлого ба тусламжийн нийт хэмжээ 2010 оны эхний 11 сард 2643.2 тэрбум төг, зарлага ба эргэж төлөгдөх цэвэр зээлийн нийт хэмжээ 2572.2 тэрбум төг болж, улсын нэгдсэн төсөв 71.0 тэрбум төгрөгийн ашигтай гарлаа.

Төсвийн урсгал орлого энэ оны эхний 11 сард 2602.8 тэрбум төг, урсгал зардал 1933.8 тэрбум төг болж, урсгал тэнцэл 669.0 тэрбум төгрөгийн ашигтай гарчээ.

Татварын нийт орлого өмнөх оны мөн үеийнхээс 916.7 тэрбум төг буюу 65.3 хувиар нэмэгдэхэд зарим бүтээгдэхүүний үнийн өсөлтийн албан татварын орлого 221.5 тэрбум төг буюу 2.5 дахин, аж ахуйн нэгжийн орлогын албан татварынх 155.6 тэрбум төг буюу 84.9 хувь, нэмэгдсэн өртгийн албан татварын орлого 209.8 тэрбум төг буюу 72.8 хувь, онцгой албан татварын орлого 97.9 тэрбум төг буюу 67.5 хувиар өссөн нь голлон нөлөөлжээ.

3010.1 bln.tog, down by 80.2 bln.tog or 2.6 percent compared to the end of October 2010, and up by 378.0 bln.tog or 14.4 percent compared to the same period of the previous year.

Principals in arrears at the end of November, 2010, reached 89.8 bln.tog reflecting an increase of 11.2 bln.tog or 14.2 percent compared to the end of October, 2010, and decrease of 76.6 bln.tog or 46.0 percent compared to the same period of the previous year.

At the end of November, 2010, the non-performing loans over the bank system reached 273.4 bln.tog, showing a decrease of 128.9 bln.tog or 32.0 percent compared to the end of October 2010, and 182.7 bln.tog or 40.1 percent compared to the same period of the previous year.

In November, 2010, there were 21 trading days and 10.2 mln.shares valued at 26.3 bln.tog were traded.

In the first 11 months of 2010, total revenue and grants of the General Government Budget amounted to 2643.2 bln.tog and total expenditure and net lending amounted to 2572.2 bln.tog, representing a profit of 71.0 bln.tog in the General Government Budget overall balance.

Current revenue of the General Government amounted to 2602.8 bln.tog and current expenditure reached 1933.8 bln.tog in the first 11 months of 2010. Thus, the budget current balance was in profit of 669.0 bln.tog.

Compared to the same period of the previous year, tax revenue increased by 916.7 bln.tog or 65.3 percent. The increase was mainly due to increase of 221.5 bln.tog or 2.5 times in windfall tax on some products, and of 155.6 bln.tog or 84.9 percent in corporate income tax and of 209.8 bln.tog or 72.8 percent in value added tax, and 97.9 bln.tog or 67.5 percent in excise tax.

Татварын бус орлого өмнөх оны мөн үеийнхээс 6.3 тэрбум төг буюу 2.3 хувиар нэмэгдэхэд хувьцааны ногдол ашгийн орлого 79.3 тэрбум төг буюу 85.2 хувиар буурсан хэдий ч газрын тосны орлого 30.1 тэрбум төг буюу 3.1 дахин, бусад нэр заагдаагүй орлого 27.6 тэрбум төг буюу 3.1 дахин, төсөвт газрын өөрийн орлого 20.6 тэрбум төг буюу 20.1 хувиар өссөн нь голлон нөлөөлсөн байна.

Улсын нэгдсэн төсвийн зарлага ба эргэж төлөгдөх цэвэр зээлийн нийт хэмжээ 2010 оны эхний 11 сард 2572.2 тэрбум төг болж, өмнөх оны мөн үеийнхээс 508.9 тэрбум төг буюу 24.7 хувиар нэмэгдсэн нь татаас, шилжүүлэг 203.6 тэрбум төг буюу 28.9 хувь, бараа, үйлчилгээний бусад зардал 95.1 тэрбум төг буюу 29.5 хувиар өссөнөөс голлон шалтгаалжээ.

Хөрөнгийн зардалд 2010 оны эхний 11 сард 414.6 тэрбум төг зарцуулсан нь өмнөх оны мөн үеийнхтэй харьцуулахад 68.6 тэрбум төг буюу 19.8 хувиар нэмэгджээ. Энэ нь гадаад эх үүсвэрээс зарцуулсан хөрөнгийн зардал 6.6 тэрбум төг буюу 35.9 хувиар буурсан хэдий ч дотоодын эх үүсвэрээс зарцуулсан хөрөнгийн зардал 75.2 тэрбум төг буюу 23.0 хувиар өссөнөөс шалтгаалсан байна.

Манай улс 2010 оны эхний 11 сарын байдлаар дэлхийн 130 оронтой худалдаа хийж, гадаад худалдааны нийт бараа эргэлт 5421.8 сая ам.долл, үүнээс экспорт 2550.6 сая ам.долл, импорт 2871.1 сая ам.долларт хүрчээ.

Гадаад худалдааны алдагдал 2010 оны эхний 11 сард 320.5 сая ам.долл болж, өмнөх оны мөн үеийнхээс 86.8 сая ам.долл буюу 37.1 хувиар нэмэгджээ.

Нийт бараа эргэлт өмнөх оны мөн үеийнхээс 1831.4 сая ам.долл буюу 51.0 хувиар, үүний дотор экспорт 872.3 сая ам.долл буюу 52.0 хувиар, импорт 959.0 сая ам.долл буюу 50.2 хувиар тус тус өссөн байна.

2010 оны эхний 11 сард нийт экспортын 94.8 хувийг эрдэс бүтээгдэхүүн,

Compared to the same period of the previous year, non-tax revenue increased by 6.3 bln.tog or 2.3 percent, out of which revenues from oil petroleum up by 30.1 bln.tog or 3.1 times and other revenues up by 27.6 bln.tog or 3.1 times, although the revenues from dividends decreased by 79.3 bln.tog or 85.2 percent.

Total expenditure and net lending of the General Government Budget increased by 508.9 bln.tog or 24.7 percent to 2572.2 bln.tog in the first 11 months of 2010, compared to the same period of the previous year. This was mainly due to increase of 203.6 bln.tog or 28.9 percent in subsidies and transfers, and 95.1 bln.tog or 29.5 percent in purchase of other goods and services.

Spending of 414.6 bln.tog on capital expenditure in the first 11 months of 2010 was higher by 68.6 bln.tog or 19.8 percent over the same period of the previous year. The increase in capital expenditure was due to an increase of 75.2 bln.tog or 23.0 percent in capital expenditure of domestic sources, although the foreign financed capital expenditure decreased by 6.6 bln.tog or 35.9 percent.

In the first 11 months of 2010, Mongolia traded with 130 countries from all over the world and total external trade turnover reached 5421.8 mln.US dollars, of which exports made up 2550.6 mln.US dollars and import made up 2871.1 mln.US dollars.

External trade deficit in the first 11 months of 2010 reached 320.5 mln.US dollars, reflecting an increase of 86.8 mln.US dollars or 37.1 percent, compared to the same period of the previous year.

In the first 11 months of 2010, total external trade turnover increased by 1831.4 mln.US dollars or 51.0 percent, of which exports up by 872.3 mln.US dollars or 52.0 percent, and imports up by 959.0 mln.US dollars or 50.2 percent respectively, compared to the same period of the previous year.

In the first 11 months of 2010, mineral products, natural or cultured stones, precious

нэхмэл болон нэхмэл бүтээгдэхүүн, үнэт ба хагас үнэт чулуу, үнэт металл, гоёлын зүйл эзэлж байна.

metal, jewelry and textiles & textile articles accounted for 94.8 percent of the total export value amount.

III. Эдийн засгийн салбарын үзүүлэлт

Аж үйлдвэрийн салбарын бүтээгдэхүүний нийт үйлдвэрлэл 2010 оны эхний 11 сард (2005 оны зэрэгцүүлэх үнээр) 1685.5 тэрбум төг болж, өмнөх оны мөн үеийнхээс 180.4 тэрбум төг буюу 12.0 хувиар өслөө. Энэхүү өсөлтөд газрын тос, хайлуур жоншны баяжмал, нүүрс зэрэг уул уурхай, олборлох аж үйлдвэрийн салбарын голлох нэр төрлийн бүтээгдэхүүний үйлдвэрлэл 23.5-94.9 хувь; катодын зэс, ган төмөр хийц, шохой, архи, дарс, сүлжмэл эдлэл, металл бэлдэц, зүсмэл материал, төмөр бетон эдлэл, цемент, гурил, амтат ус, ундаа, жүүс, металл цувимал, сүү, тараг, малын тэжээл зэрэг боловсруулах аж үйлдвэрийн салбарын голлох нэр төрлийн бүтээгдэхүүний үйлдвэрлэл 11.0-78.2 хувь; цул бетон, төмрийн хүдрийн үйлдвэрлэл 2.2-2.4 дахин өссөн нь голлон нөлөөлжээ.

Аж үйлдвэрийн салбарын нийт үйлдвэрлэл (2005 оны зэрэгцүүлэх үнээр) 2010 оны эхний 11 сард өмнөх оны мөн үеийнхтэй харьцуулахад уул уурхай, олборлох аж үйлдвэрийн салбарт: нүүрс олборлолт (94.9%), бусад ашигт малтмал олборлолт (24.2%), газрын тос, шатдаг хий олборлолт (23.5%); боловсруулах аж үйлдвэрийн салбарт: резин болон хуванцар бүтээгдэхүүн үйлдвэрлэл (84.5%), төмөрлөг бус эрдэс бодисоор хийсэн эдлэл үйлдвэрлэл (41.9%), хувцас үйлдвэрлэл, үслэг арьс боловсруулалт (34.6%), төмрийн үйлдвэрлэл (32.5%), хүнсний бүтээгдэхүүн, ундаа үйлдвэрлэл (30.1%), мод, модон эдлэл үйлдвэрлэл (29.6%), химийн бүтээгдэхүүн үйлдвэрлэл (27.6%), нийтлэх, хэвлэх, дуу бичлэг хийх үйл ажиллагаа (10.8%), кокс, шингэн болон цацраг идэвхт түлш үйлдвэрлэл (10.3%), тамхи үйлдвэрлэл (2.7%); цахилгаан, дулааны эрчим хүч үйлдвэрлэлт, усан хангамжийн салбарт: цахилгаан, дулаан, уур үйлдвэрлэл (6.7%) зэрэг дэд салбаруудын үйлдвэрлэл нэмэгдлээ.

III. Economic sector indicators

In the first 11 months of 2010, the total industrial output increased by 180.4 bln.tog or 12.0 percent to 1685.5 bln.tog (at 2005 constant prices) compared to the same period of the previous year. The increase in the industrial output was mainly due to 23.5-94.9 percent increase in main mining and quarrying products such as crude oil, fluor spar concentrate and coal; 11.0-78.2 percent increase in manufacturing products such as copper, solid concrete, lime, alcohol, wine, knitted goods, metal steel, sawn wood, metal constructions, cement, flour, soft drinks, juice, metal foundries, milk, yoghurt, fodder; and 2.2-2.4 times increase in products such as steel casting, and iron ore.

Industrial output (at 2005 constant prices), in the first 11 months of 2010, showed increase in mining of coal and lignite extraction of peat (94.9%), other mining and quarrying (24.2%), extraction of crude petroleum and natural gas (23.5%) for the mining and quarrying sector; manufacture of rubber and plastics products (84.5%), production of non-metallic mineral products (41.9%), manufacture of wearing apparel, dressing and dyeing of fur (34.6%), manufacture of basic metals (32.5%), manufacture of food products and beverages (30.1%), manufacture of wood and wooden products (29.6%), manufacture of chemicals and chemical products (27.6%), publishing, printing and reproduction of recorded media (10.8%), manufacture of coke, refined petroleum products and nuclear fuel (10.3%), manufacture of tobacco products (2.7%) for the manufacturing sector compared to the same period of previous year. For the electricity, thermal energy and water supply subdivision, there was an increase in production of electricity, thermal energy, and steam (6.7%).

Улсын хэмжээнд 2010 оны эхний 11 сард нийт 207.1 тэрбум төгрөгийн барилга угсралт, их засварын ажил гүйцэтгэсний 187.9 тэрбум төг буюу 90.7 хувь нь дотоодын, 19.2 тэрбум төг буюу 9.3 хувь нь гадаадын барилгын байгууллагуудад ногдож байна.

Өмнөх оны мөн үеийнхтэй харьцуулахад барилга угсралт, их засварын ажил 32.0 тэрбум төг буюу 18.2 хувиар нэмэгдсэний дотор дотоодын байгууллагынх 36.0 тэрбум төг буюу 23.7 хувиар өсч, харин гадаадын байгууллагынх 4.0 тэрбум төг буюу 17.3 хувиар буурсан байна

Төмөр замын тээврээр 2010 оны эхний 11 сард давхардсан тоогоор 3236.1 мян.зорчигч зорчиж, 15257.7 мян.т ачаа тээвэрлэсэн нь өмнөх оны мөн үеийнхээс зорчигчдын тоо 372.7 мян.хүн буюу 13.0 хувь, тээсэн ачаа 2437.9 мян.т буюу 19.0 хувиар өсчээ. Тээсэн ачаа, зорчигчдын тоо нэмэгдсэнээр төмөр замын тээврийн салбарын орлого 2010 оны эхний 11 сард 279.3 тэрбум төг болж, өмнөх оны мөн үеийнхээс 74.6 тэрбум төг буюу 36.5 хувиар өсчээ.

Агаарын тээврээр 2010 оны эхний 11 сард давхардсан тоогоор 364.7 мян.зорчигч зорчиж, 1500.9 т ачаа тээвэрлэсэн нь өмнөх оны мөн үеийнхээс зорчигчдын тоо 77.8 мян.хүн буюу 27.1 хувь, тээсэн ачаа 266.3 т буюу 21.6 хувиар өсчээ. Тээсэн ачаа, зорчигчдын тоо нэмэгдсэнээс агаарын тээврийн салбарын орлого 2010 оны эхний 11 сард 117.8 тэрбум төг болж, өмнөх оны мөн үеийнхээс 14.1 тэрбум төг буюу 13.6 хувиар өсчээ.

Ус, цаг уурын хүрээлэнгийн мэдээгээр 2010 оны 11 дүгээр сард хамгийн их хур тунадас Увс аймгийн Малчин суманд (35.0 мм) орсон байна. Агаарын хамгийн их температур Өмнөговь аймгийн Ханбогд суманд 15.0 хэм дулаан, хамгийн бага температур Завхан аймгийн Тосонцэнгэл суманд -35.0 хэм хүйтэн байлаа. Салхины хамгийн их хурд Ховд

In the first 11 months of 2010, a total of 207.1 bln.tog of construction and installation work were carried out at the national level. Of which, 187.9 bln.tog or 90.7 percent of the work were executed by domestic entities, and 19.2 bln.tog or 9.3 percent by foreign entities.

The 32.0 bln.tog or 18.2 percent increase of construction and installation work was mainly due to the 36.0 bln.tog or 23.7 percent increase in works executed by domestic entities, and 4.0 bln.tog or 17.3 percent increase in works executed by foreign entities.

In the first 11 months of 2010, 3236.1 thous.passengers (double counting) and 15257.7 thous.t freight were carried by railway transport. Compared to the same period of the previous year, the number of carried passengers rose by 372.7 thous.persons or 13.0 percent, the number of carried freight rose by 2437.9 thous.t or 19.0 percent. Due to the increase in carried freight and passengers, revenue from railway transport increased by 74.6 bln.tog 36.5 percent to 279.3 bln.tog in the first 11 months of 2010, compared to the same period of the previous year.

In the first 11 months of 2010, 364.7 thous.passengers (double counting) and 1500.9 t.freight were carried by air transport. Compared to the same period of the previous year, the number of carried passengers rose by 77.8 thous.persons or 27.1 percent, the number of carried freight rose by 266.3 t or 21.6 percent. Due to the increase in carried freight and passengers, revenue from air transport increased by 14.1 bln.tog or 13.6 percent to 117.8 bln.tog in the first 11 months of 2010, compared to the same period of the previous year.

According to the report of the Institute of Meteorology and Hydrology, maximum precipitation was in Malchin soum (35.0 mm) of Uvs aimag in November, 2010. Absolute high air temperature reached 15.0°C in Khanbogd soum of Omnogovi aimag, whereas absolute low air temperature was -35.0°C in Tosontsengel soum of Zavkhan aimag. Maximum wind speed

аймгийн Ховд, Баян-Өлгий аймгийн Өлгий суманд 30-31 м/сек хүрлээ.

Азотын давхар ислийн хоногийн дундаж агууламж 2010 оны 11 дүгээр сард Улаанбаатар хотын Баруун дөрвөн замын орчимд 29 удаа, 32-ын тойрог орчимд 23 удаа, Хан-Уул дүүрэг орчимд 8 удаа, Офицеруудын ордон орчимд 5 удаа, 1-р хороолол орчимд 3 удаа, хүхэрлэг хийн хоногийн дундаж агууламж 32-ын тойрог орчимд 30 удаа, Баруун дөрвөн замын орчимд 28 удаа, 1-р хороолол орчимд болон Офицеруудын ордон орчимд тус бүр 23 удаа, Хан-Уул дүүрэг орчимд 17 удаа, Хархорин захын орчимд 9 удаа, нүүрстөрөгчийн дутуу ислийн хоногийн дундаж агууламж 32-ын тойрог орчимд 1 удаа, 10 микроноос бага хэмжээтэй тоосны агууламж 32-ын тойрог орчимд 28 удаа, 1-р хороолол орчимд 27 удаа, Хархорин захын орчимд 20 удаа, Хан-Уул дүүрэгт 15 удаа, 2.5 микроноос бага хэмжээтэй тоосны агууламж Баруун дөрвөн зам орчимд 29 удаа тус тус агаарын чанарын стандарт дахь хүлцэх хэм хэмжээнээс давсан байна.

Аюулт үзэгдэл, осол 2010 оны эхний 11 сарын байдлаар 2765 удаа гарсны улмаас 198 хүн амь насаа алдаж, 9.7 сая мал, амьтан хорогджээ. Аюулт үзэгдэл, ослыг төрлөөр нь авч үзвэл, объектын түймэр 2349 удаа, ой, хээрийн түймэр 104 удаа, хүчтэй салхи шуурга 28 удаа бүртгэгджээ. Аюулт үзэгдэл, ослын улмаас 534.6 тэрбум төгрөгийн хохирол учирсан байна.

reached 30-31 m/sec in Olgii soum of Bayan-Olgii aimag.

Daily average concentration of nitrogen dioxide exceeded 29 times around West crossroad, 23 times around 32nd Toirog, 8 times around Khan-Uul district of Ulaanbaatar city, 5 times around the Offitseruudiin ordon, 3 times around 1st micro district; daily average concentration of sulphur dioxide exceeded 30 times around 32nd Toirog, 28 times around West crossroad, 23 times around 1st micro district and the Offitseruudiin ordon, 17 times around Khan-Uul district, 9 times around Kharkhorin market; daily average concentration of carbon dioxide exceeded once around 32nd Toirog, particulate matter less than 10 micrograms exceeded 28 times around 32nd Toirog, 27 times around 1st micro district, 20 times around Kharkhorin market, 15 times around Khan-Uul district; particulate matter less than 2.5 micrograms exceeded 29 times around West crossroad from the maximum allowable concentration of air quality standard in November, 2010.

In the first 11 months of 2010, 2765 disasters occurred. As a result, 198 people died, 9.7 mln. livestock and animals had lost. According to the types of disasters 2349 object fires, 104 times forest fires, 28 heavy storms. Estimated damage caused by the disasters amounted to 534.6 bln.tog in the first 11 months of 2010.

МОНГОЛ УЛСЫН ҮНДЭСНИЙ
СТАТИСТИКИЙН ХОРООНЫ ДАРГА

CHAIRMAN OF THE NATIONAL STATISTICAL
OFFICE OF MONGOLIA

С.МЭНДСАЙХАН

S.MENDSAIKHAN

2010 оны 12 дүгээр сарын 10

10 December, 2010

ҮНДСЭН ҮЗҮҮЛЭЛТҮҮД, жил бүрийн эхний 11 сарын байдлаар
MAIN INDICATORS, for the first 11 months of selected years

		2009 I-XI	2010 I-XI	2010 I-XI 2009 I-XI %
Нийгмийн статистикийн үзүүлэлтүүд		Social statistical indicators		
Төрсөн хүүхдийн тоо (амьд төрөлт)	Number births (live births)	63 353	60 873	96.1
Эдийн засгийн идэвхтэй хүн ам, мян.хүн***	Economically active population, thous.persons***	1 137.1	1 192.7	104.9
Ажиллагчид, мян.хүн***	Employed, thous.persons***	1 018.1	1 089.6	107.0
Ажилгүй иргэд, мян.хүн***	Unemployed, thous.persons***	119.0	103.1	86.6
Ажилгүйдлийн түвшин, %***	Unemployment rate, %***	10.5	8.6	-
Нэг өрхийн сарын дундаж мөнгөн орлого, мян.төг***	Monthly average income per household, thous.tog***	402.3	479.2	119.1
Нэг өрхийн сарын дундаж мөнгөн зарлага, мян.төг***	Monthly average expenditure per household, thous.tog***	437.5	519.4	118.7
Бүртгэлтэй ажилгүйчүүдийн тоо, 11 дүгээр сарын эцэст	Unemployment, end of the November	39 755	40 618	102.2
Халдварт өвчнөөр өвчлөгчдийн тоо	Number of infectious disease cases	34 861	36 741	105.4
Бүртгэгдсэн гэмт хэргийн тоо	Number of committed offences	18 583	17 933	96.5
Макро эдийн засгийн статистикийн үзүүлэлтүүд		Macro economic statistical indicators		
Хэрэглээний үнийн улсын индексийн өөрчлөлт, оны эхнээс, хувиар	National consumer price index, percent, from the beginning of the year	3.5	10.3	-
Гүйлгээнд байгаа бэлэн мөнгө*, 11 дүгээр сарын эцэст, тэрбум төг	Currency in circulation* end of the November, bln.tog	363.9	472.9**	130.0
Мөнгө M1* 11 дүгээр сарын эцэст, тэрбум төг	Money M1* end of the November, bln.tog	600.6	995.8**	165.8
Мөнгө M2* 11 дүгээр сарын эцэст, тэрбум төг	Money M2* end of the November, bln.tog	2 715.3	3 937.4**	145.0
Валютын зах зээлийн ханш, 11 дүгээр сарын эцэст, 1 ам.доллар=төгрөг*	Market exchange rate, end of the November 1 USD=togrog*	1 431.5	1 274.2	89.0
Улсын нэгдсэн төсвийн орлого, оны үнээр, тэрбум төг	Revenue of General Government, at current price, bln.tog	1 701.3	2 643.2	155.4
Улсын нэгдсэн төсвийн зарлага, оны үнээр, тэрбум төг	Expenditure of General Government, at current price, bln.tog	2 063.3	2 572.2	124.7
Улсын нэгдсэн төсвийн нийт тэнцэл, тэрбум төг	General Government budget overall balance, bln.tog	- 362.0	71.0	-
Улсын нэгдсэн төсвийн урсгал орлого, оны үнээр, тэрбум төг	General Government current budget revenue, at current price, bln.tog	1 679.8	2 602.8	154.9
Улсын нэгдсэн төсвийн урсгал зарлага, оны үнээр, тэрбум төг	General Government current budget expenditure, at current price, bln.tog	1 570.6	1 933.8	123.1
Улсын нэгдсэн төсвийн урсгал тэнцэл, тэрбум төг	General Government budget current balance, bln.tog	109.2	669.0	6.1****
Экспорт, сая ам.долл	Exports, mln.USD	1 678.3	2 550.6	152.0
Импорт, сая ам.долл	Imports, mln.USD	1 912.1	2 871.1	150.2
Гадаад худалдааны тэнцэл, сая ам.долл	External trade balance, mln.USD	- 233.7	- 320.5	137.1
Эдийн засгийн статистикийн үзүүлэлтүүд		Economic statistical indicators		
Аж үйлдвэрийн бүтээгдэхүүний үйлдвэрлэл, 2005 оны зэрэгцүүлэх үнээр, тэрбум төг	Gross industrial output, at constant prices of 2005, bln.tog	1 505.1	1 685.5	112.0
Үүнээс:	Of which:			
-Уул уурхай, олборлох үйлдвэр	-Mining and quarrying	891.8	992.0	111.2
-Боловсруулах аж үйлдвэр	-Manufacturing	434.0	503.4	116.0
-Цахилгаан, дулааны эрчим хүч, усан хангамж	-Electricity, thermal energy and water supply	179.3	190.1	106.0
Барилга угсралт, их засварын ажил, оны үнээр, тэрбум төгрөг	Total amount of construction and capital repair, maintenance, at current price, bln.tog	175.2	207.1	118.2
Төмөр замын тээврээр тээсэн ачаа мян.т	Carried freight by railway transport, thous.t	12 819.8	15 257.7	119.0
Төмөр замын тээврээр тээсэн зорчигчид, мян.хүн	Carried passengers by railway transport, thous.persons	2 863.4	3 236.1	113.0
Агаарын тээврээр тээсэн ачаа, т	Carried freight by air transport, t	1 234.6	1 500.9	121.6
Агаарын тээврээр тээсэн зорчигчид, мян.хүн	Carried passengers by air transport, thous.persons	286.9	364.7	127.1

* Эх сурвалж: Монгол банкны статистикийн сарын мэдээлэл

* Source: Monthly statistical bulletin, Bank of Mongolia

** Тайлбар: Урьдчилсан гүйцэтгэлээр

** Note: Preliminary estimates

*** Тайлбар: Жил бүрийн 3 дугаар улирлын байдлаар

*** Note: 3rd quarter of selected years

**** Тайлбар: Дахин их

**** Note: Times more

**I. ХӨДӨЛМӨР
LABOUR**

1.1 АЖ ҮЙЛДВЭРИЙН САЛБАРТ АЖИЛЛАГЧДЫН ТОО, дэд салбараар, жил бүрийн 11 дүгээр сарын эцэст
EMPLOYMENT IN INDUSTRY, by divisions, at the end of November of the selected years

Аж үйлдвэрийн салбар	Industrial division	2009 XI	2010 XI	2010 XI / 2009 XI %
Аж үйлдвэрийн салбар	Industrial division	52 107	53 797	103.2
Уул уурхай, олборлох аж үйлдвэр	Mining and quarrying	15 523	16 802	108.2
Нүүрс олборлолт	Mining of coal and lignite, extraction of peat	4 546	5 162	113.6
Газрын тос, шатдаг хий олборлолт	Extraction of crude petroleum and natural gas	399	399	100.0
Металлын хүдэр олборлолт	Mining of metal ores	8 531	9 144	107.2
Бусад ашигт малтмал олборлолт	Other mining and quarrying	2 047	2 097	102.4
Боловсруулах аж үйлдвэр	Manufacturing	22 167	22 749	102.6
Хүнсний бүтээгдэхүүн, ундаа үйлдвэрлэлт	Manufacture of food products and beverages	8 748	9 097	104.0
Мах, загас, жимс, ногоо, өөх, тос боловсруулалт	Production, processing and preserving of meat, fish, fruit, vegetables, oils, fats	1 183	1 139	96.3
Сүү, сүүн бүтээгдэхүүн үйлдвэрлэл	Manufacture of dairy products	394	448	113.7
Үр тарианы гурил, цардуул, малын тэжээл үйлдвэрлэл	Manufacture of grain mill products, starches, starch products, and prepared animal feeds	669	701	104.8
Хүнсний бусад бүтээгдэхүүн үйлдвэрлэл	Manufacture of other food products	3 280	3 367	102.7
Ундаа үйлдвэрлэл / согтууруулах ундаа ороод /	Manufacture of beverages / includes alcohol drinks /	3 222	3 442	106.8
Тамхи үйлдвэрлэл	Manufacture of tobacco products	112	168	150.0
Нэхмэлийн үйлдвэрлэл	Manufacture of textiles	4 730	3 905	82.6
Хувцас үйлдвэрлэл, үслэг арьс боловсруулалт	Manufacture of wearing apparel, dressing and dyeing of fur	1 138	1 377	121.0
Арьс, шир боловсруулах, ширэн эдлэл, гутал үйлдвэрлэл	Tanning, dressing of leather, manufacture of luggage, handbags, saddlery harness, footwear	517	497	96.1
Мод, модон эдлэл үйлдвэрлэл	Manufacture of wood and wooden products	719	768	106.8
Цаас, цаасан бүтээгдэхүүн үйлдвэрлэл	Manufacture of paper and paper products	243	304	125.1
Нийтлэх, хэвлэх, дуу бичлэг хийх ажиллагаа	Publishing, printing and reproduction of recorded media	1 183	1 120	94.7
Кокс, шингэн болон цацраг идэвхт түлш үйлдвэрлэл	Manufacture of coke, refined petroleum products and nuclear fuel	41	31	75.6
Химийн бүтээгдэхүүн үйлдвэрлэл	Manufacture of chemicals and chemical products	678	973	143.5
Резин болон хуванцар бүтээгдэхүүн үйлдвэрлэл	Manufacture of rubber and plastics products	30	30	100.0
Төмөрлөг бус эрдэс бодисоор хийсэн эдлэл үйлдвэрлэл	Production of other non-metallic mineral products	2 284	2 466	108.0
Төмрийн үйлдвэрлэл	Manufacture of basic metals	1 002	1 133	113.1
Машин тоног төхөөрөмжөөс бусад төмөр эдлэл үйлдвэрлэл	Manufacture of fabricated metal products, except machinery	271	378	139.5
Бичиг хэргийн болон тооцоолох техник үйлдвэрлэл	Manufacture of office accounting and computing	20	20	100.0
Цахилгаан машин, хэрэгсэл үйлдвэрлэл	Manufacture of electrical machinery and apparatus	61	56	91.8
Эмнэлгийн багаж хэрэгсэл, нарийн хэмжүүр, хараа зүйн хэрэгсэл, цаг үйлдвэрлэл	Manufacture of medical precision and optical instruments, watches and clocks	112	110	98.2
Тээврийн бусад хэрэгсэл үйлдвэрлэл	Manufacture of other transport equipment	102	127	124.5
Мебель тавилга үйлдвэрлэл, боловсруулах үйлдвэрийн бусад	Manufacture of furniture, manufacturing n.e.c	176	189	107.4
Цахилгаан, дулааны эрчим хүч үйлдвэрлэлт, усан хангамж	Electricity, thermal energy and water supply	14 417	14 246	98.8
Цахилгаан, дулаан, уур үйлдвэрлэл	Electricity, thermal energy, steam	11 005	10 810	98.2
Ус ариутгал, усан хангамж	Collection, purification and distribution of water	3 412	3 436	100.7

1.2 АЖ ҮЙЛДВЭРИЙН САЛБАРЫН ХӨДӨЛМӨРИЙН БҮТЭЭМЖ *, дэд салбараар, 2005 оны зэрэгцүүлэх үнээр, жил бүрийн эхний 11 сарын байдлаар

LABOUR PRODUCTIVITY OF INDUSTRIAL SECTOR *, by divisions, at 2005 constant prices, by the first 11 months of the selected years

мян.төг thous.тог

Аж үйлдвэрийн салбар	Industrial division	2009 I-XI	2010 I-XI	2010 I-XI / 2009 I-XI %
Аж үйлдвэрийн салбар	Industrial division	30 712.9	32 983.9	107.4
Уул уурхай, олборлох аж үйлдвэр	Mining and quarrying	61 960.4	62 554.9	101.0
Нүүрс олборлолт	Mining of coal and lignite, extraction of peat	29 939.4	51 800.1	173.0
Газрын тос, шатдаг хий олборлолт	Extraction of crude petroleum and natural gas	222 335.9	274 583.2	123.5
Металлын хүдэр олборлолт	Mining of metal ores	83 796.6	70 061.6	83.6
Бусад ашигт малтмал олборлолт	Other mining and quarrying	9 616.7	12 091.2	125.7
Боловсруулах аж үйлдвэр	Manufacturing	20 573.8	23 235.1	112.9
Хүнсний бүтээгдэхүүн, ундаа үйлдвэрлэлт	Manufacture of food products and beverages	23 318.6	28 377.6	121.7
Мах, загас, жимс, ногоо, өөх, тос боловсруулалт	Production, processing and preserving of meat, fish, fruit, vegetables, oils, fats	17 724.5	12 946.1	73.0
Сүү, сүүн бүтээгдэхүүн үйлдвэрлэл	Manufacture of dairy products	29 120.7	36 395.8	125.0
Үр тарианы гурил, цардуул, малын тэжээл үйлдвэрлэл	Manufacture of grain mill products, starches, starch products, and prepared animal feeds	57 422.6	78 278.4	136.3
Хүнсний бусад бүтээгдэхүүн үйлдвэрлэл	Manufacture of other food products	9 025.7	7 615.2	84.4
Ундаа үйлдвэрлэл / согтууруулах ундаа ороод /	Manufacture of beverages / includes alcohol drinks/	32 292.9	43 719.4	135.4
Тамхи үйлдвэрлэл	Manufacture of tobacco products	188 760.0	160 429.9	85.0
Нэхмэлийн үйлдвэрлэл	Manufacture of textiles	26 930.6	24 176.9	89.8
Хувцас үйлдвэрлэл, үслэг арьс боловсруулалт	Manufacture of wearing apparel, dressing and dyeing of fur	4 104.4	5 206.3	126.8
Арьс, шир боловсруулах, ширэн эдлэл, гутал үйлдвэрлэл	Tanning, dressing of leather, manufacture of luggage, handbags, saddlery harness, footwear	15 452.9	9 606.0	62.2
Мод, модон эдлэл үйлдвэрлэл	Manufacture of wood and wooden products	2 795.9	3 214.2	115.0
Цаас, цаасан бүтээгдэхүүн үйлдвэрлэл	Manufacture of paper and paper products	9 444.0	7 026.9	74.4
Нийтлэх, хэвлэх, дуу бичлэг хийх ажиллагаа	Publishing, printing and reproduction of recorded media	8 210.8	9 479.4	115.5
Кокс, шингэн болон цацраг идэвхт түлш үйлдвэрлэл	Manufacture of coke, refined petroleum products and nuclear fuel	8 967.5	8 923.7	99.5
Химийн бүтээгдэхүүн үйлдвэрлэл	Manufacture of chemicals and chemical products	12 218.9	16 229.6	132.8
Резин болон хуванцар бүтээгдэхүүн үйлдвэрлэл	Manufacture of rubber and plastics products	6 040.7	12 641.1	209.3
Төмөрлөг бус эрдэс бодисоор хийсэн эдлэл үйлдвэрлэл	Production of other non-metallic mineral products	11 561.2	15 693.0	135.7
Төмрийн үйлдвэрлэл	Manufacture of basic metals	46 629.8	59 750.8	128.1
Машин тоног төхөөрөмжөөс бусад төмөр эдлэл үйлдвэрлэл	Manufacture of fabricated metal products, except machinery	171.8	124.9	72.7
Бичиг хэргийн болон тооцоолох техник үйлдвэрлэл	Manufacture of office accounting and computing	12 333.2	11 769.0	95.4
Цахилгаан машин хэрэгсэл үйлдвэрлэл	Manufacture of electrical machinery and apparatus	10 392.8	5 753.7	55.4
Эмнэлгийн багаж хэрэгсэл, нарийн хэмжүүр, хараа зүйн хэрэгсэл, цаг үйлдвэрлэл	Manufacture of medical precision and optical instruments, watches and clocks	6 135.6	2 862.6	46.7
Тээврийн бусад хэрэгсэл үйлдвэрлэл	Manufacture of other transport equipment	2 382.8	573.2	24.1
Мебель тавилга үйлдвэрлэл, боловсруулах үйлдвэрийн бусад	Manufacture of furniture, manufacturing n.e.c	6 792.7	6 664.8	98.1
Цахилгаан, дулааны эрчим хүч үйлдвэрлэлт, усан хангамж	Electricity, thermal energy and water supply	13 264.9	13 999.5	105.5
Цахилгаан, дулаан, уур үйлдвэрлэл	Electricity, thermal energy, steam	16 421.9	17 447.0	106.2
Ус ариутгал, усан хангамж	Collection, purification and distribution of water	3 784.9	3 660.9	96.7

Тайлбар:

* Нэг ажиллагчид ногдох нийт үйлдвэрлэлт (Ажиллагчдын тоо эхний 11 сарын дунджаар).

Note:

* Gross output per employees (Employment number is the employment average number of first 11 months).

1.3 15 БА ТҮҮНЭЭС ДЭЭШ НАСНЫ ХҮН АМЫН ХӨДӨЛМӨР ЭРХЛЭЛТИЙН БАЙДАЛ*, хүйсээр, жил бүрийн 3 дугаар улирлын байдлаар

EMPLOYMENT STATUS OF THE POPULATION AGED 15 YEARS AND OVER*, by sex, as 3rd quarter of selected years

мян.хүн/thous. persons

Үзүүлэлт	Indicators	2008 VII-IX	2009 VII-IX	2010 VII-IX
15 ба түүнээс дээш насны хүн ам	Population aged 15 years and over	1735.4	1845.7	1932.8
Эдийн засгийн идэвхтэй хүн ам	Economically active population	1066.7	1137.1	1192.7
Ажиллагчид	Employed	981.2	1018.1	1089.6
Ажилгүй иргэд	Unemployed	85.5	119.0	103.1
Эдийн засгийн идэвхгүй хүн ам	Economically inactive population	668.7	708.6	740.1
Ажиллах хүчний оролцооны түвшин, %	Labour force participation rate,%	61.5	61.6	61.7
Хөдөлмөр эрхлэлтийн түвшин, %	Employment rate,%	92.0	89.5	91.4
Ажилгүйдлийн түвшин, %	Unemployment rate, %	8.0	10.5	8.6
Үүнээс: Эмэгтэй	Of which: Female			
15 ба түүнээс дээш насны хүн ам	Population aged 15 years and over	903.4	965.4	989.6
Эдийн засгийн идэвхтэй хүн ам	Economically active population	512.6	552.7	555.7
Ажиллагчид	Employed	469.0	491.0	512.1
Ажилгүй иргэд	Unemployed	43.6	61.7	43.6
Эдийн засгийн идэвхгүй хүн ам	Economically inactive population	390.8	412.7	433.9
Ажиллах хүчний оролцооны түвшин, %	Labour force participation rate,%	56.7	57.3	56.2
Хөдөлмөр эрхлэлтийн түвшин, %	Employment rate,%	91.5	88.8	92.2
Ажилгүйдлийн түвшин, %	Unemployment rate, %	8.5	11.2	7.8

* Ажиллах хүчний судалгааны дүнгээр

* By results of LFS

1.4 15 БА ТҮҮНЭЭС ДЭЭШ НАСНЫ ХҮН АМЫН ХӨДӨЛМӨР ЭРХЛЭЛТ, ЗАРИМ ҮЗҮҮЛЭЛТЭЭР*, жил бүрийн 3 дугаар улирлын байдлаар

SOME EMPLOYMENT INDICATORS OF THE POPULATION AGED 15 YEARS AND OVER*, as 3rd quarter of selected years

мян.хүн/thous. persons

Үзүүлэлт	Indicators	2008 VII-IX	2009 VII-IX	2010 VII-IX
Тухайн үеийн 15 ба түүнээс дээш насны ажиллагчдын тоо	Currently employed persons aged 15 years and over	981.2	1018.1	1089.6
Эрэгтэй	Male	512.2	527.1	577.5
Эмэгтэй	Female	469.0	491.0	512.1
Хот	Urban	473.0	517.8	570.8
Хөдөө	Rural	508.2	500.3	518.8
Эдийн засгийн үйл ажиллагааны салбараар:	Employed by sectors:			
Хөдөө аж ахуй	Agriculture	413.7	357.1	404.0
Үйлдвэрлэл	Production	147.2	173.9	179.4
Үйлчилгээ	Services	420.3	487.1	506.2
Хөдөлмөр эрхлэлтийн хэв шинжээр:	Employment status:			
Цалин хөлстэй ажиллагч	Paid employee	385.0	400.1	444.2
Ажил олгогч	Employer	14.0	15.5	10.3
Хувиараа хөдөлмөр эрхлэгч	Own account worker	337.9	243.1	252.9
Өрхийн үйлдвэрлэл, үйлчилгээнд цалин, хөлсгүй оролцогч	Unpaid family workers	243.8	134.9	120.5
Мал аж ахуй эрхлэгч**	Employed in animal husbandry**	-	217.6	258.3
Бусад	Other	0.5	6.9	3.4

* Ажиллах хүчний судалгааны дүнгээр

* By results of LFS

** Мал аж ахуй эрхлэгч гэж жилийн дөрвөн улирлын туршид өөрийн мал аж ахуйг эрхэлж, түүний бүтээгдэхүүн, ашиг шимээр орлого олж, амьжиргааны эх үүсвэрээ хангаж буй иргэнийг хэлнэ.

** Employed in animal husbandry are citizen who are employed in animal husbandry all around the year, and get his/her means of subsistence from the income derived from animal or livestock products and raw materials it provide.

1.5 15 БА ТҮҮНЭЭС ДЭЭШ НАСНЫ ЭДИЙН ЗАСГИЙН ИДЭВХТЭЙ ХҮН АМЫН ТОО*, бүс, аймаг, нийслэлээр,
жил бүрийн 3 дугаар улирлын байдлаар
*ECONOMICALLY ACTIVE OF THE POPULATION AGED 15 YEARS AND OVER**, by region, aimags
and the Capital, as 3rd quarter of selected years

		мян.хүн/thous.persons		
Аймаг, нийслэл	Aimags and the Capital	2008 VII-IX	2009 VII-IX	2010 VII-IX
БҮГД	TOTAL	1066.7	1137.1	1192.7
	Баруун бүс	West region		
Дүн	Subtotal	180.8	199.3	198.4
Баян-Өлгий	<i>Bayan-Olgii</i>	42.6	49.5	47.7
Говь-Алтай	<i>Govi-Altai</i>	31.9	29.2	30.5
Завхан	<i>Zavkhan</i>	31.7	31.1	41.9
Увс	<i>Uvs</i>	37.8	43.8	39.1
Ховд	<i>Khovd</i>	36.8	45.7	39.2
	Хангайн бүс	Khangai region		
Дүн	Subtotal	266.0	268.7	292.2
Архангай	<i>Arkhangai</i>	44.6	47.7	47.1
Баянхонгор	<i>Bayankhongor</i>	37.3	37.3	46.9
Булган	<i>Bulgan</i>	25.1	26.9	33.3
Орхон	<i>Orkhon</i>	36.2	42.9	32.6
Өвөрхангай	<i>Ovorkhangai</i>	61.9	58.5	66.2
Хөвсгөл	<i>Khovsgol</i>	60.9	55.4	66.1
	Төвийн бүс	Central region		
Дүн	Subtotal	204.9	223.5	218.2
Говьсүмбэр	<i>Govisumber</i>	4.7	18.0	5.3
Дархан-Уул	<i>Darkhan-Uul</i>	33.0	37.8	34.4
Дорноговь	<i>Dornogovi</i>	24.4	25.8	30.2
Дундговь	<i>Dundgovi</i>	24.4	26.7	25.2
Өмнөговь	<i>Omnogovi</i>	28.2	25.4	28.1
Сэлэнгэ	<i>Selenge</i>	39.0	48.5	48.2
Төв	<i>Tov</i>	51.2	41.3	46.8
	Зүүн бүс	East region		
Дүн	Subtotal	74.5	90.0	87.2
Дорнод	<i>Dornod</i>	21.5	30.3	30.9
Сүхбаатар	<i>Sukhbaatar</i>	24.8	31.7	34.3
Хэнтий	<i>Khentii</i>	28.2	28.0	22.0
	Улаанбаатар	Ulaanbaatar		
Улаанбаатар	Ulaanbaatar	340.5	355.6	396.7

* Ажиллах хүчний судалгааны дүнгээр

* By results of LFS

1.6 15 БА ТҮҮНЭЭС ДЭЭШ НАСНЫ ЭДИЙН ЗАСГИЙН ИДЭВХГҮЙ ХҮН АМЫН ТОО*, шалтгаанаар,
жил бүрийн 3 дугаар улирлын байдлаар
*ECONOMICALLY INACTIVE POPULATION OF AGED 15 YEARS AND OVER**, by reason, as 3rd
quarter of selected years

		мян.хүн/thous.persons		
Шалтгаан	Reason	2008 VII-IX	2009 VII-IX	2010 VII-IX
БҮГД	TOTAL	668.7	708.6	740.1
Гэрийн ажилтай	<i>House keeping</i>	48.1	58.1	53.1
Суралцдаг	<i>Studied</i>	279.3	302.1	293.8
Тэтгэвэрт гарсан	<i>Retired</i>	159.1	140.9	153.1
Өндөр настан	<i>Elderly</i>	14.2	16.8	18.6
Хөгжлийн бэрхшээлтэй	<i>Disabled</i>	47.5	40.5	48.5
Ажил хийхэд бэлэн бус	<i>Not available for work</i>	8.7	9.7	11.6
Хүүхэд асарсан	<i>Child caring</i>	42.8	55.0	65.3
Өвчтэй байсан	<i>Sick</i>	14.4	13.0	14.7
Өвчтөн, өндөр настан асарсан	<i>Persons who are nursing patients and caring elderly</i>	5.7	5.9	4.1
Бусад	<i>Other</i>	48.9	66.6	77.3

* Ажиллах хүчний судалгааны дүнгээр

* By results of LFS

1.7. 15 БА ТҮҮНЭЭС ДЭЭШ НАСНЫ АЖИЛЛАГЧДЫН ТОО*, бүс, аймаг, нийслэлээр, жил бүрийн
3 дугаар улирлын байдлаар
EMPLOYED OF AGED 15 YEARS AND OVER*, by region, aimags and the Capital, as 3rd
quarter of selected years

		мян.хүн/thous.persons		
Аймаг, нийслэл	<i>Aimags and the Capital</i>	2008 VII-IX	2009 VII-IX	2010 VII-IX
БҮГД	TOTAL	981.2	1018.1	1089.6
	Баруун бүс	West region		
Дүн	Subtotal	166.1	185.7	177.8
Баян-Өлгий	<i>Bayan-Olgii</i>	41.1	46.0	46.1
Говь-Алтай	<i>Govi-Altai</i>	29.8	27.5	27.4
Завхан	<i>Zavkhan</i>	29.6	29.5	35.0
Увс	<i>Uvs</i>	31.9	41.1	33.3
Ховд	<i>Khovd</i>	33.7	41.6	36.0
	Хангайн бүс	Khangai region		
Дүн	Subtotal	252.6	240.2	257.6
Архангай	<i>Arkhangai</i>	44.6	44.5	44.6
Баянхонгор	<i>Bayankhongor</i>	37.3	37.3	43.0
Булган	<i>Bulgan</i>	22.5	24.2	29.5
Орхон	<i>Orkhon</i>	28.3	32.2	24.5
Өвөрхангай	<i>Ovorkhangai</i>	61.5	54.7	63.6
Хөвсгөл	<i>Khovsgol</i>	58.4	47.3	52.5
	Төвийн бүс	Central region		
Дүн	Subtotal	191.3	196.1	200.8
Говьсүмбэр	<i>Govisumber</i>	3.5	14.8	5.1
Дархан-Уул	<i>Darkhan-Uul</i>	26.0	32.3	30.7
Дорноговь	<i>Dornogovi</i>	22.1	19.7	25.5
Дундговь	<i>Dundgovi</i>	22.8	22.7	23.0
Өмнөговь	<i>Omnogovi</i>	28.2	22.8	24.3
Сэлэнгэ	<i>Selenge</i>	38.4	46.8	47.2
Төв	<i>Tov</i>	50.3	37.0	45.0
	Зүүн бүс	East region		
Дүн	Subtotal	70.4	82.9	80.8
Дорнод	<i>Dornod</i>	20.0	29.1	28.0
Сүхбаатар	<i>Sukhbaatar</i>	22.6	27.1	30.8
Хэнтий	<i>Khentii</i>	27.8	26.7	22.0
	Улаанбаатар	Ulaanbaatar		
Улаанбаатар	Ulaanbaatar	300.8	313.2	372.6

* Ажиллах хүчний судалгааны дүнгээр

* By results of LFS

1.8. 15 БА ТҮҮНЭЭС ДЭЭШ НАСНЫ АЖИЛЛАГЧДЫН ТОО*, салбараар, жил бүрийн 3 дугаар улирлын байдлаар
 EMPLOYED OF AGED 15 YEARS AND OVER*, by divisions, as 3rd quarter of selected years

		мян.хүн/thous.persons		
Салбар	Divisions	2008 VII-IX	2009 VII-IX	2010 VII-IX
БҮГД	TOTAL	981.2	1018.1	1089.6
Үүнээс:	Of which:			
Хөдөө аж ахуй, ойн аж ахуй, загас барилт, ан агнуур	<i>Agriculture, forestry, fishing & hunting</i>	413.7	357.1	404.0
Уул уурхай, олборлолт	<i>Mining & quarrying</i>	23.6	39.0	31.7
Боловсруулах үйлдвэрлэл	<i>Manufacturing</i>	54.8	65.5	66.6
Цахилгаан, хий, уур, агааржуулалтын хангамж	<i>Electricity, gas, steam and air conditioning supply</i>	13.0	10.3	10.2
Усан хангамж; бохир ус, хог, хаягдлын менежмент болон цэвэрлэх үйл ажиллагаа	<i>Water supply; sewerage, waste management and remediation activities</i>	5.4	5.9	8.4
Барилга	<i>Construction</i>	50.4	53.2	62.5
Бөөний болон жижиглэн худалдаа, машин, мотоциклийн засвар үйлчилгээ	<i>Wholesale & retail trade, repair of motor vehicles and motorcycles</i>	117.3	154.3	144.4
Тээвэр ба агуулахын үйл ажиллагаа	<i>Transportation and storage</i>	62.8	69.6	79.2
Байр, сууц болон хоол хүнсээр үйлчлэх үйл ажиллагаа	<i>Accommodation and food service activities</i>	21.6	22.3	21.5
Мэдээлэл, холбоо	<i>Information, communication</i>	11.4	9.5	11.7
Санхүүгийн болон даатгалын үйл ажиллагаа	<i>Financial and insurance activities</i>	11.8	11.1	13.6
Үл хөдлөх хөрөнгийн үйл ажиллагаа	<i>Real estate activities</i>	0.7	0.2	0.2
Мэргэжлийн шинжлэх ухаан болон техникийн үйл ажиллагаа	<i>Professional, scientific and technical activities</i>	8.6	10.1	8.4
Захиргааны болон дэмжлэг үзүүлэх үйл ажиллагаа	<i>Administrative and support service activities</i>	11.1	10.6	9.6
Төрийн удирдлага ба батлан хамгаалах үйл ажиллагаа, албан журмын нийгмийн хамгаалал	<i>Public administration and defence; compulsory social insurancy</i>	53.2	59.2	62.5
Боловсрол	<i>Education</i>	64.8	72.5	81.9
Хүний эрүүл мэнд ба нийгмийн үйл ажиллагаа	<i>Human health and social work activities</i>	35.4	34.6	38.7
Урлаг, үзвэр, тоглоом наадам	<i>Arts, entertainment and recreation</i>	6.8	6.6	10.1
Үйлчилгээний бусад үйл ажиллагаа	<i>Other service activities</i>	12.8	23.3	21.2
Хүн хөлслөн ажиллуулдаг өрхийн үйл ажиллагаа	<i>Activities of households as employers</i>	-	1.0	1.1
Олон улсын байгууллага, суурин төлөөлөгчийн үйл ажиллагаа	<i>Activities of extraterritorial organizations and bodies</i>	1.8	2.2	2.1

* Ажиллах хүчний судалгааны дүнгээр

* By results of LFS

1.9. 15 БА ТҮҮНЭЭС ДЭЭШ НАСНЫ АЖИЛГҮЙ ИРГЭДИЙН ТОО*, бүс, аймаг, нийслэлээр, жил бүрийн
3 дугаар улирлын байдлаар

UNEMPLOYED OF AGED 15 YEARS AND OVER*, by region, aimags and the Capital, as 3rd quarter
of selected years

		мян.хүн/thous.persons		
Аймаг, нийслэл	Aimags and the Capital	2008 VII-IX	2009 VII-IX	2010 VII-IX
БҮГД	TOTAL	85.5	119.0	103.1
	Баруун бүс	West region		
Дүн	Subtotal	14.7	13.6	20.6
Баян-Өлгий	<i>Bayan-Olgii</i>	1.5	3.5	1.5
Говь-Алтай	<i>Govi-Altai</i>	2.1	1.7	3.1
Завхан	<i>Zavkhan</i>	2.1	1.6	7.0
Увс	<i>Uvs</i>	5.9	2.7	5.8
Ховд	<i>Khovd</i>	3.1	4.1	3.2
	Хангайн бүс	Khangai region		
Дүн	Subtotal	13.4	28.5	34.6
Архангай	<i>Arkhangai</i>	-	3.2	2.5
Баянхонгор	<i>Bayankhongor</i>	-	-	3.8
Булган	<i>Bulgan</i>	2.6	2.7	3.7
Орхон	<i>Orkhon</i>	7.9	10.7	8.2
Өвөрхангай	<i>Ovorkhangai</i>	0.4	3.8	2.6
Хөвсгөл	<i>Khovsgol</i>	2.5	8.1	13.7
	Төвийн бүс	Central region		
Дүн	Subtotal	13.6	27.4	17.4
Говьсүмбэр	<i>Govisumber</i>	1.2	3.2	0.2
Дархан-Уул	<i>Darkhan-Uul</i>	7.0	5.5	3.8
Дорноговь	<i>Dornogovi</i>	2.3	6.1	4.7
Дундговь	<i>Dundgovi</i>	1.6	4.0	2.2
Өмнөговь	<i>Omnogovi</i>	-	2.6	3.8
Сэлэнгэ	<i>Selenge</i>	0.6	1.7	1.0
Төв	<i>Tov</i>	0.9	4.3	1.8
	Зүүн бүс	East region		
Дүн	Subtotal	4.1	7.1	6.4
Дорнод	<i>Dornod</i>	1.5	1.2	2.9
Сүхбаатар	<i>Sukhbaatar</i>	2.2	4.6	3.4
Хэнтий	<i>Khentii</i>	0.4	1.3	-
	Улаанбаатар	Ulaanbaatar		
Улаанбаатар	Ulaanbaatar	39.7	42.4	24.1

* Ажиллах хүчний судалгааны дүнгээр

* By results of LFS

1.10. АЖИЛЛАХ ХҮЧНИЙ ОРОЛЦООНЫ ТҮВШИН*, бүс, аймаг, нийслэлээр, жил бүрийн 3 дугаар улирлын байдлаар

LABOUR FORCE PARTICIPATION RATE*, by region, aimags and the Capital, as 3rd quarter of selected years

		хувь/percentage		
Аймаг, нийслэл	<i>Aimags and the Capital</i>	2008 VII-IX	2009 VII-IX	2010 VII-IX
БҮГД	TOTAL	61.5	61.6	61.7
	Баруун бүс	West region		
Дүн	Subtotal	75.4	73.5	72.0
Баян-Өлгий	<i>Bayan-Olgii</i>	79.1	85.6	81.9
Говь-Алтай	<i>Govi-Altai</i>	77.8	74.2	73.9
Завхан	<i>Zavkhan</i>	65.8	54.2	60.9
Увс	<i>Uvs</i>	76.4	78.1	70.5
Ховд	<i>Khovd</i>	78.0	75.5	75.7
	Хангайн бүс	Khangai region		
Дүн	Subtotal	69.3	69.5	69.0
Архангай	<i>Arkhangai</i>	81.7	76.5	74.6
Баянхонгор	<i>Bayankhongor</i>	68.1	63.8	75.8
Булган	<i>Bulgan</i>	57.4	59.5	65.4
Орхон	<i>Orkhon</i>	56.8	66.7	48.2
Өвөрхангай	<i>Ovorkhangai</i>	74.5	76.2	79.1
Хөвсгөл	<i>Khovsgol</i>	72.8	69.7	68.7
	Төвийн бүс	Central region		
Дүн	Subtotal	66.4	65.4	66.1
Говьсүмбэр	<i>Govisumber</i>	55.9	67.3	51.4
Дархан-Уул	<i>Darkhan-Uul</i>	56.2	57.6	50.6
Дорноговь	<i>Dornogovi</i>	61.4	63.3	66.5
Дундговь	<i>Dundgovi</i>	69.8	69.1	68.0
Өмнөговь	<i>Omnogovi</i>	65.0	60.0	70.2
Сэлэнгэ	<i>Selenge</i>	67.3	67.1	69.3
Төв	<i>Tov</i>	78.0	74.3	78.4
	Зүүн бүс	East region		
Дүн	Subtotal	52.7	54.8	54.8
Дорнод	<i>Dornod</i>	37.7	46.9	50.9
Сүхбаатар	<i>Sukhbaatar</i>	73.1	67.2	78.1
Хэнтий	<i>Khentii</i>	56.0	53.4	40.4
	Улаанбаатар	Ulaanbaatar		
Улаанбаатар	Ulaanbaatar	51.4	52.2	53.3

* Ажиллах хүчний судалгааны дүнгээр

* By results of LFS

1.11. АЖИЛГҮЙДЛИЙН ТҮВШИН*, бүс, аймаг, нийслэлээр, жил бүрийн 3 дугаар улирлын байдлаар
 UNEMPLOYMENT RATE*, by region, aimags and the Capital, as 3rd quarter of selected years

		хувь/percentage		
Аймаг, нийслэл	<i>Aimags and the Capital</i>	2008 VII-IX	2009 VII-IX	2010 VII-IX
БҮГД	TOTAL	8.0	10.5	8.6
	Баруун бүс	West region		
Дүн	Subtotal	8.1	6.8	10.4
Баян-Өлгий	<i>Bayan-Olgii</i>	3.5	7.1	3.2
Говь-Алтай	<i>Govi-Altai</i>	6.6	5.8	10.2
Завхан	<i>Zavkhan</i>	6.6	5.1	16.6
Увс	<i>Uvs</i>	15.6	6.2	14.8
Ховд	<i>Khovd</i>	8.4	9.0	8.1
	Хангайн бүс	Khangai region		
Дүн	Subtotal	5.0	10.6	11.8
Архангай	<i>Arkhangai</i>	-	6.7	5.4
Баянхонгор	<i>Bayankhongor</i>	-	-	8.2
Булган	<i>Bulgan</i>	10.4	10.0	11.3
Орхон	<i>Orkhon</i>	21.8	24.9	25.0
Өвөрхангай	<i>Ovorkhangai</i>	0.6	6.5	4.0
Хөвсгөл	<i>Khovsgol</i>	4.1	14.6	20.7
	Төвийн бүс	Central region		
Дүн	Subtotal	6.6	12.3	8.0
Говьсүмбэр	<i>Govisumber</i>	25.5	17.8	3.1
Дархан-Уул	<i>Darkhan-Uul</i>	21.2	14.6	10.9
Дорноговь	<i>Dornogovi</i>	9.4	23.6	15.5
Дундговь	<i>Dundgovi</i>	6.6	15.0	8.7
Өмнөговь	<i>Omnogovi</i>	-	10.2	13.6
Сэлэнгэ	<i>Selenge</i>	1.5	3.5	2.1
Төв	<i>Tov</i>	1.8	10.4	3.8
	Зүүн бүс	East region		
Дүн	Subtotal	5.5	7.9	7.3
Дорнод	<i>Dornod</i>	7.0	4.0	9.3
Сүхбаатар	<i>Sukhbaatar</i>	8.9	14.5	10.1
Хэнтий	<i>Khentii</i>	1.4	4.6	-
	Улаанбаатар	Ulaanbaatar		
Улаанбаатар	Ulaanbaatar	11.7	11.9	6.1

* Ажиллах хүчний судалгааны дүнгээр

* By results of LFS

1.12 БҮРТГҮҮЛСЭН АЖИЛГҮЙ ИРГЭДИЙН ТОО, боловсролын түвшингээр, тайлант хугацааны эцэст
NUMBER OF REGISTERED UNEMPLOYED, by educational level, at the end of reference period

Боловсролын түвшингээр	<i>By educational level</i>	2008 XII	2009 XI	2009 XII	2010 XI
Бүгд	Total	29 813	39 755	38 077	40 618
Үүнээс: Эмэгтэй	<i>Of which: Female</i>	17 611	22 466	21 064	21 361
Дээд боловсролтой	<i>Higher education</i>	4 734	7 121	6 827	7 661
Тусгай дунд боловсролтой	<i>Specialized secondary education</i>	1 917	2 174	2 022	2 088
Мэргэжлийн анхан шатны	<i>Professional technical and vocational training</i>	2 043	2 400	2 249	2 355
Бүрэн дунд	<i>Upper secondary school</i>	12 553	16 748	16 511	18 105
Үндэсний	<i>Basic education</i>	7 352	9 858	9 072	8 858
Бага	<i>Primary school</i>	1 043	1 270	1 214	1 353
Боловсролгүй	<i>Uneducated</i>	171	184	182	198

1.13 БҮРТГҮҮЛСЭН АЖИЛГҮЙ ИРГЭДИЙН ТОО, бүс, аймаг, нийслэлээр, жил бүрийн 11 дүгээр сарын эцэст
NUMBER OF REGISTERED UNEMPLOYED, by region, aimags and the capital, at the end of November of selected years

Аймаг, нийслэл	2009 XI	2010 XI	$\frac{2010 \text{ XI}}{2009 \text{ XI}} \%$
<i>Aimags and the Capital</i>			
Дүн / Total	39 755	40 618	102.2
Баруун бүс/ West region	7 715	7 829	101.5
БӨ / BO	1 358	1 168	86.0
ГО / GO	1 022	862	84.3
ЗА / ZA	1 913	2 794	146.1
УВ / UV	2 405	1 695	70.5
ХО / KHO	1 017	1 310	128.8
Хангайн бүс/ Khangai region	14 518	13 691	94.3
АР / AR	1 882	2 312	122.8
БХ / BKH	2 983	3 140	105.3
БУ / BU	2 528	1 421	56.2
ОР / OR	1 887	1 739	92.2
ӨВ / OV	2 902	2 694	92.8
ХӨ / KHS	2 336	2 385	102.1
Төвийн бүс/ Central region	5 825	6 994	120.1
ГС / GS	181	132	72.9
ДА / DA	1 715	1 807	105.4
ДО / DO	515	646	125.4
ДУ / DU	570	869	152.5
ӨМ / OM	454	926	204.0
СЭ / SE	1 318	1 103	83.7
ТӨ / TO	1 072	1 511	141.0
Зүүн бүс/ East region	3 067	3 393	110.6
ДД / DD	827	943	114.0
СҮ / SU	1 332	1 209	90.8
ХЭ / KHE	908	1 241	136.7
Улаанбаатар/ Ulaanbaatar	8 630	8 711	100.9
УБ / UB	8 630	8 711	100.9

1.14 БҮРТГҮҮЛСЭН АЖИЛГҮЙ ИРГЭДИЙН ТОО, насны бүлгээр, 2010 оны 11 дүгээр сарын эцэст
NUMBER OF REGISTERED UNEMPLOYED, by age group, at the end of November, 2010

Аймаг, нийслэл <i>Aimags and the Capital</i>	Бүгд		Үүнээс: Насны бүлгээр <i>Of whom: By age group</i>							
	Total	Эмэгтэй Female	16-24	Эмэгтэй Female	25-34	Эмэгтэй Female	35-44	Эмэгтэй Female	45-59	Эмэгтэй Female
Дүн / Total	40 618	21 361	9 341	4 809	13 837	7 584	10 089	5 580	7 351	3 388
Баруун бүс/ West region	7 829	4 085	1 672	925	2 738	1 469	2 049	1 091	1 370	600
БӨ / BO	1 168	492	253	103	466	221	264	106	185	62
ГО / GO	862	541	286	198	276	178	175	110	125	55
ЗА / ZA	2 794	1 485	454	241	932	505	843	467	565	272
УВ / UV	1 695	792	404	226	591	279	446	198	254	89
ХО / KHO	1 310	775	275	157	473	286	321	210	241	122
Хангайн бүс/ Khangai region	13 691	7 226	2 841	1 497	4 599	2 523	3 636	2 051	2 615	1 155
АР / AR	2 312	1 016	525	265	753	346	582	262	452	143
БХ / BKH	3 140	1 873	444	289	1 160	710	862	546	674	328
БУ / BU	1 421	657	347	161	393	164	400	213	281	119
ОР / OR	1 739	940	518	276	576	316	406	248	239	100
ӨВ / OV	2 694	1 360	672	344	892	485	692	357	438	174
ХӨ / KHS	2 385	1 380	335	162	825	502	694	425	531	291
Төвийн бүс/ Central region	6 994	3 836	1 973	1 016	2 453	1 453	1 589	915	979	452
ГС / GS	132	68	17	9	44	23	30	19	41	17
ДА / DA	1 807	1 027	659	346	617	372	335	203	196	106
ДО / DO	646	429	216	136	225	160	117	84	88	49
ДУ / DU	869	466	215	109	318	189	242	130	94	38
ӨМ / OM	926	542	272	134	357	226	212	137	85	45
СЭ / SE	1 103	525	220	87	371	184	285	151	227	103
ТӨ / TO	1 511	779	374	195	521	299	368	191	248	94
Зүүн бүс/ East region	3 393	1 786	908	492	1 249	696	770	397	466	201
ДД / DD	943	490	275	141	359	190	189	107	120	52
СҮ / SU	1 209	732	400	251	447	286	239	135	123	60
ХЭ / KHE	1 241	564	233	100	443	220	342	155	223	89
Улаанбаатар/ Ulaanbaatar	8 711	4 428	1 947	879	2 798	1 443	2 045	1 126	1 921	980
УБ / UB	8 711	4 428	1 947	879	2 798	1 443	2 045	1 126	1 921	980

1.15 ШИНЭЭР БҮРТГҮҮЛСЭН БОЛОН АЖИЛД ОРСОН АЖИЛГҮЙ ИРГЭДИЙН ТОО, бүс, аймаг, нийслэлээр, жил бүрийн эхний
11 сарын байдлаар
NUMBER OF UNEMPLOYED NEWLY REGISTERED AND ENTERED INTO WORK, by region, aimags and the capital, as first 11 months of
selected years

Аймаг, нийслэл <i>Aimags and the Capital</i>	Шинээр бүртгүүлсэн ажилгүй иргэд <i>Number of unemployed newly registered</i>				Бүртгэлтэй ажилгүй иргэдээс ажилд орсон хүн <i>Number of registered unemployed entered into work</i>			
	2009 I-XI	2010 I-XI	2010 I-XI 2009 I-XI	%	2009 I-XI	2010 I-XI	2010 I-XI 2009 I-XI	%
	Дүн / Total	68 598	57 724	84.1		44 707	39 850	89.1
Баруун бүс/ West region	9 222	6 531	70.8		6 880	5 527	80.3	
БӨ / BO	1 532	1 055	68.9		1 346	1 101	81.8	
ГО / GO	1 363	847	62.1		1 325	981	74.0	
ЗА / ZA	1 742	2 169	124.5		1 134	1 311	115.6	
УВ / UV	2 431	1 410	58.0		1 146	1 304	113.8	
ХО / KHO	2 154	1 050	48.7		1 929	830	43.0	
Хангайн бүс/ Khangai region	12 415	10 089	81.3		8 079	7 175	88.8	
АР / AR	1 408	1 601	113.7		1 155	1 098	95.1	
БХ / BKH	2 522	1 109	44.0		1 821	924	50.7	
БУ / BU	2 318	1 572	67.8		760	582	76.6	
ОР / OR	3 077	3 020	98.1		2 739	3 032	110.7	
ӨВ / OV	2 331	2 437	104.5		1 173	1 250	106.6	
ХӨ / KHS	759	350	46.1		431	289	67.1	
Төвийн бүс/ Central region	11 302	9 694	85.8		8 327	7 330	88.0	
ГС / GS	876	645	73.6		756	536	70.9	
ДА / DA	2 228	1 989	89.3		1 672	1 823	109.0	
ДО / DO	1 171	907	77.5		822	782	95.1	
ДУ / DU	717	1 070	149.2		582	549	94.3	
ӨМ / OM	2 120	1 598	75.4		1 276	1 066	83.5	
СЭ / SE	1 739	1 215	69.9		1 399	1 212	86.6	
ТӨ / TO	2 451	2 270	92.6		1 820	1 362	74.8	
Зүүн бүс/ East region	6 665	6 077	91.2		5 070	4 918	97.0	
ДД / DD	1 510	1 736	115.0		1 464	1 523	104.0	
СҮ / SU	3 221	2 671	82.9		2 522	2 276	90.2	
ХЭ / KHE	1 934	1 670	86.3		1 084	1 119	103.2	
Улаанбаатар/ Ulaanbaatar	28 994	25 333	87.4		16 351	14 900	91.1	
УБ / UB	28 994	25 333	87.4		16 351	14 900	91.1	

II. ӨРХИЙН ОРЛОГО, ЗАРЛАГА
HOUSEHOLD INCOME AND EXPENDITURE

2.1 НЭГ ӨРХИЙН САРЫН ДУНДАЖ ОРЛОГЫН БҮТЭЦ, улсын дунджаар, 2010 оны 3 дугаар улирлын байдлаар
COMPOSITION OF MONTHLY AVERAGE INCOME PER HOUSEHOLD, by national average, as 3rd quarter of 2010

Орлогын төрөл	Types of income	хувь percentage				
		2009		2010		
		VII-IX	X-XII	I-III	IV-VI	VII-IX
ОРЛОГО - БҮГД	INCOME - TOTAL	100.0	100.0	100.0	100.0	100.0
1. Мөнгөн орлого -Бүгд	Monetary income - Total	85.2	87.5	90.0	88.0	88.7
Цалин, хөлс	<i>Wages and salaries</i>	42.1	40.5	43.5	41.5	42.0
Тэтгэвэр, тэтгэмж, нөхөн олговор	<i>Pensions, allowances and benefits</i>	15.6	16.1	16.0	15.3	13.1
Хувийн аж ахуйн орлого	<i>Household business income</i>	21.4	23.2	21.2	22.0	23.2
Бусад	<i>Other</i>	6.1	7.7	9.3	9.2	10.4
2. Бусдаас үнэгүй авсан хүнс болон хүнсний бус бүтээгдэхүүн	Food and nonfood products received from others free of charge	2.9	3.3	3.4	2.8	2.8
3. Өөрийн хувийн аж ахуйгаас хэрэглэсэн хүнсний бүтээгдэхүүн	Food consumption from own business	11.9	9.2	6.6	9.2	8.5

2.2 НЭГ ӨРХИЙН САРЫН ДУНДАЖ ЗАРЛАГЫН БҮТЭЦ, улсын дунджаар, 2010 оны 3 дугаар улирлын байдлаар
COMPOSITION OF MONTHLY AVERAGE EXPENDITURE PER HOUSEHOLD, by national average, as 3rd quarter of 2010

Зарлагын төрөл	Types of expenditure	хувь percentage				
		2009		2010		
		VII-IX	X-XII	I-III	IV-VI	VII-IX
ӨРХИЙН ЗАРЛАГА - БҮГД	EXPENDITURE - TOTAL	100.0	100.0	100.0	100.0	100.0
1. Мөнгөн зарлага -Бүгд	Monetary expenditure - Total	86.3	88.1	89.6	88.4	89.6
Хүнсний бүтээгдэхүүний зарлага	<i>Food expenses</i>	33.0	33.6	38.3	36.8	33.7
Хүнсний бус бараа, үйлчилгээний зарлага	<i>Non-food expenses and services</i>	51.4	51.7	47.7	49.7	53.7
Бусад	<i>Other</i>	1.9	2.8	3.6	1.9	2.2
2. Бусдаас үнэгүй авсан хүнс болон хүнсний бус бүтээгдэхүүн	Food and nonfood products received from others free of charge	2.7	3.1	3.6	2.7	2.5
3. Өөрийн хувийн аж ахуйгаас хэрэглэсэн хүнсний бүтээгдэхүүн	Food consumption from own business	11.0	8.8	6.8	8.9	7.9

2.3 НЭГ ӨРХИЙН САРЫН ДУНДАЖ ОРЛОГО, эх үүсвэр, байршлаар, 2010 оны 3 дугаар улирлын байдлаар
MONTHLY AVERAGE INCOME PER HOUSEHOLD, by source of income and by location, as 3rd quarter of 2010

		төг тог				
Орлогын төрөл	Types of income	Улсын дундаж Total average	Нийслэл Capital city	Аймгийн төв Aimag center	Сумын төв Soum center	Хөдөө Rural area
ОРЛОГО - БҮГД	INCOME - TOTAL	479 221.8	577 359.3	459 926.5	484 710.0	368 115.7
1. Мөнгөн орлого -Бүгд	Monetary income - Total	425 166.2	566 582.0	441 709.0	425 974.0	233 854.3
Цалин, хөлс	Wages and salaries	201 173.4	312 023.3	235 669.1	189 092.5	40 815.6
Тэтгэвэр, тэтгэмж, нөхөн олговор	Pensions, allowances and benefits	62 923.7	70 141.2	63 157.0	60 836.3	54 731.6
Мал аж ахуйн үйлдвэрлэлийн орлого	Income from livestock products	35 870.6	1 654.7	16 696.1	24 322.0	99 906.2
Газар тариалангийн үйлдвэрлэлийн орлого	Income from agricultural products	2 353.8	140.4	4 472.8	6 366.2	1 414.7
Хөдөө аж ахуйн бус үйлдвэрлэл, үйлчилгээний орлого	Income from non- agricultural production and services	72 776.7	117 447.2	74 205.4	86 217.9	8 564.5
Бусад орлого	Other income	50 068.0	65 175.2	47 508.6	59 139.1	28 421.7
2. Бусдаас үнэгүй авсан хүнс болон хүнсний бус бүтээгдэхүүн	Food and nonfood products received from others free of charge	13 210.3	10 731.2	14 518.4	6 554.2	18 715.4
3. Өөрийн хувийн аж ахуйгаас хэрэглэсэн хүнсний бүтээгдэхүүн	Food consumption from own business	40 845.3	46.1	3 699.1	52 181.8	115 546.0

2.4 НЭГ ӨРХИЙН САРЫН ДУНДАЖ ЗАРЛАГА, зарлагын төрөл, байршлаар, 2010 оны 3 дугаар улирлын байдлаар
MONTHLY AVERAGE EXPENDITURE PER HOUSEHOLD, by types of expenditure and by location, as 3rd quarter of 2010

		төг тог				
Зарлагын төрөл	Types of expenditure	Улсын дундаж Total average	Нийслэл Capital city	Аймгийн төв Aimag center	Сумын төв Soum center	Хөдөө Rural area
ЗАРЛАГА - БҮГД	EXPENDITURE - TOTAL	519 422.4	547 906.6	479 088.0	556 846.0	496 089.5
1. Мөнгөн зарлага -Бүгд	Monetary expenditure - Total	465 366.8	537 129.3	460 870.5	498 110.0	361 828.1
Хүнсний бүтээгдэхүүний зарлага	Food expenses	174 975.6	179 834.7	164 308.4	180 319.0	174 504.9
Хүнсний бус бараа, үйлчилгээний зарлага	Non-food expenses and services	246 478.1	305 861.2	248 898.0	275 563.5	154 953.5
Бусад зарлага	Other expenditure	32 455.3	46 128.3	33 292.0	24 144.9	18 860.6
Бусдад өгсөн бэлэг, тусламж	Gifts & allowance	11 457.8	5 305.1	14 372.1	18 082.6	13 509.1
2. Бусдаас үнэгүй авсан хүнс болон хүнсний бус бүтээгдэхүүн	Food and nonfood products received from others free of charge	13 210.3	10 731.2	14 518.4	6 554.2	18 715.4
3. Өөрийн хувийн аж ахуйгаас хэрэглэсэн хүнсний бүтээгдэхүүн	Food consumption from own business	40 845.3	46.1	3 699.1	52 181.8	115 546.0

2.5 НЭГ ӨРХИЙН САРЫН ДУНДАЖ ОРЛОГЫН БҮТЭЦ, эх үүсвэр, байршлаар, 2010 оны 3 дугаар улирлын байдлаар

COMPOSITION OF MONTHLY AVERAGE INCOME PER HOUSEHOLD, by source of income and by location, as 3rd quarter of 2010

		хувь percentage				
Орлогын төрөл	Types of income	Улсын дундаж Total average	Нийслэл Capital city	Аймгийн төв Aimag center	Сумын төв Soum center	Хөдөө Rural area
ОРЛОГО - БҮГД	INCOME - TOTAL	100.0	100.0	100.0	100.0	100.0
1. Мөнгөн орлого -Бүгд	Monetary income - Total	88.7	98.1	96.0	87.8	63.5
Цалин, хөлс	Wages and salaries	42.0	54.0	51.3	39.0	11.1
Тэтгэвэр, тэтгэмж, нөхөн олговор	Pensions, allowances and benefits	13.1	12.2	13.7	12.5	14.9
Мал аж ахуйн үйлдвэрлэлийн орлого	Income from livestock products	7.5	0.3	3.6	5.0	27.1
Газар тариалангийн үйлдвэрлэлийн орлого	Income from agricultural products	0.5	0.0	1.0	1.3	0.4
Хөдөө аж ахуйн бус үйлдвэрлэл, үйлчилгээний орлого	Income from non-agricultural production and services	15.2	20.3	16.1	17.8	2.3
Бусад орлого	Other income	10.4	11.3	10.3	12.2	7.7
2. Бусдаас үнэгүй авсан хүнс болон хүнсний бус бүтээгдэхүүн	Food and nonfood products received from others free of charge	2.8	1.9	3.2	1.4	5.1
3. Өөрийн хувийн аж ахуйгаас хэрэглэсэн хүнсний бүтээгдэхүүн	Food consumption from own business	8.5	0.0	0.8	10.8	31.4

2.6 НЭГ ӨРХИЙН САРЫН ДУНДАЖ ЗАРЛАГЫН БҮТЭЦ, зарлагын төрөл, байршлаар, 2010 оны 3 дугаар улирлын байдлаар

COMPOSITION OF MONTHLY AVERAGE EXPENDITURE PER HOUSEHOLD, by types of expenditure and by location, as 3rd quarter of 2010

		хувь percentage				
Зарлагын төрөл	Types of expenditure	Улсын дундаж Total average	Нийслэл Capital city	Аймгийн төв Aimag center	Сумын төв Soum center	Хөдөө Rural area
ЗАРЛАГА - БҮГД	EXPENDITURE - TOTAL	100.0	100.0	100.0	100.0	100.0
1. Мөнгөн зарлага -Бүгд	Monetary expenditure - Total	89.6	98.0	96.2	89.4	72.9
Хүнсний бүтээгдэхүүний зарлага	Food expenses	33.7	32.8	34.3	32.4	35.2
Хүнсний бус бараа, үйлчилгээний зарлага	Non-food expenses and services	47.5	55.8	52.0	49.5	31.2
Бусад зарлага	Other expenditure	6.2	8.4	6.9	4.3	3.8
Бусдад өгсөн бэлэг, тусламж	Gifts & allowance	2.2	1.0	3.0	3.2	2.7
2. Бусдаас үнэгүй авсан хүнс болон хүнсний бус бүтээгдэхүүн	Food and nonfood products received from others free of charge	2.5	2.0	3.0	1.2	3.8
3. Өөрийн хувийн аж ахуйгаас хэрэглэсэн хүнсний бүтээгдэхүүн	Food consumption from own business	7.9	0.0	0.8	9.4	23.3

2.7 НЭГ ӨРХИЙН САРЫН ДУНДАЖ ОРЛОГО, өрхийн хөдөлмөр эрхлэлтийн байдлаар, хот, хөдөөгөөр, бүсээр, суурьшлаар, 2010 оны 3 дугаар улирлын байдлаар
MONTHLY AVERAGE INCOME PER HOUSEHOLD, by employment status, by urban and rural, regions and locations, as 3rd quarter of 2010

		төг tog		
		Нийт өрхөөр By total households	Цалинтай ажил эрхэлдэг өрх* Households engage paid work*	Хөдөө аж ахуйн бус үйлдвэрлэл, үйлчилгээ эрхэлдэг өрх Households run non- agricultural business
Улсын дундаж	National average	479 221.8	575 984.0	731 680.2
Хот	Urban	532 205.9	578 024.1	762 222.1
Хөдөө	Rural	407 647.8	569 959.1	667 707.6
Бүс	Region			
Баруун	West	381 872.7	500 088.7	542 267.1
Хангай	Khangai	366 446.6	494 123.8	544 260.4
Төв	Central	521 143.2	632 281.6	716 766.2
Зүүн	East	476 512.3	546 835.9	741 890.7
Улаанбаатар	Ulaanbaatar	577 359.3	603 015.9	923 739.3
Суурьшил	Location			
Улаанбаатар	Ulaanbaatar	577 359.3	603 015.9	923 739.3
Аймгийн төв	Aimag centers	459 926.5	532 482.6	574 666.3
Сумын төв	Soum centers	484 710.0	593 476.4	779 472.9
Хөдөө	Rural area	368 115.7	524 120.9	445 208.3

* Өрхийн аль нэг гишүүн нь цалинтай ажил эрхэлдэг өрхөөр авав.

* It refers if any member of particular household has a paid work

III. НИЙГМИЙН ДААТГАЛ, ХАЛАМЖ
SOCIAL INSURANCE AND WELFARE

3.1 НИЙГМИЙН ДААТГАЛЫН САНГИЙН ОРЛОГО, ЗАРЛАГА, төрлөөр, жил бүрийн эхний 11 сарын байдлаар
REVENUE AND EXPENDITURE OF SOCIAL INSURANCE FUND, by types, as a first 11 months of the selected years

		2009 I-XI	2010 I-XI	$\frac{2010 \text{ I-XI}}{2009 \text{ I-XI}}$ %
Нийгмийн даатгалын сангийн орлого, сая төг	Revenue of social insurance fund, mln tog	457 065.9	518 413.9	113.4
Үүнээс:	Of which:			
Тэтгэврийн даатгалын сангийн	Pension insurance fund	309 222.5	362 824.1	117.3
Тэтгэмжийн даатгалын сангийн	Benefit insurance fund	25 133.9	16 531.9	65.8
Эрүүл мэндийн даатгалын сангийн	Health insurance fund	77 507.9	94 358.5	121.7
ҮОМШӨ*-ний даатгалын сангийн	Industrial accident and occupational disease insurance fund	18 764.9	24 458.5	130.3
Ажилгүйдлийн даатгалын сангийн	Unemployment insurance fund	26 436.7	20 240.9	76.6
Нийгмийн даатгалын сангийн зарлага, сая төг	Expenditure of social insurance fund, mln tog	445 816.5	470 157.2	105.5
Үүнээс:	Of which:			
Тэтгэврийн даатгалын сангийн	Pension insurance fund	314 215.3	332 453.6	105.8
Тэтгэмжийн даатгалын сангийн	Benefit insurance fund	28 656.2	22 461.8	78.4
Эрүүл мэндийн даатгалын сангийн	Health insurance fund	66 861.8	86 974.8	130.1
ҮОМШӨ*-ний даатгалын сангийн	Industrial accident and occupational disease insurance fund	17 268.3	15 505.0	89.8
Ажилгүйдлийн даатгалын сангийн	Unemployment insurance fund	18 814.9	12 762.0	67.8

Тайлбар: *Үйлдвэрлэлийн осол, мэргэжлээс шалтгаалах өвчин

Note: *Industrial accident and occupational disease

3.2 НИЙГМИЙН ДААТГАЛД ЗААВАЛ ДААТГУУЛАГЧДЫН ТОО, ОЛГОСОН ТЭТГЭВРИЙН ХЭМЖЭЭ,
тэтгэврийн төрлөөр, жил бүрийн эхний 11 сарын байдлаар
NUMBER OF INSURED PERSONS FOR COMPULSORY SOCIAL INSURANCE AND PENSION ALLOCATED,
by types of pensions, as a first 11 months of the selected years

		2009 I-XI	2010 I-XI	$\frac{2010 \text{ I-XI}}{2009 \text{ I-XI}}$ %
1. Заавал даатгуулагчдын тоо	Number of insured persons for compulsory insurance	545 315	556 770	102.1
Үүнээс:	Of which:			
Аж ахуйн нэгж, байгууллага	Establishments & institutions	342 061	342 707	100.2
Төсөвт байгууллага*	Government budgetary organization*	203 254	214 063	105.3
2. Олгосон тэтгэвэр, сая төг	Total allocated pensions, mln.tog	304 712.4	322 883.3	106.0
Үүнээс:	Of which:			
Өндөр настны	Retirement pension	219 389.1	237 594.9	108.3
Хөгжлийн бэрхшээлтэй иргэдийн	Pension for disabled/Invalidity people	41 132.4	40 658.4	98.8
Тэжээгчээ алдсаны	Breadwinner loss pension	24 195.5	23 064.0	95.3
Цэргийн	Military pension	19 995.4	21 566.0	107.9

Эх сурвалж: Улсын нийгмийн даатгалын ерөнхий газрын мэдээ

Source: Report of the State of General Office Social Insurance

Тайлбар: * - Улсын нийгмийн даатгалын ерөнхий газрын мэдээгээр төсөвт байгууллагаас нийгмийн даатгалын шимтгэл төлж байгаа нийт хүний тоонд өөр ажилд шилжсэн, тэтгэвэр тогтоолгосон, ажлаас чөлөөлөгдсөн даатгуулагчдыг хамруулсан болно.

Note: * - By the report of the State General Office Social Insurance number of total insurers, who pay social insurance contribution from the budget organizations included insurers, who shifted to another job, retired and released.

3.3 НИЙГМИЙН ХАЛАМЖИЙН ҮЙЛЧИЛГЭЭНД ХАМРАГДСАН ХҮНИЙ ТОО, ОЛГОСОН ТЭТГЭВЭР,
ТЭТГЭМЖИЙН ХЭМЖЭЭ, төрлөөр, жил бүрийн эхний 11 сарын байдлаар
NUMBER OF PERSONS RECEIVED SOCIAL WELFARE SERVICES, by types, as a first 11 months of the selected years

		Хүний тоо		Олгосон тэтгэвэр, тэтгэмж	
		Number of persons		Total allocated pensions	
		2009 I-XI	2010 I-XI	2009 I-XI	2010 I-XI
1. Нийгмийн халамжийн тэтгэвэр, тэтгэмж, сая төг	Social welfare pension and allowance, mln tog	1 321 707	176 526	104 713.8	45 530.1
Халамжийн тэтгэвэр	Long-term pensions	54 490	55 680	22 889.9	24 800.2
Нөхцөлт мөнгөн тэтгэмж	Conditioned cash benefit	31 045	120 846	5 883.3	20 729.9
Үүнээс:	Of which:				
Жирэмсэн болон нярай, хөхүүл хүүхэдтэй эхчүүдийн тэтгэмж	Allowances to pregnant or lactating mothers	-	85 243	-	13 245.5
Ахмад настныг асарч буй иргэний	Allowances for people caring elderly	14 488	15 950	2 759.7	3 568.7
Хөгжлийн бэрхшээлтэй иргэнийг асарч буй иргэний	Allowances for persons who are nursing disabled ones	14 181	16 951	2 764.5	3 436.1
Бүтэн өнчин хүүхэд үрчлэн авч өсгөсний тэтгэмж	Allowances for persons who adopted and bring up of full orphans	2 376	2 702	359.1	479.6
Улсын төсвөөс олгосон тэтгэмж, тусламж *	Allowances granted from the state budget *	1 236 172	-	75 940.6	-
2. Нийгмийн халамжийн үйлчилгээ болон хөнгөлөлт, сая төг	Social welfare services and mitigations, mln tog	156 230	338 191	14 236.8	29 722.9
Ахмад настнуудад үзүүлсэн үйлчилгээ	Mitigation for the elderly	86 883	136 106	5 423.6	6 546.8
Хөгжлийн бэрхшээлтэй иргэдэд үзүүлсэн үйлчилгээ	Mitigation for disabled people	27 887	23 137	4 141.7	3 758.4
Нийгмийн халамжийн үйлчилгээ	Social welfare services	11 886	18 121	756.7	1 041.5
Нийгмийн халамжийн хөнгөлөлт, нөхцөлт мөнгөн тусламж	Social welfare incentives, conditioned cash benefits	29 574	154 013	3 914.8	13 256.9
Алдар цолтой ахмадуудад үзүүлсэн тусламж	Allowances for honored elderly	-	6 814	-	5 119.3
Хүний хөгжил сангийн хишиг, сая төг	Human development fund allowance, mln tog	-	2 560 900	-	228 646.6

Эх сурвалж: Хөдөлмөр, халамжийн үйлчилгээний газрын мэдээ

Source: Report of the Labour and Social Welfare Service Office

Тайлбар: * - 2010 оны 1-р сарын 1-нээс нийгмийн халамжийн тэтгэвэр, тэтгэмжийн талаарх холбогдох хуульд оруулсан өөрчлөлтийн дагуу хүүхдийн мөнгөн тэтгэмж, шинэ төрсөн хүүхдийн мөнгөн тусламж болон шинэ гэр бүлд олгосон мөнгөн тусламжуудыг зогсоож, алдар цолтой ахмадууд, алдарт эхийн одонтой ахмадуудад үзүүлсэн тусламжийг нийгмийн халамжийн үйлчилгээ болон хөнгөлөлтийн зардлаас, жирэмсэн болон нярай, хөхүүл хүүхэдтэй эхчүүдийн тэтгэмжийг нөхцөлт мөнгөн тэтгэмжийн зардлаас тус тус олгох болсон.

Note: * - According to amendments in related laws on social welfare pensions and allowances, cancelled some allowances such as allowances for children, new born babies and new couples since 1st January 2010, while allowances for honored elderly has granting from social welfare and mitigations expenses and allowances for pregnant and lactating mothers has allocating from conditioned cash benefits expenses respectively.

IV. ЭРҮҮЛ МЭНД
HEALTH

4.1 ТӨРӨЛТ, ЭХ, ХҮҮХДИЙН ЭНДЭГДЛИЙН ТОО,* жил бүрийн эхний 11 сарын байдлаар
NUMBER OF BIRTHS, MATERNAL AND CHILD DEATHS,* in the first 11 months of the selected years

Хугацаа Periods	Амаржсан эх Number of mothers delivered child	Амьд төрсөн хүүхэд Live births	Эхийн эндэгдэл Maternal deaths	Нас барсан хүний тоо Number of deaths-total	1 хүртэлх насандаа эндсэн хүүхэд Infant mortality	1-5 хүртэлх насандаа эндсэн хүүхэд Child mortality aged 1-5
2008						
I	5 090	5 117	1	1 240	96	22
II	5 017	5 015	2	1 398	119	25
III	4 849	4 886	3	1 164	109	24
IV	5 166	5 166	1	1 344	116	13
V	4 872	4 901	1	1 201	99	23
VI	5 561	5 573	2	1 314	109	25
VII	5 496	5 503	3	1 203	86	20
VIII	5 470	5 477	4	1 178	99	16
IX	5 503	5 526	6	1 263	91	21
X	5 240	5 247	3	1 020	90	15
XI	5 697	5 712	3	1 243	106	18
I-XI	57 961	58 123	29	13 568	1 120	222
2009						
I	5 379	5 398	4	1 292	119	18
II	4 849	4 872	7	1 114	99	13
III	6 050	6 065	1	1 305	117	16
IV	5 712	5 735	5	1 382	145	15
V	5 737	5 738	6	1 334	115	18
VI	6 222	6 258	1	1 298	107	21
VII	6 025	6 035	2	1 232	95	21
VIII	6 181	6 199	1	1 217	95	23
IX	5 869	5 897	7	1 263	119	22
X	5 466	5 492	4	1 291	111	24
XI	5 648	5 664	11	1 330	125	20
I-XI	63 138	63 353	49	14 058	1 247	211
2010						
I	6 097	6 127	6	1 564	137	30
II	5 122	5 126	1	1 418	106	34
III	5 604	5 622	1	1 522	140	37
IV	5 437	5 470	1	1 526	122	37
V	5 594	5 612	2	1 501	120	36
VI	5 575	5 609	4	1 436	85	16
VII	5 634	5 661	1	1 330	81	25
VIII	5 495	5 512	2	1 425	101	27
IX	5 335	5 344	2	1 356	95	32
X	5 351	5 370	1	1 373	96	18
XI	5 416	5 420	4	1 363	92	25
I-XI	60 660	60 873	25	15 814	1 175	317
2010 I-XI	%					
2009 I-XI	96.1	96.1	51.0	112.5	94.2	150.2

Эх үүсвэр : * Эрүүл мэндийн яамны сар бүрийн мэдээ
Source : * Monthly report of the Ministry of Health

4.2 1-5 ХҮРТЭЛХ НАСАНДАА ЭНДСЭН ХҮҮХДИЙН ТОО*, бүс, аймаг, нийслэлээр
 NUMBER OF CHILD DEATHS AGED 1-5*, by regions, aimags and Capital city

Аймаг, нийслэл Aimags and the Capital	1-5 хүртэлх насны хүүхдийн эндэгдэл Child mortality aged 1-5			
	2008	2009	2009 I-XI	2010 I-XI
Бүгд/Total	240	240	211	317
Үүнээс:/Of which:				
Баруун бүс	West region			
Дүн/Sub total	56	68	56	64
БӨ/BO	16	25	16	20
ГО/GO	10	12	11	4
ЗА/ZA	9	3	3	10
УВ/UV	10	14	14	19
ХО/ХО	11	14	12	11
Хангайн бүс	Khangai region			
Дүн/Sub total	35	42	38	65
АР/AR	6	6	6	7
БХ/ВКН	4	8	7	12
БУ/BU	-	3	3	4
ОР/OR	1	3	2	8
ӨВ/OV	10	8	8	11
ХӨ/KHS	14	14	12	23
Төвийн бүс	Central region			
Дүн/Sub total	32	23	21	37
ГС/GS	1	2	2	1
ДА/DA	8	6	6	8
ДО/DO	4	3	3	5
ДУ/DU	2	3	2	7
ӨМ/OM	6	3	2	4
СЭ/SE	9	4	4	9
ТӨ/TO	2	2	2	3
Зүүн бүс	East region			
Дүн/Sub total	27	15	11	23
ДД/DD	10	6	4	7
СҮ/SU	3	5	3	5
ХЭ/КНЕ	14	4	4	11
Улаанбаатар	Ulaanbaatar			
УБ/UB	90	92	85	128

Эх үүсвэр : * Эрүүл мэндийн яамны сар бүрийн мэдээ

Source : * Monthly report of the Ministry of Health

4.3 НЭГ ХҮРТЭЛХ НАСАНДАА ЭНДСЭН ХҮҮХДИЙН ТОО*, бүс, аймаг, нийслэлээр
 INFANT MORTALITY*, by regions, aimags and Capital city

Аймаг, нийслэл Aimags and the Capital	Нэг хүртэлх насны хүүхдийн эндэгдэл Infant mortality				1000 амьд төрөлтөд ногдох нялхсын эндэгдэл Infant mortality rate per 1000 live births			
	2008	2009	2009 I-XI	2010 I-XI	2008	2009	2009 I-XI	2010 I-XI
Бүгд /Total	1 240	1 386	1 247	1 175	20	20	20	19
Үүнээс/Of which:								
		Баруун бүс				West region		
Дүн/Sub total	204	263	227	220	20**	25**	24**	25**
БӨ/BO	46	68	48	47	18	27	21	21
ГО/GO	35	37	34	25	26	27	26	21
ЗА/ZA	37	43	38	39	21	23	22	25
УВ/UV	50	73	68	61	22	31	30	34
ХО/ХНО	36	42	39	48	16	19	19	25
		Хангайн бүс				Khangai region		
Дүн/Sub total	334	320	298	298	26**	23**	23**	25**
АР/АР	57	53	45	46	29	26	24	25
БХ/ВКН	55	47	45	49	27	23	24	27
БУ/БУ	13	20	19	17	14	19	20	19
ОР/ОР	40	39	35	32	18	16	15	15
ӨВ/ОВ	86	68	64	73	32	23	23	29
ХӨ/КНС	83	93	90	81	27	29	30	29
		Төвийн бүс				Central region		
Дүн/Sub total	132	154	139	128	16**	16**	16**	15**
ГС/ГС	9	8	8	1	30	22	24	3
ДА/ДА	23	25	23	19	11	10	10	8
ДО/ДО	38	29	25	28	31	22	21	24
ДУ/ДУ	14	22	20	19	14	20	20	23
ӨМ/ОМ	28	27	24	26	24	21	21	24
СЭ/СЕ	13	26	24	14	8	14	14	8
ТӨ/ТО	7	17	15	21	8	18	17	24
		Зүүн бүс				East region		
Дүн/Sub total	94	101	92	81	22**	22**	21**	20**
ДД/ДД	30	33	31	34	17	17	17	20
СҮ/СУ	24	22	20	23	23	18	18	22
ХЭ/КНЕ	40	46	41	24	28	29	28	19
		Улаанбаатар				Ulaanbaatar		
УБ/УБ	476	548	491	448	18	18	18	16

Эх үүсвэр : * Эрүүл мэндийн яамны сар бүрийн мэдээ
 Source : * Monthly report of the Ministry of Health

Тайлбар: ** Бүсийн дунджаар тооцсон болно.
 Note: ** Estimated by region average.

4.4 ХАЛДВАРТ ӨВЧНӨӨР ӨВЧЛӨГЧДИЙН ТОО*, жил бүрийн эхний 11 сарын байдлаар
 NUMBER OF INFECTIOUS DISEASE CASES*, in the first 11 months of the selected years

Хугацаа Periods	Халдварт өвчнөөр infectious disease cases - total	Вируст хепатит Viral hepatitis	Сүрьеэ Tuberculosis	Салхин цэцэг Varicella	Цусан суулга Shigellosis	Тэмбүү Syphilis	Гонококк халдвар Gonococcal infection	Трихо- монияз Trichomo- niasis	
2008 I	3 855	1 807	343	387	102	265	360	384	
II	3 001	1 263	328	294	91	212	311	320	
III	2 763	713	379	189	67	310	419	435	
IV	3 223	797	475	207	161	387	485	450	
V	4 557	564	453	329	144	431	502	390	
VI	4 472	527	410	254	167	424	556	552	
VII	3 314	367	417	49	247	383	612	513	
VIII	3 380	380	350	31	498	374	547	636	
IX	3 023	577	323	21	376	389	498	574	
X	3 176	945	237	96	208	457	472	502	
XI	4 842	1 319	258	77	157	572	729	940	
I-XI	39 606	9 259	3 973	1 934	2 218	4 204	5 491	5 696	
2009 I	2 965	793	277	227	188	364	496	381	
II	2 893	581	312	308	152	405	462	375	
III	3 224	530	431	177	128	407	572	525	
IV	3 661	380	525	249	199	548	554	607	
V	3 404	399	526	227	252	439	473	429	
VI	3 945	394	371	184	372	497	588	610	
VII	2 949	387	405	75	380	299	393	366	
VIII	2 991	444	353	37	454	366	597	341	
IX	3 180	610	268	31	508	342	510	421	
X	3 039	838	242	39	241	314	489	563	
XI	2 610	723	226	59	114	397	493	357	
I-XI	34 861	6 079	3 936	1 613	2 988	4 378	5 627	4 975	
2010 I	2 373	563	307	64	142	334	452	329	
II	2 511	406	295	67	170	246	470	336	
III	2 849	356	500	92	108	352	439	406	
IV	3 630	328	491	73	170	441	623	593	
V	3 923	270	471	91	146	386	554	459	
VI	4 556	272	396	186	336	337	545	439	
VII	3 338	248	429	49	610	239	442	356	
VIII	3 311	353	314	26	711	316	394	369	
IX	2 752	707	246	54	489	297	360	281	
X	3 551	1 373	244	84	283	365	482	388	
XI	3 947	2 038	256	243	149	280	385	316	
I-XI	36 741	6 914	3 949	1 029	3 314	3 593	5 146	4 272	
2010 I-XI	%	105.4	113.7	100.3	63.8	110.9	82.1	91.5	85.9
2009 I-XI									

Эх үүсвэр : * Эрүүл мэндийн яамны сар бүрийн мэдээ
 Source : * Monthly report of the Ministry of Health

4.5. ЭМЧЛҮҮЛСЭН БОЛОН НАС БАРСАН ХҮНИЙ ТОО*, жил бүрийн эхний 11 сарын байдлаар
 NUMBER OF PATIENTS CURED AND DEATHS*, in the first 11 months of the selected years

Аймаг, нийслэл Aimags and the capital	Эмчлүүлсэн хүний тоо Number of patients cured				Нас барсан хүний тоо Total number of deaths				Үүнээс: Эмнэлэгт нас барсан Of which: Number of deaths in hospital			
	2009 I-XI	2010 I-XI	2010 I-XI / 2009 I-XI %		2009 I-XI	2010 I-XI	2010 I-XI / 2009 I-XI %		2009 I-XI	2010 I-XI	2010 I-XI / 2009 I-XI %	
Бүгд /Total	590 779	619 423	104.8		14 058	15 814	112.5		3 650	3 848	105.4	
Үүнээс: /Of which:	28 644											
	Баруун бүс											
Дүн/Sub total	88 403	88 998	100.7		2 044	2 074	101.5		500	522	104.4	
БӨ/BO	21 201	21 344	100.7		476	465	97.7		98	89	90.8	
ГО/GO	12 504	12 869	102.9		312	320	102.6		99	110	111.1	
ЗА/ZA	16 716	16 527	98.9		403	426	105.7		105	109	103.8	
УВ/UV	17 605	17 782	101.0		495	481	97.2		109	105	96.3	
ХО/КНО	20 377	20 476	100.5		358	382	106.7		89	109	122.5	
	Хангайн бүс											
Дүн/Sub total	109 020	111 771	102.5		3 009	3 336	110.9		756	781	103.3	
АР/AR	20 803	21 222	102.0		462	502	108.7		113	110	97.3	
БХ/ВКН	17 403	17 501	100.6		458	494	107.9		143	158	110.5	
БУ/ВУ	12 005	11 609	96.7		278	319	114.7		68	84	123.5	
ОР/ОР	14 726	15 579	105.8		474	537	113.3		75	78	104.0	
ӨВ/ОВ	19 919	21 272	106.8		596	652	109.4		178	174	97.8	
ХӨ/КНС	24 164	24 588	101.8		741	832	112.3		179	177	98.9	
	Төвийн бүс											
Дүн/Sub total	88 554	91 880	103.8		2 154	2 430	112.8		396	503	127.0	
ГС/ГС	3 910	4 203	107.5		59	58	98.3		17	12	70.6	
ДА/ДА	19 113	20 994	109.8		488	559	114.5		83	128	154.2	
ДО/ДО	11 796	12 311	104.4		256	314	122.7		67	84	125.4	
ДУ/ДУ	9 774	9 822	100.5		216	275	127.3		41	54	131.7	
ӨМ/ӨМ	9 517	9 036	94.9		273	292	107.0		67	80	119.4	
СЭ/СЭ	19 899	21 198	106.5		483	509	105.4		62	71	114.5	
ТӨ/ТӨ	14 545	14 316	98.4		379	423	111.6		59	74	125.4	
	Зүүн бүс											
Дүн/Sub total	42 482	41 764	98.3		1 037	1 121	108.1		251	261	104.0	
ДД/ДД	15 529	14 882	95.8		437	459	105.0		117	135	115.4	
СҮ/СҮ	11 919	11 778	98.8		268	302	112.7		48	57	118.8	
ХЭ/КНЕ	15 034	15 104	100.5		332	360	108.4		86	69	80.2	
	Улаанбаатар											
УБ/УБ	262 320	285 010	108.6		5 814	6 853	117.9		1 747	1 781	101.9	

Эх үүсвэр : * Эрүүл мэндийн яамны сар бүрийн мэдээ
 Source : * Monthly report of the Ministry of Health

Халдварт өвчнөөр өвчлөгчдийн бүтэц, өвчний төрлөөр, 2009 оны эхний 11 сарын байдлаар, хувиар
 Number of infectious disease cases, by types in the first 11 months of 2009 year, by percentage

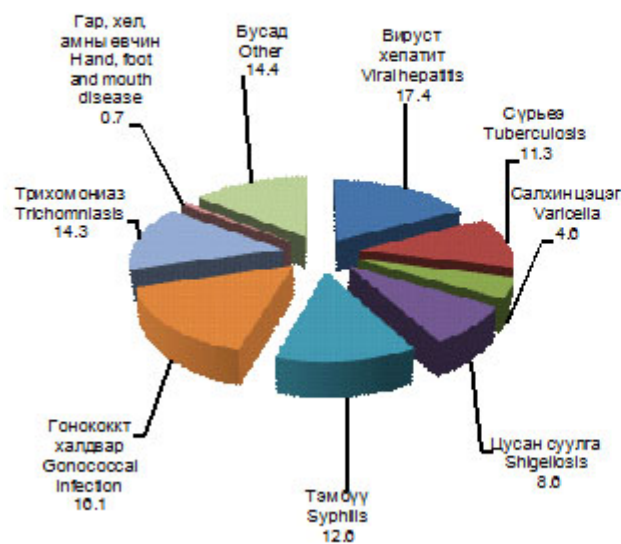

Халдварт өвчнөөр өвчлөгчдийн бүтэц, өвчний төрлөөр, 2010 оны эхний 11 сарын байдлаар, хувиар
 Number of infectious disease cases, by types, in the first 11 months of 2010 year, by percentage

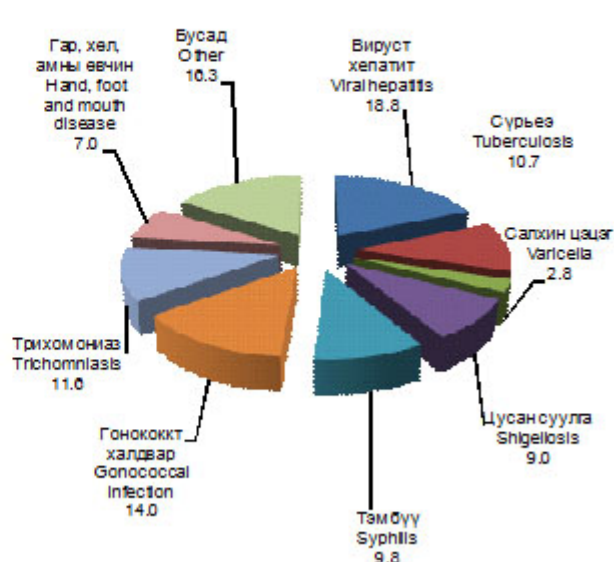

V. ГЭМТ ХЭРЭГ
CRIME

5.1 УЛСЫН ХЭМЖЭЭНД БҮРТГЭГДСЭН ГЭМТ ХЭРГИЙН ТОО, хэргийн ангилал, төрлөөр, жил бүрийн эхний 11 сарын байдлаар
NUMBER OF COMMITTED OFFENCES, by classification and types of crime, as a first 11 months of selected years

Хэргийн төрөл	Types of offences	2008 I-XI	2009 I-XI	2010 I-XI	2010 I-XI 2009 I-XI %
Бүртгэгдсэн хэрэг - Бүгд	Committed offences - Total	18 778	18 583	17 933	96.5
Гэмт хэргийн ангиллаар / By classification of crime					
Хөнгөн	Minor	7 047	7 009	7 257	103.5
Хүндэвтэр	Less serious	9 245	9 257	8 534	92.2
Хүнд	Serious	2 186	1 960	1 795	91.6
Онц хүнд	Grave	300	357	347	97.2
Гэмт хэргийн төрлөөр / By types of offences					
Хүний амь бие, эрүүл мэндийн эсрэг гэмт хэрэг	Crime against human life and health (or physical well-being)	6 008	6 271	6 253	99.7
Үүнээс:	Of which:				
Хүнийг санаатай алах	Attempted murder	192	198	201	101.5
Бусдыг болгоомжгүй алах	Negligent murder	20	15	15	100.0
Бусдыг амиа хорлоход хүргэх	Death due to unfortunate occasion	950	799	808	101.1
Бусдын бие махбодид гэмтэл учруулах	Caused injury to the body of others	4 822	5 232	5 212	99.6
Хүний эрх, эрх чөлөө, алдар хүнд, нэр төрийн эсрэг гэмт хэрэг	Crime against human freedom, rights and reputation	22	21	32	152.4
Хүүхэд, гэр бүл, нийгмийн ёс суртахууны эсрэг гэмт хэрэг	Crime against child, family and social morality	401	342	376	109.9
Үүнээс:	Of which:				
Хүчин	Rape	336	305	314	103.0
Иргэдийн улс төрийн болон бусад эрх, эрх чөлөөний эсрэг гэмт хэрэг	Crime against political and other rights and freedom of individuals	87	52	60	115.4
Өмчлөх эрхийн эсрэг гэмт хэрэг	Crime against the right ownership	8 489	8 098	7 109	87.8
Үүнээс:	Of which:				
Хулгай	Theft of property	5 908	5 828	5 165	88.6
Булаалт	Mugging	332	142	127	89.4
Дээрэм	Robbery	733	705	459	65.1
Залилан	Fraud	770	744	695	93.4
Завших, үрэгдүүлэх	Forgery	276	319	307	96.2
Үндэсний аюулгүй байдлын эсрэг гэмт хэрэг	Crime against national safety	96	141	86	61.0
Аж ахуйн эсрэг гэмт хэрэг	Crime against economic entity	129	168	136	81.0
Нийгмийн аюулгүй байдлын эсрэг гэмт хэрэг	Crime against social safety	1 555	1 344	1 523	113.3
Үүнээс:	Of which:				
Танхайрах	Hooliganism	1 491	1 310	1 470	112.2
Хүн амын эрүүл мэндийн эсрэг гэмт хэрэг	Crime against population health	256	252	301	119.4
Байгаль хамгаалах журмын эсрэг гэмт хэрэг	Crime against environmental protection rules	248	271	208	76.8
Тээврийн хэрэгслийн хөдөлгөөний аюулгүй байдал, ашиглалтын журмын эсрэг гэмт хэрэг	Crime against the rules of safety of traffic and use of motor vehicles	1 083	1 245	1 495	120.1
Захиргааны журмын эсрэг гэмт хэрэг	Crime against administrative rule	205	188	205	109.0
Шүүн таслах ажиллагааны эсрэг гэмт хэрэг	Crime against judicial procedure	87	86	47	54.7
Албан тушаалын гэмт хэрэг	Occupational related crime	94	86	89	103.5
Цэргийн албаны эсрэг гэмт хэрэг	Crime against military service	18	17	10	58.8
Компьютерийн мэдээллийн аюулгүй байдлын эсрэг гэмт хэрэг	Crime against computer information safety	-	1	3	300.0

Эх сурвалж: Цагдаагийн ерөнхий газрын мэдээ

Source: Report of the General Police Department

5.2 БҮРТГЭГДСЭН ГЭМТ ХЭРГИЙН ТОО, бүс, аймаг, нийслэлээр, хэргийн төрлөөр, жил бүрийн эхний 11 сарын байдлаар
 NUMBER OF COMMITTED OFFENCES, by regions, aimags and the Capital, by types, as a first 11 months of selected years

Аймаг, нийслэл	Бүгд	Үүнээс: Of which:												Өмчлөх эрхийн эсрэг гэмт хэрэг	
		Хүний амь бие, эрүүл мэндийн эсрэг гэмт хэрэг		Гэр бүлийн хүчирхийллийн улмаас үйлдэгдсэн гэмт хэрэг		Хүүхэд, гэр бүл, нийгмийн ёс суртахууны эсрэг гэмт хэрэг		Нийгмийн аюулгүй байдлын эсрэг гэмт хэрэг		Тээврийн хэрэгслийн хөдөлгөөний аюулгүй байдал, ашиглалтын журмын эсрэг гэмт хэрэг					
		Crime against human life and health (or physical well-being)		Crime committed by domestic violence		Crime against child, family and social morality		Crime against social safety		Crime against traffic safety and use					
2009 I-XI	2010 I-XI	2009 I-XI	2010 I-XI	2009 I-XI	2010 I-XI	2009 I-XI	2010 I-XI	2009 I-XI	2010 I-XI	2009 I-XI	2010 I-XI	2009 I-XI	2010 I-XI		
Бүгд / Total	18 583	17 933	6 271	6 253	290	250	342	376	1 344	1 523	1 245	1 495	8 098	7 109	
Баруун бүс Western region															
Дүн / Subtotal	1 395	1 332	500	478	14	7	32	23	105	106	74	99	566	503	
БӨ/BO	276	324	123	158	4	4	5	4	12	7	11	17	95	94	
ГО/GO	112	172	24	33	3	-	1	4	13	20	5	11	61	95	
ЗА/ZA	300	159	131	87	3	2	8	2	26	3	17	6	102	56	
УВ/UV	364	388	121	112	-	1	6	4	31	50	22	30	160	155	
ХО/ХНО	343	289	101	88	4	-	12	9	23	26	19	35	148	103	
Хангайн бүс Khangai region															
Дүн / Subtotal	2 136	2 270	709	804	53	45	38	58	101	129	146	200	981	920	
АР/AR	381	413	117	130	5	7	2	3	9	26	24	31	198	199	
БХ/ВКН	361	388	149	122	15	6	7	15	33	42	33	35	108	135	
БУ/BU	264	200	58	60	10	4	1	5	8	7	18	29	145	76	
ОР/OR	330	481	110	155	13	17	13	12	3	19	21	51	165	222	
ӨВ/OV	329	393	111	145	5	9	7	9	31	21	28	35	133	156	
ХӨ/КНС	471	395	164	192	5	2	8	14	17	14	22	19	232	132	
Төвийн бүс Central region															
Дүн / Subtotal	3 200	2 935	1 206	1 110	84	36	78	87	201	202	265	262	1 089	996	
ГС/GS	150	114	87	66	10	1	1	3	7	9	8	5	40	27	
ДА/DA	573	559	248	221	6	2	21	23	51	48	26	28	190	195	
ДО/DO	533	476	211	206	19	6	7	8	26	26	36	43	140	118	
ДУ/DU	236	220	46	57	7	5	7	3	20	20	14	6	138	124	
ӨМ/OM	283	285	97	103	14	7	9	8	26	19	29	32	79	89	
СЭ/SE	735	721	265	275	16	10	17	28	40	57	67	65	257	216	
ТӨ/ТО	690	560	252	182	12	5	16	14	31	23	85	83	245	227	
Зүүн бүс Eastern region															
Дүн / Subtotal	1 371	1 189	307	286	50	23	16	16	128	149	71	64	767	599	
ДД/DD	593	489	174	136	24	16	6	8	68	59	38	23	275	229	
СҮ/SU	191	155	47	42	2	1	3	3	9	10	6	10	115	81	
ХЭ/КНЕ	587	545	86	108	24	6	7	5	51	80	27	31	377	289	
Улаанбаатар Ulaanbaatar															
УБ/UB	10 282	9 942	3 523	3 513	88	138	176	188	804	915	682	856	4 606	3 968	
Бусад* / Other*	199	265	26	62	1	1	2	4	5	22	7	14	89	123	

Тайлбар: * - Төмөр замын цагдаагийн хэлтэс, Иргэний агаарын тээврийн цагдаагийн тасагт бүртгэгдсэн болон Монгол Улсын иргэдийн хилийн чанадад үйлдсэн хэргийг хамааруулав.

Note: * - Offences recorded in Police divisions of Mongolian Railway and Airlines, and offences committed in abroad by Mongolian citizens.

5.3 18 БА ТҮҮНЭЭС ДЭЭШ НАСНЫ 10000 ХҮНД НОГДОХ БҮРТГЭГДСЭН ГЭМТ ХЭРГИЙН ТОО,
бүс, аймаг, нийслэлээр, жил бүрийн эхний 11 сарын байдлаар
NUMBER OF OFFENCES PER 10000 POPULATION AGED 18 AND ABOVE,
by regions, aimags and the Capital, as a first 11 months of selected years

Аймаг, нийслэл	<i>Aimags and the Capital</i>	2008 I-XI	2009 I-XI	2010 I-XI
Улсын дундаж	<i>National average</i>	112	107	100
	Баруун бүс	<i>Western region</i>		
Дүн	<i>Subtotal</i>	70	60	58
Баян-Өлгий	<i>Bayan-Olgii</i>	62	52	60
Говь-Алтай	<i>Govi-Altai</i>	48	33	50
Завхан	<i>Zavkhan</i>	51	61	33
Увс	<i>Uvs</i>	95	83	86
Ховд	<i>Khovd</i>	92	66	63
	Хангайн бүс	<i>Khangai region</i>		
Дүн	<i>Subtotal</i>	64	60	63
Архангай	<i>Arkhangai</i>	86	69	74
Баянхонгор	<i>Bayankhongor</i>	66	70	76
Булган	<i>Bulgan</i>	64	69	51
Орхон	<i>Orkhon</i>	75	55	77
Өвөрхангай	<i>Ovorkhangai</i>	50	47	55
Хөвсгөл	<i>Khovsgol</i>	53	59	49
	Төвийн бүс	<i>Central region</i>		
Дүн	<i>Subtotal</i>	121	111	98
Говьсүмбэр	<i>Govisumber</i>	164	175	124
Дархан-Уул	<i>Darkhan-Uul</i>	95	94	89
Дорноговь	<i>Dornogovi</i>	142	148	126
Дундговь	<i>Dundgovi</i>	75	77	72
Өмнөговь	<i>Omnogovi</i>	127	93	87
Сэлэнгэ	<i>Selenge</i>	151	117	108
Төв	<i>Tov</i>	119	116	96
	Зүүн бүс	<i>Eastern region</i>		
Дүн	<i>Subtotal</i>	105	108	92
Дорнод	<i>Dornod</i>	113	120	99
Сүхбаатар	<i>Sukhbaatar</i>	45	55	43
Хэнтий	<i>Khentii</i>	142	136	122
	Улаанбаатар	<i>Ulaanbaatar</i>		
Улаанбаатар	<i>Ulaanbaatar</i>	148	145	133

4.4 ГЭМТ ХЭРГИЙН УЛМААС УЧИРСАН ХОХИРОЛ, жил бүрийн эхний 11 сарын байдлаар
CRIME CAUSED OF DAMAGE, as a first 11 months of selected years

		сая төг <i>mln.tog</i>		
Үзүүлэлт	<i>Indicators</i>	2008 I-XI	2009 I-XI	2010 I-XI
Учирсан хохирол-Бүгд	<i>Total damage</i>	51 539.7	37 350.7	29 692.8
Үүнээс:	<i>Of which:</i>			
Төрийн өмчид учирсан	<i>Damages for state property</i>	10 879.6	9 239.2	8 184.0
Хувийн өмчид учирсан	<i>Damage for private property</i>	20 214.3	22 374.8	21 385.2
Нөхөн төлүүлсэн	<i>Damage were restituted</i>	5 677.2	11 396.8	7 009.8

5.5 БҮРТГЭГДСЭН ГЭМТ ХЭРЭГТ ХОЛБОГДСОН СЭЖИГТЭН, ЯЛЛАГДАГЧДЫН ТОО, бүс, аймаг, нийслэлээр, жил бүрийн эхний 11 сарын байдлаар
 NUMBER OF OFFENDERS (SUSPECTS AND DEFENDANTS), by regions, aimags and the Capital, by types, as a first 11 months of selected years

Аймаг, нийслэл Aimags and the Capital	Хэрэгт холбогдсон нийт сэжигтэн, яллагдагчид Total number of offenders (suspects & defendants)				Үүнээс: Of which:					
					Хэрэг үйлдэхдээ Crime committed by				Бүлэглэсэн Group of people	
	2009 I-XI	2010 I-XI	Эмэгтэй Female	18 хүртэлх насны Below age of 18	2009 I-XI	2010 I-XI	2009 I-XI	2010 I-XI		
									Бүгд / Total	Баруун бүс Western region
	17 416	16 124	2 043	728	3 676	3 188	4 829	4 345	1 515	769
Дүн / Subtotal	1 414	1 352	91	72	340	367	301	385	130	51
БӨ/ВО	310	315	12	29	56	72	93	91	48	7
ГО/ГО	110	169	14	4	36	48	30	43	15	11
ЗА/ЗА	277	147	14	7	36	25	28	39	8	2
УВ/УВ	352	378	16	5	120	107	59	115	34	12
ХО/КНО	365	343	35	27	92	115	91	97	25	19
Дүн / Subtotal	2 238	2 137	238	147	662	652	726	785	233	79
АР/АР	414	421	38	30	170	156	134	135	46	40
БХ/ВКН	407	324	45	18	46	52	110	112	16	1
БУ/БУ	283	192	23	9	87	51	68	46	41	21
ОР/ОР	364	470	77	47	156	166	118	171	64	14
ӨВ/ОВ	354	387	28	16	100	124	131	173	57	2
ХӨ/КНС	416	343	27	27	103	103	165	148	9	1
Дүн / Subtotal	3 488	2 843	322	114	917	617	1 257	1 051	340	187
ГС/GS	166	105	14	5	39	16	83	59	19	1
ДА/ДА	660	574	76	37	186	124	269	212	67	69
ДО/ДО	605	482	66	8	174	91	221	205	68	16
ДУ/ДУ	255	186	11	13	76	50	63	55	24	2
ӨМ/ОМ	293	267	33	16	83	53	114	87	25	22
СЭ/СЕ	845	717	88	28	210	162	310	283	119	70
ТӨ/ТО	664	512	34	7	149	121	197	150	18	7
Дүн / Subtotal	1 280	1 207	136	41	438	467	353	359	107	97
ДД/DD	628	459	53	32	201	165	208	153	67	21
СҮ/SU	218	152	11	3	102	39	37	26	18	-
ХЭ/КНЕ	434	596	72	6	135	263	108	180	22	76
УБ/УВ	8 772	8 324	1 195	348	1 263	1 022	2 182	1 739	683	352
Бусад* / Other*	224	261	61	6	56	63	10	26	22	3

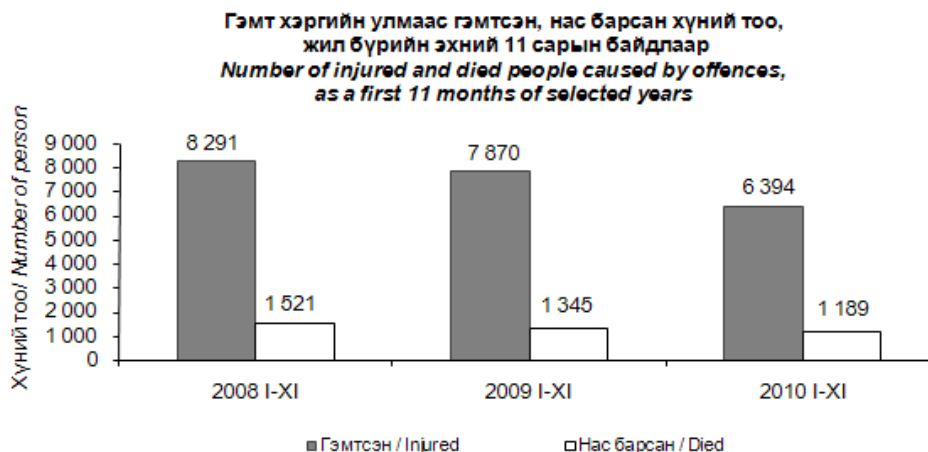

VI. ҮНЭ
PRICES

6.1. ХЭРЭГЛЭЭНИЙ ҮНИЙН УЛСЫН ИНДЕКС, 2010 оны 11 дүгээр сард, бүлгээр, өмнөх сартай харьцуулснаар
NATIONAL CONSUMER PRICE INDEX for November 2010, by group, compared with previous month

Аймаг, нийслэл	Ерөнхий индекс	Хүнсний бараа, ундаа, ус	Соптууруулах ундаа, тамхи	Хувцас, бөс бараа, гутал	Орон сууц, ус, цахилгаан, түлш	Гэр ахуйн тавилга, гэр ахуйн бараа	Эм, тариа, амнэлгийн үйлчилгээ	Тээвэр	Хувь percentage			Бусад бараа, үйлчилгээ	
									Холбооны хэрэгсэл, шуудангийн үйлчилгээ	Амралт, чөлөөт цаг, соёлын бараа, үйлчилгээ	Боловс- ролын үйлчилгээ		Зочид буудал, зоогийн газар, дотуур байр
Aimag and the Capital	Overall index	Food and non-alcoholic beverages	Alcoholic beverages, tobacco	Clothing, footwear and cloth	Housing, water, electricity and fuels	Furnishings, household equipment	Health	Transport	Communi- cation	Recreation and culture	Education	Restaurants and hotels	Miscellaneous goods & services
Улсын дүн National	101.5	102.2	100.7	101.8	102.3	99.6	99.7	100.5	100.0	100.2	100.0	100.0	100.4
Баруун бүс													
БӨ/БО	101.4	102.3	99.9	100.8	104.1	100.3	100.9	100.0	100.0	100.0	100.0	100.0	101.2
ГО/ГО	102.8	105.4	100.0	102.1	99.8	100.0	100.0	101.3	100.0	100.0	100.0	100.0	102.1
ЗА/ЗА	101.3	104.9	100.2	101.8	101.9	77.2	99.4	100.0	100.0	100.0	100.0	100.0	100.0
УВ/УВ	103.1	106.8	100.0	102.6	100.0	100.0	100.0	100.6	100.0	100.0	100.0	100.0	100.0
ХО/КНО	102.5	105.2	100.0	100.0	100.0	100.0	100.0	100.0	100.4	100.0	100.0	100.0	100.0
Хангайн бүс													
АР/АР	100.6	102.1	100.0	98.2	100.0	98.2	99.6	100.0	100.0	100.1	100.0	100.2	98.4
БХ/ВКН	102.7	105.6	100.0	100.1	100.0	100.0	100.0	100.0	100.0	100.0	100.0	100.0	100.0
БУ/БУ	100.8	100.9	100.0	101.1	102.8	100.0	100.0	100.0	100.0	100.0	100.0	100.0	100.0
ОР/ОР	101.2	103.6	100.0	100.0	100.1	100.3	100.0	100.0	100.0	100.0	100.0	100.0	100.0
ӨВ/ӨВ	100.5	99.9	100.0	103.6	100.0	100.0	100.0	100.0	100.0	100.0	100.0	100.0	100.0
ХӨ/КНС	103.1	104.8	100.0	105.4	102.9	100.2	100.1	100.0	100.0	100.0	100.0	100.0	100.4
Төвийн бүс													
ГС/ГС	103.7	103.9	100.0	100.0	110.8	100.0	100.0	100.0	100.0	100.0	100.0	100.0	100.0
ДА/ДА	102.9	101.9	100.0	101.7	112.9	100.6	96.1	99.9	100.0	100.0	100.0	100.0	100.0
ДО/ДО	101.4	102.0	100.0	99.8	105.1	100.2	98.6	100.6	100.4	100.0	100.0	100.0	100.0
ДУ/ДУ	102.0	100.0	99.7	104.3	122.6	100.5	99.8	100.0	100.0	100.0	100.0	100.0	100.0
ӨМ/ӨМ	101.7	100.8	98.8	105.3	105.9	100.1	100.0	102.3	100.0	100.0	100.0	100.0	99.8
СЭ/СЭ	101.8	104.4	100.0	100.0	100.3	100.2	100.0	100.0	100.0	100.0	100.0	100.0	100.0
ТӨ/ТО	101.9	102.8	99.9	104.6	99.5	100.4	100.0	100.0	100.0	100.0	100.0	100.0	105.0
Зүүн бүс													
ДД/ДД	101.2	101.5	100.1	105.1	98.4	100.0	100.0	100.0	100.0	101.4	100.0	100.0	100.0
СҮ/СҮ	100.4	99.4	100.0	100.0	106.4	103.3	100.0	100.0	100.0	100.0	100.0	100.0	100.1
ХЭ/КНЕ	101.5	101.6	100.0	106.2	100.0	100.0	98.6	101.0	100.0	100.0	100.0	100.0	100.0
Улаанбаатар													
УБ/УБ	101.0	101.2	102.4	100.7	101.9	100.4	100.0	100.6	100.0	100.4	100.0	100.0	100.2

6.2. ХЭРЭГЛЭЭНИЙ ҮНИЙН УЛСЫН ИНДЕКС, 2010 оны 11 дүгээр сард, бүлгээр, өмнөх оны жилийн эцэстэй харьцуулснаар
 NATIONAL CONSUMER PRICE INDEX for November 2010, by group, compared with the end of previous year

Аймаг, нийслэл	хувь percentage												
	Ерөнхий индекс	Хүнсний бараа, ундаа, ус	Согтууруулах ундаа, тамхи	Хувцас, бөс бараа, гутаг	Орон сууц, ус, цахилгаан, түлш	Гэр ахуйн тавилга, гэр ахуйн бараа	Эм, тариа, эмнэлгийн үйлчилгээ	Тээвэр	Холбооны хэрэгсэл, шуудангийн үйлчилгээ	Амралт, чөлөөт цаг, соёлын бараа, үйлчилгээ	Боловс- ролын үйлчилгээ	Зочид буудал, зоогийн газар, дотуур байр	Бусад бараа, үйлчилгээ
Aimag and the Capital	Overall index	Food and non-alcoholic beverages	Alcoholic beverages, tobacco	Clothing, footwear and cloth	Housing, water, electricity and fuels	Furnishings, household equipment	Health	Transport	Commu- cation	Recreation and culture	Education	Restaurants and hotels	Miscellaneous goods & services
Улсын дүн	110.3	112.7	103.2	109.5	112.4	106.5	101.5	101.2	114.6	102.2	118.8	112.5	104.1
National													
Баруун бүс													
БӨ/ВО	109.8	107.9	100.3	127.1	105.9	105.7	92.5	106.9	117.6	101.3	113.0	98.3	105.4
ГО/ГО	106.8	111.9	92.1	105.5	106.6	101.0	103.3	99.9	94.8	100.0	137.3	100.0	106.0
ЗА/ЗА	109.9	106.2	94.1	118.8	127.7	111.4	96.0	99.0	133.2	106.1	110.2	104.8	122.8
УВ/УВ	107.6	103.7	101.5	116.9	113.3	111.4	94.0	99.7	132.2	107.4	113.0	117.0	104.2
ХО/КНО	104.8	108.2	106.3	100.0	100.0	100.6	100.0	95.1	105.3	100.1	113.1	100.0	103.5
Хангайн бүс													
АР/АР	107.2	110.5	106.6	104.6	101.6	105.1	96.0	100.6	87.4	102.2	113.7	103.2	98.5
БХ/ВКН	110.9	116.8	100.0	99.1	112.8	102.6	100.0	99.8	87.1	103.9	129.6	100.0	103.7
БУ/ВУ	112.8	114.9	109.2	118.2	111.9	111.6	103.1	99.3	104.8	97.2	120.2	105.9	105.4
ОР/ОР	109.4	117.5	100.3	100.4	113.2	104.6	99.4	103.9	105.2	105.7	123.7	101.2	110.1
ӨВ/ОВ	111.5	121.7	101.2	104.2	102.7	102.9	110.8	99.3	92.2	100.4	120.2	100.0	100.2
ХӨ/КНС	109.1	109.3	101.8	111.5	105.7	109.7	100.1	103.3	100.4	99.0	119.0	108.3	102.9
Төвийн бүс													
ГС/ГС	114.3	119.0	110.2	99.1	118.7	112.0	100.4	96.0	116.4	123.0	120.2	97.8	99.8
ДА/ДА	114.3	116.7	99.8	106.5	130.2	104.9	98.0	101.1	125.2	100.2	121.0	106.4	101.0
ДО/ДО	109.6	114.3	101.4	101.2	111.0	105.7	101.2	98.3	99.1	99.7	113.6	100.1	112.2
ДУ/ДУ	106.6	103.6	103.2	105.9	126.0	104.7	100.2	97.1	121.7	106.1	118.8	100.0	110.7
ӨМ/ОМ	105.7	112.7	100.1	97.0	112.5	106.7	102.7	102.3	111.7	101.2	100.0	109.8	100.8
СЭ/СЭ	110.7	111.7	95.5	107.5	109.9	115.1	115.8	99.6	112.4	100.0	120.2	114.1	101.2
ТӨ/ТО	111.0	112.8	102.5	113.7	108.1	111.3	100.0	98.6	129.8	105.7	120.2	105.8	105.1
Зүүн бүс													
ДД/ДД	108.9	104.8	104.1	120.7	107.6	117.2	102.8	96.9	91.9	113.8	124.1	129.6	111.4
СҮ/СУ	109.3	115.8	101.3	101.6	111.5	104.9	103.6	98.7	131.3	111.1	114.3	100.0	100.1
ХЭ/КНЕ	111.0	106.4	111.7	114.5	124.6	107.9	98.7	100.1	124.3	103.5	120.2	115.3	100.9
Улаанбаатар													
УБ/УБ	111.6	114.6	106.3	111.4	112.4	104.9	103.4	101.8	116.9	101.1	120.4	114.4	103.0

6.3 ХЭРЭГЛЭЭНИЙ ҮНИЙН УЛСЫН ИНДЕКС. 2010 оны 11 дүгээр сард, бүлгээр, өмнөх оны мөн үетэй харьцуулснаар
 NATIONAL CONSUMER PRICE INDEX for November 2010, by group, compared with the same period of previous year

Аймаг, нийслэл	Ерөнхий индекс	хувь, percentage											
		Хүнсний бараа, ундаа, ус	Согтууруулах ундаа, тамхи	Хувцас, бөс бараа, гулал	Орон сууц, ус, цахилгаан, түлш	Гэр ахуйн тавилга, гэр ахуйн бараа	Эм, тариа, эмнэлийн үйлчилгээ	Тээвэр	Холбооны хэрэгсэл, шуудангийн үйлчилгээ	Амрагт, чөлөөт цаг, соёлын бараа, үйлчилгээ	Боловс, ролын үйлчилгээ	Зочид буудал, зоогийн газар, дотуур байр	Бусад бараа, үйлчилгээ
Aimag and the Capital	Overall index	Food and non-alcoholic beverages	Alcoholic beverages, tobacco	Clothing, footwear and cloth	Housing, water, electricity and fuels	Furnishings, household equipment	Health	Transport	Communi- cation	Recreation and culture	Education	Restaurants and hotels	Miscellaneous goods & services
Улсын дүн National	111.1	114.2	103.4	110.4	112.8	106.8	101.6	101.3	114.6	102.5	118.8	112.5	104.3
			Баруун бүс				West region						
БӨ/ВО	111.2	111.9	100.4	129.7	101.8	106.2	95.8	107.0	117.6	101.3	113.0	98.3	105.4
ГО/ГО	108.9	118.3	92.9	105.5	106.8	101.1	103.3	98.5	94.8	100.0	137.3	100.0	106.0
ЗА/ЗА	112.1	110.8	94.1	118.8	127.7	111.4	96.0	99.0	133.2	106.1	110.2	104.8	122.8
УВ/УВ	106.6	101.7	102.1	117.1	113.3	111.9	91.5	97.9	132.2	107.4	113.0	117.0	104.2
ХО/КНО	106.5	112.1	107.1	100.0	100.0	100.6	100.0	94.8	105.3	100.1	113.1	100.0	103.5
			Хангайн бүс				Khangai region						
АР/АР	109.5	114.8	106.6	105.8	101.6	106.9	96.0	100.8	87.4	102.2	113.7	103.7	98.5
БХ/ВКН	109.6	113.9	100.0	99.1	112.8	102.6	100.0	100.3	87.1	103.9	129.6	100.0	103.7
БУ/БУ	112.9	116.1	109.2	115.4	111.5	111.6	103.1	99.3	104.8	97.2	120.2	105.9	105.4
ОР/ОР	108.8	115.3	100.3	100.4	113.5	104.7	98.4	104.2	105.2	105.7	123.7	101.2	110.1
ӨВ/ӨВ	113.1	122.2	103.4	108.2	108.6	103.2	110.8	99.6	92.2	100.4	120.2	100.0	101.2
ХӨ/КНС	112.8	119.0	101.8	114.3	105.7	110.0	100.1	103.3	100.4	99.0	119.0	108.3	102.9
			Төвийн бүс				Central region						
ГС/ГС	114.2	118.8	110.2	99.1	118.7	112.0	100.4	96.0	116.4	123.0	120.2	97.8	99.8
ДА/ДА	114.9	118.1	98.3	107.0	130.2	105.0	98.0	101.2	125.1	100.2	121.0	106.4	101.0
ДО/ДО	109.7	114.1	101.4	102.4	111.0	105.8	101.2	98.3	99.1	100.1	113.6	100.1	112.2
ДУ/ДУ	107.1	105.0	103.2	105.9	126.0	104.7	100.2	97.1	121.7	106.1	118.8	100.0	110.7
ӨМ/ӨМ	105.1	112.2	100.2	94.5	112.5	106.7	102.7	102.3	111.7	101.2	100.0	109.8	101.0
СЭ/СЭ	111.9	114.9	95.5	107.5	109.9	115.1	115.8	99.6	112.4	100.0	120.2	114.1	101.2
ТӨ/ТО	112.4	114.5	102.3	116.6	108.7	115.4	100.0	98.4	129.8	105.7	120.2	105.8	106.4
			Зүүн бүс				East region						
ДД/ДД	113.4	112.9	104.1	123.9	107.6	119.9	102.8	96.9	91.9	114.4	124.1	129.6	116.2
СҮ/СУ	109.0	114.8	101.3	101.6	111.5	104.9	109.5	98.7	131.3	111.1	114.3	100.0	100.1
ХЭ/КНЕ	112.7	107.7	111.7	119.1	129.5	107.9	98.7	100.3	124.3	103.5	120.2	115.3	101.8
			Улаанбаатар				Ulaanbaatar						
УБ/УБ	111.8	114.8	106.4	111.7	112.8	104.7	103.4	102.2	116.9	101.7	120.4	114.4	103.0

6.4 УЛААНБААТАР ХОТЫН ХЭРЭГЛЭЭНИЙ ҮНИЙН ИНДЕКС, бүлэг, дэд бүлгээр, 2010 оны 11 дүгээр сард
CONSUMER PRICE INDEX IN ULAANBAATAR, by group and subgroup, for November, 2010

Бүлэг, дэд бүлэг	Group and subgroup	хувь percentage		
		2010 XI 2009 XI	2011 XI 2009 XII	2012 XI 2010 X
ЕРӨНХИЙ ИНДЕКС	OVERALL INDEX	111.8	111.6	101.0
ХҮНСНИЙ БАРАА, УНДАА, УС	FOOD AND NON-ALCOHOLIC BEVERAGES	114.8	114.6	101.2
Хүнсний бараа	Foodstuffs	115.4	115.2	101.2
Талх, гурил, будаа	Bread, flour and cereals	109.6	109.6	100.3
Мах, махан бүтээгдэхүүн	Meat and meat products	125.4	126.7	100.4
Сүү, сүүн бүтээгдэхүүн, өндөг	Milk, dairy products, and eggs	111.3	107.8	106.8
Төрөл бүрийн өөх, тос	Oils and fats	96.0	95.9	100.2
Жимс, жимсгэнэ	Fruit	119.9	119.6	99.5
Төмс, хүнсний ногоо	Potato and vegetables	117.8	116.9	103.1
Саахар, жимсний чанамал, чихэр, шоколад	Sugar, jam, candy and chocolate	112.1	112.4	99.8
Согтууруулах бус ундаа	Non-alcoholic beverages	101.7	100.3	100.8
СОГТУУРУУЛАХ УНДАА, ТАМХИ	ALCOHOLIC BEVERAGES, TOBACCO	106.4	106.3	102.4
Согтууруулах ундаа	Alcoholic beverages	103.5	103.3	100.0
Тамхи	Tobacco	109.1	109.1	104.6
ХУВЦАС, БӨС БАРАА, ГУТАЛ	CLOTHING, FOOTWEAR AND CLOTH	111.7	111.4	100.7
Хувцас, бөс бараа	Clothing, cloth	109.9	109.4	100.2
Гутал	Footwear	115.7	115.7	101.7
ОРОН СУУЦ, УС, ЦАХИЛГААН, ТҮЛШ	HOUSING, WATER, ELECTRICITY AND FUELS	112.8	112.4	101.9
Орон сууцны бодит түрээс	Actual rentals for housing	99.0	99.0	100.0
Орон сууцны засварын үйлчилгээ	Maintenance and repair of the dwelling	104.7	103.4	100.0
Усан хангамж, бусад үйлчилгээ	Water supply and miscellaneous services	124.1	124.1	100.0
Цахилгаан, хийн болон бусад тулш	Electricity, gas and other fuels	108.4	108.0	103.8
ГЭР АХУЙН ТАВИЛГА, ГЭР АХУЙН БАРАА	FURNISHINGS, HOUSEHOLD EQUIPMENT	104.7	104.9	100.4
Тавилга, хэрэгсэл, хивс, дэвсгэр	Furniture, carpets and other floor coverings	102.9	101.0	100.5
Оёмол, нэхмэл эдлэл	Household textiles	111.0	111.0	100.0
Цахилгаан бараа	Household appliances	102.0	104.6	101.0
Шилэн эдлэл, сав суулга	Glassware, tableware and household utensils	114.4	114.1	100.0
Багаж хэрэгсэл	Tools and equipment	109.2	109.2	100.0
Цэвэрлэгээний болон бусад жижиг бараа	Household maintenance	104.2	104.1	100.1
ЭМ, ТАРИА, ЭМНЭЛГИЙН ҮЙЛЧИЛГЭЭ	HEALTH	103.4	103.4	100.0
Эм, тариа, эмнэлгийн хэрэгсэл	Medical products, appliances and equipment	100.1	100.1	100.0
Амбулаторийн үйлчилгээ	Out-patient services	113.6	113.6	100.0
Эмнэлэгт хэвтэж эмчлүүлэх үйлчилгээ	Hospital services	109.4	109.4	100.0
ТЭЭВЭР	TRANSPORT	102.2	101.8	100.6
Тээврийн хэрэгслийн худалдан авалт	Purchase of vehicles	109.4	109.4	100.0
Хувийн тээврийн хэрэгслийн засвар, үйлчилгээ	Operation of personal transport equipment	102.0	100.8	102.6
Тээврийн үйлчилгээ	Transport services	101.7	101.7	99.9
ХОЛБООНЫ ХЭРЭГСЭЛ, ШУУДАНГИЙН ҮЙЛЧИЛГЭЭ	COMMUNICATION	116.9	116.9	100.0
АМРАЛТ, ЧӨЛӨӨТ ЦАГ, СОЁЛЫН БАРАА, ҮЙЛЧИЛГЭЭ	RECREATION AND CULTURE	101.7	101.1	100.4
Дуу, дүрс, гэрэл зураг, бусад тоног төхөөрөмж	Audio, visual, photographic and information processing equipment	97.5	97.5	100.7
Чөлөөт цагт зориулсан хэрэгсэл	Major durables for recreation and culture	105.0	105.0	100.0
Чөлөөт цаг, соёлын үйлчилгээ	Recreational and cultural services	100.6	100.6	100.4
Ном, сонин бичгийн хэрэгсэл	Newspapers, books and stationery	104.2	102.7	100.4
БОЛОВСРОЛЫН ҮЙЛЧИЛГЭЭ	EDUCATION	120.4	120.4	100.0
ЗОЧИД БУУДАЛ, НИЙТИЙН ХООЛ, ДОТУУР БАЙР	RESTAURANTS AND HOTELS	114.4	114.4	100.0
Нийтийн хоолны үйлчилгээ	Catering service	114.3	114.3	100.0
Зочид буудал, дотуур байрны үйлчилгээ	Hotels, accommodation service	115.9	115.9	100.0
БУСАД БАРАА, ҮЙЛЧИЛГЭЭ	MISCELLANEOUS GOODS AND SERVICES	103.0	103.0	100.2
Хувь хүнд хандсан үйлчилгээ	Personal care	103.3	103.3	100.3
Хувь хүний эд зүйл, хэрэглэл	Personal effects	102.5	102.5	100.0
Санхүүгийн үйлчилгээ	Financial services	100.0	100.0	100.0

6.5. УЛААНБААТАР ХОТЫН ХЭРЭГЛЭЭНИЙ ЗАРИМ БАРАА, ҮЙЛЧИЛГЭЭНИЙ ҮНИЙН ИНДЕКС,
2010 оны 11 дүгээр сард
CONSUMER PRICE INDEX OF SELECTED GOODS AND SERVICES IN ULAANBAATAR,
for November, 2010

Бараа, үйлчилгээний нэр төрөл, хэмжих нэгж	Commodities and services, unit of measure	хувь percentage		
		2010 XI 2009 XI	2011 XI 2009 XII	2012 XI 2010 X
Гурил, дээд зэрэг, кг	Flour, highest grade, kg	108.8	111.3	100.0
Гурил, 1-р зэрэг, кг	Flour, grade 1, kg	107.8	109.6	100.0
Гурил, 2-р зэрэг, кг	Flour, grade 2, kg	90.6	93.9	100.0
Талх, "Атар", ш	Bread "Atar", piece	103.6	103.6	100.0
Гурилан боов, 900 гр	Bakery, 900 gr	112.8	112.8	100.0
Цагаан будаа, кг	Rice, kg	125.6	123.6	99.6
Шар будаа, кг	Millet, kg	144.3	145.2	144.3
Хонины мах, кг	Mutton, kg	136.2	135.8	101.7
Үхрийн мах, кг	Beef, kg	122.1	125.1	98.3
Адууны мах, кг	Horse meat, kg	104.9	107.9	100.2
Тахианы гуя, кг	Chicken leg, kg	101.9	101.5	100.0
Дотор мах, цувдай	Animal interior	100.0	100.0	100.0
Чанамал хиам, кг	Sausages, kg	101.3	101.3	100.0
Шингэн сүү, л	Milk, litre	108.0	103.3	118.2
Тараг, л	Yoghurt, litre	124.6	122.1	106.3
Зөөхий, кг	Cream, kg	114.8	114.8	101.8
Хуурай сүү, кг	Powdered milk, kg	92.7	93.8	100.0
Өндөг, ш	Egg, piece	106.3	106.3	100.0
Ургамлын тос, л	Vegetable oil, litre	94.3	94.3	100.4
Өөхөн тос, кг	Fat, kg	88.5	85.3	100.0
Цөцгийн тос, задгай, 1 кг	Butter, kg	97.1	97.4	100.0
Маргарин, 500гр	Margarine, 500gr	102.5	104.4	100.0
Алим, кг	Apple, kg	123.9	124.4	99.2
Банан, кг	Banana, kg	109.9	107.0	100.3
Үзэм, кг	Raisin, kg	101.6	101.6	101.2
Төмс, кг	Potato, kg	112.5	112.5	99.0
Лууван, кг	Carrot, kg	128.9	127.3	100.5
Манжин, кг	Turnip, kg	107.7	108.1	113.3
Байцаа, кг	Cabbage, round, kg	133.1	133.1	120.6
Бөөрөнхий сонгино, кг	Onion, kg	115.8	115.8	100.5
Сармис, булцуу	Garlic, 1 piece	120.0	120.0	103.4
Улаан лооль, кг	Tomato, kg	109.0	102.1	102.1
Өргөст хэмх, кг	Cucumber, kg	134.2	115.4	102.8
Элсэн чихэр, кг	Sugar, kg	118.1	118.7	99.2
Ётон, 500гр	Cube sugar, 500gr	110.0	111.2	100.0
Хатуу чихэр, 1 кг	Candy, 1 kg	109.1	109.1	99.3
Шоколад, 100гр	Chocolate, 100gr	109.1	109.1	102.1
Жимсний чанамал, 380 г	Jam, 380gr	94.7	94.7	100.0
Давс, цагаан, кг	Salt, white, kg	91.2	91.2	100.0
Майонез, кг	Mayonnaise, kg	110.7	108.8	100.0
Цуу, 170 гр	Vinegar, 170 gr	109.1	109.1	100.0
Кетчуп, 250 гр	Ketchup, 250 gr	124.0	105.1	101.6
Ногоон цай, 2кг	Green tea, 2 kg	99.3	94.0	101.5
Байхуу цай, 50г	Black tea, 50g	97.6	97.6	100.8
Кофе, 100гр	Coffee, 100g	100.7	100.7	100.4
Ундаа, 1.25 л	Soft drink, 1.25 l	103.0	103.0	101.0
Жимсний шүүс, 1 л	Fruit juice, 1 l	104.2	104.2	100.0
Архи, 0.5 л	Vodka "Arkhi", 0.5 litre	101.8	101.8	100.0
Дарс, 0.75 л	Wine, 0.75 l	108.8	108.8	100.0
Пиво, 0.5 л	Beer, 0.5 litre	105.8	105.8	100.0
Янжуур, дотоод, хайрцаг	Cigarettes, local, packet	109.3	109.3	103.9
Дүнсэн тамхи, 350 гр	Pipe tobacco, 350 gr	116.5	116.1	98.0

(Хүснэгт 6.5-ын үргэлжлэл- Table 6.5 continuation)

Бараа, үйлчилгээний нэр төрөл, хэмжих нэгж	Commodities and services, unit of measure	2010 XI	2011 XI	2012 XI
		2009 XI	2009 XII	2010 X
Ноосон даавуу, м	Woolen cloth, m	82.3	82.3	100.0
Эрээн даавуу, м	Cotton cloth, m	110.7	110.7	100.0
Торго, м	Silk cloth, m	100.0	100.0	100.0
Эрэгтэй савхин хүрэм, ш	Men's leather jacket, piece	100.6	99.4	101.2
Эрэгтэй хүний хослол, хос	Suit, men's, set	104.3	102.8	100.0
Сорочкан цамц, ш	Men's shirt, piece	115.1	115.1	100.0
Жинс, ш	Jeans, piece	112.9	112.9	100.0
Эрэгтэй хүний өмд, ш	Trousers, men's, piece	127.2	127.2	100.0
Эмэгтэй хүний хослол, хос	Suit, women's, set	101.4	101.4	100.0
Ноолууран цамц, ш	Cashmere sweater, piece	79.9	79.9	92.3
Юбка, ш	Skirt, piece	105.0	105.0	100.0
Цамц, цагаан, ш	Blouse, piece	113.6	113.6	100.0
Трико, ш	Tights, piece	102.8	102.8	100.0
Эрэгтэй хүүхдийн сорочка, цагаан, ш	Boy's shirt, piece	108.8	108.8	102.4
Охидын платье, ш	Girl's dress, imported, piece	107.9	107.9	100.0
Хүүхдийн жинсэн өмд, ш	Children's jeans, piece	112.4	112.4	100.0
Хими цэвэрлэгээ, эрэгтэй костюм	Dry cleaning, men's suit	102.0	102.0	100.0
Эрэгтэй өвлийн гутал, хос	Men's winter leather shoes, pair	124.7	124.7	101.3
Эмэгтэй өвлийн гутал, хос	Women's winter leather boots, pair	130.8	130.8	100.0
Эрэгтэй хүүхдийн өвлийн гутал, хос	Boy's winter shoes, pair	116.4	116.4	124.2
Хүүхдийн пүүз, хос	Sport shoe, children's, pair	132.7	129.4	100.0
Эмэгтэй хүний гутлын өсгийд зан тавих	Lady's shoes repair	107.6	107.6	100.0
1 өрөө байр түрээслэх сарын хөлс	Monthly rent for apartment, 1 bedroom	99.0	99.0	100.0
Ханын цаас, рулон	Wall-paper, 1 roll	100.0	100.0	100.0
Тосон будаг, цагаан, л	White oil paint, litre	101.3	101.3	100.0
Плита, ш	Slab, piece	108.6	108.6	100.0
Цемент, 50 кг, дотоод	Cement, 50 kg, domestic	130.8	130.8	100.0
Цэвэр усны үнэ, сард, 1 хүний	Monthly water use fee, per capita	152.4	152.4	100.0
Цэвэр усны үнэ /гэр хорооллын зөөврийн/, 40 л	Fresh water supply fee /in ger district / for 40 l	100.0	100.0	100.0
Хог хаягдал, 1 хүний	Carbage collection fee, per capita	100.0	100.0	100.0
Бохир усны үнэ, сард, 1 хүний	Sewage water use fee, per capita	148.6	148.6	100.0
Засвар үйлчилгээний хөлс, 1м ²	Monthly housing service fee, 1 m ²	100.0	100.0	100.0
Халаалт, 1м ²	Monthly heating fees, 1 m ²	114.7	114.7	100.0
Цахилгаан, орон сууцны, 1 кВт.цаг	Electricity, for apartment, 1 KWH	117.2	117.2	100.0
Цахилгаан, гэр хорооллын, 1 кВт.цаг	Electricity, in ger district, 1 KWH	116.1	116.1	100.0
Халуун ус, орон сууцны, сард, 1 хүний	Hot water use fee, per capita	114.5	114.5	100.0
Түлшний мод, 1 шуудай	Wood for fuel, 1 slack	98.2	95.7	110.0
Нүүрс, 1 шуудай	Coal, 1 slack	100.0	100.0	109.1
Унтлагын ор, 2 хүний	Bed, double	129.6	129.6	100.0
Диван, ш, дотоод	Sofa, domestic, piece	105.0	105.0	105.0
Хивс, 2*3 м	Carpet, 2*3 m	90.4	90.4	100.0
Хөвөнтэй хөнжил, 1 хүний	Cotton blanket, single	100.0	100.0	100.0
Гар нүүрийн алчуур, ш	Face cotton towel, piece	125.0	125.0	100.0
Хөргөгч, ш	Refrigerator, piece	100.0	100.0	100.0
Угаалгын машин, ш	Washing machine, piece	98.7	101.3	100.0
Тоос сорогч, ш	Vacuum cleaner, piece	76.2	88.0	108.8
Цахилгаан плитка, ш	Electric cooker, piece	104.1	103.2	100.0
Цахилгаан индүү, ш	Electric iron, piece	117.6	120.5	100.0
Ус буцалгагч, 1.5л	Electric kettle, 1.5 l	125.0	125.0	100.0
Цайны халбага, ш	Tea spoon, piece	96.9	96.9	100.0
Хоолны төмөр сав, 5 л	Pot, 5 liters volume	95.5	92.1	100.0
Цайны халуун сав, 2 л	Thermos, 2 liters volume	115.1	115.1	100.0
Шаазан аяга, ш	Porcelain cup, piece	102.6	102.6	100.0
Чийдэнгийн шил, ш	Light bulb, piece	106.0	106.0	100.0
Эдийн саван, ш	Laundry soap, piece	104.1	104.1	100.0
Угаалгын нунтаг, ш	Washing detergent, piece	99.6	99.6	100.0
Аяга, тавар угаагч шингэн, 500 гр	Dishwashing detergent, 500 gr	101.8	101.1	100.4

(Хүснэгт 6.5-ын үргэлжлэл- Table 6.5 continuation)

Бараа, үйлчилгээний нэр төрөл, хэмжих нэгж	Commodities and services, unit of measure	2010 XI	2011 XI	2012 XI
		2009 XI	2009 XII	2010 X
Аспирин, 10 ш	<i>Aspirin, 10 tablets</i>	107.3	107.3	100.0
Ампциллин, 10ш	<i>Ampicillin, 10 tablets</i>	98.5	98.5	100.0
Витамин "С", үрлэн, 50 ш	<i>Vitamin "C", 50 tablets</i>	92.0	92.0	100.0
Пенициллин, тариагаар, 1 сая	<i>Pennicillin, injection, 1 mln.</i>	97.2	97.2	100.0
Шүдний эмчид үзүүлэх хөлс	<i>Dentist service's fee</i>	108.2	108.2	100.0
Лабораторийн шинжилгээ хийх хөлс, ЭХО	<i>Laboratory ultra sound testing</i>	128.8	128.8	100.0
Суудлын автомашин, ш	<i>Car, piece</i>	109.7	109.7	100.0
Бензин, А-80, литр	<i>Petrol "A-80", litre</i>	96.3	96.3	100.0
Бензин, А-93, литр	<i>Petrol "A-93", litre</i>	96.8	96.8	100.0
Дизелийн түлш, литр	<i>Diesel fuel, litre</i>	105.6	100.4	103.1
Төмөр замаар зорчих хөлс, дотоод, 1 талдаа	<i>Railway ticket fare, domestic, 1 way</i>	100.0	100.0	100.0
Төмөр замаар зорчих хөлс, УБ-Бээжин, 1 талдаа	<i>Railway ticket fare, UB-Beijing, 1 way</i>	100.1	100.1	100.1
Автобусны билет, 1 удаа	<i>Bus fare, 1 way</i>	100.0	100.0	100.0
Микро автобусны билет, 1 удаа	<i>Mini bus fare, 1 way</i>	100.0	100.0	100.0
Хот доторхи таксины хөлс, км	<i>Taxi service fare, km</i>	100.0	100.0	100.0
Хот хоорондын таксины хөлс, УБ-Дархан	<i>Intercity taxi fare, UB-Darkhan</i>	120.0	120.0	100.0
Онгоцоор зорчих хөлс, дотоод, 1 талдаа	<i>Airticket fare, domestic, 1 way</i>	100.6	100.6	100.0
Онгоцоор зорчих хөлс, УБ-Бээжин, 1 талдаа	<i>Airticket fare, UB-Beijing, 1 way</i>	93.9	93.9	95.6
Дотоодод захиа илгээх тариф	<i>Internal postal charge</i>	100.0	100.0	100.0
Суурин утсаар ярих тариф, 1 мин	<i>Fixed phone local call, 1 min</i>	137.5	137.5	100.0
Мобиком, сүлжээн дотроо 1 мин	<i>Mobicom, within own network call, 1 min</i>	100.0	100.0	100.0
Скайтел, сүлжээн дотроо 1 мин	<i>Skytel, within own network call, 1 min</i>	100.0	100.0	100.0
УБ-Дорнод утсаар ярих хөлс, 3 мин	<i>UB-Dornod tel.call, 3 min</i>	125.0	125.0	100.0
Интернет ашиглах хөлс, 1 цаг	<i>Internet use charge, 1 hour</i>	110.5	110.5	105.0
Өнгөт телевизор, ш	<i>Colour television set</i>	89.8	89.8	100.0
DVD тоглуулагч, ш	<i>DVD player, piece</i>	99.0	99.0	107.9
Дижитал фото аппарат, ш	<i>Digital photo camera, piece</i>	100.0	100.0	100.0
Компьютер, иж бүрдэл	<i>Personal computer, set</i>	111.8	111.8	100.0
Компакт диск, цэвэр, ш	<i>Compact disk, blank, piece</i>	104.3	104.3	104.3
Зөөлөн тоглоом, ш	<i>Soft toys, piece</i>	104.4	104.4	100.0
Сагсан бөмбөг, ш	<i>Basketball, piece</i>	114.7	114.7	100.0
Кабелийн телевизийн сарын хураамж	<i>Cable TV service, monthly charge</i>	100.0	100.0	100.0
Зураг буулгах хөлс, 10*15 см	<i>Colour photo printing, 10*15 cm</i>	125.0	125.0	116.3
Видео прокатын үйлчилгээ, VCD, 1 өдөр	<i>Rental of VCD movies, 1 day</i>	100.0	100.0	100.0
Киноны билет, 1 хүний	<i>Admission to movies, 1 person</i>	100.0	100.0	100.0
Сурагчийн дэвтэр, дөрвөлжин, ш	<i>Notebook, piece</i>	105.6	101.5	100.0
"Өдрийн сонин" улирлын захиалга	<i>Quarterly subscription of "Daily news"</i>	100.0	100.0	100.0
Үзгэн бал, ш	<i>Rollpen, piece</i>	112.7	112.7	102.2
Сургалтын төлбөр, улсын сургууль	<i>Annual education tuition, state</i>	120.2	120.2	100.0
Сургалтын төлбөр, хувийн сургууль	<i>Annual education tuition, private</i>	120.5	120.5	100.0
Рестораны хоолны үнэ, I, II хоол	<i>Restaurant dish</i>	120.2	120.2	100.0
Зоогийн газрын хоолны үнэ	<i>Cafe's dish</i>	109.5	109.5	100.0
Эрэгтэй хүний үс засах	<i>Men's hair cut</i>	100.0	100.0	100.0
Эмэгтэй хүний үс тайралт	<i>Women's hair cut</i>	100.0	100.0	100.0
Нүүрэнд иллэг хийх хөлс	<i>Fee for facial massage</i>	105.9	105.9	100.0
Нүүрний энгэсэг, ш	<i>Facial powder, pressed, piece</i>	104.5	104.5	100.0
Гар нүүрийн саван, ш	<i>Beauty soap, piece</i>	110.1	110.1	100.0
Үсний шампунь, 200 гр	<i>Shampoo, 200 gr</i>	96.2	96.2	100.2
Шүдний оо, 100 гр	<i>Toothpaste, 100 gr</i>	106.3	106.3	101.8
Эмэгтэй хүний ариун цэврийн хэрэглэл, 10 ш	<i>Sanitary pad, 10 pieces</i>	99.4	99.4	100.0
Ариун цэврийн цаас, боодол	<i>Toilet paper, pack</i>	105.0	105.0	100.0
Бугуйн цаг, эмэгтэй	<i>Lady's watch</i>	93.8	93.8	100.0
Алтан бөгж, 3.0 гр	<i>Golden ring, 3 g</i>	100.0	100.0	100.0
Мөнгөн аяга, дунд гарын	<i>Silver cup, middle size</i>	103.2	103.2	100.0

6.6 ХӨДӨӨ АЖ АХУЙН ЗАРИМ БҮТЭЭГДЭХҮҮНИЙ ЗАХ ЗЭЭЛИЙН ДУНДАЖ ҮНЭ, сараар
AVERAGE MARKET PRICE OF SOME AGRICULTURAL PRODUCTS, by months

төг tog

Аймаг, нийслэл Aimags and the Capital	1 ширхэгийн дундаж үнэ Average price of 1 piece					
	Хонины /ноостой/ нэхий, ширхэг Sheep skin with wool, piece			Ямааны /ноолууртай/ арьс, ширхэг Goat skin with cashmere, piece		
	2009 XI	2010 X	2010 XI	2009 XI	2010 X	2010 XI
	Баруун бүс			West region		
БӨ / BO	2 600	6 500	6 500	7 000	16 000	20 000
ГО / GO	4 000	9 700	9 300	8 000	10 300	19 000
ЗА / ZA	3 000	8 000	9 700	8 000	7 500	18 000
УВ / UV	3 500	8 000	8 000	8 500	9 000	17 000
ХО / KHO	-	9 000	10 500	-	12 500	19 500
	Хангайн бүс			Khangaï region		
АР / AR	3 000	8 500	9 000	6 000	11 500	16 000
БХ / BKH	3 500	10 000	10 000	8 500	13 000	19 000
БУ / BU	2 000	6 800	6 800	-	-	15 000
ОР / OR	3 000	8 000	8 000	6 000	10 000	11 500
ӨВ / OV	4 600	10 000	11 500	7 500	10 000	19 500
ХӨ / KHS	4 000	9 000	9 000	6 000	12 000	15 000
	Төвийн бүс			Central region		
ГС / GS	3 000	-	9 000	8 000	12 000	18 000
ДА / DA	2 000	8 500	9 000	4 500	12 500	18 000
ДО / DO	-	8 500	9 000	-	8 500	15 000
ДУ / DU	4 000	10 300	10 000	9 000	13 700	20 000
ӨМ / OM	2 500	8 000	9 000	8 000	10 000	18 000
СЭ / SE	2 500	8 000	8 500	-	12 000	17 000
ТӨ / TO	3 200	6 900	10 000	7 500	-	-
	Зүүн бүс			East region		
ДД / DD	-	-	6 300	-	-	13 000
СҮ / SU	1 750	-	-	7 000	-	-
ХЭ / KHE	2 000	7 000	7 000	8 000	12 000	12 000
	Улаанбаатар			Ulaanbaatar		
УБ / UB	2 500	6 000	8 000	8 000	-	16 000

(Хүснэгт 6.6-гийн үргэлжлэл Table 6.6 continuation)

Аймаг, нийслэл Aimags and the Capital	1 ширхэгийн дундаж үнэ Average price of 1 piece					
	Үхрийн шир			Cattle hide		
	2 м-ээс доош урттай Less than 2 m			2 м-ээс дээш урттай More than 2 m		
	2009 XI	2010 X	2010 XI	2009 XI	2010 X	2010 XI
	Баруун бүс			West region		
БӨ / BO	6 000	6 000	14 000	8 000	10 000	14 000
ГО / GO	5 000	8 500	8 000	7 000	13 000	12 000
ЗА / ZA	5 000	10 000	16 000	-	-	-
УВ / UV	5 000	8 000	15 000	8 000	10 000	18 000
ХО / KHO	-	-	-	11 000	12 200	15 000
	Хангайн бүс			Khangaï region		
АР / AR	7 000	13 000	14 000	15 000	20 000	23 000
БХ / BKH	-	10 000	10 000	10 000	14 000	15 000
БУ / BU	7 000	9 500	11 000	12 000	17 500	21 000
ОР / OR	7 300	8 500	10 500	14 000	18 300	20 800
ӨВ / OV	6 000	-	-	7 000	12 000	16 000
ХӨ / KHS	7 000	12 000	12 000	14 000	15 000	15 000
	Төвийн бүс			Central region		
ГС / GS	7 000	8 000	11 000	-	13 000	-
ДА / DA	6 000	9 000	9 500	11 000	18 000	20 000
ДУ / DU	7 000	-	10 000	10 000	15 700	15 000
ӨМ / OM	6 000	-	10 000	-	-	-
СЭ / SE	6 500	12 000	14 000	15 000	22 000	25 000
ТӨ / TO	7 500	8 400	10 000	14 000	13 000	16 000
	Зүүн бүс			East region		
ДД / DD	6 000	6 500	10 000	10 000	9 300	13 000
СҮ / SU	6 000	7 500	-	10 000	13 500	-
ХЭ / KHE	7 000	12 000	12 000	-	-	-
	Улаанбаатар			Ulaanbaatar		
УБ / UB	8 000	13 000	14 000	18 000	25 000	26 000

(Хүснэгт 6.6-гийн үргэлжлэл Table 6.6 continuation)

Аймаг, нийслэл Aimags and the Capital	1 ширхэгийн дундаж үнэ Average price of 1 piece		
	Адууны шир		Horse hide
	2009 XI	2010 X	2010 XI
	Баруун бүс	West region	
БӨ / BO	11 500	17 000	23 000
ГО / GO	12 000	13 300	20 000
ЗА / ZA	10 000	16 000	20 000
УВ / UV	10 000	12 000	18 000
ХО / KHO	12 000	12 000	18 000
	Хангайн бүс	Khangai region	
АР / AR	13 000	-	24 000
БХ / BKH	10 000	14 000	22 000
БУ / BU	12 000	12 500	19 000
ОР / OR	14 000	14 500	17 500
ӨВ / OV	13 000	15 000	25 000
ХӨ / KHS	15 000	15 000	15 000
	Төвийн бүс	Central region	
ГС / GS	11 000	17 000	18 000
ДА / DA	11 000	11 000	16 000
ДО / DO	-	16 000	22 000
ДУ / DU	14 000	19 300	24 000
ӨМ / OM	12 000	10 800	20 000
СЭ / SE	-	18 000	22 000
ТӨ / TO	15 000	13 900	22 000
	Зүүн бүс	East region	
ДД / DD	12 000	9 300	15 000
СҮ / SU	14 000	12 500	-
ХЭ / KHE	15 000	18 000	18 000
	Улаанбаатар	Ulaanbaatar	
УБ / UB	16 000	18 000	23 000

(Хүснэгт 6.6-гийн үргэлжлэл Table 6.6 continuation)

Аймаг, нийслэл Aimags and the Capital	1 кг-ын дундаж үнэ Average price of 1 kg					
	Ямааны ноолуур			Greazy cashmere		
	Цагаан White		2010 XI	Бор Brown		2010 XI
2009 XI	2010 X	2009 XI		2010 X		
	Баруун бүс			West region		
БӨ / BO	21 500	48 000	45 000	21 500	48 000	45 000
ГО / GO	27 000	45 000	45 000	27 000	45 000	45 000
ЗА / ZA	25 000	46 000	-	-	46 000	-
УВ / UV	25 000	46 000	46 000	-	45 000	45 000
ХО / KHO	26 000	45 700	45 700	26 000	45 300	-
	Хангайн бүс			Khangai region		
АР / AR	23 000	50 000	45 000	23 000	50 000	45 000
БХ / BKH	25 000	48 000	48 000	-	-	-
БУ / BU	-	-	-	-	-	42 000
ОР / OR	23 000	42 500	43 500	-	41 000	41 500
ӨВ / OV	26 000	45 000	48 000	26 000	45 000	48 000
ХӨ / KHS	23 000	45 000	45 000	24 000	46 000	48 000
	Төвийн бүс			Central region		
ГС / GS	-	-	45 000	-	-	-
ДА / DA	22 000	40 000	40 000	22 000	40 000	40 000
ДО / DO	-	46 000	45 000	-	-	45 000
ДУ / DU	26 000	-	-	26 000	47 500	-
ӨМ / OM	27 000	48 000	46 000	23 000	48 000	45 000
ТӨ / TO	26 100	46 300	46 200	26 100	46 500	46 200
	Зүүн бүс			East region		
СҮ / SU	20 000	40 000	40 000	19 000	40 000	40 000
	Улаанбаатар			Ulaanbaatar		
УБ / UB	26 000	45 000	48 000	-	-	48 000

6.7 УЛААНБААТАР ХОТ ДАХЬ БАРИЛГЫН ГОЛ НЭРИЙН МАТЕРИАЛЫН ДУНДАЖ ҮНЭ, үйлдвэрлэгч улс орноор
AVERAGE PRICES OF MAJOR CONSTRUCTION MATERIALS IN ULAANBAATAR, by producing countries

Материалын нэр, үйлдвэрлэгч улс орноор	Materials, by producing country	Хэмжих нэгж	Measurement unit	2009 XI	2009 XII	2010 X	2010 XI	төг тог			
								2010 XI / 2009 XI %	2010 XI / 2009 XII %	2010 XI / 2010 X %	
Монгол улс		Mongolia									
Бетон зуурмаг М-200	Concrete mortar M-200	м ³	m ³	77 000	77 000	77 000	87 000	113.0	113.0	113.0	
Хөнгөн бетон 700	Iron concrete 700	м ³	m ³	83 000	83 000	95 500	95 500	115.1	115.1	100.0	
Улаан тоосго М-100	Brick made from clay M-100	мян.ш	thous.piece	160 000	160 000	120 000	120 000	75.0	75.0	100.0	
Цемент М-500	Cement M-500	50 кг	50 kg	5 800	5 800	5 800	5 800	100.0	100.0	100.0	
Вакуум цонх (15x15)	Vacuum window (15x15)	м ²	m ²	80 000	80 000	80 000	80 000	100.0	100.0	100.0	
Шалны банз (хөвчлөггүй)	Plank for floor (without groove)	м ³	m ³	110 000	120 000	140 000	140 000	127.3	116.7	100.0	
Захалсан банз	Edged plank	м ³	m ³	22 000	23 000	35 000	35 000	159.1	152.2	100.0	
Папк (15x15), хуурай	Palk (15x15), dry	ш	piece	13 000	13 000	20 000	20 000	153.8	153.8	100.0	
Эмульс (дотор)	Emulsion (inward)	кг	kg	9 000	9 000	9 000	9 000	100.0	100.0	100.0	
Хөвсөнцөр (2.44x1.22м)	Polystyrene (2.44x1.22m)	м ²	m ²	15 000	15 000	15 000	15 000	100.0	100.0	100.0	
Замаск	Varnish	25 кг	25 kg	4 500	4 500	4 500	4 500	100.0	100.0	100.0	
ОХУ		Russian Federation									
Хар цаас (чулуутай) 1x10м	Roofing paper (with stone) 1x10m	боодол	pack	15 000	14 000	15 000	14 500	96.7	103.6	96.7	
Олиф	Olif	кг	kg	-	-	4 800	4 600	-	-	95.8	
Шохой (мель)	Lime (meli)	кг	kg	600	600	600	600	100.0	100.0	100.0	
БНХАУ		People's Republic of China									
Цемент М-500	Cement M-500	50 кг	50 kg	7 000	7 000	6 500	6 500	92.9	92.9	100.0	
Цонхны шил 5мм (нөлөөгүй)	Window glass 5mm (without reflection)	м ²	m ²	12 000	12 000	12 000	12 000	100.0	100.0	100.0	
Цонхны шил 5мм (нөлөөтэй)	Window glass 5mm (with reflection)	м ²	m ²	10 000	10 000	10 000	10 000	100.0	100.0	100.0	
Хар цаас (чулуугүй) 1x15	Roofing paper (without stone) 1x15	боодол	pack	7 000	6 800	7 000	7 000	100.0	102.9	100.0	
Хадаас 100мм	Spike 100 mm	кг	kg	2 500	2 500	2 500	2 500	100.0	100.0	100.0	
Тосон будаг	Oil paint	кг	kg	2 000	2 000	2 000	2 000	100.0	100.0	100.0	
Ханын цаас (10x0.53 м)	Wallpaper (10x0.53 m)	боодол	pack	7 000	7 000	8 000	8 000	114.3	114.3	100.0	
Эмульс (гадна)	Emulsion (external)	18 кг	18 kg	18 000	18 000	18 000	18 000	100.0	100.0	100.0	
Эмульс (дотор)	Emulsion (inward)	18 кг	18 kg	6 500	6 500	6 500	6 500	100.0	100.0	100.0	
Шохой (мель)	Lime (meli)	кг	kg	300	500	500	500	166.7	100.0	100.0	
Плита 30x30 (шалны)	Slabstone 30x30, (for floor)	ш	piece	750	750	800	800	106.7	106.7	100.0	
Шаазан угаагуур	Ceramic sink	ш	piece	45 000	45 000	55 000	55 000	122.2	122.2	100.0	
Шаазан суултуур	Ceramic lavatory pan	ш	piece	65 000	65 000	80 000	80 000	123.1	123.1	100.0	
Өдрийн гэрэл (суурьгүй)	Electric filament lamp (without pivot)	ш	piece	1 800	1 800	1 800	1 800	100.0	100.0	100.0	
Хаалга (төмөр)	Building door (metal)	ш	piece	130 000	130 000	135 000	135 000	103.8	103.8	100.0	
Крант	Tap	юм	set	25 000	25 000	40 000	40 000	160.0	160.0	100.0	
Уян шүршүүр	Flexible shower kits	ш	piece	15 000	15 000	15 000	15 000	100.0	100.0	100.0	
Паркетан шал	Parquet floor	м ²	m ²	9 000	9 000	10 000	10 000	111.1	111.1	100.0	
Дүүжин тааз	False ceiling	м ²	m ²	3 800	3 800	4 000	4 000	105.3	105.3	100.0	
Цавуу (тарган)	Glue (adhesive)	кг	kg	4 000	4 000	4 000	4 000	100.0	100.0	100.0	
ХБНГУ		Federal Republic of Germany									
Эмульс (гадна)	Emulsion (external)	18 кг	18 kg	59 000	60 000	60 000	60 000	101.7	100.0	100.0	
Эмульс (дотор)	Emulsion (inward)	18 кг	18 kg	46 000	47 000	47 000	47 000	102.2	100.0	100.0	
БНСУ		Republic of Korea									
Ханын цаас 12x0.5	Wallpaper 12x0.5	боодол	pack	4 500	4 500	4 500	4 500	100.0	100.0	100.0	

VII. МӨНГӨ, ЗЭЭЛ, ҮНЭТ ЦААСНЫ ЗАХ ЗЭЭЛ
MONEY, LOAN, STOCK MARKET

7.1 МӨНГӨНИЙ НИЙЛҮҮЛЭЛТ*, сар бүрийн эцэст
 MONEY SUPPLY*, at the end of every month

Хугацаа, сараар Periods, by months		Мөнгө M2 Money M2	Барар мөнгө Quasi money	Мөнгө M1 Money M1	Төгрөгийн харилцах Current account	Банкнаас гадуурхи мөнгө Currency outside banks	сая төг mln. tog
							Гүйлгээнд байгаа бэлэн мөнгө Currency issued in circulation
2008	I	2 307 315.5	1 755 432.1	551 883.4	285 946.5	265 937.0	338 462.7
	II	2 417 596.2	1 868 412.7	549 183.5	303 907.0	245 276.5	310 026.9
	III	2 455 147.2	1 877 439.7	577 707.5	321 025.8	256 681.7	328 462.5
	IV	2 466 687.8	1 883 037.6	583 650.2	310 184.3	273 465.9	344 092.3
	V	2 516 618.3	1 896 008.5	620 609.8	316 850.2	303 759.6	373 613.3
	VI	2 564 684.1	1 939 790.0	624 894.1	317 103.3	307 790.8	387 718.8
	VII	2 595 583.1	1 971 535.5	624 047.6	322 808.4	301 239.1	369 636.8
	VIII	2 576 824.5	1 934 607.6	642 216.9	318 989.5	323 227.4	395 670.4
	IX	2 525 010.7	1 921 537.3	603 473.3	317 327.3	286 146.0	361 057.2
	X	2 357 709.1	1 796 456.5	561 252.6	298 737.1	262 515.5	329 316.5
	XI	2 241 816.2	1 693 506.9	548 309.3	285 309.5	262 999.8	330 943.3
	XII	2 270 001.4	1 622 666.1	647 335.3	318 611.3	328 724.0	407 210.5
2009	I	2 201 245.6	1 665 977.4	535 268.2	256 932.2	278 335.9	346 623.4
	II	2 314 811.0	1 764 924.4	549 886.6	244 222.4	305 664.2	397 300.9
	III	2 352 558.1	1 841 171.2	511 386.8	238 786.1	272 600.7	338 280.4
	IV	2 341 827.5	1 823 929.7	517 897.9	230 237.3	287 660.5	355 608.6
	V	2 404 674.2	1 845 529.8	559 144.5	251 133.8	308 010.7	381 150.2
	VI	2 439 247.6	1 894 865.5	544 382.1	260 583.2	283 798.8	357 754.2
	VII	2 509 771.1	1 987 939.3	521 831.8	247 557.9	274 273.9	350 644.3
	VIII	2 563 997.3	1 966 857.2	597 140.1	296 711.4	300 428.7	384 122.6
	IX	2 653 414.7	2 030 707.4	622 707.3	340 289.6	282 417.7	363 478.7
	X	2 671 020.9	2 062 242.6	608 778.2	334 211.8	274 566.4	359 644.3
	XI	2 715 261.8	2 114 668.4	600 593.4	322 000.4	278 593.0	363 915.6
	XII	2 880 033.9	2 228 786.8	651 247.0	366 253.2	284 993.9	371 831.9
2010	I	2 871 011.1	2 241 310.1	629 701.0	369 196.2	260 504.7	350 828.3
	II	2 981 852.7	2 353 955.3	627 897.5	369 723.1	258 174.4	352 347.5
	III	2 974 483.3	2 281 480.3	693 003.0	398 675.0	294 328.0	384 484.6
	IV	3 162 957.8	2 408 657.9	754 299.9	414 647.2	339 652.7	444 973.7
	V	3 254 079.2	2 458 107.6	795 971.6	439 102.1	356 869.5	462 669.7
	VI	3 523 607.2	2 683 675.2	839 932.0	491 026.3	348 905.7	447 442.0
	VII	3 543 135.2	2 716 472.8	826 662.4	482 178.7	344 483.7	452 341.7
	VIII	3 657 409.2	2 725 373.0	932 036.2	577 480.8	354 555.4	467 523.0
	IX	3 851 715.3	2 892 619.1	959 096.3	615 319.2	343 777.0	452 599.2
	X	3 873 060.3	2 872 484.9	1 000 575.4	647 840.2	352 735.2	462 234.4
	XI**	3 937 360.2	2 941 581.9	995 778.3	644 908.0	350 870.3	472 914.7
	2010 XI** / 2009 XI %	145.0	139.1	165.8	200.3	125.9	130.0

Мөнгөний үзүүлэлт, сар бүрийн эцэст, тэрбум төг
Money indicators, at the end of every month, bln.tog

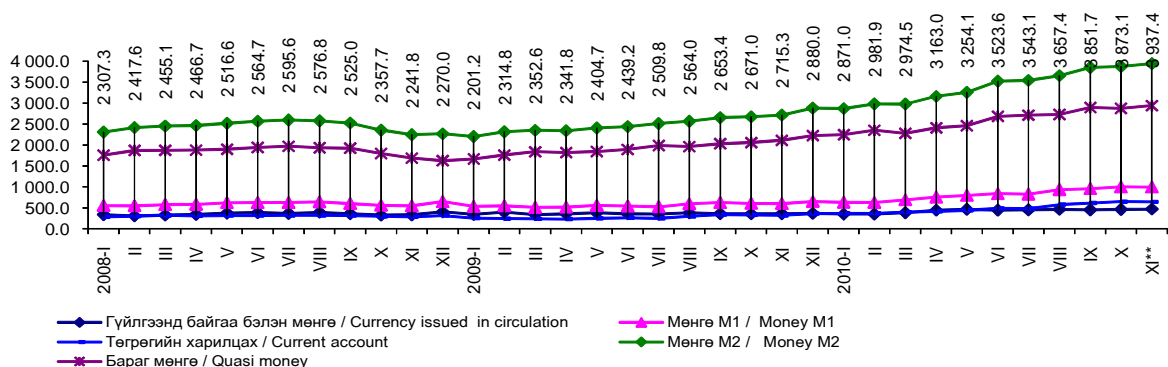

Эх үүсвэр: * Статистикийн сарын бюллетень, Монголбанк

Source: * Monthly statistical bulletin, Bank of Mongolia

Тайлбар: ** Урьдчилсан гүйцэтгэлээр

Note: ** Preliminary estimates

7.3 ГАДААД ВАЛЮТЫН ЗАХ ЗЭЭЛИЙН НЭРЛЭСЭН ХАНШ*, сар бүрийн дундаж
EXCHANGE RATES ON FOREIGN EXCHANGE MARKET*, monthly average

										төг / tog
Хугацаа, сараар	Ам. Доллар	Евро	Рубль	Юань	Иен	Вон	Фунт	Алт (унци)	Зээлжих тусгай эрх	
Periods, by months	USD	EUR	RUB	CNY	JPY	KRW	GBP	XAU	SDR	
2008	I	1 170.71	1 720.28	47.79	161.52	10.83	1.24	2 305.62	1 034 179.64	1 852.47
	II	1 171.67	1 727.73	47.80	163.42	10.93	1.24	2 302.34	1 079 989.40	1 857.00
	III	1 170.84	1 812.45	49.27	165.42	11.60	1.20	2 342.90	1 132 793.17	1 906.78
	IV	1 166.67	1 839.68	49.63	166.65	11.41	1.18	2 310.00	1 067 675.43	1 911.46
	V	1 163.26	1 810.55	49.05	166.79	11.17	1.12	2 286.08	1 035 362.94	1 888.77
	VI	1 159.22	1 801.16	48.99	167.94	10.85	1.13	2 275.09	1 027 478.04	1 875.52
	VII	1 156.77	1 825.99	49.56	169.13	10.85	1.13	2 301.28	1 089 861.01	1 888.48
	VIII	1 152.91	1 732.94	47.80	168.24	10.56	1.11	2 188.42	973 512.17	1 832.81
	IX	1 148.24	1 651.48	45.45	167.93	10.76	1.02	2 066.56	944 003.20	1 788.11
	X	1 144.58	1 533.69	43.44	167.42	11.40	0.87	1 947.01	939 352.62	1 739.88
	XI	1 155.85	1 469.23	42.34	169.24	11.91	0.83	1 775.26	870 676.74	1 713.81
	XII	1 228.97	1 653.86	43.68	179.28	13.46	0.90	1 835.95	1 008 343.93	1 865.85
2009	I	1 336.88	1 779.74	42.52	195.57	14.80	0.99	1 929.09	1 142 550.08	2 025.61
	II	1 438.81	1 842.91	40.22	210.48	15.75	1.01	2 071.89	1 345 489.01	2 145.59
	III	1 562.95	2 036.41	45.01	228.60	16.01	1.07	2 219.66	1 452 961.18	2 309.72
	IV	1 430.72	1 886.54	42.61	209.40	14.48	1.07	2 096.92	1 279 896.39	2 134.07
	V	1 423.94	1 936.49	44.38	208.67	14.71	1.13	2 184.86	1 315 290.52	2 159.73
	VI	1 428.56	2 001.47	45.97	209.04	14.77	1.13	2 334.08	1 354 777.63	2 205.66
	VII	1 445.62	2 036.51	45.98	211.58	15.29	1.15	2 366.77	1 353 092.51	2 243.91
	VIII	1 446.33	2 060.70	45.69	211.68	15.22	1.17	2 392.61	1 373 076.44	2 254.84
	IX	1 418.47	2 063.23	46.01	207.73	15.50	1.17	2 316.32	1 410 843.24	2 235.87
	X	1 438.60	2 130.69	48.80	210.73	15.95	1.23	2 325.42	1 498 727.92	2 286.01
	XI	1 431.46	2 132.45	49.48	209.66	16.00	1.23	2 376.07	1 596 972.19	2 286.77
	XII	1 446.52	2 117.14	48.28	211.86	16.18	1.24	2 349.81	1 643 231.64	2 294.58
2010	I	1 455.09	2 082.30	48.77	213.14	15.92	1.28	2 354.21	1 631 651.68	2 278.47
	II	1 446.08	1 982.89	47.93	211.76	16.02	1.25	2 269.83	1 582 057.37	2 228.82
	III	1 412.82	1 918.35	47.74	206.96	15.64	1.24	2 125.36	1 576 862.27	2 160.05
	IV	1 382.64	1 858.16	47.38	202.56	14.80	1.24	2 117.94	1 581 683.32	2 098.91
	V	1 387.24	1 751.73	45.71	203.18	15.04	1.19	2 040.62	1 666 388.40	2 057.24
	VI	1 380.33	1 686.52	44.23	202.36	15.16	1.14	2 032.43	1 700 911.06	2 026.31
	VII	1 365.63	1 740.26	44.52	201.50	15.58	1.13	2 085.78	1 638 971.03	2 048.92
	VIII	1 325.13	1 714.43	43.69	195.29	15.49	1.12	2 077.49	1 606 024.35	2 012.77
	IX	1 324.81	1 731.29	43.04	196.47	15.71	1.14	2 063.27	1 684 913.13	2 020.42
	X	1 306.07	1 813.23	43.10	195.82	15.94	1.16	2 068.81	1 753 322.80	2 048.48
	XI	1 274.15	1 750.48	41.18	191.44	15.51	1.13	2 038.83	1 745 161.58	1 994.74

Эх үүсвэр: * Монголбанк
Source: * Bank of Mongolia

Улаанбаатар хотын хэрэглээний үнийн индекс,
ам.долл ба еврогийн ханшийн өсөлтийн харьцаа, сар бүрийн эцэст, өмнөх сар=100%, хувиар
Consumer price index of Ulaanbaatar, USD and EUR growth, at the end of every month, previous month=100%, by percent

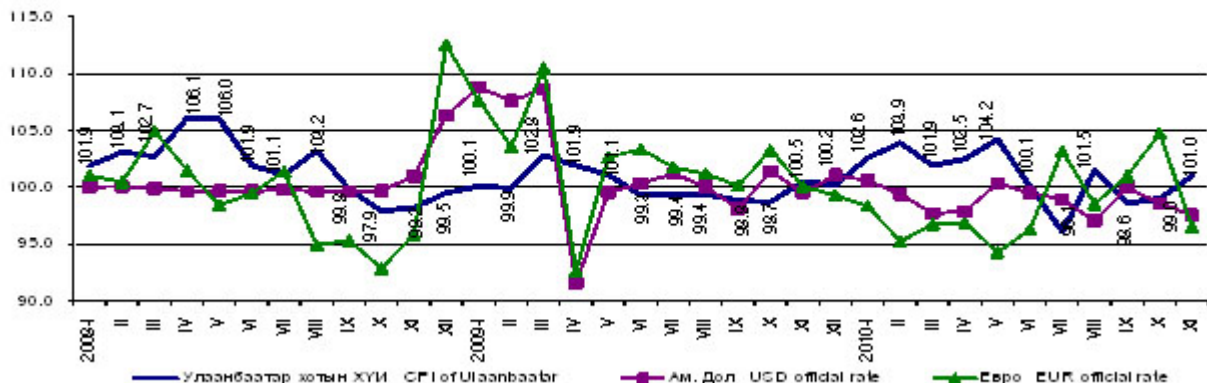

7.4 АЖ АХУЙН НЭГЖ, ИРГЭДЭД ОЛГОСОН ЗЭЭЛИЙН ӨРИЙН ҮЛДЭГДЭЛ*, арилжааны банкуудаар, сар бүрийн эцэст
 LOANS OUTSTANDING*, by commercial banks, at the end of every month

Банкуудын нэр	Name of banks	сая төг mln. tog					2010 XI** 2009 XI %
		2008 XI	2009 XI	2010 X	2010 XI**		
Бүгд	Total	2 668 119.3	2 632 031.1	3 090 290.4	3 010 058.0	114.4	
Голомт	Golomt	447 432.6	419 000.9	660 553.3	696 694.4	166.3	
Капитал	Capital	59 506.1	50 911.5	55 763.3	55 067.7	108.2	
Хаан	Khan	624 100.9	595 989.9	779 252.7	774 249.5	129.9	
Худалдаа, хөгжил	Trade & Development	433 381.5	434 930.6	463 419.2	467 048.7	107.4	
Монгол шуудан	Mongol Post	162 293.2	172 649.1	-	-	-	
Хадгаламж	Savings	54 073.6	105 893.1	213 192.5	216 932.7	204.9	
Тээвэр, хөгжил	Transport & Development	11 557.9	9 357.9	5 928.4	5 761.4	61.6	
Эрэл	Erel	8 787.5	9 053.4	10 192.4	11 727.0	129.5	
Кредит	Credit	4 349.6	4 509.6	3 156.0	3 085.4	68.4	
Улаанбаатар хот	Ulaanbaatar city	142 813.0	122 017.8	134 375.5	130 307.3	106.8	
Зоос	Zoos	177 814.1	99 507.2	88 245.2	79 959.0	80.4	
Анод	Anod	180 733.6	158 534.7	119 149.3	-	-	
Капитрон	Capitron	83 811.7	83 906.3	78 449.0	78 964.9	94.1	
Хас	Hac	152 724.8	191 476.8	300 896.0	309 188.1	161.5	
Үндэсний хөрөнгө оруулалтын банк	National investment bank	24 989.3	22 096.0	12 992.8	10 676.3	48.3	
Чингис хаан	Chinggis khaan	99 749.8	86 806.6	80 909.6	80 299.1	92.5	
Төрийн банк	State bank	-	65 389.9	48 762.9	55 044.3	84.2	
Бусад	Others	-	-	35 052.2	35 052.2	-	

7.5 АЖ АХУЙН НЭГЖ, ИРГЭДЭД ОЛГОСОН ЗЭЭЛИЙН ӨРИЙН ҮЛДЭГДЭЛ*, зээлийн ангиллаар, сар бүрийн эцэст
 LOANS OUTSTANDING*, by classification of loan, at the end of every month

Хугацаа, сараар	Зээлийн өрийн үлдэгдэл	сая төг mln. tog							
		үүнээс, of which:							
		Хэвийн зээл	Хугацаа хэтэрсэн зээл	Чанаргүй зээл	Улсын салбар		Хувийн салбар		Бусад
Periods, by months	Loans outstanding	Loans	Principal in arrears	Sub/d, doubtful, loss loans	Public sector	Private sector	Individuals	Other	Other financial corporations
2008 I	2 133 446.7	2 020 304.1	45 518.4	67 624.2	636.6	43 371.5	21 397.8	1 915.3	302.9
II	2 230 514.0	2 113 789.6	48 386.4	68 338.0	752.0	42 937.7	22 400.0	1 915.3	332.9
III	2 335 928.9	2 221 243.4	46 461.0	68 224.4	877.7	43 211.5	21 892.1	1 910.1	332.9
IV	2 436 530.5	2 318 604.3	50 833.8	67 092.3	1 052.0	42 150.0	21 647.7	1 909.7	332.9
V	2 487 594.8	2 361 219.5	56 856.0	69 519.3	1 049.4	42 761.7	23 465.8	1 909.6	332.9
VI	2 559 433.0	2 431 751.0	54 623.5	73 058.4	137.8	44 875.8	25 850.4	1 861.5	332.9
VII	2 593 526.9	2 468 769.8	50 253.8	74 503.3	123.7	44 361.8	27 823.4	1 861.5	332.9
VIII	2 685 275.8	2 559 113.2	51 888.9	74 273.7	123.7	43 083.9	28 866.8	1 866.4	332.9
IX	2 716 858.6	2 586 907.5	54 807.6	75 143.5	123.7	43 602.5	29 524.7	1 862.5	30.0
X	2 691 283.6	2 549 082.7	58 949.7	83 251.2	123.4	50 398.5	30 839.4	1 859.9	30.0
XI	2 668 119.3	2 525 988.2	55 026.9	87 104.2	123.4	52 213.9	32 876.2	1 860.7	30.0
XII	2 635 551.6	2 353 561.2	93 323.1	188 667.2	123.4	146 961.2	41 378.4	150.8	53.4
2009 I	2 671 994.3	2 351 039.5	124 743.5	196 211.4	123.4	150 208.4	45 696.1	153.4	30.0
II	2 685 301.5	2 344 099.3	142 585.0	198 617.2	124.6	147 677.7	50 625.4	151.9	37.7
III	2 671 726.6	2 273 868.7	132 173.0	265 684.9	124.6	207 353.3	58 024.5	144.6	37.8
IV	2 580 239.4	2 152 091.0	154 235.4	273 913.0	114.6	213 256.6	60 361.7	142.4	37.7
V	2 534 907.0	2 075 746.6	164 724.4	294 436.0	114.6	229 503.7	64 608.4	171.6	37.7
VI	2 558 929.7	2 108 849.8	152 115.4	297 964.5	113.4	232 083.2	65 575.3	155.9	36.7
VII	2 580 778.5	2 084 489.3	143 381.4	352 907.9	113.4	284 406.8	68 194.5	156.3	36.7
VIII	2 588 829.1	2 060 250.6	173 480.6	355 097.8	97.8	284 573.0	70 235.7	155.7	35.7
IX	2 630 934.7	2 035 010.9	198 226.4	397 697.4	93.0	328 170.4	69 243.0	155.3	35.6
X	2 617 986.3	2 011 002.5	200 873.4	406 110.4	93.0	331 580.5	74 241.8	155.3	39.9
XI	2 632 031.1	2 009 508.7	166 456.5	456 065.9	93.0	377 011.6	78 802.7	128.0	30.5
XII	2 655 000.4	2 071 259.4	121 739.5	462 001.5	160.2	380 811.0	80 870.0	125.7	34.6
2010 I	2 674 444.5	2 093 793.2	122 464.7	458 186.6	159.8	375 278.9	82 576.4	126.0	45.5
II	2 715 751.1	2 123 853.9	147 254.7	444 642.5	159.3	360 095.9	84 211.7	125.9	49.8
III	2 768 548.3	2 183 364.9	153 354.0	431 829.4	149.1	348 660.1	82 848.0	124.0	48.2
IV	2 764 871.2	2 209 829.6	139 045.2	415 996.4	93.0	339 477.1	76 371.2	37.1	18.1
V	2 852 717.4	2 310 437.6	127 498.5	414 781.3	81.0	340 878.7	73 773.3	37.4	10.9
VI	2 882 629.3	2 367 050.8	112 653.0	402 925.6	81.0	331 134.3	71 668.0	37.0	5.3
VII	2 971 993.3	2 447 021.7	110 511.5	414 460.1	83.1	337 865.7	75 949.9	43.4	518.0
VIII	3 022 044.7	2 526 125.9	85 443.2	410 475.6	82.6	330 818.9	79 224.6	42.2	307.2
IX	3 085 352.1	2 598 330.8	75 818.8	411 202.5	82.5	331 868.1	79 163.0	42.8	46.0
X	3 090 290.4	2 609 386.6	78 628.9	402 274.9	81.0	327 269.7	74 831.9	41.8	50.5
XI**	3 010 058.0	2 646 858.4	89 832.8	273 366.8	81.0	211 728.8	61 490.7	36.3	30.0

Эх үүсвэр: * Статистикийн сарын биоллетень, Монголбанк
 Source: * Monthly statistical bulletin, Bank of Mongolia
 Тайлбар: ** Урьдчилсан гүйцэтгэлээр
 Note: ** Preliminary estimates

7.6 АРИЛЖААНЫ БАНКНЫ ХАДГАЛАМЖ, ЗЭЭЛИЙН САРЫН ХҮҮ*, 2010 оны 10 дугаар сарын эцэст
MONTHLY DEPOSIT AND LENDING RATES OF COMMERCIAL BANKS*, at the end of OCTOBER, 2010

Арилжааны банкны нэр	Name of commercial banks	Хадгаламжийн хүүний дундаж хувь				Хугацааны эцэст зарласан зээлийн хүүний дундаж хувь		
		Average deposit rate				Average lending rate announced at the end of the period		
		Төгрөгийн Domestic currency		Валютын Foreign currency		Үйлдвэрлэл Enterprise	Худалдаа Trade	Иргэд Individuals
		Хугацаагүй Demand	0-1 жил Time & Saving	Хугацаагүй Demand	0-1 жил Time & Saving			
Голомт	Golomt	0.6	0.7-1.4	0.1-0.3	0.3-0.7	0.5-2.3	0.9-2.3	1.0-2.3
Капитал	Capital	0.7	1.0-1.5	0.4	0.5-0.8	1.3-1.6	1.7-2.1	1.5-1.7
Хадгаламж	Savings	0.6	0.5-1.4	0.1-0.3	0.1-0.8	1.2-2.2	1.3-2.6	-
Хаан	Khan	0.4-0.5	0.7-1.3	0.1-0.2	0.1-0.3	1.0-2.0	1.0-2.0	1.0-5.0
Худалдаа, хөгжил	Trade & Development	0.5	1.1-1.4	0.1-0.2	0.1-0.8	1.7-1.9	1.7-2.0	1.1-1.5
Тээвэр, хөгжил	Transport & Development	0.5-0.7	0.5-1.5	0.1-0.3	0.5-1.2	2.5	2.2-2.5	1.0-2.5
Эрэл	Erel	0.5-0.7	1.0-1.6	0.2-0.3	0.3-0.7	1.1-2.6	1.1-2.6	1.1-2.6
Кредит	Credit	0.4	0.5-0.7	0.1	0.2-0.3	-	-	-
Улаанбаатар хот	Ulaanbaatar city	0.6	1.0-1.3	0.01-0.3	0.2-0.9	0.8-1.3	2.0	1.4-2.9
Төрийн банк	State bank	0.7	0.9-1.3	0.1-0.2	0.1-0.4	-	-	-
Капитрон	Capitron	0.4-0.7	0.5-1.4	0.1-0.4	0.1-0.8	1.6-2.6	1.7-2.5	0.8-2.6
Хас	Xas	0.5-0.6	0.8-1.3	0.1-0.3	0.2-0.5	1.1-2.5	1.1-2.5	1.1-2.8
Үндэсний хөрөнгө оруулалтын банк	National investment bank	0.5	1.2-1.3	0.2	0.5-0.7	0.8	-	0.8
Чингис хаан	Chinggis khaan	-	-	-	-	1.3-1.5	1.3-1.5	1.5

Зээлийн жилийн хүү*, сар бүрийн эцэст, хувиар
Annual loan's rate*, at the end of every month, by percent

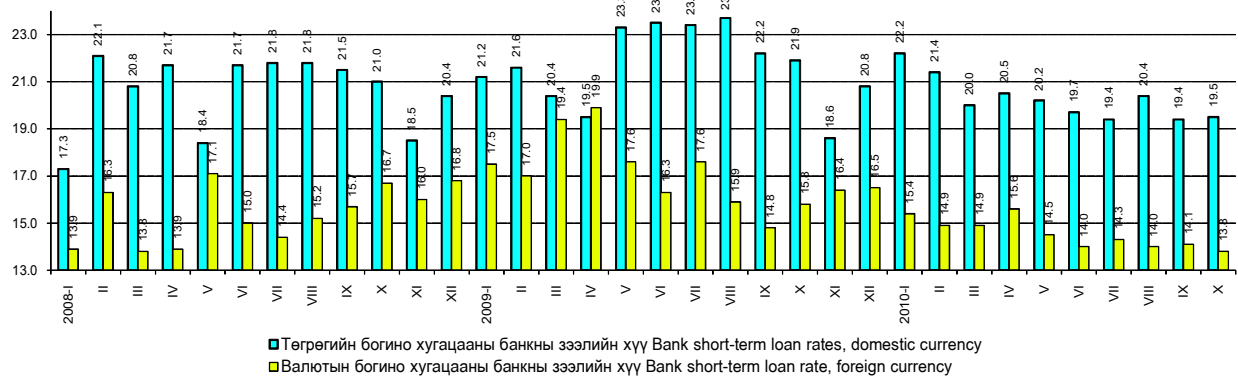

Эх үүсвэр: * Статистикийн сарын бюллетень, Монголбанк
Source: * Monthly statistical bulletin, Bank of Mongolia

Бүлэг 7. Мөнгө, зээл, үнэт цаасны зах зээл

7.7 ҮНЭТ ЦААСНЫ ЗАХ ЗЭЭЛИЙН ҮЗҮҮЛЭЛТ*, сар бүрийн эцэст
INDICATORS OF STOCK MARKET*, at the end of every month

Арилжааны үндсэн үзүүлэлт	Main indicators of Stock market	хэмжих нэгж	measuring unit	2010 X	2010 XI	2009 XI
Арилжаа явагдсан өдрийн тоо	Number of trading days in current month	тоо	number	21	21	20
Үнэт цаас нь бүртгэгдсэн компанийн тоо:	Number of registered companies:	тоо	number	336	336	359
Үүнээс:	of which:					
- төрийн өмчийн (100 хувь)	- state owned (100 percent)	тоо	number	22	22	22
- төрийн өмчийн оролцоотой	- state partially owned	тоо	number	29	29	31
- хувийн өмчийн	- private	тоо	number	285	285	306
Зах зээлийн үнэлгээ	Market capitalization in current month	сая төг	mln.tog	1 173 943.2	1 320 101.4	599 263.6
Үнэт цаасны гүйлгээний дүн	Total turnover of stocks in current month	сая төг	mln.tog	6 154.5	26 313.4	5 119.0
Үүнээс: - Компанийн хувьцаа	of which: - Company stock	сая төг	mln.tog	6 154.5	26 313.4	5 119.0
- Засгийн газрын бонд	- Government bond	сая төг	mln.togrogs	-	-	-
Арилжсан үнэт цаасны тоо бүгд	Total securities traded	мян.ш	thous.pcs	9 522.8	10 182.3	23 241.8
Үүнээс: - Компанийн хувьцаа	of which: - Company stock	мян.ш	thous.pcs	9 522.8	10 182.3	23 241.8
- Засгийн газрын бонд	- Government bond	мян.ш	thous.pieces	-	-	-
Дундаж ханш (үнэт цаасны нэр төрлөөр)	Average price (by securities types)					
- Компанийн хувьцаа	- Company stock	төг	tog	646.3	2 584.2	220.2
Нийт хийгдсэн хэлцлийн тоо, өссөн дүнгээр	Total deals made	тоо	number	20 407	23 041	12 799
Үүнээс: - тухайн сард	of which: - made in current month	тоо	number	2 318	2 634	1 579
Өдрийн дундаж (хувьцааны арилжаагаар)	Daily average (by total trade of securities)					
- үнийн дүн	- value	сая төг	mln.tog	293.1	1 253.0	255.9
- тоо ширхэг	- number	мян.ш	thous.pcs	453.5	484.9	1,162.1
ТОП-20 индекс	TOP-20 index					
- дундаж	- average			13 011.7	13 576.5	6 502.0
- хамгийн их	- maximum			13 259.3	14 009.1	7 305.1
- хамгийн бага	- minimum			12 767.4	12 911.3	6 077.1
- хаалт	- close			12 915.3	14 009.1	6 166.9
Төвлөрсөн хадгаламжинд тухайн сард нээлгэсэн данс	Accounts opened in center deposits, at current month	тоо	number	257	202	800
Үүнээс: - аж ахуйн нэгж, байгууллага	of which: - enterprise	тоо	number	6	7	4
- иргэн	- citizen	тоо	number	251	195	796
Брокер, дилерийн компани	Broker, dealer company	тоо	number	45	45	45

7.8 ИДЭВХИТЭЙ АРИЛЖСАН ҮНЭТ ЦААС*, 2010 оны 11 дүгээр сарын эцэст
WHICH HAD MOST ACTIVE SOLD STOCKS*, at the end of NOVEMBER, 2010

Компанийн нэр	Company name	Тухайн сард арилжсан үнэт цаас, ш Stocks traded in the current month, by number of stocks	Хаалтын ханш Closing price		Ханшийн өөрчлөлт Price change
			2010.X.29	2010.XI.30	
БАГАНУУР	BAGANUUR	3 016 720	6 400	9 999	3 599
ХӨХ ГАН	KHUKH GAN	2 696 119	166	150	- 16
ГЕРМЕС ЦЕНТР	GERMES CENTER	1 326 708	51	58	7
НАКО ТҮЛШ	NAKO TULSH	1 136 456	229	350	121
ГОВЬ	GOBI	504 092	5 350	5 555	205
БИДИСЕК	BIDISEC	406 949	2 400	2 355	- 45
РЕМИКОН	REMICON	350 189	77	76	- 1
ХАЙ БИ ОЙЛ	KHAI BI OIL	124 131	176	180	4
ЖЕНКО ТУР БЮРО	JENCO TOUR BUREAU	109 771	98	95	- 3
ШАРЫН ГОЛ	SHARIIN GOL	96 991	10 600	10 600	0
ОЛЛОО	OLLOO	96 791	170	165	- 5
МОНИНЖБАР	MONINJBAR	93 935	118	115	- 3
АПУ	APU	75 358	1 680	1 795	115
УЛСЫН ИХ ДЭЛГҮҮР	STATE DEP. STORE	33 070	422	422	0
МОНГОЛИА ИНФРАСТРАКЧА	MONGOLIA INFRASTRUCTURE	22 614	504	579	75
МОНГОЛИА ДЕВЕЛОПМЕНТ РЕСОРСЕС	MONGOLIA DEVELOPMENT RESOURCES	17 621	1 209	1 320	111
МАХИМПЕКС	MAKHIMPEX	14 095	1 330	1 800	470
ЭЭРМЭЛ	EERMEL	14 014	1 550	2 400	850
СОР	SOR	13 116	700	850	150
МОН.ЦАХИЛГААН ХОЛБОО	MON. TELECOMMUNICATION	8 762	3 400	3 300	- 100

Эх сурвалж: * Монголын Хөрөнгийн биржийн сарын мэдээ
Source: * Monthly statistical data, Mongolian Stock Exchange

7.9 ХАНШ НЬ ХАМГИЙН ИХ ӨССӨН ҮНЭТ ЦААС*, 2010 оны 11 дүгээр сарын эцэст
WHICH HAD MOST INCREASED STOCK'S PRICE*, at the end of NOVEMBER, 2010

		төг тог			
Компанийн нэр	Company name	Тухайн сард арилжсан үнэт цаас, ш Stocks traded in the current month, by number of stocks	Хаалтын ханш Closing price		Ханшийн өөрчлөлт Price change
			2010.X.29	2010.XI.30	
СҮҮ	SUU	20	10 490	20 987	10 497
АДУУНЧУЛУУН	ADUUNCHULUUN	1 569	3 900	8 000	4 100
БАГАНУУР	BAGANUUR	3 016 720	6 400	9 999	3 599
ДАРХАН НЭХИЙ	DARKHAN NEKHII	1 074	3 000	4 942	1 942
БАЯНТЭЭГ	BAYANTEEG	210	594	1 575	981
БУЛИГААР	BULIGAAR	875	4 499	5 450	951
ЭЭРМЭЛ	EERMEL	14 014	1 550	2 400	850
УЛААНБААТАР ХИВС	ULAANBAATAR KHIVS	31	3 885	4 460	575
МАХИМПЕКС	MAKHIMPEX	14 095	1 330	1 800	470
ЧАНДМАНЬ ТАЛ	CHANDMANI TAL	11	1 100	1 265	165
СОР	SOR	13 116	700	850	150
НАКО ТҮЛШ	NAKO TULSH	1 136 456	229	350	121
БИШРЭЛТ ИНДАСТРИЛ	BISHRELT INDUSTRIAL	916	700	805	105
МОНГЕО	MONGEO	16	707	810	103
ГУРИЛ ТЭЖЭЭЛ БУЛГАН	GURIL TEJEEL BULGAN	162	550	632	82
МОНГОЛИА ИНФРАСТРАКЧА	MONGOLIA INFRASTRUCTURE	22 614	504	579	75
ЭСГИЙ ГУТАЛ-1	ESGII GUTAL-1	276	440	506	66
ХАР ТАРВАГАТАЙ	KHAR TARVAGATAI	3	144	189	45
ТЭЭВЭР ДАРХАН	TEEVER DARKHAN	2 855	189	217	28
ОРХОН БУЛАГ	ORKHON BULAG	274	110	126	16

7.10 ХАНШ НЬ ХАМГИЙН ИХ БУУРСАН ҮНЭТ ЦААС*, 2010 оны 11 дүгээр сарын эцэст
WHICH HAD MOST DECLINED STOCK'S PRICE*, at the end of NOVEMBER, 2010

		төг тог			
Компанийн нэр	Company name	Тухайн сард арилжсан үнэт цаас, ш Stocks traded in the current month, by number of stocks	Хаалтын ханш Closing price		Ханшийн өөрчлөлт Price change
			2010.X.29	2010.XI.30	
МОН.ЦАХИЛГААН ХОЛБОО	MON. TELECOMMUNICATION	8 762	3 400	3 300	- 100
ХОРИНХОЁРДУГААР БААЗ	KHORINKHOYORDUGAAR BAAZ	872	320	260	- 60
АЛМААС	ALMAAS	66	425	365	- 60
ЗООС ГОЁЛ	ZOOS GOYOL	962	800	750	- 50
БИДИСЕК	BIDISEC	406 949	2 400	2 355	- 45
АВТОЗАМ АРХАНГАЙ	AUTOZAM ARKHANGAI	23	1 250	1 210	- 40
ТАХЬ КО	TAKHI CO	26	2 870	2 850	- 20
ХӨХ ГАН	KHUKH GAN	2 696 119	166	150	- 16
ОЛЛОО	OLLOO	96 791	170	165	- 5
ЖЕНКО ТУР БҮРО	JENCO TOUR BUREAU	109 771	98	95	- 3
МОНИНЖБАР	MONINJBAR	93 935	118	115	- 3
РЕМИКОН	REMICON	350 189	77	76	- 1

Эх сурвалж: * Монголын Хөрөнгийн биржийн сарын мэдээ
Source: * Monthly statistical data, Mongolian Stock Exchange

VIII.УЛСЫН НЭГДСЭН ТӨСӨВ
GENERAL GOVERNMENT BUDGET

8.1 УЛСЫН НЭГДСЭН ТӨСВИЙН ОРЛОГО, ЗАРЛАГЫН ГҮЙЦЭТГЭЛ, оны үнээр, жил бүрийн эхний 11 сарын байдлаар
ACTUAL REVENUE & EXPENDITURE OF GENERAL GOVERNMENT, at current prices, as first 11 months of selected years

			2009 I-XI			2010 I-XI		
Орлого, зарлагын төрөл	Types of revenue and expenditure		Улсын нэгдсэн төсөв	Улсын төсөв	Орон нутгийн төсөв	Улсын нэгдсэн төсөв	Улсын төсөв	Орон нутгийн төсөв
			General Gov't	Central Gov't	Local Gov't	General Gov't	Central Gov't	Local Gov't
Төсвийн орлого			Revenue of the budget					
Нийт орлого, тусламжийн дүн	Total revenue & grants		1 701 318.5	1 234 474.7	239 533.4	2 643 240.3	2 145 508.1	303 911.4
Нийт орлого	Total revenue		1 682 415.5	1 076 051.7	226 361.8	2 608 678.8	1 943 755.9	285 595.7
Урсгал орлого	Current revenue		1 679 794.4	1 076 051.7	223 740.8	2 602 793.6	1 943 755.9	279 710.4
Татварын орлого	Tax revenue		1 403 739.6	825 246.2	202 259.1	2 320 435.1	1 689 179.2	251 928.6
1 Орлогын албан татвар	1 Income tax		445 678.2	183 131.3	109 905.2	846 895.0	712 838.3	134 056.7
Аж ахуйн нэгжийн	Corporate		183 131.3	183 131.3	-	338 681.3	338 681.3	-
Хүн амын	Individuals		109 905.2	-	109 905.2	134 056.7	-	134 056.7
Зарим бүтээгдэхүүний үнийн өсөлтийн	Price increase tax of some products		152 641.7	-	-	374 157.0	374 157.0	-
2 Нийгмийн даатгалын шимтгэл	2 Social security contribution		223 592.5	-	-	274 720.2	-	-
3 Өмчийн татвар	3 Property tax		9 400.3	-	9 400.3	10 776.8	-	10 776.8
4 Дотоодын бараа, үйлчилгээний албан татвар	4 Taxes on goods & services		448 457.5	439 672.9	8 784.6	757 992.0	747 957.2	10 034.8
Нэмэгдсэн өртгийн албан татвар	Value added tax		288 318.5	288 318.5	-	498 168.3	498 168.3	-
Онцгой албан татвар	Excise tax		145 104.6	145 104.6	-	243 050.0	243 050.0	-
Тусгай зориулалтын орлого	Income of special purposes		15 034.4	6 249.8	8 784.6	16 773.7	6 738.9	10 034.8
5 Гадаад худалдааны татварын орлого	5 Taxes on foreign trade		105 367.6	105 367.6	-	168 958.6	168 958.6	-
6 Бусад татвар	6 Other taxes		171 243.5	97 074.5	74 169.0	261 092.4	59 425.1	97 060.2
Татварын бус орлого	Non-tax revenue		276 054.8	250 805.5	21 481.6	282 358.5	254 576.7	27 781.9
Хөрөнгийн орлого	Capital revenue		2 621.1	-	2 621.1	5 885.2	-	5 885.2
Тусламжийн орлого	Grants and transfers		18 903.0	158 423.0	13 171.6	34 561.4	201 752.2	18 315.7
Төсвийн зарлага			Expenditure of the budget					
Нийт зарлага ба эргэж төлөгдөх цэвэр зээл	Total expenditure & net lending		2 063 260.4	1 582 489.9	224 153.8	2 572 195.6	1 978 098.0	288 257.6
Нийт зарлага	Total expenditure		1 916 499.2	1 435 728.6	224 153.8	2 348 386.8	1 754 289.2	288 257.6
Урсгал зардал	Current expenditure		1 570 562.5	1 230 515.9	199 176.9	1 933 807.1	1 382 173.4	247 612.1
1 Бараа, үйлчилгээний зардал	1 Expenditure on goods & services		840 644.5	793 229.9	88 547.4	985 814.1	924 975.8	105 949.7
Цалин, хөлс	Wages & salaries		518 492.7	472 249.5	41 428.6	568 521.1	517 127.0	46 274.5
Нийгмийн даатгалын шимтгэл	Social security contribution		48 252.5	43 353.0	4 352.2	52 994.3	47 494.1	4 913.7
Бараа, үйлчилгээний бусад зардал	Goods & services expenses		322 151.8	277 627.4	42 766.6	417 293.0	360 354.8	54 761.4
2 Зээлийн үйлчилгээний төлбөр	2 Interest payments		25 992.4	25 992.4	-	40 452.4	40 452.4	-
3 Татаас ба шилжүүлэг	3 Subsidies & transfers		703 925.7	411 293.7	110 629.5	907 540.6	416 745.2	141 662.4
Орон нутгийн төсөвт өгөх санхүүгийн дэмжлэг	Grants to local government		-	13 171.6	-	-	18 315.7	-
Хөрөнгийн зардал	Capital expenditure		345 936.6	205 212.7	24 976.9	414 579.7	372 115.8	40 645.5
Дотоод эх үүсвэрээр	Internal sources		327 542.3	186 818.4	24 976.9	402 787.8	360 323.8	40 645.5
Хөрөнгө оруулалт	Investment		291 544.7	158 700.0	22 596.9	361 297.5	320 253.6	39 225.5
Их засварын зардал	Capital repairment		10 535.2	10 535.2	-	20 699.0	20 699.0	-
Авто замын сан	Roads fund		8 228.0	8 228.0	-	8 839.6	8 839.6	-
Геологи хайгуулын	Geological survey		1 776.7	1 776.7	-	2 552.1	2 552.1	-
Ойжуулалт, байгаль орчны бусад арга хэмжээ	Forest, other environment expenditure		2 176.6	2 176.6	-	3 935.8	3 935.8	-
Улсын нөөц бүрдүүлэх	Acquisition of stock		13 281.2	5 402.0	2 380.0	5 463.8	4 043.8	1 420.0
Гадаад эх үүсвэрээр	External sources		18 394.3	18 394.3	-	11 791.9	11 791.9	-
Эргэж төлөгдөх цэвэр зээл	Lending (net)		146 761.3	146 761.3	-	223 808.8	223 808.8	-
Гадаад зээлээр санхүүжих төсөл	Foreign financed projects		55 726.4	55 726.4	-	56 350.3	56 350.3	-

8.2 ОРОН НУТГИЙН ТӨСВИЙН ГҮЙЦЭТГЭЛ, оны үнээр, жил бүрийн эхний 11 сарын байдлаар
ACTUAL LOCAL BUDGET, at current prices, as first 11 months of selected years

Аймаг, нийслэл Aimags and the Capital	Нийт орлого Total revenue		Орлого* Revenue		Нийт зарлага Total expenditure		Зарлага** Expenditure		Нийт орлого, зарлагын харьцаа, % Total revenue to total expenditure ratio, %		Орлого, зарлагын харьцаа, % Ratio of Revenue to expenditure, %	
	2009 I-XI	2010 I-XI	2009 I-XI	2010 I-XI	2009 I-XI	2010 I-XI	2009 I-XI	2010 I-XI	2009 I-XI	2010 I-XI	2009 I-XI	2010 I-XI
	сая төг mln. tog.											
БҮГД/TOTAL	239 533.4	303 911.4	226 361.8	285 595.7	224 153.8	288 257.6	127 448.1	176 171.7	106.9	105.4	177.6	162.1
	Баруун бүс		West region									
Дүн/Subtotal	17 203.3	21 016.6	10 826.1	13 103.9	16 364.1	20 498.5	16 364.1	20 498.5	105.1	102.5	66.2	63.9
БӨ/BO	3 177.5	3 604.5	2 217.5	2 184.5	2 860.3	3 673.0	2 860.3	3 673.0	111.1	98.1	77.5	59.5
ГО/GO	3 496.8	4 547.0	2 427.7	3 814.1	3 253.6	3 898.4	3 253.6	3 898.4	107.5	116.6	74.6	97.8
ЗА/ZA	3 540.3	4 308.3	2 017.8	2 340.6	3 581.6	4 735.5	3 581.6	4 735.5	98.8	91.0	56.3	49.4
УВ/UV	3 707.8	4 226.8	1 942.5	2 058.1	3 512.6	3 613.5	3 512.6	3 613.5	105.6	117.0	55.3	57.0
ХО/КНО	3 281.0	4 330.0	2 220.7	2 706.5	3 156.0	4 578.2	3 156.0	4 578.2	104.0	94.6	70.4	59.1
	Хангайн бүс		Khangai region									
Дүн/Subtotal	49 005.9	60 297.4	43 478.8	51 063.0	43 874.4	59 082.5	21 174.4	29 557.7	111.7	102.1	205.3	172.8
АР/АР	3 226.6	4 359.5	2 326.6	2 353.1	3 113.7	4 326.4	3 113.7	4 326.4	103.6	100.8	74.7	54.4
БХ/ВКН	3 952.5	4 851.3	2 598.2	2 758.8	3 680.7	4 472.1	3 680.7	4 472.1	107.4	108.5	70.6	61.7
БУ/БУ	3 629.6	4 300.3	3 629.6	4 300.3	3 374.4	3 987.7	3 274.4	3 987.7	107.6	107.8	110.8	107.8
ОР/ОР	29 461.5	36 237.0	29 461.5	36 237.0	25 393.2	35 744.3	2 793.2	6 219.5	116.0	101.4	1 054.8	582.6
ӨВ/ОВ	4 341.8	5 068.4	2 837.9	2 689.7	4 154.2	5 196.8	4 154.2	5 196.8	104.5	97.5	68.3	51.8
ХӨ/КНС	4 393.8	5 481.0	2 625.0	2 724.2	4 158.3	5 355.3	4 158.3	5 355.3	105.7	102.3	63.1	50.9
	Төвийн бүс		Central region									
Дүн/Subtotal	48 097.9	69 274.3	46 830.5	68 105.7	45 346.1	65 798.6	28 452.1	33 730.2	106.1	105.3	164.6	201.9
ГС/ГС	1 511.9	1 975.5	1 215.6	1 758.0	1 325.0	1 786.3	1 325.0	1 766.7	114.1	110.6	91.7	99.5
ДА/ДА	5 035.7	6 685.5	5 035.7	6 685.5	4 941.5	5 865.8	2 606.4	3 591.4	101.9	114.0	193.2	186.2
ДО/ДО	5 848.9	7 206.5	5 848.9	7 206.5	4 591.4	6 740.0	2 691.4	3 740.0	127.4	106.9	217.3	192.7
ДУ/ДУ	2 624.7	3 192.3	1 653.6	2 241.3	2 493.3	2 974.3	2 493.3	2 974.3	105.3	107.3	66.3	75.4
ӨМ/ӨМ	18 235.1	32 362.6	18 235.1	32 362.6	17 477.0	31 205.9	8 180.6	8 205.9	104.3	103.7	222.9	394.4
СЭ/СЭ	9 194.8	12 291.8	9 194.8	12 291.8	8 817.0	11 551.2	5 468.6	7 776.8	104.3	106.4	168.1	158.1
ТӨ/ТО	5 646.7	5 560.1	5 646.7	5 560.1	5 700.9	5 675.1	5 686.8	5 675.1	99.0	98.0	99.3	98.0
	Зүүн бүс		East region									
Дүн/Subtotal	11 397.1	15 992.2	11 397.1	15 992.2	10 351.5	14 789.0	9 232.9	14 454.9	110.1	108.1	123.4	110.6
ДД/ДД	3 905.8	4 263.3	3 905.8	4 263.3	3 680.1	3 642.9	2 880.1	3 642.9	106.1	117.0	135.6	117.0
СҮ/СҮ	3 758.6	6 814.0	3 758.6	6 814.0	3 154.2	6 173.3	3 154.2	6 173.3	119.2	110.4	119.2	110.4
ХЭ/КНЕ	3 732.7	4 914.9	3 732.7	4 914.9	3 517.2	4 972.7	3 198.6	4 638.7	106.1	98.8	116.7	106.0
	Улаанбаатар		Ulaanbaatar									
Дүн/Subtotal	113 829.3	137 330.9	113 829.3	137 330.9	108 217.7	128 089.0	52 224.6	77 930.4	105.2	107.2	218.0	176.2
УБ/УБ	113 829.3	137 330.9	113 829.3	137 330.9	108 217.7	128 089.0	52 224.6	77 930.4	105.2	107.2	218.0	176.2

-Тайлбар: * Улсын төсвөөс олгож байгаа санхүүгийн дэмжлэг ороогүй

** Орон нутгийн төсвөөс улсын төсөвт төвлөрүүлэх орлого ороогүй

- Note: * Not included in grants from Central Gov't Budget

** Not included in transfers to Central Gov't Budget

8.3 ОРОН НУТГИЙН ТӨСВӨӨС УЛСЫН ТӨСӨВТ ТӨВЛӨРҮҮЛЭХ ОРЛОГЫН ГҮЙЦЭТГЭЛ,
оны үнээр, жил бүрийн эхний 11 сарын байдлаар
ACTUAL GRANTS FROM LOCAL GOV'T TO CENTRAL GOV'T,
at current prices, as first 11 months of selected years

Аймаг, нийслэл Aimags and the Capital	2009 I-XI	2010 I-XI	сая төг mln.tog	
			2010 I-XI	% 2009 I-XI
БҮГД/TOTAL	96 705.7	112 085.9	115.9	
БУ/БУ	100.0	-	-	
ГС/ГС	-	19.6	-	
ДА/ДА	2 335.1	2 274.4	97.4	
ДО/ДО	1 900.0	3 000.0	157.9	
ДД/ДД	800.0	-	-	
ОР/ОР	22 600.0	29 524.8	130.6	
ӨМ/ӨМ	9 296.3	23 000.0	247.4	
ХЭ/КНЕ	318.6	334.1	104.9	
СЭ/СЭ	3 348.4	3 774.4	112.7	
ТӨ/ТО	14.1	-	-	
УБ/УБ	55 993.1	50 158.6	89.6	

IX. ТӨЛБӨРИЙН ТЭНЦЭЛ*
BALANCE OF PAYMENTS*

9.1 Төлбөрийн тэнцэл
Balance of payments

Үзүүлэлт	Indicators	сая ам.долл <i>mln. USD</i>	
		2009** VI-IX	2010*** VI-IX
I. Урсгал Тэнцэл (А+Б+В)	I. Current Account (A+B+C)	-65.4	-214.4
A. Бараа ба үйлчилгээний худалдаа (1+2)	A. Goods and services (1+2)	-71.7	-191.5
1. Бараа (1.1+1.2+1.3)	1. Goods balance (1.1+1.2+1.3)	-81.1	-148.6
1.1. Ерөнхий эд бараа (а-б)	1.1. General merchandise (a-b)	-123.8	-177.1
а. Экспорт ФОВ (Кредит)	a. Exports FOB (Credit)	444.3	679.4
Үүнээс: Зэсийн баяжмал	Of which: Copper concentrate	132.2	179.6
б. Импорт ФОВ (Дебит)	b. Imports FOB (Debit)	568.1	856.5
1.2 Мөнгөжөөгүй алт	1.2 Nonmonetary gold	57.7	37.4
1.3 Бусад	1.3 Other	-15.1	-8.9
2. Үйлчилгээний тэнцэл (1+2+3)	2. Services (1+2+3)	9.5	-43.0
2.1. Тээвэр	2.1. Transportation	-8.4	-23.8
2.2. Аялал	2.2. Travel	40.5	14.5
2.3. Бусад үйлчилгээ	2.3. Other services	-22.6	-33.7
Б. Орлого (1+2)	B. Income (1+2)	-50.3	-74.6
1. Ажиллагчдын цалин хөлс	1. Compensation of employees	0.9	-8.0
2. Хөрөнгө оруулалтын орлого	2. Investment income	-51.2	-66.6
В. Урсгал шилжүүлэг /цэвэр/	C. Current transfers /net/	56.5	51.7
Үүнээс: Ажилчдын гуйвуулга	Of which: Worker's remittances	38.3	27.9
II. Хөрөнгө ба санхүүгийн тэнцэл (А+Б)	II. Capital and financial account (A+B)	325.2	490.2
A. Хөрөнгийн данс	A. Capital account	42.7	56.4
Б. Санхүүгийн данс (1+2+3+4)	B. Financial account (1+2+3+4)	282.5	433.8
1. Шууд хөрөнгө оруулалт	1. Direct investment	171.0	454.9
1.1 Гадагш хийсэн	1.1. Abroad	15.1	-26.4
1.1.1. Хувь нийлүүлсэн хөрөнгө оруулалт	1.1.1. Equity capital	0.1	-11.0
1.1.2. Орлогын дахин хөрөнгө оруулалт	1.1.2. Reinvested earnings	0.0	0.0
1.1.3. Бусад хөрөнгө	1.1.3. Other capital	15.0	-15.5
1.2. Монголд орсон	1.2. In Mongolia	155.8	481.4
1.2.1 Хувь нийлүүлсэн хөрөнгө оруулалт	1.2.1. Equity capital	149.3	358.1
1.2.2 Орлогын дахин хөрөнгө оруулалт	1.2.2. Reinvested earnings	3.8	27.0
1.2.3 Бусад хөрөнгө	1.2.3. Other capital	2.7	96.2
2. Санхүүгийн хөрөнгө оруулалт	2. Portfolio investment	-71.2	7.8
2.1. Актив	2.1. Assets	-45.9	-15.5
2.1.1 Хөрөнгийн хувьцаа	2.1.1. Equity securities	-0.3	-5.0
2.1.2 Өрийн бичиг	2.1.2. Debt securities	-45.7	-10.5
2.2. Пассив	2.2. Liabilities	-25.3	23.3
2.2.1 Хөрөнгийн хувьцаа	2.2.1. Equity securities	0.3	5.4
2.2.2 Өрийн бичиг	2.2.2. Debt securities	-25.5	17.9
3. Санхүүгийн үүсмэл хэрэгсэл (цэвэр)	3. Financial derivatives /net/	0.0	0.0
4. Бусад хөрөнгө оруулалт	4. Other investment	182.7	-28.9
4.1 Актив	4.1. Assets	-23.3	-39.0
4.1.1 Худалдааны зээл	4.1.1. Trade credits	-5.9	3.0
4.1.2 Зээл	4.1.2. Loans	1.6	0.7
4.1.3 Бэлэн мөнгө ба харилцах	4.1.3. Currency and deposits	-18.9	-42.7
4.1.4 Бусад актив	4.1.4. Other assets	0.0	0.0
4.2 Пассив	4.2. Liabilities	206.0	10.2
4.2.1 Худалдааны зээл	4.2.1. Trade credits	-14.3	34.9
4.2.2 Зээл	4.2.2. Loans	152.4	-35.2
4.2.3 Бэлэн мөнгө ба харилцах	4.2.3. Currency and deposits	-8.3	10.5
4.2.4 Бусад пассив	4.2.4. Other assets	76.1	0.0
III. Алдаа болон орхигдуулга	III. Net Errors and Omissions	-39.2	-76.1
Төлбөрийн тэнцэл (I+II+III)	Total of Current, Capital and Financial Accounts (I+II+III)	220.6	199.6
IV. Гадаад валютын цэвэр нөөцийн өөрчлөлт	IV. Reserves and Related Items	-220.6	-199.6
1. Актив	1. Assets	-243.9	-198.4
1.1 Мөнгөжсөн алт	1.1. Monetary gold	27.0	0.0
1.2 Зээлжих тусгай эрх	1.2. Special drawing rights	-77.4	-2.6
1.3 ОУВС-д байршуулсан хөрөнгө	1.3. Reserve position in the IMF	0.0	0.0
1.4 Бэлэн валют ба харилцах	1.4. Foreign exchange	-199.2	-195.8
1.5 Бусад нөөц актив	1.5. Other claims	5.8	0.0
2. Пассив	2. Liabilities	23.3	-1.2
2.1 ОУВС-ийн зээл	2.1. Use of Fund credit and loans	23.3	-1.2
2.2 Онцгой санхүүжилт	2.2. Exceptional financing	0.0	0.0

* Эх үүсвэр: Монголбанкны улирлын мэдээ

* Source: Quarterly report of Bank of Mongolia

- Тайлбар:

** 2009 оны Төлбөрийн тэнцлийн шинэчилсэн гүйцэтгэлийн дүнг тавив.

*** Урьдчилсан гүйцэтгэл

- Note:

** Balance of Payments Data of 2009 updated by revised results.

*** Preliminary results

X. ГАДААД ХУДАЛДАА
EXTERNAL TRADE

10.1 ГАДААД ХУДАЛДААНЫ НИЙТ ЭРГЭЛТ
EXTERNAL TRADE TURNOVER

сая ам.долл mln. USD				
Хугацаа Periods	Нийт эргэлт Total turnover	Экспорт Exports	Импорт Imports	Тэнцэл (+,-) Balance
2000	1 150.3	535.8	614.5	-78.7
2001	1 233.9	596.2	637.7	-41.5
2002	1 214.4	524.0	690.4	-166.4
2003	1 406.3	615.4	790.9	-175.5
2004	1 888.4	869.1	1 019.3	-150.2
2005	2 241.2	1 063.9	1 177.3	-113.4
2006	2 977.0	1 542.0	1 435.0	107.0
2007	4 009.3	1 947.5	2 061.8	-114.3
2008	5 779.0	2 534.5	3 244.5	-710.0
2009	4 023.1	1 885.4	2 137.7	-252.3
2009 I	289.9	170.4	119.5	50.9
II	148.3	62.0	86.3	-24.3
III	278.0	89.9	188.1	-98.2
IV	265.7	121.9	143.8	-21.8
V	305.1	148.7	156.4	-7.7
VI	368.7	170.0	198.7	-28.7
VII	353.1	159.5	193.6	-34.2
VIII	343.0	160.4	182.7	-22.3
IX	426.3	211.1	215.2	-4.1
X	414.0	193.2	220.8	-27.8
XI	398.4	191.4	207.0	-15.6
I-XI	3 590.4	1 678.3	1 912.1	-233.7
2010 I	295.5	163.5	132.0	31.5
II	312.1	148.2	163.9	-15.6
III	468.6	187.3	281.4	-94.1
IV	476.0	230.4	245.6	-15.2
V	487.6	260.5	227.1	33.2
VI	625.1	318.8	306.3	12.6
VII	542.7	229.8	312.9	-83.0
VIII	551.1	255.1	296.0	-40.9
IX*	497.6	214.5	283.1	-68.5
X	553.5	267.8	285.7	-17.9
XI	611.9	274.7	337.2	-62.5
I-XI	5 421.8	2 550.6	2 871.1	-320.5
<u>2010 XI</u> %				
2010 X	110.6	102.6	118.0	-
<u>2010 I-XI</u> %				
2009 I-XI	151.0	152.0	150.2	-

Эх үүсвэр: Засгийн газрын хэрэгжүүлэгч агентлаг Гаалийн ерөнхий газрын мэдээ

Source: Report of the government implementing agency Mongolian Customs General Administration

* Тайлбар: Экспортын 2010 оны 9 дүгээр сарын мэдээнд өөрчлөлт орсон тул өмнөх сард нийтлэгдсэн экспортын дүнгээс зөрүүтэй байгаа болно.

* Note: Different from export data published last month due to revisions to export data for September, 2010

10.2 ЭКСПОРТ, орноор, жил бүрийн эхний 11 сарын байдлаар
EXPORTS, by commodity groups and by the first 11 months of selected years

Улс орон	Countries	2008	2009	мян.ам.долл thous.USD			
				2009		2010	
				I-XI	XI	I-XI	XI
Дүн	Total	2 534 466.4	1 885 385.1	1 678 336.3	191 375.8	2 550 648.2	274 707.7
Европ	Europe	528 498.0	297 395.9	303 343.0	18 466.2	201 888.7	18 668.4
Үүнээс:	Of which:						
Европын холбоо	Countries of EU	436 508.0	226 842.6	246 751.8	8 379.9	126 206.6	11 130.9
Австри	<i>Austria</i>	1 171.4	639.8	600.9	89.3	710.6	86.3
Бельги	<i>Belgium</i>	495.6	193.2	174.3	61.4	508.1	13.9
Болгар	<i>Bulgaria</i>	38.2	69.5	69.5	-	1 123.4	28.6
Грек	<i>Greece</i>	-	-	-	-	0.5	-
Дани	<i>Denmark</i>	11.4	19.1	18.6	10.6	122.3	26.0
Ирланд	<i>Ireland</i>	119.6	77.7	77.7	3.4	46.8	2.5
Испани	<i>Spain</i>	169.4	123.8	114.8	-	140.0	29.7
Итали	<i>Italy</i>	42 218.4	31 453.0	27 075.4	4 760.4	29 557.9	3 907.7
Их Британи	<i>United Kingdom</i>	165 825.0	126 885.7	125 429.4	960.7	64 653.6	4 581.5
Латви	<i>Latvia</i>	-	-	-	-	1.1	1.1
Литва	<i>Lithuania</i>	5.5	-	-	-	-	-
Люксембург	<i>Luxemburg</i>	161 961.0	46 164.5	73 600.0	-	-	-
Нидерланд	<i>Netherlands</i>	5 963.4	208.4	82.9	20.0	289.9	62.2
Польш	<i>Poland</i>	86.1	46.8	41.9	1.3	427.7	3.0
Португаль	<i>Portugal</i>	0.5	-	-	-	-	-
Румын	<i>Romania</i>	60.2	14.0	14.0	-	-	-
Словак	<i>Slovakia</i>	-	1.2	1.2	-	8.3	-
Словен	<i>Slovenia</i>	0.5	9.8	9.8	-	-	-
Унгар	<i>Hungary</i>	32.1	25.2	25.2	-	31.1	2.0
ХБНГУ	<i>Germany</i>	11 012.5	15 577.1	14 266.3	1 879.3	21 505.2	1 652.1
Финлянд	<i>Finland</i>	1.8	14.5	13.6	-	23.1	-
Франц	<i>France</i>	30 274.2	2 231.6	2 081.7	201.8	3 867.5	143.8
Чехийн БНУ	<i>Czech Republic</i>	3 062.9	115.0	104.4	15.8	154.0	20.6
Швед	<i>Sweden</i>	479.6	157.1	148.8	10.2	135.8	21.4
Швейцарь	<i>Switzerland</i>	2 082.0	2 815.6	2 801.4	365.7	2 899.7	548.6
Эстони	<i>Estonia</i>	11 436.7	-	-	-	-	-
Европын бусад орнууд	Other countries of Europe	91 990.0	70 553.3	56 591.2	10 086.3	75 682.1	7 537.5
Белорусь	<i>Belarus</i>	28.3	2.6	2.6	-	-	-
Кипр	<i>Cyprus</i>	-	-	-	-	5.5	-
Молдав	<i>Moldavia</i>	102.4	-	-	-	33.6	26.6
Норвеги	<i>Norway</i>	274.6	232.3	232.3	35.6	402.3	11.3
ОХУ	<i>Russian Federation</i>	86 318.0	68 204.7	54 600.9	9 897.6	72 929.6	7 427.6
Украин	<i>Ukraine</i>	5 266.7	2 109.3	1 751.0	150.3	2 311.1	72.0
Хорват	<i>Croatia</i>	-	1.6	1.6	-	-	-
Югослав	<i>Yugoslavia</i>	-	2.8	2.8	2.8	-	-
Ази	Asia	1 706 752.5	1 424 390.2	1 234 679.5	146 589.1	2 213 256.3	242 536.1
Үүнээс:	Of which:						
Зүүн Хойд Ази	NorthEastern Asia	1 693 461.6	1 414 023.0	1 226 685.7	146 334.0	2 190 419.6	237 559.6
БНАСАУ	<i>Dem.Rep. of Korea</i>	38.2	-	-	-	25.5	0.6
БНСУ	<i>Republic of Korea</i>	29 892.0	15 458.1	12 830.0	2 812.5	28 552.4	557.3
БНХАУ	<i>China</i>	1 635 890.6	1 393 906.7	1 209 293.7	143 366.5	2 158 920.1	236 404.6
Тайвань	<i>Taiwan</i>	51.8	94.0	87.9	-	182.0	-
Япон	<i>Japan</i>	27 589.0	4 564.2	4 474.1	155.0	2 739.6	597.1
Зүүн Өмнөд Ази	SouthEastern Asia	2 528.9	1 916.0	1 025.7	43.6	12 297.1	3 371.4
Брунейн Вант Улс	<i>Brunei darussalam</i>	-	0.1	0.1	-	-	-
Вьетнам	<i>Vietnam</i>	855.2	1 229.7	624.6	-	8 875.5	3 148.5
Малайз	<i>Malaysia</i>	1.9	18.4	17.7	-	1.8	-
Индонез	<i>Indonesia</i>	603.9	-	-	-	-	-
Камбожи	<i>Cambodia</i>	357.8	-	-	-	-	-
Лаос	<i>Lao PDR</i>	-	11.3	11.3	11.3	14.2	-
Сингапур	<i>Singapore</i>	363.7	655.8	371.3	31.6	2 126.7	222.9
Тайланд	<i>Thailand</i>	346.4	0.7	0.7	0.7	1 103.9	-
Филиппин	<i>Philippines</i>	-	-	-	-	175.0	-

(Хүснэгт 10.2-ын үргэлжлэл Table 10.2 continuation)

Улс орон	Countries	2008	2009	2009		2010	
				I-XI	XI	I-XI	XI
Азийн бусад орнууд	Other countries of Asia	10 762.0	8 451.2	6 968.1	211.5	10 539.5	1 605.0
Азербайжан	<i>Azerbaijan</i>	7.5	-	-	-	-	-
Арабын Нэгдсэн Эмират	<i>United Arab Emirates</i>	3 305.7	367.8	-	-	510.5	12.2
Балба	<i>Nepal</i>	344.5	182.6	182.6	-	106.6	-
Бирм	<i>Burma</i>	-	-	371.3	-	17.9	-
Гүрж	<i>Georgia</i>	39.1	-	-	-	-	-
Иордан	<i>Jordan</i>	-	41.9	41.9	-	-	-
Израиль	<i>Israel</i>	155.7	189.5	88.6	3.2	34.7	18.2
Иран	<i>Iran</i>	-	-	-	-	4 028.9	1 149.7
Казахстан	<i>Kazakhstan</i>	1 205.2	3 220.2	2 199.4	84.2	1 396.1	91.0
Катар	<i>Qatar</i>	1 200.8	882.9	882.9	-	911.1	24.0
Киргизстан	<i>Kirgizstan</i>	1 561.5	97.8	80.3	-	148.5	4.8
Кувейт	<i>Kuwait</i>	1 399.4	1 516.2	1 493.2	50.0	1 395.3	-
Ливан	<i>Lebanon</i>	-	157.0	91.6	-	317.9	-
Саудын Арабын Вант Улс	<i>Saudi Arabia</i>	420.4	252.1	252.1	-	-	-
Сири	<i>Syrian Arab Republic</i>	-	301.6	301.6	41.1	771.2	169.0
Пакистан	<i>Pakistan</i>	0.1	17.5	17.5	-	11.3	-
Тажикстан	<i>Tajikistan</i>	24.7	58.8	58.8	-	-	-
Турк	<i>Turkey</i>	17.7	14.3	14.3	13.5	12.7	-
Туркменистан	<i>Turkmenistan</i>	-	6.6	6.6	-	13.4	-
Узбекистан	<i>Uzbekistan</i>	136.7	120.8	106.8	19.5	335.7	87.1
Энэтхэг	<i>India</i>	943.0	1 023.6	778.6	-	527.6	49.0
Африк	Africa	1 127.0	232.3	232.1	148.3	479.3	-
Габон	<i>Gabon</i>	-	8.2	8.2	-	-	-
Египет	<i>Egypt</i>	364.9	-	-	-	-	-
Замби	<i>Zambia</i>	278.8	64.0	64.0	22.3	-	-
Кени	<i>Kenya</i>	0.9	-	-	-	38.3	-
Марокко	<i>Morocco</i>	-	-	-	-	67.9	-
Мадагаскар	<i>Madagascar</i>	-	2.1	2.1	-	-	-
Намиби	<i>Namibia</i>	-	10.3	10.3	-	-	-
Өмнөд Африкийн Бүгд Найрамдах Улс	<i>Republic of South Africa</i>	132.8	0.2	-	-	27.1	-
Сенегал	<i>Senegal</i>	-	0.4	0.4	-	-	-
Сьерра-Леоне	<i>Sierra leone</i>	317.4	-	-	-	-	-
Танзани	<i>Tanzania</i>	32.2	21.1	21.1	-	0.1	-
Уганда	<i>Uganda</i>	-	-	-	-	32.0	-
Чад	<i>Chad</i>	-	126.0	126.0	126.0	313.9	-
Америк	America	297 301.7	162 520.0	139 819.9	26 169.9	134 712.0	13 267.8
АНУ	<i>USA</i>	114 232.6	13 892.0	12 702.9	313.2	4 733.6	1 267.6
Аргентин	<i>Argentina</i>	-	18.1	18.1	-	6.9	-
Гренланд	<i>Greenland</i>	-	1.5	1.5	-	-	-
Канад	<i>Canada</i>	174 597.0	147 480.9	126 011.4	25 701.5	128 451.3	10 520.7
Колумба	<i>Colombia</i>	-	19.9	19.9	-	-	-
Куба	<i>Cuba</i>	765.2	1 066.1	1 066.1	155.2	-	-
Мексик	<i>Mexico</i>	16.0	41.5	-	-	1 493.6	1 479.6
Чили	<i>Chile</i>	7 690.6	-	-	-	-	-
Панам	<i>Panama</i>	-	-	-	-	26.6	-
Перу	<i>Peru</i>	0.3	-	-	-	-	-
Австрали	Australia	787.2	846.7	261.8	2.3	311.9	235.4
Австрали	<i>Australia</i>	768.7	808.8	223.9	2.3	229.4	153.1
Шинэ Зеланд	<i>New Zealand</i>	18.5	37.9	37.9	-	82.5	82.4

10.3 ЭКСПОРТ, барааны бүлгээр, жил бүрийн эхний эхний 11 сарын байдлаар
 EXPORTS, by commodity groups, as the first 11 months of selected years

Барааны бүлэг	Commodity groups	2008	2009	2009		2010	
						мян.ам.долл	
				I-XI	XI	I-XI	XI
Дүн	Total	2 534 466.4	1 885 385.1	1 678 336.3	191 375.8	2 550 648.2	274 797.7
Мал амьтад, тэдгээрээс гаралтай бүтээгдэхүүн	<i>Live animals, animals origin products</i>	31 641.5	45 808.8	40 949.3	7 845.5	49 857.8	8 379.3
Ургамлын гаралтай бүтээгдэхүүн	<i>Vegetable origin products</i>	950.2	5 244.4	4 825.5	883.9	344.0	22.9
Мал, амьтан, болон ургамлын гаралтай өөх, тос	<i>Animal & vegetable fat & oil</i>	111.5	2.2	0.4	-	4.6	-
Хүнсний бэлэн бүтээгдэхүүн	<i>Food products</i>	3 527.4	5 474.0	3 109.4	140.3	5 718.9	404.4
Эрдэс бүтээгдэхүүн	<i>Mineral products</i>	1 529 401.0	1 251 766.6	1 067 357.8	143 131.9	2 045 121.8	232 795.3
Хими, химийн үйлдвэрийн бүтээгдэхүүн	<i>Chemical & chemical industry products</i>	33 236.6	290.2	286.8	14.6	82.6	22.8
Хуванцар, каучук, түүгээр хийсэн эдлэл	<i>Plastics, rubber, & articles thereof</i>	2 139.2	829.4	676.2	129.0	1 506.7	92.2
Түүхий болон боловсруулсан арьс, шир, ангийн үс, эдгээрээр хийсэн эдлэл	<i>Raw & processed hides, skins, fur & articles thereof</i>	41 021.0	29 043.8	25 523.8	1 325.4	31 130.9	941.6
Мод, модон эдлэл	<i>Wood & wooden articles</i>	448.2	460.6	456.8	3.2	313.9	14.4
Целлюлоз, цаас картон, тэдгээрээр хийсэн зүйл	<i>Cellulose, paper, cardboard & articles thereof</i>	525.6	201.0	195.5	10.6	275.8	52.0
Нэхмэл, нэхмэл бүтээгдэхүүн	<i>Textiles & textile articles</i>	226 542.8	192 166.6	179 946.7	7 911.1	206 142.9	18 315.6
Гутал, малгай, шүхэр, өд, хиймэл цэцэг	<i>Footwear, headwear, umbrellas, feather & artificial flowers</i>	1 271.3	1 606.2	1 586.4	223.8	711.2	41.7
Чулуу, галтгөнө, цемент, шөрмөсөн чулуун зүйлс, шил, шилэн сав	<i>Articles of stone, plaster, cement, asbestos, glass & glassware</i>	133.7	104.6	93.6	0.1	93.3	8.5
Үнэт, хагас үнэт чулуу, металл гоёлын зүйлс	<i>Natural or cultured stones, precious metal, jewellery</i>	600 172.6	308 525.2	314 572.8	25 697.9	165 209.6	10 490.9
Үндсэн төмөрлөг, түүгээр хийсэн бүтээгдэхүүн	<i>Base metals & articles thereof</i>	23 121.8	17 414.4	15 299.9	1 550.4	18 976.3	775.5
Машин, механик төхөөрөмж, цахилгаан хэрэгсэл, дуу хураагч, зурагт, тэдгээрийн сэлбэг, эд анги	<i>Machinery, equipment, electric appliances, recorders, TV sets & spare parts</i>	14 852.7	14 668.0	12 765.1	1 286.3	9 513.1	1 658.1
Авто, агаар, усан замын тээврийн хэрэгсэл, тэдгээрийн эд анги	<i>Auto, air & water transport vehicles & their spare parts</i>	20 060.5	8 959.7	8 082.1	925.6	12 939.8	297.7
Хараа зүй, гэрэл, кино зураг, хэмжүүр, хяналт, эмнэлэг, мэс заслын багаж, цаг, хөгжмийн зэмсэг	<i>Optical, photographic, cinematographic, measuring control, medical, surgical & musical instruments, watches</i>	3 574.5	844.6	798.5	121.5	716.7	107.1
Үйлдвэрийн төрөл бүрийн бараа	<i>Various industrial goods</i>	1 724.1	1 911.8	1 748.4	174.7	1 950.1	283.3
Бусад	<i>Other</i>	10.2	62.7	61.3	0.0	38.4	4.4

10.4 ЭКСПОРТЫН ЗАРИМ НЭРИЙН БАРАА, орноор, жил бүрийн эхний 11 сарын байдлаар
EXPORTS BY SOME COMMODITIES, by countries, as the first 11 months of selected years

Улс орон	Countries	мян.ам.долл thous.USD					
		Зэсийн баяжмал		Молибдений хүдэр ба баяжмал		Жоншны хүдэр ба баяжмал	
		<i>Copper concentrate</i>		<i>Molybdenium ores and concentrate</i>		<i>Fluor spar ores and concentrate</i>	
		2009 I-XI	2010 I-XI	2009 I-XI	2010 I-XI	2009 I-XI	2010 I-XI
Дүн	Total	438 262.8	688 743.5	45 062.4	47 559.7	25 978.0	57 593.6
АНУ	USA	0.2	-	0.6	1.3	3 836.8	1 653.9
БНСУ	Republic of Korea	-	-	11 319.3	25 477.2	-	439.8
БНХАУ	China	438 088.1	688 742.7	32 017.1	19 538.0	5 559.4	11 908.6
Их Британи	United Kingdom	-	0.1	-	0.1	-	-
Киргизстан	Kirgizstan	-	-	-	-	-	143.7
Мексик	Mexico	-	-	-	1 472.2	-	-
ОХУ	Russian Federation	174.4	-	-	31.2	15 968.7	40 816.9
Тайланд	Thailand	-	-	-	1 037.9	-	25.2
Узбекистан	Uzbekistan	-	-	-	-	-	261.2
Украин	Ukraine	-	-	-	0.3	606.4	2 269.7
ХБНГУ	Germany	-	0.7	1 344.7	1.0	-	0.3
Япон	Japan	-	-	380.7	-	-	12.3
Бусад	Other	-	-	-	0.5	6.6	62.1

(Хүснэгт 10.4-ийн үргэлжлэл Table 10.4 continuation)

Улс орон	Countries	Самнасан ноолуур					
		Самнасан ноолуур		Боловсруулаагүй буюу хагас боловсруулсан алт		Свитер, пуловер, джемпер, жилет болон сүлжмэл гадуур цамц	
		<i>Combed goat down</i>		<i>Gold, unwrought or in semi-manufactured forms</i>		<i>Jerseys, pullovers, cardigans, knitted or crocheted</i>	
		2009 I-XI	2010 I-XI	2009 I-XI	2010 I-XI	2009 I-XI	2010 I-XI
Дүн	Total	60 288.5	61 331.1	314 525.4	165 197.6	2 715.2	1 843.5
Австри	Austria	-	-	-	-	214.3	121.5
АНУ	USA	405.2	-	-	-	14.7	5.4
Бельги	Belgium	-	-	-	-	45.0	-
БНСУ	Republic of Korea	400.7	-	-	-	75.9	46.0
БНХАУ	China	26 864.3	24 972.9	-	-	710.9	25.2
Итали	Italy	24 118.7	21 984.9	-	-	15.4	21.3
Их Британи	United Kingdom	4 266.4	11 903.7	115 148.0	37 309.1	16.3	77.7
Канад	Canada	-	-	125 777.4	127 888.5	27.6	18.2
Люксембург	Luxemburg	-	-	73 600.0	-	-	-
ОХУ	Russian Federation	-	-	-	-	42.0	141.2
Франц	France	-	-	-	-	795.9	622.1
ХБНГУ	Germany	883.3	1 077.8	-	-	126.6	414.2
Швед	Sweden	-	-	-	-	19.5	9.1
Швейцарь	Switzerland	773.3	784.0	-	-	2.3	1.1
Энэтхэг	India	606.5	432.3	-	-	-	-
Япон	Japan	1 963.6	145.8	-	-	579.3	309.7
Бусад	Other	6.5	29.8	-	-	29.4	30.6

(Хүснэгт 10.4-ийн үргэлжлэл Table 10.4 continuation)

Улс орон	Countries	Хонины самнаагүй ноос					
		Хонины самнаагүй ноос		Хонь, хурганы боловсруулсан арьс буюу шеврет		Ямаа, ишигний боловсруулсан арьс буюу шевро	
		<i>Sheep wool</i>		<i>Sheep or lamb skin leather</i>		<i>Goat or kid skin leather</i>	
		2009 I-XI	2010 I-XI	2009 I-XI	2010 I-XI	2009 I-XI	2010 I-XI
Дүн	Total	4 205.1	7 468.2	11 381.8	13 646.7	6 740.2	7 524.5
БНСУ	Republic of Korea	-	-	-	9.4	-	286.7
БНХАУ	China	4 115.2	7 141.3	10 335.8	13 148.8	6 217.3	5 643.8
Вьетнам	Vietnam	-	-	-	-	-	268.3
Итали	Italy	-	-	1 028.5	487.3	522.9	1 314.4
ОХУ	Russian Federation	89.9	255.6	-	-	-	-
Пакистан	Pakistan	-	-	17.5	-	-	11.3
Энэтхэг	India	-	71.2	-	-	-	-
Бусад	Other	-	0.1	-	1.1	-	-

(Хүснэгт 10.4-ийн үргэлжлэл Table 10.4 continuation)

Улс орон	Countries	Адууны дэл					
		Адууны дэл		Адууны сүүл		Адууны шир	
		<i>Horse mane</i>		<i>Horse tail</i>		<i>Horse hide</i>	
		2009 I-XI	2010 I-XI	2009 I-XI	2010 I-XI	2009 I-XI	2010 I-XI
Дүн	Total	748.7	659.3	505.5	796.0	3 457.4	3 250.1
БНХАУ	China	733.5	659.3	505.5	796.0	3 457.4	3 250.1
Япон	Japan	15.2	-	-	-	-	-

10.5 ЭКСПОРТЫН ГОЛ НЭРИЙН БАРАА, жил бүрийн эхний 11 сарын байдлаар
EXPORTS BY SOME COMMODITIES, as the first 11 months of selected years

мян.ам.долл thous.USD

Гол нэр төрлийн бараа <i>Main commodities</i>	Хэмжих нэгж <i>Measurement unit</i>	2009 I-XI		2010 I-XI		2010 I-XI 2009 I-XI %			
		Тоо хэмжээ <i>Volume</i>	Үнийн дүн <i>Value</i>	Тоо хэмжээ <i>Volume</i>	Үнийн дүн <i>Value</i>	Тоо хэмжээ <i>Volume</i>	Үнийн дүн <i>Value</i>		
Үхрийн хөлдүү мах	<i>Frozen beef</i>	т	t	6 974.2	14 173.6	3 806.3	8 063.9	54.6	56.9
Адууны мах	<i>Horse meat</i>	т	t	8 299.5	13 961.5	9 920.2	17 284.7	119.5	123.8
Малын дайвар бүтээгдэхүүн	<i>Edible meet offal</i>	т	t	531.9	398.7	1 548.4	978.5	291.1	245.4
Богийн өлөн гэдэс	<i>Intestine</i>	т	t	367.7	5 395.3	628.0	7 759.1	170.8	143.8
Боловсруулаагүй буюу хагас боловсруулсан алт	<i>Gold, unwrought or in semi-manufactured forms</i>	т	t	11.0	314 525.4	4.7	165 197.6	43.0	52.5
Зэсийн баяжмал	<i>Copper concentrate</i>	мян.т	thous. t	534.1	438 262.8	518.0	688 743.5	97.0	157.2
Молибдений хүдэр ба баяжмал	<i>Molybdenium ores and concentrate</i>	мян.т	thous. t	5.9	45 062.4	4.4	47 559.7	74.2	105.5
Жоншны хүдэр ба баяжмал	<i>Fluor spar ores and concentrate</i>	мян.т	thous. t	129.2	25 978.0	346.0	57 593.6	267.8	221.7
Төмрийн хүдэр	<i>Iron ores</i>	мян.т	thous. t	1 337.5	67 101.2	3 123.5	216 899.6	233.5	323.2
Цайрын хүдэр баяжмал	<i>Zinc concentrate</i>	мян.т	thous. t	133.2	103 876.1	100.0	110 730.8	75.0	106.6
Тунгаасан зэс ба хайлш	<i>Refined copper & copper alloys</i>	т	t	2 080.7	10 263.5	2 480.5	17 698.1	119.2	172.4
Хар төмрийн хаягдал	<i>Iron scrap</i>	т	t	590.0	127.8	793.8	141.0	134.6	110.3
Хонь, хурганы боловсруулсан арьс буюу шөврөт	<i>Sheep or lamb skin leather</i>	сая дм ²	mln.dm ²	107.2	11 381.8	150.9	13 646.7	140.8	119.9
Ямаа, ишигний боловсруулсан арьс буюу шөвро	<i>Goat or kid skin leather</i>	сая дм ²	mln.dm ²	70.0	6 740.2	102.2	7 524.5	145.9	111.6
Адууны шир	<i>Horse hide</i>	мян.ш	thous.pcs	225.3	3 457.4	287.8	3 250.1	127.7	94.0
Хонины самнаагүй ноос	<i>Sheep wool</i>	т	t	4 965.7	4 205.1	7 777.3	7 468.2	156.6	177.6
Бохир ноолуур	<i>Greezy cashmere</i>	т	t	3 558.2	91 208.7	3 015.5	104 625.1	84.7	114.7
Самнасан ноолуур	<i>Combed goat down</i>	т	t	1 432.6	60 288.5	882.2	61 331.1	61.6	101.7
Сүлжмэл футболка, майк	<i>T-shirts and singlets, knitted or crochehated</i>	мян.ш	thous.pcs	20.0	73.8	7.5	184.0	37.4	249.3
Свитер, пуловер, джемпер, жилет болон сүлжмэл гадуур цамц	<i>Jerseys, pullovers, cardigans, waistcoats & similar articles, knitted</i>	мян.ш	thous.pcs	63.0	2 715.2	48.3	1 843.5	76.7	67.9
Оёмол гадуур хувцас	<i>Clothes</i>	мян.ам.долл	thous.USD	-	980.6	-	209.0	-	21.3
Оёмол дотуур хувцас	<i>Underwear clothes</i>	мян.ш	thous.pcs	150.9	319.4	111.9	242.6	74.2	76.0
Хөнжил ба аяны хөнжил	<i>Blankets &</i>	ш	pcs	3 908.0	233.3	7 174.0	310.0	183.6	132.9
Нүүрс	<i>Coal</i>	мян.т	thous. t	6 119.2	263 698.1	14 622.3	759 967.8	239.0	288.2
Боловсруулаагүй нефть	<i>Crude petroleum oils</i>	мян.баррель	thous.barrel	1 684.0	97 621.7	1 903.3	140 808.2	113.0	144.2

10.6 ИМПОРТ, орноор, жил бүрийн эхний 11 сарын байдлаар
 IMPORTS, by countries as the first 11 months of selected years

Улс орон	Countries	2008	2009	мян.ам.долл thous.USD			
				2009		2010	
				I-XI	XI	I-XI	XI
Дүн	Total	3 244 540.9	2 137 673.5	1 912 118.0	206 961.4	2 871 105.1	337 171.1
Европ	Europe	1 598 054.9	1 079 558.1	960 189.8	114 544.1	1308 126.8	166 799.5
Үүнээс;	Of which;						
Европын холбоо	Countries of EU	296 180.2	252 930.0	233 345.1	22 638.9	286 020.5	33 117.2
Австри	<i>Austria</i>	6 296.9	9 096.0	8 127.7	246.9	3 221.9	393.9
Бельги	<i>Belgium</i>	15 329.1	5 433.5	5 314.1	268.4	13 075.3	369.4
Болгар	<i>Bulgaria</i>	3 845.4	2 741.1	2 612.9	1 027.1	2 759.7	247.9
Грек	<i>Greece</i>	210.7	110.1	93.5	26.2	279.3	28.9
Дани	<i>Denmark</i>	4 020.6	2 199.9	1 926.0	162.6	3 980.9	1 630.7
Ирланд	<i>Ireland</i>	4 753.6	975.3	836.5	42.3	829.4	73.2
Испани	<i>Spain</i>	9 542.4	2 695.1	2 480.1	871.5	5 803.2	1 025.5
Итали	<i>Italy</i>	14 837.2	16 463.6	14 910.5	2 654.8	20 162.0	1 286.8
Их Британи	<i>United Kingdom</i>	17 432.2	12 494.4	11 659.9	1 817.2	18 176.2	1 623.7
Кипр	<i>Cyprus</i>	511.5	292.7	279.5	-	728.6	-
Латви	<i>Latvia</i>	596.6	1 767.7	1 566.9	204.2	2 011.6	324.1
Литва	<i>Lithuania</i>	2 611.1	1 155.0	1 148.4	102.6	1 478.1	406.1
Люксембург	<i>Luxemburg</i>	57.3	25.2	23.6	1.0	70.8	26.7
Мальта	<i>Malta</i>	0.1	3.7	3.7	0.4	85.2	-
Монако	<i>Monaco</i>	11.5	8.0	8.0	4.1	16.6	-
Нидерланд	<i>Netherlands</i>	11 543.5	7 606.0	6 832.0	303.7	11 901.9	792.1
Польш	<i>Poland</i>	32 621.2	17 470.3	16 119.3	2 375.0	25 966.4	5 101.2
Португаль	<i>Portugal</i>	150.8	116.5	107.3	10.9	235.7	20.1
Румын	<i>Romania</i>	530.2	797.0	579.7	60.9	1 533.3	116.7
Словак	<i>Slovakia</i>	1 042.6	923.6	904.4	181.1	1 361.6	196.6
Словени	<i>Slovenia</i>	2 039.3	3 757.5	3 571.3	805.6	3 703.0	487.4
Унгар	<i>Hungary</i>	5 531.3	3 126.7	2 719.1	174.4	4 239.3	523.4
Финлянд	<i>Finland</i>	6 720.8	3 600.9	3 377.2	67.3	10 554.6	438.0
Франц	<i>France</i>	33 664.7	59 431.3	57 676.9	1 810.7	49 286.5	3 428.0
ХБНГУ	<i>Germany</i>	92 607.0	70 289.6	61 930.1	7 475.0	77 407.5	8 496.9
Чехийн БНУ	<i>Czech Republic</i>	13 837.8	7 976.5	7 288.4	1 079.5	6 707.0	503.5
Швед	<i>Sweden</i>	11 594.5	19 216.5	19 029.1	474.6	15 625.5	4 548.5
Швейцарь	<i>Switzerland</i>	3 025.5	3 111.8	2 176.5	376.0	3 694.1	391.6
Эстони	<i>Estonia</i>	1 214.7	44.5	42.5	14.9	1 125.4	636.3
Европын бусад орнууд	Other countries of Europe	1 301 874.7	826 628.1	726 844.7	91 905.2	1022 106.3	133 682.4
Албани	<i>Albania</i>	0.2	37.9	1.3	-	41.0	5.9
Белорусь	<i>Belarus</i>	8 867.2	11 433.1	11 189.6	530.8	12 377.7	947.7
Босни Герцеговина	<i>Bosnia and Herzegovina</i>	-	-	-	-	36.0	9.9
Гибралтар (Брит)	<i>Gibraltar</i>	-	3.9	3.9	-	-	-
Исланд	<i>Iceland</i>	3.7	5.2	3.0	-	12.1	-
Лихтенштейн Вант улс	<i>Liechtenstein</i>	0.1	0.3	0.3	-	22.6	1.1
Македони	<i>Macedonia, the former</i>	-	-	-	-	38.5	3.9
Молдав	<i>Moldavia</i>	255.0	40.8	40.8	-	192.8	0.6
Норвеги	<i>Norway</i>	1 033.5	136.5	132.7	5.2	234.1	9.5
ОХУ	<i>Russian Federation</i>	1 242 275.2	772 815.3	677 578.4	87 427.7	970 714.1	128 620.1
Серби	<i>Serbia</i>	0.2	5.3	5.3	5.0	326.6	0.1
Украин	<i>Ukraine</i>	49 101.5	41 820.2	37 564.0	3 932.3	38 017.3	4 072.1
Хорват	<i>Croatia</i>	67.4	143.3	140.0	4.0	91.5	11.5
Югослав	<i>Yugoslavia</i>	270.6	186.3	185.4	0.2	2.0	-
Ази	Asia	1 511 318.1	914 660.7	817 306.1	83 574.5	1 330 677.4	151 989.5
Үүнээс:	Of which:						
Зүүн Хойд Ази	Northeastern Asia	1339 320.4	794 553.8	710 942.2	72 899.8	1189 134.1	132 943.9
БНАСАУ	<i>Dem. Rep. of Korea</i>	21.9	47.1	47.1	2.7	790.1	114.1
БНСУ	<i>Republic of Korea</i>	194 818.4	155 102.2	140 853.7	14 510.5	163 927.7	18 167.3
БНХАУ	<i>China</i>	898 732.4	538 582.6	479 652.0	51 392.3	850 735.1	93 361.2
Тайвань	<i>Taiwan</i>	7 221.0	3 768.4	3 153.2	95.3	4 508.5	272.0
Япон	<i>Japan</i>	238 526.7	97 053.5	87 236.2	6 899.0	169 172.8	21 029.4
Зүүн Өмнөд Ази	Southeastern Asia	106 205.8	77 292.4	68 016.3	8 048.6	104 335.5	15 058.9
Вьетнам	<i>Viet Nam</i>	9 627.1	7 714.2	7 069.5	597.4	9 144.7	709.2
Камбожи	<i>Cambodia</i>	20.4	10.8	10.8	-	22.1	4.0
Индонез	<i>Indonesia</i>	6 829.4	5 051.8	4 445.1	309.1	5 771.8	582.2
Лаос	<i>Lao PDR</i>	1.5	-	-	-	7.2	1.6
Малайз	<i>Malaysia</i>	26 104.8	19 341.8	17 197.2	1 458.6	26 880.2	3 421.9
Сингапур	<i>Singapore</i>	45 599.6	27 739.7	24 546.6	3 313.5	44 239.9	8 531.8
Тайланд	<i>Thailand</i>	16 887.3	15 891.5	13 299.7	1 583.6	17 199.6	1 555.4
Филиппин	<i>Philippines</i>	1 135.7	1 542.6	1 447.4	786.4	1 070.0	252.9

(Хүснэгт 10.6-ийн үргэлжлэл Table 10.6 continuation)

Улс орон	Countries	2008	2009	2009		2010	
				I-XI	XI	I-XI	XI
Азийн бусад орнууд	Other countries of Asia	65 791.9	42 814.5	38 347.6	2 626.1	37 207.9	3 986.8
Азербайжан	<i>Azerbaijan</i>	34.5	-	-	-	281.4	58.7
Арабын Бүгд Найрамдах Йемен Улс	<i>Yemen</i>	-	-	-	-	0.7	-
Арабын Нэгдсэн Эмират	<i>United Arab Emirates</i>	904.7	202.0	201.6	0.5	234.3	29.2
Армен	<i>Armenia</i>	32.8	18.2	18.2	-	29.9	-
Аруба	<i>Aruba</i>	27.5	7.5	7.5	-	-	-
Афганистан	<i>Afghanistan</i>	0.1	0.7	0.7	-	-	-
Балба	<i>Nepal</i>	20.5	17.8	17.4	1.3	42.6	7.1
Бангладеш	<i>Bangladesh</i>	370.0	2 128.8	1 970.2	75.4	544.8	127.5
Бахрейн	<i>Bahrain</i>	0.2	-	-	-	0.7	0.7
Бирм	<i>Burma</i>	21.6	12.5	0.3	-	6.7	-
Гүрж	<i>Georgia</i>	349.6	351.6	274.3	-	394.3	-
Иран	<i>Iran</i>	318.2	0.5	-	-	784.3	359.9
Иордан	<i>Jordan</i>	11.4	12.2	11.4	0.3	6.7	1.4
Израиль	<i>Israel</i>	3 845.5	2 707.4	2 568.0	20.3	2 102.5	118.1
Казахстан	<i>Kazakhstan</i>	25 623.3	16 775.5	15 863.9	1 274.2	6 999.5	1 048.6
Катар	<i>Qatar</i>	16.5	16.0	6.2	-	9.1	-
Киргизстан	<i>Kirgizstan</i>	1 498.8	1 804.1	1 658.9	184.2	1 617.0	150.2
Кувейт	<i>Kuwait</i>	59.8	53.2	53.2	-	59.9	-
Мянмар	<i>Myanmar</i>	-	-	-	-	22.0	10.4
Оман	<i>Oman</i>	47.7	-	-	-	-	-
Пакистан	<i>Pakistan</i>	151.7	167.8	124.8	20.1	213.7	96.6
Саудын Арабын Вант Улс	<i>Saudi Arabia</i>	102.5	250.3	250.3	36.8	147.6	36.5
Сири	<i>Syrian Arab Republic</i>	0.2	0.6	0.6	-	11.4	-
Тажикстан	<i>Tajikistan</i>	3.5	3.6	3.6	-	0.1	-
Турк	<i>Turkey</i>	12 476.7	5 918.5	5 157.2	675.7	8 394.4	1 095.5
Узбекистан	<i>Uzbekistan</i>	89.2	211.8	211.8	-	45.5	4.9
Шри-Ланк	<i>Sri-Lanka</i>	837.9	613.7	567.1	64.7	1 524.0	45.8
Энэтхэг	<i>India</i>	18 947.5	11 540.2	9 380.4	272.6	13 734.8	795.8
Африк	Africa	1 453.6	1 007.0	950.3	96.8	5 693.6	1 650.6
Алжир	<i>Algeria</i>	-	-	-	-	2.645	2.6
Египет	<i>Egypt</i>	661.3	716.1	212.1	14.3	263.3	7.5
Кени	<i>Kenya</i>	4.5	-	-	-	1.3	-
Маврикий (Брит)	<i>Mauritius</i>	1.4	2.5	2.5	0.3	12.9	5.9
Мавритани	<i>Mauritania</i>	-	-	-	-	1.4	0.4
Мадагаскар	<i>Madagascar</i>	-	0.1	0.1	-	1.2	-
Мали	<i>Mali</i>	-	-	-	-	1.7	0.6
Марокко	<i>Morocco</i>	14.1	5.7	5.7	1.7	12.0	0.2
Намиби	<i>Namibia</i>	-	-	-	-	16.9	16.9
Ниуэ	<i>Niue</i>	-	-	-	-	1.2	-
Өмнөд Африкийн Бүгд Найрамдах Улс	<i>Republic of South Africa</i>	549.5	213.2	672.9	72.3	5 103.6	1 592.0
Сейшелийн аралын Бүгд Найрамдах Улс	<i>Seychelles</i>	188.0	-	-	-	67.7	-
Сенегал	<i>Senegal</i>	-	1.1	1.1	1.1	8.2	4.0
Сьерра-Леоне	<i>Sierra leone</i>	-	-	-	-	0.3	0.1
Токелау арал	<i>Tokelau</i>	-	-	-	-	1.6	-
Тунис	<i>Tunisia</i>	34.8	67.3	54.9	6.1	197.3	20.3
Уганда	<i>Uganda</i>	-	1.0	1.0	1.0	-	-
Этиоп	<i>Ethopia</i>	-	-	-	-	0.3	-
Америк	America	114 976.0	123 631.6	115 777.2	7 110.8	183 039.2	12 991.4
АНУ	<i>USA</i>	84 115.2	103 743.6	96 925.4	3 675.7	148 127.3	10 281.5
Аргентин	<i>Argentina</i>	7 081.6	1 639.7	1 231.1	379.8	3 726.1	126.4
Аруба	<i>Aruba</i>	-	-	-	-	1.4	1.0
Багамын арал	<i>Bahamas</i>	-	3.6	0.3	-	6.7	-
Бүгд Найрамдах Доминикан Улс	<i>Dominican Republic</i>	17.1	17.5	17.4	-	7.0	-
Бразил	<i>Brazil</i>	9 890.1	3 741.7	3 510.2	438.5	3 462.0	427.3
Венесуэл	<i>Venezuela</i>	0.7	0.7	0.7	0.7	-	-
Гайти	<i>Haiti</i>	-	-	-	-	0.2	-
Гватемал	<i>Guatemala</i>	748.2	1.1	1.1	-	6.0	0.7
Гондурас	<i>Honduras</i>	0.3	0.5	0.1	-	2.4	-
Гренланд	<i>Greenland</i>	-	11.3	11.3	3.7	0.7	-
Доминикан	<i>Dominica</i>	16.1	25.0	25.0	-	14.1	-
Канад	<i>Canada</i>	10 776.0	7 492.2	7 281.7	581.9	20 436.2	962.3
Колумба	<i>Colombia</i>	50.1	78.8	78.8	61.5	26.6	6.1
Коста Рика	<i>Costa Rica</i>	23.0	186.8	167.1	27.7	64.2	1.4
Куба	<i>Cuba</i>	403.0	24.8	24.4	4.2	29.7	-
Мексик	<i>Mexico</i>	994.1	6 303.9	6 164.9	1 884.1	5 737.8	890.6
Никарагуа	<i>Nicaragua</i>	8.3	1.7	1.7	-	2.5	-
Перу	<i>Peru</i>	1.8	1.0	1.0	0.5	20.4	0.7
Пуэрто-Рико	<i>Puerto rico</i>	2.1	21.7	21.7	-	-	-
Уругвай	<i>Uruguay</i>	-	0.2	-	-	745.1	-
Чили	<i>Chile</i>	816.7	300.7	283.1	51.1	569.9	273.1
Эквадор	<i>Ecuador</i>	29.1	26.4	21.8	1.1	49.4	20.4
Эл Сальвадор	<i>El salvador</i>	2.5	8.1	8.1	-	1.9	-
Ямайка	<i>Jamaica</i>	-	0.6	0.3	0.3	1.7	-
Австрали	Australia	18 738.5	18 816.1	17 894.6	1 635.2	43 568.0	3 740.1
Австрали	<i>Australia</i>	17 721.3	15 252.1	14 731.6	1 335.4	35 161.1	2 673.7
Дорнод Самоа	<i>American samoa</i>	-	-	-	-	0.7	-
Шинэ Зеланд	<i>New Zealand</i>	1 017.2	3 564.0	3 163.0	299.8	8 406.2	1 066.4

10.7 ИМПОРТ, барааны бүлгээр, жил бүрийн эхний 11 сарын байдлаар
 IMPORTS, by commodity groups, as the first 11 months of selected years

Барааны бүлэг	Commodity groups	2008	2009	мян.ам.долл. thous.USD			
				2009		2010	
				I-XI	XI	I-XI	XI
Дүн	Total	3 244 540.9	2 137 673.5	1 912 118.0	206 961.4	2 871 105.1	337 171.1
Мал амьтад, тэдгээрээс гаралтай бүтээгдэхүүн	<i>Live animals, animals origin products</i>	17 506.6	16 216.2	14 347.2	1 629.1	23 406.4	2 028.6
Ургамлын гаралтай бүтээгдэхүүн	<i>Vegetable origin products</i>	159 750.9	98 103.1	87 386.9	7 468.0	82 570.0	3 707.6
Мал, амьтан, болон ургамлын гаралтай өөх, тос	<i>Animal & vegetable fat & oil</i>	27 633.8	18 521.7	16 463.7	1 899.4	24 425.0	3 696.0
Хүнсний бэлэн бүтээгдэхүүн	<i>Food products</i>	231 432.3	178 049.2	157 617.3	19 441.2	212 297.3	25 563.9
Эрдэс бүтээгдэхүүн	<i>Mineral products</i>	964 180.8	569 722.2	503 520.8	73 844.0	687 082.7	104 180.9
Хими, химийн үйлдвэрийн бүтээгдэхүүн	<i>Chemical & chemical industry products</i>	150 835.1	127 910.1	112 516.8	15 700.0	186 922.6	19 761.7
Хуванцар, каучук, түүгээр хийсэн эдлэл	<i>Plastics, rubber, & articles thereof</i>	83 934.5	66 061.1	60 359.6	6 766.3	99 822.6	12 295.3
Түүхий болон боловсруулсан арьс, шир, ангийн үс, эдгээрээр хийсэн эдлэл	<i>Raw & processed hides, skins, fur & articles thereof</i>	2 515.9	3 740.0	3 621.8	157.4	2 379.2	303.4
Мод, модон эдлэл	<i>Wood & wooden articles</i>	20 286.7	13 891.4	12 690.0	1 361.1	16 203.6	1 377.4
Целлюлоз, цаас картон, тэдгээрээр хийсэн зүйл	<i>Cellulose, paper, cardboard & articles thereof</i>	45 175.9	36 376.2	30 221.3	3 622.5	42 633.1	3 910.3
Нэхмэл, нэхмэл бүтээгдэхүүн	<i>Textiles & textile articles</i>	38 378.9	28 445.2	25 844.5	2 823.8	32 275.7	4 357.6
Гутал, малгай, шүхэр, өд, хиймэл цэцэг	<i>Footwear, headwear, umbrellas, feather & artificial flowers</i>	6 542.3	4 835.5	3 859.9	489.8	6 318.7	685.4
Чулуу, гөлтгөнө, цемент, шөрмөсөн чулуун зүйлс, шил, шилэн сав	<i>Articles of stone, plaster, cement, asbestos, glass & glassware</i>	65 980.9	52 189.2	49 038.4	3 473.2	53 928.6	5 777.6
Үнэт, хагас үнэт чулуу, металл гоёлын зүйлс	<i>Natural or cultured stones, precious metal, jewellery</i>	1 019.1	832.9	734.0	63.9	1 236.1	235.4
Үндсэн төмөрлөг, түүгээр хийсэн бүтээгдэхүүн	<i>Base metals & articles thereof</i>	267 264.4	164 727.6	145 703.8	13 161.8	184 768.5	22 307.7
Машин, механик төхөөрөмж, цахилгаан хэрэгсэл, дуу хураагч, зурагт, тэдгээрийн сэлбэг, эд анги	<i>Machinery, equipment, electric appliances, recorders, TV sets & spare parts</i>	606 403.9	423 905.0	377 380.8	37 415.8	608 421.8	64 962.4
Авто, агаар, усан замын тээврийн хэрэгсэл, тэдгээрийн эд анги	<i>Auto, air & water transport vehicles & their spare parts</i>	458 719.3	272 236.6	255 643.8	11 722.0	514 053.7	50 756.9
Хараа зүй, гэрэл, кино зураг, хэмжүүр, хяналт, эмнэлэг, мэс заслын багаж, цаг, хөгжмийн зэмсэг	<i>Optical, photographic, cinematographic, measuring control, medical, surgical & musical instruments, watches</i>	50 115.3	30 059.8	26 650.8	3 270.4	38 769.6	3 520.3
Үйлдвэрийн төрөл бүрийн бараа	<i>Various industrial goods</i>	46 229.0	31 040.7	27 848.4	2 645.9	48 565.3	7 710.7
Бусад	<i>Other</i>	635.3	809.8	668.2	5.8	5 024.4	31.8

10.8 ИМПОРТЫН ЗАРИМ НЭРИЙН БАРАА, орноор, жил бүрийн эхний 11 сарын байдлаар
IMPORTS BY SOME COMMODITIES, by countries, as the first 11 months of selected years

мян.ам.долл. thous.USD

Улс, орон	Countries	Гурип		Төмс		Ногоон цай	
		Flour		Potato		Green tea	
		2009 I-XI	2010 I-XI	2009 I-XI	2010 I-XI	2009 I-XI	2010 I-XI
Дүн	Total	26 733.5	14 585.2	2 941.1	1 838.1	1 500.7	1 591.1
БНСУ	Republic of Korea	8.4	11.3	-	-	-	-
БНХАУ	China	489.1	374.5	2 843.4	1 686.1	1 226.5	1 252.8
Гүрж	Georgia	-	-	-	-	274.1	338.0
Казахстан	Kazakhstan	3 042.6	2 339.8	-	-	-	-
Канад	Canada	-	0.2	-	9.2	-	-
Нидерланд	Netherlands	-	-	52.1	-	-	-
ОХУ	Russian Federation	23 185.9	11 851.6	17.4	112.7	-	-
ХБНГУ	Germany	2.6	1.0	28.2	21.2	-	0.3
Бусад	Other	4.8	6.8	-	9.0	-	-

(Хүснэгт 10.8-ын үргэлжлэл Table 10.8 continuation)

Улс, орон	Countries	Цагаан будаа		Элсэн чихэр		Маргарин	
		Rice		Granulated sugar		Margarin	
		2009 I-XI	2010 I-XI	2009 I-XI	2010 I-XI	2009 I-XI	2010 I-XI
Дүн	Total	6 202.7	12 276.0	9 140.0	15 964.7	3 280.5	5 371.8
Австрали	Australia	-	-	-	851.8	-	-
АНУ	USA	-	73.7	-	2.2	-	0.2
БНСУ	Republic of Korea	11.3	144.9	420.8	3 035.5	0.2	0.5
БНХАУ	China	6 102.8	3 595.0	833.3	722.1	-	-
Вьетнам	Vietnam	-	255.3	-	-	-	-
Их Британи	United Kingdom	-	-	-	909.6	-	-
Малайз	Malaysia	-	-	496.0	2 583.7	260.5	499.5
ОХУ	Russian Federation	1.9	1 042.2	-	0.5	3 018.9	4 868.2
Тайланд	Tailand	46.3	175.5	7 385.3	5 068.2	-	-
ХБНГУ	Germany	1.1	2.8	0.3	5.2	-	3.4
Япон	Japan	24.3	6 836.5	0.9	-	-	-
Энэтхэг	India	5.5	11.6	-	-	-	-
Бусад	Other	9.4	138.4	3.5	2 786.0	1.0	-

(Хүснэгт 10.8-ын үргэлжлэл Table 10.8 continuation)

Улс, орон	Countries	Нийлэг мяндсан даавуу		Автобензин		Дизелийн түлш	
		Woven fabrics of synthetic filament yarn		Petrol		Diesel fuel	
		2009 I-XI	2010 I-XI	2009 I-XI	2010 I-XI	2009 I-XI	2010 I-XI
Дүн	Total	649.3	616.2	194 056.8	212 206.4	241 182.2	354 444.9
БНСУ	Republic of Korea	56.4	12.4	-	-	-	1.8
БНХАУ	China	590.1	598.6	4 058.1	4 824.3	16 474.7	779.5
Казахстан	Kazakhstan	-	-	6 348.3	85.2	-	-
ОХУ	Russian Federation	-	-	183 650.5	207 296.9	224 707.1	353 663.6
Бусад	Other	2.9	5.2	-	-	0.4	-

(Хүснэгт 10.8-ын үргэлжлэл Table 10.8 continuation)

Улс, орон	Countries	Нийтийн тээврийн хэрэгсэл		Суудлын автомашин		Ачааны автомашин	
		Public transport means		Cars		Trucks	
		2009 I-XI	2010 I-XI	2009 I-XI	2010 I-XI	2009 I-XI	2010 I-XI
Дүн	Total	29 547.5	11 288.5	64 377.1	137 699.4	53 525.1	165 858.7
АНУ	USA	3.0	0.7	4 322.7	5 536.8	18 391.4	30 228.9
Белорусь	Belarus	-	-	-	-	5 950.0	8 010.2
БНСУ	Republic of Korea	27 628.0	7 478.2	5 656.4	8 166.8	8 896.3	20 814.5
БНХАУ	China	534.2	282.5	74.7	1 128.8	9 563.3	83 750.8
Их Британи	United Kingdom	2.6	-	3 069.3	6 040.2	40.6	1.5
Мексик	Mexico	-	-	-	165.1	-	-
ОХУ	Russian Federation	1 144.2	2 827.8	535.4	1 495.5	228.9	3 340.6
Тайланд	Thailand	-	-	366.8	670.6	385.5	1 990.0
Турк	Turkey	144.5	314.6	-	-	126.5	-
Финлянд	Finland	-	-	-	-	-	869.6
Франц	France	-	-	53.2	55.3	1.5	21.1
ХБНГУ	Germany	-	-	6 528.9	12 443.7	414.2	347.9
Швед	Sweden	-	-	140.1	49.0	110.7	3 445.6
Энэтхэг	India	-	-	5.5	-	6 280.5	7 756.6
Япон	Japan	91.0	365.2	42 900.1	101 667.6	3 050.7	5 230.4
Бусад	Other	-	19.5	724.1	280.2	85.2	51.0

10.9 ИМПОРТЫН ГОЛ НЭРИЙН БАРАА, жил бүрийн эхний 11 сарын байдлаар
 IMPORTS BY SOME COMMODITIES, as the first 11 months of selected years

		мян.ам.долл thous.USD							
Гол нэр төрлийн бараа	Main commodities	Хэмжих нэгж	Measurement unit	2009 I-XI		2010 I-XI		2010 I-XI / 2009 I-XI %	
				Тоо хэмжээ Volume	Үнийн дүн Value	Тоо хэмжээ Volume	Үнийн дүн Value	Тоо хэмжээ Volume	Үнийн дүн Value
Өндөг	Eggs	мян.ш	thous.p	29 163.6	2 031.4	44 761.8	3 035.7	153.5	149.4
Төмс	Potato	т	t	21 887.8	2 941.1	8 474.1	1 838.1	38.7	62.5
Сонгино, сармис	Onion, garlic	т	t	10 480.1	1 986.9	13 452.4	2 754.9	128.4	138.7
Алим, лийр	Apple, pear	т	t	8 893.6	2 254.9	7 556.4	2 141.4	85.0	95.0
Ногоон цай	Green tea	т	t	2 143.6	1 500.7	2 159.3	1 591.1	100.7	106.0
Цагаан будаа	Rice	т	t	18 511.5	6 202.7	22 911.8	12 276.0	123.8	197.9
Шар будаа	Millet	т	t	1 734.5	615.9	1 116.6	478.7	64.4	77.7
Улаан буудай	Wheat	мян.т	thous.t	93.0	27 262.6	66.1	12 058.3	71.1	44.2
Гурил	Flour	мян.т	thous.t	90.8	26 733.5	61.5	14 585.2	67.8	54.6
Ургамлын тос	Vegetable oil	т	t	6 231.5	6 621.2	8 795.2	10 713.2	141.1	161.8
Маргарин	Margarin	т	t	2 644.7	3 280.5	4 328.5	5 371.8	163.7	163.7
Элсэн чихэр	Granulated sugar	т	t	22 046.6	9 140.0	33 227.4	15 964.7	150.7	174.7
Хатуу чихэр	Candy	т	t	5 912.6	8 621.4	6 379.6	10 386.5	107.9	120.5
Амтлаг гурилан зүйлс	Flavoured flour product	т	t	8 233.5	14 314.1	10 518.1	17 974.4	127.7	125.6
Лаазалсан жимс, самар	Canned fruits, nuts	т	t	9.3	11.7	21.0	28.8	225.9	246.2
Согтууруулах биш ундаа	Soft drinks,	мян.л	thous. l	6 657.9	5 210.9	11 685.3	9 376.7	175.5	179.9
Согтууруулах ундаа	Alcohol drinks	мян.л	thous. l	11 387.4	11 133.3	19 714.3	17 399.2	173.1	156.3
Үүнээс: Шар айраг	Of which: Beer	мян.л	thous. l	10 155.5	7 036.6	17 757.0	11 424.7	174.9	162.4
Янжуур	Cigarette	сая ш	mln.p	1 277.2	24 781.8	1 119.9	25 678.1	87.7	103.6
Дүнсэн тамхи	Tobacco	т	t	1 111.0	3 762.6	422.1	1 704.1	38.0	45.3
Автобензин	Petrol	мян.т	thous.t	289.0	194 056.8	264.9	212 206.4	91.7	109.4
Дизель түлш	Diesel	мян.т	thous.t	374.9	241 182.2	453.9	354 444.9	121.1	147.0
Оngoцны түлш	Jet fuel	мян.т	thous.t	14.0	10 574.1	14.8	12 375.4	105.7	117.0
Түлшний мазут	Mazut	т	t	3 390.8	1 413.0	5 075.9	2 325.9	149.7	164.6
Цахилгаан эрчим хүч	Electricity	сая квт.ц	mln.kwt.h	146.2	5 947.8	247.6	12 053.3	169.4	202.7
Азотын бордоо	Nitrogen fertilizer	т	t	19 387.2	6 488.0	26 331.9	7 932.8	138.4	122.3
Саван	Soap	т	t	5 141.6	6 502.5	4 931.9	7 364.9	95.9	113.3
Угаалгын нунтаг	Washing powder	т	t	4 783.1	6 494.9	4 929.5	6 889.0	103.1	106.1
Тунгаар савлагдсан эм	Packet medicine	т	t	866.9	19 708.8	1 051.1	27 060.6	121.2	137.3
Шинэ дугуй	New tyre	мян.ш	thous.p	92.4	19 583.9	177.7	35 491.3	192.3	181.2
Нийлэг мяндсан даавуу	Synthetic paper fabric	мян. м ²	thous.m ²	1 504.3	649.3	855.1	616.2	56.8	94.9
Хөвөн цаасан даавуу (200г/м ² -аас бага)	Cotton fabrics less than (200g/m ²)	мян. м ²	thous.m ²	305.3	123.9	329.0	109.5	107.8	88.4
Цонхны шил	Window glass	мян. м ²	thous.m ²	928.5	2 308.5	882.9	2 201.6	95.1	95.4
Өрөөний агаар тохируулах төхөөрөмж	Air conditioning machines, motordriven fan	ш	p	2 318	1 076.8	9 623	2 310.2	415.1	214.5
Хэвлэгч машин механизм тэдгээрийн туслах эд анги	Printing machinery, machines & their auxiliary parts	ш	p	57777	3540.1	67 411	8 619.2	116.7	243.5
Хөргөх, хөлдөөх төхөөрөмж	Refrigerator, freezer	ш	p	37 783	6 689.7	62 105	13 258.4	164.4	198.2
Бульдозер, авто хусуур, индүүдэгч, тэгшлэгч, экскаватор	Bulldozer, grader, leveller road, roll	ш	p	391	63689.2	742	94 076.7	189.8	147.7
Өргөгч, ачигч буулгагч зэргийн эд анги	Parts for lifting, handing, loading machinery	мян.ш	thous.p	218.1	20 701.3	213.6	41 252.7	97.9	199.3
Шороо, чулуу ялгах, холих машин	Machinery for sorting, screening mixing of stones	мян.ш	thous.p	23.9	19 760.4	39.6	56 363.6	165.5	285.2
Ус халаах зэрэг ахуйн цахилгаан хэрэгсэл	Electric domestic appliances	мян.ш	thous.p	124.1	5 942.7	185.9	9 356.8	149.8	157.5
Тоос сорогч	Vacuum cleaner	ш	p	2 375	129.4	4 436	197.8	186.8	152.9
Мэдээлэл боловсруулах машин түүний бүрдэл хэсэг	Data processing machine	мян.ш	thous.p	42.6	11 285.5	94.8	20 537.0	222.7	182.0
Телефон цахилгаан шуудан холбооны аппарат	Telephone telegraph communication app.	мян.ш	thous.p	212.2	39 572.1	215.0	42 982.0	101.3	108.6
Телевизор, видео монитор ба видео проектор	Television, video monitors & video projectors	ш	p	35 994	8 612.6	98 226	17 518.5	272.9	203.4
Нийтийн тээврийн хэрэгсэл	Public transport means	ш	p	1 080	29 547.5	1 436	11 288.5	133.0	38.2
Суудлын автомашин	Cars	ш	p	10 397	64 377.1	22 430	137 699.4	215.7	213.9
Ачааны автомашин	Trucks	ш	p	3 972	53 525.1	10 207	165 858.7	257.0	309.9
Тээврийн хэрэгслэлийн салбэг эд анги	Spare parts for vehicles	мян.ш	thous.p	413.0	7 541.4	580.5	15 312.5	140.6	203.0

10.10 ЭКСПОРТ, орноор, жил бүрийн эхний 11 сарын байдлаар
EXPORTS, by countries and as first 11 months of selected years

Улс орон	Countries	мян.ам.долл thous.USD			
		2009 I-XI		2010 I-XI	
		Дүн	Дүнд эзлэх хувь	Дүн	Дүнд эзлэх хувь
Дүн	Total	1 678 336.3	100.0	2 550 648.2	100.0
БНХАУ	<i>China</i>	1 209 293.7	72.1	2 158 920.1	84.6
Канад	<i>Canada</i>	126 011.4	7.5	128 451.3	5.0
ОХУ	<i>Russian Federation</i>	54 600.9	3.3	72 929.6	2.9
Их Британи	<i>United Kingdom</i>	125 429.4	7.5	64 653.6	2.5
Итали	<i>Italy</i>	27 075.4	1.6	29 557.9	1.2
БНСУ	<i>Republic of Korea</i>	12 830.0	0.8	28 552.4	1.1
ХБНГУ	<i>Germany</i>	14 266.3	0.9	21 505.2	0.8
АНУ	<i>USA</i>	12 702.9	0.8	4 733.6	0.2
Сингапур	<i>Singapore</i>	371.3	0.0	2 126.7	0.1
Швейцарь	<i>Switzerland</i>	2 801.4	0.2	2 899.7	0.1
Тайланд	<i>Thailand</i>	0.7	0.0	1 103.9	0.0
Бусад	<i>Other</i>	92 952.9	5.5	35 214.1	1.2

10.11 ИМПОРТ, орноор, жил бүрийн эхний 11 сарын байдлаар
IMPORTS, by countries and as the first 11 months of selected years

Улс орон	Countries	мян.ам.долл thous.USD			
		2009 I-XI		2010 I-XI	
		Дүн	Дүнд эзлэх хувь	Дүн	Дүнд эзлэх хувь
Дүн	Total	1 912 118.0	100.0	2 871 105.1	100.0
ОХУ	<i>Russian Federation</i>	677 578.4	35.4	970 714.1	33.8
БНХАУ	<i>China</i>	479 652.0	25.1	850 735.1	29.6
Япон	<i>Japan</i>	87 236.2	4.6	169 172.8	5.9
БНСУ	<i>Republic of Korea</i>	140 853.7	7.4	163 927.7	5.7
АНУ	<i>USA</i>	96 925.4	5.1	148 127.3	5.2
ХБНГУ	<i>Germany</i>	61 930.1	3.2	77 407.5	2.7
Франц	<i>France</i>	57 676.9	3.0	49 286.5	1.7
Сингапур	<i>Singapore</i>	24 546.6	1.3	44 239.9	1.5
Украин	<i>Ukraine</i>	37 564.0	2.0	38 017.3	1.3
Австрали	<i>Australia</i>	14 731.6	0.8	35 161.1	1.2
Итали	<i>Italy</i>	14 910.5	0.8	20 162.0	0.7
Бельги	<i>Belgium</i>	5 314.1	0.3	13 075.3	0.5
Бусад	<i>Other</i>	213 198.5	11.1	291 078.6	10.1

**XI. АЖ ҮЙЛДВЭР
INDUSTRY**

11.1 АЖ ҮЙЛДВЭРИЙН САЛБАРЫН БОРЛУУЛСАН БҮТЭЭГДЭХҮҮН, дэд салбараар, оны үнээр, жил бүрийн эхний 11 сарын байдлаар
SOLD PRODUCTION OF INDUSTRY, by divisions, at current prices, by the first 11 months of the selected years

Аж үйлдвэрийн салбар	Industrial division	2009 XI	2010 XI	2009 I-XI	2010 I-XI	Үүнээс: гадаад of which: abroad	сая төг. mln tog	
							Дүнд эзлэх хувь Percentage share to total	
							2009 I-XI	2010 I-XI
Нийт дүн	Total	343 750.5	422 430.2	2 703 843.1	3 930 908.1	2 681 218.0	100.0	100.0
Уул уурхай, олборлох аж үйлдвэр	Mining and quarrying	232 168.5	314 773.1	1 768 745.4	2 770 470.6	2 532 979.4	65.4	70.5
Нүүрс олборлолт	Mining of coal and lignite, extraction of peat	54 074.6	151 320.9	368 858.2	961 102.8	857 261.0	13.6	24.4
Газрын тос, шатаг хий олборлолт	Extraction of crude petroleum and natural gas	22 474.4	18 802.2	137 486.2	197 867.9	197 867.9	5.1	5.0
Металлын хүдэр олборлолт	Mining of metal ores	151 507.9	140 335.7	1 232 762.8	1 550 201.3	1 429 621.8	45.6	39.4
Бусад ашигт малтмал олборлолт	Other mining and quarrying	4 111.5	4 314.3	29 638.1	61 298.6	48 228.7	1.1	1.6
Боловсруулах аж үйлдвэр	Manufacturing	79 758.3	72 847.4	676 360.6	844 949.1	148 238.5	25.0	21.5
Хүнсний бүтээгдэхүүн, ундаа үйлдвэрлэлт	Manufacture of food products and beverages	41 020.1	43 700.9	344 719.7	441 935.5	16 967.9	12.7	11.2
Мах, загас, жимс, ногоо, өөх, тос боловсруулалт *	Production, processing and preservation of meat, fish, fruit, vegetables, oils, fats*	11 507.7	2 509.1	52 887.7	38 514.9	15 554.1	15.3	8.7
Сүү, сүүн бүтээгдэхүүн үйлдвэрлэл *	Manufacture of dairy products *	1 691.8	2 430.0	17 570.2	28 184.0	-	5.1	6.4
Үр тарианы гурил, цардуул, малын тэжээл үйлдвэрлэл *	Manufacture of grain mill products, starches, starch products, and prepared animal feeds*	7 953.5	8 063.4	65 725.2	75 724.8	-	19.1	17.1
Хүнсний бусад бүтээгдэхүүн үйлдвэрлэл *	Manufacture of other food products *	5 081.3	5 658.9	54 392.9	56 213.0	-	15.8	12.7
Ундаа үйлдвэрлэл /согтууруулах ундаа ороод/ *	Manufacture of beverages / includes alcohol drinks/ *	14 785.9	25 039.4	154 143.7	243 298.9	1 413.8	44.7	55.1
Тамхи үйлдвэрлэл	Manufacture of tobacco products	2 468.8	3 200.0	28 256.4	35 461.4	-	1.0	0.9
Нэхмэлийн үйлдвэрлэл	Manufacture of textiles	23 119.6	9 208.9	144 363.4	134 193.0	87 275.3	5.3	3.4
Хувцас үйлдвэрлэл, үслэг арьс боловсруулалт	Manufacture of wearing apparel, dressing and dyeing of fur	1 627.7	1 782.4	6 321.7	7 528.5	261.4	0.2	0.2
Арьс, шир боловсруулах, ширэн эдлэл, гутал үйлдвэрлэл	Tanning and dressing of leather, manufacture of luggage, handbags, saddlery harness, footwear	100.3	45.6	2 811.3	1 366.1	460.7	0.1	0.0
Мод, модон эдлэл үйлдвэрлэл	Manufacture of wood and wooden products	474.3	604.2	5 057.7	7 517.2	-	0.2	0.2
Нийтлэх, хэвлэх, дуу бичлэг хийх ажиллагаа	Publishing, printing and reproduction of recorded media	1 070.1	1 148.8	12 169.5	14 246.5	-	0.5	0.4
Цаас, цаасан бүтээгдэхүүн үйлдвэрлэл	Manufacture of paper and paper products	883.8	752.7	7 919.3	9 589.2	-	0.3	0.2
Кокс, шингэн болон цацраг идэвхт түлш үйлдвэрлэл	Manufacture of coke, refined petroleum products and nuclear fuel	35.0	33.3	176.5	167.0	-	0.0	0.0
Химийн бүтээгдэхүүн үйлдвэрлэл	Manufacture of chemicals and chemical products	939.4	2 469.6	13 335.5	24 511.6	-	0.5	0.6
Резин болон хуванцар бүтээгдэхүүн үйлдвэрлэл	Manufacture of rubber and plastics products	3.1	143.4	396.2	564.7	-	0.0	0.0
Төмөрлөг бус эрдэс бодисоор хийсэн эдлэл үйлдвэрлэл	Production of other non-metallic mineral products	3 265.7	5 242.6	42 156.5	54 655.5	-	1.6	1.4
Төмрийн үйлдвэрлэл	Manufacture of basic metals	4 126.7	2 715.5	60 093.8	96 776.0	43 084.4	2.2	2.5
Машин тоног төхөөрөмжөөс бусад төмөр эдлэл үйлдвэрлэл	Manufacture of fabricated metal products, except machinery and equipment	199.8	1 389.1	3 170.4	11 454.6	185.4	0.1	0.3
Бичиг хэргийн болон тооцоолох техник үйлдвэрлэл	Manufacture of office accounting and computing	15.8	16.1	141.4	155.2	-	0.0	0.0
Цахилгаан машин хэрэгсэл үйлдвэрлэл	Manufacture of electrical machinery and apparatus	79.7	123.5	1 049.8	1 058.3	-	0.0	0.0
Эмнэлгийн багаж хэрэгсэл, нарийн хэмжүүр, хараа зүйн хэрэгсэл, цаг үйлдвэрлэл	Manufacture of medical, precision and optical instruments, watches and clocks	55.0	45.0	794.6	546.0	-	0.0	0.0
Тээврийн бусад хэрэгсэл үйлдвэрлэл	Manufacture of other transport equipment	160.0	126.2	2 385.7	2 310.1	-	0.1	0.1
Мебель тавилга үйлдвэрлэл, боловсруулах үйлдвэрийн бусад	Manufacture of furniture, manufacturing n.e.c	113.3	99.6	1 041.3	912.8	3.5	0.0	0.0
Цахилгаан, дулааны эрчим хүч үйлдвэрлэлт, усан хангамж	Electricity, thermal energy and water supply	31 823.7	34 809.6	258 737.1	315 488.4	-	9.6	8.0
Цахилгаан, дулаан, уур үйлдвэрлэл	Electricity, thermal energy, steam	29 058.3	31 579.5	231 225.5	285 533.5	-	8.6	7.3
Ус ариутгал, усан хангамж	Collection, purification and distribution of water	2 765.4	3 230.2	27 511.6	29 954.9	-	1.0	0.8

Тайлбар: * Бүлгийн дүнд эзлэх хувь

Note: * Percentage share within subsector

11.2 АЖ ҮЙЛДВЭРИЙН САЛБАРЫН БҮТЭЭГДЭХҮҮНИЙ НИЙТ ҮЙЛДВЭРЛЭЛ, дэд салбараар, оны үнээр, жил бүрийн эхний 11 сарын байдлаар
GROSS INDUSTRIAL OUTPUT, by divisions, at current prices, by the first 11 months of the selected years

сая төг mln tog

Аж үйлдвэрийн салбар	Industrial division	2009 XI	2010 XI	2009 I-XI	2010 I-XI	Дүнд эзлэх хувь	
						Percentage share to total	
						2009 I-XI	2010 I-XI
Нийт дүн	Total	323 234.5	404 019.3	2 608 594.4	3 646 930.4	100.0	100.0
Уул уурхай, олборлох аж үйлдвэр	Mining and quarrying	216 580.9	289 242.5	1 717 420.6	2 544 495.8	65.8	69.8
Нүүрс олборлолт	Mining of coal and lignite, extraction of peat	44 399.9	110 558.1	329 048.6	761 383.4	12.6	20.9
Газрын тос, шатдаг хий олборлолт	Extraction of crude petroleum and natural gas	24 131.8	17 588.3	133 705.7	202 487.5	5.1	5.6
Металлын хүдэр олборлолт	Mining of metal ores	143 466.5	155 243.1	1 210 845.3	1 515 871.6	46.4	41.6
Бусад ашигт малтмал олборлолт	Other mining and quarrying	4 582.7	5 853.0	43 821.0	64 753.3	1.7	1.8
Боловсруулах аж үйлдвэр	Manufacturing	75 323.6	79 733.2	630 926.1	785 979.4	24.2	21.6
Хүнсний бүтээгдэхүүн, ундаа үйлдвэрлэл	Manufacture of food products and beverages	36 534.0	40 922.2	301 418.5	400 940.3	11.6	11.0
Мах, загас, жимс, ногоо, өөх, тос боловсруулалт*	Production, processing and preserving of meat, fish fruit, vegetables, oils, fats*	7 538.9	6 098.1	28 800.9	23 945.9	9.6	6.0
Сүү, сүүн бүтээгдэхүүн үйлдвэрлэл*	Manufacture of dairy products*	1 469.6	2 367.6	17 220.7	27 505.2	5.7	6.9
Үр тарианы гурил, цардуул, малын тэжээл үйлдвэрлэл*	Manufacture of grain mill products, starches, starch products and prepared animal feeds*	8 764.3	8 138.6	64 744.9	76 418.2	21.5	19.1
Хүнсний бусад бүтээгдэхүүн үйлдвэрлэл*	Manufacture of other food products*	4 931.4	5 488.3	53 181.3	54 542.7	17.6	13.6
Ундаа үйлдвэрлэл* / согтууруулах ундаа ороод /	Manufacture of beverages* / includes alcohol drinks /	13 829.8	18 829.7	137 470.7	218 528.3	45.6	54.5
Тамхи үйлдвэрлэл	Manufacture of tobacco products	4 275.7	4 664.9	29 718.5	31 860.9	1.1	0.9
Нэхмэлийн үйлдвэрлэл	Manufacture of textiles	23 046.7	13 095.3	146 578.2	135 137.5	5.6	3.7
Хувцас үйлдвэрлэл, үслэг арьс боловсруулалт	Manufacture of wearing apparel, dressing and dyeing of fur	846.8	1 212.5	5 887.2	7 418.5	0.2	0.2
Арьс, шир боловсруулах, ширэн эдлэл, гутал үйлдвэрлэл	Tanning, dressing of leather, manufacture of luggage, handbags, saddlery, harness, and footwear	96.6	44.9	2 296.6	1 390.4	0.1	0.0
Мод, модон эдлэл үйлдвэрлэл	Manufacture of wood and wooden products	334.5	607.5	5 182.3	7 610.7	0.2	0.2
Нийтлэх, хэвлэх, дуу бичлэг хийх ажиллагаа	Publishing, printing and reproduction of recorded media	1 068.0	1 148.2	12 214.6	14 404.5	0.5	0.4
Цаас, цаасан бүтээгдэхүүн үйлдвэрлэл	Manufacture of paper and paper products	673.4	756.3	5 682.6	7 726.8	0.2	0.2
Кокс, шингэн болон цацраг идэвхт түлш үйлдвэрлэл	Manufacture of coke, refined petroleum products and nuclear fuel	35.5	33.3	125.7	187.7	0.0	0.0
Химийн бүтээгдэхүүн үйлдвэрлэл	Manufacture of chemicals and chemical products	874.9	2 593.4	12 765.9	24 828.3	0.5	0.7
Резин болон хуванцар бүтээгдэхүүн үйлдвэрлэл	Manufacture of rubber and plastics products	6.6	71.1	499.5	548.1	0.0	0.0
Төмөрлөг бус эрдэс бодисоор хийсэн эдлэл үйлдвэрлэл	Production of other non-metallic mineral products	3 458.3	5 263.2	44 148.4	59 136.8	1.7	1.6
Төмрийн үйлдвэрлэл	Manufacture of basic metals	3 336.6	7 860.2	53 395.4	80 465.5	2.0	2.2
Машин тоног төхөөрөмжөөс бусад төмөр эдлэл үйлдвэрлэл	Manufacture of fabricated metal products, except machinery and equipment	191.6	1 160.2	5 745.5	10 131.8	0.2	0.3
Бичиг хэргийн болон тооцоолох техник үйлдвэрлэл	Manufacture of office accounting and computing	15.8	16.1	141.4	155.2	0.0	0.0
Цахилгаан машин хэрэгсэл үйлдвэрлэл	Manufacture of electrical machinery and apparatus	94.5	48.6	897.2	457.6	0.0	0.0
Эмнэлгийн багаж хэрэгсэл, нарийн хэмжүүр, хараа зүйн хэрэгсэл, цаг үйлдвэрлэл	Manufacture of medical precision and optical instruments, watches and clocks	170.4	7.6	743.1	392.2	0.0	0.0
Тээврийн бусад хэрэгсэл үйлдвэрлэл	Manufacture of other transport equipment	178.6	126.0	2 507.7	2 302.0	0.1	0.1
Мебель тавилга үйлдвэрлэл, боловсруулах үйлдвэрийн бусад	Manufacture of furniture, manufacturing n.e.c	85.2	101.8	977.8	884.5	0.0	0.0
Цахилгаан, дулааны эрчим хүч үйлдвэрлэлт, усан хангамж	Electricity, thermal energy and water supply	31 330.0	35 043.6	260 247.6	316 455.1	10.0	8.6
Цахилгаан, дулаан, уур үйлдвэрлэл	Electricity, thermal energy, steam	28 404.2	31 678.5	230 463.8	285 094.5	8.8	7.8
Ус ариутгал, усан хангамж	Collection, purification and distribution of water	2 925.8	3 365.1	29 783.8	31 360.7	1.1	0.9

Тайлбар: * Бүлгийн дүнд эзлэх хувь

Note: * Percentage share within subsector

11.3 АЖ ҮЙЛДВЭРИЙН САЛБАРЫН БҮТЭЭГДЭХҮҮНИЙ НИЙТ ҮЙЛДВЭРЛЭЛ, дэд салбараар, 2005 оны зэрэгцүүлэх үнээр,
жил бүрийн эхний 11 сарын байдлаар
GROSS INDUSTRIAL OUTPUT, by division, at 2005 constant prices, by the first 11 months of selected years

Аж үйлдвэрийн салбар	Industrial division	сая төг mln tog				
		2009 XI	2010 XI	2009 I-XI	2010 I-XI	$\frac{2010 I-XI}{2009 I-XI}$ %
Нийт дүн	Total	164 886.5	168 094.7	1 505 095.0	1 685 488.6	112.0
Уул уурхай, олборлох аж үйлдвэр	Mining and quarrying	90 478.0	98 443.7	891 767.6	992 018.7	111.2
Нүүрс олборлолт	Mining of coal and lignite, extraction of peat	15 304.0	33 551.1	120 609.3	235 045.5	194.9
Газрын тос, шатдаг хий олборлолт	Extraction of crude petroleum and natural gas	13 315.3	9 653.6	88 712.0	109 558.7	123.5
Металлын хүдэр олборлолт	Mining of metal ores	59 966.5	53 314.9	662 663.8	622 847.3	94.0
Бусад ашигт малтмал олборлолт	Other mining and quarrying	1 892.2	1 924.1	19 782.5	24 567.1	124.2
Боловсруулах аж үйлдвэр	Manufacturing	52 460.8	48 763.8	434 033.6	503 414.7	116.0
Хүнсний бүтээгдэхүүн, ундаа үйлдвэрлэл	Manufacture of food products and beverages	24 543.3	25 856.7	192 295.6	250 177.0	130.1
Мах, загас, жимс, ногоо, өөх, тос боловсруулалт	Production, processing and preserving of meat, fish fruit, vegetables, oils, fats	5 581.3	3 355.7	19 696.8	14 577.3	74.0
Сүү, сүүн бүтээгдэхүүн үйлдвэрлэл	Manufacture of dairy products	960.5	1 106.5	9 416.6	15 339.2	162.9
Үр тарианы гурил, цардуул, малын тэжээл үйлдвэрлэл	Manufacture of grain mill products, starches, starch products and prepared animal feeds	5 969.7	5 239.1	34 103.8	50 802.7	149.0
Хүнсний бусад бүтээгдэхүүн үйлдвэрлэл	Manufacture of other food products	2 539.6	2 456.3	27 819.5	25 299.1	90.9
Ундаа үйлдвэрлэл / согтууруулах ундаа ороод /	Manufacture of beverages / includes alcohol drinks /	9 492.2	13 699.1	101 258.8	144 158.8	142.4
Тамхи үйлдвэрлэл	Manufacture of tobacco products	2 428.5	2 703.3	17 503.2	17 968.1	102.7
Нэхмэлийн үйлдвэрлэл	Manufacture of textiles	16 889.6	7 855.1	109 903.8	94 114.2	85.6
Хувцас үйлдвэрлэл, үслэг арьс боловсруулалт	Manufacture of wearing apparel, dressing and dyeing of fur	722.4	923.4	4 698.0	6 325.2	134.6
Арьс, шир боловсруулах, ширэн эдлэл, гутал үйлдвэрлэл	Tanning, dressing of leather, manufacture of luggage, handbags, saddlery, harness, and footwear	131.9	33.4	8 202.7	3 808.3	46.4
Мод, модон эдлэл үйлдвэрлэл	Manufacture of wood and wooden products	159.3	290.1	2 008.2	2 602.1	129.6
Цаас, цаасан бүтээгдэхүүн үйлдвэрлэл	Manufacture of paper and paper products	254.2	168.9	2 391.9	2 163.0	90.4
Нийтлэх, хэвлэх, дуу бичлэг хийх ажиллагаа	Publishing, printing and reproduction of recorded media	807.5	760.4	9 510.4	10 534.2	110.8
Кокс, шингэн болон цацраг идэвхт түлш түлш үйлдвэрлэл	Manufacture of coke, refined petroleum products and nuclear fuel	63.4	35.9	240.5	265.3	110.3
Химийн бүтээгдэхүүн үйлдвэрлэл	Manufacture of chemicals and chemical products	1 545.8	1 613.6	11 293.6	14 406.0	127.6
Резин болон хуванцар бүтээгдэхүүн үйлдвэрлэл	Manufacture of rubber and plastic products	2.5	61.4	241.6	445.9	184.5
Төмөрлөг бус эрдэс бодисоор хийсэн эдлэл үйлдвэрлэл	Production of other non-metallic mineral products	1 649.6	3 512.9	24 345.8	34 556.1	141.9
Төмрийн үйлдвэрлэл	Manufacture of basic metals	2 883.6	4 803.5	48 308.4	63 998.6	132.5
Машин тоног төхөөрөмжөөс бусад төмөр эдлэл үйлдвэрлэл	Manufacture of fabricated metal products, except machinery and	1.9	2.1	47.7	41.8	87.5
Бичиг хэргийн болон тооцоолох техник үйлдвэрлэл	Manufacture of office, accounting and computing machinery	24.3	24.3	270.1	235.4	87.1
Цахилгаан машин хэрэгсэл үйлдвэрлэл	Manufacture of electrical machinery and apparatus	74.8	36.0	702.6	362.5	51.6
Эмнэлгийн багаж хэрэгсэл, нарийн хэмжүүр, хараа зүйн хэрэгсэл, цаг үйлдвэрлэл	Manufacture of medical precision and optical instruments, watches and clocks	185.8	1.4	693.9	320.1	46.1
Тээврийн бусад хэрэгсэл үйлдвэрлэл	Manufacture of other transport equipment	-	-	232.0	58.0	25.0
Мебель тавилга үйлдвэрлэл, боловсруулах үйлдвэрийн бусад	Manufacture of furniture, manufacturing n.e.c	92.4	81.4	1 143.6	1 033.0	90.3
Цахилгаан, дулааны эрчим хүч үйлдвэрлэлт, усан хангамж	Electricity, thermal energy and water supply	21 947.7	20 887.2	179 293.8	190 055.2	106.0
Цахилгаан, дулаан, уур үйлдвэрлэл	Electricity, thermal energy, steam	20 758.3	19 755.9	166 513.6	177 626.7	106.7
Цахилгаан эрчим хүч үйлдвэрлэл	Electricity	12 896.5	13 915.8	125 951.6	135 578.6	107.6
Дулаан, уур үйлдвэрлэл	Thermal energy	7 861.8	5 840.1	40 562.0	42 048.0	103.7
Ус ариутгал, усан хангамж	Collection, purification and distribution of water	1 189.4	1 131.3	12 780.2	12 428.6	97.2

11.4 АЖ ҮЙЛДВЭРИЙН САЛБАРЫН ГОЛ НЭР ТӨРЛИЙН БҮТЭЭГДЭХҮҮН ҮЙЛДВЭРЛЭЛ, жил бүрийн эхний 11 сарын байдлаар
PRODUCTION OF MAJOR COMMODITIES, by the first 11 months of selected years

Гол нэр төрлийн бүтээгдэхүүн	Major commodities	Хэмжих нэгж	Unit	2009 XI	2010 XI	2009 I-XI	2010 I-XI	2010 I-XI / 2009 I-XI %
Цахилгаан, дулааны эрчим хүч үйлдвэрлэл, усан хангамж				Electricity, thermal energy and water supply				
Цахилгаан эрчим хүч	Electricity	сая квт.цаг	mln.kw.h	311.5	336.1	3 042.3	3 274.8	107.6
Дулааны эрчим хүч	Thermal energy	мян.Г.кал	thous.Gcal	1 278.2	949.5	6 594.7	6 836.3	103.7
Түгээсэн цэвэр ус	Distribution water	мян.м ³	thous.m ³	5 403.9	5 139.9	58 065.2	56 467.8	97.2
Уул уурхай, олборлох аж үйлдвэр				Mining and quarrying				
Нүүрс	Coal	мян.т	thous.t	1 460.7	3 202.3	11 511.6	22 434.0	194.9
Газрын тос	Crude oil	мян.бар.	thous.bar.	243.4	176.4	1 621.4	2 002.4	123.5
Зэсийн баяжмал, металл агуулгаараа	Copper, with concentrate	мян.т	thous.t	43.7	43.6	484.8	478.3	98.7
Зэсийн баяжмал, 35%-ийн агуулгад шилжүүлснээр	Copper concentrate with 35 %	мян.т	thous.t	34.3	29.4	333.5	327.5	98.2
Молибдений баяжмал металл агуулгаараа	Molybdenum, with concentrate	т	t	463.3	339.0	4 630.7	3 974.0	85.8
Молибдений баяжмал, 47%-ийн агуулгад шилжүүлснээр	Molybdenum concentrate with 47 %	т	t	395.0	363.2	4 654.0	4 274.5	91.8
Алт	Gold	кг	kg	653.5	439.5	9 148.4	5 792.2	63.3
Төмрийн хүдэр	Iron ore	мян.т	thous.t	33.1	175.3	988.1	2 405.2	243.4
Хайлуур жоншны баяжмал	Fluor spar concentrate	мян.т	thous.t	11.0	10.4	104.2	130.0	124.8
Цайрын баяжмал	Zincum concentrate	мян.т	thous.t	14.2	10.3	128.7	102.3	79.5
Гянтболдын баяжмал	Tangsten concentrate	т	t	-	-	36.8	19.9	54.1
Буталмал чулуу	Broken or crashed stone	мян.м ³	thous.m ³	8.1	7.5	110.7	94.1	85.0
Боловсруулах аж үйлдвэр				Manufacturing				
Үхрийн мах	Beef	т	t	2 738.6	709.8	7 376.3	2 535.0	34.4
Хонины мах	Mutton	т	t	241.0	792.4	440.3	2 296.1	521.5
Адууны мах	Horse meat	т	t	1 224.3	591.7	4 221.8	1 652.7	39.1
Ямааны мах	Goat meat	т	t	23.8	289.3	153.3	683.1	445.6
Гахайн мах	Pork	т	t	1.0	1.3	13.4	9.7	72.4
Өлөн гэдэс	Small intestine	мян.тогцоо	thous.rolls	152.7	108.0	943.1	1 158.0	122.8
Хиамны зүйл	Sausage	т	t	129.3	151.6	1 471.4	1 514.9	103.0
Жимсний компот	Fruit compote	т	t	0.2	6.1	34.2	64.9	189.8
Шингэн сүү	Milk	мян.л	thous.l	1 072.0	1 108.1	8 530.8	15 736.7	184.5
Тараг	Sour milk and yoghurt	мян.л	thous.l	339.1	559.4	3 362.3	5 500.2	163.6
Зайрмаг	Ice cream	мян.ш	thous.pcs	380.8	854.4	16 132.5	25 767.5	159.7
Цөцгий, цөцгийн тос	Soured cream and butter	т	t	66.5	61.8	742.4	670.3	90.3
Бяслаг, аарц	Cheese and curds from sour milk	т	t	9.8	1.8	76.0	106.8	140.5
Дээд гурил	Wheat flour, highest grade	т	t	3 188.7	1 616.5	16 967.1	29 532.3	174.1
Нэгдүгээр гурил	Wheat flour, grade I	т	t	10 929.9	9 968.5	62 409.8	86 840.6	139.1
Хоёрдугаар гурил	Wheat flour, grade II	т	t	1 470.2	2 110.3	9 183.6	10 992.0	119.7
Хүүхдийн будаа	Semolina	т	t	108.3	79.0	797.8	1 446.9	181.4
Мальн тэжээл	Fodder	т	t	5 421.5	7 314.3	34 689.3	61 810.2	178.2
Талх	Bread	т	t	1 986.4	1 870.3	21 398.4	19 763.4	92.4
Нарийн боов	Bakery products	т	t	991.5	1 125.0	11 677.1	11 664.5	99.9
Бялуу	Cake	т	t	39.3	46.5	342.0	337.8	98.8
Чихэр	Sweets	т	t	4.9	8.6	85.1	71.8	84.4
Жигнэмэг	Biscuit	т	t	28.4	36.6	250.8	299.6	119.5
Гоймон	Macaroni noodles	т	t	360.5	125.6	4 082.9	1 913.0	46.9
Гүнтүүз	Special Chinese noodles	т	t	3.8	2.6	38.7	38.9	100.5
Хүнсний давс	Salt	т	t	139.4	166.8	1 246.9	1 698.5	136.2
Бууз, банш	Buuz and dumpling	т	t	85.6	75.8	650.5	607.3	93.4
Кетчуп	Ketchup	т	t	11.9	-	104.7	27.7	26.5
Савласан ногоон цай	Green tea	кг	kg	840.0	3 957.0	8 231.5	13 143.0	159.7
Шарсан төмс	Chips	т	t	4.9	11.9	76.3	135.5	177.6
Спирт	Spirit	мян.л	thous.l	207.7	467.9	2 938.2	3 244.6	110.4
Архи	Alcoholic beverage	мян.л	thous.l	1 853.3	1 854.1	15 488.3	18 499.5	119.4
Дарс	Wine	мян.л	thous.l	2.5	11.8	92.6	129.1	139.4
Пиво	Beer	мян.л	thous.l	2 378.8	4 414.6	24 439.0	40 480.0	165.6
Цэвэр ус	Pure water	мян.л	thous.l	815.8	1 749.0	15 643.6	21 821.9	139.5
Амтат ус, ундаа	Soft drinks	мян.л	thous.l	1 871.3	3 421.0	39 523.3	61 688.2	156.1
Жүүс	Juice	мян.л	thous.l	1 789.8	3 198.5	24 375.0	38 787.5	159.1
Тамхи	Cigarettes	мян.блок	thous.blocks	809.5	901.1	5 834.4	5 989.4	102.7
Хивс	Carpet	мян.м ²	thous.m ²	60.7	75.6	477.3	550.6	115.4
Ээрсэн утас	Spun thread	т	t	2.7	11.0	42.6	83.2	195.3
Сүлжмэл эдлэл	Knitted goods	мян.ш	thous.pcs	38.2	78.4	504.3	654.7	129.8
Самнасан ноолуур	Combed down	т	t	263.3	39.8	1 401.5	811.6	57.9
Эсгий	Felt	мян.м	thous.m	5.8	9.1	107.1	126.1	117.7
Тэмээний ноосон хөнжил	Camel woollen blanket	мян.м	thous.m	1.3	2.6	35.2	12.5	35.5
Эсгий гутал	Felt boots	мян.хос	thous.pairs	0.9	2.5	10.4	20.2	193.5

(Хүснэгт 11.4-ийн үргэлжлэл Table 11.4 continuation)

Гол нэр төрлийн бүтээгдэхүүн	Major commodities	Хэмжих нэгж	Unit	2009 XI	2010 XI	2009 I-XI	2010 I-XI	2010 I-XI 2009 I-XI
Нэхий дээл	Sheepskin coat	ш	pcs	2 200	3 558	9 551	12 888	134.9
Савхин гутал, ботинк	Leather footwear	мян.хос	thous.pairs	0.5	0.7	4.9	9.1	186.0
Барилгын модон хаалга, цонх	Wooden building door and windows	мян.м ²	thous.m ²	0.2	1.1	2.2	11.8	541.4
Барилгын шалны банз	Plank for floor	мян.м ³	thous.m ³	-	-	0.6	0.6	98.8
Зүсмэл материал	Sawn wood	м ³	m ³	880.3	3 523.3	12 246.5	16 484.7	134.6
Төмөр замын дэр мод	Railway sleeper	мян.м ³	thous.m ³	1.1	0.9	13.2	11.2	84.8
Дэвтэр	Notebook	мян.ш	thous.pcs	1 235.0	446.4	11 665.3	9 240.4	79.2
Ариун цэврийн цаас	Toilet paper	мян.ш	thous.pcs	318.4	149.6	2 246.6	1 913.7	85.2
Сонины цаас	Paper of newspaper	т	t	3.0	3.6	44.9	57.9	129.0
Бичгийн цаас	Printing and copy paper	т	t	31.9	6.0	323.5	171.2	52.9
Сонин	Newspaper	сая х.д.х	mln.pr.p	2.5	3.1	34.6	39.1	113.0
Ном	Book	сая х.д.х	mln.pr.p	3.6	3.8	44.5	50.5	113.5
Хэвлэмэл хуванцар картууд	Printing plastic cards	мян.ш	thous.pcs	11.7	2.8	69.7	41.4	59.4
Бусад хэвлэмэл зүйлс	Other printing matter	мян.ш	thous.pcs	929.3	685.5	8 076.5	9 289.5	115.0
Шахмал түлш	Briquette	т	t	763.5	432.2	2 897.5	3 196.1	110.3
Шахмал эм	Medical tablets	мян.боодол	thous.packs	1 663.2	1 324.2	10 015.7	8 752.3	87.4
Тарилгын эм	Injection	мян.ампул	thous.amp	547.1	24.0	3 946.6	3 230.4	81.9
Шингэн эм	Liquid medicine	т	t	269.2	288.0	1 218.9	1 856.2	152.3
Гоо сайхны тос	Beauty cream	мян.ш	thous.pcs	47.8	32.5	281.5	342.0	121.5
Вакуум цонх, хаалга	Vacuum windows and doors	м ²	m ²	588.5	301.7	3 788.4	2 338.9	61.7
Цемент	Cement	мян.т	thous.t	10.9	29.2	223.6	314.8	140.8
Шохой	Lime	мян.т	thous.t	3.8	4.2	38.1	45.3	118.9
Төмөр бетон эдлэл	Articles of iron concrete	мян.м ³	thous.m ³	2.6	2.6	12.2	16.7	136.9
Бетон дэр	Metal sleeper	мян.ш	thous.pcs	4.7	5.7	67.5	58.8	87.2
Цул бетон	Solid concrete	м ³	m ³	93.1	45.0	761.8	1 686.4	221.4
Бетон зуурмаг	Concrete mortar	м ³	m ³	2 479.4	3 279.0	35 717.0	36 740.9	102.9
Шавардлагын зуурмаг	Plastering mortar	м ³	m ³	30.8	26.1	243.0	185.0	76.1
Хөөсөнцөр хавтан	Lather panel	мян.м ³	thous.m ³	-	1.7	5.3	25.7	481.8
Катодын зэс, 99%	Copper 99%	т	t	244.3	219.9	2 259.0	2 506.7	111.0
Металл бэлдэц	Metal steel	мян.т	thous.t	2.4	4.2	45.2	59.4	131.6
Металл цувимал	Metal foundries	мян.т	thous.t	1.9	4.3	33.1	57.3	173.2
Ган төмөр хийц	Steel casting	мян.т	thous.t	0.3	0.3	2.7	3.1	117.1
Нэг удаагийн тариур	Disposable injection	сая ш	mln.pcs	2.5	-	9.3	4.0	42.5
Цахилгааны утас	Electric wire	т	t	28.7	13.8	269.6	139.1	51.6
Алт, мөнгөн эдлэл	Jewellery	ш	pcs	143	112	1 155	1 200	103.9
Одон медаль	Decoration and medal	мян.ш	thous.pcs	0.9	0.8	16.5	8.3	50.3
Лаа	Candle	мян.ш	thous.pcs	-	-	4 743.4	1 422.5	30.0

11.5 ЗАРИМ ГОЛ НЭР ТӨРЛИЙН БҮТЭЭГДЭХҮҮНИЙ ҮЛДЭГДЭЛ (БОРЛОГДООГҮЙ), жил бүрийн 11 дүгээр сарын эцэст
STOCKS OF SOME MAJOR COMMODITIES (UNSOLD PRODUCTS), by the end of November of the selected years

Гол нэр төрлийн бүтээгдэхүүн	Major commodities	Хэмжих нэгж	Unit	2009 XI	2010 XI
Газрын тос	Crude oil	баррель	barrel	32 619.8	45 592.4
Зэсийн баяжмал, металл агуулгаараа	Copper, with concentrate	т	t	600.0	320.0
Молибдений баяжмал, металл агуулгаараа	Molybdenium, with concentrate	т	t	259.0	27.1
Катодын зэс, 99%	Copper 99%	т	t	119.3	17.6
Гурил	Wheat flour	т	t	6 613.7	11 967.2
Малын мах	Meat	т	t	2 395.3	3 342.3
Нарийн боов	Bakery products	т	t	51.3	82.0
Спирт	Spirit	мян.л	thous.l	456.1	403.5
Архи, дарс	Alcohol wine	мян.л	thous.l	480.4	253.8
Малын тэжээл	Fodder	т	t	4 117.6	4 610.7

**ХИИ. ИХ БАРИЛГА
CONSTRUCTION**

12.1 БАРИЛГЫН БАЙГУУЛЛАГЫН ГҮЙЦЭТГЭСЭН БАРИЛГА УГСРАЛТ, ИХ ЗАСВАРЫН АЖИЛ, байгууллагын төрлөөр, оны үнээр
VALUE OF CONSTRUCTION AND CAPITAL REPAIR OUTPUTS BY ENTITIES, by kind of entities, at current prices

сая төг mln.tog

Хугацаа Periods	Бүгд Total	Байгууллагын төрлөөр By kind of entities				Гадаадын байгууллага бүгд Foreign entities total
		Дотоодын байгууллага бүгд Domestic entities total	Төрийн өмчийн байгууллага Government entities	Хувийн байгууллага Private entities	Гадаадтай хамтарсан байгууллага Joint entities	
2009 I-XI	175 178.7	151 925.1	13 500.7	126 222.2	12 202.2	23 253.6
2010 I-XI	207 140.3	187 899.1	20 749.9	162 652.8	4 496.3	19 241.3
$\frac{2010 \text{ I-XI}}{2009 \text{ I-XI}}$ %	118.2	123.7	153.7	128.9	36.8	82.7

12.2 ДОТООДЫН БАРИЛГЫН БАЙГУУЛЛАГЫН ГҮЙЦЭТГЭСЭН БАРИЛГА УГСРАЛТ, ИХ ЗАСВАРЫН АЖИЛ, бүс, аймаг,
нийслэлээр, оны үнээр

VALUE OF CONSTRUCTION AND CAPITAL REPAIR OUTPUTS BY DOMESTIC ENTITIES, by regions, aimags and the Capital,
at current prices

сая төг mln.tog

Аймаг, нийслэл Aimags and the Capital	2008	2009*	2009 I-XI	2010 I-XI	$\frac{2010 \text{ I-XI}}{2009 \text{ I-XI}}$ %
Дүн/ Total	479 623.4	250 605.0	151 925.1	187 899.1	123.7
Дүн/ Subtotal	45 224.0	36 734.3	29 522.7	34 229.7	115.9
БӨ/BO	6 791.2	6 309.0	5 197.6	3 843.6	74.0
ГО/GO	5 002.7	9 386.0	7 342.4	14 080.2	191.8
ЗА/ZA	12 147.2	3 488.3	1 542.2	2 206.6	143.1
УВ/UV	9 907.2	10 593.9	9 062.8	6 828.9	75.4
ХО/КНО	11 375.7	6 957.1	6 377.7	7 270.4	114.0
Дүн/ Subtotal	60 900.2	28 645.2	21 015.9	27 008.9	128.5
АРИ/AR	3 873.7	1 911.9	1 269.5	2 599.7	204.8
БХ/ВКН	4 552.0	3 377.1	2 571.7	2 060.0	80.1
БУ/ВУ	2 426.7	859.4	353.3	1 456.8	412.4
ОР/ОР	39 259.0	10 510.3	9 032.5	13 027.7	144.2
ӨВ/ОВ	3 207.8	2 364.8	1 828.5	1 876.4	102.6
ХӨ/КНС	7 581.0	9 621.6	5 960.4	5 988.4	100.5
Дүн/ Subtotal	21 609.0	19 160.7	13 452.8	15 967.2	118.7
ГС/GS	55.8	737.1	648.6	1 480.5	228.3
ДА/ДА	8 150.5	7 026.1	5 919.9	5 507.4	93.0
ДО/ДО	1 603.5	721.2	710.9	470.4	66.2
ДУ/ДУ	1 828.3	1 727.1	1 373.5	1 996.6	145.4
ӨМ/ОМ	4 392.8	1 943.2	1 841.9	1 569.3	85.2
СЭ/СЕ	1 350.3	682.9	262.9	947.3	360.3
ТӨ/ТО	4 227.8	6 323.2	2 695.2	3 995.6	148.2
Дүн/ Subtotal	9 512.7	8 047.6	4 633.4	7 320.0	158.0
ДД/DD	5 917.5	3 877.8	1 501.6	3 313.6	220.7
СҮ/SU	1 062.6	773.5	664.7	1 137.5	171.1
ХЭ/КНЕ	2 532.6	3 396.3	2 467.1	2 868.9	116.3
УБ/УВ	318 749.6	154 430.8	79 713.9	98 145.1	123.1
Бусад/ Others**	23 627.9	3 586.5	3 586.5	5 228.1	145.8

Тайлбар: *- Урьдчилсан гүйцэтгэл

Note: *- Preliminary results

** - Барилгын цэрэг, төмөр зам зэрэг хот, хөдөөд барилгын олон салбар гүйцэтгэгчтэй удирдах газруудыг энд байршлаар нь салгаж харуулаагүй болно.

** - Military construction and railway transport offices, which have numerous branches in aimags and the capital city are not differentiated by locations.

**XIII. ТЭЭВЭР
TRANSPORT**

13.1 ТӨМӨР ЗАМ, АГААРЫН ТЭЭВРИЙН ҮНДСЭН ҮЗҮҮЛЭЛТ, жил бүрийн эхний 11 сарын байдлаар
MAIN INDICATORS OF RAILWAY AND AIR TRANSPORT, as of first 11 months of selected years

Тээврийн төрөл, үзүүлэлтүүд	Types of transport and indicators	2008 I-XI	2009 I-XI	2010 I-XI	2010 I-XI 2009 I-XI %
I. Төмөр замын тээвэр					
Railway transport					
Тээсэн ачаа, мян.т	Carried freight, thous.t	13 513.5	12 819.8	15 257.7	119.0
дотоодын	domestic	7 326.5	6 933.9	7 483.5	107.9
гаргалт	export	2 399.5	2 637.9	4 188.7	158.8
оруулалт	import	1 613.9	1 136.6	1 425.4	125.4
дамжин өнгөрөх	transit	2 173.5	2 111.4	2 160.1	102.3
Ачаа эргэлт, сая т.км	Freight turnover, mln.t. km	7 663.0	7 094.5	9 396.5	132.4
дотоодын	domestic	2 455.6	2 138.6	2 395.7	112.0
гаргалт	export	1 986.0	2 084.4	3 904.8	187.3
оруулалт	import	808.7	527.9	698.4	132.3
дамжин өнгөрөх	transit	2 412.6	2 343.6	2 397.7	102.3
Зорчигчдын тоо, мян.хүн	Carried passengers, thous.persons	4 091.2	2 863.4	3 236.1	113.0
олон улсад зорчсон	international carried	173.6	119.2	133.4	111.9
дотоодод зорчсон	domestic carried	3 917.6	2 744.2	3 102.7	113.1
Зорчигч эргэлт, сая хүн км	Passenger turnover, mln.pass.km	1 316.4	928.2	1 106.7	119.2
Шилжүүлсэн сая т.км	In terms of mln.t. km	8 979.4	8 022.7	10 503.2	130.9
Тээврийн орлого, оны үнээр, сая төг	Revenue, at current prices, mln.tog	190 581.6	204 660.4	279 306.8	136.5
II. Агаарын тээвэр					
Air transport					
Тээсэн ачаа, т	Carried freight, t	1 726.4	1 234.6	1 500.9	121.6
шуудан	mail	360.0	284.3	343.5	120.8
тээш	luggage	245.2	326.5	247.7	75.9
ачаа	freight	1 121.2	623.8	909.7	145.8
Ачаа эргэлт, мян.т.км	Freight turnover, thous.t. km	7 340.2	3 381.5	3 911.9	115.7
шуудан	mail	1 056.2	638.0	595.8	93.4
тээш	luggage	833.9	540.0	353.9	65.5
ачаа	freight	5 450.2	2 203.4	2 962.1	134.4
Зорчигчдын тоо, мян.хүн	Carried passengers, thous.persons	344.6	286.9	364.7	127.1
олон улсад зорчсон	international carried	246.2	219.1	253.3	115.6
дотоодод зорчсон	domestic carried	98.4	67.7	111.4	164.4
Зорчигч эргэлт, сая хүн км	Passenger turnover, mln.pass.km	932.4	598.5	618.2	103.3
Шилжүүлсэн сая т.км	In terms of mln.t. km	92.2	57.7	60.1	104.1
Тээврийн орлого, оны үнээр, сая төг	Revenue, at current prices, mln.tog	107 207.6	103 672.3	117 818.4	113.6

**XIV. ЦАГ УУР, АГААРЫН БОХИРДОЛ
METEOROLOGY AND AIR POLLUTION**

**14.1 ЦАГ УУРЫН ҮЗҮҮЛЭЛТ
METEOROLOGICAL PARAMETERS**

Цаг уурын станцын байршил	Meteorological stations	Агаарын дундаж температур (°C)			Олон жилийн (1960-1990 оны) дундаж температур (°C)-тай харьцуулбал : +, - Comparison with multi year (1960-1990) mean temperature (°C) : +, -		
		Air average temperature (°C)			2009	2010	2010
		XI	X	XI	XI	X	XI
		Баруун бүс			West region		
Өлгий	<i>Ulgii</i>	-11.8	1.9	-3.5	-3.2	1.8	5.1
Алтай	<i>Altai</i>	-13.3	0.1	-6.3	-2.8	1.5	4.2
Улиастай	<i>Uliastai</i>	-15.2	1.3	-9.7	-1.9	2.2	3.6
Тосонцэнгэл	<i>Tosontsengel</i>	-22.0	-3.8	-15.1	-3.3	0.2	3.6
Улаангом	<i>Ulaangom</i>	-13.1	2.8	-6.0	-2.5	2.9	4.6
Ховд	<i>Khovd</i>	-13.8	3.0	-5.0	-4.0	1.6	4.8
		Хангайн бүс			Khangai region		
Цэцэрлэг	<i>Tsetserleg</i>	-11.0	1.8	-4.8	-3.4	1.5	2.8
Баянхонгор	<i>Bayankhongor</i>	-13.6	1.6	-6.8	-2.8	1.9	4.0
Булган	<i>Bulgan</i>	-13.6	0.8	-8.2	-2.7	1.7	2.7
Эрдэнэт	<i>Erdenet</i>	-10.8	2.2	-6.0	-2.1	1.4	2.7
Арвайхээр	<i>Arvaikheer</i>	-9.5	2.9	-5.5	-2.3	1.5	1.7
Хархорин	<i>Kharkhorin</i>	-10.3	2.5	-3.0	-6.0	1.9	6.0
Мөрөн	<i>Murun</i>	-11.2	1.6	-6.3	0.3	2.5	5.2
Хатгал	<i>Khatgal</i>	-12.9	-3.3	-9.8	0.8	1.2	3.9
		Төвийн бүс			Central region		
Чойр	<i>Choir</i>	-13.6	3.4	-8.4	-3.2	2.1	2.0
Дархан	<i>Darkhan</i>	-11.1	3.5	-7.1	-0.9	1.9	3.1
Сайншанд	<i>Sainshand</i>	-8.1	5.8	-5.1	-1.0	1.4	2.0
Замын-Үүд	<i>Zamiin-Uud</i>	-9.7	6.1	-4.3	-3.0	1.6	2.4
Мандалговь	<i>Mandalgovi</i>	-11.3	3.9	-5.8	-2.5	2.2	3.0
Даланзадгад	<i>Dalanzadgad</i>	-6.7	6.6	-1.9	-1.5	1.7	3.0
Ханбогд	<i>Khanbogd</i>	-5.2	8.6	-0.1	-2.6	0.7	2.5
Сүхбаатар	<i>Sukhbaatar</i>	-12.0	2.5	-8.2	-1.5	1.2	2.3
Баруунхараа	<i>Baruunkharaa</i>	-12.5	3.4	-7.8	-1.4	2.9	3.3
Зүүнхараа	<i>Zuunkharaa</i>	-12.6	2.3	-7.0	-1.6	1.8	3.0
Зуунмод	<i>Zuunmod</i>	-13.9	0.4	-9.1	-2.7	1.0	2.1
		Зүүн бүс			East region		
Чойбалсан	<i>Choibalsan</i>	-13.2	1.9	-8.1	-3.3	0.3	1.8
Баруун-Урт	<i>Baruun-Urt</i>	-11.6	2.5	-8.9	-4.4	0.7	1.3
Өндөрхаан	<i>Undurkhaan</i>	-17.0	1.6	-9.9	-4.3	1.9	2.8
		Улаанбаатар			Ulaanbaatar		
Улаанбаатар	<i>Ulaanbaatar</i>	-13.5	1.6	-8.9	-2.1	1.5	2.5

Эх сурвалж: Ус, цаг уурын хүрээлэнгийн мэдээ.
Source : Data of the Institute of Meteorology and Hydrology.

(Хүснэгт 14.1-ийн үргэлжлэл Table 14.1 continuation)

Цаг уурын станцын байршил	Meteorological stations	Үнэмлэхүй их температур (°C)			Үнэмлэхүй бага температур (°C)		
		Maximum temperature (°C)			Minimum temperature (°C)		
		2009 XI	2010 X	2010 XI	2009 XI	2010 X	2010 XI
		Баруун бүс			West region		
Өлгий	<i>Ulgii</i>	19.4	19.4	7.7	-32.1	-10.9	-20.0
Алтай	<i>Altai</i>	7.6	15.1	8.0	-32.1	-16.4	-23.3
Улиастай	<i>Uliastai</i>	8.7	18.5	10.5	-34.3	-14.1	-29.9
Тосонцэнгэл	<i>Tosontsengel</i>	9.8	18.1	2.7	-39.7	-23.3	-35.2
Улаангом	<i>Ulaangom</i>	5.8	19.7	5.0	-27.1	-7.7	-21.0
Ховд	<i>Khovd</i>	16.5	23.3	11.8	-27.4	-9.9	-24.7
		Хангайн бүс			Khangai region		
Цэцэрлэг	<i>Tsetserleg</i>	12.4	20.8	13.0	-26.0	-9.8	-24.6
Баянхонгор	<i>Bayankhongor</i>	9.6	11.4	10.4	-27.7	-13.3	-21.4
Булган	<i>Bulgan</i>	16.2	22.2	12.3	-31.0	-12.2	-28.5
Эрдэнэт	<i>Erdenet</i>	13.7	21.2	10.8	-24.4	-12.1	-22.3
Арвайхээр	<i>Arvaikheer</i>	11.8	20.0	12.1	-21.3	-10.5	-23.4
Хархорин	<i>Kharkhorin</i>	15.0	22.0	12.0	-26.0	-8.0	-26.0
Мөрөн	<i>Murun</i>	11.1	21.0	8.8	-27.5	-10.3	-24.4
Хатгал	<i>Khatgal</i>	7.9	19.6	5.3	-28.1	-18.8	-30.4
		Төвийн бүс			Central region		
Чойр	<i>Choir</i>	10.5	22.6	11.0	-27.3	-12.6	-24.0
Дархан	<i>Darkhan</i>	16.4	26.5	11.5	-15.7	-8.1	-26.9
Сайншанд	<i>Sainshand</i>	15.0	27.4	12.2	-21.6	-11.9	-20.1
Замын-Үүд	<i>Zamiin-Uud</i>	16.2	27.5	14.0	-24.2	-12.4	-18.2
Мандалговь	<i>Mandalgovi</i>	13.2	22.3	11.8	-23.7	-12.1	-24.4
Даланзадгад	<i>Dalanzadgad</i>	16.1	24.5	13.7	-22.1	-10.2	-17.7
Ханбогд	<i>Khanbogd</i>	16.3	26.9	15.0	-20.7	-10.4	-15.2
Сүхбаатар	<i>Sukhbaatar</i>	15.8	23.7	7.5	-31.4	-10.7	-31.7
Баруунхараа	<i>Baruunkharaa</i>	17.5	24.2	13.3	-29.5	-12.4	-26.0
Зүүнхараа	<i>Zuunkharaa</i>	17.0	25.0	12.0	-29.0	-10.0	-26.0
Зуунмод	<i>Zuunmod</i>	8.0	19.6	8.7	-29.8	-11.5	-26.4
		Зүүн бүс			East region		
Чойбалсан	<i>Choibalsan</i>	10.1	26.2	12.2	-24.7	-14.7	-26.0
Баруун-Урт	<i>Baruun-Urt</i>	10.3	25.2	10.3	-24.0	-16.4	-26.6
Өндөрхаан	<i>Undurkhaan</i>	5.5	25.7	10.4	-32.4	-17.3	-30.5
		Улаанбаатар			Ulaanbaatar		
Улаанбаатар	<i>Ulaanbaatar</i>	9.5	21.9	8.1	-25.5	-9.8	-23.9

(Хүснэгт 14.1-ийн үргэлжлэл Table 14.1 continuation)

Цаг уурын станцын байршил	Meteorological stations	Хур тунадасны нийлбэр (мм) Sum of precipitation (mm)			Салхины үнэмлэхүй их хурд (м/с) Maximum wind speed (m/s)			Шороон болон цасан шуургатай өдрийн тоо Number of dust and snow storm days		
		2009	2010	2010	2009	2010	2010	2009	2010	2010
		XI	X	XI	XI	X	XI	XI	X	XI
		Баруун бүс			West region					
Өлгий	Ulgii	6.7	3.2	3.0	25	23	31	3	4	7
Алтай	Altai	10.5	27.0	3.4	27	22	27	2	-	1
Улиастай	Uliastai	10.3	7.3	6.6	20	14	20	-	-	1
Тосонцэнгэл	Tosontsengel	16.0	16.5	12.5	14	14	14	1	-	2
Улаангом	Ulaangom	15.3	33.0	10.9	12	8	13	2	-	-
Ховд	Khovd	4.0	0.3	8.9	22	19	30	2	3	7
		Хангайн бүс			Khangai region					
Цэцэрлэг	Tsetserleg	15.5	14.6	8.8	21	14	14	4	-	5
Баянхонгор	Bayankhongor	4.0	0.2	0.0	16	12	18	1	-	1
Булган	Bulgan	3.6	14.9	10.7	23	14	19	-	-	-
Эрдэнэт	Erdenet	5.8	10.8	4.3	19	12	15	-	-	-
Арвайхээр	Arvaikheer	3.6	5.1	7.4	20	18	20	2	-	2
Хархорин	Kharkhorin	10.2	9.9	25.7	14	10	26	8	-	11
Мөрөн	Murun	1.3	13.2	0.2	19	12	21	1	-	-
Хатгал	Khatgal	0.5	28.0	2.4	16	15	20	-	-	-
		Төвийн бүс			Central region					
Чойр	Choir	2.2	0.0	0.5	18	16	14	1	2	4
Дархан	Darkhan	5.4	16.5	11.3	18	14	14	-	-	2
Сайншанд	Sainshand	0.2	1.3	2.9	14	14	16	-	-	-
Замын-Үүд	Zamiin-Uud	3.3	7.8	2.9	19	12	16	1	3	5
Мандалговь	Mandalgovi	3.5	1.1	0.9	23	21	25	4	1	-
Даланзадгад	Dalanzadgad	3.6	11.0	6.6	23	14	24	2	3	3
Ханбогд	Khanbogd	1.7	9.3	6.8	16	12	14	2	-	4
Сүхбаатар	Sukhbaatar	5.5	14.5	11.3	18	17	21	2	3	1
Баруунхараа	Baruunkharaa	3.4	9.2	9.8	18	11	13	-	-	-
Зүүнхараа	Zuunkharaa	4.0	12.3	1.0	9	5	7	-	-	-
Зуунмод	Zuunmod	3.5	9.2	9.7	14	15	17	2	-	1
		Зүүн бүс			East region					
Чойбалсан	Choibalsan	9.8	4.2	6.9	18	21	19	1	1	1
Баруун-Урт	Baruun-Urt	0.4	0.9	5.1	21	19	19	2	2	4
Өндөрхаан	Undurkhaan	1.7	0.1	12.5	16	14	14	2	-	-
		Улаанбаатар			Ulaanbaatar					
Улаанбаатар	Ulaanbaatar	1.8	12.4	7.8	15	14	20	1	-	-

14.2 АГААР ДАХЬ БОХИРДУУЛАГЧ БОДИСЫН АГУУЛАМЖ, жил бүрийн 11 дүгээр сарын байдлаар
CONCENTRATION OF AIR POLLUTION, in November of selected years

Агаарын бохирдлын үзүүлэлт Indicators of air pollution		Улаанбаатар* Ulaanbaatar														Дархан-Уул** Darkhan-Uul		Орхон** Orkhon			
		Харуул Post***														Харуул Post		Харуул Post			
		1-р 1st		2-р 2nd		3-р 3rd		4-р 4th		5-р 5th		6-р 6th		7-р 7th		1-р 1st		1-р 1st		2-р 2nd	
		2009	2010	2009	2010	2009	2010	2009	2010	2009	2010	2009	2010	2009	2010	2009	2010	2009	2010	2009	2010
Хүхэрлэг хий SO ₂ Sulfur dioxide SO ₂	Дундаж Average	0.027	0.022	...	0.039	0.040	0.037	0.047	...	0.048	0.076	0.052	0.049	...	0.021	0.103	0.010	0.004	0.004	0.004	0.004
	Хамгийн их Maximum	0.042	0.040	...	0.072	0.071	0.109	0.100	...	0.104	0.162	0.098	0.144	...	0.037	0.023	0.059	0.005	0.009	0.006	0.007
	XXX-ээс давсан Exceeding percent of AQS	80.0	58.0	...	97.0	90.0	82.0	90.0	...	83.0	100.0	91.0	88.0	...	50.0	0.0	0.0	0.0	0.0	0.0	0.0
	ХТ-хөнгөөр MN by day	30	29	...	29	21	28	29	...	24	30	22	26	...	18	30	90	29	90	29	90
Азотын давхар исал NO ₂ Nitrogen dioxide NO ₂	Дундаж Average	0.024	0.035	0.042	0.099	0.038	0.032	0.044	...	0.039	0.054	0.036	0.032	...	0.040	0.040	0.040	0.041	0.046	0.039	
	Хамгийн их Maximum	0.039	0.073	0.055	0.147	0.076	0.071	0.093	...	0.097	0.106	0.056	0.066	...	0.060	0.075	0.055	0.064	0.056	0.049	
	XXX-ээс давсан Exceeding percent of AQS	0.0	28.0	60.0	100.0	33.0	11.0	62.0	...	38.0	77.0	41.0	20.0	...	0.0	0.0	0.0	0.0	0.0	0.0	
	ХТ-хөнгөөр MN by day	30	29	15	29	21	28	29	...	24	30	22	25	...	30	90	90	29	90	29	90
Нүүрсгөрчлийн дутуу исал CO ₂ Carbon dioxide CO ₂	Дундаж Average	0.656	0.680	1.920	1.860	1.750	...	3.690	...	3.840	2.610	0.780	0.403	0.700	0.463	
	Хамгийн их Maximum	1.570	2.570	4.790	5.960	4.130	...	12.720	...	12.200	13.000	1.920	0.913	3.420	0.940	
	XXX-ээс давсан Exceeding percent of AQS	0.0	0.0	0.0	0.0	0.0	...	7.0	...	4.0	1.0	0.0	0.0	0.0	0.0	
	ХТ-хөнгөөр MN by day	30	90	15	89	30	...	27	...	26	90	63	31	90	29	
Тоос PM ₁₀ Particulate matter PM ₁₀	Дундаж Average	0.105	0.108	0.128	...	0.388	0.265	0.179	...	0.342	0.169	0.215	...	0.051	
	Хамгийн их Maximum	0.154	0.198	0.271	...	0.540	0.840	0.418	...	0.814	0.322	0.657	...	0.093	
	XXX-ээс давсан Exceeding percent of AQS	30.0	52.0	53.0	...	90.0	93.0	77.0	...	93.0	87.0	50.0	...	0.0	
	ХТ-хөнгөөр MN by day	30	29	15	...	10	29	9	...	30	23	30	...	10	
Тоос PM _{2.5} Particulate matter PM _{2.5}	Дундаж Average	0.144	0.063	
	Хамгийн их Maximum	0.490	0.241	
	XXX-ээс давсан Exceeding percent of AQS	100.0	45.0	
	ХТ-хөнгөөр MN by day	29	11	
Озон O ₃ Ozone O ₃	Дундаж Average	...	0.045	0.013	
	Хамгийн их Maximum	...	0.077	0.034	
	XXX-ээс давсан Exceeding percent of AQS	...	0.0	0.0	
	ХТ-хөнгөөр MN by day	...	90	90	

Тайлбар: * Улаанбаатар хотын агаарын бохирдлын мэдээг хоногийн дундажар үзүүлэлт.
 ** Дархан-Уул, Орхон аймгийн мэдээг тухайн үеийн хэмжилтийн дүнгээр авав.
 *** Улаанбаатар хотын 1-р харуул (Мишээл-Экспо төв), 2-р харуул (Баруун дөрвөн зам), 3-р харуул (1-р хороолол), 4-р харуул (13-р хороолол), 5-р харуул (32-ын тойрог), 6-р харуул (Оффисеруудын ордон), 7-р харуул (Хархорин зах) орчимд тус тус хэмжилт хийсэн.
 ... Тухайн сард хэмжилт хийгдээгүй.
 ... XXX-хүнд хэм хэмжээ
 ХТ-хэмжилтийн тоо
 Note: * Ulaanbaatar city's posts - by daily average.
 ** Darkhan-Uul and Orkhon aimags post-by measurement of the particular time.
 *** Measuring areas by Ulaanbaatar city's posts: The 1st-post (around the Mishel-Expo center), the 2nd-post (around the West crossroad), the 3rd-post (around the 1st micro district), the 4th-post (around the 13th micro district), the 5th-post (around the 32nd Toirog), the 6th-post (around the Offitseruud in ordon) and the 7th-post (Kharkhorin market).
 ... There was not measurement on the post in the current month.
 AQS-Air Quality Standard
 MN-measured number

1.1 УЛСЫН НЭГДСЭН ТӨСВИЙН ОРЛОГЫН ГҮЙЦЭТГЭЛ, оны үнээр, жил бүрийн эхний 11 сарын байдлаар
ACTUAL REVENUE OF GENERAL GOVERNMENT, at current prices, as first 11 months of selected years

Орлогын төрөл	Types of revenue	сая төг mln. tog.		
		2009 I-XI	2010 I-XI	2010 I-XI / 2009 I-XI %
НИЙТ ОРЛОГО, ТУСЛАМЖИЙН ДҮН	TOTAL REVENUE AND GRANTS	1 701 318.5	2 643 240.3	155.4
УРСГАЛ ОРЛОГО	CURRENT REVENUE	1 679 794.4	2 602 793.6	154.9
ТАТВАРЫН ОРЛОГО	TAX REVENUE	1 403 739.6	2 320 435.1	165.3
Орлогын албан татвар	Income tax	445 678.2	846 895.0	190.0
Аж ахуйн нэгжийн	Corporate income tax	183 131.3	338 681.3	184.9
Хүн амын	Personal income tax	109 905.2	134 056.7	122.0
Цалин хөлс болон түүнтэй адилтгах орлогын татвар	Taxes on wages and salaries	99 347.5	125 959.5	126.8
Хувь хүний орлогын албан татварын буцаан олголт	Personal income tax refund	2 572.8	6 080.8	236.4
Хувиараа аж ахуй эрхлэгчдийн орлогын татвар	Taxes on self-employment	4 520.9	5 637.1	124.7
Мал бүхий иргэдийн орлогын татвар	Taxes of Herdsmen	1 631.4	144.6	8.9
Орлогыг тодорхойлох боломжгүй иргэдийн татвар	Unidentified business revenues	2 504.6	2 951.0	117.8
Бусад	Others	4 473.6	5 445.2	121.7
Зарим бүтээгдэхүүний үнийн өсөлтийн албан татвар	Price increase tax of some products	152 641.7	374 157.0	245.1
Нийгмийн даатгалын шимтгэл	Social security contributions	223 592.5	274 720.2	122.9
Өмчийн татвар	Property taxes	9 400.3	10 776.8	114.6
Дотоодын бараа, үйлчилгээний албан татвар	Taxes on domestic goods & services	448 457.5	757 992.0	169.0
Нэмэгдсэн өртгийн албан татвар	Value added tax	288 318.5	498 168.3	172.8
Дотоодын бараа, үйлчилгээний	on domestic goods & services	137 312.6	173 561.2	126.4
Импортын барааны	on imported goods	219 444.9	363 967.3	165.9
НӨАТ-ын буцаан олголт	VAT	68 438.9	39 360.2	57.5
Онцгой албан татвар	Excise taxes	145 104.6	243 050.0	167.5
Дотоодын архины	on domestic alcoholic	48 205.6	61 000.8	126.5
Дотоодын тамхины	on domestic alcoholic	9 513.3	10 348.0	108.8
Автобензин, дизелийн түлшний	on fuel and gasoline	30 996.2	87 350.2	281.8
Импортын архи, тамхины	on imported alcoholic and tobacco	20 839.5	21 261.4	102.0
Импортын пивоны	on imported beer	3 282.8	4 823.3	146.9
Суудлын автомашины	on vehicles	24 327.7	47 153.9	193.8
Дотоодын пивоны	on domestic beer	7 939.4	11 112.5	140.0
Тусгай зориулалтын орлого	Income of special purposes	15 034.4	16 773.7	111.6
Автобензин, дизелийн түлшний татвар	on fuel and gasoline	6 249.8	6 738.9	107.8
Автотээврийн болон өөрөө явагч хэрэгсэлийн татвар	on vehicles	8 784.6	10 034.8	114.2
Гадаад худалдааны татварын орлого	Taxes on foreign trade	105 367.6	168 958.6	160.4
Импортын барааны гаалийн албан татвар	Customs duties	100 624.1	168 783.5	167.7
Экспортын гаалийн албан татвар	Exports duties	4 743.5	175.1	3.7
Бусад татвар	Other taxes	171 243.5	261 092.4	152.5
Улсын тэмдэгтийн хураамж	Stamp fees	14 197.0	45 118.5	317.8
Ашигт малтмалын хайгуулын болон ашиглалтын тусгай зөвшөөрлийн төлбөр	Fee for exploration and mining special permit of the mineral resources	29 308.3	27 767.2	94.7
Ашигт малтмалын нөөц ашигласны төлбөр	Royalty	93 203.0	148 797.7	159.6
Улсын төсвийн хөрөнгөөр хайгуул хийсэн ордны нөхөн төлбөр	Payment for deposit explored by the state budget	685.5	2 665.3	388.8
Газрын төлбөр	Land payment	24 217.5	26 458.4	109.3
Ойгоос хэрэглээний мод, түлээ ашигласны төлбөр	Fee on usage of timber	1 428.5	1 664.9	116.5
Агнуурын нөөц ашигласны төлбөр	Hunting fee	4 472.7	3 244.9	72.5
Бусад татвар, хураамж	Other fees	3 730.9	5 375.6	144.1
ТАТВАРЫН БУС ОРЛОГО	NON-TAX REVENUE	276 054.8	282 358.5	102.3
Хувьцааны ногдол ашиг	Dividends	93 102.2	13 824.3	14.8
Хүү, торгуулийн орлого	Interest and Fines	24 003.9	22 707.6	94.6
Түрээсийн орлого	Rent	978.1	989.2	101.1
Газрын тосны орлого	Oil petroleum	14 001.2	44 082.1	314.8
Навигацийн орлого	Navigation fee	28 000.0	36 588.2	130.7
Төсөвт газрын өөрийн орлого	Revenues from budget entities	102 521.0	123 079.0	120.1
Бусад нэр заагдаагүй орлого	Others	13 448.4	41 088.2	305.5
ХӨРӨНГИЙН ОРЛОГО	CAPITAL REVENUE	2 621.1	5 885.2	224.5
Хөрөнгө худалдсаны орлого	Revenue from immovable assets	2 621.1	5 885.2	224.5
ТУСЛАМЖИЙН ОРЛОГО	GRANTS AND TRANSFERS	18 903.0	34 561.4	182.8
Гадаадын тусламжийн орлого	From foreign Governments	18 903.0	34 561.4	182.8

Хавсралт 2 Appendix 2

1.2 УЛСЫН ТӨСВИЙН ОРЛОГЫН ГҮЙЦЭТГЭЛ, оны үнээр, жил бүрийн эхний 11 сарын байдлаар
 ACTUAL REVENUE OF CENTRAL GOVERNMENT, at current prices, as first 11 months of selected years

Орлогын төрөл	Types of revenue	сая төг mln. tog.		
		2009 I-XI	2010 I-XI	2010 I-XI / 2009 I-XI %
НИЙТ ОРЛОГО, ТУСЛАМЖИЙН ДҮН	TOTAL REVENUE AND GRANTS	1 234 474.7	2 145 508.1	173.8
УРСГАЛ ОРЛОГО	CURRENT REVENUE	1 076 051.7	1 943 755.9	180.6
ТАТВАРЫН ОРЛОГО	TAX REVENUE	825 246.2	1 689 179.2	204.7
Орлогын албан татвар	Income tax	183 131.3	712 838.3	389.2
Аж ахуйн нэгжийн	Corporate income tax	183 131.3	338 681.3	184.9
Зарим бүтээгдэхүүний үнийн өсөлтийн албан татвар	Price increase tax of some products	-	374 157.0	-
Дотоодын бараа, үйлчилгээний	Taxes on domestic goods &	439 672.9	747 957.2	170.1
Нэмэгдсэн өртгийн албан татвар	Value added tax	288 318.5	498 168.3	172.8
Дотоодын бараа, үйлчилгээний	on domestic goods & services	137 312.6	173 561.2	126.4
Импортын барааны	on imported goods	219 444.9	363 967.3	165.9
НӨАТ-ын буцаан олголт	VAT	68 438.9	39 360.2	57.5
Онцгой албан татвар	Excise taxes	145 104.6	243 050.0	167.5
Дотоодын архины	on domestic alcoholic	48 205.6	61 000.8	126.5
Дотоодын тамхины	on domestic tobacco	9 513.3	10 348.0	108.8
Автобензин, дизелийн түлшний	on fuel and gasoline	30 996.2	87 350.2	281.8
Импортын архи, тамхины	on imported alcoholic and tobacco	20 839.5	21 261.4	102.0
Импортын пивоны	on imported beer	3 282.8	4 823.3	146.9
Суудлын автомашины	on vehicles	24 327.7	47 153.9	193.8
Дотоодын пивоны	on domestic beer	7 939.4	11 112.5	140.0
Тусгай зориулалтын орлого	Income of special purposes	6 249.8	6 738.9	107.8
Автобензин, дизелийн түлшний татвар	on fuel and gasoline	6 249.8	6 738.9	107.8
Гадаад худалдааны татварын орлого	Taxes on foreign trade	105 367.6	168 958.6	160.4
Импортын барааны гаалийн албан татвар	Customs duties	100 624.1	168 783.5	167.7
Экспортын гаалийн албан татвар	Exports duties	4 743.5	175.1	3.7
Бусад татвар	Other taxes	97 074.5	59 425.1	61.2
Улсын тэмдэгтийн хураамж	Stamp fees	7 704.7	37 981.2	493.0
Ашигт малтмалын хайгуулын болон ашиглалтын тусгай зөвшөөрлийн төлбөр	Fee for exploration and mining special permit of the mineral resources	18 315.7	15 709.1	85.8
Ашигт малтмалын нөөц ашигласны төлбөр	Royalty	65 997.7	-	-
Улсын төсвийн хөрөнгөөр хайгуул хийсэн ордны нөхөн төлбөр	Payment for deposit explored by the state budget	685.5	2 665.3	388.8
Агнуурын нөөц ашигласны төлбөр	Hunting fee	4 370.8	3 069.5	70.2
ТАТВАРЫН БУС ОРЛОГО	NON-TAX REVENUE	250 805.5	254 576.7	101.5
Хувьцааны ногдол ашиг	Dividends	87 834.3	5 290.0	6.0
Хүү, торгуулийн орлого	Interest and Fines	11 988.2	12 369.6	103.2
Түрээсийн орлого	Rent	325.0	352.0	108.3
Газрын тосны орлого	Oil petroleum	14 001.2	44 082.1	314.8
Навигацийн орлого	Navigation fee	28 000.0	36 588.2	130.7
Төсөвт газрын өөрийн орлого	Revenues from budget entities	97 660.1	118 183.8	121.0
Бусад нэр заагдаагүй орлого	Others	10 996.7	37 711.0	342.9
ТУСЛАМЖИЙН ОРЛОГО	GRANTS AND TRANSFERS	158 423.0	201 752.2	127.4
Гадаадын тусламжийн орлого	From foreign Governments	18 903.0	34 561.4	182.8
Улсын эмнэлгүүдэд олгох татаас	Subsidies for state hospital	42 814.2	55 104.9	128.7
Орон нутгийн төсвөөс төвлөрүүлсэн орлого	From Local Gov't to Central Gov't	96 705.7	112 085.9	115.9

1.3 ОРОН НУТГИЙН ТӨСВИЙН ОРЛОГЫН ГҮЙЦЭТГЭЛ, оны үнээр, жил бүрийн эхний 11 сарын байдлаар
 ACTUAL REVENUE OF LOCAL GOVERNMENT, at current prices, as first 11 months of selected years

Орлогын төрөл	Types of revenue	сая төг <i>mln. tog.</i>		
		2009 I-XI	2010 I-XI	$\frac{2010 \text{ I-XI}}{2009 \text{ I-XI}}$ %
НИЙТ ОРЛОГО, ТУСЛАМЖИЙН ДҮН	TOTAL REVENUE AND GRANTS	239 533.4	303 911.4	126.9
УРСГАЛ ОРЛОГО	CURRENT REVENUE	223 740.8	279 710.4	125.0
ТАТВАРЫН ОРЛОГО	TAX REVENUE	202 259.1	251 928.6	124.6
Орлогын албан татвар	Income tax	109 905.2	134 056.7	122.0
Хүн амын	Personal income tax	109 905.2	134 056.7	122.0
Цалин хөлс болон түүнтэй адилтгах орлогын татвар	Taxes on wages and salaries	99 347.5	125 959.5	126.8
Хувь хүний орлогын албан татварын буцаан олголт	Personal income tax refund	2 572.8	6 080.8	236.4
Хувиараа аж ахуй эрхлэгчдийн орлогын татвар	Taxes on self-employment	4 520.9	5 637.1	124.7
Мал бүхий иргэдийн орлогын татвар	Taxes of Herdsmen	1 631.4	144.6	8.9
Орлогыг тодорхойлох боломжгүй иргэдийн татвар	Unidentified business revenues	2 504.6	2 951.0	117.8
Бусад	Others	4 473.6	5 445.2	121.7
Өмчийн татвар	Property taxes	9 400.3	10 776.8	114.6
Дотоодын бараа, үйлчилгээний албан татвар	Taxes on domestic goods & services	8 784.6	10 034.8	114.2
Тусгай зориулалтын орлого	Income of special purposes	8 784.6	10 034.8	114.2
Автотээврийн болон өөрөө явагч хэрэгсэлийн татвар	on vehicles	8 784.6	10 034.8	114.2
Бусад татвар	Other taxes	74 169.0	97 060.2	130.9
Улсын тэмдэгтийн хураамж	Stamp fees	6 492.4	7 137.3	109.9
Ашигт малтмалын хайгуулын болон ашиглалтын тусгай зөвшөөрлийн төлбөр	Fee for exploration and mining special permit of the mineral resources	10 992.6	12 058.2	109.7
Ашигт малтмалын нөөц ашигласны төлбөр	Royalty	27 205.2	44 190.6	162.4
Газрын төлбөр	Land payment	24 217.5	26 458.4	109.3
Ойгоос хэрэглээний мод, түлээ ашигласны төлбөр	Fee on usage of timber	1 428.5	1 664.9	116.5
Агнуурын нөөц ашигласны төлбөр	Hunting fee	101.9	175.3	172.1
Бусад татвар, хураамж	Other fees	3 730.9	5 375.6	144.1
ТАТВАРЫН БУС ОРЛОГО	NON-TAX REVENUE	21 481.6	27 781.9	129.3
Хувьцааны ногдол ашиг	Dividends	5 267.9	8 534.2	162.0
Хүү, торгуулийн орлого	Interest and Fines	8 369.9	10 337.9	123.5
Түрээсийн орлого	Rent	653.1	637.2	97.6
Төсөвт газрын өөрийн орлого	Revenues from budget entities	4 860.8	4 895.2	100.7
Бусад нэр заагдаагүй орлого	Others	2 329.8	3 377.3	145.0
ХӨРӨНГИЙН ОРЛОГО	CAPITAL REVENUE	2 621.1	5 885.2	224.5
Хөрөнгө худалдсаны орлого	Revenue from immovable assets	2 621.1	5 885.2	224.5
ТУСЛАМЖИЙН ОРЛОГО	GRANTS AND TRANSFERS	13 171.6	18 315.7	139.1
Улсын төсвөөс авсан санхүүгийн дэмжлэг	From Central Gov't to Local Gov't	13 171.6	18 315.7	139.1

Хавсралт 4 Appendix 4

1.4 УЛСЫН НЭГДСЭН ТӨСВИЙН ЗАРЛАГЫН ГҮЙЦЭТГЭЛ, оны үнээр, жил бүрийн эхний 11 сарын байдлаар
ACTUAL EXPENDITURE OF GENERAL GOVERNMENT, at current prices, as first 11 months of selected years

		сая төг mln. tog.		
Зарлагын төрөл	Types of expenditure	2009 I-XI	2010 I-XI	2010 I-XI 2009 I-XI %
НИЙТ ЗАРЛАГА БА ЦЭВЭР ЗЭЭЛИЙН ДҮН	TOTAL EXPENDITURE AND NET LENDING	2 063 260.4	2 572 195.6	124.7
УРСГАЛ ЗАРДАЛ	CURRENT EXPENDITURE	1 570 562.5	1 933 807.1	123.1
Бараа, үйлчилгээний зардал	Goods and services	840 644.5	985 814.1	117.3
Цалин, хөлс	Wages and salaries	518 492.7	568 521.1	109.6
Нийгмийн даатгалын шимтгэл	Social security contributions	48 252.5	52 994.3	109.8
Бараа, үйлчилгээний бусад	Purchase of goods and services	322 151.8	417 293.0	129.5
Гэрэл цахилгааны зардал	Electricity	11 419.3	13 625.3	119.3
Түлш халаалтын зардал	Heating	49 669.4	62 349.2	125.5
Тээвэр шатахууны зардал	Fuel and transportation	22 411.0	26 281.8	117.3
Шуудан холбооны зардал	Communication	5 067.4	5 629.7	111.1
Цэвэр бохир усны зардал	Water	9 079.3	10 130.8	111.6
Хичээл үйлдвэрлэлийн дадлагын зардал	Training expenditure	153.1	-	-
Эд хогшил авах зардал	Purchase of stationery, effects	3 456.0	6 568.4	190.1
Нормын хувцас, зөөлөн эдлэл авах зардал	Purchase of uniforms and special clothes	8 098.7	9 835.7	121.4
Хоолны зардал	Food	37 365.5	43 141.4	115.5
Эмийн зардал	Medicine	29 886.3	36 275.4	121.4
Урсгал засвар	Repair	6 698.6	9 425.3	140.7
Байрны түрээс	Rent	3 308.3	4 058.0	122.7
Бараа, үйлчилгээний бусад зардал	Others	135 538.9	189 972.0	140.2
Зээлийн үйлчилгээний төлбөр	Interest payments	25 992.4	40 452.4	155.6
Гадаад зээлийн хүү	External	23 701.7	36 365.2	153.4
Банкны зээл болон бондын хүү	Other domestic	2 290.6	4 087.2	178.4
Татаас ба шилжүүлэг	Subsidies and transfers	703 925.7	907 540.6	128.9
Татаас	Subsidies to public enterprises	25 251.0	59 164.2	234.3
Эрчим хүчний	Energy	13 600.5	33 054.6	243.0
Хотын нийтийн тээврийн	Public transportation	9 605.9	24 600.9	256.1
Хувийн хэвшлийн байгууллагад үйлдвэрлэл нэмэгдүүлэх зорилгоор олгох татаас, тусламж	Subsidies of enterprise for increasing production	2 044.7	1 508.7	73.8
Төсөв хоорондын бусад	Other intergovernmental transfers	4 492.6	11 545.7	257.0
Бусад урсгал шилжүүлгүүд	Other current transfers	553 208.7	708 536.4	128.1
Нийгмийн даатгалын зарлага	Social security fund	344 809.9	359 128.6	104.2
Халамжийн сангийн зарлага	Social assistance fund	207 315.2	81 714.9	39.4
Нөхөн олговор	Reimbursement	948.3	62.2	6.6
Хэлмэгдэгсэдийн нөхөн олговор	Repression reimbursement	135.2	93.8	69.4
Бусад шилжүүлэг	other transfers	119 910.9	126 637.2	105.6
ОУБ-ын гишүүний	To international organizations	1 062.5	1 657.1	156.0
ХӨРӨНГИЙН ЗАРДАЛ	CAPITAL EXPENDITURE	345 936.6	414 579.7	119.8
Дотоод эх үүсвэрээр	From domestic sources	327 542.3	402 787.8	123.0
Хөрөнгө оруулалт	Domestic investment	291 544.7	361 297.5	123.9
Их засварын зардал	Capital Repairs	10 535.2	20 699.0	196.5
Авто замын сан	Road Fund	8 228.0	8 839.6	107.4
Геологи хайгуулын зардал	Geological survey	1 776.7	2 552.1	143.6
Ойжуулалт, байгаль орчны бусад арга хэмжээ	Forest and other environment expenditure	2 176.6	3 935.8	180.8
Улсын нөөц бүрдүүлэх зардал	Commodity stocks	13 281.2	5 463.8	41.1
Гадаад эх үүсвэрээр	Foreign financed	18 394.3	11 791.9	64.1
ЦЭВЭР ЗЭЭЛ	NET LENDING	146 761.3	223 808.8	152.5
Гадаад зээлээр санхүүжих төсөл	On-lent foreign project loans	55 726.4	56 350.3	101.1
Эргэж төлөгдөх цэвэр зээл	Other lending minus repayments	91 034.8	167 458.5	183.9

1.5 УЛСЫН НЭГДСЭН ТӨСВИЙН АЛДАГДЛЫГ САНХҮҮЖҮҮЛЭХ ЭХ ҮҮСВЭРИЙН ГҮЙЦЭТГЭЛ,
оны үнээр, жил бүрийн эхний 11 сарын байдлаар
ACTUAL SOURCES TO FINANCING GENERAL GOVERNMENT DEFICIT,
at current prices, as first 11 months of selected years

		сая төг mln. tog.		
Эх үүсвэр	Sources	2009 I-XI	2010 I-XI	2010 I-XI 2009 I-XI %
АЛДАГДЛЫГ САНХҮҮЖҮҮЛЭХ ЭХ ҮҮСВЭР	FINANCING SOURCE FOR BUDGET DEFICIT	361 941.9	-71 044.6	-
Харилцах болон хадгаламжийн МУХС-аас улсын төсөвт шилжүүлэх	Current account and deposit account(net)	-255 954.3	-286 758.9	112.0
Засгийн газрын бонд	MDF to Central Gov't	-	159 892.6	-
Засгийн газрын зээл	Gov't bonds	420 775.9	46 049.5	10.9
Өмч хувьчлал	Gov't credit	196 182.7	9 272.1	4.7
	Privatization	937.6	500.0	53.3

1.6 УЛСЫН ТӨСВИЙН ЗАРЛАГЫН ГҮЙЦЭТГЭЛ, оны үнээр, жил бүрийн эхний 11 сарын байдлаар
ACTUAL EXPENDITURE OF CENTRAL GOVERNMENT, at current prices, as first 11 months of selected years

Зарлагын төрөл	Types of expenditure	сая төг mln. tog.		
		2009 I-XI	2010 I-XI	2010 I-XI / 2009 I-XI %
НИЙТ ЗАРЛАГА БА ЦЭВЭР ЗЭЭЛИЙН ДҮН	TOTAL EXPENDITURE AND NET LENDING	1 582 489.9	1 978 098.0	125.0
УРСГАЛ ЗАРДАЛ	CURRENT EXPENDITURE	1 230 515.9	1 382 173.4	112.3
Бараа, үйлчилгээний зардал	Goods and services	793 229.9	924 975.8	116.6
Цалин, хөлс	Wages and salaries	472 249.5	517 127.0	109.5
Нийгмийн даатгалын шимтгэл	Social security contributions	43 353.0	47 494.1	109.6
Бараа, үйлчилгээний бусад зардал	Purchase of goods and services	277 627.4	360 354.8	129.8
Гэрэл цахилгааны зардал	Electricity	10 109.6	12 227.5	120.9
Түлш халаалтын зардал	Heating	46 026.8	57 414.0	124.7
Тээвэр шатахууны зардал	Fuel and transportation	18 566.6	21 290.0	114.7
Шуудан холбооны зардал	Communication	3 986.5	4 399.9	110.4
Цэвэр бохир усны зардал	Water	8 688.6	9 593.4	110.4
Эд хогшил авах зардал	Purchase of stationery, effects	2 805.4	5 452.4	194.4
Нормын хувцас, зөөлөн эдлэл авах зардал	Purchase of uniforms and special clothes	8 005.9	9 708.7	121.3
Хоолны зардал	Food	36 941.2	42 779.4	115.8
Эмийн зардал	Medicine	29 662.1	36 064.4	121.6
Урсгал засвар	Repair	5 338.8	7 881.5	147.6
Байрны түрээс	Rent	3 199.9	3 880.7	121.3
Бараа, үйлчилгээний бусад зардал	Others	104 296.0	149 663.0	143.5
Зээлийн үйлчилгээний төлбөр	Interest payments	25 992.4	40 452.4	155.6
Гадаад зээлийн хүү	External	23 701.7	36 365.2	153.4
Банкны зээл болон бондын хүү	Other domestic	2 290.6	4 087.2	178.4
Татаас ба шилжүүлэг	Subsidies and transfers	411 293.7	416 745.2	101.3
Татаас	Subsidies to public enterprises	152 911.6	192 417.9	125.8
Эрчим хүчний	Energy	13 392.2	32 651.8	243.8
Хотын нийтийн тээврийн	Public transportation	-	802.5	-
Бусад шилжүүлэг	Other transfers	138 599.4	158 963.7	114.7
Орон нутгийн төсөвт өгөх санхүүгийн дэмжлэг	To local government	13 171.6	18 315.7	139.1
Төсөв хоорондын бусад шилжүүлэг	Other intergovernmental transfers	7 419.8	18.3	0.2
Бусад урсгал шилжүүлгүүд	Other current transfers	121 465.0	83 567.3	68.8
Халамжийн сангийн зарлага	Social assistance fund	120 381.5	81 714.9	67.9
Нөхөн олговор	Reimbursement	948.3	62.2	6.6
Хэлмэгдэгсэдийн нөхөн олговор	Repression reimbursement	135.2	93.8	69.4
Бусад урсгал шилжүүлэг	Other current transfers	-	1 696.4	-
Бусад шилжүүлэг	other transfers	115 501.2	121 010.0	104.8
Олон улсын байгууллагын гишүүний	To international organizations	824.5	1 416.0	171.7
ХӨРӨНГИЙН ЗАРДАЛ	CAPITAL EXPENDITURE	205 212.7	372 115.8	181.3
Дотоод эх үүсвэрээр	From domestic sources	186 818.4	360 323.8	192.9
Хөрөнгө оруулалт	Domestic investment	158 700.0	320 253.6	201.8
Их засварын зардал	Capital Repairs	10 535.2	20 699.0	196.5
Авто замын сан	Road Fund	8 228.0	8 839.6	107.4
Геологи хайгуулын зардал	Geological survey	1 776.7	2 552.1	143.6
Ойжуулалт, байгаль орчны бусад арга хэмжээ	Forest and other environment expenditure	2 176.6	3 935.8	180.8
Улсын нөөц бүрдүүлэх зардал	Commodity stocks	5 402.0	4 043.8	74.9
Гадаад эх үүсвэрээр	Foreign financed	18 394.3	11 791.9	64.1
ЦЭВЭР ЗЭЭЛ	NET LENDING	146 761.3	223 808.8	152.5
Гадаад зээлээр санхүүжих төсөл	On-lent foreign project loans	55 726.4	56 350.3	101.1
Эргэж төлөгдөх цэвэр зээл	Other lending minus repayments	91 034.8	167 458.5	183.9

1.7 УЛСЫН ТӨСВИЙН АЛДАГДЛЫГ САНХҮҮЖҮҮЛЭХ ЭХ ҮҮСВЭРИЙН ГҮЙЦЭТГЭЛ,
оны үнээр, жил бүрийн эхний 11 сарын байдлаар
ACTUAL SOURCES TO FINANCING CENTRAL GOVERNMENT DEFICIT,
at current prices, as first 11 months of selected years

Эх үүсвэр	Sources	сая төг mln. tog.		
		2009 I-XI	2010 I-XI	2010 I-XI / 2009 I-XI %
АЛДАГДЛЫГ САНХҮҮЖҮҮЛЭХ ЭХ ҮҮСВЭР	FINANCING SOURCE FOR BUDGET DEFICIT	348 015.2	-167 410.1	-
Харилцах болон хадгаламжийн дансны цэвэр өөрчлөлт	Current account and deposit account(net)	-269 881.0	-314 756.3	116.6
МУХС-аас улсын төсөвт шилжүүлэх	MDF to Central Gov't	-	159 892.6	-
Засгийн газрын бонд	Gov't bonds	420 775.9	-22 318.5	-
Засгийн газрын зээл	Gov't credit	196 182.7	9 272.1	4.7
Өмч хувьчлал	Privatization	937.6	500.0	53.3

Хавсралт 6 Appendix 6
1.8 ОРОН НУТГИЙН ТӨСВИЙН ЗАРЛАГЫН ГҮЙЦЭТГЭЛ, оны үнээр, жил бүрийн эхний 11 сарын байдлаар
ACTUAL EXPENDITURE OF LOCAL GOVERNMENT, at current prices, as first 11 months of selected years

		сая төг mln. tog.		
Зарлагын төрөл	Types of expenditure	2009 I-XI	2010 I-XI	$\frac{2010 \text{ I-XI}}{2009 \text{ I-XI}}$ %
НИЙТ ЗАРЛАГА	TOTAL EXPENDITURE	224 153.8	288 257.6	128.6
УРСГАЛ ЗАРДАЛ	CURRENT EXPENDITURE	199 176.9	247 612.1	124.3
Бараа, үйлчилгээний зардал	Goods and services	88 547.4	105 949.7	119.7
Цалин, хөлс	Wages and salaries	41 428.6	46 274.5	111.7
Нийгмийн даатгалын шимтгэл	Social security contributions	4 352.2	4 913.7	112.9
Бараа, үйлчилгээний бусад зардал	Purchase of goods and services	42 766.6	54 761.4	128.0
Гэрэл цахилгааны зардал	Electricity	1 261.4	1 334.1	105.8
Түлш халаалтын зардал	Heating	3 473.8	4 705.1	135.4
Тээвэр шатахууны зардал	Fuel and transportation	3 660.9	4 835.1	132.1
Шуудан холбооны зардал	Communication	944.1	1 114.0	118.0
Цэвэр бохир усны зардал	Water	361.8	503.4	139.1
Хичээл үйлдвэрлэлийн дадлагын зардал	Training expenditure	82.4	-	-
Эд хогшил авах зардал	Purchase of stationery, effects	600.0	1 033.4	172.2
Нормын хувцас, зөөлөн эдлэл авах зардал	Purchase of uniforms and special clothes	92.0	126.8	137.9
Хоолны зардал	Food	212.6	149.0	70.1
Эмийн зардал	Medicine	3.0	3.3	110.4
Урсгал засвар	Repair	1 323.1	1 477.6	111.7
Байрны түрээс	Rent	95.5	168.5	176.4
Бараа, үйлчилгээний бусад зардал	Others	30 656.0	39 311.1	128.2
Татаас ба шилжүүлэг	Subsidies and transfers	110 629.5	141 662.4	128.1
Татаас	Subsidies to public enterprises	9 814.2	24 201.3	246.6
Эрчим хүчний	Energy	208.3	402.8	193.4
Хотын нийтийн тээврийн	Public transportation	9 605.9	23 798.4	247.7
Төсөв хоорондын бусад	Other intergovernmental	96 705.7	112 085.9	115.9
Бусад шилжүүлэг	other transfers	3 871.6	5 134.1	132.6
Олон улсын байгууллагын	To international organizations	238.0	241.1	101.3
ХӨРӨНГИЙН ЗАРДАЛ	CAPITAL EXPENDITURE	24 976.9	40 645.5	162.7
Дотоод эх үүсвэрээр	From domestic sources	24 976.9	40 645.5	162.7
Хөрөнгө оруулалт	Domestic investment	22 596.9	39 225.5	173.6
Улсын нөөц бүрдүүлэх зардал	Commodity stocks	2 380.0	1 420.0	59.7

1.9 ОРОН НУТГИЙН ТӨСВИЙН АЛДАГДЛЫГ САНХҮҮЖҮҮЛЭХ ЭХ ҮҮСВЭРИЙН ГҮЙЦЭТГЭЛ,
оны үнээр, жил бүрийн эхний 11 сарын байдлаар
ACTUAL SOURCES TO FINANCING LOCAL GOVERNMENT DEFICIT,
at current prices, as first 11 months of selected years

		сая төг mln. tog.		
Эх үүсвэр	Sources	2009 I-XI	2010 I-XI	$\frac{2010 \text{ I-XI}}{2009 \text{ I-XI}}$ %
АЛДАГДЛЫГ САНХҮҮЖҮҮЛЭХ ЭХ ҮҮСВЭР	FINANCING SOURCE FOR BUDGET DEFICIT	-15 379.6	-15 653.8	101.8
Харилцах болон хадгаламжийн дансны цэвэр өөрчлөлт	Current account and deposit account(net)	-15 379.6	-15 653.8	101.8

1.10 ОРОН НУТГИЙН ТӨСВИЙН ОРЛОГЫН ГҮЙЦЭТГЭЛ, оны үнээр, аймаг, нийслэлээр, жил бүрийн эхний 11 сарын байдлаар
 ACTUAL REVENUE OF LOCAL GOVERNMENT, at current prices, by aimag and the Capital, as first 11 months of selected years
 сая төг mln. tog.

Аймаг, нийслэл Aimags and the Capital	Нийт орлого Total revenue		Орлого Revenue		Улсын төсвөөс олгож байгаа санхүүгийн дэмжлэг Grants from Central Gov't	
	2009 I-XI	2010 I-XI	2009 I-XI	2010 I-XI	2009 I-XI	2010 I-XI
БҮГД/TOTAL	239 533.4	303 911.4	226 361.8	285 595.7	13 171.6	18 315.7
	Баруун бүс		West region			
Дүн/Subtotal	17 203.3	21 016.6	10 826.1	13 103.9	6 377.2	7 912.7
БӨ/BO	3 177.5	3 604.5	2 217.5	2 184.5	960.0	1 420.0
ГО/GO	3 496.8	4 547.0	2 427.7	3 814.1	1 069.1	732.8
ЗА/ZA	3 540.3	4 308.3	2 017.8	2 340.6	1 522.5	1 967.7
УВ/UV	3 707.8	4 226.8	1 942.5	2 058.1	1 765.3	2 168.7
ХО/КНО	3 281.0	4 330.0	2 220.7	2 706.5	1 060.3	1 623.5
	Хангайн бүс		Khangai region			
Дүн/Subtotal	49 005.9	60 297.4	43 478.8	51 063.0	5 527.0	9 234.4
АР/АР	3 226.6	4 359.5	2 326.6	2 353.1	900.0	2 006.4
БХ/ВКН	3 952.5	4 851.3	2 598.2	2 758.8	1 354.4	2 092.5
БУ/БУ	3 629.6	4 300.3	3 629.6	4 300.3	-	-
ОР/ОР	29 461.5	36 237.0	29 461.5	36 237.0	-	-
ӨВ/ОВ	4 341.8	5 068.4	2 837.9	2 689.7	1 503.8	2 378.7
ХӨ/КНС	4 393.8	5 481.0	2 625.0	2 724.2	1 768.8	2 756.8
	Төвийн бүс		Central region			
Дүн/Subtotal	48 097.9	69 274.3	46 830.5	68 105.7	1 267.4	1 168.6
ГС/ГС	1 511.9	1 975.5	1 215.6	1 758.0	296.3	217.6
ДА/ДА	5 035.7	6 685.5	5 035.7	6 685.5	-	-
ДО/ДО	5 848.9	7 206.5	5 848.9	7 206.5	-	-
ДУ/ДУ	2 624.7	3 192.3	1 653.6	2 241.3	971.1	951.0
ӨМ/ОМ	18 235.1	32 362.6	18 235.1	32 362.6	-	-
СЭ/СЭ	9 194.8	12 291.8	9 194.8	12 291.8	-	-
ТӨ/ТО	5 646.7	5 560.1	5 646.7	5 560.1	-	-
	Зүүн бүс		East region			
Дүн/Subtotal	11 397.1	15 992.2	11 397.1	15 992.2	-	-
ДД/ДД	3 905.8	4 263.3	3 905.8	4 263.3	-	-
СҮ/СУ	3 758.6	6 814.0	3 758.6	6 814.0	-	-
ХЭ/КНЕ	3 732.7	4 914.9	3 732.7	4 914.9	-	-
	Улаанбаатар		Ulaanbaatar			
Дүн/Subtotal	113 829.3	137 330.9	113 829.3	137 330.9	-	-
УБ/УБ	113 829.3	137 330.9	113 829.3	137 330.9	-	-

1.11 ОРОН НУТГИЙН ТӨСВИЙН ЗАРЛАГЫН ГҮЙЦЭТГЭЛ, оны үнээр, аймаг, нийслэлээр, жил бүрийн эхний 11 сарын байдлаар
 ACTUAL EXPENDITURE OF LOCAL GOVERNMENT, at current prices, by aimag and the Capital, as first 11 months of selected years
 сая төг mln. tog.

Аймаг, нийслэл Aimags and the Capital	Нийт зарлага Total expenditure		Орон нутгийн төсвийн зарлага Local government expenditure		Орон нутгийн төсвөөс улсын төсөвт төвлөрүүлэх орлого Grants to Central Gov't	
	2009 I-XI	2010 I-XI	2009 I-XI	2010 I-XI	2009 I-XI	2010 I-XI
БҮГД/TOTAL	224 153.8	288 257.6	127 448.1	176 171.7	96 705.7	112 085.9
	Баруун бүс		West region			
Дүн/Subtotal	16 364.1	20 498.5	16 364.1	20 498.5	-	-
БӨ/BO	2 860.3	3 673.0	2 860.3	3 673.0	-	-
ГО/GO	3 253.6	3 898.4	3 253.6	3 898.4	-	-
ЗА/ZA	3 581.6	4 735.5	3 581.6	4 735.5	-	-
УВ/UV	3 512.6	3 613.5	3 512.6	3 613.5	-	-
ХО/КНО	3 156.0	4 578.2	3 156.0	4 578.2	-	-
	Хангайн бүс		Khangai region			
Дүн/Subtotal	43 874.4	59 082.5	21 174.4	29 557.7	22 700.0	29 524.8
АР/АР	3 113.7	4 326.4	3 113.7	4 326.4	-	-
БХ/ВКН	3 680.7	4 472.1	3 680.7	4 472.1	-	-
БУ/БУ	3 374.4	3 987.7	3 274.4	3 987.7	100.0	-
ОР/ОР	25 393.2	35 744.3	2 793.2	6 219.5	22 600.0	29 524.8
ӨВ/ОВ	4 154.2	5 196.8	4 154.2	5 196.8	-	-
ХӨ/КНС	4 158.3	5 355.3	4 158.3	5 355.3	-	-
	Төвийн бүс		Central region			
Дүн/Subtotal	45 346.1	65 798.6	28 452.1	33 730.2	16 894.0	32 068.4
ГС/ГС	1 325.0	1 786.3	1 325.0	1 766.7	-	19.6
ДА/ДА	4 941.5	5 865.8	2 606.4	3 591.4	2 335.1	2 274.4
ДО/ДО	4 591.4	6 740.0	2 691.4	3 740.0	1 900.0	3 000.0
ДУ/ДУ	2 493.3	2 974.3	2 493.3	2 974.3	-	-
ӨМ/ОМ	17 477.0	31 205.9	8 180.6	8 205.9	9 296.3	23 000.0
СЭ/СЭ	8 817.0	11 551.2	5 468.6	7 776.8	3 348.4	3 774.4
ТӨ/ТО	5 700.9	5 675.1	5 686.8	5 675.1	14.1	-
	Зүүн бүс		East region			
Дүн/Subtotal	10 351.5	14 789.0	9 232.9	14 454.9	1 118.6	334.1
ДД/ДД	3 680.1	3 642.9	2 880.1	3 642.9	800.0	-
СҮ/СУ	3 154.2	6 173.3	3 154.2	6 173.3	-	-
ХЭ/КНЕ	3 517.2	4 972.7	3 198.6	4 638.7	318.6	334.1
	Улаанбаатар		Ulaanbaatar			
Дүн/Subtotal	108 217.7	128 089.0	52 224.6	77 930.4	55 993.1	50 158.6
УБ/УБ	108 217.7	128 089.0	52 224.6	77 930.4	55 993.1	50 158.6

Монгол Улсын Үндэсний Статистикийн Хороонд хэвлэв.
Printed by the National Statistical Office of Mongolia.

Хаяг : Address :

Засгийн Газрын III байр, Өрөө-113	<i>Government Building III, Room-113</i>
Улаанбаатар - 20а, Монгол Улс	<i>Ulaanbaatar - 20a, Mongolia</i>
http://www.nso.mn	<i>Internet: http://www.nso.mn</i>
E-mail: information@nso.mn	<i>E-mail: information@nso.mn</i>
nso@magicnet.mn	<i>nso@magicnet.mn</i>
Факс: (976-11)-324518	<i>Fax: (976-11)-324518</i>
Утас: 322424, 326424	<i>Phone: 322424, 326424</i>