

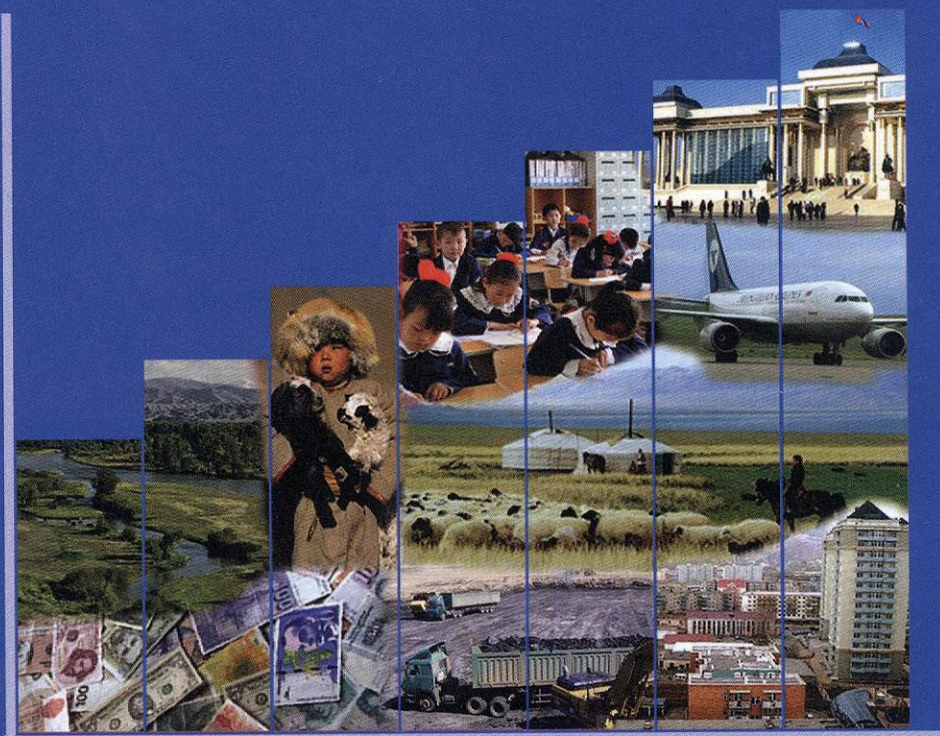

МОНГОЛ УЛСЫН
ҮНДЭСНИЙ СТАТИСТИКИЙН ХОРОО
NATIONAL STATISTICAL OFFICE OF MONGOLIA

СТАТИСТИКИЙН БЮЛЛЕТЕНЬ BULLETIN OF STATISTICS



2010/05

ГАРЧИГ CONTENTS

Ерөнхий тэмдэглэл <i>General notes</i>	3
Аргачлалын тайлбар <i>Methodological notes</i>	4
Товч танилцуулга <i>Introduction</i>	10
Үндсэн үзүүлэлтүүд <i>Main indicators</i>	18
I. Хөдөлмөр <i>Labour</i>	19
II. Өрхийн орлого, зарлагын судалгаа <i>Household income and expenditure</i>	30
III. Нийгмийн даатгал, нийгмийн халамж <i>Social insurance and social welfare</i>	34
IV. Эрүүл мэнд <i>Health</i>	36
V. Гэмт хэрэг <i>Crime</i>	39
VI. Үнэ <i>Prices</i>	43
VII. Мөнгө, зээл, үнэт цаасны зах зээл <i>Money, loan, stock market</i>	53
VIII. Улсын төсөв <i>State budget</i>	60
IX. Төлбөрийн тэнцэл <i>Balance of payments</i>	62
X. Гадаад худалдаа <i>External trade</i>	63
XI. Хөдөө аж ахуй <i>Agriculture</i>	75
XII. Аж үйлдвэр <i>Industry</i>	81
XIII. Их барилга <i>Construction</i>	86
XIV. Тээвэр <i>Transport</i>	87
XV. Даатгал <i>Insurance</i>	88
XVI. Цаг уур, агаарын бохирдолт <i>Meteorology and air pollution</i>	89
Хавсралт <i>Appendix</i>	91

Ерөнхий тэмдэглэл

General notes

I. Товчилсон тэмдэглэгээ:

АР	Архангай
БӨ	Баян-Өлгий
БХ	Баянхонгор
БУ	Булган
ГО	Говь-Алтай
ДО	Дорноговь
ДД	Дорнод
ДУ	Дундговь
ЗА	Завхан
ӨВ	Өвөрхангай
ӨМ	Өмнөговь
СҮ	Сүхбаатар
СЭ	Сэлэнгэ
ТӨ	Төв
УВ	Увс
ХО	Ховд
ХӨ	Хөвсгөл
ХЭ	Хэнтий
ДА	Дархан-Уул
УБ	Улаанбаатар
ОР	Орхон
ГС	Говьсүмбэр

I. Abbreviations:

AR	Arkhangai
BO	Bayan-Olgii
BKH	Bayankhongor
BU	Bulgan
GO	Govi-Altai
DO	Dornogovi
DD	Dornod
DU	Dundgovi
ZA	Zavkhan
OV	Ovorkhangai
OM	Omnogovi
SU	Sukhbaatar
SE	Selenge
TO	Tov
UV	Uvs
KHO	Khovd
KHS	Khovsgol
KHE	Khentii
DA	Darkhan-Uul
UB	Ulaanbaatar
OR	Orkhon
GS	Govisumber

II. Саруудыг ром тоогоор тэмдэглэв (I, II, III, IV, V... г.м)

I-XII жилийн эхний тухайн сарыг оруулсан өсөн нэмэгдэх дүнг харуулав.

1990-1995; 1990-1997 тухайн хугацааны жилийн дундаж үзүүлэлт болно.

III. Дараах тэмдэглэлүүдийг ашиглав:

- ... мэдээлэл байхгүй
- 0.0** маш бага тоо
- гүйцэтгэл байхгүй.

⌌ “Үүнээс” гэдгийг харуулах бөгөөд зарим тохиолдолд тухайн үзүүлэлтийн бүрэлдэхүүн хэсгүүдийн нийлбэр нэгдсэн дүнтэй тэнцэхгүй байж болно.

IV. Орон дэвшүүлэлтээс хамаарч зарим үзүүлэлтийн нийлбэр нь дүнтэйгээ, бүтцийг хувиар илэрхийлэхэд 100 хувиас бага зэрэг зөрөх тохиолдол байж болно.

II. Months have been shown by the Roman numerals (I, II, III, IV, V, etc).

I-XII shows the accumulated data from the beginning of the year including the particular month.

1990-1995; 1990-1997 annual average for this particular time period.

III. The following symbols were used:

- ... data are not available
- 0.0** the amount is nil or negligible
- no execution.

⌌ Shows the term “of which” and in some cases it indicates not all elements of sum are given.

IV. Due to the rounding figures (composition) may not add up to the total and 100 percentage.

Аргачлалын тайлбар**Methodological notes****Ажиллах хүчний судалгаа****Labour force survey**

Үндэсний тооцооны системийн хүрээнд “Эдийн засгийн идэвхтэй хүн ам (ажиллах хүч)”-д тухайн цаг хугацаанд бүтээгдэхүүн үйлдвэрлэх, үйлчилгээ үзүүлэхэд ажиллах хүчээ нийлүүлж байгаа ажиллагч, нийлүүлэхэд бэлэн байгаа ажилгүй иргэдийг хамруулна. Эдийн засгийн идэвхтэй хүн амыг эдийн засгийн байнгын идэвхтэй, тухайн үеийн идэвхтэй хүн ам гэж хоёр ангилна.

Эдийн засгийн байнгын идэвхтэй хүн амд урт хугацаагаар буюу сүүлийн 12 сарын хугацаанд ажил эрхэлж байсан болон ажилгүй байсан хөдөлмөрийн насны хүн амыг хамруулна.

Эдийн засгийн тухайн үеийн идэвхтэй хүн амд сүүлийн 7 хоногт ажил эрхэлж байсан болон ажилгүй байсан иргэдийг хамруулна.

Эдийн засгийн тухайн үеийн идэвхгүй хүн ам гэж сүүлийн 7 хоногт сургуульд суралцаж байгаа, гэрийн ажилтай, өндөр насны тэтгэвэр тогтоолгосон болон өндөр настай, хөгжлийн бэрхшээлтэй зэрэг шалтгаанаар тухайн хугацаанд ажиллагч болон ажилгүй иргэдийн алинд ч хамаарахгүй хүмүүсийг хэлнэ.

Ажиллагч гэж цалин хөлс, орлого олох зорилгоор эдийн засгийн үйл ажиллагаанд оролцож, хөдөлмөр эрхэлж буй иргэнийг хэлнэ. Цалин хөлс, орлого олох зорилгоор эдийн засгийн үйл ажиллагаанд сүүлийн долоо хоногт нэгээс дээш цагаар оролцсон ажиллагчид хамрагдана.

Ажилгүй иргэнд тухайн хугацаанд ажилгүй байсан, ажил хийхэд бэлэн, ажил идэвхтэй хайж байгаа хөдөлмөрийн насны, хөдөлмөрийн чадвартай хүмүүсийг хамруулна.

а/ “ажилгүй байсан” гэж сүүлийн долоо хоногт Хөдөлмөрийн тухай болон Иргэний хуулийн 359 дүгээр зүйлд заасан хөлсөөр болон ажил гүйцэтгэх гэрээгээр ямар нэг ажил гүйцэтгээгүй, хувиараа ажил, үйлчилгээ эрхэлж орлого олоогүй байхыг;

б/ “ажил хийхэд бэлэн” гэж Хөдөлмөрийн тухай болон Иргэний хуулийн 359 дүгээр зүйлд заасан хөлсөөр ажиллах болон ажил гүйцэтгэх гэрээ байгуулахаас татгалзахгүй байхыг;

в/ “ажил идэвхтэй хайж байгаа” гэж ажилд зуучлах төрийн болон хувийн

The economically active population (Labour Force) comprising all persons of either sex who furnish the supply of labour for the production of economic goods and services (employed and unemployed, including those seeking work), as defined by the System of National Accounts (SNA), during a specified time reference period. Economically active population is divided into "usually active" or "currently active" during a specified time-reference period.

The usually active population comprises all persons a specified working age whose activity status, as determined in terms of the total number of weeks or days during a long specified period or the preceding 12 months or the preceding calendar year was either employed or unemployed.

Economically currently active population comprises of population of labour age, unemployed or employed in terms of their primary activity for the last week.

The economically currently inactive population comprises all persons who were neither "employed" or "unemployed" during the last week for the reasons such as attendant at educational institutions; retired; engaged in family duties and disabled.

Employed means all citizen engaged in economic activity for pay (wages or salary) and having an employment status of some sort. One can be regarded as employed if engaged in economic activity for pay above an hour for the last week.

Unemployed is a citizen of labour age, with full work abilities, who was for a while unemployed, ready to work and actively looking for a job.

a/ not employed means no work has been done for pay or by an employment contract, no income was earned as self-employed work or services within last week, as stated in Law on Labour or Clause 359 of Civili code.

b/ "available for work" means to be not against signing an employment contract or a work agreement as stipulated in Law on Labour or Clause 359 of Civili code.

c/ "actively seeking a job" means

байгууллагад бүртгүүлж, нэгээс доошгүй удаа ажлын байрны талаар мэдээлэл авсан эсхүл ажлын зар, цахим хуудсаар ажил олгогчид хандах, нийтийн үйлчилгээний газруудын мэдээллийн самбар, хэвлэл мэдээллийн хэрэгсэлд зар тавих зэргээр ажил олох оролдлого идэвхтэй хийснийг тус тус ойлгоно.

actively trying to get a job by registering with state or private employment offices, having information about vacancies at least once, or addressed at least once to job vacancies provider or their internet pages, placing job seeking advertisements in posters, and mass media.

Хөдөлмөр

Эдийн засгийн идэвхтэй хүн ам (ажиллах хүч)-д Үндэсний тооцооны системийн хүрээнд, тухайн цаг хугацаанд бүтээгдэхүүн үйлдвэрлэх, үйлчилгээ үзүүлэхэд ажиллах хүчээ нийлүүлж байгаа ажиллагч, нийлүүлэхэд бэлэн байгаа ажилгүй иргэдийг хамруулна. Эдийн засгийн идэвхтэй хүн ам (ажиллах хүч)-ыг эдийн засгийн байнгын идэвхтэй хүн ам, эдийн засгийн тухайн үеийн идэвхтэй хүн ам гэж хоёр ангилна.

Ажилгүй иргэнд тухайн хугацаанд ажилгүй байсан, ажил хийхэд бэлэн, ажил идэвхтэй хайж байгаа хөдөлмөрийн насны, хөдөлмөрийн чадвартай иргэнийг хамруулна.

Labour

The economically active population (Labor Force) comprising all persons of either sex who furnish the supply of labour for the production of economic goods and services (employed and unemployed, including those seeking work), as defined by the System of National Accounts (SNA), during a specified time reference period. Economically active population is divided into "usually active" or "currently active" during a specified time-reference period.

Unemployed is a citizen of labour age, with full work abilities, who was for a while unemployed, ready to work and actively looking for a job.

Өрхийн орлого, зарлага

Үндэсний статистикийн байгууллага 1966 оноос эхлэн өрхийн орлого, зарлагын судалгааг явуулж байгаа бөгөөд одоогийн байдлаар жилд Монгол Улсын нийт өрхийг төлөөлөх 11232 өрхийг түүвэрлэн авч, тэдгээр өрхийн гишүүдийн нас, хүйс, ажил эрхлэлтийн байдал, өрхийн орлого, зарлага, хэрэглээний хэмжээ, сууцны нөхцлийн талаарх үзүүлэлтүүдийг хамруулан улирал бүр судалгаа явуулж байна.

Хүн амын амьжиргааны түвшин, ядуурлын үзүүлэлтүүдийг тооцох зорилгоор уг судалгааны арга зүйг (түүвэрлэлтийн зохиомж, судалгааны асуулгын үзүүлэлтүүд, загвар) 2005 оны 3 дугаар улирлаас эхлэн өөрчилсөн. Мөн өрхийн хэрэглээ, зардлын нэр төрлийг өргөжүүлэн олон улсын аргачлалаар "Хувийн зориулалттай хэрэглээний бараа, үйлчилгээний ангилал"-ын дагуу бүлэглэн бүртгэдэг болсон.

Нэг өрхийн сарын дундаж орлого, зарлагыг 2007 оны III улирлаас эхлэн Өрхийн нийгэм, эдийн засгийн судалгааны үр дүнгийн мэдээлэлд тулгуурлан тооцдог болсон тул аргачлал нь өмнөх судалгааныхаас өөрчлөгдсөн болно.

Household income and expenditure

Since 1966, the National Statistical Office has regularly conducted household income and expenditure survey. At present, a sample of 11232 households was selected annually to represent the total households of Mongolia and data on household member's age, sex, employment, household income, expenditure, consumption and housing condition are collected and analyzed on a quarterly bases.

The survey methodology (sample, questionnaire design and indicators) has been changed since the 3rd quarter of 2005 for estimating living standard and poverty indicators. Moreover the type of household consumption and expenditure was collected in accordance with international methodology as "COICOP".

Since 3rd quarter of the year 2007, we have estimating average monthly income and expenditure of the household from result of Household socio-economic survey, hence its methodology had changed.

Нийгмийн даатгал, нийгмийн халамж

Нийгмийн даатгал нь иргэн болон төр, аж ахуйн нэгж, байгууллагаас зохих журмын дагуу шимтгэл төлж, нийгмийн даатгалын сан бүрдүүлэх, даатгуулагч өндөр наслах, хөдөлмөрийн чадвараа алдах, өвчлөх, ажилгүй болоход өөрт нь, тэрчлэн даатгуулагч нас барахад түүний асрамжид байсан хүмүүст хууль тогтоомжид заасан тэтгэвэр, тэтгэмж, төлбөр өгөх агуулга бүхий нийгэм, эдийн засгийн арга хэмжээ мөн. Нийгмийн даатгал нь тэтгэврийн, тэтгэмжийн, эрүүл мэндийн, үйлдвэрлэлийн осол, мэргэжлээс шалтгаалсан өвчний, ажилгүйдлийн даатгал гэсэн төрлөөс бүрдэнэ.

Нийгмийн халамжийн дэмжлэг туслалцаа шаардлагатай хүнд хуульд заасан тэтгэвэр, нөхцөлт мөнгөн тэтгэмж олгох, олон нийтийн оролцоонд түшиглэсэн халамжийн болон төрөлжсөн асрамжийн үйлчилгээ үзүүлэх үйл ажиллагааг “нийгмийн халамж” гэнэ.

Нийгмийн даатгал, халамжийн мэдээг 2009 оны 4 дүгээр сараас эхлэн сар бүр гаргаж байна.

Эрүүл мэнд

Эрүүл мэндийн сарын мэдээг Засгийн газрын хэрэгжүүлэгч агентлаг Эрүүл мэндийн газар аймаг нийслэлийн харъяа нэгжүүдээсээ авч нэгтгэн Үндэсний статистикийн хороонд (ҮСХ)-нд ирүүлдэг.

1 хүртэлх насны хүүхдийн эндэгдэл (1000 амьд төрөлтөд ногдох), 1-5 хүртэлх насны хүүхдийн эндэгдэл (1000 амьд төрөлтөд ногдох), халдварт өвчнөөр өвчлөгчдийн тоо, өвчний ангиллаар, эмчлүүлсэн болон нас барсан хүний тоог бүсээр гаргаж тооцож оруулсан болно.

Нялхсын эндэгдэл (1 хүртэлх насны 1000 хүүхдэд ногдох)-ыг 1 хүртэлх насандаа эндсэн хүүхдийн тоог дээрх хугацаанд амьд төрсөн хүүхдийн тоонд харьцуулж тодорхойлдог.

1-5 хүртэлх насны хүүхдийн эндэгдэл (1-5 хүртэлх насны 1000 хүүхдэд ногдох)-ыг 1-5 хүртэлх насандаа эндсэн хүүхдийн тоог дээрх хугацаанд амьд төрсөн хүүхдийн тоонд харьцуулж тодорхойлдог.

Гэмт хэрэг

Эрүүгийн хуульд эрүүгийн хариуцлага хүлээлгэхээр заасан, нийгэмд аюултай гэм буруутай үйлдэл, эс үйлдэхүйг гэмт хэрэг

Social insurance and social welfare

The social insurance is a socio-economic measure to provide pensions, benefits or payments prescribed in the legislation to the insured person in contingencies of retirement, disability, sickness and unemployment, as well as his/ or her dependents in case of the insured person's death, having established a Social Insurance Fund through contributions payable by individuals. The social insurance shall consist of the branches as 1/ pension insurance, 2/ benefits insurance, 3/ health insurance, 4/ insurance against employment injury and occupational diseases, 5/ unemployment insurance.

The social welfare is a measure to provide pensions, conditioned cash benefits and community based welfare and specialized care or nursing prescribed in the legislation to the person who needs social welfare supports.

Data on social insurance and welfare is published monthly basis starting from April 2009.

Health

Monthly health statistics are compiled through local units of Health Department, an Implementing Agency of the Government of Mongolia and received by the NSO of Mongolia.

The mortality rate /infant mortality rate/ among children up to 1 year old in every 1000 live birth, child mortality rate aged between 1-5 years old in every 1000 live births, a number of people infected by contagious disease, a classification of diseases, and a number of cured people and deaths are calculated by regions.

The infant mortality rate (infants under age one year per 1000 live births) is estimated as a ratio of the number of deaths of infants under 1 year to the number of alive births during a particular period of time.

The under 1-5 mortality rate (under 1-5 age one year per 1000 live births) is estimated as a ratio of the number of deaths of under 1-5 year to the number of alive births during a particular period time.

Crime

Culpable acts and omissions subject to the criminal liability specified in the Criminal Code which are socially dangerous

гэнэ. Гэмт хэргийн мэдээллийн эх үүсвэр Цагдаагийн ерөнхий газрын сар бүрийн мэдээ юм.

Гэмт хэргийн нийгмийн аюулын шинж чанар, хэр хэмжээ, оногдуулж болох ялын хүнд, хөнгөнийг харгалзан гэмт хэргийг хөнгөн, хүндэвтэр, хүнд, онц хүнд гэж ангилна.

Эрүүгийн хууль шинэчлэгдсэнтэй холбогдон улсын хэмжээнд бүртгэгдсэн гэмт хэргийн нэр төрөл урьдынхаас нэлээд өөрчлөгдсөн.

-Хүний амь бие, эрүүл мэндийн эсрэг гэмт хэрэгт бусдыг амиа хорлоход хүргэх, иргэдийн эрх чөлөө, эрүүл мэндийн эсрэг гэмт хэрэг болон хүнийг санаатай алах, болгоомжгүйгээс алах хэргийг нэгтгэн оруулсан.

-Хүүхэд гэр бүл, нийгмийн ёс суртахууны эсрэг гэмт хэрэгт хүчингийн хэргийг оруулсан.

-Өмчлөх эрхийн эсрэг гэмт хэрэгт бусдын эд хөрөнгийг хулгайлах, бусдын эд хөрөнгийг булаах, бусдын эд хөрөнгийг дээрэмдэх, бусдын эд хөрөнгийг залилан мэхэлж авах, бусдын эд хөрөнгийг завших, үрэгдүүлэх гэмт хэргийг хамруулсан.

-Байгаль хамгаалах журмын эсрэг гэмт хэрэгт гал түймрийн хэргийг хамруулсан.

-Нийгмийн аюулгүй байдлын эсрэг гэмт хэрэгт танхайн гэмт хэргийг оруулсан.

18 ба түүнээс дээш насны 10000 хүнд ногдох бүртгэгдсэн гэмт хэргийн тоог гаргахдаа нийт бүртгэгдсэн гэмт хэргийн тоог оны эхний 18 ба түүнээс дээш насны хүн амд харьцуулан тооцно.

shall be recognized crimes. Crime data source is monthly report of General Police Department.

Crimes shall be classified as follows according to the nature and degree of their social danger and gravity of the punishment to be imposed minor, less serious, serious and grave.

The Crime indicators have been innovated and enriched in connection with change of Criminal Law.

- Indicators like crime against human life, health, crime to cause others to commit suicide, violent crime such as attempted and negligent murder are being compiled in the bulletin;

- Rape crime was included to the crime against children, family and social morality;

- Crime against ownership right includes theft of property, robbery, snatch away others property, deceiving to obtain others property, illegally misuse others property and wasting;

- Arson was included to crime against environmental protection.

- Indecent assault was added to crime against social safety.

The number of committed offences per 10000 population aged 18 and over is a quotient of the number of crimes and number of people aged 18 and over at the beginning of the year.

Үнэ

Хэрэглээний үнийн индекс (ХҮИ) гэдэг нь өрх орлогоороо өөрсдийн хэрэгцээнд худалдан авсан, үйлчлүүлсэн хамгийн чухал эн тэргүүний нийтлэг хэрэгцээтэй бараа, үйлчилгээний үнийн өөрчлөлтийг тэдгээрийн хэрэглээний зардалд эзлэх хувиар жигнэсэн дундаж юм.

Үндэсний статистикийн хороо нь хэрэглээний үнийн улсын индексийг Улаанбаатар хотын ХҮИ-ээр тооцож байсан аргачлалаа шинэчилж 2008 оны 1 дүгээр сараас олон улсын нийтлэг арга зүйн дагуу хэрэглээний үнийн улсын индексийг аймаг, нийслэлийн өрхийн 2005 оны хэрэглээний зардлаар жигнэсэн дундаж үзүүлэлтээр тооцох аргачлалд шилжсэн.

Аймгийн төв, нийслэлийн захуудад борлогдож байгаа хөдөө аж ахуйн гаралтай

Prices

The consumer price index is a weighted average by consumption expenditure distribution of prices of various goods and services purchased by the households for its own consumption.

Since January 2008 having revised its methodology for CPI by which CPI for Ulaanbaatar city was taken a national CPI, the National Statistics Committee has moved to the international methodology by which the national CPI is estimated on the basis of weighted average for 2005 HIES consumption expenditure of aimags and the Capital city.

The average market prices of agricultural foodstuff, wool, hide & skin at

хүнсний бүтээгдэхүүн, ноос, ноолуур, арьс шир зэрэг зарим бүтээгдэхүүний зах зээлийн дундаж үнийг харуулав.

Мөнгө, зээл, үнэт цаасны зах зээл

Гүйлгээнд байгаа бэлэн мөнгөнд банкнаас гадуурх мөнгө, банкны касс дахь бэлэн мөнгийг оруулна.

Мөнгө M1-д улсын болон хувийн секторын харилцах дансан дахь мөнгө, иргэдийн хугацаагүй хадгаламж, банкны гадуурх бэлэн мөнгийг хамруулна.

Мөнгө M2 бол Мөнгө M1 болон бараг мөнгөний нийлбэр юм. Бараг мөнгөнд иргэд, байгууллагуудын хугацаатай хадгаламжууд, гадаад валютын хадгаламжийг хамруулна.

Үнэт цаасны тухайн сарын арилжаанд хамгийн их гүйлгээтэй байсан компанийн хувьцааг идэвхтэй хувьцаа гэж үздэг.

Монгол Улсын нэгдсэн төсөв

Төсвийн орлого, зарлагын тооцоог Олон Улсын Валютын Сангийн стандарт ангиллаар 1995 оны 10-р сараас эхлэн жил бүр гаргаж байна.

Монгол Улсын нэгдсэн төсвийн орлого, зарлага нь улсын төсвийн болон орон нутгийн төсвийн орлого, зарлагаас бүрдэнэ.

Улсын нэгдсэн төсвийн орлого, зарлагын мэдээг Сангийн яам, аймаг, нийслэлийн харъяа нэгжүүдээсээ авч нэгтгэн Үндэсний Статистикийн хороо (ҮСХ)-нд ирүүлдэг.

Улсын нэгдсэн төсвийн орлого, зарлагын дүнд Засгийн газрын тусгай зориулалтын гэж нэрлэдэг Тэтгэврийн, Нийгмийн халамжийн, Замын, Өмч хувьчлалын сангуудын орлого, зарлагыг оруулсан.

Гадаад худалдаа

ҮСХ-ны дарга, Сангийн сайд, Гаалийн Ерөнхий Газрын даргын 2009 оны 2 дугаар сарын 17-ны өдрийн хамтарсан тушаалаар "Гадаад худалдааны барааны статистикийн үзүүлэлтийг тооцох аргачлал"-ыг шинэчлэн баталж мөрдүүлсэн. Шинэчлэгдсэн аргачлалын дагуу гадаад худалдааны барааны статистикийн мэдээллийг тооцож байна. Мөн өмнөх оны гүйцэтгэлүүдийг шинэчилсэн аргачлалын дагуу тооцлоо.

aimags centers & the capital city were shown.

Money, loan, stock market

Currency in circulation includes the population and commercial banks cash and currency outside the banks.

Money M1 includes public and private sector's bank account currency, population demand deposits and currency outside the banks.

Money M2 is a sum of money M1 and Quasi money. Quasi money consists of the time saving deposits of individuals and enterprises as well as foreign currency deposits.

An active stock in a particular month is considered as the stock of companies with predominated trading.

General government budget

Since October 1995, the budget revenue and expenditure has been compiled according to the International Monetary Fund standard classifications.

The Mongolian General government budget revenue and expenditure consists of the central and local budget revenue and expenditure.

The Ministry of Finance collect and aggregate the General government budget revenue and expenditure data from it's department and offices that are under the jurisdiction of the ministry and forward the data to the National Statistical Office (NSO).

State budget revenue and expenditure includes revenue and expenditure of Government Special funds for Pension, Social Security, Roads, and Privatization.

External trade

On 17th February of 2009, the chairman of NSO, the Minister of Finance and the director of Customs General Administration approved "Methodology of calculating indicators of merchandise trade statistics". According to this new methodology and its amendments, estimates of previous years have changed.

Монгол Улсын Гаалийн Ерөнхий газрын статистикийн мэдээг үндэслэн тус бүлгийн хүснэгтүүдийг боловсруулав.

Дэлхийн худалдааны байгууллагаас боловсруулсан “Барааг тодорхойлох, кодлох уялдуулсан систем”-ийн ангиллын дагуу барааны бүлэг, нэр төрлийг авсан болно. С.И.Ф нөхцлийн үнээр импортын барааг үнэлэх бөгөөд энэ нь худалдан авагч орны хил хүртэлх тээвэр болон даатгалын, гаалийн хураамж зэрэг зардлуудыг экспортлогч хариуцна гэсэн үг.

The table of this chapter were developed on the basis of the statistical reports from the Customs General Administration of Mongolia.

The commodities were classified according to the Harmonized System developed by the World Trade Organization. The price of import goods is defined by the CIF condition which means that exporter has to bear costs of transportation and insurance till purchaser's country border as well as customs tax.

Аж үйлдвэр

Аж ахуйн нэгжүүдийг эдийн засгийн үйл ажиллагаагаар ангилахдаа НҮБ-ын эдийн засгийн үйл ажиллагааны Олон улсын стандарт ангиллыг мөрдөж байна.

Аж үйлдвэрийн борлуулсан бүтээгдэхүүн нь аж ахуйн нэгж байгууллагын тайлангийн хугацаанд худалдсан буюу гадагш гүйцэтгэсэн ажил, үйлчилгээний хэмжээ юм.

Аж үйлдвэрийн нийт бүтээгдэхүүний өсөлтийг тооцохдоо гол нэр төрлийн бүтээгдэхүүнийг 2005 оны зэрэгцүүлэх үнээр үнэлж тодорхойлсон болно.

Гол нэр төрлийн бүтээгдэхүүний үйлдвэрлэл нь тухайн бүтээгдэхүүний үйлдвэрлэлийн биет хэмжээг харуулна.

Industry

Classification by the kind of economic activities is based on the ISIC (International Standard Industrial Classification) of United Nation.

The value of total industrial sale is value of sales, completed work and services of business entities during the particular period.

The growth of the industrial production was estimated on the basis of constant price of 2005 for the main commodities.

Data on production of the main industrial commodities shows a physical quantity of the particular produced goods.

Аюулт үзэгдэл, осол

Аюулт үзэгдэл, осол, гамшгийн хувьд “Гамшгаас хамгаалах тухай” Монгол улсын хуульд заасан ойлголт, тодорхойлолтыг баримталж байна.

Гамшиг гэж аюулт үзэгдэл, техникийн холбогдолтой осол, алан хядах ажиллагаа, дэлбэрэлтийн улмаас олон хүний эрүүл мэнд, амь нас хохирох, мал, амьтан олноор хорогдох, эд хөрөнгө, хүрээлэн байгаа орчинд улс, орон нутгийн дотоод нөөц боломжоос давсан хохирол учрахыг хэлнэ.

Аюулт үзэгдэл гэж хүчтэй цасан болон шороон шуурга, ган, зуд, үер, газар хөдлөлт, цөлжилт болох, гал түймэр, хүн, мал, амьтны болон ургамлын гоц халдварт өвчин гарах, хортон мэрэгчид тархах зэргийг хамруулан ойлгоно.

Техникийн холбогдолтой осол гэж үйлдвэрлэл, технологийн горим зөрчигдсөнөөс тоног төхөөрөмж, барилга байгууламж, шугам, сүлжээ эвдрэх, тээврийн хэрэгсэл осолдох сүйрэх, цацраг идэвхт болон химийн хорт бодис алдагдах зэргийг хамруулан ойлгоно.

Hazardous phenomena and disasters

For terms, namely hazardous phenomena, disasters, and accidents, concepts and definitions set out in the Law on Disaster Protection of Mongolia are followed.

Disasters mean loss of many human lives and livestock, immense damage to property and environment that exceeds national and local resources and capacity due to hazardous phenomena, major technological accidents, and terrorist acts or explosion.

Hazardous phenomena mean severe snow, dust storm, drought, dzud, flood, earthquake, desertification, fire, epidemic, epizootic, hazardous vegetative diseases or spreading detrimental rodents.

Major technological accidents mean destruction of factories, buildings, communication or roads, accidents of transportation facilities or leakage of radioactive and hazardous chemical substances caused by violation of technological procedures.

**Монгол Улсын нийгэм,
эдийн засгийн байдал**
(2010 оны эхний 5 сарын байдлаар)

**Social and economic situation
of Mongolia**
(As of the first 5 months of 2010)

I. Нийгмийн үзүүлэлт

Улсын хэмжээнд амьд төрсөн хүүхдийн тоо 2010 оны эхний 5 сарын байдлаар 27957 болж, өмнөх оны мөн үеийнхээс 149 хүүхдээр, амаржсан эх 27854 болж, 127 эхээр буюу 0.5 хувиар тус тус нэмэгджээ.

Эрүүл мэндийн яамны мэдээгээр 2010 оны эхний 5 сарын байдлаар 1000 хүн амд ногдох төрөлт 10.1, нас баралт 2.7, хүн амын ердийн цэвэр өсөлт 7.4 байна.

Улсын хэмжээгээр энэ оны эхний 5 сарын байдлаар нэг хүртэлх насандаа 625 хүүхэд эндэж, өмнөх оны мөн үеийнхээс 30 хүүхдээр буюу 5.0 хувь, 1-5 хүртэлх насандаа эндсэн хүүхдийн тоо 174 болж, 94 хүүхдээр буюу 2.2 дахин нэмэгдэж, харин эхийн эндэгдэл 11 болж, 12 эхээр буурсан байна.

Өрхийн нийгэм, эдийн засгийн судалгааны дүнгээр 2010 оны 1 дүгээр улиралд нэг өрхийн сарын дундаж мөнгөн орлого 393.0 мян.төг болж, өмнөх оны мөн үеийнхээс 48.3 мян.төг буюу 14.0 хувиар нэмэгдлээ.

Нэг өрхийн сарын дундаж мөнгөн зарлага 2010 оны 1 дүгээр улирлын байдлаар 378.0 мян.төг болж, өмнөх оны мөн үеийнхээс 22.4 мян.төг буюу 6.3 хувиар өссөн байна.

Ажиллах хүчний судалгааны дүнгээр 2010 оны 1 дүгээр улиралд улсын хэмжээнд 135.1 мян.хүн ажил эрхлээгүй байгаагийн 76.3 мянга нь эрэгтэйчүүд, 58.8 мянга нь эмэгтэйчүүд байна. Ажилгүйдлийн түвшин судалгааны хугацаанд буюу 2010 оны 1 дүгээр улиралд улсын хэмжээнд 12.2 хувь байна.

Аймаг, нийслэлийн хөдөлмөр, халамжийн үйлчилгээний хэлтэс (ХХҮХ)-т бүртгэлтэй, ажил идэвхтэй хайж байгаа ажилгүй иргэдийн тоо 2010 оны 5 дугаар

I. Social indicators

In the first 5 months of 2010, the number of live births increased by 149 to 27957, the number of mothers delivered children increased by 127 or 0.5 percent to 27854, compared to the same period of the previous year.

According to the data of Ministry of Health, births per 1000 population was 10.1, death per 1000 population was 2.7 and natural increase per 1000 population was 7.4 in the first 5 months of 2010.

In the first 5 months of 2010, infant mortality increased by 30 or 5.0 percent to 625, child mortality aged 1-5 increased by 94 or 2.2 times to 174, respectively; while the number of maternal deaths decreased by 12 to 11, compared to the same period of the previous year.

As results of the Household Socio-Economic Survey, in the 1st quarter of 2010, household average monetary income per month increased by 48.3 thous.tog or 14.0 percent to 393.0 thous.tog, compared to the same period of the previous year.

As a 1st quarter of 2010, household average monetary expenditure per month increased by 22.4 thous.tog or 6.3 percent to 378.0 thous.tog, compared to the same period of the previous year.

As results of Labour Force Survey the number of unemployed, in the 1st quarter of 2010 at national level, was 135.1 thousand, of which men and women were 76.3 thousand and 58.8 thousand, respectively. Unemployment rate reached 12.2 percent for surveyed period or in the 1st quarter of 2010.

The number of unemployed who had registered at Labour and Welfare Service Divisions in aimags and capital city and were actively looking for job reached 38701 at the end of May, 2010, decreased by 95 persons

сарын эцэст 38701 болж, өмнөх оны мөн үеийнхээс 95 хүнээр буюу 0.2 хувиар буурчээ. Бүртгэлтэй ажилгүй иргэдийн тоо өмнөх оны мөн үеийнхээс Өмнөговь (177 хүн), Дорнод (191 хүн), Өвөрхангай (240 хүн), Хэнтий (583 хүн), Булган (866 хүн) аймагт болон Улаанбаатар хотод (1405 хүн) буурсан нь ажилгүй иргэдийн тооны бууралтанд голлон нөлөөлжээ.

Нийгмийн даатгалд 2010 оны эхний 5 сарын байдлаар 440.3 мян.хүн шимтгэл төлөгч, даатгуулагчаар бүртгэгдсэний 176.8 мянга буюу 40.2 хувь нь төсөвт байгууллагын, 263.4 мянга буюу 59.8 хувь нь аж ахуйн нэгж, байгууллагын даатгуулагчид байна.

Нийгмийн даатгалын сангаас олгосон тэтгэврийн хэмжээ 2010 оны эхний 5 сард 138.4 тэрбум төг болж, үүний 72.9 хувийг өндөр насны, 12.9 хувийг хөгжлийн бэрхшээлтэй иргэдийн, 7.5 хувийг тэжээгчээ алдсаны, 6.7 хувийг цэргийн тэтгэвэрт зарцуулсан байна.

Нийгмийн халамжийн тэтгэвэр, тэтгэмжид 2010 эхний 5 сард 171.0 мян.хүнд 19.6 тэрбум төг зарцуулсан нь өмнөх оны мөн үеийнхээс тэтгэвэр, тэтгэмж авагчдын тоо 1.1 сая хүн буюу 86.7 хувь, олгосон тэтгэвэр, тэтгэмжийн хэмжээ 31.7 тэрбум төг буюу 61.8 хувиар буурчээ.

Энэ оны эхнээс эхлэн Хүний хөгжил сангаас иргэн бүрт 70.0 мян.төг олгож байгаа бөгөөд эхний 5 сарын байдлаар 2.3 сая иргэнд 162.3 тэрбум төг олгосон байна.

Халдварт өвчнөөр 2010 оны эхний 5 сард 15.3 мян.хүн өвчилж, өмнөх оны мөн үеийнхээс 861 хүн буюу 5.3 хувиар буурсны дотор салхин цэцгээр өвчлөгчдийн тоо 801 хүн буюу 67.4 хувь, вируст гепатитаар өвчлөгчдийн тоо 760 хүн буюу 28.3 хувь, цусан суулгаар өвчлөгчдийн тоо 183 хүн буюу 19.9 хувь, тэмбүүгээр өвчлөгчдийн тоо 404 хүн буюу 18.7 хувь, трихомониазаар өвчлөгчдийн тоо 194 хүн буюу 8.4 хувь, гонококкт халдвараар өвчлөгчдийн тоо 19

or 0.2 percent, compared to the same period of the previous year. Such decline in the number of unemployed compared to the same period of the previous year was mainly due to the decrease in Umnugovi (177 persons), Dornod (191 persons), Uvurkhangai (240 persons), Khentii (583 persons), Bulgan (866 persons) aimags and Ulaanbaatar city (1405 persons), respectively.

In the first 5 months of 2010, 440.3 thous.persons registered as insurer, of which 176.8 thousand or 40.2 percent insurers from the government institutions and 263.4 thousand or 59.8 percent insurers from the private establishments.

Total amount of pension allocated from the social insurance fund reached 138.4 bln.tog in the first 5 months of 2010. Retirement pension accounted for 72.9 percent, pension for disabled persons accounted for 12.9 percent, breadwinner loss pension accounted for 7.5 percent, and military pension accounted for 6.7 percent of the total amount of pension.

In the first 5 months of 2010, social welfare pensions and benefits had allocated for 171.0 thous.people with the amount of 19.6 bln.tog, reduced by 1.1 mln.people or 86.7 percent, the total amount of the allocated fund down by 31.7 bln.tog or 61.8 percent, compared to the same period of the previous year.

From this year, 70.0 thous.tog were started to allocate to every citizen and in the first 5 months of 2010, totally 162.3 bln.tog were reached to 2.3 mln.people from the Human development fund.

In the first 5 months of 2010, the number of infectious disease cases was 15.3 thousand, down by 861 cases or 5.3 percent compared to the same period of the previous year. The number of persons infected by varicella, viral hepatitis, shigellosis, syphilis, trichomoniasis, gonococcal infection, and tuberculosis cases declined by 801 persons or 67.4 percent, by 760 persons or 28.3 percent, by 183 persons or 19.9 percent, by 404 persons or 18.7 percent, by 194 persons

хүн буюу 0.7 хувь, сүрьеэгээр өвчлөгчдийн тоо 7 хүн буюу 0.3 хувиар тус тус буурсан байна.

2010 оны эхний 5 сард ХДХВ/ДОХ-ын шинээр 9 тохиолдол бүртгэгдэж, улсын хэмжээнд нийт ХДХВ/ДОХ-ын тохиолдол 71 болсон байна. 2010 оны 5 дугаар сард Улаанбаатар хотод ХДХВ/ДОХ-ын 2 тохиолдол бүртгэгдлээ.

Улсын хэмжээнд 2010 оны эхний 5 сарын байдлаар 8326 гэмт хэрэг бүртгэгдсэн нь өмнөх оны мөн үеийнхээс 751 хэрэг буюу 8.3 хувиар буурчээ.

Гэмт хэргийн улмаас 2010 оны эхний 5 сард 2773 хүн гэмтэж, 541 хүн нас барсан нь өмнөх оны мөн үеийнхээс гэмтсэн хүний тоо 809 буюу 22.6 хувиар, нас барсан хүний тоо 158 буюу 22.6 хувиар тус тус буурчээ.

or 8.4 percent, by 19 persons or 0.7 percent, by 7 persons or 0.3 percent respectively.

In the first 5 months of 2010, 9 persons infected by HIV/AIDS were newly recorded and total 71 persons were recorded at the national level. In May, 2010, 2 cases infected by HIV/AIDS were newly recorded in Ulaanbaatar city.

The total number of crimes committed in the first 5 months of 2010 was 8326, reflecting a decrease of 751 crimes or 8.3 percent compared to the same period of the previous year.

In the first 5 months of 2010, occurred crimes caused 2773 injuries, 541 deaths, down by 809 persons or 22.6 percent and by 158 persons or 22.6 percent, respectively, compared to the same period of previous year.

II. Макро эдийн засгийн үзүүлэлт

Хэрэглээний үнийн улсын индекс (ХҮҮИ) 2010 оны 5 дугаар сард өмнөх сарынхтай харьцуулахад 3.2 хувь, өмнөх оны жилийн эцсийнхээс 13.1 хувь, өмнөх оны мөн үеийнхээс 11.6 хувиар тус тус өссөн байна. Ерөнхий индекс өмнөх сарынхаас өсөхөд хүнсний бараа, ундаа, усны бүлгийн үнэ 6.4 хувиар нэмэгдсэн нь голлон нөлөөлжээ.

Монголбанкны мэдээгээр мөнгөний нийлүүлэлт (M2) 2010 оны 5 дугаар сарын эцэст 3253.1 тэрбум төг болж, өмнөх сарын эцсийнхтэй харьцуулахад 90.1 тэрбум төг буюу 2.8 хувь, өмнөх оны мөн үеийнхээс 848.4 тэрбум төг буюу 35.3 хувиар өсчээ.

Гүйлгээнд байгаа бэлэн мөнгө 2010 оны 5 дугаар сарын эцэст 462.7 тэрбум төг болж, өмнөх сарын эцсийнхээс 17.7 тэрбум төг буюу 4.0 хувь, өмнөх оны мөн үеийнхээс 81.5 тэрбум төг буюу 21.4 хувиар өсчээ.

Аж ахуйн нэгж, байгууллага, иргэдэд олгосон нийт зээлийн өрийн үлдэгдэл 2010 оны 5 дугаар сарын эцэст

II. Macro economical indicators

The national consumer price index in May, 2010 increased by 3.2 percent, 13.1 percent and 11.6 percent compared to the previous month, the end of the previous year and the same period of the previous year, respectively. Growth in national index compared to previous month was mainly due to the 6.4 percent increase in food and non-alcoholic beverages.

According to the report of the Bank of Mongolia, money supply (broad money or M2) at the end of May, 2010 expanded to 3253.1 bln.tog, which reflects an increase of 90.1 bln.tog or 2.8 percent compared to the end of April 2010, and an increase of 848.4 bln.tog or 35.3 percent compared to the same period of the previous year.

At the end of May, 2010, currency issued in circulation reached 462.7 bln.tog, demonstrating an increase of 17.7 bln.tog or 4.0 percent compared to the end of April 2010, and an increase of 81.5 bln.tog or 21.4 percent compared to the same period of the previous year.

Loans outstanding at the end of May, 2010 amounted to 2852.7 bln.tog, increased by 87.8 bln.tog or 3.2 percent compared to

2852.7 тэрбум төг болж, өмнөх сарын эцсийнхээс 87.8 тэрбум төг буюу 3.2 хувь, өмнөх оны мөн үеийнхээс 317.8 тэрбум төг буюу 12.5 хувиар тус тус өсчээ.

Хугацаа хэтэрсэн зээлийн өрийн үлдэгдэл 2010 оны 5 дугаар сарын эцэст 127.5 тэрбум төг болж, өмнөх сарын эцсийнхээс 11.5 тэрбум төг буюу 8.3 хувь, өмнөх оны мөн үеийнхээс 37.2 тэрбум төг буюу 22.6 хувиар тус тус буурчээ.

Банкны системийн хэмжээгээр чанаргүй зээл 2010 оны 5 дугаар сарын эцэст 414.8 тэрбум төг болж, өмнөх сарын эцсийнхээс 1.2 тэрбум төг буюу 0.3 хувиар буурч, өмнөх оны мөн үеийнхээс 120.3 тэрбум төг буюу 40.9 хувиар нэмэгдсэн байна.

Үнэт цаасны арилжаа 2010 оны 5 дугаар сард 21 удаа явагдаж, 1.5 тэрбум төгрөгийн гүйлгээ хийгдэж, 6.4 сая ш үнэт цаас арилжигдсан байна.

Арилжсан үнэт цаасны тоо өмнөх сарынхаас 581.6 мян.ш буюу 10.0 хувиар өсч, өмнөх оны мөн үеийнхээс 438.3 мян.ш буюу 6.4 хувиар буурчээ.

Улсын нэгдсэн төсвийн орлого, тусламжийн нийт хэмжээ 2010 оны эхний 5 сард 1002.1 тэрбум төг, зарлага, эргэж төлөгдөх цэвэр зээлийн нийт хэмжээ 1171.9 тэрбум төг болж, улсын нэгдсэн төсвийн нийт тэнцэл 169.8 тэрбум төгрөгийн алдагдалтай гарсан нь өмнөх оны мөн үеийнхээс алдагдлын хэмжээ 22.0 тэрбум төгрөгөөр буурчээ.

Төсвийн урсгал орлого 968.7 тэрбум төг, урсгал зардал 912.9 тэрбум төг болж, урсгал тэнцэл 55.9 тэрбум төгрөгийн ашигтай гарлаа.

Өмнөх оны мөн үеийнхээс татварын нийт орлого 355.6 тэрбум төг буюу 71.0 хувиар нэмэгдэхэд тусгай зориулалтын орлого 0.4 тэрбум төг буюу 3.6 хувиар буурсан боловч зарим бүтээгдэхүүний үнийн өсөлтийн албан татварын орлого 90.2 тэрбум төг буюу 5.8 дахин, аж ахуйн нэгжийн орлогын албан татварынх 74.8 тэрбум төг буюу 2.1 дахин, нэмэгдсэн

the end of April 2010, and by 317.8 bln.tog or 12.5 percent, compared to the same period of the previous year.

Meanwhile, principals in arrears decreased, by 11.5 bln.tog or 8.3 percent compared to the end of April 2010, and by 37.2 bln.tog or 22.6 percent compared to the same period of the previous year, to 127.5 bln.tog at the end of May, 2010.

At the end of May, 2010, the non-performing loans over bank system reached 414.8 bln.tog, decreased by 1.2 bln.tog or 0.3 percent compared to the end of April 2010, and increased by 120.3 bln.tog or 40.9 percent compared to the same period of the previous year.

In May, 2010, there were 21 trading days and 6.4 mln.shares valued at 1.5 bln.tog were traded.

The number of shares traded increased by 581.6 mln.shares or 10.0 percent compared to April 2010 and decreased by 438.3 mln.shares or 6.4 percent compared to the same period of the previous year, respectively.

In the first 5 months of 2010, total revenue and grants of General Government budget amounted to 1002.1 bln.tog and total expenditure and net lending amounted to 1171.9 bln.tog, representing a deficit of 169.8 bln.tog in the General Government budget overall balance, which is down by 22.0 bln.tog compared to the same period of the previous year.

Current revenue of General Government amounted to 968.7 bln.tog and current expenditure reached 912.9 bln.tog. Thus, the budget current balance was in profit of 55.9 bln.tog.

Compared to the same period of the previous year, tax revenue increased by 355.6 bln.tog or 71.0 percent. The increase was mainly due to increase of 90.2 bln.tog or 5.8 times in price increase tax of some products, and of 74.8 bln.tog or 2.1 percent in corporate income tax, of 76.3 bln.tog or 67.7 percent in value added tax, although the income of

өртгийн албан татварын орлого 76.3 тэрбум төг буюу 67.7 хувиар өссөн нь голлон нөлөөлжээ. *special purposes decreased by 0.4 bln.tog or 3.6 percent.*

Өмнөх оны мөн үеийнхээс татварын бус орлого 19.1 тэрбум төг буюу 14.5 хувиар буурахад төсөвт газрын өөрийн орлого 23.5 тэрбум төг буюу 65.0 хувь, газрын тосны орлого 13.6 тэрбум төгрөгөөр болон бусад нэр заагдаагүй орлого 6.5 тэрбум төг буюу 2.0 дахин өссөн боловч хувьцааны ногдол ашгийн орлого 63.3 тэрбум төг буюу 98.7 хувь, хүү, торгуулийн орлого 0.5 тэрбум төг буюу 4.2 хувиар буурсан нь голлон нөлөөлсөн байна.

Compared to the same period of the previous year, non-tax revenue decreased by 19.1 bln.tog or 14.5 percent, out of which revenues from budget entities went up by 23.5 bln.tog or 65.0 percent, revenues from oil petroleum up by 13.6 bln.tog, and other revenues up by 6.5 bln.tog or 2.0 times respectively, although the revenues from dividends decreased by 63.3 bln.tog or 98.7 percent, revenues from interest and fines decreased by 0.5 bln.tog or 4.2 percent.

Улсын нэгдсэн төсвийн зарлага, эргэж төлөгдөх цэвэр зээлийн нийт хэмжээ 2010 оны эхний 5 сард 1171.9 тэрбум төг болж өмнөх оны мөн үеийнхээс 347.0 тэрбум төг буюу 42.1 хувиар нэмэгдсэн нь татаас, шилжүүлэг 165.1 тэрбум төг буюу 52.6 хувь, бараа үйлчилгээний бусад зардал 30.7 тэрбум төг буюу 21.0 хувиар өссөнөөс шалтгаалжээ.

Total expenditure and net lending of the General Government budget increased by 347.0 bln.tog or 42.1 percent to 1171.9 bln.tog in the first 5 months of 2010, compared to the same period of the previous year. This was mainly due to increase of 165.1 bln.tog or 52.6 percent in subsidies and transfers, and 30.7 bln.tog or 21.0 percent in purchase of other goods and services.

Хөрөнгийн зардалд 2010 оны эхний 5 сард 133.0 тэрбум төг зарцуулсан нь өмнөх оны мөн үеийнхтэй харьцуулахад 55.8 тэрбум төг буюу 72.2 хувиар нэмэгдсэн нь гадаад эх үүсвэрээс хийгдсэн хөрөнгийн зардал 8.7 тэрбум төг буюу 87.4 хувиар буурсан хэдий ч дотоодын эх үүсвэрээс хийгдсэн хөрөнгийн зардал 64.5 тэрбум төг буюу 95.9 хувиар өссөнөөс шалтгаалжээ.

Spending of 133.0 bln.tog on capital expenditure in the first 5 month of 2010 was higher by 55.8 bln.tog or 72.2 percent over the same period of the previous year. Increase in capital expenditure was due to an increase of 64.5 bln.tog or 95.9 percent in capital expenditure of domestic sources, although the foreign financed capital expenditure decreased by 8.7 bln.tog or 87.4 percent.

Манай улс 2010 оны эхний 5 сарын байдлаар дэлхийн 120 оронтой худалдаа хийж, гадаад худалдааны нийт бараа эргэлт 2039.8 сая ам.долл, үүнээс экспорт 989.8 сая ам.долл, импорт 1050.0 сая ам.долларт хүрчээ.

In the first 5 months of 2010, Mongolia traded with 120 countries from all over the world and total external trade turnover reached 2039.8 mln.US dollars, of which exports made up 989.8 mln.US dollars and import made up 1050.0 mln.US dollars.

Гадаад худалдааны тэнцэл 2010 оны эхний 5 сарын байдлаар 60.2 сая ам.долларын алдагдалтай гарсан нь өмнөх оны мөн үеийнхээс 41.0 сая ам.долл буюу 40.6 хувиар буурчээ.

External trade balance in the first 5 months of 2010 showed a deficit of 60.2 mln.US dollars, decreased by 41.0 mln.US dollars or 40.6 percent, compared to the same period of the previous year.

Нийт бараа эргэлтийн хэмжээ 2010 оны эхний 5 сард өмнөх оны мөн үеийнхээс 752.8 сая ам.долл буюу 58.5 хувь, үүний дотор экспортын хэмжээ 396.9 сая ам.долл буюу 66.9 хувь, импортын хэмжээ 355.9 сая ам.долл буюу 51.3 хувиар өсчээ.

In the first 5 months of 2010, total external trade turnover increased by 752.8 mln.US dollars or 58.5 percent, of which exports by 396.9 mln.US dollars or 66.9 percent, imports by 355.9 mln.US dollars or 51.3 percent respectively, compared to the same period of the previous year.

2010 оны эхний 5 сард экспортын үнийн дүнгийн 92.4 хувийг эрдэс бүтээгдэхүүн, үнэт ба хагас үнэт чулуу, үнэт металл, гоёлын зүйлс, нэхмэл болон нэхмэл бүтээгдэхүүн эзэлж байна.

In the first 5 months of 2010, mineral products, natural or cultured stones, precious metal, jewelry and textiles & textile articles accounted for 92.4 percent of the total export value amount.

III. Эдийн засгийн салбарын үзүүлэлт

III. Economics sector indicators

2010 оны эхний 5 сарын байдлаар 9.2 сая эх мал буюу оны эхэнд тоологдсон нийт эх малын 48.4 хувь нь төллөсөн байна. 2010 оны эхний 5 сарын байдлаар нийт гарсан төлийн 72.8 хувь буюу 6709.5 мян.төл бойжиж байгаа нь өмнөх оны мөн үеийнхээс 5777.5 мянга буюу 1.9 дахин бага байна.

In the first 5 months of 2010, 9.2 mln.head or 48.4 percent of total breeding stock at the beginning of the year, gave birth. Survival of young animals amounted to 6709.5 thous.head or 72.8 percent of the young animals were born, down by 5777.5 thous.head or 1.9 times compared to the same period of the previous year.

Улсын хэмжээгээр, 2010 оны эхний 5 сарын байдлаар 7.6 мян.тэмээ, 298.0 мян.адуу, 501.8 мян.үхэр, 3636.6 мян.хонь, 4377.0 мян.ямаа буюу оны эхэнд тоологдсон нийт малын 20.0 хувьтай тэнцэх 8821.0 мян.том мал зүй бусаар хорогдсон байна. Нийт хорогдсон малын 49.6 хувийг ямаа эзэлж байна.

In the first 5 months of 2010, at national level, 8821.0 thous.adult animals, which equals to 20.0 percent of total livestock at beginning of the year, had lost. Out of the losses of adult animals, 7.6 thous.heads were camels, 298.0 thous.heads were horses, 501.8 thous.heads were cows, 3636.6 thous.heads were sheeps and 4377.0 thous.heads were goats. Out of losses of adult animals, 49.6 percent were goats.

Аж үйлдвэрийн салбарын бүтээгдэхүүний нийт үйлдвэрлэл 2010 оны эхний 5 сарын байдлаар (2005 оны зэрэгцүүлэх үнээр) 700.1 тэрбум төг болж, өмнөх оны мөн үеийнхээс 76.3 тэрбум төг буюу 12.2 хувиар өслөө. Энэхүү өсөлтөд нүүрс, газрын тос, 47 хувийн агуулгад шилжүүлснээр молибдений баяжмал, хайлуур жоншны баяжмал, бүх төрлийн малын мах, сүү, тараг, гурил, архи, дарс, пиво, амтат ус, ундаа, жүүс, самнасан ноолуур, шохой, бетон дэр, катодын зэс, металл цувимал, ган төмөр хийц зэрэг аж үйлдвэрийн салбарын голлох нэр төрлийн бүтээгдэхүүний үйлдвэрлэл өссөн нь нөлөөлжээ.

In the first 5 months of 2010, the total industrial output increased by 76.3 bln.tog or 12.2 percent to 700.1 bln.tog (at 2005 constant prices) compared to the same period of the previous year. The increase in the industrial output was mainly due to an increase of main industrial products such as coal, crude oil, molybdenum concentrate with 47%, fluor spar concentrate, all types of meat, milk, dairy products, wheat flour, alcoholic beverage, wine, beer, soft drinks, juice, combed down, lime, metal sleeper, copper, metal foundries and steel casting etc.

Аж үйлдвэрийн салбарын нийт үйлдвэрлэл 2010 оны эхний 5 сард (2005 оны зэрэгцүүлэх үнээр) өмнөх оны мөн үеийнхтэй харьцуулахад уул уурхай, олборлох аж үйлдвэрийн салбарт: газрын тос, шатдаг хий олборлолт (99.2%), нүүрс олборлолт (73.6%), бусад ашигт малтмал олборлолт (22.5%); боловсруулах аж үйлдвэрийн салбарт: хувцас үйлдвэрлэл, үслэг арьс боловсруулалт (61.3%), хүнсний бүтээгдэхүүн, ундаа үйлдвэрлэл (44.8%), нэхмэлийн үйлдвэрлэл (23.2%), нийтлэх,

Industrial output, in the first 5 months of 2010, showed increase in extraction of crude petroleum and natural gas (99.2%), mining of coal and lignite extraction of peat (73.6%) and other mining and quarrying (22.5%) for the mining and quarrying sector; in manufacture of wearing apparel, dressing and dyeing of fur (61.3%), manufacture of food products and beverages (44.8%), manufacture of textiles (23.2%), publishing, printing and reproduction of recorded media (18.4%), manufacture of chemicals and

хэвлэх, дуу бичлэг хийх үйл ажиллагаа (18.4%), химийн бүтээгдэхүүн үйлдвэрлэл (18.1%), тамхи үйлдвэрлэл (5.3%), кокс, шингэн болон цацраг идэвхт түлш үйлдвэрлэл (4.3%), төмөрлөг бус эрдэс бодисоор хийсэн эдлэл үйлдвэрлэл (3.5%), мод, модон эдлэл үйлдвэрлэл (2.0%); цахилгаан, дулааны эрчим хүч үйлдвэрлэлт, усан хангамжийн салбарт: цахилгаан, дулаан, уур үйлдвэрлэл (6.4%) зэрэг дэд салбарын үйлдвэрлэл нэмэгдлээ.

Улсын хэмжээнд 2010 оны эхний 5 сард нийт 23.7 тэрбум төгрөгийн барилга угсралт, их засварын ажил гүйцэтгэсний 16.9 тэрбум төг буюу 71.3 хувь нь дотоодын, 6.8 тэрбум төг буюу 28.7 хувь нь гадаадын барилгын байгууллагуудад ногдож байна.

Төмөр замаар тээвэрлэсэн экспортын ачаа өмнөх оны мөн үеийнхээс 302.7 мян.т буюу 27.6 хувь, дотоодод тээвэрлэсэн ачаа 374.1 мян.т буюу 12.9 хувь, импортын ачаа 139.4 мян.т буюу 32.0 хувиар нэмэгджээ. Харин дамжин өнгөрсөн ачааны хэмжээ 64.6 мян.т буюу 6.3 хувиар буурсан байна. Тээсэн ачаа, зорчигчдын тоо нэмэгдсэнээр төмөр замын тээврийн салбарын орлого 2010 оны эхний 5 сард 106.8 тэрбум төг болж, өмнөх оны мөн үеийнхээс 22.6 тэрбум төг буюу 26.8 хувиар өсчээ.

Агаарын тээврээр 2010 оны эхний 5 сард давхардсан тоогоор 116.6 мян.зорчигч зорчиж, 541.9 т ачаа тээвэрлэсэн нь өмнөх оны мөн үеийнхээс зорчигчдын тоо 28.6 мян.хүн буюу 32.6 хувь, тээсэн ачаа 122.5 т буюу 29.2 хувиар өсчээ. Тээсэн ачаа, зорчигчдын тоо нэмэгдсэнээр агаарын тээврийн салбарын орлого 2010 оны эхний 5 сард 32.9 тэрбум төг болж, өмнөх оны мөн үеийнхээс 2.6 тэрбум төг буюу 8.5 хувиар өсчээ.

Ус, цаг уурын хүрээлэнгийн мэдээгээр 2010 оны 5 дугаар сард хамгийн их хур тунадас Хэнтий аймгийн Галшар суманд (65.0 мм) орсон байна. Агаарын хамгийн их температур Дархан-Уул аймгийн Дархан суманд 32.9 хэм дулаан, хамгийн бага температур Завхан аймгийн Цэцэн-Уул, Баянхонгор аймгийн Жаргалант сумдад -11.0 хэм хүйтэн, цасан бүрхүүлийн

chemical products (18.1%), manufacture of tobacco products (5.3%), manufacture of coke, refined petroleum products and nuclear fuel (4.3%), production of other non-metallic mineral products (3.5%), manufacture of wood and wooden products (2.0%) for the manufacturing sector compared to the same period of last year. For the electricity, thermal energy and water supply subdivision, there was an increase in production of electricity, thermal energy, and steam (6.4%).

In the first 5 months of 2010, total 23.7 bln.tog of construction and installation work were carried out at national level. Of which, 16.9 bln.tog or 71.3 percent of the work were executed by domestic entities, and 6.8 bln.tog or 28.7 percent by foreign entities.

Export freight carried by railway transport increased by 302.7 thous.t or 27.6 percent, domestic freight increased by 374.1 thous.t or 12.9 percent and import freight increased by 139.4 thous.t or 32.0 percent compared to the same period of previous year. While, transit freight decreased by 64.6 thous.t or 6.3 percent. Due to the increase in carried freight and passengers, revenue from railway transport increased by 22.6 bln.tog 26.8 percent to 106.8 bln.tog in the first 5 months of 2010, compared to the same period of the previous year.

In the first 5 months of 2010, 116.6 thous.passengers and 541.9 t.freight (duplicated) were carried by air transport. Compared to the same period of the previous year, carried passengers rose by 28.6 thous.persons or 32.6 percent, carried freight rose by 122.5 t or 29.2 percent. Due to the increase in carried freight and passengers, revenue from air transport increased by 2.6 bln.tog or 8.5 percent to 32.9 bln.tog in the first 5 months of 2010, compared to the same period of the previous year.

Institute of Meteorology and Hydrology reveals that maximum precipitation was in Galshar soum (65.0 mm) of Khentii aimag, in May, 2010. Absolute high air temperature reached 32.9°C in Darkhan soum of Darkhan-Uul aimag, whereas absolute low air temperature was -11.0°C in Tsetsen-Uul soum of Zavkhan aimag and Jargalant soum of Bayankhongor aimag. Highest cover of snow was 12 cm in Galuut soum of Bayankhongor

хамгийн их зузаан Баянхонгор аймгийн Галуут суманд 12 см байлаа. Салхины хамгийн их хурд Увс аймгийн Завхан суманд 40 м/сек хүрсэн байна.

Хүхэрлэг хийн хоногийн дундаж агууламж 2010 оны 5 дугаар сард Улаанбаатар хотын Хан-Уул дүүрэг орчимд 2 удаа, азотын давхар ислийн агууламж 32-ын тойрог, 13-р хороолол орчимд тус бүр 2 удаа, 2.5 микроноос бага хэмжээтэй тоосны агууламж Эрдэнэт хотод 6 удаа тус тус агаарын чанарын стандарт дахь хүлцэх хэм хэмжээнээс давсан байна.

Онцгой байдлын ерөнхий газрын мэдээгээр аюулт үзэгдэл, осол 2010 оны эхний 5 сарын байдлаар 1342 удаа гарсны улмаас 98 хүн амь насаа алдаж, гамшгийн хэмжээнд хүрсэн болон зудын байдалтай аймаг, сумын хэмжээнд 8.1 сая мал хорогджээ. Аюулт үзэгдэл, ослыг төрлөөр нь авч үзвэл объектын түймэр 1168 удаа, хүчтэй цасан болон шороон шуурга 19 удаа, 3-аас дээш магнитудын хүчтэй газар хөдлөлт 23 удаа бүртгэгджээ. Аюулт үзэгдэл, ослын улмаас 437.7 тэрбум төгрөгийн хохирол учирсан байна.

aimag. Maximum wind speed reached 40 m/sec in Zavkhan soum of Uvs aimag.

Concentration of sulphur dioxide exceeded twice around the Khan-Uul district of Ulaanbaatar city, concentration of nitrogen dioxide exceeded twice in the 32nd Toirog and around the 13th micro district, respectively; particulate matter less than 2.5 micrograms exceeded 6 times in Erdenet city from the maximum allowable concentration of air quality standard in May, 2010.

National Emergency and Management Agency reveals that 1342 disasters occurred in the first 5 months of 2010 and as a result 98 people died, 8.1 mln.livestock had lost in aimags and soums experienced natural-zud disaster. By the types of disasters, 1168 object fires, 19 heavy snow, sandstorms and 23 earthquakes higher than 3 magnitude had registered. Estimated damage caused by disaster amounted to 437.7 bln.tog.

МОНГОЛ УЛСЫН ҮНДЭСНИЙ
СТАТИСТИКИЙН ХОРООНЫ ДАРГА

CHAIRMAN OF THE NATIONAL STATISTICAL
OFFICE OF MONGOLIA

С.МЭНДСАЙХАН

S.MENDSAIKHAN

2010 оны 6 дугаар сарын 10

10 June, 2010

ҮНДСЭН ҮЗҮҮЛЭЛТҮҮД, жил бүрийн эхний 5 сарын байдлаар
 MAIN INDICATORS, as of the first 5 months of selected years

Үзүүлэлтүүд	Indicators	2009 I-V	2010 I-V	2010 I-V 2009 I-V %
Нийгмийн статистикийн үзүүлэлтүүд		Social statistical indicators		
Төрсөн хүүхдийн тоо (амьд төрөлт)	Number of births (live births)	27 808	27 957	100.5
Бүртгэлтэй ажилгүйчүүдийн тоо, 5 дугаар сарын эцэст, мян.хүн	Registered unemployment, end of the May, thous.persons	38 796	38 701	99.8
Халдварт өвчнөөр өвчлөгчдийн тоо	Number of infectious disease cases	16 147	15 286	94.7
Бүртгэгдсэн гэмт хэргийн тоо	Number of committed offences	9 077	8 326	91.7
Макро эдийн засгийн статистикийн үзүүлэлтүүд		Macro economic statistical indicators		
Хэрэглээний үнийн улсын индексийн өөрчлөлт, оны эхнээс, хувиар	National consumer price index, from the beginning of the year, percent,	5.7	13.1	-
Гүйлгээнд байгаа бэлэн мөнгө*, 5 дугаар сарын эцэст, тэрбум төг	Currency in circulation* end of the May, bln.tog	381.1	462.7**	121.5
Мөнгө M1* 5 дугаар сарын эцэст, тэрбум төг	Money M1* end of the May, bln.tog	559.1	796.0**	142.4
Мөнгө M2* 5 дугаар сарын эцэст, тэрбум төг	Money M2* end of the May, bln.tog	2 404.7	3 253.1**	135.3
Валютын зах зээлийн нэрлэсэн ханш, 5 дугаар сарын дундаж, 1 ам.доллар=төгрөг*	Market exchange rate, average of the May 1 USD=togrog*	1 423.9	1 387.2	97.4
Улсын нэгдсэн төсвийн орлого, оны үнээр, тэрбум төг	Revenue of General Government, at current price, bln.tog	633.1	1 002.1	158.3
Улсын нэгдсэн төсвийн зарлага, оны үнээр, тэрбум төг	Expenditure of General Government, at current price, bln.tog	824.9	1 171.9	142.1
Улсын нэгдсэн төсвийн нийт тэнцэл, тэрбум төг	General Government budget overall balance, bln.tog	- 191.8	- 169.8	88.5
Улсын нэгдсэн төсвийн урсгал орлого, оны үнээр, тэрбум төг	General Government current budget revenue, at current price, bln.tog	632.2	968.7	153.2
Улсын нэгдсэн төсвийн урсгал зарлага, оны үнээр, тэрбум төг	General Government current budget expenditure, at current price, bln.tog	702.4	912.8	130.0
Улсын нэгдсэн төсвийн урсгал тэнцэл, тэрбум төг	General Government budget current balance, bln.tog	- 70.2	55.9	-
Экспорт, сая ам.долл	Exports, mln.USD	592.9	989.8	166.2
Импорт, сая ам.долл	Imports, mln.USD	694.1	1 050.0	151.3
Гадаад худалдааны тэнцэл, сая ам.долл	External trade balance, mln.USD	- 101.2	- 60.2	59.5
Эдийн засгийн статистикийн үзүүлэлтүүд		Economic statistical indicators		
Бойжуулсан төл, мян.тол	Number of survivals, thous.heads	12 487.0	6 709.5	53.7
Хорогдсон том мал, мян.тол	Losses of adult animals, thous.heads	1 033.1	8 821.0	8.5***
Тариалсан талбай, жил бүрийн 6 дугаар сарын 1-ний байдлаар, га	Sown areas, on the 1st of June of selected years, hectar	243 348.0	269 858.5	110.9
Аж үйлдвэрийн салбарын нийт үйлдвэрлэлт, 2005 оны зэрэгцүүлэх үнээр, тэрбум төг	Gross industrial output, at 2005 constant prices,bln.tog	623.9	700.1	112.2
Үүнээс:	Of which:			
-Уул уурхай, олборлох үйлдвэр	-Mining and quarrying	365.7	398.9	109.1
-Боловсруулах аж үйлдвэр	-Manufacturing	165.1	202.7	122.8
-Цахилгаан, дулааны эрчим хүч, усан хангамж	-Electricity, thermal energy and water supply	93.1	98.5	105.8
Барилга угсралт, их засварын ажил, оны үнээр, сая төг	Total amount of construction and capital repair, maintenance, at current price, mln.tog	35 890.4	23 664.2	65.9
Төмөр замын тээврээр тээсэн ачаа мян.т	Carried freight by railway transport, thous.t	5 453.7	6 205.2	113.8
Төмөр замын тээврээр зорчсон зорчигчдын тоо, мян.хүн	Carried passengers by railway transport, thous.persons	1 270.4	1 356.7	106.8
Агаарын тээврээр тээсэн ачаа, т	Carried freight by air transport, t	419.4	541.9	129.2
Агаарын тээврээр зорчсон зорчигчдын тоо, мян.хүн	Carried passengers by air transport, thous.persons	87.9	116.6	132.6

* Эх сурвалж: Монголбанкны статистикийн сарын мэдээлэл

* Source: Monthly statistical bulletin, Bank of Mongolia

** Тайлбар: Урьдчилсан гүйцэтгэлээр

** Note: Preliminary estimates

**I. ХӨДӨЛМӨР
LABOUR**

1.1 АЖ ҮЙЛДВЭРИЙН САЛБАРТ АЖИЛЛАГЧДЫН ТОО, дэд салбараар, жил бүрийн 5 дугаар сарын эцэст
EMPLOYMENT IN INDUSTRY, by divisions, by the end of May of the selected years

Аж үйлдвэрийн салбар	Industrial division	2009 V	2010 V	$\frac{2010 V}{2009 V}$ %
Аж үйлдвэрийн салбар	Industrial division	48 269	49 586	102.7
Уул уурхай, олборлох аж үйлдвэр	Mining and quarrying	14 759	15 461	104.8
Нүүрс олборлолт	Mining of coal and lignite, extraction of peat	3 978	4 286	107.7
Газрын тос, шатдаг хий олборлолт	Extraction of crude petroleum and natural gas	399	399	100.0
Металлын хүдэр олборлолт	Mining of metal ores	8 331	8 792	105.5
Бусад ашигт малтмал олборлолт	Other mining and quarrying	2 051	1 984	96.7
Боловсруулах аж үйлдвэр	Manufacturing	21 000	21 283	101.3
Хүнсний бүтээгдэхүүн, ундаа үйлдвэрлэлт	Manufacture of food products and beverages	8 061	8 850	109.8
Мах, загас, жимс, ногоо, өөх, тос боловсруулалт	Production, processing and preserving of meat, fish, fruit, vegetables, oils, fats	1 143	1 298	113.6
Сүү, сүүн бүтээгдэхүүн үйлдвэрлэл	Manufacture of dairy products	288	364	126.4
Үр тарианы гурил, цардуул, малын тэжээл үйлдвэрлэл	Manufacture of grain mill products, starches, starch products, and prepared animal feeds	496	577	116.3
Хүнсний бусад бүтээгдэхүүн үйлдвэрлэл	Manufacture of other food products	3 055	3 315	108.5
Ундаа үйлдвэрлэл / согтууруулах ундаа ороод /	Manufacture of beverages / included alcohol drinks/	3 079	3 296	107.0
Тамхи үйлдвэрлэл	Manufacture of tobacco products	90	120	133.3
Нэхмэлийн үйлдвэрлэл	Manufacture of textiles	3 975	3 913	98.4
Хувцас үйлдвэрлэл, үслэг арьс боловсруулалт	Manufacture of wearing apparel, dressing and dyeing of fur	1 315	1 161	88.3
Арьс, шир боловсруулах, ширэн эдлэл, гутал үйлдвэрлэл	Tanning, dressing of leather, manufacture of luggage, handbags, saddlery harness, footwear	481	259	53.8
Мод, модон эдлэл үйлдвэрлэл	Manufacture of wood and wooden products	757	706	93.3
Цаас, цаасан бүтээгдэхүүн үйлдвэрлэл	Manufacture of paper and paper products	269	317	117.8
Нийтлэх, хэвлэх, дуу бичлэг хийх ажиллагаа	Publishing, printing and reproduction of recorded media	1 155	1 112	96.3
Кокс, шингэн болон цацраг идэвхт түлш үйлдвэрлэл	Manufacture of coke, refined petroleum products and nuclear fuel	22	31	140.9
Химийн бүтээгдэхүүн үйлдвэрлэл	Manufacture of chemicals and chemical products	992	1 002	101.0
Резин болон хуванцар бүтээгдэхүүн үйлдвэрлэл	Manufacture of rubber and plastics products	35	30	85.7
Төмөрлөг бус эрдэс бодисоор хийсэн эдлэл үйлдвэрлэл	Production of other non-metallic mineral products	2 090	2 001	95.7
Төмрийн үйлдвэрлэл	Manufacture of basic metals	1 027	1 066	103.8
Машин тоног төхөөрөмжөөс бусад төмөр эдлэл үйлдвэрлэл	Manufacture of fabricated metal products, except machinery	262	268	102.3
Бичиг хэргийн болон тооцоолох техник үйлдвэрлэл	Manufacture of office accounting and computing	22	20	90.9
Цахилгаан машин, хэрэгсэл үйлдвэрлэл	Manufacture of electrical machinery and apparatus	72	68	94.4
Эмнэлгийн багаж хэрэгсэл, нарийн хэмжүүр, хараа зүйн хэрэгсэл, цаг үйлдвэрлэл	Manufacture of medical precision and optical instruments, watches and clocks	113	112	99.1
Тээврийн бусад хэрэгсэл үйлдвэрлэл	Manufacture of other transport equipment	96	83	86.5
Мебель тавилга үйлдвэрлэл, боловсруулах үйлдвэрийн бусад	Manufacture of furniture, manufacturing n.e.c	166	164	98.8
Цахилгаан, дулааны эрчим хүч үйлдвэрлэлт, усан хангамж	Electricity, thermal energy and water supply	12 510	12 842	102.7
Цахилгаан, дулаан, уур үйлдвэрлэл	Electricity, thermal energy, steam	9 188	9 508	103.5
Ус ариутгал, усан хангамж	Collection, purification and distribution of water	3 322	3 334	100.4

1.2 АЖ ҮЙЛДВЭРИЙН САЛБАРЫН ХӨДӨЛМӨРИЙН БҮТЭЭМЖ *, дэд салбараар, 2005 оны зэрэгцүүлэх үнээр, жил бүрийн эхний 5 сарын байдлаар

LABOUR PRODUCTIVITY OF INDUSTRIAL SECTOR *, by divisions, at 2005 constant prices, by the first 5 months of selected years

мян.төг thous.tog

Аж үйлдвэрийн салбар	Industrial division	2009 I-V	2010 I-V	2010 I-V 2009 I-V %
Аж үйлдвэрийн салбар	Industrial division	13 044.1	14 190.2	108.8
Уул уурхай, олборлох аж үйлдвэр	Mining and quarrying	26 635.7	27 176.7	102.0
Нүүрс олборлолт	Mining of coal and lignite, extraction of peat	12 177.1	17 757.6	145.8
Газрын тос, шатдаг хий олборлолт	Extraction of crude petroleum and natural gas	65 343.6	130 162.8	199.2
Металлын хүдэр олборлолт	Mining of metal ores	37 791.4	32 853.9	86.9
Бусад ашигт малтмал олборлолт	Other mining and quarrying	4 078.9	5 118.3	125.5
Боловсруулах аж үйлдвэр	Manufacturing	8 239.0	9 875.3	119.9
Хүнсний бүтээгдэхүүн, ундаа үйлдвэрлэлт	Manufacture of food products and beverages	8 991.5	11 940.1	132.8
Мах, загас, жимс, ногоо, өөх, тос боловсруулалт	Production, processing and preserving of meat, fish, fruit, vegetables, oils, fats	3 130.5	4 315.8	137.9
Сүү, сүүн бүтээгдэхүүн үйлдвэрлэл	Manufacture of dairy products	14 966.2	18 892.6	126.2
Үр тарианы гурил, цардуул, малын тэжээл үйлдвэрлэл	Manufacture of grain mill products, starches, starch products, and prepared animal feeds	22 782.8	38 174.0	167.6
Хүнсний бусад бүтээгдэхүүн үйлдвэрлэл	Manufacture of other food products	3 939.8	3 355.4	85.2
Ундаа үйлдвэрлэл / согтууруулах ундаа ороод /	Manufacture of beverages / included alcohol drinks /	12 702.4	17 504.9	137.8
Тамхи үйлдвэрлэл	Manufacture of tobacco products	63 681.6	49 358.2	77.5
Нэхмэлийн үйлдвэрлэл	Manufacture of textiles	7 885.7	9 732.4	123.4
Хувцас үйлдвэрлэл, үслэг арьс боловсруулалт	Manufacture of wearing apparel, dressing and dyeing of fur	1 706.5	2 837.8	166.3
Арьс, шир боловсруулах, ширэн эдлэл, гутал үйлдвэрлэл	Tanning, dressing of leather, manufacture of luggage, handbags, saddlery harness, footwear	15 006.2	7 616.4	50.8
Мод, модон эдлэл үйлдвэрлэл	Manufacture of wood and wooden products	1 209.7	1 263.8	104.5
Цаас, цаасан бүтээгдэхүүн үйлдвэрлэл	Manufacture of paper and paper products	3 791.7	3 008.7	79.3
Нийтлэх, хэвлэх, дуу бичлэг хийх ажиллагаа	Publishing, printing and reproduction of recorded media	3 859.5	4 719.8	122.3
Кокс, шингэн болон цацраг идэвхт түлш үйлдвэрлэл	Manufacture of coke, refined petroleum products and nuclear fuel	5 464.8	5 902.6	108.0
Химийн бүтээгдэхүүн үйлдвэрлэл	Manufacture of chemicals and chemical products	6 563.9	7 889.7	120.2
Резин болон хуванцар бүтээгдэхүүн үйлдвэрлэл	Manufacture of rubber and plastics products	1 662.3	1 703.3	102.5
Төмөрлөг бус эрдэс бодисоор хийсэн эдлэл үйлдвэрлэл	Production of other non-metallic mineral products	3 204.2	3 474.8	108.4
Төмрийн үйлдвэрлэл	Manufacture of basic metals	27 006.2	28 399.4	105.2
Машин тоног төхөөрөмжөөс бусад төмөр эдлэл үйлдвэрлэл	Manufacture of fabricated metal products, except machinery	98.1	51.8	52.8
Бичиг хэргийн болон тооцоолох техник үйлдвэрлэл	Manufacture of office accounting and computing	7 527.1	5 381.1	71.5
Цахилгаан машин хэрэгсэл үйлдвэрлэл	Manufacture of electrical machinery and apparatus	4 491.4	2 117.0	47.1
Эмнэлгийн багаж хэрэгсэл, нарийн хэмжүүр, хараа зүйн хэрэгсэл, цаг үйлдвэрлэл	Manufacture of medical precision and optical instruments, watches and clocks	1 927.9	734.9	38.1
Тээврийн бусад хэрэгсэл үйлдвэрлэл	Manufacture of other transport equipment	2 372.2	-	-
Мебель тавилга үйлдвэрлэл, боловсруулах үйлдвэрийн бусад	Manufacture of furniture, manufacturing n.e.c	3 720.9	3 184.1	85.6
Цахилгаан, дулааны эрчим хүч үйлдвэрлэлт, усан хангамж	Electricity, thermal energy and water supply	6 621.3	6 969.0	105.3
Цахилгаан, дулаан, уур үйлдвэрлэл	Electricity, thermal energy, steam	8 177.6	8 635.9	105.6
Ус ариутгал, усан хангамж	Collection, purification and distribution of water	1 754.3	1 715.1	97.8

Тайлбар:

* Нэг ажиллагчид ногдох нийт үйлдвэрлэл (Ажиллагчдын тоо эхний 5 сарын дунджаар).

Note:

* Gross output per employees (Employment number is the employment average number of first 5 months).

1.3 15 БА ТҮҮНЭЭС ДЭЭШ НАСНЫ ХҮН АМЫН ХӨДӨЛМӨР ЭРХЛЭЛТИЙН БАЙДАЛ*, хүйсээр, жил бүрийн 1 дүгээр улирлын байдлаар
EMPLOYMENT STATUS OF THE POPULATION AGED 15 YEARS AND OVER*, by sex, as 1st quarter of selected years

мян.хүн/thous.persons				
Үзүүлэлт	Indicators	2008 I-III	2009 I-III	2010 I-III
15 ба түүнээс дээш насны хүн ам	Population aged 15 years and over	1623.6	1711.4	1818.4
Эдийн засгийн идэвхтэй хүн ам	Economically active population	976.5	1020.3	1111.0
Ажиллагчид	Employed	872.8	904.4	975.9
Ажилгүй иргэд	Unemployed	103.7	115.9	135.1
Эдийн засгийн идэвхгүй хүн ам	Economically inactive population	647.1	691.1	707.4
Ажиллах хүчний оролцооны түвшин, %	Labour force participation rate,%	60.1	59.6	61.1
Хөдөлмөр эрхлэлтийн түвшин, %	Employment rate,%	89.4	88.6	87.8
Ажилгүйдлийн түвшин, %	Unemployment rate, %	10.6	11.4	12.2
Үүнээс: Эмэгтэй	Of which: Female			
15 ба түүнээс дээш насны хүн ам	Population aged 15 years and over	843.5	880.9	948.6
Эдийн засгийн идэвхтэй хүн ам	Economically active population	471.1	484.1	528.3
Ажиллагчид	Employed	422.2	430.0	469.6
Ажилгүй иргэд	Unemployed	48.9	54.1	58.8
Эдийн засгийн идэвхгүй хүн ам	Economically inactive population	372.4	396.8	420.3
Ажиллах хүчний оролцооны түвшин, %	Labour force participation rate,%	55.8	55.0	55.7
Хөдөлмөр эрхлэлтийн түвшин, %	Employment rate,%	89.6	88.8	88.9
Ажилгүйдлийн түвшин, %	Unemployment rate, %	10.4	11.2	11.1

* Ажиллах хүчний судалгааны дүнгээр

* By results of LFS

1.4 15 БА ТҮҮНЭЭС ДЭЭШ НАСНЫ ХҮН АМЫН ХӨДӨЛМӨР ЭРХЛЭЛТ, ЗАРИМ ҮЗҮҮЛЭЛТЭЭР*, жил бүрийн 1 дүгээр улирлын байдлаар
SOME EMPLOYMENT INDICATORS OF THE POPULATION AGED 15 YEARS AND OVER*, as 1st quarter of selected years

мян.хүн/thous.persons				
Үзүүлэлт	Indicators	2008 I-III	2009 I-III	2010 I-III
Тухайн үеийн 15 ба түүнээс дээш насны ажиллагчдын тоо	Currently employed persons aged 15 years and over	872.8	904.4	975.9
Эрэгтэй	Male	450.6	474.4	506.3
Эмэгтэй	Female	422.2	430.0	469.6
Хот	Urban	381.2	443.9	500.4
Хөдөө	Rural	491.6	460.5	475.5
Эдийн засгийн үйл ажиллагааны салбараар	Employed by sectors			
Хөдөө аж ахуй	Agriculture	394.3	363.0	323.4
Үйлдвэрлэл	Production	129.5	124.5	139.7
Үйлчилгээ	Services	348.9	416.9	512.8
Хөдөлмөр эрхлэлтийн хэв шинжээр	Employment status			
Цалин хөлстэй ажиллагч	Paid employee	341.7	382.4	415.5
Ажил олгогч	Employer	41.3	9.2	11.1
Хувиараа хөдөлмөр эрхлэгч	Own account worker	269.1	313.9	227.1
Өрхийн үйлдвэрлэл, үйлчилгээнд цалин, хөлсгүй оролцогч	Unpaid family workers	218.8	196.2	84.5
Мал аж ахуй эрхлэгч**	Employed in animal husbandry**	-	-	235.0
Бусад	Other	1.9	2.7	2.7

* Ажиллах хүчний судалгааны дүнгээр

* By results of LFS

** Мал аж ахуй эрхлэгч гэж жилийн дөрвөн улирлын туршид өөрийн мал аж ахуйг эрхэлж, түүний бүтээгдэхүүн, ашиг шимээр орлого олж, амьжиргааны эх үүсвэрээ хангаж буй иргэнийг хэлнэ.

** Employed in animal husbandry are citizen who are employed in animal husbandry all around the year, and get his/her means of subsistence from the income derived from animal or livestock products and raw materials it provide.

1.5 15 БА ТҮҮНЭЭС ДЭЭШ НАСНЫ ЭДИЙН ЗАСГИЙН ИДЭВХТЭЙ ХҮН АМЫН ТОО*, бүс, аймаг, нийслэлээр,
жил бүрийн 1 дүгээр улирлын байдлаар
*ECONOMICALLY ACTIVE OF THE POPULATION AGED 15 YEARS AND OVER**, by region, aimags
and the Capital, as 1st quarter of selected years

		мян.хүн/thous.persons		
Аймаг, нийслэл	<i>Aimags and the Capital</i>	2008 I-III	2009 I-III	2010 I-III
БҮГД	TOTAL	976.5	1020.3	1111.0
	Баруун бүс	West region		
Дүн	Subtotal	171.8	176.1	179
Баян-Өлгий	<i>Bayan-Olgii</i>	36.7	46.1	39.2
Говь-Алтай	<i>Govi-Altai</i>	25.2	24.1	32.7
Завхан	<i>Zavkhan</i>	37.8	29.9	38.5
Увс	<i>Uvs</i>	37.1	35.6	36.5
Ховд	<i>Khovd</i>	35	40.4	32.1
	Хангайн бүс	Khangai region		
Дүн	Subtotal	253.2	245.2	261.9
Архангай	<i>Arkhangai</i>	48	39.4	53
Баянхонгор	<i>Bayankhongor</i>	43	33.3	30.8
Булган	<i>Bulgan</i>	26.1	21.5	30.4
Орхон	<i>Orkhon</i>	35.4	41.3	39.1
Өвөрхангай	<i>Ovorkhangai</i>	50.6	57.2	57.4
Хөвсгөл	<i>Khovsgol</i>	50.1	52.5	51.1
	Төвийн бүс	Central region		
Дүн	Subtotal	192.9	195.5	210.9
Говьсүмбэр	<i>Govisumber</i>	7.9	5.7	5.5
Дархан-Уул	<i>Darkhan-Uul</i>	35.4	28.4	41.6
Дорноговь	<i>Dornogovi</i>	32.7	28.2	31.9
Дундговь	<i>Dundgovi</i>	24	22.3	21.6
Өмнөговь	<i>Omnogovi</i>	18.3	28	24.1
Сэлэнгэ	<i>Selenge</i>	35.6	38.2	45
Төв	<i>Tov</i>	39	44.7	41.3
	Зүүн бүс	East region		
Дүн	Subtotal	78.1	80.2	73.9
Дорнод	<i>Dornod</i>	23.9	26.8	20.5
Сүхбаатар	<i>Sukhbaatar</i>	28.2	26.7	30.9
Хэнтий	<i>Khentii</i>	26	26.7	22.5
	Улаанбаатар	Ulaanbaatar		
Улаанбаатар	Ulaanbaatar	280.5	323.3	385.3

* Ажиллах хүчний судалгааны дүнгээр

* By results of LFS

1.6. 15 БА ТҮҮНЭЭС ДЭЭШ НАСНЫ ЭДИЙН ЗАСГИЙН ИДЭВХГҮЙ ХҮН АМЫН ТОО*, шалтгаанаар,
жил бүрийн 1 дүгээр улирлын байдлаар
*ECONOMICALLY INACTIVE POPULATION OF AGED 15 YEARS AND OVER**, by reason, as 1st
quarter of selected years

		мян.хүн/thous.persons		
Шалтгаан	<i>Reason</i>	2008 I-III	2009 I-III	2010 I-III
БҮГД	TOTAL	647.1	691.1	707.4
Гэрийн ажилтай	<i>Household duties</i>	58.4	50.7	60.4
Суралцдаг	<i>Studied</i>	278.6	286.1	270.4
Тэтгэвэрт гарсан	<i>Retired</i>	145.3	174.4	139.0
Өндөр настан	<i>Old age</i>	7.6	13.3	18.5
Хөгжлийн бэрхшээлтэй	<i>Disabled</i>	34.4	35.9	51.3
Ажил хийхэд бэлэн бус	<i>Not available for work</i>	5.3	12.1	10.2
Хүүхэд асарсан	<i>Looking after children</i>	40.8	49.1	68.4
Өвчтэй байсан	<i>Sick</i>	16.9	13.1	15.2
Өвчтөн, өндөр настан асарсан	<i>Temporary ailment/sickness</i>	4.6	5.1	6.2
Бусад	<i>Other</i>	55.2	51.3	67.8

* Ажиллах хүчний судалгааны дүнгээр

* By results of LFS

1.7. 15 БА ТҮҮНЭЭС ДЭЭШ НАСНЫ АЖИЛЛАГЧДЫН ТОО*, бүс, аймаг, нийслэлээр, жил бүрийн
1 дүгээр улирлын байдлаар
EMPLOYED OF AGED 15 YEARS AND OVER*, by region, aimags and the Capital, as 1st quarter
of selected years

		мян.хүн/thous. persons		
Аймаг, нийслэл	<i>Aimags and the Capital</i>	2008 I-III	2009 I-III	2010 I-III
БҮГД	TOTAL	872.8	904.4	975.9
	Баруун бүс	West region		
Дүн	Subtotal	156.4	159.2	162.0
Баян-Өлгий	<i>Bayan-Olgii</i>	35.2	45.8	37.9
Говь-Алтай	<i>Govi-Altai</i>	24.3	20.1	31.5
Завхан	<i>Zavkhan</i>	36.5	29.1	36.8
Увс	<i>Uvs</i>	31.7	31.0	30.3
Ховд	<i>Khovd</i>	28.7	33.2	25.5
	Хангайн бүс	Khangaï region		
Дүн	Subtotal	227.2	215.5	226.0
Архангай	<i>Arkhangai</i>	44.3	38.6	50.5
Баянхонгор	<i>Bayankhongor</i>	43.0	32.2	30.8
Булган	<i>Bulgan</i>	24.5	15.5	26.8
Орхон	<i>Orkhon</i>	25.5	26.3	25.3
Өвөрхангай	<i>Ovorkhangai</i>	48.0	55.1	54.0
Хөвсгөл	<i>Khovsgol</i>	41.9	47.8	38.6
	Төвийн бүс	Central region		
Дүн	Subtotal	170.6	179.0	189.4
Говьсүмбэр	<i>Govisumber</i>	7.5	4.3	3.8
Дархан-Уул	<i>Darkhan-Uul</i>	29.4	23.9	35.3
Дорноговь	<i>Dornogovi</i>	27.2	23.8	25.4
Дундговь	<i>Dundgovi</i>	20.8	20.2	19.0
Өмнөговь	<i>Omnogovi</i>	14.4	25.7	21.6
Сэлэнгэ	<i>Selenge</i>	35.6	36.9	44.5
Төв	<i>Tov</i>	35.7	44.2	39.8
	Зүүн бүс	East region		
Дүн	Subtotal	75.3	70.6	64.6
Дорнод	<i>Dornod</i>	23.2	26.8	18.9
Сүхбаатар	<i>Sukhbaatar</i>	26.1	21.5	26.1
Хэнтий	<i>Khentii</i>	26.0	22.3	19.6
	Улаанбаатар	Ulaanbaatar		
Улаанбаатар	Ulaanbaatar	243.3	280.1	333.9

* Ажиллах хүчний судалгааны дүнгээр

* By results of LFS

1.8. 15 БА ТҮҮНЭЭС ДЭЭШ НАСНЫ АЖИЛЛАГЧДЫН ТОО*, салбараар, жил бүрийн 1 дүгээр улирлын байдлаар
 EMPLOYED OF AGED 15 YEARS AND OVER*, by divisions, as 1st quarter of selected years

		мян.хүн/thous.persons		
Салбар	Divisions	2008 I-III	2009 I-III	2010 I-III
БҮГД	TOTAL	872.8	904.4	975.9
Үүнээс:	Of which:			
Хөдөө аж ахуй, ойн аж ахуй, загас барилт, ан агнуур	<i>Agriculture, forestry, fishing & hunting</i>	394.3	363.0	323.4
Уул уурхай, олборлолт	<i>Mining & quarrying</i>	25.9	20.5	25.9
Боловсруулах үйлдвэрлэл	<i>Manufacturing</i>	55.7	54.1	59.8
Цахилгаан, хий, уур, агааржуулалтын хангамж	<i>Electricity, gas, steam and air conditioning supply</i>	19.6	11.9	13.7
Усан хангамж; бохир ус, хог, хаягдлын менежмент болон цэвэрлэх үйл ажиллагаа	<i>Water supply; sewerage, waste management and remediation activities</i>	3.5	6.6	6.1
Барилга	<i>Construction</i>	24.9	31.4	34.1
Бөөний болон жижиглэн худалдаа, машин, мотоциклийн засвар үйлчилгээ	<i>Wholesale & retail trade, repair of motor vehicles and motorcycles</i>	92.9	108.2	146.1
Тээвэр ба агуулахын үйл ажиллагаа	<i>Transportation and storage</i>	41.4	53.5	63.9
Байр, сууц болон хоол хүнсээр үйлчлэх үйл ажиллагаа	<i>Accommodation and food service activities</i>	15.2	15.8	23.6
Мэдээлэл, холбоо	<i>Information, communication</i>	6.9	11.0	15.1
Санхүүгийн болон даатгалын үйл ажиллагаа	<i>Financial and insurance activities</i>	13.6	12.7	15.7
Үл хөдлөх хөрөнгийн үйл ажиллагаа	<i>Real estate activities</i>	0.9	-	0.4
Мэргэжлийн шинжлэх ухаан болон техникийн үйл ажиллагаа	<i>Professional, scientific and technical activities</i>	9.6	7.8	10.2
Захиргааны болон дэмжлэг үзүүлэх үйл ажиллагаа	<i>Administrative and support service activities</i>	6.0	6.3	7.3
Төрийн удирдлага ба батлан хамгаалах үйл ажиллагаа, албан журмын нийгмийн хамгаалал	<i>Public administration and defence; compulsory social insurancy</i>	43.2	58.7	66.7
Боловсрол	<i>Education</i>	68.7	74.3	93.1
Хүний эрүүл мэнд ба нийгмийн үйл ажиллагаа	<i>Human health and social work activities</i>	29.0	42.0	40.3
Урлаг, үзвэр, тоглоом наадам	<i>Arts, entertainment and recreation</i>	3.5	6.4	7.7
Үйлчилгээний бусад үйл ажиллагаа	<i>Other service activities</i>	13.7	18.2	19.5
Хүн хөлслөн ажиллуулдаг өрхийн үйл ажиллагаа	<i>Activities of households as employers</i>	4.3	0.9	0.5
Олон улсын байгууллага, суурин төлөөлөгчийн үйл ажиллагаа	<i>Activities of extraterritorial organizations and bodies</i>	-	1.1	2.8

* Ажиллах хүчний судалгааны дүнгээр

* By results of LFS

1.9. 15 БА ТҮҮНЭЭС ДЭЭШ НАСНЫ АЖИЛГҮЙ ИРГЭДИЙН ТОО*, бүс, аймаг, нийслэлээр, жил бүрийн
1 дүгээр улирлын байдлаар
*UNEMPLOYED OF AGED 15 YEARS AND OVER**, by region, aimags and the Capital, as 1st quarter
of selected years

		мян.хүн/thous.persons		
Аймаг, нийслэл	<i>Aimags and the Capital</i>	2008 I-III	2009 I-III	2010 I-III
БҮГД	TOTAL	103.7	115.9	135.1
	Баруун бүс	West region		
Дүн	Subtotal	15.4	16.9	17.0
Баян-Өлгий	<i>Bayan-Olgii</i>	1.5	0.3	1.3
Говь-Алтай	<i>Govi-Altai</i>	0.9	4.0	1.2
Завхан	<i>Zavkhan</i>	1.3	0.8	1.7
Увс	<i>Uvs</i>	5.4	4.6	6.2
Ховд	<i>Khovd</i>	6.3	7.2	6.6
	Хангайн бүс	Khangai region		
Дүн	Subtotal	26.1	29.7	35.8
Архангай	<i>Arkhangai</i>	3.7	0.8	2.5
Баянхонгор	<i>Bayankhongor</i>	-	1.1	-
Булган	<i>Bulgan</i>	1.6	6.0	3.6
Орхон	<i>Orkhon</i>	9.9	15.0	13.8
Өвөрхангай	<i>Ovorkhangai</i>	2.7	2.1	3.4
Хөвсгөл	<i>Khovsgol</i>	8.2	4.7	12.5
	Төвийн бүс	Central region		
Дүн	Subtotal	22.2	16.5	21.6
Говьсүмбэр	<i>Govisumber</i>	0.3	1.4	1.7
Дархан-Уул	<i>Darkhan-Uul</i>	6.0	4.5	6.3
Дорноговь	<i>Dornogovi</i>	5.5	4.4	6.5
Дундговь	<i>Dundgovi</i>	3.2	2.1	2.6
Өмнөговь	<i>Omnogovi</i>	3.9	2.3	2.5
Сэлэнгэ	<i>Selenge</i>	-	1.3	0.5
Төв	<i>Tov</i>	3.3	0.5	1.5
	Зүүн бүс	East region		
Дүн	Subtotal	2.8	9.6	9.3
Дорнод	<i>Dornod</i>	0.7	-	1.6
Сүхбаатар	<i>Sukhbaatar</i>	2.1	5.2	4.8
Хэнтий	<i>Khentii</i>	-	4.4	2.9
	Улаанбаатар	Ulaanbaatar		
Улаанбаатар	Ulaanbaatar	37.2	43.2	51.4

* Ажиллах хүчний судалгааны дүнгээр

* By results of LFS

1.10. АЖИЛЛАХ ХҮЧНИЙ ОРОЛЦООНЫ ТҮВШИН*, бүс, аймаг, нийслэлээр, жил бүрийн 1 дүгээр улирлын байдлаар

LABOUR FORCE PARTICIPATION RATE*, by region, aimags and the Capital, as 1st quarter of selected years

		хувь/percentage		
Аймаг, нийслэл	<i>Aimags and the Capital</i>	2008 I-III	2009 I-III	2010 I-III
БҮГД	TOTAL	60.1	59.6	61.1
	Баруун бүс	West region		
Дүн	Subtotal	73.2	71.1	74.7
Баян-Өлгий	<i>Bayan-Olgii</i>	64.1	78.3	73.8
Говь-Алтай	<i>Govi-Altai</i>	73.6	70.3	91.0
Завхан	<i>Zavkhan</i>	76.8	52.2	70.0
Увс	<i>Uvs</i>	79.2	77.8	75.2
Ховд	<i>Khovd</i>	74.1	78.7	68.2
	Хангайн бүс	Khangai region		
Дүн	Subtotal	71.2	67.1	69.2
Архангай	<i>Arkhangai</i>	82.6	76.2	82.6
Баянхонгор	<i>Bayankhongor</i>	81.1	69.8	62.9
Булган	<i>Bulgan</i>	61.2	50.8	63.4
Орхон	<i>Orkhon</i>	60.1	60.7	59.2
Өвөрхангай	<i>Ovorkhangai</i>	74.0	71.6	79.1
Хөвсгөл	<i>Khovsgol</i>	67.4	69.3	64.8
	Төвийн бүс	Central region		
Дүн	Subtotal	66.2	70.2	68.2
Говьсүмбэр	<i>Govisumber</i>	49.3	53.6	57.8
Дархан-Уул	<i>Darkhan-Uul</i>	59.5	55.4	58.8
Дорноговь	<i>Dornogovi</i>	71.9	74.4	79.1
Дундговь	<i>Dundgovi</i>	74.0	73.3	73.9
Өмнөговь	<i>Omnogovi</i>	73.6	87.4	65.0
Сэлэнгэ	<i>Selenge</i>	65.7	69.7	68.5
Төв	<i>Tov</i>	66.1	72.7	72.5
	Зүүн бүс	East region		
Дүн	Subtotal	60.7	61.7	51.2
Дорнод	<i>Dornod</i>	54.2	53.7	36.6
Сүхбаатар	<i>Sukhbaatar</i>	77.3	79.8	74.9
Хэнтий	<i>Khentii</i>	54.0	57.1	47.8
	Улаанбаатар	Ulaanbaatar		
Улаанбаатар	Ulaanbaatar	45.8	46.9	51.6

* Ажиллах хүчний судалгааны дүнгээр

* By results of LFS

1.11. АЖИЛГҮЙДЛИЙН ТҮВШИН*, бүс, аймаг, нийслэлээр, жил бүрийн 1 дүгээр улирлын байдлаар
 UNEMPLOYMENT RATE*, by region, aimags and the Capital, as 1st quarter of selected years

		хувь/percentage		
Аймаг, нийслэл	<i>Aimags and the Capital</i>	2008 I-III	2009 I-III	2010 I-III
БҮГД	TOTAL	10.6	11.4	12.2
	Баруун бүс	West region		
Дүн	Subtotal	9.0	9.6	9.5
Баян-Өлгий	<i>Bayan-Olgii</i>	4.1	0.7	3.3
Говь-Алтай	<i>Govi-Altai</i>	3.7	16.5	3.8
Завхан	<i>Zavkhan</i>	3.5	2.6	4.4
Увс	<i>Uvs</i>	14.5	12.9	16.9
Ховд	<i>Khovd</i>	17.9	17.9	20.5
	Хангайн бүс	Khangai region		
Дүн	Subtotal	10.3	12.1	13.7
Архангай	<i>Arkhangai</i>	7.6	1.9	4.7
Баянхонгор	<i>Bayankhongor</i>	-	3.4	-
Булган	<i>Bulgan</i>	6.0	28.2	11.8
Орхон	<i>Orkhon</i>	28.0	36.3	35.4
Өвөрхангай	<i>Ovorkhangai</i>	5.4	3.7	6.0
Хөвсгөл	<i>Khovsgol</i>	16.3	8.9	24.5
	Төвийн бүс	Central region		
Дүн	Subtotal	11.5	8.4	10.2
Говьсүмбэр	<i>Govisumber</i>	4.4	24.5	30.4
Дархан-Уул	<i>Darkhan-Uul</i>	16.9	15.8	15.2
Дорноговь	<i>Dornogovi</i>	17.0	15.7	20.4
Дундговь	<i>Dundgovi</i>	13.4	9.5	11.8
Өмнөговь	<i>Omnogovi</i>	21.1	8.1	10.3
Сэлэнгэ	<i>Selenge</i>	-	3.3	1.2
Төв	<i>Tov</i>	8.5	1.1	3.7
	Зүүн бүс	East region		
Дүн	Subtotal	3.5	12.0	12.7
Дорнод	<i>Dornod</i>	2.9	-	8.0
Сүхбаатар	<i>Sukhbaatar</i>	7.4	19.5	15.6
Хэнтий	<i>Khentii</i>	-	16.5	13.0
	Улаанбаатар	Ulaanbaatar		
Улаанбаатар	Ulaanbaatar	13.3	13.4	13.3

* Ажиллах хүчний судалгааны дүнгээр

* By results of LFS

1.12 БҮРТГҮҮЛСЭН АЖИЛГҮЙ ИРГЭДИЙН ТОО, боловсролын түвшингээр, тайлант хугацааны эцэст
NUMBER OF REGISTERED UNEMPLOYED, by educational level, at the end of period

Боловсролын түвшингээр	<i>By educational level</i>	2008 XII	2009 V	2009 XII	2010 V
Бүгд	Total	29 813	38 796	38 077	38 701
Үүнээс: Эмэгтэй	<i>Of which: Female</i>	17 611	21 696	21 064	20 529
Дээд боловсролтой	<i>Higher education</i>	4 734	6 281	6 827	7 072
Тусгай дунд боловсролтой	<i>Specialized secondary education</i>	1 917	2 335	2 022	2 159
Мэргэжлийн анхан шатны	<i>Professional technical and vocational training workers</i>	2 043	2 378	2 249	2 417
Бүрэн дунд	<i>Upper secondary school</i>	12 553	16 823	16 511	17 172
Бүрэн бус дунд	<i>Compulsory secondary school</i>	7 352	9 384	9 072	8 379
Бага	<i>Primary school</i>	1 043	1 407	1 214	1 307
Боловсролгүй	<i>Uneducated persons</i>	171	188	182	195

1.13 БҮРТГҮҮЛСЭН АЖИЛГҮЙ ИРГЭДИЙН ТОО, бүс, аймаг, нийслэлээр, жил бүрийн 5 дугаар сарын эцэст

NUMBER OF REGISTERED UNEMPLOYED, by region, aimags and the capital, at the end of May of selected years

Аймаг, нийслэл <i>Aimags and the Capital</i>	2008 V	2009 V	2010 V	$\frac{2010 V}{2009 V}$ %
Дүн / Total	32 225	38 796	38 701	99.8
Баруун бүс/ West region	6 045	6 825	7 774	113.9
БӨ / BO	1 697	1 143	1 291	112.9
ГО / GO	1 059	1 026	905	88.2
ЗА / ZA	1 624	1 915	2 278	119.0
УВ / UV	1 086	2 014	1 922	95.4
ХО / KHO	579	727	1 378	189.5
Хангайн бүс/ Khangai region	11 497	13 624	13 278	97.5
АР / AR	1 610	1 860	1 896	101.9
БХ / BKH	2 287	2 726	3 104	113.9
БУ / BU	1 328	1 773	907	51.2
ОР / OR	1 915	1 903	2 254	118.4
ӨВ / OV	2 493	3 012	2 772	92.0
ХӨ / KHS	1 864	2 350	2 345	99.8
Төвийн бүс/ Central region	4 641	5 387	6 740	125.1
ГС / GS	192	177	137	77.4
ДА / DA	1 376	1 556	1 711	110.0
ДО / DO	364	456	734	161.0
ДУ / DU	610	636	895	140.7
ӨМ / OM	335	678	501	73.9
СЭ / SE	1 216	1 061	1 238	116.7
ТӨ / TO	548	823	1 524	185.2
Зүүн бүс/ East region	3 070	3 831	3 185	83.1
ДД / DD	948	1 155	964	83.5
СҮ / SU	1 087	1 108	1 236	111.6
ХЭ / KHE	1 035	1 568	985	62.8
Улаанбаатар/ Ulaanbaatar	6 972	9 129	7 724	84.6
УБ / UB	6 972	9 129	7 724	84.6

1.14 БҮРТГҮҮЛСЭН АЖИЛГҮЙ ИРГЭДИЙН ТОО, насны бүлгээр, 2010 оны 5 дугаар сарын эцэст
NUMBER OF REGISTERED UNEMPLOYED, by age group, at the end of May, 2010

Аймаг, нийслэл <i>Aimags and the Capital</i>	Бүгд <i>Total</i>	Үүнээс: Насны бүлгээр <i>Of whom: By age group</i>								
		Эмэгтэй <i>Female</i>	16-24	Эмэгтэй <i>Female</i>	25-34	Эмэгтэй <i>Female</i>	35-44	Эмэгтэй <i>Female</i>	45-59	Эмэгтэй <i>Female</i>
Дүн / Total	38 701	20 529	7 875	3 963	13 302	7 398	10 155	5 715	7 369	3 453
Баруун бүс/ West region	7 774	4 166	1 378	762	2 805	1 547	2 184	1 220	1 407	637
БӨ / BO	1 291	558	234	91	527	247	326	145	204	75
ГО / GO	905	595	233	170	311	218	212	144	149	63
ЗА / ZA	2 278	1 322	300	173	752	449	705	440	521	260
УВ / UV	1 922	910	345	190	731	343	589	270	257	107
ХО / KHO	1 378	781	266	138	484	290	352	221	276	132
Хангайн бүс/ Khangai region	13 278	7 029	2 574	1 313	4 578	2 559	3 582	2 008	2 544	1 149
АР / AR	1 896	815	358	167	625	289	516	236	397	123
БХ / BKH	3 104	1 861	420	274	1 145	708	858	545	681	334
БУ / BU	907	410	219	94	287	118	242	131	159	67
ОР / OR	2 254	1 167	636	295	759	423	534	298	325	151
ӨВ / OV	2 772	1 399	618	318	948	520	748	376	458	185
ХӨ / KHS	2 345	1 377	323	165	814	501	684	422	524	289
Төвийн бүс/ Central region	6 740	3 710	1 591	800	2 348	1 394	1 696	976	1 105	540
ГС / GS	137	77	21	12	46	30	37	19	33	16
ДА / DA	1 711	1 010	455	227	601	377	397	245	258	161
ДО / DO	734	473	233	140	237	169	148	102	116	62
ДУ / DU	895	486	201	104	324	187	254	145	116	50
ӨМ / OM	501	289	135	71	202	134	109	57	55	27
СЭ / SE	1 238	637	221	89	433	227	326	194	258	127
ТӨ / TO	1 524	738	325	157	505	270	425	214	269	97
Зүүн бүс/ East region	3 185	1 647	618	334	1 029	556	814	443	724	314
ДД / DD	964	516	251	125	381	192	207	132	125	67
СҮ / SU	1 236	728	367	209	464	289	270	158	135	72
ХЭ / KHE	985	403	0	0	184	75	337	153	464	175
Улаанбаатар/ Ulaanbaatar	7 724	3 977	1 714	754	2 542	1 342	1 879	1 068	1 589	813
УБ / UB	7 724	3 977	1 714	754	2 542	1 342	1 879	1 068	1 589	813

1.6 ШИНЭЭР БҮРТГҮҮЛСЭН БОЛОН АЖИЛД ОРСОН АЖИЛГҮЙ ИРГЭДИЙН ТОО, бүс, аймаг, нийслэлээр, жил бүрийн эхний 5 сарын байдлаар
NUMBER OF NEWLY REGISTERED PERSONS AND UNEMPLOYED ENTERED INTO WORKING, by region, aimags and the capital, as first 5 months of
selected years

Аймаг, нийслэл <i>Aimags and the Capital</i>	Шинээр бүртгүүлсэн ажилгүй иргэд <i>Number of unemployed newly registered</i>			Бүртгэлтэй ажилгүй иргэдээс ажилд орсон хүн <i>Number of registered unemployed entered into work</i>			
	2009 I-V	2010 I-V	2010 I-V 2009 I-V %	2009 I-V	2010 I-V	2010 I-V 2009 I-V %	
	Дүн / Total	31 170	23 110	74.1	16 928	14 061	83.1
Баруун бүс/ West region	3 748	2 377	63.4	2 519	2 111	83.8	
БӨ / BO	524	521	99.4	554	444	80.1	
ГО / GO	660	354	53.6	618	445	72.0	
ЗА / ZA	893	797	89.2	400	528	132.0	
УВ / UV	1 053	304	28.9	418	563	134.7	
ХО / KHO	618	401	64.9	529	131	24.8	
Хангайн бүс/ Khangai region	5 710	4 149	72.7	2 770	2 293	82.8	
АР / AR	423	489	115.6	260	413	158.8	
БХ / BKH	668	278	41.6	241	137	56.8	
БУ / BU	1 051	746	71.0	248	270	108.9	
ОР / OR	1 627	1 498	92.1	1 376	1 040	75.6	
ӨВ / OV	1 481	966	65.2	503	279	55.5	
ХӨ / KHS	460	172	37.4	142	154	108.5	
Төвийн бүс/ Central region	4 461	4 096	91.8	2 845	2 540	89.3	
ГС / GS	227	307	135.2	163	193	118.4	
ДА / DA	1 107	1 045	94.4	710	975	137.3	
ДО / DO	374	373	99.7	132	160	121.2	
ДУ / DU	346	443	128.0	145	71	49.0	
ӨМ / OM	653	512	78.4	389	483	124.2	
СЭ / SE	738	347	47.0	655	229	35.0	
ТӨ / TO	1 016	1 069	105.2	651	429	65.9	
Зүүн бүс/ East region	3 277	1 964	59.9	1 728	1 293	74.8	
ДД / DD	701	737	105.1	349	503	144.1	
СҮ / SU	1 366	805	58.9	936	589	62.9	
ХЭ / KHE	1 210	422	34.9	443	201	45.4	
Улаанбаатар/ Ulaanbaatar	13 974	10 524	75.3	7 066	5 824	82.4	
УБ / UB	13 974	10 524	75.3	7 066	5 824	82.4	

II. ӨРХИЙН ОРЛОГО, ЗАРЛАГА
HOUSEHOLD INCOME AND EXPENDITURE

2.1 НЭГ ӨРХИЙН САРЫН ДУНДАЖ ОРЛОГЫН БҮТЭЦ, улсын дунджаар, 2010 оны 1-р улирлын байдлаар
COMPOSITION OF MONTHLY AVERAGE INCOME PER HOUSEHOLD, by national average, as 1st quarter of 2010

Орлогын төрөл	Types of income	2009				2010
		I-III	IV-VI	VII-IX	X-XII	I-III
ОРЛОГО - БҮГД	INCOME - TOTAL	100.0	100.0	100.0	100.0	100.0
1. Мөнгөн орлого -Бүгд	Monetary income - Total	88.8	90.5	85.2	87.5	90.0
Цалин, хөлс	<i>Wages and salaries</i>	44.1	44.8	42.1	40.5	43.5
Тэтгэвэр, тэтгэмж, нөхөн олговор	<i>Pensions, allowances and benefits</i>	15.6	16.1	15.6	16.1	16.0
Хувийн аж ахуйн орлого	<i>Household business income</i>	22.2	22.2	21.4	23.2	21.2
Бусад	<i>Other</i>	6.9	7.4	6.1	7.7	9.3
2. Бусдаас үнэгүй авсан хүнс болон хүнсний бус бүтээгдэхүүн	Received food and nonfood from other free of charge	3.1	2.7	2.9	3.3	3.4
3. Өөрийн хувийн аж ахуйгаас хэрэглэсэн хүнсний бүтээгдэхүүн	Food consumption from own business	8.1	6.8	11.9	9.2	6.6

2.2 НЭГ ӨРХИЙН САРЫН ДУНДАЖ ЗАРЛАГЫН БҮТЭЦ, улсын дунджаар, 2010 оны 1-р улирлын байдлаар
COMPOSITION OF MONTHLY AVERAGE EXPENDITURE PER HOUSEHOLD, by national average, as 1st quarter of 2010

Зарлагын төрөл	Types of expenditure	2009				2010
		I-III	IV-VI	VII-IX	X-XII	I-III
ӨРХИЙН ЗАРЛАГА - БҮГД	EXPENDITURE - TOTAL	100.0	100.0	100.0	100.0	100.0
1. Мөнгөн зарлага -Бүгд	Monetary expenditure - Total	89.1	90.9	86.3	88.1	89.6
Хүнсний бүтээгдэхүүний зарлага	<i>Food expenses</i>	34.4	35.6	33.0	33.6	38.3
Хүнсний бус бараа, үйлчилгээний зарлага	<i>Non-food expenses and services</i>	52.5	53.2	51.4	51.7	47.7
Бусад	<i>Other</i>	2.2	2.1	1.9	2.8	3.6
2. Бусдаас үнэгүй авсан хүнс болон хүнсний бус бүтээгдэхүүн	Received food and nonfood from other free of charge	3.0	2.6	2.7	3.1	3.6
3. Өөрийн хувийн аж ахуйгаас хэрэглэсэн хүнсний бүтээгдэхүүн	Food consumption from own business	7.9	6.5	11.0	8.8	6.8

2.3 НЭГ ӨРХИЙН САРЫН ДУНДАЖ ОРЛОГО, эх үүсвэр, байршлаар, 2010 оны 1-р улирлын байдлаар
MONTHLY AVERAGE INCOME PER HOUSEHOLD, by source of income, by location, as 1st quarter of 2010

		төгрөг togrog				
Орлогын төрөл	Types of income	Улсын дундаж Total average	Нийслэл Capital city	Аймгийн төв Aimag centre	Сумын төв Soum centre	Хөдөө Rural area
ОРЛОГО - БҮГД	INCOME - TOTAL	436 682.9	533 091.1	445 891.8	411 926.2	307 188.3
1. Мөнгөн орлого -Бүгд	Monetary income - Total	392 988.0	519 774.1	419 490.2	360 757.1	209 564.2
Цалин, хөлс	Wages and salaries	190 007.3	305 319.5	191 121.9	174 627.1	32 767.8
Тэтгэвэр, тэтгэмж, нөхөн олговор	Pensions, allowances and benefits	69 760.2	62 401.8	90 194.2	68 536.9	63 194.4
Мал аж ахуйн үйлдвэрлэлийн орлого	Income from livestock products	25 896.9	0.0	11 243.6	16 849.1	83 933.5
Газар тариалангийн үйлдвэрлэлийн орлого	Income from agricultural products	3 986.1	1 002.6	4 949.5	13 187.5	235.2
Хөдөө аж ахуйн бус үйлдвэрлэл, үйлчилгээний орлого	Income from non- agricultural production and services	62 921.5	99 284.1	83 350.6	47 395.9	3 790.3
Бусад орлого	Other income	40 416.0	51 766.1	38 630.4	40 160.6	25 643.0
2. Бусдаас үнэгүй авсан хүнс	Received food and nonfood					
болон хүнсний бус бүтээгдэхүүн	from other free of charge	15 025.1	13 227.4	20 388.9	11 162.5	15 894.8
3. Өөрийн хувийн аж ахуйгаас хэрэглэсэн хүнсний бүтээгдэхүүн	Food consumption from own business	28 669.8	89.6	6 012.7	40 006.6	81 729.3

2.4 НЭГ ӨРХИЙН САРЫН ДУНДАЖ ЗАРЛАГА, зарлагын төрөл, байршлаар, 2010 оны 1-р улирлын байдлаар
MONTHLY AVERAGE EXPENDITURE PER HOUSEHOLD, by types of expenditure, by location, as 1st quarter of 2010

		төгрөг togrog				
Зарлагын төрөл	Types of expenditure	Улсын дундаж Total average	Нийслэл Capital city	Аймгийн төв Aimag centre	Сумын төв Soum centre	Хөдөө Rural area
ЗАРЛАГА - БҮГД	EXPENDITURE - TOTAL	421 742.5	494 310.3	416 837.2	409 880.2	329 521.5
1. Мөнгөн зарлага -Бүгд	Monetary expenditure - Total	378 047.6	480 993.3	390 435.6	358 711.1	231 897.4
Хүнсний бүтээгдэхүүний зарлага	Food expenses	161 522.0	179 598.3	171 613.8	164 429.9	123 816.9
Хүнсний бус бараа, үйлчилгээний зарлага	Non-food expenses and services	168 276.3	244 884.8	164 250.1	152 272.6	72 631.5
Бусад зарлага	Other expenditure	32 941.2	46 716.8	31 548.8	23 087.1	21 833.6
Бусдад өгсөн бэлэг, тусламж	Gifts & allowance	15 308.1	9 793.4	23 022.9	18 921.5	13 615.4
2. Бусдаас үнэгүй авсан хүнс	Received food and nonfood					
болон хүнсний бус бүтээгдэхүүн	from other free of charge	15 025.1	13 227.4	20 388.9	11 162.5	15 894.8
3. Өөрийн хувийн аж ахуйгаас хэрэглэсэн хүнсний бүтээгдэхүүн	Food consumption from own business	28 669.8	89.6	6 012.7	40 006.6	81 729.3

2.5 НЭГ ӨРХИЙН САРЫН ДУНДАЖ ОРЛОГЫН БҮТЭЦ, эх үүсвэр, байршлаар, 2010 оны 1-р улирлын байдлаар
COMPOSITION OF MONTHLY AVERAGE INCOME PER HOUSEHOLD, by source of income, by location, as 1st quarter of 2010

Орлогын төрөл	Types of income	хувь percentage				
		Улсын дундаж Total average	Нийслэл Capital city	Аймгийн төв Aimag centre	Сумын төв Soum centre	Хөдөө Rural area
ОРЛОГО - БҮГД	INCOME - TOTAL	100.0	100.0	100.0	100.0	100.0
1. Мөнгөн орлого -Бүгд	Monetary income - Total	90.0	97.5	94.1	87.6	68.2
Цалин, хөлс	Wages and salaries	43.5	57.3	42.9	42.4	10.7
Тэтгэвэр, тэтгэмж, нөхөн олговор	Pensions, allowances and benefits	16.0	11.7	20.2	16.6	20.6
Мал аж ахуйн үйлдвэрлэлийн орлого	Income from livestock products	5.9	0.0	2.5	4.1	27.3
Газар тариалангийн үйлдвэрлэлийн орлого	Income from agricultural products	0.9	0.2	1.1	3.2	0.1
Хөдөө аж ахуйн бус үйлдвэрлэл, үйлчилгээний орлого	Income from non-agricultural production and services	14.4	18.6	18.7	11.5	1.2
Бусад орлого	Other income	9.3	9.7	8.7	9.8	8.3
2. Бусдаас үнэгүй авсан хүнс	Received food and nonfood					
болон хүнсний бус бүтээгдэхүүн	from other free of charge	3.4	2.5	4.6	2.7	5.2
3. Өөрийн хувийн аж ахуйгаас хэрэглэсэн хүнсний бүтээгдэхүүн	Food consumption from own business	6.6	0.0	1.3	9.7	26.6

2.6 НЭГ ӨРХИЙН САРЫН ДУНДАЖ ЗАРЛАГЫН БҮТЭЦ, зарлагын төрөл, байршлаар, 2010 оны 1-р улирлын байдлаар
COMPOSITION OF MONTHLY AVERAGE EXPENDITURE PER HOUSEHOLD, by types of expenditure, by location, as 1st quarter of 2010

Зарлагын төрөл	Types of expenditure	хувь percentage				
		Улсын дундаж Total average	Нийслэл Capital city	Аймгийн төв Aimag centre	Сумын төв Soum centre	Хөдөө Rural area
ЗАРЛАГА - БҮГД	EXPENDITURE - TOTAL	100.0	100.0	100.0	100.0	100.0
1. Мөнгөн зарлага -Бүгд	Monetary expenditure - Total	89.6	97.3	93.7	87.5	70.4
Хүнсний бүтээгдэхүүний зарлага	Food expenses	38.3	36.3	41.2	40.1	37.6
Хүнсний бус бараа, үйлчилгээний зарлага	Non-food expenses and services	39.9	49.5	39.4	37.2	22.1
Бусад зарлага	Other expenditure	7.8	9.5	7.6	5.6	6.6
Бусдад өгсөн бэлэг, тусламж	Gifts & allowance	3.6	2.0	5.5	4.6	4.1
2. Бусдаас үнэгүй авсан хүнс	Received food and nonfood					
болон хүнсний бус бүтээгдэхүүн	from other free of charge	3.6	2.7	4.9	2.7	4.8
3. Өөрийн хувийн аж ахуйгаас хэрэглэсэн хүнсний бүтээгдэхүүн	Food consumption from own business	6.8	0.0	1.4	9.8	24.8

2.7 НЭГ ӨРХИЙН САРЫН ДУНДАЖ ОРЛОГО, өрхийн хөдөлмөр эрхлэлтийн байдлаар, хот, хөдөөгөөр, бүсээр, суурьшлаар, 2010 оны 1-р улирлын байдлаар

MONTHLY AVERAGE INCOME PER HOUSEHOLD, by employment status, by urban and rural, regions and locations, as 1st quarter of 2010

		төгрөг togrog		
		Нийт өрхөөр By total households	Цалинтай ажил эрхэлдэг өрх* Households with wage employment*	Хөдөө аж ахуйн бус үйлдвэрлэл, үйлчилгээ эрхэлдэг өрх Households engaged with non-agricultural business
Улсын дундаж	National average	436 682.9	535 434.5	627 100.1
Хот	Urban	499 969.6	563 081.6	703 043.4
Хөдөө	Rural	353 329.0	465 349.4	451 337.0
Бүс	Region			
Баруун	West	407 730.5	523 511.5	693 205.3
Хангай	Khangai	296 940.9	408 288.8	409 150.3
Төв	Central	451 511.1	539 194.6	565 205.2
Зүүн	East	379 377.2	422 995.1	415 662.7
Улаанбаатар	Ulaanbaatar	533 091.1	590 180.3	769 418.1
Суурьшил	Location			
Улаанбаатар	Ulaanbaatar	533 091.1	590 180.3	769 418.1
Аймгийн төв	Aimag centers	445 891.8	512 856.5	627 307.2
Сумын төв	Soum centers	411 926.2	500 731.7	468 841.8
Хөдөө	Rural area	307 188.3	386 644.2	380 524.0

* Өрхийн аль нэг гишүүн нь цалинтай ажил эрхэлдэг өрхөөр авав.

* If any member of particular household has a paid work

III. НИЙГМИЙН ДААТГАЛ, ХАЛАМЖ
SOCIAL INSURANCE AND WELFARE

3.1 НИЙГМИЙН ДААТГАЛЫН САНГИЙН ОРЛОГО, ЗАРЛАГА, төрлөөр, жил бүрийн эхний 5 сарын байдлаар
REVENUE AND EXPENDITURE OF SOCIAL INSURANCE FUND, by type, as a first 5 months of the selected years

		сая.төг		mln.tog
		2009	2010	2010 I-V
		I-V	I-V	2009 I-V %
Нийгмийн даатгалын сангийн орлого	Revenue of social insurance fund	198 542.8	209 207.0	105.4
Үүнээс:	Of which:			
Тэтгэврийн даатгалын сангийн	Pension insurance fund	145 487.9	147 275.1	101.2
Тэтгэмжийн даатгалын сангийн	Benefit insurance fund	10 466.8	6 785.7	64.8
Эрүүл мэндийн даатгалын сангийн	Health insurance fund	28 682.2	37 001.9	129.0
ҮОМШӨ*-ний даатгалын сангийн	Industrial accident and occupational disease insurance fund	7 639.9	9 938.4	130.1
Ажилгүйдлийн даатгалын сангийн	Unemployment insurance fund	6 266.0	8 205.9	131.0
Нийгмийн даатгалын сангийн зарлага	Expenditure of social insurance fund	193 728.9	201 318.6	103.9
Үүнээс:	Of which:			
Тэтгэврийн даатгалын сангийн	Pension insurance fund	145 158.5	142 365.6	98.1
Тэтгэмжийн даатгалын сангийн	Benefit insurance fund	11 718.3	10 181.2	86.9
Эрүүл мэндийн даатгалын сангийн	Health insurance fund	25 257.3	35 040.3	138.7
ҮОМШӨ*-ний даатгалын сангийн	Industrial accident and occupational disease insurance fund	8 018.6	7 636.3	95.2
Ажилгүйдлийн даатгалын сангийн	Unemployment insurance fund	3 576.2	6 095.2	170.4

Тайлбар: *Үйлдвэрлэлийн осол, мэргэжлээс шалтгаалах өвчин

Note: *Industrial accident and occupational disease insurance

3.2 НИЙГМИЙН ДААТГАЛД ЗААВАЛ ДААТГУУЛАГЧДЫН ТОО, ОЛГОСОН ТЭТГЭВРИЙН ХЭМЖЭЭ,
тэтгэврийн төрлөөр, жил бүрийн эхний 5 сарын байдлаар
NUMBER OF INSURED PERSONS FOR COMPULSORY SOCIAL INSURANCE AND PENSION ALLOCATED,
by types of pension, as a first 5 months of the selected years

		2009	2010	2010 I-V
		I-V	I-V	2009 I-V %
1. Заавал даатгуулагчдын тоо	Number of insured persons for compulsory insurance	479 058	440 260	91.9
Үүнээс:	Of which:			
Аж ахуйн нэгж, байгууллага	Establishments & institutions	296 668	263 420	88.8
Төсөвт байгууллага*	Government budgetary organization*	182 390	176 840	97.0
2. Олгосон тэтгэвэр, сая төг	Total allocated pension, mln.tog	137 979.8	138 412.5	100.3
Үүнээс:	Of which:			
Өндөр настны	Retirement pension	98 264.2	100 881.1	102.7
Хөгжлийн бэрхшээлтэй иргэдийн	Pension for disabled/invalidity pension	19 414.8	17 883.0	92.1
Тэжээгчээ алдсаны	Breadwinner loss pension	11 399.8	10 313.3	90.5
Цэргийн	Military pension	8 901.0	9 335.1	104.9

Эх сурвалж: Улсын нийгмийн даатгалын ерөнхий газрын мэдээ

Source: Report of the State Social Insurance General Office

Тайлбар: * - Улсын нийгмийн даатгалын ерөнхий газрын мэдээгээр төсөвт байгууллагаас нийгмийн даатгалын шимтгэл төлж байгаа нийт хүний тоонд өөр ажилд шилжсэн, тэтгэвэр тогтоолгосон, ажлаас чөлөөлөгдсөн даатгуулагчдыг хамруулсан байна.

Note: * - Report of the State Social Insurance General Office number of total insurers, who pay social insurance contribution from the budget organizations included insurers, who shifted to another job, retired and released.

3.3 НИЙГМИЙН ХАЛАМЖИЙН ҮЙЛЧИЛГЭЭНД ХАМРАГДСАН ХҮНИЙ ТОО, ОЛГОСОН ТЭТГЭВЭР,
ТЭТГЭМЖИЙН ХЭМЖЭЭ, төрлөөр, жил бүрийн эхний 5 сарын байдлаар
NUMBER OF PERSONS RECEIVED SOCIAL WELFARE SERVICES, by type, as a first 5 months of the selected years

сая.төг mln.tog

		Хүний тоо		Олгосон тэтгэвэр, тэтгэмж	
		Number of person		Total allocated pension	
		2009 I-V	2010 I-V	2009 I-V	2010 I-V
1. Нийгмийн халамжийн тэтгэвэр, тэтгэмж	Social welfare pension and allowance	1 282 582	170 964	51 338.7	19 603.7
Халамжийн тэтгэвэр	Long-term pensions	51 350	55 680	9 969.7	10 624.4
Нөхцөлт мөнгөн тэтгэмж	Conditioned cash benefit	25 511	115 284	2 936.4	8 979.3
Үүнээс:	Of which:				
Жирэмсэн болон нярай, хөхүүл хүүхэдтэй эхчүүдийн тэтгэмж	Allowances to pregnant or lactating mothers	-	81 420	-	5 886.0
Ахмад настныг асарч буй иргэний	Allowances for people caring elderly	13 873	15 900	1 655.7	1 439.2
Хөгжлийн бэрхшээлтэй иргэнийг асарч буй иргэний	Allowances for persons who are nursing disabled ones	10 358	15 594	1 112.8	1 462.0
Бүтэн өнчин хүүхэд үрчлэн авч өсгөсний тэтгэмж	Allowances for persons who adopted and bring up of full orphans	1 280	2 370	167.9	192.1
Улсын төсвөөс олгосон тэтгэмж, тусламж	Allowances granted from the state budget	1 205 721	-	38 432.6	-
Үүнээс:	Of which:				
Хүүхдийн мөнгөн тэтгэмж *	Allowances for children*	952 484	-	12 963.2	-
Шинэ төрсөн хүүхдийн мөнгөн тусламж *	Allowances new born babies*	26 500	-	2 650.0	-
Шинэ гэр бүлд олгосон мөнгөн тусламж *	Allowances for new family/comples*	11 700	-	5 850.0	-
Жирэмсэн болон нярай, хөхүүл хүүхэдтэй эхчүүдийн тэтгэмж	Allowances to pregnant or lactating mothers	86 650	-	6 259.9	-
Алдар цолтой ахмадуудад үзүүлсэн тусламж	Allowances for honored elderly	3 024	-	1 815.5	-
Алдарт эхийн одонтой ахмадуудад үзүүлсэн	Allowances for elders with "famous mother decoration"	124 100	-	8 100.5	-
Улсын болон хөдөлмөрийн баатар, ардын ба гавьяат цолтнуудад төрөөс олгосон цэргийн тусламж *	Allowances from the Government for those who have titles of Labour Hero, and are People's and Honoured figure*	1 263	-	793.5	-
2. Нийгмийн халамжийн үйлчилгээ болон хөнгөлөлт	Social welfare services and mitigations	82 475	209 132	5 040.4	14 933.5
Ахмад настнуудад үзүүлсэн үйлчилгээ	Mitigation for the elderly	50 879	42 538	1 664.4	1 792.0
Хөгжлийн бэрхшээлтэй иргэдэд үзүүлсэн үйлчилгээ	Mitigation for disabled people	9 433	6 532	984.6	1 037.9
Нийгмийн халамжийн үйлчилгээ	Social welfare services	4 966	4 621	213.9	308.7
Нийгмийн халамжийн хөнгөлөлт, нөхцөлт мөнгөн тусламж	Social welfare incentives, conditioned cash benefits	17 197	148 627	2 177.5	9 585.6
Алдар цолтой ахмадуудад үзүүлсэн тусламж	Allowances for honored elderly	-	6 814	-	2 209.3
Монгол Улсыг хөгжүүлэх сангаас 18 хүртэлх насны хүүхэд бүрт олгосон мөнгөн тэтгэмж	Allowances granted for children under 18 from Mongolia Development Fund	952 484	-	45 068.0	-
Хүний хөгжил сангийн хишиг	Human development fund allowance	-	2 318 892	-	162 322.4

Эх сурвалж: Хөдөлмөр, халамжийн үйлчилгээний газрын мэдээ

Source: Report of the labour and Social Welfare Service Office

Тайлбар: * - Нийгмийн халамжийн тэтгэвэр, тэтгэмжийн талаарх холбогдох хуульд оруулсан өөрчлөлтийн дагуу 2010 оны 1-р сарын 1-нээс олгогдохгүй болсон.

Note: * - According to amendments in related laws on social welfare services, allowances cancelled since 1st January 2010.

IV. ЭРҮҮЛ МЭНД
HEALTH

4.1 ТӨРӨЛТ, ЭХ, ХҮҮХДИЙН ЭНДЭГДЛИЙН ТОО,* жил бүрийн эхний 5 сарын байдлаар
NUMBER OF BIRTHS, MATERNAL AND CHILD DEATHS, * in the first 5 months of selected years

Хугацаа Periods	Амаржсан эх Number of mothers delivered child	Амьд төрсөн хүүхэд Live births	Эхийн эндэгдэл Maternal deaths	1 хүртэлх насандаа эндсэн хүүхэд Infant mortality	1-5 хүртэлх насандаа эндсэн хүүхэд Child mortality aged 1-5	Нас барсан хүний тоо Number of deaths-total
2008 I	5 090	5 117	1	96	22	1 240
II	5 017	5 015	2	119	25	1 398
III	4 849	4 886	3	109	24	1 164
IV	5 166	5 166	1	116	13	1 344
V	4 872	4 901	1	99	23	1 201
I-V	24 994	25 085	8	539	107	6 347
2009 I	5 379	5 398	4	119	18	1 292
II	4 849	4 872	7	99	13	1 114
III	6 050	6 065	1	117	16	1 305
IV	5 712	5 735	5	145	15	1 382
V	5 737	5 738	6	115	18	1 334
I-V	27 727	27 808	23	595	80	6 427
2010 I	6 097	6 127	6	137	30	1 564
II	5 122	5 126	1	106	34	1 418
III	5 604	5 622	1	140	37	1 522
IV	5 437	5 470	1	122	37	1 526
V	5 594	5 612	2	120	36	1 501
I-V	27 854	27 957	11	625	174	7 531
2010 I-V						
2009 I-V %	100.5	100.5	47.8	105.0	217.5	117.2

4.2 1-5 ХҮРТЭЛХ НАСАНДАА ЭНДСЭН ХҮҮХДИЙН ТОО*, бүс аймаг, нийслэлээр
NUMBER OF CHILD DEATHS AGED 1-5*, by regions, aimags and Capital city

Аймаг, нийслэл Aimags and the Capital	Нас барсан 1-5 хүртэлх насны хүүхэд Child mortality aged 1-5			
	2008	2009	2009 I-V	2010 I-V
Бүгд/Total	240	240	80	174
Үүнээс: /Of which:				
Баруун бүс		West region		
Дүн/Sub total	56	68	19	42
БӨ/BO	16	25	3	13
ГО/GO	10	12	3	2
ЗА/ZA	9	3	1	6
УВ/UV	10	14	5	12
ХО/ХНО	11	14	7	9
Хангайн бүс		Khangai region		
Дүн/Sub total	35	42	17	35
АР/AR	6	6	2	5
БХ/БКН	4	8	2	9
БУ/БУ	-	3	1	1
ОР/ОР	1	3	1	4
ӨВ/ОВ	10	8	4	5
ХӨ/КНС	14	14	7	11
Төвийн бүс		Central region		
Дүн/Sub total	32	23	12	23
ГС/ГС	1	2	1	-
ДА/ДА	8	6	4	2
ДО/ДО	4	3	1	5
ДУ/ДУ	2	3	1	4
ӨМ/ОМ	6	3	1	3
СЭ/СЕ	9	4	3	8
ТӨ/ТО	2	2	1	1
Зүүн бүс		East region		
Дүн/Sub total	27	15	5	11
ДД/ДД	10	6	3	2
СҮ/СУ	3	5	2	1
ХЭ/КНЕ	14	4	-	8
Улаанбаатар		Ulaanbaatar		
УБ/УВ	90	92	27	63

Эх үүсвэр : * Эрүүл мэндийн яамны мэдээ

Source : * Report of the Ministry of Health

4.3 НЭГ ХҮРТЭЛХ НАСАНДАА ЭНДСЭН ХҮҮХДИЙН ТОО*, бүс, аймаг, нийслэлээр
 INFANT MORTALITY*, by regions, aimags and Capital city

Аймаг, нийслэл Aimags and the Capital	Нас барсан 1 хүртэлх насны хүүхэд Infant mortality				1000 амьд төрөлтөд ногдох нялхсын эндэгдэл Infant mortality rate per 1000 live births			
	2008	2009	2009 I-V	2010 I-V	2008	2009	2009 I-V	2010 I-V
Бүгд /Total	1 240	1 386	595	625	20	20	21	22
Үүнээс:/Of which:								
	Баруун бүс				West region			
Дүн/Sub total	204	263	112	129	20*	25*	25*	32*
БӨ/BO	46	68	24	32	18	27	23	34
ГО/GO	35	37	21	12	26	27	37	21
ЗА/ZA	37	43	20	16	21	23	25	21
УВ/UV	50	73	30	42	22	31	29	49
ХО/КНО	36	42	17	27	16	19	18	32
	Хангайн бүс				Khangai region			
Дүн/Sub total	334	320	133	171	26*	23*	24*	31*
АР/AR	57	53	23	30	29	26	28	35
БХ/ВКН	55	47	19	27	27	23	23	33
БУ/BU	13	20	4	11	14	19	9	25
ОР/OR	40	39	18	19	18	16	18	19
ӨВ/OV	86	68	26	45	32	23	21	39
ХӨ/КНС	83	93	43	39	27	29	32	30
	Төвийн бүс				Central region			
Дүн/Sub total	132	154	73	62	16*	16*	19*	16*
ГС/GS	9	8	2	-	30	22	15	-
ДА/DA	23	25	10	13	11	10	10	12
ДО/DO	38	29	13	10	31	22	23	19
ДУ/DU	14	22	9	12	14	20	19	29
ӨМ/OM	28	27	18	9	24	21	35	19
СЭ/SE	13	26	11	5	8	14	15	6
ТӨ/ТО	7	17	10	13	8	18	26	31
	Зүүн бүс				East region			
Дүн/Sub total	94	101	39	47	22*	22*	21*	25*
ДД/DD	30	33	14	22	17	17	20	28
СҮ/SU	24	22	5	13	23	18	10	26
ХЭ/КНЕ	40	46	20	12	28	29	32	19
	Улаанбаатар				Ulaanbaatar			
УБ/UB	476	548	238	216	18	18	20	17

Тайлбар: * Бүсийн дунджаар тооцсон болно.
 Note: * Estimated by region average.

4.4 ХАЛДВАРТ ӨВЧНӨӨР ӨВЧЛӨГЧДИЙН ТОО* жил бүрийн эхний 5 сарын байдлаар
 NUMBER OF INFECTIOUS DISEASE CASES* in the first 5 months of selected years

Хугацаа Periods	Халдварт өвчнөөр өвчлөгчид-бүгд Infectious disease cases - total	Вируст хепатит Viral hepatitis	Сүрьеэ Tuberculosis	Салхин цэцэг Varicella	Цусан суулга Shigellosis	Тэмбүү Syphilis	Гонококк халдвар Gonococcal infection	Трихо- мониаз Trichomo- niasis	
2008 I	3 855	1 807	343	387	102	265	360	384	
II	3 001	1 263	328	294	91	212	311	320	
III	2 763	713	379	189	67	310	419	435	
IV	3 223	797	475	207	161	387	485	450	
V	4 557	564	453	329	144	431	502	390	
I-V	17 399	5 144	1 978	1 406	565	1 605	2 077	1 979	
2009 I	2 965	793	277	227	188	364	496	381	
II	2 893	581	312	308	152	405	462	375	
III	3 224	530	431	177	128	407	572	525	
IV	3 661	380	525	249	199	548	554	607	
V	3 404	399	526	227	252	439	473	429	
I-V	16 147	2 683	2 071	1 188	919	2 163	2 557	2 317	
2010 I	2 373	563	307	64	142	334	452	329	
II	2 511	406	295	67	170	246	470	336	
III	2 849	356	500	92	108	352	439	406	
IV	3 630	328	491	73	170	441	623	593	
V	3 923	270	471	91	146	386	554	459	
I-V	15 286	1 923	2 064	387	736	1 759	2 538	2 123	
2010 I-V 2009 I-V	%	94.7	71.7	99.7	32.6	80.1	81.3	99.3	91.6

Эх үүсвэр: * Эрүүл мэндийн яамны мэдээ
 Source: * Report of the Ministry of Health

4.5. ЭМЧЛҮҮЛСЭН БОЛОН НАС БАРСАН ХҮНИЙ ТОО* жил б?рийн эхний 5 сарын байдлаар
 NUMBER OF DEATHS IN HOSPITAL AND PATIENTS CURED* in the first 5 months of selected years

Аймаг нийслэл, Aimags and the capital	Эмчлүүлсэн хүний тоо Number of patients cured			Нас барсан хүний тоо Total number of deaths			Үүнээс: Эмнэлэгт нас барсан Of which: Number of deaths in hospital		
	2009 I-V	2010 I-V	2010 I-V 2009 I-V %	2009 I-V	2010 I-V	2010 I-V 2009 I-V %	2009 I-V	2010 I-V	2010 I-V 2009 I-V %
Бүгд /Total	278 481	305 283	109.6	6 427	7 531	117.2	1 676	1 972	117.7
Үүнээс:/Of which:									
		Баруун бүс			West region				
Дүн/Sub total	43 926	46 851	106.7	930	1 057	113.7	231	275	119.0
БӨ/BO	10 675	11 696	109.6	224	239	106.7	50	60	120.0
ГО/GO	6 282	6 624	105.4	136	165	121.3	49	49	100.0
ЗА/ZA	8 595	8 587	99.9	196	221	112.8	49	50	102.0
УВ/UV	8 739	9 109	104.2	218	243	111.5	46	56	121.7
ХО/ХНО	9 635	10 835	112.5	156	189	121.2	37	60	162.2
		Хангайн бүс			Khangai region				
Дүн/Sub total	53 597	57 703	107.7	1 431	1 629	113.8	355	423	119.2
АР/АР	10 346	11 322	109.4	218	252	115.6	59	65	110.2
БХ/БКН	8 489	8 550	100.7	225	251	111.6	68	86	126.5
БҮ/БҮ	5 869	6 104	104.0	116	155	133.6	24	46	191.7
ОР/ОР	6 707	7 642	113.9	230	271	117.8	33	42	127.3
ӨВ/ӨВ	9 831	10 977	111.7	280	305	108.9	77	90	116.9
ХӨ/КНС	12 355	13 108	106.1	362	395	109.1	94	94	100.0
		Төвийн бүс			Central region				
Дүн/Sub total	42 263	46 795	110.7	988	1 119	113.3	186	237	127.4
ГС/ГС	1 909	2 073	108.6	27	19	70.4	9	6	66.7
ДА/ДА	8 699	10 203	117.3	220	251	114.1	33	61	184.8
ДО/ДО	5 558	6 374	114.7	124	139	112.1	34	37	108.8
ДҮ/ДУ	4 673	5 204	111.4	109	143	131.2	18	34	188.9
ӨМ/ӨМ	4 776	4 569	95.7	145	134	92.4	36	36	100.0
СЭ/СЕ	9 376	10 733	114.5	202	231	114.4	28	32	114.3
ТӨ/ТО	7 272	7 639	105.0	161	202	125.5	28	31	110.7
		Зүүн бүс			East region				
Дүн/Sub total	20 462	21 100	103.1	461	584	126.7	108	134	124.1
ДД/ДД	7 296	7 647	104.8	198	241	121.7	53	73	137.7
СҮ/СУ	5 805	5 753	99.1	111	159	143.2	18	32	177.8
ХЭ/КНЕ	7 361	7 700	104.6	152	184	121.1	37	29	78.4
		Улаанбаатар			Ulaanbaatar				
УБ/УБ	118 233	132 834	112.3	2 617	3 142	120.1	796	903	113.4

Эх үүсвэр : * Эрүүл мэндийн яамны мэдээ

Source : * Report of the Ministry of Health

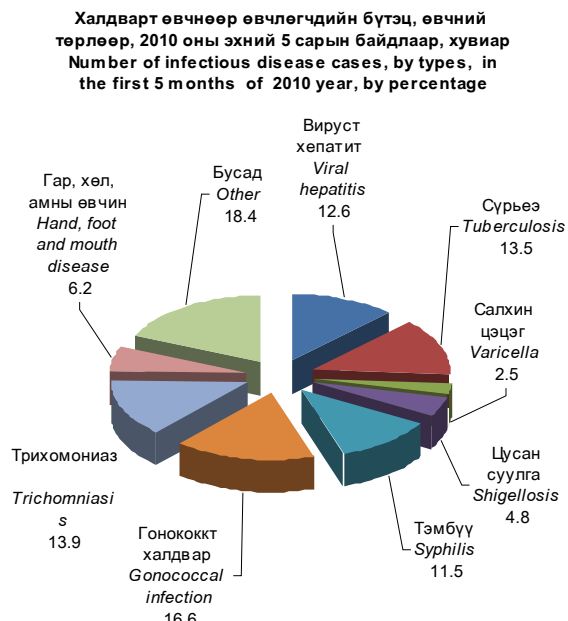
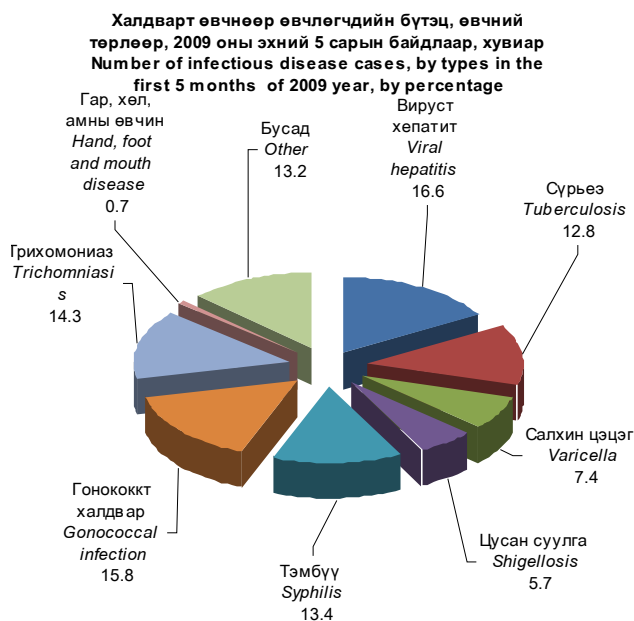

V. ГЭМТ ХЭРЭГ
CRIME

5.1 УЛСЫН ХЭМЖЭЭНД БҮРТГЭГДСЭН ГЭМТ ХЭРГИЙН ТОО, хэргийн ангилал, төрлөөр, жил бүрийн эхний 5 сарын байдлаар
NUMBER OF COMMITTED OFFENCES, by classification and types of crime, as a first 5 months of selected years

Хэргийн төрөл	Types of offences	2008 I-V	2009 I-V	2010 I-V	2010 I-V 2009 I-V %
Бүртгэгдсэн хэрэг - Бүгд	Committed offences - Total	8 660	9 077	8 326	91.7
Гэмт хэргийн ангиллаар / By classification of crime					
Хөнгөн	Minor	3 175	3 428	3 436	100.2
Хүндэвтэр	Less serious	4 395	4 478	3 824	85.4
Хүнд	Serious	963	998	895	89.7
Онц хүнд	Grave	127	173	171	98.8
Гэмт хэргийн төрлөөр / By types of offences					
Хүний амь бие, эрүүл мэндийн эсрэг гэмт хэрэг	Crime against human life and health (or physical well-being)	2 678	3 012	3 029	100.6
Үүнээс:	Of which:				
Хүнийг санаатай алах	Attempted murder	87	101	85	84.2
Бусдыг болгоомжгүй алах	Negligent murder	7	4	8	200.0
Бусдыг амиа хорлоход хүргэх	Death due to unfortunate occasion	476	495	434	87.7
Бусдын бие махбодид гэмтэл учруулах	Caused injury to the body of others	2 092	2 396	2 491	104.0
Хүний эрх, эрх чөлөө, алдар хүнд, нэр төрийн эсрэг гэмт хэрэг	Crime against human freedom, rights and reputation	12	12	20	166.7
Хүүхэд, гэр бүл, нийгмийн ёс суртахууны эсрэг гэмт хэрэг	Crime against child, family and social morality	177	137	172	125.5
Үүнээс:	Of which:				
Хүчин	Rape	142	121	143	118.2
Иргэдийн улс төрийн болон бусад эрх, эрх чөлөөний эсрэг гэмт хэрэг	Crime against political and other rights and freedom of individuals	22	11	17	154.5
Өмчлөх эрхийн эсрэг гэмт хэрэг	Crime against the right ownership	4 148	4 230	3 387	80.1
Үүнээс:	Of which:				
Хулгай	Theft of property	2 942	3 004	2 364	78.7
Булаалт	Mugging	238	90	74	82.2
Дээрэм	Robbery	324	419	262	62.5
Залилан	Fraud	341	388	357	92.0
Завших үрэгдүүлэх	Forgery	123	169	170	100.6
Үндэсний аюулгүй байдлын эсрэг гэмт хэрэг	Crime against national safety	48	55	29	52.7
Аж ахуйн эсрэг гэмт хэрэг	Crime against economic entity	72	79	77	97.5
Нийгмийн аюулгүй байдлын эсрэг гэмт хэрэг	Crime against social safety	693	648	666	102.8
Үүнээс:	Of which:				
Танхайрах	Hooliganism	669	632	637	100.8
Хүн амын эрүүл мэндийн эсрэг гэмт хэрэг	Crime against population health	107	116	145	125.0
Байгаль хамгаалах журмын эсрэг гэмт хэрэг	Crime against environmental protection rules	116	149	88	59.1
Тээврийн хэрэгслийн хөдөлгөөний аюулгүй байдал, ашиглалтын журмын эсрэг гэмт хэрэг	Crime against the rules of safety of traffic and use of motor vehicles	425	444	533	120.0
Захиргааны журмын эсрэг гэмт хэрэг	Crime against administrative rule	75	96	108	112.5
Шүүн таслах ажиллагааны эсрэг гэмт хэрэг	Crime against judicial procedure	36	40	21	52.5
Албан тушаалын гэмт хэрэг	Occupational related crime	40	41	30	73.2
Цэргийн албаны эсрэг гэмт хэрэг	Crime against military service	11	6	3	50.0
Компьютерийн мэдээллийн аюулгүй байдлын эсрэг гэмт хэрэг	Crime against computer information safety	-	1	1	100.0

Эх сурвалж: Цагдаагийн ерөнхий газрын мэдээ
Source: Report of the General Police Department

5.2 БҮРТГЭГДСЭН ГЭМТ ХЭРГИЙН ТОО, бүс, аймаг, нийслэлээр, хэргийн төрлөөр, жил бүрийн эхний 5 сарын байдлаар
 NUMBER OF COMMITTED OFFENCES, by regions, aimags and the Capital, by types, as a first 5 months of selected years

Аймаг, нийслэл Aimags and the Capital	Бүгд Total		Үүнээс: Of which:											
			Хүний амь бие, эрүүл мэндийн эсрэг гэмт хэрэг Crime against human life and health (or physical well-being)		Гэр бүлийн хүчирхийллийн улмаас үйлдэгдсэн гэмт хэрэг Crime committed by domestic violence		Хүүхэд, гэр бүл, нийгмийн ёс суртахууны эсрэг гэмт хэрэг Crime against child, family and social morality		Нийгмийн аюулгүй байдлын эсрэг гэмт хэрэг Crime against social safety		Тээврийн хэрэгслийн хөдөлгөөний аюулгүй байдал, ашиглалтын журмын эсрэг гэмт хэрэг Crime against traffic safety and use		Өмчлөх эрхийн эсрэг гэмт хэрэг Crime against ownership right	
			2009 I-V	2010 I-V	2009 I-V	2010 I-V	2009 I-V	2010 I-V	2009 I-V	2010 I-V	2009 I-V	2010 I-V	2009 I-V	2010 I-V
Бүгд / Total	9 077	8 326	3 012	3 029	139	476	137	172	648	666	444	533	4 230	3 387
	Баруун бүс						Western region							
Дүн / Subtotal	661	646	244	242	11	40	13	14	49	47	21	30	281	248
БӨ/BO	139	169	63	78	5	8	5	1	7	1	2	7	51	65
ГО/GO	66	77	18	16	3	1	1	3	3	10	2	3	37	42
ЗА/ZA	121	84	47	52	-	23	3	2	13	-	6	3	42	26
УВ/UV	158	169	54	49	-	5	2	3	13	23	4	6	75	66
ХО/ХНО	177	147	62	47	3	3	2	5	13	13	7	11	76	49
	Хангайн бүс						Khangaï region							
Дүн / Subtotal	1 074	1 037	354	388	17	97	15	28	44	62	63	64	506	414
АР/AR	172	186	51	69	-	4	1	2	4	11	11	6	90	87
БХ/БКН	191	170	86	51	6	15	2	4	10	20	18	15	57	58
БУ/БУ	146	102	19	30	3	6	1	3	5	1	7	13	93	39
ОР/OR	168	240	54	88	3	19	5	7	4	8	6	16	88	111
ӨВ/OV	181	151	62	65	3	12	4	4	15	13	10	9	78	52
ХӨ/ХНС	216	188	82	85	2	41	2	8	6	9	11	5	100	67
	Төвийн бүс						Central region							
Дүн / Subtotal	1 509	1 369	547	555	48	47	26	34	96	93	88	83	573	461
ГС/GS	65	56	38	32	5	8	-	3	6	6	2	-	14	13
ДА/ДА	280	268	102	111	5	10	7	9	27	19	8	11	123	96
ДО/ДО	244	251	104	110	12	3	1	6	12	13	13	15	69	65
ДУ/DU	113	88	22	24	2	7	3	1	13	9	5	4	68	42
ӨМ/ОМ	155	138	51	52	5	4	1	5	12	9	16	11	42	44
СЭ/SE	347	323	112	128	11	9	8	6	14	30	21	22	141	101
ТӨ/ТО	305	245	118	98	8	6	6	4	12	7	23	20	116	100
	Зүүн бүс						Eastern region							
Дүн / Subtotal	675	541	175	132	25	23	5	5	64	64	33	14	360	293
ДД/DD	294	222	97	67	13	15	1	4	34	28	18	3	134	102
СҮ/SU	89	72	20	20	-	2	1	1	1	6	1	2	59	38
ХЭ/ХНЕ	292	247	58	45	12	6	3	-	29	30	14	9	167	153
	Улаанбаатар						Ulaanbaatar							
УБ/УБ	5 058	4 639	1 679	1 697	37	265	77	90	389	392	236	338	2 464	1 915
Бусад* / Other*	100	94	13	15	1	4	1	1	6	8	3	4	46	56

Тайлбар: * - Төмөр замын цагдаагийн хэлтэс, Иргэний агаарын тээврийн цагдаагийн тасагт бүртгэгдсэн болон Монгол Улсын иргэдийн хилийн чанадад үйлдсэн хэргийг хамааруулав.

Note: * - Offences recorded in Police divisions of Mongolian Railway and Airlines, and offences committed in abroad by Mongolian citizens.

5.3 18 БА ТҮҮНЭЭС ДЭЭШ НАСНЫ 10000 ХҮНД НОГДОХ БҮРТГЭГДСЭН ГЭМТ ХЭРГИЙН ТОО,
бүс, аймаг, нийслэлээр, жил бүрийн эхний 5 сарын байдлаар
NUMBER OF OFFENCES PER 10000 POPULATION AGED 18 AND ABOVE,
by regions, aimags and the Capital, as a first 5 months of selected years

Аймаг, нийслэл	Aimags and the Capital	2008 I-V	2009 I-V	2010 I-V
Улсын дундаж	National average	52	52	47
Дүн	Баруун бүс Subtotal	30	28	28
Баян-Өлгий	Bayan-Olgii	26	26	31
Говь-Алтай	Govi-Altai	16	19	22
Завхан	Zavkhan	20	25	17
Увс	Uvs	40	36	37
Ховд	Khovd	46	34	29
Дүн	Хангайн бүс Subtotal	32	30	29
Архангай	Arkhangai	39	31	33
Баянхонгор	Bayankhongor	34	37	33
Булган	Bulgan	35	38	26
Орхон	Orkhon	36	28	39
Өвөрхангай	Ovorkhangai	24	26	21
Хөвсгөл	Khovsgol	28	27	23
Дүн	Төвийн бүс Subtotal	53	52	46
Говьсүмбэр	Govisumber	77	76	61
Дархан-Уул	Darkhan-Uul	42	46	43
Дорноговь	Dornogovi	58	68	67
Дундговь	Dundgovi	31	37	29
Өмнөговь	Omnogovi	57	51	42
Сэлэнгэ	Selenge	69	55	48
Төв	Tov	50	51	42
Дүн	Зүүн бүс Subtotal	52	53	42
Дорнод	Dornod	57	60	45
Сүхбаатар	Sukhbaatar	20	25	20
Хэнтий	Khentii	73	68	55
Улаанбаатар	Ulaanbaatar	69	71	62

5.4 ГЭМТ ХЭРГИЙН УЛМААС УЧИРСАН ХОХИРОЛ, жил бүрийн эхний 5 сарын байдлаар
CRIME CAUSED OF DAMAGE, as a first 5 months of selected years

Үзүүлэлт	Indicators	2008 I-V	2009 I-V	2010 I-V
Учирсан хохирол-Бүгд	Total damage	12 293.6	20 660.2	17 108.9
Үүнээс:	Of which:			
Төрийн өмчид учирсан	Damages for state property	2 591.3	6 445.9	8 863.3
Хувийн өмчид учирсан	Damage for private property	8 394.8	11 021.5	8 245.6
Нөхөн төлүүлсэн	Damage were restituted	2 285.6	2 621.6	3 076.5

сая төг mln.tog

5.5 БҮРТГЭГДСЭН ГЭМТ ХЭРЭГТ ХОЛБОГДСОН СЭЖИГТЭН, ЯЛЛАГДАГЧДЫН ТОО, бүс, аймаг, нийслэлээр, жил бүрийн эхний 5 сарын байдлаар
 NUMBER OF OFFENDERS (SUSPECTS AND DEFENDANTS), by regions, aimags and the Capital, by types, as a first 5 months of selected years

Аймаг, нийслэл Aimags and the Capital	Хэрэгт холбогдсон нийт сэжигтэн, яллагдагчид Total number of offenders (suspects & defendants)				Үүнээс: Of which:					
					Хэрэг үйлдэхдээ Crime committed by				Бүлэглэсэн Group of people	
	2009 I-V	2010 I-V	Эмэгтэй Female	18 хүртэлх насны Below age of 18	2009 I-V	2010 I-V	2009 I-V	2010 I-V		
									Баруун бүс Western region	
Бүгд / Total	7 894	7 344	956	355	1 843	1 522	2 288	2 109	737	367
Дүн / Subtotal	668	703	44	59	175	225	155	198	64	18
БӨ/ВО	149	179	9	22	32	48	45	49	23	3
ГО/ГО	63	79	3	4	20	30	15	25	7	4
ЗА/ЗА	122	74	8	3	29	16	12	15	5	-
УВ/УВ	162	185	7	5	61	57	33	63	16	6
ХО/КНО	172	186	17	25	33	74	50	46	13	5
Дүн / Subtotal	1 104	954	114	76	374	331	368	348	129	41
АР/АР	187	197	21	15	80	84	61	68	17	20
БХ/ВКН	177	150	23	11	30	28	60	48	5	-
БУ/БУ	154	104	17	8	48	27	32	18	21	9
ОР/ОР	180	163	28	22	88	83	52	68	36	10
ӨВ/ОВ	208	166	12	6	63	56	77	78	39	2
ХӨ/КНС	198	174	13	14	65	53	86	68	11	-
Дүн / Subtotal	1 571	1 339	164	52	454	286	598	507	171	97
ГС/ГС	72	57	7	6	17	11	46	28	9	1
ДА/ДА	290	271	38	10	96	52	122	108	43	31
ДО/ДО	275	254	43	6	89	47	90	109	33	2
ДУ/ДУ	107	86	6	4	31	12	39	25	11	2
ӨМ/ӨМ	160	139	17	9	58	39	69	53	10	17
СЭ/СЭ	387	324	41	13	89	81	122	132	59	40
ТӨ/ТО	280	208	12	4	74	44	110	52	6	4
Дүн / Subtotal	594	489	55	19	217	163	174	154	39	45
ДД/ДД	286	198	26	11	113	60	95	69	26	18
СҮ/СҮ	93	75	3	2	43	29	16	14	1	1
ХЭ/КНЕ	215	216	26	6	61	74	63	71	12	26
УБ/УБ	3 849	3 768	549	147	593	498	986	896	325	164
Бусад* / Other*	108	91	30	2	30	19	7	6	9	2

Гэмт хэргийн улмаас гэмтсэн, нас барсан хүний тоо,
 жил бүрийн эхний 5 сарын байдлаар
 Number of injured and died people caused by offences,
 as a first 5 months of selected years

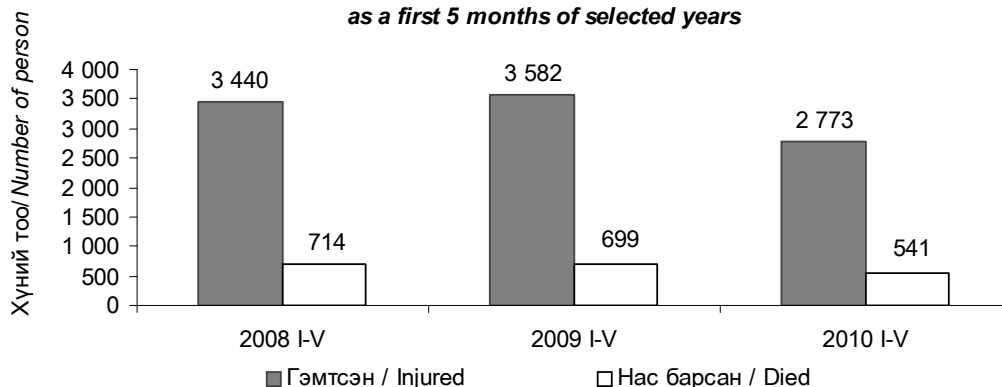

VI. ҮНЭ
PRICES

6.1. ХЭРЭГЛЭЭНИЙ ҮНИЙН УЛСЫН ИНДЕКС. 2010 оны 5 дугаар сард, бүлгээр, өмнөх сартай харьцуулснаар
NATIONAL CONSUMER PRICE INDEX for May 2010, by group, compared with previous month

Аймаг, нийслэл	Ерөнхий индекс	Хүнсний баргаа, ундаа, ус	Согтууруулах ундаа, тамхи	Хувцас, бөс бараа, гулал	Орон сууц, ус, цахилгаан, түлш	Гэр ахуйн тавилга, гэр ахуйн баргаа	Эм, тариа, эмнэлгийн үйлчилгээ	Тээвэр	Холбооны хэрэгсэл, шуудангийн үйлчилгээ	Амралт, чөлөөт цаг, соёлын бараа, үйлчилгээ	Боловс- ролын үйлчилгээ	Зочид буудал, зоогийн газар, дотуур байр	хувь	percentage
Overall index	103.2	106.4	100.6	100.6	100.5	100.2	100.5	100.9	99.9	100.2	100.0	101.0	99.9	100.0
Улсын дүн National														
БӨ/ВО	102.0	104.0	100.1	104.2	97.1	101.6	100.6	100.6	102.9	100.2	100.0	100.0	100.0	100.0
ГО/ГО	102.0	104.8	92.0	101.5	100.0	98.1	107.2	99.4	100.0	100.0	100.0	100.0	100.0	99.1
ЗА/ЗА	101.8	103.7	100.0	100.0	100.0	100.0	100.0	100.0	100.0	100.0	100.0	100.0	100.0	100.0
УВ/УВ	102.2	101.2	100.2	103.7	112.8	99.7	94.9	99.3	100.0	99.6	100.0	106.4	98.9	98.9
ХО/КНО	107.6	114.4	101.1	100.0	100.0	100.0	100.0	100.2	100.0	100.0	100.0	100.0	101.9	101.9
API/AR	102.5	104.7	100.0	100.1	100.1	100.9	100.0	99.4	100.0	100.0	100.0	100.5	100.0	100.0
БХ/БКН	105.5	109.8	100.0	100.3	100.0	100.0	100.0	100.4	100.0	100.0	100.0	100.0	100.0	100.0
БУ/БУ	100.6	100.7	108.3	100.4	100.3	102.3	100.0	98.9	100.0	100.0	100.0	100.0	100.0	100.0
ОР/ОР	101.6	104.1	100.0	100.0	100.0	99.2	99.4	103.5	99.9	100.0	100.0	100.0	97.5	97.5
ӨВ/ӨВ	104.4	108.8	100.1	100.6	101.4	99.2	110.8	99.4	100.0	100.4	100.0	100.0	99.2	99.2
ХӨ/КНС	102.3	105.7	101.5	101.0	100.0	100.0	100.0	99.8	100.0	100.0	100.0	100.0	100.0	100.0
ГС/ГС	104.2	105.9	115.6	99.9	102.0	100.5	100.2	99.8	100.0	100.0	100.0	100.0	99.4	99.4
ДА/ДА	103.3	105.0	101.2	100.2	103.6	101.0	100.3	100.8	100.0	100.0	100.0	105.8	100.0	100.0
ДО/ДО	101.4	102.1	100.0	100.2	100.1	100.0	99.2	100.0	100.0	100.0	100.0	100.0	104.4	104.4
ДУ/ДУ	101.4	103.3	101.7	100.0	100.0	100.0	100.0	100.0	100.0	100.0	100.0	100.0	100.0	100.0
ӨМ/ӨМ	101.0	102.0	100.6	99.8	100.0	100.1	101.1	101.2	100.0	100.0	100.0	103.2	99.1	99.1
СЭ/СЭ	100.8	101.4	100.0	100.0	100.0	106.2	100.0	99.6	100.0	100.0	100.0	100.0	100.0	100.0
ТӨ/ТО	102.1	105.0	101.4	100.4	99.2	100.0	100.0	100.0	100.0	100.0	100.0	100.0	101.0	101.0
ДД/ДД	101.7	102.3	100.0	102.8	100.7	100.9	99.4	100.3	100.0	101.5	100.0	105.7	101.0	101.0
СҮ/СҮ	102.2	104.7	100.0	100.0	100.0	100.1	100.0	100.4	100.0	100.3	100.0	100.0	100.0	100.0
ХЭ/КНЕ	102.6	105.8	100.8	102.2	100.0	100.0	100.0	99.6	100.0	102.3	100.0	100.0	100.0	100.0
УБ/УВ	104.2	108.5	100.4	99.7	99.9	100.0	100.0	101.8	100.0	100.1	100.0	100.8	100.2	100.2

6.2. ХЭРЭГЛЭЭНИЙ ҮНИЙН УЛСЫН ИНДЕКС, 2010 оны 5 дугаар сард, бүлгээр, өмнөх оны жилийн эцэстэй харьцуулснаар
NATIONAL CONSUMER PRICE INDEX for May 2010, by group, compared with the end of previous year

Аймаг, нийслэл	Ерөнхий индекс	хувь percentage											
		Хүнний бариа, ундаа, ус	Согтууруулах ундаа, тамхи	Хувцас, бөс бараа, гутаал	Орон сууц, ус, цахилгаан, түлш	Гэр ахуйн тавицга, гэр ахуйн бараа	Эм, тариа, эмнэлгийн үйлчилгээ	Тээвэр	Холбооны хэрэгсэл, шуудангийн үйлчилгээ	Амралт, чөлөөт цаг, соёлын бараа, үйлчилгээ	Боловс- ролын үйлчилгээ	Зочид будал, зоогийн газар, дотуур байр	Бусад бараа, үйлчилгээ
Aimags and the Capital	Overall index	Food and non-alcoholic beverages	Alcoholic beverages, tobacco	Clothing, footwear and cloth	Housing, water, electricity and fuels	Furnishings, household equipment	Health	Transport	Communi- cation	Recreation and culture	Education	Restaurants and hotels	Miscellaneous goods & services
Улсын дүн	113.1	128.5	101.2	103.8	100.5	102.9	100.6	100.8	113.9	101.4	100.0	108.2	102.3
Баруун бүс													
БӨ/ВО	108.1	112.4	100.3	124.8	100.2	104.7	93.6	99.7	117.6	101.3	100.0	100.0	100.7
ГО/ГО	107.6	119.0	94.1	101.9	102.4	100.1	107.2	98.5	94.8	100.0	100.0	100.0	99.1
ЗА/ЗА	111.1	115.3	100.9	113.6	112.1	105.1	97.5	98.4	127.0	95.7	100.0	104.8	108.7
УВ/УВ	108.9	115.0	100.0	108.3	112.9	102.6	91.8	98.3	122.2	102.2	100.0	117.0	98.4
ХО/КНО	116.0	133.5	102.1	100.0	100.0	100.6	100.0	95.3	104.9	100.0	100.0	100.0	101.9
Хангайн бүс													
АР/АР	113.0	125.6	99.7	103.5	100.1	104.2	95.8	100.6	87.4	100.0	100.0	100.5	98.5
БХ/ВКН	124.1	150.4	100.0	99.8	100.2	102.3	100.0	99.2	87.1	103.9	100.0	100.0	103.7
БУ/БУ	112.8	129.3	103.8	115.1	100.7	107.0	106.2	98.5	104.8	98.9	100.0	105.9	101.0
ОП/ОР	114.7	141.8	100.0	100.1	99.7	103.9	99.4	104.0	105.7	105.7	100.0	100.0	110.2
ӨВ/ӨВ	114.7	135.8	100.9	100.6	101.7	99.8	110.8	99.3	92.2	100.4	100.0	100.0	100.2
ХӨ/КНС	107.4	117.7	102.5	105.9	92.9	108.5	100.0	100.6	100.4	101.3	100.0	100.0	102.5
Төвийн бүс													
ГС/ГС	117.7	130.2	115.6	98.3	101.6	109.0	100.2	99.5	116.3	111.2	100.0	100.0	99.0
ДА/ДА	117.8	134.6	99.6	101.3	102.5	102.1	101.5	100.0	125.3	100.2	100.0	105.8	101.0
ДО/ДО	116.8	128.8	102.1	100.7	99.8	101.9	102.7	97.6	97.6	99.7	100.0	100.0	106.3
ДУ/ДУ	102.7	107.2	101.7	100.0	100.0	100.0	100.0	98.0	113.6	100.0	100.0	100.0	100.0
ӨМ/ӨМ	106.3	123.6	101.1	86.9	104.3	100.6	101.1	100.2	111.7	101.1	100.0	104.9	98.1
СЭ/СЭ	109.8	123.8	90.4	101.0	100.5	107.6	100.0	99.6	112.4	100.0	100.0	100.0	100.0
ТӨ/ТО	107.7	117.1	103.7	105.0	90.2	103.0	100.0	100.6	121.5	105.3	100.0	105.8	106.4
Зүүн бүс													
ДД/ДД	112.4	122.3	105.6	109.1	98.1	113.5	99.4	100.3	91.9	103.4	100.0	108.8	103.3
СҮ/СҮ	109.7	120.6	101.1	101.1	101.0	101.0	102.3	99.6	131.3	102.0	100.0	100.0	100.0
ХЭ/КНЕ	108.5	116.6	99.8	106.1	108.4	101.0	100.0	98.1	123.2	102.4	100.0	100.0	100.0
Улаанбаатар													
УБ/УБ	116.1	134.2	101.9	103.2	99.6	101.2	100.7	102.8	116.9	101.0	100.0	110.2	102.0

6.3. ХЭРЭГЛЭЭНИЙ ҮНИЙН УЛСЫН ИНДЕКС, 2010 оны 5 дугаар сард, бүлгээр, өмнөх оны мөн үетэй харьцуулснаар
 NATIONAL CONSUMER PRICE INDEX for May 2010, by group, compared with the same period of previous year

Аймаг, нийслэл	Ерөнхий индекс	Хүнсний бараа, ундаа, ус	Согтууруулах ундаа, тамхи	Хувцас, бөс бараа, гулал	Орон сууц, ус, цахилгаан, түлш	Гэр ахуйн тавилга, гэр ахуйн бараа	Эм, тариа, эмнэлгийн үйлчилгээ	Тээвэр	Холбооны хэрэгсэл, шударгын үйлчилгээ	Амралт, чөлөөт цаг, соёлын бараа, үйлчилгээ	Боловс- ролын үйлчилгээ	Зочид буудал, зоогийн газар, дотуур байр	Бусад бараа, үйлчилгээ
Aimag and the Capital	Overall index	Food and non-alcoholic beverages	Alcoholic beverages, tobacco	Clothing, footwear and cloth	Housing, water, electricity and fuels	Furnishings, household equipment	Health	Transport	Communi- cation	Recreation and culture	Education	Restaurants and hotels	Miscellaneous goods & services
Улсын дүн National	111.6	115.3	103.4	112.2	105.8	107.7	103.6	108.0	115.1	102.9	109.9	115.6	107.9
Баруун бүс													
БӨ/БО	107.8	103.5	105.4	131.8	101.5	107.2	98.3	101.3	117.6	107.5	114.3	110.9	130.5
ГО/ГО	107.5	117.2	101.4	102.3	105.7	101.2	107.2	97.0	94.8	106.0	102.8	100.0	100.3
ЗА/ЗА	111.7	109.4	103.7	127.2	116.0	106.8	87.5	101.5	127.0	101.4	114.3	104.8	108.9
УВ/УВ	112.6	112.1	102.9	123.6	118.3	109.2	95.4	98.8	122.2	108.2	120.7	122.2	103.5
ХО/КНО	108.8	112.9	104.4	106.7	104.2	105.0	100.0	99.5	108.9	110.7	100.0	100.0	104.4
Хангайн бүс													
АР/АР	114.0	119.3	106.5	114.0	100.1	114.2	99.7	115.3	51.0	105.8	112.1	101.2	99.8
БХ/ВКН	119.6	128.8	107.4	106.6	102.1	102.3	109.2	106.0	87.1	103.9	157.9	100.0	103.7
БУ/БУ	109.2	108.7	105.4	123.4	107.2	109.3	106.2	109.4	104.8	99.0	106.0	105.9	103.6
ОП/ОР	109.9	111.8	99.3	103.8	105.0	108.8	102.9	108.2	131.2	110.3	125.3	100.0	115.2
ӨВ/ОВ	115.8	124.1	104.9	109.6	125.3	103.6	100.4	112.9	92.6	100.1	106.0	85.5	107.5
ХӨ/КНС	115.0	118.7	97.7	116.1	130.6	115.4	114.5	105.3	100.4	101.5	108.6	105.8	108.3
Төвийн бүс													
ГС/ГС	108.1	111.0	134.4	98.3	100.8	109.0	100.2	101.1	116.3	111.7	106.0	100.0	100.8
ДА/ДА	111.1	117.2	95.3	102.8	107.7	105.9	101.5	105.9	125.2	97.1	105.7	105.8	103.4
ДО/ДО	114.9	116.9	104.9	115.8	102.0	105.7	103.6	118.4	97.6	96.1	124.9	100.9	120.4
ДУ/ДУ	108.5	110.8	102.8	112.6	101.1	110.1	101.3	106.0	113.6	111.5	106.0	113.5	100.4
ӨМ/ОМ	109.6	118.9	104.7	96.3	104.3	104.1	103.1	105.5	111.7	114.7	110.0	106.1	116.3
СЗ/СЕ	108.0	105.0	92.0	120.2	109.5	115.2	100.0	104.9	112.4	104.5	109.9	125.9	100.0
ТӨ/ТО	109.6	111.3	108.6	108.2	94.3	119.5	99.8	113.2	121.5	107.9	106.0	108.9	112.3
Зүүн бүс													
ДД/ДД	116.5	122.7	109.8	126.0	105.3	124.3	99.4	110.2	91.9	105.5	100.0	115.6	112.7
СҮ/СУ	108.6	107.7	99.1	117.4	105.2	107.9	107.1	113.0	131.3	96.2	102.7	100.0	96.1
ХЭ/КНЕ	110.4	112.5	93.5	114.6	113.3	102.7	104.7	109.8	123.2	106.5	106.0	100.0	102.6
Улаанбаатар													
УБ/УБ	111.7	116.3	106.1	109.5	102.0	104.3	105.7	111.4	116.6	100.1	109.0	118.0	108.2

6.4 УЛААНБААТАР ХОТЫН ХЭРЭГЛЭЭНИЙ ҮНИЙН ИНДЕКС, бүлэг, дэд бүлгээр, 2010 оны 5 дугаар сард
CONSUMER PRICE INDEX IN ULAANBAATAR, by group and subgroup, for May, 2010

Бүлэг, дэд бүлэг	Group and subgroup	хувь percentage		
		2010 V 2009 V	2010 V 2009 XII	2010 V 2010 IV
ЕРӨНХИЙ ИНДЕКС	OVERALL INDEX	111.7	116.1	104.2
ХҮНСНИЙ БАРАА, УНДАА, УС	FOOD AND NON-ALCOHOLIC BEVERAGES	116.3	134.2	108.5
Хүнсний бараа	Foodstuffs	116.7	135.4	108.8
Талх, гурил, будаа	Bread, flour and cereals	95.8	98.7	101.0
Мах, махан бүтээгдэхүүн	Meat and meat products	141.1	196.4	119.6
Сүү, сүүн бүтээгдэхүүн, өндөг	Milk, dairy products, and eggs	114.1	116.1	100.6
Төрөл бүрийн өөх, тос	Oils and fats	91.7	95.6	99.2
Жимс, жимсгэнэ	Fruit	107.8	123.6	106.5
Төмс, хүнсний ногоо	Potato and vegetables	101.9	121.5	100.9
Саахар, жимсний чанамал, чихэр, шоколад	Sugar, jam, candy and chocolate	116.9	105.4	97.0
Согтууруулах бус ундаа	Non-alcoholic beverages	102.2	102.0	99.4
СОГТУУРУУЛАХ УНДАА, ТАМХИ	ALCOHOLIC BEVERAGES, TOBACCO	106.1	101.9	100.4
Согтууруулах ундаа	Alcoholic beverages	102.8	101.7	100.4
Тамхи	Tobacco	109.4	102.0	100.4
ХУВЦАС, БӨС БАРАА, ГУТАЛ	CLOTHING, FOOTWEAR AND CLOTH	109.5	103.2	99.7
Хувцас, бөс бараа	Clothing, cloth	109.6	103.1	99.9
Гутал	Footwear	109.1	103.3	99.3
ОРОН СУУЦ, УС, ЦАХИЛГААН, ТҮЛШ	HOUSING, WATER, ELECTRICITY AND FUELS	102.0	99.6	99.9
Орон сууцны бодит түрээс	Actual rentals for housing	99.0	97.9	97.9
Орон сууцны засварын үйлчилгээ	Maintenance and repair of the dwelling	91.1	90.5	92.3
Усан хангамж, бусад үйлчилгээ	Water supply and miscellaneous services	107.1	106.7	100.0
Цахилгаан, хийн болон бусад тулш	Electricity, gas and other fuels	100.9	96.8	101.3
ГЭР АХУЙН ТАВИЛГА, ГЭР АХУЙН БАРАА	FURNISHINGS, HOUSEHOLD EQUIPMENT	104.3	101.2	100.0
Тавилга, хэрэгсэл, хивс, дэвсгэр	Furniture, carpets and other floor coverings	102.4	95.6	100.0
Оёмол, нэхмэл эдлэл	Household textiles	120.7	109.6	100.7
Цахилгаан бараа	Household appliances	94.7	101.0	99.0
Шилэн эдлэл, сав суулга	Glassware, tableware and household utensils	114.0	103.4	103.5
Багаж хэрэгсэл	Tools and equipment	106.0	102.9	100.0
Цэвэрлэгээний болон бусад жижиг бараа	Household maintenance	108.6	102.8	100.2
ЭМ, ТАРИА, ЭМНЭЛГИЙН ҮЙЛЧИЛГЭЭ	HEALTH	105.7	100.7	100.0
Эм, тариа, эмнэлгийн хэрэгсэл	Medical products, appliances and equipment	105.7	100.8	99.9
Амбулаторийн үйлчилгээ	Out-patient services	113.6	102.6	101.4
Эмнэлэгт хэвтэж эмчлүүлэх үйлчилгээ	Hospital services	103.1	100.0	100.0
ТЭЭВЭР	TRANSPORT	111.4	102.8	101.8
Тээврийн хэрэгслийн худалдан авалт	Purchase of vehicles	104.8	109.4	100.0
Хувийн тээврийн хэрэгслийн засвар, үйлчилгээ	Operation of personal transport equipment	136.2	103.3	103.7
Тээврийн үйлчилгээ	Transport services	104.2	102.1	101.2
ХОЛБООНЫ ХЭРЭГСЭЛ, ШУУДАНГИЙН ҮЙЛЧИЛГЭЭ	COMMUNICATION	116.6	116.9	100.0
АМРАЛТ, ЧӨЛӨӨТ ЦАГ, СОЁЛЫН БАРАА, ҮЙЛЧИЛГЭЭ	RECREATION AND CULTURE	100.1	101.0	100.1
Дуу, дүрс, гэрэл зураг, бусад тоног төхөөрөмж	Audio, visual, photographic and information processing equipment	93.8	99.7	99.1
Чөлөөт цагт зориулсан хэрэгсэл	Major durables for recreation and culture	104.9	104.8	104.1
Чөлөөт цаг, соёлын үйлчилгээ	Recreational and cultural services	100.4	100.0	100.0
Ном, сонин бичгийн хэрэгсэл	Newspapers, books and stationery	103.3	101.4	99.8
БОЛОВСРОЛЫН ҮЙЛЧИЛГЭЭ	EDUCATION	109.0	100.0	100.0
ЗОЧИД БУУДАЛ, НИЙТИЙН ХООЛ, ДОТУУР БАЙР	RESTAURANTS AND HOTELS	118.0	110.2	100.8
Нийтийн хоолны үйлчилгээ	Catering service	119.0	110.7	100.9
Зочид буудал, дотуур байрны үйлчилгээ	Hotels, accommodation service	101.5	100.0	100.0
БУСАД БАРАА, ҮЙЛЧИЛГЭЭ	MISCELLANEOUS GOODS AND SERVICES	108.2	102.0	100.2
Хувь хүнд хандсан үйлчилгээ	Personal care	107.1	102.5	100.5
Хувь хүний эд зүйл, хэрэглэл	Personal effects	112.2	100.9	99.5
Санхүүгийн үйлчилгээ	Financial services	100.0	100.0	100.0

6.5. УЛААНБААТАР ХОТЫН ХЭРЭГЛЭЭНИЙ ЗАРИМ БАРАА, ҮЙЛЧИЛГЭЭНИЙ ҮНИЙН ИНДЕКС,
2010 оны 5 дугаар сард
CONSUMER PRICE INDEX OF SELECTED GOODS AND SERVICES IN ULAANBAATAR,
for May, 2010

Бараа, үйлчилгээний нэр төрөл, хэмжих нэгж	Commodities and services, unit of measure	хувь percentage		
		2010 V 2009 V	2010 V 2009 XII	2010 V 2010 IV
Гурил, дээд зэрэг, кг	Flour, highest grade, kg	73.4	80.0	98.5
Гурил, 1-р зэрэг, кг	Flour, grade 1, kg	70.9	81.6	96.4
Гурил, 2-р зэрэг, кг	Flour, grade 2, kg	72.0	79.6	98.2
Талх, "Атар", ш	Bread "Atar", piece	103.3	103.3	100.0
Гурилан боов, 900 гр	Bakery, 900 gr	105.4	105.9	105.4
Цагаан будаа, кг	Rice, kg	110.0	111.1	106.0
Шар будаа, кг	Millet, kg	97.3	95.7	98.7
Хонины мах, кг	Mutton, kg	142.2	217.3	122.9
Үхрийн мах, кг	Beef, kg	143.2	196.8	115.8
Адууны мах, кг	Horse meat, kg	153.6	168.9	116.0
Тахианы гуя, кг	Chicken leg, kg	96.1	102.4	100.0
Дотор мах, цувдай	Animal interior	109.1	184.6	184.6
Чанамал хиам, кг	Sausages, kg	113.1	109.2	100.0
Шингэн сүү, л	Milk, litre	117.5	114.0	100.0
Тараг, л	Yoghurt, litre	118.5	125.3	101.6
Зөөхий, кг	Cream, kg	116.4	114.5	103.3
Хуурай сүү, кг	Powdered milk, kg	91.9	93.8	91.6
Өндөг, ш	Egg, piece	105.8	106.3	104.8
Ургамлын тос, л	Vegetable oil, litre	89.9	93.6	98.2
Өөхөн тос, кг	Fat, kg	94.4	92.6	100.0
Цэцгийн тос, задгай, 1 кг	Butter, kg	91.2	96.6	99.5
Маргарин, 500гр	Margarine, 500gr	103.1	102.6	98.0
Алим, кг	Apple, kg	109.6	129.5	109.0
Банан, кг	Banana, kg	98.8	105.8	97.0
Үзэм, кг	Raisin, kg	114.4	108.7	102.5
Төмс, кг	Potato, kg	95.3	105.5	99.4
Лууван, кг	Carrot, kg	75.0	112.5	96.5
Манжин, кг	Turnip, kg	67.6	90.9	93.6
Байцаа, кг	Cabbage, round, kg	119.9	177.9	108.4
Бөөрөнхий сонгино, кг	Onion, kg	159.7	147.9	102.3
Сармис, булцуу	Garlic, 1 piece	204.9	118.0	107.3
Улаан лооль, кг	Tomato, kg	100.2	108.4	95.6
Өргөст хэмх, кг	Cucumber, kg	85.8	110.0	94.2
Элсэн чихэр, кг	Sugar, kg	123.3	106.4	93.8
Ёотон, 500гр	Cube sugar, 500gr	117.4	114.9	100.3
Хатуу чихэр, 1 кг	Candy, 1 kg	112.0	105.3	100.1
Шоколад, 100гр	Chocolate, 100gr	113.6	104.5	100.0
Жимсний чанамал, 380 г	Jam, 380gr	108.2	98.8	100.0
Давс, цагаан, кг	Salt, white, kg	97.0	95.2	95.2
Майонез, кг	Mayonnaise, kg	102.4	103.0	103.2
Цуу, 170 гр	Vinegar, 170 gr	114.6	107.3	100.0
Кетчуп, 250 гр	Ketchup, 250 gr	106.9	87.6	100.0
Ногоон цай, 2кг	Green tea, 2 kg	114.5	103.8	95.2
Байхуу цай, 50г	Black tea, 50g	98.3	96.7	98.9
Кофе, 100гр	Coffee, 100g	110.4	106.2	100.4
Ундаа, 1.25 л	Soft drink, 1.25 l	91.6	100.0	100.0
Жимсний шүүс, 1 л	Fruit juice, 1 l	104.0	103.8	102.9
Архи, 0.5 л	Vodka "Arkhi", 0.5 litre	101.7	100.9	100.0
Дарс, 0.75 л	Wine, 0.75 l	112.1	107.8	103.9
Пиво, 0.5 л	Beer, 0.5 litre	101.9	101.9	100.0
Янжуур, дотоод, хайрцаг	Cigarettes, local, packet	112.1	105.2	101.0
Дүнсэн тамхи, 350 гр	Pipe tobacco, 350 gr	134.2	115.3	100.7

(Хүснэгт 6.5-ын үргэлжлэл- Table 6.5 continuation)

Бараа, үйлчилгээний нэр төрөл, хэмжих нэгж	Commodities and services, unit of measure	2010 V	2010 V	2010 V
		2009 V	2009 XII	2010 IV
Ноосон даавуу, м	Woolen cloth, m	82.6	85.7	85.7
Эрээн даавуу, м	Cotton cloth, m	113.6	100.0	100.0
Торго, м	Silk cloth, m	105.1	100.0	100.0
Эрэгтэй савхин хүрэм, ш	Men's leather jacket, piece	108.7	98.2	98.2
Эрэгтэй хүний хослол, хос	Suit, men's, set	102.6	105.9	100.0
Сорочкан цамц, ш	Men's shirt, piece	107.3	105.8	100.0
Жинс, ш	Jeans, piece	126.1	114.8	102.7
Эрэгтэй хүний өмд, ш	Trousers, men's, piece	117.4	108.2	100.0
Эмэгтэй хүний хослол, хос	Suit, women's, set	112.8	103.7	100.0
Ноолууран цамц, ш	Cashmere sweater, piece	119.7	93.4	100.0
Юбка, ш	Skirt, piece	105.0	105.0	100.0
Цамц, цагаан, ш	Blouse, piece	116.4	111.8	103.2
Трико, ш	Tights, piece	102.8	102.8	102.8
Хүүхдийн хавар, намрын хүрэм	Children's warm overcoat, piece	89.8	94.4	94.4
Хүүхдийн ноосон цамц, ш	Children's woollen cardigan, piece	96.1	90.3	94.6
Хүүхдийн жинсэн өмд, ш	Children's jeans, piece	123.9	107.3	109.1
Хими цэвэрлэгээ, эрэгтэй костюм	Dry cleaning, men's suit	103.7	100.3	100.3
Эрэгтэй ботинк, хос	Men's leather shoes, pairs	107.0	106.4	100.0
Эмэгтэй зуны туфли, ширэн, хос	Women's leather shoes, pair	104.0	104.7	102.3
Охидын хавар, намрын гутал, хос	Girl's warm leather shoes	96.1	100.0	100.0
Хүүхдийн пүүз, хос	Sport shoe, children's, pair	125.0	109.4	101.4
Эмэгтэй хүний гутлын өсгийд зан тавих	Lady's shoes repair	107.6	107.6	100.0
1 өрөө байр түрээслэх сарын хөлс	Monthly rent for apartment, 1 bedroom	99.0	97.9	97.9
Ханын цаас, рулон	Wall-paper, 1 roll	103.0	100.0	100.0
Тосон будаг, цагаан, л	White oil paint, litre	105.6	101.3	100.0
Плита, ш	Slab, piece	108.6	108.6	100.0
Цемент, 50 кг, дотоод	Cement, 50 kg, domestic	100.0	100.0	100.0
Цэвэр усны үнэ, сард, 1 хүний	Monthly water use fee, per capita	110.0	110.0	100.0
Цэвэр усны үнэ /гэр хорооллын зөөврийн/ 40 л	Fresh water supply fee /in ger district / for 40 l	100.0	100.0	100.0
Хог хаягдал, 1 хүний	Garbage collection fee, per capita	100.0	100.0	100.0
Бохир усны үнэ, сард, 1 хүний	Sewage water use fee, per capita	100.0	100.0	100.0
Засвар үйлчилгээний хөлс, 1м ²	Monthly housing service fee, 1 m ²	103.3	100.0	100.0
Халаалт, 1м ²	Monthly heating fees, 1 m ²	114.7	114.7	100.0
Цахилгаан, орон сууцны, 1 кВт.цаг	Electricity, for apartment, 1 KWH	100.0	100.0	100.0
Цахилгаан, гэр хорооллын, 1 кВт.цаг	Electricity, in ger district, 1 KWH	100.0	100.0	100.0
Халуун ус, орон сууцны, сард, 1 хүний	Hot water use fee, per capita	137.4	171.8	150.0
Түлшний мод, 1 шуудай	Wood for fuel, 1 slack	93.1	82.6	89.6
Нүүрс, 1 шуудай	Coal, 1 slack	91.2	77.5	91.2
Унтлагын ор, 2 хүний	Bed, double	96.7	107.4	100.0
Диван, ш, дотоод	Sofa, domestic, piece	90.0	90.0	100.0
Хивс, 2*3 м	Carpet, 2*3 m	105.2	90.4	100.0
Хөвөнтэй хөнжил, 1 хүний	Cotton blanket, single	113.2	100.0	100.0
Гар нүүрийн алчуур, ш	Face cotton towel, piece	142.0	118.0	103.0
Хөргөгч, ш	Refrigerator, piece	102.3	100.0	100.0
Угаалгын машин, ш	Washing machine, piece	96.5	105.2	105.2
Тоос сорогч, ш	Vacuum cleaner, piece	70.1	80.9	80.9
Цахилгаан плитка, ш	Electric cooker, piece	103.2	103.2	101.6
Цахилгаан индүү, ш	Electric iron, piece	117.6	120.5	100.0
Ус буцалгагч, 1.5л	Electric kettle, 1.5 l	86.3	107.4	103.5
Цайны халбага, ш	Tea spoon, piece	89.3	93.8	100.0
Хоолны төмөр сав, 5 л	Pot, 5 liters volume	92.1	92.1	100.0
Цайны халуун сав, 2 л	Thermos, 2 liters volume	119.1	109.7	109.7
Шаазан аяга, ш	Porcelain cup, piece	123.2	101.3	100.0
Чийдэнгийн шил, ш	Light bulb, piece	106.4	100.0	100.0
Эдийн саван, ш	Laundry soap, piece	104.2	101.4	100.0
Угаалгын нунтаг, ш	Washing detergent, piece	108.6	102.4	100.0
Аяга, таваг угаагч шингэн, 500 гр	Dishwashing detergent, 500 gr	102.8	98.2	100.0

(Хүснэгт 6.5-ын үргэлжлэл- Table 6.5 continuation)

Бараа, үйлчилгээний нэр төрөл, хэмжих нэгж	Commodities and services, unit of measure	2010 V	2010 V	2010 V
		2009 V	2009 XII	2010 IV
Аспирин, 10 ш	Aspirin, 10 tablets	111.1	107.3	100.0
Ампициллин, 10ш	Ampicillin, 10 tablets	102.9	101.7	100.0
Витамин "С", үрлэн, 50 ш	Vitamin "C", 50 tablets	104.5	92.0	97.3
Пенициллин, тариагаар, 1 сая	Pennicillin, injection, 1 mln.	109.9	97.2	100.0
Шүдний эмчид үзүүлэх хөлс	Dentist service's fee	113.5	104.1	104.1
Лабораторийн шинжилгээ хийх хөлс, ЭХО	Laboratory ultra sound testing	117.8	101.9	100.0
Суудлын автомашин, ш	Car, piece	104.6	109.7	100.0
Бензин, А-80, литр	Petrol "A-80", litre	153.1	102.9	104.2
Бензин, А-93, литр	Petrol "A-93", litre	157.1	102.5	103.6
Дизелийн түлш, литр	Diesel fuel, litre	138.1	106.1	107.3
Төмөр замаар зорчих хөлс, дотоод, 1 талдаа	Railway ticket fare, domestic, 1 way	102.6	100.0	100.0
Төмөр замаар зорчих хөлс, УБ-Бээжин, 1 талдаа	Railway ticket fare, UB-Beijing, 1 way	100.0	100.0	100.0
Автобусны билет, 1 удаа	Bus fare, 1 way	100.0	100.0	100.0
Микро автобусны билет, 1 удаа	Mini bus fare, 1 way	100.0	100.0	100.0
Хот доторхи таксины хөлс, км	Taxi service fare, km	125.0	100.0	100.0
Хот хоорондын таксины хөлс, УБ-Дархан	Intercity taxi fare, UB-Darkhan	120.0	120.0	100.0
Онгоцоор зорчих хөлс, дотоод, 1 талдаа	Airticket fare, domestic, 1 way	100.6	100.6	100.0
Онгоцоор зорчих хөлс, УБ-Бээжин, 1 талдаа	Airticket fare, UB-Beijing, 1 way	113.6	106.4	100.0
Дотоодод захиа илгээх тариф	Internal postal charge	100.0	100.0	100.0
Суурин утсаар ярих тариф, 1 мин	Fixed phone local call, 1 min	137.5	137.5	100.0
Мобиком, сүлжээн дотроо 1 мин	Mobicom, within own network call, 1 min	100.0	100.0	100.0
Скайтел, сүлжээн дотроо 1 мин	Skytel, within own network call, 1 min	100.0	100.0	100.0
УБ-Дорнод утсаар ярих хөлс, 3 мин	UB-Dornod tel.call, 3 min	125.0	125.0	100.0
Интернет ашиглах хөлс, 1 цаг	Internet use charge, 1 hour	100.0	103.5	100.0
Өнгөт телевизор, ш	Colour television set	100.0	100.0	100.0
DVD тоглуулагч, ш	DVD player, piece	93.0	93.0	94.9
Дижитал фото аппарат, ш	Digital photo camera, piece	100.0	100.0	100.0
Компьютер, иж бүрдэл	Personal computer, set	81.1	102.3	97.8
Компакт диск, цэвэр, ш	Compact disk, blank, piece	77.7	86.5	100.0
Зөөлөн тоглоом, ш	Soft toys, piece	104.4	104.4	104.4
Сагсан бөмбөг, ш	Basketball, piece	116.0	114.7	104.3
Кабелийн телевизийн сарын хураамж	Cable TV service, monthly charge	101.6	100.0	100.0
Зураг буулгах хөлс, 10*15 см	Colour photo printing, 10*15 cm	100.0	100.0	100.0
Видео прокатын үйлчилгээ, VCD, 1 өдөр	Rental of VCD movies, 1 day	100.0	100.0	100.0
Киноны билет, 1 хүний	Admission to movies, 1 person	100.0	100.0	100.0
Сурагчийн дэвтэр, дөрвөлжин, ш	Notebook, piece	98.5	100.0	100.0
"Өдрийн сонин" улирлын захиалга	Quarterly subscription of "Daily news"	100.0	100.0	100.0
Үзгэн бал, ш	Rollpen, piece	111.7	109.5	100.0
Сургалтын төлбөр, улсын сургууль	Annual education tuition, state	107.9	100.0	100.0
Сургалтын төлбөр, хувийн сургууль	Annual education tuition, private	110.3	100.0	100.0
Рестораны хоолны үнэ, I, II хоол	Restaurant dish	123.5	115.6	101.7
Зоогийн газрын хоолны үнэ	Cafe's dish	116.5	106.6	100.0
Эрэгтэй хүний үс засах	Men's hair cut	117.9	100.0	100.0
Эмэгтэй хүний үс тайралт	Women's hair cut	104.7	100.0	100.0
Нүүрэнд иллэг хийх хөлс	Fee for facial massage	100.0	102.9	100.0
Нүүрний энгэсэг, ш	Facial powder, pressed, piece	106.4	104.5	101.8
Гар нүүрийн саван, ш	Beauty soap, piece	105.6	104.6	100.0
Үсний шампунь, 200 гр	Shampoo, 200 gr	97.3	95.6	100.0
Шүдний оо, 100 гр	Toothpaste, 100 gr	108.9	104.4	101.2
Эмэгтэй хүний ариун цэврийн хэрэглэл, 10 ш	Sanitary pad, 10 pieces	109.1	100.6	100.0
Ариун цэврийн цаас, боодол	Toilet paper, pack	106.3	105.0	100.0
Бугуйн цаг, эмэгтэй	Lady's watch	100.0	93.8	93.8
Алтан бөгж, 3.0 гр	Golden ring, 3 g	120.8	100.0	100.0
Мөнгөн аяга, дунд гарын	Silver cup, middle size	103.2	103.2	100.0

6.6 ХӨДӨӨ АЖ АХУЙН ЗАРИМ БҮТЭЭГДЭХҮҮНИЙ ЗАХ ЗЭЭЛИЙН ДУНДАЖ ҮНЭ, бүс, аймаг,
нийслэлээр, сараар
AVERAGE MARKET PRICE OF SOME AGRICULTURAL PRODUCTS, by regions, aimags and
Capital city, as of months

төг tog

Аймаг, нийслэл Aimags and the Capital city	1 ширхэгийн дундаж үнэ Average price of 1 piece					
	Хонины /ноостой/ нэхий Sheep skin with wool			Ямааны /ноолууртай/ арьс Goat skin with cashmere		
	2009 V	2010 IV	2010 V	2009 V	2010 IV	2010 V
	Баруун бүс			West region		
БӨ/BO	1 000	2 000	3 500	2 000	10 000	-
ГО/GO	1 500	2 000	4 000	3 000	14 000	12 000
ЗА/ZA	500	1 500	5 000	-	12 500	-
УВ/UV	1 200	1 500	3 000	-	9 000	-
ХО/КНО	700	-	5 500	2 500	12 000	-
	Хангайн бүс			Khangai region		
АР/AR	1 000	1 500	5 000	-	-	13 000
БХ/ВКН	1 000	1 500	-	-	12 000	-
БУ/БУ	1 000	1 500	3 500	1 000	-	-
ОР/ОР	1 500	1 800	-	-	10 000	-
ӨВ/ОВ	1 500	2 000	2 000	-	14 500	14 500
ХӨ/КНС	1 000	1 700	4 000	-	8 000	-
	Төвийн бүс			Central region		
ГС/ГС	1 500	1 000	5 000	500	-	-
ДА/ДА	1 500	2 000	5 000	-	8 000	12 000
ДО/ДО	500	1 500	3 500	-	8 000	-
ДУ/ДУ	1 000	1 000	-	-	12 000	-
ӨМ/ОМ	500	1 500	-	-	10 000	-
СЭ/СЕ	500	1 500	-	-	7 000	-
ТӨ/ТО	1 000	2 000	4 500	-	-	-
	Зүүн бүс			East region		
ДД/ДД	500	1 500	2 800	1 800	-	-
СҮ/СУ	500	1 300	2 500	-	-	-
ХЭ/КНЕ	1 500	2 000	3 000	-	10 000	-
	Улаанбаатар			Ulaanbaatar		
УБ/УБ	1 600	2 500	4 000	2 000	12 000	15 000

(Хүснэгт 6.6-гийн үргэлжлэл Table 6.6 continuation)

Аймаг, нийслэл Aimags and the Capital city	1 ширхэгийн дундаж үнэ Average price of 1 piece					
	Үхрийн шир Cattle hide					
	2 м-ээс доош урттай Less than 2 m			2 м-ээс дээш урттай More than 2 m		
	2009 V	2010 IV	2010 V	2009 V	2010 IV	2010 V
	Баруун бүс			West region		
БӨ/BO	2 000	-	5 000	4 000	5 000	8 000
ГО/GO	3 500	5 000	5 000	5 000	10 000	10 000
ЗА/ZA	-	7 000	5 000	-	8 000	-
УВ/UV	-	-	-	-	-	7 000
ХО/КНО	3 600	-	-	6 700	12 000	9 000
	Хангайн бүс			Khangai region		
АР/AR	4 500	8 000	8 000	8 000	15 000	18 000
БХ/ВКН	6 000	8 000	-	8 000	8 000	8 000
БУ/БУ	4 500	6 500	6 000	5 000	11 000	11 500
ОР/ОР	4 000	7 000	6 500	5 000	14 000	13 000
ӨВ/ОВ	7 000	6 000	6 000	8 000	6 000	6 000
ХӨ/КНС	-	7 000	10 000	5 000	12 000	12 000
	Төвийн бүс			Central region		
ГС/ГС	-	-	-	7 000	-	-
ДА/ДА	6 000	8 000	8 000	9 000	13 000	17 000
ДО/ДО	5 400	6 000	-	4 600	-	-
ДУ/ДУ	-	5 000	5 000	-	-	5 000
ӨМ/ОМ	-	-	-	-	-	-
СЭ/СЕ	5 000	7 000	7 000	8 000	13 000	17 000
ТӨ/ТО	5 600	6 000	6 000	8 500	11 500	12 000
	Зүүн бүс			East region		
ДД/ДД	6 000	7 000	7 000	7 000	11 000	12 000
СҮ/СУ	5 000	6 000	5 500	7 000	10 000	8 000
ХЭ/КНЕ	4 000	6 000	6 000	7 000	-	-
	Улаанбаатар			Ulaanbaatar		
УБ/УБ	6 400	9 500	9 000	10 600	20 000	22 000

(Хүснэгт 6.6-гийн үргэлжлэл Table 6.6 continuation)

Аймаг, нийслэл <i>Aimags and the Capital city</i>	1 ширхэгийн дундаж үнэ <i>Average price of 1 piece</i>		
	Адууны шир <i>Horse hide</i>		
	2009 V	2010 IV	2010 V
	Баруун бүс		West region
БӨ/BO	8 000	10 000	10 000
ГО/GO	-	10 000	10 000
ЗА/ZA	-	10 000	-
УВ/UV	-	-	8 000
ХО/КНО	6 000	-	10 000
	Хангайн бүс		Khangai region
АР/AR	10 000	13 000	12 000
БХ/БКН	8 000	13 000	10 000
БУ/БУ	5 000	9 500	9 000
ОР/ОР	6 000	9 000	7 500
ӨВ/ОВ	10 000	10 000	10 000
ХӨ/КНС	6 000	10 000	10 000
	Төвийн бүс		Central region
ГС/ГС	10 000	10 000	-
ДА/ДА	10 500	14 000	15 000
ДО/ДО	7 000	10 000	9 000
ДУ/ДУ	-	10 000	10 000
ӨМ/ӨМ	5 000	8 000	8 000
СЭ/СЭ	7 000	13 000	11 000
ТӨ/ТӨ	7 800	13 000	13 000
	Зүүн бүс		East region
ДД/ДД	4 000	13 000	12 000
СҮ/СҮ	6 000	11 000	10 000
ХЭ/КНЕ	10 000	10 000	12 000
	Улаанбаатар		Ulaanbaatar
УБ/УБ	11 600	11 000	13 000

(Хүснэгт 6.6-гийн үргэлжлэл Table 6.6 continuation)

Аймаг, нийслэл <i>Aimags and the Capital city</i>	1 кг-ын дундаж үнэ <i>Average price of 1 kg</i>					
	Ямааны ноолуур <i>Greezy cashmere</i>					
	Цагаан <i>White</i>			Бор <i>Brown</i>		
	2009 V	2010 IV	2010 V	2009 V	2010 IV	2010 V
		Баруун бүс			West region	
БӨ/BO	-	36 000	46 000	-	36 000	46 000
ГО/GO	20 500	38 500	47 000	20 500	38 500	47 000
ЗА/ZA	21 500	48 000	48 000	22 500	48 000	48 000
УВ/UV	21 000	48 000	48 000	20 500	47 500	48 000
ХО/КНО	19 000	46 000	46 000	18 900	46 000	46 000
		Хангайн бүс			Khangai region	
АР/AR	20 500	46 000	46 000	20 500	46 000	46 000
БХ/БКН	19 000	47 000	48 000	19 000	47 000	48 000
БУ/БУ	16 000	-	-	16 000	45 000	43 000
ОР/ОР	12 000	-	37 000	17 000	39 000	36 500
ӨВ/ОВ	19 500	44 000	46 500	19 500	44 000	47 500
ХӨ/КНС	23 000	48 000	47 000	23 000	49 500	49 000
		Төвийн бүс			Central region	
ГС/ГС	16 000	45 500	45 000	16 000	45 500	-
ДА/ДА	17 000	54 000	43 000	17 000	54 000	43 000
ДО/ДО	18 400	45 000	43 000	16 400	43 000	-
ДУ/ДУ	19 000	44 000	48 000	19 000	44 000	48 000
ӨМ/ӨМ	19 000	47 000	47 000	18 000	47 000	47 000
СЭ/СЭ	-	42 000	-	-	42 000	-
ТӨ/ТӨ	18 200	51 000	46 500	18 200	51 000	45 000
		Зүүн бүс			East region	
ДД/ДД	21 000	-	-	16 000	46 000	40 000
СҮ/СҮ	-	47 500	40 000	18 000	46 500	40 000
ХЭ/КНЕ	13 000	50 000	40 000	-	-	-
		Улаанбаатар			Ulaanbaatar	
УБ/УБ	18 300	48 000	45 000	18 300	48 000	45 000

6.8 УЛААНБААТАР ХОТ ДАХЬ БАРИЛГЫН ГОЛ НЭРИЙН МАТЕРИАЛЫН ДУНДАЖ ҮНЭ, үйлдвэрлэгч улс орноор
 AVERAGE PRICES OF MAJOR CONSTRUCTION MATERIALS IN ULAANBAATAR, by producing countries

Материалын нэр, үйлдвэрлэгч улс орноор	Materials, by producing country	Хэмжих нэгж	Measurement unit	2009 V	2009 XII	2010 IV	2010 V	Төг /ог		
								2010 V 2009 V %	2010 V 2009 XII %	2010 V 2010 IV %
Монгол улс		Mongolia								
Бетон зуурмаг М-200*	Concrete mortar M-200*	м ³	m ³	-	77 000	77 000	77 000	-	100.0	100.0
Хөнгөн бетон 700*	Iron concrete 700*	м ³	m ³	-	83 000	85 000	85 000	-	102.4	100.0
Улаан тоосго М-100	Brick made from clay M-100	мян.ш	thous.piece	180 000	160 000	160 000	160 000	88.9	100.0	100.0
Цемент М-500	Cement M-500	50 кг	50 kg	5 252	5 800	5 800	5 800	110.4	100.0	100.0
Вакуум цонх (15x15)	Vacuum window (15x15)	м ²	m ²	80 000	80 000	80 000	80 000	100.0	100.0	100.0
Шалны банз (ховилгүй)	Plank for floor (without groove)	м ³	m ³	120 000	120 000	135 000	130 000	108.3	108.3	96.3
Захалсан банз	Edged plank	м ³	m ³	25 000	23 000	25 000	23 000	92.0	100.0	92.0
Палк (15x15), хуурай	Palk (15x15), dry	ш	piece	14 000	13 000	15 000	14 000	100.0	107.7	93.3
Эмульс (дотор)*	Emulsion (inward)*	кг	kg	-	9 000	9 000	9 000	-	100.0	100.0
Хөөсөнцөр (2.44x1.22м)*	Polystyrene (2.44x1.22m)*	м ²	m ²	-	15 000	15 000	15 000	-	100.0	100.0
Замаск*	Varnish*	25 кг	25 kg	-	4 500	4 500	4 500	-	100.0	100.0
ОХУ		Russian Federation								
Хар цаас (чулуутай) 1x10м*	Roofing paper (with stone) 1x10m *	боодол	rack	-	14 000	16 000	16 000	-	114.3	100.0
Олиф*	Oil*	кг	kg	-	-	-	4 000	-	-	-
Шохой (мель)	Lime (mell)	кг	kg	600	600	600	600	100.0	100.0	100.0
БНХАУ		People's Republic of China								
Цемент М-500	Cement M-500	50 кг	50 kg	7 000	7 000	7 000	7 000	100.0	100.0	100.0
Цонхны шил 5мм (нөлөөгүй)	Window glass 5mm (without reflection)	м ²	m ²	12 000	12 000	12 000	12 000	100.0	100.0	100.0
Цонхны шил 5мм (нөлөөтэй)	Window glass 5mm (with reflection)	м ²	m ²	10 000	10 000	10 000	10 000	100.0	100.0	100.0
Хар цаас (чулуугүй) 1x15	Roofing paper (without stone) 1x15	боодол	rack	6 500	6 800	7 000	7 000	107.7	102.9	100.0
Хадаас 100мм	Spike 100 mm	кг	kg	2 500	2 500	2 500	2 500	100.0	100.0	100.0
Тосон будаг	Oil paint	кг	kg	2 000	2 000	2 000	2 000	100.0	100.0	100.0
Ханын цаас (10x0.53 м)	Wallpaper (10x0.53 m)	боодол	rack	6 500	7 000	7 500	7 500	115.4	107.1	100.0
Эмульс (гадна)*	Emulsion (external)*	18 кг	18 kg	-	18 000	18 000	18 000	-	100.0	100.0
Эмульс (дотор)*	Emulsion (inward)*	18 кг	18 kg	-	6 500	6 500	6 500	-	100.0	100.0
Шохой (мель)	Lime (mell)	кг	kg	300	500	500	500	166.7	100.0	100.0
Плига 30x30 (шалны)	Slabstone 30x30,(for floor)	ш	piece	750	750	800	800	106.7	106.7	100.0
Шаазан угаагуур	Ceramic sink	ш	piece	42 000	45 000	55 000	55 000	131.0	122.2	100.0
Шаазан суултуур	Ceramic lavatory pan	ш	piece	60 000	65 000	80 000	80 000	133.3	123.1	100.0
Өдрийн гэрэл (суурыгүй)	Electric filament lamp (without pivot)	ш	piece	1 500	1 800	1 800	1 800	120.0	100.0	100.0
Хаалга (төмөр)	Building door (metal)	ш	piece	130 000	130 000	135 000	135 000	103.8	103.8	100.0
Крант*	Tap*	ком	set	-	25 000	40 000	40 000	-	160.0	100.0
Уян шүршүүр	Flexible shower kits	ш	piece	15 000	15 000	15 000	15 000	100.0	100.0	100.0
Паркетан шал	Parquet floor	м ²	m ²	8 500	9 000	10 000	10 000	117.6	111.1	100.0
Дүүжин тааз	False ceiling	м ²	m ²	3 800	3 800	3 800	3 800	100.0	100.0	100.0
Цавуу (тарган)*	Glue (adhesive)*	кг	kg	-	4 000	4 000	4 000	-	100.0	100.0
ХБНГУ		Federal Republic of Germany								
Эмульс (гадна)*	Emulsion (external)*	18 кг	18 kg	-	60 000	60 000	60 000	-	100.0	100.0
Эмульс (дотор)*	Emulsion (inward)*	18 кг	18 kg	-	47 000	47 000	47 000	-	100.0	100.0
БНСУ		Republic of Korea								
Ханын цаас 12x0.5	Wallpaper 12x0.5	боодол	rack	4 500	4 500	4 500	4 500	100.0	100.0	100.0

Тайлбар: * - Бүтээгдэхүүний тодорхойлолт 2009 оны 8-р сараас эхлэн өөрчлөгдсөн болно.

Note: * - Definition of the material has been changed since August 2009.

VII. МӨНГӨ, ЗЭЭЛ, ҮНЭТ ЦААСНЫ ЗАХ ЗЭЭЛ
MONEY, LOAN, STOCK MARKET

7.1 МӨНГӨНИЙ НИЙЛҮҮЛЭЛТ*, сарын эцэст
 MONEY SUPPLY*, at the end of the month

Хугацаа, сараар Periods, by months	Мөнгө M2 Money M2	Барэг мөнгө Quasi money	Мөнгө M1 Money M1	Төгрөгийн харилцах Current account	Банкнаас гадуурхи мөнгө Currency outside banks	сая төг mln. tog
						Гүйлгээнд байгаа бэлэн мөнгө Currency issued in circulation
2008 I	2 307 315.5	1 755 432.1	551 883.4	285 946.5	265 937.0	338 462.7
II	2 417 596.2	1 868 412.7	549 183.5	303 907.0	245 276.5	310 026.9
III	2 455 147.2	1 877 439.7	577 707.5	321 025.8	256 681.7	328 462.5
IV	2 466 687.8	1 883 037.6	583 650.2	310 184.3	273 465.9	344 092.3
V	2 516 618.3	1 896 008.5	620 609.8	316 850.2	303 759.6	373 613.3
VI	2 564 684.1	1 939 790.0	624 894.1	317 103.3	307 790.8	387 718.8
VII	2 595 583.1	1 971 535.5	624 047.6	322 808.4	301 239.1	369 636.8
VIII	2 576 824.5	1 934 607.6	642 216.9	318 989.5	323 227.4	395 670.4
IX	2 525 010.7	1 921 537.3	603 473.3	317 327.3	286 146.0	361 057.2
X	2 357 709.1	1 796 456.5	561 252.6	298 737.1	262 515.5	329 316.5
XI	2 241 816.2	1 693 506.9	548 309.3	285 309.5	262 999.8	330 943.3
XII	2 270 001.4	1 622 666.1	647 335.3	318 611.3	328 724.0	407 210.5
2009 I	2 201 245.6	1 665 977.4	535 268.2	256 932.2	278 335.9	346 623.4
II	2 314 811.0	1 764 924.4	549 886.6	244 222.4	305 664.2	397 300.9
III	2 352 558.1	1 841 171.2	511 386.8	238 786.1	272 600.7	338 280.4
IV	2 341 827.5	1 823 929.7	517 897.9	230 237.3	287 660.5	355 608.6
V	2 404 674.2	1 845 529.8	559 144.5	251 133.8	308 010.7	381 150.2
VI	2 439 247.6	1 894 865.5	544 382.1	260 583.2	283 798.8	357 754.2
VII	2 509 771.1	1 987 939.3	521 831.8	247 557.9	274 273.9	350 644.3
VIII	2 563 997.3	1 966 857.2	597 140.1	296 711.4	300 428.7	384 122.6
IX	2 653 414.7	2 030 707.4	622 707.3	340 289.6	282 417.7	363 478.7
X	2 671 020.9	2 062 242.6	608 778.2	334 211.8	274 566.4	359 644.3
XI	2 715 261.8	2 114 668.4	600 593.4	322 000.4	278 593.0	363 915.6
XII	2 880 033.9	2 228 786.8	651 247.0	366 253.2	284 993.9	371 831.9
2010 I	2 871 011.1	2 241 310.1	629 701.0	369 196.2	260 504.7	350 828.3
II	2 981 852.7	2 353 955.3	627 897.5	369 723.1	258 174.4	352 347.5
III	2 974 483.3	2 281 480.3	693 003.0	398 675.0	294 328.0	384 484.6
IV	3 162 957.8	2 408 657.9	754 299.9	414 647.2	339 652.7	444 973.7
V**	3 253 079.2	2 457 107.6	795 971.6	439 102.1	356 869.5	462 669.7
<u>2010 V**</u> <u>2009 V</u> %	135.3	133.1	142.4	174.8	115.9	121.4

Мөнгөний үзүүлэлт, тэрбум төг Money indicators, bln.tog

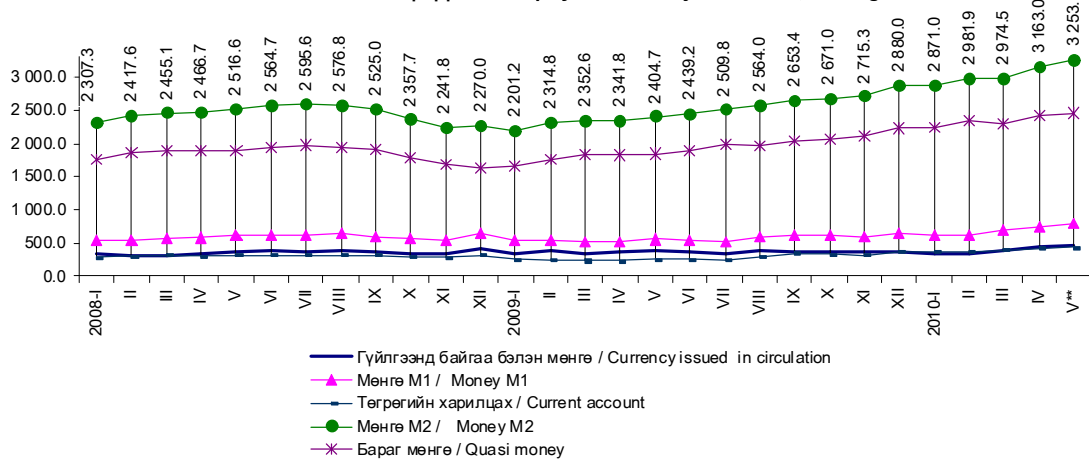

Эх үүсвэр: * Статистикийн сарын бюллетень, Монголбанк
 Source: * Monthly statistical bulletin, Bank of Mongolia
 Тайлбар: ** Урьдчилсан гүйцэтгэлээр
 Note: ** Preliminary estimates

Бүлэг 7. Мөнгө, зээл, үнэт цаасны зах зээл

7.2 БАНКУУДЫН НЭГДСЭН ТАЙЛАН ТЭНЦЭЛ*, сарын эцэст
BALANCE SHEET OF BANKS*, at the end of the month

Актив Assets		сая төг mln. tog											
Хугацаа, сараар Periods, by months	Банкны нөөц Reserves	Төв Банкны үнэт цаас Central Bank bills	Гадаад актив Foreign assets	Авлага Claims	үүнээс, of which					Иргэд Individuals	Бусад Other	Авлага дахь найдваргүй зээл Substandard loss loans of claims	Нийт актив Total assets
					Засгийн Газар Government	Бусад санхүүгийн байгууллага Other financial corporations	Улсын сектор Public sector	Хувийн сектор Private sector	Бусад				
2008 I	205 180.2	97 838.2	358 548.5	2 153 851.0	20 404.4	3 568.9	32 307.5	1 183 043.6	893 461.6	21 065.0	67 624.2	2 815 418.0	
2008 II	185 247.4	138 486.1	391 225.0	2 250 216.2	19 702.2	3 990.8	31 830.7	1 261 279.5	912 735.6	20 677.4	68 338.0	2 965 154.7	
2008 III	192 361.8	95 095.9	418 158.1	2 347 984.5	12 055.6	5 723.8	31 726.2	1 287 578.5	987 330.7	23 569.6	68 224.4	3 053 600.3	
2008 IV	215 811.6	55 629.4	410 385.4	2 441 328.0	4 797.6	9 492.7	22 429.4	1 348 231.4	1 032 513.9	23 863.1	67 092.3	3 123 154.5	
2008 V	227 402.9	57 888.1	444 123.8	2 492 392.9	4 798.1	7 729.6	10 826.0	1 422 272.7	1 022 715.5	24 051.1	69 519.3	3 221 807.6	
2008 VI	198 414.7	63 328.4	453 862.4	2 565 693.1	6 260.2	8 520.5	10 977.9	1 472 125.9	1 031 501.6	36 307.1	73 058.4	3 281 298.7	
2008 VII	236 464.6	67 578.2	515 034.1	2 600 614.4	7 087.5	7 459.0	14 331.2	1 491 902.6	1 042 917.5	36 916.6	74 503.3	3 419 691.4	
2008 VIII	212 078.4	43 177.4	449 548.1	2 692 601.3	7 325.5	5 064.2	17 206.9	1 530 246.2	1 086 846.2	45 912.3	74 273.7	3 397 405.2	
2008 IX	229 614.5	41 088.1	432 265.0	2 724 408.9	7 550.3	4 442.2	19 053.9	1 556 911.6	1 090 062.8	46 388.1	75 143.5	3 427 376.6	
2008 X	213 673.5	44 710.4	376 266.3	2 700 141.8	8 858.2	5 227.2	18 413.0	1 555 213.6	1 070 006.2	42 423.6	83 251.2	3 334 792.1	
2008 XI	230 280.9	65 665.2	337 847.8	2 677 254.3	9 135.0	4 497.8	23 977.7	1 553 081.3	1 051 091.4	35 471.0	87 104.2	3 311 048.2	
2008 XII	304 507.1	119 723.3	294 472.1	2 638 055.4	2 503.9	3 412.1	34 794.6	1 570 398.9	1 013 694.2	13 251.7	188 667.2	3 356 758.0	
2009 I	299 336.7	60 882.2	312 060.1	2 674 578.1	2 583.8	3 934.3	26 411.5	1 631 658.9	995 905.1	14 084.4	196 211.4	3 346 857.1	
2009 II	342 342.1	75 768.0	386 948.1	2 688 637.9	3 336.3	3 278.4	25 436.3	1 653 170.0	989 544.2	13 872.6	198 617.2	3 493 696.0	
2009 III	315 174.5	126 712.2	410 285.9	2 674 787.0	3 060.4	4 039.9	26 158.4	1 672 342.0	963 525.9	5 660.2	265 684.9	3 526 959.6	
2009 IV	248 416.9	179 946.6	390 891.9	2 582 460.4	2 221.0	4 078.1	22 441.4	1 617 792.1	930 567.3	5 360.5	273 913.0	3 401 715.8	
2009 V	248 607.0	159 379.0	469 964.7	2 537 429.2	2 522.4	4 385.7	21 635.9	1 607 257.3	894 662.2	6 965.9	294 436.0	3 415 379.8	
2009 VI	466 039.8	143 993.5	431 398.8	2 562 260.7	3 331.0	3 767.8	20 199.9	1 653 214.5	875 248.8	6 498.8	297 964.5	3 603 692.8	
2009 VII	385 698.3	202 720.1	522 101.7	2 584 626.6	3 848.0	4 021.2	27 764.4	1 662 311.1	880 152.4	6 529.6	352 907.9	3 695 146.7	
2009 VIII	392 369.7	234 870.0	497 368.4	2 593 188.2	4 359.1	5 155.8	26 099.5	1 639 487.7	911 531.9	6 554.1	355 097.8	3 717 796.3	
2009 IX	376 575.3	356 697.2	445 918.4	2 635 229.7	4 295.0	4 274.1	24 492.5	1 663 783.5	924 277.4	14 197.1	397 697.4	3 814 420.7	
2009 X	455 017.0	367 667.9	407 106.4	2 630 717.7	12 731.4	4 310.8	23 089.8	1 652 200.0	928 245.8	10 139.9	406 110.4	3 860 509.0	
2009 XI	444 401.6	452 023.6	413 429.7	2 644 943.6	12 912.4	4 845.3	21 492.9	1 693 188.3	901 729.8	10 774.9	456 065.9	3 954 798.4	
2009 XII	628 426.0	392 215.0	405 127.7	2 664 186.4	9 185.9	4 711.2	20 429.4	1 716 253.8	904 892.3	8 713.7	462 001.5	4 089 955.1	
2010 I	439 212.0	512 936.1	381 768.5	2 751 263.3	76 818.8	3 827.1	20 422.8	1 720 862.3	920 916.9	8 415.5	458 186.6	4 085 179.9	
2010 II	470 444.5	532 589.7	449 896.2	2 793 453.4	77 702.4	4 942.8	19 615.3	1 724 255.4	953 654.9	13 282.6	444 642.5	4 246 383.7	
2010 III	465 768.5	492 134.4	367 457.9	2 847 369.2	78 820.9	12 013.7	16 948.8	1 760 220.7	964 035.3	15 329.8	431 829.4	4 172 729.9	
2010 IV	509 264.5	442 576.3	437 822.7	2 929 168.6	164 297.5	11 883.5	16 589.3	1 754 070.2	972 219.7	10 108.4	415 996.4	4 318 832.1	
2010 V**	453 067.6	502 878.9	438 490.4	2 995 996.1	143 278.7	10 470.7	15 245.7	1 815 477.0	1 001 587.6	9 936.5	414 781.3	4 390 433.0	

Пассив Liabilities

Хугацаа, сараар Periods, by months	Харилцах данс Demand deposit	Бараг мөнгө Quasi money	Гадаад пассив Foreign liabilities	Урт хугацаатай гадаад пассив Long-term foreign liabilities	Засгийн газрын хадгаламж Central Government deposits	Төв банкнаас авсан зээл Credit from Central Bank	Өөрийн хөрөнгө Capital accounts	Бусад зүйл (цэвэр) Other items (net)	Нийт пассив Total liabilities
2008 I	285 946.5	1 755 432.1	215 628.5	6 445.5	175 861.4	17 940.7	383 491.0	-25 327.6	2 815 418.0
2008 II	303 907.0	1 868 412.7	228 909.3	6 323.7	166 979.2	18 845.3	391 567.6	-19 790.0	2 965 154.7
2008 III	321 025.8	1 877 439.7	255 828.2	7 270.1	176 808.0	21 353.0	404 061.1	-10 185.5	3 053 600.3
2008 IV	310 184.3	1 883 037.6	304 250.1	7 411.0	209 588.1	20 203.0	412 169.3	-23 688.8	3 123 154.5
2008 V	316 850.2	1 896 008.5	308 533.6	7 088.5	246 869.8	18 528.4	419 970.1	7 958.6	3 221 807.6
2008 VI	317 103.3	1 939 790.0	323 763.8	7 398.7	283 748.6	16 902.0	426 620.7	-34 028.4	3 281 298.7
2008 VII	322 808.4	1 971 535.5	386 137.9	10 113.1	297 043.3	16 657.6	444 801.1	-29 405.5	3 419 691.4
2008 VIII	318 989.5	1 934 607.7	387 631.2	10 261.6	250 328.1	66 182.9	448 806.5	-19 402.3	3 397 405.2
2008 IX	317 327.3	1 921 537.3	368 351.7	10 170.2	290 908.1	53 033.2	479 801.3	-13 752.6	3 427 376.6
2008 X	298 737.1	1 796 456.5	380 030.2	10 568.3	289 439.5	91 588.6	485 380.0	-17 408.1	3 334 792.1
2008 XI	285 309.5	1 693 506.8	375 065.0	11 372.7	278 140.4	184 177.8	492 638.9	-9 163.0	3 311 048.2
2008 XII	318 611.3	1 622 666.2	407 335.3	8 582.8	393 196.7	227 137.5	340 566.4	38 661.8	3 356 758.0
2009 I	256 932.2	1 665 977.3	427 347.0	8 470.5	375 295.8	241 783.5	346 476.4	24 574.3	3 346 857.1
2009 II	244 222.4	1 764 924.4	463 182.6	9 046.2	394 246.6	247 454.6	354 228.0	16 391.2	3 493 696.0
2009 III	238 786.1	1 841 171.2	470 254.0	7 995.6	399 123.8	230 817.9	359 061.8	-20 250.9	3 526 959.6
2009 IV	230 237.3	1 823 929.6	411 895.5	8 019.9	390 307.2	209 923.8	352 584.9	-25 182.4	3 401 715.8
2009 V	251 133.8	1 845 529.7	400 567.3	9 918.8	413 328.8	168 121.4	315 904.3	10 875.6	3 415 379.8
2009 VI	260 583.2	1 894 865.5	404 002.4	9 933.7	526 074.8	151 439.9	323 391.9	33 401.3	3 603 692.8
2009 VII	247 557.9	1 987 939.3	407 816.6	14 632.7	539 436.2	141 058.6	270 869.3	85 836.1	3 695 146.7
2009 VIII	296 711.4	1 966 857.2	396 709.8	21 558.2	513 366.2	146 377.1	284 666.7	91 549.7	3 717 796.3
2009 IX	340 289.6	2 030 707.4	344 133.9	25 362.4	517 436.1	156 126.2	249 819.4	150 545.6	3 814 420.7
2009 X	334 211.8	2 062 242.6	345 596.9	25 370.9	527 296.5	156 196.1	243 822.3	165 771.9	3 860 509.0
2009 XI	322 000.4	2 114 668.4	367 751.5	25 712.0	516 661.5	193 052.3	196 248.5	218 703.8	3 954 798.4
2009 XII	366 253.2	2 228 786.8	385 141.9	25 456.6	460 925.3	199 243.8	230 212.1	193 935.4	4 089 955.1
2010 I	369 196.2	2 241 310.1	325 968.7	25 607.6	427 613.9	191 254.6	219 361.4	284 867.4	4 085 179.9
2010 II	369 723.1	2 353 955.3	328 073.1	25 493.6	443 570.5	199 303.2	264 594.9	261 670.1	4 246 383.7
2010 III	398 675.0	2 281 480.3	308 207.7	25 449.2	450 740.4	182 542.6	263 691.1	261 943.8	4 172 729.9
2010 IV	414 647.2	2 408 657.9	318 338.8	25 486.9	485 510.9	161 186.4	267 770.6	237 233.3	4 318 832.1
2010 V**	501 764.8	2 457 107.6	317 270.2	25 392.5	463 555.1	159 699.7	267 397.9	198 245.3	4 390 433.0

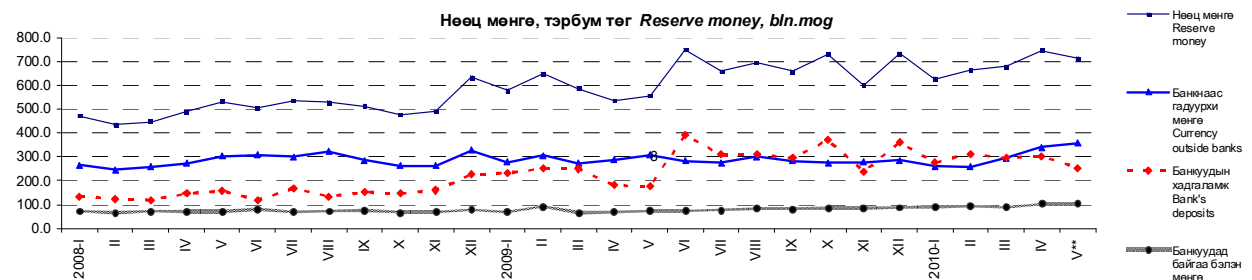

Эх үүсвэр: * Статистикийн сарын бюллетень, Монголбанк
Source: * Monthly statistical bulletin, Bank of Mongolia
Тайлбар: ** Урьдчилсан гүйцэтгэлээр
Note: ** Preliminary estimates

7.3 ГАДААД ВАЛЮТЫН ЗАХ ЗЭЭЛИЙН НЭРЛЭСЭН ХАНШ*, сарын дундаж
EXCHANGE RATES ON FOREIGN EXCHANGE MARKET*, monthly average

										төг tog
Хугацаа, сараар	Ам. Доллар	Евро	Рубль	Юань	Иен	Вон	Фунт	Алт (унц)	Зээлжих тусгай эрх	
Periods, by months	USD	EUR	RUB	CNY	JPY	KRW	GBP	XAU	SDR	
2008	I	1 170.71	1 720.28	47.79	161.52	10.83	1.24	2 305.62	1 034 179.64	1 852.47
	II	1 171.67	1 727.73	47.80	163.42	10.93	1.24	2 302.34	1 079 989.40	1 857.00
	III	1 170.84	1 812.45	49.27	165.42	11.60	1.20	2 342.90	1 132 793.17	1 906.78
	IV	1 166.67	1 839.68	49.63	166.65	11.41	1.18	2 310.00	1 067 675.43	1 911.46
	V	1 163.26	1 810.55	49.05	166.79	11.17	1.12	2 286.08	1 035 362.94	1 888.77
	VI	1 159.22	1 801.16	48.99	167.94	10.85	1.13	2 275.09	1 027 478.04	1 875.52
	VII	1 156.77	1 825.99	49.56	169.13	10.85	1.13	2 301.28	1 089 861.01	1 888.48
	VIII	1 152.91	1 732.94	47.80	168.24	10.56	1.11	2 188.42	973 512.17	1 832.81
	IX	1 148.24	1 651.48	45.45	167.93	10.76	1.02	2 066.56	944 003.20	1 788.11
	X	1 144.58	1 533.69	43.44	167.42	11.40	0.87	1 947.01	939 352.62	1 739.88
	XI	1 155.85	1 469.23	42.34	169.24	11.91	0.83	1 775.26	870 676.74	1 713.81
	XII	1 228.97	1 653.86	43.68	179.28	13.46	0.90	1 835.95	1 008 343.93	1 865.85
2009	I	1 336.88	1 779.74	42.52	195.57	14.80	0.99	1 929.09	1 142 550.08	2 025.61
	II	1 438.81	1 842.91	40.22	210.48	15.75	1.01	2 071.89	1 345 489.01	2 145.59
	III	1 562.95	2 036.41	45.01	228.60	16.01	1.07	2 219.66	1 452 961.18	2 309.72
	IV	1 430.72	1 886.54	42.61	209.40	14.48	1.07	2 096.92	1 279 896.39	2 134.07
	V	1 423.94	1 936.49	44.38	208.67	14.71	1.13	2 184.86	1 315 290.52	2 159.73
	VI	1 428.56	2 001.47	45.97	209.04	14.77	1.13	2 334.08	1 354 777.63	2 205.66
	VII	1 445.62	2 036.51	45.98	211.58	15.29	1.15	2 366.77	1 353 092.51	2 243.91
	VIII	1 446.33	2 060.70	45.69	211.68	15.22	1.17	2 392.61	1 373 076.44	2 254.84
	IX	1 418.47	2 063.23	46.01	207.73	15.50	1.17	2 316.32	1 410 843.24	2 235.87
	X	1 438.60	2 130.69	48.80	210.73	15.95	1.23	2 325.42	1 498 727.92	2 286.01
	XI	1 431.46	2 132.45	49.48	209.66	16.00	1.23	2 376.07	1 596 972.19	2 286.77
	XII	1 446.52	2 117.14	48.28	211.86	16.18	1.24	2 349.81	1 643 231.64	2 294.58
2010	I	1 455.09	2 082.30	48.77	213.14	15.92	1.28	2 354.21	1 631 651.68	2 278.47
	II	1 446.08	1 982.89	47.93	211.76	16.02	1.25	2 269.83	1 582 057.37	2 228.82
	III	1 412.82	1 918.35	47.74	206.96	15.64	1.24	2 125.36	1 576 862.27	2 160.05
	IV	1 382.64	1 858.16	47.38	202.56	14.80	1.24	2 117.94	1 581 683.32	2 098.91
	V	1 387.24	1 751.73	45.71	203.18	15.04	1.19	2 040.62	1 666 388.40	2 057.24

Эх үүсвэр: * Монголбанк
Source: * Bank of Mongolia

Улаанбаатар хотын хэрэглээний үнийн индекс, ам.долл ба еврогийн ханшийн өсөлтийн харьцаа, өмнөх сар=100%, хувиар Consumer price index of Ulaanbaatar, USD and EUR growth, %, previous month=100%, by percent

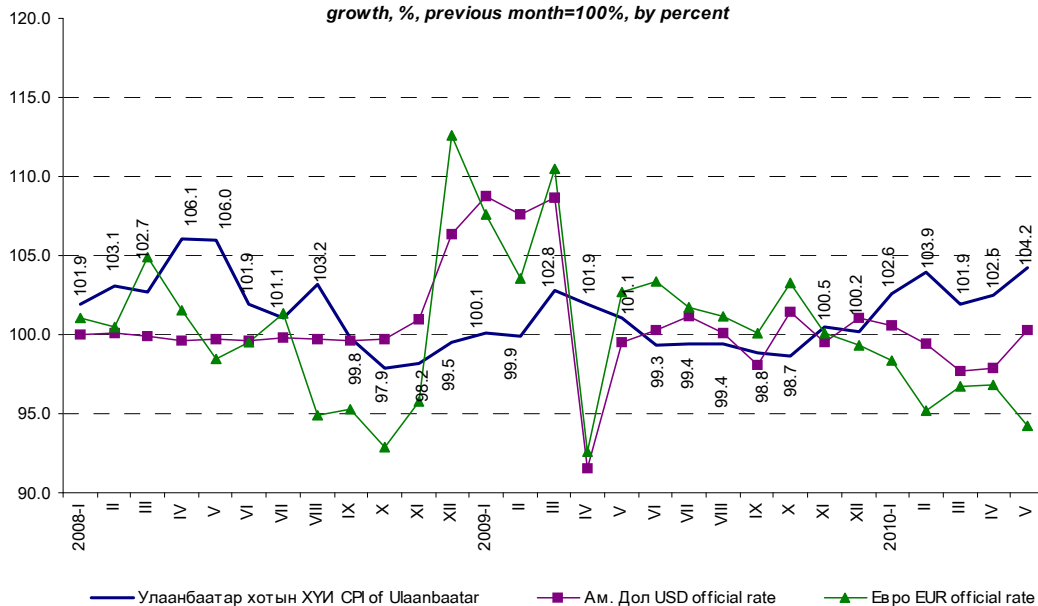

7.4 АЖ АХУЙН НЭГЖ, ИРГЭДЭД ОЛГОСОН ЗЭЭЛИЙН ӨРИЙН ҮЛДЭГДЭЛ*, арилжааны банкуудаар, сарын эцэст
LOANS OUTSTANDING*, by commercial banks, at the end of the month

Банкуудын нэр	Name of banks	2008 V	2009 V	2010 IV	2010 V**	сая төг mln tog	
						2010 V**	2009 V %
Бүгд	Total	2 487 594.8	2 534 907.0	2 764 871.2	2 852 717.4		112.5
Голомт	Golomt	410 644.1	448 854.7	577 000.7	597 032.1		133.0
Капитал	Capital	42 857.7	52 763.2	50 944.9	51 446.2		97.5
Хаан	Khan	559 618.4	562 567.2	616 747.9	649 079.0		115.4
Худалдаа, хөгжил	Trade & Development	450 467.6	415 852.2	447 092.3	454 582.5		109.3
Монгол шуудан	Mongol Post	180 194.5	144 121.4	-	-		-
Хадгаламж	Savings	50 566.2	52 502.0	204 298.7	216 306.0		412.0
Тээвэр, хөгжил	Transport & Development	8 484.3	9 862.9	7 805.9	7 566.6		76.7
Эрэл	Erel	9 712.8	8 683.4	9 132.3	9 051.5		104.2
Кредит	Credit	4 079.7	4 610.4	3 473.8	3 368.7		73.1
Улаанбаатар хот	Ulaanbaatar city	116 462.0	125 376.7	131 617.3	136 193.4		108.6
Зоос	Zoos	165 693.1	161 383.3	97 488.4	96 392.9		59.7
Анод	Anod	175 556.7	172 021.1	132 260.5	127 827.5		74.3
Капитрон	Capitron	85 086.6	91 122.5	80 973.3	82 564.6		90.6
Хас	Xac	125 772.2	155 600.9	222 143.4	242 900.8		156.1
Үндэсний хөрөнгө оруулалтын банк	National investment bank	15 490.7	25 743.6	21 426.9	21 271.2		82.6
Чингис хаан	Chinggis khaan	86 908.3	103 841.2	88 818.5	88 237.7		85.0
Төрийн банк	State bank	-	-	39 915.0	35 325.8		-
Бусад	Others	-	-	33 731.2	33 570.9		-

7.5 АЖ АХУЙН НЭГЖ, ИРГЭДЭД ОЛГОСОН ЗЭЭЛИЙН ӨРИЙН ҮЛДЭГДЭЛ*, зээлийн ангиллаар, сарын эцэст
LOANS OUTSTANDING*, by classification of loan, at the end of the month

Хугацаа, сараар	Зээлийн өрийн үлдэгдэл	Хэвийн зээл	Хугацаа хэтэрсэн зээл	Чанаргүй зээл	үүнээс, of which:					
					Улсын салбар	Хувийн салбар	үүнээс, of which:			Бусад санхүүгийн байгууллага
							Иргэд	Бусад	Бусад	
Periods, by months	Loans outstanding	Loans	Principal in arrears	Sub/d, doubtful, loss loans	Public sector	Private sector	Individuals	Other	Other financial corporations	
2008 I	2 133 446.7	2 020 304.1	45 518.4	67 624.2	636.6	43 371.5	21 397.8	1 915.3	302.9	
II	2 230 514.0	2 113 789.6	48 386.4	68 338.0	752.0	42 937.7	22 400.0	1 915.3	332.9	
III	2 335 928.9	2 221 243.4	46 461.0	68 224.4	877.7	43 211.5	21 892.1	1 910.1	332.9	
IV	2 436 530.5	2 318 604.3	50 833.8	67 092.3	1 052.0	42 150.0	21 647.7	1 909.7	332.9	
V	2 487 594.8	2 361 219.5	56 856.0	69 519.3	1 049.4	42 761.7	23 465.8	1 909.6	332.9	
VI	2 559 433.0	2 431 751.0	54 623.5	73 058.4	137.8	44 875.8	25 850.4	1 861.5	332.9	
VII	2 593 526.9	2 468 769.8	50 253.8	74 503.3	123.7	44 361.8	27 823.4	1 861.5	332.9	
VIII	2 685 275.8	2 559 113.2	51 888.9	74 273.7	123.7	43 083.9	28 866.8	1 866.4	332.9	
IX	2 716 858.6	2 586 907.5	54 807.6	75 143.5	123.7	43 602.5	29 524.7	1 862.5	30.0	
X	2 691 283.6	2 549 082.7	58 949.7	83 251.2	123.4	50 398.5	30 839.4	1 859.9	30.0	
XI	2 668 119.3	2 525 988.2	55 026.9	87 104.2	123.4	52 213.9	32 876.2	1 860.7	30.0	
XII	2 635 551.6	2 353 561.2	93 323.1	188 667.2	123.4	146 961.2	41 378.4	150.8	53.4	
2009 I	2 671 994.3	2 351 039.5	124 743.5	196 211.4	123.4	150 208.4	45 696.1	153.4	30.0	
II	2 685 301.5	2 344 099.3	142 585.0	198 617.2	124.6	147 677.7	50 625.4	151.9	37.7	
III	2 671 726.6	2 273 868.7	132 173.0	265 684.9	124.6	207 353.3	58 024.5	144.6	37.8	
IV	2 580 239.4	2 152 091.0	154 235.4	273 913.0	114.6	213 256.6	60 361.7	142.4	37.7	
V	2 534 907.0	2 075 746.6	164 724.4	294 436.0	114.6	229 503.7	64 608.4	171.6	37.7	
VI	2 558 929.7	2 108 849.8	152 115.4	297 964.5	113.4	232 083.2	65 575.3	155.9	36.7	
VII	2 580 778.5	2 084 489.3	143 381.4	352 907.9	113.4	284 406.8	68 194.5	156.3	36.7	
VIII	2 588 829.1	2 060 250.6	173 480.6	355 097.8	97.8	284 573.0	70 235.7	155.7	35.7	
IX	2 630 934.7	2 035 010.9	198 226.4	397 697.4	93.0	328 170.4	69 243.0	155.3	35.6	
X	2 617 986.3	2 011 002.5	200 873.4	406 110.4	93.0	331 580.5	74 241.8	155.3	39.9	
XI	2 632 031.1	2 009 508.7	166 456.5	456 065.9	93.0	377 011.6	78 802.7	128.0	30.5	
XII	2 655 000.4	2 071 259.4	121 739.5	462 001.5	160.2	380 811.0	80 870.0	125.7	34.6	
2010 I	2 674 444.5	2 093 793.2	122 464.7	458 186.6	159.8	375 278.9	82 576.4	126.0	45.5	
II	2 715 751.1	2 123 853.9	147 254.7	444 642.5	159.3	360 095.9	84 211.7	125.9	49.8	
III	2 768 548.3	2 183 364.9	153 354.0	431 829.4	149.1	348 660.1	82 848.0	124.0	48.2	
IV	2 764 871.2	2 209 829.6	139 045.2	415 996.4	93.0	339 477.1	76 371.2	37.1	18.1	
V**	2 852 717.4	2 310 437.6	127 498.5	414 781.3	81.0	340 878.7	73 773.3	37.4	10.9	

Эх үүсвэр: * Статистикийн сарын бюллетень, Монголбанк
Source: * Monthly statistical bulletin, Bank of Mongolia
Тайлбар: ** Урьдчилсан гүйцэтгэлээр
Note: ** Preliminary estimates

7.6 АРИЛЖААНЫ БАНКНЫ ХАДГАЛАМЖ, ЗЭЭЛИЙН САРЫН ХҮҮ*, 2010 оны 4 дүгээр сарын эцэст
MONTHLY DEPOSIT AND LENDING RATES OF COMMERCIAL BANKS*, at the end of APRIL, 2010

Арилжааны банкны нэр	Name of commercial banks	Хадгаламжийн хүүний дундаж хувь				Хугацааны эцэст зарласан зээлийн хүүний дундаж хувь		
		Average deposit rate				Average lending rate announced at the end of the period		
		Төгрөгийн		Валютын		Үйлдвэрлэл	Худалдаа	Иргэд
		Domestic currency		Foreign currency				
Хугацаагүй	0-1 жил	Хугацаагүй	0-1 жил	Enterprise	Trade	Individuals		
		Demand	Time & Saving	Demand	Time & Saving			
Голомт	Golomt	0.7	0.8-1.5	0.1-0.5	0.5-0.9	0.5-2.5	0.9-2.5	1.2-4.0
Капитал	Capital	0.7	1.0-1.5	0.4	0.5-0.8	1.3-1.6	1.8-2.4	1.5-1.8
Хадгаламж	Savings	0.6	0.5-1.4	0.1-0.3	0.1-0.7	1.5-2.0	1.6-2.6	-
Хаан	Khan	0.4-0.5	0.8-1.2	0.15-0.2	0.2-0.3	1.0-2.0	1.0-2.0	1.0-5.0
Худалдаа, хөгжил	Trade & Development	0.5	1.1-1.5	0.1-0.2	0.1-0.8	1.7-1.9	1.7-2.0	1.1-1.5
Тээвэр, хөгжил	Transport & Development	0.5-0.7	0.5-1.5	0.0-0.3	0.5-1.2	2.5	2.1-2.5	1.0-2.5
Эрэл	Erel	0.5-0.7	1.0-1.6	0.2-0.3	0.4-0.7	1.1-2.6	1.1-2.6	1.1-2.6
Кредит	Credit	0.7	0.9-1.2	0.4	0.5-0.6	-	-	-
Улаанбаатар хот	Ulaanbaatar city	0.6	1.0-1.4	0.01-0.3	0.2-0.6	1.5	-	2.0-2.9
Төрийн банк	State bank	0.7	0.9-1.3	0.1-0.2	0.1-0.4	-	-	1.0-1.4
Анод	Anod	1.0	0.5-1.6	0.2-0.5	0.2-0.9	-	-	-
Капитрон	Capitron	0.6-0.7	0.5-1.4	0.1-0.4	0.1-0.7	1.6-2.6	1.7-2.5	1.7-3.0
Хас	Xac	0.5-0.6	0.8-0.9	0.1-0.3	0.2-0.6	1.1-2.5	1.1-2.5	1.1-2.8
Үндэсний хөрөнгө оруулалтын банк	National investment bank	0.3	1.4	0.2	0.8	-	-	0.5
Чингис хаан	Chinggis khaan	-	-	-	1.0	1.3-1.5	1.3-1.5	1.5

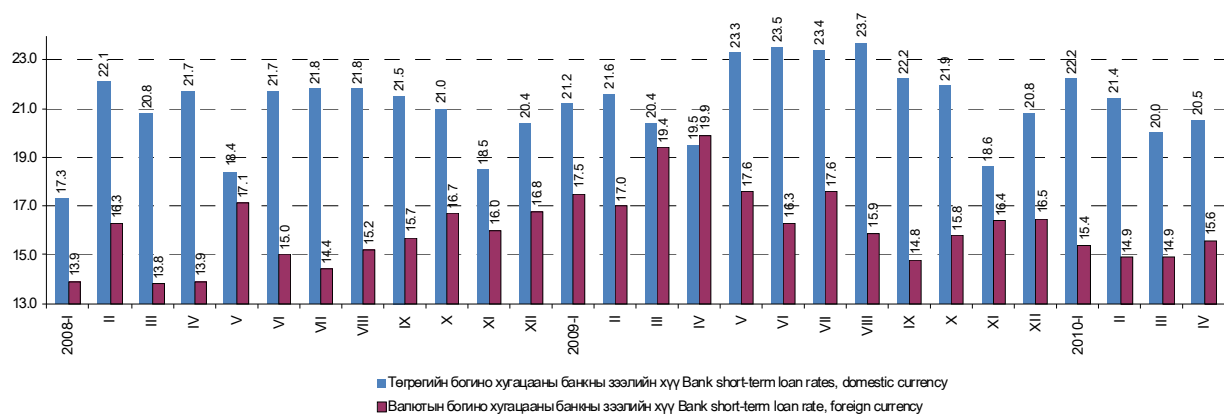
Зээлийн жилийн хүү*, хувиар
Annual loan's rate*, by percent

Эх үүсвэр: * Статистикийн сарын бюллетень, Монголбанк
Source: * Monthly statistical bulletin, Bank of Mongolia

Бүлэг 7. Мөнгө, зээл, үнэт цаасны зах зээл

7.7 ҮНЭТ ЦААСНЫ ЗАХ ЗЭЭЛИЙН ҮЗҮҮЛЭЛТ*, сарын эцэст
INDICATORS OF STOCK MARKET*, at the end of the month

Арилжааны үндсэн үзүүлэлт	Main indicators of Stock market	хэмжих нэгж	measuring unit	2010 IV	2010 V
Арилжаа явагдсан өдрийн тоо	Number of trading days in current month	тоо	number	22	21
Үнэт цаас нь бүртгэгдсэн компанийн тоо:	Number of registered companies:	тоо	number	343	341
Үүнээс:	of which:				
- төрийн өмчийн (100 хувь)	- state owned (100 percent)	тоо	number	22	22
- төрийн өмчийн оролцоотой	- state partially owned	тоо	number	29	29
- хувийн өмчийн	- private	тоо	number	292	290
Зах зээлийн үнэлгээ	Market capitalization in current month	сая төг	mln.tog	842 273.9	793 145.4
Үнэт цаасны гүйлгээний дүн	Total turnover of stocks in current month	сая төг	mln.tog	6 183.2	1 529.8
Үүнээс: - Компанийн хувьцаа	of which: - Company stock	сая төг	mln.tog	6 183.2	1 529.8
Арилжсан үнэт цаасны тоо бүгд	Total securities traded	мян.ш	thous.pcs	5 798.0	6 379.5
Үүнээс: - Компанийн хувьцаа	of which: - Company stock	мян.ш	thous.pcs	5 798.0	6 379.5
Дундаж ханш (үнэт цаасны нэр төрлөөр)	Average price (by securities types)				
- Компанийн хувьцаа	- Company stock	төг	tog	1 066.4	239.8
Нийт хийгдсэн хэлцлийн тоо, (өссөн дүнгээр)	Total deals made	тоо	number	8 055	10 066
Үүнээс: - тухайн сард	of which: - made in current month	тоо	number	2 607	2 011
Өдрийн дундаж (хувьцааны арилжаагаар)	Daily average (by total trade of securities)				
- үнийн дүн	- value	сая төг	mln.tog	281.1	72.8
- тоо ширхэг	- number	мян.ш	thous.pcs	263.5	303.8
ТОП-20 индекс	TOP-20 index				
- дундаж	- average			10 179.7	9 661.0
- хамгийн их	- maximum			10 367.5	10 186.6
- хамгийн бага	- minimum			9 886.2	9 450.5
- хаалт	- close			10 154.9	9 450.5
Төвлөрсөн хадгаламжинд тухайн сард нээлгэсэн данс	Accounts opened in center deposits, at current month	тоо	number	2 842	324
Үүнээс: - аж ахуйн нэгж, байгууллага	of which: - enterprise	тоо	number	9	8
- иргэн	- citizen	тоо	number	2 833	316
Брокер, дилерийн компани	Broker, dealer company	тоо	number	46	46

7.8 ИДЭВХИТЭЙ АРИЛЖСАН ҮНЭТ ЦААС*, 2010 оны 5 дугаар сард
WHICH HAD MOST ACTIVE SOLD STOCKS*, at the end of MAY, 2010

Компанийн нэр	Company name	Тухайн сард арилжсан үнэт цаас, ш Trading volume	Хаалтын ханш Closing price		Ханшийн өөрчлөлт Price change
			2010.IV.30	2010.V.31	
			тег tog		
ХӨХ ГАН	KHUKH GAN	3 536 744	170	165	- 5
БЭРХ УУЛ	BERKH UUL	1 664 777	150	150	0
ГЕРМЕС ЦЕНТР	GERMES CENTER	594 706	75	43	- 32
ЖЕНКО ТУР БЮРО АГУ	JENCO TOUR BUREAU APU	183 487	115	102	- 13
		58 877	1 850	1 650	- 200
МОНИНЖБАР	MONINJBAR	39 325	110	104	- 6
УЛСЫН ИХ ДЭЛГҮҮР	STATE DEP. STORE	33 452	575	450	- 125
РЕМИКОН	REMICON	32 701	75	47	- 28
ОЛЛОО	OLLOO	32 523	109	62	- 47
ЧИНДМЭН	CHINDMEN	28 743	20	23	3
ХАЙ БИ ОЙЛ	KHAI BI OIL	26 568	210	185	- 25
ЭРЧИМ БАЯН-ӨЛГИЙ	ERCHIM BAYAN-ULGI	21 596	87	96	9
ШАРЫН ГОЛ	SHARIN GOL	19 463	3 650	3 800	150
ЖИНСТ УВС	JINST UVS	18 994	167	200	33
АСБИ	ASBI	13 759	350	402	52
СОР	SOR	10 415	990	707	- 283
ГОВЬ	GOBI	9 261	7 000	6 550	- 450
МОГОЙН ГОЛ	MOGOIN GOL	6 519	3 116	6 900	3 784
МАХИМПЕКС	MAKHIMPEX	5 583	1 700	1 540	- 160
БАГАНУУР	BAGANUUR	5 581	3 300	2 900	- 400

Эх сурвалж: * Монголын Хөрөнгийн биржийн сарын мэдээ

Source: * Monthly statistical data, Mongolian Stock Exchange

7.9 ХАНШ НЬ ХАМГИЙН ИХ ӨССӨН ҮНЭТ ЦААС*, 2010 оны 5 дугаар сард
WHICH HAD MOST INCREASED STOCK'S PRICE*, at the end of MAY, 2010

Компанийн нэр	Company name	Тухайн сард арилжсан үнэт цаас, ш Trading volume	Хаалтын ханш Closing price		Ханшийн өөрчлөлт
			2010.IV.30	2010.V.31	Price change
МОГОЙН ГОЛ	MOGOIN GOL	6 519	3 116	6 900	3 784
БУЛИГААР	BULIGAAR	1 492	2 300	5 010	2 710
УБ БҮК	UB BUK	265	1 130	1 800	670
ЭРДЭНЭТ ХИВС	ERDENET KHIVS	1 718	575	874	299
БАЙГУУЛАМЖ	BAIGUULAMJ	2	1 701	1 956	255
БАЯНТЭЭГ	BAYANTEEG	10	517	594	77
ТЕХНИКИМПОРТ	TECHNICIMPORT	184	500	575	75
АСБИ	ASBI	13 759	350	402	52
МОНГОЛ НОМ	MONGOL NOM	533	300	345	45
АГРОТЕХИМПЕКС	AGROTECHIMPEX	1 449	250	287	37
ЖИНСТ УВС	JINST UVS	18 994	167	200	33
ХОРИНХОЁРДУГААР БААЗ	KHORINKHOYORDUGAAR BAAZ	400	197	226	29
МОНГОЛЫН ГЭГЭЭ	MONGOLIIN GEGEE	962	135	158	23
НОЁТ ХАЙРХАН	NOYON KHAIRKHAN	25	158	181	23
ТЭЭВЭР ДАРХАН	TEEVER DARKHAN	172	144	165	21
СЭЛЭНГЭ ШИМ	SELENGE SHIM	9	144	165	21
ИНГЭТ ТОЛГОЙ	INGET TOLGOI	1 102	120	138	18
ГОВИЙН ӨНДӨР	GOVIIN UNDUR	9	20	29	9
ЧИНДМЭН	CHINDMEN	28 743	20	23	3
МАШИН МЕХАНИЗМ	MASHIN MECHANISM	51	16	18	2

7.10 ХАНШ НЬ ХАМГИЙН ИХ БУУРСАН ҮНЭТ ЦААС*, 2010 оны 5 дугаар сард
WHICH HAD MOST DECLINED STOCK'S PRICE*, at the end of MAY, 2010

Компанийн нэр	Company name	Тухайн сард арилжсан үнэт цаас, ш Trading volume	Хаалтын ханш Closing price		Ханшийн өөрчлөлт
			2010.IV.30	2010.V.31	Price change
ДАРХАН ЗБ	DARKHAN ZB	6	5 000	4 251	- 749
МАТЕРИАЛИМПЕКС	MATERIALIMPEX	516	3 380	2 940	- 440
БАГАНУУР	BAGANUUR	5 581	3 300	2 900	- 400
ДАРХАН НЭХИЙ	DARKHAN NEKHII	937	2 700	2 400	- 300
СОР	SOR	10 415	990	707	- 283
ДОРНОД ЕСӨН-ЭРДЭНЭ	DORNOD YOSON-ERDENE	85	1 771	1 506	- 265
ЭЭРМЭЛ	EERMEL	1 298	1 500	1 300	- 200
МОНГОЛ САВХИ	MONGOL SAVKHI	766	630	450	- 180
ЭРДЭНЭТ ХҮНС	ERDENET KHUNS	1	1 210	1 030	- 180
ЗООС ГОЁЛ	ZOOS GOYOL	3 544	860	700	- 160
ГУТАЛ	GUTAL	315	920	790	- 130
УЛСЫН ИХ ДЭЛГҮҮР	STATE DEP. STORE	33 452	575	450	- 125
БИШРЭЛТ ИНДАСТРИЛ	BISHRELT INDUSTRIAL	110	800	700	- 100
АЛМААС	ALMAAS	10	690	600	- 90
ДОРНОД	DORNOD	390	350	301	- 49
ОЛЛОО	OLLOO	32 523	109	62	- 47
ГЕРМЕС ЦЕНТР	GERMES CENTER	594 706	75	43	- 32
РЕМИКОН	REMICON	32 701	75	47	- 28
ХАЙ БИ ОЙЛ	KHAI BI OIL	26 568	210	185	- 25
ЖЕНКО ТУР БЮРО	JENCO TOUR BUREAU	183 487	115	102	- 13

Эх сурвалж: * Монголын Хөрөнгийн биржийн сарын мэдээ
Source: * Monthly statistical data, Mongolian Stock Exchange

**VIII.УЛСЫН НЭГДСЭН ТӨСӨВ
GENERAL GOVERNMENT BUDGET**

8.1 УЛСЫН НЭГДСЭН ТӨСВИЙН ОРЛОГО, ЗАРЛАГЫН ГҮЙЦЭТГЭЛ, оны үнээр, жил бүрийн эхний 5 сарын байдлаар
ACTUAL REVENUE & EXPENDITURE OF GENERAL GOVERNMENT, at current prices, as first 5 months of selected years

сая төг mln. tog.

Орлого, зарлагын төрөл	Types of revenue and expenditure	2009 I-V			2010 I-V		
		Улсын нэгдсэн төсөв General Gov't	Улсын төсөв Central Gov't	Орон нутгийн төсөв Local Gov't	Улсын нэгдсэн төсөв General Gov't	Улсын төсөв Central Gov't	Орон нутгийн төсөв Local Gov't
Төсвийн орлого		Revenue of the budget					
Нийт орлого, тусламжийн дүн	Total revenue & grants	633 116.6	478 157.4	101 770.2	1 002 107.1	799 173.2	119 346.2
Нийт орлого	Total revenue	633 116.6	430 973.3	93 415.3	970 203.1	706 214.4	110 667.4
Урсгал орлого	Current revenue	632 170.5	430 973.3	92 469.2	968 740.0	706 214.4	109 204.2
Татварын орлого	Tax revenue	500 548.9	308 673.7	83 562.1	856 177.0	600 169.4	102 686.2
1 Орлогын албан татвар	1 Income tax	129 668.1	65 375.3	45 546.8	302 598.2	249 096.2	53 502.1
Аж ахуйн нэгжийн	Corporate	65 375.3	65 375.3	-	140 179.5	140 179.5	-
Хүн амын	Individuals	45 546.8	-	45 546.8	53 502.1	-	53 502.1
Зарим бүтээгдэхүүний үнийн өсөлтийн албан татвар	Price increase tax of some products	18 746.0	-	-	108 916.7	108 916.7	-
2 Нийгмийн даатгалын шимтгэл	2 Social security contribution	89 567.1	-	-	112 314.7	-	-
3 Өмчийн татвар	3 Property tax	3 576.2	-	3 576.2	4 172.2	-	4 172.2
4 Дотоодын бараа, үйлчилгээний албан татвар	4 Taxes on goods & services	183 155.8	175 215.7	7 940.2	277 673.3	270 191.5	7 481.8
Нэмэгдсэн өртгийн албан татвар	Value added tax	112 663.7	112 663.7	-	188 952.3	188 952.3	-
Онцгой албан татвар	Excise tax	60 080.0	60 080.0	-	78 685.9	78 685.9	-
Тусгай зориулалтын орлого	Income of special purposes	10 412.2	2 472.0	7 940.2	10 035.0	2 553.2	7 481.8
5 Гадаад худалдааны орлого	5 Taxes on foreign trade	42 497.9	42 497.9	-	60 463.3	60 463.3	-
6 Бусад татвар	6 Other taxes	52 083.8	25 584.8	26 499.0	98 955.3	20 418.4	37 530.2
Татварын бус орлого	Non-tax revenue	131 621.6	122 299.7	8 907.1	112 563.0	106 045.0	6 518.0
Хөрөнгийн орлого	Capital revenue	946.1	-	946.1	1 463.2	-	1 463.2
Тусламжийн орлого	Grants and transfers	-	47 184.1	8 354.9	31 904.0	92 958.8	8 678.8
Төсвийн зарлага		Expenditure of the budget					
Нийт зарлага ба эргэж төлөгдөх цэвэр зээл	Total expenditure & net lending	824 894.2	665 338.0	79 225.1	1 171 867.2	858 353.4	103 190.9
Нийт зарлага	Total expenditure	779 582.9	620 026.7	79 225.1	1045 846.7	732 332.9	103 190.9
Урсгал зардал	Current expenditure	702 364.5	568 088.1	76 780.4	912 851.7	607 752.0	95 104.9
1 Бараа, үйлчилгээний зардал	1 Expenditure on goods & services	377 133.1	354 632.3	40 299.7	419 955.2	396 566.1	42 289.2
Цалин, хөлс	Wages & salaries	230 715.3	209 855.6	18 723.8	242 854.4	220 880.4	19 826.9
Нийгмийн даатгалын шимтгэл	Social security contribution	20 960.9	18 744.0	1 976.2	22 120.9	19 794.6	2 097.3
Бараа, үйлчилгээний бусад зардал	Goods & services expenses	146 417.7	126 032.7	19 599.6	177 100.8	155 891.1	20 365.0
2 Зээлийн үйлчилгээний төлбөр	2 Interest payments	11 359.0	11 359.0	-	13 954.2	13 954.2	-
3 Татаас ба шилжүүлэг	3 Subsidies & transfers	313 872.4	202 096.7	36 480.8	478 942.3	197 231.8	52 815.7
Орон нутгийн төсөвт өгөх санхүүгийн дэмжлэг	Grants to local government	-	8 354.9	-	-	8 678.8	-
Хөрөнгийн зардал	Capital expenditure	77 218.5	51 938.6	2 444.6	132 995.1	124 580.9	8 086.0
Дотоод эх үүсвэрээр	Internal sources	67 249.2	41 969.4	2 444.6	131 734.9	123 320.7	8 086.0
Хөрөнгө оруулалт	Investment	57 510.4	34 639.0	2 444.6	119 973.7	112 267.1	7 378.4
Их засварын зардал	Capital repairment	953.6	953.6	-	3 598.9	3 598.9	-
Авто замын сан	Roads fund	4 799.0	4 799.0	-	4 011.6	4 011.6	-
Геологи хайгуулын	Geological survey	594.4	594.4	-	588.9	588.9	-
Ойжуулалт, байгаль орчны бусад арга хэмжээ	Forest, other environment expenditure	540.2	540.2	-	2 019.3	2 019.3	-
Улсын нөөц бүрдүүлэх	Acquisition of stock	2 851.7	443.3	-	1 542.6	835.0	707.6
Гадаад эх үүсвэрээр	External sources	9 969.2	9 969.2	-	1 260.2	1 260.2	-
Эргэж төлөгдөх цэвэр зээл	Lending (net)	45 311.3	45 311.3	-	126 020.5	126 020.5	-
Гадаад зээлээр санхүүжих төсөл	Foreign financed projects	22 510.0	22 510.0	-	17 117.0	17 117.0	-

8.2 ОРОН НУТГИЙН ТӨСВИЙН ГҮЙЦЭТГЭЛ, оны үнээр, жил бүрийн эхний 5 сарын байдлаар
ACTUAL LOCAL BUDGET, at current prices, as first 5 months of selected years

Аймаг, нийслэл <i>Aimags and the Capital</i>	Нийт орлого		Орлого*		Нийт зарлага		Зарлага**		Нийт орлого, зарлагын харьцаа, %		Орлого, зарлагын харьцаа, %	
	<i>Total revenue</i>		<i>Revenue</i>		<i>Total expenditure</i>		<i>Expenditure</i>		<i>Total revenue to total expenditure ratio, %</i>		<i>Revenue to expenditure ratio, %</i>	
	2009 I-V	2010 I-V	2009 I-V	2010 I-V	2009 I-V	2010 I-V	2009 I-V	2010 I-V	2009 I-V	2010 I-V	2009 I-V	2010 I-V
Бүгд/Total	101 770.2	119 346.2	93 415.3	110 667.4	79 225.1	103 190.9	50 713.7	66 060.3	128.5	115.7	184.2	167.5
	Баруун бүс				West region							
Дүн/Subtotal	8 967.2	8 426.0	5 057.1	4 904.7	7 608.6	8 839.7	7 608.6	8 839.7	117.9	95.3	66.5	55.5
БӨ/BO	1 533.8	1 347.0	933.8	837.0	1 419.5	1 772.5	1 419.5	1 772.5	108.1	76.0	65.8	47.2
ГО/GO	2 051.9	1 658.0	1 397.8	1 389.2	1 475.1	1 573.0	1 475.1	1 573.0	139.1	105.4	94.8	88.3
ЗА/ZA	1 921.8	1 950.7	933.4	990.2	1 729.5	2 079.1	1 729.5	2 079.1	111.1	93.8	54.0	47.6
УВ/UV	1 908.1	2 000.4	820.8	838.4	1 607.5	1 612.1	1 607.5	1 612.1	118.7	124.1	51.1	52.0
ХО/ХНО	1 551.6	1 470.0	971.3	850.0	1 377.0	1 803.0	1 377.0	1 803.0	112.7	81.5	70.5	47.1
	Хангайн бүс				Khangai region							
Дүн/Subtotal	19 937.8	25 479.8	16 453.5	20 973.4	11 916.6	23 897.3	9 016.5	11 697.3	167.3	106.6	182.5	179.3
АР/AR	1 680.1	1 780.4	1 080.1	1 028.6	1 320.0	1 572.6	1 320.0	1 572.6	127.3	113.2	81.8	65.4
БХ/БКН	2 114.9	2 198.5	1 164.9	1 038.5	1 694.1	1 869.0	1 694.1	1 869.0	124.8	117.6	68.8	55.6
БУ/БУ	1 440.8	1 727.5	1 440.8	1 727.5	1 462.1	1 515.5	1 462.1	1 515.5	98.5	114.0	98.5	114.0
ОР/ОР	10 601.7	15 264.3	10 601.7	15 264.3	4 006.0	14 596.2	1 106.0	2 396.2	264.6	104.6	958.6	637.0
ӨВ/ӨВ	1 964.3	2 362.3	1 018.9	967.8	1 604.5	2 067.0	1 604.5	2 067.0	122.4	114.3	63.5	46.8
ХӨ/ХНС	2 135.9	2 146.9	1 147.1	946.8	1 829.8	2 277.1	1 829.8	2 277.1	116.7	94.3	62.7	41.6
	Төвийн бүс				Central region							
Дүн/Subtotal	19 748.1	22 258.1	18 787.5	21 607.1	16 574.3	17 373.3	13 322.0	11 093.5	119.1	128.1	141.0	194.8
ГС/GS	786.2	579.1	489.9	579.1	510.9	579.6	510.9	569.8	153.9	99.9	95.9	101.6
ДА/ДА	2 000.1	2 660.1	2 000.1	2 660.1	1 572.7	2 189.3	1 119.8	1 212.6	127.2	121.5	178.6	219.4
ДО/ДО	2 170.5	2 619.3	2 170.5	2 619.3	1 127.7	1 832.9	1 127.7	1 232.9	192.5	142.9	192.5	212.4
ДУ/ДУ	1 383.1	1 417.3	718.8	766.3	1 108.5	1 177.1	1 108.5	1 177.1	124.8	120.4	64.8	65.1
ӨМ/ӨМ	7 006.0	7 867.3	7 006.0	7 867.3	6 824.4	6 538.8	4 284.2	2 104.8	102.7	120.3	163.5	373.8
СЭ/СЭ	4 239.3	4 817.3	4 239.3	4 817.3	2 976.2	2 689.0	2 717.0	2 429.8	142.4	179.1	156.0	198.3
ТӨ/ТӨ	2 162.9	2 297.8	2 162.9	2 297.8	2 453.9	2 366.5	2 453.9	2 366.5	88.1	97.1	88.1	97.1
	Зүүн бүс				East region							
Дүн/Subtotal	4 692.6	7 240.4	4 692.6	7 240.4	3 949.9	5 550.2	3 899.9	5 399.3	118.8	130.5	120.3	134.1
ДД/DD	1 645.7	1 352.3	1 645.7	1 352.3	1 203.6	1 458.2	1 153.6	1 458.2	136.7	92.7	142.7	92.7
СҮ/СҮ	1 457.1	3 990.1	1 457.1	3 990.1	1 430.3	2 267.2	1 430.3	2 267.2	101.9	176.0	101.9	176.0
ХЭ/ХНЭ	1 589.8	1 898.0	1 589.8	1 898.0	1 316.0	1 824.9	1 316.0	1 673.9	120.8	104.0	120.8	113.4
	Улаанбаатар				Ulaanbaatar							
Дүн/Subtotal	48 424.5	55 941.8	48 424.5	55 941.8	39 175.7	47 530.4	16 866.8	29 030.4	123.6	117.7	287.1	192.7
УБ/УБ	48 424.5	55 941.8	48 424.5	55 941.8	39 175.7	47 530.4	16 866.8	29 030.4	123.6	117.7	287.1	192.7

-Тайлбар: * Улсын төсвөөс олгож байгаа санхүүгийн дэмжлэг ороогүй

** Орон нутгийн төсвөөс улсын төсөвт төвлөрүүлэх орлого ороогүй

- Note: * Not included in grants from Central Gov't Budget

** Not included in transfers to Central Gov't Budget

8.3 ОРОН НУТГИЙН ТӨСВӨӨС УЛСЫН ТӨСӨВТ ТӨВЛӨРҮҮЛЭХ ОРЛОГЫН ГҮЙЦЭТГЭЛ,

оны үнээр, жил бүрийн эхний 5 сарын байдлаар

ACTUAL GRANTS FROM LOCAL GOV'T TO CENTRAL GOV'T, at current prices,

as first 5 month of selected years

Аймаг, нийслэл <i>Aimags and the Capital</i>	сая төг. mln.tog		
	2009 I-V	2010 I-V	2010 I-V % 2009 I-V
БҮГД/TOTAL	28 511.3	37 130.6	130.2
ГС/GS	-	9.8	-
ДА/ДА	452.9	976.7	215.7
ДО/ДО	-	600.0	-
ДД/DD	50.0	-	-
ОР/ОР	2 900.1	12 200.0	420.7
ӨМ/ӨМ	2 540.3	4 434.0	174.5
СЭ/СЭ	259.2	259.2	100.0
ХЭ/ХНЭ	-	150.9	-
УБ/УБ	22 308.9	18 500.0	82.9

IX. ТӨЛБӨРИЙН ТЭНЦЭЛ*
BALANCE OF PAYMENTS*

9.1 Төлбөрийн тэнцэл
Balance of payments

Үзүүлэлт	Indicators	сая ам.долл / mln. USD	
		2009** I-III	2010*** I-III
I. Урсгал Тэнцэл (А+Б+В)	I. Current Account (A+B+C)	-97	-135.9
А. Бараа ба үйлчилгээний худалдаа (1+2)	A. Goods and services (1+2)	-99.7	-120.1
1. Бараа (1.1+1.2+1.3)	1. Goods balance (1.1+1.2+1.3)	-51.5	-65.7
1.1. Ерөнхий эд бараа (а-б)	1.1. General merchandise (a-b)	-176	-83.4
а. Экспорт FOB (Кредит)	a. Exports FOB (Credit)	194.7	47.0
Үүнээс: Зэсийн баяжмал	Of which: Copper concentrate	81.5	182.7
б. Импорт FOB (Дебит)	b. Imports FOB (Debit)	370.7	553.4
1.2 Мөнгөжөөгүй алт	1.2 Nonmonetary gold	126.4	28.6
1.3 Бусад	1.3 Other	-1.9	-10.9
2. Үйлчилгээний тэнцэл (1+2+3)	2. Services (1+2+3)	-48.2	-54.4
2.1. Тээвэр	2.1. Transportation	-12.9	-16.2
2.2. Аялал	2.2. Travel	-9.4	-13.4
2.3. Бусад үйлчилгээ	2.3. Other services	-25.9	-24.8
Б. Орлого (1+2)	B. Income (1+2)	-23.6	-41.4
1. Ажиллагчдын цалин хөлс	1. Compensation of employees	-3.7	-0.4
2. Хөрөнгө оруулалтын орлого	2. Investment income	-19.9	-4.1
В. Урсгал шилжүүлэг /цэвэр/	C. Current transfers /net/	26.3	25.6
Үүнээс: Ажилчдын гуйвуулга	Of which: Worker's remittances	22.5	22.3
II. Хөрөнгө ба санхүүгийн тэнцэл (А+Б)	II. Capital and financial account (A+B)	18.4	36.6
А. Хөрөнгийн данс	A. Capital account	46.6	15.1
Б. Санхүүгийн данс (1+2+3+4)	B. Financial account (1+2+3+4)	-28.2	21.5
1. Шууд хөрөнгө оруулалт	1. Direct investment	60.5	153.2
1.1 Гадагш хийсэн	1.1. Abroad	-20.1	2.6
1.1.1. Хувь нийлүүлсэн хөрөнгө оруулалт	1.1.1. Equity capital	-0.1	2.6
1.1.2. Орлогын дахин хөрөнгө оруулалт	1.1.2. Reinvested earnings	0	0
1.1.3. Бусад хөрөнгө	1.1.3. Other capital	-20	0
1.2. Монголд орсон	1.2. In Mongolia	80.6	150.6
1.2.1. Хувь нийлүүлсэн хөрөнгө оруулалт	1.2.1. Equity capital	69.4	146.1
1.2.2. Орлогын дахин хөрөнгө оруулалт	1.2.2. Reinvested earnings	5.2	1.1
1.2.3. Бусад хөрөнгө	1.2.3. Other capital	6	3.4
2. Санхүүгийн хөрөнгө оруулалт	2. Portfolio investment	-46.9	-84.2
2.1. Актив	2.1. Assets	-49.3	-35.2
2.1.1. Хөрөнгийн хувьцаа	2.1.1. Equity securities	-3.1	-5.1
2.1.2. Өрийн бичиг	2.1.2. Debt securities	-46.2	-30.1
2.2. Пассив	2.2. Liabilities	2.4	-4.9
2.2.1. Хөрөнгийн хувьцаа	2.2.1. Equity securities	2.4	-5.9
2.2.2. Өрийн бичиг	2.2.2. Debt securities	0	-43.1
3. Санхүүгийн үүсмэл хэрэгсэл (цэвэр)	3. Financial derivatives /net/	0	0
4. Бусад хөрөнгө оруулалт	4. Other investment	-41.8	-47.5
4.1 Актив	4.1 Assets	-27.7	-59.5
4.1.1. Худалдааны зээл	4.1.1. Trade credits	16.6	4.6
4.1.2. Зээл	4.1.2. Loans	5	0.1
4.1.3. Бэлэн мөнгө ба харилцах	4.1.3. Currency and deposits	-49.3	-64.2
4.1.4. Бусад актив	4.1.4. Other assets	0	0
4.2. Пассив	4.2. Liabilities	-14.1	12
4.2.1. Худалдааны зээл	4.2.1. Trade credits	-52.9	1.9
4.2.2. Зээл	4.2.2. Loans	42	11.5
4.2.3. Бэлэн мөнгө ба харилцах	4.2.3. Currency and deposits	-3.2	-1.4
4.2.4. Бусад пассив	4.2.4. Other assets	0	0
III. Алдаа болон орхигдуулга	III. Net Errors and Omissions	50.2	109.5
Төлбөрийн тэнцэл (I+II+III)	Overall Balance of Payments (I+II+III)	-28.4	10.2
IV. Гадаад валютын цэвэр нөөцийн өөрчлөлт	IV. Reserves and Related Items	28.4	-10.2
1. Актив	1. Assets	30.5	-31.4
1.1 Мөнгөжсөн алт	1.1 Monetary gold	0	0
1.2 Зээлжих тусгай эрх	1.2 Special drawing rights	-0.7	-3
1.3 ОУВС-д байршуулсан хөрөнгө	1.3 Reserve position in the IMF	0	0
1.4 Бэлэн валют ба харилцах	1.4 Foreign exchange	31.2	-2.0
1.5 Бусад нөөц актив	1.5 Other claims	0	-8.4
2. Пассив	2. Liabilities	-2.1	21.2
2.1 ОУВС-ийн зээл	2.1 Use of Fund credit and loans	-2.1	21.2
2.2 Онцгой санхүүжилт	2.2 Exceptional financing	0	0

* Эх сурвалж: Монголбанкны улирлын мэдээ

* Source: Quarterly report of Bank of Mongolia

- Тайлбар:

** 2009 оны Төлбөрийн тэнцлийн шинэчилсэн гүйцэтгэлийн дүнг тавив.

*** Урьдчилсан гүйцэтгэл

- Note:

** Balance of Payments Data of 2009 updated by revised results.

*** Preliminary results

Х. ГАДААД ХУДАЛДАА
EXTERNAL TRADE

10.1 ГАДААД ХУДАЛДААНЫ НИЙТ ЭРГЭЛТ
EXTERNAL TRADE TURNOVER

		сая ам. долл <i>mln. USD</i>			
Хугацаа <i>Periods</i>	Нийт эргэлт <i>Total turnover</i>	Экспорт <i>Exports</i>	Импорт <i>Imports</i>	Тэнцэл (+,-) <i>Balance</i>	
2000	I-XII	1 150.3	535.8	614.5	-78.7
2001	I-XII	1 233.9	596.2	637.7	-41.5
2002	I-XII	1 214.4	524.0	690.4	-166.4
2003	I-XII	1 406.3	615.4	790.9	-175.5
2004	I-XII	1 888.4	869.1	1 019.3	-150.2
2005	I-XII	2 241.2	1 063.9	1 177.3	-113.4
2006	I-XII	2 977.0	1 542.0	1 435.0	107.0
2007	I-XII	4 009.3	1 947.5	2 061.8	-114.3
2008	I-XII	5 779.0	2 534.5	3 244.5	-710.0
2009	I-XII	4 023.1	1 885.4	2 137.7	-252.3
2009	I	289.9	170.4	119.5	50.9
	II	148.3	62.0	86.3	-24.3
	III	278.0	89.9	188.1	-98.2
	IV	265.7	121.9	143.8	-21.8
	V	305.1	148.7	156.4	-7.7
	I-V	1 287.0	592.9	694.1	-101.2
2010	I	295.5	163.5	132.0	31.5
	II	312.1	148.2	163.9	-15.6
	III	468.6	187.3	281.4	-94.1
	IV	476.0	230.4	245.6	-15.2
	V	487.6	260.5	227.1	33.2
	I-V	2 039.8	989.8	1 050.0	-60.2
	<u>2010 V</u>				
	2010 IV	102.4	113.1	92.5	-
	<u>2010 I-V</u>				
	2009 I-V	158.5	166.9	151.3	-

Эх үүсвэр: Гаалийн ерөнхий газрын мэдээ

Source: Report of the Customs General Administration

10.2 ЭКСПОРТ, орноор, жил бүрийн эхний 5 сарын байдлаар
EXPORTS, by commodity groups and by the first 5 months of selected years

Улс орон	Countries	2008	2009	мян.ам.долл <i>thous.USD</i>			
				2009		2010	
				I-V	V	I-V	V
Дүн	Total	2 534 466.4	1 885 385.1	592 913.5	148 655.4	989 834.4	260 463.6
Европ	Europe	528 498.0	297 395.9	149 970.5	25 712.2	51 888.8	6 897.6
Үүнээс:	Of which:						
Европын холбоо	Countries of EU	436 508.0	226 842.6	133 530.7	23 103.9	25 895.6	5 903.0
Австри	<i>Austria</i>	1 171.4	639.8	97.7	34.1	78.1	39.6
Бельги	<i>Belgium</i>	495.6	193.2	44.5	2.0	35.3	7.7
Болгар	<i>Bulgaria</i>	38.2	69.5	0.8	-	1 025.5	2.2
Герман	<i>Germany</i>	11 012.5	15 577.1	5 383.3	382.8	10 590.4	1 854.3
Дани	<i>Denmark</i>	11.4	19.1	0.6	-	26.9	17.6
Ирланд	<i>Ireland</i>	119.6	77.7	38.4	4.0	3.2	-
Испани	<i>Spain</i>	169.4	123.8	36.8	-	62.4	-
Итали	<i>Italy</i>	42 218.4	31 453.0	8 976.4	2 528.4	8 718.3	3 300.8
Их Британи	<i>United Kingdom</i>	165 825.0	126 885.7	117 282.2	19 594.9	2 791.8	276.0
Литва	<i>Lithuania</i>	5.5	-	-	-	-	-
Люксембург	<i>Luxemburg</i>	161 961.0	46 164.5	-	-	-	-
Нидерланд	<i>Netherlands</i>	5 963.4	208.4	21.7	9.4	76.5	32.4
Польш	<i>Poland</i>	86.1	46.8	20.6	7.3	375.0	44.2
Португаль	<i>Portugal</i>	0.5	-	-	-	-	-
Румын	<i>Romania</i>	60.2	14.0	-	-	-	-
Словак	<i>Slovakia</i>	-	1.2	-	-	8.3	-
Словен	<i>Slovenia</i>	0.5	9.8	-	-	-	-
Унгар	<i>Hungary</i>	32.1	25.2	20.4	3.5	27.9	-
Финлянд	<i>Finland</i>	1.8	14.5	4.7	1.4	3.8	0.8
Франц	<i>France</i>	30 274.2	2 231.6	418.6	119.9	645.3	268.8
Чехийн БНУ	<i>Czech Republic</i>	3 062.9	115.0	69.6	9.6	101.5	25.1
Швед	<i>Sweden</i>	479.6	157.1	98.5	-	61.9	10.3
Швейцарь	<i>Switzerland</i>	2 082.0	2 815.6	1 015.9	406.6	1 263.5	23.4
Эстони	<i>Estonia</i>	11 436.7	-	-	-	-	-
Европын бусад орнууд	Other countries of Europe	91 990.0	70 553.3	16 439.8	2 608.3	25 993.1	994.6
Белорусь	<i>Belarus</i>	28.3	2.6	-	-	-	-
Молдав	<i>Moldavia</i>	102.4	-	-	-	7.0	7.0
Норвеги	<i>Norway</i>	274.6	232.3	60.2	-	34.3	-
ОХУ	<i>Russian Federation</i>	86 318.0	68 204.7	15 631.5	2 539.7	25 239.6	774.0
Украин	<i>Ukraine</i>	5 266.7	2 109.3	748.1	68.6	712.2	213.6
Хорват	<i>Croatia</i>	-	1.6	-	-	-	-
Югослав	<i>Yugoslavia</i>	-	2.8	-	-	-	-
Ази	Asia	1 706 752.5	1 424 390.2	377 603.0	113 663.1	874 477.7	234 291.7
Үүнээс:	Of which:						
Зүүн Хойд Ази	NorthEastern Asia	1 693 461.6	1 414 023.0	375 675.4	113 419.4	867 369.4	232 566.9
Хятад	<i>China</i>	1 635 890.6	1 393 906.7	370 726.2	111 751.7	851 242.7	226 717.1
Япон	<i>Japan</i>	27 589.0	4 564.2	1 455.8	375.7	481.6	64.5
БНАСАУ	<i>Dem.Rep. of Korea</i>	38.2	-	-	-	24.9	0.7
БНСУ	<i>Republic of Korea</i>	29 892.0	15 458.1	3 478.4	1 290.8	15 446.1	5 611.0
Тайвань	<i>Taiwan</i>	51.8	94.0	15.0	1.2	174.0	173.5
Зүүн Өмнөд Ази	SouthEastern Asia	2 528.9	1 916.0	742.6	43.0	5 317.8	1 169.0
Брунейн Вант Улс	<i>Brunei darussalam</i>	-	0.1	0.1	-	-	-
Вьетнам	<i>Vietnam</i>	855.2	1 229.7	590.1	38.8	2 680.7	837.1
Малайз	<i>Malaysia</i>	1.9	18.4	-	-	0.2	-
Индонез	<i>Indonesia</i>	603.9	-	-	-	-	-
Камбожи	<i>Cambodia</i>	357.8	-	-	-	-	-
Лаос	<i>Lao PDR</i>	-	11.3	-	-	-	-
Сингапур	<i>Singapore</i>	363.7	655.8	152.4	4.2	1 373.3	331.6
Тайланд	<i>Thailand</i>	346.4	0.7	-	-	1 088.6	0.3
Филиппин	<i>Philippines</i>	-	-	-	-	175.0	-

(Хүснэгт 10.2-гийн үргэлжлэл Table 10.2 continuation)

Улс орон	Countries	2008	2009	2009		2010	
				I-V	V	I-V	V
Азийн бусад орнууд	Other countries of Asia	10 762.0	8 451.2	1 185.0	200.7	1 790.5	555.9
Азербайжан	Azerbaijan	7.5	-	-	-	-	-
Балба	Nepal	344.5	182.6	113.7	-	2.5	-
Бирм	Burma	-	-	-	-	17.9	-
Гүрж	Georgia	39.1	-	-	-	-	-
Иордан	Jordan	-	41.9	-	-	-	-
Израиль	Israel	155.7	189.5	80.4	-	-	-
Иран	Iran	-	-	-	-	833.9	231.3
Казахстан	Kazakhstan	1 205.2	3 220.2	518.7	79.0	480.6	227.4
Катар	Qatar	1 200.8	882.9	-	-	-	-
Киргизстан	Kirgizstan	1 561.5	97.8	56.3	56.3	35.1	-
Кувейт	Kuwait	1 399.4	1 516.2	3.2	-	-	-
Ливан	Lebanon	-	157.0	-	-	-	-
Арабын Нэгдсэн Эмират	United Arab Emirates	3 305.7	367.8	1.3	-	7.9	-
Саудын Арабын Вант Улс	Saudi Arabia	420.4	252.1	-	-	-	-
Сири	Syrian Arab Republic	-	301.6	-	-	132.8	21.3
Пакистан	Pakistan	0.1	17.5	17.5	-	-	-
Тажикстан	Tajikistan	24.7	58.8	38.5	-	-	-
Турк	Turkey	17.7	14.3	0.1	-	-	-
Туркменистан	Turkmenistan	-	6.6	-	-	6.5	-
Узбекистан	Uzbekistan	136.7	120.8	42.0	-	15.2	-
Энэтхэг	India	943.0	1 023.6	313.3	65.4	258.1	75.9
Африк	Africa	1 127.0	232.3	12.8	-	373.1	27.1
Габон	Gabon	-	8.2	-	-	-	-
Египет	Egypt	364.9	-	-	-	-	-
Замби	Zambia	278.8	64.0	-	-	-	-
Өмнөд Африкийн Бүгд Найрамдах Улс	Republic of South Africa	132.8	0.2	-	-	27.1	27.0
Кени	Kenya	0.9	-	-	-	-	-
Мадагаскар	Madagascar	-	2.1	2.1	-	-	-
Намиби	Namibia	-	10.3	10.3	-	-	-
Сенегал	Senegal	-	0.4	0.4	-	-	-
Сьерра-Леоне	Sierra leone	317.4	-	-	-	-	-
Танзани	Tanzania	32.2	21.1	-	-	0.1	0.1
Уганда	Uganda	-	-	-	-	32.0	-
Чад	Chad	-	126.0	-	-	313.9	-
Америк	America	297 301.7	162 520.0	65 144.5	9 271.4	63 053.1	19 219.3
АНУ	USA	114 232.6	13 892.0	10 543.4	2 865.9	1 807.9	342.6
Аргентин	Argentina	-	18.1	18.1	-	-	-
Гренланд	Greenland	-	1.5	-	-	-	-
Канад	Canada	174 597.0	147 480.9	53 981.8	6 394.0	61 245.2	18 876.8
Колумба	Colombia	-	19.9	11.5	11.5	-	-
Куба	Cuba	765.2	1 066.1	589.7	-	-	-
Мексик	Mexico	16.0	41.5	-	-	-	-
Чили	Chile	7 690.6	-	-	-	-	-
Перу	Peru	0.3	-	-	-	-	-
Австрали	Australia	787.2	846.7	182.8	8.8	41.7	28.0
Австрали	Australia	768.7	808.8	146.1	8.8	41.6	27.9
Шинэ Зеланд	New Zealand	18.5	37.9	36.7	-	0.1	0.1

10.3 ЭКСПОРТ, барааны бүлгээр, жил бүрийн эхний 5 сарын байдлаар
EXPORTS, by commodity groups, as the first 5 months of selected years

Барааны бүлэг	Commodity groups	2008	2009	мян.ам.долл <i>thous.USD</i>			
				2009		2010	
				I-V	V	I-V	V
Дүн	Total	2 534 466.4	1 885 385.1	592 913.5	148 655.4	989 834.4	260 463.6
Мал амьтад, тэдгээрээс гаралтай бүтээгдэхүүн	<i>Live animals, animals origin products</i>	31 641.5	45 808.8	9 838.2	705.3	17 161.6	3 342.7
Ургамлын гаралтай бүтээгдэхүүн	<i>Vegetable origin products</i>	950.2	5 244.4	2 526.2	383.0	59.5	34.8
Мал, амьтан, болон ургамлын гаралтай өөх, тос	<i>Animal & vegetable fat & oil</i>	111.5	2.2	0.4	-	4.5	0.9
Хүнсний бэлэн бүтээгдэхүүн	<i>Food products</i>	3 527.4	5 474.0	1 035.5	381.2	2 244.3	825.4
Эрдэс бүтээгдэхүүн	<i>Mineral products</i>	1 529 401.0	1 251 766.6	326 306.8	98 687.7	775 094.9	182 986.5
Хими, химийн үйлдвэрийн бүтээгдэхүүн	<i>Chemical & chemical industry products</i>	33 236.6	290.2	251.6	15.8	25.4	-
Хуванцар, каучук, түүгээр хийсэн эдлэл	<i>Plastics, rubber, & articles thereof</i>	2 139.2	829.4	320.4	228.4	502.6	94.9
Түүхий болон боловсруулсан арьс, шир, ангийн үс, эдгээрээр хийсэн эдлэл	<i>Raw & processed hides, skins, fur & articles thereof</i>	41 021.0	29 043.8	14 501.8	1 719.2	21 868.4	3 765.1
Мод, модон эдлэл	<i>Wood & wooden articles</i>	448.2	460.6	152.0	2.4	100.9	0.3
Целлюлоз, цаас картон, тэдгээрээр хийсэн зүйл	<i>Cellulose, paper, cardboard & articles thereof</i>	525.6	201.0	11.6	0.7	71.8	6.8
Нэхмэл, нэхмэл бүтээгдэхүүн	<i>Textiles & textile articles</i>	226 542.8	192 166.6	51 914.9	19 197.3	79 217.6	38 652.2
Гугал, малгай, шүхэр, өд, хиймэл цэцэг	<i>Footwear, headwear, umbrellas, feather & artificial flowers</i>	1 271.3	1 606.2	712.0	22.9	88.6	4.6
Чулуу, гөлтгөнө, цемент, шөрмөсөн чулуун зүйлс, шил, шилэн сав	<i>Articles of stone, plaster, cement, asbestos, glass & glassware</i>	133.7	104.6	92.3	52.6	67.4	12.3
Үнэт, хагас үнэт чулуу, металл гоёлын зүйлс	<i>Natural or cultured stones, precious metal, jewellery</i>	600 172.6	308 525.2	169 079.3	25 510.7	60 845.6	18 870.7
Үндсэн төмөрлөг, түүгээр хийсэн бүтээгдэхүүн	<i>Base metals & articles thereof</i>	23 121.8	17 414.4	5 912.5	1 145.8	11 165.1	3 741.5
Машин, механик төхөөрөмж, цахилгаан хэрэгсэл, дуу хураагч, зурагт, тэдгээрийн сэлбэг, эд анги	<i>Machinery, equipment, electric appliances, recorders, TV sets & spare parts</i>	14 852.7	14 668.0	6 411.9	199.9	10 942.6	6 213.2
Авто, агаар, усан замын тээврийн хэрэгсэл, тэдгээрийн эд анги	<i>Auto, air & water transport vehicles & their spare parts</i>	20 060.5	8 959.7	2 811.3	169.5	6 796.3	911.7
Хараа зүй, гэрэл, кино зураг, хэмжүүр, хяналт, эмнэлэг, мэс заслын багаж, цаг, хөгжмийн зэмсэг	<i>Optical, photographic, cinematographic, measuring control, medical, surgical & musical instruments, watches</i>	3 574.5	844.6	273.2	59.0	424.7	60.3
Үйлдвэрийн төрөл бүрийн бараа	<i>Various industrial goods</i>	1 724.1	1 911.8	733.9	174.0	3 150.0	939.8
Бусад	<i>Other</i>	10.2	62.7	27.7	-	2.7	-

10.4 ЭКСПОРТОД ГАРГАСАН ЗАРИМ НЭРИЙН БАРАА, орноор, жил бүрийн эхний 5 сарын байдлаар
 EXPORTS BY SOME COMMODITIES, by countries, as the first 5 months of selected years

Улс орон	Countries	мян.ам.долл <i>thous.USD</i>					
		Зэсийн баяжмал		Молибдений хүдэр ба баяжмал		Жоншны хүдэр ба баяжмал	
		<i>Copper concentrate</i>		<i>Molybdenium ores and concentrate</i>		<i>Fluor spar ores and concentrate</i>	
		2009 I-V	2010 I-V	2009 I-V	2010 I-V	2009 I-V	2010 I-V
Дүн	Total	150 731.4	317 311.6	14 181.7	22 002.3	12 308.6	17 698.5
АНУ	<i>USA</i>	-	-	-	0.6	3 836.4	915.9
БНСУ	<i>Republic of Korea</i>	-	-	2 939.6	14 487.6	-	276.1
Герман	<i>Germany</i>	-	0.7	1 344.7	1.0	-	0.3
Их Британи	<i>United Kingdom</i>	-	-	-	0.1	-	-
ОХУ	<i>Russian Federation</i>	-	-	-	-	6 972.0	12 637.3
Тайланд	<i>Thailand</i>	-	-	-	1 037.9	-	25.2
Украин	<i>Ukraine</i>	-	-	-	-	458.6	708.2
Хятад	<i>China</i>	150 731.4	317 310.8	9 516.7	6 474.8	1 041.6	3 031.2
Япон	<i>Japan</i>	-	-	380.7	-	-	-
Бусад	<i>Other</i>	-	-	-	0.2	-	104.2

(Хүснэгт 10.4-ийн үргэлжлэл Table 10.4 continuation)

Улс орон	Countries	мян.ам.долл <i>thous.USD</i>					
		Самнасан ноолуур		Боловсруулаагүй буюу хагас боловсруулсан алт		Свитер, пуловер, джемпер, жилет болон сүлжмэл гадуур цамц	
		<i>Combed goat down</i>		<i>Gold, unwrought or in semi-manufactured forms</i>		<i>Jerseys, pullovers, cardigans, knitted or crocheted</i>	
		2009 I-V	2010 I-V	2009 I-V	2010 I-V	2009 I-V	2010 I-V
Дүн	Total	19 821.3	12 964.8	169 072.6	60 843.7	170.3	140.8
Австри	<i>Austria</i>	-	-	-	-	39.6	-
АНУ	<i>USA</i>	405.2	-	-	-	10.3	5.4
БНСУ	<i>Republic of Korea</i>	80.0	-	-	-	10.6	36.0
Герман	<i>Germany</i>	80.7	715.2	-	-	16.7	9.2
Итали	<i>Italy</i>	7 679.2	5 639.5	-	-	13.5	12.7
Их Британи	<i>United Kingdom</i>	770.7	591.6	115 148.0	-	8.1	17.8
Канад	<i>Canada</i>	-	-	53 924.6	60 843.7	6.2	18.1
ОХУ	<i>Russian Federation</i>	-	-	-	-	10.6	18.0
Франц	<i>France</i>	-	-	-	-	11.3	1.2
Хятад	<i>China</i>	9 923.7	5 580.6	-	-	19.4	-
Швед	<i>Sweden</i>	-	-	-	-	1.7	9.1
Швейцарь	<i>Switzerland</i>	111.0	248.5	-	-	0.2	1.1
Энэтхэг	<i>India</i>	153.0	186.9	-	-	-	-
Япон	<i>Japan</i>	611.3	-	-	-	8.1	7.7
Бусад	<i>Other</i>	6.5	2.5	-	-	14.1	4.5

(Хүснэгт 10.4-ийн үргэлжлэл Table 10.4 continuation)

Улс орон	Countries	мян.ам.долл <i>thous.USD</i>					
		Хонины самнаагүй ноос		Хонь, хурганы боловсруулсан арьс буюу шеврет		Ямаа, ишигний боловсруулсан арьс буюу шевро	
		<i>Sheep wool</i>		<i>Sheep or lamb skin leather</i>		<i>Goat or kid skin leather</i>	
		2009 I-V	2010 I-V	2009 I-V	2010 I-V	2009 I-V	2010 I-V
Дүн	Total	2 112.8	5 515.2	6 536.8	10 883.6	5 643.8	6 376.1
Вьетнам	<i>Vietnam</i>	-	-	-	-	-	105.1
Итали	<i>Italy</i>	-	-	998.2	197.8	-	850.6
ОХУ	<i>Russian Federation</i>	7.6	115.1	-	-	-	-
Хятад	<i>China</i>	2 105.1	5 328.9	5 521.1	10 684.8	5 643.8	5 362.8
Энэтхэг	<i>India</i>	-	71.2	-	-	-	-
Бусад	<i>Other</i>	-	-	17.5	1.1	-	57.6

(Хүснэгт 10.4-ийн үргэлжлэл Table 10.4 continuation)

Улс орон	Countries	мян.ам.долл <i>thous.USD</i>					
		Адууны дэл		Адууны сүүл		Адууны шир	
		<i>Horse mane</i>		<i>Horse tail</i>		<i>Horse hide</i>	
		2009 I-V	2010 I-V	2009 I-V	2010 I-V	2009 I-V	2010 I-V
Дүн	Total	121.0	135.2	211.9	352.8	1 873.6	2 130.8
Хятад	<i>China</i>	105.8	135.2	211.9	352.8	1 873.6	2 130.8
Япон	<i>Japan</i>	15.2	-	-	-	-	-

10.5 ЭКСПОРТЫН ГОЛ НЭРИЙН БАРАА, жил бүрийн эхний 5 сарын байдлаар
 EXPORTS BY SOME COMMODITIES, as the first 5 months of selected years

		мян ам.долл. <i>thous.USD</i>							
Гол нэр төрлийн бараа	Main commodities	Хэмжих нэгж	Measurement unit	2009 I-V		2010 I-V		2010 I-V 2009 I-V	
				Тоо хэмжээ Volume	Үнийн дүн value	Тоо хэмжээ Volume	Үнийн дүн value	Тоо хэмжээ Volume	Дүн Value
Үхрийн хөлдүү мах	Frozen beef	т	t	2 186.4	4 203.3	3 060.7	6 444.1	140.0	153.3
Адууны мах	Horse meat	т	t	1 407.1	2 231.7	1 977.4	3 229.8	140.5	144.7
Малын дайвар бүтээгдэхүүн	Edible meet offal	т	t	523.4	340.5	1 372.0	829.0	262.1	243.5
Болгойн өлөн гэдэс	Intestine	т	t	124.6	1 664.3	250.6	3 210.4	201.2	192.9
Боловсруулаагүй буюу хагас боловсруулсан алт	Gold, unwrought or in semi-manufactured forms	т	t	6.2	169 072.6	1.9	60 843.7	31.0	36.0
Зэсийн баяжмал	Copper concentrate	мян. т	thous. t	239.8	150 731.4	239.5	317 311.6	99.8	210.5
Молибдений хүдэр ба баяжмал	Molybdenium ores and concentrate	мян. т	thous. t	2.2	14 181.7	2.1	22 002.3	92.1	155.1
Жоншны хүдэр ба баяжмал	Fluor spar ores and concentrate	мян. т	thous. t	64.4	12 308.6	120.8	17 698.5	187.6	143.8
Төмрийн хүдэр	Iron ores	мян. т	thous. t	479.8	25 176.7	872.9	59 695.2	181.9	237.1
Цайрын хүдэр баяжмал	Zinc concentrate	мян. т	thous. t	39.5	25 276.5	56.2	65 244.6	142.2	258.1
Тунгаасан зэс ба хайлш	Refined copper & copper alloys	т	t	720.5	2 654.7	1 200.3	8 660.2	166.6	326.2
Хар төмрийн хаягдал	Iron scrap	т	t	319.0	75.0	312.0	47.1	97.8	62.8
Хонь, хурганы боловсруулсан арьс буюу шеврет	Sheep or lamb skin leather	сая дм ²	mln. dm ²	59.8	6 536.8	120.8	10 883.6	202.1	166.5
Ямаа, ишигний боловсруулсан арьс буюу шевро	Goat or kid skin leather	сая дм ²	mln. dm ²	51.1	5 643.8	80.1	6 376.1	156.9	113.0
Адууны шир	Horse hide	мян. ш	thous.pcs	115.6	1 873.6	187.0	2 130.8	161.8	113.7
Хонины самнаагүй ноос	Sheep wool	т	t	2 039.9	2 112.8	5 198.6	5 515.2	254.8	261.0
Бохир ноолуур	Greezy cashmere	т	t	840.9	19 765.6	1 368.5	50 236.5	162.7	254.2
Самнасан ноолуур	Combed goat down	т	t	445.2	19 821.3	222.6	12 964.8	50.0	65.4
Сүлжмэл футболка, майк	T-shirts and singlets, knitted or crocheted	мян.ш	thous.pcs	1.3	15.3	1.2	21.4	87.1	139.9
Свитер, пуловер, джемпер, жилет болон сүлжмэл гадуур цамц	Jerseys, pullovers, cardigans, waistcoats & similar articles, knitted	мян.ш	thous.pcs	4.0	170.3	4.6	140.8	115.8	82.7
Оёмол гадуур хувцас	Clothes	мян.ам.долл.	thous.USD	-	623.3	43.4	133.2	-	21.4
Оёмол дотуур хувцас	Underwear clothes	мян.ш	thous.pcs	80.8	166.8	63.8	128.9	78.9	77.3
Хөнжил ба аяны хөнжил	Blankets &	ш	pcs	944	62.0	1 757	90.9	186.1	146.6
Нүүрс	Coal	мян. т	thous. t	1 780.5	72 517.5	4 699.1	221 846.4	263.9	305.9
Боловсруулаагүй нефть	Crude petroleum oils	мян.баррель	thous.barrel	475.8	21 253.7	901.8	66 809.8	189.5	314.3

10.6 ИМПОРТ, орноор, жил бүрийн эхний 5 сарын байдлаар
 IMPORTS, by countries as the first 5 months of selected years

Улс орон	Countries	2008	2009	мян.ам.долл. thous.USD			
				2009		2010	
				I-V	V	I-V	V
Дүн	Total	3 244 540.9	2 137 673.5	694 087.6	156 454.5	1 049 982.1	227 134.9
Европ	Europe	1 598 054.9	1 079 558.1	344 025.3	80 840.3	520 891.2	93 984.5
Үүнээс; Европын холбоо	Of which; Countries of EU	296 180.2	252 930.0	99 474.8	12 772.2	100 286.0	20 036.1
Австри	Austria	6 296.9	9 096.0	5 393.6	136.5	1 700.9	150.8
Бельги	Belgium	15 329.1	5 433.5	3 205.6	751.1	5 380.1	144.3
Болгар	Bulgaria	3 845.4	2 741.1	733.9	223.8	1 107.8	507.4
Герман	Germany	92 607.0	70 289.6	19 073.2	4 306.8	26 210.4	5 012.5
Грек	Greece	210.7	110.1	13.6	3.3	80.6	14.5
Дани	Denmark	4 020.6	2 199.9	778.7	166.1	1 368.8	387.0
Ирланд	Ireland	4 753.6	975.3	500.6	40.3	248.5	203.7
Испани	Spain	9 542.4	2 695.1	492.6	144.4	2 335.6	480.6
Итали	Italy	14 837.2	16 463.6	4 550.8	486.9	7 132.4	1 792.3
Их Британи	United Kingdom	17 432.2	12 494.4	5 472.9	465.8	6 573.8	1 612.1
Кипр	Cyprus	511.5	292.7	128.6	-	606.4	296.9
Латви	Latvia	596.6	1 767.7	731.5	200.0	695.8	364.8
Литва	Lithuania	2 611.1	1 155.0	127.4	55.0	569.4	486.3
Люксембург	Luxembourg	57.3	25.2	12.1	6.4	16.0	0.8
Мальта	Malta	0.1	3.7	-	-	46.0	-
Монако	Monaco	11.5	8.0	1.0	-	5.2	-
Нидерланд	Netherlands	11 543.5	7 606.0	3 149.3	1 982.3	2 549.8	788.7
Польш	Poland	32 621.2	17 470.3	3 176.7	864.1	7 025.6	1 710.4
Португаль	Portugal	150.8	116.5	41.1	1.9	98.1	15.9
Румын	Romania	530.2	797.0	135.8	18.1	553.3	88.3
Словак	Slovakia	1 042.6	923.6	357.8	85.7	356.7	47.6
Словени	Slovenia	2 039.3	3 757.5	1 082.2	343.5	1 499.8	243.5
Унгар	Hungary	5 531.3	3 126.7	1 054.0	230.3	1 971.6	454.5
Финлянд	Finland	6 720.8	3 600.9	1 218.4	126.8	1 100.5	137.6
Франц	France	33 664.7	59 431.3	40 569.4	957.3	25 450.0	3 879.1
Чехийн БНУ	Czech Republic	13 837.8	7 976.5	1 973.4	393.7	2 658.4	397.6
Швед	Sweden	11 594.5	19 216.5	4 611.7	686.4	2 144.7	635.3
Швейцарь	Switzerland	3 025.5	3 111.8	878.7	95.7	793.2	180.3
Эстони	Estonia	1 214.7	44.5	10.2	-	6.7	3.4
Европын бусад орнууд	Other countries of Europe	1 301 874.7	826 628.1	244 550.5	68 068.1	420 605.2	73 948.5
Албани	Albania	0.2	37.9	1.3	-	2.4	2.4
Белорусь	Belarus	8 867.2	11 433.1	6 759.3	17.3	5 607.7	1 204.1
Босни Герцеговина	Bosnia and Herzegovina	-	-	-	-	11.7	5.9
Гибралтар (Брит)	Gibraltar	-	3.9	3.9	-	-	-
Исланд	Iceland	3.7	5.2	3.0	-	-	-
Лихтенштейн Ванг улс	Liechtenstein	0.1	0.3	0.2	0.1	10.1	-
Македони	Macedonia, the former	-	-	-	-	9.1	1.9
Молдав	Moldavia	255.0	40.8	1.4	-	63.3	59.4
Норвеги	Norway	1 033.5	136.5	99.1	41.0	86.1	16.9
ОХУ	Russian Federation	1 242 275.2	772 815.3	219 674.7	65 546.9	402 208.3	70 208.1
Серби	Serbia	0.2	5.3	-	-	33.7	-
Украин	Ukraine	49 101.5	41 820.2	17 951.0	2 456.1	12 553.7	2 444.6
Хорват	Croatia	67.4	143.3	9.1	5.0	17.2	5.2
Югослав	Yugoslavia	270.6	186.3	47.5	1.7	2.0	-
Ази	Asia	1 511 318.1	914 660.7	277 485.3	66 742.0	435 581.0	119 252.7
Үүнээс:	Of which:						
Зүүн Хойд Ази	Northeastern Asia	1339 320.4	794 553.8	235 567.4	61 064.0	378 863.9	102 287.6
Хятад	China	898 732.4	538 582.6	145 029.2	40 835.0	270 302.3	74 250.9
Япон	Japan	238 526.7	97 053.5	39 167.5	7 460.2	48 864.4	12 129.3
БНАСАУ	Dem.Rep. of Korea	21.9	47.1	16.0	-	88.4	27.1
БНСУ	Republic of Korea	194 818.4	155 102.2	50 208.1	12 531.6	57 866.5	15 144.4
Тайвань	Taiwan	7 221.0	3 768.4	1 146.6	237.2	1 742.3	735.8
Зүүн Өмнөд Ази	Southeastern Asia	106 205.8	77 292.4	24 625.6	3 820.4	39 573.2	9 989.5
Вьетнам	Viet Nam	9 627.1	7 714.2	2 681.3	743.0	3 656.3	943.1
Камбожи	Cambodia	20.4	10.8	-	-	6.7	3.8
Индонез	Indonesia	6 829.4	5 051.8	1 793.3	255.2	2 982.5	360.1
Лаос	Lao PDR	1.5	-	-	-	0.2	-
Малайя	Malaysia	26 104.8	19 341.8	6 965.5	1 267.0	8 379.5	2 055.8
Сингапур	Singapore	45 599.6	27 739.7	9 051.1	1 087.6	16 778.5	5 262.7
Тайланд	Thailand	16 887.3	15 891.5	3 824.0	459.8	7 435.6	1 303.3
Филиппин	Philippines	1 135.7	1 542.6	310.4	7.8	333.9	60.8

(Хүснэгт 10.6-гийн үргэлжлэл Table 10.6 continuation)

Улс орон	Countries	2008	2009	2009		2010	
				I-V	V	I-V	V
Азийн бусад орнууд	Other countries of Asia	65 791.9	42 814.5	17 292.3	1 857.6	17 143.9	6 975.7
Азербайжан	Azerbaijan	34.5	-	-	-	214.8	210.1
Аруба	Aruba	27.5	7.5	-	-	-	-
Армен	Armenia	32.8	18.2	-	-	10.7	-
Афганистан	Afghanistan	0.1	0.7	-	-	-	-
Балба	Nepal	20.5	17.8	8.2	-	23.6	10.6
Бангладеш	Bangladesh	370.0	2 128.8	83.1	40.8	89.9	65.9
Бахрейн	Bahrain	0.2	-	-	-	-	-
Бирм	Burma	21.6	12.5	0.3	0.3	6.7	-
Гүрж	Georgia	349.6	351.6	161.1	-	338.0	67.7
Иран	Iran	318.2	0.5	-	-	1.9	0.2
Иордан	Jordan	11.4	12.2	1.6	1.4	1.7	-
Израиль	Israel	3 845.5	2 707.4	2 069.1	66.6	1 530.2	1 389.0
Казахстан	Kazakhstan	25 623.3	16 775.5	4 212.0	1 163.7	2 250.7	455.6
Катар	Qatar	16.5	16.0	-	-	-	-
Киргизстан	Kirgizstan	1 498.8	1 804.1	635.5	198.9	727.4	177.2
Кувейт	Kuwait	59.8	53.2	-	-	-	-
Оман	Oman	47.7	-	-	-	-	-
Арабын Нэгдсэн Эмират	United Arab Emirates	904.7	202.0	101.0	0.9	114.8	25.7
Саудын Арабын Вант Улс	Saudi Arabia	102.5	250.3	105.4	7.1	17.5	17.3
Сири	Syrian Arab Republic	0.2	0.6	-	-	4.6	0.7
Пакистан	Pakistan	151.7	167.8	9.1	1.3	76.3	4.4
Тажикстан	Tajikistan	3.5	3.6	3.4	-	-	-
Турк	Turkey	12 476.7	5 918.5	2 192.0	135.2	3 318.1	819.4
Узбекистан	Uzbekistan	89.2	211.8	95.4	0.5	8.0	4.8
Шри-Ланка	Sri-Lanka	837.9	613.7	247.2	47.1	1 193.6	29.7
Энэтхэг	India	18 947.5	11 540.2	7 367.9	193.8	7 215.4	3 697.4
Африк	Africa	1 453.6	1 007.0	277.6	114.4	680.0	204.2
Египет	Egypt	661.3	716.1	254.8	108.6	180.7	12.1
Өмнөд Африкийн Бүгд Найрамдах Улс	Republic of South Africa	549.5	213.2	9.0	3.6	346.0	153.3
Кени	Kenya	4.5	-	-	-	1.3	-
Маврикий (Брит)	Mauritius	1.4	2.5	0.5	-	1.8	-
Мавритани	Mauritania	-	-	-	-	0.7	-
Мадагаскар	Madagascar	-	0.1	-	-	0.8	0.8
Мали	Mali	-	-	-	-	1.1	-
Марокко	Morocco	14.1	5.7	1.4	-	8.6	5.5
Сейшелийн аралын Бүгд Найрамдах Улс	Seychelles	188.0	-	-	-	67.7	-
Сенегал	Senegal	-	1.1	-	-	-	-
Тунис	Tunisia	34.8	67.3	11.9	2.2	71.0	32.5
Уганда	Uganda	-	1.0	-	-	-	-
Этиоп	Ethiopia	-	-	-	-	0.3	-
Америк	America	114 976.0	123 631.6	60 923.8	7 767.2	82 210.8	11 572.1
АНУ	USA	84 115.2	103 743.6	53 469.1	6 459.2	67 553.5	9 506.8
Аргентин	Argentina	7 081.6	1 639.7	585.5	63.8	2 146.8	165.9
Багамын арал	Bahamas	-	3.6	-	-	-	-
Бүгд Найрамдах Доминикан Улс	Dominican Republic	17.1	17.5	6.4	-	3.7	0.7
Бразил	Brazil	9 890.1	3 741.7	1 226.7	55.6	610.8	92.4
Венесуэл	Venezuela	0.7	0.7	-	-	-	-
Гайти	Haiti	-	-	-	-	0.2	0.1
Гватемал	Guatemala	748.2	1.1	0.5	0.5	0.5	-
Гондурас	Honduras	0.3	0.5	0.1	0.1	0.3	0.1
Гренланд	Greenland	-	11.3	-	-	-	-
Доминикан	Dominica	16.1	25.0	6.7	-	1.3	-
Канад	Canada	10 776.0	7 492.2	3 680.2	1 106.2	8 677.7	1 710.6
Колумба	Colombia	50.1	78.8	-	-	1.1	-
Коста Рика	Costa Rica	23.0	186.8	1.4	0.4	17.4	7.1
Куба	Cuba	403.0	24.8	12.6	-	11.2	3.8
Мексик	Mexico	994.1	6 303.9	1 746.5	80.3	2 365.4	59.4
Никарагуа	Nicaragua	8.3	1.7	-	-	-	-
Перу	Peru	1.8	1.0	0.2	0.1	10.4	3.7
Пуэрто-Рико	Puerto Rico	2.1	21.7	-	-	-	-
Уругвай	Uruguay	-	0.2	-	-	745.1	-
Чили	Chile	816.7	300.7	181.8	-	38.2	3.6
Эквадор	Ecuador	29.1	26.4	6.1	1.0	25.5	17.9
Ямайка	Jamaica	-	0.6	-	-	1.7	-
Эл Сальвадор	El Salvador	2.5	8.1	-	-	-	-
Австрали	Australia	18 738.5	18 816.1	11 375.6	990.6	10 619.0	2 121.3
Австрали	Australia	17 721.3	15 252.1	10 221.6	777.0	7 422.3	1 712.5
Шинэ Зеланд	New Zealand	1 017.2	3 564.0	1 154.0	213.6	3 196.7	408.8

10.7 ИМПОРТ, барааны бүлгээр, жил бүрийн эхний 5 сарын байдлаар
IMPORTS, by commodity groups, as the first 5 months of selected years

Барааны бүлэг	Commodity groups	2008	2009	мян.ам.долл <i>thous. USD</i>			
				2009		2010	
				I-V	V	I-V	V
Дүн	Total	3 244 540.9	2 137 673.5	694 087.6	156 454.5	1 049 982.1	227 134.9
Мал амьтад, тэдгээрээс гаралтай бүтээгдэхүүн	<i>Live animals, animals origin products</i>	17 506.6	16 216.2	6 153.0	1 491.2	9 137.4	2 613.9
Ургамлын гаралтай бүтээгдэхүүн	<i>Vegetable origin products</i>	159 750.9	98 103.1	45 924.6	8 652.8	42 430.2	17 530.1
Мал, амьтан, болон ургамлын гаралтай өөх, тос	<i>Animal & vegetable fat & oil</i>	27 633.8	18 521.7	6 008.4	1 350.0	8 230.9	1 168.3
Хүнсний бэлэн бүтээгдэхүүн	<i>Food products</i>	231 432.3	178 049.2	53 089.4	12 183.8	75 105.2	17 956.2
Эрдэс бүтээгдэхүүн	<i>Mineral products</i>	964 180.8	569 722.2	154 311.9	43 797.7	232 835.6	42 717.6
Хими, химийн үйлдвэрийн бүтээгдэхүүн	<i>Chemical & chemical industry products</i>	150 835.1	127 910.1	36 935.0	7 355.7	89 831.9	12 388.0
Хуванцар, каучук, түүгээр хийсэн эдлэл	<i>Plastics, rubber, & articles thereof</i>	83 934.5	66 061.1	19 764.9	5 602.8	34 401.6	7 961.3
Түүхий болон боловсруулсан арьс, шир, ангийн үс, эдгээрээр хийсэн эдлэл	<i>Raw & processed hides, skins, fur & articles thereof</i>	2 515.9	3 740.0	569.5	167.6	843.7	229.1
Мод, модон эдлэл	<i>Wood & wooden articles</i>	20 286.7	13 891.4	3 063.5	905.3	4 533.8	1 168.2
Целлюлоз, цаас картон, тэдгээрээр хийсэн зүйл	<i>Cellulose, paper, cardboard & articles thereof</i>	45 175.9	36 376.2	11 383.6	2 332.0	17 894.2	3 897.1
Нэхмэл, нэхмэл бүтээгдэхүүн	<i>Textiles & textile articles</i>	38 378.9	28 445.2	8 653.6	1 782.2	11 537.1	3 025.7
Гутал, малгай, шүхэр, өд, хиймэл цэцэг	<i>Footwear, headwear, umbrellas, feather & artificial flowers</i>	6 542.3	4 835.5	1 184.1	375.9	1 844.7	468.9
Чулуу, гөлтгөнө, цемент, шөрмөсөн чулуун зүйлс, шил, шилэн сав	<i>Articles of stone, plaster, cement, asbestos, glass & glassware</i>	65 980.9	52 189.2	11 537.9	3 418.5	17 349.6	4 766.9
Үнэт, хагас үнэт чулуу, металл гоёлын зүйлс	<i>Natural or cultured stones, precious metal, jewellery</i>	1 019.1	832.9	262.3	113.3	485.2	89.4
Үндсэн төмөрлөг, түүгээр хийсэн бүтээгдэхүүн	<i>Base metals & articles thereof</i>	267 264.4	164 727.6	34 051.2	10 648.1	59 911.3	12 786.2
Машин, механик төхөөрөмж, цахилгаан хэрэгсэл, дуу хураагч, зурагт, тэдгээрийн салбэг, эд анги	<i>Machinery, equipment, electric appliances, recorders, TV sets & spare parts</i>	606 403.9	423 905.0	146 925.6	29 169.2	203 890.9	42 947.3
Авто, агаар, усан замын тээврийн хэрэгсэл, тэдгээрийн эд анги	<i>Auto, air & water transport vehicles & their spare parts</i>	458 719.3	272 236.6	134 296.0	23 051.1	200 573.2	46 291.6
Хараа зүй, гэрэл, кино зураг, хэмжүүр, хяналт, эмнэлэг, мэс заслын багаж, цаг, хөгжмийн зэмсэг	<i>Optical, photographic, cinematographic, measuring control, medical, surgical & musical instruments, watches</i>	50 115.3	30 059.8	10 154.1	2 060.8	18 316.3	4 164.5
Үйлдвэрийн төрөл бүрийн бараа	<i>Various industrial goods</i>	46 229.0	31 040.7	9 446.4	1 980.9	16 122.2	4 947.0
Бусад	<i>Other</i>	635.3	809.8	372.6	15.6	4 707.1	17.6

10.8 ИМПОРТЫН ЗАРИМ НЭРИЙН БАРАА, орноор, жил бүрийн эхний 5 сарын байдлаар
IMPORTS BY SOME COMMODITIES, by countries, as the first 5 months of selected yearsмян.ам.долл. *thous. USD*

Улс, орон	Countries	Гурил		Төмс		Ногоон цай	
		Flour		Potato		Green tea	
		2009 I-V	2010 I-V	2009 I-V	2010 I-V	2009 I-V	2010 I-V
Дүн	Total	13 391.1	9 543.4	1 565.1	706.4	615.3	887.0
Гүрж	Georgia	-	-	-	-	161.1	338.0
Казакстан	Kazakhstan	1 778.5	1 194.8	-	-	-	-
Герман	Germany	0.5	0.2	28.2	21.2	-	-
Нидерланд	Netherlands	-	-	52.1	-	-	-
ОХУ	Russian Federation	11 350.9	8 243.0	13.0	68.6	-	-
БНСУ	Republic of Korea	3.9	6.5	-	-	-	-
Хятад	China	256.7	96.3	1 471.8	598.5	454.1	549.0
Бусад	Other	0.5	2.7	-	18.2	-	-

(Хүснэгт 10.8-ын үргэлжлэл Table 10.8 continuation)

Улс, орон	Countries	Цагаан будаа		Элсэн чихэр		Маргарин	
		Rice		Granulated sugar		Margarin	
		2009 I-V	2010 I-V	2009 I-V	2010 I-V	2009 I-V	2010 I-V
Дүн	Total	2 847.5	2 224.7	2 467.8	5 937.0	1 079.0	2 016.3
АНУ	USA	-	3.2	0.5	0.4	-	0.2
БНСУ	Republic of Korea	5.5	22.5	16.9	386.6	0.1	0.1
Герман	Germany	0.7	1.3	0.1	2.0	-	-
Их Британи	United Kingdom	-	-	-	909.6	-	-
Малайз	Malaysia	-	-	376.1	180.1	31.9	187.9
ОХУ	Russian Federation	-	-	-	-	1 046.0	1 828.2
Тайланд	Tailand	17.3	53.2	1 459.9	3 878.5	-	-
Хятад	China	2 809.6	2 104.7	613.9	575.8	-	-
Япон	Japan	8.3	4.0	0.2	-	-	-
Бусад	Other	6.1	35.9	-	4.0	1.0	-

(Хүснэгт 10.8-ын үргэлжлэл Table 10.8 continuation)

Улс, орон	Countries	Нийлэг мяндсан даавуу		Автобензин		Дизелийн түлш	
		Woven fabrics of synthetic		Petrol		Diesel fuel	
		2009 I-V	2010 I-V	2009 I-V	2010 I-V	2009 I-V	2010 I-V
Дүн	Total	271.2	284.7	58 093.7	83 882.5	75 366.1	116 606.2
БНСУ	Republic of Korea	41.9	9.6	-	-	-	-
Казахстан	Kazakhstan	-	-	-	85.2	-	-
ОХУ	Russian Federation	-	-	58 091.0	82 315.8	73 950.4	116 606.2
Хятад	China	227.5	270.2	2.8	1 481.4	1 415.6	-
Бусад	Other	1.8	4.9	-	-	-	-

(Хүснэгт 10.8-ын үргэлжлэл Table 10.8 continuation)

Улс, орон	Countries	Нийтийн тээврийн хэрэгсэл		Суудлын автомашин		Ачааны автомашин	
		Public transport means		Cars		Trucks	
		2009 I-V	2010 I-V	2009 I-V	2010 I-V	2009 I-V	2010 I-V
Дүн	Total	12 040.8	3 334.2	30 851.7	38 720.6	29 935.4	66 921.2
АНУ	USA	-	-	3 057.2	2 275.5	7 281.0	21 744.7
БНСУ	Republic of Korea	11 576.7	1 901.4	2 903.5	2 799.8	4 115.0	6 279.0
Белорусь	Belarus	-	-	-	-	5 950.0	4 275.0
Герман	Germany	-	-	3 246.2	2 877.9	-	47.3
Их Британи	United Kingdom	-	-	1 928.8	2 291.4	8.3	1.5
Мексик	Mexico	-	-	-	118.7	-	-
ОХУ	Russian Federation	194.2	1 012.8	170.5	666.8	54.7	2 826.5
Тайланд	Thailand	-	-	366.8	94.1	385.5	151.4
Турк	Turkey	144.5	21.9	-	-	126.5	-
Хятад	China	49.6	157.3	33.0	416.7	3 727.3	25 277.8
Франц	France	-	-	24.4	3.3	1.5	-
Швед	Sweden	-	-	124.0	21.0	-	-
Энэтхэг	India	-	-	-	-	6 280.5	5 215.2
Япон	Japan	75.8	240.9	18 977.3	27 137.9	2 005.0	1 076.6
Бусад	Other	-	-	20.0	17.5	-	26.3

10.9 ИМПОРТЫН ГОЛ НЭРИЙН БАРАА, жил бүрийн эхний 5 сарын байдлаар
 IMPORTS BY SOME COMMODITIES, as the first 5 months of selected years

Гол нэр төрлийн бараа	Main commodities	Хэмжих нэгж	Measurement unit	мян ам.долл. <i>thous.USD</i>					
				2009 I-V		2010 I-V		2010 I-V / 2009 I-V %	
				Тоо хэмжээ Volume	Үнийн дүн Value	Тоо хэмжээ Volume	Үнийн дүн Value	Тоо хэмжээ Volume	Үнийн дүн Value
Өндөг	Eggs	мян.ш	<i>thous.p</i>	9 432.6	628.6	19 513.6	1 342.4	206.9	213.6
Төмс	Potato	т	<i>t</i>	12 004.7	1 565.1	3 575.8	706.4	29.8	45.1
Сонгино, сармис	Onion, garlic	т	<i>t</i>	5 729.2	987.5	5 019.1	1 200.6	87.6	121.6
Алим, лийр	Apple, pear	т	<i>t</i>	1 603.4	474.0	2 205.3	649.9	137.5	137.1
Ногоон цай	Green tea	т	<i>t</i>	915.8	615.3	1 307.4	887.0	142.8	144.2
Цагаан будаа	Rice	т	<i>t</i>	8 636.7	2 847.5	6 004.5	2 224.7	69.5	78.1
Шар будаа	Millet	т	<i>t</i>	917.9	319.6	386.2	152.2	42.1	47.6
Улаан буудай	Wheat	мян.т	<i>thous.t</i>	48.7	17 738.4	53.6	9 940.6	110.2	56.0
Гурил	Flour	мян.т	<i>thous.t</i>	45.2	13 391.1	40.9	9 543.4	90.5	71.3
Ургамлын тос	Vegetable oil	т	<i>t</i>	2 018.6	2 178.5	2 500.1	2 867.6	123.9	131.6
Маргарин	Margarin	т	<i>t</i>	856.3	1 079.0	1 707.6	2 016.3	199.4	186.9
Элсэн чихэр	Granulated sugar	т	<i>t</i>	6 345.0	2 467.8	12 151.7	5 937.0	191.5	240.6
Хатуу чихэр	Candy	т	<i>t</i>	1 916.7	2 737.6	2 206.7	3 478.1	115.1	127.0
Амтлаг гурилан зүйлс	Flavoured flour product	т	<i>t</i>	2 903.3	5 242.6	4 175.7	7 300.0	143.8	139.2
Лаазалсан жимс, самар	Canned fruits, nuts	т	<i>t</i>	4.0	4.9	1.5	1.9	37.0	38.8
Согтууруулах бич ундаа	Soft drinks,	мян.л	<i>thous.l</i>	2 199.5	1 603.1	3 415.7	2 526.4	155.3	157.6
Согтууруулах ундаа	Alcohol drinks	мян.л	<i>thous.l</i>	2 441.6	2 423.3	4 387.8	3 604.2	179.7	148.7
Үүнээс: Шар айраг	Of which: Beer	мян.л	<i>thous.l</i>	2 309.8	1 582.4	4 197.8	2 542.5	181.7	160.7
Янжуур	Cigarette	сая ш	<i>mln.p</i>	457.1	8 234.1	394.0	8 825.8	86.2	107.2
Дүнсэн тамхи	Tobacco	т	<i>t</i>	395.5	1 279.8	201.6	805.0	51.0	62.9
Автобензин	Petrol	мян.т	<i>thous.t</i>	119.1	58 093.7	108.9	83 882.5	91.5	144.4
Дизель түлш	Diesel	мян.т	<i>thous.t</i>	127.8	75 366.1	149.8	116 606.2	117.3	154.7
Онгоцны түлш	Jet fuel	мян.т	<i>thous.t</i>	4.0	2 941.9	5.8	4 978.8	146.2	169.2
Түлшний мазут	Mazut	т	<i>t</i>	1 069.2	342.4	3 427.2	1 562.1	320.6	456.2
Цахилгаан эрчим хүч	Electricity	сая квт.ц	<i>mln.kwt.h</i>	65.2	2 732.5	107.5	4 751.6	164.9	173.9
Азотын бордоо	Nitrogen fertilizer	т	<i>t</i>	9 028.3	2 999.5	9 807.7	2 889.9	108.6	96.3
Саван	Soap	т	<i>t</i>	1 732.1	2 314.8	2 151.7	3 192.0	124.2	137.9
Угаалгын нунтаг	Washing powder	т	<i>t</i>	2 063.9	2 930.6	2 190.7	3 055.5	106.1	104.3
Тунгаар савлагдсан эм	Packet medicine	т	<i>t</i>	279.1	6 813.8	326.6	10 697.7	117.0	157.0
Шинэ дугуй	New tyre	мян.ш	<i>thous.p</i>	19.1	6 663.4	65.3	12 996.7	341.7	195.0
Нийлэг мэндсэн даавуу	Synthetic paper fabric	мян. м ²	<i>thous.m²</i>	657.3	271.2	338.5	284.7	51.5	105.0
Хөвөн цаасан даавуу (200г/м ² -аас бага)	Cotton fabrics less than (200g/m ²)	мян. м ²	<i>thous.m²</i>	149.6	73.8	260.7	79.8	174.2	108.1
Цонхны шил	Window glass	мян. м ²	<i>thous.m²</i>	268.4	717.4	257.3	625.5	95.9	87.2
Өрөөний агаар тохируулах төхөрөмж	Air conditioning machines, motordriven fan	ш	<i>p</i>	661	265.8	1 669	655.7	252.5	246.7
Хэвлэгч машин механизм тэдгээрийн туслах эд анги	Printing machinery, machines & their auxiliary parts	ш	<i>p</i>	23 459	1 507.6	22 440	3 752.2	95.7	248.9
Хөргөх, хөлдөөх төхөрөмж	Refrigerator, freezer	ш	<i>p</i>	13 224	1 821.9	25 589	4 784.0	193.5	262.6
Бульдозер, авто хусуур, индүүдэгч, тэгшлэгч, экскаватор	Buldozer, grader, leveller road, roll	ш	<i>p</i>	212	28 639.6	288	39 884.4	135.8	139.3
Өргөгч, ачигч буулгагч зэрлийн эд анги	Parts for lifting, handing, loading machinery	мян.ш	<i>thous.p</i>	84.5	9 356.3	81.5	13 747.7	96.4	146.9
Шороо, чулуу ялгах, хөлийн машин	Machinery for sorting, screening mixing of stones	мян.ш	<i>thous.p</i>	10.2	11 378.0	19.5	13 294.0	192.4	116.8
Ус халаах зэрэг ахуйн цахилгаан хэрэгсэл	Electric domestic appliances	мян. ш	<i>thous.p</i>	37.8	1 716.0	59.3	2 970.2	156.7	173.1
Тоос сорогч	Vacuum cleaner	ш	<i>p</i>	1 050	45.8	2 939	120.5	279.9	263.1
Мэдээлэл боловсруулах машин түүний бүрдэл хэсэг	Data processing machine	мян.ш	<i>thous.p</i>	9.0	4 486.8	53.3	8 447.0	593.6	188.3
Телефон цахилгаан шуудан холбооны аппарат	Telephone telegraph communication app.	мян. ш	<i>thous.p</i>	46.0	11 553.9	97.8	13 601.4	212.4	117.7
Телевизор, видео монитор ба видео проектор	Television, video monitors & video projectors	ш	<i>p</i>	11 890	2 831.9	36 273	5 762.7	305.1	203.5
Нийтийн тээврийн хэрэгсэл	Public transport means	ш	<i>p</i>	461	12 040.8	431	3 334.2	93.5	27.7
Суудлын автомашин	Cars	ш	<i>p</i>	4 158	30 851.7	6 880	38 720.6	165.5	125.5
Ачааны автомашин	Trucks	ш	<i>p</i>	1 610	29 935.4	2 552	66 921.2	158.5	223.6
Тээврийн хэрэгслэлийн сэлбэг эд анги	Spare parts for vehicles	мян.ш	<i>thous.p</i>	171.5	2 798.2	238.9	8 207.1	139.3	293.3

10.10 ЭКСПОРТ, орноор, жил бүрийн эхний 5 сарын байдлаар
EXPORTS, by countries and as first 5 months of selected years

мян.ам.долл *thous.USD*

Улс орон	Countries	2009 I-V		2010 I-V	
		Дүн	Дүнд эзлэх хувь	Дүн	Дүнд эзлэх хувь
Дүн	Total	592 913.5	100.0	989 834.4	100.0
Хятад	<i>China</i>	370 726.2	62.5	851 242.7	86.0
Канад	<i>Canada</i>	53 981.8	9.1	61 245.2	6.2
ОХУ	<i>Russian Federation</i>	15 631.5	2.6	25 239.6	2.5
БНСУ	<i>Republic of Korea</i>	3 478.4	0.6	15 446.1	1.6
Герман	<i>Germany</i>	5 383.3	0.9	10 590.4	1.1
Итали	<i>Italy</i>	8 976.4	1.5	8 718.3	0.9
Их Британи	<i>United Kingdom</i>	117 282.2	19.8	2 791.8	0.3
АНУ	<i>USA</i>	10 543.4	1.8	1 807.9	0.2
Тайланд	<i>Thailand</i>	-	-	1 088.6	0.1
Сингапур	<i>Singapore</i>	152.4	-	1 373.3	0.1
Швейцарь	<i>Switzerland</i>	1 015.9	0.2	1 263.5	0.1
Бусад	<i>Other</i>	5 742.1	1.0	9 026.8	0.9

10.11 ИМПОРТ, орноор, жил бүрийн эхний 5 сарын байдлаар
IMPORTS, by countries and as the first 5 months of selected years

мян.ам.долл *thous.USD*

Улс орон	Countries	2009 I-V		2010 I-V	
		Дүн	Дүнд эзлэх хувь	Дүн	Дүнд эзлэх хувь
Дүн	Total	694 087.6	100.0	1 049 982.1	100.0
ОХУ	<i>Russian Federation</i>	219 674.7	31.7	402 208.3	38.3
Хятад	<i>China</i>	145 029.2	20.9	270 302.3	25.7
АНУ	<i>USA</i>	53 469.1	7.7	67 553.5	6.4
БНСУ	<i>Republic of Korea</i>	50 208.1	7.2	57 866.5	5.5
Япон	<i>Japan</i>	39 167.5	5.6	48 864.4	4.7
Герман	<i>Germany</i>	19 073.2	2.7	26 210.4	2.5
Франц	<i>France</i>	40 569.4	5.8	25 450.0	2.4
Сингапур	<i>Singapore</i>	9 051.1	1.3	16 778.5	1.6
Украин	<i>Ukraine</i>	17 951.0	2.6	12 553.7	1.2
Австрали	<i>Australia</i>	10 221.6	1.5	7 422.3	0.7
Итали	<i>Italy</i>	4 550.8	0.7	7 132.4	0.7
Бельги	<i>Belgium</i>	3 205.6	0.5	5 380.1	0.5
Бусад	<i>Other</i>	81 916.3	11.8	102 259.8	9.8

XI. ХӨДӨӨ АЖ АХУЙ
AGRICULTURE

11.1 МАЛ ТӨЛЛӨЛТ, малын төрлөөр, жил бүрийн эхний 5 сарын байдлаар
FEMALE BREEDING STOCK GIVING BIRTH, by type of livestock, as of the first 5 months of selected years

мян.топ *thous. heads*

Малын төрөл <i>Type of livestock</i>		Төллөсөн хээлтэгч <i>Number of breeding stock</i>			Төллөлтийн хувь <i>Percentage of births to total breeding stock</i>		
		2008 I-V	2009 I-V	2010 I-V	2008 I-V	2009 I-V	2010 I-V
Бүгд	Total	12 175.6	13 371.4	9 195.7	72.5	72.2	48.4
Ингэ	<i>Female camel</i>	30.2	34.0	26.6	37.3	39.9	29.6
Гүү	<i>Mare</i>	257.9	251.4	173.8	40.8	39.8	26.8
Үнээ	<i>Cow</i>	449.8	458.8	355.8	48.3	47.2	34.8
Эм хонь	<i>Ewe</i>	5 827.3	6 388.9	4 966.5	77.8	77.4	57.3
Эм ямаа	<i>Female goat</i>	5 610.3	6 238.3	3 673.0	73.4	72.6	42.9

11.2 МАЛ ТӨЛЛӨЛТ, бүс, аймаг, нийслэлээр, жил бүрийн эхний 5 сарын байдлаар
FEMALE BREEDING STOCK GIVING BIRTH, by regions, aimags and the Capital city, as of the first 5 months of selected years

мян.топ *thous. heads*

Аймаг, нийслэл <i>Aimags and the Capital city</i>		Төллөсөн хээлтэгч <i>Number of breeding stock</i>			Төллөлтийн хувь <i>Percentage of births to total breeding stock</i>		
		2008 I-V	2009 I-V	2010 I-V	2008 I-V	2009 I-V	2010 I-V
Дүн/ Total		12 175.6	13 371.4	9 195.7	72.5	72.2	48.4
	Баруун бүс				West region		
Дүн/Subtotal		3 801.0	3 856.6	2 060.0	74.9	74.0	43.3
БӨ/BO		488.3	464.8	370.0	71.6	69.9	61.4
ГО/GO		733.3	739.5	148.8	74.4	71.5	16.4
ЗА/ZA		993.8	954.5	416.4	81.8	73.4	34.9
УВ/UV		800.3	834.2	610.9	69.9	73.4	56.7
ХО/KNH		785.3	863.6	513.9	75.0	80.3	52.4
	Хангайн бүс				Khangai region		
Дүн/Subtotal		4 268.0	4 944.7	3 551.3	73.8	74.2	50.0
АР/AR		964.5	1 082.0	919.0	80.7	77.2	60.2
БХ/ВКН		660.0	788.4	352.2	73.1	74.7	31.6
БУ/BU		608.4	771.7	800.3	69.1	72.9	68.1
ОР/OR		84.0	77.4	75.1	90.8	63.9	66.6
ӨВ/OV		929.9	1 143.5	487.4	74.3	81.8	34.0
ХӨ/КНС		1 021.2	1 081.7	917.3	69.8	66.4	52.7
	Төвийн бүс				Central region		
Дүн/Subtotal		2 499.6	3 123.4	1 908.6	71.2	75.6	42.6
ГС/GS		63.2	53.9	47.2	75.8	68.9	59.7
ДА/DA		86.8	144.7	107.2	83.7	89.8	63.3
ДО/DO		200.6	248.9	200.6	60.4	64.2	44.9
ДУ/DU		553.4	649.7	194.2	64.3	73.6	22.1
ӨМ/OM		370.9	426.4	43.9	68.7	64.9	6.3
СЭ/SE		367.9	496.4	425.5	83.8	79.3	64.7
ТӨ/ТО		856.8	1 103.4	890.0	74.5	82.3	57.5
	Зүүн бүс				East region		
Дүн/Subtotal		1 497.5	1 329.4	1 607.3	66.1	56.8	65.1
ДД/DD		382.1	425.9	321.2	65.9	64.5	49.6
СҮ/SU		494.9	448.8	617.3	69.1	65.6	79.7
ХЭ/КНЕ		620.5	454.7	668.8	64.0	45.7	63.9
	Улаанбаатар				Ulaanbaatar		
УБ/UB		109.4	117.3	68.5	71.9	64.2	36.0

11.3 ТӨЛ БОЙЖИЛТ, малын төрлөөр, жил бүрийн эхний 5 сарын байдлаар
 SURVIVALS OF YOUNG ANIMALS, by type of livestock, as of the first 5 months of selected years

мян.тол *thous. heads*

Малын төрөл <i>Type of livestock</i>	Бойжуулсан төл <i>Number of survivals</i>			Бойжилтын хувь <i>Percentage of survivals</i>		
	2008 I-V	2009 I-V	2010 I-V	2008 I-V	2009 I-V	2010 I-V
Бүгд <i>Total</i>	11 411.6	12 487.0	6 709.5	93.4	93.1	72.8
Ботго <i>Young camels</i>	29.5	33.1	24.9	97.4	97.4	93.8
Унага <i>Foals</i>	240.0	239.9	153.6	93.0	95.4	88.4
Тугал <i>Calves</i>	430.9	444.3	314.1	95.8	96.8	88.3
Хурга <i>Lambs</i>	5 497.1	6 031.0	3 671.8	94.1	94.1	73.7
Ишиг <i>Kids</i>	5 214.0	5 738.7	2 545.1	92.4	91.6	69.1

11.4 ТӨЛ БОЙЖИЛТ, бүс, аймаг, нийслэлээр, жил бүрийн эхний 5 сарын байдлаар
 SURVIVALS OF YOUNG ANIMALS, by regions, aimags and the Capital city, as of the first 5 months of selected years

мян.тол *thous. heads*

Аймаг, нийслэл <i>Aimags and the Capital city</i>	Бойжуулсан төл <i>Number of survivals</i>			Бойжилтын хувь <i>Percentage of survivals</i>		
	2008 I-V	2009 I-V	2010 I-V	2008 I-V	2009 I-V	2010 I-V
Дүн/Total	11 411.6	12 487.0	6 709.5	93.4	93.1	72.8
	Баруун бүс			West region		
Дүн/Subtotal	3 420.7	3 364.7	1 394.9	89.9	87.1	67.7
БӨ/BO	448.0	401.6	320.6	91.7	86.4	86.7
ГО/GO	638.0	673.2	81.7	86.7	90.8	54.9
ЗА/ZA	930.7	840.5	260.7	93.6	88.0	62.6
УВ/UV	688.1	668.3	358.8	85.8	79.9	58.7
ХО/ХНО	715.9	781.1	373.1	91.1	90.3	72.6
	Хангайн бүс			Khangai region		
Дүн/Subtotal	4 092.6	4 609.3	2 349.8	95.3	92.9	66.0
АРИ/AR	916.4	1 023.6	564.1	94.9	94.6	61.4
БХ/ВКН	650.0	714.3	215.2	97.9	90.5	61.1
БУ/БУ	616.0	742.1	590.7	99.6	95.1	73.5
ОР/ОР	88.6	75.4	53.2	99.7	96.3	68.7
ӨВ/ОВ	821.7	1 056.0	271.0	87.9	91.9	55.4
ХӨ/КНС	999.9	997.9	655.7	97.8	92.1	71.5
	Төвийн бүс			Central region		
Дүн/Subtotal	2 438.9	3 077.8	1 485.9	97.1	98.1	77.6
ГС/GS	57.3	50.9	44.2	90.7	93.9	93.8
ДА/DA	87.2	141.9	72.7	99.8	97.7	67.5
ДО/ДО	202.2	250.1	199.0	99.5	99.8	98.6
ДУ/ДУ	522.8	637.0	141.1	94.4	97.9	72.6
ӨМ/ОМ	374.1	420.6	40.4	99.8	98.2	91.8
СЭ/СЕ	368.9	483.2	353.7	99.7	97.1	83.1
ТӨ/ТО	826.4	1 094.1	634.7	96.1	98.4	70.9
	Зүүн бүс			East region		
Дүн/Subtotal	1 351.1	1 317.9	1 423.5	90.2	98.7	88.1
ДД/DD	378.5	422.2	246.3	98.4	98.3	76.6
СҮ/SU	407.7	448.6	608.9	82.3	99.6	97.6
ХЭ/КНЕ	564.9	447.1	568.3	91.5	98.2	84.8
	Улаанбаатар			Ulaanbaatar		
УБ/УВ	108.3	117.3	55.4	98.9	99.0	80.8

11.5 ЗҮЙ БУС ХОРОГДСОН ТОМ МАЛЫН ТОО, малын төрлөөр, жил бүрийн эхний 5 сарын байдлаар
 NATURAL LOSSES OF ADULT ANIMALS, by type of livestock, as of the first 5 months of selected years

мян.тол *thous.heads*

Малын төрөл	Type of livestock	Хорогдсон мал			Оны эхний малд том малын хорогдлын эзлэх хувь		
		Number of losses of adult animals			Percentage of losses of adult animals to total livestock at the beginning of year		
		2008 I-V	2009 I-V	2010 I-V	2008 I-V	2009 I-V	2010 I-V
Бүгд	Total	1 157.2	1 033.1	8 821.0	2.9	2.4	20.0
Тэмээ	Camel	1.2	0.8	7.6	0.5	0.3	2.7
Адуу	Horse	86.0	35.0	298.0	3.8	1.6	13.4
Үхэр	Cattle	91.7	67.6	501.8	3.8	2.7	19.3
Хонь	Sheep	438.8	386.7	3 636.6	2.6	2.1	18.9
Ямаа	Goat	539.5	543.0	4 377.0	2.9	2.7	22.3

11.6 ЗҮЙ БУС ХОРОГДСОН ТОМ МАЛЫН ТОО, бүс, аймаг, нийслэлээр, жил бүрийн эхний 5 сарын байдлаар
 NATURAL LOSSES OF ADULT ANIMALS, by regions, aimags and the Capital city, as of the first 5 months of selected years

мян.тол *thous.heads*

Аймаг, нийслэл	Aimags and the Capital city	Хорогдсон том мал			Оны эхний малд том малын хорогдлын эзлэх хувь		
		Number of losses of adult animals			Percentage of losses of adult animals to total livestock at the beginning of year		
		2008 I-V	2009 I-V	2010 I-V	2008 I-V	2009 I-V	2010 I-V
Дүн/Total		1 157.2	1 033.1	8 821.0	2.9	2.4	20.0
	Баруун бүс				West region		
Дүн/Subtotal		393.0	564.8	2 676.9	3.2	4.6	24.6
БӨ/BO		52.6	104.3	143.7	3.3	6.8	11.0
ГО/GO		60.8	73.8	655.7	2.4	2.9	30.2
ЗА/ZA		53.3	168.6	937.5	1.8	5.4	33.2
УВ/UV		144.2	160.4	490.0	5.4	6.4	21.1
ХО/КНО		82.0	57.7	450.0	3.2	2.3	19.8
	Хангайн бүс				Khangai region		
Дүн/Subtotal		203.5	334.3	3 703.6	1.5	2.1	22.2
АР/AR		28.3	43.8	895.5	1.0	1.3	24.7
БХ/ВКН		29.4	59.5	407.1	1.3	2.3	15.2
БУ/BU		2.9	17.0	188.7	0.1	0.7	7.2
ОР/OR		0.3	1.9	27.2	0.1	0.7	10.6
ӨВ/OV		125.6	92.4	1 573.9	3.9	2.7	43.5
ХӨ/КНС		17.1	119.7	611.2	0.5	3.1	15.6
	Төвийн бүс				Central region		
Дүн/Subtotal		96.6	53.9	1 926.5	1.1	0.6	18.3
ГС/GS		2.8	5.2	12.5	1.5	3.0	7.4
ДА/DA		0.1	1.2	43.4	0.0	0.3	12.0
ДО/DO		2.3	0.8	37.8	0.3	0.1	3.5
ДУ/DU		29.1	15.0	788.7	1.4	0.7	36.7
ӨМ/OM		2.0	7.8	461.2	0.1	0.5	26.3
СЭ/SE		0.6	5.7	96.8	0.1	0.4	6.2
ТӨ/ТО		59.7	18.2	486.2	2.3	0.6	14.0
	Зүүн бүс				East region		
Дүн/Subtotal		463.2	79.2	450.4	8.9	1.5	8.2
ДД/DD		6.0	33.5	267.5	0.5	2.3	18.4
СҮ/SU		279.5	5.7	24.7	16.4	0.4	1.4
ХЭ/КНЕ		177.6	40.0	158.3	8.1	1.9	7.0
	Улаанбаатар				Ulaanbaatar		
УБ/UB		0.9	0.9	63.6	0.3	0.2	15.9

11.7 ӨВЧНӨӨР ХОРОГДСОН МАЛ, бүс, аймаг, нийслэлээр, жил бүрийн эхний 5 сарын байдлаар
 LOSSES OF ANIMALS DUE TO THE DISEASES, by regions, aimags and the Capital city,
 as of the first 5 months of selected years

мян.тол *thous. heads*

Аймаг, нийслэл <i>Aimags and the Capital city</i>	Өвчнөөр хорогдсон мал <i>Losses of animals due to the diseases</i>			Зүй бус хорогдолд өвчний хорогдлын эзлэх хувь <i>Percentage of losses due to diseases to total losses of animals</i>		
	2008 I-V	2009 I-V	2010 I-V	2008 I-V	2009 I-V	2010 I-V
Дүн/ Total	64.5	51.2	72.6	5.6	5.0	0.8
	Баруун бүс			West region		
Дүн/Subtotal	25.0	26.5	30.8	6.4	4.7	1.2
БӨ/BO	7.4	8.5	4.5	14.1	8.1	3.1
ГО/GO	3.8	1.1	4.0	6.2	1.5	0.6
ЗА/ZA	2.8	3.3	3.5	5.2	2.0	0.4
УВ/UV	8.0	11.3	16.1	5.5	7.0	3.3
ХО/КНО	3.0	2.3	2.7	3.7	4.0	0.6
	Хангайн бүс			Khangai region		
Дүн/Subtotal	12.9	17.7	26.3	6.3	5.3	0.7
АР/AR	3.1	6.3	6.2	10.8	14.4	0.7
БХ/ВКН	2.1	1.4	1.2	7.1	2.4	0.3
БУ/BU	0.2	1.9	2.8	6.5	11.2	1.5
ОР/OR	0.1	0.2	6.1	16.6	10.5	22.4
ӨВ/OV	3.8	1.5	2.5	3.0	1.6	0.2
ХӨ/КНС	3.7	6.4	7.5	21.5	5.3	1.2
	Төвийн бүс			Central region		
Дүн/Subtotal	19.8	5.3	12.1	20.5	9.9	0.6
ГС/GS	0.1	-	-	3.2	-	-
ДА/DA	0.0	0.2	0.0	15.2	16.7	0.1
ДО/DO	0.0	0.0	0.2	0.0	6.0	0.4
ДУ/DU	0.3	0.1	0.0	0.9	0.5	0.0
ӨМ/OM	0.1	0.1	0.3	4.4	1.3	0.1
СЭ/SE	0.1	1.4	1.7	12.3	24.6	1.8
ТӨ/ТО	19.3	3.5	9.8	32.3	19.2	2.0
	Зүүн бүс			East region		
Дүн/Subtotal	6.6	1.5	1.9	1.4	1.9	0.4
ДД/DD	0.4	0.8	1.0	6.1	2.4	0.4
СҮ/SU	1.4	0.1	0.4	0.5	1.4	1.5
ХЭ/КНЕ	4.8	0.6	0.5	2.7	1.5	0.3
	Улаанбаатар			Ulaanbaatar		
УБ/UB	0.3	0.2	1.5	32.1	22.2	2.3

11.8 ТАРИАЛСАН ТАЛБАЙ, бүс, аймаг, нийслэлээр, жил бүрийн 6 сарын 1-ний байдлаар
SOWN AREAS, by regions, aimags and the Capital city, on the 1st of June of selected years

га hectar

Аймаг, нийслэл <i>Aimags and the Capital city</i>	Бүгд талбай <i>Total area</i>				Үр тариа/ <i>Cereals</i>						
					бүгд/ <i>total</i>			буудай/ <i>wheat</i>			
	2009.VI.1	2010.VI.1	$\frac{2010.VI.1}{2009.VI.1}$	%	2009.VI.1	2010.VI.1	$\frac{2010.VI.1}{2009.VI.1}$	%	2009.VI.1	2010.VI.1	$\frac{2010.VI.1}{2009.VI.1}$
Дүн/ Total	243 348.0	269 858.5	110.9		227 489.0	245 562.6	107.9		225 579.0	231 054.8	102.4
	Баруун бүс				West region						
Дүн/Subtotal	5 884.0	7 818.3	132.9		3 196.0	4 776.2	149.4		2 645.0	4 369.7	165.2
БӨ/BO	425.0	374.0	88.0		4.0	9.5	237.5		1.0	4.8	480.0
ГО/GO	1 081.0	588.5	54.4		670.0	269.5	40.2		528.0	200.0	37.9
ЗА/ZA	430.0	817.7	190.2		-	265.0	-		-	255.0	-
УВ/UV	2 419.0	4 526.0	187.1		2 078.0	4 063.5	195.5		1 902.0	3 837.5	201.8
ХО/ХНО	1 529.0	1 512.1	98.9		444.0	168.7	38.0		214.0	72.4	33.8
	Хангайн бүс				Khangai region						
Дүн/Subtotal	47 427.0	54 642.1	115.2		44 710.0	51 259.6	114.6		44 182.0	50 270.3	113.8
АРИ/AR	4 791.0	3 719.0	77.6		4 000.0	3 440.0	86.0		3 850.0	2 975.0	77.3
БХ/ВКН	171.0	279.5	163.5		3.0	0.6	20.0		-	0.3	-
БУ/ВУ	25 758.0	30 936.2	120.1		24 883.0	29 380.0	118.1		24 634.0	28 999.0	117.7
ОР/ОР	2 173.0	3 292.7	151.5		1 810.0	2 772.0	153.1		1 790.0	2 752.0	153.7
ӨВ/ОВ	829.0	2 103.8	253.8		581.0	1 715.0	295.2		580.0	1 655.0	285.3
ХӨ/ХНС	13 705.0	14 310.9	104.4		13 433.0	13 952.0	103.9		13 328.0	13 889.0	104.2
	Төвийн бүс				Central region						
Дүн/Subtotal	178 650.0	193 923.0	108.5		169 993.0	177 397.5	104.4		169 162.0	164 645.8	97.3
ГС/ГС	12.0	20.8	173.3		-	-	-		-	-	-
ДА/ДА	9 264.0	10 215.7	110.3		7 858.0	5 754.9	73.2		7 808.0	5 754.9	73.7
ДО/ДО	62.0	24.4	39.4		-	-	-		-	-	-
ДУ/ДУ	47.0	78.0	166.0		-	-	-		-	-	-
ӨМ/ӨМ	156.0	82.0	52.6		-	-	-		-	-	-
СЭ/СЭ	127 298.0	130 832.7	102.8		123 856.0	124 480.6	100.5		123 261.0	113 424.9	92.0
ТӨ/ТӨ	41 811.0	52 669.4	126.0		38 279.0	47 162.0	123.2		38 093.0	45 466.0	119.4
	Зүүн бүс				East region						
Дүн/Subtotal	10 556.0	12 960.9	122.8		9 590.0	12 129.3	126.5		9 590.0	11 769.0	122.7
ДД/ДД	2 425.0	4 002.2	165.0		2 150.0	3 717.3	172.9		2 150.0	3 644.0	169.5
СҮ/СҮ	62.0	118.7	191.5		20.0	50.0	250.0		20.0	50.0	250.0
ХЭ/ХНЭ	8 069.0	8 840.0	109.6		7 420.0	8 362.0	112.7		7 420.0	8 075.0	108.8
	Улаанбаатар				Ulaanbaatar						
УБ/УБ	831.0	514.2	61.9		-	-	-		-	-	-

(Хүснэгт 11.8-ын үргэлжлэл- Table 11.8 continuation)

Аймаг, нийслэл <i>Aimags and the Capital city</i>	Төмс <i>Potato</i>			Хүнсний ногоо <i>Vegetables</i>				Тэжээлийн ургамал <i>Fodder crops</i>		
	2009.VI.1	2010.VI.1	2010.VI.1 2009.VI.1 %	2009.VI.1	2010.VI.1	2010.VI.1 2009.VI.1 %	2009.VI.1	2010.VI.1	2010.VI.1 2009.VI.1	
Дүн/ Total	10 826.0	10 668.0	98.5	3 603.0	3 497.3	97.1	1 058.0	2 196.8	207.6	
	Баруун бүс			West region						
Дүн/Subtotal	1 283.0	1 384.2	107.9	644.0	704.7	109.4	759.0	953.1	125.6	
БӨ/BO	220.0	215.2	97.8	52.0	51.6	99.2	149.0	97.7	65.6	
ГО/GO	153.0	69.8	45.6	74.0	42.3	57.2	184.0	206.8	112.4	
ЗА/ZA	168.0	161.4	96.1	74.0	71.1	96.1	188.0	320.3	170.4	
УВ/UV	156.0	175.3	112.4	117.0	124.9	106.8	68.0	162.3	238.7	
ХО/ХНО	586.0	762.5	130.1	327.0	414.8	126.9	170.0	166.0	97.6	
	Хангайн бүс			Khanga region						
Дүн/Subtotal	2 032.0	1 909.1	94.0	614.0	625.7	101.9	71.0	403.7	568.6	
АР/AR	584.0	172.5	29.5	167.0	47.9	28.7	40.0	58.6	146.5	
БХ/БКН	106.0	183.5	173.1	48.0	71.6	149.2	14.0	23.8	170.0	
БУ/БУ	714.0	787.0	110.2	148.0	178.2	120.4	13.0	247.0	1 900.0	
ОР/ОР	257.0	343.3	133.6	106.0	177.4	167.4	-	-	-	
ӨВ/ОВ	175.0	242.8	138.7	69.0	86.7	125.7	4.0	59.3	1 482.5	
ХӨ/ХНС	196.0	180.0	91.8	76.0	63.9	84.1	-	15.0	-	
	Төвийн бүс			Central region						
Дүн/Subtotal	6 490.0	6 464.1	99.6	1 838.0	1 784.9	97.1	199.0	786.8	395.4	
ГС/GS	8.0	6.7	83.8	1.0	7.6	760.0	3.0	6.5	216.7	
ДА/ДА	1 029.0	836.1	81.3	377.0	485.0	128.6	-	-	-	
ДО/ДО	32.0	16.9	52.8	25.0	6.7	26.8	5.0	0.8	16.0	
ДУ/ДУ	27.0	45.1	167.0	11.0	12.4	112.7	9.0	20.5	227.8	
ӨМ/ӨМ	89.0	51.3	57.6	53.0	20.4	38.5	14.0	10.3	73.6	
СЭ/СЕ	2 395.0	1 991.1	83.1	947.0	831.3	87.8	50.0	116.7	233.4	
ТӨ/ТО	2 910.0	3 516.9	120.9	424.0	421.5	99.4	118.0	632.0	535.6	
	Зүүн бүс			East region						
Дүн/Subtotal	502.0	622.3	124.0	216.0	196.1	90.8	8.0	13.2	165.0	
ДД/DD	194.0	216.1	111.4	74.0	65.4	88.4	7.0	3.5	50.0	
СҮ/SU	31.0	43.4	140.0	10.0	15.5	155.0	1.0	9.7	970.0	
ХЭ/ХНЕ	277.0	362.8	131.0	132.0	115.2	87.3	-	-	-	
	Улаанбаатар			Ulaanbaatar						
УБ/УВ	519.0	288.3	55.5	291.0	185.9	63.9	21.0	40.0	190.5	

**ХИ. АЖ ҮЙЛДВЭР
INDUSTRY**

12.1 АЖ ҮЙЛДВЭРИЙН САЛБАРЫН БОРЛУУЛСАН БҮТЭЭГДЭХҮҮН, дэд салбараар, оны үнээр, жил бүрийн эхний 5 сарын байдлаар
SOLD PRODUCTION OF INDUSTRY, by divisions, at current prices, by the first 5 months of selected years

Аж үйлдвэрийн салбар	Industrial division	2009 V	2010 V	2009 I-V	2010 I-V	Үүнээс: гадаадад of which: abroad	Дүнд эзлэх хувь	
							Percentage share to total	
							2009 I-V	2010 I-V
Нийт дүн	Total	254 411.0	371 276.3	925 571.1	1 577 183.8	1 061 944.2	100.0	100.0
Уул уурхай, олборлох аж үйлдвэр	Mining and quarrying	162 367.4	262 952.4	543 720.9	1 074 351.3	996 729.6	58.8	68.1
Нүүрс олборлолт	Mining of coal and lignite, extraction of peat	37 461.4	93 331.9	114 051.1	293 942.7	244 626.2	12.3	18.6
Газрын тос, шатагдах хий олборлолт	Extraction of crude petroleum and natural gas	11 929.0	17 876.6	31 478.3	95 765.1	95 765.1	3.4	6.1
Металлын хүдэр олборлолт	Mining of metal ores	108 206.8	145 031.8	383 798.2	658 261.5	631 568.9	41.5	41.7
Бусад ашигт малтмал олборлолт	Other mining and quarrying	4 770.2	6 712.0	14 393.3	26 382.0	24 769.4	1.6	1.7
Боловсруулах аж үйлдвэр	Manufacturing	72 534.4	84 352.1	248 507.4	344 127.4	65 214.6	26.7	21.8
Хүнсний бүтээгдэхүүн, ундаа үйлдвэрлэлт	Manufacture of food products and beverages	38 246.3	41 903.2	136 503.9	193 502.3	11 324.0	14.7	12.3
Мах, загас, жимс, ногоо, өөх, тос боловсруулалт *	Production, processing and preservation of meat, fish, fruit, vegetables, oils, fats*	9 594.3	6 360.4	14 385.9	23 261.1	11 226.2	10.5	12.0
Сүү, сүүн бүтээгдэхүүн үйлдвэрлэл *	Manufacture of dairy products *	2 085.4	3 482.0	8 647.3	13 715.5	-	6.3	7.1
Үр тарианы гурил, цардуул, малын тэжээл үйлдвэрлэл *	Manufacture of grain mill products, starches, starch products, and prepared animal feeds*	6 361.6	5 315.6	28 677.6	37 666.9	-	21.0	19.5
Хүнсний бусад бүтээгдэхүүн үйлдвэрлэл *	Manufacture of other food products *	5 349.4	5 656.1	23 336.2	23 674.1	-	17.1	12.2
Ундаа үйлдвэрлэл	Manufacture of beverages	14 855.6	21 089.2	61 456.9	95 184.7	97.8	45.0	49.2
/согтууруулах ундаа ороод/ *	/ included alcohol drinks/ *	2 660.3	3 200.0	10 349.3	13 761.4	-	1.1	0.9
Тамхи үйлдвэрлэл	Manufacture of tobacco products	11 565.0	15 207.1	32 456.6	51 480.5	34 000.3	3.5	3.3
Нэхмэлийн үйлдвэрлэл	Manufacture of textiles	288.0	526.9	2 042.2	2 481.7	-	0.2	0.2
Хувцас үйлдвэрлэл, үслэг арьс боловсруулалт	Manufacture of wearing apparel, dressing and dyeing of fur	99.4	79.8	1 176.3	994.7	460.7	0.1	0.1
Арьс, шир боловсруулах, ширэн эдлэл, гутал үйлдвэрлэл	Tanning and dressing of leather, manufacture of luggage, handbags, saddlery harness, footwear	303.8	697.7	1 719.7	2 132.4	-	0.2	0.1
Мод, модон эдлэл үйлдвэрлэл	Manufacture of wood and wooden products	1 437.9	1 428.5	5 473.5	6 839.9	-	0.6	0.4
Нийтлэх, хэвлэх, дуу бичлэг хийх ажиллагаа	Publishing, printing and reproduction of recorded media	584.0	805.1	3 185.6	4 060.6	-	0.3	0.3
Цаас, цаасан бүтээгдэхүүн үйлдвэрлэл	Manufacture of paper and paper products	0.1	-	134.2	87.9	-	0.0	0.0
Кокс, шингэн болон цацраг идэвхт түлш үйлдвэрлэл	Manufacture of coke, refined petroleum products and nuclear fuel	1 768.8	3 100.1	8 757.8	10 432.5	-	0.9	0.7
Химийн бүтээгдэхүүн үйлдвэрлэл	Manufacture of chemicals and chemical products	14.5	19.9	42.8	58.0	-	0.0	0.0
Резин болон хуванцар бүтээгдэхүүн үйлдвэрлэл	Manufacture of rubber and plastics products	3 745.9	4 772.7	10 745.2	11 010.6	-	1.2	0.7
Төмөрлөг бус эрдэс бодисоор хийсэн эдлэл үйлдвэрлэл	Production of other non-metallic mineral products	11 156.2	11 400.1	32 991.0	43 452.5	19 359.4	3.6	2.8
Төмрийн үйлдвэрлэл	Manufacture of basic metals	275.4	850.9	712.7	2 098.3	69.0	0.1	0.1
Машин тоног төхөөрөмжөөс бусад төмөр эдлэл үйлдвэрлэл	Manufacture of fabricated metal products, except machinery and equipment	8.8	13.8	81.8	70.6	-	0.0	0.0
Бичиг хэргийн болон тооцоолох техник үйлдвэрлэл	Manufacture of office accounting and computing	38.1	17.0	118.3	44.8	-	0.0	0.0
Цахилгаан машин хэрэгсэл үйлдвэрлэл	Manufacture of electrical machinery and apparatus	85.5	39.1	478.2	313.8	-	0.1	0.0
Эмнэлгийн багаж хэрэгсэл, нарийн хэмжүүр, хараа зүйн хэрэгсэл, цаг үйлдвэрлэл	Manufacture of medical, precision and optical instruments, watches and clocks	160.0	210.2	1 100.9	914.9	-	0.1	0.1
Тээврийн бусад хэрэгсэл үйлдвэрлэл	Manufacture of other transport equipment	96.5	79.8	437.5	390.2	1.2	0.0	0.0
Мебель тавилга үйлдвэрлэл, боловсруулах үйлдвэрийн бусад	Manufacture of furniture, manufacturing n.e.c	19 509.2	23 971.9	133 342.9	158 705.1	-	14.5	10.1
Цахилгаан, дулааны эрчим хүч үйлдвэрлэлт, усан хангамж	Electricity, thermal energy and water supply	17 190.2	21 516.9	120 135.2	145 176.3	-	13.1	9.2
Цахилгаан, дулаан, уур үйлдвэрлэл	Electricity, thermal energy, steam	2 318.9	2 455.0	13 207.7	13 528.8	-	1.4	0.9
Ус ариутгал, усан хангамж	Collection, purification and distribution of water							

Тайлбар: * Бүлгийн дүнд эзлэх хувь
Note: * Percentage share within subsector

12.2 АЖ ҮЙЛДВЭРИЙН САЛБАРЫН БҮТЭЭГДЭХҮҮНИЙ НИЙТ ҮЙЛДВЭРЛЭЛ, дэд салбараар, оны үнээр, жил бүрийн эхний 5 сарын байдлаар
GROSS INDUSTRIAL OUTPUT, by divisions, at current prices, by the first 5 months of selected years

Аж үйлдвэрийн салбар	Industrial division	2009 V	2010 V	2009 I-V	2010 I-V	сая төг mln tog.	
						Дүнд эзлэх хувь Percentage share to total	
						2009 I-V	2010 I-V
Нийт дүн	Total	257 752.0	349 380.6	956 152.0	1 457 250.4	100.0	100.0
Уул уурхай, олборлох аж үйлдвэр	Mining and quarrying	178 296.0	241 634.8	589 168.7	986 533.1	61.6	67.7
Нүүрс олборлолт	Mining of coal and lignite, extraction of peat	35 620.6	75 076.6	110 932.4	239 039.6	11.6	16.4
Газрын тос, шатдаг хий олборлолт	Extraction of crude petroleum and natural gas	12 057.9	17 812.9	29 762.4	99 177.8	3.1	6.8
Металлын хүдэр олборлолт	Mining of metal ores	128 288.4	142 630.2	430 496.4	622 324.5	45.0	42.7
Бусад ашигт малтмал олборлолт	Other mining and quarrying	2 329.1	6 115.0	17 977.4	25 991.3	1.9	1.8
Боловсруулах аж үйлдвэр	Manufacturing	60 028.9	83 837.1	232 790.6	311 546.9	24.3	21.4
Хүнсний бүтээгдэхүүн, ундаа үйлдвэрлэл	Manufacture of food products and beverages	27 216.5	33 350.3	118 050.2	173 131.9	12.3	11.9
Мах, загас, жимс, ногоо, өөх, тос боловсруулалт*	Production, processing and preserving of meat, fish fruit, vegetables, oils, fats*	743.5	1 149.3	4 743.1	7 282.6	4.0	4.2
Сүү, сүүн бүтээгдэхүүн үйлдвэрлэл*	Manufacture of dairy products *	2 044.5	3 403.3	8 628.1	13 276.1	7.3	7.7
Үр тарианы гурил, цардуул, малын тэжээл үйлдвэрлэл*	Manufacture of grain mill products, starches, starch products and prepared animal feeds*	6 386.2	5 166.4	25 741.8	37 615.6	21.8	21.7
Хүнсний бусад бүтээгдэхүүн үйлдвэрлэл*	Manufacture of other food products*	5 298.6	5 682.6	22 836.3	23 101.8	19.3	13.3
Ундаа үйлдвэрлэл * / согдууруулах ундаа ороод /	Manufacture of beverages * / included alcohol drinks /	12 743.7	17 948.6	56 100.8	91 855.9	47.5	53.1
Тамхи үйлдвэрлэл	Manufacture of tobacco products	3 298.5	4 028.0	6 898.5	7 994.6	0.7	0.5
Нэхмэлийн үйлдвэрлэл	Manufacture of textiles	12 650.8	26 359.3	39 897.4	50 893.7	4.2	3.5
Хувцас үйлдвэрлэл, үслэг арьс боловсруулалт	Manufacture of wearing apparel, dressing and dyeing of fur	377.2	517.0	2 595.7	2 750.1	0.3	0.2
Арьс, шир боловсруулах, ширэн эдлэл, гутал үйлдвэрлэл	Tanning, dressing of leather, manufacture of luggage, handbags, saddlery, harness, and footwear	90.7	80.7	1 382.2	1 021.6	0.1	0.1
Мод, модон эдлэл үйлдвэрлэл	Manufacture of wood and wooden products	320.5	533.9	1 521.9	1 973.8	0.2	0.1
Нийтлэх, хэвлэх, дуу бичлэг жийх ажиллагаа	Publishing, printing and reproduction of recorded media	1 456.1	1 429.9	5 538.3	6 855.3	0.6	0.5
Цаас, цаасан бүтээгдэхүүн үйлдвэрлэл	Manufacture of paper and paper products	487.2	733.7	2 257.5	3 140.6	0.2	0.2
Кокс, шингэн болон цацраг идэвхт түлш үйлдвэрлэл	Manufacture of coke, refined petroleum products and nuclear fuel	0.1	4.3	82.9	97.6	0.0	0.0
Химийн бүтээгдэхүүн үйлдвэрлэл	Manufacture of chemicals and chemical products	1 710.0	2 763.8	8 447.1	11 376.2	0.9	0.8
Резин болон хуванцар бүтээгдэхүүн үйлдвэрлэл	Manufacture of rubber and plastics products	59.6	17.0	86.4	64.8	0.0	0.0
Төмөрлөг бус эрдэс бодисоор жийсэн эдлэл үйлдвэрлэл	Production of other non-metallic mineral products	4 014.0	5 574.6	11 231.1	13 386.8	1.2	0.9
Төмрийн үйлдвэрлэл	Manufacture of basic metals	7 646.2	7 784.1	31 795.7	35 973.7	3.3	2.5
Машин тоног төхөөрөмжөөс бусад төмөр эдлэл үйлдвэрлэл	Manufacture of fabricated metal products, except machinery and equipment	267.9	333.7	702.6	1 263.0	0.1	0.1
Бичиг хэргийн болон тооцоолох техник үйлдвэрлэл	Manufacture of office accounting and computing	8.8	13.8	81.8	70.6	0.0	0.0
Цахилгаан машин хэрэгсэл үйлдвэрлэл	Manufacture of electrical machinery and apparatus	87.3	39.6	364.6	173.1	0.0	0.0
Эмнэлгийн багаж хэрэгсэл, нарийн хэмжүүр, хараа зүйн хэрэгсэл, цаг үйлдвэрлэл	Manufacture of medical precision and optical instruments, watches and clocks	75.2	8.4	277.0	115.8	0.0	0.0
Тээврийн бусад хэрэгсэл үйлдвэрлэл	Manufacture of other transport equipment	182.4	200.6	1 169.8	924.5	0.1	0.1
Мебель тавилга үйлдвэрлэл, боловсруулах үйлдвэрийн бусад	Manufacture of furniture, manufacturing n.e.c	79.6	64.4	409.7	339.0	0.0	0.0
Цахилгаан, дулааны эрчим хүч үйлдвэрлэлт, усан хангамж	Electricity, thermal energy and water supply	19 427.2	23 908.7	134 192.7	159 170.4	14.1	10.9
Цахилгаан, дулаан, ур үйлдвэрлэл	Electricity, thermal energy, steam	16 920.4	21 378.2	119 951.6	144 964.5	12.6	9.9
Ус ариутгал, усан хангамж	Collection, purification and distribution of water	2 506.8	2 530.5	14 241.1	14 205.9	1.5	1.0

Тайлбар: * Бүлгийн дүнд эзлэх хувь
Note: * Percentage share within subsector

12.3 АЖ ҮЙЛДВЭРИЙН САЛБАРЫН БҮТЭЭГДЭХҮҮНИЙ НИЙТ ҮЙЛДВЭРЛЭЛ, дэд салбараар, 2005 оны зэрэгцүүлэх үнээр,
жил бүрийн эхний 5 сарын байдлаар
GROSS INDUSTRIAL OUTPUT, by division, at 2005 constant prices, by the first 5 months of selected years

Аж үйлдвэрийн салбар	Industrial division	2009 V	2010 V	2009 I-V	2010 I-V	сая төг mln tog	
						2010 I-V	% 2009 I-V
Нийт дүн	Total	146 043.1	161 624.2	623 855.2	700 141.2		112.2
Уул уурхай, олборлох аж үйлдвэр	Mining and quarrying	90 556.2	92 399.2	365 654.3	398 943.0		109.1
Нүүрс олборлолт	Mining of coal and lignite, extraction of peat	11 300.7	22 502.9	45 340.1	78 719.4		173.6
Газрын тос, шатдаг хий олборлолт	Extraction of crude petroleum and natural gas	9 538.4	8 892.7	26 072.1	51 935.0		199.2
Металлын хүдэр олборлолт	Mining of metal ores	68 651.8	58 816.2	285 922.0	258 094.0		90.3
Бусад ашигт малтмал олборлолт	Other mining and quarrying	1 065.2	2 187.3	8 320.1	10 194.6		122.5
Боловсруулах аж үйлдвэр	Manufacturing	41 592.7	54 897.9	165 131.3	202 691.0		122.7
Хүнсний бүтээгдэхүүн, ундаа үйлдвэрлэл	Manufacture of food products and beverages	17 472.1	20 837.7	71 840.3	103 991.1		144.8
Мах, загас, жимс, ногоо, өөх, тос боловсруулалт	Production, processing and preserving of meat, fish fruit, vegetables, oils, fats	502.0	644.8	3 099.2	4 818.2		155.5
Сүү, сүүн бүтээгдэхүүн үйлдвэрлэл	Manufacture of dairy products	1 077.3	1 778.9	4 310.3	7 538.1		174.9
Үр тарианы гурил, цардуул, малын тэжээл үйлдвэрлэл	Manufacture of grain mill products, starches, starch products and prepared animal feeds	3 263.6	3 675.2	12 635.3	24 309.2		192.4
Хүнсний бусад бүтээгдэхүүн үйлдвэрлэл	Manufacture of other food products	2 804.2	2 508.2	11 877.0	11 253.9		94.8
Ундаа үйлдвэрлэл / согтууруулах ундаа ороод /	Manufacture of beverages / included alcohol drinks /	9 825.0	12 230.5	39 918.6	56 071.8		140.5
Тамхи үйлдвэрлэл	Manufacture of tobacco products	2 035.4	2 318.7	4 330.4	4 560.7		105.3
Нэхмэлийн үйлдвэрлэл	Manufacture of textiles	9 971.4	18 908.7	29 899.5	36 827.5		123.2
Хувцас үйлдвэрлэл, үслэг арьс боловсруулалт	Manufacture of wearing apparel, dressing and dyeing of fur	320.1	365.0	2 050.2	3 307.8		161.3
Арьс, шир боловсруулах, ширэн эдлэл, гутал үйлдвэрлэл	Tanning, dressing of leather, manufacture of luggage, handbags, saddlery, harness, and footwear	34.2	73.7	7 629.1	3 567.5		46.8
Мод, модон эдлэл үйлдвэрлэл	Manufacture of wood and wooden products	155.0	221.8	798.9	814.6		102.0
Цаас, цаасан бүтээгдэхүүн үйлдвэрлэл	Manufacture of paper and paper products	249.8	172.3	997.2	892.4		89.5
Нийтлэх, хэвлэх, дуу бичлэг хийх ажиллагаа	Publishing, printing and reproduction of recorded media	1 186.6	1 092.4	4 427.6	5 243.7		118.4
Кокс, шингэн болон цацраг идэвхт түлш түлш үйлдвэрлэл	Manufacture of coke, refined petroleum products and nuclear fuel	0.2	6.0	161.8	168.8		104.3
Химийн бүтээгдэхүүн үйлдвэрлэл	Manufacture of chemicals and chemical products	1 448.7	1 658.3	6 444.5	7 613.5		118.1
Резин болон хуванцар бүтээгдэхүүн үйлдвэрлэл	Manufacture of rubber and plastic products	33.7	3.5	47.5	33.7		70.9
Төмөрлөг бус эрдэс бодисоор хийсэн эдлэл үйлдвэрлэл	Production of other non-metallic mineral products	1 951.2	2 530.6	5 216.4	5 396.4		103.5
Төмрийн үйлдвэрлэл	Manufacture of basic metals	6 492.6	6 527.4	29 750.0	29 501.3		99.2
Машин тоног төхөөрөмжөөс бусад төмөр эдлэл үйлдвэрлэл	Manufacture of fabricated metal products, except machinery and	3.2	4.2	19.1	12.2		63.9
Бичиг хэргийн болон тооцоолох техник үйлдвэрлэл	Manufacture of office, accounting and computing machinery	17.4	20.8	170.1	107.6		63.3
Цахилгаан машин хэрэгсэл үйлдвэрлэл	Manufacture of electrical machinery and apparatus	64.1	30.2	290.8	136.5		46.9
Эмнэлгийн багаж хэрэгсэл, нарийн хэмжүүр, хараа зүйн хэрэгсэл, цаг үйлдвэрлэл	Manufacture of medical precision and optical instruments, watches and clocks	78.4	1.2	218.6	82.6		37.8
Тээврийн бусад хэрэгсэл үйлдвэрлэл	Manufacture of other transport equipment	-	-	232.0	-		-
Мебель тавилга үйлдвэрлэл, боловсруулах үйлдвэрийн бусад	Manufacture of furniture, manufacturing n.e.c	78.6	125.3	607.2	433.0		71.3
Цахилгаан, дулааны эрчим хүч үйлдвэрлэлт, усан хангамж	Electricity, thermal energy and water supply	13 894.3	14 327.1	93 069.6	98 507.2		105.8
Цахилгаан, дулаан, уур үйлдвэрлэл	Electricity, thermal energy, steam	12 704.8	13 173.7	87 095.1	92 668.3		106.4
Цахилгаан эрчим хүч үйлдвэрлэл	Electricity	11 017.0	11 414.0	62 628.8	65 207.9		104.1
Дулаан, уур үйлдвэрлэл	Thermal energy	1 687.8	1 759.7	24 466.3	27 460.4		112.2
Ус ариутгал, усан хангамж	Collection, purification and distribution of water	1 189.5	1 153.4	5 974.5	5 838.9		97.7

14.4 АЖ ҮЙЛДВЭРИЙН САЛБАРЫН ГОЛ НЭР ТӨРЛИЙН БҮТЭЭГДЭХҮҮН ҮЙЛДВЭРЛЭЛ, жил бүрийн эхний 5 сарын байдлаар
PRODUCTION OF MAJOR COMMODITIES, by the first 5 months of selected years

Гол нэр төрлийн бүтээгдэхүүн	Major commodities	Хэмжих нэгж	Unit	2009 V	2010 V	2009 I-V	2010 I-V	2010 I-V / 2009 I-V %
Цахилгаан, дулааны эрчим хүч үйлдвэрлэл, усан хангамж		Electricity, thermal energy and water supply						
Цахилгаан эрчим хүч	Electricity	сая квт.цаг	mln.kw.h	266.1	275.7	1 512.8	1 575.1	104.1
Дулааны эрчим хүч	Thermal energy	мян.Гкал	thous.Gkal	274.4	286.1	3 977.8	4 464.6	112.2
Түгээсэн цэвэр ус	Distribution water	мян.м ³	thous.m ³	5 404.3	5 240.5	27 144.7	26 528.5	97.7
Уул уурхай, олборлох аж үйлдвэр		Mining and quarrying						
Нүүрс	Coal	мян.т	thous.t	1 078.6	2 147.8	4 327.5	7 513.4	173.6
Газрын тос	Crude oil	мян.бар.	thous.bar.	174.3	162.5	476.5	949.2	199.2
Зэсийн баяжмал, металл агуулгаараа	Copper, with concentrate	мян.т	thous.t	46.8	45.9	218.6	215.9	98.8
Зэсийн баяжмал, 35%-ийн агуулгад шилжүүлснээр	Copper concentrate with 35 %	мян.т	thous.t	31.7	31.2	148.9	146.5	98.4
Молибдений баяжмал металл агуулгаараа	Molybdenum, with concentrate	т	t	320.0	404.0	1 746.0	1 912.0	109.5
Молибдений баяжмал, 47%-ийн агуулгад шилжүүлснээр	Molybdenum concentrate with 47 %	т	t	342.0	441.0	1 877.0	2 056.1	109.5
Алт	Gold	кг	kg	1 004.2	557.8	3 655.1	2 075.4	56.8
Төмрийн хүдэр	Iron ore	мян.т	thous.t	341.5	165.5	526.2	357.3	67.9
Хайлуур жоншны баяжмал	Fluor spar concentrate	мян.т	thous.t	4.0	12.6	43.9	60.0	136.7
Цайрын баяжмал	Zincum concentrate	мян.т	thous.t	14.0	9.9	57.6	51.9	90.1
Гянтболдын баяжмал	Tangsten concentrate	т	t	-	-	15.8	15.8	100.0
Буталмал чулуу	Broken or crashed stone	мян.м ³	thous.m ³	6.4	11.9	37.2	31.7	85.2
Боловсруулах аж үйлдвэр		Manufacturing						
Үхрийн мах	Beef	т	t	3.2	5.8	56.1	175.5	312.8
Хонины мах	Mutton	т	t	-	-	9.0	931.0	10 344.4
Адууны мах	Horse meat	т	t	-	-	15.0	258.6	1 724.0
Ямааны мах	Goat meat	т	t	-	-	97.2	374.7	385.5
Гахайн мах	Pork	т	t	1.1	0.6	4.7	3.8	80.9
Өлөн гэдэс	Small intestine	мян.голцоо	thous.rolls	66.1	97.4	410.6	552.5	134.6
Хиамын зүйл	Sausage	т	t	124.8	153.4	694.9	662.0	95.3
Жимсний компот	Fruit compote	т	t	4.6	6.0	9.8	28.0	285.7
Шингэн сүү	Milk	мян.л	thous.l	849.8	1 755.0	4 737.9	8 480.3	179.0
Тараг	Sour milk and yoghurt	мян.л	thous.l	430.0	708.0	1 690.8	2 505.9	148.2
Зайрмаг	Ice cream	мян.ш	thous.pcs	1 889.7	4 233.4	3 714.5	8 176.2	220.1
Цэцгий, цөцгийн тос	Soured cream and butter	т	t	112.1	33.7	199.2	324.2	162.8
Бяслаг, аарц	Cheese and curds from sour milk	т	t	6.2	5.4	35.4	73.6	207.9
Дээд гурил	Wheat flour, highest grade	т	t	1 293.2	1 568.5	6 572.3	16 613.7	252.8
Нэгдүгээр гурил	Wheat flour, grade I	т	t	6 716.0	7 502.5	22 663.4	39 701.0	175.2
Хоёрдугаар гурил	Wheat flour, grade II	т	t	606.0	788.6	3 514.1	3 965.7	112.9
Хүүхдийн будаа	Semolina	т	t	142.9	-	349.5	116.3	33.3
Мальн тэжээл	Fodder	т	t	2 724.5	3 238.3	12 314.6	31 243.9	253.7
Талх	Bread	т	t	2 210.4	2 173.0	9 560.1	8 315.2	87.0
Нарийн боов	Bakery products	т	t	1 093.5	1 223.2	5 147.1	5 062.0	98.3
Бялуу	Cake	т	t	43.0	32.7	136.7	131.1	95.9
Чихэр	Sweets	т	t	7.0	3.2	47.4	34.9	73.6
Жигнэмэг	Biscuit	т	t	22.5	35.5	108.0	132.9	123.1
Гоймон	Macaroni noodles	т	t	502.7	75.7	1 330.5	1 055.7	79.3
Пүнтүүз	Special Chinese noodles	т	t	3.4	0.7	14.4	16.4	113.9
Хүнсний давс	Salt	т	t	102.4	147.5	516.2	693.2	134.3
Бууз, банш	Buuz and dumpling	т	t	53.1	42.0	255.9	344.3	134.5
Кетчуп	Ketchup	т	t	17.9	15.4	57.6	15.4	26.7
Савласан ногоон цай	Green tea	кг	kg	650.0	950.0	2 736.5	5 090.0	186.0
Шарсан төмс	Chips	т	t	7.2	10.1	23.6	46.6	197.5
Спирт	Spirit	мян.л	thous.l	70.0	214.9	1 950.3	2 035.5	104.4
Архи	Alcoholic beverage	мян.л	thous.l	1 353.6	1 574.0	6 354.4	8 469.6	133.3
Дарс	Wine	мян.л	thous.l	16.1	11.4	62.0	72.3	116.6
Пиво	Beer	мян.л	thous.l	2 106.4	3 090.1	8 417.8	14 115.9	167.7
Цэвэр ус	Pure water	мян.л	thous.l	1 704.4	2 802.5	6 140.5	9 220.7	150.2
Амтат ус, ундаа	Soft drinks	мян.л	thous.l	4 808.8	4 270.1	16 086.1	18 646.4	115.9
Жүүс	Juice	мян.л	thous.l	3 619.8	4 548.2	8 313.8	13 375.2	160.9
Тамхи	Cigarettes	мян.блок	thous.blocks	678.5	772.9	1 443.5	1 520.2	105.3
Хивс	Carpet	мян.м ²	thous.m ²	31.4	53.9	232.2	251.6	108.4
Ээрсэн угас	Spun thread	т	t	3.9	5.2	18.9	34.1	180.4
Сүлжмэл эдлэл	Knitted goods	мян.ш	thous.pcs	52.9	38.0	221.2	168.7	76.3
Самнасан ноолуур	Combed down	т	t	130.4	284.7	241.3	356.1	147.6
Эсгий	Felt	мян.м	thous.m	6.0	15.9	32.4	61.3	189.2
Тэмээний ноосон хөнжил	Camel woollen blanket	мян.м	thous.m	4.4	0.6	26.4	6.7	25.4
Эсгий гутал	Felt boots	мян.хос	thous.pairs	0.4	2.4	3.1	8.1	261.1

(Хүснэгт 11.4-ийн үргэлжлэл Table 11.4 continuation)

Гол нэр төрлийн бүтээгдэхүүн	Major commodities	Хэмжих нэгж	Unit	2009 V	2010 V	2009 I-V	2010 I-V	2010 I-V / 2009 I-V %
Нэхий дээл	Sheepskin coat	ш	pcs	305	81	3 542	4 112	116.1
Савхин гутал, ботинк	Leather footwear	мян.хос	thous.pairs	0.4	1.0	2.4	5.1	212.5
Барилгын модон хаалга, цонх	Wooden building door and windows	мян.м ²	thous.m ²	0.2	1.3	0.4	2.6	650.0
Барилгын шалны банз	Plank for floor	мян.м ³	thous.m ³	0.0	0.0	0.6	0.2	33.3
Зүсмэл материал	Sawn wood	м ³	m ³	929.6	1 023.4	3 361.3	2 762.1	82.2
Төмөр замын дэр мод	Railway sleeper	мян.м ³	thous.m ³	1.1	0.8	6.0	5.1	85.0
Дэвтэр	Notebook	мян.ш	thous.pcs	1 008.3	608.2	4 358.1	3 206.0	73.6
Ариун цэврийн цаас	Toilet paper	мян.ш	thous.pcs	164.6	138.0	808.8	640.5	79.2
Сонины цаас	Paper of newspaper	т	t	13.7	3.1	23.7	31.0	130.8
Бичгийн цаас	Printing and copy paper	т	t	56.8	32.0	153.5	116.4	75.8
Сонин	Newspaper	сая х.д.х	mln.pr.p	5.0	3.9	17.8	18.8	105.6
Ном	Book	сая х.д.х	mln.pr.p	4.7	4.9	18.3	22.6	123.5
Хэвлэмэл хуванцар картууд	Printing plastic cards	мян.ш	thous.pcs	-	4.0	28.3	21.9	77.4
Бусад хэвлэмэл зүйлс	Other printing matter	мян.ш	thous.pcs	914.0	1 076.4	3 786.3	4 881.2	128.9
Шахмал түлш	Briquette	т	t	2.6	72.0	1 948.9	2 033.9	104.4
Шахмал эм	Medical tablets	мян.боодол	thous.packs	1 180.5	717.9	5 148.5	4 164.7	80.9
Тарилгын эм	Injection	мян.ампул	thous.amp	445.6	423.8	2 160.3	2 065.9	95.6
Шингэн эм	Liquid medicine	т	t	99.8	174.5	455.9	690.3	151.4
Гоо сайхны тос	Beauty cream	мян.ш	thous.pcs	11.2	50.9	112.3	210.2	187.2
Вакуум цонх, хаалга	Vacuum windows and doors	м ²	m ²	158.4	203.6	309.3	471.3	152.4
Цемент	Cement	мян.т	thous.t	23.5	31.8	62.2	62.7	100.8
Шохой	Lime	мян.т	thous.t	3.2	4.3	17.5	20.9	119.7
Төмөр бетон эдлэл	Articles of iron concrete	мян.м ³	thous.m ³	1.4	1.9	2.4	1.9	79.2
Бетон дэр	Metal sleeper	мян.ш	thous.pcs	4.3	6.2	13.9	28.8	207.2
Цул бетон	Solid concrete	м ³	m ³	67.5	127.5	289.7	522.0	180.2
Бетон зуурмаг	Concrete mortar	м ³	m ³	2 892.0	3 039.0	4 233.0	3 467.0	81.9
Шавардлагын зуурмаг	Plastering mortar	м ³	m ³	30.2	20.0	30.2	75.0	248.3
Хөөсөнцөр хавтан	Lather panel	мян.м ³	thous.m ³	-	-	5.3	0.2	3.8
Катодын зэс, 99%	Copper 99%	т	t	185.7	220.2	830.5	1 184.9	142.7
Металл бэлдэц	Metal steel	мян.т	thous.t	6.4	6.0	28.1	28.5	101.3
Металл цувимал	Metal foundries	мян.т	thous.t	5.9	6.0	20.2	25.5	126.5
Ган төмөр хийц	Steel casting	мян.т	thous.t	0.4	0.3	1.4	1.6	114.3
Нэг удаагийн тариур	Disposable injection	сая ш	mln.pcs	1.1	-	2.9	1.0	34.5
Цахилгааны утас	Electric wire	т	t	24.6	11.6	111.6	52.4	47.0
Алт, мөнгөн эдлэл	Jewellery	ш	pcs	104	80	484	521	107.6
Одон медаль	Decoration and medal	мян.ш	thous.pcs	1.7	0.8	10.0	4.2	42.0
Лаа	Candle	мян.ш	thous.pcs	-	472.5	4 743.4	1 422.5	30.0

12.5 ЗАРИМ ГОЛ НЭР ТӨРЛИЙН БҮТЭЭГДЭХҮҮНИЙ ҮЛДЭГДЭЛ (БОРЛОГДООГУЙ), жил бүрийн 5 дугаар сарын эцэст

STOCKS OF SOME MAJOR COMMODITIES (UNSOLD PRODUCTS), by the end of May of the selected years

Гол нэр төрлийн бүтээгдэхүүн	Major commodities	Хэмжих нэгж	Unit	2009 I-V	2010 I-V
Газрын тос	Crude oil	баррель	barrel	3 409.5	33 654.5
Зэсийн баяжмал, металл агуулгаараа	Copper, with concentrate	т	t	200.0	700.0
Молибдений баяжмал, металл агуулгаараа	Molybdenium, with concentrate	т	t	142.0	72.0
Катодын зэс, 99%	Copper 99%	т	t	51.7	136.5
Гурил	Wheat flour	т	t	2 815.5	13 785.3
Малын мах	Meat	т	t	151.7	536.1
Нарийн боов	Bakery products	т	t	64.2	52.4
Спирт	Spirit	мян.л	thous.l	813.3	900.1
Архи, дарс	Alcohol wine	мян.л	thous.l	425.7	445.2
Малын тэжээл	Fodder	т	t	2 105.5	2 386.8

**XIII. ИХ БАРИЛГА
CONSTRUCTION**

13.1 БАРИЛГЫН БАЙГУУЛЛАГЫН ГҮЙЦЭТГЭСЭН БАРИЛГА УГСРАЛТ, ИХ ЗАСВАРЫН АЖИЛ, байгууллагын төрлөөр, оны үнээр
VALUE OF CONSTRUCTION AND CAPITAL REPAIR OUTPUTS BY ENTITIES, by kind of entities, at current prices

сая төг mln.tog

Хугацаа Periods	Бүгд Total	Байгууллагын төрлөөр By kind of entities				Гадаадын байгууллага бүгд Foreign entities total
		Дотоодын байгууллага бүгд Domestic entities total	Төрийн өмчийн байгууллага Government entities	Хувийн байгууллага Private entities	Гадаадтай хамтарсан байгууллага Joint entities	
2009 I-V	35 890.4	33 264.4	2 702.3	27 822.8	2 739.3	2 626.0
2010 I-V	23 664.2	16 871.2	790.0	15 364.5	716.6	6 793.0

12.2 ДОТООДЫН БАРИЛГЫН БАЙГУУЛЛАГЫН ГҮЙЦЭТГЭСЭН БАРИЛГА УГСРАЛТ, ИХ ЗАСВАРЫН АЖИЛ, бүс, аймаг,
нийслэлээр, оны үнээр
VALUE OF CONSTRUCTION AND CAPITAL REPAIR OUTPUTS BY DOMESTIC ENTITIES, by regions, aimags and the Capital,
at current prices

сая төг mln.tog

Аймаг, нийслэл Aimags and the Capital	2008	2009*	2009 I-V	2010 I-V	$\frac{2010\ I-V}{2009\ I-V}$ %
Дүн/ Total	479 623.4	250 605.0	33 264.4	16 871.2	50.7
	Баруун бүс		West region		
Дүн/ Subtotal	45 224.0	36 734.3	2 801.6	2 697.6	96.3
БӨ/BO	6 791.2	6 309.0	628.9	449.5	71.5
ГО/GO	5 002.7	9 386.0	-	431.6	-
ЗА/ZA	12 147.2	3 488.3	-	-	-
УВ/UV	9 907.2	10 593.9	1 472.2	760.7	-
ХО/ХНО	11 375.7	6 957.1	700.5	1 055.8	150.7
	Хангайн бүс		Khangai region		
Дүн/ Subtotal	60 900.2	28 645.2	3 859.8	3 649.3	94.5
АР/AR	3 873.7	1 911.9	86.0	-	-
БХ/ВКН	4 552.0	3 377.1	-	132.9	-
БУ/BU	2 426.7	859.4	41.5	81.1	195.2
ОР/ОР	39 259.0	10 510.3	3 382.2	3 140.3	92.8
ӨВ/ОВ	3 207.8	2 364.8	-	100.0	-
ХӨ/КНС	7 581.0	9 621.6	350.0	195.0	-
	Төвийн бүс		Central region		
Дүн/ Subtotal	21 609.0	19 160.7	1 708.7	1 438.9	84.2
ГС/GS	55.8	737.1	-	32.0	-
ДА/ДА	8 150.5	7 026.1	1 030.2	739.6	71.8
ДО/ДО	1 603.5	721.2	-	-	-
ДУ/ДУ	1 828.3	1 727.1	143.5	238.7	166.4
ӨМ/ОМ	4 392.8	1 943.2	244.6	-	-
СЭ/СЕ	1 350.3	682.9	46.5	248.0	532.8
ТӨ/ТО	4 227.8	6 323.2	243.9	180.6	-
	Зүүн бүс		East region		
Дүн/ Subtotal	9 512.7	8 047.6	31.7	1 087.3	3 430.0
ДД/DD	5 917.5	3 877.8	31.7	299.8	945.6
СҮ/SU	1 062.6	773.5	-	38.3	-
ХЭ/КНЕ	2 532.6	3 396.3	-	749.3	-
	Улаанбаатар		Ulaanbaatar		
УБ/UB	318 749.6	154 430.8	24 862.6	7 998.1	32.2
	Бусад		Other		
Бусад/ Others**	23 627.9	3 586.5	-	-	-

Тайлбар: *- Урьдчилсан гүйцэтгэл

Note: *- Preliminary results

** - Барилгын цэрэг, төмөр зам зэрэг хот, хөдөөд барилгын олон салбар гүйцэтгэгчтэй удирдах газруудыг энд байршлаар нь салгаж харуулаагүй болно.

** - Military construction and railway transport offices, which have numerous branches in aimags and the capital city are not differentiated by locations.

**XIV. ТЭЭВЭР
TRANSPORT**

14.1 ТӨМӨР ЗАМ, АГААРЫН ТЭЭВРИЙН ҮНДСЭН ҮЗҮҮЛЭЛТ, жил бүрийн эхний 5 сарын байдлаар
MAIN INDICATORS OF RAILWAY AND AIR TRANSPORT, as of first 5 months of selected years

Тээврийн төрөл, үзүүлэлтүүд	Types of transport and indicators	2008	2009	2010	2010 I-V
		I-V	I-V	I-V	2009 I-V %
I. Төмөр замын тээвэр		Railway transport			
Тээсэн ачаа, мян.т	<i>Carried freight, thous.t</i>	6 120.9	5 453.7	6 205.2	113.8
дотоодын	<i>domestic</i>	3 380.0	2 899.1	3 273.1	112.9
гаргалт	<i>export</i>	952.7	1 096.1	1 398.8	127.6
оруулалт	<i>import</i>	642.4	435.6	575.0	132.0
дамжин өнгөрөх	<i>transit</i>	1 145.8	1 022.9	958.3	93.7
Ачаа эргэлт, сая т.км	<i>Freight turnover, mln.t. km</i>	3 445.3	3 082.9	3 615.8	117.3
дотоодын	<i>domestic</i>	1 086.9	851.6	980.4	115.1
гаргалт	<i>export</i>	764.8	890.1	1 293.9	145.4
оруулалт	<i>import</i>	321.8	205.9	277.8	134.9
дамжин өнгөрөх	<i>transit</i>	1 271.8	1 135.4	1 063.7	93.7
Зорчигчдын тоо, мян.хүн	<i>Carried passengers, thous.persons</i>	1 781.5	1 270.4	1 356.7	106.8
олон улсад зорчсон	<i>international carried</i>	68.1	39.2	38.3	97.6
дотоодод зорчсон	<i>domestic carried</i>	1 713.4	1 231.2	1 318.4	107.1
Зорчигч эргэлт, сая хүн км	<i>Passenger turnover, mln.pass.km</i>	553.8	381.0	434.0	113.9
Шилжүүлсэн сая т.км	<i>In terms of mln.t. km</i>	3 999.1	3 463.9	4 049.8	116.9
Тээврийн орлого, оны үнээр, сая төг	<i>Revenue, at current prices, mln.tog</i>	81 367.4	84 201.7	106 785.5	126.8
II. Агаарын тээвэр		Air transport			
Тээсэн ачаа, т	<i>Carried freight, t</i>	786.0	419.4	541.9	129.2
шуудан	<i>mail</i>	176.2	135.4	149.3	110.3
тээш	<i>luggage</i>	86.5	73.6	85.7	116.5
ачаа	<i>freight</i>	523.3	210.4	306.9	145.9
Ачаа эргэлт, мян.т.км	<i>Freight turnover, thous.t. km</i>	2 919.6	1 444.0	1 155.0	80.0
шуудан	<i>mail</i>	393.8	366.0	264.0	72.1
тээш	<i>luggage</i>	223.1	171.0	126.2	73.8
ачаа	<i>freight</i>	2 302.7	907.0	764.8	84.3
Зорчигчдын тоо, мян.хүн	<i>Carried passengers, thous.persons</i>	129.3	87.9	116.6	132.6
олон улсад зорчсон	<i>international carried</i>	92.3	70.2	83.8	119.4
дотоодод зорчсон	<i>domestic carried</i>	37.0	17.7	32.7	184.5
Зорчигч эргэлт, сая хүн км	<i>Passenger turnover, mln.pass.km</i>	329.6	224.0	191.4	85.5
Шилжүүлсэн сая т.км	<i>In terms of mln.t. km</i>	32.7	21.7	18.5	85.1
Тээврийн орлого, оны үнээр, сая төг	<i>Revenue, at current prices, mln.tog</i>	32 112.9	30 378.1	32 946.0	108.5

XV. ДААТГАЛ
INSURANCE

15.1 ДААТГУУЛАГЧИЙН ТОО, ДААТГАЛЫН ХУРААМЖИЙН ОРЛОГО, НӨХӨН ТӨЛБӨР, даатгалын төрлөөр,
жил бүрийн эхний улирлын байдлаар
NUMBER OF INSURED PERSONS, INSURANCE PREMIUM AND INSURANCE REIMBURSEMENT, by insurance types,
as first quarter of selected years

Даатгалын хэлбэр	Insurance types	Даатгуулагчийн тоо		Даатгалын хураамжийн орлого, сая төг		Нөхөн төлбөр, сая төг	
		Number of insured persons		Insurance premium, mln.tog		Insurance reimbursement, mln.tog	
		2009 I-III	2010 I-III	2009 I-III	2010 I-III	2009 I-III	2010 I-III
Амь нас, эрүүл мэндийн даатгал (арилжааны)	Life & health insurance (commercial)	36 846	45 352	371.2	542.9	91.3	153.8
Эд хөрөнгийн даатгал	Property insurance	3 421	5 826	2 374.0	3 063.8	725.4	1 157.7
Хариуцлагын даатгал	Liability insurance	32 908	34 676	444.7	1 139.3	156.1	295.0
Санхүүгийн даатгал	Finance insurance	117	124	245.1	217.6	112.5	55.7
Бүгд	Total	73 292	85 978	3 435.0	4 963.6	1 085.3	1 662.1

XVI. ЦАГ УУР, АГААРЫН БОХИРДОЛ
METEOROLOGY AND AIR POLLUTION

16.1 ЦАГ УУРЫН ҮЗҮҮЛЭЛТ
METEOROLOGICAL PARAMETERS

Цаг уурын станцын байршил	Meteorological stations	Агаарын дундаж температур (°C)			Олон жилийн (1960-1990 оны) дундаж температур (°C)-тай харьцуулбал : +, - Comparison with multi year (1960-1990) mean temperature (°C): +, -		
		Air average temperature (°C)			mean temperature (°C): +, -		
		2009 V	2010 IV	2010 V	2009 V	2010 IV	2010 V
Баруун бүс		West region					
Өлгий	Ulgii	10.6	0.7	8.5	1.2	-1.0	-0.9
Алтай	Altai	8.3	-3.8	6.2	1.1	-3.3	-1.0
Улиастай	Ula stai	10.0	-2.2	8.6	1.5	-2.8	0.1
Тосонцэнгэл	Toson tsen gel	8.6	-5.5	7.5	1.6	-2.9	0.5
Улаангом	Ulaango m	13.2	-2.1	10.2	1.7	-1.9	-1.3
Ховд	Khovd	13.6	1.3	11.4	1.6	-2.7	-0.6
Хангайн бүс		Khangai region					
Цэцэрлэг	Tsetserleg	11.2	-2.2	9.3	2.5	-3.3	0.6
Баянхонгор	Bayankhongor	11.0	-1.7	9.3	1.4	-2.6	-0.3
Булган	Bulgan	11.6	-1.4	10.3	2.5	-2.5	1.2
Эрдэнэт	Erdenet	12.2	-1.7	10.0	3.2	-2.8	1.0
Арвайхээр	Arvaikheer	11.7	-2.5	9.7	2.5	-4.0	0.5
Хархорин	Kharkhorin	12.5	-0.8	10.8	3.1	-2.5	1.4
Мөрөн	Murun	12.1	0.9	10.3	2.4	-0.6	0.6
Хатгал	Khatgal	7.6	-5.3	4.5	2.9	-1.9	-0.2
Төвийн бүс		Central region					
Чойр	Choir	15.6	-1.4	12.1	2.7	-3.8	1.1
Дархан	Darkhan	14.2	0.2	12.7	3.0	-2.8	1.5
Сайншанд	Sainshand	16.9	2.4	15.0	2.4	-3.6	0.5
Замын-Үүд	Zamin-Uud	17.0	2.9	15.2	2.5	-3.1	0.7
Мандагловь	Mandagovi	13.3	-0.9	12.0	2.1	-3.6	0.8
Даланзадгад	Dalanzadgad	15.8	2.7	14.4	1.5	-3.5	0.1
Ханбогд	Khanbogd	18.0	4.3	16.3	1.6	-3.8	-0.1
Сүхбаатар	Sukhbaatar	13.6	3.0	12.2	3.3	-2.8	1.2
Баруунхараа	Baruunkharaa	13.7	4.0	12.4	2.9	-2.1	1.6
Зүүнхараа	Zuunkharaa	13.4	0.0	12.4	3.6	-1.9	2.6
Зуунмод	Zuunmod	10.4	-3.8	10.0	2.1	-3.6	1.7
Зүүн бүс		East region					
Чойбалсан	Chobalsan	14.7	-3.9	13.1	3.4	-6.5	1.8
Баруун-Урт	Baruun-Urt	14.3	-1.1	12.7	2.9	-4.1	1.3
Өндөрхаан	Undurkhaan	13.3	-1.4	12.1	2.7	-3.8	1.5
Улаанбаатар		Ulaanbaatar					
Улаанбаатар	Ulaanbaatar	12.3	-2.2	12.1	2.9	-3.1	2.7

Эх сурвалж: Ус, цаг уурын хүрээлэнгийн мэдээ.
Source: Data of the Institute of Meteorology and Hydrology.

(Хүснэгт 16.1-ийн үргэлжлэл-Table 16.1 continuation)

Цаг уурын станцын байршил	Meteorological stations	Үнэмлэхүй ихт температур (°C)			Үнэмлэхүй бага температур (°C)		
		Maximum temperature (°C)			Minimum temperature (°C)		
		2009 V	2010 IV	2010 V	2009 V	2010 IV	2010 V
Баруун бүс		West region					
Өлгий	Ulgii	24.3	21.8	24.2	-0.6	-20.8	-5.9
Алтай	Altai	22.4	18.5	22.1	-5.1	-28.1	-8.3
Улиастай	Ula stai	25.8	21.4	23.7	-4.0	-21.3	-5.9
Тосонцэнгэл	Toson tsen gel	25.2	21.0	24.0	-6.3	-26.1	-6.4
Улаангом	Ulaango m	23.3	23.8	29.5	-2.1	-17.1	-3.6
Ховд	Khovd	28.2	23.1	27.8	-2.4	-20.6	-2.1
Хангайн бүс		Khangai region					
Цэцэрлэг	Tsetserleg	27.1	20.7	25.6	-2.0	-19.5	-4.2
Баянхонгор	Bayankhongor	26.1	20.1	24.8	-2.5	-23.3	-4.7
Булган	Bulgan	29.8	23.6	30.5	-4.8	-16.3	-9.2
Эрдэнэт	Erdenet	28.5	22.7	28.6	-3.2	-15.6	-2.3
Арвайхээр	Arvaikheer	26.8	19.4	25.5	-5.4	-18.8	-5.4
Хархорин	Kharkhorin	28.0	24.8	27.0	-2.0	-17.9	-4.0
Мөрөн	Murun	28.1	25.2	29.2	-1.3	-17.5	-5.2
Хатгал	Khatgal	25.0	21.8	25.3	-8.7	-22.8	-9.3
Төвийн бүс		Central region					
Чойр	Choir	32.9	21.0	28.4	0.2	-17.6	-1.8
Дархан	Darkhan	32.6	24.9	32.9	-0.7	-11.5	-1.0
Сайншанд	Sainshand	33.2	23.6	31.3	1.1	-11.3	0.3
Замын-Үүд	Zamin-Uud	33.7	22.4	30.9	3.0	-12.7	0.0
Мандагловь	Mandagovi	29.2	21.4	28.2	-3.5	-16.7	-3.0
Даланзадгад	Dalanzadgad	31.1	23.8	28.6	1.0	-15.1	-0.7
Ханбогд	Khanbogd	33.7	24.8	29.8	2.4	-12.9	1.6
Сүхбаатар	Sukhbaatar	32.6	24.9	30.8	-3.9	-14.2	-2.4
Баруунхараа	Baruunkharaa	31.1	24.3	31.7	-3.7	-14.5	-3.4
Зүүнхараа	Zuunkharaa	34.0	23.8	32.0	-4.0	-14.9	-4.0
Зуунмод	Zuunmod	27.1	19.4	26.7	-4.4	-18.2	-2.9
Зүүн бүс		East region					
Чойбалсан	Chobalsan	32.6	20.0	32.3	-2.8	-12.8	-2.3
Баруун-Урт	Baruun-Urt	30.5	19.5	31.1	-2.0	-14.4	-2.5
Өндөрхаан	Undurkhaan	30.6	21.6	30.4	-3.0	-16.4	-3.8
Улаанбаатар		Ulaanbaatar					
Улаанбаатар	Ulaanbaatar	29.8	22.3	29.5	-4.0	-17.0	-1.5

(Хүснэгт 16.1-ийн үргэлжлэл-Table 16.1 continuation)

Цаг уурын станцын байршил	Meteorological stations	Хур тунадасны нийлбэр (мм) Sum of precipitation (mm)			Салхины үнэмлэхүй их хурд (м/с) Maximum wind speed (m/s)			Шороон болон цасан шуургатай өдрийн тоо Number of dust and snow storm days		
		2009	2010	2010	2009	2010	2010	2009	2010	2010
		V	IV	V	V	IV	V	V	IV	V
Баруун бүс		West region								
Өлгий	Ulgii	17.3	1.6	7.8	24	24	26	9	5	9
Алтай	Altai	11.1	9.4	31.5	24	18	28	-	3	5
Улиастай	Uliastai	2.1	4.2	22.1	26	16	24	5	1	1
Тосонцэнгэл	Tosontsengel	14.5	1.8	22.7	18	14	18	-	1	-
Улаангом	Ulaangom	2.9	0.6	2.0	20	24	20	4	1	1
Ховд	Khovd	6.1	12.9	22.6	21	22	32	10	3	7
Хангайн бүс		Khangai region								
Цэцэрлэг	Tsetserleg	24.4	18.0	46.7	18	17	20	2	3	5
Баянхонгор	Bayankhongor	51.1	17.6	35.5	18	17	22	2	2	2
Булган	Bulgan	19.3	17.3	9.2	21	17	21	-	2	-
Эрдэнэт	Erdenet	24.0	20.1	20.1	16	16	23	-	2	1
Арвайхээр	Arvaikheer	22.9	14.1	17.5	21	20	24	1	4	2
Хархорин	Kharkhorin	28.5	18.9	19.9	18	12	14	-	3	1
Мөрөн	Murun	6.3	0.9	16.3	22	21	25	9	3	2
Хатгал	Khatgal	1.1	0.1	28.4	21	17	25	1	2	-
Төвийн бүс		Central region								
Чойр	Choir	21.0	0.2	15.3	22	18	20	4	3	4
Дархан	Darkhan	21.4	11.6	32.1	20	16	17	-	1	1
Сайншанд	Sainshand	20.6	1.3	22.9	24	20	20	4	4	2
Замын-Үүд	Zamiin-Uud	9.2	11.6	38.9	21	23	24	7	5	4
Мандалговь	Mandalgovi	6.0	6.4	11.7	28	26	24	3	6	1
Даланзадгад	Dalanzadgad	7.6	10.0	36.5	18	24	28	9	6	2
Ханбогд	Khanbogd	3.4	15.3	49.1	20	20	16	1	5	2
Сүхбаатар	Sukhbaatar	17.5	2.3	26.5	19	19	26	-	2	4
Баруунхараа	Baruunkharaa	25.2	1.5	42.6	22	18	20	-	1	3
Зүүнхараа	Zuunkharaa	9.8	1.3	24.8	16	14	15	-	1	5
Зуунмод	Zuunmod	31.0	1.8	27.7	26	18	20	2	2	2
Зүүн бүс		East region								
Чойбалсан	Choibalsan	5.8	0.6	48.1	25	20	25	5	3	3
Баруун-Урт	Baruun-Urt	13.4	0.0	38.7	22	20	23	-	3	2
Өндөрхаан	Undurkhaan	23.5	1.2	53.7	21	19	25	1	3	1
Улаанбаатар		Ulaanbaatar								
Улаанбаатар	Ulaanbaatar	39.0	1.1	25.7	19	19	22	5	3	6

16.2 АГААР ДАХЬ БОХИРДУУЛАГЧ БОДИСЫН АГУУЛАМЖ, жил бүрийн 5 дугаар сарын байдлаар
CONCENTRATION OF AIR POLLUTION, in May of selected years

Агаарын бохирдлын үзүүлэлт Indicators of air pollution			Улаанбаатар* Ulaanbaatar												Дархан-Уул** Darkhan-Uul		Орхон** Orkhon			
			Харуул Post***												Харуул Post		Харуул Post			
			1-р 1st		2-р 2nd		3-р 3rd		4-р 4th		5-р 5th		6-р 6th		1-р 1st	2-р 2nd	1-р 1st		2-р 2nd	
2009	2010	2009	2010	2009	2010	2009	2010	2009	2010	2009	2010	2009	2010	2009	2010	2009	2010			
Хүчрэлгэж ий SO ₂	Дундаж	Average	0.001	0.016	0.013	...	0.003	0.005	0.004	0.002	0.002	0.004	0.003	0.004	0.004	0.003	0.002	0.004	0.003	
	Хамгийн их	Maximum	0.008	0.025	0.018	...	0.014	0.015	0.011	0.007	0.006	0.017	0.012	0.008	0.016	0.007	0.007	0.004	0.009	0.005
	Хүлцэх хэм	Exceeding	0.0	33.0	0.0	...	0.0	0.0	0.0	0.0	0.0	0.0	0.0	0.0	0.0	0.0	0.0	0.0	0.0	0.0
	хэмжээгээс давсан хувь	percent of air quality standard	31	6	15	...	27	25	28	26	12	25	23	28	93	31	93	31	93	31
Sulphur dioxide SO ₂	Хэмжилтийн тоо хонгоор	Measured number by day	31	6	15	...	27	25	28	26	12	25	23	28	93	31	93	31	93	31
	Дундаж	Average	0.024	0.028	0.022	...	0.023	0.021	0.025	0.028	0.033	0.025	0.022	0.023	0.027	0.034	0.040	0.037	0.043	0.042
	Хамгийн их	Maximum	0.037	0.037	0.034	...	0.040	0.039	0.042	0.043	0.041	0.066	0.044	0.045	0.067	0.060	0.064	0.049	0.067	0.058
	Хүлцэх хэм	Exceeding	0.0	0.0	0.0	...	0.0	0.0	3.4	7.0	8.3	8.0	4.3	4.0	0.0	0.0	0.0	0.0	0.0	0.0
Nitrogen dioxide NO ₂	хэмжээгээс давсан хувь	percent of air quality standard	31	6	26	...	27	25	29	27	12	26	23	27	93	31	93	31	93	31
	Хэмжилтийн тоо хонгоор	Measured number by day	31	6	26	...	27	25	29	27	12	26	23	27	93	31	93	31	93	31
	Дундаж	Average	0.250	0.430	0.760	...	0.856	0.400	0.333	0.209	0.246	0.273	0.353	
	Хамгийн их	Maximum	0.510	0.660	1.310	...	1.830	0.920	0.870	0.410	0.340	1.024	0.820	
Carbon dioxide CO ₂	Хүлцэх хэм	Exceeding	0.0	0.0	0.0	...	0.0	0.0	0.0	0.0	0.0	0.0	0.0	
	хэмжээгээс давсан хувь	percent of air quality standard	29	6	26	15	29	27	93	31	93	14	...	
	Хэмжилтийн тоо хонгоор	Measured number by day	29	6	26	15	29	27	93	31	93	14	...	
	Дундаж	Average	0.049	0.018	0.046	...	0.072	0.109	0.051	
Тоос PM ₁₀	Хамгийн их	Maximum	0.125	0.026	0.119	...	0.286	0.249	0.083		
	Хүлцэх хэм	Exceeding	9.7	0.0	4.0	...	37.0	46.7	46.0		
	хэмжээгээс давсан хувь	percent of air quality standard	31	13	26	...	27	15	13		
	Хэмжилтийн тоо хонгоор	Measured number by day	31	13	26	...	27	15	13		

Тайлбар: * Улаанбаатар хотын агаарын бохирдлын мэдээг хоногийн дундаар үзүүлэв.

** Дархан-Уул, Орхон аймгийн мэдээг тухайн үеийн хэмжилтийн дүнгээр авав.

*** Улаанбаатар хотын 1-р харуул (Мишээл-Экспо төв), 2-р харуул (Баруун дөрвөн зам), 3-р харуул (1-р хороолол), 4-р харуул (13-р хороолол),

5-р харуул (32-ын тойрог), 6-р харуул (Офицеруудын ордон) орчимд тус тус хэмжилт хийсэн.

... Тухайн сард хэмжилт хийгдээгүй.

Note: * Ulaanbaatar city's posts - by daily average.

** Darkhan-Uul and Orkhon aimags post-by measurement of the particular time.

*** Measuring areas by Ulaanbaatar city's posts: The 1st-post (around the Misheel-Expo center), the 2nd-post (around the West crossroad), the 3rd-post (around the 1st micro district), the 4th-post (around the 13th micro district), the 5th-post (around the 32nd Toirog) and the 6th-post (around the Offitseruudin ordon).

... There was not measurement on the post in the current month.

1.1 УЛСЫН НЭГДСЭН ТӨСВИЙН ОРЛОГЫН ГҮЙЦЭТГЭЛ, оны үнээр, жил бүрийн эхний 5 сарын байдлаар
ACTUAL REVENUE OF GENERAL GOVERNMENT, at current prices, as first 5 months of selected years

сая төг mln.tog

Орлогын төрөл	Types of revenue	2009 I-V	2010 I-V	$\frac{2010 \text{ I-V}}{2009 \text{ I-V}}$ %
НИЙТ ОРЛОГО, ТУСЛАМЖИЙН ДҮН	TOTAL REVENUE AND GRANTS	633 116.6	1 002 107.1	158.3
УРСГАЛ ОРЛОГО	CURRENT REVENUE	632 170.5	968 740.0	153.2
ТАТВАРЫН ОРЛОГО	TAX REVENUE	500 548.9	856 177.0	171.0
Орлогын албан татвар	Income tax	129 668.1	302 598.2	233.4
Аж ахуйн нэгжийн	Corporate income tax	65 375.3	140 179.5	214.4
Хүн амын	Personal income tax	45 546.8	53 502.1	117.5
Цалин хөлс болон түүнтэй адилтгах орлогын татвар	Taxes on wages and salaries	40 440.2	49 376.5	122.1
Хувь хүний орлогын албан татварын буцаан олголт	Refund of the personal income tax	1 366.4	1 750.9	128.1
Хувиараа аж ахуй эрхлэгчдийн орлогын татвар	Taxes on self-employment	1 855.7	2 656.6	143.2
Мал бүхий иргэдийн орлогын татвар	Taxes of Herdsmen	686.3	-	-
Орлогыг тодорхойлох боломжгүй иргэдийн татвар	Unidentified business revenues	983.1	1 169.8	119.0
Бусад	Others	2 948.0	2 050.0	69.5
Зарим бүтээгдэхүүний үнийн өсөлтийн албан татвар	Price increase tax of some products	18 746.0	108 916.7	581.0
Нийгмийн даатгалын шимтгэл	Social security contributions	89 567.1	112 314.7	125.4
Өмчийн татвар	Property taxes	3 576.2	4 172.2	116.7
Дотоодын бараа, үйлчилгээний албан татвар	Taxes on domestic goods & services	183 155.8	277 673.3	151.6
Нэмэгдсэн өртгийн албан татвар	Value added tax	112 663.7	188 952.3	167.7
Дотоодын бараа, үйлчилгээний	on domestic goods & services	55 245.4	64 956.5	117.6
Импортын барааны	on imported goods	81 476.6	131 814.4	161.8
НӨАТ-ын буцаан олголт	VAT	24 058.3	7 818.5	32.5
Онцгой албан татвар	Excise taxes	60 080.0	78 685.9	131.0
Дотоодын архины	on domestic alcoholic	21 716.3	25 137.2	115.8
Дотоодын тамхины	on domestic tobacco	3 884.7	4 259.1	109.6
Автобензин, дизелийн түлшний	on fuel and gasoline	16 031.9	21 439.7	133.7
Импортын архи, тамхины	on imported alcoholic and tobacco	5 821.0	8 022.2	137.8
Импортын пивоны	on imported beer	1 385.7	1 542.3	111.3
Суудлын автомашины	on vehicles	9 225.5	15 548.9	168.5
Дотоодын пивоны	on domestic beer	2 014.9	2 736.5	135.8
Тусгай зориулалтын орлого	Income of special purposes	10 412.2	10 035.0	96.4
Автобензин, дизелийн түлшний татвар	on fuel and gasoline	2 472.0	2 553.2	103.3
Автотээврийн болон өөрөө явагч хэрэгсэлийн татвар	on vehicles	7 940.2	7 481.8	94.2
Гадаад худалдааны орлого	Taxes on foreign trade	42 497.9	60 463.3	142.3
Импортын барааны гаалийн албан татвар	Customs duties	37 872.3	60 444.5	159.6
Экспортын гаалийн албан татвар	Exports duties	4 625.6	18.8	0.4
Бусад татвар	Other taxes	52 083.8	98 955.3	190.0
Улсын тэмдэгийн хураамж	Stamp fees	3 284.3	15 645.3	476.4
Ашигт малтмалын хайгуулын болон ашиглалтын тусгай зөвшөөрлийн төлбөр	Minerals exploration and mining license fee	13 696.1	11 629.0	84.9
Ашигт малтмалын нөөц ашигласны төлбөр	Royalty	23 852.7	59 140.8	247.9
Улсын төсвийн хөрөнгөөр хайгуул хийсэн ордны нөхөн төлбөр	Compensation for deposits discovered with budget funds	203.4	221.6	108.9
Газрын төлбөр	Land payment	9 297.5	9 966.2	107.2
Ойгоос хэрэглээний мод, түлээ ашигласны төлбөр	Fee on usage of timber	563.6	585.4	103.9
Агнуурын нөөц ашигласны төлбөр	Hunting fee	67.5	47.9	71.0
Бусад татвар, хураамж	Other fees	1 118.7	1 719.1	153.7
ТАТВАРЫН БУС ОРЛОГО	NON-TAX REVENUE	131 621.6	112 563.0	85.5
Хувьцааны ногдол ашиг	Dividends	64 090.6	827.6	1.3
Хүү, торгуулийн орлого	Interest and Fines	12 783.7	12 243.7	95.8
Түрээсийн орлого	Rent	265.9	299.6	112.7
Газрын тосны орлого	Oil petroleum	714.2	14 321.9	20.1 *
Навигацийн орлого	Navigation fee	11 313.7	12 430.6	109.9
Төсөвт газрын өөрийн орлого	Revenues from budget entities	36 209.4	59 736.5	165.0
Бусад нэр заагдаагүй орлого	Others	6 244.1	12 703.0	203.4
ХӨРӨНГИЙН ОРЛОГО	CAPITAL REVENUE	946.1	1 463.2	154.7
Хөрөнгө худалдсаны орлого	Revenue from immovable assets	946.1	1 463.2	154.7
ТУСЛАМЖИЙН ОРЛОГО	GRANTS AND TRANSFERS	-	31 904.0	-
Гадаадын тусламжийн орлого	From foreign Governments	-	31 904.0	-

* дахин их

* times more

1.2 УЛСЫН ТӨСВИЙН ОРЛОГЫН ГҮЙЦЭТГЭЛ, оны үнээр, жил бүрийн эхний 5 сарын байдлаар
ACTUAL REVENUE OF CENTRAL GOVERNMENT, at current prices, as first 5 months of selected years

сая төг mln. tog.

Орлогын төрөл	Types of revenue	2009 I-V	2010 I-V	2010 I-V 2009 I-V %
НИЙТ ОРЛОГО, ТУСЛАМЖИЙН ДҮН	TOTAL REVENUE AND GRANTS	478 157.4	799 173.2	167.1
УРСГАЛ ОРЛОГО	CURRENT REVENUE	430 973.3	706 214.4	163.9
ТАТВАРЫН ОРЛОГО	TAX REVENUE	308 673.7	600 169.4	194.4
Орлогын албан татвар	Income tax	65 375.3	249 096.2	381.0
Аж ахуйн нэгжийн	Corporate income tax	65 375.3	140 179.5	214.4
Зарим бүтээгдэхүүний үнийн	Gift purchase tax of some products	-	108 916.7	-
Дотоодын бараа, үйлчилгээний	Taxes on domestic goods &	175 215.7	270 191.5	154.2
Нэмэгдсэн өртгийн албан татвар	Value added tax	112 663.7	188 952.3	167.7
Дотоодын бараа, үйлчилгээний	on domestic goods & services	55 245.4	64 956.5	117.6
Импортын барааны	on imported goods	81 476.6	131 814.4	161.8
НӨАТ-ын буцаан олголт	VAT	24 058.3	7 818.5	32.5
Онцгой албан татвар	Excise taxes	60 080.0	78 685.9	131.0
Дотоодын архины	on domestic alcoholic	21 716.3	25 137.2	115.8
Дотоодын тамхины	on domestic tobacco	3 884.7	4 259.1	109.6
Автобензин, дизелийн түлшний	on fuel and gasoline	16 031.9	21 439.7	133.7
Импортын архи, тамхины	on imported alcoholic and tobacco	5 821.0	8 022.2	137.8
Импортын пивоны	on imported beer	1 385.7	1 542.3	111.3
Суудлын автомашины	on vehicles	9 225.5	15 548.9	168.5
Дотоодын пивоны	on domestic beer	2 014.9	2 736.5	135.8
Тусгай зориулалтын орлого	Income of special purposes	2 472.0	2 553.2	103.3
Автобензин, дизелийн түлшний татвар	on fuel and gasoline	2 472.0	2 553.2	103.3
Гадаад худалдааны орлого	Taxes on foreign trade	42 497.9	60 463.3	142.3
Импортын барааны гаалийн албан татвар	Customs duties	37 872.3	60 444.5	159.6
Экспортын гаалийн албан татвар	Exports duties	4 625.6	18.8	0.4
Бусад татвар	Other taxes	25 584.8	20 418.4	79.8
Улсын тэмдэгийн хураамж	Stamp fees	784.2	13 023.6	16.6 *
Ашигт малтмалын хайгуулын болон ашиглалтын тусгай зөвшөөрлийн төлбөр	Minerals exploration and mining license fee	8 247.3	7 148.7	86.7
Ашигт малтмалын нөөц ашигласны төлбөр	Royalty	16 296.9	-	-
Улсын төсвийн хөрөнгөөр хайгуул хийсэн ордны нөхөн төлбөр	Compensation for deposits discovered with budget funds	203.4	221.6	108.9
Агнуурын нөөц ашигласны төлбөр	Hunting fee	52.9	24.6	46.6
ТАТВАРЫН БУС ОРЛОГО	NON-TAX REVENUE	122 299.7	106 045.0	86.7
Хувьцааны ногдол ашиг	Dividends	61 473.4	789.1	1.3
Хүү, торгуулийн орлого	Interest and Fines	9 284.8	8 754.2	94.3
Түрээсийн орлого	Rent	50.0	52.0	104.0
Газрын тосны орлого	Oil petroleum	714.2	14 321.9	20.1 *
Навигацийн орлого	Navigation fee	11 313.7	12 430.6	109.9
Төсөвт газрын өөрийн орлого	Revenues from budget entities	34 292.5	58 087.1	169.4
Бусад нэр заагдаагүй орлого	Others	5 171.0	11 610.2	224.5
ТУСЛАМЖИЙН ОРЛОГО	GRANTS AND TRANSFERS	47 184.1	92 958.8	197.0
Гадаадын тусламжийн орлого	From foreign Governments	-	31 904.0	-
Улсын эмнэлгүүдэд олгох татаас	Subsidies of state clinic	18 672.8	23 924.2	128.1
Орон нутгийн төсвөөс төвлөрүүлсэн	From Local Gov't to Central Gov't	28 511.3	37 130.6	130.2

* дахин их

* times more

1.3 ОРОН НУТГИЙН ТӨСВИЙН ОРЛОГЫН ГҮЙЦЭТГЭЛ, оны үнээр, жил бүрийн эхний 5 сарын байдлаар
ACTUAL REVENUE OF LOCAL GOVERNMENT, at current prices, as first 5 months of selected years

Орлогын төрөл	Types of revenue	2009 I-V	2010 I-V	сая төг <i>m/n. tog.</i>	
				2010 I-V	2009 I-V %
НИЙТ ОРЛОГО, ТУСЛАМЖИЙН ДҮН	TOTAL REVENUE AND GRANTS	101 770.2	119 346.2	117.3	
УРСГАЛ ОРЛОГО	CURRENT REVENUE	92 469.2	109 204.2	118.1	
ТАТВАРЫН ОРЛОГО	TAX REVENUE	83 562.1	102 686.2	122.9	
Орлогын албан татвар	Income tax	45 546.8	53 502.1	117.5	
Хүн амын	Personal income tax	45 546.8	53 502.1	117.5	
Цалин хөлс болон түүнтэй адилтгах орлогын татвар	Taxes on wages and salaries	40 440.2	49 376.5	122.1	
Хувь хүний орлогын албан татварын буцаан олголт	Refund of the personal income tax	1 366.4	1 750.9	128.1	
Хувиараа аж ахуй эрхлэгчдийн орлогын татвар	Taxes on self-employment	1 855.7	2 656.6	143.2	
Мал бүхий иргэдийн орлогын татвар	Taxes of Herdsmen	686.3	-	-	
Орлогыг тодорхойлох боломжгүй иргэдийн татвар	Unidentified business revenues	983.1	1 169.8	119.0	
Бусад	Others	2 948.0	2 050.0	69.5	
Өмчийн татвар	Property taxes	3 576.2	4 172.2	116.7	
Дотоодын бараа, үйлчилгээний албан татвар	Taxes on domestic goods & services	7 940.2	7 481.8	94.2	
Тусгай зориулалтын орлого	Income of special purposes	7 940.2	7 481.8	94.2	
Автотээврийн болон өөрөө явагч хэрэгслийн татвар	on vehicles	7 940.2	7 481.8	94.2	
Бусад татвар	Other taxes	26 499.0	37 530.2	141.6	
Улсын тэмдэгтийн хураамж	Stamp fees	2 500.1	2 621.8	104.9	
Ашигт малтмалын хайгуулын болон ашиглалтын тусгай зөвшөөрлийн төлбөр	Minerals exploration and mining license fee	5 448.7	4 480.3	82.2	
Ашигт малтмалын нөөц ашигласны төлбөр	Royalty	7 555.8	18 134.2	240.0	
Газрын төлбөр	Land payment	9 297.5	9 966.2	107.2	
Ойгоос хэрэглээний мод, түлээ ашигласны төлбөр	Fee on usage of timber	563.6	585.4	103.9	
Агнуурын нөөц ашигласны төлбөр	Hunting fee	14.6	23.3	159.7	
Бусад татвар, хураамж	Other fees	1 118.7	1 719.1	153.7	
ТАТВАРЫН БУС ОРЛОГО	NON-TAX REVENUE	8 907.1	6 518.0	73.2	
Хувьцааны ногдол ашиг	Dividends	2 617.2	38.5	1.5	
Хүү, торгуулийн орлого	Interest and Fines	3 085.9	3 489.5	113.1	
Түрээсийн орлого	Rent	215.9	247.6	114.7	
Төсөвт газрын өөрийн орлого	Revenues from budget entities	1 916.9	1 649.4	86.0	
Бусад нэр заагдаагүй орлого	Others	1 071.2	1 092.9	102.0	
ХӨРӨНГИЙН ОРЛОГО	CAPITAL REVENUE	946.1	1 463.2	154.7	
Хөрөнгө худалдсаны орлого	Revenue from immovable assets	946.1	1 463.2	154.7	
ТУСЛАМЖИЙН ОРЛОГО	GRANTS AND TRANSFERS	8 354.9	8 678.8	103.9	
Улсын төсвөөс авсан санхүүгийн дэмжлэг	From Central Gov't to Local Gov't	8 354.9	8 678.8	103.9	

1.4 УЛСЫН НЭГДСЭН ТӨСВИЙН ЗАРЛАГЫН ГҮЙЦЭТГЭЛ, оны үнээр, жил бүрийн эхний 5 сарын байдлаар
ACTUAL EXPENDITURE OF GENERAL GOVERNMENT, at current prices, as first 5 months of selected years

сая төг mln. tog.

Зарлагын төрөл	Types of expenditure	2009 I-V	2010 I-V	2010 I-V 2009 I-V %
НИЙТ ЗАРЛАГА БА ЦЭВЭР ЗЭЭЛИЙН ДҮН	TOTAL EXPENDITURE AND NET LENDING	824 894.2	1 171 867.2	142.1
УРСГАЛ ЗАРДАЛ	CURRENT EXPENDITURE	702 364.5	912 851.7	130.0
Бараа, үйлчилгээний зардал	Goods and services	377 133.1	419 955.2	111.4
Цалин, хөлс	Wages and salaries	230 715.3	242 854.4	105.3
Нийгмийн даатгалын шимтгэл	Social security contributions	20 960.9	22 120.9	105.5
Бараа, үйлчилгээний бусад	Purchase of goods and services	146 417.7	177 100.8	121.0
Гэрэл цахилгааны зардал	Electricity	5 762.7	6 572.4	114.0
Түлш халаалтын зардал	Heating	30 907.8	33 752.8	109.2
Тээвэр шатахууны зардал	Fuel and transportation	9 735.9	10 695.2	109.9
Шуудан холбооны зардал	Communication	2 401.8	2 384.1	99.3
Цэвэр бохир усны зардал	Water	3 956.2	4 470.4	113.0
Хичээл үйлдвэрлэлийн дадлагын зардал	Training expenditure	82.6	-	-
Эд хогшил авах зардал	Purchase of stationery, effects	1 355.7	2 361.4	174.2
Нормын хувцас, зөөлөн эдлэл авах зардал	Purchase of uniforms and special clothes	1 948.8	2 815.5	144.5
Хоолны зардал	Food	18 448.6	20 468.2	110.9
Эмийн зардал	Medicine	13 446.6	15 551.2	115.7
Урсгал засвар	Repair	1 763.7	2 761.7	156.6
Байрны түрээс	Rent	1 343.1	1 469.8	109.4
Бараа, үйлчилгээний бусад зардал	Others	55 264.3	73 798.1	133.5
Зээлийн үйлчилгээний төлбөр	Interest payments	11 359.0	13 954.2	122.8
Гадаад зээлийн хүү	External	9 680.7	11 000.2	113.6
Банкны зээл болон бондын хүү	Other domestic	1 678.3	2 954.0	176.0
Татаас ба шилжүүлэг	Subsidies and transfers	313 872.4	478 942.3	152.6
Татаас	Subsidies to public enterprises	12 115.3	38 269.9	315.9
Эрчим хүчний	Energy	6 936.4	24 301.3	350.3
Хотын нийтийн тээврийн	Public transportation	4 745.0	13 324.4	280.8
Бусад шилжүүлэг	Other Subsidies	91 644.2	-	-
Хувийн хэвшлийн байгууллагад үйлдвэрлэл нэмэгдүүлэх зорилгоор олгох татаас, тусламж	Subsidies to private sector's enterprise for increase of produces	433.9	644.2	148.5
Төсөв хоорондын бусад шилжүүлэг	Other intergovernmental transfers	3 028.6	4 641.2	153.2
Бусад урсгал шилжүүлгүүд	Other current transfers	256 867.5	373 463.4	145.4
Нийгмийн даатгалын зарлага	Social security fund	154 110.0	157 382.3	102.1
Халамжийн сангийн зарлага	Social assistance fund	102 553.3	36 224.1	35.3
Нөхөн олговор	Reimbursement	204.2	19.9	9.7
Хэлмэгдэгсэдийн нөхөн олговор	Repression reimbursement	-	31.9	-
Бусад урсгал шилжүүлэг	Other current transfers	-	179 805.2	-
бусад шилжүүлэг	Other transfers	41 579.1	62 209.2	149.6
ОУБ-ын гишүүний	To international organizations	281.9	358.6	127.2
ХӨРӨНГИЙН ЗАРДАЛ	CAPITAL EXPENDITURE	77 218.5	132 995.1	172.2
Дотоод эх үүсвэрээр	From domestic sources	67 249.2	131 734.9	195.9
Хөрөнгө оруулалт	Domestic investment	57 510.4	119 973.7	208.6
Их засварын зардал	Capital Repairs	953.6	3 598.9	377.4
Авто замын сан	Road Fund	4 799.0	4 011.6	83.6
Геологи хайгуулын зардал	Geological survey	594.4	588.9	99.1
Ойжуулалт, байгаль орчны бусад арга хэмжээ	Forest and other environment expenditure	540.2	2 019.3	373.8
Улсын нөөц бүрдүүлэх зардал	Commodity stocks	2 851.7	1 542.6	54.1
Гадаад эх үүсвэрээр	Foreign financed	9 969.2	1 260.2	12.6
ЦЭВЭР ЗЭЭЛ	NET LENDING	45 311.3	126 020.5	278.1
Гадаад зээлээр санхүүжих төсөл	On-lent foreign project loans	22 510.0	17 117.0	76.0
Банкин дахь мөнгөн хадгаламжинд баталгаа гаргах	to guarantee for savings in the bank	-	100 000.0	-
Эргэж төлөгдөх цэвэр зээл	Other lending minus repayments	22 801.3	8 903.5	39.0

1.5 УЛСЫН НЭГДСЭН ТӨСВИЙН АЛДАГДЛЫГ САНХҮҮЖҮҮЛЭХ ЭХ ҮҮСВЭРИЙН ГҮЙЦЭТГЭЛ,
оны үнээр, жил бүрийн эхний 5 сарын байдлаар
ACTUAL SOURCES TO FINANCING GENERAL GOVERNMENT DEFICIT,
at current prices, as first 5 months of selected years

сая төг mln. tog.

Эх үүсвэр	Sources	2009 I-V	2010 I-V	2010 I-V 2009 I-V %
АЛДАГДЛЫГ САНХҮҮЖҮҮЛЭХ ЭХ ҮҮСВЭР	FINANCING SOURCES FOR BUDGET DEFICIT	191 777.6	169 760.1	88.5
Харилцах болон хадгаламжийн дансны цэвэр өөрчлөлт	Current account and deposit account(net)	6 373.2	-69 916.3	-
МУХС-гаас улсын тусгай шилжүүлэх	MDF to Central Gov't	-	134 141.3	-
Засгийн газрын бонд	Gov't bonds	180 632.0	111 062.3	61.5
Засгийн газрын зээл	Gov't credit	4 771.7	-6 027.2	-
Өмч хувьчлал	Privatization	0.7	500.0	714.3 *

* дахин их
* times more

1.6 УЛСЫН ТӨСВИЙН ЗАРЛАГЫН ГҮЙЦЭТГЭЛ, оны үнээр, жил бүрийн эхний 5 сарын байдлаар
ACTUAL EXPENDITURE OF CENTRAL GOVERNMENT, at current prices, as first 5 months of selected years

сая төг mln.tog

Зарлагын төрөл	Types of expenditure	2009 I-V	2010 I-V	2010 I-V 2009 I-V %
НИЙТ ЗАРЛАГА БА ЦЭВЭР ЗЭЭЛИЙН ДҮН	TOTAL EXPENDITURE AND NET LENDING	665 338.0	858 353.4	129.0
УРСГАЛ ЗАРДАЛ	CURRENT EXPENDITURE	568 088.1	607 752.0	107.0
Бараа, үйлчилгээний зардал	Goods and services	354 632.3	396 566.1	111.8
Цалин, хөлс	Wages and salaries	209 855.6	220 880.4	105.3
Нийгмийн даатгалын шимтгэл	Social security contributions	18 744.0	19 794.6	105.6
Бараа, үйлчилгээний бусад зардал	Purchase of goods and services	126 032.7	155 891.1	123.7
Гэрэл цахилгааны зардал	Electricity	5 184.2	5 913.4	114.1
Түлш халаалтын зардал	Heating	28 543.8	30 905.8	108.3
Тээвэр шатахууны зардал	Fuel and transportation	7 961.1	8 631.3	108.4
Шуудан холбооны зардал	Communication	1 873.2	1 859.3	99.3
Цэвэр бохир усны зардал	Water	3 775.2	4 248.4	112.5
Эд хогшил авах зардал	Purchase of stationery, effects	971.6	1 923.6	198.0
Нормын хувцас, зөөлөн эдлэл авах зардал	Purchase of uniforms and special clothes	1 913.0	2 730.2	142.7
Хоолны зардал	Food	18 255.1	20 302.0	111.2
Эмийн зардал	Medicine	13 369.9	15 491.2	115.9
Урсгал засвар	Repair	1 353.5	2 296.8	169.7
Байрны түрээс	Rent	1 288.5	1 418.9	110.1
Бараа, үйлчилгээний бусад зардал	Others	41 543.5	60 170.2	144.8
Зээлийн үйлчилгээний төлбөр	Interest payments	11 359.0	13 954.2	122.8
Гадаад зээлийн хүү	External	9 680.7	11 000.2	113.6
Банкны зээл болон бондын хүү	Other domestic	1 678.3	2 954.0	176.0
Татаас ба шилжүүлэг	Subsidies and transfers	202 096.7	197 231.8	97.6
Татаас	Subsidies to public enterprises	80 001.2	91 656.0	114.6
Эрчим хүчний	Energy	6 808.8	24 053.1	353.3
Хотын нийтийн тээврийн	Public transportation	221.0	346.0	156.6
Бусад шилжүүлэг	Other Subsidies	72 971.4	67 256.9	92.2
Орон нутгийн төсөвт өгөх санхүүгийн дэмжлэг	To local government	8 354.9	8 678.8	103.9
Төсөв хоорондын бусад шилжүүлэг	Other intergovernmental transfers	3 394.6	8.3	0.2
Бусад урсгал шилжүүлгүүд	Other current transfers	71 995.3	36 898.2	51.3
Халамжийн сангийн зарлага	Social assistance fund	71 791.1	36 224.1	50.5
Нөхөн олговор	Reimbursement	204.2	19.9	9.7
Хэлмэгдэгсэдийн нөхөн олговор	Repression reimbursement	-	31.9	-
Бусад урсгал шилжүүлэг	Other current transfers	-	622.3	-
бусад шилжүүлэг	Other transfers	38 068.8	59 743.7	156.9
Олон улсын байгууллагын гишүүний	To international organizations	281.9	246.8	87.5
ХӨРӨНГИЙН ЗАРДАЛ	CAPITAL EXPENDITURE	51 938.6	124 580.9	239.9
Дотоод эх үүсвэрээр	From domestic sources	41 969.4	123 320.7	293.8
Хөрөнгө оруулалт	Domestic investment	34 639.0	112 267.1	324.1
Их засварын зардал	Capital Repairs	953.6	3 598.9	377.4
Авто замын сан	Road Fund	4 799.0	4 011.6	83.6
Геологи хайгуулын зардал	Geological survey	594.4	588.9	99.1
Ойжуулалт, байгаль орчны бусад арга хэмжээ	Forest and other environment expenditure	540.2	2 019.3	373.8
Улсын нөөц бүрдүүлэх зардал	Commodity stocks	443.3	835.0	188.4
Гадаад эх үүсвэрээр	Foreign financed	9 969.2	1 260.2	12.6
ЦЭВЭР ЗЭЭЛ	NET LENDING	45 311.3	126 020.5	278.1
Гадаад зээлээр санхүүжих төсөл	On-lent foreign project loans	22 510.0	17 117.0	76.0
Банкин дахь мөнгөн хадгаламжинд баталгаа гаргах	to guarantee for savings in the bank	-	100 000.0	-
Эргэж төлөгдөх цэвэр зээл	Other lending minus repayments	22 801.3	8 903.5	39.0

1.7 УЛСЫН ТӨСВИЙН АЛДАГДЛЫГ САНХҮҮЖҮҮЛЭХ ЭХ ҮҮСВЭРИЙН ГҮЙЦЭТГЭЛ,
оны үнээр, жил бүрийн эхний 5 сарын байдлаар
ACTUAL SOURCES TO FINANCING CENTRAL GOVERNMENT DEFICIT,
at current prices, as first 5 months of selected years

сая төг mln.tog

Эх үүсвэр	Sources	2009 I-V	2010 I-V	2010 I-V 2009 I-V %
АЛДАГДЛЫГ САНХҮҮЖҮҮЛЭХ ЭХ ҮҮСВЭР	FINANCING SOURCES FOR BUDGET DEFICIT	187 180.5	59 180.2	31.6
Харилцах болон хадгаламжийн дансны МУХС-гаас улсын т?с?вт шилж??лэх	Current account and deposit MDF to Central Gov't	1 776.2	-112 128.2	-
Засгийн газрын бонд	Gov't bonds	180 632.0	42 694.3	23.6
Засгийн газрын зээл	Gov't credit	4 771.7	-6 027.2	-
Өмч хувьчлал	Privatization	0.7	500.0	714.3 *

* дахин их

* times more

1.8 ОРОН НУТГИЙН ТӨСВИЙН ЗАРЛАГЫН ГҮЙЦЭТГЭЛ, оны үнээр, жил бүрийн эхний 5 сарын байдлаар
ACTUAL EXPENDITURE OF LOCAL GOVERNMENT, at current prices, as first 5 months of selected years

сая төг mln. tog.

Зарлагын төрөл	Types of expenditure	2009 I-V	2010 I-V	$\frac{2010 \text{ I-V}}{2009 \text{ I-V}} \%$
НИЙТ ЗАРЛАГА	TOTAL EXPENDITURE	79 225.1	103 190.9	130.3
УРСГАЛ ЗАРДАЛ	CURRENT EXPENDITURE	76 780.4	95 104.9	123.9
Бараа, үйлчилгээний зардал	Goods and services	40 299.7	42 289.2	104.9
Цалин, хөлс	Wages and salaries	18 723.8	19 826.9	105.9
Нийгмийн даатгалын шимтгэл	Social security contributions	1 976.2	2 097.3	106.1
Бараа, үйлчилгээний бусад зардал	Purchase of goods and services	19 599.6	20 365.0	103.9
Гэрэл цахилгааны зардал	Electricity	554.1	626.4	113.1
Түлш халаалтын зардал	Heating	2 245.0	2 731.5	121.7
Тээвэр шатахууны зардал	Fuel and transportation	1 682.7	1 995.7	118.6
Шуудан холбооны зардал	Communication	463.8	475.7	102.6
Цэвэр бохир усны зардал	Water	168.4	209.6	124.5
Хичээл үйлдвэрлэлийн дадлагын зардал	Training expenditure	47.2	-	-
Эд хогшил авах зардал	Purchase of stationery, effects	359.2	424.1	118.1
Нормын хувцас, зөөлөн эдлэл авах зардал	Purchase of uniforms and special clothes	35.4	57.5	162.3
Хоолны зардал	Food	98.3	66.2	67.3
Эмийн зардал	Medicine	1.2	1.0	82.3
Урсгал засвар	Repair	399.2	461.3	115.6
Байрны түрээс	Rent	49.7	46.1	92.7
Бараа, үйлчилгээний бусад зардал	Others	13 495.5	13 269.9	98.3
Татаас ба шилжүүлэг	Subsidies and transfers	36 480.8	52 815.7	144.8
Татаас	Subsidies to public enterprises	4 651.7	13 226.7	284.3
Эрчим хүчний	Energy	127.6	248.2	194.5
Хотын нийтийн тээврийн	Public transportation	4 524.1	12 978.5	286.9
Төсөв хоорондын бусад бусад шилжүүлэг	Other intergovernmental	28 511.3	37 130.6	130.2
Олон улсын байгууллагын	Other transfers	3 317.8	2 346.5	70.7
Олон улсын байгууллагын	To international organizations	-	111.8	-
ХӨРӨНГИЙН ЗАРДАЛ	CAPITAL EXPENDITURE	2 444.6	8 086.0	330.8
Дотоод эх үүсвэрээр	From domestic sources	2 444.6	8 086.0	330.8
Хөрөнгө оруулалт	Domestic investment	2 444.6	7 378.4	301.8
Улсын нөөц бүрдүүлэх зардал	Commodity stocks	-	707.6	-

1.9 ОРОН НУТГИЙН ТӨСВИЙН АЛДАГДЛЫГ САНХҮҮЖҮҮЛЭХ ЭХ ҮҮСВЭРИЙН ГҮЙЦЭТГЭЛ, оны үнээр, жил бүрийн эхний 5 сарын байдлаар
ACTUAL SOURCES TO FINANCING LOCAL GOVERNMENT DEFICIT, at current prices, as first 5 months of selected years

сая төг mln. tog.

Эх үүсвэр	Sources	2009 I-V	2010 I-V	$\frac{2010 \text{ I-V}}{2009 \text{ I-V}} \%$
АЛДАГДЛЫГ САНХҮҮЖҮҮЛЭХ ЭХ ҮҮСВЭР	FINANCING SOURCES FOR BUDGET DEFICIT	-22 545.2	-16 155.3	71.7
Харилцах болон хадгаламжийн дансны цэвэр өөрчлөлт	Current account and deposit account(net)	-22 545.2	-16 155.3	71.7

1.10 ОРОН НУТГИЙН ТӨСВИЙН ОРЛОГЫН ГҮЙЦЭТГЭЛ, оны үнээр, аймаг, нийслэлээр, жил бүрийн эхний 5 сарын байдлаар
ACTUAL REVENUE OF LOCAL GOVERNMENT, at current prices, by aimag and the Capital, as first 5 months of selected years

сая төг mln. tog.

Аймаг, нийслэл Aimags and the Capital	Нийт орлого Total revenue		Орлого Revenue		Улсын төсвөөс олгож байгаа санхүүгийн дэмжлэг Grants from Central Gov't	
	2009 I-V	2010 I-V	2009 I-V	2010 I-V	2009 I-V	2010 I-V
БҮГД/TOTAL	101 770.2	119 346.2	93 415.3	110 667.4	8 354.9	8 678.8
	Баруун бүс		West region			
Дүн/Subtotal	8 967.2	8 426.0	5 057.1	4 904.7	3 910.1	3 521.3
БӨ/BO	1 533.8	1 347.0	933.8	837.0	600.0	510.0
ГО/GO	2 051.9	1 658.0	1 397.8	1 389.2	654.1	268.8
ЗА/ZA	1 921.8	1 950.7	933.4	990.2	988.5	960.5
УВ/UV	1 908.1	2 000.4	820.8	838.4	1 087.2	1 162.0
ХО/КНО	1 551.6	1 470.0	971.3	850.0	580.3	620.0
	Хангайн бүс		Khangai region			
Дүн/Subtotal	19 937.8	25 479.8	16 453.5	20 973.4	3 484.2	4 506.5
АР/AR	1 680.1	1 780.4	1 080.1	1 028.6	600.0	751.8
БХ/БКН	2 114.9	2 198.5	1 164.9	1 038.5	950.0	1 160.0
БУ/БУ	1 440.8	1 727.5	1 440.8	1 727.5	-	-
ОР/ОР	10 601.7	15 264.3	10 601.7	15 264.3	-	-
ӨВ/ОВ	1 964.3	2 362.3	1 018.9	967.8	945.4	1 394.5
ХӨ/КНС	2 135.9	2 146.9	1 147.1	946.8	988.8	1 200.1
	Төвийн бүс		Central region			
Дүн/Subtotal	19 748.1	22 258.1	18 787.5	21 607.1	960.6	651.0
ГС/GS	786.2	579.1	489.9	579.1	296.3	-
ДА/ДА	2 000.1	2 660.1	2 000.1	2 660.1	-	-
ДО/ДО	2 170.5	2 619.3	2 170.5	2 619.3	-	-
ДУ/ДУ	1 383.1	1 417.3	718.8	766.3	664.3	651.0
ӨМ/ОМ	7 006.0	7 867.3	7 006.0	7 867.3	-	-
СЭ/СЕ	4 239.3	4 817.3	4 239.3	4 817.3	-	-
ТӨ/ТО	2 162.9	2 297.8	2 162.9	2 297.8	-	-
	Зүүн бүс		East region			
Дүн/Subtotal	4 692.6	7 240.4	4 692.6	7 240.4	-	-
ДД/DD	1 645.7	1 352.3	1 645.7	1 352.3	-	-
СҮ/SU	1 457.1	3 990.1	1 457.1	3 990.1	-	-
ХЭ/КНЕ	1 589.8	1 898.0	1 589.8	1 898.0	-	-
	Улаанбаатар		Ulaanbaatar			
Дүн/Subtotal	48 424.5	55 941.8	48 424.5	55 941.8	-	-
УБ/УВ	48 424.5	55 941.8	48 424.5	55 941.8	-	-

1.11 ОРОН НУТГИЙН ТӨСВИЙН ЗАРЛАГЫН ГҮЙЦЭТГЭЛ, оны үнээр, аймаг, нийслэлээр, жил бүрийн эхний 5 сарын байдлаар
ACTUAL EXPENDITURE OF LOCAL GOVERNMENT, at current prices, by aimag and the Capital, as first 5 months of selected years

сая төг mln. tog.

Аймаг, нийслэл Aimags and the Capital	Нийт зарлага Total expenditure		Орон нутгийн төсвийн зарлага Local government expenditure		Орон нутгийн төсвөөс улсын төсөвт төвлөрүүлэх орлого Grants to Central Gov't	
	2009 I-V	2010 I-V	2009 I-V	2010 I-V	2009 I-V	2010 I-V
БҮГД/TOTAL	79 225.1	103 190.9	50 713.7	66 060.3	28 511.3	37 130.6
	Баруун бүс		West region			
Дүн/Subtotal	7 608.6	8 839.7	7 608.6	8 839.7	-	-
БӨ/BO	1 419.5	1 772.5	1 419.5	1 772.5	-	-
ГО/GO	1 475.1	1 573.0	1 475.1	1 573.0	-	-
ЗА/ZA	1 729.5	2 079.1	1 729.5	2 079.1	-	-
УВ/UV	1 607.5	1 612.1	1 607.5	1 612.1	-	-
ХО/КНО	1 377.0	1 803.0	1 377.0	1 803.0	-	-
	Хангайн бүс		Khangai region			
Дүн/Subtotal	11 916.6	23 897.3	9 016.5	11 697.3	2 900.1	12 200.0
АР/AR	1 320.0	1 572.6	1 320.0	1 572.6	-	-
БХ/БКН	1 694.1	1 869.0	1 694.1	1 869.0	-	-
БУ/БУ	1 462.1	1 515.5	1 462.1	1 515.5	-	-
ОР/ОР	4 006.0	14 596.2	1 106.0	2 396.2	2 900.1	12 200.0
ӨВ/ОВ	1 604.5	2 067.0	1 604.5	2 067.0	-	-
ХӨ/КНС	1 829.8	2 277.1	1 829.8	2 277.1	-	-
	Төвийн бүс		Central region			
Дүн/Subtotal	16 574.3	17 373.3	13 322.0	11 093.5	3 252.4	6 279.7
ГС/GS	510.9	579.6	510.9	569.8	-	9.8
ДА/ДА	1 572.7	2 189.3	1 119.8	1 212.6	452.9	976.7
ДО/ДО	1 127.7	1 832.9	1 127.7	1 232.9	-	600.0
ДУ/ДУ	1 108.5	1 177.1	1 108.5	1 177.1	-	-
ӨМ/ОМ	6 824.4	6 538.8	4 284.2	2 104.8	2 540.3	4 434.0
СЭ/СЕ	2 976.2	2 689.0	2 717.0	2 429.8	259.2	259.2
ТӨ/ТО	2 453.9	2 366.5	2 453.9	2 366.5	-	-
	Зүүн бүс		East region			
Дүн/Subtotal	3 949.9	5 550.2	3 899.9	5 399.3	50.0	150.9
ДД/DD	1 203.6	1 458.2	1 153.6	1 458.2	50.0	-
СҮ/SU	1 430.3	2 267.2	1 430.3	2 267.2	-	-
ХЭ/КНЕ	1 316.0	1 824.9	1 316.0	1 673.9	-	150.9
	Улаанбаатар		Ulaanbaatar			
Дүн/Subtotal	39 175.7	47 530.4	16 866.8	29 030.4	22 308.9	18 500.0
УБ/УВ	39 175.7	47 530.4	16 866.8	29 030.4	22 308.9	18 500.0

Монгол Улсын Үндэсний Статистикийн Хороонд хэвлэв.
Printed by the National Statistical Office of Mongolia.

Хаяг : Address :

Засгийн Газрын III байр, Өрөө-113	<i>Government Building III, Room-113</i>
Улаанбаатар - 20а, Монгол Улс	<i>Ulaanbaatar - 20a, Mongolia</i>
Интернет: http://www.nso.mn	<i>Internet: http://www.nso.mn</i>
E-mail: information@nso.mn	<i>E-mail: information@nso.mn</i>
nso@magicnet.mn	<i>nso@magicnet.mn</i>
Факс: (976-11)-324518	<i>Fax: (976-11)-324518</i>
Утас: 322424, 326424	<i>Phone: 322424, 326424</i>