

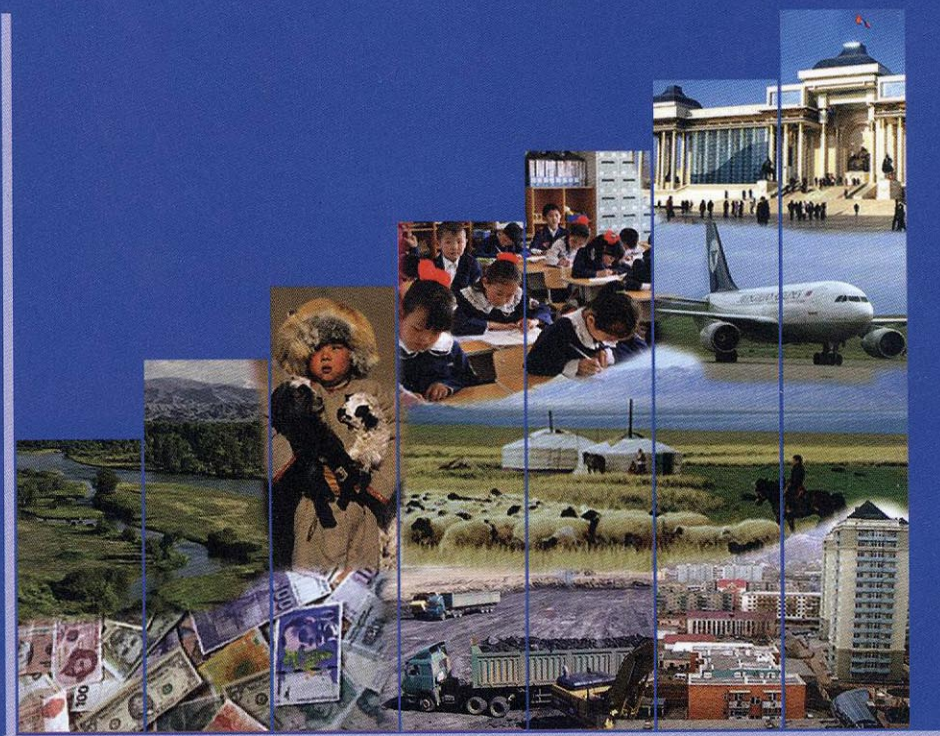

МОНГОЛ УЛСЫН
ҮНДЭСНИЙ СТАТИСТИКИЙН ХОРОО
NATIONAL STATISTICAL OFFICE OF MONGOLIA

СТАТИСТИКИЙН БЮЛЛЕТЕНЬ BULLETIN OF STATISTICS



2010/08

ГАРЧИГ CONTENTS

Ерөнхий тэмдэглэл <i>General notes</i>	3
Аргачлалын тайлбар <i>Methodological notes</i>	4
Товч танилцуулга <i>Introduction</i>	10
Үндсэн үзүүлэлтүүд <i>Main indicators</i>	18
I. Хөдөлмөр <i>Labour</i>	19
II. Өрхийн орлого, зарлага <i>Household income and expenditure</i>	30
III. Нийгмийн даатгал, нийгмийн халамж <i>Social insurance and social welfare</i>	34
IV. Эрүүл мэнд <i>Health</i>	36
V. Гэмт хэрэг <i>Crime</i>	40
VI. Үнэ <i>Prices</i>	44
VII. Мөнгө, зээл, үнэт цаасны зах зээл <i>Money, loan, stock market</i>	54
VIII. Улсын төсөв <i>State budget</i>	61
IX. Төлбөрийн тэнцэл <i>Balance of payments</i>	63
X. Гадаад худалдаа <i>External trade</i>	64
XI. Хөдөө аж ахуй <i>Agriculture</i>	76
XII. Аж үйлдвэр <i>Industry</i>	80
XIII. Их барилга <i>Constuction</i>	85
XIV. Тээвэр <i>Transport</i>	86
XV. Цаг уур, агаарын бохирдолт <i>Meteorology and air pollution</i>	87
Хавсралт <i>Appendix</i>	89

Ерөнхий тэмдэглэл**General notes****I. Товчилсон тэмдэглэгээ:**

АР	Архангай
БӨ	Баян-Өлгий
БХ	Баянхонгор
БУ	Булган
ГО	Говь-Алтай
ДО	Дорноговь
ДД	Дорнод
ДУ	Дундговь
ЗА	Завхан
ӨВ	Өвөрхангай
ӨМ	Өмнөговь
СҮ	Сүхбаатар
СЭ	Сэлэнгэ
ТӨ	Төв
УВ	Увс
ХО	Ховд
ХӨ	Хөвсгөл
ХЭ	Хэнтий
ДА	Дархан-Уул
УБ	Улаанбаатар
ОР	Орхон
ГС	Говьсүмбэр

I. Abbreviations:

AR	Arkhangai
BO	Bayan-Olgii
BKH	Bayankhongor
BU	Bulgan
GO	Govi-Altai
DO	Dornogovi
DD	Dornod
DU	Dundgovi
ZA	Zavkhan
OV	Ovorkhangai
OM	Omnogovi
SU	Sukhbaatar
SE	Selenge
TO	Tov
UV	Uvs
KHO	Khovd
KHS	Khovsgol
KHE	Khentii
DA	Darkhan-Uul
UB	Ulaanbaatar
OR	Orkhon
GS	Govisumber

II. Саруудыг ром тоогоор тэмдэглэв (I, II, III, IV, V... г.м)

I-XII жилийн эхний тухайн сарыг оруулсан өсөн нэмэгдэх дүнг харуулав.

1990-1995; 1990-1997 тухайн хугацааны жилийн дундаж үзүүлэлт болно.

III. Дараах тэмдэглэлүүдийг ашиглав:

... мэдээлэл байхгүй

0.0 маш бага тоо

- гүйцэтгэл байхгүй.

II. Months have been shown by the Roman numerals (I, II, III, IV, V, etc).

I-XII shows the accumulated data from the beginning of the year including the particular month.

1990-1995; 1990-1997 annual average for this particular time period.

III. The following symbols were used:

... data are not available

0.0 the amount is nil or negligible

- no execution.

⎯⎯⎯ “Үүнээс” гэдгийг харуулах бөгөөд зарим тохиолдолд тухайн үзүүлэлтийн бүрэлдэхүүн хэсгүүдийн нийлбэр нэгдсэн дүнтэй тэнцэхгүй байж болно.

⎯⎯⎯ Shows the term “of which” and in some cases it indicates not all elements of sum are given.

IV. Орон дэвшүүлэлтээс хамаарч зарим үзүүлэлтийн нийлбэр нь дүнтэйгээ, бүтцийг хувиар илэрхийлэхэд 100 хувиас бага зэрэг зөрөх тохиолдол байж болно.

IV. Due to the rounding figures (composition) may not add up to the total and 100 percentage.

Аргачлалын тайлбар**Ажиллах хүчний судалгаа**

Үндэсний тооцооны системийн хүрээнд “Эдийн засгийн идэвхтэй хүн ам (ажиллах хүч)”-д тухайн цаг хугацаанд бүтээгдэхүүн үйлдвэрлэх, үйлчилгээ үзүүлэхэд ажиллах хүчээ нийлүүлж байгаа ажиллагч, нийлүүлэхэд бэлэн байгаа ажилгүй иргэдийг хамруулна. Эдийн засгийн идэвхтэй хүн амыг эдийн засгийн байнгын идэвхтэй, тухайн үеийн идэвхтэй хүн ам гэж хоёр ангилна.

Эдийн засгийн байнгын идэвхтэй хүн амд урт хугацаагаар буюу сүүлийн 12 сарын хугацаанд ажил эрхэлж байсан болон ажилгүй байсан хөдөлмөрийн насны хүн амыг хамруулна.

Эдийн засгийн тухайн үеийн идэвхтэй хүн амд сүүлийн 7 хоногт ажил эрхэлж байсан болон ажилгүй байсан иргэдийг хамруулна.

Эдийн засгийн тухайн үеийн идэвхгүй хүн ам гэж сүүлийн 7 хоногт сургуульд суралцаж байгаа, гэрийн ажилтай, өндөр насны тэтгэвэр тогтоолгосон болон өндөр настай, хөгжлийн бэрхшээлтэй зэрэг шалтгаанаар тухайн хугацаанд ажиллагч болон ажилгүй иргэдийн алинд ч хамаарахгүй хүмүүсийг хэлнэ.

Ажиллагч гэж цалин хөлс, орлого олох зорилгоор эдийн засгийн үйл ажиллагаанд оролцож, хөдөлмөр эрхэлж буй иргэнийг хэлнэ. Цалин хөлс, орлого олох зорилгоор эдийн засгийн үйл ажиллагаанд сүүлийн долоо хоногт нэгээс дээш цагаар оролцсон ажиллагчид хамрагдана.

Ажилгүй иргэнд тухайн хугацаанд ажилгүй байсан, ажил хийхэд бэлэн, ажил идэвхтэй хайж байгаа хөдөлмөрийн насны, хөдөлмөрийн чадвартай хүмүүсийг хамруулна.

а/ “ажилгүй байсан” гэж сүүлийн долоо хоногт Хөдөлмөрийн тухай болон Иргэний хуулийн 359 дүгээр зүйлд заасан хөлсөөр болон ажил гүйцэтгэх гэрээгээр ямар нэг ажил гүйцэтгээгүй, хувиараа ажил, үйлчилгээ эрхэлж орлого олоогүй байхыг;

б/ “ажил хийхэд бэлэн” гэж Хөдөлмөрийн тухай болон Иргэний хуулийн 359 дүгээр зүйлд заасан хөлсөөр ажиллах болон ажил гүйцэтгэх гэрээ байгуулахаас татгалзахгүй байхыг;

в/ “ажил идэвхтэй хайж байгаа” гэж ажилд зуучлах төрийн болон хувийн

Methodological notes**Labour force survey**

The economically active population (Labour Force) comprising all persons of either sex who furnish the supply of labour for the production of economic goods and services (employed and unemployed, including those seeking work), as defined by the System of National Accounts (SNA), during a specified time reference period. Economically active population is divided into "usually active" or "currently active" during a specified time-reference period.

The usually active population comprises all persons a specified working age whose activity status, as determined in terms of the total number of weeks or days during a long specified period or the preceding 12 months or the preceding calendar year was either employed or unemployed.

Economically currently active population comprises of population of labour age, unemployed or employed in terms of their primary activity for the last week.

The economically currently inactive population comprises all persons who were neither "employed" or "unemployed" during the last week for the reasons such as attendant at educational institutions; retired; engaged in family duties and disabled.

Employed means all citizen engaged in economic activity for pay (wages or salary) and having an employment status of some sort. One can be regarded as employed if engaged in economic activity for pay above an hour for the last week.

Unemployed is a citizen of labour age, with full work abilities, who was for a while unemployed, ready to work and actively looking for a job.

a/ not employed means no work has been done for pay or by an employment contract, no income was earned as self-employed work or services within last week, as stated in Law on Labour or Clause 359 of Civil code.

b/ "available for work" means to be not against signing an employment contract or a work agreement as stipulated in Law on Labour or Clause 359 of Civil code.

c/ "actively seeking a job" means

байгууллагад бүртгүүлж, нэгээс доошгүй удаа ажлын байрны талаар мэдээлэл авсан эсхүл ажлын зар, цахим хуудсаар ажил олгогчид хандах, нийтийн үйлчилгээний газруудын мэдээллийн самбар, хэвлэл мэдээллийн хэрэгсэлд зар тавих зэргээр ажил олох оролдлого идэвхтэй хийснийг тус тус ойлгоно.

actively trying to get a job by registering with state or private employment offices, having information about vacancies at least once, or addressed at least once to job vacancies provider or their internet pages, placing job seeking advertisements in posters, and mass media.

Хөдөлмөр

Эдийн засгийн идэвхтэй хүн ам (ажиллах хүч)-д Үндэсний тооцооны системийн хүрээнд, тухайн цаг хугацаанд бүтээгдэхүүн үйлдвэрлэх, үйлчилгээ үзүүлэхэд ажиллах хүчээ нийлүүлж байгаа ажиллагч, нийлүүлэхэд бэлэн байгаа ажилгүй иргэдийг хамруулна. Эдийн засгийн идэвхтэй хүн ам (ажиллах хүч)-ыг эдийн засгийн байнгын идэвхтэй хүн ам, эдийн засгийн тухайн үеийн идэвхтэй хүн ам гэж хоёр ангилна.

Ажилгүй иргэнд тухайн хугацаанд ажилгүй байсан, ажил хийхэд бэлэн, ажил идэвхтэй хайж байгаа хөдөлмөрийн насны, хөдөлмөрийн чадвартай иргэнийг хамруулна.

Labour

The economically active population (Labor Force) comprising all persons of either sex who furnish the supply of labour for the production of economic goods and services (employed and unemployed, including those seeking work), as defined by the System of National Accounts (SNA), during a specified time reference period. Economically active population is divided into "usually active" or "currently active" during a specified time-reference period.

Unemployed is a citizen of labour age, with full work abilities, who was for a while unemployed, ready to work and actively looking for a job.

Өрхийн орлого, зарлага

Үндэсний статистикийн байгууллага 1966 оноос эхлэн өрхийн орлого, зарлагын судалгааг явуулж байгаа бөгөөд одоогийн байдлаар жилд Монгол Улсын нийт өрхийг төлөөлөх 11232 өрхийг түүвэрлэн авч, тэдгээр өрхийн гишүүдийн нас, хүйс, ажил эрхлэлтийн байдал, өрхийн орлого, зарлага, хэрэглээний хэмжээ, сууцны нөхцлийн талаарх үзүүлэлтүүдийг хамруулан улирал бүр судалгаа явуулж байна.

Хүн амын амьжиргааны түвшин, ядуурлын үзүүлэлтүүдийг тооцох зорилгоор уг судалгааны арга зүйг (түүвэрлэлтийн зохиомж, судалгааны асуулгын үзүүлэлтүүд, загвар) 2005 оны 3 дугаар улирлаас эхлэн өөрчилсөн. Мөн өрхийн хэрэглээ, зардлын нэр төрлийг өргөжүүлэн олон улсын аргачлалаар "Хувийн зориулалттай хэрэглээний бараа, үйлчилгээний ангилал"-ын дагуу бүлэглэн бүртгэдэг болсон.

Нэг өрхийн сарын дундаж орлого, зарлагыг 2007 оны III улирлаас эхлэн Өрхийн нийгэм, эдийн засгийн судалгааны үр дүнгийн мэдээлэлд тулгуурлан тооцдог болсон тул аргачлал нь өмнөх судалгааныхаас өөрчлөгдсөн болно.

Household income and expenditure

Since 1966, the National Statistical Office has regularly conducted household income and expenditure survey. At present, a sample of 11232 households was selected annually to represent the total households of Mongolia and data on household member's age, sex, employment, household income, expenditure, consumption and housing condition are collected and analyzed on a quarterly bases.

The survey methodology (sample, questionnaire design and indicators) has been changed since the 3rd quarter of 2005 for estimating living standard and poverty indicators. Moreover the type of household consumption and expenditure was collected in accordance with international methodology as "COICOP".

Since 3rd quarter of the year 2007, we have estimating average monthly income and expenditure of the household from result of Household socio-economic survey, hence its methodology had changed.

Нийгмийн даатгал, нийгмийн халамж

Нийгмийн даатгал нь иргэн болон төр, аж ахуйн нэгж, байгууллагаас зохих журмын дагуу шимтгэл төлж, нийгмийн даатгалын сан бүрдүүлэх, даатгуулагч өндөр наслах, хөдөлмөрийн чадвараа алдах, өвчлөх, ажилгүй болоход өөрт нь, тэрчлэн даатгуулагч нас барахад түүний асрамжид байсан хүмүүст хууль тогтоомжид заасан тэтгэвэр, тэтгэмж, төлбөр өгөх агуулга бүхий нийгэм, эдийн засгийн арга хэмжээ мөн. Нийгмийн даатгал нь тэтгэврийн, тэтгэмжийн, эрүүл мэндийн, үйлдвэрлэлийн осол, мэргэжлээс шалтгаалсан өвчний, ажилгүйдлийн даатгал гэсэн төрлөөс бүрдэнэ.

Нийгмийн халамжийн дэмжлэг туслалцаа шаардлагатай хүнд хуульд заасан тэтгэвэр, нөхцөлт мөнгөн тэтгэмж олгох, олон нийтийн оролцоонд түшиглэсэн халамжийн болон төрөлжсөн асрамжийн үйлчилгээ үзүүлэх үйл ажиллагааг “нийгмийн халамж” гэнэ.

Нийгмийн даатгал, халамжийн мэдээг 2009 оны 4 дүгээр сараас эхлэн сар бүр гаргаж байна.

Эрүүл мэнд

Эрүүл мэндийн сарын мэдээг Засгийн газрын хэрэгжүүлэгч агентлаг Эрүүл мэндийн газар аймаг нийслэлийн харъяа нэгжүүдээсээ авч нэгтгэн Үндэсний статистикийн хороонд (ҮСХ)-нд ирүүлдэг.

1 хүртэлх насны хүүхдийн эндэгдэл (1000 амьд төрөлтөд ногдох), 1-5 хүртэлх насны хүүхдийн эндэгдэл (1000 амьд төрөлтөд ногдох), халдварт өвчнөөр өвчлөгчдийн тоо, өвчний ангиллаар, эмчлүүлсэн болон нас барсан хүний тоог бүсээр гаргаж тооцож оруулсан болно.

Нялхсын эндэгдэл (1 хүртэлх насны 1000 хүүхдэд ногдох)-ыг 1 хүртэлх насандаа эндсэн хүүхдийн тоог дээрх хугацаанд амьд төрсөн хүүхдийн тоонд харьцуулж тодорхойлдог.

1-5 хүртэлх насны хүүхдийн эндэгдэл (1-5 хүртэлх насны 1000 хүүхдэд ногдох)-ыг 1-5 хүртэлх насандаа эндсэн хүүхдийн тоог дээрх хугацаанд амьд төрсөн хүүхдийн тоонд харьцуулж тодорхойлдог.

Гэмт хэрэг

Эрүүгийн хуульд эрүүгийн хариуцлага хүлээлгэхээр заасан, нийгэмд аюултай гэм буруутай үйлдэл, эс үйлдэхүйг гэмт хэрэг

Social insurance and social welfare

The social insurance is a socio-economic measure to provide pensions, benefits or payments prescribed in the legislation to the insured person in contingencies of retirement, disability, sickness and unemployment, as well as his/ or her dependents in case of the insured person's death, having established a Social Insurance Fund through contributions payable by individuals. The social insurance shall consist of the branches as 1/ pension insurance, 2/ benefits insurance, 3/ health insurance, 4/ insurance against employment injury and occupational diseases, 5/ unemployment insurance.

The social welfare is a measure to provide pensions, conditioned cash benefits and community based welfare and specialized care or nursing prescribed in the legislation to the person who needs social welfare supports.

Data on social insurance and welfare is published monthly basis starting from April 2009.

Health

Monthly health statistics are compiled through local units of Health Department, an Implementing Agency of the Government of Mongolia and received by the NSO of Mongolia.

The mortality rate /infant mortality rate/ among children up to 1 year old in every 1000 live birth, child mortality rate aged between 1-5 years old in every 1000 live births, a number of people infected by contagious disease, a classification of diseases, and a number of cured people and deaths are calculated by regions.

The infant mortality rate (infants under age one year per 1000 live births) is estimated as a ratio of the number of deaths of infants under 1 year to the number of alive births during a particular period of time.

The under 1-5 mortality rate (under 1-5 age one year per 1000 live births) is estimated as a ratio of the number of deaths of under 1-5 year to the number of alive births during a particular period time.

Crime

Culpable acts and omissions subject to the criminal liability specified in the Criminal Code which are socially dangerous

гэнэ. Гэмт хэргийн мэдээллийн эх үүсвэр Цагдаагийн ерөнхий газрын сар бүрийн мэдээ юм.

Гэмт хэргийн нийгмийн аюулын шинж чанар, хэр хэмжээ, оногдуулж болох ялын хүнд, хөнгөнийг харгалзан гэмт хэргийг хөнгөн, хүндэвтэр, хүнд, онц хүнд гэж ангилна.

Эрүүгийн хууль шинэчлэгдсэнтэй холбогдон улсын хэмжээнд бүртгэгдсэн гэмт хэргийн нэр төрөл урьдынхаас нэлээд өөрчлөгдсөн.

-Хүний амь бие, эрүүл мэндийн эсрэг гэмт хэрэгт бусдыг амиа хорлоход хүргэх, иргэдийн эрх чөлөө, эрүүл мэндийн эсрэг гэмт хэрэг болон хүнийг санаатай алах, болгоомжгүйгээс алах хэргийг нэгтгэн оруулсан.

-Хүүхэд гэр бүл, нийгмийн ёс суртахууны эсрэг гэмт хэрэгт хүчингийн хэргийг оруулсан.

-Өмчлөх эрхийн эсрэг гэмт хэрэгт бусдын эд хөрөнгийг хулгайлах, бусдын эд хөрөнгийг булаах, бусдын эд хөрөнгийг дээрэмдэх, бусдын эд хөрөнгийг залилан мэхэлж авах, бусдын эд хөрөнгийг завших, үрэгдүүлэх гэмт хэргийг хамруулсан.

-Байгаль хамгаалах журмын эсрэг гэмт хэрэгт гал түймрийн хэргийг хамруулсан.

-Нийгмийн аюулгүй байдлын эсрэг гэмт хэрэгт танхайн гэмт хэргийг оруулсан.

18 ба түүнээс дээш насны 10000 хүнд ногдох бүртгэгдсэн гэмт хэргийн тоог гаргахдаа нийт бүртгэгдсэн гэмт хэргийн тоог оны эхний 18 ба түүнээс дээш насны хүн амд харьцуулан тооцно.

shall be recognized crimes. Crime data source is monthly report of General Police Department.

Crimes shall be classified as follows according to the nature and degree of their social danger and gravity of the punishment to be imposed minor, less serious, serious and grave.

The Crime indicators have been innovated and enriched in connection with change of Criminal Law.

- Indicators like crime against human life, health, crime to cause others to commit suicide, violent crime such as attempted and negligent murder are being compiled in the bulletin;

- Rape crime was included to the crime against children, family and social morality;

- Crime against ownership right includes theft of property, robbery, snatch away others property, deceiving to obtain others property, illegally misuse others property and wasting;

- Arson was included to crime against environmental protection.

- Indecent assault was added to crime against social safety.

The number of committed offences per 10000 population aged 18 and over is a quotient of the number of crimes and number of people aged 18 and over at the beginning of the year.

Үнэ

Хэрэглээний үнийн индекс (ХҮИ) гэдэг нь өрх орлогоороо өөрсдийн хэрэгцээнд худалдан авсан, үйлчлүүлсэн хамгийн чухал эн тэргүүний нийтлэг хэрэгцээтэй бараа, үйлчилгээний үнийн өөрчлөлтийг тэдгээрийн хэрэглээний зардалд эзлэх хувиар жигнэсэн дундаж юм.

Үндэсний статистикийн хороо нь хэрэглээний үнийн улсын индексийг Улаанбаатар хотын ХҮИ-ээр тооцож байсан аргачлалаа шинэчилж 2008 оны 1 дүгээр сараас олон улсын нийтлэг арга зүйн дагуу хэрэглээний үнийн улсын индексийг аймаг, нийслэлийн өрхийн 2005 оны хэрэглээний зардлаар жигнэсэн дундаж үзүүлэлтээр тооцох аргачлалд шилжсэн.

Аймгийн төв, нийслэлийн захуудад борлогдож байгаа хөдөө аж ахуйн гаралтай

Prices

The consumer price index is a weighted average by consumption expenditure distribution of prices of various goods and services purchased by the households for its own consumption.

Since January 2008 having revised its methodology for CPI by which CPI for Ulaanbaatar city was taken a national CPI, the National Statistics Committee has moved to the international methodology by which the national CPI is estimated on the basis of weighted average for 2005 HIES consumption expenditure of aimags and the Capital city.

The average market prices of agricultural foodstuff, wool, hide & skin at

хүнсний бүтээгдэхүүн, ноос, ноолуур, арьс шир зэрэг зарим бүтээгдэхүүний зах зээлийн дундаж үнийг харуулав.

Мөнгө, зээл, үнэт цаасны зах зээл

Гүйлгээнд байгаа бэлэн мөнгөнд банкнаас гадуурх мөнгө, банкны касс дахь бэлэн мөнгийг оруулна.

Мөнгө M1-д улсын болон хувийн секторын харилцах дансан дахь мөнгө, иргэдийн хугацаагүй хадгаламж, банкны гадуурх бэлэн мөнгийг хамруулна.

Мөнгө M2 бол Мөнгө M1 болон бараг мөнгөний нийлбэр юм. Бараг мөнгөнд иргэд, байгууллагуудын хугацаатай хадгаламжууд, гадаад валютын хадгаламжийг хамруулна.

Үнэт цаасны тухайн сарын арилжаанд хамгийн их гүйлгээтэй байсан компанийн хувьцааг идэвхтэй хувьцаа гэж үздэг.

Монгол Улсын нэгдсэн төсөв

Төсвийн орлого, зарлагын тооцоог Олон Улсын Валютын Сангийн стандарт ангиллаар 1995 оны 10-р сараас эхлэн жил бүр гаргаж байна.

Монгол Улсын нэгдсэн төсвийн орлого, зарлага нь улсын төсвийн болон орон нутгийн төсвийн орлого, зарлагаас бүрдэнэ.

Улсын нэгдсэн төсвийн орлого, зарлагын мэдээг Сангийн яам, аймаг, нийслэлийн харъяа нэгжүүдээсээ авч нэгтгэн Үндэсний Статистикийн хороо (ҮСХ)-нд ирүүлдэг.

Улсын нэгдсэн төсвийн орлого, зарлагын дүнд Засгийн газрын тусгай зориулалтын гэж нэрлэдэг Тэтгэврийн, Нийгмийн халамжийн, Замын, Өмч хувьчлалын сангуудын орлого, зарлагыг оруулсан.

Гадаад худалдаа

ҮСХ-ны дарга, Сангийн сайд, Гаалийн Ерөнхий Газрын даргын 2009 оны 2 дугаар сарын 17-ны өдрийн хамтарсан тушаалаар "Гадаад худалдааны барааны статистикийн үзүүлэлтийг тооцох аргачлал"-ыг шинэчлэн баталж мөрдүүлсэн. Шинэчлэгдсэн аргачлалын дагуу гадаад худалдааны барааны статистикийн мэдээллийг тооцож байна. Мөн өмнөх оны гүйцэтгэлүүдийг шинэчилсэн аргачлалын дагуу тооцлоо.

aimags centers & the capital city were shown.

Money, loan, stock market

Currency in circulation includes the population and commercial banks cash and currency outside the banks.

Money M1 includes public and private sector's bank account currency, population demand deposits and currency outside the banks.

Money M2 is a sum of money M1 and Quasi money. Quasi money consists of the time saving deposits of individuals and enterprises as well as foreign currency deposits.

An active stock in a particular month is considered as the stock of companies with predominated trading.

General government budget

Since October 1995, the budget revenue and expenditure has been compiled according to the International Monetary Fund standard classifications.

The Mongolian General government budget revenue and expenditure consists of the central and local budget revenue and expenditure.

The Ministry of Finance collect and aggregate the General government budget revenue and expenditure data from it's department and offices that are under the jurisdiction of the ministry and forward the data to the National Statistical Office (NSO).

State budget revenue and expenditure includes revenue and expenditure of Government Special funds for Pension, Social Security, Roads, and Privatization.

External trade

On 17th February of 2009, the chairman of NSO, the Minister of Finance and the director of Customs General Administration approved "Methodology of calculating indicators of merchandise trade statistics". According to this new methodology and its amendments, estimates of previous years have changed.

Монгол Улсын Гаалийн Ерөнхий газрын статистикийн мэдээг үндэслэн тус бүлгийн хүснэгтүүдийг боловсруулав.

Дэлхийн худалдааны байгууллагаас боловсруулсан “Барааг тодорхойлох, кодлох уялдуулсан систем”-ийн ангиллын дагуу барааны бүлэг, нэр төрлийг авсан болно. С.И.Ф нөхцлийн үнээр импортын барааг үнэлэх бөгөөд энэ нь худалдан авагч орны хил хүртэлх тээвэр болон даатгалын, гаалийн хураамж зэрэг зардлуудыг экспортлогч хариуцна гэсэн үг.

The table of this chapter were developed on the basis of the statistical reports from the Customs General Administration of Mongolia.

The commodities were classified according to the Harmonized System developed by the World Trade Organization. The price of import goods is defined by the CIF condition which means that exporter has to bear costs of transportation and insurance till purchaser's country border as well as customs tax.

Аж үйлдвэр

Аж ахуйн нэгжүүдийг эдийн засгийн үйл ажиллагаагаар ангилахдаа НҮБ-ын эдийн засгийн үйл ажиллагааны Олон улсын стандарт ангиллыг мөрдөж байна.

Аж үйлдвэрийн борлуулсан бүтээгдэхүүн нь аж ахуйн нэгж байгууллагын тайлангийн хугацаанд худалдсан буюу гадагш гүйцэтгэсэн ажил, үйлчилгээний хэмжээ юм.

Аж үйлдвэрийн нийт бүтээгдэхүүний өсөлтийг тооцохдоо гол нэр төрлийн бүтээгдэхүүнийг 2005 оны зэрэгцүүлэх үнээр үнэлж тодорхойлсон болно.

Гол нэр төрлийн бүтээгдэхүүний үйлдвэрлэл нь тухайн бүтээгдэхүүний үйлдвэрлэлийн биет хэмжээг харуулна.

Industry

Classification by the kind of economic activities is based on the ISIC (International Standard Industrial Classification) of United Nation.

The value of total industrial sale is value of sales, completed work and services of business entities during the particular period.

The growth of the industrial production was estimated on the basis of constant price of 2005 for the main commodities.

Data on production of the main industrial commodities shows a physical quantity of the particular produced goods.

Аюулт үзэгдэл, осол

Аюулт үзэгдэл, осол, гамшгийн хувьд “Гамшгаас хамгаалах тухай” Монгол улсын хуульд заасан ойлголт, тодорхойлолтыг баримталж байна.

Гамшиг гэж аюулт үзэгдэл, техникийн холбогдолтой осол, алан хядах ажиллагаа, дэлбэрэлтийн улмаас олон хүний эрүүл мэнд, амь нас хохирох, мал, амьтан олноор хорогдох, эд хөрөнгө, хүрээлэн байгаа орчинд улс, орон нутгийн дотоод нөөц боломжоос давсан хохирол учрахыг хэлнэ.

Аюулт үзэгдэл гэж хүчтэй цасан болон шороон шуурга, ган, зуд, үер, газар хөдлөлт, цөлжилт болох, гал түймэр, хүн, мал, амьтны болон ургамлын гоц халдварт өвчин гарах, хортон мэрэгчид тархах зэргийг хамруулан ойлгоно.

Техникийн холбогдолтой осол гэж үйлдвэрлэл, технологийн горим зөрчигдсөнөөс тоног төхөөрөмж, барилга байгууламж, шугам, сүлжээ эвдрэх, тээврийн хэрэгсэл осолдох сүйрэх, цацраг идэвхт болон химийн хорт бодис алдагдах зэргийг хамруулан ойлгоно.

Hazardous phenomena and disasters

For terms, namely hazardous phenomena, disasters, and accidents, concepts and definitions set out in the Law on Disaster Protection of Mongolia are followed.

Disasters mean loss of many human lives and livestock, immense damage to property and environment that exceeds national and local resources and capacity due to hazardous phenomena, major technological accidents, and terrorist acts or explosion.

Hazardous phenomena mean severe snow, dust storm, drought, dzud, flood, earthquake, desertification, fire, epidemic, epizootic, hazardous vegetative diseases or spreading detrimental rodents.

Major technological accidents mean destruction of factories, buildings, communication or roads, accidents of transportation facilities or leakage of radioactive and hazardous chemical substances caused by violation of technological procedures.

**Монгол улсын нийгэм,
эдийн засгийн байдал**
(2010 оны эхний 8 сарын байдлаар)

**Social and economic situation
of Mongolia**
(As of the first 8 months of 2010)

I. Нийгмийн үзүүлэлт

2010 оны эхний 8 сарын байдлаар улсын хэмжээнд амьд төрсөн хүүхдийн тоо 44739 болж, өмнөх оны мөн үеийнхээс 1561 хүүхдээр буюу 3.4 хувиар, амаржсан эх 44558 болж, 1597 эхээр буюу 3.5 хувиар тус тус буурчээ.

Энэ оны эхний 8 сарын байдлаар тус улсад 1-5 хүртэлх насандаа эндсэн хүүхдийн тоо 242 болж, 97 хүүхэд буюу 66.9 хувиар нэмэгдсэн бол эхийн эндэгдэл 18 болж, 9 эх буюу 33.3 хувиар буурч, харин нэг хүртэлх насандаа 892 хүүхэд эндэж, өмнөх оны мөн үеийнхтэй ижил түвшинд байна.

Өрхийн нийгэм, эдийн засгийн 2010 оны 2 дугаар улирлын судалгааны дүнгээр нэг өрхийн сарын дундаж мөнгөн орлого 408.5 мян.төг болж, өмнөх оны мөн үеийнхээс 61.5 мян.төг буюу 17.7 хувиар нэмэгдлээ.

Нэг өрхийн сарын дундаж мөнгөн зарлага 2010 оны 2 дугаар улирлын байдлаар 424.5 мян.төг болж, өмнөх оны мөн үеийнхээс 61.8 мян.төг буюу 17.1 хувиар өссөн байна.

Ажиллах хүчний судалгаагаар 2010 оны 2 дугаар улиралд улсын хэмжээнд 109.4 мян.хүн ажил эрхлээгүй байгаагийн 59.9 мянга нь эрэгтэйчүүд, 49.5 мянга нь эмэгтэйчүүд байна. Улсын хэмжээнд 2010 оны 2 дугаар улиралд ажилгүйдлийн түвшин 9.5 хувь байна.

Аймаг, нийслэлийн хөдөлмөр, халамжийн үйлчилгээний хэлтэс (ХХҮХ)-т бүртгэлтэй, ажил идэвхтэй хайж байгаа ажилгүй иргэдийн тоо 2010 оны 8 дугаар сарын эцэст 39599 болж, өмнөх оны мөн үеийнхээс 898 хүнээр буюу 2.2 хувиар буурчээ. Бүртгэлтэй ажилгүй иргэдийн тоо өмнөх оны мөн үеийнхээс Өвөрхангай (127 хүн), Говь-Алтай (154 хүн), Орхон (155 хүн), Сэлэнгэ (190 хүн), Увс (775 хүн), Булган (815 хүн) аймаг болон Улаанбаатар хотод (2341 хүн)

I. Social indicators

In the first 8 months of 2010, the number of live births decreased by 1561 or 3.4 percent to 44739, the number of mothers delivered children decreased by 1597 or 3.5 percent to 44558, compared to the same period of the previous year.

As of the first 8 months of 2010, child mortality aged 1-5 increased by 97 or 66.9 percent to 242, while the number of maternal deaths decreased by 9 or 33.3 percent to 18. Infant mortality remained stable at 892 compared to the same period of the previous year.

As results of the Household Socio-Economic Survey, in the 2nd quarter of 2010, household average monetary income per month increased by 61.5 thous.tog or 17.7 percent to 408.5 thous.tog, compared to the same period of the previous year.

As of the 2nd quarter of 2010, household average monetary expenditure per month increased by 61.8 thous.tog or 17.1 percent to 424.5 thous.tog, compared to the same period of the previous year.

As results of Labour Force Survey the number of unemployed, in the 2nd quarter of 2010 at national level, was 109.4 thousand, of which men and women were 59.9 thousand and 49.5 thousand, respectively. Unemployment rate reached 9.5 percent in the 2nd quarter of 2010.

The number of unemployed who had registered at Labour and Welfare Service Divisions in aimags and capital city and were actively looking for job reached 39599 at the end of August, 2010, reflecting a decrease of 898 persons or 2.2 percent, compared to the same period of the previous year. The decrease in the number of unemployed compared to the same period of the previous year was mainly due to the decrease in Ovorkhangai (127 persons), Govi-Altai (154 persons), Orkhon (155 persons), Selenge (190 persons), Uvs (775 persons), Bulgan

буурсан нь ажилгүй нийт иргэдийн тооны бууралтад голлон нөлөөлжээ.

Нийгмийн даатгалд 2010 оны эхний 8 сард 507.2 мян.хүн шимтгэл төлөгч, даатгуулагчаар бүртгэгдсэний 198.1 мянга буюу 39.1 хувь нь төсөвт байгууллагад, 309.1 мянга буюу 60.9 хувь нь аж ахуйн нэгж, байгууллагад ногдож байна.

Нийгмийн даатгалын сангаас олгосон тэтгэврийн хэмжээ 2010 оны эхний 8 сард 221.9 тэрбум төг болж, үүний 73.4 хувийг өндөр насны, 12.7 хувийг хөгжлийн бэрхшээлтэй иргэдийн, 7.2 хувийг тэжээгчээ алдсаны, 6.7 хувийг цэргийн тэтгэвэрт зарцуулсан байна.

Нийгмийн халамжийн тэтгэвэрт 2010 оны эхний 8 сард 55.7 мян.хүн хамрагдаж, 16.9 тэрбум төг зарцуулсан нь өмнөх оны мөн үеийнхээс хамрагдсан иргэдийн тоо 0.9 мян.хүн буюу 1.6 хувиар, олгосон тэтгэврийн хэмжээ 0.3 тэрбум төг буюу 1.8 хувиар нэмэгдсэн байна.

Энэ оны эхнээс Хүний хөгжил сангаас иргэн бүрт 120 мян.төг олгохоор шийдвэрлэсний дагуу эхний 8 сард 2.5 сая иргэнд 180.6 тэрбум төг олгогджээ.

Халдварт өвчнөөр 2010 оны эхний 8 сард 26.5 мян.хүн өвчилж, өмнөх оны мөн үеийнхээс 459 хүн буюу 1.8 хувиар өсөхөд гар, хөл, амны өвчнөөр өвчлөгчдийн тоо 2301 хүн буюу 12.0 дахин, цусан суулгаар өвчлөгчдийн тоо 268 хүн буюу 12.6 хувиар нэмэгдсэн нь голлон нөлөөлөв. Энэ хугацаанд салхин цэцгээр өвчлөгчдийн тоо 836 хүн буюу 56.3 хувь, вируст хепатитаар өвчлөгчдийн тоо 1112 хүн буюу 28.5 хувь, тэмбүүгээр өвчлөгчдийн тоо 674 хүн буюу 20.3 хувь, трихомониазаар өвчлөгчдийн тоо 347 хүн буюу 9.5 хувь, гонококкт халдвараар өвчлөгчдийн тоо 216 хүн буюу 5.2 хувиар тус тус буурсан байна.

Манай улсад энэ оны 8 дугаар сард гар, хөл, амны өвчний 159 тохиолдол бүртгэгдсэнээс 150 тохиолдол буюу 94.3 хувь нь Улаанбаатар хотод, 9 тохиолдол буюу 5.7 хувь нь хөдөө орон нутагт гарсан байна.

(815 persons) aimags and Ulaanbaatar city (2341 persons), respectively.

In the first 8 months of 2010, 507.2 thous.persons were registered as insurer, of which 198.1 thousand or 39.1 percent were those from the public administration institutions and 309.1 thousand or 60.9 percent from the establishments.

Total amount of pension allocated from the social insurance fund reached 221.9 bln.tog in the first 8 months of 2010, out of which retirement pension accounted for 73.4 percent, pension for disabled persons 12.7 percent, breadwinner loss pension 7.2 percent, and military pension 6.7 percent.

In the first 8 months of 2010, social welfare pensions and benefits allocated for 55.7 thous.people with the amount of 16.9 bln.tog, showing a increase of 0.9 thous.people or 1.6 percent. The total amount of the allocated fund up by 0.3 bln.tog or 1.8 percent, compared to the same period of the previous year.

From the beginning of this year, the Human development fund started to allocate 120.0 thous.tog to every citizen and in the first 8 months of 2010, a total of 180.6 bln.tog were distributed to 2.5 mln.people.

In the first 8 months of 2010, the number of infectious disease cases was 26.5 thousand, up by 459 cases or 1.8 percent compared to the same period of the previous year. The increase was mainly due to 2301 or 12.0 times increase in the number of persons infected by Enterovirus-71, and 268 persons or 12.6 percent increase in shigellosis. During the period, there was 836 persons or 56.3 percent decline in the number of persons infected by varicella, 1112 persons or 28.5 percent in viral hepatitis, 674 persons or 20.3 percent in syphilis and 347 persons or 9.5 percent in trichomoniasis, and 216 persons or 5.2 in gonococcal infection cases.

In August 2010, Mongolia registered 159 new cases of Enterovirus-71, of which 150 or 94.3 percent occurred in Ulaanbaatar city, and 9 or 5.7 percent in provinces of the country.

ХДХВ/ДОХ-ын шинээр 17 тохиолдол 2010 оны эхний 8 сард бүртгэгдэж, улсын хэмжээнд нийт ХДХВ/ДОХ-ын тохиолдол 79 байна. Улаанбаатар хотод 2010 оны 8 дугаар сард ХДХВ/ДОХ-ын 1 тохиолдол бүртгэгдлээ.

Улсын хэмжээнд 2010 оны эхний 8 сарын байдлаар 12878 гэмт хэрэг бүртгэгдсэн нь өмнөх оны мөн үеийнхээс 922 хэрэг буюу 6.7 хувиар буурчээ. Гэмт хэргийн улмаас 2010 оны эхний 8 сард 4559 хүн гэмтэж, 894 хүн нас барсан нь өмнөх оны мөн үеийнхээс гэмтсэн хүний тоо 1096 буюу 19.4 хувиар, нас барсан хүний тоо 247 буюу 21.6 хувиар тус тус буурсан байна.

II. Макро эдийн засгийн үзүүлэлт

Хэрэглээний үнийн улсын индекс (ХҮҮИ) 2010 оны 8 дугаар сард өмнөх сарынхтай харьцуулахад 0.7 хувь, өмнөх оны жилийн эцсийнхээс 9.0 хувь, өмнөх оны мөн үеийнхээс 11.2 хувиар тус тус өслөө. Ерөнхий индекс өмнөх сарынхаас өссөн нь орон сууц, ус, цахилгаан, түлшний бүлгийн үнэ 3.0 хувь, боловсролын үйлчилгээний бүлгийнх 17.9 хувиар өссөнтэй холбоотой байна.

Монголбанкны мэдээгээр мөнгөний нийлүүлэлт (M2) 2010 оны 8 дугаар сарын эцэст 3656.1 тэрбум төг болж, өмнөх сарын эцсийнхтэй харьцуулахад 112.9 тэрбум төг буюу 3.2 хувь, өмнөх оны мөн үеийнхээс 1092.1 тэрбум төг буюу 42.6 хувиар өсчээ.

Гүйлгээнд байгаа бэлэн мөнгө 2010 оны 8 дугаар сарын эцэст 467.5 тэрбум төг болж, өмнөх сарын эцсийнхээс 15.2 тэрбум төг буюу 3.4 хувь, өмнөх оны мөн үеийнхээс 83.4 тэрбум төг буюу 21.7 хувиар өсчээ.

Аж ахуйн нэгж, байгууллага, иргэдэд олгосон нийт зээлийн өрийн үлдэгдэл 2010 оны 8 дугаар сарын эцэст 3020.6 тэрбум төг болж, өмнөх сарын эцсийнхээс 48.6 тэрбум төг буюу 1.6 хувь,

In the first 8 months of 2010, 17 persons infected by HIV/AIDS were newly recorded and the total HIV/AIDS cases reached 79 at the national level. In August 2010, 1 HIV/AIDS cases were newly recorded in Ulaanbaatar city.

The total number of crimes committed in the first 8 months of 2010 was 12878, reflecting a decrease of 922 crimes or 6.7 percent compared to the same period of the previous year. In the first 8 months of 2010, occurred crimes caused 4559 injuries, and 894 deaths, down by 1096 persons or 19.4 percent and by 247 persons or 21.6 percent, respectively, compared to the same period of previous year.

II. Macroeconomic indicators

The national consumer price index in August, 2010 increased by 0.7 percent compared to the previous month, by 9.0 percent compared to the end of the previous year and 11.2 percent compared to the same period of the previous year, respectively. The increase in national index compared to the previous month was mainly due to a 3.0 percent increase in housing, water, electricity and fuels group and 17.9 increase in education group.

According to the report of the Bank of Mongolia, money supply (broad money or M2) at the end of August, 2010 expanded to 3656.1 bln.tog, reflecting an increase of 112.9 bln.tog or 3.2 percent compared to the end of July 2010, and an increase of 1092.1 bln.tog or 42.6 percent compared to the same period of the previous year.

At the end of August, 2010, currency issued in circulation reached 467.5 bln.tog, demonstrating an increase of 15.2 bln.tog or 3.4 percent compared to the end of July 2010, and an increase of 83.4 bln.tog or 21.7 percent compared to the same period of the previous year.

Loans outstanding at the end of August, 2010, amounted to 3020.6 bln.tog, up by 48.6 bln.tog or 1.6 percent compared to the end of July 2010, and by 431.7 bln.tog

өмнөх оны мөн үеийнхээс 431.7 тэрбум төг буюу 16.7 хувиар өсчээ.

Хугацаа хэтэрсэн зээлийн өрийн үлдэгдэл 2010 оны 8 дугаар сарын эцэст 86.1 тэрбум төг болж, өмнөх сарын эцсийнхээс 24.4 тэрбум төг буюу 22.1 хувь, өмнөх оны мөн үеийнхээс 87.4 тэрбум төг буюу 50.4 хувиар буурчээ.

Банкны системийн хэмжээгээр чанаргүй зээл 2010 оны 8 дугаар сарын эцэст 410.2 тэрбум төг болж, өмнөх сарын эцсийнхээс 4.2 тэрбум төг буюу 1.0 хувиар буурч, өмнөх оны мөн үеийнхтэй харьцуулахад 55.1 тэрбум төг буюу 15.5 хувиар нэмэгдсэн байна.

Үнэт цаасны арилжаа 2010 оны 8 дугаар сард 22 удаа явагдаж, 787.8 сая төгрөгийн гүйлгээ хийж, 2.1 сая ш үнэт цаас арилжаалагдсан байна.

Улсын нэгдсэн төсвийн орлого ба тусламжийн нийт хэмжээ 2010 оны эхний 8 сард 1772.6 тэрбум төг, зарлага ба эргэж төлөгдөх цэвэр зээлийн нийт хэмжээ 1805.5 тэрбум төг болж, улсын нэгдсэн төсвийн нийт тэнцэл 32.9 тэрбум төгрөгийн алдагдалтай гарч өмнөх оны мөн үеийнхтэй зэрэгцүүлэхэд алдагдлын хэмжээ 301.6 тэрбум төгрөгөөр буурчээ.

Төсвийн урсгал орлого 1737.4 тэрбум төг, урсгал зардал 1378.5 тэрбум төг болж, урсгал тэнцэл 358.9 тэрбум төгрөгийн ашигтай гарлаа.

Өмнөх оны мөн үеийнхээс татварын нийт орлого 641.8 тэрбум төг буюу 70.0 хувиар нэмэгдэхэд зарим бүтээгдэхүүний үнийн өсөлтийн албан татварын орлого 166.0 тэрбум төг буюу 3.7 дахин, аж ахуйн нэгжийн орлогын албан татварынх 112.1 тэрбум төг буюу 95.4 хувь, нэмэгдсэн өртгийн албан татварын орлого 129.3 тэрбум төг буюу 62.5 хувиар өссөн нь голлон нөлөөлжээ.

Татварын бус орлого өмнөх оны мөн үеийнхээс 27.4 тэрбум төг буюу 13.3 хувиар буурахад газрын тосны орлого 21.1 тэрбум төг буюу 5.1 дахин, бусад нэр заагдаагүй орлого 16.0 тэрбум төг буюу 2.7 дахин өссөн хэдий ч хувьцааны ногдол ашгийн орлого 83.7 тэрбум төг буюу 92.5

or 16.7 percent compared to the same period of the previous year.

Principals in arrears at the end of August, 2010, reached 86.1 bln.tog reflecting a decreases of 24.4 bln.tog or 22.1 percent compared to the end of July 2010, and of 87.4 bln.tog or 50.4 percent compared to the same period of the previous year.

At the end of August, 2010, the non-performing loans over the bank system reached 410.2 bln.tog, showing an decrease of 4.2 bln.tog or 1.0 percent compared to the end of July, 2010, and an increase of 55.1 bln.tog or 15.5 percent compared to the same period of the previous year.

In August, 2010, there were 22 trading days and 2.1 mln.shares valued at 787.8 mln.tog were traded.

In the first 8 months of 2010, total revenue and grants of the General Government Budget amounted to 1772.6 bln.tog and total expenditure and net lending amounted to 1805.5 bln.tog, representing a deficit of 32.9 bln.tog in the General Government Budget overall balance, down by 301.6 bln.tog compared to the same period of the previous year.

Current revenue of the General Government amounted to 1737.4 bln.tog and current expenditure reached 1378.5 bln.tog. Thus, the budget current balance was in profit of 358.9 bln.tog.

Compared to the same period of the previous year, tax revenue increased by 641.8 bln.tog or 70.0 percent. The increase was mainly due to increase of 166.0 bln.tog or 3.7 times in windfall tax on some products, and of 112.1 bln.tog or 95.4 percent in corporate income tax and of 129.3 bln.tog or 62.5 percent in value added tax.

Compared to the same period of the previous year, non-tax revenue decreased by 27.4 bln.tog or 13.3 percent, out of which revenues from oil petroleum up by 21.1 bln.tog or 5.1 times and other revenues up by 16.0 bln.tog or 22.7 times, although the

хувиар буурсан нь голлон нөлөөлсөн *revenues from dividends decreased by 83.7*
байна. *bln.tog or 92.5 percent.*

Улсын нэгдсэн төсвийн зарлага ба эргэж төлөгдөх цэвэр зээлийн нийт хэмжээ 2010 оны эхний 8 сард 1805.5 тэрбум төг болж өмнөх оны мөн үеийнхээс 333.2 тэрбум төг буюу 22.6 хувиар нэмэгдсэн нь татаас, шилжүүлэг 175.6 тэрбум төг буюу 35.4 хувь, бараа, үйлчилгээний бусад зардал 49.9 тэрбум төг буюу 21.6 хувиар өссөнөөс шалтгаалжээ.

Хөрөнгийн зардалд 2010 оны эхний 8 сард 277.9 тэрбум төг зарцуулсан нь өмнөх оны мөн үеийнхтэй харьцуулахад 62.5 тэрбум төг буюу 29.0 хувиар нэмэгджээ. Энэ нь гадаад эх үүсвэрээс хийгдсэн хөрөнгийн зардал 6.4 тэрбум төг буюу 49.0 хувиар буурсан хэдий ч дотоодын эх үүсвэрээс хийгдсэн хөрөнгийн зардал 68.9 тэрбум төг буюу 34.1 хувиар өссөнөөс шалтгаалжээ.

Манай улс 2010 оны эхний 8 сарын байдлаар дэлхийн 120 оронтой худалдаа хийж, гадаад худалдааны нийт бараа эргэлт 3758.8 сая ам.долл, үүнээс экспорт 1793.6 сая ам.долл, импорт 1965.2 сая ам.долларт хүрчээ.

Гадаад худалдааны тэнцэл 2010 оны эхний 8 сарын байдлаар 171.6 сая ам.долларын алдагдалтай гарч, өмнөх оны мөн үеийнхтэй харьцуулахад 14.8 сая ам.долл буюу 7.9 хувиар буурлаа.

Нийт бараа эргэлтийн хэмжээ 2010 оны эхний 8 сард өмнөх оны мөн үеийнхээс 1407.0 сая ам.долл буюу 59.8 хувь, үүний дотор экспортын хэмжээ 710.9 сая ам.долл буюу 65.7 хувь, импортын хэмжээ 696.1 сая ам.долл буюу 54.9 хувиар өсчээ.

2010 оны эхний 8 сард экспортын үнийн дүнгийн 94.0 хувийг эрдэс бүтээгдэхүүн, нэхмэл болон нэхмэл бүтээгдэхүүн, үнэт ба хагас үнэт чулуу, үнэт металл, гоёлын зүйлс эзэлж байна.

Total expenditure and net lending of the General Government Budget increased by 333.2 bln.tog or 22.6 percent to 1805.5 bln.tog in the first 8 months of 2010, compared to the same period of the previous year. This was mainly due to increase of 175.6 bln.tog or 35.4 percent in subsidies and transfers, and 49.9 bln.tog or 21.6 percent in purchase of other goods and services.

Spending of 277.9 bln.tog on capital expenditure in the first 8 months of 2010 was higher by 62.5 bln.tog or 29.0 percent over the same period of the previous year. The increase in capital expenditure was due to an increase of 68.9 bln.tog or 34.1 percent in capital expenditure of domestic sources, although the foreign financed capital expenditure decreased by 6.4 bln.tog or 49.0 percent.

In the first 8 months of 2010, Mongolia traded with 120 countries from all over the world and total external trade turnover reached 3758.8 mln.US dollars, of which exports made up 1793.6 mln.US dollars and import made up 1965.2 mln.US dollars.

External trade balance in the first 8 months of 2010 showed a deficit of 171.6 mln.US dollars, reflecting a decrease of 14.8 mln.US dollars or 7.9 percent, compared to the same period of the previous year.

In the first 8 months of 2010, total external trade turnover increased by 1407.0 mln.US dollars or 59.8 percent, of which exports up by 710.9 mln.US dollars or 65.7 percent, and imports up by 696.1 mln.US dollars or 54.9 percent respectively, compared to the same period of the previous year.

In the first 8 months of 2010, mineral products, natural or cultured stones, precious metal, jewelry and textiles & textile articles accounted for 94.0 percent of the total export value amount.

III. Эдийн засгийн салбарын үзүүлэлт

Аж үйлдвэрийн салбарын бүтээгдэхүүний нийт үйлдвэрлэл 2010 оны

III. Economic sector indicators

In the first 8 months of 2010, the total industrial output increased by 157.2 bln.tog

эхний 8 сард (2005 оны зэрэгцүүлэх үнээр) 1174.5 тэрбум төг болж, өмнөх оны мөн үеийнхээс 157.2 тэрбум төг буюу 15.5 хувиар өслөө. Энэхүү өсөлтөд нүүрс, газрын тос, төмрийн хүдэр, хайлуур жоншны баяжмал, бүх төрлийн малын мах, сүү, тараг, зайрмаг, гурил, архи, дарс, пиво, амтат ус, ундаа, эсгий, зүсмэл материал, шахмал түлш, цемент, шохой, бетон дэр, цул бетон, катодын зэс, металл цувимал, ган төмөр хийц зэрэг аж үйлдвэрийн салбарын голлох нэр төрлийн бүтээгдэхүүний үйлдвэрлэл нэмэгдсэн нь нөлөөлжээ.

2010 оны эхний 8 сард аж үйлдвэрийн салбарын нийт үйлдвэрлэл мэдэгдэхүйц өсч (2005 оны зэрэгцүүлэх үнээр) өмнөх оны мөн үеийнхтэй харьцуулахад уул уурхай, олборлох аж үйлдвэрийн салбарт: нүүрс олборлолт (87.4%), газрын тос, шатдаг хий олборлолт (52.3%), бусад ашигт малтмал олборлолт (24.7%); боловсруулах аж үйлдвэрийн салбарт: төмөрлөг бус эрдэс бодисоор хийсэн эдлэл үйлдвэрлэл (48.2%), хүнсний бүтээгдэхүүн, ундаа үйлдвэрлэл (37.0%), хувцас үйлдвэрлэл, үслэг арьс боловсруулалт (36.7%), химийн бүтээгдэхүүн үйлдвэрлэл (30.2%), мод, модон эдлэл үйлдвэрлэл (26.1%), резин болон хуванцар бүтээгдэхүүн үйлдвэрлэл (25.8%), төмрийн үйлдвэрлэл (25.4%), нийтлэх, хэвлэх, дуу бичлэг хийх үйл ажиллагаа (17.8%), кокс, шингэн болон цацраг идэвхт түлш үйлдвэрлэл (8.0%), нэхмэлийн үйлдвэрлэл (6.5%), тамхи үйлдвэрлэл (2.1%); цахилгаан, дулааны эрчим хүч үйлдвэрлэлт, усан хангамжийн салбарт: цахилгаан, дулаан, уур үйлдвэрлэл (7.2%) зэрэг дэд салбаруудын үйлдвэрлэл нэмэгдлээ.

Улсын хэмжээнд 2010 оны эхний 8 сард нийт 107.3 тэрбум төгрөгийн барилга угсралт, их засварын ажил гүйцэтгэсний 99.6 тэрбум төг буюу 92.8 хувь нь дотоодын, 7.7 тэрбум төг буюу 7.2 хувь нь гадаадын барилгын байгууллагуудад ногдож байна.

or 15.5 percent to 1174.5 bln.tog (at 2005 constant prices) compared to the same period of the previous year. The increase in the industrial output was mainly due to increase in main industrial products such as coal, crude oil, iron ore, fluor spar concentrate, all types of meat, milk, yogurt, ice-cream, wheat flour, alcoholic beverage, wine, beer, soft drinks, felt, sawn wood, proton exchange fuel, cement, lime, metal sleeper, solid concrete, copper, metal foundries and steel casting etc.

Industrial output (at 2005 constant prices), in the first 8 months of 2010, showed increase in mining of coal and lignite extraction of peat (87.4%), extraction of crude petroleum and natural gas (52.3%) and other mining and quarrying (24.7%) for the mining and quarrying sector; production of other non-metallic mineral products (48.2%), manufacture of food products and beverages (37.0%), manufacture of wearing apparel, dressing and dyeing of fur (36.7%), manufacture of chemicals and chemical products (30.2%), manufacture of wood and wooden products (26.1%), manufacture of rubber and plastics products (25.8%), manufacture of basic metals (25.4%), publishing, printing and reproduction of recorded media (17.8%), manufacture of coke, refined petroleum products and nuclear fuel (8.0%), manufacture of textiles (6.5%), manufacture of tobacco products (2.1%) for the manufacturing sector compared to the same period of previous year. For the electricity, thermal energy and water supply subdivision, there was an increase in production of electricity, thermal energy, and steam (7.2%).

In the first 8 months of 2010, a total of 107.3 bln.tog of construction and installation work were carried out at the national level. Of which, 99.6 bln.tog or 92.8 percent of the work were executed by domestic entities, and 7.7 bln.tog or 7.2 percent by foreign entities.

Төмөр замын тээврээр 2010 оны эхний 8 сард давхардсан тоогоор 2349.3 мян.зорчигч зорчиж, 10485.5 мян.т ачаа тээвэрлэсэн нь өмнөх оны мөн үеийнхээс зорчигчдын тоо 154.8 мян.хүн буюу 7.1 хувь, тээсэн ачаа 1589.0 мян.т буюу 17.9 хувиар өсчээ. Тээсэн ачаа, зорчигчдын тоо нэмэгдсэнээр төмөр замын тээврийн салбарын орлого 2010 оны эхний 8 сард 189.4 тэрбум төг болж, өмнөх оны мөн үеийнхээс 50.9 тэрбум төг буюу 36.8 хувиар өсчээ.

Агаарын тээврээр 2010 оны эхний 8 сард давхардсан тоогоор 262.4 мян.зорчигч зорчиж, 1099.6 т ачаа тээвэрлэсэн нь өмнөх оны мөн үеийнхээс зорчигчдын тоо 53.2 мян.хүн буюу 25.4 хувь, тээсэн ачаа 287.4 т буюу 35.4 хувиар өсчээ. Тээсэн ачаа, зорчигчдын тоо нэмэгдсэнээр агаарын тээврийн салбарын орлого 2010 оны эхний 8 сард 85.2 тэрбум төг болж, өмнөх оны мөн үеийнхээс 10.4 тэрбум төг буюу 14.0 хувиар өссөн байна.

Ус, цаг уурын хүрээлэнгийн мэдээгээр 2010 оны 8 дугаар сард хамгийн их хур тунадас Булган аймгийн Хутаг-Өндөр суманд (137.0 мм) орсон байна. Агаарын хамгийн их температур Дорноговь аймгийн Хөвсгөл суманд 37.0 хэм дулаан, хамгийн бага температур Баянхонгор аймгийн Баянбулаг суманд -5.0 хэм хүйтэн байлаа. Салхины хамгийн их хурд Говь-Алтай аймгийн Цогт суманд 24 м/сек хүрсэн байна.

Азотын давхар ислийн хоногийн дундаж агууламж 2010 оны 8 дугаар сард Улаанбаатар хотын 1-р хороолол орчимд 2 удаа, Баруун дөрвөн замын орчимд 7 удаа, 32-ын тойрог орчимд 8 удаа, хүхэрлэг хийн хоногийн дундаж агууламж Хан-Уул дүүрэг орчимд 1 удаа, Баруун дөрвөн замын орчимд 2 удаа, Хархорин захын орчимд 4 удаа, 10 микроноос бага хэмжээтэй тоосны агууламж 13-р

In the first 8 months of 2010, 2349.3 thous.passengers and 10485.5 thous.t freight (doublecounting) were carried by railway transport. Compared to the same period of the previous year, the number of carried passengers rose by 154.8 thous.persons or 7.1 percent, the number of carried freight rose by 1589.0 thous.t or 17.9 percent. Due to the increase in carried freight and passengers, revenue from railway transport increased by 50.9 bln.tog 36.8 percent to 189.4 bln.tog in the first 8 months of 2010, compared to the same period of the previous year.

In the first 8 months of 2010, 262.4 thous.passengers and 1099.6 t.freight (doublecounting) were carried by air transport. Compared to the same period of the previous year, the number of carried passengers rose by 53.2 thous.persons or 25.4 percent, the number of carried freight rose by 287.4 t or 35.4 percent. Due to the increase in carried freight and passengers, revenue from air transport increased by 10.4 bln.tog or 14.0 percent to 85.2 bln.tog in the first 8 months of 2010, compared to the same period of the previous year.

The Institute of Meteorology and Hydrology reveals that maximum precipitation was in Khutag-Ondor soum (137.0 mm) of Bulgan aimag in August, 2010. Absolute high air temperature reached 37.0°C in Khovsgol soum of Dornogovi aimag, whereas absolute low air temperature was -5.0°C in Bayanbulag soum of Bayankhongor aimag. Maximum wind speed reached 24 m/sec in Tsogt soum of Govi-Altai aimag.

Concentration of nitrogen dioxide exceeded twice around 1st micro district, 7 times around West crossroad, and 8 times around the 32nd Toirog; concentration of sulphur dioxide exceeded once around Khan-Uul district, twice around West crossroad and 4 times around Kharkhorin market; particulate matter less than 10 micrograms exceeded once around 13th micro district, 4 times around Khan-Uul

хороолол орчимд 1 удаа, Хан-Уул дүүрэг district, 8 times around West crossroad, 11 орчимд 4 удаа, Баруун дөрвөн замын times around 1st micro district, and 16 times орчимд 8 удаа, 1-р хороолол орчимд 11 around Kharkhorin market from the удаа, Хархорин захын орчимд 16 удаа тус maximum allowable concentration of air тус агаарын чанарын стандарт дахь хүлцэх quality standard in August, 2010. хэм хэмжээнээс давсан байна.

Аюулт үзэгдэл, осол 2010 оны In the first 8 months of 2010, 1838 эхний 8 сарын байдлаар 1838 удаа гарсны disasters occurred. As a result, 190 people улмаас 190 хүн амь насаа алдаж, 9.7 сая died, 9.7 mln.livestock had lost. According to мал хорогджээ. Аюулт үзэгдэл, ослыг the types of disasters 1542 object fires, 22 төрлөөр нь авч үзвэл, объектын түймэр heavy snow, and sandstorms, 25 flood, and 1542 удаа, хүчтэй цасан болон шороон 27 earthquakes higher than 3 magnitudes шуурга 22 удаа, үер 25 удаа, 3-аас дээш had registered. Estimated damage caused магнитудын хүчтэй газар хөдлөлт 27 удаа by the disasters amounted to 529.9 bln.tog бүртгэгджээ. Аюулт үзэгдэл, ослын улмаас in the first 8 months, 2010. 529.9 тэрбум төгрөгийн хохирол учирсан байна.

МОНГОЛ УЛСЫН ҮНДЭСНИЙ
СТАТИСТИКИЙН ХОРООНЫ ДАРГА

С.МЭНДСАЙХАН

CHAIRMAN OF THE NATIONAL STATISTICAL
OFFICE OF MONGOLIA

S.MENDSAIKHAN

2010 оны 9 дүгээр сарын 10

10 September, 2010

ҮНДСЭН ҮЗҮҮЛЭЛТҮҮД, жил бүрийн эхний 8 сарын байдлаар
MAIN INDICATORS, as of the first 8 months of selected years

Үзүүлэлтүүд	Indicators	2009 I-VIII	2010 I-VIII	2010 I-VIII 2009 I-VIII %
Нийгмийн статистикийн үзүүлэлтүүд		Social statistical indicators		
Төрсөн хүүхдийн тоо (амьд төрөлт)	Number of births (live births)	46 300	44 739	96.6
Бүртгэлтэй ажилгүйчүүдийн тоо, 8 дугаар сарын эцэст	Number of registered unemployment, end of the August	40 497	39 599	97.8
Халдварт өвчнөөр өвчлөгсдийн тоо	Number of infectious disease cases	26 032	26 491	101.8
Бүртгэгдсэн гэмт хэргийн тоо	Number of committed offences	13 800	12 878	93.3
Макро эдийн засгийн статистикийн үзүүлэлтүүд		Macro economic statistical indicators		
Хэрэглээний үнийн улсын индексийн өөрчлөлт, оны эхнээс, хувиар	National consumer price index, from the beginning of the year, percent,	2.2	9.0	-
Гүйлгээнд байгаа бэлэн мөнгө*, 8 дугаар сарын эцэст, тэрбум төг	Currency in circulation* end of the August, bln.tog	384.1	467.5**	121.7
Мөнгө M1* 8 дугаар сарын эцэст, тэрбум төг	Money M1* end of the August, bln.tog	597.1	932.0**	156.1
Мөнгө M2* 8 дугаар сарын эцэст, тэрбум төг	Money M2* end of the August, bln.tog	2 564.0	3 656.1**	142.6
Валютын зах зээлийн нэрлэсэн ханш, 8 дугаар сарын дундаж, 1 ам.доллар=төгрөг*	Market exchange rate, average of the August 1 USD=togrog*	1 446.3	1 325.1	91.6
Улсын нэгдсэн төсвийн орлого, оны үнээр, тэрбум төг	Revenue of General Government, at current price, bln.tog	1 137.9	1 772.6	155.8
Улсын нэгдсэн төсвийн зарлага, оны үнээр, тэрбум төг	Expenditure of General Government, at current price, bln.tog	1 472.4	1 805.5	122.6
Улсын нэгдсэн төсвийн нийт тэнцэл, тэрбум төг	Balance of General Government overall budget, bln.tog	- 334.5	- 32.9	-
Улсын нэгдсэн төсвийн урсгал орлого, оны үнээр, тэрбум төг	Revenue of General Government current budget, at current price, bln.tog	1 123.1	1 737.4	154.7
Улсын нэгдсэн төсвийн урсгал зарлага, оны үнээр, тэрбум төг	Expenditure of General Government current budget, at current price, bln.tog	1 121.8	1 378.5	122.9
Улсын нэгдсэн төсвийн урсгал тэнцэл, тэрбум төг	Balance of General Government current budget, bln.tog	1.3	358.9	-
Экспорт, сая ам.долл	Exports, mln.USD	1 082.7	1 793.6	165.7
Импорт, сая ам.долл	Imports, mln.USD	1 269.1	1 965.2	154.9
Гадаад худалдааны тэнцэл, сая ам.долл	External trade balance, mln.USD	- 186.4	- 171.6	-
Эдийн засгийн статистикийн үзүүлэлтүүд		Economic statistical indicators		
Аж үйлдвэрийн салбарын нийт үйлдвэрлэлт, 2005 оны зэрэгцүүлэх үнээр, тэрбум төг	Gross industrial output, at 2005 constant prices,bln.tog	1 017.3	1 174.5	115.5
Үүнээс:	Of which:			
-Уул уурхай, олборлох үйлдвэр	-Mining and quarrying	610.3	692.5	113.5
-Боловсруулах аж үйлдвэр	-Manufacturing	278.3	345.0	123.9
-Цахилгаан, дулааны эрчим хүч, усан хангамж	-Electricity, thermal energy and water supply	128.6	137.1	106.5
Төмөр замын тээврээр тээсэн ачаа мян.т	Carried freight by railway transport, thous.t	8 896.5	10 485.5	117.9
Төмөр замын тээврээр зорчсон зорчигчдын тоо, мян.хүн	Carried passengers by railway transport, thous.persons	2 194.5	2 349.3	107.1
Агаарын тээврээр тээсэн ачаа, т	Carried freight by air transport, t	812.2	1 099.6	135.4
Агаарын тээврээр зорчсон зорчигчдын тоо, мян.хүн	Carried passengers by air transport, thous.persons	209.2	262.4	125.4

* Эх сурвалж: Монголбанкны статистикийн сарын мэдээлэл

* Source: Monthly statistical bulletin, Bank of Mongolia

** Тайлбар: Урьдчилсан гүйцэтгэлээр

** Note: Preliminary estimates

**I. ХӨДӨЛМӨР
LABOUR**

1.1 АЖ ҮЙЛДВЭРИЙН САЛБАРТ АЖИЛЛАГЧДЫН ТОО, дэд салбараар, жил бүрийн 8 дугаар сарын эцэст
EMPLOYMENT IN INDUSTRY, by divisions, at the end of August of the selected years

Аж үйлдвэрийн салбар	Industrial division	2009 VIII	2010 VIII	$\frac{2010\ VIII}{2009\ VIII} \%$
Аж үйлдвэрийн салбар	Industrial division	48 598	52 524	108.1
Уул уурхай, олборлох аж үйлдвэр	Mining and quarrying	14 657	17 404	118.7
Нүүрс олборлолт	Mining of coal and lignite, extraction of peat	4 245	4 612	108.6
Газрын тос, шатдаг хий олборлолт	Extraction of crude petroleum and natural gas	399	399	100.0
Металлын хүдэр олборлолт	Mining of metal ores	7 932	10 305	129.9
Бусад ашигт малтмал олборлолт	Other mining and quarrying	2 081	2 088	100.3
Боловсруулах аж үйлдвэр	Manufacturing	21 657	22 705	104.8
Хүнсний бүтээгдэхүүн, ундаа үйлдвэрлэлт	Manufacture of food products and beverages	8 234	8 810	107.0
Мах, загас, жимс, ногоо, өөх, тос боловсруулалт	Production, processing and preserving of meat, fish, fruit, vegetables, oils, fats	1 136	1 108	97.5
Сүү, сүүн бүтээгдэхүүн үйлдвэрлэл	Manufacture of dairy products	355	450	126.8
Үр тарианы гурил, цардуул, малын тэжээл үйлдвэрлэл	Manufacture of grain mill products, starches, starch products, and prepared animal feeds	674	611	90.7
Хүнсний бусад бүтээгдэхүүн үйлдвэрлэл	Manufacture of other food products	3 029	3 226	106.5
Ундаа үйлдвэрлэл / согтууруулах ундаа ороод /	Manufacture of beverages / includes alcohol drinks/	3 040	3 415	112.3
Тамхи үйлдвэрлэл	Manufacture of tobacco products	112	121	108.0
Нэхмэлийн үйлдвэрлэл	Manufacture of textiles	4 209	4 143	98.4
Хувцас үйлдвэрлэл, үслэг арьс боловсруулалт	Manufacture of wearing apparel, dressing and dyeing of fur	1 070	1 225	114.5
Арьс, шир боловсруулах, ширэн эдлэл, гутал үйлдвэрлэл	Tanning, dressing of leather, manufacture of luggage, handbags, saddlery harness, footwear	556	250	45.0
Мод, модон эдлэл үйлдвэрлэл	Manufacture of wood and wooden products	722	975	135.0
Цаас, цаасан бүтээгдэхүүн үйлдвэрлэл	Manufacture of paper and paper products	244	335	137.3
Нийтлэх, хэвлэх, дуу бичлэг хийх ажиллагаа	Publishing, printing and reproduction of recorded media	1 159	1 097	94.7
Кокс, шингэн болон цацраг идэвхт түлш үйлдвэрлэл	Manufacture of coke, refined petroleum products and nuclear fuel	22	31	140.9
Химийн бүтээгдэхүүн үйлдвэрлэл	Manufacture of chemicals and chemical products	938	761	81.1
Резин болон хуванцар бүтээгдэхүүн үйлдвэрлэл	Manufacture of rubber and plastics products	49	59	120.4
Төмөрлөг бус эрдэс бодисоор хийсэн эдлэл үйлдвэрлэл	Production of other non-metallic mineral products	2 544	2 944	115.7
Төмрийн үйлдвэрлэл	Manufacture of basic metals	974	1 077	110.6
Машин тоног төхөөрөмжөөс бусад төмөр эдлэл үйлдвэрлэл	Manufacture of fabricated metal products, except machinery	355	402	113.2
Бичиг хэргийн болон тооцоолох техник үйлдвэрлэл	Manufacture of office accounting and computing	22	20	90.9
Цахилгаан машин, хэрэгсэл үйлдвэрлэл	Manufacture of electrical machinery and apparatus	68	68	100.0
Эмнэлгийн багаж хэрэгсэл, нарийн хэмжүүр, хараа зүйн хэрэгсэл, цаг үйлдвэрлэл	Manufacture of medical precision and optical instruments, watches and clocks	113	112	99.1
Тээврийн бусад хэрэгсэл үйлдвэрлэл	Manufacture of other transport equipment	96	105	109.4
Мебель тавилга үйлдвэрлэл, боловсруулах үйлдвэрийн бусад	Manufacture of furniture, manufacturing n.e.c	170	170	100.0
Цахилгаан, дулааны эрчим хүч үйлдвэрлэлт, усан хангамж	Electricity, thermal energy and water supply	12 284	12 415	101.1
Цахилгаан, дулаан, уур үйлдвэрлэл	Electricity, thermal energy, steam	8 968	9 035	100.7
Ус ариутгал, усан хангамж	Collection, purification and distribution of water	3 316	3 380	101.9

1.2 АЖ ҮЙЛДВЭРИЙН САЛБАРЫН ХӨДӨЛМӨРИЙН БҮТЭЭМЖ *, дэд салбараар, 2005 оны зэрэгцүүлэх үнээр, жил бүрийн эхний 8 сарын байдлаар

LABOUR PRODUCTIVITY OF INDUSTRIAL SECTOR *, by divisions, at 2005 constant prices, in the first 8 months of the selected years

мян.төр thous.тог

Аж үйлдвэрийн салбар	Industrial division	2009 I-VIII	2010 I-VIII	$\frac{2010 \text{ I-VIII}}{2009 \text{ I-VIII}}$ %
Аж үйлдвэрийн салбар	Industrial division	21 182.7	23 372.2	110.3
Уул уурхай, олборлох аж үйлдвэр	Mining and quarrying	43 644.5	44 741.0	102.5
Нүүрс олборлолт	Mining of coal and lignite, extraction of peat	20 205.5	33 004.4	163.3
Газрын тос, шатдаг хий олборлолт	Extraction of crude petroleum and natural gas	129 691.2	197 538.8	152.3
Металлын хүдэр олборлолт	Mining of metal ores	60 962.5	52 225.4	85.7
Бусад ашигт малтмал олборлолт	Other mining and quarrying	6 686.9	8 488.9	126.9
Боловсруулах аж үйлдвэр	Manufacturing	13 503.6	16 238.3	120.3
Хүнсний бүтээгдэхүүн, ундаа үйлдвэрлэлт	Manufacture of food products and beverages	15 364.0	19 469.9	126.7
Мах, загас, жимс, ногоо, өөх, тос боловсруулалт	Production, processing and preserving of meat, fish, fruit, vegetables, oils, fats	4 751.2	6 279.9	132.2
Сүү, сүүн бүтээгдэхүүн үйлдвэрлэл	Manufacture of dairy products	22 657.9	27 297.4	120.5
Үр тарианы гурил, цардуул, малын тэжээл үйлдвэрлэл	Manufacture of grain mill products, starches, starch products, and prepared animal feeds	36 396.8	54 937.5	150.9
Хүнсний бусад бүтээгдэхүүн үйлдвэрлэл	Manufacture of other food products	6 547.4	5 455.8	83.3
Ундаа үйлдвэрлэл / согтууруулах ундаа ороод /	Manufacture of beverages / includes alcohol drinks/	22 962.9	30 357.4	132.2
Тамхи үйлдвэрлэл	Manufacture of tobacco products	113 573.7	96 257.3	84.8
Нэхмэлийн үйлдвэрлэл	Manufacture of textiles	15 811.2	17 129.1	108.3
Хувцас үйлдвэрлэл, үслэг арьс боловсруулалт	Manufacture of wearing apparel, dressing and dyeing of fur	2 681.7	3 609.1	134.6
Арьс, шир боловсруулах, ширэн эдлэл, гутал үйлдвэрлэл	Tanning, dressing of leather, manufacture of luggage, handbags, saddlery harness, footwear	14 725.1	8 699.7	59.1
Мод, модон эдлэл үйлдвэрлэл	Manufacture of wood and wooden products	2 006.4	2 303.5	114.8
Цаас, цаасан бүтээгдэхүүн үйлдвэрлэл	Manufacture of paper and paper products	6 366.2	5 176.6	81.3
Нийтлэх, хэвлэх, дуу бичлэг хийх ажиллагаа	Publishing, printing and reproduction of recorded media	5 805.9	7 108.9	122.4
Кокс, шингэн болон цацраг идэвхт түлш үйлдвэрлэл	Manufacture of coke, refined petroleum products and nuclear fuel	5 291.2	5 919.4	111.9
Химийн бүтээгдэхүүн үйлдвэрлэл	Manufacture of chemicals and chemical products	8 366.8	11 707.4	139.9
Резин болон хуванцар бүтээгдэхүүн үйлдвэрлэл	Manufacture of rubber and plastics products	4 941.0	7 137.8	144.5
Төмөрлөг бус эрдэс бодисоор хийсэн эдлэл үйлдвэрлэл	Production of other non-metallic mineral products	7 113.4	10 105.2	142.1
Төмрийн үйлдвэрлэл	Manufacture of basic metals	35 636.9	44 786.2	125.7
Машин тоног төхөөрөмжөөс бусад төмөр эдлэл үйлдвэрлэл	Manufacture of fabricated metal products, except machinery	136.5	80.6	59.1
Бичиг хэргийн болон тооцоолох техник үйлдвэрлэл	Manufacture of office accounting and computing	9 256.4	8 262.6	89.3
Цахилгаан машин хэрэгсэл үйлдвэрлэл	Manufacture of electrical machinery and apparatus	7 408.8	3 210.0	43.3
Эмнэлгийн багаж хэрэгсэл, нарийн хэмжүүр, хараа зүйн хэрэгсэл, цаг үйлдвэрлэл	Manufacture of medical precision and optical instruments, watches and clocks	2 837.0	2 667.8	94.0
Тээврийн бусад хэрэгсэл үйлдвэрлэл	Manufacture of other transport equipment	2 388.7	-	-
Мебель тавилга үйлдвэрлэл, боловсруулах үйлдвэрийн бусад	Manufacture of furniture, manufacturing n.e.c	5 535.9	5 052.0	91.3
Цахилгаан, дулааны эрчим хүч үйлдвэрлэлт, усан хангамж	Electricity, thermal energy and water supply	9 578.9	10 129.5	105.7
Цахилгаан, дулаан, уур үйлдвэрлэл	Electricity, thermal energy, steam	11 882.9	12 623.2	106.2
Ус ариутгал, усан хангамж	Collection, purification and distribution of water	2 712.5	2 661.6	98.1

Тайлбар:

* Нэг ажиллагчид ногдох нийт үйлдвэрлэлт (Ажиллагчдын тоо эхний 8 сарын дунджаар).

Note:

* Gross output per employees (Employment number is the employment average number of first 8 months).

1.3 15 БА ТҮҮНЭЭС ДЭЭШ НАСНЫ ХҮН АМЫН ХӨДӨЛМӨР ЭРХЛЭЛТИЙН БАЙДАЛ*, хүйсээр, жил бүрийн 2 дугаар улирлын байдлаар

EMPLOYMENT STATUS OF THE POPULATION AGED 15 YEARS AND OVER*, by sex, as 2nd quarter of selected years

мян.хүн/thous.persons

Үзүүлэлт	Indicators	2008 IV-VI	2009 IV-VI	2010 IV-VI
15 ба түүнээс дээш насны хүн ам	Population aged 15 years and over	1667.7	1687.6	1858.8
Эдийн засгийн идэвхтэй хүн ам	Economically active population	986.7	1055.8	1155.1
Ажиллагчид	Employed	905.0	945.4	1045.7
Ажилгүй иргэд	Unemployed	81.7	110.4	109.4
Эдийн засгийн идэвхгүй хүн ам	Economically inactive population	681.0	631.8	703.7
Ажиллах хүчний оролцооны түвшин, %	Labour force participation rate, %	59.2	62.6	62.1
Хөдөлмөр эрхлэлтийн түвшин, %	Employment rate, %	91.7	89.5	90.5
Ажилгүйдлийн түвшин, %	Unemployment rate, %	8.3	10.5	9.5
Үүнээс: Эмэгтэй	Of which: Female			
15 ба түүнээс дээш насны хүн ам	Population aged 15 years and over	870.6	888.3	961.4
Эдийн засгийн идэвхтэй хүн ам	Economically active population	475.6	509.9	547.8
Ажиллагчид	Employed	437.3	453.2	498.3
Ажилгүй иргэд	Unemployed	38.3	56.7	49.5
Эдийн засгийн идэвхгүй хүн ам	Economically inactive population	395.0	378.4	413.6
Ажиллах хүчний оролцооны түвшин, %	Labour force participation rate, %	54.6	57.4	57.0
Хөдөлмөр эрхлэлтийн түвшин, %	Employment rate, %	91.9	88.9	91.0
Ажилгүйдлийн түвшин, %	Unemployment rate, %	8.1	11.1	9.0

* Ажиллах хүчний судалгааны дүнгээр

* By results of LFS

1.4 15 БА ТҮҮНЭЭС ДЭЭШ НАСНЫ ХҮН АМЫН ХӨДӨЛМӨР ЭРХЛЭЛТ, ЗАРИМ ҮЗҮҮЛЭЛТЭЭР*, жил бүрийн 2 дугаар улирлын байдлаар

SOME EMPLOYMENT INDICATORS OF THE POPULATION AGED 15 YEARS AND OVER*, as 2nd quarter of selected years

мян.хүн/thous.persons

Үзүүлэлт	Indicators	2008 IV-VI	2009 IV-VI	2010 IV-VI
Тухайн үеийн 15 ба түүнээс дээш насны ажиллагчдын тоо	Currently employed persons aged 15 years and over	905.0	945.4	1045.7
Эрэгтэй	Male	467.7	492.2	547.4
Эмэгтэй	Female	437.3	453.2	498.3
Хот	Urban	423.3	457.3	556.9
Хөдөө	Rural	481.7	488.1	488.8
Эдийн засгийн үйл ажиллагааны салбараар:	Employed by sectors:			
Хөдөө аж ахуй	Agriculture	371.6	381.9	333.8
Үйлдвэрлэл	Production	134.9	142.3	182.2
Үйлчилгээ	Services	398.5	421.2	529.7
Хөдөлмөр эрхлэлтийн хэв шинжээр:	Employment status:			
Цалин хөлстэй ажиллагч	Paid employee	387.5	381.9	443.3
Ажил олгогч	Employer	43.9	14.6	16.7
Хувиараа хөдөлмөр эрхлэгч	Own account worker	250.9	350.3	254.2
Өрхийн үйлдвэрлэл, үйлчилгээнд цалин, хөлсгүй оролцогч	Unpaid family workers	217.9	197.3	107.1
Мал аж ахуй эрхлэгч**	Employed in animal husbandry**	-	-	220.1
Бусад	Other	4.8	1.3	4.3

* Ажиллах хүчний судалгааны дүнгээр

* By results of LFS

** Мал аж ахуй эрхлэгч гэж жилийн дөрвөн улирлын туршид өөрийн мал аж ахуйг эрхэлж, түүний бүтээгдэхүүн, ашиг шимээр орлого олж, амьжиргааны эх үүсвэрээ хангаж буй иргэнийг хэлнэ.

** Employed in animal husbandry are citizen who are employed in animal husbandry all around the year, and get his/her means of subsistence from the income derived from animal or livestock products and raw materials it provide.

1.5 15 БА ТҮҮНЭЭС ДЭЭШ НАСНЫ ЭДИЙН ЗАСГИЙН ИДЭВХТЭЙ ХҮН АМЫН ТОО*, бүс, аймаг, нийслэлээр,
жил бүрийн 2 дугаар улирлын байдлаар

*ECONOMICALLY ACTIVE OF THE POPULATION AGED 15 YEARS AND OVER**, by region, aimags
and the Capital, as 2nd quarter of selected years

		мян.хүн/thous.persons		
Аймаг, нийслэл	Aimags and the Capital	2008 IV-VI	2009 IV-VI	2010 IV-VI
БҮГД	TOTAL	986.7	1055.8	1155.1
	Баруун бүс	West region		
Дүн	Subtotal	194.7	186.5	194.8
Баян-Өлгий	<i>Bayan-Olgii</i>	40.1	45.0	45.8
Говь-Алтай	<i>Govi-Altai</i>	27.7	26.5	30.6
Завхан	<i>Zavkhan</i>	40.9	34.8	41.9
Увс	<i>Uvs</i>	41.4	38.0	39.3
Ховд	<i>Khovd</i>	44.6	42.2	37.2
	Хангайн бүс	Khangai region		
Дүн	Subtotal	250.3	258.8	269.4
Архангай	<i>Arkhangai</i>	50.0	43.8	53.9
Баянхонгор	<i>Bayankhongor</i>	36.3	35.8	35.7
Булган	<i>Bulgan</i>	22.9	25.5	27.9
Орхон	<i>Orkhon</i>	37.8	38.9	41.7
Өвөрхангай	<i>Ovorkhangai</i>	49.7	61.0	51.5
Хөвсгөл	<i>Khovsgol</i>	53.6	53.8	58.7
	Төвийн бүс	Central region		
Дүн	Subtotal	179.1	196.7	214.1
Говьсүмбэр	<i>Govisumber</i>	4.7	4.6	7.2
Дархан-Уул	<i>Darkhan-Uul</i>	37.8	34.6	37.5
Дорноговь	<i>Dornogovi</i>	24.2	26.6	25.0
Дундговь	<i>Dundgovi</i>	21.6	25.2	26.1
Өмнөговь	<i>Omnogovi</i>	18.3	26.1	30.3
Сэлэнгэ	<i>Selenge</i>	30.7	36.7	45.5
Төв	<i>Tov</i>	41.8	42.9	42.5
	Зүүн бүс	East region		
Дүн	Subtotal	79.0	75.6	83.5
Дорнод	<i>Dornod</i>	22.4	21.0	25.1
Сүхбаатар	<i>Sukhbaatar</i>	30.7	25.0	29.8
Хэнтий	<i>Khentii</i>	25.9	29.6	28.6
	Улаанбаатар	Ulaanbaatar		
Улаанбаатар	Ulaanbaatar	283.6	338.2	393.3

* Ажиллах хүчний судалгааны дүнгээр

* By results of LFS

1.6. 15 БА ТҮҮНЭЭС ДЭЭШ НАСНЫ ЭДИЙН ЗАСГИЙН ИДЭВХГҮЙ ХҮН АМЫН ТОО*, шалтгаанаар,
жил бүрийн 2 дугаар улирлын байдлаар

*ECONOMICALLY INACTIVE POPULATION OF AGED 15 YEARS AND OVER**, by reason, as 2nd
quarter of selected years

		мян.хүн/thous.persons		
Шалтгаан	Reason	2008 IV-VI	2009 IV-VI	2010 IV-VI
БҮГД	TOTAL	681.0	631.8	703.7
Гэрийн ажилтай	<i>House keeping</i>	61.8	47.9	53.8
Суралцдаг	<i>Studied</i>	269.6	273.9	291.0
Тэтгэвэрт гарсан	<i>Retired</i>	151.2	145.8	140.8
Өндөр настан	<i>Elderly</i>	11.4	15.7	16.8
Хөгжлийн бэрхшээлтэй	<i>Disabled</i>	42.2	42.2	45.9
Ажил хийхэд бэлэн бус	<i>Not available for work</i>	9.9	4.6	8.4
Хүүхэд асарсан	<i>Child caring</i>	43.9	49.9	68.6
Өвчтэй байсан	<i>Sick</i>	13.1	14.2	15.7
Өвчтөн, өндөр настан асарсан	<i>Persons who are nursing patients and caring elderly</i>	5.4	4.8	5.8
Бусад	<i>Other</i>	72.5	32.8	56.9

* Ажиллах хүчний судалгааны дүнгээр

* By results of LFS

1.7. 15 БА ТҮҮНЭЭС ДЭЭШ НАСНЫ АЖИЛЛАГЧДЫН ТОО*, бүс, аймаг, нийслэлээр, жил бүрийн
2 дугаар улирлын байдлаар
EMPLOYED OF AGED 15 YEARS AND OVER*, by region, aimags and the Capital, as 2nd
quarter of selected years

		мян.хүн/thous.persons		
Аймаг, нийслэл	<i>Aimags and the Capital</i>	2008 IV-VI	2009 IV-VI	2010 IV-VI
БҮГД	TOTAL	905.0	945.4	1045.7
	Баруун бүс	West region		
Дүн	Subtotal	180.9	172.9	177.4
Баян-Өлгий	<i>Bayan-Olgii</i>	38.3	45.0	44.5
Говь-Алтай	<i>Govi-Altai</i>	24.9	24.9	29.1
Завхан	<i>Zavkhan</i>	40.9	31.9	33.3
Увс	<i>Uvs</i>	37.0	33.3	34.7
Ховд	<i>Khovd</i>	39.8	37.8	35.8
	Хангайн бүс	Khangai region		
Дүн	Subtotal	233.4	237.0	240.9
Архангай	<i>Arkhangai</i>	48.1	43.0	48.7
Баянхонгор	<i>Bayankhongor</i>	35.9	35.8	35.7
Булган	<i>Bulgan</i>	22.6	23.8	23.6
Орхон	<i>Orkhon</i>	34.1	26.9	32.5
Өвөрхангай	<i>Ovorkhangai</i>	48.4	57.5	50.5
Хөвсгөл	<i>Khovsgol</i>	44.3	50.0	49.9
	Төвийн бүс	Central region		
Дүн	Subtotal	164.5	182.8	193.2
Говьсүмбэр	<i>Govisumber</i>	4.1	4.4	6.1
Дархан-Уул	<i>Darkhan-Uul</i>	32.2	29.4	34.5
Дорноговь	<i>Dornogovi</i>	19.2	20.2	19.6
Дундговь	<i>Dundgovi</i>	19.0	25.2	24.1
Өмнөговь	<i>Omnogovi</i>	17.9	26.1	26.6
Сэлэнгэ	<i>Selenge</i>	30.7	35.4	43.6
Төв	<i>Tov</i>	41.4	42.1	38.7
	Зүүн бүс	East region		
Дүн	Subtotal	74.2	67.3	75.9
Дорнод	<i>Dornod</i>	20.8	21.0	21.9
Сүхбаатар	<i>Sukhbaatar</i>	27.5	22.3	25.4
Хэнтий	<i>Khentii</i>	25.9	24.0	28.6
	Улаанбаатар	Ulaanbaatar		
Улаанбаатар	Ulaanbaatar	252.0	285.4	358.3

* Ажиллах хүчний судалгааны дүнгээр

* By results of LFS

1.8. 15 БА ТҮҮНЭЭС ДЭЭШ НАСНЫ АЖИЛЛАГЧДЫН ТОО*, салбараар, жил бүрийн 2 дугаар улирлын байдлаар
 EMPLOYED OF AGED 15 YEARS AND OVER*, by divisions, as 2nd quarter of selected years

мян.хүн/thous.persons

Салбар	Divisions	2008 IV-VI	2009 IV-VI	2010 IV-VI
БҮГД	TOTAL	905.0	945.4	1045.7
Үүнээс:	Of which:			
Хөдөө аж ахуй, ойн аж ахуй, загас барилт, ан агнуур	<i>Agriculture, forestry, fishing & hunting</i>	371.6	381.9	333.8
Уул уурхай, олборлолт	<i>Mining & quarrying</i>	22.6	19.6	41.3
Боловсруулах үйлдвэрлэл	<i>Manufacturing</i>	57.4	49.2	67.2
Цахилгаан, хий, уур, агааржуулалтын хангамж	<i>Electricity, gas, steam and air conditioning supply</i>	14.0	11.3	12.5
Усан хангамж; бохир ус, хог, хаягдлын менежмент болон цэвэрлэх үйл ажиллагаа	<i>Water supply; sewerage, waste management and remediation activities</i>	4.9	8.5	8.9
Барилга	<i>Construction</i>	36.1	53.6	52.2
Бөөний болон жижиглэн худалдаа, машин, мотоциклийн засвар үйлчилгээ	<i>Wholesale & retail trade, repair of motor vehicles and motorcycles</i>	94.4	111.0	151.1
Тээвэр ба агуулахын үйл ажиллагаа	<i>Transportation and storage</i>	52.7	63.3	86.5
Байр, сууц болон хоол хүнсээр үйлчлэх үйл ажиллагаа	<i>Accommodation and food service activities</i>	19.0	22.5	35.1
Мэдээлэл, холбоо	<i>Information, communication</i>	12.8	9.8	14.0
Санхүүгийн болон даатгалын үйл ажиллагаа	<i>Financial and insurance activities</i>	13.6	13.6	13.1
Үл хөдлөх хөрөнгийн үйл ажиллагаа	<i>Real estate activities</i>	0.8	-	1.2
Мэргэжлийн шинжлэх ухаан болон техникийн үйл ажиллагаа	<i>Professional, scientific and technical activities</i>	9.8	5.8	10.3
Захиргааны болон дэмжлэг үзүүлэх үйл ажиллагаа	<i>Administrative and support service activities</i>	5.7	9.3	10.4
Төрийн удирдлага ба батлан хамгаалах үйл ажиллагаа, албан журмын нийгмийн хамгаалал	<i>Public administration and defence; compulsory social insurancy</i>	58.0	54.0	55.3
Боловсрол	<i>Education</i>	76.1	73.8	74.7
Хүний эрүүл мэнд ба нийгмийн үйл ажиллагаа	<i>Human health and social work activities</i>	30.7	30.5	42.2
Урлаг, үзвэр, тоглоом наадам	<i>Arts, entertainment and recreation</i>	5.3	4.4	8.6
Үйлчилгээний бусад үйл ажиллагаа	<i>Other service activities</i>	17.8	15.4	25.3
Хүн хөлслөн ажиллуулдаг өрхийн үйл ажиллагаа	<i>Activities of households as employers</i>	0.5	2.7	0.2
Олон улсын байгууллага, суурин төлөөлөгчийн үйл ажиллагаа	<i>Activities of extraterritorial organizations and bodies</i>	1.2	5.2	1.8

* Ажиллах хүчний судалгааны дүнгээр

* By results of LFS

1.9. 15 БА ТҮҮНЭЭС ДЭЭШ НАСНЫ АЖИЛГҮЙ ИРГЭДИЙН ТОО*, бүс, аймаг, нийслэлээр, жил бүрийн
2 дугаар улирлын байдлаар

UNEMPLOYED OF AGED 15 YEARS AND OVER*, by region, aimags and the Capital, as 2nd quarter
of selected years

		мян.хүн/thous.persons		
Аймаг, нийслэл	Aimags and the Capital	2008 IV-VI	2009 IV-VI	2010 IV-VI
БҮГД	TOTAL	81.7	110.4	109.4
	Баруун бүс	West region		
Дүн	Subtotal	13.8	13.6	17.4
Баян-Өлгий	<i>Bayan-Olgii</i>	1.8	-	1.3
Говь-Алтай	<i>Govi-Altai</i>	2.8	1.6	1.5
Завхан	<i>Zavkhan</i>	-	2.9	8.6
Увс	<i>Uvs</i>	4.4	4.7	4.6
Ховд	<i>Khovd</i>	4.8	4.4	1.4
	Хангайн бүс	Khangai region		
Дүн	Subtotal	16.9	21.8	28.5
Архангай	<i>Arkhangai</i>	1.9	0.8	5.2
Баянхонгор	<i>Bayankhongor</i>	0.4	-	-
Булган	<i>Bulgan</i>	0.3	1.7	4.3
Орхон	<i>Orkhon</i>	3.7	12.0	9.2
Өвөрхангай	<i>Ovorkhangai</i>	1.3	3.5	1.0
Хөвсгөл	<i>Khovsgol</i>	9.3	3.8	8.8
	Төвийн бүс	Central region		
Дүн	Subtotal	14.6	13.9	20.9
Говьсүмбэр	<i>Govisumber</i>	0.6	0.2	1.1
Дархан-Уул	<i>Darkhan-Uul</i>	5.6	5.2	3.0
Дорноговь	<i>Dornogovi</i>	5.0	6.4	5.4
Дундговь	<i>Dundgovi</i>	2.6	-	2.0
Өмнөговь	<i>Omnogovi</i>	0.4	-	3.7
Сэлэнгэ	<i>Selenge</i>	-	1.3	1.9
Төв	<i>Tov</i>	0.4	0.8	3.8
	Зүүн бүс	East region		
Дүн	Subtotal	4.8	8.3	7.6
Дорнод	<i>Dornod</i>	1.6	0.0	3.2
Сүхбаатар	<i>Sukhbaatar</i>	3.2	2.7	4.4
Хэнтий	<i>Khentii</i>	-	5.6	-
	Улаанбаатар	Ulaanbaatar		
Улаанбаатар	Ulaanbaatar	31.6	52.8	35.0

* Ажиллах хүчний судалгааны дүнгээр

* By results of LFS

1.10. АЖИЛЛАХ ХҮЧНИЙ ОРОЛЦООНЫ ТҮВШИН*, бүс, аймаг, нийслэлээр, жил бүрийн 2 дугаар улирлын байдлаар

LABOUR FORCE PARTICIPATION RATE*, by region, aimags and the Capital, as 2nd quarter of selected years

		хувь/percentage		
Аймаг, нийслэл	Aimags and the Capital	2008 IV-VI	2009 IV-VI	2010 IV-VI
БҮГД	TOTAL	59.2	62.6	62.1
	Баруун бүс	West region		
Дүн	Subtotal	75.3	76.3	75.0
Баян-Өлгий	Bayan-Olgii	69.3	82.3	79.7
Говь-Алтай	Govi-Altai	70.3	76.6	79.5
Завхан	Zavkhan	81.0	73.4	65.0
Увс	Uvs	80.6	76.8	75.6
Ховд	Khovd	75.1	72.8	78.7
	Хангайн бүс	Khangai region		
Дүн	Subtotal	65.2	71.3	67.8
Архангай	Arkhangai	84.4	79.4	78.7
Баянхонгор	Bayankhongor	69.6	73.4	65.4
Булган	Bulgan	55.9	66.5	59.3
Орхон	Orkhon	58.8	64.5	63.6
Өвөрхангай	Ovorkhangai	59.4	73.3	66.3
Хөвсгөл	Khovsgol	64.2	69.4	69.6
	Төвийн бүс	Central region		
Дүн	Subtotal	66.7	68.2	69.1
Говьсүмбэр	Govisumber	61.5	54.1	69.2
Дархан-Уул	Darkhan-Uul	67.7	63.8	57.6
Дорноговь	Dornogovi	64.8	68.5	71.3
Дундговь	Dundgovi	67.5	78.4	80.5
Өмнөговь	Omnogovi	78.5	82.6	75.3
Сэлэнгэ	Selenge	51.8	63.4	70.0
Төв	Tov	78.4	65.9	69.0
	Зүүн бүс	East region		
Дүн	Subtotal	56.2	58.4	59.7
Дорнод	Dornod	44.0	41.7	49.2
Сүхбаатар	Sukhbaatar	82.8	73.8	75.9
Хэнтий	Khentii	49.3	65.8	57.8
	Улаанбаатар	Ulaanbaatar		
Улаанбаатар	Ulaanbaatar	46.0	51.1	52.3

* Ажиллах хүчний судалгааны дүнгээр

* By results of LFS

1.11. АЖИЛГҮЙДЛИЙН ТҮВШИН*, бүс, аймаг, нийслэлээр, жил бүрийн 2 дугаар улирлын байдлаар
 UNEMPLOYMENT RATE*, by region, aimags and the Capital, as 2nd quarter of selected years

		хувь/percentage		
Аймаг, нийслэл	<i>Aimags and the Capital</i>	2008 IV-VI	2009 IV-VI	2010 IV-VI
БҮГД	TOTAL	8.3	10.5	9.5
	Баруун бүс	West region		
Дүн	Subtotal	7.1	7.3	8.9
Баян-Өлгий	<i>Bayan-Olgii</i>	4.4	-	2.9
Говь-Алтай	<i>Govi-Altai</i>	10.2	6.1	4.9
Завхан	<i>Zavkhan</i>	-	8.3	20.5
Увс	<i>Uvs</i>	10.6	12.3	11.6
Ховд	<i>Khovd</i>	10.8	10.5	3.8
	Хангайн бүс	Khangai region		
Дүн	Subtotal	6.8	8.4	10.6
Архангай	<i>Arkhangai</i>	3.8	1.7	9.7
Баянхонгор	<i>Bayankhongor</i>	1.0	-	-
Булган	<i>Bulgan</i>	1.3	6.6	15.4
Орхон	<i>Orkhon</i>	9.9	30.9	22.1
Өвөрхангай	<i>Ovorkhangai</i>	2.6	5.7	1.9
Хөвсгөл	<i>Khovsgol</i>	17.4	7.1	15.0
	Төвийн бүс	Central region		
Дүн	Subtotal	8.2	7.1	9.8
Говьсүмбэр	<i>Govisumber</i>	13.5	5.3	15.6
Дархан-Уул	<i>Darkhan-Uul</i>	14.7	15.0	8.0
Дорноговь	<i>Dornogovi</i>	20.7	24.0	21.5
Дундговь	<i>Dundgovi</i>	12.0	-	7.7
Өмнөговь	<i>Omnogovi</i>	2.1	-	12.2
Сэлэнгэ	<i>Selenge</i>	-	3.6	4.2
Төв	<i>Tov</i>	1.0	2.0	8.9
	Зүүн бүс	East region		
Дүн	Subtotal	6.0	10.9	9.1
Дорнод	<i>Dornod</i>	7.0	-	12.6
Сүхбаатар	<i>Sukhbaatar</i>	10.4	10.6	14.8
Хэнтий	<i>Khentii</i>	-	18.9	-
	Улаанбаатар	Ulaanbaatar		
Улаанбаатар	Ulaanbaatar	11.2	15.6	8.9

* Ажиллах хүчний судалгааны дүнгээр

* By results of LFS

1.12 БҮРТГҮҮЛСЭН АЖИЛГҮЙ ИРГЭДИЙН ТОО, боловсролын түвшингээр, тайлант хугацааны эцэст
NUMBER OF REGISTERED UNEMPLOYED, by educational level, at the end of period

Боловсролын түвшингээр	<i>By educational level</i>	2008 XII	2009 VIII	2009 XII	2010 VIII
Бүгд	Total	29 813	40 497	38 077	39 599
Үүнээс: Эмэгтэй	<i>Of which: Female</i>	17 611	22 828	21 064	20 876
Дээд боловсролтой	<i>Higher education</i>	4 734	7 081	6 827	7 466
Тусгай дунд боловсролтой	<i>Specialized secondary education</i>	1 917	2 386	2 022	2 084
Мэргэжлийн анхан шатны	<i>Professional technical and vocational training workers</i>	2 043	2 351	2 249	2 366
Бүрэн дунд	<i>Upper secondary school</i>	12 553	17 675	16 511	17 742
Бүрэн бус дунд	<i>Compulsory secondary school</i>	7 352	9 404	9 072	8 365
Бага	<i>Primary school</i>	1 043	1 340	1 214	1 377
Боловсролгүй	<i>Uneducated persons</i>	171	260	182	199

1.13 БҮРТГҮҮЛСЭН АЖИЛГҮЙ ИРГЭДИЙН ТОО, бүс, аймаг, нийслэлээр, жил бүрийн 8 дугаар сарын эцэст
NUMBER OF REGISTERED UNEMPLOYED, by region, aimags and the capital, at the end of August of selected years

Аймаг, нийслэл <i>Aimags and the Capital</i>	2008 VIII	2009 VIII	2010 VIII	$\frac{2010\ VIII}{2009\ VIII}$ %
Дүн / Total	31 673	40 497	39 599	97.8
Баруун бүс/ West region	5 952	7 160	7 804	109.0
БӨ / BO	1 468	1 168	1 282	109.8
ГО / GO	1 021	1 026	872	85.0
ЗА / ZA	1 626	1 907	2 782	145.9
УВ / UV	1 253	2 471	1 696	68.6
ХО / KHO	584	588	1 172	199.3
Хангайн бүс/ Khangai region	11 461	13 963	13 452	96.3
АР / AR	1 667	1 934	2 180	112.7
БХ / BKH	2 267	2 796	3 125	111.8
БУ / BU	1 353	2 067	1 252	60.6
ОР / OR	1 931	2 008	1 853	92.3
ӨВ / OV	2 428	2 807	2 680	95.5
ХӨ / KHS	1 815	2 351	2 362	100.5
Төвийн бүс/ Central region	4 414	5 867	6 936	118.2
ГС / GS	144	189	127	67.2
ДА / DA	1 349	1 660	1 822	109.8
ДО / DO	383	387	845	218.3
ДУ / DU	515	703	870	123.8
ӨМ / OM	335	722	732	101.4
СЭ / SE	1 056	1 247	1 057	84.8
ТӨ / TO	632	959	1 483	154.6
Зүүн бүс/ East region	3 194	3 051	3 292	107.9
ДД / DD	977	706	916	129.7
СҮ / SU	1 053	1 295	1 277	98.6
ХЭ / KHE	1 164	1 050	1 099	104.7
Улаанбаатар/ Ulaanbaatar	6 652	10 456	8 115	77.6
УБ / UB	6 652	10 456	8 115	77.6

1.14 БҮРТГҮҮЛСЭН АЖИЛГҮЙ ИРГЭДИЙН ТОО, насны бүлгээр, 2010 оны 8 дугаар сарын эцэст
NUMBER OF REGISTERED UNEMPLOYED, by age group, at the end of August, 2010

Аймаг, нийслэл <i>Aimags and the Capital</i>	Бүгд <i>Total</i>	Үүнээс: Насны бүлгээр <i>Of whom: By age group</i>								
		Эмэгтэй <i>Female</i>	16-24	Эмэгтэй <i>Female</i>	25-34	Эмэгтэй <i>Female</i>	35-44	Эмэгтэй <i>Female</i>	45-59	Эмэгтэй <i>Female</i>
Дүн / Total	39 599	20 876	8 737	4 484	13 123	7 217	10 149	5 653	7 590	3 522
Баруун бүс/ West region	7 804	4 066	1 592	874	2 764	1 485	2 061	1 106	1 387	601
БӨ / BO	1 282	568	263	113	536	256	283	127	200	72
ГО / GO	872	547	252	177	294	198	190	116	136	56
ЗА / ZA	2 782	1 503	431	234	919	506	853	484	579	279
УВ / UV	1 696	788	404	222	592	279	449	200	251	87
ХО / KHO	1 172	660	242	128	423	246	286	179	221	107
Хангайн бүс/ Khangai region	13 452	7 028	2 705	1 389	4 429	2 417	3 657	2 041	2 661	1 181
АР / AR	2 180	883	428	192	697	299	598	255	457	137
БХ / BKH	3 125	1 871	430	278	1 154	714	860	545	681	334
БУ / BU	1 252	578	276	127	355	149	361	188	260	114
ОР / OR	1 853	952	519	264	613	322	448	250	273	116
ӨВ / OV	2 680	1 365	725	363	793	432	701	381	461	189
ХӨ / KHS	2 362	1 379	327	165	817	501	689	422	529	291
Төвийн бүс/ Central region	6 936	3 848	1 828	968	2 374	1 406	1 647	944	1 087	530
ГС / GS	127	62	22	8	47	28	27	15	31	11
ДА / DA	1 822	1 079	587	318	577	357	393	241	265	163
ДО / DO	845	548	249	155	300	207	170	118	126	68
ДУ / DU	870	478	217	119	310	183	236	129	107	47
ӨМ / OM	732	436	200	104	274	182	171	104	87	46
СЭ / SE	1 057	499	195	81	352	168	284	147	226	103
ТӨ / TO	1 483	746	358	183	514	281	366	190	245	92
Зүүн бүс/ East region	3 292	1 783	693	394	1 029	572	838	469	732	348
ДД / DD	916	491	263	135	355	185	194	117	104	54
СҮ / SU	1 277	752	430	259	466	284	256	144	125	65
ХЭ / KHE	1 099	540	0	0	208	103	388	208	503	229
Улаанбаатар/ Ulaanbaatar	8 115	4 151	1 919	859	2 527	1 337	1 946	1 093	1 723	862
УБ / UB	8 115	4 151	1 919	859	2 527	1 337	1 946	1 093	1 723	862

1.15 ШИНЭЭР БҮРТГҮҮЛСЭН БОЛОН АЖИЛД ОРСОН АЖИЛГҮЙ ИРГЭДИЙН ТОО, бүс, аймаг, нийслэлээр, жил бүрийн эхний 8 сарын байдлаар
NUMBER OF NEWLY REGISTERED PERSONS AND UNEMPLOYED ENTERED INTO WORKING, by region, aimags and the capital, as first 8 months of selected years

Аймаг, нийслэл <i>Aimags and the Capital</i>	Шинээр бүртгүүлсэн ажилгүй иргэд <i>Number of unemployed newly registered</i>			Бүртгэлтэй ажилгүй иргэдээс ажилд орсон хүн <i>Number of registered unemployed entered into work</i>		
	2009 I-VIII	2010 I-VIII	2010 I-VIII 2009 I-VIII %	2009 I-VIII	2010 I-VIII	2010 I-VIII 2009 I-VIII %
Дүн / Total	51 665	40 956	79.3	31 785	27 091	85.2
Баруун бүс/ West region	6 789	4 661	68.7	5 029	3 757	74.7
БӨ / BO	1 004	741	73.8	1 008	673	66.8
ГО / GO	990	543	54.8	948	667	70.4
ЗА / ZA	1 401	1 589	113.4	805	815	101.2
УВ / UV	1 953	1 124	57.6	777	1 020	131.3
ХО / KHO	1 441	664	46.1	1 491	582	39.0
Хангайн бүс/ Khangai region	9 186	7 446	81.1	5 570	4 978	89.4
АР / AR	1 002	1 021	101.9	699	660	94.4
БХ / BKH	1 600	716	44.8	1 093	554	50.7
БУ / BU	1 582	1 263	79.8	485	442	91.1
ОР / OR	2 312	2 198	95.1	1 956	2 141	109.5
ӨВ / OV	2 004	2 052	102.4	981	1 020	104.0
ХӨ / KHS	686	196	28.6	356	161	45.2
Төвийн бүс/ Central region	8 315	7 259	87.3	5 977	5 168	86.5
ГС / GS	505	391	77.4	429	287	66.9
ДА / DA	1 740	1 566	90.0	1 239	1 385	111.8
ДО / DO	749	753	100.5	531	429	80.8
ДУ / DU	611	801	131.1	343	417	121.6
ӨМ / OM	1 424	1 107	77.7	920	813	88.4
СЭ / SE	1 483	734	49.5	1 214	797	65.7
ТӨ / TO	1 803	1 907	105.8	1 301	1 040	79.9
Зүүн бүс/ East region	5 047	3 695	73.2	3 670	2 871	78.2
ДД / DD	974	1 165	119.6	1 049	979	93.3
СҮ / SU	2 393	1 788	74.7	1 758	1 485	84.5
ХЭ / KHE	1 680	742	44.2	863	407	47.2
Улаанбаатар/ Ulaanbaatar	22 328	17 895	80.1	11 539	10 317	89.4
УБ / UB	22 328	17 895	80.1	11 539	10 317	89.4

II. ӨРХИЙН ОРЛОГО, ЗАРЛАГА
HOUSEHOLD INCOME AND EXPENDITURE

2.1 НЭГ ӨРХИЙН САРЫН ДУНДАЖ ОРЛОГЫН БҮТЭЦ, улсын дунджаар, 2010 оны 2-р улирлын байдлаар
COMPOSITION OF MONTHLY AVERAGE INCOME PER HOUSEHOLD, by national average, as 2nd quarter of 2010

Орлогын төрөл	Types of income	хувь percentage				
		2009			2010	
		IV-VI	VII-IX	X-XII	I-III	IV-VI
ОРЛОГО - БҮГД	INCOME - TOTAL	100.0	100.0	100.0	100.0	100.0
1. Мөнгөн орлого -Бүгд	Monetary income - Total	90.5	85.2	87.5	90.0	88.0
Цалин, хөлс	<i>Wages and salaries</i>	44.8	42.1	40.5	43.5	41.5
Тэтгэвэр, тэтгэмж, нөхөн олговор	<i>Pensions, allowances and benefits</i>	16.1	15.6	16.1	16.0	15.3
Хувийн аж ахуйн орлого	<i>Household business income</i>	22.2	21.4	23.2	21.2	22.0
Бусад	<i>Other</i>	7.4	6.1	7.7	9.3	9.2
2. Бусдаас үнэгүй авсан хүнс болон хүнсний бус бүтээгдэхүүн	Received food and nonfood from other free of charge	2.7	2.9	3.3	3.4	2.8
3. Өөрийн хувийн аж ахуйгаас хэрэглэсэн хүнсний бүтээгдэхүүн	Food consumption from own business	6.8	11.9	9.2	6.6	9.2

2.2 НЭГ ӨРХИЙН САРЫН ДУНДАЖ ЗАРЛАГЫН БҮТЭЦ, улсын дунджаар, 2010 оны 2-р улирлын байдлаар
COMPOSITION OF MONTHLY AVERAGE EXPENDITURE PER HOUSEHOLD, by national average, as 2nd quarter of 2010

Зарлагын төрөл	Types of expenditure	хувь percentage				
		2009			2010	
		IV-VI	VII-IX	X-XII	I-III	IV-VI
ӨРХИЙН ЗАРЛАГА - БҮГД	EXPENDITURE - TOTAL	100.0	100.0	100.0	100.0	100.0
1. Мөнгөн зарлага -Бүгд	Monetary expenditure - Total	90.9	86.3	88.1	89.6	88.4
Хүнсний бүтээгдэхүүний зарлага	<i>Food expenses</i>	35.6	33.0	33.6	38.3	36.8
Хүнсний бус бараа, үйлчилгээний зарлага	<i>Non-food expenses and services</i>	53.2	51.4	51.7	47.7	49.7
Бусад	<i>Other</i>	2.1	1.9	2.8	3.6	1.9
2. Бусдаас үнэгүй авсан хүнс болон хүнсний бус бүтээгдэхүүн	Received food and nonfood from other free of charge	2.6	2.7	3.1	3.6	2.7
3. Өөрийн хувийн аж ахуйгаас хэрэглэсэн хүнсний бүтээгдэхүүн	Food consumption from own business	6.5	11.0	8.8	6.8	8.9

2.3 НЭГ ӨРХИЙН САРЫН ДУНДАЖ ОРЛОГО, эх үүсвэр, байршлаар, 2010 оны 2-р улирлын байдлаар
MONTHLY AVERAGE INCOME PER HOUSEHOLD, by source of income, by location, as 2nd quarter of 2010

		төгрөг togrog				
Орлогын төрөл	Types of income	Улсын дундаж Total average	Нийслэл Capital city	Аймгийн төв Aimag center	Сумын төв Soum center	Хөдөө Rural area
ОРЛОГО - БҮГД	INCOME - TOTAL	464 524.6	546 984.7	429 481.8	447 064.3	385 917.2
1. Мөнгөн орлого -Бүгд	Monetary income - Total	408 466.3	535 121.3	410 920.3	369 463.8	244 001.1
Цалин, хөлс	Wages and salaries	192 690.8	301 810.3	213 321.8	168 198.1	25 453.2
Тэтгэвэр, тэтгэмж, нөхөн олговор	Pensions, allowances and benefits	70 995.9	77 143.4	68 844.0	69 076.9	65 217.9
Мал аж ахуйн үйлдвэрлэлийн орлого	Income from livestock products	30 983.7	85.2	3 586.1	19 816.6	114 449.3
Газар тариалангийн үйлдвэрлэлийн орлого	Income from agricultural products	3 540.6	214.2	3 333.8	12 671.0	1 103.7
Хөдөө аж ахуйн бус үйлдвэрлэл, үйлчилгээний орлого	Income from non- agricultural production and services	67 368.7	94 558.2	79 382.0	64 308.9	16 504.7
Бусад орлого	Other income	42 886.7	61 309.9	42 452.7	35 392.2	21 272.4
2. Бусдаас үнэгүй авсан хүнс болон хүнсний бус бүтээгдэхүүн	Received food and nonfood from other free of charge	13 130.8	11 740.4	14 740.7	11 583.6	15 042.9
3. Өөрийн хувийн аж ахуйгаас хэрэглэсэн хүнсний бүтээгдэхүүн	Food consumption from own business	42 927.6	123.1	3 820.8	66 017.0	126 873.2

2.4 НЭГ ӨРХИЙН САРЫН ДУНДАЖ ЗАРЛАГА, зарлагын төрөл, байршлаар, 2010 оны 2-р улирлын байдлаар
MONTHLY AVERAGE EXPENDITURE PER HOUSEHOLD, by types of expenditure, by location, as 2nd quarter of 2010

		төгрөг togrog				
Зарлагын төрөл	Types of expenditure	Улсын дундаж Total average	Нийслэл Capital city	Аймгийн төв Aimag center	Сумын төв Soum center	Хөдөө Rural area
ЗАРЛАГА - БҮГД	EXPENDITURE - TOTAL	480 570.9	480 823.3	480 773.3	512 871.0	452 521.0
1. Мөнгөн зарлага -Бүгд	Monetary expenditure - Total	424 512.5	468 959.8	462 211.8	435 270.5	310 604.9
Хүнсний бүтээгдэхүүний зарлага	Food expenses	176 989.3	191 896.2	177 618.2	185 344.2	146 297.5
Хүнсний бус бараа, үйлчилгээний зарлага	Non-food expenses and services	207 618.9	228 914.3	241 695.3	214 170.3	136 464.9
Бусад зарлага	Other expenditure	31 028.9	42 110.7	32 546.4	22 767.4	19 510.0
Бусдад өгсөн бэлэг, тусламж	Gifts & allowance	8 875.5	6 038.7	10 352.0	12 988.6	8 332.5
2. Бусдаас үнэгүй авсан хүнс болон хүнсний бус бүтээгдэхүүн	Received food and nonfood from other free of charge	13 130.8	11 740.4	14 740.7	11 583.6	15 042.9
3. Өөрийн хувийн аж ахуйгаас хэрэглэсэн хүнсний бүтээгдэхүүн	Food consumption from own business	42 927.6	123.1	3 820.8	66 017.0	126 873.2

2.5 НЭГ ӨРХИЙН САРЫН ДУНДАЖ ОРЛОГЫН БҮТЭЦ, эх үүсвэр, байршлаар, 2010 оны 2-р улирлын байдлаар

COMPOSITION OF MONTHLY AVERAGE INCOME PER HOUSEHOLD, by source of income, by location, as 2nd quarter of 2010

		хувь percentage				
Орлогын төрөл	Types of income	Улсын дундаж Total average	Нийслэл Capital city	Аймгийн төв Aimag center	Сумын төв Soum center	Хөдөө Rural area
ОРЛОГО - БҮГД	INCOME - TOTAL	100.0	100.0	100.0	100.0	100.0
1. Мөнгөн орлого -Бүгд	Monetary income - Total	88.0	97.8	95.7	82.6	63.2
Цалин, хөлс	Wages and salaries	41.5	55.2	49.7	37.6	6.6
Тэтгэвэр, тэтгэмж, нөхөн олговор	Pensions, allowances and benefits	15.3	14.1	16.0	15.5	16.9
Мал аж ахуйн үйлдвэрлэлийн орлого	Income from livestock products	6.7	0.0	0.8	4.4	29.6
Газар тариалангийн үйлдвэрлэлийн орлого	Income from agricultural products	0.8	0.0	0.8	2.8	0.3
Хөдөө аж ахуйн бус үйлдвэрлэл, үйлчилгээний орлого	Income from non-agricultural production and services	14.5	17.3	18.5	14.4	4.3
Бусад орлого	Other income	9.2	11.2	9.9	7.9	5.5
2. Бусдаас үнэгүй авсан хүнс болон хүнсний бус бүтээгдэхүүн	Received food and nonfood from other free of charge	2.8	2.2	3.4	2.6	3.9
3. Өөрийн хувийн аж ахуйгаас хэрэглэсэн хүнсний бүтээгдэхүүн	Food consumption from own business	9.2	0.0	0.9	14.8	32.9

2.6 НЭГ ӨРХИЙН САРЫН ДУНДАЖ ЗАРЛАГЫН БҮТЭЦ, зарлагын төрөл, байршлаар, 2010 оны 2-р улирлын байдлаар

COMPOSITION OF MONTHLY AVERAGE EXPENDITURE PER HOUSEHOLD, by types of expenditure, by location, as 2nd quarter of 2010

		хувь percentage				
Зарлагын төрөл	Types of expenditure	Улсын дундаж Total average	Нийслэл Capital city	Аймгийн төв Aimag center	Сумын төв Soum center	Хөдөө Rural area
ЗАРЛАГА - БҮГД	EXPENDITURE - TOTAL	100.0	100.0	100.0	100.0	100.0
1. Мөнгөн зарлага -Бүгд	Monetary expenditure - Total	88.4	97.6	96.1	84.8	68.6
Хүнсний бүтээгдэхүүний зарлага	Food expenses	36.8	39.9	36.9	36.1	32.3
Хүнсний бус бараа, үйлчилгээний зарлага	Non-food expenses and services	43.2	47.6	50.3	41.8	30.2
Бусад зарлага	Other expenditure	6.5	8.8	6.8	4.4	4.3
Бусдад өгсөн бэлэг, тусламж	Gifts & allowance	1.9	1.3	2.1	2.5	1.8
2. Бусдаас үнэгүй авсан хүнс болон хүнсний бус бүтээгдэхүүн	Received food and nonfood from other free of charge	2.7	2.4	3.1	2.3	3.3
3. Өөрийн хувийн аж ахуйгаас хэрэглэсэн хүнсний бүтээгдэхүүн	Food consumption from own business	8.9	0.0	0.8	12.9	28.0

2.7 НЭГ ӨРХИЙН САРЫН ДУНДАЖ ОРЛОГО, өрхийн хөдөлмөр эрхлэлтийн байдлаар, хот, хөдөөгөөр, бүсээр, суурьшлаар, 2010 оны 2-р улирлын байдлаар
 MONTHLY AVERAGE INCOME PER HOUSEHOLD, by employment status, by urban and rural, regions and locations, as 2nd quarter of 2010

		төгрөг togrog		
		Нийт өрхөөр <i>By total households</i>	Цалинтай ажил эрхэлдэг өрх* <i>Households with wage employment*</i>	Хөдөө аж ахуйн бус үйлдвэрлэл, үйлчилгээ эрхэлдэг өрх <i>Households engaged with non-agricultural business</i>
Улсын дундаж	National average	464 524.6	551 834.7	649 927.8
Хот	<i>Urban</i>	501 863.9	560 762.3	657 270.9
Хөдөө	<i>Rural</i>	414 018.1	528 197.8	633 473.1
Бүс	Region			
Баруун	<i>West</i>	424 560.1	499 528.1	550 773.0
Хангай	<i>Khangai</i>	378 169.3	513 029.9	583 626.9
Төв	<i>Central</i>	461 021.8	564 920.2	559 545.4
Зүүн	<i>East</i>	438 500.8	442 220.5	530 540.8
Улаанбаатар	<i>Ulaanbaatar</i>	546 984.7	593 216.7	837 166.3
Суурьшил	Location			
Улаанбаатар	<i>Ulaanbaatar</i>	546 984.7	593 216.7	837 166.3
Аймгийн төв	<i>Aimag centers</i>	429 481.8	501 304.3	502 606.9
Сумын төв	<i>Soum centers</i>	447 064.3	536 463.4	671 130.3
Хөдөө	<i>Rural area</i>	385 917.2	498 632.1	536 580.1

* Өрхийн аль нэг гишүүн нь цалинтай ажил эрхэлдэг өрхөөр авав.

* *If any member of particular household has a paid work*

III. НИЙГМИЙН ДААТГАЛ, ХАЛАМЖ
SOCIAL INSURANCE AND WELFARE

3.1 НИЙГМИЙН ДААТГАЛЫН САНГИЙН ОРЛОГО, ЗАРЛАГА, төрлөөр, жил бүрийн эхний 8 сарын байдлаар
REVENUE AND EXPENDITURE OF SOCIAL INSURANCE FUND, by type, as a first 8 months of the selected years

		2009	2010	2010 I-VIII	2009 I-VIII	%
		I-VIII	I-VIII			
		сая.төг mln.tog				
Нийгмийн даатгалын сангийн орлого	Revenue of social insurance fund	336 883.3	345 827.5	102.7		
Үүнээс:	Of which:					
Тэтгэврийн даатгалын сангийн	Pension insurance fund	229 333.7	243 814.5	106.3		
Тэтгэмжийн даатгалын сангийн	Benefit insurance fund	20 735.1	11 119.6	53.6		
Эрүүл мэндийн даатгалын сангийн	Health insurance fund	56 994.4	58 829.6	103.2		
ҮОМШӨ*-ний даатгалын сангийн	Industrial accident and occupational disease insurance fund	13 192.9	17 053.7	129.3		
Ажилгүйдлийн даатгалын сангийн	Unemployment insurance fund	16 627.2	15 010.1	90.3		
Нийгмийн даатгалын сангийн зарлага	Expenditure of social insurance fund	323 493.6	322 794.0	99.8		
Үүнээс:	Of which:					
Тэтгэврийн даатгалын сангийн	Pension insurance fund	227 315.2	228 808.9	100.7		
Тэтгэмжийн даатгалын сангийн	Benefit insurance fund	22 512.0	15 818.6	70.3		
Эрүүл мэндийн даатгалын сангийн	Health insurance fund	50 280.7	56 325.7	112.0		
ҮОМШӨ*-ний даатгалын сангийн	Industrial accident and occupational disease insurance fund	11 643.7	11 741.1	100.8		
Ажилгүйдлийн даатгалын сангийн	Unemployment insurance fund	11 742.0	10 099.7	86.0		

Тайлбар: *Үйлдвэрлэлийн осол, мэргэжлээс шалтгаалах өвчин

Note: *Industrial accident and occupational disease insurance

3.2 НИЙГМИЙН ДААТГАЛД ЗААВАЛ ДААТГУУЛАГЧДЫН ТОО, ОЛГОСОН ТЭТГЭВРИЙН ХЭМЖЭЭ,
тэтгэврийн төрлөөр, жил бүрийн эхний 8 сарын байдлаар
NUMBER OF INSURED PERSONS FOR COMPULSORY SOCIAL INSURANCE AND PENSION ALLOCATED,
by types of pension, as a first 8 months of the selected years

		2009	2010	2010 I-VIII	2009 I-VIII	%
		I-VIII	I-VIII			
1. Заавал даатгуулагчдын тоо	Number of insured persons for compulsory insurance	500 365	507 204	101.4		
Үүнээс:	Of which:					
Аж ахуйн нэгж, байгууллага	Establishments & institutions	306 127	309 133	101.0		
Төсөвт байгууллага*	Government budgetary organization*	194 238	198 071	102.0		
2. Олгосон тэтгэвэр, сая төг	Total allocated pension, mln.tog	219 829.9	221 926.1	101.0		
Үүнээс:	Of which:					
Өндөр настны	Retirement pension	158 289.1	162 828.5	102.9		
Хөгжлийн бэрхшээлтэй иргэдийн	Pension for disabled/Invalidity pension	29 747.6	28 316.8	95.2		
Тэжээгчээ алдсаны	Breadwinner loss pension	17 346.1	15 961.3	92.0		
Цэргийн	Military pension	14 447.1	14 819.5	102.6		

Эх сурвалж: Улсын нийгмийн даатгалын ерөнхий газрын мэдээ

Source: Report of the State Social Insurance General Office

Тайлбар: * - Улсын нийгмийн даатгалын ерөнхий газрын мэдээгээр төсөвт байгууллагаас нийгмийн даатгалын шимтгэл төлж байгаа нийт хүний тоонд өөр ажилд шилжсэн, тэтгэвэр тогтоолгосон, ажлаас чөлөөлөгдсөн даатгуулагчдыг хамруулсан байна.

Note: * - By the report of the State Social Insurance General Office number of total insurers, who pay social insurance contribution from the budget organizations included insurers, who shifted to another job, retired and released.

3.3 НИЙГМИЙН ХАЛАМЖИЙН ҮЙЛЧИЛГЭЭНД ХАМРАГДСАН ХҮНИЙ ТОО, ОЛГОСОН ТЭТГЭВЭР,
ТЭТГЭМЖИЙН ХЭМЖЭЭ, төрлөөр, жил бүрийн эхний 8 сарын байдлаар
NUMBER OF PERSONS RECEIVED SOCIAL WELFARE SERVICES, by type, as a first 8 months of the selected years

		сая.төг mln.tog			
		Хүний тоо		Олгосон тэтгэвэр, тэтгэмж	
		Number of person		Total allocated pension	
		2009 I-VIII	2010 I-VIII	2009 I-VIII	2010 I-VIII
1. Нийгмийн халамжийн тэтгэвэр, тэтгэмж	Social welfare pension and allowance	1 291 717	172 703	78 054.1	31 540.3
Халамжийн тэтгэвэр	Long-term pensions	54 799	55 680	16 650.4	16 948.0
Нөхцөлт мөнгөн тэтгэмж	Conditioned cash benefit	28 503	117 023	4 232.8	14 592.3
Үүнээс:	Of which:				
Жирэмсэн болон нярай, хөхүүл хүүхэдтэй эхчүүдийн тэтгэмж	Allowances to pregnant or lactating mothers	-	81 420	-	9 539.3
Ахмад настныг асарч буй иргэний	Allowances for people caring elderly	13 321	15 950	1 999.6	2 410.0
Хөгжлийн бэрхшээлтэй иргэнийг асарч буй иргэний	Allowances for persons who are nursing disabled ones	13 240	16 951	2 004.8	2 309.8
Бүтэн өнчин хүүхэд үрчлэн авч өсгөсний тэтгэмж	Allowances for persons who adopted and bring up of full orphans	1 942	2 702	228.4	333.2
Улсын төсвөөс олгосон тэтгэмж, тусламж *	Allowances granted from the state budget *	1 208 415	-	57 170.9	-
2. Нийгмийн халамжийн үйлчилгээ болон хөнгөлөлт	Social welfare services and mitigations	114 751	250 658	8 009.5	19 649.3
Ахмад настуудад үзүүлсэн үйлчилгээ	Mitigation for the elderly	66 331	70 893	2 796.7	3 476.6
Хөгжлийн бэрхшээлтэй иргэдэд үзүүлсэн үйлчилгээ	Mitigation for disabled people	15 290	10 908	1 712.2	1 671.4
Нийгмийн халамжийн үйлчилгээ	Social welfare services	8 484	10 988	472.4	670.0
Нийгмийн халамжийн хөнгөлөлт, нөхцөлт мөнгөн тусламж	Social welfare incentives, conditioned cash benefits	24 646	151 055	3 028.2	10 354.6
Алдар цолтой ахмадуудад үзүүлсэн тусламж	Allowances for honored elderly	-	6 814	-	3 476.7
Хүний хөгжил сангийн хишиг	Human development fund allowance	-	2 535 955	-	180 647.9

Эх сурвалж: Хөдөлмөр, халамжийн үйлчилгээний газрын мэдээ
Source: Report of the Labour and Social Welfare Service Office

Тайлбар: * - 2010 оны 1-р сарын 1-нээс нийгмийн халамжийн тэтгэвэр, тэтгэмжийн талаарх холбогдох хуульд оруулсан өөрчлөлтийн дагуу хүүхдийн мөнгөн тэтгэмж, шинэ төрсөн хүүхдийн мөнгөн тусламж болон шинэ гэр бүлд олгосон мөнгөн тусламжуудийг зогсоож, алдар цолтой ахмадууд, алдарт эхийн одонтой ахмадуудад үзүүлсэн тусламжийг нийгмийн халамжийн үйлчилгээ болон хөнгөлөлтийн зардлаас, жирэмсэн болон нярай, хөхүүл хүүхэдтэй эхчүүдийн тэтгэмжийг нөхцөлт мөнгөн тэтгэмжийн зардлаас тус тус олгох болсон.

Note: * - According to amendments in related laws on social welfare pensions and allowances, cancelled some allowances such as allowances for children, new born babies and new couples since 1st January 2010, while allowances for honored elderly has granting from social welfare and mitigations expenses and allowances for pregnant and lactating mothers has allocating from conditioned cash benefits expenses respectively.

**IV. ЭРҮҮЛ МЭНД
HEALTH**

4.1 ТӨРӨЛТ, ЭХ, ХҮҮХДИЙН ЭНДЭГДЛИЙН ТОО,* жил бүрийн эхний 8 сарын байдлаар
NUMBER OF BIRTHS, MATERNAL AND CHILD DEATHS,* in the first 8 months of the selected years

Хугацаа Periods	Амаржсан эх Number of mothers delivered child	Амьд төрсөн хүүхэд Live births	Эхийн эндэгдэл Maternal deaths	1 хүртэлх насандаа эндсэн хүүхэд Infant mortality	1-5 хүртэлх насандаа эндсэн хүүхэд Child mortality aged 1-5	Нас барсан хүний тоо Number of deaths-total
2008 I	5 090	5 117	1	96	22	1 240
II	5 017	5 015	2	119	25	1 398
III	4 849	4 886	3	109	24	1 164
IV	5 166	5 166	1	116	13	1 344
V	4 872	4 901	1	99	23	1 201
VI	5 561	5 573	2	109	25	1 314
VII	5 496	5 503	3	86	20	1 203
VIII	5 470	5 477	4	99	16	1 178
I-VIII	41 521	41 638	17	833	168	10 042
2009 I	5 379	5 398	4	119	18	1 292
II	4 849	4 872	7	99	13	1 114
III	6 050	6 065	1	117	16	1 305
IV	5 712	5 735	5	145	15	1 382
V	5 737	5 738	6	115	18	1 334
VI	6 222	6 258	1	107	21	1 298
VII	6 025	6 035	2	95	21	1 232
VIII	6 181	6 199	1	95	23	1 217
I-VIII	46 155	46 300	27	892	145	10 174
2010 I	6 097	6 127	6	137	30	1 564
II	5 122	5 126	1	106	34	1 418
III	5 604	5 622	1	140	37	1 522
IV	5 437	5 470	1	122	37	1 526
V	5 594	5 612	2	120	36	1 501
VI	5 575	5 609	4	85	16	1 436
VII	5 634	5 661	1	81	25	1 330
VIII	5 495	5 512	2	101	27	1 425
I-VIII	44 558	44 739	18	892	242	11 722
2010 I-VIII %	96.5	96.6	66.7	100.0	166.9	115.2
2009 I-VIII						

4.2 1-5 ХҮРТЭЛХ НАСАНДАА ЭНДСЭН ХҮҮХДИЙН ТОО*, бүс, аймаг, нийслэлээр
 NUMBER OF CHILD DEATHS AGED 1-5*, by regions, aimags and Capital city

Аймаг, нийслэл Aimags and the Capital	Нас барсан 1-5 хүртэлх насны хүүхэд Child mortality aged 1-5			
	2008	2009	2009 I-VIII	2010 I-VIII
Бүгд/Total	240	240	145	242
Үүнээс:/Of which:				
Баруун бүс	West region			
Дүн/Sub total	56	68	33	52
БӨ/BO	16	25	8	15
ГО/GO	10	12	4	4
ЗА/ZA	9	3	3	7
УВ/UV	10	14	10	17
ХО/КНО	11	14	8	9
Хангайн бүс	Khangai region			
Дүн/Sub total	35	42	23	49
АР/AR	6	6	3	5
БХ/БКН	4	8	3	12
БУ/БУ	-	3	2	3
ОР/ОР	1	3	1	7
ӨВ/ОВ	10	8	5	7
ХӨ/КНС	14	14	9	15
Төвийн бүс	Central region			
Дүн/Sub total	32	23	17	31
ГС/ГС	1	2	2	1
ДА/ДА	8	6	5	5
ДО/ДО	4	3	1	5
ДУ/ДУ	2	3	2	6
ӨМ/ОМ	6	3	1	3
СЭ/СЕ	9	4	4	9
ТӨ/ТО	2	2	2	2
Зүүн бүс	East region			
Дүн/Sub total	27	15	10	17
ДД/ДД	10	6	4	5
СҮ/СУ	3	5	2	2
ХЭ/КНЕ	14	4	4	10
Улаанбаатар	Ulaanbaatar			
УБ/УВ	90	92	62	93

Эх үүсвэр : * Эрүүл мэндийн яамны мэдээ

Source : * Report of the Ministry of Health

Бүлэг 4. Эрүүл мэнд

4.3 НЭГ ХҮРТЭЛХ НАСАНДАА ЭНДСЭН ХҮҮХДИЙН ТОО*, бүс, аймаг, нийслэлээр
INFANT MORTALITY*, by regions, aimags and Capital city

Аймаг, нийслэл Aimags and the Capital	Нас барсан 1 хүртэлх насны хүүхэд Infant mortality				1000 амьд төрөлтөд ногдох нялхсын эндэгдэл Infant mortality rate per 1000 live births			
	2008	2009	2009 I-VIII	2010 I-VIII	2008	2009	2009 I-VIII	2010 I-VIII
Бүгд /Total	1 240	1 386	892	892	20	20	19	20
Үүнээс:/Of which:								
		Баруун бүс			West region			
Дүн/Sub total	204	263	168	182	20*	25*	23*	28*
БӨ/BO	46	68	35	42	18	27	20	26
ГО/GO	35	37	30	19	26	27	31	21
ЗА/ZA	37	43	33	30	21	23	25	26
УВ/UV	50	73	45	52	22	31	27	39
ХО/ХНО	36	42	25	39	16	19	17	28
		Хангайн бүс			Khangai region			
Дүн/Sub total	334	320	213	235	26*	23*	23*	26*
АР/АР	57	53	33	43	29	26	24	32
БХ/ВКН	55	47	33	41	27	23	24	31
БУ/БУ	13	20	9	13	14	19	12	19
ОР/ОР	40	39	24	25	18	16	14	16
ӨВ/ӨВ	86	68	41	54	32	23	20	29
ХӨ/КНС	83	93	73	59	27	29	33	28
		Төвийн бүс			Central region			
Дүн/Sub total	132	154	102	96	16*	16*	16*	16*
ГС/ГС	9	8	4	1	30	22	17	4
ДА/ДА	23	25	16	17	11	10	9	10
ДО/ДО	38	29	20	18	31	22	22	21
ДУ/ДУ	14	22	12	17	14	20	16	27
ӨМ/ӨМ	28	27	22	18	24	21	26	23
СЭ/СЭ	13	26	17	10	8	14	13	8
ТӨ/ТО	7	17	11	15	8	18	18	24
		Зүүн бүс			East region			
Дүн/Sub total	94	101	60	64	22*	22*	19*	22*
ДД/ДД	30	33	20	27	17	17	16	22
СҮ/СҮ	24	22	9	20	23	18	11	26
ХЭ/КНЕ	40	46	31	17	28	29	30	18
		Улаанбаатар			Ulaanbaatar			
УБ/УБ	476	548	349	315	18	18	17	15

Тайлбар: * Бүсийн дунджаар тооцсон болно.

Note: * Estimated by region average.

4.4 ХАЛДВАРТ ӨВЧНӨӨР ӨВЧЛӨГЧДИЙН ТОО*, жил бүрийн эхний 8 сарын байдлаар
NUMBER OF INFECTIOUS DISEASE CASES*, in the first 8 months of the selected years

Хугацаа Periods	Халдварт өвчнөөр өвчлөгчид-бүгд Infectious disease cases - total	Вируст хепатит Viral hepatitis	Сүрьеэ Tuberculosis	Салхин цэцэг Varicella	Цусан суулга Shigellosis	Тэмбүү Syphilis	Гонококк халдвар Gonococcal infection	Трихо- мониаз Trichomo- niasis
2008 I	3 855	1 807	343	387	102	265	360	384
II	3 001	1 263	328	294	91	212	311	320
III	2 763	713	379	189	67	310	419	435
IV	3 223	797	475	207	161	387	485	450
V	4 557	564	453	329	144	431	502	390
VI	4 472	527	410	254	167	424	556	552
VII	3 314	367	417	49	247	383	612	513
VIII	3 380	380	350	31	498	374	547	636
I-VIII	28 565	6 418	3 155	1 740	1 477	2 786	3 792	3 680
2009 I	2 965	793	277	227	188	364	496	381
II	2 893	581	312	308	152	405	462	375
III	3 224	530	431	177	128	407	572	525
IV	3 661	380	525	249	199	548	554	607
V	3 404	399	526	227	252	439	473	429
VI	3 945	394	371	184	372	497	588	610
VII	2 949	387	405	75	380	299	393	366
VIII	2 991	444	353	37	454	366	597	341
I-VIII	26 032	3 908	3 200	1 484	2 125	3 325	4 135	3 634
2010 I	2 373	563	307	64	142	334	452	329
II	2 511	406	295	67	170	246	470	336
III	2 849	356	500	92	108	352	439	406
IV	3 630	328	491	73	170	441	623	593
V	3 923	270	471	91	146	386	554	459
VI	4 556	272	396	186	336	337	545	439
VII	3 338	248	429	49	610	239	442	356
VIII	3 311	353	314	26	711	316	394	369
I-VIII	26 491	2 796	3 203	648	2 393	2 651	3 919	3 287
2010 I-VIII	101.8	71.5	100.1	43.7	112.6	79.7	94.8	90.5

Эх үүсвэр: * Эрүүл мэндийн яамны мэдээ

Source: * Report of the Ministry of Health

4.5. ЭМЧЛҮҮЛСЭН БОЛОН НАС БАРСАН ХҮНИЙ ТОО*, жил бүрийн эхний 8 сарын байдлаар
NUMBER OF PATIENTS CURED AND DEATHS*, in the first 8 months of the selected years

Аймаг, нийслэл Aimags and the capital	Эмчлүүлсэн хүний тоо Number of patients cured			Нас барсан хүний тоо Total number of deaths			Үүнээс: Эмнэлэгт нас барсан Of which: Number of deaths in hospital		
	2009 I-VIII	2010 I-VIII	2010 I-VIII 2009 I-VIII %	2009 I-VIII	2010 I-VIII	2010 I-VIII 2009 I-VIII %	2009 I-VIII	2010 I-VIII	2010 I-VIII 2009 I-VIII %
Бүгд /Total	435 351	462 072	106.1	10 174	11 722	115.2	2 610	2 891	110.8
Үүнээс: /Of which:									
		Баруун бүс			West region				
Дүн/Sub total	65 592	68 489	104.4	1 500	1 588	105.9	353	401	113.6
БӨ/BO	15 317	16 305	106.5	344	354	102.9	67	72	107.5
ГО/GO	9 276	9 704	104.6	222	249	112.2	74	79	106.8
ЗА/ZA	12 664	12 956	102.3	307	330	107.5	79	83	105.1
УВ/UV	13 264	13 545	102.1	360	354	98.3	69	81	117.4
ХО/КНО	15 071	15 979	106.0	267	301	112.7	64	86	134.4
		Хангайн бүс			Khangaï region				
Дүн/Sub total	82 169	85 413	103.9	2 204	2 512	114.0	551	623	113.1
АР/AR	15 801	16 362	103.6	337	387	114.8	86	97	112.8
БХ/ВКН	13 227	12 970	98.1	340	382	112.4	104	131	126.0
БУ/ВУ	9 098	8 966	98.5	191	246	128.8	43	65	151.2
ОР/ОР	10 608	11 521	108.6	362	411	113.5	55	60	109.1
ӨВ/ОВ	14 853	16 306	109.8	422	472	111.8	122	128	104.9
ХӨ/КНС	18 582	19 288	103.8	552	614	111.2	141	142	100.7
		Төвийн бүс			Central region				
Дүн/Sub total	66 205	69 503	105.0	1 576	1 787	113.4	283	377	133.2
ГС/GS	2 987	3 133	104.9	43	35	81.4	12	9	75.0
ДА/ДА	14 002	15 320	109.4	356	411	115.4	63	90	142.9
ДО/ДО	8 607	9 210	107.0	181	221	122.1	48	62	129.2
ДУ/ДУ	7 363	7 687	104.4	170	208	122.4	26	47	180.8
ӨМ/ОМ	7 264	6 899	95.0	210	226	107.6	46	64	139.1
СЭ/СЕ	14 948	16 192	108.3	344	371	107.8	47	52	110.6
ТӨ/ТО	11 034	11 062	100.3	272	315	115.8	41	53	129.3
		Зүүн бүс			East region				
Дүн/Sub total	31 628	31 634	100.0	738	861	116.7	175	200	114.3
ДД/DD	11 478	11 364	99.0	305	349	114.4	85	104	122.4
СҮ/СУ	9 033	8 818	97.6	182	240	131.9	31	48	154.8
ХЭ/КНЕ	11 117	11 452	103.0	251	272	108.4	59	48	81.4
		Улаанбаатар			Ulaanbaatar				
УБ/УВ	189 757	207 033	109.1	4 156	4 974	119.7	1 248	1 290	103.4

Эх үүсвэр : * Эрүүл мэндийн яамны мэдээ

Source : * Report of the Ministry of Health

Халдвар төвчнөөр өвчлөгчдийн бүтэц, өвчний төрлөөр, 2009 оны эхний 8 сарын байдлаар, хувиар
Number of infectious disease cases, by types in the first 8 months of 2009 year, by percentage

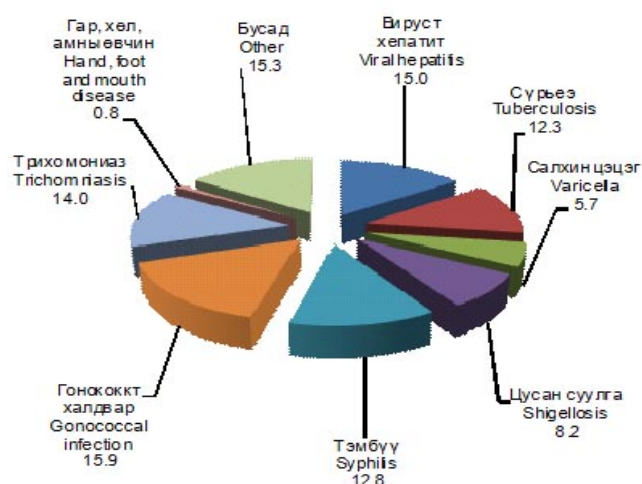

Халдвар төвчнөөр өвчлөгчдийн бүтэц, өвчний төрлөөр, 2010 оны эхний 8 сарын байдлаар, хувиар
Number of infectious disease cases, by types, in the first 8 months of 2010 year, by percentage

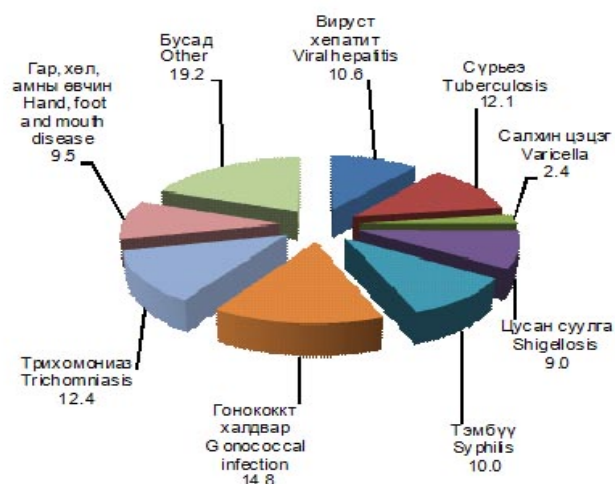

V. ГЭМТ ХЭРЭГ
CRIME

5.1 УЛСЫН ХЭМЖЭЭНД БҮРТГЭГДСЭН ГЭМТ ХЭРГИЙН ТОО, хэргийн ангилал, төрлөөр, жил бүрийн эхний 8 сарын байдлаар
NUMBER OF COMMITTED OFFENCES, by classification and types of crime, as a first 8 months of selected years

Хэргийн төрөл	Types of offences	2008 I-VIII	2009 I-VIII	2010 I-VIII	2010 I-VIII, 2009 I-VIII %
Бүртгэгдсэн хэрэг - Бүгд	Committed offences - Total	13 881	13 800	12 878	93.3
Гэмт хэргийн ангиллаар / By classification of crime					
Хөнгөн	Minor	5 107	4 515	5 232	115.9
Хүндэвтэр	Less serious	6 946	6 102	6 060	99.3
Хүнд	Serious	1 607	1 321	1 335	101.1
Онц хүнд	Grave	221	234	251	107.3
Гэмт хэргийн төрлөөр / By types of offences					
Хүний амь бие, эрүүл мэндийн эсрэг гэмт хэрэг	Crime against human life and health (or physical well-being)	4 447	4 672	4 656	99.7
Үүнээс:	Of which:				
Хүнийг санаатай алах	Attempted murder	140	151	141	93.4
Бусдыг болгоомжгүй алах	Negligent murder	12	9	10	111.1
Бусдыг амиа хорлоход хүргэх	Death due to unfortunate occasion	772	776	665	85.7
Бусдын бие махбодид гэмтэл учруулах	Caused injury to the body of others	3 503	3 716	3 829	103.0
Хүний эрх, эрх чөлөө, алдар хүнд, нэр төрийн эсрэг гэмт хэрэг	Crime against human freedom, rights and reputation	20	16	28	175.0
Хүүхэд, гэр бүл, нийгмийн ёс суртахууны эсрэг гэмт хэрэг	Crime against child, family and social morality	298	257	267	103.9
Үүнээс:	Of which:				
Хүчин	Rape	246	230	224	97.4
Иргэдийн улс төрийн болон бусад эрх, эрх чөлөөний эсрэг гэмт хэрэг	Crime against political and other rights and freedom of individuals	60	31	36	116.1
Өмчлөх эрхийн эсрэг гэмт хэрэг	Crime against the right ownership	6 293	6 065	5 154	85.0
Үүнээс:	Of which:				
Хулгай	Theft of property	4 425	4 350	3 687	84.8
Булаалт	Mugging	292	116	107	92.2
Дээрэм	Robbery	510	550	349	63.5
Залилан	Fraud	547	545	518	95.0
Завших, үрэгдүүлэх	Forgery	188	252	241	95.6
Үндэсний аюулгүй байдлын эсрэг гэмт хэрэг	Crime against national safety	77	100	69	69.0
Аж ахуйн эсрэг гэмт хэрэг	Crime against economic entity	99	132	104	78.8
Нийгмийн аюулгүй байдлын эсрэг гэмт хэрэг	Crime against social safety	1 145	999	1 072	107.3
Үүнээс:	Of which:				
Танхайрах	Hooliganism	1 103	974	1 033	106.1
Хүн амын эрүүл мэндийн эсрэг гэмт хэрэг	Crime against population health	201	203	236	116.3
Байгаль хамгаалах журмын эсрэг гэмт хэрэг	Crime against environmental protection rules	206	202	133	65.8
Тээврийн хэрэгслийн хөдөлгөөний аюулгүй байдал, ашиглалтын журмын эсрэг гэмт хэрэг	Crime against the rules of safety of traffic and use of motor vehicles	745	834	880	105.5
Захиргааны журмын эсрэг гэмт хэрэг	Crime against administrative rule	149	141	147	104.3
Шүүн таслах ажиллагааны эсрэг гэмт хэрэг	Crime against judicial procedure	64	66	31	47.0
Албан тушаалын гэмт хэрэг	Occupational related crime	60	71	59	83.1
Цэргийн албаны эсрэг гэмт хэрэг	Crime against military service	17	10	5	50.0
Компьютерийн мэдээллийн аюулгүй байдлын эсрэг гэмт хэрэг	Crime against computer information safety	-	1	1	100.0

Эх сурвалж: Цагдаагийн ерөнхий газрын мэдээ

Source: Report of the General Police Department

5.2 БҮРТГЭГДСЭН ГЭМТ ХЭРГИЙН ТОО, бүс, аймаг, нийслэлээр, хэргийн төрлөөр, жил бүрийн эхний 8 сарын байдлаар
 NUMBER OF COMMITTED OFFENCES, by regions, aimags and the Capital, by types, as a first 8 months of selected years

Аймаг, нийслэл Aimags and the Capital	Бүгд Total		Үүнээс: Of which:											
			Хүний амь бие, эрүүл мэндийн эсрэг гэмт хэрэг Crime against human life and health (or physical well-being)		Гэр бүлийн хүчирхийллийн улмаас үйлдэгдсэн гэмт хэрэг Crime committed by domestic violence		Хүүхэд, гэр бүл, нийгмийн ёс суртахууны эсрэг гэмт хэрэг Crime against child, family and social morality		Нийгмийн аюулгүй байдлын эсрэг гэмт хэрэг Crime against social safety		Тээврийн хэрэгслийн хөдөлгөөний аюулгүй байдал, ашиглалтын журмын эсрэг гэмт хэрэг Crime against traffic safety and use		Өмчлөх эрхийн эсрэг гэмт хэрэг Crime against ownership right	
			2009 I-VIII	2010 I-VIII	2009 I-VIII	2010 I-VIII	2009 I-VIII	2010 I-VIII	2009 I-VIII	2010 I-VIII	2009 I-VIII	2010 I-VIII	2009 I-VIII	2010 I-VIII
Бүгд / Total	13 800	12 878	4 672	4 656	218	726	257	267	999	1 072	834	880	6 065	5 154
	Баруун бүс						Western region							
Дүн / Subtotal	1 040	967	368	349	13	58	25	20	81	74	50	57	423	376
БӨ/BO	234	223	101	105	5	10	6	3	10	2	9	9	80	74
ГО/GO	87	131	16	31	3	2	1	3	9	14	2	7	52	71
ЗА/ZA	214	123	87	67	1	32	5	2	20	2	14	5	74	42
УВ/UV	250	274	85	84	-	10	4	3	23	32	12	17	112	112
ХО/ХНО	255	216	79	62	4	4	9	9	19	24	13	19	105	77
	Хангайн бүс						Khangaï region							
Дүн / Subtotal	1 587	1 556	560	572	27	124	33	45	64	89	97	122	704	612
АР/AR	288	294	95	101	1	6	2	2	5	16	18	22	144	136
БХ/БКН	276	279	126	84	9	28	4	10	19	32	21	26	80	92
БУ/БУ	199	137	39	41	5	6	1	5	7	4	10	17	115	53
ОР/OR	240	336	81	110	6	25	13	11	4	10	12	27	115	165
ӨВ/ОВ	245	239	78	100	4	13	6	5	19	17	18	20	109	81
ХӨ/ХНС	339	271	141	136	2	46	7	12	10	10	18	10	141	85
	Төвийн бүс						Central region							
Дүн / Subtotal	2 385	2 102	873	807	66	84	58	54	148	144	179	156	850	729
ГС/GS	106	76	61	47	9	18	1	3	8	5	6	2	23	16
ДА/ДА	425	380	183	147	5	12	15	15	38	36	15	17	150	134
ДО/ДО	414	355	162	158	14	6	5	6	19	20	25	24	116	87
ДУ/ДУ	186	149	32	33	4	8	5	2	15	12	14	4	113	89
ӨМ/ӨМ	226	212	74	80	11	6	6	7	20	11	25	23	63	63
СЭ/СЕ	533	531	179	206	13	23	12	14	29	46	41	38	203	166
ТӨ/ТО	495	399	182	136	10	11	14	7	19	14	53	48	182	174
	Зүүн бүс						Eastern region							
Дүн / Subtotal	998	828	240	201	37	34	13	10	101	111	48	42	530	411
ДД/DD	452	343	145	99	19	22	5	8	54	45	26	13	202	153
СҮ/SU	118	106	28	28	-	3	1	1	2	8	3	8	74	53
ХЭ/ХНЕ	428	379	67	74	18	9	7	1	45	58	19	21	254	205
	Улаанбаатар						Ulaanbaatar							
УБ/УВ	7 635	7 219	2 611	2 681	74	418	127	133	600	633	453	495	3 493	2 926
Бусад* / Other*	155	206	20	46	1	8	1	5	5	21	7	8	65	100

Тайлбар: * - Төмөр замын цагдаагийн хэлтэс, Иргэний агаарын тээврийн цагдаагийн тасагт бүртгэгдсэн болон Монгол Улсын иргэдийн хилийн чанадад үйлдсэн хэргийг хамааруулав.

Note: * - Offences recorded in Police divisions of Mongolian Railway and Airlines, and offences committed in abroad by Mongolian citizens.

5.3 18 БА ТҮҮНЭЭС ДЭЭШ НАСНЫ 10000 ХҮНД НОГДОХ БҮРТГЭГДСЭН ГЭМТ ХЭРГИЙН ТОО,
бүс, аймаг, нийслэлээр, жил бүрийн эхний 8 сарын байдлаар
NUMBER OF OFFENCES PER 10000 POPULATION AGED 18 AND ABOVE,
by regions, aimags and the Capital, as a first 8 months of selected years

Аймаг, нийслэл	<i>Aimags and the Capital</i>	2008 I-VIII	2009 I-VIII	2010 I-VIII
Улсын дундаж	<i>National average</i>	83	80	72
Дүн	Баруун бүс <i>Subtotal</i>	53	45	42
Баян-Өлгий	<i>Bayan-Olgii</i>	43	44	41
Говь-Алтай	<i>Govi-Altai</i>	33	25	38
Завхан	<i>Zavkhan</i>	42	44	26
Увс	<i>Uvs</i>	70	57	61
Ховд	<i>Khovd</i>	73	49	43
Дүн	Хангайн бүс <i>Subtotal</i>	50	45	43
Архангай	<i>Arkhangai</i>	61	52	53
Баянхонгор	<i>Bayankhongor</i>	52	54	54
Булган	<i>Bulgan</i>	51	52	35
Орхон	<i>Orkhon</i>	55	40	54
Өвөрхангай	<i>Ovorkhangai</i>	36	35	33
Хөвсгөл	<i>Khovsgol</i>	48	43	33
Дүн	Төвийн бүс <i>Subtotal</i>	87	82	71
Говьсүмбэр	<i>Govisumber</i>	115	123	83
Дархан-Уул	<i>Darkhan-Uul</i>	65	70	61
Дорноговь	<i>Dornogovi</i>	105	115	94
Дундговь	<i>Dundgovi</i>	52	61	49
Өмнөговь	<i>Omnogovi</i>	94	74	65
Сэлэнгэ	<i>Selenge</i>	115	85	80
Төв	<i>Tov</i>	83	83	68
Дүн	Зүүн бүс <i>Subtotal</i>	81	78	64
Дорнод	<i>Dornod</i>	90	92	69
Сүхбаатар	<i>Sukhbaatar</i>	32	34	30
Хэнтий	<i>Khentii</i>	109	99	85
Улаанбаатар	<i>Ulaanbaatar</i>	108	108	97

5.4 ГЭМТ ХЭРГИЙН УЛМААС УЧИРСАН ХОХИРОЛ, жил бүрийн эхний 8 сарын байдлаар
CRIME CAUSED OF DAMAGE, as a first 8 months of selected years

Үзүүлэлт	<i>Indicators</i>	2008 I-VIII	2009 I-VIII	2010 I-VIII
Учирсан хохирол-Бүгд	<i>Total damage</i>	42 240.4	31 105.0	23 609.4
Үүнээс:	<i>Of which:</i>			
Төрийн өмчид учирсан	<i>Damages for state property</i>	7 168.2	8 242.0	7 655.7
Хувийн өмчид учирсан	<i>Damage for private property</i>	15 502.0	17 011.9	15 924.6
Нөхөн төлүүлсэн	<i>Damage were restituted</i>	3 845.2	6 139.1	4 566.9

5.5 БҮРТГЭГДСЭН ГЭМТ ХЭРЭГТ ХОЛБОГДСОН СЭЖИГТЭН, ЯЛЛАГДАГЧДЫН ТОО, бүс, аймаг, нийслэлээр, жил бүрийн эхний 8 сарын байдлаар
 NUMBER OF OFFENDERS (SUSPECTS AND DEFENDANTS), by regions, aimags and the Capital, by types, as a first 8 months of selected years

Аймаг, нийслэл Aimags and the Capital	Хэрэгт холбогдсон нийт сэжигтэн, яллагдагчид Total number of offenders (suspects & defendants)				Үүнээс: Of which:					
					Хэрэг үйлдэхдээ Crime committed by				Ял шийтгэлийн хугацаа дуусаагүй байсан Period of punishment has not expired	
	2009 I-VIII	2010 I-VIII	Эмэгтэй Female	18 хүртэлх насны Below age of 18	Бүлэглэсэн Group of people		Согтуу байсан Drunk people			
					2009 I-VIII	2010 I-VIII	2009 I-VIII	2010 I-VIII		
Бүгд / Total	12 217	11 676	1 502	516	2 789	2 369	3 574	3 203	1 100	568
	Баруун бүс				Western region					
Дүн / Subtotal	1 018	1 010	67	67	244	291	225	279	96	40
БӨ/ВО	243	212	9	23	40	53	74	57	32	5
ГО/ГО	86	125	7	4	29	39	23	29	13	9
ЗА/ЗА	193	125	13	7	29	25	13	31	6	1
УВ/УВ	235	279	10	6	84	75	41	87	22	11
ХО/КНО	261	269	28	27	62	99	74	75	23	14
	Хангайн бүс				Khangai region					
Дүн / Subtotal	1 621	1 476	168	94	529	464	535	533	173	55
АР/АР	312	297	27	20	133	111	95	100	38	27
БХ/БКН	270	264	44	14	36	45	84	84	9	1
БУ/БУ	205	133	18	9	59	41	50	28	24	12
ОР/ОР	272	302	44	28	132	121	81	108	48	12
ӨВ/ӨВ	272	245	20	7	84	77	98	108	48	2
ХӨ/КНС	290	235	15	16	85	69	127	105	6	1
	Төвийн бүс				Central region					
Дүн / Subtotal	2 520	2 013	246	78	714	444	933	752	256	133
ГС/ГС	113	82	12	6	23	13	68	45	13	1
ДА/ДА	483	380	54	14	142	74	200	151	53	43
ДО/ДО	455	368	55	8	145	74	155	159	51	6
ДУ/ДУ	198	145	9	12	60	47	44	37	21	2
ӨМ/ӨМ	231	195	23	11	76	42	95	65	17	20
СЭ/СЭ	583	522	72	21	147	126	217	207	86	57
ТӨ/ТӨ	457	321	21	6	121	68	154	88	15	4
	Зүүн бүс				Eastern region					
Дүн / Subtotal	890	897	102	35	304	385	255	271	66	83
ДД/ДД	427	314	35	27	140	109	149	113	43	19
СҮ/СҮ	137	110	7	2	69	34	19	21	6	1
ХЭ/КНЕ	326	473	60	6	95	242	87	137	17	63
	Улаанбаатар				Ulaanbaatar					
УБ/УБ	5 995	6 078	874	235	953	735	1 617	1 346	494	254
Бусад* / Other*	173	202	45	7	45	50	9	22	15	3

Гэмт хэргийн улмаас гэмтсэн, нас барсан хүний тоо,
 жил бүрийн эхний 8 сарын байдлаар
 Number of injured and died people caused by offences,
 as a first 8 months of selected years

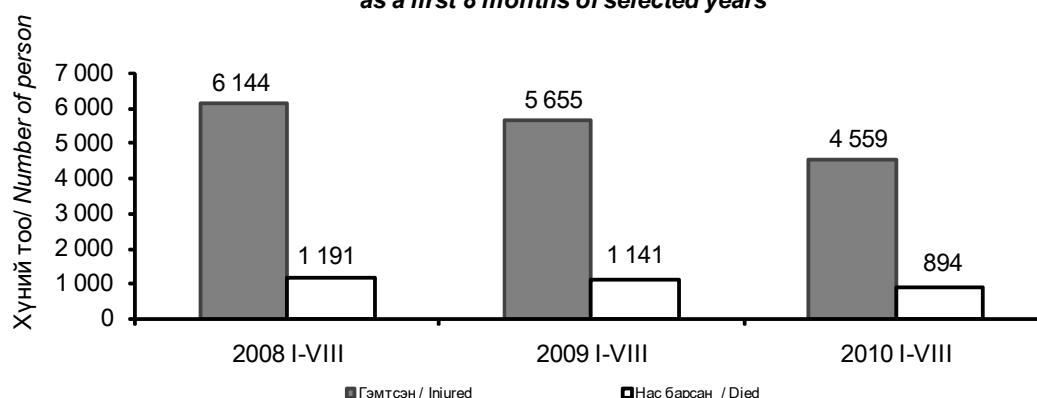

VI. ҮНЭ

6.1 ХЭРЭГЛЭЭНИЙ ҮНИЙН УЛСЫН ИНДЕКС. 2010 оны 8 дугаар сард, бүлгээр, өмнөх сартай харьцуулснаар
 NATIONAL CONSUMER PRICE INDEX for August 2010, by group, compared with previous month

Аймаг, нийслэл	Ерөнхий индекс	хувь percentage											
		Хүнсний барaa, ундаа, ус	Согтууруулах ундаа, тамхи	Хувцас, бөс бараа, гулал	Орон сууц, ус, цахилгаан, түлш	Гэр ахуйн тавилга, гэр ахуйн барaa	Эм, тариа, эмнэлгийн үйлчилгээ	Тээвэр	Холбооны хэрэгсэл, шуудангийн үйлчилгээ	Амралт, чөлөөт цаг, соёлын бараа, үйлчилгээ	Боловс- ролын үйлчилгээ	Зочид буудал, зоогийн газар, дотуур байр	Бусад барaa, үйлчилгээ
Aimags and the Capital	Overall index	Food and non-alcoholic beverages	Alcoholic beverages, tobacco	Clothing, footwear and cloth	Housing, water, electricity and fuels	Furnishings, household equipment	Health	Transport	Recreation and culture	Education	Restaurants and hotels	Miscellaneous goods & services	
Улсын дүн National	100.7	98.2	100.5	100.4	103.0	100.6	100.2	99.9	100.0	100.4	117.9	100.5	100.3
Баруун бүс													
БӨ/ВО	101.6	100.9	100.0	100.0	100.0	100.0	100.0	100.0	100.0	100.0	113.0	100.0	100.0
ГО/ГО	97.8	93.7	100.0	100.0	101.2	100.3	100.0	99.1	100.0	100.0	137.3	100.0	100.0
ЗА/ЗА	95.5	88.8	95.3	101.1	101.2	100.1	100.0	100.0	109.4	110.2	100.0	100.0	102.9
УВ/УВ	101.8	100.1	100.3	104.1	100.0	101.8	102.4	100.0	101.0	113.0	100.0	100.0	100.0
ХО/КНО	93.2	87.1	104.0	100.0	100.0	100.0	100.0	100.0	100.0	100.0	100.0	100.0	100.0
Хангайн бүс													
АР/АР	103.1	104.6	100.0	100.0	100.0	100.0	100.0	100.0	100.0	100.0	113.7	100.0	100.0
БХ/ВКН	92.9	86.9	100.0	100.0	100.0	100.0	100.0	100.6	100.0	100.0	100.0	100.0	100.0
БУ/ВУ	101.8	97.2	100.0	100.0	100.0	100.0	100.0	100.8	100.0	100.0	120.2	100.0	102.2
ОР/ОР	98.6	92.8	100.0	100.0	100.0	100.0	100.0	99.9	100.0	100.0	123.7	100.0	100.0
ӨВ/ОВ	100.2	97.3	100.3	100.0	100.0	100.0	100.0	100.0	100.0	100.0	120.2	100.0	100.0
ХӨ/КНС	102.4	101.7	100.0	100.0	100.0	100.0	100.0	101.5	100.0	100.0	119.0	100.0	100.0
Төвийн бүс													
ГС/ГС	99.7	98.0	104.5	101.0	100.9	102.9	101.9	99.3	110.3	120.2	120.2	97.8	100.8
ДА/ДА	101.7	102.2	100.0	100.5	100.0	100.1	100.5	99.9	100.0	121.0	100.0	100.5	100.0
ДО/ДО	100.7	100.4	99.2	100.7	100.0	103.4	99.9	100.0	100.0	113.6	100.0	100.0	98.3
ДУ/ДУ	101.6	98.1	100.0	100.0	100.0	100.0	100.0	100.0	100.0	118.8	100.0	100.0	100.0
ӨМ/ОМ	97.4	92.3	100.6	101.4	103.7	105.3	101.6	97.5	100.0	100.0	100.0	100.0	99.3
СЭ/СЭ	101.8	98.5	103.1	100.0	100.0	100.0	100.0	100.0	100.0	120.2	100.0	100.0	100.0
ТӨ/ТО	103.2	104.1	100.0	99.8	100.2	100.1	100.0	98.7	100.0	120.2	100.0	100.0	100.0
Зүүн бүс													
ДД/ДД	101.7	97.5	100.0	101.4	102.6	101.7	100.6	100.3	101.6	124.1	100.0	100.0	100.8
СҮ/СУ	99.6	97.7	102.4	100.1	100.0	100.7	100.0	100.0	100.0	114.3	100.0	100.0	100.0
ХЭ/КНЕ	102.2	99.7	107.2	100.0	101.9	101.5	100.2	100.0	100.0	120.2	100.0	100.0	100.0
Улаанбаатар													
УБ/УБ	101.5	99.3	100.2	100.4	106.2	100.5	100.1	99.9	100.4	120.4	100.4	100.7	100.4

6.2. ХЭРЭГЛЭЭНИЙ ҮНИЙН УЛСЫН ИНДЕКС, 2010 оны 8 дугаар сард, бүлгээр, өмнөх оны жилийн эцэстэй харьцуулснаар
 NATIONAL CONSUMER PRICE INDEX for August 2010, by group, compared with the end of previous year

Аймаг, нийслэл	Ерөнхий индекс	хувь percentage											
		Хүнсний бараа, ундаа, ус	Согтууруулах ундаа, тамхи	Хувцас, бас бараа, гутал	Орон сууц, ус, цахилгаан, түлш	Гэр ахуйн тавилга, гэр ахуйн бараа	Эм, тариа, эмнэлгийн үйлчилгээ	Тээвэр	Холбооны хэрэгсэл, шуудангийн үйлчилгээ	Амралт, чөлөөт цаг, соёлын бараа, үйлчилгээ	Боловс- ролын үйлчилгээ	Зочид буудал, зоогийн газар, дотуур байр	Бусад бараа, үйлчилгээ
Aimags and the Capital	Overall index	Food and non-alcoholic beverages	Alcoholic beverages, tobacco	Clothing, footwear and cloth	Housing, water, electricity and fuels	Furnishings, household equipment	Health	Transport	Communi- cation	Recreation and culture	Education	Restaurants and hotels	Miscellaneous goods & services
Улсын дүн	109.0	113.2	102.0	105.2	107.4	104.7	101.2	100.7	114.6	101.3	117.9	110.6	103.0
National													
БӨ/ВО	108.5	105.9	100.4	125.3	101.7	105.4	91.6	108.0	117.6	101.3	113.0	101.2	104.2
ГО/ГО	103.2	106.5	94.4	103.1	98.2	100.4	103.3	98.4	94.8	100.0	137.3	100.0	102.4
ЗА/ЗА	103.3	96.9	96.2	114.3	113.5	106.9	97.5	99.0	133.2	100.1	110.2	104.8	115.6
УВ/УВ	104.6	98.1	101.9	113.8	113.3	109.4	94.0	99.2	132.2	106.2	113.0	117.0	104.2
ХО/КНО	103.1	106.6	106.3	100.0	100.0	100.6	100.0	95.1	104.9	100.1	100.0	100.0	103.1
			Хангайн бүс										
АР/АР	107.7	112.0	104.7	104.0	101.4	105.1	96.0	100.6	87.4	102.1	113.7	102.4	98.5
БХ/ВКН	106.8	114.3	100.0	98.4	101.3	102.3	100.0	99.8	87.1	103.9	100.0	100.0	103.7
БУ/БУ	110.3	112.1	102.2	115.1	104.0	110.9	103.1	99.3	104.8	97.2	120.2	105.9	105.4
ОР/ОР	109.0	118.5	100.3	100.1	104.5	104.1	99.4	103.8	105.2	105.7	123.7	100.0	111.0
ӨВ/ӨВ	110.3	120.0	101.2	100.6	102.7	102.7	110.8	99.3	92.2	100.4	120.2	100.0	100.2
ХӨ/КНС	105.2	104.8	101.8	105.7	93.9	108.4	100.0	103.3	100.4	99.0	119.0	108.3	102.5
			Төвийн бүс										
ГС/ГС	110.3	114.5	112.5	99.1	107.1	112.0	102.5	95.9	116.4	123.0	120.2	97.8	99.8
ДА/ДА	112.5	122.4	99.7	102.2	102.1	103.4	102.0	101.2	125.2	100.2	121.0	106.4	101.0
ДО/ДО	112.0	119.1	101.2	101.4	104.8	105.3	102.6	97.6	98.3	99.7	113.6	100.0	104.5
ДУ/ДУ	102.6	99.3	102.5	100.4	101.1	106.2	105.7	96.5	121.7	106.1	118.8	100.0	108.7
ӨМ/ӨМ	103.2	112.3	100.9	88.5	108.4	106.0	102.7	98.2	111.7	101.2	100.0	109.8	99.8
СЭ/СЭ	109.0	110.0	94.5	101.3	109.5	113.4	114.6	99.6	112.4	100.0	120.2	114.1	101.2
ТӨ/ТО	103.9	100.4	104.7	106.3	95.6	109.0	100.0	98.6	129.8	105.7	120.2	105.8	99.7
			Зүүн бүс										
ДД/ДД	101.7	93.9	103.8	111.5	102.8	115.3	101.2	97.4	91.9	108.9	124.1	129.6	105.3
СҮ/СҮ	101.7	101.2	101.3	101.6	101.0	101.0	102.3	98.7	131.3	102.0	114.3	100.0	100.0
ХЭ/КНЕ	105.7	95.8	110.8	107.6	124.6	102.5	100.2	99.2	124.3	102.4	120.2	115.3	100.0
			Улаанбаатар										
УБ/УБ	113.2	121.5	102.1	105.8	110.4	102.2	101.8	101.3	117.0	100.0	120.4	111.7	102.2

6.3 ХЭРЭГЛЭЭНИЙ ҮНИЙН УЛСЫН ИНДЕКС, 2010 оны 8 дугаар сард, бүлгээр, өмнөх оны мөн үетэй харьцуулснаар
 NATIONAL CONSUMER PRICE INDEX for August 2010, by group, compared with the same period of previous year

Аймаг, нийслэл	Ерөнхий индекс	хувь, percentage										Бусад бараа, үйлчилгээ	
		Хүнний бараа, ундаа, ус	Согтууруулах ундаа, тамхи	Хувцас, бөс бараа, гутаал	Орон сууц, ус, цахилгаан, түлш	Гэр ахуйн тавилга, гэр ахуйн бараа	Эм, тариа, эмнэлгийн үйлчилгээ	Тээвэр	Холбооны хэрэгсэл, шуудангийн үйлчилгээ	Амралт, чөлөөт цаг, соёлын бараа, үйлчилгээ	Боловс- ролын үйлчилгээ		Зочид буудал, зоогийн газар, дотуур байр
Aimag and the Capital	Overall index	Food and non-alcoholic beverages	Alcoholic beverages, tobacco	Clothing, footwear and cloth	Housing, water, electricity and fuels	Furnishings, household equipment	Health	Transport	Communi- cation	Recreation and culture	Education	Restaurants and hotels	Miscellaneous goods & services
Улсын дүн National	111.2	114.6	102.4	111.2	111.4	106.7	103.2	101.7	114.0	101.2	117.9	112.1	105.8
Баруун бүс													
БӨ/ВО	111.5	109.7	105.2	132.2	103.0	107.8	96.2	108.6	117.6	108.4	113.0	112.2	113.6
ГО/ГО	106.9	115.3	100.3	103.2	101.3	102.0	103.3	97.1	94.8	106.0	137.3	100.0	104.0
ЗА/ЗА	112.0	111.4	96.4	125.1	113.5	107.2	97.5	99.6	133.2	99.8	110.2	104.8	115.6
УВ/УВ	112.0	110.1	103.4	125.7	117.3	114.6	91.5	98.1	132.2	112.1	113.0	122.2	106.8
ХО/КНО	105.7	110.7	108.4	100.0	103.8	97.5	100.0	98.7	108.9	110.1	100.0	100.0	103.4
Хангайн бүс													
АР/АР	116.6	127.4	110.3	111.8	101.4	113.0	97.4	105.3	51.0	108.0	113.7	102.9	100.1
БХ/ВКН	110.4	119.8	100.0	104.2	102.8	102.3	102.8	101.0	87.1	103.9	100.0	100.0	103.7
БУ/БУ	112.7	114.8	102.2	120.0	111.0	112.0	103.1	99.3	104.8	97.2	120.2	105.9	105.4
ОР/ОР	109.1	118.3	100.3	100.1	104.7	104.5	100.4	104.4	105.2	103.3	123.7	100.0	111.0
ӨВ/ӨВ	114.9	123.5	103.6	109.0	124.8	105.1	100.4	100.6	92.2	100.4	120.2	100.0	104.2
ХӨ/КНС	115.5	122.2	95.5	112.6	132.0	111.7	114.5	103.6	100.4	99.2	119.0	108.3	105.6
Төвийн бүс													
ГС/ГС	111.9	117.5	112.5	99.1	107.1	112.0	102.5	96.2	116.4	123.0	120.2	97.8	99.8
ДА/ДА	112.3	119.5	98.2	103.5	107.1	106.1	102.0	103.3	125.1	96.8	121.0	106.4	101.7
ДО/ДО	111.9	114.5	102.6	114.0	106.8	109.7	103.5	101.2	98.3	96.2	113.6	100.0	112.1
ДУ/ДУ	110.7	114.2	103.2	110.9	102.0	112.4	105.3	100.9	121.7	106.0	118.8	113.5	108.6
ӨМ/ӨМ	105.6	117.0	102.2	95.2	109.4	106.2	105.7	93.7	111.7	103.6	100.0	111.7	114.0
СЭ/СЭ	109.4	104.7	92.0	111.6	116.0	118.0	114.6	100.1	112.4	100.0	120.2	114.7	101.2
ТӨ/ТО	110.7	114.2	106.5	108.2	99.4	120.8	100.0	99.4	129.8	105.7	120.2	105.8	99.4
Зүүн бүс													
ДД/ДД	111.9	109.6	104.2	120.3	108.7	124.2	101.2	100.5	91.9	109.5	124.1	137.6	113.9
СҮ/СҮ	106.3	104.7	101.3	117.1	101.0	105.1	105.5	102.2	131.3	102.0	114.3	100.0	98.9
ХЭ/КНЕ	112.3	108.0	110.8	116.0	130.3	104.3	101.2	99.6	124.3	102.4	120.2	115.3	100.9
Улаанбаатар													
УБ/УБ	111.1	114.1	102.6	110.5	111.0	102.1	105.6	102.7	116.9	98.5	120.4	112.9	105.6

6.4 УЛААНБААТАР ХОТЫН ХЭРЭГЛЭЭНИЙ ҮНИЙН ИНДЕКС, бүлэг, дэд бүлгээр, 2010 оны 8 дугаар сард
 CONSUMER PRICE INDEX IN ULAANBAATAR, by group and subgroup, for August, 2010

Бүлэг, дэд бүлэг	Group and subgroup	хувь percentage		
		2010 VIII 2009 VIII	2010 VIII 2009 XII	2010 VIII 2010 VII
ЕРӨНХИЙ ИНДЕКС	OVERALL INDEX	111.1	113.2	101.5
ХҮНСНИЙ БАРАА, УНДАА, УС	FOOD AND NON-ALCOHOLIC BEVERAGES	114.1	121.5	99.3
Хүнсний бараа	Foodstuffs	114.4	122.2	99.3
Талх, гурил, будаа	Bread, flour and cereals	105.2	107.5	107.6
Мах, махан бүтээгдэхүүн	Meat and meat products	131.0	150.3	91.7
Сүү, сүүн бүтээгдэхүүн, өндөг	Milk, dairy products, and eggs	111.1	88.6	102.0
Төрөл бүрийн өөх, тос	Oils and fats	95.7	96.5	100.7
Жимс, жимсгэнэ	Fruit	108.8	121.1	99.7
Төмс, хүнсний ногоо	Potato and vegetables	104.0	136.6	105.7
Саахар, жимсний чанамал, чихэр, шоколад	Sugar, jam, candy and chocolate	114.1	107.4	101.9
Согтууруулах бус ундаа	Non-alcoholic beverages	105.9	101.5	101.1
СОГТУУРУУЛАХ УНДАА, ТАМХИ	ALCOHOLIC BEVERAGES, TOBACCO	102.6	102.1	100.2
Согтууруулах ундаа	Alcoholic beverages	102.9	102.3	101.2
Тамхи	Tobacco	102.2	101.8	99.3
ХУВЦАС, БЭС БАРАА, ГУТАЛ	CLOTHING, FOOTWEAR AND CLOTH	110.5	105.8	100.4
Хувцас, бөс бараа	Clothing, cloth	110.2	106.2	100.4
Гутал	Footwear	111.3	104.9	100.6
ОРОН СУУЦ, УС, ЦАХИЛГААН, ТҮЛШ	HOUSING, WATER, ELECTRICITY AND FUELS	111.0	110.4	106.2
Орон сууцны бодит түрээс	Actual rentals for housing	98.0	103.1	103.1
Орон сууцны засварын үйлчилгээ	Maintenance and repair of the dwelling	98.8	94.8	104.7
Усан хангамж, бусад үйлчилгээ	Water supply and miscellaneous services	124.1	124.1	116.3
Цахилгаан, хийн болон бусад тулш	Electricity, gas and other fuels	106.2	105.2	100.2
ГЭР АХУЙН ТАВИЛГА, ГЭР АХУЙН БАРАА	FURNISHINGS, HOUSEHOLD EQUIPMENT	102.1	102.2	100.5
Тавилга, хэрэгсэл, хивс, дэвсгэр	Furniture, carpets and other floor coverings	100.0	96.1	100.2
Оёмол, нэхмэл эдлэл	Household textiles	114.6	110.4	100.8
Цахилгаан бараа	Household appliances	94.4	101.0	100.0
Шилэн эдлэл, сав суулга	Glassware, tableware and household utensils	109.6	103.9	97.8
Багаж хэрэгсэл	Tools and equipment	109.2	109.2	103.2
Цэвэрлэгээний болон бусад жижиг бараа	Household maintenance	105.2	105.1	101.6
ЭМ, ТАРИА, ЭМНЭЛГИЙН ҮЙЛЧИЛГЭЭ	HEALTH	105.6	101.8	100.1
Эм, тариа, эмнэлгийн хэрэгсэл	Medical products, appliances and equipment	102.7	97.9	100.1
Амбулаторийн үйлчилгээ	Out-patient services	117.7	111.1	100.6
Эмнэлэгт хэвтэж эмчлүүлэх үйлчилгээ	Hospital services	109.4	109.4	100.0
ТЭЭВЭР	TRANSPORT	102.7	101.3	99.9
Тээврийн хэрэгслийн худалдан авалт	Purchase of vehicles	109.4	109.4	100.0
Хувийн тээврийн хэрэгслийн засвар, үйлчилгээ	Operation of personal transport equipment	104.2	98.5	100.0
Тээврийн үйлчилгээ	Transport services	101.7	101.8	99.9
ХОЛБООНЫ ХЭРЭГСЭЛ, ШУУДАНГИЙН ҮЙЛЧИЛГЭЭ	COMMUNICATION	116.9	117.0	100.0
АМРАЛТ, ЧӨЛӨӨТ ЦАГ, СОЁЛЫН БАРАА, ҮЙЛЧИЛГЭЭ	RECREATION AND CULTURE	98.5	100.0	100.4
Дуу, дүрс, гэрэл зураг, бусад тоног төхөөрөмж	Audio, visual, photographic and information processing equipment	89.1	94.7	100.4
Чөлөөт цагт зориулсан хэрэгсэл	Major durables for recreation and culture	105.0	105.0	100.0
Чөлөөт цаг, соёлын үйлчилгээ	Recreational and cultural services	100.4	100.0	100.0
Ном, сонин бичгийн хэрэгсэл	Newspapers, books and stationery	102.5	102.2	100.8
БОЛОВСРОЛЫН ҮЙЛЧИЛГЭЭ	EDUCATION	120.4	120.4	120.4
ЗОЧИД БУУДАЛ, НИЙТИЙН ХООЛ, ДОТУУР БАЙР	RESTAURANTS AND HOTELS	112.9	111.7	100.7
Нийтийн хоолны үйлчилгээ	Catering service	112.8	111.4	100.0
Зочид буудал, дотуур байрны үйлчилгээ	Hotels, accommodation service	115.9	115.9	115.9
БУСАД БАРАА, ҮЙЛЧИЛГЭЭ	MISCELLANEOUS GOODS AND SERVICES	105.6	102.2	100.4
Хувь хүнд хандсан үйлчилгээ	Personal care	102.9	102.2	100.0
Хувь хүний эд зүйл, хэрэглэл	Personal effects	114.0	102.5	101.5
Санхүүгийн үйлчилгээ	Financial services	100.0	100.0	100.0

6.5. УЛААНБААТАР ХОТЫН ХЭРЭГЛЭЭНИЙ ЗАРИМ БАРАА, ҮЙЛЧИЛГЭЭНИЙ ҮНИЙН ИНДЕКС,
2010 оны 8 дугаар сард
CONSUMER PRICE INDEX OF SELECTED GOODS AND SERVICES IN ULAANBAATAR,
for August, 2010

Бараа, үйлчилгээний нэр төрөл, хэмжих нэгж	Commodities and services, unit of measure	хувь percentage		
		2010 VIII 2009 VIII	2010 VIII 2009 XII	2010 VIII 2010 VII
Гурил, дээд зэрэг, кг	Flour, highest grade, kg	88.6	97.5	124.6
Гурил, 1-р зэрэг, кг	Flour, grade 1, kg	93.1	102.7	128.6
Гурил, 2-р зэрэг, кг	Flour, grade 2, kg	82.5	91.2	116.5
Талх, "Атар", ш	Bread "Atar", piece	102.9	102.9	100.0
Гурилан боов, 900 гр	Bakery, 900 gr	111.5	111.9	101.8
Цагаан будаа, кг	Rice, kg	127.7	126.9	108.5
Шар будаа, кг	Millet, kg	93.3	92.4	100.0
Хонины мах, кг	Mutton, kg	138.8	163.8	92.8
Үхрийн мах, кг	Beef, kg	127.6	150.4	89.8
Адууны мах, кг	Horse meat, kg	128.1	124.8	88.3
Тахианы гуя, кг	Chicken leg, kg	100.8	103.0	101.8
Дотор мах, цувдай	Animal interior	78.9	115.4	88.2
Чанамал хиам, кг	Sausages, kg	112.5	109.2	100.0
Шингэн сүү, л	Milk, litre	123.7	67.7	95.9
Тараг, л	Yoghurt, litre	110.7	108.4	112.5
Зөөхий, кг	Cream, kg	142.5	121.1	105.5
Хуурай сүү, кг	Powdered milk, kg	90.5	93.8	100.0
Өндөг, ш	Egg, piece	106.4	104.3	100.5
Ургамлын тос, л	Vegetable oil, litre	94.1	94.2	100.2
Өөхөн тос, кг	Fat, kg	96.1	91.4	104.2
Цөцгийн тос, задгай, 1 кг	Butter, kg	94.9	97.9	100.0
Маргарин, 500гр	Margarine, 500gr	99.6	101.3	99.4
Алим, кг	Apple, kg	112.0	128.2	100.5
Банан, кг	Banana, kg	98.4	101.0	97.8
Үзэм, кг	Raisin, kg	97.1	97.1	92.5
Төмс, кг	Potato, kg	98.1	136.0	106.4
Лууван, кг	Carrot, kg	96.7	167.3	111.6
Манжин, кг	Turnip, kg	79.3	128.1	111.9
Байцаа, кг	Cabbage, round, kg	120.2	147.6	100.5
Бөөрөнхий сонгино, кг	Onion, kg	125.9	125.6	101.5
Сармис, булцуу	Garlic, 1 piece	194.4	112.0	94.9
Улаан лооль, кг	Tomato, kg	108.8	110.3	112.6
Өргөст хэмх, кг	Cucumber, kg	130.1	107.7	104.4
Элсэн чихэр, кг	Sugar, kg	121.7	110.0	103.7
Ёотон, 500гр	Cube sugar, 500gr	112.3	112.3	96.3
Хатуу чихэр, 1 кг	Candy, 1 kg	109.4	106.1	100.0
Шоколад, 100гр	Chocolate, 100gr	108.3	106.4	100.9
Жимсний чанамал, 380 г	Jam, 380gr	98.3	98.8	100.0
Давс, цагаан, кг	Salt, white, kg	92.9	91.2	100.0
Майонез, кг	Mayonnaise, kg	103.4	104.1	100.2
Цуу, 170 гр	Vinegar, 170 gr	113.3	108.2	99.2
Кетчуп, 250 гр	Ketchup, 250 gr	122.0	103.4	107.6
Ногоон цай, 2кг	Green tea, 2 kg	114.9	101.2	105.0
Байхуу цай, 50г	Black tea, 50g	100.0	96.2	98.3
Кофе, 100гр	Coffee, 100g	101.9	100.5	92.9
Ундаа, 1.25 л	Soft drink, 1.25 l	104.1	102.0	102.0
Жимсний шүүс, 1 л	Fruit juice, 1 l	103.8	103.8	100.0
Архи, 0.5 л	Vodka "Arkhi", 0.5 litre	101.0	100.7	100.7
Дарс, 0.75 л	Wine, 0.75 l	108.3	108.8	100.0
Пиво, 0.5 л	Beer, 0.5 litre	105.8	105.8	103.8
Янжуур, дотоод, хайрцаг	Cigarettes, local, packet	103.1	103.1	98.0
Дүнсэн тамхи, 350 гр	Pipe tobacco, 350 gr	127.5	118.4	100.0

(Хүснэгт 6.5-ын үргэлжлэл- Table 6.5 continuation)

Бараа, үйлчилгээний нэр төрөл, хэмжих нэгж	Commodities and services, unit of measure	2010 VIII	2010 VIII	2010 VIII
		2009 VIII	2009 XII	2010 VII
Ноосон даавуу, м	Woollen cloth, m	82.3	82.3	100.0
Эрээн даавуу, м	Cotton cloth, m	110.7	110.7	110.7
Торго, м	Silk cloth, m	102.5	100.0	100.0
Эрэгтэй савхин хүрэм, ш	Men's leather jacket, piece	105.2	98.2	100.0
Эрэгтэй хүний хослол, хос	Suit, men's, set	101.1	104.4	100.0
Сорочкан цамц, ш	Men's shirt, piece	114.6	112.9	105.4
Жинс, ш	Jeans, piece	114.8	114.8	100.0
Эрэгтэй хүний өмд, ш	Trousers, men's, piece	127.2	127.2	100.0
Эмэгтэй хүний хослол, хос	Suit, women's, set	103.2	101.4	100.0
Ноолууран цамц, ш	Cashmere sweater, piece	108.1	86.5	102.6
Юбка, ш	Skirt, piece	105.0	105.0	100.0
Цамц, цагаан, ш	Blouse, piece	113.6	113.6	96.3
Трико, ш	Tights, piece	102.8	102.8	100.0
Эрэгтэй хүүхдийн сорочка, цагаан, ш	Boy's shirt, piece	107.4	101.8	105.5
Охидын платье, ш	Girl's dress, imported, piece	101.8	110.5	100.8
Хүүхдийн жинсэн өмд, ш	Children's jeans, piece	112.4	112.4	100.0
Хими цэвэрлэгээ, эрэгтэй костюм	Dry cleaning, men's suit	105.5	102.0	100.0
Эрэгтэй ботинк, хос	Men's leather shoes, pairs	107.0	106.4	100.0
Эмэгтэй зуны туфли, ширэн, хос	Women's leather shoes, pair	102.4	106.7	100.0
Охидын хавар, намрын гутал, хос	Girl's warm leather shoes	107.3	97.0	100.0
Хүүхдийн пүүз, хос	Sport shoe, children's, pair	137.2	126.9	100.0
Эмэгтэй хүний гутлын өсгийд зан тавих	Lady's shoes repair	107.6	107.6	100.0
1 өрөө байр түрээслэх сарын хөлс	Monthly rent for apartment, 1 bedroom	98.0	103.1	103.1
Ханын цаас, рулон	Wall-paper, 1 roll	102.5	100.0	100.0
Тосон будаг, цагаан, л	White oil paint, litre	101.3	101.3	101.3
Плита, ш	Slab, piece	108.6	108.6	100.0
Цемент, 50 кг, дотоод	Cement, 50 kg, domestic	100.0	100.0	100.0
Цэвэр усны үнэ, сард, 1 хүний	Monthly water use fee, per capita	152.4	152.4	138.5
Цэвэр усны үнэ /гэр хорооллын зөөврийн/, 40 л	Fresh water supply fee /in ger district / for 40 l	100.0	100.0	100.0
Хог хаягдал, 1 хүний	Carbage collection fee, per capita	100.0	100.0	100.0
Бохир усны үнэ, сард, 1 хүний	Sewage water use fee, per capita	148.6	148.6	148.6
Засвар үйлчилгээний хөлс, 1м ²	Monthly housing service fee, 1 m ²	100.0	100.0	100.0
Халаалт, 1м ²	Monthly heating fees, 1 m ²	114.7	114.7	100.0
Цахилгаан, орон сууцны, 1 кВт.цаг	Electricity, for apartment, 1 KWH	117.2	117.2	100.0
Цахилгаан, гэр хорооллын, 1 кВт.цаг	Electricity, in ger district, 1 KWH	116.1	116.1	100.0
Халуун ус, орон сууцны, сард, 1 хүний	Hot water use fee, per capita	114.5	171.8	100.0
Түлшний мод, 1 шуудай	Wood for fuel, 1 slack	93.3	84.3	98.0
Нүүрс, 1 шуудай	Coal, 1 slack	91.4	80.0	102.1
Унтлагын ор, 2 хүний	Bed, double	107.4	107.4	100.0
Диван, ш, дотоод	Sofa, domestic, piece	95.0	95.0	102.7
Хивс, 2*3 м	Carpet, 2*3 m	94.6	90.4	100.0
Хөвөнтэй хөнжил, 1 хүний	Cotton blanket, single	113.2	100.0	100.0
Гар нүүрийн алчуур, ш	Face cotton towel, piece	128.8	122.1	103.4
Хөргөгч, ш	Refrigerator, piece	102.3	100.0	100.0
Угаалгын машин, ш	Washing machine, piece	96.5	105.2	100.0
Тоос сорогч, ш	Vacuum cleaner, piece	70.1	80.9	100.0
Цахилгаан плитка, ш	Electric cooker, piece	104.1	103.2	100.0
Цахилгаан индүү, ш	Electric iron, piece	117.6	120.5	100.0
Ус буцалгагч, 1.5л	Electric kettle, 1.5 l	84.1	107.4	100.0
Цайны халбага, ш	Tea spoon, piece	89.3	93.8	100.0
Хоолны төмөр сав, 5 л	Pot, 5 liters volume	97.5	92.1	100.0
Цайны халуун сав, 2 л	Thermos, 2 liters volume	111.2	109.7	100.0
Шаазан аяга, ш	Porcelain cup, piece	111.4	102.6	96.3
Чийдэнгийн шил, ш	Light bulb, piece	106.0	106.0	100.0
Эдийн саван, ш	Laundry soap, piece	104.1	104.1	101.3
Угаалгын нунтаг, ш	Washing detergent, piece	102.4	102.4	100.0
Аяга, таваг угаагч шингэн, 500 гр	Dishwashing detergent, 500 gr	101.5	100.7	101.5

(Хүснэгт 6.5-ын үргэлжлэл- Table 6.5 continuation)

Бараа, үйлчилгээний нэр төрөл, хэмжих нэгж	Commodities and services, unit of measure	2010 VIII	2010 VIII	2010 VIII
		2009 VIII	2009 XII	2010 VII
Аспирин, 10 ш	Aspirin, 10 tablets	111.1	107.3	100.0
Ампциллин, 10ш	Ampicillin, 10 tablets	91.5	90.4	100.0
Витамин "С", үрлэн, 50 ш	Vitamin "C", 50 tablets	104.5	92.0	100.0
Пенициллин, тариагаар, 1 сая	Pennicillin, injection, 1 mln.	109.9	97.2	100.0
Шүдний эмчид үзүүлэх хөлс	Dentist service's fee	113.5	104.1	100.0
Лабораторийн шинжилгээ хийх хөлс, ЭХО	Laboratory ultra sound testing	128.8	128.8	104.7
Суудлын автомашин, ш	Car, piece	109.7	109.7	100.0
Бензин, А-80, литр	Petrol "A-80", litre	104.5	96.3	100.0
Бензин, А-93, литр	Petrol "A-93", litre	103.8	96.8	100.0
Дизелийн түлш, литр	Diesel fuel, litre	102.4	97.3	100.0
Төмөр замаар зорчих хөлс, дотоод, 1 талдаа	Railway ticket fare, domestic, 1 way	102.6	100.0	100.0
Төмөр замаар зорчих хөлс, УБ-Бээжин, 1 талдаа	Railway ticket fare, UB-Beijing, 1 way	100.0	100.0	100.0
Автобусны билет, 1 удаа	Bus fare, 1 way	100.0	100.0	100.0
Микро автобусны билет, 1 удаа	Mini bus fare, 1 way	100.0	100.0	100.0
Хот доторхи таксины хөлс, км	Taxi service fare, km	100.0	100.0	100.0
Хот хоорондын таксины хөлс, УБ-Дархан	Intercity taxi fare, UB-Darkhan	100.0	120.0	100.0
Онгоцоор зорчих хөлс, дотоод, 1 талдаа	Airticket fare, domestic, 1 way	100.6	100.6	100.0
Онгоцоор зорчих хөлс, УБ-Бээжин, 1 талдаа	Airticket fare, UB-Beijing, 1 way	97.1	96.9	95.5
Дотоодод захиа илгээх тариф	Internal postal charge	100.0	100.0	100.0
Суурин утсаар ярих тариф, 1 мин	Fixed phone local call, 1 min	137.5	137.5	100.0
Мобиком, сүлжээн дотроо 1 мин	Mobicom, within own network call, 1 min	100.0	100.0	100.0
Скайтел, сүлжээн дотроо 1 мин	Skytel, within own network call, 1 min	100.0	100.0	100.0
УБ-Дорнод утсаар ярих хөлс, 3 мин	UB-Dornod tel.call, 3 min	125.0	125.0	100.0
Интернет ашиглах хөлс, 1 цаг	Internet use charge, 1 hour	105.3	105.3	101.7
Өнгөт телевизор, ш	Colour television set	89.8	89.8	100.0
DVD тоглуулагч, ш	DVD player, piece	91.7	91.7	98.6
Дижитал фото аппарат, ш	Digital photo camera, piece	100.0	100.0	100.0
Компьютер, иж бүрдэл	Personal computer, set	82.7	104.4	102.0
Компакт диск, цэвэр, ш	Compact disk, blank, piece	77.7	86.5	100.0
Зөөлөн тоглоом, ш	Soft toys, piece	104.4	104.4	100.0
Сагсан бөмбөг, ш	Basketball, piece	114.7	114.7	100.0
Кабелийн телевизийн сарын хураамж	Cable TV service, monthly charge	101.6	100.0	100.0
Зураг буулгах хөлс, 10*15 см	Colour photo printing, 10*15 cm	100.0	100.0	100.0
Видео прокатын үйлчилгээ, VCD, 1 өдөр	Rental of VCD movies, 1 day	100.0	100.0	100.0
Киноны билет, 1 хүний	Admission to movies, 1 person	100.0	100.0	100.0
Сурагчийн дэвтэр, дөрвөлжин, ш	Notebook, piece	100.0	101.5	101.5
"Өдрийн сонин" улирлын захиалга	Quarterly subscription of "Daily news"	100.0	100.0	100.0
Үзгэн бал, ш	Rollpen, piece	110.3	110.3	100.7
Сургалтын төлбөр, улсын сургууль	Annual education tuition, state	120.2	120.2	120.2
Сургалтын төлбөр, хувийн сургууль	Annual education tuition, private	120.5	120.5	120.5
Рестораны хоолны үнэ, I, II хоол	Restaurant dish	119.9	117.0	100.0
Зоогийн газрын хоолны үнэ	Cafe's dish	106.6	106.6	100.0
Эрэгтэй хүний үс засах	Men's hair cut	100.0	100.0	100.0
Эмэгтэй хүний үс тайралт	Women's hair cut	104.3	100.0	100.0
Нүүрэнд иллэг хийх хөлс	Fee for facial massage	105.9	105.9	100.0
Нүүрний энгэсэг, ш	Facial powder, pressed, piece	105.4	104.5	100.0
Гар нүүрийн саван, ш	Beauty soap, piece	104.6	104.6	100.0
Үсний шампунь, 200 гр	Shampoo, 200 gr	96.2	95.6	100.0
Шүдний оо, 100 гр	Toothpaste, 100 gr	105.7	104.4	100.0
Эмэгтэй хүний ариун цэврийн хэрэглэл, 10 ш	Sanitary pad, 10 pieces	99.4	99.4	100.2
Ариун цэврийн цаас, боодол	Toilet paper, pack	106.3	105.0	100.0
Бугуйн цаг, эмэгтэй	Lady's watch	100.0	93.8	100.0
Алтан бөгж, 3.0 гр	Golden ring, 3 g	120.8	100.0	100.0
Мөнгөн аяга, дунд гарын	Silver cup, middle size	103.2	103.2	100.0

6.6 ХӨДӨӨ АЖ АХУЙН ЗАРИМ БҮТЭЭГДЭХҮҮНИЙ ЗАХ ЗЭЭЛИЙН ДУНДАЖ ҮНЭ, сараар
 AVERAGE MARKET PRICE OF SOME AGRICULTURAL PRODUCTS, by months

төг tog

Аймаг, нийслэл Aimags and the Capital	1 ширхэгийн дундаж үнэ Average price of 1 piece					
	Үхрийн шир			Cattle hide		
	2 м-ээс доош урттай Less than 2 m			2 м-ээс дээш урттай More than 2 m		
	2009 VIII	2010 VII	2010 VIII	2009 VIII	2010 VII	2010 VIII
	Баруун бүс			West region		
БӨ/BO	3 300	6 000	6 500	4 300	10 000	10 000
ГО/GO	3 000	-	8 000	6 000	8 000	12 000
УВ/UV	5 000	-	8 000	7 000	8 000	-
ХО/КНО	-	6 000	-	-	-	11 000
	Хангайн бүс			Khangai region		
АР/AR	4 500	8 000	8 000	9 000	17 000	16 000
БХ/ВКН	-	8 000	-	9 000	12 000	-
БУ/БУ	5 000	8 000	8 000	6 500	12 000	14 500
ОР/OR	7 700	9 500	8 500	9 500	18 500	17 000
ӨВ/ОВ	-	-	-	7 000	8 000	8 000
ХӨ/КНС	4 000	8 000	6 000	6 000	15 000	15 000
	Төвийн бүс			Central region		
ГС/GS	6 000	-	10 000	10 000	7 000	15 000
ДА/ДА	8 000	10 000	8 000	12 000	20 000	18 000
ДО/ДО	5 000	-	7 000	-	7 000	10 000
ДУ/ДУ	3 000	6 500	9 000	7 700	7 000	-
СЭ/СЕ	6 000	8 000	8 000	11 000	18 000	18 000
ТӨ/ТО	7 500	8 500	7 500	-	13 000	11 500
	Зүүн бүс			East region		
ДД/DD	6 000	7 000	7 800	7 900	15 000	14 500
СҮ/SU	6 000	6 000	7 500	10 000	15 000	15 000
ХЭ/КНЕ	-	8 000	10 000	-	-	20 000
	Улаанбаатар			Ulaanbaatar		
УБ/УВ	9 000	12 000	10 000	16 500	24 000	23 000

(Хүснэгт 6.6-гийн үргэлжлэл Table 6.6 continuation)

Аймаг, нийслэл Aimags and the Capital	1 ширхэгийн дундаж үнэ Average price of 1 piece		
	Адууны шир		Horse hide
	2009 VIII	2010 VII	2010 VIII
		Баруун бүс	
БӨ/BO	9 000	12 500	10 000
ГО/GO	7 700	15 000	10 500
УВ/UV	8 000	10 000	10 000
ХО/КНО	-	10 000	10 000
	Хангайн бүс		Khangai region
АР/AR	10 000	17 000	10 000
БХ/ВКН	-	12 000	-
БУ/БУ	5 000	12 000	11 500
ОР/OR	12 000	11 000	13 000
ӨВ/ОВ	8 000	10 000	10 000
ХӨ/КНС	7 000	13 000	12 500
	Төвийн бүс		Central region
ГС/GS	10 000	13 000	12 000
ДА/ДА	11 000	15 000	11 000
ДО/ДО	5 000	12 000	10 000
ДУ/ДУ	5 500	15 000	10 000
ӨМ/ОМ	7 000	10 000	10 000
СЭ/СЕ	7 000	10 000	10 000
ТӨ/ТО	12 000	14 000	13 500
	Зүүн бүс		East region
ДД/DD	6 800	15 000	10 000
СҮ/SU	8 000	12 000	12 500
ХЭ/КНЕ	-	15 000	13 000
	Улаанбаатар		Ulaanbaatar
УБ/УВ	11 000	18 000	15 000

(Хүснэгт 6.6-гийн үргэлжлэл Table 6.6 continuation)

Аймаг, нийслэл <i>Aimags and the Capital</i>	1 кг-ын дундаж үнэ <i>Average price of 1 kg</i>					
	Ямааны ноолуур			<i>Greezy cashmere</i>		
	Цагаан	<i>White</i>		Бор	<i>Brown</i>	
	2009 VIII	2010 VII	2010 VIII	2009 VIII	2010 VII	2010 VIII
	Баруун бүс			West region		
БӨ/BO	-	52 000	45 000	27 000	52 000	45 000
ГО/GO	27 500	54 000	53 000	27 500	54 000	53 000
ЗА/ZA	28 000	52 000	52 000	23 000	52 000	52 000
УВ/UV	25 000	50 500	48 000	25 000	50 000	45 000
ХО/КНО	28 800	50 000	45 000	27 500	50 000	45 000
	Хангайн бүс			Khangai region		
АР/AR	25 000	50 000	50 000	25 000	50 000	50 000
БХ/ВКН	30 000	53 000	-	30 000	53 000	-
БУ/BU	-	-	-	-	-	-
ОР/OR	17 500	47 000	47 000	19 500	45 500	46 000
ӨВ/OV	27 000	52 000	50 000	27 000	52 000	50 000
ХӨ/КНС	26 500	49 000	49 000	27 000	51 000	50 000
	Төвийн бүс			Central region		
ГС/GS	20 000	40 000	-	20 000	-	-
ДА/DA	-	45 000	48 000	25 000	45 000	48 000
ДО/DO	27 500	51 000	47 000	27 500	51 000	47 000
ДУ/DU	28 000	-	-	28 000	50 300	50 500
ӨМ/OM	27 000	53 000	51 000	27 000	53 000	51 000
ТӨ/ТО	21 800	51 000	51 500	23 000	51 000	51 500
	Зүүн бүс			East region		
СҮ/SU	21 000	40 000	40 000	20 000	40 000	40 000
	Улаанбаатар			Ulaanbaatar		
УБ/UB	29 000	52 000	48 000	29 000	52 000	48 000

(Хүснэгт 6.6-гийн үргэлжлэл Table 6.6 continuation)

Аймаг, нийслэл <i>Aimags and the Capital</i>	1 кг-ын дундаж үнэ <i>Average price of 1 kg</i>					
	Тэмээний ноос			<i>Camel wool</i>		
	Эр	<i>Coarse wool</i>		Эм	<i>Fine wool</i>	
	2009 VIII	2010 VII	2010 VIII	2009 VIII	2010 VII	2010 VIII
	Баруун бүс			West region		
БӨ/BO	3 100	-	-	-	-	-
ГО/GO	3 000	5 000	5 000	3 000	5 000	5 000
УВ/UV	1 500	-	2 000	1 500	4 000	3 000
	Хангайн бүс			Khangai region		
БХ/ВКН	-	4 000	-	-	4 000	-
ОР/OR	2 000	-	-	2 500	-	-
ӨВ/OV	2 500	4 000	-	2 500	4 000	-
ХӨ/КНС	-	4 000	-	-	3 500	-
	Төвийн бүс			Central region		
ГС/GS	-	4 000	-	-	4 000	-
ДО/DO	-	4 000	4 000	-	4 000	4 000
ДУ/DU	3 300	6 700	4 800	3 300	5 000	4 800
ӨМ/OM	-	5 000	4 000	2 500	5 000	4 000
ТӨ/ТО	2 900	5 300	5 000	2 900	5 000	4 000
	Зүүн бүс			East region		
ДД/DD	-	5 000	3 000	-	5 000	3 000
СҮ/SU	2 800	5 000	4 000	2 300	4 000	2 500
ХЭ/КНЕ	-	5 000	-	-	4 000	-
	Улаанбаатар			Ulaanbaatar		
УБ/UB	5 500	7 000	7 000	3 000	5 000	4 400

6.7 УЛААНБААТАР ХОТ ДАХЬ БАРИЛГЫН ГОЛ НЭРИЙН МАТЕРИАЛЫН ДУНДАЖ ҮНЭ, үйлдвэрлэгч улс орноор
 AVERAGE PRICES OF MAJOR CONSTRUCTION MATERIALS IN ULAANBAATAR, by producing countries

Материалын нэр, үйлдвэрлэгч улс орноор	Materials, by producing country	Хэмжих нэгж	Measurement unit	Төгсөг							
				2009 VIII	2009 XII	2010 VII	2010 VIII	2010 VIII ₀ 2009 VIII	2010 VIII ₀ 2009 XII	2010 VIII ₀ 2010 VII	
Монгол улс		Mongolia									
Бетон зуурмаг М-200	Concrete mortar M-200	м ³	m ³	77 000	77 000	77 000	77 000	100.0	100.0	100.0	
Хөнгөн бетон 700	Iron concrete 700	м ³	m ³	83 000	83 000	86 000	86 000	103.6	103.6	100.0	
Улаан тоосго М-100	Brick made from clay M-100	мян.ш	thous.piece	160 000	160 000	160 000	110 000	68.8	68.8	68.8	
Цемент М-500	Cement M-500	50 кг	50 kg	5 800	5 800	5 800	5 800	100.0	100.0	100.0	
Вакуум цонх (15x15)	Vacuum window (15x15)	м ²	m ²	80 000	80 000	80 000	80 000	100.0	100.0	100.0	
Шалны банз (ховилгүй)	Plank for floor (without groove)	м ³	m ³	120 000	120 000	130 000	135 000	112.5	112.5	103.8	
Захалсан банз	Edged plank	м ³	m ³	25 000	23 000	23 000	25 000	100.0	108.7	108.7	
Палк (15x15), хурай	Palk (15x15), dry	ш	piece	14 500	13 000	14 000	18 000	124.1	138.5	128.6	
Эмульс (дотор)	Emulsion (inward)	кг	kg	9 000	9 000	9 000	9 000	100.0	100.0	100.0	
Хөөсөнцөр (2.44x1.22м)	Polystyrene (2.44x1.22m)	м ²	m ²	15 000	15 000	15 000	15 000	100.0	100.0	100.0	
Замаск	Varnish	25 кг	25 kg	4 500	4 500	4 500	4 500	100.0	100.0	100.0	
ОХУ		Russian Federation									
Хар цаас (чулуутай) 1x10м	Roofing paper (with stone) 1x10m	боодол	pack	15 500	14 000	15 000	15 000	96.8	107.1	100.0	
Олиф	Oil	кг	kg	-	-	4 000	4 000	-	-	100.0	
Шохой (мель)	Lime (meli)	кг	kg	600	600	600	600	100.0	100.0	100.0	
БНХАУ		People's Republic of China									
Цемент М-500	Cement M-500	50 кг	50 kg	7 000	7 000	6 500	6 500	92.9	92.9	100.0	
Цонхны шил 5мм (нөлөөгүй)	Window glass 5mm (without reflection)	м ²	m ²	12 000	12 000	12 000	12 000	100.0	100.0	100.0	
Цонхны шил 5мм (нөлөөтэй)	Window glass 5mm (with reflection)	м ²	m ²	10 000	10 000	10 000	10 000	100.0	100.0	100.0	
Хар цаас (чулуугүй) 1x15	Roofing paper (without stone) 1x15	боодол	pack	7 000	6 800	7 000	7 000	100.0	102.9	100.0	
Хадаас 100мм	Spike 100 mm	кг	kg	2 500	2 500	2 500	2 500	100.0	100.0	100.0	
Тосон будаг	Oil paint	кг	kg	2 000	2 000	2 000	2 000	100.0	100.0	100.0	
Ханын цаас (10x0.53 м)	Wallpaper (10x0.53 m)	боодол	pack	7 000	7 000	8 000	8 000	114.3	114.3	100.0	
Эмульс (гадна)	Emulsion (external)	18 кг	18 kg	18 000	18 000	18 000	18 000	100.0	100.0	100.0	
Эмульс (дотор)	Emulsion (inward)	18 кг	18 kg	6 500	6 500	6 500	6 500	100.0	100.0	100.0	
Шохой (мель)	Lime (meli)	кг	kg	300	500	500	500	166.7	100.0	100.0	
Плита 30x30 (шалны)	Slabstone 30x30,(for floor)	ш	piece	750	750	800	800	106.7	106.7	100.0	
Шаазан угаагуур	Ceramic sink	ш	piece	42 000	45 000	55 000	55 000	131.0	122.2	100.0	
Шаазан суултуур	Ceramic lavatory pan	ш	piece	60 000	65 000	80 000	80 000	133.3	123.1	100.0	
Өдрийн гэрэл (суурьгүй)	Electric filament lamp (without pivot)	ш	piece	1 500	1 800	1 800	1 800	120.0	100.0	100.0	
Хаалга (төмөр)	Building door (metal)	ш	piece	130 000	130 000	135 000	135 000	103.8	103.8	100.0	
Крант	Tap	ком	set	25 000	25 000	40 000	40 000	160.0	160.0	100.0	
Уян шүршүүр	Flexible shower kits	ш	piece	15 000	15 000	15 000	15 000	100.0	100.0	100.0	
Паркетан шал	Parquet floor	м ²	m ²	9 000	9 000	10 000	10 000	111.1	111.1	100.0	
Дүүжин тааз	False ceiling	м ²	m ²	3 800	3 800	4 000	4 000	105.3	105.3	100.0	
Цавуу (тарган)	Glue (adhesive)	кг	kg	4 000	4 000	4 000	4 000	100.0	100.0	100.0	
ХБНГУ		Federal Republic of Germany									
Эмульс (гадна)	Emulsion (external)	18 кг	18 kg	59 000	60 000	60 000	60 000	101.7	100.0	100.0	
Эмульс (дотор)	Emulsion (inward)	18 кг	18 kg	46 000	47 000	47 000	47 000	102.2	100.0	100.0	
БНСУ		Republic of Korea									
Ханын цаас 12x0.5	Wallpaper 12x0.5	боодол	pack	4 500	4 500	4 500	4 500	100.0	100.0	100.0	

VII. МӨНГӨ, ЗЭЭЛ, ҮНЭТ ЦААСНЫ ЗАХ ЗЭЭЛ
MONEY, LOAN, STOCK MARKET

7.1 МӨНГӨНИЙ НИЙЛҮҮЛЭЛТ*, сарын эцэст
MONEY SUPPLY*, at the end of the month

сая төг mln. tog

гацаа, сараар iods, by months	Мөнгө M2 Money M2	Бараг мөнгө Quasi money	Мөнгө M1 Money M1	Гүйлгээнд байгаа бэлэн мөнгө Currency issued in circulation		
				Төгрөгийн харилцах Current account	Банкнаас гадуурхи мөнгө Currency outside banks	
2008 I	2 307 315.5	1 755 432.1	551 883.4	285 946.5	265 937.0	338 462.7
II	2 417 596.2	1 868 412.7	549 183.5	303 907.0	245 276.5	310 026.9
III	2 455 147.2	1 877 439.7	577 707.5	321 025.8	256 681.7	328 462.5
IV	2 466 687.8	1 883 037.6	583 650.2	310 184.3	273 465.9	344 092.3
V	2 516 618.3	1 896 008.5	620 609.8	316 850.2	303 759.6	373 613.3
VI	2 564 684.1	1 939 790.0	624 894.1	317 103.3	307 790.8	387 718.8
VII	2 595 583.1	1 971 535.5	624 047.6	322 808.4	301 239.1	369 636.8
VIII	2 576 824.5	1 934 607.6	642 216.9	318 989.5	323 227.4	395 670.4
IX	2 525 010.7	1 921 537.3	603 473.3	317 327.3	286 146.0	361 057.2
X	2 357 709.1	1 796 456.5	561 252.6	298 737.1	262 515.5	329 316.5
XI	2 241 816.2	1 693 506.9	548 309.3	285 309.5	262 999.8	330 943.3
XII	2 270 001.4	1 622 666.1	647 335.3	318 611.3	328 724.0	407 210.5
2009 I	2 201 245.6	1 665 977.4	535 268.2	256 932.2	278 335.9	346 623.4
II	2 314 811.0	1 764 924.4	549 886.6	244 222.4	305 664.2	397 300.9
III	2 352 558.1	1 841 171.2	511 386.8	238 786.1	272 600.7	338 280.4
IV	2 341 827.5	1 823 929.7	517 897.9	230 237.3	287 660.5	355 608.6
V	2 404 674.2	1 845 529.8	559 144.5	251 133.8	308 010.7	381 150.2
VI	2 439 247.6	1 894 865.5	544 382.1	260 583.2	283 798.8	357 754.2
VII	2 509 771.1	1 987 939.3	521 831.8	247 557.9	274 273.9	350 644.3
VIII	2 563 997.3	1 966 857.2	597 140.1	296 711.4	300 428.7	384 122.6
IX	2 653 414.7	2 030 707.4	622 707.3	340 289.6	282 417.7	363 478.7
X	2 671 020.9	2 062 242.6	608 778.2	334 211.8	274 566.4	359 644.3
XI	2 715 261.8	2 114 668.4	600 593.4	322 000.4	278 593.0	363 915.6
XII	2 880 033.9	2 228 786.8	651 247.0	366 253.2	284 993.9	371 831.9
2010 I	2 871 011.1	2 241 310.1	629 701.0	369 196.2	260 504.7	350 828.3
II	2 981 852.7	2 353 955.3	627 897.5	369 723.1	258 174.4	352 347.5
III	2 974 483.3	2 281 480.3	693 003.0	398 675.0	294 328.0	384 484.6
IV	3 162 957.8	2 408 657.9	754 299.9	414 647.2	339 652.7	444 973.7
V	3 254 079.2	2 458 107.6	795 971.6	439 102.1	356 869.5	462 669.7
VI	3 523 607.2	2 683 675.2	839 932.0	491 026.3	348 905.7	447 442.0
VII	3 543 135.2	2 716 472.8	826 662.4	482 178.7	344 483.7	452 341.7
VIII**	3 656 067.1	2 724 088.8	931 978.4	577 480.8	354 497.6	467 523.0
2010 VIII** %	142.6	138.5	156.1	194.6	118.0	121.7

Мөнгөний үзүүлэлт, тэрбум төг
Money indicators, bln.tog

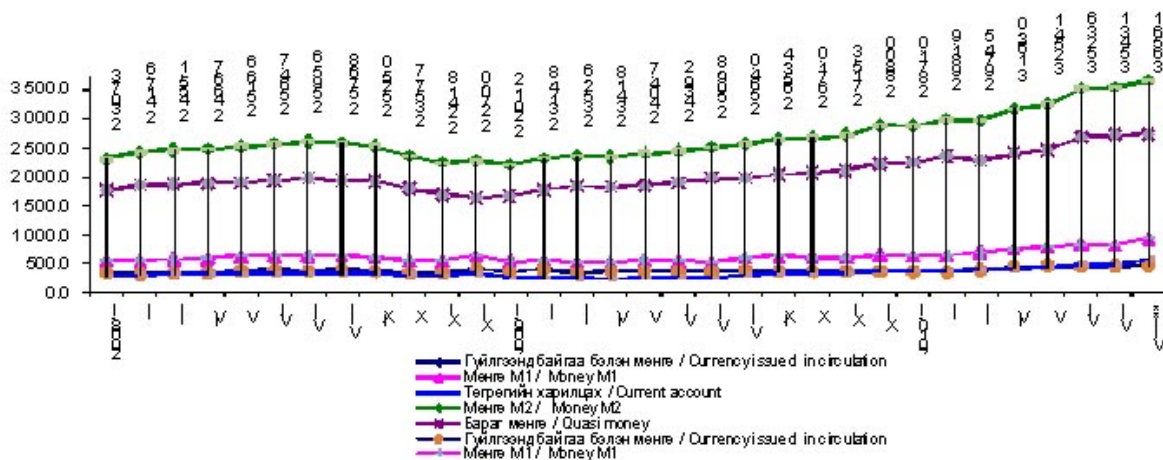

Эх үүсвэр: * Статистикийн сарын бюллетень, Монголбанк
Source: * Monthly statistical bulletin, Bank of Mongolia
Тайлбар: ** Урьдчилсан гүйцэтгэлээр
Note: ** Preliminary estimates

7.3 ГАДААД ВАЛЮТЫН ЗАХ ЗЭЭЛИЙН НЭРЛЭСЭН ХАНШ*, сарын дундаж
EXCHANGE RATES ON FOREIGN EXCHANGE MARKET*, monthly average

төг tog

Хугацаа, сараар	Ам. Доллар	Евро	Рубль	Юань	Иен	Вон	Фунт	Алт (унци)	Зээлжих тусгай эрх SDR	
Periods, by months	USD	EUR	RUB	CNY	JPY	KRW	GBP	XAU	SDR	
2008	I	1 170.71	1 720.28	47.79	161.52	10.83	1.24	2 305.62	1 034 179.64	1 852.47
	II	1 171.67	1 727.73	47.80	163.42	10.93	1.24	2 302.34	1 079 989.40	1 857.00
	III	1 170.84	1 812.45	49.27	165.42	11.60	1.20	2 342.90	1 132 793.17	1 906.78
	IV	1 166.67	1 839.68	49.63	166.65	11.41	1.18	2 310.00	1 067 675.43	1 911.46
	V	1 163.26	1 810.55	49.05	166.79	11.17	1.12	2 286.08	1 035 362.94	1 888.77
	VI	1 159.22	1 801.16	48.99	167.94	10.85	1.13	2 275.09	1 027 478.04	1 875.52
	VII	1 156.77	1 825.99	49.56	169.13	10.85	1.13	2 301.28	1 089 861.01	1 888.48
	VIII	1 152.91	1 732.94	47.80	168.24	10.56	1.11	2 188.42	973 512.17	1 832.81
	IX	1 148.24	1 651.48	45.45	167.93	10.76	1.02	2 066.56	944 003.20	1 788.11
	X	1 144.58	1 533.69	43.44	167.42	11.40	0.87	1 947.01	939 352.62	1 739.88
	XI	1 155.85	1 469.23	42.34	169.24	11.91	0.83	1 775.26	870 676.74	1 713.81
	XII	1 228.97	1 653.86	43.68	179.28	13.46	0.90	1 835.95	1 008 343.93	1 865.85
2009	I	1 336.88	1 779.74	42.52	195.57	14.80	0.99	1 929.09	1 142 550.08	2 025.61
	II	1 438.81	1 842.91	40.22	210.48	15.75	1.01	2 071.89	1 345 489.01	2 145.59
	III	1 562.95	2 036.41	45.01	228.60	16.01	1.07	2 219.66	1 452 961.18	2 309.72
	IV	1 430.72	1 886.54	42.61	209.40	14.48	1.07	2 096.92	1 279 896.39	2 134.07
	V	1 423.94	1 936.49	44.38	208.67	14.71	1.13	2 184.86	1 315 290.52	2 159.73
	VI	1 428.56	2 001.47	45.97	209.04	14.77	1.13	2 334.08	1 354 777.63	2 205.66
	VII	1 445.62	2 036.51	45.98	211.58	15.29	1.15	2 366.77	1 353 092.51	2 243.91
	VIII	1 446.33	2 060.70	45.69	211.68	15.22	1.17	2 392.61	1 373 076.44	2 254.84
	IX	1 418.47	2 063.23	46.01	207.73	15.50	1.17	2 316.32	1 410 843.24	2 235.87
	X	1 438.60	2 130.69	48.80	210.73	15.95	1.23	2 325.42	1 498 727.92	2 286.01
	XI	1 431.46	2 132.45	49.48	209.66	16.00	1.23	2 376.07	1 596 972.19	2 286.77
	XII	1 446.52	2 117.14	48.28	211.86	16.18	1.24	2 349.81	1 643 231.64	2 294.58
2010	I	1 455.09	2 082.30	48.77	213.14	15.92	1.28	2 354.21	1 631 651.68	2 278.47
	II	1 446.08	1 982.89	47.93	211.76	16.02	1.25	2 269.83	1 582 057.37	2 228.82
	III	1 412.82	1 918.35	47.74	206.96	15.64	1.24	2 125.36	1 576 862.27	2 160.05
	IV	1 382.64	1 858.16	47.38	202.56	14.80	1.24	2 117.94	1 581 683.32	2 098.91
	V	1 387.24	1 751.73	45.71	203.18	15.04	1.19	2 040.62	1 666 388.40	2 057.24
	VI	1 380.33	1 686.52	44.23	202.36	15.16	1.14	2 032.43	1 700 911.06	2 026.31
	VII	1 365.63	1 740.26	44.52	201.50	15.58	1.13	2 085.78	1 638 971.03	2 048.92
	VIII	1 325.13	1 714.43	43.69	195.29	15.49	1.12	2 077.49	1 606 024.35	2 012.77

Эх үүсвэр: * Монголбанк
Source: * Bank of Mongolia

Улаанбаатар хотын хэрэглээний үнийн индекс,
ам.долл ба еврогийн ханшийн өсөлтийн харьцаа, өмнөх сар=100%, хувиар
Consumer price index of Ulaanbaatar, USD and EUR growth, %, previous month=100%, by percent

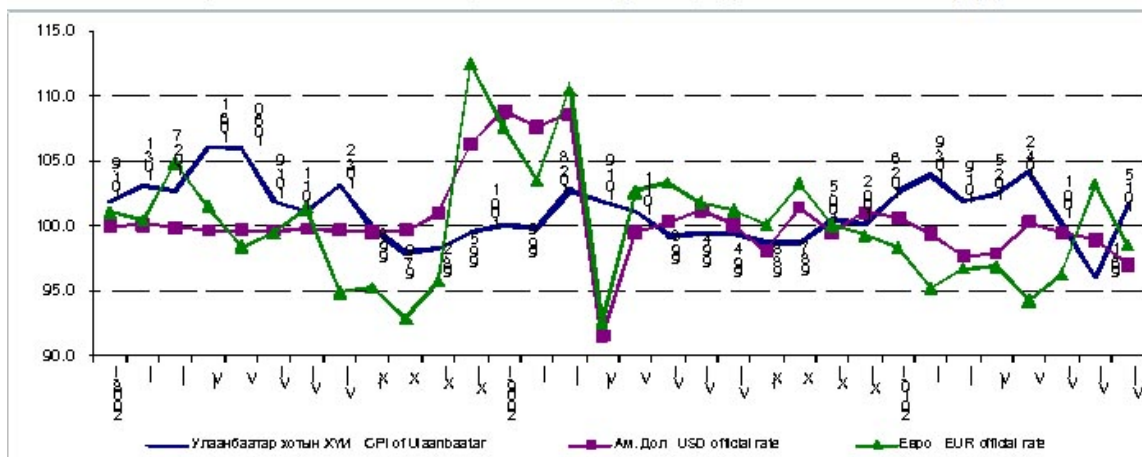

7.4 АЖ АХУЙН НЭГЖ, ИРГЭДЭД ОЛГОСОН ЗЭЭЛИЙН ӨРИЙН ҮЛДЭГДЭЛ*, арилжааны банкуудаар, сарын эцэст
 LOANS OUTSTANDING*, by commercial banks, at the end of the month

Банкуудын нэр	Name of banks	2008 VIII	2009 VIII	2010 VII	2010 VIII**	сая төг mln. tog	
						2010 VIII**	2009 VIII %
Бүгд	Total	2 685 275.8	2 588 829.1	2 971 993.3	3 020 563.3	116.7	
Голомт	Golomt	430 160.5	428 011.7	639 063.5	636 491.5	148.7	
Капитал	Capital	52 821.5	52 962.3	52 112.2	53 847.7	101.7	
Хаан	Khan	639 205.6	599 485.9	709 649.4	761 626.4	127.0	
Худалдаа, хөгжил	Trade & Development	461 033.7	419 529.4	448 877.5	458 317.0	109.2	
Монгол шуудан	Mongol Post	174 881.1	138 547.2	-	-	-	
Хадгаламж	Savings	56 344.8	57 560.7	227 655.3	226 885.9	394.2	
Тээвэр, хөгжил	Transport & Development	10 759.4	9 249.0	6 638.4	6 350.9	68.7	
Эрэл	Erel	8 882.1	8 407.4	9 300.7	9 838.4	117.0	
Кредит	Credit	4 341.4	4 595.4	3 277.8	3 217.2	70.0	
Улаанбаатар хот	Ulaanbaatar city	133 420.9	124 287.8	134 695.8	126 024.7	101.4	
Зоос	Zoos	175 329.8	190 532.6	93 976.1	91 763.6	48.2	
Анод	Anod	180 023.8	164 324.6	125 128.4	122 319.3	74.4	
Капитрон	Capitron	86 994.9	86 795.3	86 038.0	83 080.1	95.7	
Хас	Has	147 001.9	178 024.4	269 341.4	278 073.8	156.2	
Үндэсний хөрөнгө оруулалтын банк	National investment bank	23 567.5	24 055.8	16 671.2	13 393.7	55.7	
Чингис хаан	Chinggis khaan	100 506.9	102 459.5	82 452.2	81 664.4	79.7	
Төрийн банк	State bank	-	-	33 544.5	34 098.0	-	
Бусад	Others	-	-	33 570.9	33 570.9	-	

7.5 АЖ АХУЙН НЭГЖ, ИРГЭДЭД ОЛГОСОН ЗЭЭЛИЙН ӨРИЙН ҮЛДЭГДЭЛ*, зээлийн ангиллаар, сарын эцэст
 LOANS OUTSTANDING*, by classification of loan, at the end of the month

Хугацаа, сараар	Зээлийн өрийн үлдэгдэл	Хэвийн зээл	Хугацаа хэтэрсэн зээл	Чанаргүй зээл Sub/d, doubtful, loss loans	үүнээс, of which:				
					Улсын салбар	Хувийн салбар	үүнээс, of which:		
							Иргэд	Бусад	Бусад санхүүгийн байгууллага
Periods, by months	Loans outstanding	Loans	Principal in arrears	Public sector	Private sector	Individuals	Other	Other financial corporations	
2008 I	2 133 446.7	2 020 304.1	45 518.4	67 624.2	636.6	43 371.5	21 397.8	1 915.3	302.9
II	2 230 514.0	2 113 789.6	48 386.4	68 338.0	752.0	42 937.7	22 400.0	1 915.3	332.9
III	2 335 928.9	2 221 243.4	46 461.0	68 224.4	877.7	43 211.5	21 892.1	1 910.1	332.9
IV	2 436 530.5	2 318 604.3	50 833.8	67 092.3	1 052.0	42 150.0	21 647.7	1 909.7	332.9
V	2 487 594.8	2 361 219.5	56 856.0	69 519.3	1 049.4	42 761.7	23 465.8	1 909.6	332.9
VI	2 559 433.0	2 431 751.0	54 623.5	73 058.4	137.8	44 875.8	25 850.4	1 861.5	332.9
VII	2 593 526.9	2 468 769.8	50 253.8	74 503.3	123.7	44 361.8	27 823.4	1 861.5	332.9
VIII	2 685 275.8	2 559 113.2	51 888.9	74 273.7	123.7	43 083.9	28 866.8	1 866.4	332.9
IX	2 716 858.6	2 586 907.5	54 807.6	75 143.5	123.7	43 602.5	29 524.7	1 862.5	30.0
X	2 691 283.6	2 549 082.7	58 949.7	83 251.2	123.4	50 398.5	30 839.4	1 859.9	30.0
XI	2 668 119.3	2 525 988.2	55 026.9	87 104.2	123.4	52 213.9	32 876.2	1 860.7	30.0
XII	2 635 551.6	2 353 561.2	93 323.1	188 667.2	123.4	146 961.2	41 378.4	150.8	53.4
2009 I	2 671 994.3	2 351 039.5	124 743.5	196 211.4	123.4	150 208.4	45 696.1	153.4	30.0
II	2 685 301.5	2 344 099.3	142 585.0	198 617.2	124.6	147 677.7	50 625.4	151.9	37.7
III	2 671 726.6	2 273 868.7	132 173.0	265 684.9	124.6	207 353.3	58 024.5	144.6	37.8
IV	2 580 239.4	2 152 091.0	154 235.4	273 913.0	114.6	213 256.6	60 361.7	142.4	37.7
V	2 534 907.0	2 075 746.6	164 724.4	294 436.0	114.6	229 503.7	64 608.4	171.6	37.7
VI	2 558 929.7	2 108 849.8	152 115.4	297 964.5	113.4	232 083.2	65 575.3	155.9	36.7
VII	2 580 778.5	2 084 489.3	143 381.4	352 907.9	113.4	284 406.8	68 194.5	156.3	36.7
VIII	2 588 829.1	2 060 250.6	173 480.6	355 097.8	97.8	284 573.0	70 235.7	155.7	35.7
IX	2 630 934.7	2 035 010.9	198 226.4	397 697.4	93.0	328 170.4	69 243.0	155.3	35.6
X	2 617 986.3	2 011 002.5	200 873.4	406 110.4	93.0	331 580.5	74 241.8	155.3	39.9
XI	2 632 031.1	2 009 508.7	166 456.5	456 065.9	93.0	377 011.6	78 802.7	128.0	30.5
XII	2 655 000.4	2 071 259.4	121 739.5	462 001.5	160.2	380 811.0	80 870.0	125.7	34.6
2010 I	2 674 444.5	2 093 793.2	122 464.7	458 186.6	159.8	375 278.9	82 576.4	126.0	45.5
II	2 715 751.1	2 123 853.9	147 254.7	444 642.5	159.3	360 095.9	84 211.7	125.9	49.8
III	2 768 548.3	2 183 364.9	153 354.0	431 829.4	149.1	348 660.1	82 848.0	124.0	48.2
IV	2 764 871.2	2 209 829.6	139 045.2	415 996.4	93.0	339 477.1	76 371.2	37.1	18.1
V	2 852 717.4	2 310 437.6	127 498.5	414 781.3	81.0	340 878.7	73 773.3	37.4	10.9
VI	2 882 629.3	2 367 050.8	112 653.0	402 925.6	81.0	331 134.3	71 668.0	37.0	5.3
VII	2 971 993.3	2 447 021.7	110 511.5	414 460.1	83.1	337 865.7	75 949.9	43.4	518.0
VIII**	3 020 563.3	2 524 255.9	86 066.7	410 240.7	82.6	330 818.9	78 989.7	42.2	307.2

Эх үүсвэр: * Статистикийн сарын бюллетень, Монголбанк
 Source: * Monthly statistical bulletin, Bank of Mongolia
 Тайлбар: ** Урьдчилсан гүйцэтгэлээр
 Note: ** Preliminary estimates

7.6 АРИЛЖААНЫ БАНКНЫ ХАДГАЛАМЖ, ЗЭЭЛИЙН САРЫН ХҮҮ*, 2010 оны 7 дугаар сарын эцэст
MONTHLY DEPOSIT AND LENDING RATES OF COMMERCIAL BANKS*, at the end of JULY, 2010

Арилжааны банкны нэр	Name of commercial banks	Хадгаламжийн хүүний дундаж хувь				Хугацааны эцэст зарласан зээлийн хүүний дундаж хувь		
		Average deposit rate				Average lending rate announced at the end of the period		
		Төгрөгийн Domestic currency		Валютын Foreign currency		Үйлдвэрлэл Enterprise	Худалдаа Trade	Иргэд Individuals
		Хугацаагүй Demand	0-1 жил Time & Saving	Хугацаагүй Demand	0-1 жил Time & Saving			
Голомт	Golomt	0.7	0.8-1.5	0.1-0.4	0.5-0.9	0.5-2.3	0.9-2.3	1.0-4.0
Капитал	Capital	0.7	1.0-1.5	0.4	0.5-0.8	1.3-1.6	1.7-2.1	1.5-1.7
Хадгаламж	Savings	0.6	1.0-1.4	0.1-0.3	0.1-0.7	1.5-2.0	1.5-2.6	-
Хаан	Khan	0.0-0.5	0.8-1.2	0.0-0.2	0.2-0.3	1.0-2.0	1.0-2.0	1.0-5.0
Худалдаа, хөгжил	Trade & Development	0.5	1.1-1.5	0.1-0.2	0.1-0.8	1.7-1.9	1.7-2.0	1.1-1.5
Тээвэр, хөгжил	Transport & Development	0.5-0.7	0.5-1.5	0.1-0.3	0.5-1.2	2.5	2.2-2.5	1.0-2.5
Эрэл	Erel	0.5-0.7	1.0-1.6	0.2-0.3	0.4-0.7	1.1-2.6	1.1-2.6	1.1-2.6
Кредит	Credit	0.7	0.9-1.2	0.4	0.5-0.6	-	-	-
Улаанбаатар хот	Ulaanbaatar city	0.6	1.0-1.3	0.01-0.3	0.2-0.9	1.0	1.0	1.4-2.9
Төрийн банк	State bank	0.7	0.9-1.3	0.1-0.2	0.1-0.4	1.9	-	1.5
Анод	Anod	-	-	-	-	-	-	-
Капитрон	Capitron	0.4-0.7	0.5-1.4	0.1-0.4	0.1-0.7	1.6-2.6	1.7-2.5	0.8-2.6
Хас	Has	0.5-0.6	0.8-1.3	0.1-0.3	0.2-0.5	1.1-2.5	1.1-2.5	1.1-2.8
Үндэсний хөрөнгө оруулалтын банк	National investment bank	0.3	1.3	0.2	0.8	0.8	-	-
Чингис хаан	Chinggis khaan	-	-	-	-	1.3-1.5	1.3-1.5	1.5

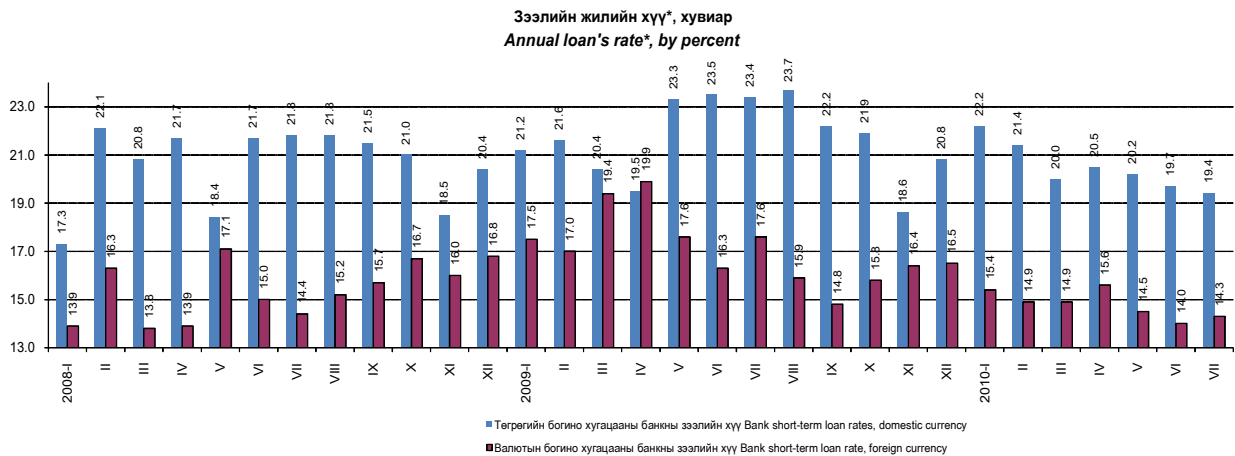

Эх үүсвэр: * Статистикийн сарын бюллетень, Монголбанк
Source: * Monthly statistical bulletin, Bank of Mongolia

7.7 ҮНЭТ ЦААСНЫ ЗАХ ЗЭЭЛИЙН ҮЗҮҮЛЭЛТ*, сарын эцэст
INDICATORS OF STOCK MARKET*, at the end of the month

Арилжааны үндсэн үзүүлэлт	Main indicators of Stock market	хэмжих нэгж	measuring unit	2010 VII	2010 VIII
Арилжаа явагдсан өдрийн тоо	Number of trading days in current month	тоо	number	20	22
Үнэт цаас нь бүртгэгдсэн компанийн тоо:	Number of registered companies:	тоо	number	339	339
Үүнээс:	of which:				
- төрийн өмчийн (100 хувь)	- state owned (100 percent)	тоо	number	22	22
- төрийн өмчийн оролцоотой	- state partially owned	тоо	number	29	29
- хувийн өмчийн	- private	тоо	number	288	288
Зах зээлийн үнэлгээ	Market capitalization in current month	сая төг	mln.tog	828 390.4	1 021 518.0
Үнэт цаасны гүйлгээний дүн	Total turnover of stocks in current month	сая төг	mln.tog	3 061.1	787.8
Үүнээс: - Компанийн хувьцаа	of which: - Company stock	сая төг	mln.tog	3 061.1	787.8
Арилжсан үнэт цаасны тоо бүгд	Total securities traded	мян.ш	thous.pcs	2 321.4	2 089.1
Үүнээс: - Компанийн хувьцаа	of which: - Company stock	мян.ш	thous.pcs	2 321.4	2 089.1
Дундаж ханш (үнэт цаасны нэр төрлөөр)	Average price (by securities types)				
- Компанийн хувьцаа	- Company stock	төг	tog	1 318.7	377.1
Нийт хийгдсэн хэлцлийн тоо, өссөн дүнгээр	Total deals made	тоо	number	13 178	15 184
Үүнээс: - тухайн сард	of which: - made in current month	тоо	number	1 447	2 006
Өдрийн дундаж (хувьцааны арилжаагаар)	Daily average (by total trade of securities)				
- үнийн дүн	- value	сая төг	mln.tog	153.1	35.8
- тоо ширхэг	- number	мян.ш	thous.pcs	116.1	95.0
ТОП-20 индекс	TOP-20 index				
- дундаж	- average			9 586.5	10 661.2
- хамгийн их	- maximum			9 897.2	12 298.5
- хамгийн бага	- minimum			9 154.6	9 890.5
- хаалт	- close			9 866.9	12 298.5
Төвлөрсөн хадгаламжинд тухайн сард нээлгэсэн данс	Accounts opened in center deposits, at current month	тоо	number	170	256
Үүнээс: - аж ахуйн нэгж, байгууллага	of which: - enterprise	тоо	number	6	7
- иргэн	- citizen	тоо	number	164	249
Брокер, дилерийн компани	Broker, dealer company	тоо	number	45	44

7.8 ИДЭВХИТЭЙ АРИЛЖСАН 20 ҮНЭТ ЦААС*, 2010 оны 8 дугаар сарын эцэст
20 COMPANIES, WHICH HAD MOST ACTIVE SOLD STOCKS*, at the end of AUGUST, 2010

Компанийн нэр	Company name	Тухайн сард арилжсан үнэт цаас, ш Stocks traded in the current month, by number of stocks	Хаалтын ханш Closing price		Ханшийн өөрчлөлт Price change
			2010.VII.30	2010.VIII.31	
ГЕРМЕС ЦЕНТР	GERMES CENTER	828 464	40	50	10
ХӨХ ГАН	KHUKH GAN	402 413	155	152	- 3
РЕМИКОН	REMICON	303 231	54	62	8
ЖЕНКО ТУР БЮРО	JENCO TOUR BUREAU	140 183	99	95	- 4
ОЛЛОО	OLLOO	115 522	81	113	32
АПУ	APU	52 610	1 578	1 782	204
УЛСЫН ИХ ДЭЛГҮҮР	STATE DEP. STORE	49 958	411	480	69
АВТОЗАМ АРХАНГАЙ	AUTOZAM ARKHANGAI	48 667	1 150	1 322	172
ШАРЫН ГОЛ	SHARIIN GOL	36 443	3 900	9 500	5 600
БАГАНУУР	BAGANUUR	20 934	3 900	5 999	2 099
МОНИНЖБАР	MONIJBAR	16 251	100	110	10
ХАЙ БИ ОЙЛ	KHAI BI OIL	12 785	180	175	- 5
ГОВЬ	GOBI	9 171	6 100	5 705	- 395
ТЭНГИС	TENGIS	8 962	100	100	0
МОН.ЦАХИЛГААН ХОЛБОО	MON. TELECOMMUNICATION	5 888	3 051	3 495	444
ТУУЛ СОНГИНО УСНЫ НӨӨЦ	TUUL SONGINO USNII NUUTS	5 850	1 050	1 100	50
НАКО ТҮЛШ	NAKO TULSH	4 465	270	290	20
ХАРГИА	KHARGIA	3 622	800	920	120
АДУУНЧУЛУУН	ADUUNCHULUUN	3 563	800	900	100
МАХИМПЕКС	MAKHIMPEX	3 226	1 300	1 400	100

Эх сурвалж: * Монголын Хөрөнгийн биржийн сарын мэдээ
Source: * Monthly statistical data, Mongolian Stock Exchange

7.9 ХАНШ НЬ ХАМГИЙН ИХ ӨССӨН 20 ҮНЭТ ЦААС*, 2010 оны 8 дугаар сарын эцэст
20 COMPANIES, WHICH HAD MOST INCREASED STOCK'S PRICE*, at the end of AUGUST, 2010

Компанийн нэр	Company name	Тухайн сард арилжсан үнэт цаас, ш Stocks traded in the current month, by number of stocks	Хаалтын ханш Closing price		Ханшийн өөрчлөлт Price change
			2010.VII.30	2010.VIII.31	
ТАВАН ТОЛГОЙ	TAVAN TOLGOI	11	280 100	391 000	110 900
ШАРЫН ГОЛ	SHARIIN GOL	36 443	3 900	9 500	5 600
БАГАНУУР	BAGANUUR	20 934	3 900	5 999	2 099
ШИВЭЭ ОВОО	SHIVEE OVOO	1 254	5 600	7 100	1 500
ЭЭРМЭЛ	EERMEL	265	1 181	1 450	269
МОНГОЛ НЭХМЭЛ	MONGOL NEKHMEL	151	798	1 040	242
АВТОЗАМ АРХАНГАЙ	AUTOZAM ARKHANGAI	48 667	1 150	1 322	172
СИЛИКАТ	SILICATE	17	100	261	161
ХҮРД	KHURD	101	402	531	129
ХАРГИА	KHARGIA	3 622	800	920	120
ЧАНДМАНЬ ТАЛ	CHANDMANI TAL	13	345	455	110
МОНГЕО	MONGEO	44	615	707	92
ТЕХНИК ИМПОРТ	TECHNIQUE IMPORT	64	575	660	85
УЛСЫН ИХ ДЭЛГҮҮР	MONGOLIA DEVELOPMENT RESOURCES	49 958	411	480	69
АСБИ	ASBI	4	402	462	60
ЧАЦАРГАНА	CHATSARGANA	10	391	449	58
ОЛЛОО	OLLOO	115 522	81	113	32
УСИБ	USIB	10	174	200	26
ГЕРМЕС ЦЕНТР	GERMES CENTER	828 464	40	50	10
РЕМИКОН	REMICON	303 231	54	62	8

7.10 ХАНШ НЬ ХАМГИЙН ИХ БУУРСАН 16 ҮНЭТ ЦААС*, 2010 оны 8 дугаар сарын эцэст
16 COMPANIES, WHICH HAD MOST DECLINED STOCK'S PRICE*, at the end of AUGUST, 2010

Компанийн нэр	Company name	Тухайн сард арилжсан үнэт цаас, ш Stocks traded in the current month, by number of stocks	Хаалтын ханш Closing price		Ханшийн өөрчлөлт Price change
			2010.VII.30	2010.VIII.31	
БУЛИГААР	BULIGAAR	130	7 480	6 358	- 1 122
АТАР ӨРГӨӨ	ATAR URGUU	32	20 000	19 000	- 1 000
МОГОЙН ГОЛ	MOGOIN GOL	332	7 209	6 500	- 709
МАТЕРИАЛ ИМПЕКС	MATERIAL IMPEX	2	2 850	2 423	- 427
ГАЗАР СҮЛЖМЭЛ	GAZAR SHULJMEL	30	3 400	3 002	- 398
ГОВЬ	GOBI	9 171	6 100	5 705	- 395
СОР	SOR	840	750	556	- 194
МОНГОЛ ШИЛТГЭЭН	MONGOL SHILTGEEN	935	499	430	- 69
ЗООС ГОЁЛ	ZOOS GOYOL	911	751	700	- 51
БИШРЭЛТ ИНДАСТРИЛ	BISHRELT INDUSTRIAL	53	750	700	- 50
АВТО ИМПЕКС	AUTO IMPEX	409	650	601	- 49
МОНГОЛ ШИР	MONGOL SHIR	1 098	380	350	- 30
СҮҮ	SUU	70	3 220	3 200	- 20
ХАЙ БИ ОЙЛ	KHAI BI OIL	12 785	180	175	- 5
ЖЕНКО ТУР БҮРО	JENCO TOUR BUREAU	140 183	99	95	- 4
ХӨХ ГАН	KHUKH GAN	402 413	155	152	- 3

Эх сурвалж: * Монголын Хөрөнгийн биржийн сарын мэдээ
Source: * Monthly statistical data, Mongolian Stock Exchange

VIII.УЛСЫН НЭГДСЭН ТӨСӨВ
GENERAL GOVERNMENT BUDGET

8.1 УЛСЫН НЭГДСЭН ТӨСВИЙН ОРЛОГО, ЗАРЛАГЫН ГҮЙЦЭТГЭЛ, оны үнээр, жил бүрийн эхний 8 сарын байдлаар
ACTUAL REVENUE & EXPENDITURE OF GENERAL GOVERNMENT, at current prices, as first 8 months of selected years

сая төг mln. tog

Орлого, зарлагын төрөл	Types of revenue and expenditure	2009 I-VIII			2010 I-VIII		
		Улсын нэгдсэн төсөв	Улсын төсөв	Орон нутгийн төсөв	Улсын нэгдсэн төсөв	Улсын төсөв	Орон нутгийн төсөв
		General Gov't	Central Gov't	Local Gov't	General Gov't	Central Gov't	Local Gov't
Төсвийн орлого		Budget revenue					
Нийт орлого, тусламжийн дүн	Total revenue & grants	1 137 856.8	853 433.9	165 203.3	1 772 632.2	1 425 572.7	208 221.8
Нийт орлого	Total revenue	1 125 031.5	750 507.5	154 024.0	1 740 728.2	1 282 614.8	195 161.5
Урсгал орлого	Current revenue	1 123 120.3	750 507.5	152 112.8	1 737 447.3	1 282 614.8	191 880.7
Татварын орлого	Tax revenue	916 561.4	560 050.3	137 607.3	1 558 330.7	1 120 598.7	174 780.2
1 Орлогын албан татвар	1 Income tax	257 005.8	117 562.7	76 980.5	547 410.3	458 194.6	89 215.7
Аж ахуйн нэгжийн	Corporate	117 562.7	117 562.7	-	229 695.3	229 695.3	-
Хүн амын	Individuals	76 980.5	-	76 980.5	89 215.7	-	89 215.7
Зарим бүтээгдэхүүний үнийн өсөлтийн	Price increase tax of some products	62 462.5	-	-	228 499.3	228 499.3	-
2 Нийгмийн даатгалын шимтгэл	2 Social security contribution	156 441.3	-	-	192 691.8	-	-
3 Өмчийн татвар	3 Property tax	6 391.1	-	6 391.1	7 174.5	-	7 174.5
4 Дотоодын бараа, үйлчилгээний албан татвар	4 Taxes on goods & services	323 256.7	314 735.7	8 521.0	516 550.9	507 081.5	9 469.5
Нэмэгдсэн өртгийн албан татвар	Value added tax	207 045.9	207 045.9	-	336 388.7	336 388.7	-
Онцгой албан татвар	Excise tax	103 527.6	103 527.6	-	165 932.6	165 932.6	-
Тусгай зориулалтын орлого	Income of special purposes	12 683.3	4 162.3	8 521.0	14 229.7	4 760.2	9 469.5
5 Гадаад худалдааны татварын орлого	5 Taxes on foreign trade	74 860.6	74 860.6	-	116 678.5	116 678.5	-
6 Бусад татвар	6 Other taxes	98 605.9	52 891.2	45 714.7	177 824.6	38 644.1	68 920.5
Татварын бус орлого	Non-tax revenue	206 558.9	190 457.2	14 505.4	179 116.6	162 016.2	17 100.5
Хөрөнгийн орлого	Capital revenue	1 911.2	-	1 911.2	3 280.9	-	3 280.9
Тусламжийн орлого	Grants and transfers	12 825.3	102 926.3	11 179.3	31 904.0	142 957.9	13 060.2
Төсвийн зарлага		Budget expenditure					
Нийт зарлага ба эргэж төлөгдөх цэвэр зээл	Total expenditure & net lending	1 472 359.8	1 149 900.4	154 094.4	1 805 515.3	1 352 331.3	193 043.9
Нийт зарлага	Total expenditure	1 337 212.5	1 014 753.2	154 094.4	1 656 426.2	1 203 242.2	193 043.9
Урсгал зардал	Current expenditure	1 121 803.6	888 777.8	136 248.7	1 378 522.3	953 667.5	166 183.9
1 Бараа, үйлчилгээний зардал	1 Expenditure on goods & services	608 419.4	570 293.0	67 509.4	673 209.9	631 814.7	71 664.3
Цалин, хөлс	Wages & salaries	377 268.3	343 720.0	30 041.1	392 125.8	356 646.7	31 967.2
Нийгмийн даатгалын шимтгэл	Social security contribution	34 527.3	31 053.8	3 080.6	35 551.4	31 838.4	3 317.2
Бараа, үйлчилгээний бусад зардал	Goods & services expenses	231 151.1	195 519.2	34 387.7	281 084.1	243 329.6	36 380.0
2 Зээлийн үйлчилгээний төлбөр	2 Interest payments	17 114.7	17 114.7	-	33 402.7	33 402.7	-
3 Татаас ба шилжүүлэг	3 Subsidies & transfers	496 269.4	301 370.1	68 739.3	671 909.8	288 450.1	94 519.6
Орон нутгийн төсөвт өгөх санхүүгийн дэмжлэг	Grants to local government	-	11 179.3	-	-	13 060.2	-
Хөрөнгийн зардал	Capital expenditure	215 409.0	125 975.4	17 845.7	277 903.8	249 574.7	26 859.9
Дотоод эх үүсвэрээр	Internal sources	202 275.1	112 841.5	17 845.7	271 211.5	242 882.3	26 859.9
Хөрөнгө оруулалт	Investment	180 061.1	96 853.7	15 465.7	241 240.6	214 331.4	25 439.9
Их засварын зардал	Capital repairment	7 566.6	7 566.6	-	15 396.1	15 396.1	-
Авто замын сан	Roads fund	4 799.0	4 799.0	-	7 721.6	7 721.6	-
Геологи хайгуулын	Geological survey	950.1	950.1	-	1 394.3	1 394.3	-
Ойжуулалт, байгаль орчны бусад арга хэмжээ	Forest, other environment expenditure	1 639.2	1 639.2	-	3 180.9	3 180.9	-
Улсын нөөц бүрдүүлэх	Acquisition of stock	7 259.0	1 032.8	2 380.0	2 277.9	857.9	1 420.0
Гадаад эх үүсвэрээр	External sources	13 133.9	13 133.9	-	6 692.3	6 692.3	-
Эргэж төлөгдөх цэвэр зээл	Lending (net)	135 147.3	135 147.3	-	149 089.1	149 089.1	-
Гадаад зээлээр санхүүжих төсөл	Foreign financed projects	44 534.7	44 534.7	-	21 132.3	21 132.3	-

8.2 ОРОН НУТГИЙН ТӨСВИЙН ГҮЙЦЭТГЭЛ, оны үнээр, жил бүрийн эхний 8 сарын байдлаар
ACTUAL LOCAL BUDGET, at current prices, as first 8 months of selected years

сая төг mln.tog

Аймаг, нийслэл Aimags and the Capital	Нийт орлого		Орлого*		Нийт зарлага		Зарлага**		Нийт орлого, зарлагын харьцаа, %		Орлого, зарлагын харьцаа, %	
	Total revenue		Revenue		Total expenditure		Expenditure		Total revenue to total expenditure ratio, %		Revenue to expenditure ratio, %	
	2009 I-VIII	2010 I-VIII	2009 I-VIII	2010 I-VIII	2009 I-VIII	2010 I-VIII	2009 I-VIII	2010 I-VIII	2009 I-VIII	2010 I-VIII	2009 I-VIII	2010 I-VIII
БҮГД/TOTAL	165 203.3	208 221.8	154 024.0	195 161.5	154 094.4	193 043.9	94 423.1	120 576.8	107.2	107.9	163.1	161.9
	Баруун бүс		West region									
Дүн/Subtotal	13 220.5	14 760.9	7 977.7	9 354.3	11 824.1	14 662.2	11 824.1	14 662.2	111.8	100.7	67.5	63.8
ББ/BO	2 376.0	2 379.3	1 586.0	1 489.3	2 105.0	2 690.1	2 105.0	2 690.1	112.9	88.4	75.3	55.4
ГО/GO	2 839.3	3 560.9	1 965.2	3 192.1	2 249.9	2 586.1	2 249.9	2 586.1	126.2	137.7	87.3	123.4
ЗА/ZA	2 712.2	3 103.7	1 453.6	1 612.4	2 656.2	3 295.2	2 656.2	3 295.2	102.1	94.2	54.7	48.9
УВ/UV	2 864.7	3 017.5	1 364.9	1 369.6	2 518.3	2 614.4	2 518.3	2 614.4	113.8	115.4	54.2	52.4
ХО/ХНО	2 428.3	2 699.5	1 608.0	1 691.0	2 294.8	3 476.3	2 294.8	3 476.3	105.8	77.7	70.1	48.6
	Хангайн бүс		Khangai region									
Дүн/Subtotal	31 842.9	44 103.8	27 010.3	37 318.8	27 103.7	40 965.4	15 103.7	20 465.4	117.5	107.7	178.8	182.4
АР/AR	2 466.4	2 966.1	1 716.4	1 564.0	2 090.1	3 000.6	2 090.1	3 000.6	118.0	98.9	82.1	52.1
БХ/БКН	3 283.2	3 658.2	1 953.2	2 015.8	2 703.7	3 010.2	2 703.7	3 010.2	121.4	121.5	72.2	67.0
БУ/БУ	2 362.4	2 806.6	2 362.4	2 806.6	2 344.9	2 511.8	2 344.9	2 511.8	100.7	111.7	100.7	111.7
ОР/OR	17 511.9	27 366.4	17 511.9	27 366.4	14 504.3	24 984.0	2 504.3	4 484.0	120.7	109.5	699.3	610.3
ӨВ/ОВ	2 967.3	3 512.9	1 653.5	1 669.3	2 539.6	3 719.1	2 539.6	3 719.1	116.8	94.5	65.1	44.9
ХӨ/ХНС	3 251.8	3 793.6	1 813.0	1 896.8	2 921.2	3 739.6	2 921.2	3 739.6	111.3	101.4	62.1	50.7
	Төвийн бүс		Central region									
Дүн/Subtotal	32 178.7	45 403.7	31 074.8	44 535.1	30 165.4	39 825.6	20 886.6	21 163.5	106.7	114.0	148.8	210.4
ГС/GS	1 128.1	1 564.9	831.8	1 347.4	876.2	1 137.7	1 118.1	1 118.1	128.7	137.6	94.9	120.5
ДА/ДА	3 376.3	4 571.2	3 376.3	4 571.2	3 145.1	3 854.6	1 918.2	2 186.6	107.4	118.6	176.0	209.1
ДО/ДО	3 836.8	4 504.8	3 836.8	4 504.8	2 443.2	4 231.9	1 843.2	2 331.9	157.0	106.5	208.2	193.2
ДУ/ДУ	1 995.3	2 121.2	1 187.7	1 470.2	1 819.2	1 991.9	1 819.2	1 991.9	109.7	106.5	65.3	73.8
ӨМ/ОМ	12 095.6	20 305.2	12 095.6	20 305.2	11 856.1	17 007.4	6 302.5	4 507.4	102.0	119.4	191.9	450.5
СЭ/СЕ	5 890.4	8 370.2	5 890.4	8 370.2	5 831.4	7 585.8	3 933.0	5 011.4	101.0	110.3	149.8	167.0
ТӨ/ТО	3 856.3	3 966.1	3 856.3	3 966.1	4 194.2	4 016.2	4 194.2	4 016.2	91.9	98.8	91.9	98.8
	Зүүн бүс		East region									
Дүн/Subtotal	7 863.6	11 483.4	7 863.6	11 483.4	7 042.8	10 931.1	6 734.2	10 658.9	111.7	105.1	116.8	107.7
ДД/DD	2 646.6	2 741.6	2 646.6	2 741.6	2 252.9	2 395.3	2 002.9	2 395.3	117.5	114.5	132.1	114.5
СҮ/SU	2 789.3	5 340.3	2 789.3	5 340.3	2 446.3	4 934.6	2 446.3	4 934.6	114.0	108.2	114.0	108.2
ХЭ/ХНЕ	2 427.8	3 401.6	2 427.8	3 401.6	2 343.6	3 601.3	2 285.0	3 329.0	103.6	94.5	106.2	102.2
	Улаанбаатар		Ulaanbaatar									
Дүн/Subtotal	80 097.6	92 469.8	80 097.6	92 469.8	77 958.3	86 659.6	39 874.4	53 626.8	102.7	106.7	200.9	172.4
УБ/UB	80 097.6	92 469.8	80 097.6	92 469.8	77 958.3	86 659.6	39 874.4	53 626.8	102.7	106.7	200.9	172.4

-Тайлбар: * Улсын төсвөөс олгож байгаа санхүүгийн дэмжлэг ороогүй

** Орон нутгийн төсвөөс улсын төсөвт төвлөрүүлэх орлого ороогүй

- Note: * Not included in grants from Central Gov't Budget

** Not included in transfers to Central Gov't Budget

8.3 ОРОН НУТГИЙН ТӨСВӨӨС УЛСЫН ТӨСӨВТ ТӨВЛӨРҮҮЛЭХ ОРЛОГЫН ГҮЙЦЭТГЭЛ,
оны үнээр, жил бүрийн эхний 8 сарын байдлаар
ACTUAL GRANTS FROM LOCAL GOV'T TO CENTRAL GOV'T,
at current prices, as first 8 months of selected years

сая төг mln.tog

Аймаг, нийслэл Aimags and the Capital	2009 I-VIII	2010 I-VIII	$\frac{2010 I-VIII}{2009 I-VIII}$ %
БҮГД/TOTAL	59 671.3	72 467.1	121.4
ГС/GS	-	19.6	-
ДА/ДА	1 226.8	1 668.0	136.0
ДО/ДО	600.0	1 900.0	316.7
ДД/DD	250.0	-	-
ОР/OR	12 000.0	20 500.0	170.8
ӨМ/ОМ	5 553.6	12 500.0	225.1
СЭ/СЕ	1 898.4	2 574.4	135.6
ХЭ/ХНЕ	58.6	272.3	464.6
УБ/UB	38 083.9	33 032.8	86.7

IX. ТӨЛБӨРИЙН ТЭНЦЭЛ*
BALANCE OF PAYMENTS*

9.1 Төлбөрийн тэнцэл
Balance of payments

Үзүүлэлт	Indicators	сая ам.долл млн. USD	
		2009** IV-VI	2010*** IV-VI
I. Урсгал Тэнцэл (A+B+B)	I. Current Account (A+B+C)	-60.9	-28.1
A. Бараа ба үйлчилгээний худалдаа (1+2)	A. Goods and services (1+2)	-81.1	-2.6
1. Бараа (1.1+1.2+1.3)	1. Goods balance (1.1+1.2+1.3)	-44.4	53.3
1.1. Ерөнхий эд бараа (a-b)	1.1. General merchandise (a-b)	-82.7	-19.8
а. Экспорт FOB (Кредит)	a. Exports FOB (Credit)	397.0	730.5
Үүнээс: Зэсийн баяжмал	Of which: Copper concentrate	108.5	201.0
б. Импорт FOB (Дебит)	b. Imports FOB (Debit)	479.7	750.3
1.2 Мөнгөжөөгүй алт	1.2 Nonmonetary gold	42.7	79.1
1.3 Бусад	1.3 Other	-4.3	-6.0
2. Үйлчилгээний тэнцэл (1+2+3)	2. Services (1+2+3)	-36.7	-55.9
2.1. Тээвэр	2.1. Transportation	-20.2	-26.2
2.2. Аялал	2.2. Travel	7.9	5.8
2.3. Бусад үйлчилгээ	2.3. Other services	-24.5	-35.5
B. Орлого (1+2)	B. Income (1+2)	-24.0	-80.1
1. Ажиллагчдын цалин хөлс	1. Compensation of employees	-1.0	-3.0
2. Хөрөнгө оруулалтын орлого	2. Investment income	-23.0	-77.1
В. Урсгал шилжүүлэг /цэвэр/	C. Current transfers /net/	44.1	54.6
Үүнээс: Ажилчдын гуйвуулга	Of which: Worker's remittances	25.2	26.0
II. Хөрөнгө ба санхүүгийн тэнцэл (A+B)	II. Capital and financial account (A+B)	123.1	304.3
A. Хөрөнгийн данс	A. Capital account	44.5	40.9
B. Санхүүгийн данс (1+2+3+4)	B. Financial account (1+2+3+4)	78.6	263.4
1. Шууд хөрөнгө оруулалт	1. Direct investment	10.4	416.2
1.1 Гадагш хийсэн	1.1. Abroad	-46.6	-2.7
1.1.1. Хувь нийлүүлсэн хөрөнгө оруулалт	1.1.1. Equity capital	-0.6	-2.2
1.1.2. Орлогын дахин хөрөнгө оруулалт	1.1.2. Reinvested earnings	0.0	0.0
1.1.3. Бусад хөрөнгө	1.1.3. Other capital	-46.0	-0.4
1.2. Монголд орсон	1.2. In Mongolia	57.0	418.9
1.2.1. Хувь нийлүүлсэн хөрөнгө оруулалт	1.2.1. Equity capital	71.2	296.1
1.2.2. Орлогын дахин хөрөнгө оруулалт	1.2.2. Reinvested earnings	-24.7	4.2
1.2.3. Бусад хөрөнгө	1.2.3. Other capital	10.4	118.5
2. Санхүүгийн хөрөнгө оруулалт	2. Portfolio investment	124.4	-76.9
2.1. Актив	2.1. Assets	52.2	-5.5
2.1.1. Хөрөнгийн хувьцаа	2.1.1. Equity securities	-1.1	-1.2
2.1.2. Өрийн бичиг	2.1.2. Debt securities	53.3	-4.3
2.2. Пассив	2.2. Liabilities	72.2	-71.4
2.2.1. Хөрөнгийн хувьцаа	2.2.1. Equity securities	0.9	1.4
2.2.2. Өрийн бичиг	2.2.2. Debt securities	71.3	-72.8
3. Санхүүгийн үүсмэл хэрэгсэл (цэвэр)	3. Financial derivatives /net/	0.0	0.0
4. Бусад хөрөнгө оруулалт	4. Other investment	-56.1	-75.9
4.1 Актив	4.1 Assets	-80.1	-135.2
4.1.1. Худалдааны зээл	4.1.1. Trade credits	2.6	8.7
4.1.2. Зээл	4.1.2. Loans	0.1	0.1
4.1.3. Бэлэн мөнгө ба харилцах	4.1.3. Currency and deposits	-82.8	-144.0
4.1.4. Бусад актив	4.1.4. Other assets	0.0	0.0
4.2 Пассив	4.2 Liabilities	23.9	59.3
4.2.1. Худалдааны зээл	4.2.1. Trade credits	33.6	16.1
4.2.2. Зээл	4.2.2. Loans	30.1	42.8
4.2.3. Бэлэн мөнгө ба харилцах	4.2.3. Currency and deposits	-39.8	0.4
4.2.4. Бусад пассив	4.2.4. Other assets	0.0	0.0
III. Алдаа болон орхигдуулга	III. Net Errors and Omissions	70.7	-113.7
Төлбөрийн тэнцэл (I+II+III)	Total of Current, Capital and Financial Accounts (I+II+III)	132.8	162.4
IV. Гадаад валютын цэвэр нөөцийн өөрчлөлт	IV. Reserves and Related Items	-132.8	-162.4
1. Актив	1. Assets	-245.6	-161.8
1.1 Мөнгөжсөн алт	1.1 Monetary gold	0.0	0.0
1.2 Зээлжих тусгай эрх	1.2 Special drawing rights	0.6	2.4
1.3 ОУВС-д байршуулсан хөрөнгө	1.3 Reserve position in the IMF	0.0	0.0
1.4 Бэлэн валют ба харилцах	1.4 Foreign exchange	-248.1	-152.5
1.5 Бусад нөөц актив	1.5 Other claims	2.0	-11.8
2. Пассив	2. Liabilities	112.7	-0.6
2.1 ОУВС-ийн зээл	2.1 Use of Fund credit and loans	112.7	-0.6
2.2 Онцгой санхүүжилт	2.2 Exceptional financing	0.0	0.0

* Эх үүсвэр: Монголбанкны улирлын мэдээ

* Source: Quarterly report of Bank of Mongolia

- Тайлбар:

** 2009 оны Төлбөрийн тэнцлийн шинэчилсэн гүйцэтгэлийн дүнг тавив.

*** Урьдчилсан гүйцэтгэл

- Note:

** Balance of Payments Data of 2009 updated by revised results.

*** Preliminary results

Х. ГАДААД ХУДАЛДАА
EXTERNAL TRADE

10.1 ГАДААД ХУДАЛДААНЫ НИЙТ ЭРГЭЛТ
EXTERNAL TRADE TURNOVER

сая ам.долл *mln. USD*

Хугацаа <i>Periods</i>	Нийт эргэлт <i>Total turnover</i>	Экспорт <i>Exports</i>	Импорт <i>Imports</i>	Тэнцэл (+,-) <i>Balance</i>
2000 I-XII	1 150.3	535.8	614.5	-78.7
2001 I-XII	1 233.9	596.2	637.7	-41.5
2002 I-XII	1 214.4	524.0	690.4	-166.4
2003 I-XII	1 406.3	615.4	790.9	-175.5
2004 I-XII	1 888.4	869.1	1 019.3	-150.2
2005 I-XII	2 241.2	1 063.9	1 177.3	-113.4
2006 I-XII	2 977.0	1 542.0	1 435.0	107.0
2007 I-XII	4 009.3	1 947.5	2 061.8	-114.3
2008 I-XII	5 779.0	2 534.5	3 244.5	-710.0
2009 I-XII	4 023.1	1 885.4	2 137.7	-252.3
2009 I	289.9	170.4	119.5	50.9
II	148.3	62.0	86.3	-24.3
III	278.0	89.9	188.1	-98.2
IV	265.7	121.9	143.8	-21.8
V	305.1	148.7	156.4	-7.7
VI	368.7	170.0	198.7	-28.7
VII	353.1	159.5	193.6	-34.2
VIII	343.0	160.4	182.7	-22.3
I-VIII	2 351.8	1 082.7	1 269.1	- 186.4
2010 I	295.5	163.5	132.0	31.5
II	312.1	148.2	163.9	-15.6
III	468.6	187.3	281.4	-94.1
IV	476.0	230.4	245.6	-15.2
V	487.6	260.5	227.1	33.2
VI	625.1	318.8	306.3	12.6
VII	542.7	229.8	312.9	- 83.0
VIII	551.1	255.1	296.0	- 40.9
I-VIII	3 758.8	1 793.6	1 965.2	- 171.6
<u>2010 VIII</u> %				
2010 VII	101.5	111.0	94.6	-
<u>2010 I-VIII</u> %				
2009 I-VIII	159.8	165.7	154.9	-

Эх үүсвэр: Засгийн газрын хэрэгжүүлэгч агентлаг Гаалийн ерөнхий газрын мэдээ

Source: Report of the government implementing agency Mongolian Customs General Administration

10.2 ЭКСПОРТ, орноор, жил бүрийн эхний 8 сарын байдлаар
 EXPORTS, by commodity groups and by the first 8 months of selected years

Улс орон	Countries	2008	2009	мян.ам.долл <i>thous.USD</i>			
				2009		2010	
				I-VIII	VIII	I-VIII	VIII
Дүн	Total	2 534 466.4	1 885 385.1	1 082 731.4	160 356.6	1 793 592.1	255 094.4
Европ	Europe	528 498.0	297 395.9	180 221.4	10 595.1	139 316.1	19 521.1
Үүнээс:	Of which:						
Европын холбоо	Countries of EU	436 508.0	226 842.6	152 152.6	5 446.1	91 161.0	11 017.0
Австри	<i>Austria</i>	1 171.4	639.8	397.3	102.4	366.5	144.9
Бельги	<i>Belgium</i>	495.6	193.2	80.0	35.5	50.4	15.1
Болгар	<i>Bulgaria</i>	38.2	69.5	66.4	-	1 067.0	41.5
Грек	<i>Greece</i>	-	-	-	-	0.5	-
Дани	<i>Denmark</i>	11.4	19.1	5.8	-	66.5	21.6
Ирланд	<i>Ireland</i>	119.6	77.7	55.0	1.3	7.0	3.2
Испани	<i>Spain</i>	169.4	123.8	96.0	-	69.5	-
Итали	<i>Italy</i>	42 218.4	31 453.0	16 627.8	1 778.2	19 316.3	4 292.7
Их Британи	<i>United Kingdom</i>	165 825.0	126 885.7	121 893.9	1 677.6	51 120.1	4 609.9
Литва	<i>Lithuania</i>	5.5	-	-	-	-	-
Люксембург	<i>Luxemburg</i>	161 961.0	46 164.5	-	-	-	-
Нидерланд	<i>Netherlands</i>	5 963.4	208.4	23.4	1.7	157.8	52.7
Польш	<i>Poland</i>	86.1	46.8	29.5	4.7	407.2	6.2
Португаль	<i>Portugal</i>	0.5	-	-	-	-	-
Румын	<i>Romania</i>	60.2	14.0	14.0	-	-	-
Словак	<i>Slovakia</i>	-	1.2	1.2	-	8.3	-
Словен	<i>Slovenia</i>	0.5	9.8	-	-	-	-
Унгар	<i>Hungary</i>	32.1	25.2	20.4	-	28.4	0.5
ХБНГУ	<i>Germany</i>	11 012.5	15 577.1	9 539.1	1 722.2	14 077.4	1 598.5
Финлянд	<i>Finland</i>	1.8	14.5	10.1	5.4	5.6	-
Франц	<i>France</i>	30 274.2	2 231.6	1 563.6	94.1	2 496.3	201.2
Чехийн БНУ	<i>Czech Republic</i>	3 062.9	115.0	77.4	7.8	110.6	6.2
Швед	<i>Sweden</i>	479.6	157.1	112.7	14.2	77.8	15.3
Швейцарь	<i>Switzerland</i>	2 082.0	2 815.6	1 539.0	1.0	1 727.8	7.5
Эстони	<i>Estonia</i>	11 436.7	-	-	-	-	-
Европын бусад орнууд	Other countries of Europe	91 990.0	70 553.3	28 068.8	5 149.0	48 155.2	8 504.1
Белорусь	<i>Belarus</i>	28.3	2.6	-	-	-	-
Молдав	<i>Moldavia</i>	102.4	-	-	-	7.0	-
Норвеги	<i>Norway</i>	274.6	232.3	93.6	33.4	137.4	-
ОХУ	<i>Russian Federation</i>	86 318.0	68 204.7	26 782.6	4 904.5	46 282.3	8 217.4
Украин	<i>Ukraine</i>	5 266.7	2 109.3	1 192.6	211.1	1 728.5	286.7
Хорват	<i>Croatia</i>	-	1.6	-	-	-	-
Югослав	<i>Yugoslavia</i>	-	2.8	-	-	-	-
Ази	Asia	1 706 752.5	1 424 390.2	818 453.0	131 681.3	1 554 443.0	222 856.5
Үүнээс:	Of which:						
Зүүн Хойд Ази	NorthEastern Asia	1 693 461.6	1 414 023.0	813 800.3	130 976.3	1 544 104.6	221 337.7
БНАСАУ	<i>Dem. Rep. of Korea</i>	38.2	-	-	-	24.9	-
БНСУ	<i>Republic of Korea</i>	29 892.0	15 458.1	6 390.0	811.6	23 979.0	1 809.4
БНХАУ	<i>China</i>	1 635 890.6	1 393 906.7	804 324.0	129 736.5	1 518 504.6	218 777.5
Тайвань	<i>Taiwan</i>	51.8	94.0	18.8	-	174.0	-
Япон	<i>Japan</i>	27 589.0	4 564.2	3 067.5	428.2	1 422.1	750.9
Зүүн Өмнөд Ази	SouthEastern Asia	2 528.9	1 916.0	823.1	21.8	7 183.8	732.9
Бруней Вант Улс	<i>Brunei darussalam</i>	-	0.1	0.1	-	-	-
Вьетнам	<i>Vietnam</i>	855.2	1 229.7	624.6	-	4 012.5	528.6
Малайз	<i>Malaysia</i>	1.9	18.4	17.7	17.7	0.2	-
Индонез	<i>Indonesia</i>	603.9	-	-	-	-	-
Камбожи	<i>Cambodia</i>	357.8	-	-	-	-	-
Лаос	<i>Lao PDR</i>	-	11.3	-	-	-	-
Сингапур	<i>Singapore</i>	363.7	655.8	180.7	4.1	1 892.2	204.3
Тайланд	<i>Thailand</i>	346.4	0.7	-	-	1 103.9	-
Филиппин	<i>Philippines</i>	-	-	-	-	175.0	-

(Хүснэгт 10.2-ын үргэлжлэл Table 10.2 continuation)

Улс орон	Countries	2008	2009	2009		2010	
				I-VIII	VIII	I-VIII	VIII
Азийн бусад орнууд	Other countries of Asia	10 762.0	8 451.2	3 829.6	683.2	3 154.6	785.9
Азербайжан	Azerbaijan	7.5	-	-	-	-	-
Арабын Нэгдсэн Эмират	United Arab Emirates	3 305.7	367.8	171.3	170.0	192.6	60.0
Балба	Nepal	344.5	182.6	182.6	-	8.5	-
Бирм	Burma	-	-	-	-	17.9	-
Гүрж	Georgia	39.1	-	-	-	-	-
Иордан	Jordan	-	41.9	41.9	-	-	-
Израиль	Israel	155.7	189.5	80.4	-	16.5	-
Иран	Iran	-	-	-	-	1 297.3	463.4
Казахстан	Kazakhstan	1 205.2	3 220.2	1 987.9	-	721.8	50.6
Катар	Qatar	1 200.8	882.9	130.0	130.0	48.0	48.0
Киргизстан	Kirgizstan	1 561.5	97.8	73.9	-	107.3	18.2
Кувейт	Kuwait	1 399.4	1 516.2	253.2	250.0	107.6	107.6
Ливан	Lebanon	-	157.0	68.2	68.2	46.8	-
Саудын Арабын Вант Улс	Saudi Arabia	420.4	252.1	-	-	-	-
Сири	Syrian Arab Republic	-	301.6	140.8	-	132.8	-
Пакистан	Pakistan	0.1	17.5	17.5	-	11.3	-
Тажикстан	Tajikistan	24.7	58.8	58.8	-	-	-
Турк	Turkey	17.7	14.3	0.1	-	-	-
Туркменистан	Turkmenistan	-	6.6	-	-	13.4	-
Узбекистан	Uzbekistan	136.7	120.8	67.1	8.0	72.6	38.1
Энэтхэг	India	943.0	1 023.6	555.9	57.0	360.2	-
Африк	Africa	1 127.0	232.3	83.8	-	441.0	-
Габон	Gabon	-	8.2	8.2	-	-	-
Египет	Egypt	364.9	-	-	-	-	-
Замби	Zambia	278.8	64.0	41.7	-	-	-
Кени	Kenya	0.9	-	-	-	-	-
Марокко	Morocco	-	-	-	-	67.9	-
Мадагаскар	Madagascar	-	2.1	2.1	-	-	-
Намиби	Namibia	-	10.3	10.3	-	-	-
Өмнөд Африкийн Бүгд Найрамдах Улс	Republic of South Africa	132.8	0.2	-	-	27.1	-
Сенегал	Senegal	-	0.4	0.4	-	-	-
Сьерра-Леоне	Sierra Leone	317.4	-	-	-	-	-
Танзани	Tanzania	32.2	21.1	21.1	-	0.1	-
Уганда	Uganda	-	-	-	-	32.0	-
Чад	Chad	-	126.0	-	-	313.9	-
Америк	America	297 301.7	162 520.0	83 745.5	18 058.0	99 336.5	12 713.7
АНУ	USA	114 232.6	13 892.0	11 651.4	609.9	3 258.6	336.5
Аргентин	Argentina	-	18.1	18.1	-	-	-
Гренланд	Greenland	-	1.5	1.5	-	-	-
Канад	Canada	174 597.0	147 480.9	71 143.7	17 126.9	96 077.4	12 377.3
Колумба	Colombia	-	19.9	19.9	-	-	-
Куба	Cuba	765.2	1 066.1	910.9	321.2	-	-
Мексик	Mexico	16.0	41.5	-	-	0.6	-
Чили	Chile	7 690.6	-	-	-	-	-
Перу	Peru	0.3	-	-	-	-	-
Австрали	Australia	787.2	846.7	227.7	22.2	55.5	3.1
Австрали	Australia	768.7	808.8	189.8	22.2	55.4	3.1
Шинэ Зеланд	New Zealand	18.5	37.9	37.9	-	0.1	-

10.3 ЭКСПОРТ, барааны бүлгээр, жил бүрийн эхний эхний 8 сарын байдлаар
EXPORTS, by commodity groups, as the first 8 months of selected years

Барааны бүлэг	Commodity groups	2008	2009	мян.ам.долл. thous.USD			
				2009		2010	
				I-VIII	VIII	I-VIII	VIII
Дүн	Total	2 534 466.4	1 885 385.1	1 082 731.4	160 356.6	1 793 592.1	255 094.4
Мал амьтад, тэдгээрээс гаралтай бүтээгдэхүүн	<i>Live animals, animals origin products</i>	31 641.5	45 808.8	17 404.6	3 211.3	24 335.1	3 284.6
Ургамлын гаралтай бүтээгдэхүүн	<i>Vegetable origin products</i>	950.2	5 244.4	3 479.7	389.8	175.7	13.0
Мал, амьтан, болон ургамлын гаралтай өөх, тос	<i>Animal & vegetable fat & oil</i>	111.5	2.2	0.4	-	4.5	-
Хүнсний бэлэн бүтээгдэхүүн	<i>Food products</i>	3 527.4	5 474.0	2 341.6	786.1	4 237.4	930.5
Эрдэс бүтээгдэхүүн	<i>Mineral products</i>	1 529 401.0	1 251 766.6	672 614.8	108 186.5	1 395 520.4	218 133.0
Хими, химийн үйлдвэрийн бүтээгдэхүүн	<i>Chemical & chemical industry products</i>	33 236.6	290.2	256.0	3.0	28.3	2.9
Хуванцар, каучук, түүгээр хийсэн эдлэл	<i>Plastics, rubber, & articles thereof</i>	2 139.2	829.4	475.4	74.8	894.2	155.9
Түүхий болон боловсруулсан арьс, шир, ангийн үс, эдгээрээр хийсэн эдлэл	<i>Raw & processed hides, skins, fur & articles thereof</i>	41 021.0	29 043.8	18 431.4	1 096.3	28 621.9	2 639.5
Мод, модон эдлэл	<i>Wood & wooden articles</i>	448.2	460.6	416.6	77.5	151.6	0.3
Целлюлоз, цаас картон, тэдгээрээр хийсэн зүйл	<i>Cellulose, paper, cardboard & articles thereof</i>	525.6	201.0	175.0	5.9	126.1	19.9
Нэхмэл, нэхмэл бүтээгдэхүүн	<i>Textiles & textile articles</i>	226 542.8	192 166.6	153 176.9	25 427.9	158 626.2	12 929.5
Гутал, малгай, шүхэр, өд, хиймэл цэцэг	<i>Footwear, headwear, umbrellas, feather & artificial flowers</i>	1 271.3	1 606.2	1 193.5	371.5	351.7	96.0
Чулуу, гөлтгөнө, цемент, шөрмөсөн чулуун зүйлс, шил, шилэн сав	<i>Articles of stone, plaster, cement, asbestos, glass & glassware</i>	133.7	104.6	92.9	0.1	78.3	4.0
Үнэт, хагас үнэт чулуу, металл гоёлын зүйлс	<i>Natural or cultured stones, precious metal, jewellery</i>	600 172.6	308 525.2	186 159.2	17 078.1	132 935.5	12 367.3
Үндсэн төмөрлөг, түүгээр хийсэн бүтээгдэхүүн	<i>Base metals & articles thereof</i>	23 121.8	17 414.4	10 197.8	1 468.2	17 844.0	1 861.3
Машин, механик төхөөрөмж, цахилгаан хэрэгсэл, дуу хураагч, зурагт, тэдгээрийн сэлбэг, эд анги	<i>Machinery, equipment, electric appliances, recorders, TV sets & spare parts</i>	14 852.7	14 668.0	9 034.2	304.6	16 983.1	1 485.3
Авто, агаар, усан замын тээврийн хэрэгсэл, тэдгээрийн эд анги	<i>Auto, air & water transport vehicles & their spare parts</i>	20 060.5	8 959.7	5 574.6	1 601.4	8 458.7	1 149.8
Хараа зүй, гэрэл, кино зураг, хэмжүүр, хяналт, эмнэлэг, мэс заслын багаж, цаг, хөгжмийн зэмсэг	<i>Optical, photographic, cinematographic, measuring control, medical, surgical & musical instruments, watches</i>	3 574.5	844.6	358.2	33.0	481.1	20.7
Үйлдвэрийн төрөл бүрийн бараа	<i>Various industrial goods</i>	1 724.1	1 911.8	1 297.8	232.2	3 733.7	-
Бусад	<i>Other</i>	10.2	62.7	50.8	8.4	4.6	0.9

10.4 ЭКСПОРТЫН ЗАРИМ НЭРИЙН БАРАА, орноор, жил бүрийн эхний 8 сарын байдлаар
EXPORTS BY SOME COMMODITIES, by countries, as the first 8 months of selected yearsмян.ам.долл *thous.USD*

Улс орон	Countries	Зэсийн баяжмал		Молибдений хүдэр ба баяжмал		Жоншны хүдэр ба баяжмал	
		<i>Copper concentrate</i>		<i>Molybdenium ores and concentrate</i>		<i>Fluor spar ores and concentrate</i>	
		2009 I-VIII	2010 I-VIII	2009 I-VIII	2010 I-VIII	2009 I-VIII	2010 I-VIII
Дүн	Total	272 825.4	499 952.6	25 794.3	35 441.8	17 862.3	40 733.8
АНУ	<i>USA</i>	-	-	0.5	1.3	3 836.4	1 653.9
БНСУ	<i>Republic of Korea</i>	-	-	5 241.1	22 070.1	-	361.2
БНХАУ	<i>China</i>	272 650.9	499 951.8	18 827.2	12 300.1	3 963.9	8 078.2
Их Британи	<i>United Kingdom</i>	-	-	-	0.1	-	-
Киргизстан	<i>Kirgizstan</i>	-	-	-	-	-	107.3
ОХУ	<i>Russian Federation</i>	174.4	-	-	31.2	9 580.0	28 698.3
Тайланд	<i>Thailand</i>	-	-	-	1 037.9	-	25.2
Украин	<i>Ukraine</i>	-	-	-	-	482.0	1 707.8
ХБНГУ	<i>Germany</i>	-	0.7	1 344.7	1.0	-	0.3
Япон	<i>Japan</i>	-	-	380.7	-	-	-
Бусад	<i>Other</i>	-	-	-	0.2	-	101.5

(Хүснэгт 10.4-ийн үргэлжлэл *Table 10.4 continuation*)

Улс орон	Countries	Самнасан ноолуур		Боловсруулаагүй буюу хагас боловсруулсан алт		Свитер, пуловер, джемпер, жилет болон сүлжмэл гадуур цамц	
		<i>Combed goat down</i>		<i>Gold, unwrought or in semi-manufactured forms</i>		<i>Jerseys, pullovers, cardigans, knitted or crocheted</i>	
		2009 I-VIII	2010 I-VIII	2009 I-VIII	2010 I-VIII	2009 I-VIII	2010 I-VIII
Дүн	Total	43 221.1	31 074.6	186 126.4	132 924.3	2 194.9	1 640.4
Австри	<i>Austria</i>	-	-	-	-	142.3	121.5
АНУ	<i>USA</i>	405.2	-	-	-	10.3	5.4
БНСУ	<i>Republic of Korea</i>	375.2	-	-	-	10.6	36.0
БНХАУ	<i>China</i>	21 937.2	10 948.0	-	-	645.2	23.2
Итали	<i>Italy</i>	14 595.2	13 735.4	-	-	15.2	13.0
Их Британи	<i>United Kingdom</i>	3 102.9	5 154.0	115 148.0	37 309.1	10.9	28.5
Канад	<i>Canada</i>	-	-	70 978.4	95 615.2	15.8	18.1
ОХУ	<i>Russian Federation</i>	-	-	-	-	10.6	39.7
Франц	<i>France</i>	-	-	-	-	792.8	622.1
ХБНГУ	<i>Germany</i>	883.3	715.2	-	-	48.4	411.7
Швед	<i>Sweden</i>	-	-	-	-	15.1	9.1
Швейцарь	<i>Switzerland</i>	307.0	248.5	-	-	0.2	1.1
Энэтхэг	<i>India</i>	395.6	264.9	-	-	-	-
Япон	<i>Japan</i>	1 212.9	-	-	-	463.4	303.8
Бусад	<i>Other</i>	6.5	8.5	-	-	14.1	7.2

(Хүснэгт 10.4-ийн үргэлжлэл *Table 10.4 continuation*)

Улс орон	Countries	Хонины самнаагүй ноос		Хонь, хурганы боловсруулсан арьс буюу шеврет		Ямаа, ишигний боловсруулсан арьс буюу шевро	
		<i>Sheep wool</i>		<i>Sheep or lamb skin leather</i>		<i>Goat or kid skin leather</i>	
		2009 I-VIII	2010 I-VIII	2009 I-VIII	2010 I-VIII	2009 I-VIII	2010 I-VIII
Дүн	Total	3 808.7	6 199.8	6 963.2	12 883.0	5 853.8	6 988.7
БНСУ	<i>Republic of Korea</i>	-	-	-	-	-	239.9
БНХАУ	<i>China</i>	3 784.9	5 930.6	5 917.2	12 578.2	5 682.3	5 472.0
Вьетнам	<i>Vietnam</i>	-	-	-	-	-	105.1
Итали	<i>Italy</i>	-	-	1 028.5	303.7	171.5	1 160.4
ОХУ	<i>Russian Federation</i>	23.8	198.0	-	-	-	-
Пакистан	<i>Pakistan</i>	-	-	17.5	-	-	11.3
Энэтхэг	<i>India</i>	-	71.2	-	-	-	-
Бусад	<i>Other</i>	-	-	-	1.1	-	-

(Хүснэгт 10.4-ийн үргэлжлэл *Table 10.4 continuation*)

Улс орон	Countries	Адууны дэл		Адууны сүүл		Адууны шир	
		<i>Horse mane</i>		<i>Horse tail</i>		<i>Horse hide</i>	
		2009 I-VIII	2010 I-VIII	2009 I-VIII	2010 I-VIII	2009 I-VIII	2010 I-VIII
Дүн	Total	496.4	521.1	301.0	594.0	2 178.0	2 467.6
БНХАУ	<i>China</i>	481.2	521.1	301.0	594.0	2 178.0	2 467.6
Япон	<i>Japan</i>	15.2	-	-	-	-	-

10.5 ЭКСПОРТЫН ГОЛ НЭРИЙН БАРАА, жил бүрийн эхний 8 сарын байдлаар
EXPORTS BY SOME COMMODITIES, as the first 8 months of selected years

		мян.ам.долл <i>thous.USD</i>							
Гол нэр төрлийн бараа <i>Main commodities</i>	Хэмжих нэгж <i>Measurement unit</i>	2009 I-VIII		2010 I-VIII		2010 I-VIII 2009 I-VIII %		Дүн <i>Value</i>	<i>Value</i>
		Тоо хэмжээ <i>Volume</i>	Үнийн дүн <i>Value</i>	Тоо хэмжээ <i>Volume</i>	Үнийн дүн <i>Value</i>	Тоо хэмжээ <i>Volume</i>	Дүн		
Үхрийн хөлдүү мах	<i>Frozen beef</i>	т	t	3 652.4	7 393.1	3 546.3	7 509.7	97.1	101.6
Адууны мах	<i>Horse meat</i>	т	t	1 995.5	3 230.6	3 405.4	5 776.3	170.7	178.8
Мальн дайвар бүтээгдэхүүн	<i>Edible meet offal</i>	т	t	528.6	358.3	1 391.6	871.9	263.3	243.3
Богийн өлөн гэдэс	<i>Intestine</i>	т	t	221.4	3 115.0	326.6	4 353.9	147.5	139.8
Боловсруулаагүй буюу хагас боловсруулсан алт	<i>Gold, unwrought or in semi-manufactured forms</i>	т	t	6.8	186 126.4	3.9	132 924.3	56.5	71.4
Зэсийн баяжмал	<i>Copper concentrate</i>	мян. т	thous. t	384.5	272 825.4	381.1	499 952.6	99.1	183.3
Молибдений хүдэр ба баяжмал	<i>Molybdenium ores and concentrate</i>	мян. т	thous. t	4.3	25 794.3	3.3	35 441.8	76.2	137.4
Жоншны хүдэр ба баяжмал	<i>Fluor spar ores and concentrate</i>	мян. т	thous. t	90.3	17 862.3	254.5	40 733.8	281.7	228.0
Төмрийн хүдэр	<i>Iron ores</i>	мян. т	thous. t	911.7	44 264.9	1 930.6	137 207.8	211.8	310.0
Цайрын хүдэр баяжмал	<i>Zinc concentrate</i>	мян. т	thous. t	95.4	67 872.1	77.8	85 483.7	81.5	125.9
Тунгаасан зэс ба хайлш	<i>Refined copper & copper alloys</i>	т	t	1 280.4	5 348.2	1 920.5	13 475.3	150.0	252.0
Хар төмрийн хаягдал	<i>Iron scrap</i>	т	t	379.0	84.4	569.0	96.6	150.2	114.5
Хонь, хурганы боловсруулсан арьс буюу шеврэт	<i>Sheep or lamb skin leather</i>	сая дм ²	mln.dm ²	65.1	6 963.2	142.3	12 883.0	218.6	185.0
Ямаа, ишигний боловсруулсан арьс буюу шевро	<i>Goat or kid skin leather</i>	сая дм ²	mln.dm ²	56.1	5 853.8	94.5	6 988.7	168.5	119.4
Адууны шир	<i>Horse hide</i>	мян. ш	thous.pcs	135.8	2 178.0	217.0	2 467.6	159.8	113.3
Хонины самнаагүй ноос	<i>Sheep wool</i>	т	t	4 435.1	3 808.7	6 083.1	6 199.8	137.2	162.8
Бохир ноолуур	<i>Greezy cashmere</i>	т	t	3 461.9	88 128.5	2 864.1	100 053.9	82.7	113.5
Самнасан ноолуур	<i>Combed goat down</i>	т	t	1 037.7	43 221.1	475.6	31 074.5	45.8	71.9
Сүлжмэл футболка, майк	<i>T-shirts and singlets, knitted or crocheted</i>	мян.ш	thous.pcs	18.9	52.6	4.2	98.4	22.0	187.1
Свитер, пуловер, джермер, жилет болон сүлжмэл гадуур цамц	<i>Jerseys, pullovers, cardigans, waistcoats & similar articles, knitted</i>	мян.ш	thous.pcs	49.7	2 194.9	41.1	1 640.6	82.7	74.7
Оёмол гадуур хувцас	<i>Clothes</i>	мян.ам.долл	thous.USD	-	835.4	-	176.3	-	21.1
Оёмол дотуур хувцас	<i>Underwear clothes</i>	мян.ш	thous.pcs	142.3	287.8	111.9	241.7	78.7	84.0
Хөнжил ба аяны хөнжил	<i>Blankets &</i>	ш	pcs	1 470	86.8	3 221	168.7	219.1	194.4
Нүүрс	<i>Coal</i>	мян. т	thous. t	3 954.2	178 668.4	9 727.0	485 204.9	246.0	271.6
Боловсруулаагүй нефть	<i>Crude petroleum oils</i>	мян.баррель	thous.barrel	995.7	52 173.9	1 337.6	98 205.8	134.3	188.2

10.6 ИМПОРТ, орноор, жил бүрийн эхний 8 сарын байдлаар
IMPORTS, by countries as the first 8 months of selected yearsмян.ам.долл *thous.USD*

Улс орон	Countries	2008	2009	2009		2010	
				I-VIII	VIII	I-VIII	VIII
Дүн	Total	3 244 540.9	2 137 673.5	1 269 079.7	182 657.7	1 965 197.3	296 019.3
Европ	Europe	1 598 054.9	1 079 558.1	617 420.8	91 273.2	897 004.3	112 498.5
Үүнээс;	Of which;						
Европын холбоо	Countries of EU	296 180.2	252 930.0	152 120.8	14 841.2	182 553.9	26 811.4
Австри	<i>Austria</i>	6 296.9	9 096.0	7 259.8	214.6	2 257.5	182.9
Бельги	<i>Belgium</i>	15 329.1	5 433.5	4 307.1	593.9	12 106.6	1 500.7
Болгар	<i>Bulgaria</i>	3 845.4	2 741.1	1 273.6	406.1	1 902.8	542.0
Грек	<i>Greece</i>	210.7	110.1	54.6	5.4	238.0	7.7
Дани	<i>Denmark</i>	4 020.6	2 199.9	1 045.5	32.6	1 948.4	57.4
Ирланд	<i>Ireland</i>	4 753.6	975.3	596.7	24.6	481.4	12.5
Испани	<i>Spain</i>	9 542.4	2 695.1	757.8	93.9	3 614.8	792.7
Итали	<i>Italy</i>	14 837.2	16 463.6	7 679.1	1 033.6	14 215.3	2 976.4
Их Британи	<i>United Kingdom</i>	17 432.2	12 494.4	7 723.7	417.7	11 443.8	1 069.0
Кипр	<i>Cyprus</i>	511.5	292.7	214.9	79.5	669.0	27.8
Латви	<i>Latvia</i>	596.6	1 767.7	1 044.8	53.9	1 575.2	495.9
Литва	<i>Lithuania</i>	2 611.1	1 155.0	185.8	8.5	984.7	0.8
Люксембург	<i>Luxemburg</i>	57.3	25.2	17.0	3.9	18.8	0.1
Мальта	<i>Malta</i>	0.1	3.7	3.3	-	83.4	-
Монако	<i>Monaco</i>	11.5	8.0	3.9	-	5.3	-
Нидерланд	<i>Netherlands</i>	11 543.5	7 606.0	4 811.7	837.6	9 391.9	3 061.0
Польш	<i>Poland</i>	32 621.2	17 470.3	8 159.4	2 278.3	14 864.6	2 642.6
Португаль	<i>Portugal</i>	150.8	116.5	58.7	0.9	190.9	76.5
Румын	<i>Romania</i>	530.2	797.0	352.8	94.8	1 179.5	64.9
Словак	<i>Slovakia</i>	1 042.6	923.6	579.7	82.4	762.9	137.3
Словени	<i>Slovenia</i>	2 039.3	3 757.5	2 169.0	416.0	2 309.5	196.3
Унгар	<i>Hungary</i>	5 531.3	3 126.7	1 928.7	237.8	2 939.4	324.4
Финлянд	<i>Finland</i>	6 720.8	3 600.9	2 874.5	1 289.5	6 401.0	400.1
Франц	<i>France</i>	33 664.7	59 431.3	45 183.7	2 583.8	30 033.0	1 865.6
ХБНГУ	<i>Germany</i>	92 607.0	70 289.6	32 678.0	3 245.4	49 949.3	8 428.6
Чехийн БНУ	<i>Czech Republic</i>	13 837.8	7 976.5	4 053.8	529.2	4 788.7	763.0
Швед	<i>Sweden</i>	11 594.5	19 216.5	15 780.1	215.4	6 406.9	893.9
Швейцарь	<i>Switzerland</i>	3 025.5	3 111.8	1 312.9	61.9	1 577.3	285.2
Эстони	<i>Estonia</i>	1 214.7	44.5	10.2	-	214.0	6.1
Европын бусад орнууд	Other countries of Europe	1 301 874.7	826 628.1	465 300.0	76 432.0	714 450.3	85 687.2
Албани	<i>Albania</i>	0.2	37.9	1.3	-	35.1	1.5
Белорусь	<i>Belarus</i>	8 867.2	11 433.1	10 108.7	2 246.7	6 834.0	209.8
Босни Герцеговина	<i>Bosnia and Herzegovina</i>	-	-	-	-	15.8	-
Гибралтар (Брит)	<i>Gibraltar</i>	-	3.9	3.9	-	-	-
Исланд	<i>Iceland</i>	3.7	5.2	3.0	-	-	-
Лихтенштейн Вант улс	<i>Liechtenstein</i>	0.1	0.3	0.3	0.1	14.4	-
Македони	<i>Macedonia, the former</i>	-	-	-	-	20.4	7.6
Молдав	<i>Moldavia</i>	255.0	40.8	36.2	16.4	146.9	1.0
Норвеги	<i>Norway</i>	1 033.5	136.5	117.8	1.3	139.2	7.2
ОХУ	<i>Russian Federation</i>	1 242 275.2	772 815.3	427 607.8	71 540.7	684 818.9	82 889.0
Серби	<i>Serbia</i>	0.2	5.3	0.3	-	132.5	10.7
Украин	<i>Ukraine</i>	49 101.5	41 820.2	27 218.0	2 517.4	22 259.5	2 547.0
Хорват	<i>Croatia</i>	67.4	143.3	21.1	0.4	31.6	13.4
Югослав	<i>Yugoslavia</i>	270.6	186.3	181.6	109.0	2.0	-
Ази	Asia	1 511 318.1	914 660.7	551 927.7	85 246.4	898 271.5	154 591.6
Үүнээс:	Of which:						
Зүүн Хойд Ази	Northeastern Asia	1339 320.4	794 553.8	477 307.4	75 805.4	801 314.6	141 015.3
БНАСАУ	<i>Dem. Rep. of Korea</i>	21.9	47.1	33.8	1.9	663.9	394.6
БНСУ	<i>Republic of Korea</i>	194 818.4	155 102.2	99 896.3	9 904.6	110 635.3	13 637.8
БНХАУ	<i>China</i>	898 732.4	538 582.6	315 503.1	58 145.1	581 787.7	106 466.4
Тайвань	<i>Taiwan</i>	7 221.0	3 768.4	1 802.7	234.7	3 021.3	443.2
Япон	<i>Japan</i>	238 526.7	97 053.5	60 071.5	7 519.1	105 206.4	20 073.3
Зүүн Өмнөд Ази	Southeastern Asia	106 205.8	77 292.4	45 496.6	5 747.5	70 883.6	8 499.1
Вьетнам	<i>Viet Nam</i>	9 627.1	7 714.2	5 361.6	759.1	6 342.9	928.0
Камбожи	<i>Cambodia</i>	20.4	10.8	5.8	-	8.7	-
Индонез	<i>Indonesia</i>	6 829.4	5 051.8	3 023.3	387.2	4 275.7	521.8
Лаос	<i>Lao PDR</i>	1.5	-	-	-	3.5	-
Малайз	<i>Malaysia</i>	26 104.8	19 341.8	12 054.6	1 217.8	18 783.2	2 477.9
Сингапур	<i>Singapore</i>	45 599.6	27 739.7	16 431.7	2 147.2	28 964.0	3 304.8
Тайланд	<i>Thailand</i>	16 887.3	15 891.5	8 021.1	1 224.5	11 839.2	1 156.6
Филиппин	<i>Philippines</i>	1 135.7	1 542.6	598.5	11.7	666.4	109.9

(Хүснэгт 10.6-гийн үргэлжлэл Table 10.6 continuation)

Улс орон	Countries	2008	2009	2009		2010	
				I-VIII	VIII	I-VIII	VIII
Азийн бусад орнууд	Other countries of Asia	65 791.9	42 814.5	29 123.7	3 693.5	26 073.4	5 077.3
Азербайжан	Azerbaijan	34.5	-	-	-	218.4	2.3
Арабын Бүгд Найрамдах Йемен Улс	Yemen	-	-	-	-	0.7	-
Арабын Нэгдсэн Эмират	United Arab Emirates	904.7	202.0	175.8	14.6	178.2	26.6
Армен	Armenia	32.8	18.2	18.2	-	29.9	-
Аруба	Aruba	27.5	7.5	-	-	-	-
Афганистан	Afghanistan	0.1	0.7	0.6	-	-	-
Балба	Nepal	20.5	17.8	15.6	5.3	31.1	5.0
Бангладеш	Bangladesh	370.0	2 128.8	1 826.8	9.5	337.4	0.5
Бахрейн	Bahrain	0.2	-	-	-	-	-
Бирм	Burma	21.6	12.5	0.3	-	6.7	-
Гүрж	Georgia	349.6	351.6	274.3	58.2	338.3	-
Иран	Iran	318.2	0.5	-	-	309.2	82.7
Иордан	Jordan	11.4	12.2	4.7	0.8	3.6	0.3
Израиль	Israel	3 845.5	2 707.4	2 440.9	25.2	1 796.5	132.2
Казахстан	Kazakhstan	25 623.3	16 775.5	10 345.3	2 432.8	3 788.2	681.6
Катар	Qatar	16.5	16.0	6.2	-	9.1	-
Киргизстан	Kirgizstan	1 498.8	1 804.1	1 016.7	122.4	1 201.7	226.1
Кувейт	Kuwait	59.8	53.2	53.2	4.8	59.9	15.0
Мянмар	Myanmar	-	-	-	-	3.7	0.9
Оман	Oman	47.7	-	-	-	-	-
Пакистан	Pakistan	151.7	167.8	101.4	32.0	112.2	0.6
Саудын Арабын Вант Улс	Saudi Arabia	102.5	250.3	161.2	35.9	73.7	-
Сири	Syrian Arab Republic	0.2	0.6	-	-	11.0	-
Тажикстан	Tajikistan	3.5	3.6	3.6	-	-	-
Турк	Turkey	12 476.7	5 918.5	3 759.1	587.8	5 080.0	734.6
Узбекистан	Uzbekistan	89.2	211.8	96.5	0.5	39.0	21.6
Шри-Ланк	Sri-Lanka	837.9	613.7	371.7	3.0	1 348.4	76.0
Энэтхэг	India	18 947.5	11 540.2	8 451.6	360.7	11 096.6	3 071.3
Африк	Africa	1 453.6	1 007.0	685.5	63.1	3 827.9	77.4
Египет	Egypt	661.3	716.1	457.8	47.0	236.4	33.8
Кени	Kenya	4.5	-	-	-	1.3	-
Маврикий (Брит)	Mauritius	1.4	2.5	1.0	0.4	4.6	2.1
Мавритани	Mauritania	-	-	-	-	0.7	-
Мадагаскар	Madagascar	-	0.1	-	-	0.8	-
Мали	Mali	-	-	-	-	1.1	-
Марокко	Morocco	14.1	5.7	3.6	-	11.6	1.0
Өмнөд Африкийн Бүгд Найрамдах Улс	Republic of South Africa	549.5	213.2	194.2	6.3	3 403.8	16.7
Сейшелийн аралын Бүгд Найрамдах Улс	Seychelles	188.0	-	-	-	67.7	-
Сенегал	Senegal	-	1.1	-	-	-	-
Сьерра-Леоне	Sierra leone	-	-	-	-	0.2	0.2
Токелау арал	Tokelau	-	-	-	-	1.6	1.6
Тунис	Tunisia	34.8	67.3	28.9	9.4	97.7	22.0
Уганда	Uganda	-	1.0	-	-	-	-
Этиоп	Ethiopia	-	-	-	-	0.3	-
Америк	America	114 976.0	123 631.6	85 047.8	5 631.7	138 907.8	22 839.3
АНУ	USA	84 115.2	103 743.6	73 559.3	4 372.5	112 091.8	19 315.5
Аргентин	Argentina	7 081.6	1 639.7	791.6	140.1	2 673.0	97.0
Багамын арал	Bahamas	-	3.6	0.3	0.3	2.6	-
Бүгд Найрамдах Доминикан Улс	Dominican Republic	17.1	17.5	16.4	-	6.1	-
Бразил	Brazil	9 890.1	3 741.7	1 759.3	388.8	1 647.0	907.8
Венесуэл	Venezuela	0.7	0.7	-	-	-	-
Гайти	Haiti	-	-	-	-	0.2	-
Гватемал	Guatemala	748.2	1.1	0.5	-	0.5	-
Гондурас	Honduras	0.3	0.5	-	-	0.5	-
Гренланд	Greenland	-	11.3	-	-	-	-
Доминикан	Dominica	16.1	25.0	25.0	-	9.6	-
Канад	Canada	10 776.0	7 492.2	5 399.8	620.4	16 750.2	2 277.1
Колумба	Colombia	50.1	78.8	17.3	17.3	20.5	-
Коста Рика	Costa Rica	23.0	186.8	111.6	22.7	54.4	7.2
Куба	Cuba	403.0	24.8	12.6	-	17.6	2.0
Мексик	Mexico	994.1	6 303.9	3 103.2	49.8	4 565.1	182.8
Никарагуа	Nicaragua	8.3	1.7	1.7	-	2.4	1.7
Перу	Peru	1.8	1.0	0.2	-	19.0	6.2
Пуэрто-Рико	Puerto rico	2.1	21.7	21.7	-	-	-
Уругвай	Uruguay	-	0.2	-	-	745.1	-
Чили	Chile	816.7	300.7	209.6	15.3	269.6	42.2
Эквадор	Ecuador	29.1	26.4	17.5	4.5	29.0	-
Эл Сальвадор	El salvador	2.5	8.1	0.2	-	1.9	-
Ямайка	Jamaica	-	0.6	-	-	1.7	-
Австрали	Australia	18 738.5	18 816.1	13 997.9	443.3	27 185.8	6 012.5
Австрали	Australia	17 721.3	15 252.1	12 189.3	306.0	21 329.1	5 228.6
Дорнод Самоа	American samoa	-	-	-	-	0.7	0.7
Шинэ Зеланд	New Zealand	1 017.2	3 564.0	1 808.6	137.3	5 855.9	783.1

Бүлэг 10. Гадаад худалдаа

10.7 ИМПОРТ, барааны бүлгээр, жил бүрийн эхний 8 сарын байдлаар
 IMPORTS, by commodity groups, as the first 8 months of selected years

Барааны бүлэг	Commodity groups	2008	2009	мян.ам.долл. thous.USD			
				2009		2010	
				I-VIII	VIII	I-VIII	VIII
Дүн	Total	3 244 540.9	2 137 673.5	1 269 079.7	182 657.7	1 965 197.3	296 019.3
Мал амьтад, тэдгээрээс гаралтай бүтээгдэхүүн	<i>Live animals, animals origin products</i>	17 506.6	16 216.2	9 596.2	909.8	18 141.3	3 189.8
Ургамлын гаралтай бүтээгдэхүүн	<i>Vegetable origin products</i>	159 750.9	98 103.1	70 550.5	4 830.4	65 515.8	3 944.3
Мал, амьтан, болон ургамлын гаралтай өөх, тос	<i>Animal & vegetable fat & oil</i>	27 633.8	18 521.7	11 238.5	1 049.9	15 934.2	2 110.8
Хүнсний бэлэн бүтээгдэхүүн	<i>Food products</i>	231 432.3	178 049.2	100 422.5	14 143.3	141 596.6	21 711.4
Эрдэс бүтээгдэхүүн	<i>Mineral products</i>	964 180.8	569 722.2	312 257.6	54 269.9	449 284.8	70 720.1
Хими, химийн үйлдвэрийн бүтээгдэхүүн	<i>Chemical & chemical industry products</i>	150 835.1	127 910.1	72 908.0	11 873.1	137 354.7	15 587.7
Хуванцар, каучук, түүгээр хийсэн эдлэл	<i>Plastics, rubber, & articles thereof</i>	83 934.5	66 061.1	39 946.9	6 024.3	69 114.1	12 748.9
Түүхий болон боловсруулсан арьс, шир, ангийн үс, эдгээрээр хийсэн эдлэл	<i>Raw & processed hides, skins, fur & articles thereof</i>	2 515.9	3 740.0	866.3	111.3	1 555.4	349.1
Мод, модон эдлэл	<i>Wood & wooden articles</i>	20 286.7	13 891.4	7 903.3	1 875.9	10 285.6	1 908.1
Целлюлоз, цаас картон, тэдгээрээр хийсэн зүйл	<i>Cellulose, paper, cardboard & articles thereof</i>	45 175.9	36 376.2	20 702.8	3 247.2	31 016.7	4 036.9
Нэхмэл, нэхмэл бүтээгдэхүүн	<i>Textiles & textile articles</i>	38 378.9	28 445.2	16 761.1	2 124.7	20 737.8	3 345.4
Гутал, малгай, шүхэр, өд, хиймэл цэцэг	<i>Footwear, headwear, umbrellas, feather & artificial flowers</i>	6 542.3	4 835.5	2 079.3	274.0	3 658.2	661.6
Чулуу, гөлтгөнө, цемент, шөрмөсөн чулуун зүйлс, шил, шилэн сав	<i>Articles of stone, plaster, cement, asbestos, glass & glassware</i>	65 980.9	52 189.2	32 012.7	8 530.8	35 027.4	6 299.2
Үнэт, хагас үнэт чулуу, металл гоёлын зүйлс	<i>Natural or cultured stones, precious metal, jewellery</i>	1 019.1	832.9	526.8	64.8	826.3	191.7
Үндсэн төмөрлөг, түүгээр хийсэн бүтээгдэхүүн	<i>Base metals & articles thereof</i>	267 264.4	164 727.6	89 206.8	25 394.4	124 990.7	21 751.9
Машин, механик төхөөрөмж, цахилгаан хэрэгсэл, дуу хураагч, зурагт, тэдгээрийн сэлбэг, эд анги	<i>Machinery, equipment, electric appliances, recorders, TV sets & spare parts</i>	606 403.9	423 905.0	244 286.9	25 581.0	406 200.9	76 553.8
Авто, агаар, усан замын тээврийн хэрэгсэл, тэдгээрийн эд анги	<i>Auto, air & water transport vehicles & their spare parts</i>	458 719.3	272 236.6	201 113.0	16 211.7	369 059.1	43 502.7
Хараа зүй, гэрэл, кино зураг, хэмжүүр, хяналт, эмнэлэг, мэс заслын багаж, цаг, хөгжмийн зэмсэг	<i>Optical, photographic, cinematographic, measuring control, medical, surgical & musical instruments, watches</i>	50 115.3	30 059.8	17 826.4	1 461.5	29 852.6	2 798.6
Үйлдвэрийн төрөл бүрийн бараа	<i>Various industrial goods</i>	46 229.0	31 040.7	18 427.2	4 673.4	30 076.3	4 602.1
Бусад	<i>Other</i>	635.3	809.8	446.9	6.3	4 968.9	5.5

10.8 ИМПОРТЫН ЗАРИМ НЭРИЙН БАРАА, орноор, жил бүрийн эхний 8 сарын байдлаар
 IMPORTS BY SOME COMMODITIES, by countries, as the first 8 months of selected years

мян.ам.долл thous.USD

Улс, орон	Countries	Гурил		Төмс		Ногоон цай	
		Flour		Potato		Green tea	
		2009 I-VIII	2010 I-VIII	2009 I-VIII	2010 I-VIII	2009 I-VIII	2010 I-VIII
Дүн	Total	21 804.9	13 402.6	2 391.8	1 801.2	1 087.8	1 308.2
БНСУ	Republic of Korea	8.0	8.6	-	-	-	-
БНХАУ	China	341.0	205.8	2 294.1	1 673.1	813.6	969.9
Гүрж	Georgia	-	-	-	-	274.1	338.0
Казахстан	Kazakhstan	2 793.0	1 429.9	-	-	-	-
Канад	Canada	-	0.2	-	9.2	-	-
Нидерланд	Netherlands	-	-	52.1	-	-	-
ОХУ	Russian Federation	18 655.6	11 751.0	17.4	88.8	-	-
ХБНГУ	Germany	2.6	0.7	28.2	21.2	-	0.3
Бусад	Other	4.5	6.4	-	9.0	-	-

(Хүснэгт 10.8-ын үргэлжлэл Table 10.8 continuation)

Улс, орон	Countries	Цагаан будаа		Элсэн чихэр		Маргарин	
		Rice		Granulated sugar		Margarin	
		2009 I-VIII	2010 I-VIII	2009 I-VIII	2010 I-VIII	2009 I-VIII	2010 I-VIII
Дүн	Total	4 568.5	3 613.3	5 342.2	10 977.6	2 337.5	3 172.1
АНУ	USA	-	51.2	-	1.2	-	0.2
БНСУ	Republic of Korea	10.1	79.5	369.1	1 907.1	0.1	0.3
БНХАУ	China	4 511.7	2 640.5	615.7	576.4	-	-
Вьетнам	Vietnam	-	161.0	-	-	-	-
Их Британи	United Kingdom	-	-	-	909.6	-	-
Малайз	Malaysia	-	-	496.0	2 201.9	232.7	499.5
ОХУ	Russian Federation	-	501.3	-	0.5	2 103.7	2 670.0
Тайланд	Thailand	17.3	152.9	3 857.8	4 747.4	-	-
ХБНГУ	Germany	1.1	2.8	0.2	2.5	-	2.1
Япон	Japan	16.3	6.6	0.2	-	-	-
Энэтхэг	India	5.5	11.6	-	-	-	-
Бусад	Other	6.5	5.8	3.1	631.1	1.0	-

(Хүснэгт 10.8-ын үргэлжлэл Table 10.8 continuation)

Улс, орон	Countries	Нийлэг мяндсан даавуу		Автобензин		Дизелийн түлш	
		Woven fabrics of synthetic filament yarn		Petrol		Diesel fuel	
		2009 I-VIII	2010 I-VIII	2009 I-VIII	2010 I-VIII	2009 I-VIII	2010 I-VIII
Дүн	Total	341.1	377.7	110 320.5	148 414.0	155 986.6	219 698.4
БНСУ	Republic of Korea	46.5	10.8	-	-	-	0.7
БНХАУ	China	291.7	362.0	1 709.1	1 481.4	8 918.1	-
Казахстан	Kazakhstan	-	-	3 536.5	85.2	-	-
ОХУ	Russian Federation	-	-	105 074.9	146 847.4	147 068.1	219 697.7
Бусад	Other	2.9	4.9	-	-	0.4	-

(Хүснэгт 10.8-ын үргэлжлэл Table 10.8 continuation)

Улс, орон	Countries	Нийтийн тээврийн хэрэгсэл		Суудлын автомашин		Ачааны автомашин	
		Public transport means		Cars		Trucks	
		2009 I-VIII	2010 I-VIII	2009 I-VIII	2010 I-VIII	2009 I-VIII	2010 I-VIII
Дүн	Total	28 610.6	6 832.3	47 952.1	86 748.2	40 864.6	113 688.1
АНУ	USA	3.0	0.7	3 620.3	4 215.6	11 214.9	23 990.7
Белорусь	Belarus	-	-	-	-	5 950.0	4 275.0
БНСУ	Republic of Korea	27 130.6	4 289.4	3 924.2	5 983.8	6 665.3	13 783.4
БНХАУ	China	497.6	270.5	56.2	713.5	7 033.0	56 519.1
Их Британи	United Kingdom	2.6	-	2 280.4	4 284.4	15.8	1.5
Мексик	Mexico	-	-	-	165.1	-	-
ОХУ	Russian Federation	743.5	1 771.2	426.5	857.5	85.5	3 118.0
Тайланд	Thailand	-	-	366.8	235.3	385.5	302.7
Турк	Turkey	144.5	205.0	-	-	126.5	-
Финлянд	Finland	-	-	-	-	-	869.6
Франц	France	-	-	28.3	50.9	1.5	3.2
ХБНГУ	Germany	-	-	5 146.4	7 241.5	405.6	164.1
Швед	Sweden	-	-	134.6	31.5	-	30.4
Энэтхэг	India	-	-	-	-	6 280.5	7 756.6
Япон	Japan	88.8	276.0	31 611.1	62 744.7	2 685.0	2 822.8
Бусад	Other	-	19.5	357.3	224.5	15.5	51.0

10.9 ИМПОРТЫН ГОЛ НЭРИЙН БАРАА, жил бүрийн эхний 8 сарын байдлаар
IMPORTS BY SOME COMMODITIES, as the first 8 months of selected years

мян.ам.долл *thous.USD*

Гол нэр төрлийн бараа	Main commodities	Хэмжих нэгж	Measurement unit	2009 I-VIII		2010 I-VIII		2010 I-VIII 2009 I-VIII	
				Тоо хэмжээ Volume	Үнийн дүн Value	Тоо хэмжээ Volume	Үнийн дүн Value	Тоо хэмжээ Volume	Үнийн дүн Value
Өндөг	Eggs	мян.ш	<i>thous.p</i>	18 132.3	1 234.6	32 831.0	2 251.5	181.1	182.4
Төмс	Potato	т	<i>t</i>	18 852.1	2 391.8	8 328.9	1 801.2	44.2	75.3
Сонгино, сармис	Onion, garlic	т	<i>t</i>	9 125.4	1 621.1	10 217.7	2 193.2	112.0	135.3
Алим, лийр	Apple, pear	т	<i>t</i>	4 257.3	1 127.8	5 165.7	1 469.4	121.3	130.3
Ногоон цай	Green tea	т	<i>t</i>	1 553.6	1 087.8	1 810.1	1 308.2	116.5	120.3
Цагаан будаа	Rice	т	<i>t</i>	13 813.4	4 568.5	8 954.6	3 613.3	64.8	79.1
Шар будаа	Millet	т	<i>t</i>	1 284.8	448.9	988.7	398.5	77.0	88.8
Улаан буудай	Wheat	мян.т	<i>thous.t</i>	72.9	23 621.1	66.0	12 020.1	90.5	50.9
Гурил	Flour	мян.т	<i>thous.t</i>	73.3	21 804.9	58.4	13 402.6	79.8	61.5
Ургамлын тос	Vegetable oil	т	<i>t</i>	4 000.9	4 270.2	5 941.4	6 789.3	148.5	159.0
Маргарин	Margarin	т	<i>t</i>	1 921.0	2 337.5	2 633.5	3 172.1	137.1	135.7
Элсэн чихэр	Granulated sugar	т	<i>t</i>	12 975.3	5 342.2	22 238.1	10 977.6	171.4	205.5
Хатуу чихэр	Candy	т	<i>t</i>	3 845.6	5 451.8	4 306.2	6 998.7	112.0	128.4
Амтлаг гурилан зүйлс	Flavoured flour product	т	<i>t</i>	5 443.7	9 519.6	6 987.8	11 770.9	128.4	123.6
Лаазалсан жимс, самар	Canned fruits, nuts	т	<i>t</i>	4.2	5.2	20.5	28.5	485.5	548.1
Согтууруулах биш ундаа	Soft drinks	мян.л	<i>thous.l</i>	4 304.1	3 240.4	7 520.4	5 784.0	174.7	178.5
Согтууруулах ундаа	Alcohol drinks	мян.л	<i>thous.l</i>	6 656.0	5 859.4	13 693.9	10 959.9	205.7	187.0
Үүнээс: Шар айраг	Of which: Beer	мян.л	<i>thous.l</i>	6 246.5	4 053.9	12 866.9	8 149.0	206.0	201.0
Янжуур	Cigarette	сая ш	<i>mln.p</i>	798.2	15 688.5	727.1	17 029.9	91.1	108.6
Дүнсэн тамхи	Tobacco	т	<i>t</i>	609.9	2 048.9	315.0	1 255.5	51.7	61.3
Автобензин	Petrol	мян.т	<i>thous.t</i>	192.9	110 320.5	189.2	148 414.0	98.0	134.5
Дизель түлш	Diesel	мян.т	<i>thous.t</i>	254.0	155 986.6	287.1	219 698.4	113.0	140.8
Онгоцны түлш	Jet fuel	мян.т	<i>thous.t</i>	10.9	7 982.4	11.4	9 461.0	104.6	118.5
Түлшний мазут	Mazut	т	<i>t</i>	2 054.6	781.9	4 348.1	1 973.1	211.6	252.3
Цахилгаан эрчим хүч	Electricity	сая квт.ц	<i>mln.kwt.h</i>	114.7	4 553.9	163.7	7 949.9	142.7	174.6
Азотын бордоо	Nitrogen fertilizer	т	<i>t</i>	13 096.9	4 472.5	18 285.2	5 477.6	139.6	122.5
Саван	Soap	т	<i>t</i>	3 117.9	4 145.9	3 533.9	5 165.2	113.3	124.6
Угаалгын нунтаг	Washing powder	т	<i>t</i>	3 332.7	4 661.6	3 582.8	4 989.3	107.5	107.0
Тунгаар савлагдсан эм	Packet medicine	т	<i>t</i>	494.7	11 462.7	718.8	18 590.9	145.3	162.2
Шинэ дугуй	New tyre	мян.ш	<i>thous.p</i>	55.1	12 662.1	115.9	24 228.2	210.4	191.3
Нийлэг мяндсан даавуу	Synthetic paper fabric	мян. м ²	<i>thous.m²</i>	818.8	341.1	493.4	377.7	60.3	110.7
Хөвөн цаасан даавуу (200г/м ² -аас бага)	Cotton fabrics less than (200g/m ²)	мян. м ²	<i>thous.m²</i>	195.8	87.1	276.6	90.6	141.2	104.0
Цонхны шил	Window glass	мян. м ²	<i>thous.m²</i>	594.0	1 466.0	595.2	1 471.7	100.2	100.4
Өрөөний агаар тохируулах төхөөрөмж	Air conditioning machines, motordriven fan	ш	<i>p</i>	1 555	743.3	6 665	1 554.7	428.6	209.2
Хэвлэгч машин механизм тэдгээрийн туслах эд анги	Printing machinery, machines & their auxiliary parts	ш	<i>p</i>	37 412	2 550.4	51 318	6 099.0	137.2	239.1
Хөргөх, хөлдөөх төхөөрөмж	Refrigerator, freezer	ш	<i>p</i>	25 557	4 157.7	47 187	9 195.3	184.6	221.2
Бульдозер, авто хусуур, индүүдэгч, тэгшлэгч, экскаватор	Bulldozer, grader, leveller road, roll	ш	<i>p</i>	301	35 562.9	605	68 716.6	201.0	193.2
Өргөгч, ачигч буулгагч зэргийн эд анги	Parts for lifting, handing, loading machinery	мян.ш	<i>thous.p</i>	143.3	13 902.7	148.8	28 135.0	103.8	202.4
Шороо, чулуу ялгах, холих машин	Machinery for sorting, screening mixing of stones	мян.ш	<i>thous.p</i>	13.7	14 359.7	25.1	32 053.1	182.7	223.2
Ус халаах зэрэг ахуйн цахилгаан хэрэгсэл	Electric domestic appliances	мян. ш	<i>thous.p</i>	76.3	3 383.7	113.8	5 435.4	149.1	160.6
Тоос сорогч	Vacuum cleaner	ш	<i>p</i>	1 768	74.5	3 311	139.3	187.3	187.0
Мэдээлэл боловсруулах машин түүний бүрдэл хэсэг	Data processing machine	мян.ш	<i>thous.p</i>	21.7	7 360.2	74.5	14 103.7	343.2	191.6
Телефон цахилгаан шуудан холбооны аппарат	Telephone telegraph communication app.	мян. ш	<i>thous.p</i>	130.7	27 590.8	156.8	32 270.5	120.0	117.0
Телевизор, видео монитор ба видео проектор	Television, video monitors & video projectors	ш	<i>p</i>	20 106	5 232.0	74 452	11 034.0	370.3	210.9
Нийтийн тээврийн хэрэгсэл	Public transport means	ш	<i>p</i>	920	28 610.6	909	6 832.3	98.8	23.9
Суудлын автомашин	Cars	ш	<i>p</i>	7 225	47 952.1	14 903	86 748.2	206.3	180.9
Ачааны автомашин	Trucks	ш	<i>p</i>	2 848	40 864.6	6 503	113 688.1	228.3	278.2
Тээврийн хэрэгслэлийн сэлбэг эд анги	Spare parts for vehicles	мян.ш	<i>thous.p</i>	295.8	5 383.1	406.4	11 950.0	137.4	222.0

10.10 ЭКСПОРТ, орноор, жил бүрийн эхний 8 сарын байдлаар
EXPORTS, by countries and as first 8 months of selected years

		мян.ам.долл <i>thous.USD</i>			
Улс орон	Countries	2009 I-VIII		2010 I-VIII	
		Дүн	Дүнд эзлэх хувь	Дүн	Дүнд эзлэх хувь
Дүн	Total	1 082 731.4	100.0	1 793 592.1	100.0
БНХАУ	<i>China</i>	804 324.0	74.3	1 518 504.6	84.7
Канад	<i>Canada</i>	71 143.7	6.6	96 077.4	5.4
Их Британи	<i>United Kingdom</i>	121 893.9	11.3	51 120.1	2.9
ОХУ	<i>Russian Federation</i>	26 782.6	2.5	46 282.3	2.6
БНСУ	<i>Republic of Korea</i>	6 390.0	0.6	23 979.0	1.3
Итали	<i>Italy</i>	16 627.8	1.5	19 316.3	1.1
ХБНГУ	<i>Germany</i>	9 539.1	0.9	14 077.4	0.8
АНУ	<i>USA</i>	11 651.4	1.1	3 258.6	0.2
Тайланд	<i>Thailand</i>	-	-	1 103.9	0.1
Сингапур	<i>Singapore</i>	180.7	-	1 892.2	0.1
Швейцарь	<i>Switzerland</i>	1 539.0	0.1	1 727.8	0.1
Бусад	<i>Other</i>	12 659.2	1.1	16 252.7	0.7

10.11 ИМПОРТ, орноор, жил бүрийн эхний 8 сарын байдлаар
IMPORTS, by countries and as the first 8 months of selected years

		мян.ам.долл <i>thous.USD</i>			
Улс орон	Countries	2009 I-VIII		2010 I-VIII	
		Дүн	Дүнд эзлэх хувь	Дүн	Дүнд эзлэх хувь
Дүн	Total	1 269 079.7	100.0	1 965 197.3	100.0
ОХУ	<i>Russian Federation</i>	427 607.8	33.7	684 818.9	34.8
БНХАУ	<i>China</i>	315 503.1	24.9	581 787.7	29.6
АНУ	<i>USA</i>	73 559.3	5.8	112 091.8	5.7
БНСУ	<i>Republic of Korea</i>	99 896.3	7.9	110 635.3	5.6
Япон	<i>Japan</i>	60 071.5	4.7	105 206.4	5.4
ХБНГУ	<i>Germany</i>	32 678.0	2.6	49 949.3	2.5
Франц	<i>France</i>	45 183.7	3.6	30 033.0	1.5
Сингапур	<i>Singapore</i>	16 431.7	1.3	28 964.0	1.5
Украин	<i>Ukraine</i>	27 218.0	2.1	22 259.5	1.1
Австрали	<i>Australia</i>	12 189.3	1.0	21 329.1	1.1
Итали	<i>Italy</i>	7 679.1	0.6	14 215.3	0.7
Бельги	<i>Belgium</i>	4 307.1	0.3	12 106.6	0.6
Бусад	<i>Other</i>	146 754.8	11.5	191 800.3	9.9

XI. ХӨДӨӨ АЖ АХУЙ
AGRICULTURE

11.1 ХУРААСАН ТӨМС, бүс, аймаг, нийслэлээр, жил бүрийн 9 дүгээр сарын 1-ний байдлаар
POTATOES HARVESTED, by regions, aimags and the Capital city, as the 1st of September of selected years

Аймаг, нийслэл <i>Aimags and the Capital city</i>	2008.IX.1	2009.IX.1	2010.IX.1	$\frac{2010.IX.1}{2009.IX.1} \%$
ДҮН/TOTAL	16 768.2	16 483.6	14 575.0	88.4
	Баруун бүс	West region		
Дүн/Subtotal	3 340.9	3 204.9	2 726.7	85.1
БӨ/BO	694.0	426.0	210.8	49.5
ГО/GO	383.2	75.4	-	-
ЗА/ZA	880.3	108.5	96.0	88.5
УВ/UV	217.6	212.1	241.2	113.7
ХО/КНО	1 165.8	2 382.9	2 178.7	91.4
	Хангайн бүс	Khangai region		
Дүн/Subtotal	2 151.1	1 739.5	2 154.2	123.8
АР/AR	1 574.4	-	504.0	-
БХ/ВКН	12.0	146.0	50.6	34.7
БУ/BU	-	649.0	671.0	103.4
ОР/OR	422.1	926.5	635.6	68.6
ӨВ/OV	142.6	18.0	293.0	1 627.8
	Төвийн бүс	Central region		
Дүн/Subtotal	9 768.3	11 013.1	8 900.4	80.8
ДА/DA	3 327.0	4 355.0	1 046.0	24.0
ДО/DO	-	-	4.5	-
ДУ/DU	0.3	5.2	20.6	396.2
ӨМ/OM	129.7	51.7	90.3	174.7
СЭ/SE	6 293.3	6 382.2	7 047.5	110.4
ТӨ/TO	18.0	219.0	691.5	315.8
	Зүүн бүс	East region		
Дүн/Subtotal	274.6	9.3	74.0	795.7
ДД/DD	58.1	9.3	74.0	795.7
СҮ/SU	100.5	-	-	-
ХЭ/КНЕ	116.0	-	-	-
	Улаанбаатар	Ulaanbaatar		
УБ/UB	1 233.3	516.8	719.7	139.3

11.2 ХУРААСАН ХҮНСНИЙ НОГОО, бүс, аймаг, нийслэлээр, жил бүрийн 9 дүгээр сарын 1-ний байдлаар
 VEGETABLES HARVESTED, by regions, aimags and the Capital, as the 1st of September of selected years

т т

Аймаг, нийслэл Aimags and the Capital city	2008.IX.1	2009.IX.1	2010.IX.1	$\frac{2010.IX.1}{2009.IX.1}$ %
ДҮН/TOTAL	11 572.5	12 537.8	9 296.6	74.1
	Баруун бүс	West region		
Дүн/Subtotal	2 598.8	2 309.3	765.5	33.1
БӨ/BO	114.9	45.0	108.7	241.6
ГО/GO	183.2	162.9	-	-
ЗА/ZA	451.7	39.0	-	-
УВ/UV	132.2	167.7	183.5	109.4
ХО/ХНО	1 716.8	1 894.7	473.3	25.0
	Хангайн бүс	Khangai region		
Дүн/Subtotal	883.0	518.0	791.7	152.8
АР/AR	557.5	-	340.0	-
БХ/ВКН	9.0	46.8	19.0	40.6
ОР/OR	205.6	397.2	234.2	59.0
ӨВ/OV	110.9	74.0	198.5	268.2
	Төвийн бүс	Central region		
Дүн/Subtotal	6 615.1	9 077.8	6 801.3	74.9
ГС/GS	1.0	2.2	1.8	81.8
ДА/DA	1 674.0	2 448.9	754.7	30.8
ДО/DO	-	-	19.3	-
ДУ/DU	0.4	2.9	3.8	131.0
ӨМ/OM	118.5	72.0	58.4	81.1
СЭ/SE	4 581.1	5 976.4	5 839.2	97.7
ТӨ/ТО	240.1	575.4	124.1	21.6
	Зүүн бүс	East region		
Дүн/Subtotal	361.4	17.6	135.8	771.6
ДД/DD	251.9	17.6	135.8	771.6
СҮ/SU	53.5	-	-	-
ХЭ/ХНӨ	56.0	-	-	-
	Улаанбаатар	Ulaanbaatar		
УБ/UB	1 114.2	615.1	802.3	130.4

11.3 БЭЛТГЭСЭН ӨВС ХАДЛАН, бүс, аймаг, нийслэлээр, жил бүрийн 9 дүгээр сарын 1-ний байдлаар
HAY HARVEST, by regions, aimags and the Capital city, as the 1st of September of selected years

T t

Аймаг, нийслэл Aimags and the Capital city	2008.IX.1	2009.IX.1	2010.IX.1	$\frac{2010.IX.1}{2009.IX.1}$ %
ДҮН/TOTAL	327 516.2	259 110.1	410 255.1	158.3
	Баруун бүс	West region		
Дүн/Subtotal	109 464.7	66 232.7	79 299.6	119.7
БӨ/BO	30 711.0	29 545.0	40 419.7	136.8
ГО/GO	1 691.0	1 080.5	2 114.9	195.7
ЗА/ZA	6 886.0	4 288.2	8 779.0	204.7
УВ/UV	27 034.7	19 842.5	14 701.0	74.1
ХО/КНО	43 142.0	11 476.5	13 285.0	115.8
	Хангайн бүс	Khangai region		
Дүн/Subtotal	123 445.8	93 638.3	152 806.7	163.2
АР/AR	58 883.0	26 708.1	47 024.5	176.1
БХ/ВКН	987.0	543.0	1 652.8	304.4
БУ/BU	11 500.0	10 200.0	11 090.0	108.7
ОР/OR	5 948.0	3 830.3	3 417.0	89.2
ӨВ/ОВ	5 084.0	281.7	12 061.8	4 281.8
ХӨ/КНС	41 043.8	52 075.2	77 560.6	148.9
	Төвийн бүс	Central region		
Дүн/Subtotal	47 340.2	37 877.1	90 714.8	239.5
ГС/GS	-	68.3	82.5	120.8
ДА/DA	7 143.9	8 805.9	13 802.2	156.7
ДО/DO	1.0	-	66.3	-
ДУ/DU	110.0	-	-	-
ӨМ/ОМ	443.7	75.1	260.8	347.3
СЭ/SE	25 212.0	21 750.0	61 810.0	284.2
ТӨ/ТО	14 429.6	7 177.8	14 693.0	204.7
	Зүүн бүс	East region		
Дүн/Subtotal	42 592.0	48 362.0	84 853.5	175.5
ДД/DD	17 592.0	11 905.0	22 435.5	188.5
СҮ/SU	-	2 832.0	1 531.0	54.1
ХЭ/КНЕ	25 000.0	33 625.0	60 887.0	181.1
	Улаанбаатар	Ulaanbaatar		
УБ/UB	4 673.5	13 000.0	2 580.5	19.9

11.4 БЭЛТГЭСЭН ГАР ТЭЖЭЭЛ, бүс, аймаг, нийслэлээр, жил бүрийн 9 дүгээр сарын 1-ний байдлаар
HAND MADE FODDER, by regions, aimags and the Capital city, as the 1st of September of selected years

т т

Аймаг, нийслэл <i>Aimags and the Capital city</i>	2008.IX.1	2009.IX.1	2010.IX.1	$\frac{2010.IX.1}{2009.IX.1}$ %
ДҮН/TOTAL	6 703.6	2 914.3	9 049.9	310.5
		Баруун бүс	West region	
Дүн/Subtotal	5 272.6	2 124.7	2 932.3	138.0
БӨ/BO	1 759.5	1 428.0	1 785.0	125.0
ГО/GO	27.0	6.9	36.5	529.0
ЗА/ZA	308.1	116.3	200.3	172.2
УВ/UV	493.6	137.2	233.8	170.4
ХО/ХНО	2 684.4	436.3	676.7	155.1
		Хангайн бүс	Khangai region	
Дүн/Subtotal	1 254.8	414.1	3 043.8	735.0
АР/AR	535.2	290.7	875.5	301.2
БХ/ВКН	18.0	22.9	236.3	1 031.9
БУ/ВУ	50.0	-	-	-
ОР/ОР	2.6	3.6	-	-
ӨВ/ОВ	620.0	39.1	1 791.9	4 582.9
ХӨ/КНС	29.0	57.8	140.1	242.4
		Төвийн бүс	Central region	
Дүн/Subtotal	153.8	212.1	2 556.7	1 205.4
ГС/GS	-	23.9	4.8	20.1
ДА/ДА	1.1	14.0	-	-
ДО/ДО	-	-	5.6	-
ДУ/ДУ	66.5	30.5	2 405.9	7 888.2
ӨМ/ОМ	86.2	21.1	14.7	69.7
ТӨ/ТО	-	122.6	125.7	102.5
		Зүүн бүс	East region	
Дүн/Subtotal	-	161.6	369.9	228.9
ДД/DD	-	5.0	55.6	1 112.0
СҮ/SU	-	143.0	272.0	190.2
ХЭ/КНЕ	-	13.6	42.3	311.0
		Улаанбаатар	Ulaanbaatar	
УВ/УВ	22.4	1.8	147.2	8 177.8

**XII. АЖ ҮЙЛДВЭР
INDUSTRY**

12.1 АЖ ҮЙЛДВЭРИЙН САЛБАРЫН БОРЛУУЛСАН БҮТЭЭГДЭХҮҮН, дэд салбараар, оны үнээр, жил бүрийн эхний 8 сарын байдлаар
SOLD PRODUCTION OF INDUSTRY, by divisions, at current prices, in the first 8 months of the selected years

Аж үйлдвэрийн салбар	Industrial division	2009 VIII	2010 VIII	2009 I-VIII	2010 I-VIII	Үүнээс: гадаадад of which: abroad
Нийт дүн	Total	265 719.0	401 632.5	1 645 102.9	2 716 959.4	1 849 074.2
Уул уурхай, олборлох аж үйлдвэр	Mining and quarrying	192 194.7	294 860.8	1 015 350.0	1 891 510.3	1734 791.7
Нүүрс олборлолт	Mining of coal and lignite, extraction of peat	36 580.9	107 844.0	225 688.1	593 888.4	524 814.8
Газрын тос, шатдаг хий олборлолт	Extraction of crude petroleum and natural gas	17 095.8	17 731.3	74 914.7	142 264.8	142 264.8
Металлын хүдэр олборлолт	Mining of metal ores	136 364.3	163 080.8	694 696.2	1 108 657.4	1028 668.0
Бусад ашигт малтмал олборлолт	Other mining and quarrying	2 153.6	6 204.5	20 050.9	46 699.7	39 044.1
Боловсруулах аж үйлдвэр	Manufacturing	56 465.8	84 439.9	447 116.3	598 849.5	114 282.5
Хүнсний бүтээгдэхүүн, ундаа үйлдвэрлэлт	Manufacture of food products and beverages	30 999.0	41 687.5	233 392.7	312 273.2	13 808.1
Мах, загас, жимс, ногоо, өөх, тос боловсруулалт *	Production, processing and preservation of meat, fish, fruit, vegetables, oils, fats*	3 201.8	2 366.7	27 673.8	30 055.0	12 523.8
Сүү, сүүн бүтээгдэхүүн үйлдвэрлэл *	Manufacture of dairy products *	1 081.4	2 117.6	13 452.6	20 987.5	-
Үр тарианы гурил, цардуул, малын тэжээл үйлдвэрлэл *	Manufacture of grain mill products, starches, starch products, and prepared animal feeds*	6 535.0	5 824.0	45 108.5	52 601.0	-
Хүнсний бусад бүтээгдэхүүн үйлдвэрлэл *	Manufacture of other food products *	5 091.8	5 306.4	38 833.1	39 457.2	-
Ундаа үйлдвэрлэл /согтууруулах ундаа ороод/ *	Manufacture of beverages / includes alcohol drinks/ *	15 089.1	26 072.8	108 324.7	169 172.6	1 284.2
Тамхи үйлдвэрлэл	Manufacture of tobacco products	2 763.5	3 500.0	20 286.9	25 961.4	-
Нэхмэлийн үйлдвэрлэл	Manufacture of textiles	11 268.7	11 271.3	84 256.7	93 656.9	64 525.8
Хувцас үйлдвэрлэл, үслэг арьс боловсруулалт	Manufacture of wearing apparel, dressing and dyeing of fur	452.7	586.5	3 082.8	3 952.0	261.4
Арьс, шир боловсруулах, ширэн эдлэл, гутал үйлдвэрлэл	Tanning and dressing of leather, manufacture of luggage, handbags, saddlery harness, footwear	169.4	55.0	1 620.9	1 187.3	460.7
Мод, модон эдлэл үйлдвэрлэл	Manufacture of wood and wooden products	496.8	1 011.6	3 578.9	4 919.4	-
Нийтлэх, хэвлэх, дуу бичлэг хийх ажиллагаа	Publishing, printing and reproduction of recorded media	1 064.4	1 136.6	8 473.5	10 678.7	-
Цаас, цаасан бүтээгдэхүүн үйлдвэрлэл	Manufacture of paper and paper products	811.6	1 250.6	5 345.1	7 067.7	-
Кокс, шингэн болон цацраг идэвхт түлш үйлдвэрлэл	Manufacture of coke, refined petroleum products and nuclear fuel	-	-	134.2	87.9	-
Химийн бүтээгдэхүүн үйлдвэрлэл	Manufacture of chemicals and chemical products	796.0	2 557.3	10 939.7	17 847.8	-
Резин болон хуванцар бүтээгдэхүүн үйлдвэрлэл	Manufacture of rubber and plastics products	106.3	81.5	286.4	288.8	-
Төмөрлөг бус эрдэс бодисоор хийсэн эдлэл үйлдвэрлэл	Production of other non-metallic mineral products	4 320.5	7 457.9	25 790.8	34 335.2	-
Төмрийн үйлдвэрлэл	Manufacture of basic metals	1 843.3	11 782.7	44 301.9	77 077.7	35 082.6
Машин тоног төхөөрөмжөөс бусад төмөр эдлэл үйлдвэрлэл	Manufacture of fabricated metal products, except machinery and equipment	240.9	1 406.5	1 536.9	6 083.3	141.6
Бичиг хэргийн болон тооцоолох техник үйлдвэрлэл	Manufacture of office accounting and computing	12.0	13.8	102.2	108.7	-
Цахилгаан машин хэрэгсэл үйлдвэрлэл	Manufacture of electrical machinery and apparatus	742.5	327.4	920.4	644.5	-
Эмнэлгийн багаж хэрэгсэл, нарийн хэмжүүр, хараа зүйн хэрэгсэл, цаг үйлдвэрлэл	Manufacture of medical, precision and optical instruments, watches and clocks	6.4	19.6	603.6	456.9	-
Тээврийн бусад хэрэгсэл үйлдвэрлэл	Manufacture of other transport equipment	296.8	219.9	1 738.7	1 571.3	-
Мебель тавилга үйлдвэрлэл, боловсруулах үйлдвэрийн бусад	Manufacture of furniture, manufacturing n.e.c	75.0	74.1	724.1	650.6	2.3
Цахилгаан, дулааны эрчим хүч үйлдвэрлэлт, усан хангамж	Electricity, thermal energy and water supply	17 058.5	22 331.8	182 636.6	226 599.6	-
Цахилгаан, дулаан, уур үйлдвэрлэл	Electricity, thermal energy, steam	15 131.5	19 730.1	163 109.4	205 757.3	-
Ус ариутгал, усан хангамж	Collection, purification and distribution of water	1 927.0	2 601.8	19 527.2	20 842.3	-

Тайлбар: * Бүлгийн дүнд эзлэх хувь

Note: * Percentage share within subsector

12.2 АЖ ҮЙЛДВЭРИЙН САЛБАРЫН БҮТЭЭГДЭХҮҮНИЙ НИЙТ ҮЙЛДВЭРЛЭЛ, дэд салбараар, оны үнээр, жил бүрийн эхний 8 сарын байдлаар
GROSS INDUSTRIAL OUTPUT, by divisions, at current prices, in the first 8 months of the selected years

Аж үйлдвэрийн салбар	Industrial division	2009 VIII	2010 VIII	2009 I-VIII	2010 I-VIII	сая төг mln tog	
						Дүнд эзлэх хувь	
						Percentage share to total	
						2009 I-VIII	2010 I-VIII
Нийт дүн	Total	257 426.2	362 020.2	1 668 164.5	2 485 373.9	100.0	100.0
Уул уурхай, олборлох аж үйлдвэр	Mining and quarrying	185 777.6	269 921.5	1 074 466.5	1 724 960.4	64.4	69.4
Нүүрс олборлолт	Mining of coal and lignite, extraction of peat	31 954.6	87 966.8	209 661.2	474 216.8	12.6	19.1
Газрын тос, шатдаг хий олборлолт	Extraction of crude petroleum and natural gas	16 787.0	18 565.6	70 034.3	146 906.1	4.2	5.9
Металлын хүдэр олборлолт	Mining of metal ores	132 664.5	156 626.9	765 235.2	1 057 021.5	45.9	42.5
Бусад ашигт малтмал олборлолт	Other mining and quarrying	4 371.4	6 762.2	29 535.7	46 815.9	1.8	1.9
Боловсруулах аж үйлдвэр	Manufacturing	54 567.3	69 955.8	410 000.1	533 309.5	24.6	21.5
Хүнсний бүтээгдэхүүн, ундаа үйлдвэрлэл	Manufacture of food products and beverages	27 121.3	33 293.3	196 690.2	276 168.3	11.8	11.1
Мах, загас, жимс, ногоо, өөх, тос боловсруулалт*	Production, processing and preserving of meat, fish fruit, vegetables, oils, fats*	1 240.5	1 755.9	7 514.9	10 836.2	3.8	3.9
Сүү, сүүн бүтээгдэхүүн үйлдвэрлэл*	Manufacture of dairy products *	1 069.1	2 195.0	13 363.7	20 413.0	6.8	7.4
Үр тарианы гурил, цардуул, малын тэжээл үйлдвэрлэл*	Manufacture of grain mill products, starches, starch products and prepared animal feeds*	6 589.4	5 660.6	42 345.3	52 589.8	21.5	19.0
Хүнсний бусад бүтээгдэхүүн үйлдвэрлэл*	Manufacture of other food products*	4 975.7	5 072.3	37 876.2	38 337.6	19.3	13.9
Ундаа үйлдвэрлэл * / согтууруулах ундаа ороод /	Manufacture of beverages * / includes alcohol drinks /	13 246.7	18 609.6	95 590.2	153 991.6	48.6	55.8
Тамхи үйлдвэрлэл	Manufacture of tobacco products	4 439.8	3 383.3	16 407.2	17 527.4	1.0	0.7
Нэхмэлийн үйлдвэрлэл	Manufacture of textiles	12 218.1	9 778.9	90 035.2	91 079.6	5.4	3.7
Хувцас үйлдвэрлэл, үслэг арьс боловсруулалт	Manufacture of wearing apparel, dressing and dyeing of fur	490.3	602.4	3 995.4	4 441.3	0.2	0.2
Арьс, шир боловсруулах, ширэн эдлэл, гутал үйлдвэрлэл	Tanning, dressing of leather, manufacture of luggage, handbags, saddlery, harness, and footwear	173.2	54.5	1 838.3	1 212.5	0.1	0.0
Мод, модон эдлэл үйлдвэрлэл	Manufacture of wood and wooden products	562.3	1 304.5	3 511.0	5 077.5	0.2	0.2
Нийтлэх, хэвлэх, дуу бичлэг хийх ажиллагаа	Publishing, printing and reproduction of recorded media	1 064.4	1 137.0	8 519.1	10 689.2	0.5	0.4
Цаас, цаасан бүтээгдэхүүн үйлдвэрлэл	Manufacture of paper and paper products	559.2	1 065.9	3 886.3	5 586.0	0.2	0.2
Кокс, шингэн болон цацраг идэвхт түлш үйлдвэрлэл	Manufacture of coke, refined petroleum products and nuclear fuel	-	4.1	82.9	101.7	0.0	0.0
Химийн бүтээгдэхүүн үйлдвэрлэл	Manufacture of chemicals and chemical products	661.6	2 099.1	10 490.6	18 033.4	0.6	0.7
Резин болон хуванцар бүтээгдэхүүн үйлдвэрлэл	Manufacture of rubber and plastics products	115.9	74.9	397.1	359.9	0.0	0.0
Төмөрлөг бус эрдэс бодисоор хийсэн эдлэл үйлдвэрлэл	Production of other non-metallic mineral products	5 670.4	7 912.7	27 771.3	37 313.6	1.7	1.5
Төмрийн үйлдвэрлэл	Manufacture of basic metals	812.3	8 218.4	41 083.6	57 969.0	2.5	2.3
Машин тоног төхөөрөмжөөс бусад төмөр эдлэл үйлдвэрлэл	Manufacture of fabricated metal products, except machinery and equipment	255.6	654.1	1 596.7	4 848.8	0.1	0.2
Бичиг хэргийн болон тооцоолох техник үйлдвэрлэл	Manufacture of office accounting and computing	12.0	13.8	102.2	108.7	0.0	0.0
Цахилгаан машин хэрэгсэл үйлдвэрлэл	Manufacture of electrical machinery and apparatus	138.4	33.3	644.1	269.1	0.0	0.0
Эмнэлгийн багаж хэрэгсэл, нарийн хэмжүүр, хараа зүйн хэрэгсэл, цаг үйлдвэрлэл	Manufacture of medical precision and optical instruments, watches and clocks	6.4	49.2	392.4	355.4	0.0	0.0
Тээврийн бусад хэрэгсэл үйлдвэрлэл	Manufacture of other transport equipment	198.6	194.1	1 877.5	1 551.8	0.1	0.1
Мебель тавилга үйлдвэрлэл, боловсруулах үйлдвэрийн бусад	Manufacture of furniture, manufacturing n.e.c	67.4	82.3	678.9	616.4	0.0	0.0
Цахилгаан, дулааны эрчим хүч үйлдвэрлэлт, усан хангамж	Electricity, thermal energy and water supply	17 081.3	22 142.9	183 698.0	227 104.1	11.0	9.1
Цахилгаан, дулаан, уур үйлдвэрлэл	Electricity, thermal energy, steam	15 125.9	19 461.0	162 845.0	205 251.9	9.8	8.2
Ус ариутгал, усан хангамж	Collection, purification and distribution of water	1 955.4	2 681.9	20 852.9	21 852.2	1.3	0.9

Тайлбар: * Бүлгийн дүнд эзлэх хувь

Note: * Percentage share within subsector

12.3 АЖ ҮЙЛДВЭРИЙН САЛБАРЫН БҮТЭЭГДЭХҮҮНИЙ НИЙТ ҮЙЛДВЭРЛЭЛ, дэд салбараар, 2005 оны зэрэгцүүлэх үнээр,
жил бүрийн эхний 8 сарын байдлаар
GROSS INDUSTRIAL OUTPUT, by division, at 2005 constant prices, by the first 8 months of selected years

Аж үйлдвэрийн салбар	Industrial division	2009 VIII	2010 VIII	2009 I-VIII	2010 I-VIII	сая төг. mln tog	
						2010 I-VIII	% 2009 I-VIII
Нийт дүн	Total	141 876.6	159 984.1	1 017 283.2	1 174 510.7	115.5	
Уул уурхай, олборлох аж үйлдвэр	Mining and quarrying	90 586.9	100 318.2	610 325.1	692 489.3	113.5	
Нүүрс олборлолт	Mining of coal and lignite, extraction of peat	11 911.5	25 259.5	78 399.8	146 956.4	187.4	
Газрын тос, шатдаг хий олборлолт	Extraction of crude petroleum and natural gas	10 313.3	10 553.9	51 746.8	78 818.0	152.3	
Металлын хүдэр олборлолт	Mining of metal ores	66 468.2	62 081.9	466 447.0	449 588.6	96.4	
Бусад ашигт малтмал олборлолт	Other mining and quarrying	1 893.9	2 423.0	13 731.5	17 126.4	124.7	
Боловсруулах аж үйлдвэр	Manufacturing	38 913.0	46 381.4	278 312.9	344 953.3	123.9	
Хүнсний бүтээгдэхүүн, ундаа үйлдвэрлэл	Manufacture of food products and beverages	18 096.0	22 180.5	123 605.5	169 370.8	137.0	
Мах, загас, жимс, ногоо, өөх, тос боловсруулалт	Production, processing and preserving of meat, fish fruit, vegetables, oils, fats	889.7	1 165.7	4 997.6	6 982.5	139.7	
Сүү, сүүн бүтээгдэхүүн үйлдвэрлэл	Manufacture of dairy products	713.0	1 308.1	6 842.7	11 174.9	163.3	
Үр тарианы гурил, цардуул, малын тэжээл үйлдвэрлэл	Manufacture of grain mill products, starches, starch products and prepared animal feeds	3 250.0	4 229.5	20 755.3	34 851.0	167.9	
Хүнсний бусад бүтээгдэхүүн үйлдвэрлэл	Manufacture of other food products	2 820.5	2 170.4	19 761.8	18 027.3	91.2	
Ундаа үйлдвэрлэл / согтууруулах ундаа ороод /	Manufacture of beverages / includes alcohol drinks /	10 422.8	13 306.8	71 248.1	98 335.2	138.0	
Тамхи үйлдвэрлэл	Manufacture of tobacco products	2 366.1	1 920.0	9 710.6	9 914.5	102.1	
Нэхмэлийн үйлдвэрлэл	Manufacture of textiles	11 582.6	6 630.8	62 171.7	66 210.4	106.5	
Хувцас үйлдвэрлэл, үслэг арьс боловсруулалт	Manufacture of wearing apparel, dressing and dyeing of fur	400.3	333.6	3 105.1	4 245.7	136.7	
Арьс, шир боловсруулах, ширэн эдлэл, гутал үйлдвэрлэл	Tanning, dressing of leather, manufacture of luggage, handbags, saddlery, harness, and footwear	19.3	22.0	7 681.0	3 641.9	47.4	
Мод, модон эдлэл үйлдвэрлэл	Manufacture of wood and wooden products	219.7	368.8	1 390.0	1 752.7	126.1	
Цаас, цаасан бүтээгдэхүүн үйлдвэрлэл	Manufacture of paper and paper products	258.3	325.2	1 647.3	1 594.4	96.8	
Нийтлэх, хэвлэх, дуу бичлэг хийх ажиллагаа	Publishing, printing and reproduction of recorded media	802.5	817.6	6 685.5	7 874.9	117.8	
Кокс, шингэн болон цацраг идэвхт түлш түлш үйлдвэрлэл	Manufacture of coke, refined petroleum products and nuclear fuel	-	5.8	161.8	174.6	108.0	
Химийн бүтээгдэхүүн үйлдвэрлэл	Manufacture of chemicals and chemical products	705.8	819.8	8 191.1	10 661.1	130.2	
Резин болон хуванцар бүтээгдэхүүн үйлдвэрлэл	Manufacture of rubber and plastic products	52.1	66.8	196.4	247.1	125.8	
Төмөрлөг бус эрдэс бодисоор хийсэн эдлэл үйлдвэрлэл	Production of other non-metallic mineral products	3 453.8	5 908.7	13 936.9	20 653.8	148.2	
Төмрийн үйлдвэрлэл	Manufacture of basic metals	739.5	6 789.8	37 619.2	47 165.5	125.4	
Машин тоног төхөөрөмжөөс бусад төмөр эдлэл үйлдвэрлэл	Manufacture of fabricated metal products, except machinery and	6.5	2.4	34.1	24.2	70.9	
Бичиг хэргийн болон тооцоолох техник үйлдвэрлэл	Manufacture of office, accounting and computing machinery	20.8	20.8	207.6	165.3	79.6	
Цахилгаан машин хэрэгсэл үйлдвэрлэл	Manufacture of electrical machinery and apparatus	103.2	26.1	498.5	211.9	42.5	
Эмнэлгийн багаж хэрэгсэл, нарийн хэмжүүр, хараа зүйн хэрэгсэл, цаг үйлдвэрлэл	Manufacture of medical precision and optical instruments, watches and clocks	1.1	44.6	321.3	299.5	93.2	
Тээврийн бусад хэрэгсэл үйлдвэрлэл	Manufacture of other transport equipment	-	-	232.0	-	-	
Мебель тавилга үйлдвэрлэл, боловсруулах үйлдвэрийн бусад	Manufacture of furniture, manufacturing n.e.c	85.3	98.1	917.6	745.2	81.2	
Цахилгаан, дулааны эрчим хүч үйлдвэрлэлт, усан хангамж	Electricity, thermal energy and water supply	12 376.7	13 284.5	128 645.2	137 068.0	106.5	
Цахилгаан, дулаан, уур үйлдвэрлэл	Electricity, thermal energy, steam	11 404.9	12 206.7	119 492.9	128 051.8	107.2	
Цахилгаан эрчим хүч үйлдвэрлэл	Electricity	10 253.5	11 277.4	91 530.0	97 728.9	106.8	
Дулаан, уур үйлдвэрлэл	Thermal energy	1 151.4	929.4	27 962.9	30 323.0	108.4	
Ус ариутгал, усан хангамж	Collection, purification and distribution of water	971.7	1 077.7	9 152.3	9 016.2	98.5	

12.4 АЖ ҮЙЛДВЭРИЙН САЛБАРЫН ГОЛ НЭР ТӨРЛИЙН БҮТЭЭГДЭХҮҮН ҮЙЛДВЭРЛЭЛ, жил бүрийн эхний 8 сарын байдлаар
PRODUCTION OF MAJOR COMMODITIES, by the first 8 months of selected years

Гол нэр төрлийн бүтээгдэхүүн	Major commodities	Хэмжих нэгж	Unit	2009 VIII	2010 VIII	2009 I-VIII	2010 I-VIII	2010 I-VIII, 2009 I-VIII%
Цахилгаан, дулааны эрчим хүч үйлдвэрлэл, усан хангамж				Electricity, thermal energy and water supply				
Цахилгаан эрчим хүч	Electricity	сая квт.цаг	mln.kw.h	247.7	272.4	2 210.9	2 360.6	106.8
Дулааны эрчим хүч	Thermal energy	мян.Гкал	thous.Gkal	187.2	151.1	4 546.3	4 930.0	108.4
Түгээсэн цэвэр ус	Distribution water	мян.м ³	thous.m ³	4 415.0	4 896.6	41 582.5	40 964.3	98.5
Уул уурхай, олборлох аж үйлдвэр				Mining and quarrying				
Нүүрс	Coal	мян.т	thous.t	1 136.9	2 410.9	7 482.9	14 026.3	187.4
Газрын тос	Crude oil	мян.бар.	thous.bar.	188.5	192.9	945.8	1 440.5	152.3
Зэсийн баяжмал, металл агуулгаараа	Copper, with concentrate	мян.т	thous.t	44.3	42.9	350.1	344.3	98.3
Зэсийн баяжмал, 35%-ийн агуулгад шилжүүлснээр	Copper concentrate with 35 %	мян.т	thous.t	29.8	28.9	237.5	237.3	99.9
Молибдений баяжмал металл агуулгаараа	Molybdenum, with concentrate	т	t	442.0	370.0	3 062.0	2 943.0	96.1
Молибдений баяжмал, 47%-ийн агуулгад шилжүүлснээр	Molybdenum concentrate with 47 %	т	t	471.0	402.6	3 285.0	3 168.2	96.4
Алт	Gold	кг	kg	1 189.4	757.9	6 022.7	4 187.2	69.5
Төмрийн хүдэр	Iron ore	мян.т	thous.t	85.1	330.8	857.4	1 595.5	186.1
Хайлуур жоншны баяжмал	Fluor spar concentrate	мян.т	thous.t	9.7	12.7	71.1	98.1	138.0
Цайрын баяжмал	Zincum concentrate	мян.т	thous.t	11.5	7.4	87.9	74.7	85.0
Гянтболдын баяжмал	Tangsten concentrate	т	t	15.0	-	36.8	19.9	54.1
Буталмал чулуу	Broken or crashed stone	мян.м ³	thous.m ³	11.7	16.0	66.0	62.6	94.8
Боловсруулах аж үйлдвэр				Manufacturing				
Үхрийн мах	Beef	т	t	215.2	424.0	274.4	600.9	2.2 *
Хонины мах	Mutton	т	t	-	-	9.0	931.0	103.4 *
Адууны мах	Horse meat	т	t	-	-	15.0	261.8	17.5 *
Ямааны мах	Goat meat	т	t	-	-	97.2	375.3	3.9 *
Гахайн мах	Pork	т	t	1.5	1.0	9.4	6.4	68.1
Өлөн гэдэс	Small intestine	мян.гогцоо	thous.rolls	69.4	111.2	646.6	810.9	125.4
Хиамны зүйл	Sausage	т	t	133.5	137.0	1 092.6	1 090.5	99.8
Жимсний компот	Fruit compote	т	t	15.0	9.0	34.0	48.0	141.2
Шингэн сүү	Milk	мян.л	thous.l	382.2	1 078.0	6 273.9	11 503.7	183.4
Тараг	Sour milk and yoghurt	мян.л	thous.l	160.5	423.4	2 553.0	3 938.5	154.3
Зайрмаг	Ice cream	мян.ш	thous.pcs	2 912.4	4 626.8	12 454.7	19 785.2	158.9
Цөцгий, цөцгийн тос	Soured cream and butter	т	t	91.2	48.9	461.1	442.4	95.9
Бяслаг, аарц	Cheese and curds from sour milk	т	t	3.9	7.0	50.2	89.8	178.9
Дээд гурил	Wheat flour, highest grade	т	t	1 215.3	3 595.4	10 392.7	23 125.4	2.2 *
Нэгдүгээр гурил	Wheat flour, grade I	т	t	6 592.0	6 155.2	37 752.4	58 150.7	154.0
Хоёрдугаар гурил	Wheat flour, grade II	т	t	923.1	892.0	5 608.2	6 462.7	115.2
Хүүхдийн будаа	Semolina	т	t	48.1	26.0	610.5	223.4	36.6
Малын тэжээл	Fodder	т	t	2 913.2	3 508.1	20 843.5	40 037.3	192.1
Талх	Bread	т	t	1 882.2	1 843.0	15 522.1	14 034.8	90.4
Нарийн боов	Bakery products	т	t	1 145.7	1 079.6	8 404.2	8 274.2	98.5
Бялуу	Cake	т	t	34.5	27.9	233.2	219.6	94.2
Чихэр	Sweets	т	t	5.8	5.5	67.9	50.1	73.8
Жигнэмэг	Biscuit	т	t	18.4	24.4	164.6	198.5	120.6
Гоймон	Macaroni noodles	т	t	627.3	28.4	2 685.8	1 443.3	53.7
Пүнтүүз	Special Chinese noodles	т	t	4.5	6.3	26.1	27.3	104.6
Хүнсний давс	Salt	т	t	110.6	169.2	825.4	1 205.2	146.0
Бууз, банш	Buuz and dumpling	т	t	66.4	39.6	424.9	456.9	107.5
Кетчуп	Ketchup	т	t	17.2	-	92.8	27.7	29.8
Савласан ногоон цай	Green tea	кг	kg	1 320.0	976.0	5 661.5	7 976.0	140.9
Шарсан төмс	Chips	т	t	10.8	19.6	55.1	86.0	156.1
Спирт	Spirit	мян.л	thous.l	159.0	73.0	2 522.9	2 302.8	91.3
Архи	Alcoholic beverage	мян.л	thous.l	1 337.5	1 673.4	10 323.9	13 549.1	131.2
Дарс	Wine	мян.л	thous.l	3.5	8.5	84.4	107.9	127.8
Пиво	Beer	мян.л	thous.l	2 939.0	4 480.8	16 543.3	26 926.6	162.8
Цэвэр ус	Pure water	мян.л	thous.l	1 898.4	2 606.5	11 616.8	16 856.2	145.1
Амтат ус, ундаа	Soft drinks	мян.л	thous.l	4 392.9	4 203.1	30 318.6	34 611.4	114.2
Жүүс	Juice	мян.л	thous.l	2 955.5	3 543.2	18 134.0	27 389.7	151.0
Тамхи	Cigarettes	мян.блок	thous.blocks	788.7	640.0	3 236.9	3 304.8	102.1
Хивс	Carpet	мян.м ²	thous.m ²	35.2	38.3	308.6	365.6	118.5
Ээрсэн утас	Spun thread	т	t	3.9	6.7	30.5	53.6	175.7
Сүлжмэл эдлэл	Knitted goods	мян.ш	thous.pcs	47.7	70.6	374.8	385.1	102.7
Самнасан ноолуур	Combed down	т	t	157.9	31.4	678.2	637.8	94.0
Эсгий	Felt	мян.м	thous.m	17.3	8.5	68.6	92.1	134.3
Тэмээний ноосон хөнжил	Camel woollen blanket	мян.м	thous.m	1.2	0.8	32.4	7.7	23.8
Эсгий гутал	Felt boots	мян.хос	thous.pairs	1.1	1.9	5.8	10.9	186.9

Тайлбар: *Дахин

Note: *Times more

(Хүснэгт 12.4-ийн үргэлжлэл Table 12.4 continuation)

Гол нэр төрлийн бүтээгдэхүүн	Major commodities	Хэмжих нэгж	Unit	2009 VIII	2010 VIII	2009 I-VIII	2010 I-VIII	2010 I-VIII / 2009 I-VIII %
Нэхий дээл	Sheepskin coat	ш	pcs	828	822	5 255	5 938	113.0
Савхин гутал, ботинк	Leather footwear	мян.хос	thous.pairs	0.3	0.5	3.4	7.0	2.0 *
Барилгын модон хаалга, цонх	Wooden building door and windows	мян.м ²	thous.m ²	0.4	2.6	1.1	7.8	7.2 *
Барилгын шалны банз	Plank for floor	мян.м ³	thous.m ³	-	0.0	0.6	0.6	98.8
Зүсмэл материал	Sawn wood	м ³	m ³	800.5	1 596.1	6 157.5	8 586.3	139.4
Төмөр замын дэр мод	Railway sleeper	мян.м ³	thous.m ³	1.5	1.2	10.1	8.3	82.2
Дэвтэр	Notebook	мян.ш	thous.pcs	1 612.5	2 165.2	7 995.0	7 444.8	93.1
Ариун цэврийн цаас	Toilet paper	мян.ш	thous.pcs	218.2	326.1	1 451.8	1 185.5	81.7
Сонины цаас	Paper of newspaper	т	t	3.0	5.0	35.2	46.6	132.4
Бичгийн цаас	Printing and copy paper	т	t	25.0	8.0	223.5	139.9	62.6
Сонин	Newspaper	сая х.д.х	mln.pr.p	3.0	3.6	26.1	29.7	113.7
Ном	Book	сая х.д.х	mln.pr.p	3.8	4.9	28.4	36.6	128.8
Хэвлэмэл хуванцар картууд	Printing plastic cards	мян.ш	thous.pcs	3.7	3.1	36.8	32.0	87.0
Бусад хэвлэмэл зүйлс	Other printing matter	мян.ш	thous.pcs	773.2	553.4	5 917.5	6 816.8	115.2
Шахмал түлш	Briquette	т	t	-	70.0	1 948.9	2 103.9	108.0
Шахмал эм	Medical tablets	мян.боодол	thous.packs	442.8	302.6	6 883.0	5 929.7	86.1
Тарилгын эм	Injection	мян.ампул	thous.amp	5.5	2.0	2 725.9	2 494.6	91.5
Шингэн эм	Liquid medicine	т	t	123.6	148.5	695.8	1 205.2	173.2
Гоо сайхны тос	Beauty cream	мян.ш	thous.pcs	23.3	5.8	153.3	264.6	172.6
Вакуум цонх, хаалга	Vacuum windows and doors	м ²	m ²	545.6	301.2	1 894.2	1 226.7	64.8
Цемент	Cement	мян.т	thous.t	30.3	48.2	142.3	191.8	134.8
Шохой	Lime	мян.т	thous.t	3.4	2.6	28.2	31.5	111.7
Төмөр бетон эдлэл	Articles of iron concrete	мян.м ³	thous.m ³	1.6	2.7	7.4	9.0	121.6
Бетон дэр	Metal sleeper	мян.ш	thous.pcs	1.7	2.6	26.5	50.0	189.0
Цул бетон	Solid concrete	м ³	m ³	61.1	253.6	506.5	1 378.7	2.7 *
Бетон зуурмаг	Concrete mortar	м ³	m ³	6 607.4	7 115.0	24 013.2	20 133.9	83.8
Шавардлагын зуурмаг	Plastering mortar	м ³	m ³	15.0	36.6	59.0	138.6	2.3 *
Хөөсөнцөр хавтан	Lather panel	мян.м ³	thous.m ³	-	-	5.3	0.3	6.2
Катодын зэс, 99%	Copper 99%	т	t	232.1	228.2	1 512.3	1 835.7	121.4
Металл бэлдэц	Metal steel	мян.т	thous.t	0.0	5.8	36.2	45.0	124.3
Металл цувимал	Metal foundries	мян.т	thous.t	-	6.5	25.0	41.7	166.7
Ган төмөр хийц	Steel casting	мян.т	thous.t	0.0	0.4	1.8	2.3	127.2
Нэг удаагийн тариур	Disposable injection	сая ш	mln.pcs	-	0.6	4.3	3.7	87.3
Цахилгааны утас	Electric wire	т	t	39.6	10.0	191.3	81.3	42.5
Алт, мөнгөн эдлэл	Jewellery	ш	pcs	139	82	827	906	109.6
Одон медаль	Decoration and medal	мян.ш	thous.pcs	0.6	0.6	13.7	6.9	50.4
Лаа	Candle	мян.ш	thous.pcs	-	-	4 743.4	1 422.5	30.0

Тайлбар: *Дахин

Note: *Times more

**XIII. ИХ БАРИЛГА
CONSTRUCTION**

13.1 БАРИЛГЫН БАЙГУУЛЛАГЫН ГҮЙЦЭТГЭСЭН БАРИЛГА УГСРАЛТ, ИХ ЗАСВАРЫН АЖИЛ, байгууллагын төрлөөр, оны үнээр
VALUE OF CONSTRUCTION AND CAPITAL REPAIR OUTPUTS BY ENTITIES, by kind of entities, at current prices

Хугацаа Periods	Бүгд Total	Байгууллагын төрлөөр By kind of entities				Гадаадын байгууллага бүгд Foreign entities total
		Дотоодын байгууллага бүгд Domestic entities total	Төрийн өмчийн байгууллага Government entities	Хувийн байгууллага Private entities	Гадаадтай хамтарсан байгууллага Joint entities	
2009 I-VIII	98 811.0	91 429.3	7 043.1	76 905.7	7 480.5	7 381.7
2010 I-VIII	107 328.3	99 615.1	7 834.4	90 034.7	1 746.0	7 713.2
2010 I-VIII 2009 I-VIII %	108.6	109.0	111.2	117.1	23.3	104.5

13.2 ДОТООДЫН БАРИЛГЫН БАЙГУУЛЛАГЫН ГҮЙЦЭТГЭСЭН БАРИЛГА УГСРАЛТ, ИХ ЗАСВАРЫН АЖИЛ, бүс, аймаг,
нийслэлээр, оны үнээр
VALUE OF CONSTRUCTION AND CAPITAL REPAIR OUTPUTS BY DOMESTIC ENTITIES, by regions, aimags and the Capital,
at current prices

Аймаг, нийслэл Aimags and the Capital	2008	2009*	2009 I-VIII	2010 I-VIII	2010 I-VIII 2009 I-VIII %
Дүн/ Total	479 623.4	250 605.0	91 429.3	99 615.1	109.0
	Баруун бүс		West region		
Дүн/ Subtotal	45 224.0	36 734.3	17 921.2	19 666.5	109.7
БӨ/BO	6 791.2	6 309.0	2 871.4	2 318.1	80.7
ГО/GO	5 002.7	9 386.0	5 560.7	7 493.9	134.8
ЗА/ZA	12 147.2	3 488.3	230.0	1 335.4	580.6
УВ/UV	9 907.2	10 593.9	5 573.3	4 205.7	75.5
ХО/КНО	11 375.7	6 957.1	3 685.8	4 313.3	117.0
	Хангайн бүс		Khangai region		
Дүн/ Subtotal	60 900.2	28 645.2	11 700.9	14 860.9	127.0
АР/AR	3 873.7	1 911.9	472.3	1 192.8	252.5
БХ/ВКН	4 552.0	3 377.1	1 241.0	1 208.5	97.4
БУ/BU	2 426.7	859.4	270.0	780.8	289.2
ОР/OR	39 259.0	10 510.3	6 539.3	7 591.7	116.1
ӨВ/OV	3 207.8	2 364.8	1 415.7	1 337.1	94.5
ХӨ/КНС	7 581.0	9 621.6	1 762.6	2 750.0	156.0
	Төвийн бүс		Central region		
Дүн/ Subtotal	21 609.0	19 160.7	8 185.5	9 829.1	120.1
ГС/GS	55.8	737.1	196.9	790.5	401.4
ДА/DA	8 150.5	7 026.1	4 414.0	3 957.0	89.6
ДО/DO	1 603.5	721.2	308.7	187.2	60.6
ДУ/DU	1 828.3	1 727.1	532.9	756.1	141.9
ӨМ/OM	4 392.8	1 943.2	828.9	801.2	96.7
СЭ/SE	1 350.3	682.9	216.9	852.1	392.9
ТӨ/TO	4 227.8	6 323.2	1 687.3	2 485.2	147.3
	Зүүн бүс		East region		
Дүн/ Subtotal	9 512.7	8 047.6	2 663.6	4 635.3	174.0
ДД/DD	5 917.5	3 877.8	679.9	2 143.9	315.3
СҮ/SU	1 062.6	773.5	75.1	655.2	872.2
ХЭ/КНЕ	2 532.6	3 396.3	1 908.6	1 836.3	96.2
	Улаанбаатар		Ulaanbaatar		
УБ/UB	318 749.6	154 430.8	50 958.2	50 623.3	99.3
	Бусад		Other		
Бусад/ Others**	23 627.9	3 586.5	-	-	-

Тайлбар: *- Урьдчилсан гүйцэтгэл

Note: *- Preliminary results

** - Барилгын цэрэг, төмөр зам зэрэг хот, хөдөөд барилгын олон салбар гүйцэтгэгчтэй удирдах газруудыг энд байршлаар нь салгаж харуулаагүй болно.

** - Military construction and railway transport offices, which have numerous branches in aimags and the capital city are not differentiated by locations.

XIV. ТЭЭВЭР
TRANSPORT

14.1 ТӨМӨР ЗАМ, АГААРЫН ТЭЭВРИЙН ҮНДСЭН ҮЗҮҮЛЭЛТ, жил бүрийн эхний 8 сарын байдлаар
MAIN INDICATORS OF RAILWAY AND AIR TRANSPORT, as of first 8 months of selected years

Тээврийн төрөл, үзүүлэлтүүд	Types of transport and indicators	2008	2009	2010	2010 I-VIII 2009 I-VIII	%
		I-VIII	I-VIII	I-VIII		
I. Төмөр замын тээвэр		Railway transport				
Тээсэн ачаа, мян.т	Carried freight, thous.t	9 520.4	8 896.5	10 485.5		117.9
дотоодын	domestic	5 095.4	4 577.0	5 144.9		112.4
гаргалт	export	1 641.0	1 913.3	2 690.6		140.6
оруулалт	import	1 129.5	785.2	1 021.0		130.0
дамжин өнгөрөх	transit	1 654.5	1 621.0	1 629.0		100.5
Ачаа эргэлт, сая т.км	Freight turnover, mln.t. km	5 496.3	5 085.9	6 420.7		126.2
дотоодын	domestic	1 746.1	1 406.6	1 635.9		116.3
гаргалт	export	1 341.4	1 513.7	2 486.1		164.2
оруулалт	import	572.4	366.3	490.4		133.9
дамжин өнгөрөх	transit	1 836.5	1 799.3	1 808.2		100.5
Зорчигчдын тоо, мян.хүн	Carried passengers, thous.persons	3 017.9	2 194.5	2 349.3		107.1
олон улсад зорчсон	international carried	123.7	80.6	81.3		100.9
дотоодод зорчсон	domestic carried	2 894.2	2 113.9	2 268.0		107.3
Зорчигч эргэлт, сая хүн км	Passenger turnover, mln.pass.km	956.9	690.6	781.8		113.2
Шилжүүлсэн сая т.км	In terms of mln.t. km	6 453.3	5 776.4	7 202.5		124.7
Тээврийн орлого, оны үнээр, сая төг	Revenue, at current prices, mln.tog	132 851.3	138 477.1	189 408.0		136.8
II. Агаарын тээвэр		Air transport				
Тээсэн ачаа, т	Carried freight, t	1 311.5	812.2	1 099.6		135.4
шуудан	mail	264.3	208.5	247.9		118.9
тээш	luggage	177.1	209.3	172.4		82.4
ачаа	freight	870.1	394.4	679.3		172.2
Ачаа эргэлт, мян.т.км	Freight turnover, thous.t. km	5 151.8	2 345.1	2 955.4		126.0
шуудан	mail	618.6	500.4	438.6		87.6
тээш	luggage	465.1	385.9	243.6		63.1
ачаа	freight	4 068.1	1 458.7	2 273.2		155.8
Зорчигчдын тоо, мян.хүн	Carried passengers, thous.persons	264.0	209.2	262.4		125.4
олон улсад зорчсон	international carried	185.0	160.4	185.7		115.8
дотоодод зорчсон	domestic carried	79.1	48.9	76.7		157.0
Зорчигч эргэлт, сая хүн км	Passenger turnover, mln.pass.km	710.4	457.2	450.6		98.6
Шилжүүлсэн сая т.км	In terms of mln.t. km	69.1	43.8	43.8		100.0
Тээврийн орлого, оны үнээр, сая төг	Revenue, at current prices, mln.tog	77 928.3	74 730.7	85 178.0		114.0

XV. ЦАГ УУР, АГААРЫН БОХИРДОЛ
METEOROLOGY AND AIR POLLUTION

15.1 ЦАГ УУРЫН ҮЗҮҮЛЭЛТ
METEOROLOGICAL PARAMETERS

Цаг уурын станцын байршил	Meteorological stations	Агаарын дундаж температур (°C)			Олон жилийн (1960-1990 оны) дундаж температур (°C)-тай харьцуулбал : +, - Comparison with multi year (1960-1990) mean temperature (°C) : +, -		
		Air average temperature (°C)			2009	2010	2010
		2009 VIII	2010 VII	2010 VIII	VIII	VII	VIII
		Баруун бүс			West region		
Өлгий	<i>Ulgii</i>	14.8	18.5	15.3	0.3	2.2	0.8
Алтай	<i>Altai</i>	13.6	16.8	12.9	1.3	3.1	0.6
Улиастай	<i>Uliastai</i>	14.4	17.9	13.0	1.1	2.9	-0.3
Тосонцэнгэл	<i>Tosontsengel</i>	12.5	16.2	11.8	0.8	2.4	0.1
Улаангом	<i>Ulaangom</i>	17.5	20.6	18.3	0.8	1.6	1.6
Ховд	<i>Khovd</i>	17.6	20.9	16.4	0.9	2.4	-0.3
		Хангайн бүс			Khangai region		
Цэцэрлэг	<i>Tsetserleg</i>	14.0	17.4	13.9	1.2	3.1	1.1
Баянхонгор	<i>Bayankhongor</i>	16.2	20.4	16.1	1.7	4.2	1.6
Булган	<i>Bulgan</i>	14.9	19.0	13.8	1.0	3.0	-0.1
Эрдэнэт	<i>Erdenet</i>	14.7	18.4	13.9	0.8	2.9	0.0
Арвайхээр	<i>Arvaikheer</i>	15.5	19.2	15.8	1.7	3.9	2.0
Хархорин	<i>Kharkhorin</i>	15.5	19.4	14.9	1.0	3.2	0.4
Мөрөн	<i>Murun</i>	15.2	19.2	15.2	0.8	3.0	0.8
Хатгал	<i>Khatgal</i>	10.3	13.5	10.5	0.1	1.9	0.3
		Төвийн бүс			Central region		
Чойр	<i>Choir</i>	18.6	22.8	17.2	1.8	4.2	0.4
Дархан	<i>Darkhan</i>	17.9	22.2	17.0	1.1	3.3	0.2
Сайншанд	<i>Sainshand</i>	22.3	26.5	21.4	1.5	3.7	0.6
Замын-Үүд	<i>Zamiin-Uud</i>	22.5	27.2	22.0	1.8	4.3	1.3
Мандалговь	<i>Mandalgovi</i>	18.8	22.9	17.6	1.9	4.2	0.7
Даланзадгад	<i>Dalanzadgad</i>	21.8	25.7	20.9	2.4	4.6	1.5
Ханбогд	<i>Khanbogd</i>	23.8	27.9	22.7	2.0	4.1	0.9
Сүхбаатар	<i>Sukhbaatar</i>	16.9	21.4	16.7	0.2	2.3	0.0
Баруунхараа	<i>Baruunkharaa</i>	17.6	21.4	15.9	1.3	3.1	-0.4
Зүүнхараа	<i>Zuunkharaa</i>	17.0	21.1	15.5	1.3	2.0	-0.2
Зуунмод	<i>Zuunmod</i>	14.6	19.5	13.7	0.9	3.9	0.0
		Зүүн бүс			East region		
Чойбалсан	<i>Choibalsan</i>	19.5	22.7	22.1	1.7	2.8	4.3
Баруун-Урт	<i>Baruun-Urt</i>	20.1	23.2	18.1	2.2	3.3	0.2
Өндөрхаан	<i>Undurkhaan</i>	17.5	22.1	16.8	1.3	3.4	0.6
		Улаанбаатар			Ulaanbaatar		
Улаанбаатар	<i>Ulaanbaatar</i>	16.7	21.7	15.6	1.9	4.8	0.8

Эх сурвалж: Ус, цаг уурын хүрээлэнгийн мэдээ.

Source : Data of the Institute of Meteorology and Hydrology.

(Хүснэгт 15.1-ийн үргэлжлэл-Table 15.1 continuation)

Цаг уурын станцын байршил	Meteorological stations	Үнэмлэхүй их температур (°C)			Үнэмлэхүй бага температур (°C)		
		Maximum temperature (°C)			Minimum temperature (°C)		
		2009 VIII	2010 VII	2010 VIII	2009 VIII	2010 VII	2010 VIII
		Баруун бүс			West region		
Өлгий	<i>Ulgii</i>	27.8	29.4	28.2	2.6	7.2	3.0
Алтай	<i>Altai</i>	26.7	28.4	26.9	0.5	6.4	0.0
Улиастай	<i>Uliastai</i>	29.0	30.9	30.9	0.6	5.1	1.7
Тосонцэнгэл	<i>Tosontsengel</i>	29.8	27.4	30.0	0.2	4.7	-0.8
Улаангом	<i>Ulaangom</i>	32.2	32.1	29.2	4.5	6.7	3.9
Ховд	<i>Khovd</i>	31.0	31.8	31.8	5.8	7.5	3.7
		Хангайн бүс			Khangai region		
Цэцэрлэг	<i>Tsetserleg</i>	29.1	29.6	28.4	2.5	5.0	1.1
Баянхонгор	<i>Bayankhongor</i>	30.0	34.1	30.2	3.8	8.4	3.2
Булган	<i>Bulgan</i>	33.8	32.2	29.6	2.4	3.3	-0.9
Эрдэнэт	<i>Erdenet</i>	31.9	30.4	28.1	4.8	4.4	1.8
Арвайхээр	<i>Arvaikheer</i>	30.7	32.9	28.2	5.2	8.0	3.5
Хархорин	<i>Kharkhorin</i>	32.0	35.0	29.0	5.0	6.0	4.0
Мөрөн	<i>Murun</i>	31.1	29.1	30.0	3.6	6.6	3.8
Хатгал	<i>Khatgal</i>	26.0	27.0	27.3	-0.1	-1.0	-2.7
		Төвийн бүс			Central region		
Чойр	<i>Choir</i>	33.7	38.2	30.0	6.0	7.4	4.9
Дархан	<i>Darkhan</i>	36.2	35.6	32.4	5.8	6.4	5.2
Сайншанд	<i>Sainshand</i>	36.7	41.3	34.0	10.2	14.7	9.0
Замын-Үүд	<i>Zamiin-Uud</i>	37.8	42.4	34.3	10.2	15.0	7.9
Мандалговь	<i>Mandalgovi</i>	34.2	37.8	30.1	7.1	8.7	3.6
Даланзадгад	<i>Dalanzadgad</i>	33.4	39.9	32.1	9.0	13.6	8.0
Ханбогд	<i>Khanbogd</i>	36.0	42.2	33.7	10.3	14.9	10.0
Сүхбаатар	<i>Sukhbaatar</i>	38.1	35.4	31.1	2.7	4.2	3.5
Баруунхараа	<i>Baruunkharaa</i>	35.2	34.0	31.0	6.7	4.8	2.2
Зүүнхараа	<i>Zuunkharaa</i>	33.0	35.0	32.0	2.0	5.0	2.0
Зуунмод	<i>Zuunmod</i>	30.5	34.1	28.1	2.5	4.4	1.8
		Зүүн бүс			East region		
Чойбалсан	<i>Choibalsan</i>	35.4	39.3	32.7	4.0	10.2	6.8
Баруун-Урт	<i>Baruun-Urt</i>	35.8	38.7	31.9	7.3	10.0	5.9
Өндөрхаан	<i>Undurkhaan</i>	34.2	41.0	30.9	1.1	6.0	4.0
		Улаанбаатар			Ulaanbaatar		
Улаанбаатар	<i>Ulaanbaatar</i>	32.5	37.4	30.1	4.2	7.4	2.4

(Хүснэгт 15.1-ийн үргэлжлэл-Table 15.1 continuation)

Цаг уурын станцын байршил	Meteorological stations	Хур тунадасны нийлбэр (мм) Sum of precipitation (mm)			Салхины үнэмлэхүй их хурд (м/с) Maximum wind speed (m/s)			Шороон болон цасан шуургатай өдрийн тоо Number of dust and snow storm days		
		2009 VIII	2010 VII	2010 VIII	2009 VIII	2010 VII	2010 VIII	2009 VIII	2010 VII	2010 VIII
		Баруун бүс		West region						
Өлгий	Ulgii	9.8	26.0	15.0	19	25	21	-	5	2
Алтай	Altai	17.6	32.9	30.2	22	20	21	-	1	-
Улиастай	Uliastai	24.9	52.8	53.5	20	16	18	1	1	-
Тосонцэнгэл	Tosontsengel	46.2	84.9	79.0	12	14	6	-	-	-
Улаангом	Ulaangom	22.8	24.3	14.1	14	27	17	-	1	-
Ховд	Khovd	16.6	10.9	39.5	18	23	20	3	6	-
Хангайн бүс		Khangai region								
Цэцэрлэг	Tsetserleg	45.6	55.1	93.5	18	18	22	-	1	-
Баянхонгор	Bayankhongor	7.8	43.2	9.8	22	18	22	-	-	-
Булган	Bulgan	61.0	115.1	91.9	22	16	19	-	-	-
Эрдэнэт	Erdenet	113.4	80.9	111.6	21	21	22	-	-	-
Арвайхээр	Arvaikheer	31.4	76.8	5.6	20	15	19	-	-	-
Хархорин	Kharkhorin	54.2	73.7	75.8	14	10	10	-	-	-
Мөрөн	Murun	60.1	65.0	73.7	17	19	17	-	1	-
Хатгал	Khatgal	109.2	36.7	85.8	12	18	18	-	-	-
Төвийн бүс		Central region								
Чойр	Choir	14.6	17.2	10.6	18	16	14	1	-	-
Дархан	Darkhan	95.9	72.3	112.2	14	14	14	-	-	-
Сайншанд	Sainshand	12.5	25.3	0.6	14	14	16	1	-	1
Замын-Үүд	Zamiin-Uud	53.8	17.1	4.8	14	20	21	1	-	3
Мандалговь	Mandalgovi	31.1	34.8	2.4	36	20	20	-	1	1
Даланзадгад	Dalanzadgad	3.7	23.4	6.2	20	16	20	5	3	8
Ханбогд	Khanbogd	3.9	23.2	0.9	14	14	18	-	2	4
Сүхбаатар	Sukhbaatar	55.1	42.0	70.5	22	28	22	-	-	1
Баруунхараа	Baruunkharaa	133.7	88.0	82.6	14	22	21	-	-	-
Зүүнхараа	Zuunkharaa	80.9	129.7	50.4	10	12	20	-	-	-
Зуунмод	Zuunmod	66.0	66.0	73.2	18	16	23	-	-	-
Зүүн бүс		East region								
Чойбалсан	Choibalsan	33.9	55.6	65.2	19	23	23	-	1	1
Баруун-Урт	Baruun-Urt	35.1	29.3	46.7	24	20	20	-	2	1
Өндөрхаан	Undurkhaan	33.6	16.8	72.5	23	23	24	-	-	-
Улаанбаатар		Ulaanbaatar								
Улаанбаатар	Ulaanbaatar	47.3	79.6	65.8	17	17	22	1	-	-

15.2 АГААР ДАХЬ БОХИРДУУЛАГЧ БОДИСЫН АГУУЛАМЖ, жил бүрийн 8 дугаар сарын байдлаар
CONCENTRATION OF AIR POLLUTION, in August of selected years

Агаарын бохирдлын үзүүлэлт Indicators of air pollution	Улаанбаатар* Ulaanbaatar															Дархан-Уул** Darkhan-Uul		Орхон** Orkhon			
	Харуул Post***															Харуул Post		Харуул Post			
	1-р 1st		2-р 2nd		3-р 3rd		4-р 4th		5-р 5th		6-р 6th		7-р 7th		1-р 1st		1-р 1st		2-р 2nd		
	2009 VIII	2010 VIII	2009 VIII	2010 VIII	2009 VIII	2010 VIII	2009 VIII	2010 VIII	2009 VIII	2010 VIII	2009 VIII	2010 VIII	2009 VIII	2010 VIII	2009 VIII	2010 VIII	2009 VIII	2010 VIII	2009 VIII	2010 VIII	
Хүхрэлг хий SO ₂	Дундаж Average	0.000	0.007	...	0.012	0.004	0.004	0.005	0.006	0.000	0.006	0.002	0.005	...	0.010	0.007	0.003	0.002	0.003	0.003	0.004
	Хамгийн их Maximum	0.001	0.025	...	0.025	0.011	0.019	0.017	0.019	0.001	0.015	0.014	0.006	...	0.039	0.017	0.009	0.006	0.007	0.006	0.010
Sulphur dioxide SO ₂	XXX-ээс давсан хувь Exceeding percent of AQS	0.0	4.0	...	31.0	0.0	0.0	0.0	0.0	0.0	0.0	0.0	0.0	...	14.0	0.0	0.0	0.0	0.0	0.0	0.0
	ХТ-хоногор MN by day	30	23	...	13	23	16	31	19	26	7	28	30	...	29	93	31	93	31	93	31
Азотын давхар исэл NO ₂	Дундаж Average	0.002	0.019	...	0.040	0.027	0.028	0.036	0.031	0.027	0.030	0.020	0.023	...	0.019	0.025	0.031	0.044	0.039	0.049	0.041
	Хамгийн их Maximum	0.064	0.030	...	0.066	0.048	0.052	0.049	0.040	0.058	0.050	0.031	0.033	...	0.034	0.057	0.085	0.066	0.058	0.073	0.061
Nitrogen dioxide NO ₂	XXX-ээс давсан хувь Exceeding percent of AQS	6.9	0.0	...	54.0	4.0	12.0	29.0	0.0	17.0	29.0	0.0	0.0	...	0.0	0.0	0.0	0.0	0.0	0.0	0.0
	ХТ-хоногор MN by day	29	22	...	13	23	17	31	19	24	28	30	20	93	31	93	31	93	31
Нүүрстөрөгчийн дутуу исэл CO ₂	Дундаж Average	...	0.206	...	0.577	0.289	...	0.208	0.437	0.582	0.250	0.231	0.174	0.229	0.173
	Хамгийн их Maximum	...	0.300	...	0.900	0.640	...	0.410	0.600	1.000	0.400	0.400	0.690	0.560	0.880
Carbon dioxide CO ₂	XXX-ээс давсан хувь Exceeding percent of AQS	...	0.0	...	0.0	0.0	...	0.0	0.0	0.0	0.0	0.0	0.0	0.0	0.0
	ХТ-хоногор MN by day	...	31	...	13	31	...	31	19	4	24	29	93	31	93
Тоос PM ₁₀	Дундаж Average	0.020	0.069	...	0.116	0.025	0.105	...	0.062	0.102	0.047	...	0.102
	Хамгийн их Maximum	0.165	0.142	...	0.150	0.216	0.300	...	0.109	0.240	0.491	...	0.647
Particulate matter PM ₁₀	XXX-ээс давсан хувь Exceeding percent of AQS	6.4	17.0	...	61.0	32.2	44.0	...	5.0	55.0	5.4	...	11.1
	ХТ-хоногор MN by day	31	23	...	13	31	25	...	19	29	93	...	9
Тоос PM _{2.5}	Дундаж Average	0.039	...
	Хамгийн их Maximum	0.095	...
Particulate matter PM _{2.5}	XXX-ээс давсан хувь Exceeding percent of AQS	15.0
	ХТ-хоногор MN by day	13

Тайлбар: * Улаанбаатар хотын агаарын бохирдлын мэдээг хоногийн дунджаар үзүүлэлт.
 ** Дархан -Уул, Орхон аймгийн мэдээг тухайн үеийн хэмжилтийн дүнгээр авав.
 *** Улаанбаатар хотын 1-р харуул (Мишээл-Экспо төв), 2-р харуул (Баруун дөрвөн зам), 3-р харуул (1-р хороолол), 4-р харуул (13-р хороолол), 5-р харуул (32-ын тойрог), 6-р харуул (Оффисеруудын ордон), 7-р харуул (Хархорин зах) орчимд тус тус хэмжилт хийсэн.
 ... Тухайн сард хэмжилт хийгдээгүй.
 ... XXX-хууцах хэм хэмжээ
 ... ХТ-хэмжилтийн тоо
 Note: * Ulaanbaatar city's posts - by daily average.
 ** Darkhan-Uul and Orkhon aimags post-by measurement of the particular time.
 *** Measuring areas by Ulaanbaatar city's posts: The 1st-post (around the Mishel-Expo center), the 2nd-post (around the West crossroad), the 3rd-post (around the 1st micro district), the 4th-post (around the 13th micro district), the 5th-post (around the 32nd Toirog), the 6th-post (around the Offitseruudin ordon) and the 7th-post (Kharkhorin market).
 ... There was not measurement on the post in the current month.
 AQS-Air Quality Standard
 MN-measured number

Хавсралт 1 Appendix 1
 1.1 УЛСЫН НЭГДСЭН ТӨСВИЙН ОРЛОГЫН ГҮЙЦЭТГЭЛ, оны үнээр, жил бүрийн эхний 8 сарын байдлаар
 ACTUAL REVENUE OF GENERAL GOVERNMENT, at current prices, as first 8 months of selected years

		сая төг mln. tog		
Орлогын төрөл	Types of revenue	2009 I-VIII	2010 I-VIII	2010 I-VIII 2009 I-VIII %
НИЙТ ОРЛОГО, ТУСЛАМЖИЙН ДҮН	TOTAL REVENUE AND GRANTS	1 137 856.8	1 772 632.2	155.8
УРСГАЛ ОРЛОГО	CURRENT REVENUE	1 123 120.3	1 737 447.3	154.7
ТАТВАРЫН ОРЛОГО	TAX REVENUE	916 561.4	1558 330.7	170.0
Орлогын албан татвар	Income tax	257 005.8	547 410.3	213.0
Аж ахуйн нэгжийн	Corporate income tax	117 562.7	229 695.3	195.4
Хүн амын	Personal income tax	76 980.5	89 215.7	115.9
Цалин хөлс болон түүнтэй адилтгах орлогын татвар	Taxes on wages and salaries	69 330.8	84 689.4	122.2
Хувь хүний орлогын албан татварын буцаан олголт	Refund of the personal income tax	1 658.1	4 913.3	296.3
Хувиараа аж ахуй эрхлэгчдийн орлогын татвар	Taxes on self-employment	3 068.6	3 888.9	126.7
Мал бүхий иргэдийн орлогын татвар	Taxes of Herdsmen	1 153.9	110.0	9.5
Орлогыг тодорхойлох боломжгүй иргэдийн татвар	Unidentified business revenues	1 749.3	2 047.4	117.0
Бусад	Others	3 336.1	3 393.3	101.7
Зарим бүтээгдэхүүний үнийн өсөлтийн албан татвар	Price increase tax of some products	62 462.5	228 499.3	365.8
Нийгмийн даатгалын шимтгэл	Social security contributions	156 441.3	192 691.8	123.2
Өмчийн татвар	Property taxes	6 391.1	7 174.5	112.3
Дотоодын бараа, үйлчилгээний албан татвар	Taxes on domestic goods & services	323 256.7	516 550.9	159.8
Нэмэгдсэн өртгийн албан татвар	Value added tax	207 045.9	336 388.7	162.5
Дотоодын бараа, үйлчилгээний	On domestic goods & services	98 218.3	112 954.2	115.0
Импортын барааны	On imported goods	149 299.2	249 784.4	167.3
НӨАТ-ын буцаан олголт	VAT refund	40 471.6	26 350.0	65.1
Онцгой албан татвар	Excise taxes	103 527.6	165 932.6	160.3
Дотоодын архины	On domestic alcoholic	35 868.8	44 000.0	122.7
Дотоодын тамхины	On domestic tobacco	7 008.3	7 700.7	109.9
Автобензин, дизелийн түлшний	On fuel and gasoline	23 441.9	56 476.9	240.9
Импортын архи, тамхины	On imported alcoholic and tobacco	12 054.2	13 865.7	115.0
Импортын пивоны	On imported beer	2 642.3	3 736.4	141.4
Суудлын автомашины	On vehicles	17 563.4	32 425.9	184.6
Дотоодын пивоны	On domestic beer	4 948.6	7 727.0	156.1
Тусгай зориулалтын орлого	Income of special purposes	12 683.3	14 229.7	112.2
Автобензин, дизелийн түлшний татвар	On fuel and gasoline	4 162.3	4 760.2	114.4
Автотээврийн болон өөрөө явагч хэрэгсэлийн татвар	On vehicles	8 521.0	9 469.5	111.1
Гадаад худалдааны татварын орлого	Taxes on foreign trade	74 860.6	116 678.5	155.9
Импортын барааны гаалийн албан татвар	Customs duties	70 174.5	116 565.6	166.1
Экспортын гаалийн албан татвар	Exports duties	4 686.1	112.9	2.4
Бусад татвар	Other taxes	98 605.9	177 824.6	180.3
Улсын тэмдэгтийн хураамж	Stamp fees	8 959.3	32 176.7	359.1
Ашигт малтмалын хайгуулын болон ашиглалтын тусгай зөвшөөрлийн төлбөр	Fee for exploration and mining special permit of the mineral resources	21 015.7	18 264.7	86.9
Ашигт малтмалын нөөц ашигласны төлбөр	Royalty	48 168.2	103 897.0	215.7
Улсын төсвийн хөрөнгөөр хайгуул хийсэн ордын нөхөн төлбөр	Payment for deposit explored by the state budget	318.8	1 549.5	486.0
Газрын төлбөр	Land payment	15 107.7	17 177.4	113.7
Ойгоос хэрэглээний мод, түлээ ашигласны төлбөр	Fee on usage of timber	900.4	1 030.1	114.4
Агнуурын нөөц ашигласны төлбөр	Hunting fee	1 901.3	657.5	34.6
Бусад татвар, хураамж	Other fees	2 234.5	3 071.6	137.5
ТАТВАРЫН БУС ОРЛОГО	NON-TAX REVENUE	206 558.9	179 116.6	86.7
Хувьцааны ногдол ашиг	Dividends	90 511.8	6 829.9	7.5
Хүү, торгуулийн орлого	Interest and Fines	14 864.0	19 889.6	133.8
Түрээсийн орлого	Rent	489.4	589.3	120.4
Газрын тосны орлого	Oil petroleum	5 190.8	26 259.3	505.9
Навигацийн орлого	Navigation fee	20 999.6	24 972.9	118.9
Төсөвт газрын өөрийн орлого	Revenues from budget entities	64 848.8	74 958.2	115.6
Бусад нэр заагдаагүй орлого	Others	9 654.5	25 617.3	265.3
ХӨРӨНГИЙН ОРЛОГО	CAPITAL REVENUE	1 911.2	3 280.9	171.7
Хөрөнгө худалдсаны орлого	Revenue from immovable assets	1 911.2	3 280.9	171.7
ТУСЛАМЖИЙН ОРЛОГО	GRANTS AND TRANSFERS	12 825.3	31 904.0	248.8
Гадаадын тусламжийн орлого	From foreign Governments	12 825.3	31 904.0	248.8

1.2 УЛСЫН ТӨСВИЙН ОРЛОГЫН ГҮЙЦЭТГЭЛ, оны үнээр, жил бүрийн эхний 8 сарын байдлаар
 ACTUAL REVENUE OF CENTRAL GOVERNMENT, at current prices, as first 8 months of selected years

сая төг mln. tog

Орлогын төрөл	Types of revenue	2009 I-VIII	2010 I-VIII	2010 I-VIII 2009 I-VIII %
НИЙТ ОРЛОГО, ТУСЛАМЖИЙН ДҮН	TOTAL REVENUE AND GRANTS	853 433.9	1 425 572.7	167.0
УРСГАЛ ОРЛОГО	CURRENT REVENUE	750 507.5	1 282 614.8	170.9
ТАТВАРЫН ОРЛОГО	TAX REVENUE	560 050.3	1 120 598.7	200.1
Орлогын албан татвар	Income tax	117 562.7	458 194.6	389.7
Аж ахуйн нэгжийн	Corporate income tax	117 562.7	229 695.3	195.4
Зарим бүтээгдэхүүний үнийн есөлтийн албан татвар	Price increase tax of some products	-	228 499.3	-
Дотоодын бараа, үйлчилгээний	Taxes on domestic goods &	314 735.7	507 081.5	161.1
Нэмэгдсэн өртгийн албан татвар	Value added tax	207 045.9	336 388.7	162.5
Дотоодын бараа, үйлчилгээний	On domestic goods & services	98 218.3	112 954.2	115.0
Импортын барааны	on imported goods	149 299.2	249 784.4	167.3
НӨАТ-ын буцаан олголт	VAT refund	40 471.6	26 350.0	65.1
Онцгой албан татвар	Excise taxes	103 527.6	165 932.6	160.3
Дотоодын архины	On domestic alcoholic	35 868.8	44 000.0	122.7
Дотоодын тамхины	On domestic tobacco	7 008.3	7 700.7	109.9
Автобензин, дизелийн түлшний	On fuel and gasoline	23 441.9	56 476.9	240.9
Импортын архи, тамхины	On imported alcoholic and tobacco	12 054.2	13 865.7	115.0
Импортын пивоны	On imported beer	2 642.3	3 736.4	141.4
Суудлын автомашины	On vehicles	17 563.4	32 425.9	184.6
Дотоодын пивоны	On domestic beer	4 948.6	7 727.0	156.1
Тусгай зориулалтын орлого	Income of special purposes	4 162.3	4 760.2	114.4
Автобензин, дизелийн түлшний татвар	On fuel and gasoline	4 162.3	4 760.2	114.4
Гадаад худалдааны татварын орлого	Taxes on foreign trade	74 860.6	116 678.5	155.9
Импортын барааны гаалийн албан татвар	Customs duties	70 174.5	116 565.6	166.1
Экспортын гаалийн албан татвар	Exports duties	4 686.1	112.9	2.4
Бусад татвар	Other taxes	52 891.2	38 644.1	73.1
Улсын тэмдэгийн хураамж	Stamp fees	4 337.9	27 335.4	630.2
Ашигт малтмалын хайгуулын болон ашиглалтын тусгай зөвшөөрлийн төлбөр	Fee for exploration and mining special permit of the mineral resources	13 495.0	9 151.0	67.8
Ашигт малтмалын нөөц Улсын төсвийн хөрөнгөөр хайгуул хийсэн ордын нөхөн төлбөр	Royalty Payment for deposit explored by the state budget	32 880.5	-	-
Агнуурын нөөц ашигласны төлбөр	Hunting fee	1 859.1	608.2	32.7
ТАТВАРЫН БУС ОРЛОГО	NON-TAX REVENUE	190 457.2	162 016.2	85.1
Хувьцааны ногдол ашиг	Dividends	87 158.3	2 280.1	2.6
Хүү, торгуулийн орлого	Interest and Fines	7 733.3	13 209.5	170.8
Түрээсийн орлого	Rent	134.0	192.0	143.3
Газрын тосны орлого	Oil petroleum	5 190.8	26 259.3	505.9
Навигацийн орлого	Navigation fee	20 999.6	24 972.9	118.9
Төсөвт газрын өөрийн орлого	Revenues from budget entities	61 773.5	71 714.9	116.1
Бусад нэр заагдаагүй орлого	Others	7 467.6	23 387.4	313.2
ТУСЛАМЖИЙН ОРЛОГО	GRANTS AND TRANSFERS	102 926.3	142 957.9	138.9
Гадаадын тусламжийн орлого	From foreign Governments	12 825.3	31 904.0	248.8
Улсын эмнэлгүүдэд олгох татаас	Subsidies of state clinic	30 429.8	38 586.8	126.8
Орон нутгийн төсвөөс төвлөрүүлсэн орлого	From Local Gov't to Central Gov't	59 671.3	72 467.1	121.4

Хавсралт 3 Appendix 3

1.3 ОРОН НУТГИЙН ТӨСВИЙН ОРЛОГЫН ГҮЙЦЭТГЭЛ, оны үнээр, жил бүрийн эхний 8 сарын байдлаар
ACTUAL REVENUE OF LOCAL GOVERNMENT, at current prices, as first 8 months of selected years

		сая төг mln. tog		
Орлогын төрөл	Types of revenue	2009 I-VIII	2010 I-VIII	2010 I-VIII 2009 I-VIII %
НИЙТ ОРЛОГО, ТУСЛАМЖИЙН ДҮН	TOTAL REVENUE AND GRANTS	165 203.3	208 221.8	126.0
УРСГАЛ ОРЛОГО	CURRENT REVENUE	152 112.8	191 880.7	126.1
ТАТВАРЫН ОРЛОГО	TAX REVENUE	137 607.3	174 780.2	127.0
Орлогын албан татвар	Income tax	76 980.5	89 215.7	115.9
Хүн амын	Personal income tax	76 980.5	89 215.7	115.9
Цалин хөлс болон түүнтэй адилтгах орлогын татвар	Taxes on wages and salaries	69 330.8	84 689.4	122.2
Хувь хүний орлогын албан татварын буцаан олголт	Refund of the personal income tax	1 658.1	4 913.3	296.3
Хувиараа аж ахуй эрхлэгчдийн орлогын татвар	Taxes on self-employment	3 068.6	3 888.9	126.7
Мал бүхий иргэдийн орлогын татвар	Taxes of Herdsmen	1 153.9	110.0	9.5
Орлогыг тодорхойлох боломжгүй иргэдийн татвар	Unidentified business revenues	1 749.3	2 047.4	117.0
Бусад	Others	3 336.1	3 393.3	101.7
Өмчийн татвар	Property taxes	6 391.1	7 174.5	112.3
Дотоодын бараа, үйлчилгээний албан татвар	Taxes on domestic goods & services	8 521.0	9 469.5	111.1
Тусгай зориулалтын орлого	Income of special purposes	8 521.0	9 469.5	111.1
Автотээврийн болон өөрөө явагч хэрэгсэлийн татвар	On vehicles	8 521.0	9 469.5	111.1
Бусад татвар	Other taxes	45 714.7	68 920.5	150.8
Улсын тэмдэгтийн хураамж	Stamp fees	4 621.4	4 841.3	104.8
Ашигт малтмалын хайгуулын	Fee for exploration and mining	7 520.7	9 113.8	121.2
Ашигт малтмалын нөөц ашигласны төлбөр	Royalty	15 287.7	33 636.9	220.0
Газрын төлбөр	Land payment	15 107.7	17 177.4	113.7
Ойгоос хэрэглээний мод, түлээ ашигласны төлбөр	Fee on usage of timber	900.4	1 030.1	114.4
Агнуурын нөөц ашигласны төлбөр	Hunting fee	42.2	49.3	116.7
Бусад татвар, хураамж	Other fees	2 234.5	3 071.6	137.5
ТАТВАРЫН БУС ОРЛОГО	NON-TAX REVENUE	14 505.4	17 100.5	117.9
Хувьцааны ногдол ашиг	Dividends	3 353.4	4 549.8	135.7
Хүү, торгуулийн орлого	Interest and Fines	5 536.3	6 680.1	120.7
Түрээсийн орлого	Rent	355.4	397.3	111.8
Төсөвт газрын өөрийн орлого	Revenues from budget entities	3 075.2	3 243.4	105.5
Бусад нэр заагдаагүй орлого	Others	2 185.1	2 229.9	102.1
ХӨРӨНГИЙН ОРЛОГО	CAPITAL REVENUE	1 911.2	3 280.9	171.7
Хөрөнгө худалдсаны орлого	Revenue from immovable assets	1 911.2	3 280.9	171.7
ТУСЛАМЖИЙН ОРЛОГО	GRANTS AND TRANSFERS	11 179.3	13 060.2	116.8
Улсын төсвөөс авсан санхүүгийн дэмжлэг	From Central Gov't to Local Gov't	11 179.3	13 060.2	116.8

1.4 УЛСЫН НЭГДСЭН ТӨСВИЙН ЗАРЛАГЫН ГҮЙЦЭТГЭЛ, оны үнээр, жил бүрийн эхний 8 сарын байдлаар
ACTUAL EXPENDITURE OF GENERAL GOVERNMENT, at current prices, as first 8 months of selected years

		сая төг mln. tog		
Зарлагын төрөл	Types of expenditure	2009 I-VIII	2010 I-VIII	2010 I-VIII 2009 I-VIII %
НИЙТ ЗАРЛАГА БА ЦЭВЭР ЗЭЭЛИЙН ДҮН	TOTAL EXPENDITURE AND NET LENDING	1 472 359.8	1 805 515.3	122.6
УРСГАЛ ЗАРДАЛ	CURRENT EXPENDITURE	1 121 803.6	1 378 522.3	122.9
Бараа, үйлчилгээний зардал	Goods and services	608 419.4	673 209.9	110.6
Цалин, хөлс	Wages and salaries	377 268.3	392 125.8	103.9
Нийгмийн даатгалын шимтгэл	Social security contributions	34 527.3	35 551.4	103.0
Бараа, үйлчилгээний бусад	Purchase of goods and services	231 151.1	281 084.1	121.6
Гэрэл цахилгааны зардал	Electricity	7 981.7	9 588.8	120.1
Түлш халаалтын зардал	Heating	33 518.4	38 664.9	115.4
Тээвэр шатахууны зардал	Fuel and transportation	16 296.5	18 767.6	115.2
Шуудан холбооны зардал	Communication	3 658.1	3 800.1	103.9
Цэвэр бохир усны зардал	Water	5 969.8	6 897.5	115.5
Хичээл үйлдвэрлэлийн дадлагын зардал	Training expenditure	104.6	-	-
Эд хогшил авах зардал	Purchase of stationery, effects	2 418.5	4 092.1	169.2
Нормын хувцас, зөөлөн эдлэл авах зардал	Purchase of uniforms and special clothes	4 494.4	6 034.4	134.3
Хоолны зардал	Food	26 311.4	29 082.2	110.5
Эмийн зардал	Medicine	22 007.9	26 420.2	120.0
Урсгал засвар	Repair	4 451.4	5 993.3	134.6
Байрны түрээс	Rent	2 299.5	2 685.4	116.8
Бараа, үйлчилгээний бусад зардал	Others	101 638.9	129 057.6	127.0
Зээлийн үйлчилгээний төлбөр	Interest payments	17 114.7	33 402.7	195.2
Гадаад зээлийн хүү	External	14 984.5	29 783.4	198.8
Банкны зээл болон бондын хүү	Other domestic	2 130.3	3 619.2	169.9
Татаас ба шилжүүлэг	Subsidies and transfers	496 269.4	671 909.8	135.4
Татаас	Subsidies to public enterprises	18 445.3	47 478.6	257.4
Эрчим хүчний	Energy	10 555.3	28 034.8	265.6
Хотын нийтийн тээврийн	Public transportation	6 185.1	18 393.3	297.4
Бусад шилжүүлэг	Other transfers	138 229.2	-	-
Хувийн хэвшлийн байгууллагад үйлдвэрлэл нэмэгдүүлэх зорилгоор олгох татаас, тусламж	Subsidies to private sector's enterprise for increase of produces	1 704.9	1 050.5	61.6
Төсөв хоорондын бусад шилжүүлэг	Other inter-budget transfers	4 952.3	9 470.9	191.2
Бусад урсгал шилжүүлгүүд	Other current transfers	398 231.0	524 398.5	131.7
Нийгмийн даатгалын зарлага	Social security fund	245 357.4	252 224.0	102.8
Халамжийн сангийн зарлага	Social assistance fund	152 203.7	54 447.8	35.8
Нөхөн олговор	Reimbursement	670.0	47.2	7.0
Хэлмэгдэгсэдийн нөхөн олговор	Repression reimbursement	-	49.9	-
Бусад урсгал шилжүүлэг	Other current transfers	-	217 629.7	-
Бусад шилжүүлэг	Other transfers	73 705.0	89 687.3	121.7
ОУБ-ын гишүүний	To international organizations	935.9	874.5	93.4
ХӨРӨНГИЙН ЗАРДАЛ	CAPITAL EXPENDITURE	215 409.0	277 903.8	129.0
Дотоод эх үүсвэрээр	From domestic sources	202 275.1	271 211.5	134.1
Хөрөнгө оруулалт	Domestic investment	180 061.1	241 240.6	134.0
Их засварын зардал	Capital Repairs	7 566.6	15 396.1	203.5
Авто замын сан	Road Fund	4 799.0	7 721.6	160.9
Геологи хайгуулын зардал	Geological survey	950.1	1 394.3	146.8
Ойжуулалт, байгаль орчны бусад арга хэмжээ	Forest and other environment expenditure	1 639.2	3 180.9	194.1
Улсын нөөц бүрдүүлэх зардал	Commodity stocks	7 259.0	2 277.9	31.4
Гадаад эх үүсвэрээр	Foreign financed	13 133.9	6 692.3	51.0
ЦЭВЭР ЗЭЭЛ	NET LENDING	135 147.3	149 089.1	110.3
Гадаад зээлээр санхүүжих төсөл	On-lent foreign project loans	44 534.7	21 132.3	47.5
Эргэж төлөгдөх цэвэр зээл	Other lending minus repayments	90 612.6	127 956.8	141.2

1.5 УЛСЫН НЭГДСЭН ТӨСВИЙН АЛДАГДЛЫГ САНХҮҮЖҮҮЛЭХ ЭХ ҮҮСВЭРИЙН ГҮЙЦЭТГЭЛ,
оны үнээр, жил бүрийн эхний 8 сарын байдлаар
ACTUAL FINANCING SOURCE FOR GENERAL GOVERNMENT DEFICIT,
at current prices, as first 8 months of selected years

		сая төг mln. tog		
Эх үүсвэр	Sources	2009 I-VIII	2010 I-VIII	2010 I-VIII 2009 I-VIII %
АЛДАГДЛЫГ САНХҮҮЖҮҮЛЭХ ЭХ ҮҮСВЭР	FINANCING SOURCE FOR BUDGET DEFICIT	334 503.0	32 883.0	9.8
Харилцах болон хадгаламжийн дансны цэвэр өөрчлөлт	Current account and deposit account(net)	-148 616.6	-88 542.9	59.6
МУХС-аас улсын төсөвт шилжүүлэх	MDF to Central Gov't	-	134 141.3	-
Засгийн газрын бонд	Gov't bonds	304 410.6	-3 950.5	-
Засгийн газрын зээл	Gov't credit	177 908.3	-9 264.8	-
Өмч хувьчлал	Privatization	800.7	500.0	62.4

Хавсралт 5 Appendix 5

1.6 УЛСЫН ТӨСВИЙН ЗАРЛАГЫН ГҮЙЦЭТГЭЛ, оны үнээр, жил бүрийн эхний 8 сарын байдлаар
ACTUAL EXPENDITURE OF CENTRAL GOVERNMENT, at current prices, as first 8 months of selected years

		сая төг mln. tog		
Зарлагын төрөл	Types of expenditure	2009 I-VIII	2010 I-VIII	$\frac{2010 \text{ I-VIII}}{2009 \text{ I-VIII}}$ %
НИЙТ ЗАРЛАГА БА ЦЭВЭР ЗЭЭЛИЙН ДҮН	TOTAL EXPENDITURE AND NET LENDING	1 149 900.4	1 352 331.3	117.6
УРСГАЛ ЗАРДАЛ	CURRENT EXPENDITURE	888 777.8	953 667.5	107.3
Бараа, үйлчилгээний зардал	Goods and services	570 293.0	631 814.7	110.8
Цалин, хөлс	Wages and salaries	343 720.0	356 646.7	103.8
Нийгмийн даатгалын шимтгэл	Social security contributions	31 053.8	31 838.4	102.5
Бараа, үйлчилгээний бусад зардал	Purchase of goods and services	195 519.2	243 329.6	124.5
Гэрэл цахилгааны зардал	Electricity	7 145.7	8 600.0	120.4
Түлш халаалтын зардал	Heating	30 901.1	35 546.6	115.0
Тээвэр шатахууны зардал	Fuel and transportation	13 589.2	15 223.6	112.0
Шуудан холбооны зардал	Communication	2 860.8	2 953.7	103.2
Цэвэр бохир усны зардал	Water	5 693.6	6 534.6	114.8
Эд хогшил авах зардал	Purchase of stationery, effects	1 893.8	3 348.2	176.8
Нормын хувцас, зөөлөн эдлэл авах зардал	Purchase of uniforms and special clothes	4 439.4	5 947.9	134.0
Хоолны зардал	Food	25 999.2	28 816.3	110.8
Эмийн зардал	Medicine	21 859.9	26 299.3	120.3
Урсгал засвар	Repair	3 654.4	5 014.4	137.2
Байрны түрээс	Rent	2 223.6	2 596.4	116.8
Бараа, үйлчилгээний бусад зардал	Others	75 258.6	102 448.6	136.1
Зээлийн үйлчилгээний төлбөр	Interest payments	17 114.7	33 402.7	195.2
Гадаад зээлийн хүү	External	14 984.5	29 783.4	198.8
Банкны зээл болон бондын хүү	Other domestic	2 130.3	3 619.2	169.9
Татаас ба шилжүүлэг	Subsidies and transfers	301 370.1	288 450.1	95.7
Татаас	Subsidies to public enterprises	119 131.1	132 544.4	111.3
Эрчим хүчний	Energy	10 411.7	27 768.7	266.7
Хотын нийтийн тээврийн	Public transportation	-	594.9	-
Бусад шилжүүлэг	Other transfers	107 799.4	104 180.9	96.6
Хувийн хэвшлийн байгууллагад үйлдвэрлэл нэмэгдүүлэх зорилгоор олгох татаас, тусламж	Subsidies to private sector's enterprise for increase of produces	920.0	-	-
Орон нутгийн төсөвт өгөх санхүүгийн дэмжлэг	To local government	11 179.3	13 060.2	116.8
Төсөв хоорондын бусад шилжүүлэг	Other inter-budget transfers	5 396.2	10.0	0.2
Бусад урсгал шилжүүлгүүд	Other current transfers	94 023.2	56 529.1	60.1
Халамжийн сангийн зарлага	Social assistance fund	93 353.2	54 447.8	58.3
Нөхөн олговор	Reimbursement	670.0	47.2	7.0
Хэлмэгдэгсэдийн нөхөн олговор	Repression reimbursement	-	49.9	-
Бусад урсгал шилжүүлэг	Other current transfers	-	1 984.3	-
Бусад шилжүүлэг	Other transfers	70 823.4	85 543.8	120.8
Олон улсын байгууллагын гишүүний	To international organizations	816.9	762.6	93.4
ХӨРӨНГИЙН ЗАРДАЛ	CAPITAL EXPENDITURE	125 975.4	249 574.7	198.1
Дотоод эх үүсвэрээр	From domestic sources	112 841.5	242 882.3	215.2
Хөрөнгө оруулалт	Domestic investment	96 853.7	214 331.4	221.3
Их засварын зардал	Capital Repairs	7 566.6	15 396.1	203.5
Авто замын сан	Road Fund	4 799.0	7 721.6	160.9
Геологи хайгуулын зардал	Geological survey	950.1	1 394.3	146.8
Ойжуулалт, байгаль орчны бусад арга хэмжээ	Forest and other environment expenditure	1 639.2	3 180.9	194.1
Улсын нөөц бүрдүүлэх зардал	Commodity stocks	1 032.8	857.9	83.1
Гадаад эх үүсвэрээр	Foreign financed	13 133.9	6 692.3	51.0
ЦЭВЭР ЗЭЭЛ	NET LENDING	135 147.3	149 089.1	110.3
Гадаад зээлээр санхүүжих төсөл	On-lent foreign project loans	44 534.7	21 132.3	47.5
Эргэж төлөгдөх цэвэр зээл	Other lending minus repayments	90 612.6	127 956.8	141.2

1.7 УЛСЫН ТӨСВИЙН АЛДАГДЛЫГ САНХҮҮЖҮҮЛЭХ ЭХ ҮҮСВЭРИЙН ГҮЙЦЭТГЭЛ, оны үнээр, жил бүрийн эхний 8 сарын байдлаар
ACTUAL FINANCING SOURCES FOR CENTRAL GOVERNMENT DEFICIT, at current prices, as first 8 months of selected years

		сая төг mln. tog		
Эх үүсвэр	Sources	2009 I-VIII	2010 I-VIII	$\frac{2010 \text{ I-VIII}}{2009 \text{ I-VIII}}$ %
АЛДАГДЛЫГ САНХҮҮЖҮҮЛЭХ ЭХ ҮҮСВЭР	FINANCING SOURCE FOR BUDGET DEFICIT	296 466.6	-73 241.4	-
Харилцах болон хадгаламжийн дансны цэвэр өөрчлөлт	Current account and deposit account(net)	-186 653.0	-126 299.4	67.7
МУХС-аас улсын төсөвт шилжүүлэх	MDF to Central Gov't	-	134 141.3	-
Засгийн газрын бонд	Gov't bonds	304 410.6	-72 318.5	-
Засгийн газрын зээл	Gov't credit	177 908.3	-9 264.8	-
Өмч хувьчлал	Privatization	800.7	500.0	62.4

1.8 ОРОН НУТГИЙН ТӨСВИЙН ЗАРЛАГЫН ГҮЙЦЭТГЭЛ, оны үнээр, жил бүрийн эхний 8 сарын байдлаар
ACTUAL EXPENDITURE OF LOCAL GOVERNMENT, at current prices, as first 8 months of selected years

		сая төг mln. tog		
Зарлагын төрөл	Types of expenditure	2009 I-VIII	2010 I-VIII	$\frac{2010 \text{ I-VIII}}{2009 \text{ I-VIII}} \%$
НИЙТ ЗАРЛАГА	TOTAL EXPENDITURE	154 094.4	193 043.9	125.3
УРСГАЛ ЗАРДАЛ	CURRENT EXPENDITURE	136 248.7	166 183.9	122.0
Бараа, үйлчилгээний зардал	Goods and services	67 509.4	71 664.3	106.2
Цалин, хөлс	Wages and salaries	30 041.1	31 967.2	106.4
Нийгмийн даатгалын шимтгэл	Social security contributions	3 080.6	3 317.2	107.7
Бараа, үйлчилгээний бусад зардал	Purchase of goods and services	34 387.7	36 380.0	105.8
Гэрэл цахилгааны зардал	Electricity	799.6	943.1	118.0
Түлш халаалтын зардал	Heating	2 492.5	2 991.2	120.0
Тээвэр шатахууны зардал	Fuel and transportation	2 569.6	3 431.8	133.6
Шуудан холбооны зардал	Communication	690.0	770.6	111.7
Цэвэр бохир усны зардал	Water	252.4	341.1	135.2
Хичээл үйлдвэрлэлийн дадлагын зардал	Training expenditure	58.9	-	-
Эд хогшил авах зардал	Purchase of stationery, effects	484.7	682.0	140.7
Нормын хувцас, зөөлөн эдлэл авах зардал	Purchase of uniforms and special clothes	54.7	86.4	158.0
Хоолны зардал	Food	161.8	111.7	69.0
Эмийн зардал	Medicine	1.4	1.7	117.7
Урсгал засвар	Repair	779.6	947.3	121.5
Байрны түрээс	Rent	65.8	81.5	123.8
Бараа, үйлчилгээний бусад зардал	Others	25 976.7	25 991.6	100.1
Татаас ба шилжүүлэг	Subsidies and transfers	68 739.3	94 519.6	137.5
Татаас	Subsidies to public enterprises	6 328.7	18 064.6	285.4
Эрчим хүчний	Energy	143.6	266.1	185.4
Хотын нийтийн тээврийн	Public transportation	6 185.1	17 798.4	287.8
Төсөв хоорондын бусад шилжүүлэг	Other inter-budget transfers	59 671.3	72 467.1	121.4
Бусад шилжүүлэг	other transfers	2 620.3	3 876.1	147.9
Олон улсын байгууллагын	To international organizations	119.0	111.8	94.0
ХӨРӨНГИЙН ЗАРДАЛ	CAPITAL EXPENDITURE	17 845.7	26 859.9	150.5
Дотоод эх үүсвэрээр	From domestic sources	17 845.7	26 859.9	150.5
Хөрөнгө оруулалт	Domestic investment	15 465.7	25 439.9	164.5
Улсын нөөц бүрдүүлэх зардал	Commodity stocks	2 380.0	1 420.0	59.7

1.9 ОРОН НУТГИЙН ТӨСВИЙН АЛДАГДЛЫГ САНХҮҮЖҮҮЛЭХ ЭХ ҮҮСВЭРИЙН ГҮЙЦЭТГЭЛ,
оны үнээр, жил бүрийн эхний 8 сарын байдлаар
ACTUAL FINANCING SOURCES FOR LOCAL GOVERNMENT DEFICIT,
at current prices, as first 8 months of selected years

		сая төг mln. tog		
Эх үүсвэр	Sources	2009 I-VIII	2010 I-VIII	$\frac{2010 \text{ I-VIII}}{2009 \text{ I-VIII}} \%$
АЛДАГДЛЫГ САНХҮҮЖҮҮЛЭХ ЭХ ҮҮСВЭР	FINANCING SOURCE FOR BUDGET DEFICIT	-11 108.9	-15 177.9	136.6
Харилцах болон хадгаламжийн дансны цэвэр өөрчлөлт	Current account and deposit account(net)	-11 108.9	-15 177.9	136.6

Хавсралт 7 Appendix 7

1.10 ОРОН НУТГИЙН ТӨСВИЙН ОРЛОГЫН ГҮЙЦЭТГЭЛ, оны үнээр, аймаг, нийслэлээр, жил бүрийн эхний 8 сарын байдлаар
ACTUAL REVENUE OF LOCAL GOVERNMENT, at current prices, by aimag and the Capital, as first 8 months of selected years

сая төг mln. tog

Аймаг, нийслэл Aimags and the Capital	Нийт орлого Total revenue		Орлого Revenue		Улсын төсвөөс олгож байгаа санхүүгийн дэмжлэг Grants from Central Gov't	
	2009 I-VIII	2010 I-VIII	2009 I-VIII	2010 I-VIII	2009 I-VIII	2010 I-VIII
БҮГД/TOTAL	165 203.3	208 221.8	154 024.0	195 161.5	11 179.3	13 060.2
	Баруун бүс		West region			
Дүн/Subtotal	13 220.5	14 760.9	7 977.7	9 354.3	5 242.8	5 406.6
БӨ/BO	2 376.0	2 379.3	1 586.0	1 489.3	790.0	890.0
ГО/GO	2 839.3	3 560.9	1 965.2	3 192.1	874.1	368.8
ЗА/ZA	2 712.2	3 103.7	1 453.6	1 612.4	1 258.6	1 491.4
УВ/UV	2 864.7	3 017.5	1 364.9	1 369.6	1 499.8	1 647.9
ХО/КНО	2 428.3	2 699.5	1 608.0	1 691.0	820.3	1 008.5
	Хангайн бүс		Khangai region			
Дүн/Subtotal	31 842.9	44 103.8	27 010.3	37 318.8	4 832.6	6 785.1
АР/AR	2 466.4	2 966.1	1 716.4	1 564.0	750.0	1 402.1
БХ/БКН	3 283.2	3 658.2	1 953.2	2 015.8	1 330.0	1 642.5
БУ/БУ	2 362.4	2 806.6	2 362.4	2 806.6	-	-
ОР/ОР	17 511.9	27 366.4	17 511.9	27 366.4	-	-
ӨВ/ОВ	2 967.3	3 512.9	1 653.5	1 669.3	1 313.8	1 843.7
ХӨ/КНС	3 251.8	3 793.6	1 813.0	1 896.8	1 438.8	1 896.8
	Төвийн бүс		Central region			
Дүн/Subtotal	32 178.7	45 403.7	31 074.8	44 535.1	1 103.9	868.6
ГС/GS	1 128.1	1 564.9	831.8	1 347.4	296.3	217.6
ДА/ДА	3 376.3	4 571.2	3 376.3	4 571.2	-	-
ДО/ДО	3 836.8	4 504.8	3 836.8	4 504.8	-	-
ДУ/ДУ	1 995.3	2 121.2	1 187.7	1 470.2	807.6	651.0
ӨМ/ОМ	12 095.6	20 305.2	12 095.6	20 305.2	-	-
СЭ/СЕ	5 890.4	8 370.2	5 890.4	8 370.2	-	-
ТӨ/ТО	3 856.3	3 966.1	3 856.3	3 966.1	-	-
	Зүүн бүс		East region			
Дүн/Subtotal	7 863.6	11 483.4	7 863.6	11 483.4	-	-
ДД/DD	2 646.6	2 741.6	2 646.6	2 741.6	-	-
СҮ/СУ	2 789.3	5 340.3	2 789.3	5 340.3	-	-
ХЭ/КНЕ	2 427.8	3 401.6	2 427.8	3 401.6	-	-
	Улаанбаатар		Ulaanbaatar			
Дүн/Subtotal	80 097.6	92 469.8	80 097.6	92 469.8	-	-
УБ/УВ	80 097.6	92 469.8	80 097.6	92 469.8	-	-

1.11 ОРОН НУТГИЙН ТӨСВИЙН ЗАРЛАГЫН ГҮЙЦЭТГЭЛ, оны үнээр, аймаг, нийслэлээр, жил бүрийн эхний 8 сарын байдлаар
ACTUAL EXPENDITURE OF LOCAL GOVERNMENT, at current prices, by aimag and the Capital, as first 8 months of selected years

сая төг mln. tog

Аймаг, нийслэл Aimags and the Capital	Нийт зарлага Total expenditure		Орон нутгийн төсвийн зарлага Local government expenditure		Орон нутгийн төсвөөс улсын төсөвт төвлөрүүлэх орлого Grants to Central Gov't	
	2009 I-VIII	2010 I-VIII	2009 I-VIII	2010 I-VIII	2009 I-VIII	2010 I-VIII
БҮГД/TOTAL	154 094.4	193 043.9	94 423.1	120 576.8	59 671.3	72 467.1
	Баруун бүс		West region			
Дүн/Subtotal	11 824.1	14 662.2	11 824.1	14 662.2	-	-
БӨ/BO	2 105.0	2 690.1	2 105.0	2 690.1	-	-
ГО/GO	2 249.9	2 586.1	2 249.9	2 586.1	-	-
ЗА/ZA	2 656.2	3 295.2	2 656.2	3 295.2	-	-
УВ/UV	2 518.3	2 614.4	2 518.3	2 614.4	-	-
ХО/КНО	2 294.8	3 476.3	2 294.8	3 476.3	-	-
	Хангайн бүс		Khangai region			
Дүн/Subtotal	27 103.7	40 965.4	15 103.7	20 465.4	12 000.0	20 500.0
АР/AR	2 090.1	3 000.6	2 090.1	3 000.6	-	-
БХ/БКН	2 703.7	3 010.2	2 703.7	3 010.2	-	-
БУ/БУ	2 344.9	2 511.8	2 344.9	2 511.8	-	-
ОР/ОР	14 504.3	24 984.0	2 504.3	4 484.0	12 000.0	20 500.0
ӨВ/ОВ	2 539.6	3 719.1	2 539.6	3 719.1	-	-
ХӨ/КНС	2 921.2	3 739.6	2 921.2	3 739.6	-	-
	Төвийн бүс		Central region			
Дүн/Subtotal	30 165.4	39 825.6	20 886.6	21 163.5	9 278.8	18 662.0
ГС/GS	876.2	1 137.7	876.2	1 118.1	-	19.6
ДА/ДА	3 145.1	3 854.6	1 918.2	2 186.6	1 226.8	1 668.0
ДО/ДО	2 443.2	4 231.9	1 843.2	2 331.9	600.0	1 900.0
ДУ/ДУ	1 819.2	1 991.9	1 819.2	1 991.9	-	-
ӨМ/ОМ	11 856.1	17 007.4	6 302.5	4 507.4	5 553.6	12 500.0
СЭ/СЕ	5 831.4	7 585.8	3 933.0	5 011.4	1 898.4	2 574.4
ТӨ/ТО	4 194.2	4 016.2	4 194.2	4 016.2	-	-
	Зүүн бүс		East region			
Дүн/Subtotal	7 042.8	10 931.1	6 734.2	10 658.9	308.6	272.3
ДД/DD	2 252.9	2 395.3	2 002.9	2 395.3	250.0	-
СҮ/СУ	2 446.3	4 934.6	2 446.3	4 934.6	-	-
ХЭ/КНЕ	2 343.6	3 601.3	2 285.0	3 329.0	58.6	272.3
	Улаанбаатар		Ulaanbaatar			
Дүн/Subtotal	77 958.3	86 659.6	39 874.4	53 626.8	38 083.9	33 032.8
УБ/УВ	77 958.3	86 659.6	39 874.4	53 626.8	38 083.9	33 032.8

Монгол Улсын Үндэсний Статистикийн Хороонд хэвлэв.
Printed by the National Statistical Office of Mongolia.

Хаяг : Address :

Засгийн Газрын III байр, Өрөө-113	<i>Government Building III, Room-113</i>
Улаанбаатар - 20а, Монгол Улс	<i>Ulaanbaatar - 20a, Mongolia</i>
Интернет: http://www.nso.mn	<i>Internet: http://www.nso.mn</i>
E-mail: information@nso.mn	<i>E-mail: information@nso.mn</i>
nso@magicnet.mn	<i>nso@magicnet.mn</i>
Факс: (976-11)-324518	<i>Fax: (976-11)-324518</i>
Утас: 322424, 326424	<i>Phone: 322424, 326424</i>