

# СТАТИСТИКИЙН МЭДЭЭЛЛИЙГ ХЭРХЭН АВАХ ВЭ?

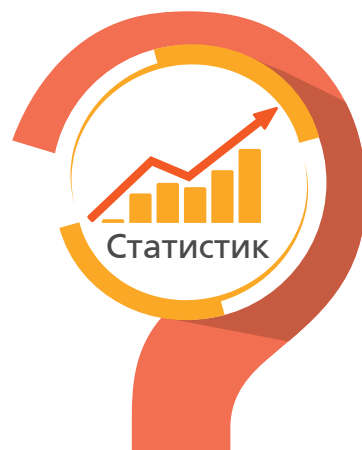

 Цахимаар:

[www.1212.mn](http://www.1212.mn)

Статистик мэдээллийн  
нэгдсэн сан



[www.nso.mn](http://www.nso.mn)

Та статистик мэдээллийг байнга  
авч байхыг хүсвэл **ЭНД ДАРЖ**  
бүртгүүлнэ үү

Энэ хэсэгт өөрийн e-mail  
хаягаа бүртгүүлснээр  
статистикийн мэдээллийг  
цаг алдалгүй тогтмол авч  
байх болно.

**SOCIAL NETWORK**



[www.facebook.com/  
Статистик-Мэдээлэл](http://www.facebook.com/Статистик-Мэдээлэл)



[www.twitter.com/  
statistic\\_mn](http://www.twitter.com/statistic_mn)

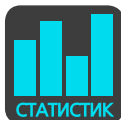

Ухаалаг гар утас, таблет  
ашиглан статистик мэдээлэл  
авах **ezStat** аппликейшн



Статистикийн хэвлэмэл  
бүтээгдэхүүнийг унших  
**Монстат** аппликейшн



Утсаар:



Лавлах утас

**1900-1212**



**МОНГОЛ УЛСЫН  
ҮНДЭСНИЙ СТАТИСТИКИЙН ХОРОО**

**МОНГОЛ УЛСЫН НИЙГЭМ,  
ЭДИЙН ЗАСГИЙН БАЙДАЛ**

**3 сар  
2017**

Улаанбаатар хот

---

---

## ГАРЧИГ

Ерөнхий тэмдэглэл .....	3
Товч танилцуулга .....	4
Дэлхийн эдийн засаг, гадаад зах зээлийн тойм .....	27
Үндсэн үзүүлэлтүүд .....	30
I. Хүн ам.....	31
II. Хөдөлмөр.....	34
IV. Нийгмийн даатгал, халамж.....	41
V. Эрүүл мэнд .....	43
VI. Байгаль орчин .....	50
VII. Гэмт хэрэг.....	57
VIII. Мөнгө, зээл, үнэт цаасны зах зээл .....	61
IX. Улсын нэгдсэн төсөв .....	68
X. Гадаад худалдаа .....	74
XI. Үнэ .....	87
XII. Бизнес регистрийн сан .....	109
XIII. Хөдөө аж ахуй .....	114
XIV. Аж үйлдвэр .....	118
XV. Их барилга .....	127
XVI. Тээвэр, холбоо .....	130
XVII. Аялал жуулчлал .....	136
Хавсралт .....	140
Аргачлалын тайлбар.....	153

**I. Саруудыг ром тоогоор тэмдэглэв.**

- Сар: I, II, III, IV, V ... г.м
- Улирал: I-III, IV-VI, VII-IX, X-XII
- Өссөн дүн: I-IV, I-XI ... г.м (Тухайн сарыг оруулсан жилийн эхнээс өсөн нэмэгдсэн дүнг харуулав).

**II. Дараах тэмдэглэгээг ашиглав.**

... мэдээлэл байхгүй  
 0.0 маш бага тоо  
 - гүйцэтгэл байхгүй

**III. Хэмжих нэгжийн тэмдэглэгээ**

мянга	=1000
сая	=10 <sup>6</sup>
тэрбум	=10 <sup>9</sup>
их наяд	=10 <sup>12</sup>
мян.	мянга
%	хувь
мм	миллиметр
см	сантиметр
дм	дециметр
м	метр
км	километр
м2	метр квадрат
дм2	дециметр квадрат
км2	километр квадрат
м3	метр куб
га	гектар
мл	миллилитр
л	литр
г	грамм
кг	килограмм
цн	центнер
т	тонн
Вт	ватт
кВт.ц	киловатт цаг
кал	калори
ккал	килокалори
Гкал	гигакалори(= 10 <sup>9</sup> калори)
с	секунд
мин	минут
мкг/м <sup>3</sup>	микрограмм метр куб
м/с	метр секунд
ш	ширхэг
х.д.х	хэвлэлийн даралтат хуудас

IV. Орон дэвшүүлэлтээс хамаарч зарим үзүүлэлтийн нийлбэр нь дүнтэйгээ, бүтцийг хувиар илэрхийлэхэд 100 хувиас бага зэрэг зөрүүтэй байж болно.



V. Та цахим хэлбэрээр үзэж буй тохиолдолд тухайн салбарын логог дарж дэлгэрэнгүй мэдээллийг хүснэгтээр excel хэлбэрээр татан авах боломжтой /жич: интернетэд холбогдсон байх ёстой/



VI. Та өөрийн гар утаснаас QR code уншуулагч апп ашиглан тухайн салбарын дэлгэрэнгүй мэдээллийг excel хэлбэрээр татан авч үзэх боломжтой / жич: интернетэд холбогдсон байх ёстой/

Үүнээс гэдгийг харуулах бөгөөд зарим тохиолдолд тухайн үзүүлэлтийн бүрэлдэхүүн хэсгүүдийн нийлбэр нэгдсэн дүнтэй тэнцэхгүй байж болно.

Монгол Улсын нийгэм,  
эдийн засгийн байдал  
(2017 оны эхний улирлын байдлаар)

I. НИЙГМИЙН ҮЗҮҮЛЭЛТ



I.1. Хүн ам

Улсын хэмжээнд 2017 оны эхний улиралд 16542 эх амаржиж, 16642 хүүхэд төрж, мөн нас баралт 3897 болж өмнөх оны мөн үеэс амаржсан эх 2501 (13.1%)-ээр, төрсөн хүүхэд 2499 (13.1)-өөр, нас баралт 249 (6.0%)-өөр өмнөх оны мөн үеэс буурчээ.

1000 хүнд ногдох төрөлт 5.3, нас баралт 1.2, ердийн цэвэр өсөлт 4.1 болов.

Өмнөх оны мөн үеэс 1000 хүнд ногдох төрөлт 1.1 пункт, нас баралт 0.2 пункт, хүн амын ердийн цэвэр өсөлт 0.9 пунктээр буурсан байна.

Зураг I.1 1000 хүнд ногдох төрөлт, нас баралт, ердийн цэвэр өсөлт, жил бүрийн эцсийн байдлаар

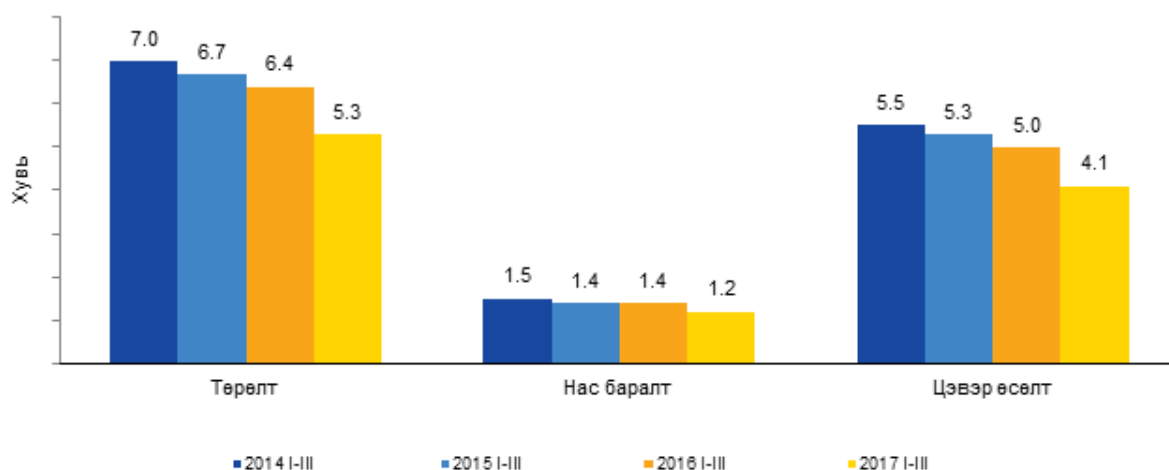

1000 хүнд ногдох төрөлт улсын дунджаас Улаанбаатар хот болон Баян-Өлгий, Дорнод, Ховд, Говьсүмбэр, Увс аймагт 0.2-1.6 пунктээр дээгүүр, Орхон аймагт ижил түвшинд, бусад аймагт 0.1-2.2 пунктээр доогуур байна.

1000 хүнд ногдох нас баралт улсын дунджаас Улаанбаатар хот болон Хөвсгөл, Баян-Өлгий, Завхан, Говьсүмбэр, Дундговь, Ховд, Баянхонгор, Дархан-Уул, Дорнод аймагт 0.1-0.3 пунктээр дээгүүр, харин Увс, Булган, Орхон, Өвөрхангай, Дорноговь, Сэлэнгэ, Сүхбаатар аймагт ижил түвшинд бусад аймагт 0.1-0.2 пунктээр доогуур байна.

Хүн амын ердийн цэвэр өсөлт улсын дунджаас Улаанбаатар хот болон Баян-Өлгий, Дорнод, Ховд, Говьсүмбэр, Увс, Архангай аймагт 0.1-1.4 пунктээр дээгүүр, Орхон аймаг ижил түвшинд, бусад аймагт 0.1-2.1 пунктээр доогуур байна.



## 1.2 Бүртгэлтэй ажилгүй иргэн

Хөдөлмөр эрхлэлтийн байгууллагад ажил хайж бүртгүүлсэн иргэд 2017 оны 3 дугаар сарын эцэст 47.6 мянга болж, 34.4 (72.2%) мянга нь бүртгэлтэй ажилгүй иргэд, 13.2 (27.8%) мянга нь ажилтай боловч өөр ажил хайж байгаа иргэд байна.

Нийт бүртгэлтэй ажилгүй иргэд өмнөх оны мөн үеэс 1.0 (2.9%) мянган хүнээр буурч, өмнөх сараас 311 (0.9%) хүнээр өсч 34.4 мянга болсны 17.8 (51.8%) мянга нь эмэгтэйчүүд байна. Бүртгэлтэй ажилгүй иргэдийн 11.8 (34.2%) мянга нь Улаанбаатарт, 7.2 (21.0%) мянга нь Хангайн бүсэд, 6.4 (18.7%) мянга нь Төвийн бүсэд, 5.8 (16.8%) мянга нь Баруун бүсэд, 3.2 (9.3%) мянга нь Зүүн бүсэд байна.

Аймаг, нийслэлийн хөдөлмөр эрхлэлтийн байгууллагад 2017 оны эхний улиралд ажилгүй 18.8 мянган иргэн шинээр бүртгүүлж, бүртгэлтэй байсан 2.6 мянган иргэн ажилд зуучлагдан орж, 16.2 мянган иргэн ажил идэвхтэй хайхгүй байгаа шалтгаанаар бүртгэлээс хасагдсан байна. Эдгээр үзүүлэлтийг өмнөх оны мөн үетэй харьцуулахад шинээр бүртгүүлсэн ажилгүй иргэд 10.2 (35.3%) мянган хүнээр, ажилд зуучлагдан орсон иргэд 1.6 (38.6%) мянган хүнээр, ажил идэвхтэй хайхгүй байгаа шалтгаанаар бүртгэлээс хасагдсан иргэд 6.0 (26.9%) мянган хүнээр буурчээ.

Зураг 1.2 Хөдөлмөр эрхлэлтийн байгууллагад шинээр бүртгүүлсэн, ажилд зуучлагдан орсон иргэд, сараар

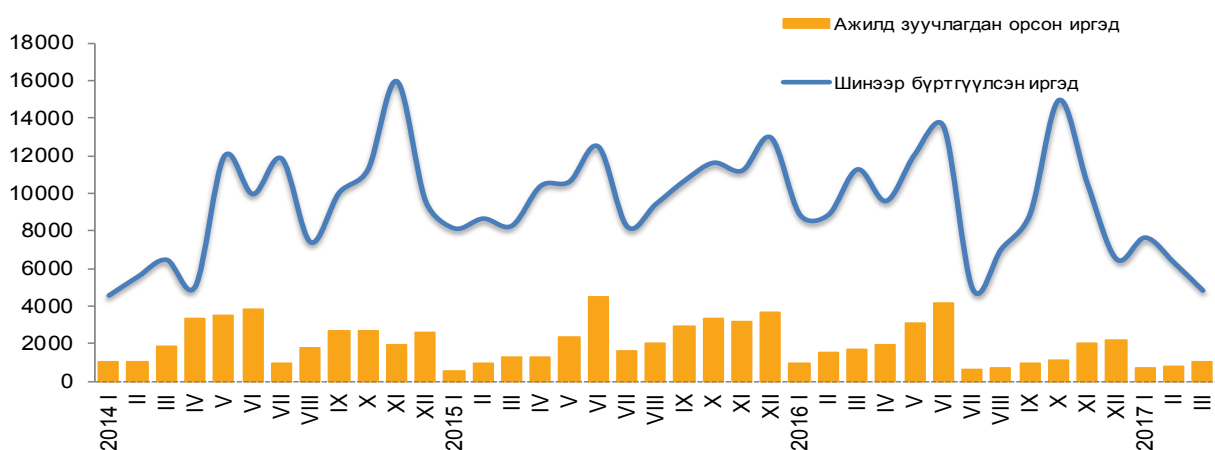

Эх үүсвэр: Хөдөлмөр, нийгмийн хамгааллын яамны сар бүрийн мэдээлэл

Бүртгэлтэй ажилгүй иргэдийн 45.4 хувийг бүрэн дунд, 31.2 хувийг дипломын дээд болон бакалаврын, 6.9 хувийг техникийн болон мэргэжлийн, 5.9 хувийг суурь, 5.5 хувийг тусгай мэргэжлийн дунд, 2.1 хувийг бага, 1.8 хувийг магистр, доктор, 1.2 хувийг боловсролгүй иргэд эзэлж байна.

Улсын хэмжээнд бүртгэлтэй ажилгүй иргэдийн 57.6 хувийг 15-34 насны залуучууд эзэлж, энэ үзүүлэлт Өмнөговь, Төв, Сүхбаатар, Өвөрхангай, Ховд, Сэлэнгэ, Архангай, Дорноговь, Дорнод, Орхон, Увс, Дундговь, Говь-Алтай, Хөвсгөл аймагт улсын дунджаас 0.8-10.5 пунктээр илүү байна.

Зураг 1.3 Бүртгэлтэй ажилгүй иргэд, боловсролын түвшнээр, 2017 оны 2 дугаар сарын эцэст, дүнд эзлэх хувиар

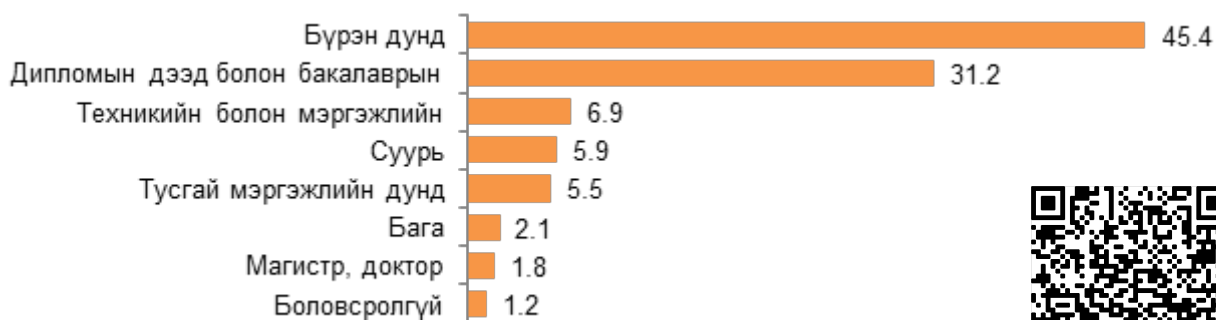

Эх үүсвэр: Хөдөлмөр, нийгмийн хамгааллын яамны сар бүрийн мэдээлэл



### Үйлдвэрлэлийн осол, хордлого

Мэргэжлийн хяналтын ерөнхий газрын мэдээллээр үйлдвэрлэлийн осол 2017 оны эхний улиралд 76 бүртгэгдэж, өмнөх улирлаас 65 (46.1%)-аар буурсан байна. Харин энэ хугацаанд хурц хордлого гараагүй байна.

Нийт үйлдвэрлэлийн ослын 52.6 хувь нь унах, бүдрэх, хальтрах, 17.1 хувь нь эд зүйлд хавчуулагдах, харин унаж буй эд зүйлд цохигдох, эд зүйл дээр гишгэх, суурин болон хөдөлгөөнт эд зүйлд цохигдох, халалт, түлэгдэлт, хөлдөлт тус бүр 6.6 хувь, 10.5 хувь нь бусад шалтгааны улмаас гарсан осол эзэлж байна.

Зураг 1.4. Үйлдвэрлэлийн осол, ослын шалтгаанаар, 2017 оны эхний улирлын байдлаар



Үйлдвэрлэлийн ослын улмаас нийт осолдогчдын 37 (48.7%) нь хүнд, 35 (46.0%) нь хөнгөн хэлбэрээр гэмтэж, 4 (5.3%) нь нас барсан байна.

Осолдогчдыг насны бүлгээр авч үзвэл, 39.5 хувийг 45-59 насны, 30.3 хувийг 25-34 насны, 22.4 хувийг 35-44 насны хүмүүс эзэлж байна.

Үйлдвэрлэлийн осолд осолдогчдын 34 (44.7%) нь эмэгтэйчүүд байна. Мөн нийт осолдогчдыг эрхэлж байсан ажил мэргэжлээр авч үзвэл 40.8 хувь нь энгийн ажил мэргэжилтэй, 15.8 хувь нь мэргэжилтэн, 11.8 хувь нь контор үйлчилгээний ажилтан, 10.5 хувь нь суурин төхөөрөмж, машин механизмын операторч, угсрагч, 7.9 хувь нь зэвсэгт хүчний ажил мэргэжилтэй, 13.2 хувь нь бусад мэргэжилтэй байна.



Зураг 1.5. Осолдогчид, ажил мэргэжлээр, 2016 оны эхний улирлын байдлаар



### 1.3 Нийгмийн даатгал, халамж

Эрүүл мэнд, нийгмийн даатгалын ерөнхий газрын мэдээллээр нийгмийн даатгалын сангийн орлого 2017 оны эхний улиралд 484.7 тэрбум төгрөг болж, өмнөх оны мөн үеэс 82.2 (20.4%) тэрбум төгрөг, зарлага 450.3 тэрбум төгрөг болж, өмнөх оны мөн үеэс 47.4 (11.8%) тэрбум төгрөгөөр өслөө.

Нийгмийн даатгалын сангийн орлого 2017 оны эхний улиралд өмнөх оны мөн үеэс 82.2 тэрбум төгрөгөөр нэмэгдэхэд тэтгэврийн даатгалын сангийн орлого 60.5 (21.2%) тэрбум төгрөгөөр, эрүүл мэндийн даатгалын сангийн орлого 7.6 (11.6%) тэрбум төгрөгөөр өссөн нь голлон нөлөөлсөн байна.

Нийгмийн даатгалын сангийн зарлага 2017 оны эхний улиралд өмнөх оны мөн үеэс 47.4 тэрбум төгрөгөөр нэмэгдэхэд тэтгэврийн даатгалын сангийн зарлага 31.5 (10.0%) тэрбум төгрөгөөр, эрүүл мэндийн даатгалын сангийн зарлага 9.6 (19.2%) тэрбум төгрөгөөр, ажилгүйдлийн даатгалын сангийн зарлага 3.0 (41.4%) тэрбум төгрөгөөр өссөн нь голлон нөлөөлөв.

Зураг 1.6 Нийгмийн даатгалын сангийн орлого, зарлага, сараар

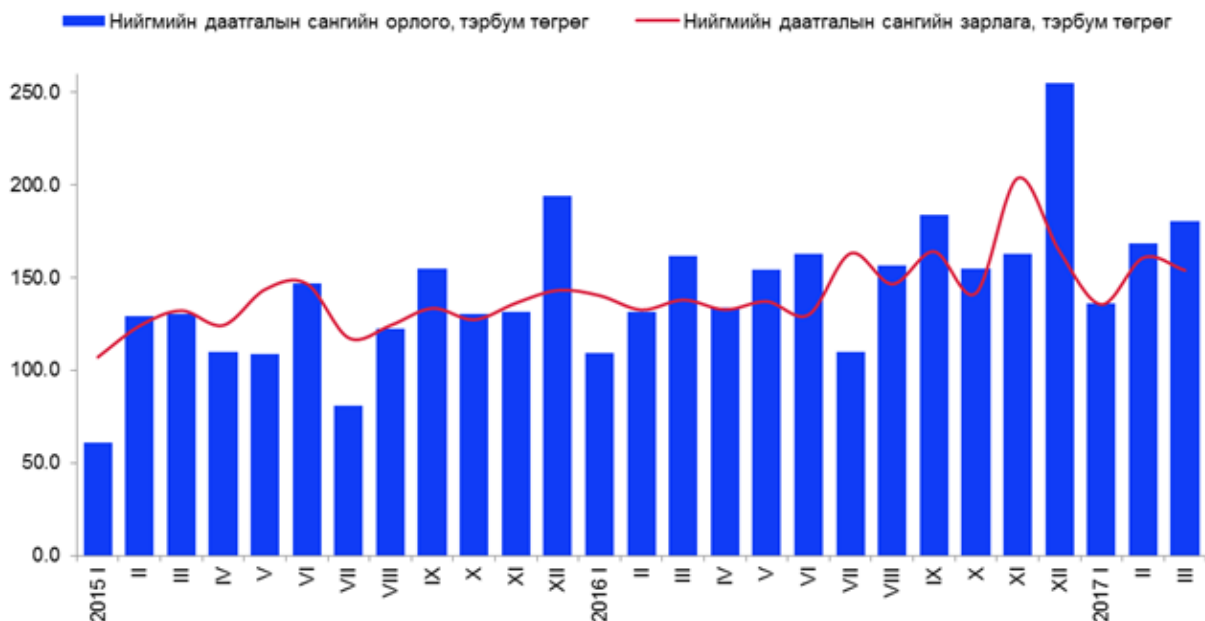

Нийгмийн даатгалын сангийн орлого 2017 оны 3 дугаар сард 180.2 тэрбум төгрөг, зарлага 154.0 тэрбум төгрөг болж, өмнөх сараас орлого 11.9 (7.1%) тэрбум төгрөгөөр өсөж, зарлага 6.7 (4.2%) тэрбум төгрөгөөр буурсан байна.

Хөдөлмөр, халамж үйлчилгээний ерөнхий газрын мэдээллээр нийгмийн халамжийн сангаас 2017 оны эхний улиралд 170.3 мянган хүнд 33.6 тэрбум төгрөгийн тэтгэвэр, тэтгэмж олгосон нь өмнөх оны мөн үеэс нийгмийн халамжийн тэтгэвэр, тэтгэмж авагчид 18.2 (9.7%) мянгаар, олгосон тэтгэвэр, тэтгэмжийн хэмжээ 3.1 (8.5%) тэрбум төгрөгөөр буурчээ. Нийгмийн халамжийн тэтгэвэрт 2017 оны эхний улиралд 49.4 мянган хүн хамрагдсан нь өмнөх оны мөн үеэс 7.8 (13.7%) мянгаар, олгосон тэтгэврийн хэмжээ 1.8 (8.8%) тэрбум төгрөгөөр буурсан байна.

Нийгмийн халамжийн үйлчилгээ, хөнгөлөлтөд 2017 оны эхний улиралд 270.0 мянган хүн хамрагдсаны 80.1 хувь нь нийгмийн халамжийн хөнгөлөлт, нөхцөлт мөнгөн тусламжид хамрагдсан иргэд, 16.2 хувь нь ахмад настан, 2.7 хувь нь хөгжлийн бэрхшээлтэй иргэд, 0.9 хувь нь алдар цолтой ахмад настай иргэд, 0.1 хувь нь нийгмийн халамжийн үйлчилгээнд хамрагдсан иргэд байна. Нийгмийн халамжийн үйлчилгээ болон хөнгөлөлтөд 36.3 тэрбум төгрөг олгосон нь өмнөх оны мөн үеэс 275.3 (0.8%) сая төгрөгөөр буурчээ.

2017 оны эхний улиралд 18 хүртэлх насны 651.8 мянган хүүхдэд 38.1 тэрбум төгрөгийг (2017 оны 3 дугаар сард 633.7 мянган хүүхдэд 12.6 тэрбум төгрөг олгосныг оруулж тооцсон дүнгээр) хүүхдийн мөнгөн тэтгэмжид олгожээ.



#### I.4 Эрүүл мэнд

Улсын хэмжээнд 2017 оны эхний улиралд 16542 эх амаржиж, амьд төрсөн хүүхэд 16642 болж, өмнөх оны мөн үеэс амаржсан эх 2501 (13.1%)-ээр, амьд төрсөн хүүхэд 2499 (13.1)-өөр буурсан байна. Энэ оны 3 дугаар сард 6337 эх амаржиж, 6369 хүүхэд төрүүлсэн нь өмнөх сараас амаржсан эх 1596 (33.7%)-гаар, амьд төрсөн хүүхэд 1598 (33.5%)-аар өссөн байна.

Зураг I.7 Амьд төрөлт, сараар, мянган хүн

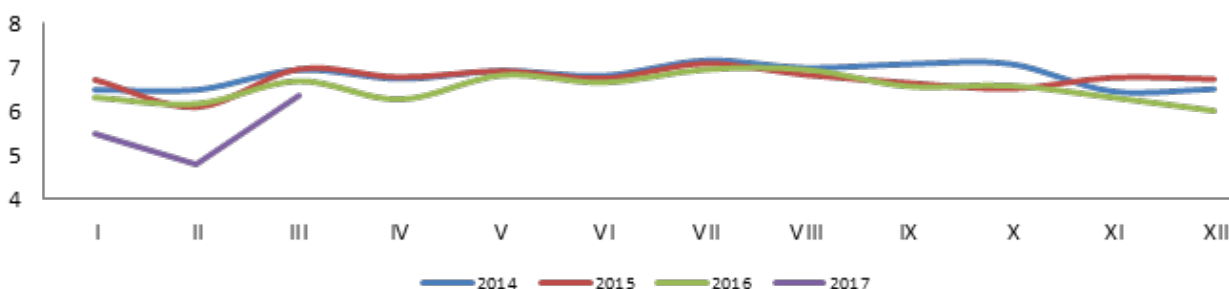

Улсын хэмжээгээр нялхсын эндэгдэл 2017 оны эхний улиралд 269 болж, өмнөх оны мөн үеэс 158 (37.0%)-аар, тав хүртэлх насны хүүхдийн эндэгдэл 396 болж, өмнөх оны мөн үеэс 95 (19.3%)-аар буурсан байна. Нялхсын эндэгдэл энэ оны 3 дугаар сард 91 болж, өмнөх сараас 7 (8.3%)-гоор нэмэгдэж, 5 хүртэлх насны хүүхдийн эндэгдэл 104 болж, 75 (41.9%)-аар буурсан байна.

Зураг I.8 1000 амьд төрөлтөд ногдох нялхсын эндэгдлийн түвшин, сараар

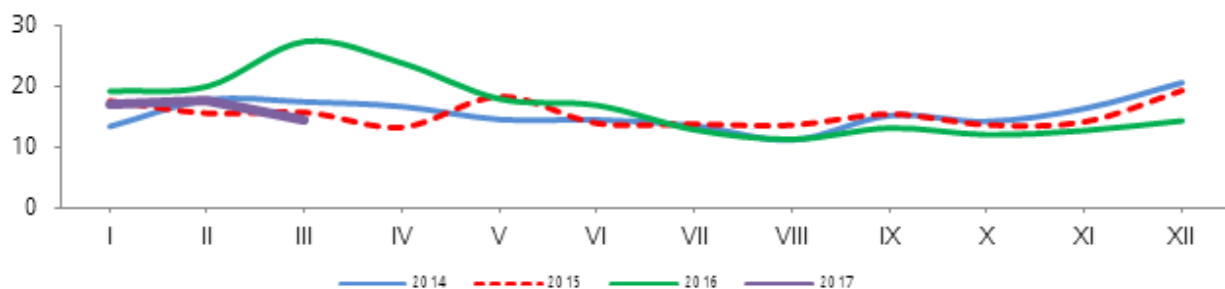

1000 амьд төрөлтөд ногдох нялхсын эндэгдэл 2017 оны эхний улиралд 16.2 болж, өмнөх оны мөн үеэс 6 хүүхдээр, тав хүртэлх насны хүүхдийн эндэгдэл 18.7 болж, өмнөх оны мөн үеэс 7 хүүхдээр буурсан байна. 1000 амьд төрөлтөд ногдох нялхсын эндэгдэл 2017 оны 3 дугаар сард 14.3 болж, өмнөх сараас 3 хүүхдээр, тав хүртэлх насны хүүхдийн эндэгдэл 16.3 болж, 1 хүүхдээр буурсан байна.

Зураг I.9 100 000 амьд төрөлтөд ногдох эхийн эндэгдлийн түвшин, сараар

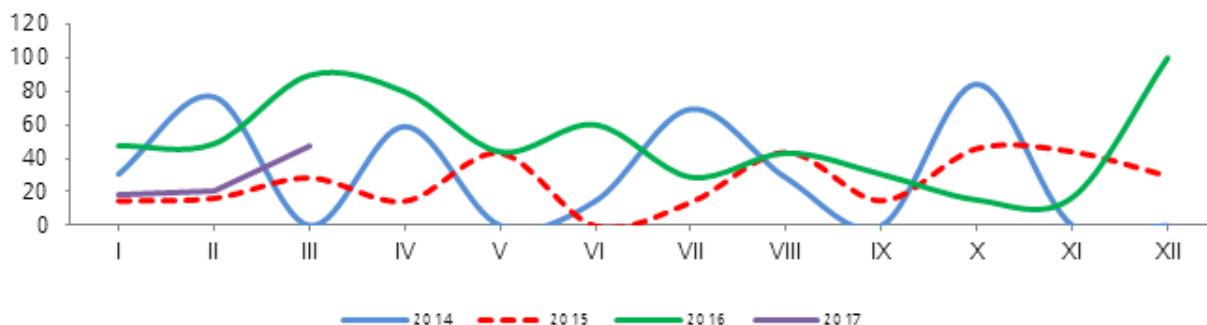

Эхийн эндэгдэл 2017 оны эхний улиралд 5 болж, өмнөх оны мөн үеэс 7 (58.3%)-гоор буурлаа. Харин 100 000 амьд төрөлтөд ногдох эхийн эндэгдэл 2017 оны эхний улиралд 0.3 болж, өмнөх оны мөн үеэс 0.6 (0.3)-гаар буурчээ.

Халдварт өвчнөөр өвчлөгчид 2017 оны эхний улиралд 11543 болж, өмнөх оны мөн үеэс 13810 (54.5%)-аар буурахад улаанбурхнаар өвчлөгчид 15526 (99.9%)-гаар, сүрьеэгээр өвчлөгчид 130 (12.6%)-аар, вируст гепатитаар өвчлөгчид 11 (7.7%)-ээр, трихомониазаар өвчлөгчид 44 (3.3%)-өөр буурсан нь голлон нөлөөлсөн байна. Харин гар, хөл, амны өвчнөөр өвчлөгчид 600 (50.6%)-гаар, салхин цэцгээр өвчлөгчид 1061 (49.8%)-ээр, мөөгөнцрөөр өвчлөгчид 54 (13.4%)-өөр, гонококкт халдвараар өвчлөгчид 47 (4.2%)-гоор өссөн байна.

Зураг I.10 Халдварт өвчнөөр өвчлөгчид, сараар, мянган хүн

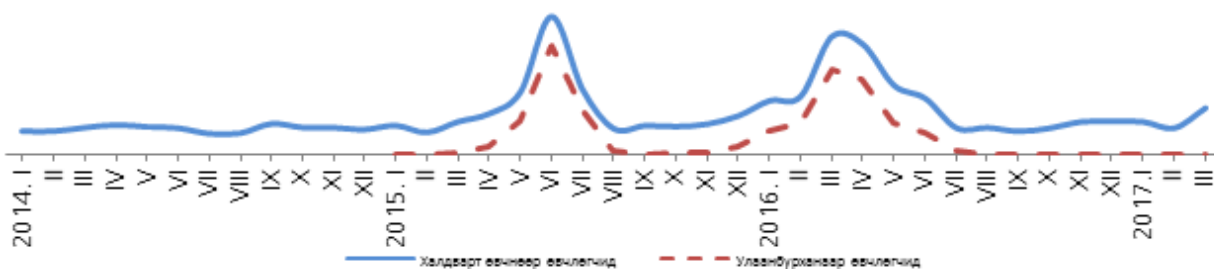

Улаанбаатар хотод 2017 оны 3 дугаар сард ХДХВ/ДОХ-ын 5 тохиолдол илэрч, улсын хэмжээнд бүртгэгдсэн ХДХВ/ДОХ-ын нийт тохиолдол 234 болсон байна.



## I.5 Байгаль орчин

### Цаг уур, агаарын бохирдол

Цаг уур, орчны шинжилгээний газрын мэдээгээр 2017 оны 3 дугаар сард хамгийн их хур тунадас Өмнөговь аймгийн Булган суманд 37.9 мм-т хүрсэн байна. Агаарын үнэмлэхүй их температур Баянхонгор аймгийн Жинст суманд 20.0 хэм, үнэмлэхүй бага температур Завхан аймгийн Цэцэн-Уул суманд -39.0 хэмд хүрлээ. Салхины үнэмлэхүй их хурд Говь-Алтай аймгийн Бугат суманд түр зуур 20м/с хүрсэн байна.

Чанарын стандарт дахь хүлцэх агууламжаас азотын давхар ислийн хоногийн дундаж хүлцэх агууламж 2017 оны 3 дугаар сард Улаанбаатар хотын Баруун 4 зам болон 13-р хороолол орчимд 31 удаа, Зурагт орчимд 5 удаа, Амгалан орчимд 3 удаа, 1-р хороолол, Хархорин зах болон Толгойт орчимд тус бүр 2 удаа, Офицеруудын ордон болон Ургах наран хороолол орчимд тус бүр 1 удаа, хүхэрлэг хийн хоногийн дундаж хүлцэх агууламж Зурагт орчимд 21 удаа, 13-р хороолол орчимд 10 удаа, Амгалан орчимд 6 удаа, Толгойт орчимд 4 удаа, Мишээл экспо төв орчимд 3 удаа, 10 микроноос бага хэмжээтэй тоосны хүлцэх агууламж Амгалан орчимд 24 удаа, 32-ын тойрог болон Хархорин захын орчимд тус бүр 22 удаа, Зурагт орчимд 20 удаа, Баруун 4 зам болон 1-р хороолол орчимд тус бүр 19 удаа, 13-р хороолол орчимд 16 удаа, Нисэх орчимд 12 удаа, Ургах наран хороолол орчимд 1 удаа, 2.5 микроноос бага хэмжээтэй тоосны хүлцэх агууламж Зурагт орчимд 25 удаа, Нисэх орчимд 17 удаа, Амгалан орчимд 14 удаа, Баруун 4 зам орчимд 11 удаа, 13-р хороолол орчимд 10 удаа, Толгойт орчимд 2 удаа давсан байна.

Зураг I.11 Улаанбаатар хотын агаар дахь хүхэрлэг хийн агууламж, 8 харуулын дундаж, сараар, (мг/м<sup>3</sup>)

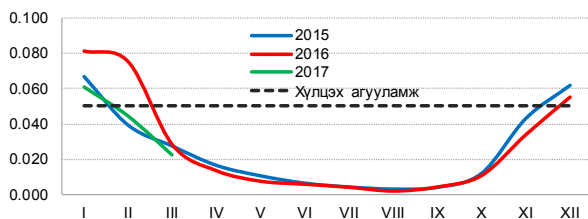

Зураг I.12 Улаанбаатар хотын агаар дахь азотын давхар ислийн агууламж, 8 харуулын дундаж, сараар, (мг/м<sup>3</sup>)

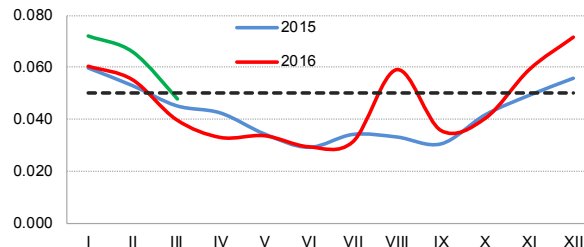

Зураг I.13 Улаанбаатар хотын агаар дахь 10 микроноос бага хэмжээтэй тоосны агууламж, 8 харуулын дундаж, сараар, (мг/м<sup>3</sup>)

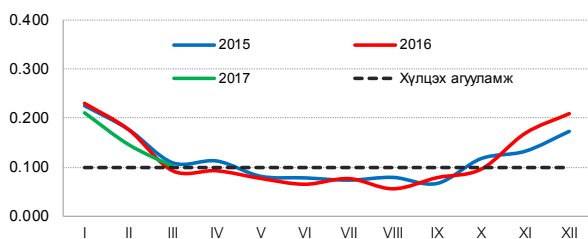

Зураг I.14 Улаанбаатар хотын агаар дахь 2.5 микроноос бага хэмжээтэй тоосны агууламж, 8 харуулын дундаж, сараар, (мг/м<sup>3</sup>)

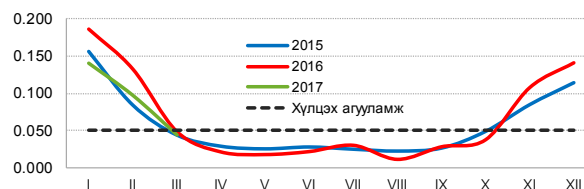

## Аюулт үзэгдэл, осол

Аюулт үзэгдэл, ослын тохиолдол 2017 оны эхний улиралд 974 болж, өмнөх оны мөн үеэс 98 (9.1%)-аар буурав. Объектын түймэр 855 удаа гарч, өмнөх оны мөн үеэс 119 (12.2%)-аар буурав. Мал, амьтны халдварт хонины цэцэг өвчин 39 удаа, галзуу өвчин 23 удаа, шүлхий өвчин 10 удаа бүртгэгдэж, объектын түймрийн улмаас 17 хүн, бичил уурхайн нурангийн ослын улмаас 5 хүн, хүчтэй салхи, шуурганы улмаас 4 хүн, химийн бодис болон усны ослын улмаас тус бүр 3 хүн амь насаа алдаж, 174.7 мянган толгой мал, тэжээвэр амьтан хорогдлоо.

Аюулт үзэгдэл, ослын улмаас 6753.3 сая төгрөгийн хохирол учирч, 84.6 сая төгрөг зарцуулсан байна.

Хүснэгт I.1 Аюулт үзэгдэл, осол, жил бүрийн эхний улирлын байдлаар<sup>1</sup>

Үзүүлэлт	2014 I-III	2015 I-III	2016 I-III	2017 I-III	2017 I-III, % 2016 I-III
Аюулт үзэгдэл, ослын тохиолдол	1 318	1 367	1 072	974	90.9
Аюулт үзэгдэл, ослын улмаас амь насаа алдсан хүн	37	29	11	32	2.9 <sup>2</sup>
Шатсан гэр, орон сууц	704	537	475	436	91.8
Аюулт үзэгдлийн улмаас хорогдсон, устгасан мал, тэжээвэр амьтан, толгой	3 711	1 288	250 303	174 701	69.8
Объектын түймэр	1 189	1 237	974	855	87.8
Учирсан хохирлын хэмжээ, тэрбум төгрөг	4.1	3.7	8.3	6.8	81.2



<sup>1</sup> Засгийн газрын тохируулагч агентлаг Онцгой байдлын ерөнхий газрын мэдээлэл

<sup>2</sup> Дахин их



## I.6 Гэмт хэрэг

Улсын хэмжээгээр 2017 оны эхний улиралд 6869 гэмт хэрэг бүртгэгдсэн нь өмнөх оны мөн үеэс 331 (4.6 %)-ээр буурчээ. Өмнөх оны мөн үеэс нийт гэмт хэрэг буурахад өмчлөх эрхийн эсрэг 489 (12.9%), нийгмийн аюулгүй байдлын эсрэг 30 (7.7%) –аар буурсан нь голлон нөлөөлөв.

Хүүхэд оролцсон гэмт хэрэг 2017 оны эхний улиралд өмнөх оны мөн үеэс 38 (19.1%), эмэгтэй хүн оролцсон хэрэг 13 (1.6%), согтуугаар үйлдэгдсэн хэрэг 68 (4.9%)-аар өсөж, харин бүлэглэн үйлдэгдсэн хэрэг 68 (13.4%)-аар буурчээ.

Зураг I.15 Бүртгэгдсэн гэмт хэрэг, сараар



18, түүнээс дээш насны 10 000 хүнд ногдох гэмт хэрэг 2017 оны эхний улиралд улсын дунджаар 34 болж, өмнөх оны мөн үеэс 3 (8.1%)-аар буурсан байна.

Гэмт хэргийн улмаас учирсан хохирол 2017 оны эхний улиралд 72.0 тэрбум төгрөг, нөхөн төлүүлсэн хохирлын хэмжээ 28.6 тэрбум төгрөг болж, өмнөх оны мөн үеэс учирсан хохирол 51.8 (3.6 дахин) тэрбум төгрөг, нөхөн төлүүлсэн хохирол 22.0 (4.3 дахин) тэрбум төгрөгөөр өссөн байна.

Гэмт хэргийн улмаас 2017 оны эхний улиралд 2690 хүн гэмтэж, 301 хүн нас барсан нь өмнөх оны мөн үеэс гэмтсэн хүн 145 (5.7%), нас барсан хүн 78 (35.0%)-аар нэмэгдсэн байна.

Гэмт хэргийн улмаас хохирсон иргэд 2017 оны эхний улиралд 6.8 мянга болж, 336 (4.9%) нь 18 хүртэлх насны хүүхэд, 2736 (40.0%) нь эмэгтэйчүүд байна.

Улсын хэмжээгээр 2017 оны эхний улиралд 23.0 мянган хүн эрүүлжүүлэгдэж, 2592 хүн баривчлагдсан нь өмнөх оны мөн үеэс эрүүлжүүлэгдсэн хүн 239 (1.0%)-өөр буурч, баривчлагдсан хүн 1183(84.0%)-аар өссөн байна.

Зураг 1.16 Учирсан хохирол, нөхөн төлүүлэлт, сараар

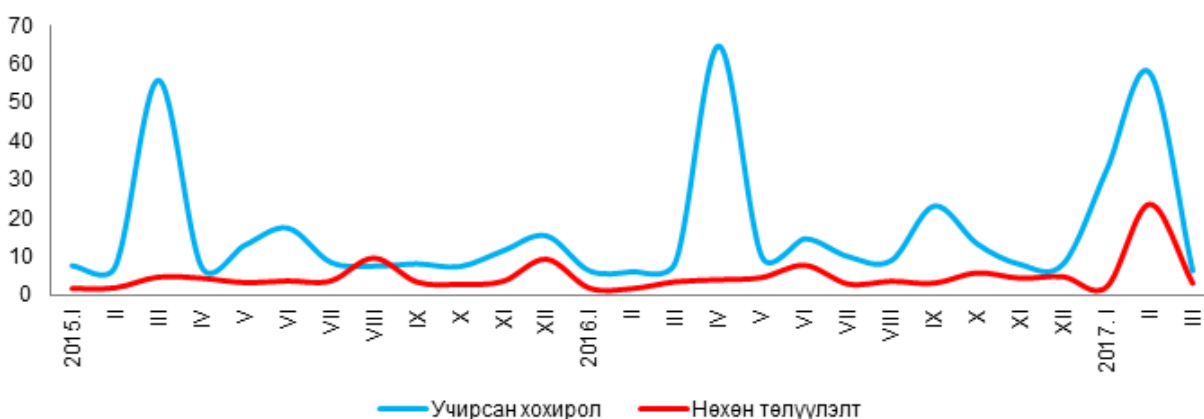

Гэр бүлийн хүчирхийллийн улмаас үйлдэгдсэн 389 хэрэг бүртгэгдсэн нь өмнөх оны мөн үеэс 11 (2.8 %)–ээр буурсан байна. Гэр бүлийн хүчирхийллийн улмаас үйлдэгдсэн хэрэг 2017 оны 3 дугаар сард 105 болж, өмнөх сараас 20 (16.0%)–оор буурсан байна.

Зураг 1.17 Гэмт хэргийн улмаас хохирсон нийт хүн, үүнээс гэмтсэн, нас барсан хүн, сараар

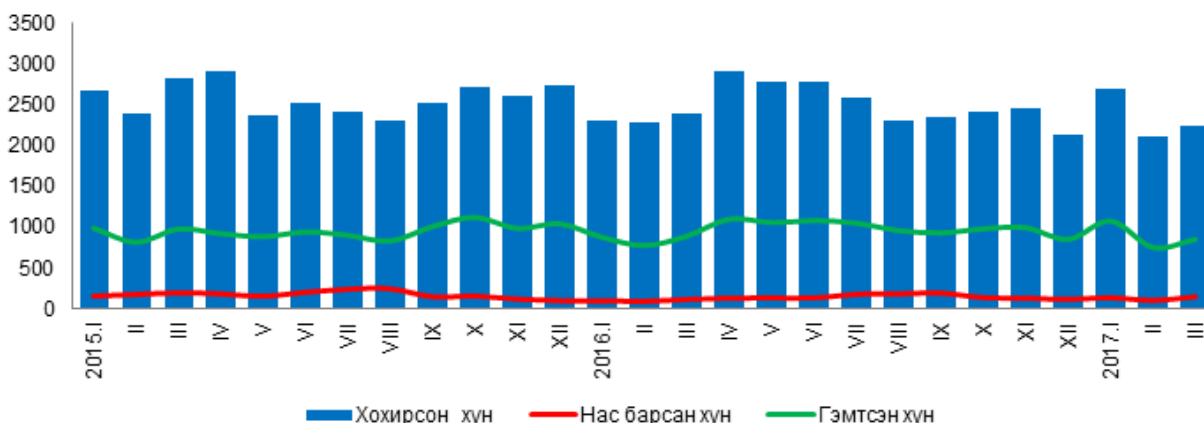

Малын хулгайн гэмт хэрэг 302 бүртгэгдсэн нь нийт бүртгэгдсэн хэргийн 4.4 хувийг эзэлж, өмнөх оны мөн үеэс 81 (36.7%)–ээр өссөн байна. Харин малын хулгайн гэмт хэрэг 2017 оны 3 дугаар сард 48 болж, өмнөх сараас 62 (56.4%)–оор буурчээ.



## II. ЭДИЙН ЗАСГИЙН ҮЗҮҮЛЭЛТ



### II.1 Мөнгө, зээл, үнэт цаас

Мөнгөний нийлүүлэлт (M2) 2017 оны 3 дугаар сарын эцэст 12.2 их наяд төгрөг болж, өмнөх сараас 79.5 (0.6%) тэрбум төгрөгөөр буурч, өмнөх оны мөн үеэс 2065.3 (20.4%) тэрбум төгрөгөөр өсжээ.

Хүснэгт II.1 Мөнгөний зарим үндсэн үзүүлэлт, сарын эцэст, тэрбум төгрөг

Үзүүлэлт	2015		2016		2017	
	III	III	II	III	II	III
Мөнгөний нийлүүлэлт, M2	9 902.5	10 112.4	12 257.2	12 177.7		
Жилийн өөрчлөлт, хувиар	-0.5	2.1	22.4	20.4		
Сарын өөрчлөлт, хувиар	-3.2	1.0	3.2	-0.6		
Нийт хадгаламж	7 369.0	7 571.0	8 692.3	8 786.9		
Жилийн өөрчлөлт, хувиар	-2.6	2.7	16.9	16.1		
Сарын өөрчлөлт, хувиар	-1.9	1.8	3.0	1.1		
Төгрөгийн хадгаламж	5 187.7	5 467.3	6 285.7	6 447.8		
Жилийн өөрчлөлт, хувиар	0.1	5.4	17.1	17.9		
Сарын өөрчлөлт, хувиар	-3.3	1.8	6.6	2.6		
Валютын хадгаламж	2 181.4	2 103.6	2 406.6	2 339.1		
Жилийн өөрчлөлт, хувиар	9.3	-3.6	16.6	11.2		
Сарын өөрчлөлт, хувиар	1.6	1.9	-5.5	-2.8		

Мөнгөний нийлүүлэлт 2017 оны 3 дугаар сард өмнөх сараас 79.5 тэрбум төгрөгөөр буурахад төгрөгийн хадгаламж 162.2 тэрбум төгрөг, төгрөгийн харилцах 44.3 тэрбум төгрөгөөр өссөн хэдий ч валютын харилцах 111.9 тэрбум төгрөг, хадгаламжийн байгууллагаас гадуурх мөнгө 107.2 тэрбум төгрөг, валютын хадгаламж 67.5 тэрбум төгрөгөөр буурсан нь нөлөөллөө.

Гүйлгээнд гаргасан бэлэн мөнгө 2017 оны 3 дугаар сарын эцэст 788.3 тэрбум төгрөг болж, өмнөх сараас 156.5 (16.6%) тэрбум төгрөгөөр буурч, өмнөх оны мөн үеэс 129.7 (19.7%) тэрбум төгрөгөөр өсчээ.

Аж ахуйн нэгж, байгууллага, иргэдэд олгосон нийт зээлийн өрийн үлдэгдэл 2017 оны 3 дугаар сарын эцэст 12.7 их наяд төгрөг болж, өмнөх сараас 94.5 (0.8%) тэрбум төгрөг, өмнөх оны мөн үеэс 842.6 (7.1%) тэрбум төгрөгөөр өсчээ.

Хугацаа хэтэрсэн зээлийн өрийн үлдэгдэл 2017 оны 3 дугаар сарын эцэст 995.1 тэрбум төгрөг болж, өмнөх сараас 55.2 (5.3%) тэрбум төгрөгөөр буурч, өмнөх оны мөн үеэс 30.1 (3.1%) тэрбум төгрөгөөр өсчээ. Хугацаа хэтэрсэн зээлийн өрийн үлдэгдэл нийт зээлийн өрийн үлдэгдлийн 7.8 хувийг эзэлж, өмнөх сараас 0.5 пункт, өмнөх оны мөн үеэс 0.3 пунктээр буурчээ.

Банкны системийн хэмжээгээр чанаргүй зээл 2017 оны 3 дугаар сарын эцэст 1035.5 тэрбум төгрөг болж, өмнөх сараас 34.6 (3.2%) тэрбум төгрөгөөр буурч, өмнөх оны мөн үеэс 67.6 (7.0%) тэрбум төгрөгөөр өссөн байна. Чанаргүй зээл нийт зээлийн өрийн үлдэгдлийн 8.2 хувийг эзэлж, өмнөх сараас 0.3 пункт, өмнөх оны мөн үеэс өөрчлөлтгүй байна.

Зураг II.1 Чанаргүй зээл, сарын эцэст, тэрбум төгрөг

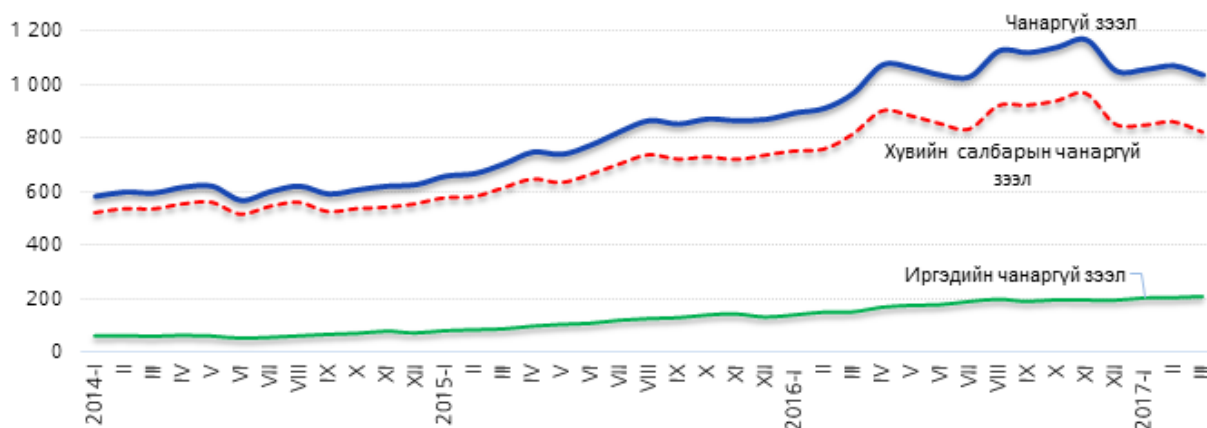

Үнэт цаасны арилжаагаар 2017 оны 1 дүгээр улиралд 224.3 тэрбум төгрөгийн гүйлгээ хийж, 30.5 сая ширхэг үнэт цаас арилжсан нь өмнөх оны мөн үеэс гүйлгээ 157.0 (3.3 дахин) тэрбум төгрөгөөр өсч, өмнөх улирлаас 23.7 (0.9%) тэрбум төгрөгөөр буурчээ. Арилжсан үнэт цаас өмнөх оны мөн үеэс 5.6 (15.6%) сая ширхэг, өмнөх улирлаас 12.0 (28.2%) сая ширхэгээр буурчээ.

Засгийн газрын үнэт цаасны хоёрдогч зах зээлийн арилжаагаар 2017 оны 1 дүгээр улиралд 99.8 тэрбум төгрөгийн гүйлгээ хийсэн нь өмнөх оны мөн үеэс 78.3 (4.6 дахин) тэрбум төгрөгөөр, өмнөх улирлаас 32.7 (3.1 дахин) тэрбум төгрөгөөр өссөн байна.

Хөрөнгийн зах зээлийн чиг хандлагыг илэрхийлэх ТОП-20 дундаж индекс 2017 оны 3 дугаар сард 12 679.1 нэгж болж, өмнөх сараас 556.9 нэгж, өмнөх оны мөн үеэс 1487.9 нэгжээр өсчээ. Хөрөнгийн зах зээлд үйл ажиллагаа явуулж байгаа хувьцаат компаниудын үнэт цаасны зах зээлийн нийт үнэлгээ 2017 оны 3 дугаар сард 1429.2 тэрбум төгрөг болж, өмнөх сараас 96.1 (6.3%) тэрбум төгрөгөөр буурчээ.

Зураг II.2 ТОП-20 индекс, сарын дундаж, нэгжээр

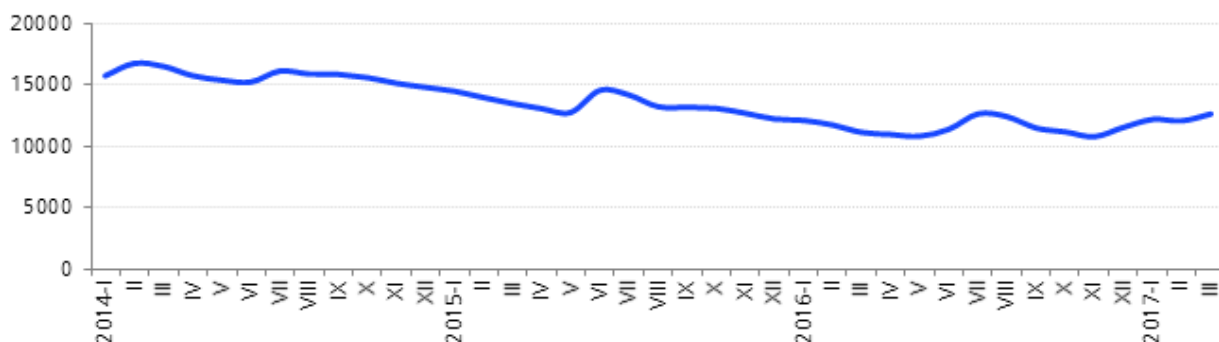

Төгрөгийн америк доллартай харьцах, Монголбанкны нэрлэсэн дундаж ханш 2017 оны 3 дугаар сард 2459.55 төгрөг болж, өмнөх оны мөн үеэс 413.21 (20.2%) төгрөгөөр суларчээ. Харин өмнөх сараас 0.8 хувиар чангарсан байна.

Төгрөгийн юаньтай харьцах, Монголбанкны нэрлэсэн дундаж ханш 2017 оны 3 дугаар сард 356.57 төгрөг болж, өмнөх оны мөн үеэс 42.1 (13.4%) төгрөгөөр суларч, өмнөх сараас 1.1 хувиар чангарсан байна.

Төгрөгийн рубльтэй харьцах, Монголбанкны нэрлэсэн дундаж ханш 2017 оны 3 дугаар сард 42.51 төгрөг болж, өмнөх оны мөн үеэс 13.33 (45.7%) төгрөг, өмнөх сараас 0.2 хувиар суларсан байна.

Хүснэгт II.2 Валютын ханш, Монголбанкны төгрөгийн валюттай харьцах нэрлэсэн ханш, сарын дундаж, төгрөг

Үзүүлэлт	2015	2016	2017	
	III	III	II	III
Америк доллар	1 986.22	2 046.35	2 478.29	2 459.55
Жилийн өөрчлөлт, хувиар	12.1	3.0	22.4	20.2
Сарын өөрчлөлт, хувиар	1.2	1.1	- 0.4	- 0.8
Евро	2153.45	2 273.91	2 639.10	2631.77
Жилийн өөрчлөлт, хувиар	- 12.1	5.6	17.7	15.7
Сарын өөрчлөлт, хувиар	- 3.4	1.5	- 0.1	- 0.3
Юань	318.35	314.47	360.52	356.57
Жилийн өөрчлөлт, хувиар	10.9	- 1.2	16.6	13.4
Сарын өөрчлөлт, хувиар	1.5	1.7	0.1	- 1.1
Рубль	33.0	29.18	42.43	42.51
Жилийн өөрчлөлт, хувиар	- 32.6	- 11.6	60.9	45.7
Сарын өөрчлөлт, хувиар	8.8	10.7	2.0	0.2







## II.2 Улсын нэгдсэн төсөв

Улсын нэгдсэн төсвийн тэнцвэржүүлсэн орлого, тусламжийн нийт хэмжээ 2017 оны эхний улиралд 1504.1 тэрбум төгрөг, зарлага, эргэж төлөгдөх цэвэр зээлийн нийт хэмжээ 1759.2 тэрбум төгрөг болж, улсын нэгдсэн төсвийн тэнцвэржүүлсэн нийт тэнцэл 255.1 тэрбум төгрөгийн алдагдалтай гарлаа. Улсын нэгдсэн төсвийн тэнцвэржүүлсэн тэнцлийн алдагдал өмнөх оны мөн үеэс 360.6 тэрбум төгрөгөөр буурахад орлогын өсөлт зарлагын өсөлтөөс 34.5 пунктээр илүү байгаа нь нөлөөлжээ.

Зураг II.3 Улсын нэгдсэн төсвийн тэнцвэржүүлсэн орлого, зарлага, тэнцэл, жил бүрийн эхний улиралд, тэрбум төгрөг

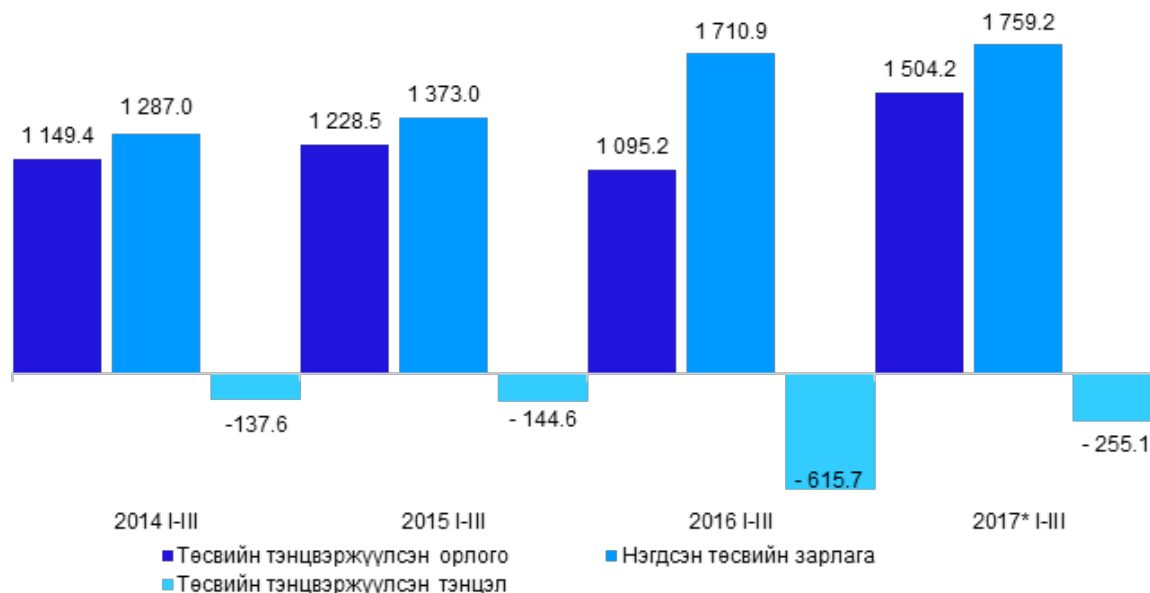

\*Урьдчилсан гүйцэтгэл

Татварын нийт орлого 1289.0 тэрбум төгрөг болж, өмнөх оны мөн үеэс 316.6 (32.6%) тэрбум төгрөгөөр өсөхөд онцгой албан татварын орлого 28.8 (22.4%) тэрбум төгрөгөөр буурсан хэдий ч орлогын албан татвар 169.8 (96.1%) тэрбум төгрөг, нэмэгдсэн өртгийн албан татвар 73.8 (32.4%) тэрбум төгрөг, бусад татвар, төлбөр хураамжийн орлого 38.3 (42.6%) тэрбум төгрөг, гадаад үйл ажиллагааны орлого 31.6 (57.9%) тэрбум төгрөг, нийгмийн даатгалын орлого 28.3 (10.6%) тэрбум төгрөгөөр өссөн нь голлон нөлөөлсөн байна.

Улсын нэгдсэн төсвийн орлогын 79.8 хувийг татварын орлого, 13.3 хувийг татварын бус орлого, 5.2 хувийг ирээдүйн өв сангийн орлого, 1.7 хувийг тогтворжуулалтын сангийн орлого эзэлж байна. Улсын нэгдсэн төсвийн зарлага, эргэж төлөгдөх цэвэр зээлийн нийт хэмжээ 2017 оны эхний улиралд 1759.2 тэрбум төгрөг болж, өмнөх оны мөн үеэс 48.3 (2.8%) тэрбум төгрөгөөр өсөхөд хөрөнгийн зардал 98.2 (36.3%) тэрбум төгрөгөөр буурсан хэдий ч урсгал зардал 117.9 (8.2%) тэрбум төгрөг, эргэж төлөгдөх төлбөрийг хассан цэвэр зээл 28.7 тэрбум төгрөгөөр өссөн нь нөлөөлсөн байна.

Улсын нэгдсэн төсвийн зарлага, эргэж төлөгдөх цэвэр зээлийн нийт дүнд урсгал зардал 88.0 хувь, хөрөнгийн зардал 9.8 хувь, эргэж төлөгдөх төлбөрийг хассан цэвэр зээл 2.3 хувийг эзэлж, өмнөх оны мөн үеэс хөрөнгийн зардлынх 6.0 пунктээр буурч, урсгал зардлынх 4.4 пункт, эргэж төлөгдөх төлбөрийг хассан цэвэр зээлийнх 1.6 пунктээр өссөн байна.





## II.4 Гадаад худалдаа

Монгол Улс 2017 оны эхний улиралд дэлхийн 119 оронтой худалдаа хийж, гадаад худалдааны нийт бараа эргэлт 2076.1 сая америк доллар, үүнээс экспорт 1299.9 сая америк доллар, импорт 776.2 сая америк доллар байна.

Зураг II.4 Экспорт, импорт, тэнцэл, сараар, сая америк доллар

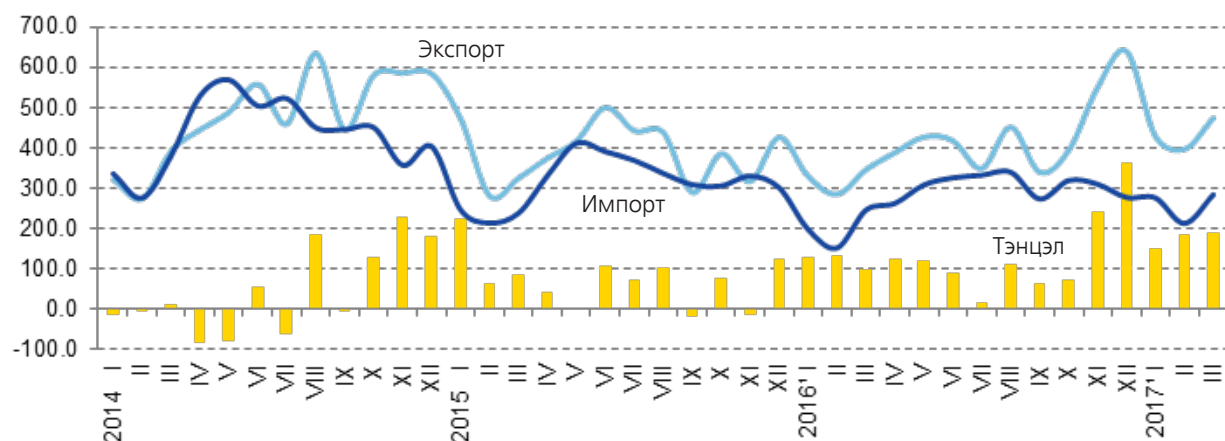

<sup>1</sup> Урьдчилсан гүйцэтгэл

Нийт бараа эргэлтийн хэмжээ өмнөх оны мөн үеэс 518.1 (33.3%) сая америк доллар, үүнээс экспорт 340.9 (35.6%) сая америк доллараар, импорт 177.2 (29.6%) сая америк доллараар өссөн байна.

Гадаад худалдааны тэнцэл 2016 оны эхний улиралд 359.9 сая америк долларын ашигтай гарч байсан бол 2017 оны эхний улиралд өмнөх оны мөн үеэс 163.8(45.5%) сая америк доллараар нэмэгдэж, 523.7 сая америк долларт хүрчээ.

Экспорт 2017 оны эхний улиралд өмнөх оны мөн үеэс 340.9 (35.6%) сая америк доллараар өсөхөд үнэт чулуу, металл гоёлын зүйлийн экспорт 67.9 сая америк доллараар буурсан хэдий ч эрдэс бүтээгдэхүүний экспорт 426.5 сая америк доллар, үүнээс нүүрсний экспорт 442.1 сая америк доллараар өссөн нь голлон нөлөөлсөн байна.

Импорт өмнөх оны мөн үеэс 177.2 (29.6%) сая америк доллараар өсөхөд эрдэс бүтээгдэхүүний импорт 62.9 сая америк доллар, үүнээс дизелийн түлш 44.4 сая америк доллар, авто бензин 18.8 сая америк доллараар, машин, механик төхөөрөмж, цахилгаан хэрэгсэл, тэдгээрийн сэлбэг, эд анги 52.4 сая америк доллараар, тээврийн хэрэгсэл, тэдгээрийн эд анги 27.7 сая америк доллараар өссөн нь голлон нөлөөлжээ.

Хүснэгт II.3 Экспорт, импорт, зарим барааны бүлгээр, сая америк доллар

Үзүүлэлт	2015 I-III	2016 <sup>1</sup> I-III	2017 <sup>1</sup> I-III	$\frac{2017^1 \text{ I-III}}{2016^1 \text{ I-III}} \%$
<b>Экспорт</b>	<b>1 077.7</b>	<b>959.0</b>	<b>1 299.9</b>	<b>135.6</b>
Эрдэс бүтээгдэхүүн	871.1	733.4	1 159.9	158.2
Үүнээс: Нүүрс	141.3	99.2	541.3	5.52
Үндсэн төмөрлөг, түүгээр хийсэн зүйлс	18.2	14.6	24.1	165.2
Түүхий болон боловсруулсан арьс, шир	11.5	12.6	10.5	83.7
Нэхмэл, нэхмэл бүтээгдэхүүн	20.9	22.5	24.6	109.2
Үнэт чулуу, металл, гоёлын зүйлс	98.2	111.7	43.7	39.2
<b>Импорт</b>	<b>701.7</b>	<b>599.1</b>	<b>776.2</b>	<b>129.6</b>
Эрдэс бүтээгдэхүүн	198.5	129.2	192.0	148.7
Үүнээс: Автобензин	71.0	40.3	59.2	146.7
Дизелийн түлш	77.4	35.2	79.6	2.32
Авто, агаар, усан замын тээврийн хэрэгсэл, тэдгээрийн сэлбэг	64.5	69.3	96.9	140.0
Машин, механик төхөөрөмж	125.4	123.1	175.5	142.6

<sup>1</sup> Урьдчилсан гүйцэтгэл

<sup>2</sup> Дахин их

Эрдэс бүтээгдэхүүн, нэхмэл бүтээгдэхүүн, үнэт, хагас үнэт чулуу, металл гоёлын зүйлсийн экспорт нийт экспортын 94.5 хувийг эзэлж байгаа бол импортын 69.1 хувийг эрдэс бүтээгдэхүүн, машин тоног төхөөрөмж, цахилгаан хэрэгсэл, тээврийн хэрэгсэл, тэдгээрийн эд анги болон хүнсний бэлэн бүтээгдэхүүний импорт эзэлж байна.

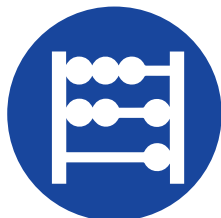

## II.5 Үнэ

Хэрэглээний бараа, үйлчилгээний үнэ улсын хэмжээнд 2017 оны 3 дугаар сард өмнөх сараас 0.9 хувь, өмнөх оны эцсээс 3.1 хувь, өмнөх оны мөн үеэс 2.5 хувиар өссөн байна.

Зураг II.5 Хэрэглээний үнийн улсын индекс (өмнөх оны 12 дугаар сар =100), хувь

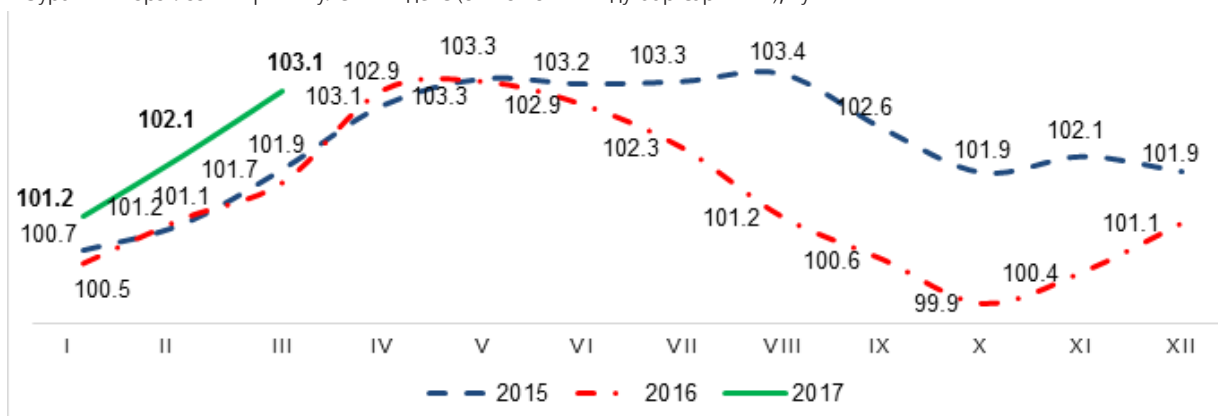

Хэрэглээний бараа, үйлчилгээний үнэ 2017 оны 3 дугаар сард өмнөх оны мөн үеэс 2.5 хувиар өсөхөд хүнсний бараа, ундаа, усны бүлгийн үнэ дүнгээрээ 2.7 хувь (сүү, сүүн бүтээгдэхүүн, өндөгний дэд бүлгийн үнэ 7.8 хувь), орон сууц, ус, цахилгаан, түлшний бүлгийн үнэ дүнгээрээ 4.2 хувь, хувцас, бөс бараа, гутлын бүлгийнх 1.2 хувиар өссөн нь голлон нөлөөлсөн байна.

Хүснэгт II.4 Хэрэглээний бараа, үйлчилгээний үнийн индекс, 2017 оны 3 дугаар сард

Бараа, үйлчилгээний бүлэг	Жин	2017 III	2017 III	2017 III
		2016 III	2016 XII	2017 I
хувь				
Ерөнхий индекс	100.0	102.1	102.1	100.9
Хүнсний бараа, ундаа, ус	29.3	102.7	109.7	103.1
Согтууруулах ундаа, тамхи	3.2	102.5	100.8	100.2
Хувцас, бөс бараа, гутал	16.1	101.2	99.9	99.7
Орон сууц, ус, цахилгаан, түлш	12.3	104.2	101.4	100.5
Гэр ахуйн тавилга, бараа	4.7	101.4	100.3	99.5
Эм, тариа, эмнэлгийн үйлчилгээ	3.6	105.2	102.0	100.5
Тээвэр	12.2	101.8	101.1	100.3
Холбооны хэрэгсэл, шуудангийн үйлчилгээ	4.4	99.8	100.0	100.0
Амралт, чөлөөт цаг, соёлын бараа, үйлчилгээ	2.8	99.1	98.8	99.7
Боловсролын үйлчилгээ	4.7	102.5	100.0	100.0
Зочид буудал, нийтийн хоол, дотуур байрны үйлчилгээ	2.6	101.2	100.0	100.5
Бусад бараа, үйлчилгээ	4.1	106.7	103.1	100.9

Хэрэглээний бараа, үйлчилгээний үнэ өмнөх оны жилийн эцсээс 3.1 хувиар өсөхөд хүнсний бараа, ундаа, усны бүлгийн үнэ дүнгээрээ 9.7 хувиар (мах, махан бүтээгдэхүүний дэд бүлгийн үнэ 26.9 хувь) өссөн нь голлон нөлөөллөө.

Хэрэглээний бараа, үйлчилгээний үнэ 2017 оны 3 дугаар сард өмнөх сараас 0.9 хувиар өсөхөд хүнсний бараа, ундаа, усны бүлгийн үнэ дүнгээрээ 3.1 хувиар (мах, махан бүтээгдэхүүний дэд бүлгийн үнэ 8.2 хувь) өссөн нь голлон нөлөөлсөн байна.

Хэрэглээний бараа, үйлчилгээний үнэ 2017 оны 3 дугаар сард өмнөх сараас Дорнод, Говь-Алтай аймагт 0.1-0.3 хувиар буурч, Дархан-Уул аймагт өөрчлөлтгүй, Улаанбаатар хот болон бусад 18 аймагт 0.1-2.5 хувиар өсжээ. Дорнод аймагт 0.3 хувиар буурч, Хөвсгөл аймагт 2.5 хувиар өссөн нь хамгийн өндөр үзүүлэлт байна.

Зураг II.6 Хэрэглээний үнийн индекс, хувь, аймаг, нийслэлээр 2017 оны 3 дугаар сард (өмнөх сар = 100%)

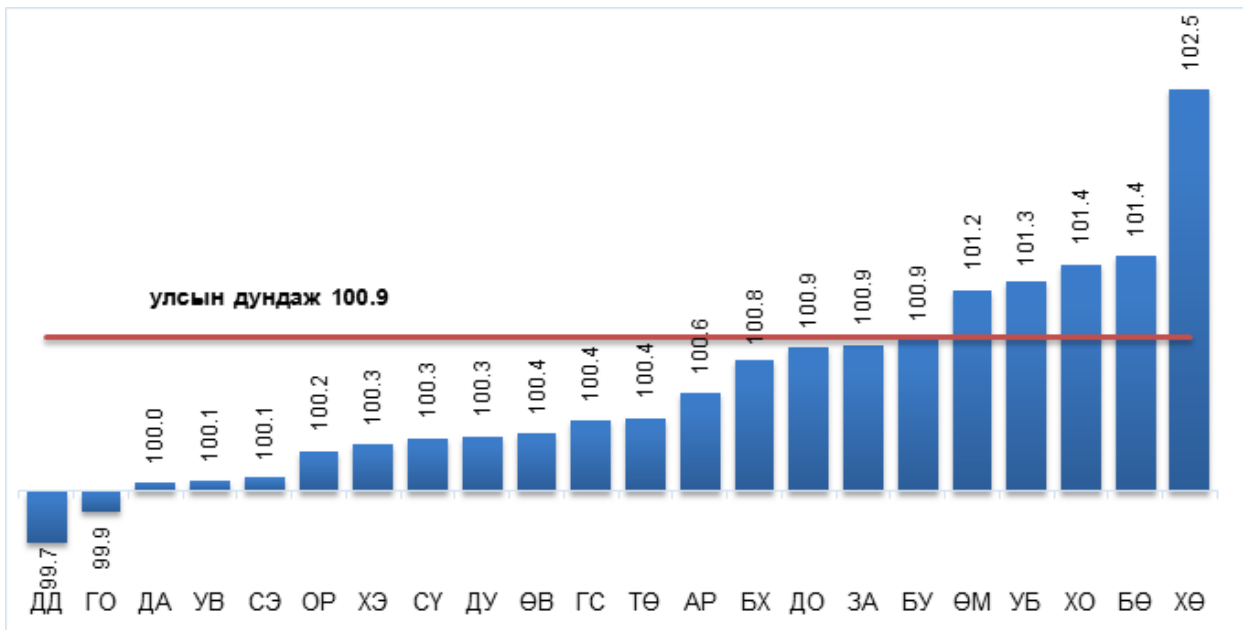

Хэрэглээний бараа, үйлчилгээний үнэ Улаанбаатар хотод 2017 оны 3 дугаар сард өмнөх сараас 1.3 хувь, өмнөх оны эцсээс 3.4 хувь, өмнөх оны мөн үеэс 2.3 хувиар өслөө.

Улаанбаатар хотод хэрэглээний бараа, үйлчилгээний үнэ 2017 оны 3 дугаар сард өмнөх оны мөн үеэс 2.3 хувиар өсөхөд хүнсний бараа, ундаа, усны бүлгийн үнэ дүнгээрээ 3.5 хувь, орон сууц, ус, цахилгаан, түлшний бүлгийн үнэ дүнгээрээ 4.9 хувь, боловсролын үйлчилгээний бүлгийн үнэ 2.6 хувиар өссөн нь голлон нөлөөлсөн байна.

Хэрэглээний бараа, үйлчилгээний үнэ өмнөх оны эцсээс 3.4 хувиар өсөхөд хүнсний бараа, ундаа усны бүлгийн үнэ 11.3 хувиар (мах, махан бүтээгдэхүүний дэд бүлэг 28.2 хувь) өссөн нь голлон нөлөөллөө.

Хэрэглээний үнийн индексийн сарын өөрчлөлт, аймаг, нийслэлээр, 2017 оны 3 дугаар сард

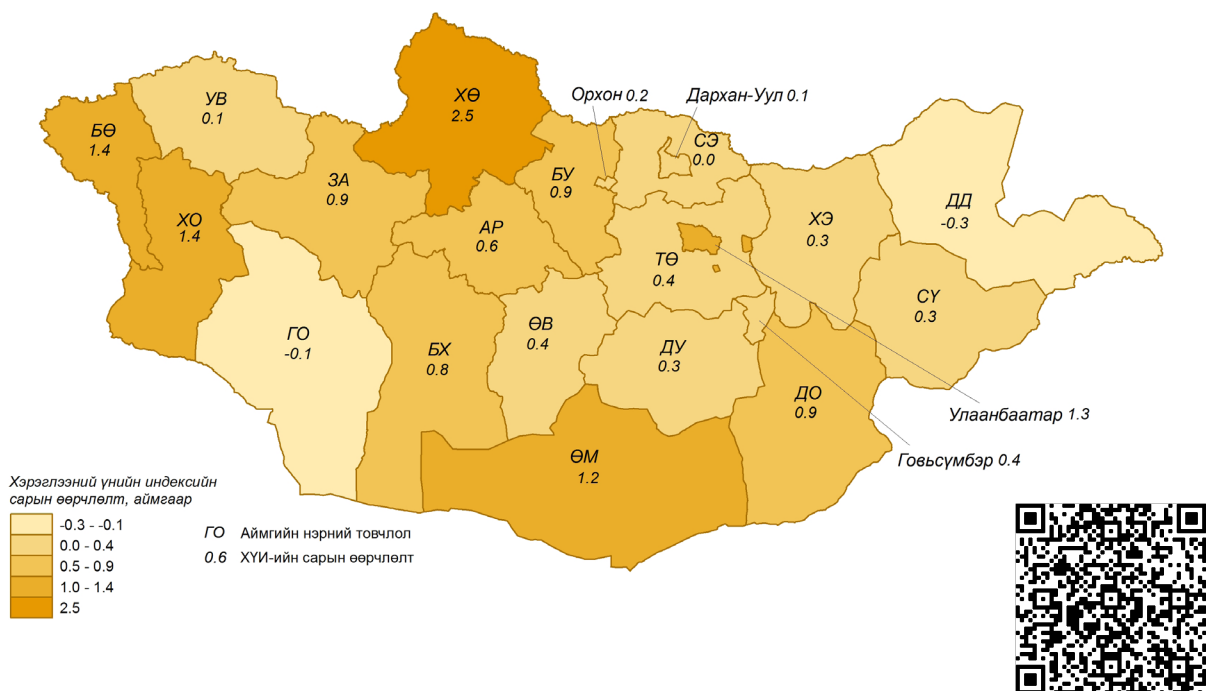

Харин өмнөх сараас 1.3 хувиар өсөхөд хүнсний бараа, ундаа, усны бүлгийн үнэ дүнгээрээ 4.7 хувиар (мах, махан бүтээгдэхүүний дэд бүлгийн үнэ дүнгээрээ 9.8 хувь) өссөн нь голлон нөлөөллөө.

Улаанбаатар хотод 2017 оны 3 дугаар сард өмнөх сараас хэрэглээний сагсны 329 нэрийн бараа, үйлчилгээний 26.5 хувийнх нь үнэ өсөж, 9.7 хувийнх нь буурч, 63.8 хувийнх нь үнэ тогтвортой байв. Судалгаанд сонгогдсон хүнсний 93 нэрийн барааны 62.4 хувь буюу 58 нэрийн барааны үнэ нэмэгджээ.

### Орон сууцны үнийн индекс

Улаанбаатар хотын төвийн 6 дүүрэгт орон сууцны үнийн индекс 2017 оны 1 дүгээр улиралд 2010 оны эцсээс 83.0 хувиар өсөж, өмнөх оны мөн үеэс 4.8 хувь, өмнөх улирлаас 0.2 хувиар буурсан байна.

Орон сууцны үнийн индекс 2017 оны 1 дүгээр улиралд өмнөх оны мөн үеэс Сонгинохайрхан дүүрэгт 6.6 хувь, Баянгол дүүрэгт 5.3 хувь, Чингэлтэй дүүрэгт 4.4 хувь, Баянзүрх дүүрэгт 4.2 хувь, Сүхбаатар дүүрэгт 3.7 хувь, Хан-Уул дүүрэгт 3.5 хувиар, өмнөх улирлаас Баянгол болон Сонгинохайрхан дүүрэгт 0.2 хувь, бусад 4 дүүрэгт тус бүр 0.1 хувиар буурсан байна.

Зураг II.7. Орон сууцны үнийн индекс, 2017 оны 1 дүгээр улиралд, Улаанбаатар хотын төвийн 6 дүүргээр, өмнөх оны мөн үетэй харьцуулснаар

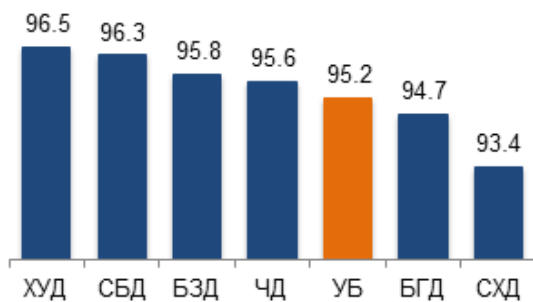

Зураг II.8. Орон сууцны үнийн индекс, 2017 оны 1 дүгээр улиралд, Улаанбаатар хотын төвийн 6 дүүргээр, өмнөх улиралтай харьцуулснаар

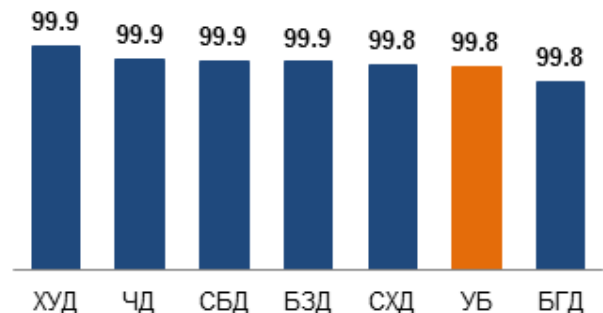

1970 оноос өмнө ашиглалтад оруулсан орон сууцны үнийн индекс 2017 оны 1 дүгээр улиралд өмнөх оны мөн үеэс 6 дүүрэгт 3.5-5.8 хувиар, 1970-2001 оны орон сууцных 2.9-6.2 хувиар, 2002 оноос хойш ашиглалтад оруулсан орон сууцных 3.1-9.5 хувиар буурсан байна.

1970 оноос өмнө ашиглалтад оруулсан орон сууцны үнийн индекс 2017 оны 1 дүгээр улиралд өмнөх улирлаас Баянгол болон Сонгинохайрхан дүүрэгт өөрчлөлтгүй, бусад 4 дүүрэгт 0.1 хувиар, 1970-2001 оны орон сууцных болон 2002 оноос хойших орон сууцны үнийн индекс 6 дүүрэгт 0.1-0.2 хувиар буурчээ



### Аж үйлдвэрийн салбарын үйлдвэрлэгчийн үнийн индекс

Аж үйлдвэрийн салбарын үйлдвэрлэгчийн үнэ 2017 оны 3 дугаар сард өмнөх сараас 0.2 хувь буурч, харин өмнөх оны эцсээс 24.0 хувь, өмнөх оны мөн үеэс 70.1 хувиар өссөн байна.

Аж үйлдвэрийн салбарын үйлдвэрлэгчийн үнэ 2017 оны 3 дугаар сард өмнөх сараас 0.2 хувиар буурахад уул уурхай, олборлох аж үйлдвэрийн салбарын үйлдвэрлэгчийн үнэ 0.4 хувиар (газрын тос, шатдаг хий олборлолтын үнэ 2.6 хувь, металлын хүдэр олборлолтын үнэ 1.4 хувь), цахилгаан, дулааны эрчим хүч үйлдвэрлэл, усан хангамжийн салбарын үйлдвэрлэгчийн үнэ 0.8 хувь (ус ариутгал, усан хангамжийн үнэ 3.8 хувь) буурсан нь голлон нөлөөлжээ.

Зураг I.9 Аж үйлдвэрийн салбарын үйлдвэрлэгчийн үнийн индекс (өмнөх сар =100)

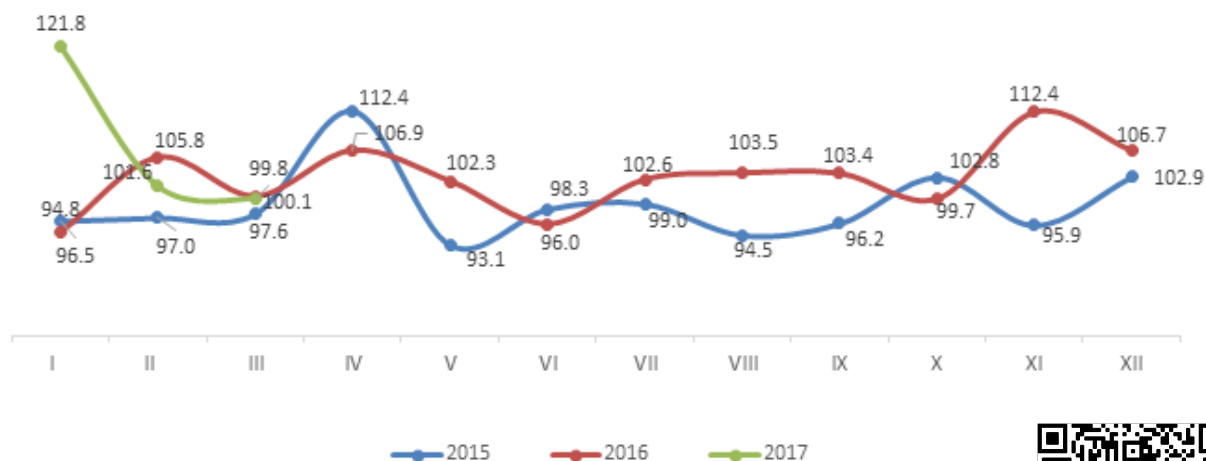

### Хөдөө аж ахуйн зарим бүтээгдэхүүний зах зээлийн дундаж үнэ

Хөдөө аж ахуйн гол нэр төрлийн бүтээгдэхүүний зах зээлийн дундаж үнийн мэдээгээр 2017 оны 3 дугаар сард үхрийн 2 метрээс дээш урттай ширний дундаж үнэ Сүхбаатар, Говь-Алтай, Өвөрхангай, Хөвсгөл аймагт хамгийн бага буюу 15.0-20.0 мянган төгрөг; Сэлэнгэ аймаг, Улаанбаатар хотод хамгийн их буюу 35.0-39.5 мянган төгрөг; адууны ширний дундаж үнэ Говь-Алтай, Сүхбаатар, Булган аймагт хамгийн бага буюу 15.0-17.5 мянган төгрөг; Дундговь, Өмнөговь аймаг, Улаанбаатар хотод хамгийн их буюу 31.0-33.0 мянган төгрөг; ямааны 1 килограмм цагаан ноолуурын үнэ Говь-Алтай, Баян-Өлгий, Завхан, Ховд, Өмнөговь аймагт хамгийн бага буюу 64.0-65.0 мянган төгрөг; Хөвсгөл, Төв, Сүхбаатар, Говьсүмбэр, Дундговь, Дорнод аймагт хамгийн их буюу 90.0-100.0 мянган төгрөг байна.



### II.6 Статистикийн бизнес регистрийн сан

Статистикийн бизнес регистрийн санд 2017 эхний улирлын байдлаар 145.1 мянган аж ахуйн нэгж, байгууллага бүртгэлтэй байгаагийн 73.3 (50.5%) мянга нь үйл ажиллагаа явуулж байна.

Статистикийн бизнес регистрийн санд бүртгэлтэй, үйл ажиллагаа явуулж байгаа аж ахуйн нэгж, байгууллагын 46.8 (63.8%) мянга нь Улаанбаатар хотод, 8.6 (11.8%) мянга нь Төвийн бүс, 8.1 (11.0%) мянга нь Хангайн бүс, 6.6 (9.0%) мянга нь Баруун бүс, 3.2 (4.3%) мянга нь Зүүн бүсэд үйл ажиллагаа явуулж байна.

Үйл ажиллагаа явуулж байгаа аж ахуйн нэгж, байгууллагын 84.2 хувь нь 1-9 ажиллагчидтай, 7.0 хувь нь 10-19 ажиллагчидтай, 5.5 хувь нь 20-49 ажиллагчидтай, 3.3 хувь нь 50-иас дээш ажиллагчидтай байна.

Үйл ажиллагаа явуулаагүй 71.8 мянган аж ахуйн нэгж, байгууллагын 33.0 (46.0%) мянга нь үйл ажиллагаагаа эхлээгүй, 34.7 (48.2%) мянга нь түр зогсоосон, 1.5 (2.1%) мянга нь бүрэн зогсоосон, 2.6 (3.6%) мянга нь хаяг тодорхойгүй болон бусад шалтгаантай байна.





## II.6 Мал аж ахуй

Улсын хэмжээнд 2016 оны эцэст тоологдсон төллөх насны нийт 26.5 сая хээлтэгч малын 5.5 сая (20.9%) нь 2017 оны эхний улиралд төллөсөн байна. Эм хонины 23.1 хувь, эм ямааны 22.5 хувь, ингэний 11.2 хувь, үнээний 6.5 хувь, гүүний 2.0 хувь нь төллөжээ.

Гарсан төлийн 98.5 хувь буюу 5.5 сая төл бойжиж, өмнөх оны мөн үеэс 550.0 (9.2%) мянгаар буурсан байна.

Зураг II.10 Том малын зүй бус хорогдол, жил бүрийн эхний улирлын байдлаар, мянган толгой

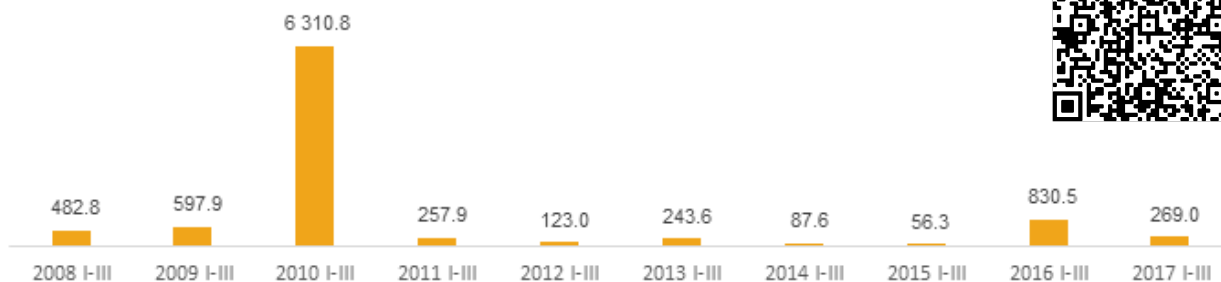

Том малын зүй бус хорогдол 2017 оны эхний улиралд улсын хэмжээнд 269.0 мянга болж, өмнөх оны мөн үеэс 561.5 (67.6%) мянгаар буурав. Том малын зүй бус хорогдлыг төрлөөр нь авч үзвэл, адуу 11.1 мянга, үхэр 30.0 мянга, тэмээ 107, хонь 114.5 мянга, ямаа 113.3 мянга байна. Нийт хорогдсон малын 42.6 хувийг хонь, 42.1 хувийг ямаа эзэлж байна.

Улсын хэмжээнд өвчнөөр хорогдсон мал 2017 оны эхний улиралд 17.9 мянга болж, өмнөх оны мөн үеэс 2.5 (16.5 хувь) мянгаар нэмэгдэв.



## II.7 Аж үйлдвэр

Аж үйлдвэрийн салбарын нийт үйлдвэрлэл 2017 оны эхний улиралд урьдчилсан гүйцэтгэлээр 2697.2 тэрбум төгрөгт хүрч, өмнөх оны мөн үеэс 891.3 (49.4%) тэрбум төгрөгөөр өслөө. Үүнд уул уурхай, олборлох аж үйлдвэрийн нийт үйлдвэрлэл өмнөх оны мөн үеэс 758.8 (63.2%) тэрбум төгрөгөөр өссөн нь голлон нөлөөлөв.

Аж үйлдвэрийн салбарын үйлдвэрлэлийн индекс (улирлын нөлөөллийг арилгасан тооцоо) 2017 оны 3 дугаар сард 158.5 (2010=100) болж, өмнөх оны мөн үеэс 14.6 хувиар өсөж, өмнөх оны эцсээс 0.5 хувиар, өмнөх сараас 6.8 хувиар буурчээ.

Өмнөх оны мөн үеэс уул уурхай, олборлох аж үйлдвэрийн салбарт буталмал чулуу, алт, молибдений баяжмал, нүүрс, төмрийн хүдэр зэрэг гол нэр төрлийн бүтээгдэхүүний олборлолт 2.1 хувиас 4.0 дахин, боловсруулах аж үйлдвэрийн салбарт зүсмэл материал, хиаман төрлийн бүтээгдэхүүн, архи, шар айраг, вакуум цонх, хаалга, ноолууран сүлжмэл эдлэл, банш, бууз, малын тэжээл, адууны мах зэрэг гол нэр төрлийн бүтээгдэхүүний үйлдвэрлэл 3.9 хувиас 2.6 дахин өссөн байна.

Харин уул уурхай, олборлох аж үйлдвэрийн салбарт цайрын баяжмал, хайлуур жонш, зэсийн баяжмал, газрын тос зэрэг бүтээгдэхүүний олборлолт 5.5-21.6 хувь, боловсруулах аж үйлдвэрийн салбарт катодын зэс, гоо сайхны тос, самнасан ноолуур, барилгын модон хаалга, цонх зэрэг гол нэр төрлийн бүтээгдэхүүний үйлдвэрлэл 1.7-78.1 хувиар буурсан байна.

Аж үйлдвэрийн салбарын борлуулсан бүтээгдэхүүн 2017 оны эхний улиралд 3237.8 тэрбум төгрөгт хүрч, 2344.1 тэрбум төгрөг буюу 72.4 хувийг гадаад зах зээлд борлуулжээ.

Зураг II.11 Аж үйлдвэрийн нийт үйлдвэрлэл, салбараар, тэрбум төгрөг, сараар

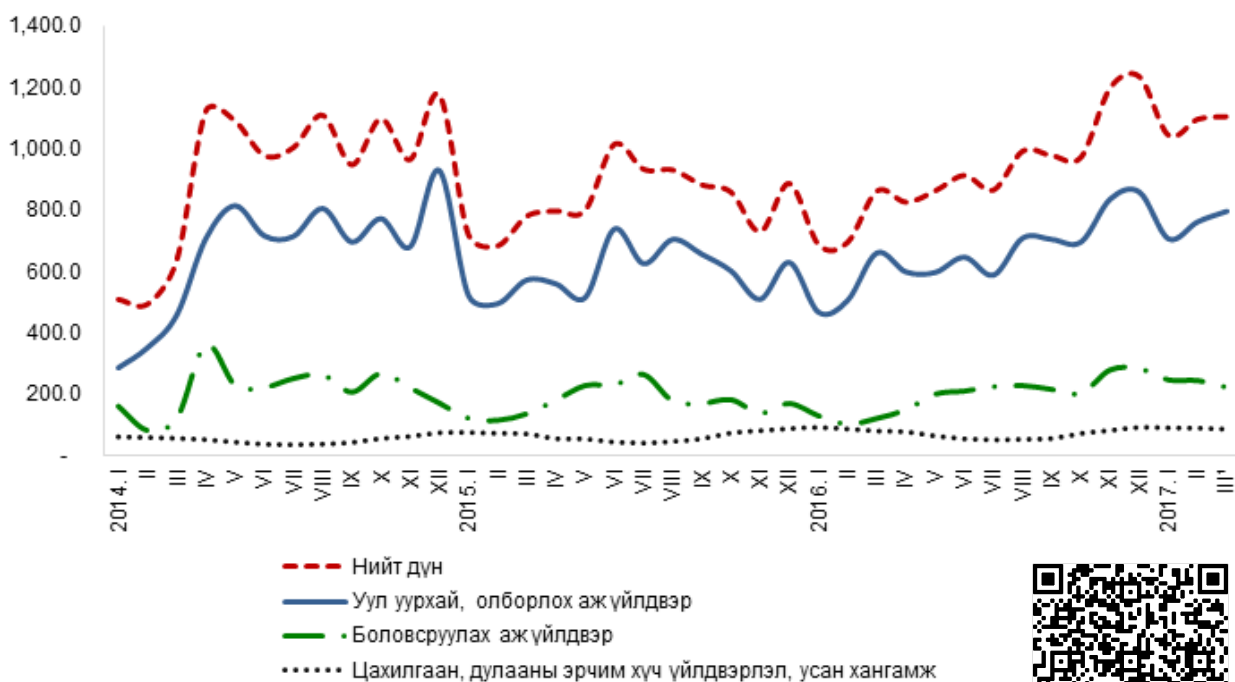

<sup>1</sup> Урьдчилсан гүйцэтгэл



## II.8 Их барилга

Барилга угсралт, их засварын ажлын хэмжээ 2017 оны эхний улиралд урьдчилсан гүйцэтгэлээр 101.6 тэрбум төгрөг болж, 101.0 (99.3%) тэрбум төгрөгийг дотоодын, 0.7 (0.7%) тэрбум төгрөгийг гадаадын барилгын байгууллага гүйцэтгэсэн байна.

Зураг II.12 Барилгын байгууллагын гүйцэтгэсэн барилга угсралт, их засварын ажил, улирлаар, тэрбум төгрөг

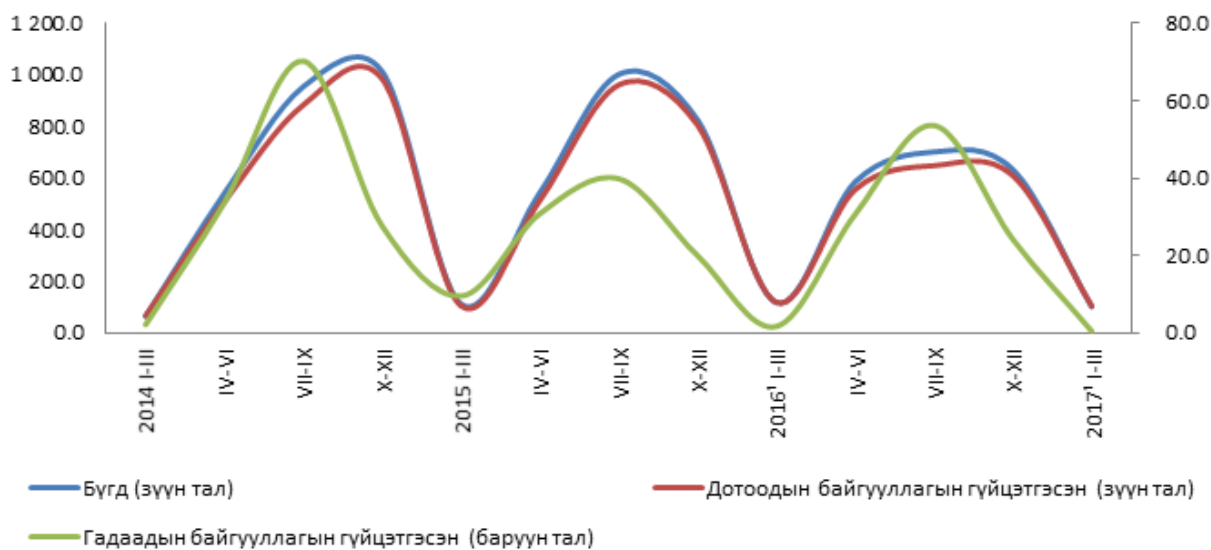

<sup>1</sup> Урьдчилсан гүйцэтгэл



Барилга угсралт, их засварын ажлын хэмжээ 2017 оны эхний улиралд өмнөх оны мөн үеэс 16.5 (14.0%) тэрбум төгрөгөөр буурахад дотоодын байгууллагын гүйцэтгэсэн ажлын хэмжээ 15.3 (13.2%) тэрбум төгрөгөөр буурсан нь голлон нөлөөлөв.

Барилга угсралт, их засварын ажлын 60.6 хувийг орон сууцны барилга, 26.3 хувийг орон сууцны бус барилга, 11.3 хувийг инженерийн барилга, байгууламж, 1.8 хувийг их засварын ажил эзэлж, өмнөх оны мөн үеэс орон сууцны бус барилгын ажлын эзлэх хувь 10.1 пункт, их засварын ажлынх 0.5 пунктээр нэмэгдэж, харин орон сууцны барилгынх 9.6 пункт, инженерийн барилга, байгууламжийнх 0.9 пунктээр буурсан байна.



## II.9 Тээвэр, холбоо

Бүх төрлийн тээврээр 2017 оны эхний улиралд 10.0 сая тонн ачаа, давхардсан тоогоор 45.1 сая хүн тээвэрлэсэн нь өмнөх оны мөн үеэс тээсэн ачаа 3.0 (42.7%) сая тонноор өсөж, зорчигчид 8.6 (16.0%) сая хүнээр буурчээ.

Авто тээврээр 2017 оны эхний улиралд 5.1 сая тонн ачаа, давхардсан тоогоор 44.3 сая хүн тээвэрлэсэн нь өмнөх оны мөн үеэс тээсэн ачаа 2.5 (96.8%) сая тонноор өсөж, зорчигчид 8.6 (16.3%) сая хүнээр буурчээ.

Авто тээврийн салбарын орлого 2017 оны эхний улиралд 102.4 тэрбум төгрөг болж, өмнөх оны мөн үеэс 17.5 (20.7%) тэрбум төгрөгөөр өсжээ.

Төмөр замын тээврээр 2017 оны эхний улиралд 4.9 сая тонн ачаа, давхардсан тоогоор 635.1 мянган хүн тээвэрлэсэн нь өмнөх оны мөн үеэс тээсэн ачаа 479.3 (10.9%) мянган тонноор өсөж, зорчигчид 2.1 (0.3%) мянгаар буурчээ. Харин өмнөх сараас тээсэн ачаа 245.3 (16.7%) мянган тонн, зорчигчид 29.6 (15.4%) мянган хүнээр өссөн байна.

Зураг II.13 Төмөр зам болон агаарын тээврээр тээсэн ачаа

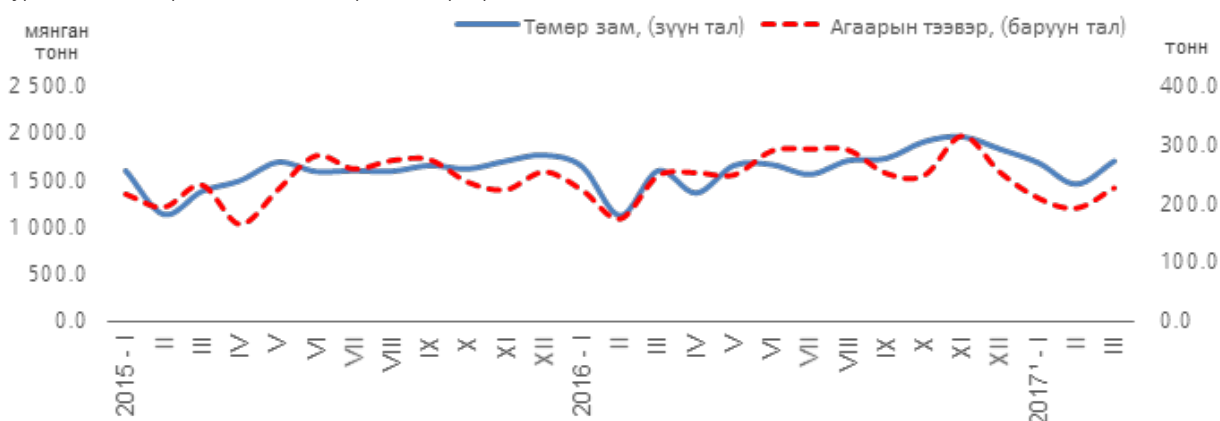

<sup>1</sup> Урьдчилсан гүйцэтгэл

Төмөр замаар 2017 оны эхний улиралд нийт тээсэн ачаанд дотоодын ачаа 48.5 хувь, экспортын ачаа 31.7 хувь, импортынх 8.6 хувь, дамжин өнгөрсөн ачааных 11.2 хувийг эзэлж, өмнөх оны мөн үеэс экспортын ачааных 1.5 пункт, дотоодын ачааных 0.4 пунктээр өсөж, харин импортын ачааных 1.0 пункт, дамжин өнгөрсөн ачааных 0.9 пунктээр буурсан байна.

Төмөр замын тээврийн салбарын орлого 2017 оны эхний улиралд 105.0 тэрбум төгрөг болж, өмнөх оны мөн үеэс 17.0 (19.3%) тэрбум төгрөгөөр өсжээ.

Агаарын тээврээр 2017 оны эхний улиралд 630.7 тонн ачаа, давхардсан тоогоор 152.2 мянган хүн тээвэрлэсэн нь өмнөх оны мөн үеэс тээсэн ачаа 5.1 (0.8%) тонноор буурч, зорчигчид 24.5 (19.2%) мянган хүнээр өсжээ. Харин өмнөх сараас тээсэн ачаа 34.0 (17.6%) тонн, зорчигчид 6.7 (14.5%) мянган хүнээр өссөн байна.

Зураг II.14 Төмөр зам болон агаарын тээврээр зорчсон зорчигчид

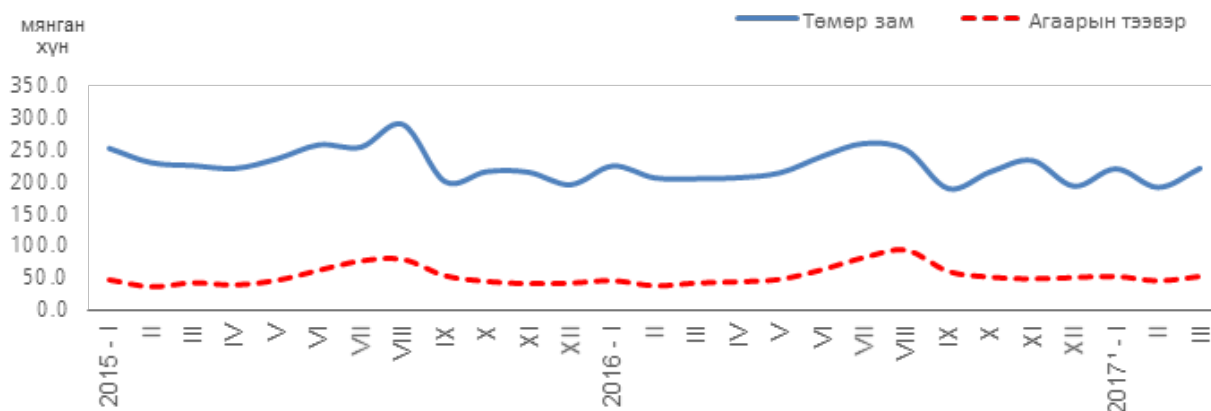

Агаарын тээврээр 2017 оны эхний улиралд дотоод зорчигчид 64.6 (42.4%) мянган хүн болж, өмнөх оны мөн үеэс 22.5 (53.7%) мянга, олон улсад зорчигчид 87.5 (57.5%) мянга болж, 1.9 (2.2%) мянгаар өсжээ.



Агаарын тээврийн салбарын орлого 2017 оны эхний улиралд 56.8 тэрбум төгрөг болж, өмнөх оны мөн үеэс 4.7 (9.0%) тэрбум төгрөг, өмнөх сараас 2.5 (14.4%) тэрбум төгрөгөөр өсжээ.

### Харилцаа, холбоо

Шуудан, холбооны салбарын нийт орлого 2017 оны эхний улиралд 180.7 тэрбум төгрөг, хүн амаас орсон орлого 120.2 тэрбум төгрөг болж, өмнөх оны мөн үеэс шуудан, холбооны нийт орлого 11.5 (6.8%) тэрбум төгрөг, хүн амаас орсон орлого 0.6 (0.5%) тэрбум төгрөгөөр өсжээ.

Зураг II.15 . Шуудан, холбооны салбарын орлого

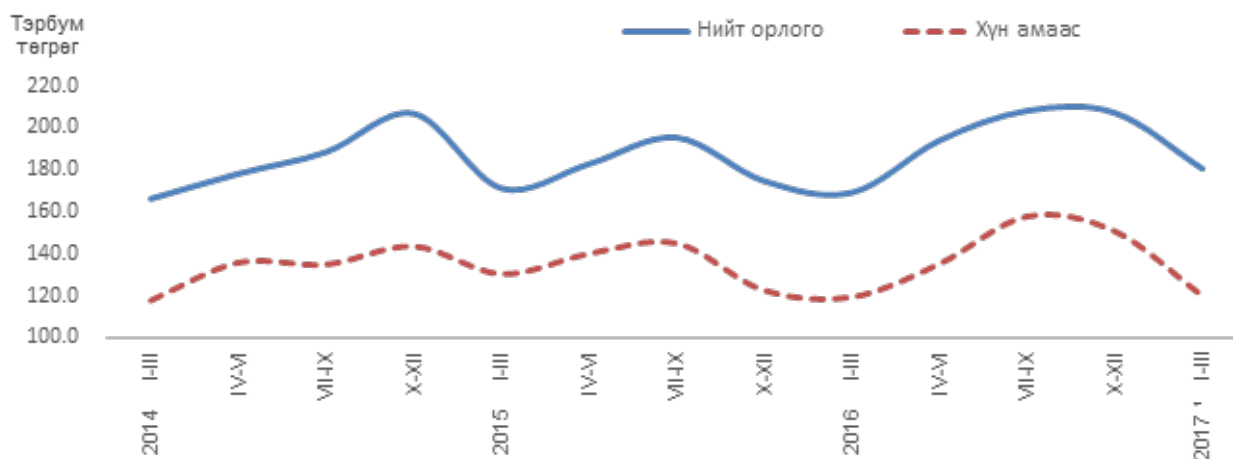

Суурин утасны цэгийн тоо 2017 оны эхний улиралд 275.2 мянган ширхэг, кабелийн телевиз хэрэглэгчид 440.7 мянга болж өмнөх оны мөн үеэс суурин утасны цэг 23.7 (9.4%) мянган ширхэг, кабелийн телевиз хэрэглэгчид 61.4 (16.2%) мянгаар нэмэгдсэн байна. Үүнд гурвалсан үйлчилгээ үзүүлж буй байгууллагын хэрэглэгчид болон агаарын олон сувгийн тоон телевизийн дамжуулах үйлчилгээ нэмэгдсэн нь голлон нөлөөлөв.

Шуудангийн үйлчилгээний салбар 2017 оны эхний улиралд 226.0 мянган ширхэг бичиг, захидал 38.8 мянган ширхэг илгээмж, 1717.9 мянган ширхэг тогтмол хэвлэлийг хэрэглэгчдэд хүргэжээ.



Үүрэн утас хэрэглэгчид 2017 оны эхний улиралд давхардсан тоогоор 3402.7 мянга болж, өмнөх оны мөн үеэс 408.3 (13.6%) мянгаар өсжээ.



## II.10 Аялал, жуулчлал

Манай улсын хилээр 2017 оны эхний улиралд давхардсан тоогоор 1265.9 мянган зорчигч нэвтэрсэн нь өмнөх оны мөн үеэс 232.5 (22.5%) мянгаар өсжээ. Улсын хилээр орсон зорчигчдын 36.6 хувь нь Замын-Үүд, 16.1 хувь нь Гашуун сухайт, 14.5 хувь нь Буянт-Ухаа, 12.7 хувь нь Алтанбулаг, 6.8 хувь нь Шивээ хүрэн, 13.3 хувь нь бусад боомтоор орсон байна.

Зураг II.16 Монгол Улсын хилээр нэвтэрсэн зорчигчид, улирлаар, мян.хүн

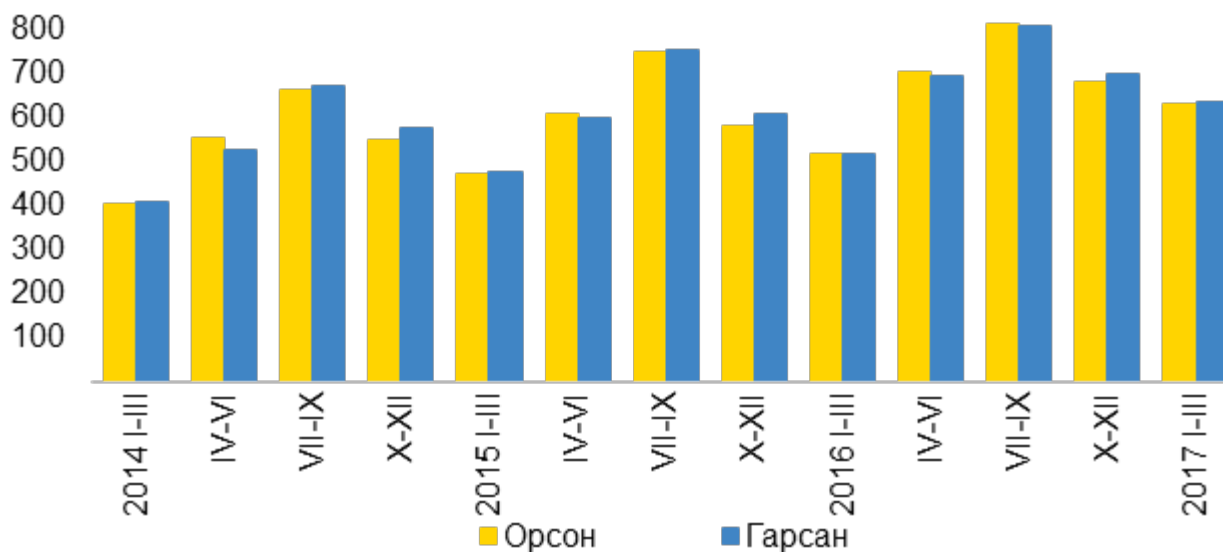

Улсын хилээр 2017 оны эхний улиралд гадаадын 78.8 мян.хүн орсон нь өмнөх оны мөн үеэс 15.2 (23.9%) мянгаар өсчээ. Тэдний 78.6 хувь нь 30 хүртэл хоног, 2.2 хувь нь 90 хүртэл хоног, 19.2 хувь нь 90, түүнээс дээш хоногийн хугацаагаар ирсэн байна. Гадаадын зорчигчдын 63.6 (80.7%) мянга нь аялал жуулчлалын зорилгоор хилээр орсон нь өмнөх оны мөн үеэс 14.0 (28.3%) мянгаар өссөн байна. Хилээр орсон гадаадын зорчигчдын 15.2 (19.3%) мянга нь ажиллах, суралцах болон байнга оршин суух зорилгоор иржээ.



Өмнөх оны мөн үеэс ОХУ-ын жуулчид 6981 (54.4%), БНХАУ-ынх 4578 (24.7%), БНСУ-ынх 831 (15.5%), Австрали улсынх 314 (51.7%), АНУ-ынх 206 (12.3%), Япон улсынх 140 (6.3%) хүнээр өссөн бол Тайваний жуулчид 24 (16.6%), Хонгконгийнх 39 (30.5%), Турк улсынх 58 (14.5%) хүнээр буурчээ. Улсын хилээр орсон гадаадын зорчигчдын 56.1 (71.1%) мянга нь эрэгтэйчүүд, 19.9 (25.3%) мянга нь эмэгтэйчүүд, 2.8 (3.6%) мянга нь хүүхэд байна.

Энэ оны эхний улиралд улсын хилээр орсон гадаадын зорчигчдын 62.5 хувь нь Зүүн Ази, Номхон далайн бүс нутгаас, 32.2 хувь нь Европоос, 3.9 хувь нь Америк тивээс, 1.4 хувь нь Ойрх Дорнод, Өмнөд Ази, Африк тивээс иржээ.

Хилээр орсон гадаадын зорчигчдын 43.8 хувийг БНХАУ-ын иргэд, 26.3 хувийг ОХУ-ын иргэд, 8.5 хувийг БНСУ-ын иргэд, 3.2 хувийг Япон улсын иргэд, 2.8 хувийг АНУ-ын иргэд, 2.8 хувийг Казахстан улсын иргэд, 12.6 хувийг бусад улсын иргэд эзэлж байна.

Энэ оны эхний улиралд манай улсын давхардсан тоогоор 560.3 мянган иргэн гадаадад зорчсоноос 406.3 (72.5%) мянга нь хувийн журмаар зорчжээ.

Зураг II.17 Монгол Улсын хилийн боомтуудаар орсон гадаадын зорчигчид, бүс нутгаар, жил бүрийн эхний улирлын байдлаар, дүнд эзлэх хувиар

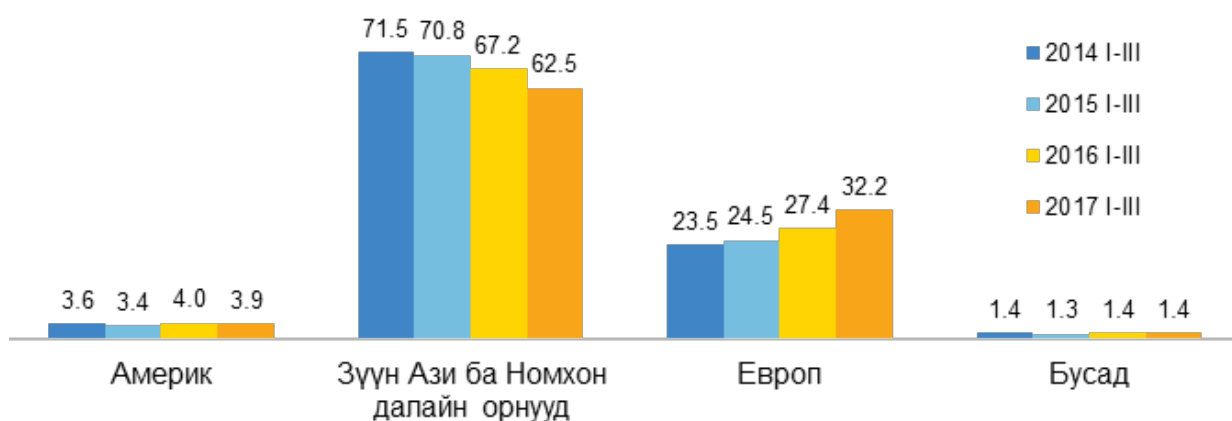

Улсын хилээр 2017 оны эхний улиралд давхардсан тоогоор 610.5 мянган тээврийн хэрэгсэл нэвтэрсэн нь өмнөх оны мөн үеэс 223.1 (57.6%) мянгаар өсөж, тэдгээрийн 45.0 хувийг ачааны машин, 30.3 хувийг суудлын машин, 22.5 хувийг ачааны вагон, 2.2 хувийг бусад тээврийн хэрэгсэл эзэлж байна. Нийт тээврийн хэрэгслийн 89.5 хувь нь Замын-Үүд, Гашуун сухайт, Шивээ хүрэн, Алтанбулаг, Сүхбаатар боомтоор нэвтэрсэн байна.

МОНГОЛ УЛСЫН ҮНДЭСНИЙ  
СТАТИСТИКИЙН ХОРООНЫ ДАРГА



А.АРИУНЗАЯА

## Дэлхийн эдийн засаг, гадаад зах зээлийн тойм

### АНУ-ын эдийн засаг

АНУ-ын Эдийн засгийн судалгааны товчооны тооцоогоор улирлын нөлөөллийг арилгасан дотоодын нийт бүтээгдэхүүн, зэрэгцүүлэх үнээр 2016 оны 4 дүгээр улиралд өмнөх улирлаас 2.1 хувиар өсчээ<sup>1</sup>.

Улирлын нөлөөллийг арилгасан хэрэглээний үнийн индекс 2017 оны 2 дугаар сард өмнөх сараас 0.1 хувь, өмнөх оны мөн үеэс 2.7\* хувиар өссөн байна<sup>2</sup>.

Улирлын нөлөөллийг арилгасан гадаад худалдааны тэнцэл 2017 оны 2 дугаар сард 43.5 тэрбум америк долларын алдагдалтай гарч, өмнөх оны мөн үеэс 45.4 (51.1%) тэрбум америк доллараар буурчээ<sup>3</sup>.

Тус улсын Холбооны нөөцийн сангийн урьдчилсан тооцоогоор аж үйлдвэрийн салбарын үйлдвэрлэлийн индекс 2017 оны 2 дугаар сард 104.7 (2012=100) болж, өмнөх сараас өөрчлөлтгүй, өмнөх оны мөн үеэс 0.3 хувиар өссөн байна<sup>4</sup>.

АНУ-ын Хөдөлмөрийн статистикийн товчооны мэдээгээр улирлын нөлөөллийг арилгасан ажилгүйдлийн түвшин 2017 оны 2 дугаар сард 4.7 хувь болж, өмнөх сараас 0.1 пунктээр буурчээ<sup>2</sup>.

### Япон улсын эдийн засаг

Япон улсын Эдийн засаг, нийгмийн судалгааны институтын тооцоогоор улирлын нөлөөллийг арилгасан, эцсийн ашиглалтын аргаар тооцсон ДНБ, зэрэгцүүлэх үнээр 2016 оны 4 дүгээр улиралд өмнөх улирлаас 0.3 хувь, өмнөх оны мөн үеэс 1.2 хувиар өссөн байна<sup>5</sup>.

Улирлын нөлөөллийг арилгасан хэрэглээний үнийн индекс 2017 оны 2 дугаар сард 99.8 (2015=100) болж, өмнөх сараас 0.1 хувиар буурч, өмнөх оны мөн үеэс 0.3\* хувиар өссөн байна<sup>6</sup>.

Гадаад худалдааны тэнцэл 2017 оны 2 дугаар сард 813.5 тэрбум иений ашигтай гарч, өмнөх оны мөн үеэс 578.0 (3.5 дахин) тэрбум иенээр өсчээ<sup>7</sup>.

*Тайлбар* \*- Улирлын нөлөөллийг тооцоогүй.

Аж үйлдвэрийн салбарын улирлын нөлөөллийг арилгасан үйлдвэрлэлийн индекс 2017 оны 2 дугаар сард урьдчилсан гүйцэтгэлээр 102.2 (2010=100) болж, өмнөх сараас 2.0 хувиар өссөн байна<sup>8</sup>.

Улирлын нөлөөллийг арилгасан ажилгүйдлийн түвшин 2017 оны 2 дугаар сард 2.8 хувь болж, өмнөх сараас 0.2 пунктээр буурсан байна<sup>6</sup>.

### Европын холбооны гишүүн орнуудын эдийн засаг

Европын холбооны Статистикийн газрын тооцоогоор тус холбооны гишүүн 28 орны улирлын нөлөөллийг арилгасан ДНБ, зэрэгцүүлэх үнээр 2016 оны 4 дүгээр улиралд өмнөх улирлаас 0.5 хувь, өмнөх оны мөн үеэс 1.9 хувиар өссөн байна<sup>9</sup>.

Инфляцийн түвшин 2017 оны 2 дугаар сард 1.9 хувь болж, өмнөх сараас 0.2 пунктээр буурч, өмнөх оны мөн үеийнхээс 2.0 пунктээр өссөн байна<sup>9</sup>.

Гадаад худалдааны тэнцэл 2016 онд 37.7 тэрбум еврогийн ашигтай гарч, өмнөх оноос 22.2 (37.1%) тэрбум еврогоор буурчээ<sup>9</sup>.

Аж үйлдвэрийн салбарын улирлын нөлөөллийг арилгасан үйлдвэрлэлийн индекс 2017 оны 2 дугаар сард өмнөх сараас 0.1 хувиар, өмнөх оны мөн үеэс 5.3 хувиар өссөн байна<sup>9</sup>.

Улирлын нөлөөллийг арилгасан ажилгүйдлийн түвшин 2017 оны 2 дугаар сард 8.0 хувь болж, өмнөх сараас 0.1 пункт, өмнөх оны мөн үеэс 0.9 пунктээр буурчээ<sup>9</sup>.

### ОХУ-ын эдийн засаг

ОХУ-ын Эдийн засаг, хөгжлийн яамны урьдчилсан тооцоогоор улирлын нөлөөллийг арилгасан ДНБ, зэрэгцүүлэх үнээр 2016 онд өмнөх оноос 0.2 хувиар буурсан байна<sup>10</sup>.

Хэрэглээний үнийн индекс 2017 оны 3 дугаар сард өмнөх сараас 0.1 хувь, оны эхнээс 1.0 хувь, өмнөх оны мөн үеэс 4.3 хувиар өсчээ<sup>11</sup>.

Гадаад худалдааны тэнцэл 2017 оны 1 дүгээр сард 11.4 тэрбум америк долларын ашигтай гарч, өмнөх оны мөн үеэс 4.2 (58.3%) тэрбум америк доллараар өссөн байна<sup>11</sup>.

Аж үйлдвэрийн салбарын үйлдвэрлэлийн индекс 2017 оны 2 дугаар сард өмнөх сараас 0.6 хувь, өмнөх оны мөн үеэс 2.7 хувиар буурчээ<sup>11</sup>.

Ажилгүйдлийн түвшин 2017 оны 2 дугаар сард 5.6 хувь болж, өмнөх сараас өөрчлөлтгүй байна<sup>11</sup>.

### БНХАУ-ын эдийн засаг

БНХАУ-ын Үндэсний статистикийн товчооны урьдчилсан тооцоогоор ДНБ, зэрэгцүүлэх үнээр 2016 оны 4 дүгээр улиралд өмнөх улирлаас 1.7 хувь, өмнөх оны мөн үеэс 6.8 хувиар өссөн байна<sup>12</sup>.

Хэрэглээний үнийн индекс 2017 оны 2 дугаар сард 103.5 (2015=100) болж, өмнөх сараас 0.2 хувиар буурч, өмнөх оны мөн үеэс 0.8 хувиар өссөн байна<sup>12</sup>.

Гадаад худалдааны тэнцэл 2017 оны эхний 2 сард 42.1 тэрбум америк долларын ашигтай гарч, өмнөх оны мөн үеэс 42.8 (50.4%) тэрбум америк доллараар буурсан байна<sup>12</sup>.

Аж үйлдвэрийн салбарын үйлдвэрлэлийн индекс 2017 оны 1 дүгээр сард 154.2 (2010=100) байсан бол 2017 оны 2 дугаар сард 136.8 (2010=100) болжээ<sup>12</sup>.

Бүртгэлтэй ажилгүйдлийн түвшин хот суурин газарт 2016 оны 4 дүгээр улирлын эцэст 4.02 хувь болж, өмнөх улирлаас 0.02 пунктээр буурсан байна<sup>12</sup>.

### Зэсийн үнэ

Лондонгийн үнэт металлын биржид тонн цэвэр зэсийн үнэ 2017 оны 3 дугаар сарын дунджаар 5157.1 америк доллар болж, өмнөх сараас 784.4 (13.2%) америк доллараар буурч, өмнөх оны мөн үеэс 209.6 (4.2%) америк доллараар өссөн байна<sup>13</sup>.



### Алтны үнэ

Лондонгийн металлын биржид 1 унц алтны үнэ 2017 оны 3 дугаар сарын дунджаар 1231.1 америк доллар болж, өмнөх сараас 3.4 (0.3%) америк доллар, өмнөх оны мөн үеэс 15.2 (1.2%) америк доллараар буурчээ<sup>14</sup>.



### Газрын тосны үнэ

Нью-Йоркийн худалдааны биржид 1 баррель газрын тосны үнэ 2017 оны 3 дугаар сарын дунджаар 50.5 америк доллар болж, өмнөх сараас 4.1 (7.4%) америк доллараар буурч, өмнөх оны мөн үеэс 10.3 (25.6%) америк доллараар өссөн байна<sup>15</sup>.



АНУ-ын Хөрөнгийн биржийн Аж үйлдвэрийн Dow Jones индекс 2017 оны 3 дугаар сарын дунджаар 20823.1 нэгж болж, өмнөх сараас 398.9 (2.0%) нэгжээр, өмнөх оны мөн үеэс 3520.9 (20.3%) нэгжээр өсчээ<sup>16</sup>.

Токиогийн Хөрөнгийн биржийн Nikkei-225 индекс 2017 оны 3 дугаар сарын дунджаар 19340.2 нэгж болж, өмнөх сараас 151.4 (0.8%) нэгжээр, өмнөх оны мөн үеэс 2442.8 (14.5%) нэгжээр өссөн байна<sup>17</sup>.

Лондонгийн Хөрөнгийн биржийн FTSE-100 индекс 2017 оны 3 дугаар сарын дунджаар 7359.5 нэгж болж, өмнөх сараас 119.1 (1.6%) нэгжээр, өмнөх оны мөн үеэс 1202.0 (19.5%) нэгжээр өсчээ<sup>18</sup>.

**Мэдээлэл авах линкүүд:**

1. <http://bea.gov>
2. <http://stats.bls.gov>
3. <http://www.census.gov/foreign-trade>
4. <http://www.federalreserve.gov>
5. <http://www.esri.cao.go.jp>
6. <http://www.stat.go.jp>
7. <http://www.customs.go.jp>
8. <http://www.meti.go.jp>
9. <http://epp.eurostat.ec.europa.eu>
10. <http://www.economy.gov.ru>
11. <http://www.gks.ru>
12. <http://www.stats.gov.cn>
13. <http://www.lme.com>
14. <http://www.lbma.org.uk>
15. <http://www.findata.co.nz/>
16. <http://finance.yahoo.com>
17. <http://indexes.nikkei.co.jp/>
18. <http://www.londonstockexchange.com/>

**Хөрөнгийн биржийн индекс, сараар**

Он	Аж үйлдвэрийн Dow Jones <sup>1</sup>	Nikkei-225 <sup>2</sup>	FTSE-100 <sup>3</sup>
2015 I	17 542.25	17 297.37	6 616.56
II	17 945.43	18 033.18	7 028.54
III	17 915.38	19 188.73	6 884.50
IV	17 970.51	19 767.92	7 012.40
V	18 129.01	19 929.93	6 981.68
VI	17 927.22	20 388.57	6 783.18
VII	17 795.02	20 372.58	6 646.62
VIII	17 061.59	19 919.09	6 455.96
IX	16 332.44	17 944.22	6 087.34
X	17 182.28	18 374.11	6 340.82
XI	17 724.51	19 581.77	6 306.91
XII	17 542.86	19 202.58	6 162.32
2015 I-XII	17 589.04	19 166.67	6 608.90
2016 I	16 305.25	17 302.30	5 922.67
II	16 299.90	16 346.96	5 881.75
III	17 302.14	16 897.34	6 157.53
IV	17 844.37	16 543.47	6 271.90
V	17 692.32	16 612.67	6 164.90
VI	17 895.88	15 276.24	6 463.60
VII	18 341.18	16 168.32	6 655.87
VIII	18 495.19	16 586.07	6 821.69
IX	18 267.40	16 737.04	6 813.75
X	18 184.55	17 134.51	7 011.20
XI	18 697.33	17 689.54	6 803.33
XII	19 855.53	19 066.03	6 961.04
2016 I-XII	17 931.75	16 863.37	6 494.10
2017 I	19 908.15	19 194.06	7 211.36
II	20 424.14	19 188.73	7 240.42
III	20 823.06	19 340.18	7 359.53

1. АНУ-ын Хөрөнгийн биржийн индекс
2. Токиогийн Хөрөнгийн биржийн индекс
3. Лондонгийн Хөрөнгийн биржийн индекс

## ҮНДСЭН ҮЗҮҮЛЭЛТҮҮД, жил бүрийн эхний улирлын байдлаар

Үзүүлэлтүүд	хэмжих нэгж	2014 I-III	2015 I-III	2016 I-III	2017 I-III	$\frac{2017 \text{ I-III}}{2016 \text{ I-III}} \%$
<b>Хүн ам, нийгмийн статистикийн үзүүлэлтүүд</b>						
Төрсөн хүүхэд	хүн	19 925	19 774	19 141	16 642	86.9
Бүртгэлтэй ажилгүй иргэд, 3 дугаар сарын эцэст	хүн	34 295	33 333	35 420	34 390	97.1
Халдварт өвчнөөр өвчлөгчид	хүн	7 952	9 108	25 353	11 543	45.5
Бүртгэгдсэн гэмт хэрэг	тохиолдлын тоо	6 672	7 876	7 200	6 869	95.4
<b>Макро эдийн засгийн статистикийн үзүүлэлтүүд</b>						
Хэрэглээний үнийн улсын индексийн сарын өөрчлөлт, оны эхнээс	хувь	3.5	1.9	1.7	3.1	-
Гүйлгээнд гаргасан бэлэн мөнгө, 3 дугаар сарын эцэст	тэрбум төгрөг	801.2	702.8	658.6	788.3 <sup>1</sup>	119.7
Мөнгө М1, 3 дугаар сарын эцэст	тэрбум төгрөг	1 737.3	1 446.1	1 583.7	2 082.8 <sup>1</sup>	131.5
Мөнгө М2, 3 дугаар сарын эцэст	тэрбум төгрөг	9 947.4	9 902.5	10 112.4	12 177.7 <sup>1</sup>	120.4
Валютын зах зээлийн нэрлэсэн ханш, 3 дугаар сарын дундаж	1 америк доллар=төгрөг	1 772.3	1 986.2	2 046.3	2 459.5	120.2
Улсын нэгдсэн төсвийн нийт тэнцвэржүүлсэн орлого, тусламж	тэрбум төгрөг	1 149.4	1 228.5	1 095.2	1504.2 <sup>1</sup>	137.3
Улсын нэгдсэн төсвийн нийт зарлага, эргэж төлөгдөх цэвэр зээл	тэрбум төгрөг	1 287.0	1 373.0	1 710.9	1759.2 <sup>1</sup>	102.8
Улсын нэгдсэн төсвийн тэнцвэржүүлсэн нийт тэнцэл	тэрбум төгрөг	- 137.6	- 144.6	- 615.7	255.1 <sup>1</sup>	41.4
Экспорт	сая америк доллар	986.7	1 077.7	959.0	1 299.9 <sup>1</sup>	135.6
Импорт	сая америк доллар	996.0	701.7	599.1	776.2 <sup>1</sup>	129.6
Гадаад худалдааны тэнцэл	сая америк доллар	- 9.3	376.0	359.9	523.7 <sup>1</sup>	145.5
<b>Здийн засгийн статистикийн үзүүлэлтүүд</b>						
Бойжуулсан төл	мянган толгой	5 461.8	6 764.2	6 004.7	5 454.7	90.8
Зүй бусаар хорогдсон том мал	мянган толгой	87.6	56.3	830.5	269.0	32.4
Аж үйлдвэрийн салбарын нийт үйлдвэрлэл:	тэрбум төгрөг	1 675.5	1 762.5	1 805.9	2697.2 <sup>1</sup>	149.4
Үүнээс:						
- Уул уурхай, олборлох аж үйлдвэр	тэрбум төгрөг	1 145.8	1 131.5	1 200.5	1959.3 <sup>1</sup>	163.2
- Боловсруулах аж үйлдвэр	тэрбум төгрөг	351.4	411.7	346.8	475.3 <sup>1</sup>	137.1
- Цахилгаан, дулааны эрчим хүч үйлдвэрлэл, усан хангамж	тэрбум төгрөг	178.3	219.3	258.7	262.6 <sup>1</sup>	101.5
Барилга угсралт, их засварын ажил	тэрбум төгрөг	65.5	112.1	118.1	101.6 <sup>1</sup>	86.0
Бүх төрлийн тээврээр тээсэн ачаа	мянган тонн	8 902.5	7 863.8	6 984.2	9 963.5 <sup>1</sup>	142.7
Бүх төрлийн тээврээр зорчигчид (давхардсан тоогоор)	мянган хүн	83 153.8	76 200.1	53 699.8	45 096.6 <sup>1</sup>	84.0

<sup>1</sup> Урьдчилсан гүйцэтгэл<sup>2</sup> Дахин их



## I. ХҮН АМ

1.1 1000 ХҮНД НОГДОХ ТӨРӨЛТ, бүс, аймаг, нийслэлээр, жил бүрийн  
эхний улирлын байдлаар

Аймаг, нийслэл	2014	2015	2016	2017
	I-III	I-III	I-III	I-III
<b>Дүн</b>	<b>7.0</b>	<b>6.7</b>	<b>6.4</b>	<b>5.3</b>
<b>Баруун бүс</b>	<b>7.1</b>	<b>6.7</b>	<b>6.3</b>	<b>5.6</b>
Баян-Өлгий	7.5	7.3	7.0	6.9
Говь-Алтай	6.3	5.9	5.3	4.6
Завхан	6.8	6.0	5.3	4.4
Увс	7.2	6.8	6.2	5.5
Ховд	7.3	7.0	7.0	5.8
<b>Хангайн бүс</b>	<b>6.9</b>	<b>6.1</b>	<b>5.5</b>	<b>4.8</b>
Архангай	6.8	5.7	5.1	5.2
Баянхонгор	6.9	6.4	5.7	5.2
Булган	5.0	4.5	3.7	3.2
Орхон	7.8	7.0	6.2	5.3
Өвөрхангай	7.4	6.0	5.8	4.8
Хөвсгөл	6.8	6.4	5.9	4.6
<b>Төвийн бүс</b>	<b>5.8</b>	<b>5.3</b>	<b>5.2</b>	<b>4.2</b>
Говьсүмбэр	8.3	6.1	6.3	5.7
Дархан-Уул	7.7	7.0	6.4	5.0
Дорноговь	5.7	6.0	5.9	4.6
Дундговь	6.3	5.0	5.7	4.8
Өмнөговь	5.1	5.8	5.9	4.2
Сэлэнгэ	5.4	4.6	4.5	3.6
Төв	4.0	3.3	3.3	3.1
<b>Зүүн бүс</b>	<b>6.2</b>	<b>6.3</b>	<b>6.0</b>	<b>5.0</b>
Дорнод	6.6	6.5	6.7	5.9
Сүхбаатар	6.0	6.3	5.8	4.7
Хэнтий	5.9	6.2	5.4	4.2
<b>Улаанбаатар</b>	<b>7.6</b>	<b>7.5</b>	<b>7.2</b>	<b>5.9</b>

Тайлбар: Эрүүл мэндийн яамны төрөлтийн мэдээнд үндэслэн тооцов.

## 1.2 1000 ХҮНД НОГДОХ НАС БАРАЛТ, бүс, аймаг, нийслэлээр, жил бүрийн эхний улирлын байдлаар

Аймаг, нийслэл	2014	2015	2016	2017
	I-III	I-III	I-III	I-III
<b>Дүн</b>	<b>1.5</b>	<b>1.4</b>	<b>1.4</b>	<b>1.2</b>
<b>Баруун бүс</b>	<b>1.5</b>	<b>1.4</b>	<b>1.3</b>	<b>1.3</b>
Баян-Өлгий	1.3	1.6	1.3	1.4
Говь-Алтай	1.7	1.1	1.4	1.0
Завхан	1.8	1.5	1.4	1.4
Увс	1.5	1.5	1.5	1.2
Ховд	1.4	1.2	1.1	1.3
<b>Хангайн бүс</b>	<b>1.5</b>	<b>1.4</b>	<b>1.5</b>	<b>1.2</b>
Архангай	1.4	1.2	1.3	1.0
Баянхонгор	1.7	1.4	1.7	1.3
Булган	1.3	1.4	1.4	1.2
Орхон	1.6	1.3	1.4	1.2
Өвөрхангай	1.5	1.5	1.6	1.2
Хөвсгөл	1.7	1.6	1.5	1.5
<b>Төвийн бүс</b>	<b>1.4</b>	<b>1.3</b>	<b>1.4</b>	<b>1.2</b>
Говьсүмбэр	1.2	1.3	1.2	1.4
Дархан-Уул	1.8	1.3	1.2	1.3
Дорноговь	1.5	1.1	1.3	1.2
Дундговь	1.7	1.5	1.7	1.4
Өмнөговь	1.3	1.3	1.4	1.1
Сэлэнгэ	1.4	1.1	1.4	1.2
Төв	1.0	1.4	1.4	1.1
<b>Зүүн бүс</b>	<b>1.6</b>	<b>1.2</b>	<b>1.5</b>	<b>1.2</b>
Дорнод	1.7	1.3	1.6	1.3
Сүхбаатар	1.9	1.2	1.6	1.2
Хэнтий	1.3	1.0	1.3	1.1
<b>Улаанбаатар</b>	<b>1.5</b>	<b>1.4</b>	<b>1.3</b>	<b>1.3</b>

Тайлбар: Эрүүл мэндийн яамны нас баралтын мэдээнд үндэслэн тооцов.

1.3 1000 ХҮНД НОГДОХ ЕРДИЙН ЦЭВЭР ӨСӨЛТ, бүс, аймаг, нийслэлээр  
жил бүрийн эхний улирлын байдлаар

Аймаг, нийслэл	2014	2015	2016	2017
	I-III	I-III	I-III	I-III
<b>Дүн</b>	<b>5.5</b>	<b>5.3</b>	<b>5.0</b>	<b>4.1</b>
<b>Баруун бүс</b>	<b>5.6</b>	<b>5.3</b>	<b>5.0</b>	<b>4.3</b>
Баян-Өлгий	6.2	5.7	5.7	5.5
Говь-Алтай	4.6	4.8	3.9	3.6
Завхан	5.0	4.5	3.9	3.0
Увс	5.7	5.3	4.7	4.3
Ховд	5.9	5.8	5.9	4.5
<b>Хангайн бүс</b>	<b>5.4</b>	<b>4.7</b>	<b>4.0</b>	<b>3.6</b>
Архангай	5.4	4.5	3.8	4.2
Баянхонгор	5.2	5.0	4.0	3.9
Булган	3.7	3.1	2.3	2.0
Орхон	6.2	5.7	4.8	4.1
Өвөрхангай	5.9	4.5	4.2	3.6
Хөвсгөл	5.1	4.8	4.4	3.1
<b>Төвийн бүс</b>	<b>4.4</b>	<b>4.0</b>	<b>3.8</b>	<b>3.0</b>
Говьсүмбэр	7.1	4.8	5.1	4.3
Дархан-Уул	5.9	5.6	5.2	3.7
Дорноговь	4.2	4.9	4.6	3.4
Дундговь	4.6	3.5	4.0	3.4
Өмнөговь	3.8	4.5	4.5	3.1
Сэлэнгэ	4.0	3.5	3.1	2.4
Төв	3.0	2.0	1.9	2.0
<b>Зүүн бүс</b>	<b>4.6</b>	<b>5.1</b>	<b>4.5</b>	<b>3.8</b>
Дорнод	4.9	5.2	5.1	4.6
Сүхбаатар	4.1	5.1	4.2	3.5
Хэнтий	4.6	5.2	4.1	3.1
<b>Улаанбаатар</b>	<b>6.1</b>	<b>6.1</b>	<b>5.9</b>	<b>4.6</b>

Тайлбар: Эрүүл мэндийн яамны төрөлт, нас баралтын мэдээнд  
үндэслэн тооцов.

## II. ХӨДӨЛМӨР

## 2.1 АЖ ҮЙЛДВЭРИЙН САЛБАРТ АЖИЛЛАГЧИД, дэд салбараар, жил бүрийн 3 дугаар сарын байдлаар

Салбар	2014 III	2015 III	2016 III	2017 III <sup>1</sup>	2017 III <sup>1</sup> / 2016 III %
<b>Нийт дүн</b>	<b>61 304</b>	<b>63 205</b>	<b>62 962</b>	<b>63 171</b>	<b>100.3</b>
<b>Уул уурхай, олборлох аж үйлдвэр</b>	<b>21 774</b>	<b>22 689</b>	<b>21 844</b>	<b>20 668</b>	<b>94.6</b>
Нүүрс олборлолт	8 512	8 539	7 456	7 817	104.8
Газрын тос олборлолт	1 124	640	1 650	1 722	104.4
Металлын хүдэр олборлолт	10 550	12 011	11 033	9 541	86.5
Бусад ашигт малтмал олборлолт	1 588	1 499	1 705	1 588	93.1
<b>Боловсруулах аж үйлдвэр</b>	<b>24 738</b>	<b>24 896</b>	<b>24 392</b>	<b>25 607</b>	<b>105.0</b>
Хүнсний бүтээгдэхүүн, ундаа үйлдвэрлэл	10 880	11 816	11 858	12 017	101.3
Мах, загас, жимс, ногоо, өөх, тос боловсруулалт	1 151	1 410	1 530	1 403	91.7
Сүү, сүүн бүтээгдэхүүн үйлдвэрлэл	896	794	857	1 096	127.9
Үр тарианы гурил, цардуул, малын тэжээл үйлдвэрлэл	1 503	1 562	1 490	1 499	100.6
Хүнсний бусад бүтээгдэхүүн үйлдвэрлэл	3 643	4 446	4 532	4 624	102.0
Ундаа үйлдвэрлэл /согтууруулах ундаа ороод/	3 687	3 604	3 449	3 395	98.4
Тамхи үйлдвэрлэл	98	101	95	115	121.1
Нэхмэлийн үйлдвэрлэл	4 695	4 046	4 429	4 428	100.0
Хувцас үйлдвэрлэл, үслэг арьс боловсруулалт	1 189	1 324	1 236	1 234	99.8
Арьс, шир боловсруулах, ширэн эдлэл, гутал үйлдвэрлэл	306	459	472	472	100.0
Мод, модон эдлэл үйлдвэрлэл	450	437	508	743	146.3
Цаас, цаасан бүтээгдэхүүн үйлдвэрлэл	121	217	245	217	88.6
Нийтлэх, хэвлэх, дуу бичлэг хийх ажиллагаа	986	892	876	875	99.9
Кокс, шахмал түлш үйлдвэрлэл	240	213	196	202	103.1
Химийн бүтээгдэхүүн үйлдвэрлэл	1 127	1 060	1 034	1 079	104.4
Резин болон хуванцар бүтээгдэхүүн үйлдвэрлэл	431	584	563	654	116.2
Төмөрлөг бус эрдэс бодисоор хийсэн эдлэл үйлдвэрлэл	1 666	1 305	1 126	1 328	117.9
Төмрийн үйлдвэрлэл	1 691	1 566	868	1 436	165.4
Машин, тоног төхөөрөмжөөс бусад төмөр эдлэл үйлдвэрлэл	337	295	130	132	101.5
Бичиг хэргийн болон тооцоолох техник үйлдвэрлэл	75	40	64	-	-
Цахилгаан хэрэгсэл үйлдвэрлэл	-	6	19	16	84.2
Эмнэлгийн багаж хэрэгсэл, нарийн хэмжүүр, хараа зүйн хэрэгсэл үйлдвэрлэл	51	82	89	80	89.9
Тээврийн бусад хэрэгсэл	97	98	89	100	112.4
Тавилга үйлдвэрлэл, боловсруулах үйлдвэрийн бусад	298	355	495	478	96.6
<b>Цахилгаан, дулааны эрчим хүч үйлдвэрлэл, усан хангамж</b>	<b>14 792</b>	<b>15 620</b>	<b>16 726</b>	<b>16 896</b>	<b>101.0</b>
Цахилгаан, дулаан, уур үйлдвэрлэл	11 415	12 041	13 104	13 199	100.7
Ус ариутгал, усан хангамж	3 377	3 579	3 622	3 697	102.1

<sup>1</sup> Урьдчилсан гүйцэтгэл

## 2.2 БҮРТГЭЛТЭЙ АЖИЛГҮЙ ИРГЭД, бүс, аймаг, нийслэлээр, сарын эцэст

Аймаг, нийслэл	2014		2015		2016		2017		2017 III 2016 III %
	II	III	II	III	II	III	II	III	
<b>Дүн</b>	<b>33 474</b>	<b>34 295</b>	<b>33 751</b>	<b>33 333</b>	<b>35 079</b>	<b>35 420</b>	<b>34 079</b>	<b>34 390</b>	<b>97.1</b>
<b>Баруун бүс</b>	<b>4 696</b>	<b>5 323</b>	<b>5 266</b>	<b>5 290</b>	<b>4 466</b>	<b>4 359</b>	<b>5 796</b>	<b>5 793</b>	<b>132.9</b>
Баян-Өлгий	1 347	1 243	1 482	1 472	1 074	1 208	1 251	1 270	105.1
Говь-Алтай	682	814	840	851	560	633	780	792	125.1
Завхан	773	792	584	555	581	636	974	981	154.2
Увс	864	988	1 062	1 261	1 276	1 105	1 244	1 307	118.3
Ховд	1 030	1 486	1 298	1 151	975	777	1 547	1 443	185.7
<b>Хангайн бүс</b>	<b>6 601</b>	<b>6 864</b>	<b>5 404</b>	<b>4 853</b>	<b>7 597</b>	<b>8 491</b>	<b>7 197</b>	<b>7 237</b>	<b>85.2</b>
Архангай	907	944	520	483	377	439	1 057	1 055	2.4 <sup>1</sup>
Баянхонгор	849	750	879	647	1 397	1 289	1 359	1 436	111.4
Булган	631	688	776	665	426	705	743	758	107.5
Орхон	897	896	1 227	1 152	2 288	2 070	1 523	1 424	68.8
Өвөрхангай	1 835	1 821	887	777	1 688	2 068	1 433	1 466	70.9
Хөвсгөл	1 482	1 765	1 115	1 129	1 421	1 920	1 082	1 098	57.2
<b>Төвийн бүс</b>	<b>5 730</b>	<b>5 777</b>	<b>5 955</b>	<b>6 046</b>	<b>6 137</b>	<b>6 317</b>	<b>6 195</b>	<b>6 428</b>	<b>101.8</b>
Говьсүмбэр	212	293	282	300	178	330	307	308	93.3
Дархан-Уул	1 805	1 834	2 095	2 082	1 997	1 936	1 893	1 896	97.9
Дорноговь	1 183	1 254	1 001	1 101	1 206	1 122	1 590	1 737	154.8
Дундговь	568	471	407	410	413	490	612	609	124.3
Өмнөговь	335	388	551	577	532	641	583	587	91.6
Сэлэнгэ	743	733	1 164	1 186	854	929	719	756	81.4
Төв	884	804	455	390	957	869	491	535	61.6
<b>Зүүн бүс</b>	<b>4 695</b>	<b>4 805</b>	<b>3 060</b>	<b>3 284</b>	<b>2 960</b>	<b>3 134</b>	<b>3 111</b>	<b>3 180</b>	<b>101.5</b>
Дорнод	2 978	2 993	1 648	1 820	1 385	1 535	1 470	1 457	94.9
Сүхбаатар	634	765	717	709	958	1 011	945	993	98.2
Хэнтий	1 083	1 047	695	755	617	588	696	730	124.1
<b>Улаанбаатар</b>	<b>11 752</b>	<b>11 526</b>	<b>14 066</b>	<b>13 860</b>	<b>13 919</b>	<b>13 119</b>	<b>11 780</b>	<b>11 752</b>	<b>89.6</b>

<sup>1</sup> Дахин их

Эх үүсвэр: Хөдөлмөр, нийгмийн хамгааллын яам

2.3 БҮРТГЭЛТЭЙ АЖИЛГҮЙ ИРГЭД, насны бүлэг, бүс, аймаг, нийслэлээр, 2017 оны 3 дугаар сарын эцэст

Аймаг, нийслэл	Бүгд	Үүнээс: Насны бүлгээр												
		Эмэгтэй	15-24	Эмэгтэй	25-34	Эмэгтэй	35-44	Эмэгтэй	45-54	Эмэгтэй	55-59	Эмэгтэй	60+	Эмэгтэй
<b>Дүн</b>	<b>34 390</b>	<b>17 818</b>	<b>6 091</b>	<b>3 121</b>	<b>13 731</b>	<b>7 523</b>	<b>8 003</b>	<b>4 188</b>	<b>5 168</b>	<b>2 558</b>	<b>1 100</b>	<b>350</b>	<b>297</b>	<b>78</b>
<b>Баруун бүс</b>	<b>5 793</b>	<b>3 024</b>	<b>1 280</b>	<b>706</b>	<b>2 176</b>	<b>1 240</b>	<b>1 216</b>	<b>629</b>	<b>894</b>	<b>383</b>	<b>166</b>	<b>52</b>	<b>61</b>	<b>14</b>
Баян-Өлгий	1 270	600	186	104	546	292	280	122	206	66	44	15	8	1
Говь-Алтай	792	405	164	90	310	161	166	89	122	60	24	3	6	2
Завхан	981	543	179	105	344	213	221	121	194	89	34	13	9	2
Увс	1 307	738	309	190	488	299	275	151	203	92	22	4	10	2
Ховд	1 443	738	442	217	488	275	274	146	169	76	42	17	28	7
<b>Хангайн бүс</b>	<b>7 237</b>	<b>3 952</b>	<b>1 444</b>	<b>800</b>	<b>2 916</b>	<b>1 671</b>	<b>1 543</b>	<b>846</b>	<b>1 044</b>	<b>532</b>	<b>224</b>	<b>85</b>	<b>66</b>	<b>18</b>
Архангай	1 055	545	175	88	496	272	251	126	124	56	8	3	1	-
Баянхонгор	1 436	811	236	137	580	337	322	180	237	126	51	27	10	4
Булган	758	365	95	47	288	148	163	83	146	62	43	18	23	7
Орхон	1 424	787	273	161	614	351	291	158	210	111	32	5	4	1
Өвөрхангай	1 466	877	441	247	520	331	283	181	164	103	47	14	11	1
Хөвсгөл	1 098	567	224	120	418	232	233	118	163	74	43	18	17	5
<b>Төвийн бүс</b>	<b>6 428</b>	<b>3 363</b>	<b>1 360</b>	<b>675</b>	<b>2 495</b>	<b>1 389</b>	<b>1 477</b>	<b>779</b>	<b>861</b>	<b>433</b>	<b>191</b>	<b>70</b>	<b>44</b>	<b>17</b>
Говьсүмбэр	308	165	60	27	114	68	74	44	50	21	9	5	1	-
Дархан-Уул	1 896	1 037	257	132	722	418	501	274	313	167	78	33	25	13
Дорноговь	1 737	897	428	208	671	372	378	193	206	104	44	18	10	2
Дундговь	609	305	147	80	222	118	129	62	91	43	19	2	1	-
Өмнөговь	587	313	154	79	246	133	104	59	61	34	18	6	4	2
Сэлэнгэ	756	390	196	101	285	155	181	89	85	42	9	3	-	-
Төв	535	256	118	48	235	125	110	58	55	22	14	3	3	-
<b>Зүүн бүс</b>	<b>3 180</b>	<b>1 567</b>	<b>706</b>	<b>343</b>	<b>1 279</b>	<b>673</b>	<b>684</b>	<b>343</b>	<b>405</b>	<b>184</b>	<b>82</b>	<b>21</b>	<b>24</b>	<b>3</b>
Дорнод	1 457	712	347	158	568	298	294	156	185	86	43	12	20	2
Сүхбаатар	993	455	244	120	411	186	218	97	106	48	11	3	3	1
Хэнтий	730	400	115	65	300	189	172	90	114	50	28	6	1	-
<b>Улаанбаатар</b>	<b>11 752</b>	<b>5 912</b>	<b>1 301</b>	<b>597</b>	<b>4 865</b>	<b>2 550</b>	<b>3 083</b>	<b>1 591</b>	<b>1 964</b>	<b>1 026</b>	<b>437</b>	<b>122</b>	<b>102</b>	<b>26</b>

Эх үүсвэр: Хөдөлмөр, нийгмийн хамгааллын яам

## 2.4 ШИНЭЭР БҮРТГҮҮЛСЭН АЖИЛГУЙ ИРГЭД, бүс, аймаг, нийслэлээр, жил бүрийн эхний улиралд

Аймаг, нийслэл	2014			2015			2016			2017			2017 I-III 2016 I-III %	
	II	III	I-III	II	III	I-III	II	III	I-III	II	III	I-III	I-III	%
	<b>Дүн</b>	<b>5 560</b>	<b>6 464</b>	<b>16 585</b>	<b>8 662</b>	<b>8 281</b>	<b>25 082</b>	<b>8 871</b>	<b>11 283</b>	<b>29 024</b>	<b>6 310</b>	<b>4 825</b>	<b>18 784</b>	<b>64.7</b>
<b>Баруун бүс</b>	<b>1 078</b>	<b>1 125</b>	<b>2 916</b>	<b>1 327</b>	<b>1 163</b>	<b>4 024</b>	<b>1 461</b>	<b>1 600</b>	<b>4 100</b>	<b>1 078</b>	<b>892</b>	<b>3 316</b>	<b>80.9</b>	
Баян-Өлгий	632	71	766	275	176	1 111	200	371	927	375	336	855	92.2	
Говь-Алтай	21	222	335	254	130	591	93	327	534	128	123	383	71.7	
Завхан	109	97	276	149	130	396	332	266	798	82	31	170	21.3	
Увс	194	231	572	273	416	945	496	402	1 156	212	228	867	75.0	
Ховд	122	504	967	376	311	981	340	234	685	281	174	1 041	152.0	
<b>Хангайн бүс</b>	<b>716</b>	<b>1 057</b>	<b>2 405</b>	<b>1 300</b>	<b>1 350</b>	<b>3 763</b>	<b>1 621</b>	<b>3 401</b>	<b>6 602</b>	<b>1 064</b>	<b>855</b>	<b>3 727</b>	<b>56.5</b>	
Архангай	53	127	295	143	79	347	81	271	449	89	44	645	143.7	
Баянхонгор	57	145	285	193	84	437	29	260	371	73	217	383	103.2	
Булган	49	95	229	195	210	565	104	407	699	80	99	482	69.0	
Орхон	111	88	276	318	319	912	659	501	1 645	454	135	836	50.8	
Өвөрхангай	244	231	641	144	239	515	253	850	1 627	282	267	763	46.9	
Хөвсгөл	202	371	679	307	419	987	495	1 112	1 811	86	93	618	34.1	
<b>Төвийн бүс</b>	<b>862</b>	<b>740</b>	<b>2 194</b>	<b>1 187</b>	<b>1 422</b>	<b>3 812</b>	<b>1 557</b>	<b>1 833</b>	<b>4 601</b>	<b>918</b>	<b>855</b>	<b>3 121</b>	<b>67.8</b>	
Говьсүмбэр	34	91	130	57	95	234	95	207	329	78	46	228	69.3	
Дархан-Уул	200	200	564	279	554	1 263	495	589	1 352	181	151	470	34.8	
Дорноговь	30	150	342	212	149	463	104	162	332	182	212	774	2.3 <sup>1</sup>	
Дундговь	76	85	243	77	65	268	183	187	449	101	95	392	87.3	
Өмнөговь	97	104	266	218	117	460	234	212	638	80	33	376	58.9	
Сэлэнгэ	55	56	148	223	350	764	212	250	594	147	104	374	63.0	
Төв	370	54	501	121	92	360	234	226	907	149	214	507	55.9	
<b>Зүүн бүс</b>	<b>691</b>	<b>445</b>	<b>1 400</b>	<b>733</b>	<b>1 000</b>	<b>2 400</b>	<b>508</b>	<b>613</b>	<b>1 975</b>	<b>587</b>	<b>723</b>	<b>1 685</b>	<b>85.3</b>	
Дорнод	511	146	751	355	504	1 149	381	427	951	87	435	641	67.4	
Сүхбаатар	34	165	240	204	351	678	84	128	864	348	207	648	75.0	
Хэнтий	146	134	409	174	145	573	43	58	160	152	81	396	2.5 <sup>1</sup>	
<b>Улаанбаатар</b>	<b>2 213</b>	<b>3 097</b>	<b>7 670</b>	<b>4 115</b>	<b>3 346</b>	<b>11 083</b>	<b>3 724</b>	<b>3 836</b>	<b>11 746</b>	<b>2 663</b>	<b>1 500</b>	<b>6 935</b>	<b>59.0</b>	

<sup>1</sup> Дэхин их

Эх үүсвэр: Хөдөлмөр, нийгмийн хамгааллын яам

2.5 БҮРТГЭЛТЭЙ АЖИЛГҮЙ ИРГЭДЭЭС АЖИЛД ОРСОН ХҮН, бүс, аймаг, нийслэлээр, жил бүрийн эхний улиралд

Аймаг, нийслэл	2014			2015			2016			2017			2017 I-III 2016 I-III %	
	II	III	I-III	II	III	I-III	II	III	I-III	II	III	I-III	I-III	%
<b>Дүн</b>	<b>1 068</b>	<b>1 883</b>	<b>4 008</b>	<b>937</b>	<b>1 282</b>	<b>2 804</b>	<b>1 502</b>	<b>1 738</b>	<b>4 223</b>	<b>787</b>	<b>1 059</b>	<b>2 592</b>	<b>61.4</b>	
<b>Баруун бүс</b>	<b>40</b>	<b>243</b>	<b>444</b>	<b>45</b>	<b>141</b>	<b>262</b>	<b>190</b>	<b>198</b>	<b>516</b>	<b>103</b>	<b>234</b>	<b>467</b>	<b>90.5</b>	
Баян-Өлгий	8	45	64	3	36	70	59	4	76	11	32	62	81.6	
Говь-Алтай	3	90	93	10	11	26	4	22	28	8	53	63	2.3 <sup>1</sup>	
Завхан	15	6	92	8	12	24	35	88	185	6	5	41	22.2	
Увс	10	54	102	10	48	86	84	80	207	44	43	113	54.6	
Ховд	4	48	93	14	34	56	8	4	20	34	101	188	9.4 <sup>1</sup>	
<b>Хангайн бүс</b>	<b>89</b>	<b>280</b>	<b>486</b>	<b>148</b>	<b>168</b>	<b>387</b>	<b>210</b>	<b>204</b>	<b>553</b>	<b>112</b>	<b>210</b>	<b>416</b>	<b>75.2</b>	
Архангай	28	74	120	3	23	30	17	23	47	2	-	11	23.4	
Баянхонгор	10	45	57	9	4	27	1	77	87	-	121	142	163.2	
Булган	-	16	22	25	26	73	28	13	60	17	29	55	91.7	
Орхон	24	5	58	39	30	79	58	43	120	22	15	62	51.7	
Өвөрхангай	27	52	105	17	18	49	92	35	192	64	30	119	62.0	
Хөвсгөл	-	88	124	55	67	129	14	13	47	7	15	27	57.4	
<b>Төвийн бүс</b>	<b>107</b>	<b>213</b>	<b>549</b>	<b>228</b>	<b>328</b>	<b>624</b>	<b>221</b>	<b>314</b>	<b>651</b>	<b>158</b>	<b>198</b>	<b>518</b>	<b>79.6</b>	
Говьсүмбэр	5	10	15	4	8	12	6	9	17	13	10	34	2.0 <sup>1</sup>	
Дархан-Уул	41	89	269	105	260	393	70	207	301	46	51	109	36.2	
Дорноговь	12	31	89	35	14	63	3	38	49	34	18	104	2.1 <sup>1</sup>	
Дундговь	4	22	60	6	17	25	23	19	50	13	32	88	176.0	
Өмнөговь	11	7	24	39	4	47	73	7	81	14	5	21	25.9	
Сэлэнгэ	13	30	44	36	18	63	23	19	63	21	37	78	123.8	
Төв	21	24	48	3	7	21	23	15	90	17	45	84	93.3	
<b>Зүүн бүс</b>	<b>378</b>	<b>273</b>	<b>815</b>	<b>39</b>	<b>54</b>	<b>125</b>	<b>50</b>	<b>75</b>	<b>162</b>	<b>114</b>	<b>115</b>	<b>292</b>	<b>180.2</b>	
Дорнод	168	69	293	15	11	39	37	36	90	21	57	107	118.9	
Сүхбаатар	41	34	102	16	34	52	8	29	51	60	47	137	2.7 <sup>1</sup>	
Хэнтий	169	170	420	8	9	34	5	10	21	33	11	48	2.3 <sup>1</sup>	
<b>Улаанбаатар</b>	<b>454</b>	<b>874</b>	<b>1 714</b>	<b>477</b>	<b>591</b>	<b>1 406</b>	<b>831</b>	<b>947</b>	<b>2 341</b>	<b>300</b>	<b>302</b>	<b>899</b>	<b>38.4</b>	

<sup>1</sup> Дахин их

Эх үүсвэр: Хөдөлмөр, нийгмийн хамгааллын яам



## 2.6 ҮЙЛДВЭРЛЭЛИЙН ОСОЛ, ХУРЦ ХОРДЛОГО, бүс, аймаг, нийслэлээр, 2017 оны эхний улирлын байдлаар

Аймаг, нийслэл	Үйлдвэрлэлийн осол, хурц хордлого				Үүнээс:			
	Үйлдвэрлэлийн осол, хурц хордлого		Бүлэг осол, хурц хордлого <sup>1</sup>		Үйлдвэрлэлийн осол		Хурц хордлого	
	2016 X-XII	2017 I-III	2016 X-XII	2017 I-III	2016 X-XII	2017 I-III	2016 X-XII	2017 I-III
<b>Дүн</b>	<b>141</b>	<b>76</b>	<b>6</b>	<b>1</b>	<b>141</b>	<b>76</b>	-	-
<b>Баруун бүс</b>	<b>7</b>	<b>6</b>	-	<b>1</b>	<b>7</b>	<b>6</b>	-	-
Баян-Өлгий	1	-	-	-	1	-	-	-
Говь-Алтай	-	-	-	-	-	-	-	-
Завхан	3	5	-	1	3	5	-	-
Увс	2	1	-	-	2	1	-	-
Ховд	1	-	-	-	1	-	-	-
<b>Хангайн бүс</b>	<b>12</b>	<b>7</b>	<b>1</b>	-	<b>12</b>	<b>7</b>	-	-
Архангай	-	3	-	-	-	3	-	-
Баянхонгор	3	1	-	-	3	1	-	-
Булган	-	-	-	-	-	-	-	-
Орхон	7	2	1	-	7	2	-	-
Өвөрхангай	-	1	-	-	-	1	-	-
Хөвсгөл	2	-	-	-	2	-	-	-
<b>Төвийн бүс</b>	<b>30</b>	<b>20</b>	<b>3</b>	-	<b>30</b>	<b>20</b>	-	-
Говьсүмбэр	5	2	1	-	5	2	-	-
Дархан-Уул	6	7	-	-	6	7	-	-
Дорноговь	-	1	-	-	-	1	-	-
Дундговь	3	1	1	-	3	1	-	-
Өмнөговь	8	4	1	-	8	4	-	-
Сэлэнгэ	4	2	-	-	4	2	-	-
Төв	4	3	-	-	4	3	-	-
<b>Зүүн бүс</b>	<b>5</b>	<b>9</b>	-	-	<b>5</b>	<b>9</b>	-	-
Дорнод	-	4	-	-	-	4	-	-
Сүхбаатар	-	1	-	-	-	1	-	-
Хэнтий	5	4	-	-	5	4	-	-
<b>Улаанбаатар</b>	<b>76</b>	<b>31</b>	<b>1</b>	-	<b>76</b>	<b>31</b>	-	-
<b>Бусад<sup>2</sup></b>	<b>11</b>	<b>3</b>	<b>1</b>	-	<b>11</b>	<b>3</b>	-	-

<sup>1</sup> Бүлэг үйлдвэрлэлийн осол, хурц хордлогын тохиолдлыг осолдогч тус бүрээр тооцоогүй.

<sup>2</sup> Улаанбаатар төмөр замд гарсан үйлдвэрлэлийн ослыг оруулсан.

Эх үүсвэр: Мэргэжлийн хяналтын ерөнхий газар

## 2.7 ОСОЛДОГЧИД, эдийн засгийн үйл ажиллагааны салбарын ангиллаар, 2017 оны эхний улирлын байдлаар

Салбар	Осолдогчид				Үүнээс:							
	2016 Х-ХII		2017 I-III		Эмэгтэй		Хөнгөн		Хүнд		Нас барсан	
					2016 Х-ХII	2017 I-III	2016 Х-ХII	2017 I-III	2016 Х-ХII	2017 I-III	2016 Х-ХII	2017 I-III
<b>Дүн</b>	<b>141</b>	<b>76</b>	<b>54</b>	<b>34</b>	<b>67</b>	<b>35</b>	<b>60</b>	<b>37</b>	<b>14</b>	<b>4</b>		
Хөдөө аж ахуй, ойн аж ахуй, загас барилт, ан агнуур	4	-	1	-	1	-	2	-	1	-		
Уул уурхай, олборлолт	23	11	5	2	9	5	13	5	1	1		
Боловсруулах үйлдвэрлэл	18	4	3	-	5	3	10	1	3	-		
Цахилгаан, хий, уур, агааржуулалт	8	-	3	-	4	-	3	-	1	-		
Усан хангамж, бохир ус зайлуулах систем, хог, хаягдлын менежмент болон цэвэрлэх үйл ажиллагаа	-	8	-	3	-	4	-	4	-	-		
Барилга	8	1	1	-	2	1	4	-	2	-		
Бөөний болон жижиглэн худалдаа, машин, мотоциклийн засвар үйлчилгээ	6	1	1	1	3	1	3	-	-	-		
Тээвэр ба агуулахын үйл ажиллагаа	10	6	2	2	8	3	-	-	2	3		
Зочид буудал, байр, сууц болон нийтийн хоолны үйлчилгээ	1	1	1	-	-	1	1	-	-	-		
Мэдээлэл, холбоо	4	-	3	-	4	-	-	-	-	-		
Санхүүгийн болон даатгалын үйл ажиллагаа	1	3	1	3	-	2	1	1	-	-		
Үл хөдлөх хөрөнгийн үйл ажиллагаа	-	-	-	-	-	-	-	-	-	-		
Мэргэжлийн шинжлэх ухаан болон техникийн үйл ажиллагаа	-	-	-	-	-	-	-	-	-	-		
Удирдлагын болон дэмжлэг үзүүлэх үйл ажиллагаа	2	1	-	1	1	1	1	-	-	-		
Төрийн удирдлага ба батлан хамгаалах үйл ажиллагаа, албан журмын нийгмийн хамгаалал	13	11	7	5	6	4	4	7	3	-		
Боловсрол	18	10	11	6	11	2	7	8	-	-		
Хүний эрүүл мэнд ба нийгмийн халамжийн үйл ажиллагаа	13	11	9	8	8	3	5	8	-	-		
Урлаг, үзвэр, тоглоом наадам	1	1	1	-	1	-	-	1	-	-		
Үйлчилгээний бусад үйл ажиллагаа	8	6	2	3	3	4	4	2	1	-		
Хүн хөлслөн ажиллуулдаг өрхийн үйл ажиллагаа	-	-	-	-	-	-	-	-	-	-		
Олон улсын байгууллага, суурин төлөөлөгчийн үйл ажиллагаа	3	1	3	-	1	1	2	-	-	-		

Эх үүсвэр: Мэргэжлийн хяналтын ерөнхий газар

## III. НИЙГМИЙН ДААТГАЛ, ХАЛАМЖ

## 3.1 НИЙГМИЙН ДААТГАЛЫН САНГИЙН ОРЛОГО, ЗАРЛАГА, төрлөөр, жил бүрийн эхний улирлын байдлаар

Үзүүлэлтүүд	2014		2015		2016		2017	
	III	I-III	III	I-III	III	I-III	III	I-III
	сая төгрөг							
<b>Нийгмийн даатгалын сангийн орлого</b>	<b>124 034.8</b>	<b>313 010.6</b>	<b>130 283.8</b>	<b>320 317.8</b>	<b>161 680.5</b>	<b>402 414.0</b>	<b>180 180.7</b>	<b>484 656.8</b>
Тэтгэврийн даатгалын сан	82 581.0	221 778.6	96 217.2	233 167.5	118 374.9	285 752.2	121 840.7	346 210.0
Тэтгэмжийн даатгалын сан	7 675.7	17 816.0	8 297.2	18 222.9	9 210.6	18 956.5	9 154.0	23 869.0
Эрүүл мэндийн даатгалын сан	21 053.8	47 040.8	16 246.2	44 935.8	23 282.8	65 422.3	33 527.4	72 992.9
ҮОМШӨ <sup>1</sup> -ний даатгалын сан	10 389.0	19 894.2	7 021.9	17 985.9	8 257.5	24 426.3	12 913.6	30 755.9
Ажилгүйдлийн даатгалын сан	2 335.3	6 481.0	2 501.3	6 005.7	2 554.7	7 856.7	2 745.0	10 829.0
<b>Нийгмийн даатгалын сангийн зарлага</b>	<b>109 724.0</b>	<b>302 847.8</b>	<b>132 229.2</b>	<b>363 462.0</b>	<b>137 991.2</b>	<b>402 908.8</b>	<b>153 955.2</b>	<b>450 289.1</b>
Тэтгэврийн даатгалын сан	83 967.3	234 146.1	103 919.7	286 762.2	106 914.2	315 984.6	116 461.9	347 498.8
Тэтгэмжийн даатгалын сан	7 334.8	17 713.5	9 151.9	21 102.3	8 946.7	21 915.3	8 528.0	22 342.7
Эрүүл мэндийн даатгалын сан	14 636.0	39 699.1	14 453.8	42 925.4	17 106.8	49 977.9	22 052.9	59 597.6
ҮОМШӨ <sup>1</sup> -ний даатгалын сан	2 246.9	7 100.1	2 750.6	7 565.3	2 403.7	7 883.0	3 841.0	10 739.4
Ажилгүйдлийн даатгалын сан	1 359.0	4 189.0	1 953.2	5 106.8	2 619.8	7 148.0	3 071.4	10 110.6

<sup>1</sup> ҮОМШӨ - Үйлдвэрлэлийн осол, мэргэжлээс шалтгаалах өвчин

## 3.2 НИЙГМИЙН ДААТГАЛД АЛБАН ЖУРМААР ДААТГУУЛАГЧИД, ОЛГОСОН ТЭТГЭВРИЙН ХЭМЖЭЭ, тэтгэврийн төрлөөр, жил бүрийн эхний улирлын байдлаар

Үзүүлэлтүүд	2014 I-III	2015 I-III	2016 I-III	2017 I-III
	хүн			
<b>1. Албан журмаар даатгуулагчид</b>	<b>568,053</b>	<b>587 944</b>	<b>601 480</b>	<b>613 728</b>
Аж ахуйн нэгж, байгууллагынх	369,608	379 474	386 866	389 562
Төсөвт байгууллагынх <sup>1</sup>	198,445	208 470	214 614	224 166
	сая төгрөг			
<b>2. Олгосон тэтгэвэр</b>	<b>228,938.8</b>	<b>282 156.4</b>	<b>305 636.2</b>	<b>346 875.1</b>
Өндөр настны	169,722.3	209 821.7	228 475.2	261 677.3
Хөгжлийн бэрхшээлтэй иргэдийн	28,236.4	37 087.1	40 124.7	44 366.0
Тэжээгчээ алдсаны	12,084.4	13 248.0	13 813.7	15 176.6
Цэргийн	18,895.7	21 999.6	23 222.6	25 655.2

<sup>1</sup> Төсөвт байгууллагаас нийгмийн даатгал төлж байгаа нийт хүний тоонд өөр ажилд шилжсэн, тэтгэвэр тогтоолгосон, ажлаас чөлөөлөгдсөн даатгуулагчдыг хамруулсан.

Эх үүсвэр: Эрүүл мэнд, нийгмийн даатгалын ерөнхий газар

Бүлэг 3. Нийгмийн даатгал, халамж

3.3 НИЙГМИЙН ХАЛАМЖИЙН ҮЙЛЧИЛГЭЭНД ХАМРАГДСАН ХҮН, ОЛГОСОН ТЭТГЭВЭР, ТЭТГЭМЖИЙН ХЭМЖЭЭ, төрлөөр, жил бүрийн эхний улирлын байдлаар

Үйлчилгээний төрөл	2014 I-III		2015 I-III		2016 I-III		2017 I-III	
	хүн							
<b>1. Нийгмийн халамжийн тэтгэвэр, тэтгэмж</b>	<b>162 266</b>		<b>184 366</b>		<b>188 494</b>		<b>170 286</b>	
<b>Халамжийн тэтгэвэр</b>	<b>54 859</b>		<b>63 073</b>		<b>57 205</b>		<b>49 368</b>	
<b>Нөхцөлт мөнгөн тэтгэмж</b>	<b>107 407</b>		<b>121 293</b>		<b>131 289</b>		<b>120 918</b>	
Жирэмсэн болон нярай, хөхүүл хүүхэдтэй эхчүүдийн	71 290		81 688		86 370		75 762	
Ахмад настныг асарч буй иргэний	14 084		18 247		21 468		22 836	
Хөгжлийн бэрхшээлтэй иргэнийг асарч буй иргэний	20 113		18 933		21 020		20 152	
Бүтэн өнчин хүүхэд үрчлэн өсгөсний	1 920		2 425		2 431		2 168	
<b>2. Нийгмийн халамжийн үйлчилгээ болон хөнгөлөлт</b>	<b>218 421</b>		<b>269 618</b>		<b>287 514</b>		<b>270 007</b>	
Ахмад настнуудад үзүүлсэн хөнгөлөлт, тусламж	38 298		52 535		62 607		43 618	
Хөгжлийн бэрхшээлтэй иргэдэд үзүүлсэн хөнгөлөлт, тусламж	8 310		7 601		9 052		7 308	
Нийгмийн халамжийн үйлчилгээ	4 539		1 363		774		361	
Нийгмийн халамжийн хөнгөлөлт, нөхцөлт мөнгөн тусламж	164 324		205 513		212 550		216 190	
Алдар цолтой ахмадуудад үзүүлсэн хөнгөлөлт, тусламж	2 950		2 606		2 531		2 530	
<b>3. Хүүхдийн мөнгөн тэтгэмж</b>	<b>968,410</b>		<b>1 002 855</b>		<b>990 113</b>		<b>651 790</b>	
Үйлчилгээний төрөл	Олгосон тэтгэвэр, тэтгэмж							
	2014		2015		2016		2017	
	III	I-III	III	I-III	III	I-III	III	I-III
	сая төгрөг							
<b>1. Нийгмийн халамжийн тэтгэвэр, тэтгэмж</b>	<b>11 562.2</b>	<b>33 596.8</b>	<b>13 333.1</b>	<b>35 207.0</b>	<b>12 969.2</b>	<b>36 702.5</b>	<b>13,324.7</b>	<b>33,578.6</b>
<b>Халамжийн тэтгэвэр</b>	<b>6 469.9</b>	<b>19 241.3</b>	<b>7 621.3</b>	<b>20 264.7</b>	<b>7 277.7</b>	<b>20 883.9</b>	<b>7,674.9</b>	<b>19,049.5</b>
<b>Нөхцөлт мөнгөн тэтгэмж</b>	<b>5 092.3</b>	<b>14 355.5</b>	<b>5 693.9</b>	<b>14 924.3</b>	<b>5 691.6</b>	<b>15 818.6</b>	<b>5,649.8</b>	<b>14,529.1</b>
Жирэмсэн болон нярай, хөхүүл хүүхэдтэй эхчүүдийн	3 060.8	8 555.2	3 328.2	8 602.6	3 095.2	8 607.6	2 801.1	7 065.2
Ахмад настныг асарч буй иргэний	779.2	2 203.6	1 115.2	2 905.0	1 233.1	3 364.0	1 437.1	3 692.0
Хөгжлийн бэрхшээлтэй иргэнийг асарч буй иргэний	1 130.6	3 253.8	1 110.6	3 014.0	1 205.0	3 398.6	1 244.4	3 335.0
Бүтэн өнчин хүүхэд үрчлэн өсгөсний	121.7	342.9	157.8	420.7	158.1	448.4	167.2	436.9
<b>2. Нийгмийн халамжийн үйлчилгээ болон хөнгөлөлт</b>	<b>13 299.4</b>	<b>35 889.3</b>	<b>8 494.5</b>	<b>37 085.1</b>	<b>29 625.7</b>	<b>36 554.9</b>	<b>13,699.4</b>	<b>36,279.6</b>
Ахмад настнуудад үзүүлсэн хөнгөлөлт, тусламж	1 078.9	2 885.2	1 365.7	3 603.4	1 266.1	3 286.2	1 170.2	3 114.0
Хөгжлийн бэрхшээлтэй иргэдэд үзүүлсэн хөнгөлөлт, тусламж	453.5	1 266.7	419.5	1 204.2	475.1	1 105.4	400.5	1 112.7
Нийгмийн халамжийн үйлчилгээ	483.0	1 223.3	15.2	83.9	92.2	150.6	4.6	28.8
Нийгмийн халамжийн хөнгөлөлт, нөхцөлт мөнгөн тусламж	10 720.1	29 211.7	6 283.7	31 059.7	27 419.2	30 933.7	11 678.2	30 981.7
Алдар цолтой ахмадуудад үзүүлсэн хөнгөлөлт, тусламж	563.9	1 302.4	410.4	1 133.9	373.2	1 079.0	445.9	1 042.4
<b>3. Хүүхдийн мөнгөн тэтгэмж</b>	<b>19 563.8</b>	<b>58 246.6</b>	<b>20 475.0</b>	<b>60 852.1</b>	<b>20 965.3</b>	<b>59 719.8</b>	<b>12 595.1</b>	<b>38 149.4</b>

Эх үүсвэр: Хөдөлмөр, халамжийн үйлчилгээний ерөнхий газар

## IV. ЭРҮҮЛ МЭНД

## 4.1 ТӨРӨЛТ, НАС БАРАЛТ, ЭХ, ХҮҮХДИЙН ЭНДЭГДЭЛ, сараар

Хугацаа	Амаржсан эх	Амьд төрсөн хүүхэд	Нас баралт	Эхийн эндэгдэл	Нялхсын эндэгдэл	5 хүртэлх насны хүүхдийн эндэгдэл
2014						
I	6 447	6 487	1 341	2	86	109
II	6 450	6 485	1 473	5	115	143
III	6 899	6 953	1 433	-	121	140
<b>I-III</b>	<b>19 796</b>	<b>19 925</b>	<b>4 247</b>	<b>7</b>	<b>322</b>	<b>392</b>
IV	6 692	6 744	1 367	4	112	124
V	6 883	6 931	1 411	-	100	121
VI	6 793	6 817	1 345	1	98	123
VII	7 115	7 170	1 298	5	96	124
VIII	6 961	6 999	1 272	2	77	100
IX	7 070	7 088	1 464	-	107	127
X	7 048	7 090	1 374	6	100	123
XI	6 409	6 449	1 300	-	105	122
XII	6 461	6 502	1 417	-	134	149
<b>I-XII</b>	<b>81 228</b>	<b>81 715</b>	<b>16 495</b>	<b>25</b>	<b>1 251</b>	<b>1 505</b>
<sup>1</sup> Гадаадад	-	1 124	26	-	-	-
Бүгд	81 228	82 839	16 521	25	1 251	1 505
2015						
I	6 668	6 721	1 340	1	118	141
II	6 043	6 077	1 292	1	94	105
III	6 930	6 976	1 445	2	109	125
<b>I-III</b>	<b>19 641</b>	<b>19 774</b>	<b>4 077</b>	<b>4</b>	<b>321</b>	<b>371</b>
IV	6 757	6 787	1 302	1	89	105
V	6 883	6 932	1 360	3	127	142
VI	6 741	6 759	1 418	-	93	120
VII	7 061	7 106	1 318	1	97	127
VIII	6 789	6 839	1 315	3	92	110
IX	6 642	6 652	1 457	1	102	123
X	6 489	6 513	1 348	3	88	109
XI	6 727	6 775	1 294	3	95	115
XII	6 704	6 738	1 485	2	130	154
<b>I-XII</b>	<b>80 434</b>	<b>80 875</b>	<b>16 374</b>	<b>21</b>	<b>1 234</b>	<b>1 476</b>
<sup>1</sup> Гадаадад	-	1 255	106	-	-	-
Бүгд	80 434	82 130	16 480	21	1 234	1 476
2016						
I	6 275	6 304	1 317	3	121	140
II	6 116	6 155	1 372	3	123	147
III	6 652	6 682	1 457	6	183	204
<b>I-III</b>	<b>19 043</b>	<b>19 141</b>	<b>4 146</b>	<b>12</b>	<b>427</b>	<b>491</b>
IV	6 241	6 259	1 411	5	149	174
V	6 780	6 816	1 441	3	122	149
VI	6 625	6 651	1 297	4	112	139
VII	6 917	6 949	1 341	2	89	121
VIII	6 903	6 944	1 355	2	78	109
IX	6 533	6 560	1 301	2	86	114
X	6 539	6 575	1 255	1	79	109
XI	6 262	6 305	1 348	1	80	102
XII	5 960	5 994	1 286	6	93	120
<b>I-XII</b>	<b>77 803</b>	<b>78 194</b>	<b>16 181</b>	<b>38</b>	<b>1 315</b>	<b>1 628</b>
<sup>1</sup> Гадаадад	-	1 188	48	-	-	-
Бүгд	77 803	79 382	16 229	38	1 315	1 628
2017						
I	5 464	5 502	1 357	1	94	113
II	4 741	4 771	1 112	1	84	179
III	6 337	6 369	1 428	3	91	104
<b>I-III</b>	<b>16 542</b>	<b>16 642</b>	<b>3 897</b>	<b>5</b>	<b>269</b>	<b>396</b>
	хувь					
<u>2017 I-III</u>	86.9	86.9	94.0	41.7	63.0	80.7
<u>2016 I-III</u>						

<sup>1</sup>Тайлбар: Гадаадад төрсөн хүүхэд, нас барсан хүний тоог оруулсан

Эх үүсвэр: Эрүүл мэндийн яамны мэдээлэл

4.2 АМАРЖСАН ЭХ, АМЬД ТӨРСӨН ХҮҮХЭД, бүс, аймаг, нийслэлээр, жил бүрийн эхний улирлын байдлаар

Аймаг, нийслэл	Амаржсан эх												Амьд төрсөн хүүхэд											
	2014			2015			2016			2017			2014			2015			2016			2017		
	I-III	III	I-III	I-III	III	I-III	I-III	III	I-III	III	I-III	III	I-III	III	I-III	III	I-III	III	I-III	III	I-III	III		
<b>Бүгд</b>	<b>6 899</b>	<b>19 796</b>	<b>6 930</b>	<b>19 641</b>	<b>6 652</b>	<b>19 043</b>	<b>6 337</b>	<b>16 542</b>	<b>6 953</b>	<b>19 925</b>	<b>6 976</b>	<b>19 774</b>	<b>6 682</b>	<b>19 141</b>	<b>6 682</b>	<b>19 141</b>	<b>6 369</b>	<b>16 642</b>						
<b>Баруун бүс</b>	<b>906</b>	<b>2 554</b>	<b>923</b>	<b>2 529</b>	<b>811</b>	<b>2 445</b>	<b>845</b>	<b>2 192</b>	<b>910</b>	<b>2 562</b>	<b>925</b>	<b>2 538</b>	<b>810</b>	<b>2 445</b>	<b>846</b>	<b>2 202</b>								
Баян-Өлгий	244	680	251	683	238	694	262	695	244	679	253	688	238	688	257	694								
Говь-Алтай	114	333	128	334	106	299	111	258	115	336	129	338	106	300	112	262								
Завхан	147	437	155	417	133	370	114	307	149	438	154	418	133	373	113	308								
Увс	200	526	188	516	140	495	173	450	201	530	190	520	140	499	171	448								
Ховд	201	578	201	579	194	587	185	482	201	579	199	574	193	585	193	490								
<b>Хангайн бүс</b>	<b>1 236</b>	<b>3 644</b>	<b>1 235</b>	<b>3 474</b>	<b>1 147</b>	<b>3 172</b>	<b>1 049</b>	<b>2 797</b>	<b>1 240</b>	<b>3 656</b>	<b>1 246</b>	<b>3 487</b>	<b>1 149</b>	<b>3 180</b>	<b>1 050</b>	<b>2 806</b>								
Архангай	197	584	174	523	164	470	189	475	196	584	177	529	161	467	190	482								
Баянхонгор	171	535	195	539	169	471	176	440	171	538	193	535	172	475	176	440								
Булган	94	271	92	276	77	221	56	191	94	273	92	275	77	222	58	195								
Орхон	246	700	225	653	231	611	207	542	250	705	229	656	234	615	209	541								
Өвөрхангай	266	744	262	675	225	646	198	547	267	745	266	681	225	649	197	549								
Хөвсгөл	262	810	287	808	281	753	223	602	262	811	289	811	280	752	220	599								
<b>Төвийн бүс</b>	<b>902</b>	<b>2 673</b>	<b>903</b>	<b>2 505</b>	<b>874</b>	<b>2 482</b>	<b>825</b>	<b>2 078</b>	<b>908</b>	<b>2 687</b>	<b>908</b>	<b>2 513</b>	<b>872</b>	<b>2 486</b>	<b>833</b>	<b>2 084</b>								
Говьсүмбэр	47	122	31	98	46	105	34	97	46	123	31	97	45	103	34	97								
Дархан-Уул	246	733	236	676	211	625	207	514	247	738	238	682	212	630	209	516								
Дорноговь	127	353	141	378	123	371	117	306	129	356	142	380	124	373	119	308								
Дундговь	68	237	78	221	88	253	82	216	69	236	80	224	87	254	82	217								
Өмнөговь	125	338	122	346	139	363	107	270	128	341	122	347	137	361	108	269								
Сэлэнгэ	170	551	173	482	170	470	179	392	170	554	174	481	171	471	181	392								
Төв	119	339	122	304	97	295	99	283	119	339	121	302	96	294	100	285								
<b>Зүүн бүс</b>	<b>388</b>	<b>1 185</b>	<b>459</b>	<b>1 288</b>	<b>448</b>	<b>1 249</b>	<b>393</b>	<b>1 048</b>	<b>389</b>	<b>1 188</b>	<b>462</b>	<b>1 293</b>	<b>450</b>	<b>1 250</b>	<b>393</b>	<b>1 052</b>								
Дорнод	146	472	169	487	188	514	181	451	144	471	172	488	188	513	181	457								
Сүхбаатар	117	318	132	359	131	341	109	283	120	319	133	363	134	344	109	281								
Хэнтий	125	395	158	442	129	394	103	314	125	398	157	442	128	393	103	314								
<b>Улаанбаатар</b>	<b>3 467</b>	<b>9 740</b>	<b>3 410</b>	<b>9 845</b>	<b>3 372</b>	<b>9 695</b>	<b>3 225</b>	<b>8 427</b>	<b>3 506</b>	<b>9 832</b>	<b>3 435</b>	<b>9 943</b>	<b>3 401</b>	<b>9 780</b>	<b>3 247</b>	<b>8 498</b>								

Эх үүсвэр: Эрүүл мэндийн яамны мэдээлэл

4.3 НЯЛХСЫН ЭНДЭГДЭЛ, бүс, аймаг, нийслэлээр, жил бүрийн эхний улирлын байдлаар

Аймаг, нийслэл	Нялхсын эндэгдэл												1000 амьд төрөлтөд ногдох нялхсын эндэгдэл											
	2014			2015			2016			2017			2014			2015			2016			2017		
	III	I-III	I-III	III	I-III	I-III	III	I-III	I-III	III	I-III	I-III	III	I-III	I-III	III	I-III	I-III	III	I-III	I-III	III	I-III	I-III
<b>Бүгд</b>	121	322	109	321	183	427	91	269	17.4	16.2	16.2	16.0	16.2	22.3	27.4	16.2	22.3	14.3	16.2	16.2	14.3	16.2	16.2	16.2
<b>Баруун бүс</b>	31	60	16	67	29	76	16	40	34.1	23.4	23.4	17.3	26.4	31.1	35.8	26.4	31.1	18.9	18.2	18.2	18.9	18.2	18.2	18.2
Баян-Өлгий	13	22	5	23	10	30	5	14	53.3	32.4	32.4	19.8	33.4	43.6	42.0	33.4	43.6	19.5	20.2	20.2	19.5	20.2	20.2	20.2
Говь-Алтай	4	11	-	6	2	5	1	5	34.8	32.7	32.7	-	17.8	16.7	18.9	17.8	16.7	8.9	19.1	19.1	8.9	19.1	19.1	19.1
Завхан	2	8	2	14	5	9	2	6	13.4	18.3	18.3	13.0	33.5	24.1	37.6	33.5	24.1	17.7	19.5	19.5	17.7	19.5	19.5	19.5
Увс	6	9	7	15	7	19	2	5	29.9	17.0	17.0	36.8	28.8	38.1	50.0	28.8	38.1	11.7	11.2	11.2	11.7	11.2	11.2	11.2
Ховд	6	10	2	9	5	13	6	10	29.9	17.3	17.3	10.1	15.7	22.2	25.9	15.7	22.2	31.1	20.4	20.4	31.1	20.4	20.4	20.4
<b>Хангайн бүс</b>	16	58	25	63	44	93	15	48	12.9	15.9	15.9	20.1	18.1	29.2	38.3	18.1	29.2	14.3	17.1	17.1	14.3	17.1	17.1	17.1
Архангай	-	5	2	9	11	17	3	7	-	8.6	17.0	11.3	17.0	36.4	68.3	17.0	36.4	15.8	14.5	14.5	15.8	14.5	14.5	14.5
Баянхонгор	4	12	5	13	9	19	5	11	23.4	22.3	22.3	25.9	24.3	40.0	52.3	24.3	40.0	28.4	25.0	25.0	28.4	25.0	25.0	25.0
Булган	2	2	2	5	2	3	1	2	21.3	7.3	7.3	21.7	18.2	13.5	26.0	18.2	13.5	17.2	10.3	10.3	17.2	10.3	10.3	10.3
Орхон	3	13	-	2	2	11	1	3	12.0	18.4	18.4	-	3.0	8.5	8.5	3.0	8.5	4.8	5.5	5.5	4.8	5.5	5.5	5.5
Өвөрхангай	2	10	4	14	9	16	3	9	7.5	13.4	13.4	15.0	20.6	24.7	40.0	20.6	24.7	15.2	16.4	16.4	15.2	16.4	16.4	16.4
Хөвсгөл	5	16	12	20	11	27	2	16	19.1	19.7	19.7	41.5	24.7	35.9	39.3	24.7	35.9	9.1	26.7	26.7	9.1	26.7	26.7	26.7
<b>Төвийн бүс</b>	14	32	12	30	19	59	7	24	15.4	11.9	11.9	13.2	11.9	23.7	21.8	11.9	23.7	8.4	11.5	11.5	8.4	11.5	11.5	11.5
Говьсүмбэр	-	1	-	3	2	4	1	1	-	8.1	8.1	-	30.9	38.8	44.4	30.9	38.8	29.4	10.3	10.3	29.4	10.3	10.3	10.3
Дархан-Уул	6	9	5	8	2	10	1	4	24.3	12.2	12.2	21.0	11.7	15.9	9.4	11.7	15.9	4.8	7.8	7.8	4.8	7.8	7.8	7.8
Дорноговь	2	7	2	4	1	3	1	4	15.5	19.7	19.7	14.1	10.5	8.0	8.1	10.5	8.0	8.4	13.0	13.0	8.4	13.0	13.0	13.0
Дундговь	-	4	-	2	1	2	1	3	-	16.9	16.9	-	8.9	7.9	11.5	11.5	7.9	12.2	13.8	13.8	12.2	13.8	13.8	13.8
Өмнөговь	5	10	4	5	6	11	2	5	39.1	29.3	29.3	32.8	14.4	30.5	43.8	14.4	30.5	18.5	18.6	18.6	18.5	18.6	18.6	18.6
Сэлэнгэ	-	-	1	5	6	17	-	2	-	-	-	5.7	10.4	36.1	35.1	10.4	36.1	-	5.1	5.1	-	5.1	5.1	5.1
Төв	1	1	-	3	1	12	1	5	8.4	2.9	2.9	-	9.9	40.8	10.4	9.9	40.8	10.0	17.5	17.5	10.0	17.5	17.5	17.5
<b>Зүүн бүс</b>	8	18	4	11	8	21	4	19	20.6	15.2	15.2	8.7	8.5	16.8	17.8	8.5	16.8	10.2	18.1	18.1	10.2	18.1	18.1	18.1
Дорнод	3	5	1	4	1	6	1	9	20.8	10.6	10.6	5.8	8.2	11.7	5.3	8.2	11.7	5.5	19.7	19.7	5.5	19.7	19.7	19.7
Сүхбаатар	5	9	2	4	2	8	1	5	41.7	28.2	28.2	15.0	11.0	23.3	14.9	11.0	23.3	9.2	17.8	17.8	9.2	17.8	17.8	17.8
Хэнтий	-	4	1	3	5	7	2	5	-	10.1	10.1	6.4	6.8	17.8	39.1	6.8	17.8	19.4	15.9	15.9	19.4	15.9	15.9	15.9
<b>Улаанбаатар</b>	52	154	52	150	83	178	49	138	14.8	15.7	15.7	15.0	15.1	18.2	24.4	15.1	18.2	15.1	16.2	16.2	15.1	16.2	16.2	16.2

Эх үүсвэр: Эрүүл мэндийн яамны мэдээлэл

4.4 5 ХҮРТЭЛХ НАСНЫ ХҮҮХДИЙН ЭНДЭГДЭЛ, бүс, аймаг, нийслэлээр, жил бүрийн эхний улирлын байдлаар

Аймаг, нийслэл	5 хүртэлх насны хүүхдийн эндэгдэл												1000 амьд төрөлтөд ногдох 5 хүртэлх насны хүүхдийн эндэгдэл											
	2014			2015			2016			2017			2014			2015			2016			2017		
	I-III	I-III	III	I-III	I-III	III	I-III	I-III	III	I-III	I-III	III	I-III	I-III	III	I-III	I-III	III	I-III	I-III	III	I-III	I-III	
<b>Бүгд</b>	140	392	125	371	204	491	104	312	20.1	19.7	18.0	18.8	30.5	25.7	16.3	18.7								
<b>Баруун бүс</b>	35	70	19	77	32	83	16	46	38.5	27.3	20.5	30.3	39.5	33.9	18.9	20.9								
Баян-Өлгий	13	25	6	27	12	33	5	16	53.3	36.8	23.7	39.2	50.4	48.0	19.5	23.1								
Говь-Алтай	5	12	-	8	2	5	1	5	43.5	35.7	-	23.7	18.9	16.7	8.9	19.1								
Завхан	3	10	2	14	5	9	2	7	20.1	22.8	13.0	33.5	37.6	24.1	17.7	22.7								
Увс	6	9	8	17	7	21	2	7	29.9	17.0	42.1	32.7	50.0	42.1	11.7	15.6								
Ховд	8	14	3	11	6	15	6	11	39.8	24.2	15.1	19.2	31.1	25.6	31.1	22.4								
<b>Хангайн бүс</b>	21	72	28	75	47	104	18	57	16.9	19.7	22.5	21.5	40.9	32.7	17.1	20.3								
Архангай	1	8	2	11	11	18	3	7	5.1	13.7	11.3	20.8	68.3	38.5	15.8	14.5								
Баянхонгор	6	15	5	14	9	21	7	13	35.1	27.9	25.9	26.2	52.3	44.2	39.8	29.5								
Булган	2	3	2	5	2	3	1	3	21.3	11.0	21.7	18.2	26.0	13.5	17.2	15.4								
Орхон	3	14	1	4	3	12	1	3	12.0	19.9	4.4	6.1	12.8	19.5	4.8	5.5								
Өвөрхангай	3	13	5	19	11	21	4	12	11.2	17.4	18.8	27.9	48.9	32.4	20.3	21.9								
Хөвсгөл	6	19	13	22	11	29	2	19	22.9	23.4	45.0	27.1	39.3	38.6	9.1	31.7								
<b>Төвийн бүс</b>	17	44	12	35	20	69	12	34	18.7	16.4	13.2	13.9	22.9	27.8	14.4	16.3								
Говьсүмбэр	-	1	-	3	2	4	2	3	-	8.1	-	30.9	44.4	38.8	58.8	30.9								
Дархан-Уул	6	9	5	9	2	12	1	4	24.3	12.2	21.0	13.2	9.4	19.0	4.8	7.8								
Дорноговь	5	13	2	4	1	4	1	4	38.8	36.5	14.1	10.5	8.1	10.7	8.4	13.0								
Дундговь	-	5	-	2	2	4	2	4	-	21.2	-	8.9	23.0	15.7	24.4	18.4								
Өмнөговь	5	13	4	7	6	12	2	6	39.1	38.1	32.8	20.2	43.8	33.2	18.5	22.3								
Сэлэнгэ	-	2	1	7	6	20	1	4	-	3.6	5.7	14.6	35.1	42.5	5.5	10.2								
Төв	1	1	-	3	1	13	3	9	8.4	2.9	-	9.9	10.4	44.2	30.0	31.6								
<b>Зүүн бүс</b>	8	24	4	12	12	28	4	21	20.6	20.2	8.7	9.3	26.7	22.4	10.2	20.0								
Дорнод	3	7	1	4	2	8	1	10	20.8	14.9	5.8	8.2	10.6	15.6	5.5	21.9								
Сүхбаатар	5	11	2	5	3	10	1	5	41.7	34.5	15.0	13.8	22.4	29.1	9.2	17.8								
Хэнтий	-	6	1	3	7	10	2	6	-	15.1	6.4	6.8	54.7	25.4	19.4	19.1								
<b>Улаанбаатар</b>	59	182	62	172	93	207	54	154	16.8	18.5	18.0	17.0	27.3	21.2	16.6	18.1								

Эх үүсвэр: Эрүүл мэндийн яамны мэдээлэл



4.5 НАС БАРАЛТ, бүс, аймаг, нийслэлээр, жил бүрийн эхний улирлын байдлаар

Аймаг, нийслэл	Нас баралт																	
	2014			2015			2016			2017			2018			2019		
	I-III	I-III	III	I-III	I-III	III	I-III	I-III	III	I-III	I-III	III	I-III	I-III	III	I-III	I-III	
<b>Бүгд</b>	<b>1 433</b>	<b>4 247</b>	<b>1 445</b>	<b>4 077</b>	<b>1 457</b>	<b>4 146</b>	<b>1 428</b>	<b>3 897</b>	<b>363</b>	<b>1 104</b>	<b>401</b>	<b>1 124</b>	<b>432</b>	<b>1 230</b>	<b>371</b>	<b>1 061</b>		
<b>Баруун бүс</b>	<b>198</b>	<b>538</b>	<b>168</b>	<b>537</b>	<b>197</b>	<b>523</b>	<b>183</b>	<b>500</b>	<b>55</b>	<b>138</b>	<b>34</b>	<b>137</b>	<b>50</b>	<b>142</b>	<b>33</b>	<b>100</b>		
Баян-Өлгий	49	115	48	153	50	127	45	139	16	32	11	39	16	47	9	24		
Говь-Алтай	33	89	13	64	32	81	20	59	5	25	4	20	9	23	3	16		
Завхан	41	114	32	104	38	99	45	100	11	24	4	29	9	23	8	21		
Увс	36	112	41	114	38	121	32	94	9	19	8	21	8	25	3	13		
Ховд	39	108	34	102	39	95	41	108	14	38	7	28	8	24	10	26		
<b>Хангайн бүс</b>	<b>277</b>	<b>814</b>	<b>295</b>	<b>803</b>	<b>304</b>	<b>861</b>	<b>285</b>	<b>726</b>	<b>49</b>	<b>198</b>	<b>67</b>	<b>185</b>	<b>75</b>	<b>221</b>	<b>42</b>	<b>143</b>		
Архангай	31	116	41	112	48	122	43	97	5	34	10	24	15	36	5	18		
Баянхонгор	46	130	36	118	48	143	43	109	13	45	10	37	10	40	9	31		
Булган	33	71	35	85	29	82	28	71	5	13	6	18	3	14	2	9		
Орхон	45	145	42	124	49	142	44	122	4	18	6	21	11	28	7	16		
Өвөрхангай	41	148	65	167	70	183	55	137	11	46	16	39	18	50	10	36		
Хөвсгөл	81	204	76	197	60	189	72	190	11	42	19	46	18	53	9	33		
<b>Төвийн бүс</b>	<b>214</b>	<b>649</b>	<b>207</b>	<b>606</b>	<b>201</b>	<b>657</b>	<b>238</b>	<b>598</b>	<b>38</b>	<b>121</b>	<b>32</b>	<b>96</b>	<b>37</b>	<b>129</b>	<b>42</b>	<b>93</b>		
Говьсүмбэр	9	17	4	21	6	19	7	23	1	5	1	5	1	3	-	2		
Дархан-Уул	68	168	48	131	39	121	58	136	15	33	13	29	6	26	10	23		
Дорноговь	33	95	25	70	19	81	34	83	7	20	7	15	3	13	9	18		
Дундговь	22	63	24	67	25	77	24	63	2	14	5	11	3	11	4	7		
Өмнөговь	26	85	22	78	26	87	32	70	5	17	4	17	10	29	13	24		
Сэлэнгэ	32	139	38	115	49	146	48	125	3	14	-	9	6	23	3	5		
Төв	24	82	46	124	37	126	35	98	5	18	2	10	8	24	3	14		
<b>Зүүн бүс</b>	<b>99</b>	<b>312</b>	<b>81</b>	<b>239</b>	<b>115</b>	<b>307</b>	<b>86</b>	<b>251</b>	<b>24</b>	<b>69</b>	<b>15</b>	<b>44</b>	<b>30</b>	<b>68</b>	<b>18</b>	<b>56</b>		
Дорнод	42	119	34	99	43	121	33	98	14	34	8	22	10	27	8	32		
Сүхбаатар	29	103	25	70	34	95	31	75	4	17	3	9	6	19	7	13		
Хэнтий	28	90	22	70	38	91	22	78	6	18	4	13	14	22	3	11		
<b>Улаанбаатар</b>	<b>645</b>	<b>1 934</b>	<b>694</b>	<b>1 892</b>	<b>640</b>	<b>1 798</b>	<b>636</b>	<b>1 822</b>	<b>197</b>	<b>578</b>	<b>253</b>	<b>662</b>	<b>240</b>	<b>670</b>	<b>236</b>	<b>669</b>		

Эх үүсвэр: Эрүүл мэндийн яамны мэдээлэл

## 4.6 ЭМНЭЛЭГТ ХЭВТЭН ЭМЧЛҮҮЛЭГЧИД, бүс, аймаг, нийслэлээр, жил бүрийн эхний улирлын байдлаар

Аймаг, нийслэл	2014		2015		2016		2017		2017 I-III % 2016 I-III
	III	I-III	III	I-III	III	I-III	III	I-III	
<b>Бүгд</b>	<b>75 452</b>	<b>202 800</b>	<b>71 980</b>	<b>194 664</b>	<b>87 503</b>	<b>219 063</b>	<b>68 290</b>	<b>212 506</b>	<b>97.0</b>
<b>Баруун бүс</b>	<b>9 859</b>	<b>28 612</b>	<b>9 808</b>	<b>28 407</b>	<b>11 779</b>	<b>29 624</b>	<b>9 169</b>	<b>29 302</b>	<b>98.9</b>
Баян-Өлгий	2 468	8 210	2 851	8 059	3 202	8 902	2 758	8 470	95.1
Говь-Алтай	1 454	4 056	1 294	3 971	1 537	3 699	1 181	3 745	101.2
Завхан	1 745	4 773	1 652	4 745	1 982	4 760	1 360	4 588	96.4
Увс	2 041	5 281	1 920	5 153	2 318	5 588	1 979	5 946	106.4
Ховд	2 151	6 292	2 091	6 479	2 740	6 675	1 891	6 553	98.2
<b>Хангайн бүс</b>	<b>12 211</b>	<b>33 720</b>	<b>11 520</b>	<b>32 129</b>	<b>14 482</b>	<b>35 428</b>	<b>10 212</b>	<b>33 715</b>	<b>95.2</b>
Архангай	2 090	6 110	1 882	5 069	2 435	5 640	1 739	5 496	97.4
Баянхонгор	1 973	5 505	1 730	5 262	2 376	5 616	1 606	5 400	96.2
Булган	1 373	3 345	1 135	3 138	1 331	3 395	963	3 271	96.3
Орхон	1 943	5 306	1 901	5 012	2 187	5 785	1 826	5 776	99.8
Өвөрхангай	2 405	6 323	2 163	6 244	2 754	6 776	1 795	6 297	92.9
Хөвсгөл	2 427	7 131	2 709	7 404	3 399	8 216	2 283	7 475	91.0
<b>Төвийн бүс</b>	<b>10 270</b>	<b>29 089</b>	<b>9 636</b>	<b>26 814</b>	<b>13 245</b>	<b>31 834</b>	<b>9 137</b>	<b>29 192</b>	<b>91.7</b>
Говьсүмбэр	515	1 391	398	1 091	561	1 324	350	1 232	93.1
Дархан-Уул	2 462	7 198	2 625	6 904	3 168	7 928	2 356	7 277	91.8
Дорноговь	1 399	3 891	1 297	3 758	1 927	4 614	1 335	4 365	94.6
Дундговь	962	3 055	918	2 695	1 228	3 029	836	2 904	95.9
Өмнөговь	1 243	3 034	1 142	3 284	1 625	3 678	1 023	3 450	93.8
Сэлэнгэ	2 045	6 091	1 880	5 442	2 750	6 712	2 079	5 858	87.3
Төв	1 644	4 429	1 376	3 640	1 986	4 549	1 158	4 106	90.3
<b>Зүүн бүс</b>	<b>4 492</b>	<b>12 746</b>	<b>4 160</b>	<b>11 563</b>	<b>5 020</b>	<b>12 498</b>	<b>3 797</b>	<b>12 088</b>	<b>96.7</b>
Дорнод	1 616	4 669	1 646	4 286	1 866	4 719	1 627	4 887	103.6
Сүхбаатар	1 246	3 426	1 110	3 173	1 330	3 404	1 082	3 299	96.9
Хэнтий	1 630	4 651	1 404	4 104	1 824	4 375	1 088	3 902	89.2
<b>Улаанбаатар</b>	<b>38 620</b>	<b>98 633</b>	<b>36 856</b>	<b>95 751</b>	<b>42 977</b>	<b>109 679</b>	<b>35 975</b>	<b>108 209</b>	<b>98.7</b>

Эх үүсвэр: Эрүүл мэндийн яамны мэдээлэл

4.7 ХАЛДВАРТ ӨВЧНӨӨР ӨВЧЛӨГЧИД, өвчний төрлөөр, сараар

Хугацаа	Халдварт өвчнөөр өвчлөгчид	Халдварт өвчнөөр өвчлөгчид										Гар, хөл, амины өвчин
		Вируст хелпатит	Сурьвэ	Салхин цэцэг	Цусан суулга	Тэмбүү	Гонококк халдвар	Трихомониаз	Улаанбурхан	Мөөгөнцөр	Гар, хөл, амины өвчин	
2014	I	2520	90	293	634	66	502	379	275	-	65	54
	II	2514	104	324	442	90	493	357	316	-	153	108
	III	2918	95	464	468	95	684	379	357	-	117	130
	I-III	<b>7 952</b>	<b>289</b>	<b>1 081</b>	<b>1 544</b>	<b>251</b>	<b>1 679</b>	<b>1 115</b>	<b>948</b>	-	<b>335</b>	<b>292</b>
	IV	3220	139	465	535	92	694	414	363	-	110	199
	V	3015	104	364	569	118	558	382	282	-	114	215
	VI	2875	74	467	467	138	488	341	273	-	143	222
	VII	2252	84	348	164	376	402	321	216	-	22	197
	VIII	2288	71	361	39	291	421	351	310	-	157	158
	IX	3341	90	306	48	548	654	415	356	-	306	161
	X	2945	105	295	208	227	688	416	456	-	217	205
	XI	2917	82	178	430	150	740	420	366	-	265	95
XII	2711	108	307	635	121	566	381	253	-	247	44	
I-XII	<b>33 516</b>	<b>1 146</b>	<b>4 172</b>	<b>6 639</b>	<b>2 312</b>	<b>6 890</b>	<b>4 556</b>	<b>3 823</b>	-	<b>1 916</b>	<b>1 788</b>	
2015	I	3 147	90	381	705	109	652	486	365	-	254	34
	II	2 384	62	316	434	67	568	387	259	-	190	32
	III	3 577	104	467	610	91	766	518	433	101	218	178
	I-III	<b>9 108</b>	<b>256</b>	<b>1 164</b>	<b>1 749</b>	<b>267</b>	<b>1 986</b>	<b>1 391</b>	<b>1 057</b>	-	<b>662</b>	<b>244</b>
	IV	4 471	94	459	776	88	772	438	416	841	141	184
	V	6 883	44	441	760	74	705	410	305	3 723	107	150
	VI	15 287	50	424	658	155	638	387	272	12 143	120	210
	VII	7 144	55	357	248	297	457	309	270	4 760	48	193
	VIII	2 797	74	318	56	516	213	395	128	441	128	132
	IX	3 135	76	310	61	634	271	426	271	93	133	102
	X	3 037	87	268	218	302	661	372	422	152	124	78
	XI	3 311	93	268	401	242	665	418	384	301	132	106
XII	4 227	63	261	697	162	718	423	428	909	110	125	
I-XII	<b>59 400</b>	<b>892</b>	<b>4 270</b>	<b>5 624</b>	<b>2 737</b>	<b>7 678</b>	<b>4 975</b>	<b>4 038</b>	<b>23 464</b>	<b>1 705</b>	<b>1 524</b>	
2016	I	5 908	57	283	813	126	527	418	436	2 723	118	170
	II	6 391	49	305	693	112	474	318	380	3 440	116	302
	III	13 054	37	440	626	79	550	383	508	9 377	169	713
	I-III	<b>25 353</b>	<b>143</b>	<b>1 028</b>	<b>2 132</b>	<b>317</b>	<b>1 551</b>	<b>1 119</b>	<b>1 324</b>	<b>15 540</b>	<b>403</b>	<b>1 185</b>
	IV	12 185	54	488	601	98	607	352	400	8 348	111	891
	V	7 603	47	480	654	133	574	387	365	3 475	100	931
	VI	6 167	55	422	556	245	466	316	343	2 401	77	960
	VII	2 866	44	294	164	386	297	266	204	389	40	524
	VIII	2 912	276	294	62	510	443	322	292	87	72	525
	IX	2 511	42	294	86	456	460	357	316	17	117	197
	X	2 858	55	208	369	312	571	393	390	3	150	161
	XI	3 560	60	281	1 054	230	585	404	365	6	120	121
XII	3 648	38	274	1 156	161	372	458	372	7	204	74	
I-XII	<b>69 663</b>	<b>566</b>	<b>4 045</b>	<b>6 834</b>	<b>2 848</b>	<b>6 193</b>	<b>4 374</b>	<b>4 371</b>	<b>30 273</b>	<b>1 394</b>	<b>5 569</b>	
2017	I	3 558	39	305	1 074	143	565	458	509	2	180	71
	II	2 877	32	230	868	147	474	299	343	3	129	215
	III	5 108	61	363	1 251	145	500	409	428	9	148	1 499
	I-III	<b>11 543</b>	<b>132</b>	<b>898</b>	<b>3 193</b>	<b>435</b>	<b>1 539</b>	<b>1 166</b>	<b>1 280</b>	<b>14</b>	<b>457</b>	<b>1 785</b>
		Хувь	92.3	87.4	149.8	137.2	99.2	104.2	96.7	0.1	113.4	150.6
		2017 I-III	92.3	87.4	149.8	137.2	99.2	104.2	96.7	0.1	113.4	150.6
		2016 I-III	92.3	87.4	149.8	137.2	99.2	104.2	96.7	0.1	113.4	150.6

Эх үүсвэр: Эрүүл мэндийн яамны мэдээлэл

## V. ЦАГ УУР, АГААРЫН БОХИРДОЛ

## 5.1 ЦАГ УУРЫН ҮЗҮҮЛЭЛТ, цаг уурын станцын байршлаар

Цаг уурын станцын байршил	Агаарын дундаж температур (°C)				Олон жилийн (1981-2010 оны) дундаж температур (°C)-тай харьцуулбал : +, -			
	2014 III	2015 III	2016 III	2017 III	2014 III	2015 III	2016 III	2017 III
	Баруун бүс							
Өлгий	-4.1	-5.2	-2.3	-4.4	2.0	0.9	-6.1	1.7
Алтай	-7.1	-7.1	-5.8	-6.5	1.7	1.7	-8.8	2.3
Улиастай	-9.2	-9.5	-8.5	-8.1	0.7	0.4	-9.9	1.8
Тосонцэнгэл	-17.3	-13.8	-12.2	-16.6	-1.3	2.2	-16.0	-0.6
Улаангом	-16.0	-12.8	-14.1	-13.7	1.2	4.4	-17.2	3.5
Ховд	-4.6	-4.3	3.0	-2.9	1.7	2.0	-6.3	3.4
	Хангайн бүс							
Цэцэрлэг	-3.8	-5.0	-2.9	-4.3	2.3	1.1	-6.1	1.8
Баянхонгор	-4.6	-6.8	-3.8	-5.2	2.7	0.5	-7.3	2.1
Булган	-4.3	-8.2	-5.3	-8.5	2.2	-0.3	-7.9	-0.6
Эрдэнэт	-4.9	-5.5	-3.3	-4.2	3.0	1.0	-6.5	2.3
Арвайхээр	-2.8	-4.6	-2.5	-3.8	3.0	1.2	-5.8	2.0
Хархорин	-3.6	-5.0	-2.4	-4.8	3.9	2.5	-	-
Мөрөн	-4.1	-5.2	-2.9	-3.9	2.7	1.6	-6.8	2.9
Хатгал	-8.4	-10.2	-7.7	-9.9	3.3	1.5	-11.7	1.8
	Төвийн бүс							
Чойр	-2.5	-4.4	-3.6	-2.9	4.3	2.4	-6.8	3.9
Дархан	-3.5	-6.9	-2.8	-6.1	3.5	0.1	-6.5	0.4
Сайншанд	2.3	-1.4	-0.6	0.7	5.6	1.9	-3.3	4.0
Замын-Үүд	0.5	-1.0	-0.7	-1.1	4.0	2.5	-3.5	2.4
Мандалговь	-2.2	-4.2	-3.3	-2.9	3.4	1.4	-5.6	2.7
Даланзадгад	0.4	0.8	0.6	-1.3	2.5	2.9	-2.1	0.8
Ханбогд	3.6	1.8	2.1	0.8	3.9	2.1	-0.3	1.1
Сүхбаатар	-4.0	-7.4	-3.0	-5.7	2.2	-1.2	-6.2	0.5
Баруунхараа	-3.4	-7.2	-5.0	-5.8	3.9	0.1	-7.3	1.5
Зүүнхараа	-4.2	-7.3	-4.9	-5.7	4.2	1.1	-	-
Зуунмод	-5.7	-7.8	-5.6	-5.5	3.0	0.9	-8.7	3.2
	Зүүн бүс							
Чойбалсан	-3.2	-4.4	-4.2	-5.8	3.8	2.6	-7.0	1.2
Баруун-Урт	-3.0	-4.4	-4.4	-3.7	3.8	2.4	-6.8	3.1
Өндөрхаан	-5.1	-6.0	-5.1	-8.4	3.5	2.6	-8.6	0.2
	Улаанбаатар							
Улаанбаатар	-4.7	-6.2	-4.7	-4.2	3.0	1.5	-7.7	3.5

Эх үүсвэр: Цаг уур, орчны шинжилгээний газрын мэдээлэл

Цаг уурын станцын байршил	Хүснэгт 5.1-ийн үргэлжлэл							
	Үнэмлэхүй их температур (°C)				Үнэмлэхүй бага температур (°C)			
	2014 III	2015 III	2016 III	2017 III	2014 III	2015 III	2016 III	2017 III
	Баруун бүс							
Өлгий	11.5	13.9	13.5	12.3	-21.0	-23.5	-22.1	-22.3
Алтай	10.3	11.1	10.3	9.2	-28.8	-26.6	-29.9	-18.8
Улиастай	10.7	11.3	11.9	8.9	-29.3	-30.5	-31.9	-24.0
Тосонцэнгэл	1.9	10.4	7.6	3.3	-34.8	-36.2	-36.9	-32.3
Улаангом	-1.3	7.4	3.9	3.3	-34.1	-31.8	-34.8	-26.6
Ховд	14.2	16.5	16.3	15.5	-22.0	-25.0	-21.2	-16.4
	Хангайн бүс							
Цэцэрлэг	13.1	18.0	14.5	14.4	-21.8	-23.3	-22.4	-14.1
Баянхонгор	13.7	14.0	13.3	6.3	-22.1	-24.9	-22.5	-19.6
Булган	14.0	18.9	16.0	12.9	-26.6	-29.1	-25.4	-23.9
Эрдэнэт	11.6	17.1	14.6	13.0	-20.9	-23.1	-22.8	-16.8
Арвайхээр	13.5	16.9	14.5	9.3	-18.7	-21.0	-20.9	-12.2
Хархорин	13.0	18.0	14.2	11.2	-21.0	-23.0	-25.3	-14.8
Мөрөн	13.3	16.1	14.6	13.3	-22.4	-23.2	-23.3	-14.6
Хатгал	9.4	12.4	10.7	9.1	-30.0	-31.2	-32.6	-25.5
	Төвийн бүс							
Чойр	16.0	18.0	17.0	13.4	-22.3	-22.4	-25.3	-15.4
Дархан	16.8	18.3	16.6	18.0	-26.1	-23.6	-25.2	-18.7
Сайншанд	21.0	19.4	22.0	14.9	-15.6	-18.9	-20.5	-15.2
Замын-Үүд	20.0	21.2	21.7	12.9	-19.4	-19.9	-19.5	-18.4
Мандалговь	15.8	18.0	17.3	12.3	-21.6	-22.3	-21.3	-16.8
Даланзадгад	17.2	17.4	18.3	12.5	-17.8	-21.8	-19.3	-13.6
Ханбогд	19.7	20.3	21.0	13.8	-15.0	-15.6	-17.9	-11.2
Сүхбаатар	16.8	14.5	17.4	16.5	-26.6	-25.9	-26.5	-20.3
Баруунхараа	13.5	19.5	15.4	16.9	-30.8	-28.0	-30.8	-22.4
Зүүнхараа	16.0	19.0	16.0	16.6	-24.0	-28.0	-29.5	-20.4
Зуунмод	11.9	14.3	11.6	10.6	-25.0	-25.5	-25.2	-18.3
	Зүүн бүс							
Чойбалсан	15.0	19.3	15.3	13.0	-21.9	-23.4	-23.8	-21.2
Баруун-Урт	15.6	19.2	16.8	13.3	-21.8	-26.0	-23.1	-19.1
Өндөрхаан	15.6	19.3	17.3	14.0	-27.2	-26.0	-28.0	-26.5
	Улаанбаатар							
Улаанбаатар	12.1	17.5	12.7	13.1	-22.2	-22.4	-24.4	-15.9

Хүснэгт 5.1-ийн үргэлжлэл

Цаг уурын станцын байршил	Хур тунадасны нийлбэр (мм)				Салхины үнэмлэхүй их хурд (м/с)			
	2014 III	2015 III	2016 III	2017 III	2014 III	2015 III	2016 III	2017 III
	Баруун бүс							
Өлгий	7.0	4.0	3.5	8.8	23	26	24	18
Алтай	3.9	2.0	4.7	7.1	20	24	29	15
Улиастай	8.0	2.8	9.7	3.2	12	17	17	8
Тосонцэнгэл	9.3	3.8	6.9	1.0	18	14	16	9
Улаангом	5.3	1.6	12.2	9.3	7	6	13	10
Ховд	1.8	1.8	9.4	10.7	12	17	17	12
	Хангайн бүс							
Цэцэрлэг	5.7	5.2	7.5	15.7	18	12	24	14
Баянхонгор	6.7	1.3	2.8	35.9	20	16	25	12
Булган	1.3	5.3	6.1	10.3	18	15	19	10
Эрдэнэт	4.1	8.2	7.8	9.5	17	14	16	9
Арвайхээр	1.9	5.5	1.1	13.2	24	17	24	13
Хархорин	11.2	9.9	15.4	25.6	24	14	18	13
Мөрөн	5.8	0.2	1.3	2.2	18	16	16	12
Хатгал	3.5	1.7	9.7	15.6	24	12	14	12
	Төвийн бүс							
Чойр	0.0	3.6	0.8	0.0	18	18	15	12
Дархан	5.1	8.3	7.0	2.7	17	15	16	12
Сайншанд	0.0	0.9	1.1	0.7	24	25	21	18
Замын-Үүд	0.1	0.0	0.0	10.8	20	23	27	14
Мандалговь	4.0	0.6	5.8	0.5	29	23	28	19
Даланзадгад	8.8	4.1	0.0	9.7	25	19	22	12
Ханбогд	0.8	0.0	0.0	5.6	20	19	20	12
Сүхбаатар	2.5	0.9	3.8	0.4	19	19	22	13
Баруунхараа	2.8	6.8	5.1	0.9	17	10	18	12
Зүүнхараа	0.0	4.3	2.3	1.1	19	12	15	12
Зуунмод	1.2	17.8	18.9	0.3	18	17	24	17
	Зүүн бүс							
Чойбалсан	3.2	4.0	3.6	1.8	14	16	17	16
Баруун-Урт	0.0	4.4	7.9	1.0	20	22	21	15
Өндөрхаан	0.4	2.0	1.9	0.1	20	21	19	13
	Улаанбаатар							
Улаанбаатар	2.0	20.5	10.9	1.9	18	14	20	12

Цаг уурын станцын байршил	Хүснэгт 5.1-ийн үргэлжлэл							
	Цасан бүрхүүлийн үнэмлэхүй зузаан (см)				Шороон болон цасан шуургатай өдрийн тоо			
	2014 III	2015 III	2016 III	2017 III	2014 III	2015 III	2016 III	2017 III
	Баруун бүс							
Өлгий	3	1	1	5	2	4	4	1
Алтай	4	2	1	5	-	2	2	-
Улиастай	17	10	24	20	1	4	-	2
Тосонцэнгэл	22	9	17	21	1	1	-	-
Улаангом	12	7	26	20	-	-	-	-
Ховд	0	2	4	11	2	4	2	-
	Хангайн бүс							
Цэцэрлэг	4	4	5	9	1	1	1	-
Баянхонгор	4	5	1	38	2	-	1	1
Булган	3	6	5	29	-	-	-	-
Эрдэнэт	3	4	5	15	-	-	-	-
Арвайхээр	4	5	1	27	2	5	2	2
Хархорин	8	-	15	35	3	9	7	-
Мөрөн	5	0	1	4	6	5	3	1
Хатгал	7	5	8	13	1	1	-	-
	Төвийн бүс							
Чойр	0	1	2	-	1	3	2	1
Дархан	8	19	4	22	1	1	1	1
Сайншанд	0	-	1	1	2	4	7	2
Замын-Үүд	0	-	-	2	3	2	6	3
Мандалговь	3	2	1	1	2	3	1	2
Даланзадгад	9	3	-	2	4	4	8	-
Ханбогд	0	-	-	3	3	14	5	1
Сүхбаатар	7	15	12	12	1	1	2	-
Баруунхараа	8	12	7	10	-	-	-	-
Зүүнхараа	0	-	8	8	3	-	1	-
Зуунмод	4	10	5	1	1	6	1	1
	Зүүн бүс							
Чойбалсан	1	4	2	2	7	7	6	2
Баруун-Урт	1	4	6	1	1	2	3	-
Өндөрхаан	2	0	7	13	1	1	1	-
	Улаанбаатар							
Улаанбаатар	3	6	4	4	2	1	1	-

5.2 АГААР ДАХЬ БОХИРДУУЛАГЧ БОДИСЫН АГУУЛАМЖ, жил бүрийн 3 дугаар сарын байдлаар

Агаарын бохирдлын үзүүлэлт	Хүлцэх агууламж	Мишээл-экспо төв			Баруун дөрвөн зам			1-р хороолол			13-р хороолол			32-ын тойрог			Офицеруудын ордон		
		2015 III	2016 III	2017 III	2015 III	2016 III	2017 III	2015 III	2016 III	2017 III	2015 III	2016 III	2017 III	2015 III	2016 III	2017 III	2015 III	2016 III	2017 III
		мкг/м <sup>3</sup>																	
Хүхэрлэг хий SO <sub>2</sub>	Дундаж	0.018	...	0.033	0.027	0.024	...	0.024	0.015	0.031	0.042	0.037	0.040	0.026	...	0.013	...	0.032	...
	Хамгийн их	0.031	...	0.057	0.047	0.041	...	0.059	0.029	0.053	0.075	0.060	0.073	0.040	...	0.032	...	0.032	...
	ХА-аас давсан хувь	45.0	...	79.0	69.0	0.0	...	50.0	0.0	71.0	73.0	32.3	94.0	90.0	0.0	0.0	...	0.0	...
Азотын давхар исэл NO <sub>2</sub>	Дундаж	29	...	29	26	27	...	28	31	31	31	31	31	23	...	24	...	24	...
	Хамгийн их	...	...	0.071	0.068	0.088	...	0.039	0.024	0.061	0.103	0.046	0.037	0.032	...	0.021	...	0.021	...
	ХА-аас давсан хувь	...	...	100.0	100.0	100.0	...	46.0	6.5	100.0	100.0	74.0	36.0	0.0	...	4.2	...	4.2	...
Нүүрсгөргөчийн дутуу исэл CO	Дундаж	...	...	1.489	1.271	...	...	...	...	1.010	0.843	1.110	0.469	1.097	...	0.807	...	...	...
	Хамгийн их	...	...	3.338	2.925	...	...	...	...	3.725	2.725	3.275	2.400	4.475	...	2.363	...	...	...
	ХА-аас давсан хувь	...	...	0.0	0.0	...	...	...	...	0.0	0.0	0.0	0.0	0.0	...	0.0	...	...	...
Тоос PM <sub>10</sub>	Дундаж	0.064	0.055	0.061	0.108	0.105	...	0.109	0.122	0.117	0.085	0.093	0.196	0.182	...	0.148	...	...	...
	Хамгийн их	0.123	0.089	0.091	0.210	0.183	0.152	...	0.174	0.205	0.217	0.162	0.330	0.368	...	0.211	...	...	...
	ХА-аас давсан хувь	10.0	0.0	0.0	60.0	62.0	61.3	...	57.0	63.0	48.0	32.0	51.6	90.0	...	78.6	...	...	...
Тоос PM <sub>2.5</sub>	Дундаж	31	28	31	30	26	31	...	28	30	29	31	31	28	...	28	...	...	...
	Хамгийн их	...	...	0.043	0.047	0.045	...	...	...	0.045	0.050	0.044	...	...	...	...	...	...	...
	ХА-аас давсан хувь	...	...	0.078	0.091	0.084	...	...	...	0.125	0.1	0.079	...	...	...	...	...	...	...
Озон O <sub>3</sub>	Дундаж	...	0.041	...	...	...	...	...	...	0.017	0.026	0.020	0.011	0.027	...	0.033	...	...	...
	Хамгийн их	...	0.073	...	...	...	...	...	...	0.038	0.052	0.038	0.023	0.063	...	0.052	...	...	...
	ХА-аас давсан хувь	...	0.0	...	...	...	...	...	...	0.0	0.0	0.0	0.0	0.0	...	0.0	...	...	...
ХТ-хөноогоор	...	87	...	...	...	...	...	...	93	87	93	93	93	...	85	...	...	...	

<sup>1</sup> 24 цагийн дундаж

<sup>2</sup> 8 цагийн дундаж

<sup>3</sup> 20 минутын дундаж

... Тухайн сард хэмжилт хийгдээгүй.

ХА-хүлцэх агууламж

ХТ-хэмжилтийн тоо

Эх үүсвэр: Цаг уур, орчны шинжилгээний газрын мэдээлэл



Хүснэгт 5.2-ын үргэлжлэл

Агаарын бохирдлын үзүүлэлт	Хүлцэх агууламж	Хархорин зах			Ургах наран хороолол			Нисэх			Толгойт			Телевиз			Амгалан			
		2016 III		2017 III	2015 III		2016 III	2017 III	2015 III		2016 III	2017 III	2015 III		2016 III	2017 III	2015 III		2016 III	2017 III
		2015 III	2016 III	2017 III	2015 III	2016 III	2017 III	2015 III	2016 III	2017 III	2015 III	2016 III	2017 III	2015 III	2016 III	2017 III	2015 III	2016 III	2017 III	
Хүхэрлэг хий SO <sub>2</sub>	Дундаж	0.018	0.019	0.018	...	0.020	0.012	0.010	0.011	0.055	0.035	0.065	0.077	0.060	0.058	0.067	0.029	0.029	0.029	
	Хамгийн их	0.033	0.035	0.033	...	0.049	0.018	0.018	0.023	0.109	0.060	0.126	0.148	0.100	0.112	0.193	0.081	0.081	0.081	
	ХА-аас давсан хувь	36.0	39.0	0.0	...	0.0	0.0	0.0	0.0	100.0	13.0	97.0	100.0	68.0	100.0	97.0	19.0	19.0	19.0	
Азотын давхар исэл NO <sub>2</sub>	ХТ-хонгоор	31	31	31	...	31	27	25	30	27	31	31	29	31	31	30	31	30	31	
	Дундаж	...	0.019	0.037	0.025	0.024	0.027	0.017	0.018	0.033	0.027	0.041	0.037	0.04	0.031	0.032	0.035	0.035	0.035	
	Хамгийн их	...	0.035	0.058	0.041	0.056	0.061	0.023	0.026	0.048	0.051	0.055	0.058	0.060	0.046	0.059	0.062	0.062	0.062	
Нүүрстөрөгчийн дутуу исэл CO	ХА-аас давсан хувь	...	0.0	7.4	4.0	10.0	3.2	0.0	0.0	26.0	12.0	65.0	45.0	16.0	19.0	23.0	10.0	10.0	10.0	
	ХТ-хонгоор	...	31	27	28	30	31	28	30	31	26	30	31	31	31	31	31	31	31	
	Дундаж	0.831	0.641	0.703	0.394	0.327	...	0.819	0.599	0.624	1.933	1.407	2.411	1.932	2.016	0.760	0.884	0.927	0.927	
Тоос PM <sub>10</sub>	Хамгийн их	3.425	1.838	1.963	1.625	1.600	...	2.351	1.345	1.537	4.543	3.828	9.471	5.134	7.911	4.241	2.768	2.569	2.569	
	ХА-аас давсан хувь	0.0	0.0	0.0	0.0	0.0	...	0.0	0.0	0.0	0.0	0.0	0.0	0.0	0.0	0.0	0.0	0.0	0.0	
	ХТ-хонгоор	93	92	93	86	92	...	81	85	92	93	91	92	93	92	93	92	92	92	
Тоос PM <sub>2.5</sub>	Дундаж	0.119	0.066	0.135	0.047	0.046	0.049	0.115	0.074	0.094	0.282	0.15	0.240	0.105	0.108	0.139	0.121	0.128	0.128	
	Хамгийн их	0.245	0.100	0.194	0.130	0.077	0.117	0.207	0.135	0.168	0.621	0.283	0.474	0.168	0.174	0.257	0.267	0.240	0.240	
	ХА-аас давсан хувь	48.0	0.0	78.6	5.0	0.0	3.2	52.0	15.0	40.0	94.0	84.0	90.0	48.0	65.0	63.0	77.0	77.0	77.0	
Озон O <sub>3</sub>	ХТ-хонгоор	31	18	28	22	30	31	27	27	30	31	12	31	29	31	30	31	30	31	
	Дундаж	...	...	...	...	...	...	0.058	0.047	0.051	0.148	0.096	0.222	0.121	0.077	0.065	0.052	0.050	0.050	
	Хамгийн их	...	...	...	...	...	...	0.116	0.070	0.082	0.229	0.159	0.090	0.229	0.141	0.169	0.125	0.093	0.092	
ХА-аас давсан хувь	ХТ-хонгоор	...	...	...	...	...	...	59.0	44.0	57.0	97.0	84.0	17.0	97.0	76.0	68.0	63.0	45.0	45.0	
	Дундаж	...	...	...	0.047	0.048	0.059	...	0.027	0.047	...	0.037	0.061	...	0.041	...	0.047	0.072	0.072	
	Хамгийн их	...	...	...	0.078	0.082	0.087	...	0.056	0.085	...	0.077	0.110	...	0.08	...	0.077	0.106	0.106	
ХТ-хонгоор	ХТ-хонгоор	...	...	...	...	...	...	...	0.0	0.0	...	0.0	4.0	...	0.0	...	0.0	2.0	2.0	
	Дундаж	...	...	...	86	92	92	...	84	92	...	92	92	...	67	93	...	90	93	
	ХА-аас давсан хувь	...	...	...	86	92	92	...	84	92	...	92	92	...	67	93	...	90	93	

Агаарын бохирдлын үзүүлэлт	Хүлцэх агууламж	Дархан-Уул						Эрдэнэт						
		Ус цаг уур орчны шинжилгээний алба			Шарын гол			Баруун дөрвөн зам			Онцгой байдлын 086-р анги			
		2015 III	2016 III	2017 III	2015 III	2016 III	2017 III	2015 III	2016 III	2017 III	2015 III	2016 III	2017 III	
		мкг/м <sup>3</sup>												
Хүхэрлэг хий SO <sub>2</sub>	Дундаж	0.011	0.005	0.008	0.021	0.009	0.009	0.009	0.010	0.006	0.005	0.014	0.005	0.009
	Хамгийн их	0.146	0.039	0.026	0.034	0.017	0.026	0.041	0.026	0.032	0.032	0.057	0.018	0.032
	ХА-аас давсан хувь	0.0	0.0	0.0	0.0	0.0	0.0	0.0	0.0	0.0	0.0	0.0	0.0	0.0
	ХТ-хоногоор	93	93	60	36	46	60	44	66	57	44	65	65	57
Азотын давхар исэл NO <sub>2</sub>	Дундаж	0.031	0.015	0.024	0.029	0.021	0.022	0.063	0.054	0.064	0.052	0.047	0.066	
	Хамгийн их	0.097	0.059	0.071	0.055	0.037	0.038	0.096	0.111	0.178	0.090	0.106	0.206	
	ХА-аас давсан хувь	2.0	0.0	0.0	0.0	0.0	0.0	9.0	5.0	0.0	2.0	3.0	2.0	
	ХТ-хоногоор	93	93	60	36	46	60	44	66	57	44	65	57	
Нүүрстөрөгчийн дутуу исэл CO	Дундаж	...	...	...	...	...	...	0.204	0.104	0.161	...	...	...	
	Хамгийн их	...	...	...	...	...	...	0.618	0.421	0.714	...	...	...	
	ХА-аас давсан хувь	...	...	...	...	...	...	0.0	0.0	0.0	...	...	...	
	ХТ-хоногоор	...	...	...	...	...	...	33	65	57	...	...	...	
Тоос PM <sub>10</sub>	Дундаж	0.074	0.065	0.069	...	...	...	0.111	0.094	0.172	...	...	...	
	Хамгийн их	0.131	0.179	0.128	...	...	...	0.201	0.182	0.312	...	...	...	
	ХА-аас давсан хувь	27.0	7.0	10.0	...	...	...	64.0	26.0	69.0	...	...	...	
	ХТ-хоногоор	30	31	30	...	...	...	22	31	29	...	...	...	

## VI. ГЭМТ ХЭРЭГ

6.1 УЛСЫН ХЭМЖЭЭНД БҮРТГЭГДСЭН ГЭМТ ХЭРЭГ, хэргийн ангилал, төрлөөр, жил бүрийн эхний улирлын байдлаар

Хэргийн төрөл	2014		2015		2016		2017	
	III	I-III	III	I-III	III	I-III	III	I-III
<b>Бүртгэгдсэн хэрэг</b>	<b>2 436</b>	<b>6 672</b>	<b>2 852</b>	<b>7 876</b>	<b>2 577</b>	<b>7 200</b>	<b>2222</b>	<b>6 869</b>
<b>Гэмт хэрэг, ангиллаар</b>								
Хөнгөн	1 071	3 038	1 329	3 741	1 190	3 494	1 109	3 507
Хүндэвтэр	1 101	3 040	1 311	3 505	1 220	3 227	955	2 891
Хүнд	208	480	169	507	119	341	121	362
Онц хүнд	56	114	43	123	48	138	37	109
<b>Гэмт хэрэг, төрлөөр</b>								
Хүний амь бие, эрүүл мэндийн эсрэг гэмт хэрэг	879	2 198	978	2 394	807	2 182	769	2 300
Үүнээс:								
Хүнийг санаатай алах	22	48	19	46	11	39	20	45
Бусдыг болгоомжгүй алах	3	8	3	4	2	7	1	6
Амиа хорлосон	26	33	38	46	26	29	20	28
Золгүй явдлаас нас барсан	142	199	135	182	71	105	99	150
Бусдын бие махбодид гэмтэл учруулсан	683	1 901	783	2 110	692	1 994	627	2 065
Хүний эрх, эрх чөлөө, алдар хүнд, нэр төрийн эсрэг гэмт хэрэг	10	19	2	15	3	18	6	13
Хүүхэд, гэр бүл, нийгмийн ёс суртахууны эсрэг гэмт хэрэг	29	96	39	80	39	102	51	129
Үүнээс:								
Хүчин	19	69	31	59	28	72	24	63
Иргэдийн улс төрийн болон бусад эрх, эрх чөлөөний эсрэг гэмт хэрэг	4	24	5	28	13	35	7	16
Өмчлөх эрхийн эсрэг гэмт хэрэг	1 081	3 105	1 300	3 880	1 314	3 792	996	3 303
Үүнээс:								
Хулгай	704	2 140	887	2 627	909	2 635	657	2 175
Булаалт	25	62	26	74	24	56	13	38
Дээрэм	103	208	63	175	45	130	31	123
Залилан	150	398	194	588	214	596	181	563
Завших, үрэгдүүлэх	28	71	39	95	34	94	21	58
Үндэсний аюулгүй байдлын эсрэг гэмт хэрэг	-	3	2	2	-	-	-	1
Аж ахуйн эсрэг гэмт хэрэг	59	109	55	199	26	87	24	62
Нийгмийн аюулгүй байдлын эсрэг гэмт хэрэг	148	433	147	466	127	390	111	360
Үүнээс:								
Танхайрах	138	415	144	454	124	385	108	350
Хүн амын эрүүл мэндийн эсрэг гэмт хэрэг	34	71	42	77	35	67	38	93
Байгаль хамгаалах журмын эсрэг гэмт хэрэг	29	85	17	63	15	49	14	48
Тээврийн хэрэгслийн хөдөлгөөний аюулгүй байдал, ашиглалтын журмын эсрэг гэмт хэрэг	133	428	209	530	160	372	162	404
Захиргааны журмын эсрэг гэмт хэрэг	17	64	37	87	25	57	26	84
Шүүн таслах ажиллагааны эсрэг гэмт хэрэг	8	24	16	29	3	16	7	25
Албан тушаалын гэмт хэрэг	3	10	3	22	9	28	9	27
Цэргийн албаны эсрэг гэмт хэрэг	-	3	-	2	-	3	1	2
Компьютерийн мэдээллийн аюулгүй байдлын эсрэг гэмт хэрэг	-	-	-	2	1	2	1	2

Эх үүсвэр: Цагдаагийн ерөнхий газар

6.2 БҮРТГЭГДСЭН ГЭМТ ХЭРЭГ, бүс, аймаг, нийслэлээр, хэргийн төрлөөр, жил бүрийн эхний улирлын байдлаар

Аймаг, нийслэл	Бүгд		Хүний амь бие, эрүүл мэндийн эсрэг гэмт хэрэг		Гэр бүлийн хүчирхийллийн улмаас үйлдэгдсэн гэмт хэрэг		Хүүхэд, гэр бүл, нийгмийн ёс суртахууны эсрэг гэмт хэрэг		Нийгмийн аюулгүй байдлын эсрэг гэмт хэрэг		Тээврийн хэрэгслийн хөдөлгөөний аюулгүй байдал, ашиглалтын журмын эсрэг гэмт хэрэг		Аж ахуйн эсрэг гэмт хэрэг		Өмчлөх эрхийн эсрэг гэмт хэрэг	
	2016 I-III	2017 I-III	2016 I-III	2017 I-III	2016 I-III	2017 I-III	2016 I-III	2017 I-III	2016 I-III	2017 I-III	2016 I-III	2017 I-III	2016 I-III	2017 I-III	2016 I-III	2017 I-III
	7 200	6 869	2 182	2 300	400	389	102	129	390	360	372	404	87	62	3 792	3 303
<b>Дүн</b>	<b>343</b>	<b>405</b>	<b>151</b>	<b>163</b>	<b>33</b>	<b>19</b>	<b>7</b>	<b>3</b>	<b>9</b>	<b>11</b>	<b>23</b>	<b>26</b>	<b>3</b>	<b>2</b>	<b>132</b>	<b>174</b>
<b>Баруун бүс</b>	69	83	38	42	13	4	1	-	1	-	3	4	-	-	22	32
Баян-Өлгий	47	52	18	22	3	3	1	1	3	4	6	3	-	1	18	20
Говь-Алтай	61	54	29	16	6	-	3	-	2	3	1	4	-	-	22	22
Завхан	69	89	36	41	5	8	1	1	3	2	3	-	-	1	23	38
Увс	97	127	30	42	6	4	1	1	-	2	10	15	3	-	47	62
Ховд	<b>737</b>	<b>802</b>	<b>277</b>	<b>301</b>	<b>59</b>	<b>55</b>	<b>17</b>	<b>17</b>	<b>12</b>	<b>26</b>	<b>42</b>	<b>55</b>	<b>-</b>	<b>-</b>	<b>358</b>	<b>360</b>
<b>Хангайн бүс</b>	119	132	34	46	13	4	1	-	1	2	6	9	-	-	74	66
Архангай	83	110	32	39	11	9	2	2	2	8	2	6	-	-	38	51
Баянхонгор	75	79	36	33	7	1	2	-	1	2	7	8	-	-	26	33
Булган	153	187	67	80	15	24	8	10	1	10	11	9	-	-	61	70
Орхон	138	128	48	33	2	10	1	1	3	1	11	13	-	-	67	74
Өвөрхангай	169	166	60	70	11	7	3	4	4	3	5	10	-	-	92	66
Хөвсгөл	<b>908</b>	<b>974</b>	<b>368</b>	<b>344</b>	<b>63</b>	<b>71</b>	<b>20</b>	<b>35</b>	<b>35</b>	<b>33</b>	<b>70</b>	<b>98</b>	<b>11</b>	<b>16</b>	<b>344</b>	<b>391</b>
<b>Төвийн бүс</b>	47	48	20	23	2	6	2	-	2	2	-	4	-	-	19	18
Говьсүмбэр	171	225	72	73	14	25	1	15	5	5	11	12	-	4	70	109
Дархан-Уул	156	185	56	56	10	11	2	4	9	8	7	23	4	8	72	72
Дорноговь	49	61	21	32	2	3	-	-	2	-	5	4	-	-	18	22
Дундговь	93	98	36	33	5	2	5	2	-	-	11	18	3	4	30	37
Өмнөговь	202	171	100	64	21	11	6	7	6	7	18	18	3	-	52	59
Сэлэнгэ	190	186	63	63	9	13	4	7	11	11	18	19	1	-	83	74
Төв	<b>301</b>	<b>324</b>	<b>97</b>	<b>124</b>	<b>11</b>	<b>25</b>	<b>8</b>	<b>9</b>	<b>16</b>	<b>14</b>	<b>15</b>	<b>27</b>	<b>4</b>	<b>3</b>	<b>150</b>	<b>139</b>
<b>Зүүн бүс</b>	132	136	54	58	6	4	4	3	2	3	5	10	3	2	59	54
Дорнод	65	89	27	40	2	19	1	4	4	3	4	11	1	-	26	30
Сүхбаатар	104	99	16	26	3	2	3	2	10	8	6	6	-	1	65	55
Хэнтий	<b>4 909</b>	<b>4 353</b>	<b>1 289</b>	<b>1 363</b>	<b>234</b>	<b>219</b>	<b>50</b>	<b>65</b>	<b>317</b>	<b>276</b>	<b>222</b>	<b>197</b>	<b>69</b>	<b>41</b>	<b>2 808</b>	<b>2 236</b>
<b>Улаанбаатар</b>	2	11	-	5	-	-	-	-	1	-	-	1	-	-	-	3
Бусад <sup>1</sup>																

<sup>1</sup> Томер замын болон Иргэний агаарын тээврийн цагдаагийн хэлтэст бүртгэгдсэн хэргийг бусдад оруулдаг байсныг өөрчлөн, нутаг дэвсгэрийн харьяаллын дагуу бүртгэн оруулж, харин бусдад зөвхөн Монгол Улсын иргэдийн хилийн чанадад үйлдсэн хэргийг оруулав.

6.3 18, ТҮҮНЭЭС ДЭЭШ НАСНЫ 10000 ХҮНД НОГДОХ БҮРТГЭГДСЭН ГЭМТ ХЭРЭГ,  
бүс, аймаг, нийслэлээр, жил бүрийн эхний улирлын байдлаар

Аймаг, нийслэл	2014		2015		2016		2017	
	III	I-III	III	I-III	III	I-III	III	I-III
	10 000 хүнд ногдох түвшин							
<b>Улсын дундаж</b>	<b>13</b>	<b>35</b>	<b>14</b>	<b>40</b>	<b>13</b>	<b>37</b>	<b>11</b>	<b>34</b>
<b>Баруун бүс</b>	<b>6</b>	<b>17</b>	<b>7</b>	<b>19</b>	<b>5</b>	<b>14</b>	<b>5</b>	<b>17</b>
Баян-Өлгий	6	18	5	14	4	12	4	14
Говь-Алтай	4	11	6	18	4	13	4	14
Завхан	6	17	5	13	4	14	6	12
Увс	8	21	8	19	6	14	4	18
Ховд	6	16	10	28	6	19	8	24
<b>Хангайн бүс</b>	<b>7</b>	<b>20</b>	<b>9</b>	<b>24</b>	<b>6</b>	<b>20</b>	<b>6</b>	<b>21</b>
Архангай	5	19	10	24	6	20	6	22
Баянхонгор	11	23	5	20	4	16	5	20
Булган	6	20	6	20	5	19	6	19
Орхон	7	22	10	27	7	23	8	27
Өвөрхангай	6	17	7	20	7	19	5	17
Хөвсгөл	7	22	12	29	7	21	5	20
<b>Төвийн бүс</b>	<b>11</b>	<b>34</b>	<b>13</b>	<b>33</b>	<b>11</b>	<b>29</b>	<b>10</b>	<b>30</b>
Говьсүмбэр	20	58	16	49	18	46	8	45
Дархан-Уул	13	39	12	30	10	26	12	34
Дорноговь	9	30	15	37	14	39	14	43
Дундговь	6	22	7	25	7	17	7	20
Өмнөговь	12	33	11	28	9	23	8	24
Сэлэнгэ	10	27	10	27	11	29	9	24
Төв	13	40	21	44	11	32	7	30
<b>Зүүн бүс</b>	<b>9</b>	<b>29</b>	<b>8</b>	<b>29</b>	<b>9</b>	<b>22</b>	<b>8</b>	<b>24</b>
Дорнод	8	30	13	34	9	26	9	27
Сүхбаатар	8	29	8	26	9	17	7	23
Хэнтий	11	27	3	26	9	22	8	21
<b>Улаанбаатар</b>	<b>19</b>	<b>49</b>	<b>20</b>	<b>56</b>	<b>20</b>	<b>55</b>	<b>16</b>	<b>47</b>

Тухайн оны эхний 18, түүнээс дээш насны хүн амын тоонд үндэслэн тооцов.

6.4 ГЭМТ ХЭРГИЙН УЛМААС УЧИРСАН ХОХИРОЛ, жил бүрийн эхний улирлын

байдлаар	2014		2015		2016		2017	
	III	I-III	III	I-III	III	I-III	III	I-III
	сая төгрөг							
<b>Учирсан хохирол-дүн</b>	<b>6 532.9</b>	<b>16 071.1</b>	<b>55 732.2</b>	<b>69 306.4</b>	<b>8 503.2</b>	<b>20 247.1</b>	<b>6 184.7</b>	<b>72 024.8</b>
Үүнээс:								
Төрийн өмчид учирсан	135.5	264.1	1 340.2	2 648.3	1 052.3	1 737.8	49.8	377.1
Хувийн өмчид учирсан <sup>1</sup>	6 371.1	15 687.5	54 247.9	65 977.0	7 429.3	18 429.2	6 080.6	71 551.6
<b>Нөхөн төлүүлсэн</b>	<b>2 497.3</b>	<b>5 040.0</b>	<b>4 632.3</b>	<b>8 008.2</b>	<b>3 422.6</b>	<b>6 627.1</b>	<b>2 960.0</b>	<b>28 591.6</b>

<sup>1</sup> Хувь хүнд учирсан хохирлыг оруулсан.

6.5 БҮРТГЭГДСЭН ГЭМТ ХЭРЭГТ ХОЛБОГДСОН СЭЖИГТЭН, ЯЛЛАГДАГЧИД, БУС, АЙМАГ, НИЙСЛЭЛЭЭР, ЖИЛ БҮРИЙН ЭХНИЙ УЛИРЛЫН БАЙДЛААР

Аймаг, нийслэл	Хэрэгт холбогдсон нийт сэжигтэн, яллагдагчид												Хэрэг үйлдэхдээ					Ял шийтгэлийн хугацаа дуусаагүй байсан																																				
	2014 I-III			2015 I-III			2016 I-III			2017 I-III			Бүлэглэсэн			Сотгуу байсан			2014 I-III			2015 I-III			2016 I-III			2017 I-III																										
	5 239			6 172			5 452			5 600			760			259			1 061			1 190			956			962			1 396			1 340			1 187			1 302			272			334			378			419		
	354			459			321			419			37			19			83			129			67			79			90			97			112			9			20			13			20			14		
Баруун бүс	88	95	63	88	63	37	12	12	12	19	1	1	24	29	9	79	16	27	90	27	27	95	14	10	1	1	3	3	4	4	6	6	6	2	2	2	1	1	1	3	4	5	2	2	2	1	1	1						
Баян-Өлгий	37	72	50	49	64	50	3	3	3	4	3	18	3	20	7	6	5	13	13	19	19	23	19	2	2	3	3	1	1	1	1	1	1	1	1	1	1	1	1	1	1	1	1	1	1	1	1							
Говь-Алтай	72	55	64	50	65	114	5	5	5	7	18	25	8	20	8	34	26	20	26	20	20	20	29	3	3	3	3	1	1	1	1	1	1	1	1	1	1	1	1	1	1	1	1	1	1	1	1	1	1	1				
Завхан	86	81	65	114	79	118	11	11	11	4	20	52	23	18	11	18	11	11	11	18	18	18	18	27	18	18	11	11	9	9	9	9	9	9	9	9	9	9	9	9	9	9	9	9	9	9	9	9	9	9	9			
Увс	71	156	79	118	79	118	11	11	11	4	20	52	23	18	11	18	11	11	11	18	18	18	18	27	18	18	11	11	9	9	9	9	9	9	9	9	9	9	9	9	9	9	9	9	9	9	9	9	9	9	9			
Ховд	71	156	79	118	79	118	11	11	11	4	20	52	23	18	11	18	11	11	11	18	18	18	18	27	18	18	11	11	9	9	9	9	9	9	9	9	9	9	9	9	9	9	9	9	9	9	9	9	9	9	9			
Хангайн бүс	753	831	663	788	663	788	75	75	75	57	265	275	176	216	231	216	216	231	231	266	266	198	240	240	240	240	42	42	38	38	38	38	38	38	38	38	38	38	38	38	38	38	38	38	38	38	38	38	38	38	38			
Архангай	141	140	109	118	109	118	13	13	13	8	72	56	34	31	22	31	31	22	22	30	30	28	36	36	36	36	10	10	6	6	6	6	6	6	6	6	6	6	6	6	6	6	6	6	6	6	6	6	6	6	6			
Баянхонгор	137	121	82	127	82	127	12	12	12	15	36	44	28	43	53	43	43	53	53	30	30	26	27	27	27	27	6	6	2	2	2	2	2	2	2	2	2	2	2	2	2	2	2	2	2	2	2	2	2	2	2			
Булган	61	77	68	73	68	73	6	6	6	2	24	27	18	11	14	14	14	14	14	35	35	23	20	20	20	20	6	6	6	6	6	6	6	6	6	6	6	6	6	6	6	6	6	6	6	6	6	6	6	6	6			
Орхон	118	167	123	184	123	184	28	28	28	11	29	33	20	47	60	47	47	60	60	63	63	61	90	90	90	90	5	5	5	5	5	5	5	5	5	5	5	5	5	5	5	5	5	5	5	5	5	5	5	5	5			
Өвөрхангай	144	130	142	128	142	128	6	6	6	10	72	33	49	45	34	45	45	34	34	49	49	29	24	24	24	24	11	11	5	5	5	5	5	5	5	5	5	5	5	5	5	5	5	5	5	5	5	5	5	5	5			
Хөвсгөл	152	196	139	158	139	158	10	10	10	11	32	82	27	39	48	39	39	48	48	59	59	31	43	43	43	43	4	4	13	13	13	13	13	13	13	13	13	13	13	13	13	13	13	13	13	13	13	13	13	13	13			
Төвийн бүс	832	900	819	927	819	927	112	112	112	49	164	225	188	221	281	221	221	281	281	297	297	282	275	275	275	275	44	44	64	64	64	64	64	64	64	64	64	64	64	64	64	64	64	64	64	64	64	64	64	64	64			
Говьсүмбэр	55	40	48	60	48	60	6	6	6	6	9	4	9	20	25	20	20	25	25	28	28	18	21	21	21	21	5	5	4	4	4	4	4	4	4	4	4	4	4	4	4	4	4	4	4	4	4	4						
Дархан-Уул	175	173	152	208	152	208	27	27	27	8	39	45	32	50	70	50	50	70	70	54	54	60	65	65	65	65	7	7	16	16	16	16	16	16	16	16	16	16	16	16	16	16	16	16	16	16	16	16						
Дорноговь	120	143	127	169	127	169	30	30	30	2	29	30	23	31	52	31	31	52	52	61	61	40	51	51	51	51	4	4	7	7	7	7	7	7	7	7	7	7	7	7	7	7	7	7	7	7	7	7						
Дундговь	59	55	44	49	44	49	8	8	8	-	20	10	10	-	20	-	-	20	20	20	20	10	12	12	12	12	1	1	1	1	1	1	1	1	1	1	1	1	1	1	1	1	1	1	1	1	1	1						
Өмнөговь	81	79	85	88	85	88	10	10	10	2	14	24	22	16	39	16	16	39	39	27	27	23	18	18	18	18	-	-	2	2	2	2	2	2	2	2	2	2	2	2	2	2	2	2	2	2	2	2						
Сэлэнгэ	167	180	186	198	186	198	22	22	22	27	30	51	38	72	54	72	72	54	54	54	54	77	66	66	66	66	24	24	16	16	16	16	16	16	16	16	16	16	16	16	16	16	16	16	16	16	16	16						
Төв	175	230	177	155	177	155	9	9	9	4	23	61	54	32	21	32	32	21	21	53	53	54	42	42	42	42	3	3	18	18	18	18	18	18	18	18	18	18	18	18	18	18	18	18	18	18	18	18						
Зүүн бүс	332	367	284	323	284	323	35	35	35	18	99	112	67	69	95	69	69	95	95	91	91	90	97	97	97	97	18	18	26	26	26	26	26	26	26	26	26	26	26	26	26	26	26	26	26	26	26	26						
Дорнод	150	158	127	136	127	136	18	18	18	16	55	51	39	42	36	42	42	36	36	53	53	43	49	49	49	49	6	6	2	2	2	2	2	2	2	2	2	2	2	2	2	2	2	2	2	2	2	2						
Сүхбаатар	87	90	62	92	62	92	8	8	8	-	22	15	3	10	30	10	10	30	30	16	16	23	27	27	27	27	-	-	1	1	1	1	1	1	1	1	1	1	1	1	1	1	1	1	1	1	1	1						
Хэнтий	95	119	95	95	95	95	9	9	9	2	22	46	25	17	29	17	17	29	29	22	22	24	21	21	21	21	12	12	23	23	23	23	23	23	23	23	23	23	23	23	23	23	23	23	23									
Улаанбаатар	2 950	3 596	3 360	3 137	3 360	3 137	501	501	501	146	447	445	456	377	696	377	377	696	696	587	587	522	577	577	577	577	159	159	186	186	186	186	186	186	186	186	186	186	186	186	186	186	186	186	186	186	186	186						
Бусад <sup>1</sup>	18	19	5	6	5	6	-	-	-	-	3	4	2	-	3	2	2	3	3	2	2	-	1	1	1	1	-	-	-	-	-	-	-	-	-	-	-	-	-	-	-	-	-	-	-	-	-	-						

<sup>1</sup> Төмөр замын болон Иргэний агаарын тээврийн цагдаагийн хэлтэст бүртгэгдсэн хэргийг бусдад оруулдаг байсныг өөрчлөн, нутаг дэвсгэрийн харьяаллын дагуу бүртгэн оруулж, харин бусдад зөвхөн Монгол Улсын иргэдийн хилийн чанадад үйлдсэн хэргийг оруулав.

## VII. МӨНГӨ, ЗЭЭЛ, ҮНЭТ ЦААСНЫ ЗАХ ЗЭЭЛ

## 7.1 МӨНГӨНИЙ НИЙЛҮҮЛЭЛТ, сарын эцэст

Хугацаа, сараар	Мөнгө M2	Мөнгө M1	Төгрөгийн харилцах		Хадгаламжийн байгууллагаас гадуурх мөнгө	Бараг мөнгө	Төгрөгийн хадгаламж	Валютын хадгаламж	Валютын харилцах	Гүйлгээнд гаргасан бэлэн мөнгө
			Төгрөгийн харилцах	Хадгаламжийн байгууллагаас гадуурх мөнгө						
	тэрбум төгрөг									
2014 I	10 019.9	1 963.1	1 343.8	619.3	8 056.8	4 964.3	1 905.5	1 187.0	894.3	
II	9 845.7	1 755.2	1 240.6	514.6	8 090.6	4 918.3	2 022.2	1 150.1	756.6	
III	9 947.4	1 737.3	1 187.5	549.8	8 210.1	5 184.2	1 996.5	1 029.5	801.2	
IV	10 201.2	1 845.7	1 254.3	591.4	8 355.5	5 740.0	1 450.7	1 164.9	841.6	
V	10 238.4	1 826.3	1 230.1	596.2	8 412.1	5 733.1	1 402.6	1 276.4	863.0	
VI	10 104.9	1 862.1	1 291.0	571.1	8 242.8	5 692.5	1 445.2	1 105.1	860.0	
VII	10 076.0	1 698.5	1 243.3	455.2	8 377.6	5 553.8	1 560.0	1 263.7	859.6	
VIII	10 133.9	1 874.7	1 258.7	616.0	8 259.2	5 447.0	1 515.3	1 296.8	880.1	
IX	10 072.2	1 836.4	1 300.2	536.2	8 235.8	5 218.1	1 754.0	1 263.7	827.3	
X	9 972.1	1 751.8	1 263.6	488.2	8 220.3	5 062.5	1 690.6	1 467.2	809.6	
XI	9 927.0	1 689.8	1 266.1	423.6	8 237.2	4 977.1	1 874.6	1 385.5	769.0	
XII	10 634.7	1 816.7	1 317.5	499.3	8 817.9	5 410.3	1 968.6	1 439.1	809.7	
2015 I	10 313.4	1 579.0	1 110.3	468.7	8 734.4	5 364.5	2 194.6	1 175.3	732.4	
II	10 229.2	1 586.8	1 135.9	450.9	8 642.4	5 366.4	2 147.6	1 128.4	775.9	
III	9 902.5	1 446.1	1 055.6	390.6	8 456.3	5 187.7	2 181.4	1 087.3	702.8	
IV	9 703.8	1 481.1	1 088.7	392.3	8 222.7	5 115.1	2 087.1	1 020.5	734.9	
V	9 844.6	1 689.7	1 171.2	518.5	8 154.9	5 203.3	1 917.1	1 034.5	793.7	
VI	10 040.1	1 664.2	1 233.7	430.5	8 375.8	5 293.2	2 017.5	1 065.1	755.8	
VII	9 860.8	1 654.3	1 200.5	453.7	8 206.5	5 153.2	2 040.2	1 013.0	759.0	
VIII	9 963.2	1 681.9	1 233.2	448.8	8 281.2	5 074.9	2 141.6	1 064.8	774.4	
IX	9 933.3	1 613.7	1 206.3	407.4	8 319.6	5 182.9	2 094.2	1 042.5	767.9	
X	9 899.1	1 630.8	1 162.6	468.2	8 268.3	5 214.6	2 061.0	992.7	739.7	
XI	9 808.1	1 562.8	1 129.9	432.9	8 245.3	5 195.7	2 037.3	1 012.3	710.5	
XII	10 049.0	1 685.4	1 226.8	458.7	8 363.6	5 434.0	1 947.8	981.7	706.7	
2016 I	9 849.6	1 608.1	1 121.3	486.8	8 241.5	5 312.5	1 983.6	945.4	713.8	
II	10 011.0	1 522.9	1 109.3	413.7	8 488.1	5 368.7	2 064.8	1 054.6	655.5	
III	10 112.4	1 583.7	1 157.0	426.8	8 528.7	5 467.3	2 103.6	957.7	658.6	
IV	10 517.4	1 683.5	1 175.9	507.6	8 833.9	5 460.9	2 167.2	1 205.7	745.1	
V	10 657.8	1 743.9	1 222.8	521.1	8 913.9	5 574.6	2 194.9	1 144.5	788.3	
VI	11 186.4	1 982.2	1 420.4	561.8	9 204.2	5 631.0	2 279.6	1 293.6	839.2	
VII	11 308.8	1 941.6	1 375.7	565.9	9 367.2	5 733.1	2 472.7	1 161.4	818.2	
VIII	11 378.7	1 987.9	1 399.2	588.7	9 390.8	5 573.9	2 538.3	1 278.7	817.2	
IX	11 555.9	2 020.5	1 454.8	565.7	9 535.3	5 668.1	2 439.8	1 427.4	795.8	
X	11 610.9	2 087.6	1 505.9	581.7	9 523.3	5 714.5	2 566.7	1 242.0	806.5	
XI	11 725.0	1 928.6	1 397.7	530.9	9 796.4	5 594.7	2 671.7	1 529.9	768.7	
XII	12 076.5	2 090.1	1 527.2	562.9	9 986.4	5 767.0	2 781.4	1 438.0	823.6	
2017 I	11 880.7	1 952.4	1 451.3	501.1	9 928.3	5 894.8	2 545.5	1 487.9	736.1	
II	12 257.2	2 145.7	1 486.2	659.5	10 112.2	6 285.7	2 406.6	1 419.9	944.7	
III <sup>1</sup>	12 177.7	2 082.8	1 530.5	552.3	10 094.9	6 447.8	2 339.1	1 308.0	788.3	
	хувь									
<u>2017 III<sup>1</sup></u> <u>2016 III</u>	120.4	131.5	132.3	129.4	118.4	117.9	111.2	136.6	119.7	
<u>2017 III<sup>1</sup></u> <u>2017 II</u>	99.4	97.1	103.0	83.7	99.8	102.6	97.2	92.1	83.4	

Эх үүсвэр: Монголбанкны статистикийн сарын бюллетень

<sup>1</sup> Урьдчилсан гүйцэтгэл





## 7.3 ВАЛЮТЫН ЗАХ ЗЭЭЛИЙН НЭРЛЭСЭН ХАНШ, сарын дундаж

Хугацаа, сараар	АНУ-ын доллар	Евро	ОХУ-ын рубль	БНХАУ-ын юань	Японы иен	БНСУ-ын вон	Английн фунт	Алт (унци)	Зээлжих тусгай эрх	
	төгрөг									
2014	I	1 714.26	2 336.08	50.88	283.32	16.47	1.61	2 823.62	2 133 445.75	2 632.46
	II	1 752.18	2 392.74	49.62	288.15	17.17	1.64	2 901.12	2 276 121.65	2 697.26
	III	1 772.30	2 450.32	48.98	287.12	17.33	1.66	2 945.66	2 370 642.08	2 742.79
	IV	1 784.11	2 464.69	50.00	286.64	17.40	1.71	2 987.42	2 316 422.11	2 761.79
	V	1 813.08	2 492.43	52.00	290.59	17.81	1.77	3 055.79	2 339 205.40	2 805.58
	VI	1 824.64	2 480.94	53.03	292.84	17.88	1.79	3 084.83	2 331 624.56	2 811.55
	VII	1 844.07	2 496.27	53.04	297.55	18.12	1.81	3 148.37	2 417 412.73	2 842.90
	VIII	1 862.17	2 480.70	51.52	302.53	18.09	1.82	3 112.11	2 414 689.77	2 843.36
	IX	1 835.75	2 370.52	48.33	299.04	17.13	1.77	2 995.63	2 279 099.04	2 756.59
	X	1 849.94	2 345.71	45.21	302.02	17.13	1.74	2 973.75	2 264 298.94	2 749.96
	XI	1 879.77	2 345.62	40.77	306.86	16.19	1.71	2 967.11	2 209 399.06	2 758.30
	XII	1 883.00	2 321.68	33.87	304.33	15.79	1.71	2 944.02	2 258 332.95	2 743.94
2015	I	1 932.70	2 247.49	29.94	310.78	16.34	1.78	2 925.79	2 418 781.63	2 750.02
	II	1 961.75	2 228.84	30.34	313.78	16.54	1.78	3 003.89	2 422 958.69	2 770.85
	III	1 986.22	2 153.45	33.00	318.35	16.50	1.78	2 976.72	2 346 949.03	2 753.58
	IV	1 975.83	2 132.42	37.35	318.62	16.53	1.82	2 950.94	2 371 525.18	2 731.99
	V	1 939.28	2 165.39	38.32	312.58	16.07	1.78	2 998.91	2 324 024.88	2 725.52
	VI	1 903.29	2 137.69	34.88	306.66	15.39	1.71	2 964.76	2 251 887.37	2 673.53
	VII	1 978.28	2 176.32	34.46	318.64	16.04	1.73	3 080.13	2 232 871.68	2 761.59
	VIII	1 990.48	2 217.31	30.36	313.79	16.16	1.69	3 104.65	2 226 803.85	2 790.61
	IX	1 993.79	2 240.06	29.87	313.05	16.59	1.68	3 059.94	2 244 958.28	2 803.43
	X	1 993.35	2 239.73	31.58	313.94	16.61	1.74	3 057.19	2 308 059.96	2 804.00
	XI	1 992.90	2 141.83	30.68	312.82	16.27	1.73	3 031.07	2 172 146.66	2 755.87
	XII	1 995.84	2 171.72	28.57	309.34	16.39	1.70	2 993.83	2 134 978.69	2 764.18
2016	I	2 003.22	2 175.72	25.97	304.75	16.96	1.66	2 886.67	2 196 604.87	2 768.87
	II	2 024.25	2 241.40	26.37	309.32	17.62	1.66	2 891.60	2 416 161.89	2 819.25
	III	2 046.35	2 273.91	29.18	314.47	18.11	1.73	2 908.37	2 541 447.04	2 853.24
	IV	2 011.99	2 281.38	30.18	310.59	18.37	1.76	2 876.98	2 497 056.33	2 834.47
	V	2 005.96	2 269.82	30.53	307.28	18.43	1.71	2 914.92	2 527 457.78	2 831.82
	VI	1 964.93	2 210.03	30.16	298.18	18.66	1.68	2 796.77	2 506 174.69	2 768.12
	VII	2 031.90	2 246.62	31.51	304.41	19.54	1.78	2 670.34	2 714 944.23	2 825.80
	VIII	2 189.05	2 453.43	33.68	329.20	21.61	1.97	2 868.01	2 933 203.48	3 061.57
	IX	2 243.98	2 515.86	34.81	336.29	22.02	2.02	2 951.99	2 977 173.82	3 139.08
	X	2 307.80	2 546.23	36.87	343.12	22.25	2.05	2 852.29	2 927 524.96	3 189.99
	XI	2 434.32	2 633.58	37.82	356.01	22.56	2.09	3 024.81	3 026 241.95	3 328.93
	XII	2 482.57	2 619.89	40.00	358.73	21.40	2.10	3 104.25	2 861 124.37	3 346.63
2017	I	2 488.38	2 642.58	41.58	360.78	21.61	2.11	3 067.43	2 961 185.40	3 360.71
	II	2 478.29	2 639.10	42.43	360.52	21.89	2.17	3 098.20	3 047 909.52	3 359.85
	III	2 459.55	2 631.77	42.51	356.57	21.78	2.17	3 035.91	3 028 593.93	3 332.74
	хувь									
	$\frac{2017 \text{ III}}{2016 \text{ III}}$	120.2	115.7	145.7	113.4	120.3	125.5	104.4	119.2	116.8
	$\frac{2017 \text{ III}}{2017 \text{ II}}$	99.2	99.7	100.2	98.9	99.5	100.2	98.0	99.4	99.2

7.4 АЖ АХУЙН НЭГЖ, ИРГЭДЭД ОЛГОСОН ЗЭЭЛИЙН ӨРИЙН ҮЛДЭГДЭЛ, зээлийн ангиллаар, сарын эцэст

Хугацаа, сараар		Зээлийн өрийн үлдэгдэл	Хэвийн зээл	Хугацаа хэтэрсэн зээл	Чанаргүй зээл	Төрийн салбар	Хувийн салбар	Иргэд	Бусад
		сая төгрөг							
2014	I	11 016 757.1	10 282 695.1	152 122.0	581 940.0	500.4	521 158.8	59 676.0	604.7
	II	11 154 865.0	10 358 025.0	198 955.9	597 884.1	430.5	536 234.7	60 655.8	563.0
	III	11 381 875.2	10 507 818.2	279 596.3	594 460.8	444.4	535 377.5	58 078.2	560.6
	IV	11 738 697.2	10 823 520.4	299 020.4	616 156.3	444.4	553 803.2	61 849.0	59.7
	V	12 066 831.2	11 065 845.2	381 216.6	619 769.4	444.4	560 219.3	59 047.7	58.0
	VI	12 303 987.1	11 298 768.9	438 255.0	566 963.3	444.4	515 327.9	51 135.0	56.0
	VII	12 227 339.0	11 077 516.7	550 115.6	599 706.7	476.6	545 048.6	54 126.7	54.8
	VIII	12 339 691.4	11 192 598.4	527 090.5	620 002.5	476.6	559 732.6	59 745.3	48.0
	IX	12 612 837.6	11 557 814.0	464 584.0	590 439.5	476.6	524 740.1	65 174.1	48.7
	X	12 833 536.8	11 776 459.4	450 722.1	606 355.3	475.6	536 755.1	69 075.4	49.2
	XI	12 649 354.1	11 584 666.2	444 661.1	620 026.9	475.6	541 740.1	77 761.2	50.0
	XII	12 503 507.9	11 608 320.0	269 488.7	625 699.2	475.6	554 278.9	70 883.3	61.4
2015	I	12 089 802.8	11 114 667.9	317 720.3	657 414.6	475.6	577 322.9	79 553.0	63.1
	II	12 179 077.0	11 113 971.7	398 087.5	667 017.8	475.6	581 184.0	83 294.4	2 063.8
	III	12 273 555.2	11 010 959.8	559 638.8	702 956.7	475.6	614 272.9	86 144.2	2 064.0
	IV	12 298 866.5	10 964 052.2	587 771.6	747 042.7	475.6	647 311.8	97 201.3	2 054.0
	V	12 182 137.1	10 842 507.0	600 632.3	738 997.9	640.6	634 329.5	103 538.7	489.1
	VI	11 953 735.2	10 575 949.7	603 880.2	773 905.3	636.7	665 220.8	107 989.6	58.2
	VII	11 998 891.5	10 457 815.0	716 446.4	824 630.1	474.5	704 361.2	119 681.2	113.2
	VIII	11 846 582.2	10 200 756.8	780 351.3	865 474.2	474.5	739 001.6	125 880.2	117.8
	IX	11 944 275.2	10 263 145.1	828 662.5	852 467.6	474.5	722 295.4	129 580.0	117.7
	X	11 918 989.1	10 187 116.2	860 761.0	871 111.9	45.1	730 839.8	139 906.5	320.5
	XI	11 900 137.9	10 135 177.1	899 516.9	865 443.9	45.1	721 219.6	143 893.4	285.8
	XII	11 706 596.2	9 982 779.1	853 976.5	869 840.6	45.1	737 395.0	132 248.0	152.5
2016	I	11 789 319.7	9 956 636.6	938 733.0	893 950.1	74.7	753 306.6	140 416.0	152.7
	II	11 636 177.6	9 734 458.3	990 644.8	911 074.4	105.7	759 874.2	150 641.2	453.4
	III	11 835 465.1	9 902 542.1	965 059.5	967 863.5	83.8	815 884.7	151 496.0	399.1
	IV	11 637 256.5	9 652 113.5	911 322.2	1 073 820.8	81.9	903 534.5	169 795.1	409.2
	V	11 449 736.9	9 501 513.1	885 530.5	1 062 693.2	9.4	885 247.7	176 982.9	453.3
	VI	12 030 355.9	10 163 110.2	831 677.3	1 035 568.5	42.3	855 636.0	179 441.0	449.1
	VII	12 104 519.2	10 238 132.1	836 795.4	1 029 591.7	40.4	835 478.8	191 889.6	2 183.0
	VIII	12 441 978.0	10 487 824.8	828 020.2	1 126 133.1	38.3	923 623.7	200 287.0	2 184.0
	IX	12 490 873.6	10 582 537.6	789 074.2	1 119 261.8	36.3	925 195.6	192 048.5	1 981.4
	X	12 565 961.8	10 535 190.4	890 684.2	1 140 087.3	75.8	941 578.3	198 085.7	347.4
	XI	12 718 495.9	10 589 730.5	961 760.1	1 167 005.3	51.1	969 365.7	197 220.5	368.1
	XII	12 422 235.9	10 466 265.7	904 289.8	1 051 680.5	40.8	854 557.6	196 696.5	385.5
2017	I	12 379 495.2	10 377 666.2	945 678.6	1 056 150.4	40.8	850 127.1	205 618.5	363.9
	II	12 583 529.0	10 463 064.6	1 050 363.8	1 070 100.6	40.8	863 040.6	206 635.0	384.1
	III <sup>1</sup>	12 678 043.4	10 647 433.5	995 134.0	1 035 475.9	40.8	824 332.5	210 740.8	361.7
		хувь							
$\frac{2017 \text{ III}^1}{2016 \text{ III}}$		107.1	107.5	103.1	107.0	48.8	101.0	139.1	90.6
$\frac{2017 \text{ III}^1}{2017 \text{ II}}$		100.8	101.8	94.7	96.8	100.0	95.5	102.0	94.2

<sup>1</sup> Урьдчилсан гүйцэтгэл

## 7.5 ҮНЭТ ЦААСНЫ ЗАХ ЗЭЭЛИЙН ҮЗҮҮЛЭЛТ, сарын эцэст

Хугацаа, сараар	Арилжаа явагдсан өдөр	Үнэт цаасны гүйлгээ, сая төгрөг	Засгийн газрын үнэт цаасны хоёрдогч захын арилжаа <sup>1</sup>	Арилжсан үнэт цаас, мянган ширхэг	TOP-20 индекс, дундаж	Зах зээлийн үнэлгээ, сая төгрөг
2014 I	21	917.8	-	1 642.1	15 766.4	1 623 963.8
II	20	7 447.1	3 897.9	934.7	16 767.5	1 661 276.9
III	21	11 071.9	10 210.5	838.4	16 520.9	1 640 331.8
<b>I-III</b>	<b>62</b>	<b>19 436.8</b>	<b>14 108.4</b>	<b>3 415.2</b>		
IV	22	39 802.2	36 649.8	11 745.3	15 775.8	1 599 573.4
V	22	46 603.3	46 166.3	615.7	15 407.7	1 516 878.5
VI	21	28 021.6	24 028.7	14 340.3	15 256.5	1 572 314.2
VII	20	831.2	-	2 744.3	16 143.8	1 602 377.9
VIII	21	902.7	-	4 190.6	15 910.8	1 625 530.8
IX	22	2 268.8	-	3 851.0	15 878.4	1 585 243.8
X	23	1 154.4	482.5	798.4	15 621.1	1 557 398.1
XI	20	29 245.5	14 485.7	2 652.7	15 161.2	1 466 111.9
XII	22	28 013.6	-	7 875.8	14 833.0	1 442 655.4
<b>I-XII</b>	<b>255</b>	<b>196 280.1</b>	<b>135 921.4</b>	<b>52 229.3</b>		
2015 I	21	65 175.1	31 723.0	5 761.2	14 517.2	1 378 363.1
II	18	46 467.2	19 598.4	7 183.6	14 003.5	1 365 432.4
III	22	51 224.6	12.5	1 159.3	13 516.2	1 311 053.1
<b>I-III</b>	<b>61</b>	<b>162 866.9</b>	<b>51 333.9</b>	<b>14 104.1</b>		
IV	22	275 651.2	220 194.6	1 337.1	13 113.7	1 281 492.5
V	21	43 368.2	14 451.6	1 115.9	12 805.2	1 253 898.7
VI	21	105 538.4	12 327.8	3 063.0	14 591.2	1 408 502.5
VII	20	47 536.3	10 084.1	1 974.0	14 219.0	1 327 096.8
VIII	21	56 854.6	19 804.8	764.6	13 268.5	1 262 994.8
IX	22	66 295.7	18 950.3	2 419.3	13 210.2	1 289 805.0
X	22	38 669.2	232.8	3 315.1	13 125.8	1 315 954.4
XI	20	42 947.1	5 154.3	1 580.9	12 738.7	1 255 555.7
XII	22	58 793.2	4 709.5	11 998.5	12 279.0	1 262 497.5
<b>I-XII</b>	<b>252</b>	<b>898 520.8</b>	<b>357 243.7</b>	<b>41 672.5</b>		
2016 I	20	32 097.0	14 019.1	34 627.6	12 158.0	1 462 228.4
II	18	19 447.3	5 985.8	977.0	11 794.2	1 446 081.2
III	22	15 742.2	1 521.1	534.6	11 191.2	1 297 295.6
<b>I-III</b>	<b>60</b>	<b>67 286.5</b>	<b>21 526.0</b>	<b>36 139.2</b>		
IV	21	46 612.4	152.3	10 195.9	11 019.8	1 267 337.5
V	22	37 513.7	36 824.1	518.2	10 882.3	1 319 247.6
VI	20	5 524.2	5 061.8	1 141.4	11 452.0	1 423 078.6
VII	16	3 224.7	167.1	1 595.2	12 689.3	1 488 856.5
VIII	23	1 044.5	723.9	757.3	12 458.7	1 418 459.1
IX	22	53 632.5	1 785.2	4 248.6	11 539.1	1 387 687.3
X	19	51 704.1	15 001.1	954.9	11 226.1	1 330 351.8
XI	21	46 186.8	1 597.5	3 236.7	10 849.9	1 363 942.4
XII	20	150 161.7	50 553.5	38 295.5	11 605.7	1 474 173.3
<b>I-XII</b>	<b>244</b>	<b>462 891.1</b>	<b>133 392.5</b>	<b>97 082.9</b>		
2017 I	23	37 744.1	1 245.4	25 975.3	12 237.7	1 441 914.1
II	18	54 347.4	23 918.3	1 655.2	12 122.2	1 525 354.0
III	21	132 239.4	74 641.8	2 874.5	12 679.1	1 429 240.4
<b>I-III</b>	<b>62</b>	<b>224 330.9</b>	<b>99 805.5</b>	<b>30 505.0</b>		
хувь						
<u>2017 III</u> 2016 III	95.5	8.4 <sup>2</sup>	49.1 <sup>2</sup>	5.4 <sup>2</sup>	113.3	110.2
<u>2017 III</u> 2017 II	116.7	2.4 <sup>2</sup>	3.1 <sup>2</sup>	173.7	104.6	93.7

<sup>1</sup> Монголбанкны үнэт цаасны арилжааг оруулсан.<sup>2</sup> Дахин их

Эх үүсвэр: Монголын Хөрөнгийн биржийн сарын мэдээлэл

7.6 ҮНЭТ ЦААСНЫ ЗАХ ЗЭЭЛИЙН ҮЗҮҮЛЭЛТ, сарын эцэст

Арилжааны үндсэн үзүүлэлт	хэмжих нэгж	2014 III	2015 III	2016 III	2017	
					II	III
Арилжаа явагдсан өдөр	тоо	21	22	22	18	21
Үнэт цаас нь бүртгэгдсэн компани:	тоо	249	237	236	226	219
Төрийн өмчийн (100 хувь)	тоо	21	21	21	19	19
Төрийн өмчийн оролцоотой	тоо	17	15	16	15	12
Хувийн өмчийн	тоо	211	201	199	192	188
Зах зээлийн үнэлгээ, тухайн сард	тэрбум төг	1 640.3	1 311.1	1 297.3	1 525.4	1 429.2
Үнэт цаасны гүйлгээ, тухайн сард	сая төгрөг	10 672.5	51 224.6	15 742.2	54 347.4	132 239.4
ЗГ-ын үнэт цаасны хоёрдогч зах зээлийн арилжаа <sup>1</sup>	сая төгрөг	9 811.1	-	1 521.1	23 918.3	74 641.8
Арилжсан үнэт цаас бүгд, тухайн сард	мян.ш	838.4	1 159.3	534.6	1 655.2	2 874.5
Компанийн хувьцаа	мян.ш	828.4	643.3	386.1	1 265.0	2 116.5
Компанийн хувьцааны дундаж ханш	төгрөг	1 039.8	2 087.5	1 357.2	746.9	651.2
Нийт хийгдсэн хэлцэл, оны эхнээс	тоо	4 594	2 893	3 899	4 005	6 781
Тухайн сард	тоо	1 431	1 078	1 446	2 194	2 776
Үнэт цаасны гүйлгээний өдрийн дундаж	сая төгрөг	508.2	2 328.4	715.6	3 019.3	6 297.1
Арилжсан үнэт цаас, өдрийн дундаж	мян.ш	39.9	52.7	24.3	92.0	136.9
ТОП-20 индекс						
Дундаж		16 520.9	13 516.2	11 191.2	12 122.2	12 679.1
Хамгийн их		16 727.7	13 929.8	11 920.5	12 869.5	13 167.8
Хамгийн бага		16 291.5	13 095.8	10 673.1	11 972.1	12 258.1
Хаалт		16 304.0	13 095.8	11 082.6	12 869.5	12 451.0
Төвлөрсөн хадгаламжинд тухайн сард нээлгэсэн данс	тоо	1 137	1 933	2 512	1 215	1 564
Аж ахуйн нэгж, байгууллага	тоо	5	1	5	14	13
Иргэн	тоо	1 132	1 932	2 507	1 201	1 551
Брокер, дилерийн компани	тоо	79	62	58	58	58

<sup>1</sup> Монголбанкны үнэт цаасны арилжааг оруулсан.

7.7 ИДЭВХТЭЙ АРИЛЖСАН ҮНЭТ ЦААС, 2017 оны 3 дугаар сарын эцэст

Компанийн нэр	Тухайн сард		Хаалтын ханш, төгрөг		Ханшийн өөрчлөлт, тухайн сард	
	Арилжсан үнэт цаас, ширхэг	Үнийн дүн, мянган төгрөг	2017		төгрөг	хувь
			II	III		
МОНГОЛ ШУУДАН ХК	914 029	342 283.6	402	375	- 27	-6.7
АПУ	401 448	133 671.8	338	345	7	2.0
СҮҮ	116 227	15 163.0	128	135	7	5.3
ЖЕНКО ТУР БЮРО	99 002	5 335.7	54	56	2	3.7
РЕМИКОН	74 989	3 552.4	47	47	-0.1	-0.1
ХӨХ ГАН	58 398	3 455.4	62	54	- 8	-12.8
ХАЙ БИ ОЙЛ	52 019	6 925.1	141	130	- 11	-7.8
ТАВАН ТОЛГОЙ	50 965	222 513.0	4 992	4 063	- 929	-18.6
АРИГ ГАЛ	33 725	73 870.9	2 300	2 350	50	2.2
МАХИМПЕКС	33 342	80 412.5	2 600	2 488	- 112	-4.3
ГЕРМЕС ЦЕНТР	33 214	4 840.0	151	149	- 2	-1.3
УЛСЫН ИХ ДЭЛГҮҮР	26 208	14 410.2	540	540	-	-
МЕРЕКС	22 963	2 022.1	77	88	12	15.2
МОН.ЦАХИЛГААН ХОЛБОО	16 038	8 669.7	551	525	- 26	-4.7
АДУУНЧУЛУУН	13 540	27 896.2	2 000	2 000	-	-
ГОВЬ	13 091	169 992.7	12 580	11 830	- 750	-6.0
ФРОНТИЕР ЛЭНД ГРУПП	6 710	2 886.7	445	401	- 44	-9.9
БИДИСЕК	4 892	6 675.6	1 390	1 340	- 50	-3.6
БАГАНУУР	3 710	6 612.6	1 950	1 701	- 249	-12.8
ХЭРЛЭН ХИВС	3 172	230.6	85	60	- 25	-29.4

Эх үүсвэр: Монголын Хөрөнгийн биржийн сарын мэдээлэл

## 7.8 ХАНШ НЬ ХАМГИЙН ИХ ӨССӨН ҮНЭТ ЦААС, 2017 оны 3 дугаар сарын эцэст

Компанийн нэр	Тухайн сард		Хаалтын ханш, төгрөг		Ханшийн өөрчлөлт, тухайн сард	
	Арилжсан үнэт цаас, ширхэг	Үнийн дүн, мянган төгрөг	2017		төгрөг	хувь
			II	III		
БӨӨНИЙ ХУДАЛДАА	349	209.0	400	650	250	62.5
ЧАЦАРГАНА	1 117	789.3	560	735	175	31.3
ЖУУЛЧИН ДЮТИ ФРИЙ	855	41 682.1	41 520	52 000	10 480	25.2
ГУТАЛ	103	1 425.0	11 330	13 820	2 490	22.0
АВТОИМПЕКС	1 732	3 032.6	1 702	2 009	307	18.0
МЕРЕКС	22 963	2 022.1	77	88	12	15.2
ЖАРГАЛАНТ ҮЙЛС	1 000	174.8	152	175	23	15.0
ТЕХНИКИМПОРТ	2	14.1	6 125	7 040	915	14.9
ХАСУ МАНДАЛ	52	268.8	4 500	5 170	670	14.9
ХАРХОРИН	11	15.3	1 371	1 571	200	14.6
НЭХЭЭСГҮЙ ЭДЛЭЛ	135	310.7	2 160	2 301	141	6.5
БАЯНТЭЭГ	11	105.3	9 000	9 500	500	5.6
СҮҮ	116 227	15 163.0	128	135	7	5.3
ЖЕНКО ТУР БЮРО	99 002	5 335.7	54	56	2	3.7
ТАЛХ ЧИХЭР	1 701	33 998.5	19 490	20 080	590	3.0
ДАРХАН НЭХИЙ	810	16 601.3	20 000	20 600	600	3.0
БАЯНГОЛ ЗБ	1 170	43 932.1	40 000	41 000	1 000	2.5
АРИГ ГАЛ	33 725	73 870.9	2 300	2 350	50	2.2
АПУ	401 448	133 671.8	338	345	7	2.0
УЛААНБААТАР ХИВС	162	1 628.2	9 915	10 000	85	0.9

## 7.9 ХАНШ НЬ ХАМГИЙН ИХ БУУРСАН ҮНЭТ ЦААС, 2017 оны 3 дугаар сарын эцэст

Компанийн нэр	Тухайн сард		Хаалтын ханш, төгрөг		Ханшийн өөрчлөлт, тухайн сард	
	Арилжсан үнэт цаас, ширхэг	Үнийн дүн, мянган төгрөг	2017		төгрөг	хувь
			II	III		
ЕВРОФЁ АЗИА	972	570.3	750	520	- 230	-30.7
ХЭРЛЭН ХИВС	3 172	230.6	85	60	- 25	-29.4
ЖУУЛЧИН ГОВЬ	39	110.8	3 540	2 645	- 895	-25.3
ИХ БАРИЛГА	148	399.8	3 300	2 638	- 662	-20.1
ТАВАН ТОЛГОЙ	50 965	222 513.0	4 992	4 063	- 929	-18.6
ДАРХАН ХӨВӨН	140	2 702.0	22 100	18 000	-4 100	-18.6
МИК ХОЛДИНГ	1 054	12 146.9	12 000	10 200	-1 800	-15.0
МОНГОЛ НЭХМЭЛ	1 542	6 797.4	4 572	3 900	- 672	-14.7
ТҮШИГ УУЛ	1 000	310.0	360	310	- 50	-13.9
СОР	80	107.1	1 550	1 339	- 211	-13.6
ГАН ХЭРЛЭН	75	279.0	4 100	3 550	- 550	-13.4
ХӨХ ГАН	58 398	3 455.4	62	54	- 8	-12.8
БАГАНУУР	3 710	6 612.6	1 950	1 701	- 249	-12.8
ХИШИГ УУЛ	1 088	873.4	850	750	- 100	-11.8
ЭРЭЭНЦАВ	8	32.0	4 500	4 000	- 500	-11.1
МОНГОЛ КЕРАМИК	2	16.0	9 000	8 000	-1 000	-11.1
МОГОЙН ГОЛ	42	211.0	5 600	5 000	- 600	-10.7
ШИВЭЭ ОВОО	778	1 738.4	2 450	2 198	- 252	-10.3
БИНСЭ ЖК	5	2.2	495	445	- 50	-10.1
ФРОНТИЕР ЛЭНД ГРУПП	6 710	2 886.7	445	401	- 44	-9.9

Эх үүсвэр: Монголын Хөрөнгийн биржийн сарын мэдээлэл

## VIII. УЛСЫН НЭГДСЭН ТӨСӨВ

## 8.1 УЛСЫН НЭГДСЭН ТӨСВИЙН ҮНДСЭН ҮЗҮҮЛЭЛТ

Хугацаа	Нийт орлого, тусламжийн хэмжээ	Тэнцвэржүүлсэн орлого, тусламжийн хэмжээ	Нийт зарлага, цэвэр зээлийн хэмжээ	Тэнцвэржүүлсэн тэнцэл
	сая төгрөг			
2014 I	353 776.6	353 776.6	413 116.9	- 59 340.2
II	368 265.3	355 582.8	388 551.0	- 32 968.2
III	440 045.6	440 045.6	485 337.8	- 45 292.2
<b>I-III</b>	<b>1 162 087.6</b>	<b>1 149 405.1</b>	<b>1 287 005.7</b>	<b>- 137 600.6</b>
IV	527 546.8	526 438.8	494 485.1	31 953.6
V	504 368.6	501 685.1	502 964.2	- 1 279.0
VI	555 759.7	551 838.3	685 528.8	- 133 690.5
VII	578 420.8	575 833.1	496 136.4	79 696.7
VIII	513 860.8	492 804.6	484 893.2	7 911.4
IX	513 697.3	513 697.3	553 151.8	- 39 454.5
X	542 166.3	538 468.8	624 483.4	- 86 014.6
XI	417 595.4	417 595.4	579 650.2	- 162 054.7
XII	1 001 019.3	1 008 842.3	1 436 269.2	- 427 426.9
<b>I-XII</b>	<b>6 316 522.6</b>	<b>6 276 608.8</b>	<b>7 144 568.0</b>	<b>- 867 959.1</b>
2015 I	353 562.1	353 562.1	366 356.5	- 12 794.4
II	394 404.0	392 070.3	564 548.7	- 172 478.4
III	482 826.9	482 826.9	442 129.7	40 697.1
<b>I-III</b>	<b>1 230 793.0</b>	<b>1 228 459.3</b>	<b>1 373 035.0</b>	<b>- 144 575.6</b>
IV	446 553.9	446 553.9	546 782.0	- 100 228.1
V	422 888.0	422 888.0	525 739.9	- 102 852.0
VI	542 258.2	542 258.2	729 465.1	- 187 206.9
VII	502 727.9	502 727.9	605 692.5	- 102 964.6
VIII	433 863.3	433 863.3	565 212.5	- 131 349.2
IX	469 156.6	469 156.6	567 318.9	- 98 162.3
X	523 345.3	523 345.3	571 322.7	- 47 977.4
XI	460 969.1	460 969.1	647 810.0	- 186 840.9
XII	950 842.5	950 842.5	1 005 595.3	- 54 752.8
<b>I-XII</b>	<b>5 983 397.7</b>	<b>5 981 064.0</b>	<b>7 137 973.9</b>	<b>-1 156 909.8</b>
2016 I	335 244.5	335 244.5	415 004.6	- 79 760.1
II	373 564.7	373 564.7	552 275.7	- 178 711.1
III	386 375.0	386 375.0	743 611.3	- 357 236.3
<b>I-III</b>	<b>1 095 184.1</b>	<b>1 095 184.1</b>	<b>1 710 891.7</b>	<b>- 615 707.5</b>
IV	561 119.1	561 119.1	608 981.6	- 47 862.5
V	428 821.8	428 821.8	642 244.0	- 213 422.1
VI	456 132.0	456 132.0	703 026.6	- 246 894.5
VII	498 958.8	498 958.8	1 349 133.8	- 850 175.1
VIII	522 212.8	522 212.8	356 830.2	165 382.6
IX	450 247.9	450 247.9	693 318.6	- 243 070.7
X	481 679.8	481 679.8	750 287.7	- 268 607.9
XI	564 998.1	564 998.1	921 989.2	- 356 991.1
XII	792 721.3	792 721.3	1 783 202.7	- 990 481.4
<b>I-XII</b>	<b>5 852 075.9</b>	<b>5 852 075.9</b>	<b>9 519 906.1</b>	<b>-3 667 830.2</b>
2017 <sup>1</sup> I	483 455.7	440 556.7	465 881.6	- 25 324.9
II	550 590.5	522 800.5	709 201.6	- 186 401.2
III	582 043.8	540 797.2	584 154.1	- 43 356.9
<b>I-III</b>	<b>1 616 090.0</b>	<b>1 504 154.4</b>	<b>1 759 237.4</b>	<b>- 255 083.0</b>
	хувь			
2017 <sup>1</sup> I-III	147.6	137.3	102.8	41.4
2016 I-III				
2017 <sup>1</sup> III	150.6	140.0	78.6	12.1
2016 III				
2017 <sup>1</sup> III	105.7	103.4	82.4	23.3
2017 <sup>1</sup> II				

Эх үүсвэр: Сангийн яам

<sup>1</sup>Урьдчилсан гүйцэтгэл

## 8.2 УЛСЫН НЭГДСЭН ТӨСВИЙН ОРЛОГО, ЗАРЛАГА, жил бүрийн эхний улирлын байдлаар

Орлого, зарлагын төрөл	2016 I-III			2017 <sup>1</sup> I-III		
	Улсын нэгдсэн төсөв	Улсын төсөв	Орон нутгийн төсөв	Улсын нэгдсэн төсөв	Улсын төсөв	Орон нутгийн төсөв
	сая төгрөг					
	ТӨСВИЙН ОРЛОГО					
<b>Нийт орлого, тусламжийн хэмжээ</b>	<b>1 095 184.1</b>	<b>670 251.1</b>	<b>496 513.3</b>	<b>1 616 090.0</b>	<b>1 142 644.7</b>	<b>590 154.4</b>
Ирээдүйн өв сан	-	-	-	83 962.4	83 962.4	-
Тогтворжуулалтын сан	-	-	-	27 973.2	27 973.2	-
Нийт тэнцвэржүүлсэн орлого, тусламжийн хэмжээ	1 095 184.1	670 251.1	496 513.3	1 504 154.4	1 030 709.1	590 154.4
Татварын орлого	972 444.4	510 787.5	170 607.1	1 289 021.1	772 700.4	220 698.6
Орлогын албан татвар	176 792.6	67 296.3	109 496.4	346 611.3	204 839.4	141 771.9
Аж ахуйн нэгжийн	67 296.3	67 296.3	-	204 839.4	204 839.4	-
Хувь хүний орлогын албан татвар	110 735.9	-	110 735.9	142 968.1	-	142 968.1
Нийгмийн даатгалын орлого	267 317.9	-	-	295 622.1	-	-
Хөрөнгийн албан татвар	25 137.4	-	25 137.4	28 123.9	-	28 123.9
Нэмэгдсэн өртгийн албан татвар	227 675.1	227 675.1	-	301 441.9	301 441.9	-
Онцгой албан татвар	128 851.3	128 851.3	-	100 044.4	100 044.4	-
Тусгай зориулалтын орлого	2 232.6	2 232.6	-	2 826.1	2 826.1	-
Гадаад үйл ажиллагааны орлого	54 619.8	54 619.8	-	86 255.9	86 255.9	-
Бусад татвар, төлбөр, хураамж	89 817.8	30 112.4	35 973.4	128 095.3	77 292.6	50 802.8
Татварын бус орлого	122 739.7	159 463.6	325 906.2	215 133.3	258 008.8	369 455.8
Нийтлэг татварын бус орлого	116 237.8	97 474.0	18 763.9	206 476.8	183 993.6	22 483.2
Хөрөнгийн орлого	103.6	-	95.2	166.9	-	165.5
Тусламжийн орлого	6 398.2	42 760.4	29.4	8 489.6	50 445.9	13.6
Улсын төсөв, орон нутгийн төсөв хоорондын шилжүүлэг	-	19 220.8	307 017.8	-	23 567.9	346 793.5
	ТӨСВИЙН ЗАРЛАГА					
<b>Нийт зарлага, эргэж төлөгдөх цэвэр зээлийн хэмжээ</b>	<b>1 710 891.7</b>	<b>1 241 029.9</b>	<b>467 322.1</b>	<b>1 759 237.4</b>	<b>1 419 055.7</b>	<b>487 325.4</b>
Нийт зарлага	1 699 710.3	1 230 329.9	466 840.7	1 719 397.1	1 380 873.5	485 667.3
Урсгал зардал	1 429 616.5	1 018 880.9	408 307.4	1 547 476.6	1 222 633.8	471 986.5
Бараа, ажил үйлчилгээний зардал	672 111.4	395 019.4	310 458.3	663 091.1	378 578.8	318 050.7
Хүү	154 967.7	137 137.5	-	215 455.3	215 455.3	-
Татаас	38 608.8	17 424.4	9 428.6	66 742.1	181 820.3	15 980.5
Урсгал шилжүүлэг	563 928.7	469 299.6	88 386.7	602 188.1	446 779.4	137 955.4
Засгийн газрын урсгал шилжүүлэг	3 979.0	415 368.0	13 456.8	28 992.5	353 916.5	50 429.0
Бусад урсгал шилжүүлэг	559 949.7	53 931.6	74 929.8	573 195.7	92 862.9	87 526.4
Хөрөнгийн зардал	270 093.8	211 449.0	58 533.3	171 920.5	158 239.7	13 680.8
Дотоод эх үүсвэрээр	270 093.8	211 449.0	58 533.3	171 920.5	158 239.7	13 680.8
Эргэж төлөгдөх төлбөрийн хассан цэвэр зээл	11 181.4	10 700.0	481.4	39 840.3	38 182.2	1 658.1
Эргэж төлөгдөх цэвэр зээл	11 181.4	10 700.0	481.4	25 198.3	23 540.2	1 658.1
Гадаадын төслийн зээлээс санхүүжих зээл	-	-	-	14 642.0	14 642.0	-

<sup>1</sup>Урьдчилсан гүйцэтгэл

## 8.3 УЛСЫН НЭГДСЭН ТӨСВИЙН ОРЛОГО, ЗАРЛАГА, жил бүрийн 3 дугаар сарын байдлаар

Орлого, зарлагын төрөл	2016 III			2017 <sup>1</sup> III		
	Улсын нэгдсэн төсөв	Улсын төсөв	Орон нутгийн төсөв	Улсын нэгдсэн төсөв	Улсын төсөв	Орон нутгийн төсөв
	сая төгрөг					
<b>ТӨСВИЙН ОРЛОГО</b>						
<b>Нийт орлого, тусламжийн хэмжээ</b>	<b>386 375.0</b>	<b>225 679.1</b>	<b>187 307.9</b>	<b>582 043.8</b>	<b>389 101.1</b>	<b>224 657.8</b>
Ирээдүйн өв сан	-	-	-	25 800.6	25 800.6	-
Тогтворжуулалтын сан	-	-	-	15 445.9	15 445.9	-
Нийт тэнцвэржүүлсэн орлого, тусламжийн хэмжээ	386 375.0	225 679.1	187 307.9	540 797.2	347 854.5	224 657.8
Татварын орлого	345 037.4	169 039.9	74 958.7	469 124.0	258 180.7	97 921.2
Орлогын албан татвар	68 891.0	25 736.5	43 154.5	95 084.3	39 707.9	55 376.4
Аж ахуйн нэгжийн	25 736.5	25 736.5	-	39 707.9	39 707.9	-
Хувь хүний орлогын албан татвар	44 518.1	-	44 518.1	56 299.7	-	56 299.7
Нийгмийн даатгалын орлого	91 956.1	-	-	113 022.1	-	-
Хөрөнгийн албан татвар	16 561.0	-	16 561.0	16 963.6	-	16 963.6
Нэмэгдсэн өртгийн албан татвар	67 039.9	67 039.9	-	127 071.3	127 071.3	-
Онцгой албан татвар	42 088.3	42 088.3	-	33 330.8	33 330.8	-
Тусгай зориулалтын орлого	938.7	938.7	-	988.7	988.7	-
Гадаад үйл ажиллагааны орлого	22 132.8	22 132.8	-	32 287.0	32 287.0	-
Бусад татвар, төлбөр, хураамж	35 429.6	11 103.7	15 243.2	50 376.1	24 795.0	25 581.2
Татварын бус орлого	41 337.5	56 639.2	112 349.2	71 673.2	89 673.8	126 736.6
Нийтлэг татварын бус орлого	36 219.5	28 585.3	8 279.5	69 663.2	61 220.6	8 442.6
Хөрөнгийн орлого	36.1	8.4	27.7	66.0	0.9	65.1
Тусламжийн орлого	5 082.0	18 719.6	29.4	1 944.0	12 932.4	2.4
Улсын төсөв, орон нутгийн төсөв хоорондын шилжүүлэг	-	9 325.8	104 012.7	-	15 519.9	118 226.5
<b>ТӨСВИЙН ЗАРЛАГА</b>						
<b>Нийт зарлага, эргэж төлөгдөх цэвэр зээлийн хэмжээ</b>	<b>743 611.3</b>	<b>571 363.7</b>	<b>184 408.7</b>	<b>584 154.1</b>	<b>444 021.7</b>	<b>197 286.2</b>
Нийт зарлага	736 504.1	564 663.7	184 001.5	579 367.2	440 208.5	196 312.5
Урсгал зардал	555 504.8	411 992.8	155 784.6	531 187.5	396 402.4	191 938.9
Бараа, ажил үйлчилгээний зардал	246 577.0	146 199.7	112 859.2	240 658.5	137 385.4	115 907.6
Хүү	70 036.1	55 127.6	33.8	66 851.0	66 851.0	-
Татаас	31 448.6	- 36 556.9	4 968.1	19 956.4	51 950.1	5 168.6
Урсгал шилжүүлэг	207 443.1	247 222.5	37 923.5	203 721.7	140 215.9	70 862.8
Засгийн газрын урсгал шилжүүлэг	- 2 211.6	203 657.1	12 069.9	26 117.4	124 477.7	41 181.6
Бусад урсгал шилжүүлэг	209 654.7	43 565.4	25 853.5	177 604.2	15 738.2	29 681.1
Хөрөнгийн зардал	180 999.3	152 670.8	28 216.9	48 179.7	43 806.1	4 373.6
Дотоод эх үүсвэрээр	180 999.3	152 670.8	28 216.9	48 179.7	43 806.1	4 373.6
Эргэж төлөгдөх төлбөрийн хассан цэвэр зээл	7 107.2	6 700.0	407.2	4 787.0	3 813.2	973.7
Эргэж төлөгдөх цэвэр зээл	7 107.2	6 700.0	407.2	4 619.0	3 645.2	973.7
Гадаадын төслийн зээлээс санхүүжих зээл	-	-	-	168.0	168.0	-

<sup>1</sup>Урьдчилсан гүйцэтгэл



## 8.4 ОРОН НУТГИЙН ТӨСӨВ, бүс, аймаг, нийслэлээр, жил бүрийн эхний улирлын байдлаар

Аймаг, нийслэл	Нийт орлого			Орлого			Нийт зарлага			Зарлага			Нийт орлого, нийт зарлагын харьцаа, %			Орлого, зарлагын харьцаа, %			
	2016 I-III	2017 <sup>1</sup> I-III	2016 I-III	2016 I-III	2017 <sup>1</sup> I-III	2016 I-III	2016 I-III	2017 <sup>1</sup> I-III	2016 I-III	2017 <sup>1</sup> I-III	2016 I-III	2017 <sup>1</sup> I-III	2016 I-III	2017 <sup>1</sup> I-III	2016 I-III	2017 <sup>1</sup> I-III	2016 I-III	2017 <sup>1</sup> I-III	
	сая төгрөг																		
<b>ДҮН</b>	<b>496 513.3</b>	<b>590 154.4</b>	<b>189 495.6</b>	<b>243 360.9</b>	<b>467 322.1</b>	<b>487 325.4</b>	<b>448 101.2</b>	<b>463 757.5</b>	<b>106.2</b>	<b>121.1</b>	<b>42.3</b>	<b>52.5</b>							
<b>Баруун бүс</b>	<b>67 557.5</b>	<b>70 980.3</b>	<b>6 451.7</b>	<b>6 415.9</b>	<b>66 527.3</b>	<b>78 575.8</b>	<b>66 527.3</b>	<b>78 575.8</b>	<b>101.5</b>	<b>90.3</b>	<b>9.7</b>	<b>8.2</b>							
Баян-Өлгий	15 847.0	17 921.0	1 298.1	208.9	16 048.1	18 522.1	16 048.1	18 522.1	98.7	96.8	8.1	1.1							
Говь-Алтай	11 936.0	6 513.0	1 198.0	1 425.2	11 133.8	13 790.4	11 133.8	13 790.4	107.2	47.2	10.8	10.3							
Завхан	12 812.1	14 239.2	1 226.3	1 517.9	12 890.9	15 175.9	12 890.9	15 175.9	99.4	93.8	9.5	10.0							
Увс	13 531.8	17 408.8	991.3	1 475.2	13 252.2	17 048.8	13 252.2	17 048.8	102.1	102.1	7.5	8.7							
Ховд	13 430.6	14 898.3	1 738.0	1 788.6	13 202.2	14 038.6	13 202.2	14 038.6	101.7	106.1	13.2	12.7							
<b>Хангайн бүс</b>	<b>97 963.6</b>	<b>112 257.0</b>	<b>21 763.5</b>	<b>27 752.6</b>	<b>89 650.8</b>	<b>97 752.6</b>	<b>89 650.8</b>	<b>97 752.6</b>	<b>109.3</b>	<b>114.8</b>	<b>24.3</b>	<b>28.4</b>							
Архангай	15 828.5	18 123.7	1 811.0	3 237.0	13 652.8	15 631.6	13 652.8	15 631.6	115.9	115.9	13.3	20.7							
Баянхонгор	14 099.8	17 345.0	1 040.3	1 744.0	12 836.6	15 925.2	12 836.6	15 925.2	109.8	108.9	8.1	11.0							
Булган	11 811.7	13 666.6	4 068.8	4 744.7	10 613.6	12 491.1	10 613.6	12 491.1	111.3	109.4	38.3	38.0							
Орхон	20 283.5	21 397.4	11 753.4	12 627.5	17 289.3	14 562.8	17 289.3	14 562.8	117.3	146.9	68.0	86.7							
Өвөрхангай	16 037.7	17 845.6	1 213.6	2 117.3	15 580.0	17 230.3	15 580.0	17 230.3	102.9	103.6	7.8	12.3							
Хөвсгөл	19 902.6	23 878.7	1 876.5	3 282.2	19 678.4	21 911.6	19 678.4	21 911.6	101.1	109.0	9.5	15.0							
<b>Төвийн бүс</b>	<b>88 250.1</b>	<b>109 795.9</b>	<b>27 287.8</b>	<b>37 667.6</b>	<b>83 859.3</b>	<b>89 217.7</b>	<b>80 142.6</b>	<b>83 534.2</b>	<b>105.2</b>	<b>123.1</b>	<b>34.0</b>	<b>45.1</b>							
Говьсүмбэр	3 519.8	11 131.4	1 294.6	950.1	3 039.3	3 375.6	3 039.3	3 375.6	115.8	329.8	42.6	28.1							
Дархан-Уул	14 638.1	14 948.5	4 212.0	5 395.4	11 719.9	12 896.2	11 719.9	12 896.2	124.9	115.9	35.9	41.8							
Дорноговь	10 991.6	12 539.1	3 446.3	4 142.3	10 112.4	11 772.7	10 112.4	11 772.7	108.7	106.5	34.1	35.2							
Дундговь	8 345.2	9 845.9	957.9	1 324.7	7 774.7	9 581.4	7 774.7	9 581.4	107.3	102.8	12.3	13.8							
Өмнөговь	19 330.9	25 060.0	11 717.1	17 226.5	20 291.2	18 668.7	16 574.5	12 985.2	95.3	134.2	70.7	132.7							
Сэлэнгэ	16 201.5	19 676.3	3 590.8	6 089.5	15 597.0	17 181.2	15 597.0	17 181.2	103.9	114.5	23.0	35.4							
Төв	15 223.1	16 594.7	2 069.0	2 539.2	15 324.7	15 741.9	15 324.7	15 741.9	99.3	105.4	13.5	16.1							
<b>Зүүн бүс</b>	<b>38 606.7</b>	<b>40 819.4</b>	<b>7 781.9</b>	<b>8 019.6</b>	<b>34 788.3</b>	<b>39 157.2</b>	<b>34 788.3</b>	<b>39 157.2</b>	<b>111.0</b>	<b>104.2</b>	<b>22.4</b>	<b>20.5</b>							
Дорнод	13 309.8	14 012.4	4 004.5	4 101.4	11 775.2	12 936.0	11 775.2	12 936.0	113.0	108.3	34.0	31.7							
Сүхбаатар	11 815.9	11 357.2	2 101.1	1 670.9	10 573.6	11 120.5	10 573.6	11 120.5	111.7	102.1	19.9	15.0							
Хэнтий	13 481.0	15 449.8	1 676.3	2 247.3	12 439.6	15 100.7	12 439.6	15 100.7	108.4	102.3	13.5	14.9							
<b>Улаанбаатар</b>	<b>204 135.4</b>	<b>256 301.8</b>	<b>126 210.7</b>	<b>163 505.1</b>	<b>192 496.3</b>	<b>182 622.1</b>	<b>176 992.2</b>	<b>164 737.7</b>	<b>106.0</b>	<b>140.3</b>	<b>71.3</b>	<b>99.3</b>							

<sup>1</sup>Урьдчилсан гүйцэтгэл

8.5 ОРОН НУТГИЙН ТӨСВӨӨС УЛСЫН ТӨСӨВТ ТӨВЛӨРҮҮЛЭХ ОРЛОГО, жил бүрийн эхний улирлын байдлаар

Аймаг, нийслэл	2016 I-III	2017 <sup>1</sup> I-III
	сая төгрөг	
<b>ДҮН</b>	<b>19 220.8</b>	<b>23 567.9</b>
Өмнөговь	3 716.7	5 683.5
Улаанбаатар	15 504.1	17 884.4

<sup>1</sup>Урьдчилсан гүйцэтгэл

## 8.6 УЛСЫН ТӨСВИЙН ЗАРЛАГА, төсвийн ерөнхийлөн захирагчаар, жил бүрийн эхний улирлын байдлаар

ТӨСВИЙН ЕРӨНХИЙЛӨН ЗАХИРАГЧ	2014 I-III	2015 I-III	2016 I-III	2017 <sup>1</sup> I-III
	сая төгрөг			
Монгол Улсын Ерөнхийлөгчийн Тамгын газрын дарга	1 507.6	871.3	472.2	1 103.7
Монгол Улсын Их Хурлын дарга	3 663.4	5 015.7	3 573.3	6 088.4
Монгол Улсын Ерөнхий сайд	15 861.4	14 524.3	23 082.7	15 982.8
Монгол Улсын Шадар сайд	19 593.8	21 415.2	21 124.3	21 767.7
Монгол Улсын Үндсэн хуулийн цэцийн дарга	157.4	177.7	191.3	330.2
Улсын дээд шүүхийн ерөнхий шүүгч	524.7	995.6	700.0	884.1
Шүүхийн ерөнхий зөвлөлийн дарга	8 481.8	11 944.1	10 556.1	10 709.5
Улсын ерөнхий прокурор	3 525.8	4 275.3	4 275.2	6 382.3
Үндэсний аюулгүй байдлын зөвлөлийн нарийн бичгийн дарга	307.6	593.0	587.2	376.2
Засгийн газрын хэрэг эрхлэх газрын дарга	3 446.8	2 467.5	2 384.8	1 949.5
Аж үйлдвэрийн сайд	-	1 052.8	1 103.7	-
Байгаль орчин, ногоон хөгжил, аялал жуулчлалын сайд	-	13 833.5	8 468.4	-
Байгаль орчин, ногоон хөгжлийн сайд	11 249.4	-	-	-
Байгаль орчин, аялал жуулчлалын сайд	-	-	-	9 606.2
Барилга, хот байгуулалтын сайд	11 044.7	7 211.3	4 494.0	3 279.3
Батлан хамгаалахын сайд	31 787.0	40 317.6	39 083.1	37 406.5
Боловсрол, соёл, шинжлэх ухаан, спортын сайд	-	-	-	293 258.3
Боловсрол, соёл, шинжлэх ухааны сайд	-	244 100.9	262 599.3	-
Боловсрол, шинжлэх ухааны сайд	225 252.9	-	-	-
Гадаад харилцааны сайд	-	-	-	15 899.3
Гадаад хэргийн сайд	9 731.5	3 436.0	12 973.6	-
Зам, тээврийн хөгжлийн сайд	-	-	-	135 840.4
Зам, тээврийн сайд	33 914.0	33 901.3	137 370.2	-
Хөдөлмөрийн сайд	39 182.5	22 081.4	26 120.6	-
Хүн амын хөгжил, нийгмийн хамгааллын сайд	113 178.4	90 020.3	141 142.0	-
Хөдөлмөр, нийгмийн хамгааллын сайд	-	-	-	252 995.0
Хууль зүйн сайд	67 753.0	83 492.1	86 991.6	-
Хууль зүй, дотоод хэргийн сайд	-	-	-	89 144.7
Уул, уурхай, хүнд үйлдвэрийн сайд	-	-	-	1 721.3
Уул, уурхайн сайд	3 296.1	3 352.7	1 681.3	-
Хүнс, хөдөө аж ахуй, хөнгөн үйлдвэрийн сайд	-	-	-	45 875.4
Хүнс, хөдөө аж ахуйн сайд	-	47 183.4	27 352.7	-
Үйлдвэр, хөдөө аж ахуйн сайд	58 305.2	-	-	-
Сангийн сайд	150 228.7	220 470.5	269 779.7	292 905.3
Соёл, спорт, аялал жуулчлалын сайд	19 548.5	-	-	-
Эрүүл мэнд, спортын сайд	-	110 961.5	133 565.7	-
Эрүүл мэндийн сайд	98 054.1	-	-	127 514.1
Эрчим хүчний сайд	38 594.7	5 216.3	5 833.8	3 413.7
Эдийн засгийн хөгжлийн сайд	7 026.0	-	-	-
Авлигатай тэмцэх газрын дарга	1 858.9	1 968.1	1 748.3	1 799.9
Үндэсний статистикийн хорооны дарга	1 416.6	1 385.2	-	1 257.5
Санхүүгийн зохицуулах хорооны дарга	602.6	749.4	467.7	692.7
Төрийн албаны зөвлөлийн дарга	149.0	141.1	122.8	130.1
Сонгуулийн ерөнхий хорооны дарга	128.0	178.5	286.6	203.2
Хүний эрхийн үндэсний комиссын дарга	217.6	201.8	189.6	174.9
Улсын ерөнхий аудитор	1 549.5	2 011.2	1 908.9	1 988.9
Цагаатгах ажлыг удирдан зохион байгуулах комиссын дарга	152.1	63.9	99.4	192.4

## IX. ГАДААД ХУДАЛДАА

## 9.1 ГАДААД ХУДАЛДААНЫ НИЙТ ЭРГЭЛТ

Хугацаа	Нийт эргэлт	Экспорт	Импорт	Тэнцэл (+,-)
	мянган америк доллар			
2014 I	658 089.1	321 008.9	337 080.1	-16 071.2
II	550 169.1	273 366.5	276 802.6	-3 436.0
III	774 387.8	392 308.4	382 079.4	10 229.0
<b>I-III</b>	<b>1 982 646.0</b>	<b>986 683.9</b>	<b>995 962.1</b>	<b>- 9 278.2</b>
IV	975 732.0	445 525.1	530 206.9	-84 681.8
V	1 058 783.5	489 110.1	569 673.4	-80 563.3
VI	1 063 646.9	558 728.7	504 918.2	53 810.5
VII	983 574.9	459 851.4	523 723.4	-63 872.0
VIII	1 087 063.5	635 841.0	451 222.5	184 618.5
IX	892 471.9	445 521.2	446 950.7	-1 429.5
X	1 033 214.4	581 711.5	451 502.9	130 208.6
XI	944 874.6	586 864.8	358 009.7	228 855.1
XII	988 990.7	584 493.2	404 497.5	179 995.6
<b>I-XII</b>	<b>11 010 998.3</b>	<b>5 774 330.9</b>	<b>5 236 667.4</b>	<b>537 663.5</b>
2015 I	720 012.7	472 719.5	247 293.2	225 426.3
II	495 578.2	280 515.9	215 062.3	65 453.6
III	563 883.1	324 505.7	239 377.3	85 128.4
<b>I-III</b>	<b>1 779 474.0</b>	<b>1 077 741.1</b>	<b>701 732.8</b>	<b>376 008.3</b>
IV	707 098.3	374 570.2	332 528.1	42 042.1
V	829 825.1	417 096.7	412 728.4	4 368.4
VI	892 600.6	500 869.2	391 731.4	109 137.7
VII	812 725.8	442 667.2	370 058.6	72 608.6
VIII	776 726.2	438 736.6	337 989.5	100 747.1
IX	599 280.5	289 339.9	309 940.6	-20 600.6
X	692 818.4	385 771.8	307 046.7	78 725.1
XI	647 539.8	316 188.6	331 351.2	-15 162.5
XII	728 710.8	426 299.0	302 411.8	123 887.3
<b>I-XII</b>	<b>8 466 799.5</b>	<b>4 669 280.5</b>	<b>3 797 519.1</b>	<b>871 761.4</b>
2016 <sup>1</sup> I	528 259.4	329 119.0	199 140.4	129 978.7
II	437 138.5	284 171.4	152 967.1	131 204.4
III	592 612.5	345 666.9	246 945.6	98 721.3
<b>I-III</b>	<b>1 558 010.4</b>	<b>958 957.4</b>	<b>599 053.0</b>	<b>359 904.4</b>
IV	652 087.4	388 396.0	263 691.3	124 704.7
V	736 556.3	427 284.4	309 271.9	118 012.5
VI	745 390.3	418 271.2	327 119.1	91 152.1
VII	682 161.9	348 665.9	333 496.0	15 169.9
VIII	792 610.8	451 759.2	340 851.6	110 907.6
IX	614 007.6	339 487.7	274 519.9	64 967.8
X	713 774.6	393 343.8	320 430.8	72 913.1
XI	861 672.6	550 497.2	311 175.5	239 321.7
XII	918 999.5	640 668.1	278 331.4	362 336.8
<b>I-XII</b>	<b>8 275 271.5</b>	<b>4 917 331.0</b>	<b>3 357 940.5</b>	<b>1 559 390.4</b>
2017 <sup>1</sup> I	705 700.2	428 526.6	277 173.6	151 353.0
II	610 589.5	396 739.1	213 850.4	182 888.6
III	759 843.1	474 640.2	285 203.0	189 437.2
<b>I-III</b>	<b>2 076 132.8</b>	<b>1 299 905.8</b>	<b>776 227.0</b>	<b>523 678.9</b>
	хувь			
<u>2017<sup>1</sup> I-III</u>				
2016 <sup>1</sup> I-III	133.3	135.6	129.6	145.5
<u>2017<sup>1</sup> III</u>				
2016 <sup>1</sup> III	128.2	137.3	115.5	191.9
<u>2017<sup>1</sup> III</u>				
2017 <sup>1</sup> II	124.4	119.6	133.4	103.6

<sup>1</sup> Урьдчилсан гүйцэтгэл

Эх үүсвэр: Гаалийн ерөнхий газар

## 9.2 ЭКСПОРТ, орноор, жил бүрийн эхний улирлын байдлаар

Улс орон	2015		2016 <sup>1</sup>		2017 <sup>1</sup>		2017 <sup>1</sup> I-III
	III	I-III	III	I-III	III	I-III	2016 <sup>1</sup> I-III
	мянган америк доллар						
<b>Дүн</b>	<b>324 505.7</b>	<b>1 077 741.1</b>	<b>345 666.9</b>	<b>958 957.4</b>	<b>474 640.2</b>	<b>1 299 905.8</b>	<b>135.6</b>
<b>Европ</b>	<b>12 209.6</b>	<b>143 305.4</b>	<b>54 663.4</b>	<b>161 750.0</b>	<b>24 275.8</b>	<b>77 937.8</b>	<b>48.2</b>
<b>Европын холбоо</b>	<b>6 152.8</b>	<b>116 404.6</b>	<b>27 152.1</b>	<b>127 761.6</b>	<b>20 807.6</b>	<b>66 971.9</b>	<b>52.4</b>
Австри	88.0	92.9	122.6	126.9	-	169.5	133.5
Бельги	4.9	23.4	19.8	33.2	22.3	581.5	17.52
Болгар	-	-	-	0.2	2.1	2.1	10.12
Дани	-	-	-	-	-	11.3	-
Ирланд	-	-	3.6	3.6	-	2.4	66.1
Испани	557.0	577.5	47.7	108.1	0.7	66.0	61.1
Итали	1 223.1	6 042.7	1 248.9	3 068.4	683.2	5 109.8	166.5
Их Британи	2 899.2	104 573.3	25 213.5	90 762.2	17 886.0	57 405.7	63.2
Латви	-	7.5	-	0.9	-	-	-
Литва	-	-	-	1.5	-	1.4	90.9
Нидерланд	102.6	156.9	15.6	32.0	40.3	313.0	9.82
Польш	3.1	12.2	96.1	115.1	3.0	78.2	67.9
Португаль	-	-	-	0.0	-	-	-
Унгар	70.8	70.8	9.5	13.5	0.5	0.5	3.9
Финлянд	91.4	207.8	13.5	14.3	-	10.7	74.7
Франц	78.6	885.7	13.0	484.0	24.5	606.2	125.3
ХБНГУ	1 005.8	3 452.7	348.3	32 919.6	2 139.7	2 581.9	7.8
Чехийн БНУ	4.6	4.6	-	6.8	5.2	6.0	88.2
Швед	23.8	296.7	-	71.3	0.1	25.8	36.2
<b>Европын бусад орнууд</b>	<b>6 056.8</b>	<b>26 900.8</b>	<b>27 511.3</b>	<b>33 988.3</b>	<b>3 468.2</b>	<b>10 965.8</b>	<b>32.3</b>
Беларусь	-	-	-	79.7	-	-	-
Исланд	-	-	-	-	7.2	7.2	-
Норвеги	7.8	33.3	19.4	19.4	-	9.4	48.6
ОХУ	5 476.3	26 248.1	4 525.4	10 833.1	3 382.6	10 822.8	99.9
Турк	-	-	116.0	118.2	64.5	83.7	70.8
Украин	-	16.1	-	45.3	-	1.9	4.1
Швейцарь	572.7	603.3	22 850.5	22 892.6	14.0	40.8	0.2
<b>Ази</b>	<b>309 868.2</b>	<b>929 105.0</b>	<b>290 362.8</b>	<b>794 220.4</b>	<b>450 090.9</b>	<b>1 219 720.0</b>	<b>153.6</b>
<b>Зүүн Хойд Ази</b>	<b>300 952.0</b>	<b>911 560.8</b>	<b>283 815.2</b>	<b>784 753.8</b>	<b>446 296.0</b>	<b>1 211 875.7</b>	<b>154.4</b>
БНАСАУ	-	691.8	-	-	133.0	642.7	-
БНСУ	7 997.7	21 108.6	299.4	1 121.3	251.7	1 043.1	93.0
БНХАУ	292 427.5	888 658.5	282 940.3	781 210.0	445 133.0	1 207 686.7	154.6
Тайвань	0.7	7.3	947.6	955.4	2 216.9	6 781.5	7.12
Гонконг	250.1	355.8	41.6	87.5	19.6	184.7	2.12
Япон	526.8	1 101.9	575.5	2 422.5	778.4	2 503.3	103.3
<b>Зүүн Өмнөд Ази</b>	<b>3 332.3</b>	<b>5 837.4</b>	<b>3 197.7</b>	<b>5 507.9</b>	<b>3 193.1</b>	<b>6 487.8</b>	<b>117.8</b>
Вьетнам	-	959.7	430.8	430.8	121.4	245.9	57.1
Индонез	0.2	1 062.4	-	2.6	11.6	157.9	61.12
Камбож	-	-	-	0.8	-	-	-
Лаос	-	-	-	2.0	-	-	-
Малайз	12.2	34.1	4.3	15.2	9.9	16.1	106.2
Сингапур	3 320.0	3 776.7	434.1	2 300.7	2 904.7	5 817.7	2.52
Тайланд	-	-	2 328.4	2 744.9	142.4	247.2	9.0
Филиппин	-	4.6	-	10.8	3.1	3.1	28.3

Улс орон	Хүснэгт 9.2-ын үргэлжлэл						
	2015		2016 <sup>1</sup>		2017 <sup>1</sup>		2017 <sup>1</sup> I-III
	III	I-III	III	I-III	III	I-III	2016 <sup>1</sup> I-III
мянган америк доллар							хувь
<b>Азийн бусад орнууд</b>	<b>5 583.9</b>	<b>11 706.8</b>	<b>3 349.9</b>	<b>3 958.8</b>	<b>601.8</b>	<b>1 356.6</b>	<b>34.3</b>
Азербайжан	-	-	-	1.0	-	-	-
Арабын Нэгдсэн Эмират Улс	5 201.5	10 327.4	1 197.9	1 303.4	-	268.7	20.6
Балба	-	12.9	0.1	0.1	-	8.6	88.42
Израиль	0.2	0.3	-	0.1	0.1	0.2	119.6
Иран	-	-	-	-	543.4	689.6	-
Казахстан	16.3	197.3	30.3	120.5	43.2	100.1	83.1
Катар	-	-	-	-	-	16.8	-
Киргизстан	39.2	329.3	16.1	16.1	-	-	-
Кувейт	-	-	-	4.8	-	-	-
Ливан	-	15.0	-	-	-	-	-
Пакистан	-	1.0	-	-	-	-	-
Саудын Арабын Вант Улс	-	-	1 926.9	1 926.9	-	-	-
Энэтхэг	326.7	823.6	178.7	585.9	15.2	272.7	46.5
<b>Африк</b>	<b>14.7</b>	<b>18.6</b>	<b>-</b>	<b>16.4</b>	<b>10.0</b>	<b>10.0</b>	<b>60.9</b>
Египет	-	0.4	-	0.5	-	-	-
Маврикий (Брит)	-	-	-	-	10.0	10.0	-
Өмнөд Африкийн Бүгд Найрамдах Улс	14.7	14.7	-	16.0	-	-	-
Уганда	-	3.5	-	-	-	-	-
<b>Америк</b>	<b>801.7</b>	<b>2 525.4</b>	<b>252.5</b>	<b>2 412.3</b>	<b>261.2</b>	<b>2 177.8</b>	<b>90.3</b>
АНУ	706.7	2 254.6	93.1	1 906.5	235.1	1 933.1	101.4
Бразил	-	-	-	-	15.7	15.7	-
Канад	95.0	270.8	159.4	491.1	10.5	219.4	44.7
Мексик	-	-	-	14.8	-	9.7	65.8
<b>Австрали</b>	<b>1 611.4</b>	<b>2 786.7</b>	<b>388.3</b>	<b>558.2</b>	<b>2.2</b>	<b>60.2</b>	<b>10.8</b>
Австрали	1 538.4	2 691.4	388.3	552.8	1.1	54.9	9.9
Вануату	71.2	71.2	-	-	-	-	-
Шинэ Зеланд	1.8	24.0	-	5.5	1.2	5.3	97.1

<sup>1</sup> Урьдчилсан гүйцэтгэл<sup>2</sup> Дахин их

## 9.3 ЭКСПОРТ, барааны бүлгээр, жил бүрийн эхний улирлын байдлаар

Барааны бүлэг	2015		2016 <sup>1</sup>		2017 <sup>1</sup>		2017 <sup>1</sup> I-III
	III	I-III	III	I-III	III	I-III	2016 <sup>1</sup> I-III
	мянган америк доллар						
<b>Дүн</b>	<b>324 505.7</b>	<b>1 077 741.1</b>	<b>345 666.9</b>	<b>958 957.4</b>	<b>474 640.2</b>	<b>1 299 905.8</b>	<b>135.6</b>
Мал, амьтад, тэдгээрээс гаралтай бүтээгдэхүүн	2 711.2	5 639.8	1 826.1	4 656.3	2 106.6	6 930.4	148.8
Ургамлын гаралтай бүтээгдэхүүн	3 643.1	19 503.8	5 390.6	18 201.9	8 499.1	16 741.2	92.0
Мал, амьтан, болон ургамлын гаралтай өөх, тос	1.0	4.1	18.4	19.9	4.4	33.0	165.6
Хүнсний бэлэн бүтээгдэхүүн	1 329.1	9 310.1	427.2	1 111.1	791.4	3 531.3	3.22
Эрдэс бүтээгдэхүүн	290 662.7	871 130.2	270 768.9	733 383.8	432 112.8	1 159 867.1	158.2
Хими, химийн үйлдвэрийн бүтээгдэхүүн	41.6	282.7	181.3	195.7	6.6	22.2	11.3
Хуванцар, каучук, түүгээр хийсэн эдлэл	259.3	506.0	432.8	568.8	132.1	328.4	57.7
Түүхий болон боловсруулсан арьс, шир, ангийн үс, эдгээрээр хийсэн эдлэл	2 895.5	11 545.5	2 523.1	12 585.0	2 941.9	10 527.4	83.7
Мод, модон эдлэл	80.1	171.6	49.0	90.6	82.7	179.2	197.9
Целлюлоз, цаас картон, тэдгээрээр хийсэн зүйл	0.1	75.6	6.3	17.0	4.0	25.2	148.4
Нэхмэл, нэхмэл бүтээгдэхүүн	4 392.6	20 937.7	7 990.6	22 499.0	3 442.0	24 575.6	109.2
Гутал, малгай, шүхэр, өд, хиймэл цэцэг	12.9	57.0	20.0	164.7	46.5	222.4	135.0
Чулуун зүйлс, шил, шилэн сав	1.0	4.9	4.7	15.4	0.0	6.6	43.0
Үнэт, хагас үнэт чулуу, металл гоёлын зүйлс	275.7	98 236.8	47 903.0	111 660.3	12 961.7	43 722.5	39.2
Үндсэн төмөрлөг, түүгээр хийсэн бүтээгдэхүүн	7 930.2	18 226.9	3 874.7	14 565.2	6 827.4	24 066.6	165.2
Машин, механик төхөөрөмж, цахилгаан хэрэгсэл, дуу хураагч, зурагт, тэдгээрийн сэлбэг, эд анги	4 228.6	14 654.0	1 778.2	3 754.6	1 066.8	3 721.3	99.1
Авто, агаар, усан замын тээврийн хэрэгсэл, тэдгээрийн эд анги	5 665.0	6 811.6	2 239.3	34 933.7	3 562.1	4 555.3	13.0
Хараа зүй, гэрэл, кино зураг, хэмжүүр, хяналт, эмнэлэг, мэс заслын багаж, цаг, хөгжмийн зэмсэг	266.5	306.1	49.3	152.7	6.5	382.5	2.52
Үйлдвэрийн төрөл бүрийн бараа	109.2	322.1	183.2	379.7	45.5	465.5	122.6
Бусад	-	14.3	0.4	2.0	0.0	1.9	94.9

<sup>1</sup> Урьдчилсан гүйцэтгэл<sup>2</sup> Дахин их

## 9.4 ЭКСПОРТЫН ЗАРИМ НЭРИЙН БАРАА, орноор, жил бүрийн эхний улирлын байдлаар

Улс орон	Цайрын хүдэр, баяжмал			Зэсийн баяжмал			Төмрийн хүдэр, баяжмал		
	2015 I-III	2016 <sup>1</sup> I-III	2017 <sup>1</sup> I-III	2015 I-III	2016 <sup>1</sup> I-III	2017 <sup>1</sup> I-III	2015 I-III	2016 <sup>1</sup> I-III	2017 <sup>1</sup> I-III
	мянган америк доллар								
<b>Дүн</b>	<b>34 982.9</b>	<b>22 510.3</b>	<b>40 297.1</b>	<b>512 209.4</b>	<b>481 561.5</b>	<b>380 233.5</b>	<b>58 154.9</b>	<b>29 062.4</b>	<b>70 138.6</b>
БНХАУ	34 982.9	22 510.3	40 297.1	497 860.5	481 561.5	380 233.5	58 154.9	28 056.1	70 138.6
ОХУ	-	-	-	14 348.9	-	-	-	-	-
Сингапур	-	-	-	-	-	-	-	1 006.3	-

## Хүснэгт 9.4-ийн үргэлжлэл

Улс орон	Чулуун нүүрс			Молибдений хүдэр ба баяжмал			Жоншны хүдэр ба баяжмал		
	2015 I-III	2016 <sup>1</sup> I-III	2017 <sup>1</sup> I-III	2015 I-III	2016 <sup>1</sup> I-III	2017 <sup>1</sup> I-III	2015 I-III	2016 <sup>1</sup> I-III	2017 <sup>1</sup> I-III
	мянган америк доллар								
<b>Дүн</b>	<b>141 308.5</b>	<b>98 897.6</b>	<b>538 492.4</b>	<b>8 812.8</b>	<b>6 134.6</b>	<b>8 630.0</b>	<b>13 111.1</b>	<b>12 179.3</b>	<b>12 207.1</b>
БНСУ	-	-	-	5 037.5	-	-	373.2	25.6	-
БНХАУ	134 795.5	98 897.6	526 066.1	3 620.4	5 597.1	8 630.0	4 848.2	4 388.0	4 853.1
Их Британи	3 418.5	-	12 425.1	-	-	-	-	-	-
Казахстан	-	-	-	-	-	-	-	50.2	-
Киргизстан	-	-	-	154.8	-	-	145.9	-	-
ОХУ	558.4	-	1.2	-	537.5	-	7 727.8	7 715.5	7 354.0
Сингапур	2 536.1	-	-	-	-	-	-	-	-
Украин	-	-	-	-	-	-	16.1	-	-

## Хүснэгт 9.4-ийн үргэлжлэл

Улс орон	Боловсруулаагүй буюу хагас боловсруулсан алт			Самнасан ноолуур			Хонины самнаагүй ноос		
	2015 I-III	2016 <sup>1</sup> I-III	2017 <sup>1</sup> I-III	2015 I-III	2016 <sup>1</sup> I-III	2017 <sup>1</sup> I-III	2015 I-III	2016 <sup>1</sup> I-III	2017 <sup>1</sup> I-III
	мянган америк доллар								
<b>Дүн</b>	<b>97 960.7</b>	<b>111 289.2</b>	<b>43 708.7</b>	<b>5 150.3</b>	<b>2 704.8</b>	<b>2 510.0</b>	<b>2 738.4</b>	<b>3 510.8</b>	<b>2 071.9</b>
АНУ	-	34.7	-	-	-	-	-	-	-
БНСУ	-	-	-	-	-	4.9	75.4	-	-
БНХАУ	-	-	-	1 478.1	-	34.7	1 934.4	3 039.0	2 002.5
Итали	-	-	-	2 698.9	1 163.8	2 311.2	-	-	-
Их Британи	97 960.7	88 454.2	43 708.7	806.4	1 423.9	-	-	-	-
ОХУ	-	-	-	-	-	-	-	-	15.1
Пакистан	-	-	-	-	-	-	1.0	-	-
Швейцарь	-	22 800.3	-	-	-	-	-	-	-
Энэтхэг	-	-	-	89.4	114.1	99.3	727.6	471.8	54.3
Япон	-	-	-	77.5	2.9	60.0	-	-	-

## Хүснэгт 9.4-ийн үргэлжлэл

Улс орон	Үхэр, адууны боловсруулсан шир			Хонь, хурганы боловсруулсан арьс			Ямаа, ишигний боловсруулсан арьс		
	2015 I-III	2016 <sup>1</sup> I-III	2017 <sup>1</sup> I-III	2015 I-III	2016 <sup>1</sup> I-III	2017 <sup>1</sup> I-III	2015 I-III	2016 <sup>1</sup> I-III	2017 <sup>1</sup> I-III
	мянган америк доллар								
<b>Дүн</b>	<b>2 397.5</b>	<b>2 244.4</b>	<b>4 879.9</b>	<b>3 268.4</b>	<b>800.4</b>	<b>171.5</b>	<b>4 471.1</b>	<b>2 525.0</b>	<b>3 357.4</b>
БНСУ	-	-	-	-	-	-	-	-	34.9
БНХАУ	365.6	967.4	3 102.0	3 190.6	427.9	151.6	3 424.7	2 172.9	2 817.1
Вьетнам	-	-	-	-	-	-	-	50.7	91.4
Итали	1 824.4	622.5	1 531.2	77.8	372.5	19.9	1 046.2	301.3	373.2
Тайланд	-	654.4	246.8	-	-	-	-	-	-
Турк	-	-	-	-	-	-	-	-	40.8
Португаль	-	-	-	-	0.0	-	-	-	-
Финлянд	207.5	-	-	-	-	-	0.2	-	-

<sup>1</sup> Урьдчилсан гүйцэтгэл



## 9.5 ЭКСПОРТЫН ГОЛ НЭРИЙН БАРАА, жил бүрийн эхний улирлын байдлаар

Гол нэр төрлийн бараа	Хэмжих нэгж	2015 I-III		2016 <sup>1</sup> I-III		2017 <sup>1</sup> I-III	
		Тоо хэмжээ	Үнийн дүн, мянган америк доллар	Тоо хэмжээ	Үнийн дүн, мянган америк доллар	Тоо хэмжээ	Үнийн дүн, мянган америк доллар
Адууны мах	т	1 158.9	2 499.5	1 021.0	1 826.8	2 631.0	4 364.2
Малын дайвар бүтээгдэхүүн	т	19.3	28.3	4.3	18.0	30.8	34.8
Хөлдүү загас	т	63.1	85.9	15.0	20.2	-	-
Богийн өлөн гэдэс	т	115.9	2 581.9	91.6	1 383.7	95.4	1 320.0
Адууны дэл, сүүл	т	-	-	159.8	629.3	103.6	113.0
Боловсруулаагүй буюу хагас боловсруулсан алт	т	2.5	97 960.7	2.9	111 289.2	1.1	43 708.7
Зэсийн баяжмал	мян.т	309.4	512 209.4	412.8	481 561.5	365.8	380 233.5
Молибдений хүдэр ба баяжмал	мян.т	1.1	8 812.8	1.6	6 134.6	1.7	8 630.0
Жоншны хүдэр ба баяжмал	мян.т	56.4	13 111.1	53.5	12 179.3	53.1	12 207.1
Төмрийн хүдэр, баяжмал	мян.т	997.9	58 154.9	991.7	29 062.4	1 106.7	70 138.6
Хар тугалганы хүдэр, баяжмал	т	-	-	446.4	338.8	3 962.0	10 408.3
Цайрын хүдэр баяжмал	мян.т	28.2	34 982.9	22.8	22 510.3	27.4	40 297.1
Гянтболдын хүдэр, баяжмал	т	292.8	2 492.9	226.5	1 801.5	83.8	732.3
Тунгаасан зэс ба хайлш	т	3 083.4	17 466.5	3 002.8	13 381.4	4 083.0	23 007.0
Үнэт металлын хүдэр, баяжмал	мян.т	27.0	7 020.8	16.8	6 122.0	-	-
Үхэр, адууны боловсруулсан шир	сая дм2	18.7	2 397.5	19.0	2 244.4	45.7	4 879.9
Үхэр, адууны боловсруулаагүй шир	мян.ш	85.9	1 340.9	346.2	6 897.5	106.2	1 838.3
Хонь, хурганы боловсруулсан арьс	сая дм2	35.0	3 268.4	13.3	800.4	5.9	171.5
Ямаа, ишигний боловсруулсан арьс	сая дм2	45.2	4 471.1	29.4	2 525.0	63.1	3 357.4
Хонины самнаагүй ноос	т	1 989.5	2 738.4	2 861.9	3 510.8	1 795.4	2 071.9
Бохир ноолуур	т	-	-	25.0	875.1	1.5	62.3
Самнасан ноолуур	т	52.8	5 150.3	37.7	2 704.8	36.1	2 510.0
Хөнжил ба аяны хөнжил	ш	295	28.5	240	22.5	7 602	193.0
Нүүрс	мян.т	3 244.6	141 308.5	3 270.7	99 173.7	8 137.5	541 313.2
Чулуун нүүрс	мян.т	3 244.6	141 308.5	3 252.4	98 897.6	8 016.7	538 492.4
Боловсруулаагүй газрын тос	мян.баррель	1 921.2	91 800.2	2 221.0	73 233.4	1 839.2	93 129.6

<sup>1</sup> Урьдчилсан гүйцэтгэл

## 9.6 ИМПОРТ, орноор, жил бүрийн эхний улирлын байдлаар

Улс орон	2015		2016 <sup>1</sup>		2017 <sup>1</sup>		2017 <sup>1</sup> I-III
	III	I-III	III	I-III	III	I-III	2016 <sup>1</sup> I-III
	мянган америк доллар						
<b>Дүн</b>	<b>239 377.3</b>	<b>701 732.8</b>	<b>246 945.6</b>	<b>599 053.0</b>	<b>285 203.0</b>	<b>776 227.0</b>	<b>129.6</b>
<b>Европ</b>	<b>99 358.5</b>	<b>296 754.8</b>	<b>95 184.2</b>	<b>243 756.4</b>	<b>124 932.3</b>	<b>346 570.9</b>	<b>142.2</b>
<b>Европын холбоо</b>	<b>20 298.9</b>	<b>62 963.1</b>	<b>29 460.2</b>	<b>67 183.1</b>	<b>31 830.1</b>	<b>85 981.9</b>	<b>128.0</b>
Австри	2 277.8	2 705.3	236.5	2 256.7	406.9	888.8	39.4
Бельги	308.8	2 288.8	390.6	828.2	636.1	1 259.2	152.0
Болгар	43.2	229.0	59.3	225.8	101.1	462.0	2.02
Грек	6.7	176.3	90.0	170.7	15.0	58.5	34.3
Дани	376.8	576.9	209.4	428.0	132.4	497.5	116.2
Ирланд	162.9	426.1	153.0	888.3	196.6	798.8	89.9
Испани	441.3	1 382.9	1 255.8	2 564.0	1 942.9	4 128.5	161.0
Итали	1 699.0	5 841.4	3 043.3	6 116.4	3 846.6	8 498.7	139.0
Их Британи	1 567.9	5 123.5	852.4	4 483.5	3 433.6	5 886.1	131.3
Кипр	45.0	113.2	0.8	130.5	38.5	76.6	58.7
Латви	106.7	176.7	157.2	239.0	32.0	147.5	61.7
Литва	5.1	106.5	3.8	103.8	210.7	603.6	5.82
Люксембург	2.7	4.6	4.2	4.4	6.3	6.8	155.1
Мальта	2.0	4.7	0.5	7.5	0.2	4.8	63.7
Нидерланд	959.0	2 488.6	670.3	1 599.8	1 090.9	2 700.0	168.8
Польш	2 414.5	6 268.2	2 950.1	7 021.4	3 302.3	10 028.6	142.8
Португаль	23.3	226.3	36.3	111.0	107.4	146.3	131.8
Румын	247.0	644.6	259.5	683.7	175.8	818.0	119.7
Словак	14.7	258.8	111.6	238.5	97.8	251.3	105.3
Словени	721.9	3 885.1	864.3	2 955.5	1 527.2	3 557.7	120.4
Унгар	592.4	1 700.8	553.0	1 452.0	842.4	2 357.6	162.4
Финлянд	95.4	509.7	244.4	2 836.2	599.0	2 318.3	81.7
Франц	1 076.4	3 385.2	883.4	2 765.7	1 203.7	3 416.9	123.5
ХБНГУ	6 240.7	19 999.7	14 568.1	25 158.9	8 340.8	23 229.5	92.3
Хорват	21.9	62.1	14.2	37.5	10.4	54.1	144.3
Чехийн БНУ	272.5	796.6	773.6	2 241.7	2 478.8	3 292.0	146.9
Швед	524.4	3 385.2	974.3	1 450.6	1 053.1	10 482.3	7.22
Эстон	48.8	196.3	100.2	183.8	1.4	11.8	6.4
<b>Европын бусад орнууд</b>	<b>79 059.6</b>	<b>233 791.7</b>	<b>65 724.1</b>	<b>176 573.4</b>	<b>93 102.3</b>	<b>260 589.0</b>	<b>147.6</b>
Албани	3.4	6.3	16.7	23.6	21.1	32.4	137.3
Беларусь	436.0	1 469.4	300.1	3 562.0	2 945.3	11 687.1	3.32
Босни Герцеговина	4.3	22.2	10.6	21.1	13.8	27.7	130.9
Исланд	-	-	-	0.1	0.4	10.0	70.02
Македони	303.7	694.7	403.2	987.9	318.1	725.3	73.4
Молдав	4.3	35.8	44.9	168.4	63.7	172.7	102.5
Норвеги	55.1	100.4	22.5	105.6	32.0	108.2	102.4
ОХУ	71 963.5	209 786.2	60 292.8	158 698.6	85 933.0	230 162.8	145.0
Серби	33.9	89.0	93.4	227.4	30.4	61.3	27.0
Турк	3 527.8	9 047.8	1 736.4	5 167.6	1 937.0	6 788.0	131.4
Украин	1 873.9	10 569.4	1 780.7	5 901.8	1 454.5	4 023.2	68.2
Швейцарь	853.5	1 968.7	1 022.8	1 708.2	352.6	6 789.2	4.02
Бусад	-	1.6	-	0.8	0.6	1.2	142.2
<b>Ази</b>	<b>127 150.7</b>	<b>371 619.3</b>	<b>135 605.2</b>	<b>320 807.3</b>	<b>139 397.9</b>	<b>384 972.5</b>	<b>120.0</b>
<b>Зүүн Хойд Ази</b>	<b>113 216.2</b>	<b>327 395.5</b>	<b>118 901.8</b>	<b>280 827.2</b>	<b>123 400.1</b>	<b>339 072.6</b>	<b>120.7</b>
БНАСАУ	11.2	11.2	0.6	0.6	-	93.0	155.32
БНСУ	17 348.3	47 603.8	13 101.7	35 241.4	16 347.6	35 785.6	101.5
БНХАУ	77 211.5	220 191.8	83 880.9	190 799.6	77 452.7	228 463.8	119.7
Тайвань	622.2	1 359.0	510.6	1 900.7	449.8	1 124.7	59.2
Гонконг	1 853.6	4 019.0	829.7	2 687.7	472.9	1 010.4	37.6
Япон	18 645.2	59 588.7	21 918.6	54 785.7	29 599.7	74 730.1	136.4

Улс орон	Хүснэгт 9.6-ийн үргэлжлэл						2017 <sup>1</sup> I-III
	2015		2016 <sup>1</sup>		2017 <sup>1</sup>		
	III	I-III	III	I-III	III	I-III	2016 <sup>1</sup> I-III
	мянган америк доллар						хувь
<b>Зүүн Өмнөд Ази</b>	<b>9 595.9</b>	<b>30 662.3</b>	<b>11 714.0</b>	<b>25 879.6</b>	<b>9 586.0</b>	<b>28 051.2</b>	<b>108.4</b>
Вьетнам	1 623.4	4 998.2	3 614.3	7 225.0	2 690.6	7 324.0	101.4
Индонез	622.4	2 214.3	610.8	2 020.4	613.4	2 467.5	122.1
Камбож	26.5	110.9	61.2	148.9	113.8	197.0	132.4
Лаос	-	8.9	0.8	1.5	2.2	4.6	3.02
Малайз	3 004.1	9 501.5	2 065.4	7 510.5	1 957.1	6 937.2	92.4
Мьянмар	3.2	38.4	92.8	108.8	13.0	24.8	22.8
Сингапур	1 744.2	6 668.8	1 138.6	2 585.6	1 475.2	4 698.0	181.7
Тайланд	2 112.2	6 194.6	3 871.6	5 635.3	2 501.6	5 837.8	103.6
Филиппин	459.9	926.8	258.6	643.5	219.0	560.3	87.1
<b>Азийн бусад орнууд</b>	<b>4 338.5</b>	<b>13 561.4</b>	<b>4 989.4</b>	<b>14 100.6</b>	<b>6 411.8</b>	<b>17 848.6</b>	<b>126.6</b>
Азербайжан	0.9	105.5	3.0	3.0	1.1	9.2	3.02
Арабын Нэгдсэн Эмират Улс	32.9	102.4	2.5	68.3	26.2	225.5	3.32
Армен	-	25.0	-	-	-	-	-
Балба	0.3	9.3	2.8	3.8	-	3.4	90.4
Бангладеш	316.2	1 135.0	639.3	1 471.9	646.3	1 438.7	97.7
Гүрж	58.5	175.5	0.8	363.2	0.3	137.0	37.7
Иран	7.4	170.1	21.3	26.9	4.0	54.5	2.02
Израиль	54.4	94.8	16.3	212.3	211.8	277.4	130.7
Катар	-	-	-	-	196.5	196.5	-
Казахстан	2 273.0	6 453.1	2 970.4	7 509.6	3 190.2	8 511.1	113.3
Киргизстан	1.2	39.1	8.5	146.7	84.9	85.2	58.1
Пакистан	50.7	251.5	164.3	351.1	93.5	397.6	113.3
Саудын Арабын Вант Улс	-	114.8	0.5	0.5	-	105.1	199.42
Узбекстан	678.4	1 358.2	11.6	83.9	3.4	253.9	3.02
Шри Ланк	82.9	327.3	83.8	374.1	58.9	221.7	59.3
Энэтхэг	774.3	3 190.3	1 064.1	3 483.3	1 893.4	5 928.3	170.2
Бусад	7.5	9.5	0.1	2.1	1.4	3.5	172.0
<b>Африк</b>	<b>312.8</b>	<b>648.3</b>	<b>286.0</b>	<b>690.3</b>	<b>517.0</b>	<b>1 319.2</b>	<b>191.1</b>
Гана	-	-	-	-	12.5	12.5	-
Египет	60.7	85.7	28.4	71.2	67.1	203.6	2.92
Маврикий (Брит)	3.0	8.7	0.4	4.8	3.2	4.7	98.6
Мали	-	-	-	-	59.0	59.0	-
Марокко	89.9	192.8	120.6	321.0	142.3	462.3	144.0
Намиби	-	-	-	-	65.0	65.0	-
Өмнөд Африкийн Бүгд Найрамдах Улс	71.4	118.6	36.6	56.5	76.4	333.1	5.92
Тунис	87.3	233.1	91.8	221.6	79.8	157.3	71.0
Бусад	0.5	9.4	8.2	15.1	11.6	21.6	142.5
<b>Америк</b>	<b>11 638.4</b>	<b>28 982.0</b>	<b>14 262.2</b>	<b>29 778.4</b>	<b>17 464.5</b>	<b>36 472.1</b>	<b>122.5</b>
АНУ	8 690.9	22 718.1	11 488.9	22 805.8	14 379.5	27 821.2	122.0
Аргентин	80.4	590.9	8.4	288.8	356.2	666.7	2.32
Бразил	12.5	220.9	362.1	1 493.8	491.4	1 513.9	101.3
Гватемал	210.6	652.0	632.3	822.2	-	-	-
Канад	1 360.0	2 842.9	571.9	2 773.6	402.6	3 149.3	113.5
Колумб	0.3	1.3	1.6	3.5	20.2	26.4	7.42
Коста Рика	0.1	2.1	6.9	14.3	32.3	49.3	3.42
Куба	-	0.4	-	0.5	-	5.8	12.22
Мексик	1 157.2	1 609.2	1 063.7	1 335.2	1 592.8	2 843.0	2.12
Перу	0.3	10.4	3.1	10.6	1.6	8.9	83.5
Чили	92.9	259.5	47.3	79.8	85.1	116.8	146.4
Эквадор	23.6	38.8	24.3	46.0	76.7	191.5	4.22
Бусад	9.6	35.5	51.7	104.2	26.1	79.4	76.2
<b>Австрали</b>	<b>917.0</b>	<b>3 728.5</b>	<b>1 607.9</b>	<b>4 020.6</b>	<b>2 891.2</b>	<b>6 892.3</b>	<b>171.4</b>
Австрали	623.4	2 451.7	1 277.3	3 541.5	2 563.3	5 396.4	152.4
Фижи	-	0.1	-	-	5.2	17.6	-
Шинэ Зеланд	293.6	1 275.0	330.6	479.0	322.7	1 478.2	3.12
Бусад	-	1.6	-	-	-	-	-

<sup>1</sup> Урьдчилсан гүйцэтгэл<sup>2</sup> Дахин их

## 9.7 ИМПОРТ, барааны бүлгээр, жил бүрийн эхний улирлын байдлаар

Барааны бүлэг	2015		2016 <sup>1</sup>		2017 <sup>1</sup>		2017 <sup>1</sup> I-III
	III	I-III	III	I-III	III	I-III	2016 <sup>1</sup> I-III
	мянган америк доллар						
<b>Дүн</b>	<b>239 377.3</b>	<b>701 732.8</b>	<b>246 945.6</b>	<b>599 053.0</b>	<b>285 203.0</b>	<b>776 227.0</b>	<b>129.6</b>
Мал, амьтад, тэдгээрээс гаралтай бүтээгдэхүүн	2 798.2	9 280.4	2 316.1	5 100.9	3 774.1	9 578.0	187.8
Ургамлын гаралтай бүтээгдэхүүн	4 831.2	18 416.9	10 619.1	30 682.5	5 123.6	15 084.0	49.2
Мал, амьтан, болон ургамлын гаралтай өөх, тос	1 503.8	6 020.2	1 648.7	4 812.7	2 012.8	5 791.7	120.3
Хүнсний бэлэн бүтээгдэхүүн	21 417.9	66 650.5	23 803.4	60 528.8	27 846.9	71 480.0	118.1
Эрдэс бүтээгдэхүүн	68 275.1	198 495.3	56 512.5	129 153.6	63 416.7	192 046.4	148.7
Хими, химийн үйлдвэрийн бүтээгдэхүүн	20 173.2	50 516.0	16 716.5	44 740.3	21 989.5	57 514.9	128.6
Хуванцар, каучук, түүгээр хийсэн эдлэл	7 924.6	30 919.2	11 217.9	23 725.3	12 767.4	30 074.3	126.8
Түүхий болон боловсруулсан арьс, шир, ангийн үс, эдгээрээр хийсэн эдлэл	442.6	1 161.8	577.3	1 171.8	436.0	1 959.2	167.2
Мод, модон эдлэл	2 227.4	6 700.8	1 515.3	3 770.8	2 403.4	5 580.5	148.0
Целлюлоз, цаас картон, тэдгээрээр хийсэн зүйл	3 045.6	10 589.6	3 181.9	8 565.9	2 871.3	10 995.1	128.4
Нэхмэл, нэхмэл бүтээгдэхүүн	3 908.9	12 459.4	5 645.4	12 576.0	6 152.0	14 339.5	114.0
Гутал, малгай, шүхэр, өд, хиймэл цэцэг	993.4	2 308.5	1 152.4	2 240.2	1 004.7	2 470.7	110.3
Чулуун зүйлс, шил, шилэн сав	6 367.6	19 291.6	4 919.9	15 223.6	4 611.7	12 328.4	81.0
Үнэт, хагас үнэт чулуу, металл гоёлын зүйлс	140.2	347.1	82.9	394.5	103.8	359.4	91.1
Үндсэн төмөрлөг, түүгээр хийсэн бүтээгдэхүүн	20 031.1	48 214.1	14 110.9	34 889.8	17 896.0	44 606.4	127.8
Машин, механик төхөөрөмж, цахилгаан хэрэгсэл, дуу хураагч, зурагт, тэдгээрийн сэлбэг, эд анги	44 141.3	125 355.0	52 308.1	123 111.9	63 688.4	175 534.1	142.6
Авто, агаар, усан замын тээврийн хэрэгсэл, тэдгээрийн эд анги	21 191.9	64 524.9	29 960.2	69 258.2	40 842.3	96 945.2	140.0
Хараа зүй, гэрэл, кино зураг, хэмжүүр, хяналт, эмнэлэг, мэс заслын багаж, цаг, хөгжмийн зэмсэг	4 949.9	10 730.9	4 841.8	12 369.1	4 516.3	13 594.1	109.9
Үйлдвэрийн төрөл бүрийн бараа	5 007.5	19 623.7	5 795.1	16 557.6	3 689.1	15 769.3	95.2
Бусад	6.1	127.1	20.0	179.4	57.0	175.9	98.0

<sup>1</sup> Урьдчилсан гүйцэтгэл

## 9.8 ИМПОРТЫН ЗАРИМ НЭРИЙН БАРАА, орноор, жил бүрийн эхний улирлын байдлаар

Улс орон	Гурил			Тахиа, шувуудын мах ба дайвар бүтээгдэхүүн			Ногоон цай		
	2015 I-III	2016 <sup>1</sup> I-III	2017 <sup>1</sup> I-III	2015 I-III	2016 <sup>1</sup> I-III	2017 <sup>1</sup> I-III	2015 I-III	2016 <sup>1</sup> I-III	2017 <sup>1</sup> I-III
	мянган америк доллар								
<b>Дүн</b>	<b>1 143.8</b>	<b>3 439.1</b>	-	<b>3 575.8</b>	<b>1 688.8</b>	<b>2 766.6</b>	<b>477.0</b>	<b>563.2</b>	<b>382.9</b>
АНУ	0.1	-	-	2 567.7	-	-	-	-	-
БНСУ	17.5	-	-	-	-	-	-	-	-
БНХАУ	-	-	-	926.7	1 500.8	2 645.4	302.3	375.4	267.5
Бразил	-	-	-	-	41.3	45.7	-	-	-
Гүрж	-	-	-	-	-	-	174.7	187.8	115.4
Казахстан	364.5	864.8	-	-	-	-	-	-	-
ОХУ	758.5	2 574.3	-	49.6	146.7	59.5	-	-	-
Турк	3.1	-	-	-	-	-	-	-	-
Польш	-	-	-	-	-	16.0	-	-	-
Украйн	-	-	-	31.8	-	-	-	-	-

Хүснэгт 9.8-ын үргэлжлэл									
Улс орон	Цагаан будаа			Элсэн чихэр			Маргарин		
	2015 I-III	2016 <sup>1</sup> I-III	2017 <sup>1</sup> I-III	2015 I-III	2016 <sup>1</sup> I-III	2017 <sup>1</sup> I-III	2015 I-III	2016 <sup>1</sup> I-III	2017 <sup>1</sup> I-III
	мянган америк доллар								
<b>Дүн</b>	<b>1 858.6</b>	<b>2 453.9</b>	<b>2 239.4</b>	<b>3 355.7</b>	<b>4 416.9</b>	<b>5 546.5</b>	<b>1 222.8</b>	<b>929.9</b>	<b>1 325.3</b>
Австрали	20.2	55.6	58.2	-	-	0.7	-	-	-
АНУ	9.3	33.0	7.4	0.1	0.5	-	-	-	-
БНСУ	4.3	37.6	2.2	32.1	63.4	91.0	-	0.1	-
БНХАУ	836.4	184.6	43.0	-	0.9	4.6	-	32.1	-
Бразил	-	-	-	-	984.5	237.0	-	-	-
Вьетнам	210.3	1 271.6	69.0	-	-	-	-	-	-
Гватемал	-	-	-	650.0	821.3	-	-	-	-
Итали	-	-	-	-	0.3	-	-	1.7	-
Казахстан	-	18.5	42.8	-	-	-	-	-	-
Малайз	-	-	-	-	-	-	207.9	-	118.1
ОХУ	618.5	736.3	1 987.2	0.2	2.3	295.1	1 010.1	891.2	1 199.3
Польш	-	-	-	-	-	1 493.0	-	-	-
Тайланд	14.6	26.4	15.1	2 672.3	2 100.3	2 013.6	-	-	-
Турк	-	-	-	-	-	-	4.8	-	-
Энэтхэг	145.0	-	10.4	-	435.8	1 407.7	-	-	-
Япон	-	90.3	2.8	0.1	-	-	-	-	-
Бусад	-	-	1.2	0.9	7.5	3.8	-	4.8	7.9

Хүснэгт 9.8-ын үргэлжлэл									
Улс орон	Нийлэг мяндсан даавуу			Автобензин			Дизелийн түлш		
	2015 I-III	2016 <sup>1</sup> I-III	2017 <sup>1</sup> I-III	2015 I-III	2016 <sup>1</sup> I-III	2017 <sup>1</sup> I-III	2015 I-III	2016 <sup>1</sup> I-III	2017 <sup>1</sup> I-III
	мянган америк доллар								
<b>Дүн</b>	<b>117.9</b>	<b>102.9</b>	<b>359.1</b>	<b>70 979.4</b>	<b>40 339.1</b>	<b>59 179.8</b>	<b>77 403.9</b>	<b>35 235.3</b>	<b>79 603.3</b>
Беларусь	-	-	-	-	132.2	-	-	-	-
БНСУ	14.4	5.5	-	-	-	-	5 679.8	1 071.8	-
БНХАУ	102.9	71.9	343.9	6 300.6	351.0	262.5	-	-	-
ОХУ	-	-	-	64 469.3	39 855.8	58 917.4	71 724.1	34 163.4	79 603.3
Сингапур	-	-	-	209.5	-	-	-	-	-
Энэтхэг	-	6.2	5.3	-	-	-	-	-	-
Япон	0.2	0.3	4.6	-	-	-	-	-	-
Бусад	0.4	19.0	5.4	-	-	-	-	-	-

Хүснэгт 9.8-ын үргэлжлэл									
Улс орон	Нийтийн тээврийн хэрэгсэл			Суудлын автомашин			Ачааны автомашин		
	2015 I-III	2016 <sup>1</sup> I-III	2017 <sup>1</sup> I-III	2015 I-III	2016 <sup>1</sup> I-III	2017 <sup>1</sup> I-III	2015 I-III	2016 <sup>1</sup> I-III	2017 <sup>1</sup> I-III
	мянган америк доллар								
<b>Дүн</b>	<b>1 738.5</b>	<b>1 750.3</b>	<b>2 626.2</b>	<b>41 899.7</b>	<b>43 204.0</b>	<b>55 372.1</b>	<b>7 925.3</b>	<b>8 812.2</b>	<b>19 629.0</b>
АНУ	-	-	-	949.0	901.1	263.0	166.3	108.1	60.8
Беларусь	-	-	-	-	-	-	202.1	2 559.3	10 592.8
БНСУ	1 107.4	1 186.1	1 542.4	1 672.8	1 512.7	2 372.6	4 009.3	1 410.8	2 894.0
БНХАУ	196.0	38.6	50.5	-	228.7	47.7	1 412.3	1 378.1	4 269.9
Их Британи	-	-	-	1 815.0	227.1	698.5	-	-	-
Канад	-	-	-	110.3	33.2	47.8	-	3.1	-
Мексик	-	-	-	7.2	-	94.5	-	3.4	-
Нидерланд	-	-	-	-	-	-	160.1	-	19.9
ОХУ	361.7	142.3	899.8	323.1	74.1	759.3	147.8	1 189.7	42.9
Тайланд	-	-	-	-	77.6	-	156.6	327.6	358.2
Турк	-	21.3	-	-	46.3	-	-	-	-
Украин	-	-	-	-	-	-	13.4	-	-
Франц	-	-	-	-	-	5.5	5.8	-	1.9
ХБНГУ	-	205.8	-	2 100.6	2 180.5	2 267.0	100.4	93.0	87.5
Чехийн БНУ	-	-	-	14.6	-	-	-	-	-
Швед	-	-	-	-	-	-	54.3	19.9	85.3
Энэтхэг	-	-	-	12.0	27.2	65.5	-	-	-
Япон	73.4	156.2	133.5	34 895.1	37 895.6	48 750.7	1 496.8	1 719.4	1 215.7

<sup>1</sup> Урьдчилсан гүйцэтгэл

## 9.9 ИМПОРТЫН ГОЛ НЭРИЙН БАРАА, жил бүрийн эхний улирлын байдлаар

Гол нэр төрлийн бараа	Хэмжих нэгж	2015 I-III		2016 <sup>1</sup> I-III		2017 <sup>1</sup> I-III	
		Тоо хэмжээ	Үнийн дүн, мянган америк доллар	Тоо хэмжээ	Үнийн дүн, мянган америк доллар	Тоо хэмжээ	Үнийн дүн, мянган америк доллар
Өндөг	мян.ш	15 150.8	1 222.7	16 319.6	1 092.5	24 090.9	1 778.9
Тахиа, шувуудын мах ба дайвар бүтээгдэхүүн	т	2 066.5	3 575.8	941.2	1 688.8	1 677.7	2 766.6
Гахайн мах, өөх	т	1 177.4	1 333.2	638.8	900.9	1 156.2	1 987.7
Төмс	т	2 407.5	472.4	8.6	2.2	5.3	2.5
Байцай	т	7 177.1	1 353.5	6 083.8	1 225.8	8 465.7	1 704.8
Сонгино, сармис	т	3 436.5	778.0	2 528.0	467.7	1 978.9	448.6
Алим, лийр	т	3 366.3	1 410.8	3 920.1	1 931.7	3 448.5	1 984.3
Гадил	т	375.8	424.4	399.7	398.0	550.9	390.4
Ногоон цай	т	523.6	477.0	643.0	563.2	515.4	382.9
Цагаан будаа	т	2 978.2	1 858.6	3 762.7	2 453.9	3 879.3	2 239.4
Шар будаа	т	558.5	185.0	92.4	27.5	713.4	190.7
Улаан буудай	т	12 782.1	2 684.4	70 291.3	13 549.0	-	-
Гурил	т	3 612.2	1 143.8	13 242.5	3 439.1	-	-
Ургамлын тос	т	2 038.5	2 046.0	1 802.0	1 720.5	1 915.3	1 842.4
Маргарин	т	1 472.6	1 222.8	1 245.7	929.9	1 411.6	1 325.3
Лаазалсан загас, түрс	т	136.2	303.0	159.6	348.8	49.7	166.3
Элсэн чихэр	т	6 903.3	3 355.7	9 475.9	4 416.9	10 803.1	5 546.5
Хатуу чихэр	т	1 109.6	1 814.9	984.8	1 651.9	973.4	1 606.3
Амтлаг гурилан зүйлс	т	3 286.2	6 564.1	2 779.6	5 390.2	3 045.7	6 296.8
Өтгөрүүлсэн, хуурай сүү, цөцгий	т	614.8	1 543.8	198.1	308.0	502.4	1 250.2
Зайрмаг	т	389.4	534.7	262.7	519.0	279.5	758.3
Согтууруулах бус ундаа	мян.л	1 418.5	1 152.4	2 092.9	1 542.8	2 251.9	1 327.9
Согтууруулах ундаа	мян.л	3 250.1	1 800.2	2 290.6	1 897.4	1 017.1	1 216.4
Шар айраг	мян.л	3 156.7	1 301.3	2 144.7	727.6	891.8	525.7
Янжуур	сая ш	425.0	11 361.1	510.4	11 942.4	611.8	14 242.8
Дүнсэн тамхи	т	75.6	414.7	113.4	644.1	75.6	429.4
Цемент	мян.т	56.3	3 138.8	14.8	828.0	1.2	69.3
Автобензин	мян.т	115.2	70 979.4	87.2	40 339.1	97.2	59 179.8
Дизелийн түлш	мян.т	124.4	77 403.9	84.3	35 235.3	145.3	79 603.3
Онгоцны түлш	мян.т	3.7	2 491.7	5.0	2 597.8	7.4	4 608.7
Түлшний мазут	т	1 161.7	377.1	1 331.7	238.5	251.9	75.7
Цахилгаан эрчим хүч	сая квт.ц	339.3	32 067.3	353.1	32 081.4	260.5	23 906.3
Азотын бордоо	т	11 497.6	4 183.2	8 055.9	2 449.5	16 730.9	4 597.7
Саван	т	1 145.2	1 937.9	911.2	1 636.2	843.6	1 798.3
Угаалгын нунтаг	т	1 553.0	2 193.6	1 696.1	2 258.6	1 864.7	2 007.3
Тунгаар савлагдсан эм	т	-	13 270.7	-	11 917.7	-	18 172.0
Шинэ дугуй	мян.ш	22.6	11 332.8	26.9	6 193.3	26.4	9 837.5
Нийлэг мяндсан даавуу	мян.м2	129.2	117.9	137.6	102.9	689.6	359.1
Хөвөн цаасан даавуу (200г/м2-аас бага)	мян.м2	238.1	128.3	127.6	49.1	230.2	111.3
Цонхны шил	мян.м2	273.5	622.8	183.2	348.1	151.0	344.0

## Хүснэгт 9.9-ийн үргэлжлэл

Гол нэр төрлийн бараа	Хэмжих нэгж	2015 I-III		2016 <sup>1</sup> I-III		2017 <sup>1</sup> I-III	
		Тоо хэмжээ	Үнийн дүн, мянган америк доллар	Тоо хэмжээ	Үнийн дүн, мянган америк доллар	Тоо хэмжээ	Үнийн дүн, мянган америк доллар
Хар төмөр бүтэц, эд анги, барилгын эдлэл	мян.т	2.3	4 235.1	0.8	2 401.8	3.0	6 334.8
Өрөөний агаар тохируулах төхөөрөмж	ш	4 720	728.6	2 828	848.8	4 163	1 151.8
Хэвлэгч машин механизм тэдгээрийн туслах эд анги	ш	29 546	1 831.7	24 560	1 157.1	23 275	1 097.1
Хөргөх, хөлдөөх төхөөрөмж	ш	16 178	3 973.2	12 634	3 285.0	24 555	4 032.0
Бульдозер, авто хусуур, индүүдэгч, тэгшлэгч, экскаватор	ш	97	3 185.8	34	2 836.0	75	7 048.6
Өргөгч, ачигч буулгагч зэргийн эд анги	мян.ш	39.5	5 765.7	27.3	5 301.3	45.2	7 111.8
Шороо, чулуу ялгах, холих машин	мян.ш	7.8	12 488.3	6.3	7 837.7	9.2	6 554.2
Ус халаах зэрэг ахуйн цахилгаан хэрэгсэл	мян.ш	54.2	3 621.2	61.6	3 062.4	97.2	3 592.5
Тоос сорогч	ш	1 264	142.5	300	31.5	1 739	109.4
Мэдээлэл боловсруулах машин түүний бүрдэл хэсэг	мян.ш	17.7	6 558.5	15.0	8 352.8	11.1	3 864.1
Цахилгаан шуудан утасны холбооны аппарат	мян.ш	221.4	9 512.2	126.5	14 030.8	85.3	13 497.0
Телевизор, видео дэлгэц ба видео проектор	ш	63 161	9 094.1	17 481	3 892.1	21 960	4 347.0
Нийтийн тээврийн хэрэгсэл	ш	214	1 738.5	183	1 750.3	298	2 626.2
Суудлын автомашин	ш	8 514	41 899.7	7 462	43 204.0	12 349	55 372.1
Ачааны автомашин	ш	1 796	7 925.3	968	8 812.2	1 727	19 629.0
Тээврийн хэрэгслийн сэлбэг эд анги	мян.ш	109.9	2 957.0	69.6	2 445.8	145.1	3 826.6

<sup>1</sup> Урьдчилсан гүйцэтгэл

## 9.10 ЭКСПОРТ, орноор, жил бүрийн эхний улирлын байдлаар

Улс орон	2015 I-III		2016 <sup>1</sup> I-III		2017 <sup>1</sup> I-III	
	Дүн, мянган америк доллар	Дүнд эзлэх хувь	Дүн, мянган америк доллар	Дүнд эзлэх хувь	Дүн, мянган америк доллар	Дүнд эзлэх хувь
<b>Дүн</b>	<b>1 077 741.1</b>	<b>100.0</b>	<b>958 957.4</b>	<b>100.0</b>	<b>1 299 905.8</b>	<b>100.0</b>
БНХАУ	888 658.5	82.5	781 210.0	81.5	1 207 686.7	92.9
Их Британи	104 573.3	9.7	90 762.2	9.5	57 405.7	4.4
ОХУ	26 248.1	2.4	10 833.1	1.1	10 822.8	0.8
Сингапур	3 776.7	0.4	2 300.7	0.2	5 817.7	0.4
Итали	6 042.7	0.6	3 068.4	0.3	5 109.8	0.4
ХБНГУ	3 452.7	0.3	32 919.6	3.4	2 581.9	0.2
Япон	1 101.9	0.1	2 422.5	0.3	2 503.3	0.2
АНУ	2 254.6	0.2	1 906.5	0.2	1 933.1	0.1
БНСУ	21 108.6	2.0	1 121.3	0.1	1 043.1	0.1
Иран	-	-	-	-	689.6	0.1
БНАСАУ	691.8	0.1	-	-	642.7	0.0
Франц	885.7	0.1	484.0	0.1	606.2	0.0
Бельги	23.4	0.0	33.2	0.0	581.5	0.0
Нидерланд	156.9	0.0	32.0	0.0	313.0	0.0
Энэтхэг	823.6	0.1	585.9	0.1	272.7	0.0
Бусад	17 942.5	1.5	31 278.1	3.2	1 896.2	0.4

## 9.11 ИМПОРТ, орноор, жил бүрийн эхний улирлын байдлаар

Улс орон	2015 I-III		2016 <sup>1</sup> I-III		2017 <sup>1</sup> I-III	
	Дүн, мянган америк доллар	Дүнд эзлэх хувь	Дүн, мянган америк доллар	Дүнд эзлэх хувь	Дүн, мянган америк доллар	Дүнд эзлэх хувь
<b>Дүн</b>	<b>701 732.8</b>	<b>100.0</b>	<b>599 053.0</b>	<b>100.0</b>	<b>776 227.0</b>	<b>100.0</b>
ОХУ	209 786.2	29.9	158 698.6	26.5	230 162.8	29.7
БНХАУ	220 191.8	31.4	190 799.6	31.9	228 463.8	29.4
Япон	59 588.7	8.5	54 785.7	9.1	74 730.1	9.6
БНСУ	47 603.8	6.8	35 241.4	5.9	35 785.6	4.6
АНУ	22 718.1	3.2	22 805.8	3.8	27 821.2	3.6
ХБНГУ	19 999.7	2.9	25 158.9	4.2	23 229.5	3.0
Беларусь	1 469.4	0.2	3 562.0	0.6	11 687.1	1.5
Швед	3 385.2	0.5	1 450.6	0.2	10 482.3	1.4
Польш	6 268.2	0.9	7 021.4	1.2	10 028.6	1.3
Казахстан	6 453.1	0.9	7 509.6	1.3	8 511.1	1.1
Итали	5 841.4	0.8	6 116.4	1.0	8 498.7	1.1
Вьетнам	4 998.2	0.7	7 225.0	1.2	7 324.0	0.9
Малайз	9 501.5	1.4	7 510.5	1.3	6 937.2	0.9
Швейцарь	1 968.7	0.3	1 708.2	0.3	6 789.2	0.9
Турк	9 047.8	1.3	5 167.6	0.9	6 788.0	0.9
Бусад	72 911.2	10.3	64 291.7	10.6	78 987.5	10.1

## 9.12 ГАДААД ХУДАЛДАА, жил бүрийн эхний улирлын байдлаар

Үзүүлэлт	2015 I-III	2016 <sup>1</sup> I-III	2017 <sup>1</sup> I-III	$\frac{2017^1 \text{ I-III}}{2016^1 \text{ I-III}}$
	мянган америк доллар			хувь
<b>Нийт бараа эргэлт</b>	<b>1 779 474.0</b>	<b>1 558 010.4</b>	<b>2 076 132.8</b>	<b>133.3</b>
<b>Экспорт</b>	<b>1 077 741.1</b>	<b>958 957.4</b>	<b>1 299 905.8</b>	<b>135.6</b>
Валютын төлбөртэй худалдаа	1 046 904.2	910 768.2	1 228 750.6	134.9
Боловсруулалтын бараа	1 499.2	1 400.5	1 384.4	98.8
Хүмүүнлэгийн болон буцалтгүй тусламжийн бараа	691.8	-	-	-
Засгийн газрын өр, төлбөрийн бараа	-	4 522.0	58 871.0	13.02
Реэкспорт	28 627.2	42 263.4	10 846.7	25.7
Бусад	18.7	3.2	53.1	16.42
<b>Импорт</b>	<b>701 732.8</b>	<b>599 053.0</b>	<b>776 227.0</b>	<b>129.6</b>
Валютын төлбөртэй худалдаа	658 623.8	545 042.1	699 907.3	128.4
Бараа солилцоо	-	85.9	68.8	80.1
Хүмүүнлэгийн болон буцалтгүй тусламжийн бараа	3 763.6	5 347.0	3 900.5	72.9
Хөрөнгө оруулалтаар нийлүүлсэн бараа	35 913.5	16 410.2	47 263.1	2.92
Засгийн газрын зээлийн бараа	2 650.8	27 888.1	14 519.2	52.1
Боловсруулалтын бараа	380.9	2 305.0	7 718.8	3.32
Реимпорт	-	1 657.5	1 432.8	86.4
Бусад	400.1	317.0	1 416.4	4.52

<sup>1</sup> Урьдчилсан гүйцэтгэл<sup>2</sup> Дахин их



## X. ҮНЭ

10.1. ХЭРЭГЛЭЭНИЙ ҮНИЙН УЛСЫН ИНДЕКС, барааны бүлэг, дэд бүлгээр, 2017 оны 3 дугаар сард

Бүлэг, дэд бүлэг	<u>2017 III</u>	<u>2017 III</u>	<u>2017 III</u>
	<u>2016 III</u>	<u>2016 XII</u>	<u>2017 II</u>
	2010.XII=100		
<b>ЕРӨНХИЙ ИНДЕКС</b>	<b>102.5</b>	<b>103.1</b>	<b>100.9</b>
<b>ХҮНСНИЙ БАРАА, УНДАА, УС</b>	<b>102.7</b>	<b>109.7</b>	<b>103.1</b>
Хүнсний бараа	102.4	110.0	103.2
Талх, гурил, будаа	101.2	100.4	100.1
Мах, махан бүтээгдэхүүн	104.5	126.9	108.2
Сүү, сүүн бүтээгдэхүүн, өндөг	107.8	109.5	101.6
Төрөл бүрийн өөх, тос	103.4	101.6	100.2
Жимс, жимсгэнэ	103.7	101.2	99.2
Төмс, хүнсний ногоо	87.2	108.6	103.7
Сахар, жимсний чанамал, чихэр, шоколад	111.5	100.7	100.6
Хүнсний бусад бүтээгдэхүүн	105.3	101.9	100.5
Согтууруулах бус ундаа	108.0	103.2	100.5
<b>СОГТУУРУУЛАХ УНДАА, ТАМХИ</b>	<b>102.5</b>	<b>100.8</b>	<b>100.2</b>
Согтууруулах ундаа	101.3	100.7	100.3
Тамхи	103.4	100.8	100.2
<b>ХУВЦАС, БӨС БАРАА, ГУТАЛ</b>	<b>101.2</b>	<b>99.9</b>	<b>99.7</b>
Хувцас, бөс бараа	100.6	99.7	99.6
Хөвөн бөс, бараа	102.3	99.9	99.9
Бүх төрлийн хувцас	100.5	99.7	99.6
Жижиг эдлэл, хэрэгсэл	100.0	98.6	99.2
Гутал	103.0	100.7	100.0
<b>ОРОН СУУЦ, УС, ЦАХИЛГААН, ТҮЛШ</b>	<b>104.2</b>	<b>101.4</b>	<b>100.5</b>
Орон сууцны бодит түрээс	93.2	99.8	100.0
Орон сууцны засвар, үйлчилгээ	104.5	100.0	100.2
Усан хангамж, бусад үйлчилгээ	106.6	106.5	100.6
Цахилгаан, хийн болон бусад түлш	105.4	101.3	100.7
<b>ГЭР АХУЙН ТАВИЛГА, ГЭР АХУЙН БАРАА</b>	<b>101.4</b>	<b>100.3</b>	<b>99.5</b>
Тавилга, хэрэгсэл, хивс, дэвсгэр	100.8	100.3	99.7
Оёмол, нэхмэл эдлэл	102.1	100.4	99.6
Цахилгаан бараа	102.2	100.3	100.1
Шилэн эдлэл, сав суулга	101.7	100.2	100.1
Багаж хэрэгсэл	101.2	100.0	101.0
Цэвэрлэгээний болон бусад жижиг бараа	101.2	100.2	98.4
<b>ЭМ, ТАРИА, ЭМНЭЛГИЙН ҮЙЛЧИЛГЭЭ</b>	<b>105.2</b>	<b>102.0</b>	<b>100.5</b>
Эм, тариа, эмнэлгийн хэрэгсэл	106.2	102.8	100.9
Амбулаторийн үйлчилгээ	107.5	102.6	100.1
Эмнэлэгт хэвтэж эмчлүүлэх үйлчилгээ	101.4	99.9	100.0
<b>ТЭЭВЭР</b>	<b>101.8</b>	<b>101.1</b>	<b>100.3</b>
Тээврийн хэрэгслийн худалдан авалт	102.2	100.5	100.2
Хувийн тээврийн хэрэгслийн засвар, үйлчилгээ	101.1	102.0	100.5
Тээврийн үйлчилгээ	102.5	100.4	100.0
<b>ХОЛБООНЫ ХЭРЭГСЭЛ, ШУУДАНГИЙН ҮЙЛЧИЛГЭЭ</b>	<b>99.8</b>	<b>100.0</b>	<b>100.0</b>
<b>АМРАЛТ, ЧӨЛӨӨТ ЦАГ, СОЕЛЫН БАРАА, ҮЙЛЧИЛГЭЭ</b>	<b>99.1</b>	<b>98.8</b>	<b>99.7</b>
Дуу, дүрс, гэрэл зураг, бусад тоног төхөөрөмж	98.9	98.5	99.9
Чөлөөт цаг, соёлын үйлчилгээ	101.1	99.8	99.9
Ном, сонин бичгийн хэрэгсэл	99.8	98.3	99.4
<b>БОЛОВСРОЛЫН ҮЙЛЧИЛГЭЭ</b>	<b>102.5</b>	<b>100.0</b>	<b>100.0</b>
<b>ЗОЧИД БУУДАЛ, НИЙТИЙН ХООЛ, ДОТУУР БАЙР</b>	<b>101.2</b>	<b>100.0</b>	<b>100.5</b>
Нийтийн хоолны үйлчилгээ	101.0	99.7	100.4
Зочид буудал, дотуур байрны үйлчилгээ	102.4	101.2	101.2
<b>БУСАД БАРАА, ҮЙЛЧИЛГЭЭ</b>	<b>106.7</b>	<b>103.1</b>	<b>100.9</b>
Хувь хүнд хандсан үйлчилгээ	107.6	103.6	101.0
Хувь хүний эд зүйл, хэрэглэл	101.9	100.1	100.2
Санхүүгийн үйлчилгээ	100.0	100.0	100.0

10.2 ХЭРЭГЛЭЭНИЙ ҮНИЙН БҮСИЙН ИНДЕКС, бараа, үйлчилгээний бүлгээр, 2017 оны сараар

Хугацаа	Ерөнхий индекс	Хүнсний бараа, ундаа, ус	Согтууруулах ундаа, тамхи	Хувцас, бөс бараа, гутал	Орон сууц, ус, цахилгаан, түлш	Гэр ахуйн тавилга, бараа	Эм, тариа, эмнэлгийн үйлчилгээ	Тээвэр	Холбооны хэрэгсэл, шуудангийн үйлчилгээ	Амралт, чөлөөт цаг, соёлын бараа, үйлчилгээ	Боловсролын үйлчилгээ	Зочид буудал, зоогийн газар, дотуур байр	Бусад бараа, үйлчилгээ
2010.XII=100													
Баруун бүс													
Өмнөх сартай харьцуулснаар													
I	100.7	101.3	100.5	100.5	98.1	101.2	103.2	101.0	100.0	100.1	100.0	100.2	102.1
II	100.7	101.7	100.5	99.9	98.3	101.4	101.9	102.4	99.9	100.2	100.0	98.4	100.3
III	100.8	101.5	101.1	100.5	100.5	100.0	100.1	100.0	100.0	101.2	100.0	102.0	100.8
Өмнөх оны эцэстэй харьцуулснаар													
I	100.7	101.3	100.5	100.5	98.1	101.2	103.2	101.0	100.0	100.1	100.0	100.2	102.1
II	101.3	103.0	101.0	100.3	96.4	102.7	105.1	103.3	99.9	100.4	100.0	98.6	102.4
III	102.1	104.6	102.1	100.9	97.0	102.6	105.2	103.3	99.9	101.5	100.0	100.5	103.3
Өмнөх оны мөн үетэй харьцуулснаар													
I	101.6	101.4	100.8	101.8	100.5	102.4	102.2	99.6	100.2	101.7	106.7	104.0	103.3
II	102.3	102.2	101.4	102.0	98.8	104.5	104.1	103.2	100.2	101.9	106.7	102.4	103.7
III	101.8	99.3	102.5	102.5	100.3	104.6	103.6	102.9	100.2	103.2	106.7	104.4	104.6
Хангайн бүс													
Өмнөх сартай харьцуулснаар													
I	101.0	103.1	100.7	100.7	99.9	100.8	100.1	100.3	100.0	100.2	100.0	100.0	99.8
II	100.7	102.9	100.7	99.6	99.7	100.1	100.2	100.8	100.0	100.1	100.0	100.0	101.0
III	100.9	102.0	99.9	100.2	102.8	100.0	100.4	100.1	100.1	98.8	100.0	98.6	102.3
Өмнөх оны эцэстэй харьцуулснаар													
I	101.0	103.1	100.7	100.7	99.9	100.8	100.1	100.3	100.0	100.2	100.0	100.0	99.8
II	101.8	106.1	101.4	100.3	99.6	100.8	100.3	101.1	100.0	100.3	100.0	100.0	100.8
III	102.7	108.2	101.4	100.5	102.4	100.8	100.7	101.2	100.1	99.1	100.0	98.6	103.1
Өмнөх оны мөн үетэй харьцуулснаар													
I	102.1	101.8	100.0	103.2	102.3	101.5	107.1	100.4	99.8	101.6	101.0	100.6	103.4
II	102.4	101.8	100.7	102.8	102.7	101.3	107.1	103.2	99.8	101.6	101.0	100.6	104.1
III	103.1	102.4	100.7	103.1	106.1	101.4	107.0	103.4	99.9	100.5	101.0	99.4	106.5
Төвийн бүс													
Өмнөх сартай харьцуулснаар													
I	101.5	104.1	101.0	100.2	100.5	100.3	100.7	100.5	99.9	99.8	100.0	100.4	103.3
II	101.4	104.1	99.4	100.3	99.9	100.2	100.0	101.1	100.0	98.2	100.0	100.0	103.0
III	100.5	101.5	100.7	99.5	100.8	99.9	100.4	100.1	100.0	100.4	100.0	101.1	100.6
Өмнөх оны эцэстэй харьцуулснаар													
I	101.5	104.1	101.0	100.2	100.5	100.3	100.7	100.5	99.9	99.8	100.0	100.4	103.3
II	102.8	108.4	100.4	100.5	100.4	100.5	100.7	101.6	99.9	98.0	100.0	100.4	106.4
III	103.3	110.0	101.1	100.0	101.1	100.3	101.1	101.7	100.0	98.4	100.0	101.4	107.1
Өмнөх оны мөн үетэй харьцуулснаар													
I	103.0	104.2	102.8	104.2	101.8	101.9	103.5	99.3	99.7	101.1	100.1	101.6	109.3
II	103.4	104.5	102.1	104.0	101.6	102.2	102.0	102.3	99.6	99.3	100.1	101.9	112.1
III	103.0	103.1	102.8	103.4	102.6	101.5	102.4	102.3	99.8	99.7	100.1	102.6	112.5
Зүүн бүс													
Өмнөх сартай харьцуулснаар													
I	101.3	103.6	100.2	100.1	100.4	101.2	102.2	100.1	100.0	99.7	100.0	100.0	101.3
II	100.9	102.2	102.2	99.9	100.0	100.9	101.5	100.8	100.0	100.0	100.0	100.1	101.0
III	100.0	99.7	100.1	100.1	100.6	100.0	100.2	100.2	99.8	100.1	100.0	100.0	100.4
Өмнөх оны эцэстэй харьцуулснаар													
I	101.3	103.6	100.2	100.1	100.4	101.2	102.2	100.1	100.0	99.7	100.0	100.0	101.3
II	102.2	105.9	102.3	100.0	100.4	102.1	103.7	100.9	100.0	99.7	100.0	100.1	102.3
III	102.3	105.6	102.5	100.1	101.0	102.2	104.0	101.1	99.8	99.8	100.0	100.1	102.7
Өмнөх оны мөн үетэй харьцуулснаар													
I	102.4	102.6	101.6	103.2	100.0	103.1	103.1	100.0	97.6	102.4	108.7	101.9	104.0
II	102.9	103.9	103.6	102.5	100.1	104.0	104.6	100.9	98.2	102.3	108.7	101.5	105.0
III	101.9	100.5	103.7	102.0	100.8	103.5	104.9	101.1	98.7	102.4	108.7	101.5	105.4

10.3 УЛААНБААТАР ХОТЫН ХЭРЭГЛЭЭНИЙ ҮНИЙН ИНДЕКС, бараа, үйлчилгээний бүлэг, дэд бүлгээр,  
2017 оны 3 дугаар сард

Бүлэг, дэд бүлэг	2017 III	2017 III	2017 III
	2016 III	2016 XII	2017 II
	2010.XII=100		
<b>ЕРӨНХИЙ ИНДЕКС</b>	<b>102.3</b>	<b>103.4</b>	<b>101.3</b>
<b>ХҮНСНИЙ БАРАА, УНДАА, УС</b>	<b>103.5</b>	<b>111.3</b>	<b>104.7</b>
Хүнсний бараа	103.3	111.7	104.9
Талх, гурил, будаа	101.8	99.9	100.4
Мах, махан бүтээгдэхүүн	105.7	128.2	109.8
Загас, далайн бүтээгдэхүүн	100.0	100.0	100.0
Сүү, сүүн бүтээгдэхүүн, өндөг	111.5	112.0	105.4
Төрөл бүрийн өөх, тос	101.2	100.4	99.5
Жимс, жимсгэнэ	101.0	98.0	98.8
Төмс, хүнсний ногоо	87.1	107.9	106.4
Сахар, жимсний чанамал, чихэр, шоколад	113.9	103.2	102.4
Хүнсний бусад бүтээгдэхүүн	103.9	101.1	100.3
Согтууруулах бус ундаа	108.5	104.2	99.9
<b>СОГТУУРУУЛАХ УНДАА, ТАМХИ</b>	<b>102.6</b>	<b>100.2</b>	<b>100.0</b>
Согтууруулах ундаа	101.2	100.4	100.1
Тамхи	103.9	100.0	100.0
<b>ХУВЦАС, БӨС БАРАА, ГУТАЛ</b>	<b>98.2</b>	<b>99.3</b>	<b>99.1</b>
Хувцас, бөс бараа	97.5	98.9	99.0
Гутал	100.4	100.6	99.4
<b>ОРОН СУУЦ, УС, ЦАХИЛГААН, ТҮЛШ</b>	<b>104.9</b>	<b>101.9</b>	<b>100.0</b>
Орон сууцны бодит түрээс	93.0	100.0	100.0
Орон сууцны засварын үйлчилгээ	107.4	99.7	100.0
Усан хангамж, бусад үйлчилгээ	108.4	108.4	100.0
Цахилгаан, хийн болон бусад түлш	105.7	101.6	100.0
<b>ГЭР АХУЙН ТАВИЛГА, ГЭР АХУЙН БАРАА</b>	<b>100.0</b>	<b>98.9</b>	<b>98.6</b>
Тавилга, хэрэгсэл, хивс, дэвсгэр	100.2	100.7	100.3
Оёмол, нэхмэл эдлэл	100.4	99.1	99.4
Цахилгаан бараа	104.6	100.1	100.0
Шилэн эдлэл, сав суулга	96.0	98.3	100.1
Багаж хэрэгсэл	97.8	94.6	100.0
Цэвэрлэгээний болон бусад жижиг бараа	97.6	97.2	95.6
<b>ЭМ, ТАРИА, ЭМНЭЛГИЙН ҮЙЛЧИЛГЭЭ</b>	<b>106.1</b>	<b>102.0</b>	<b>100.7</b>
Эм, тариа, эмнэлгийн хэрэгсэл	107.1	102.2	101.5
Амбулаторийн үйлчилгээ	110.6	103.7	100.0
Эмнэлэгт хэвтэж эмчлүүлэх үйлчилгээ	100.0	100.0	100.0
<b>ТЭЭВЭР</b>	<b>101.1</b>	<b>100.5</b>	<b>100.5</b>
Тээврийн хэрэгслийн худалдан авалт	100.0	100.0	100.0
Хувийн тээврийн хэрэгслийн засвар, үйлчилгээ	99.8	101.1	101.2
Тээврийн үйлчилгээ	103.4	100.1	100.0
<b>ХОЛБООНЫ ХЭРЭГСЭЛ, ШУУДАНГИЙН ҮЙЛЧИЛГЭЭ</b>	<b>99.9</b>	<b>99.9</b>	<b>100.0</b>
<b>АМРАЛТ, ЧӨЛӨӨТ ЦАГ, СОЁЛЫН БАРАА, ҮЙЛЧИЛГЭЭ</b>	<b>97.8</b>	<b>98.3</b>	<b>99.3</b>
Дуу, дүрс, гэрэл зураг, бусад тоног төхөөрөмж	100.0	100.0	100.0
Чөлөөт цагт зориулсан хэрэгсэл	99.6	98.4	99.1
Чөлөөт цаг, соёлын үйлчилгээ	100.3	100.0	100.0
Ном, сонин бичгийн хэрэгсэл	97.0	95.7	98.1
Амралт, аялал, жуулчлал	87.9	100.0	100.0
<b>БОЛОВСРОЛЫН ҮЙЛЧИЛГЭЭ</b>	<b>102.6</b>	<b>100.0</b>	<b>100.0</b>
<b>ЗОЧИД БУУДАЛ, НИЙТИЙН ХООЛ, ДОТУУР БАЙР</b>	<b>101.0</b>	<b>99.8</b>	<b>100.6</b>
Нийтийн хоолны үйлчилгээ	101.0	99.8	100.7
Зочид буудал, дотуур байрны үйлчилгээ	100.0	100.0	100.0
<b>БУСАД БАРАА, ҮЙЛЧИЛГЭЭ</b>	<b>105.0</b>	<b>101.5</b>	<b>100.6</b>
Хувь хүнд хандсан үйлчилгээ	105.5	101.6	100.7
Хувь хүний эд зүйл, хэрэглэл	99.8	100.0	100.0
Санхүүгийн үйлчилгээ	100.0	100.0	100.0
Бусад үйлчилгээ	100.0	100.0	100.0

10.4 УЛААНБААТАР ХОТЫН ХЭРЭГЛЭЭНИЙ ҮНИЙН ИНДЕКС, бараа, үйлчилгээний нэр төрлөөр,  
2017 оны 3 дугаар сард

Бараа, үйлчилгээний нэр төрөл, хэмжих нэгж	2017 III	2017 III	2017 III
	2016 III	2016 XII	2017 II
	2010.XII=100		
Гурил, дээдийн дээд, савласан, кг	100.0	100.0	100.0
Гурил, дээд зэрэг, савласан, кг	95.3	96.9	96.9
Гурил, 1-р зэрэг, задгай, кг	92.6	93.6	97.3
Гурил, 2-р зэрэг, савласан, кг	97.0	98.2	97.6
Гоймон, гадаад, 500 г	106.0	97.0	100.0
Гоймон, дотоод, 300 г	99.2	101.1	100.3
Бэлэн гоймон, ууттай, 120 г	105.8	101.7	100.4
Талх, "Атар", ш	101.3	100.0	100.0
Талх, Зууван чех, ш	97.6	100.8	100.8
Гурилан боов, Зүсмэл, 900 г	104.5	100.8	102.3
Гурилан боов, Сtimo, 450 г	108.2	103.2	103.3
Жигнэмэг, 100 г	111.9	110.4	98.5
Жигнэмэг, "Контик", ш	106.9	104.6	100.8
Цагаан будаа, кг	104.5	100.7	100.3
Шар будаа, кг	102.6	101.6	100.1
Хүүхдийн будаа, кг, савласан	99.8	102.8	100.2
Бялуу, диаметр нь 23 см	110.2	99.8	100.6
Хонины мах, ястай, кг	107.2	145.8	117.1
Үхрийн мах, ястай, кг	106.2	135.2	103.1
Үхрийн мах, гуяны цул, кг	102.2	115.7	103.1
Адууны мах, ястай, кг	97.8	108.3	105.3
Ямааны мах, ястай, кг	99.6	131.9	107.7
Гахайн мах, утсан, кг	95.8	106.0	101.2
Тахианы мах, гуя, кг	96.2	98.7	97.4
Хонины цувдай, цусгүй	145.8	98.6	100.0
Хиам, хагас утлагатай, кг	96.9	100.8	99.2
Хаан бууз, савласан, 900 г	101.7	100.5	100.8
Элэгний нухаш, боодол	102.5	100.7	100.4
Лаазалсан загас, "Шпроты", 175 г	100.0	100.0	100.0
Лаазалсан загас, "Сардины", 175 г	100.0	100.0	100.0
Лаазалсан загас, "Туна", 250 г	100.0	100.0	100.0
Сүү, задгай, л	130.8	136.0	133.3
Сүү, савласан, "Элекстер", 500 г	113.9	110.3	97.9
Сүү, савласан, л	112.2	106.9	104.7
Тараг, савласан, 900 г	98.3	104.0	99.4
Хорхой ааруул, кг	105.1	103.1	101.3
Айраг, савласан, л	118.7	108.6	104.6
Бяслаг, "Hochland"	110.3	106.9	102.0
Зөөхий, задгай, кг	97.8	106.3	104.3
Өтгөрүүлсэн сүү, 400 г	95.6	100.7	101.6
Өндөг, ш	110.5	117.7	108.8
Аарц, задгай, кг	102.9	104.7	100.0
Йогурт, жимстэй 500 г	101.1	103.1	101.2
Кофены сүү, 500 г	108.3	103.9	100.4
Ургамлын тос, л	103.4	100.0	100.0
Өөхөн тос, кг	93.0	106.2	100.0
Шар тос, кг	107.8	104.5	101.2
Маргарин, задгай, кг	100.8	103.5	100.0
Цөцгийн тос, 250 г	98.1	98.1	98.1
Алим, кг	105.3	101.9	101.9
Мандарин, кг	109.9	105.2	104.7
Банана, шар, кг	98.6	100.7	103.2
Усан үзэм, кг	81.4	76.9	80.7
Үзэм, кг	102.9	100.6	99.3
Давсалсан самар, 185 г	102.3	100.5	99.8
Төмс, кг	69.1	100.0	99.3
Лууван, кг	52.8	100.5	101.4
Манжин, кг	86.8	117.8	104.1
Байцай, кг	116.8	157.1	145.8
Сонгино, кг	100.5	102.8	102.8

Бараа, үйлчилгээний нэр төрөл, хэмжих нэгж	Хүснэгт 10.4-ийн үргэлжлэл		
	2017 III 2016 III	2017 III 2016 XII	2017 III 2017 II
Сармис, булцуу, ш	118.2	108.3	103.4
Улаан лооль, кг	100.6	97.6	103.3
Өргөст хэмх, кг	99.7	96.1	103.4
Амтат чинжүү, кг	101.4	107.0	101.7
Далайн байцай, 10 ширхэг	126.5	103.9	100.6
Пүнтүүз, 500 г	89.6	107.5	100.0
Шилтэй дарсан өргөст хэмх, 720 г	104.6	102.0	99.7
Шилтэй ногооны салат, 520 г	103.5	105.1	98.6
Элсэн чихэр, кг	136.6	105.3	105.3
Ёотон, 500 г	100.6	102.6	100.1
Хатуу чихэр, кг	104.1	101.0	99.5
Зөөлөн чихэр, кг	103.9	102.8	100.7
Шоколад, 100 г	108.4	104.4	100.2
Шоколад, "Snickers" 70 г	99.1	104.6	100.2
Шоколадны крем, 250 г	99.9	97.0	97.0
Жимсний чанамал, 380 г	104.5	103.0	102.9
Компот, 936 г	95.7	99.1	98.6
Зөгийн бал, 450 г	95.6	99.4	99.4
Давс, цагаан, кг	108.9	102.6	100.5
Майонез, кг	85.1	97.3	94.3
Цуу, 170 мл	105.3	102.8	100.0
Кетчуп, 325 г	114.7	103.8	101.7
Хар перец, 20 г	110.8	99.3	102.4
Гурил исгэгч, 12 г	108.2	106.3	104.9
Зайрмаг, торхтой, ш	100.1	101.0	100.1
Бохь, 12 г	114.0	103.9	101.8
Ногоон цай, 2 кг	103.1	100.5	98.5
Байхуу цай, 50 г	105.1	104.4	100.6
Кофе, 100 г	89.9	102.1	100.6
Цэвэр ус, 1.5 л	99.9	99.2	100.0
Ундаа, 1.25 л	122.7	107.8	100.1
Жимсний шүүс, л	103.5	103.4	100.6
Рашаан, 0.33 л	87.7	93.8	100.1
Цагаан архи, 0.5 л	99.9	101.0	100.2
Цагаан архи, импортын, 1 л	101.7	100.1	100.0
Дарс, импортын, 0.75 л	104.4	99.2	100.0
Оргилуун дарс, импортын, 0.75 л	101.1	100.3	100.0
Пиво, дотоодын, 0.5 л	105.3	99.5	99.5
Пиво, импортын, 0.33 л	100.1	100.0	100.0
Янжуур тамхи, импортын, хайрцаг	103.0	100.0	100.0
Янжуур тамхи, дотоодын, хайрцаг	105.2	100.0	100.0
Ноосон даавуу, м	100.0	100.0	100.0
Эрээн даавуу, м	100.0	100.0	100.0
Торго, м	98.6	102.8	100.0
Савхин хүрэм, ш	103.1	100.0	100.0
Эрэгтэй хүний дотортой хүрэм, ш	112.0	100.0	100.0
Костюм, хос	95.4	100.0	100.0
Ноосон цамц, ш	98.3	100.0	100.0
Сорочка, ш	94.5	100.0	100.0
Биеийн тамирын хослол, хос	100.0	96.8	100.0
Жинс, ш	100.4	100.0	100.0
Даавуун футболка, ш	93.5	112.7	104.5
Агтавч, ш	100.0	100.0	100.0
Оймс, хос	100.0	100.0	100.0
Савхин хүрэм, эмэгтэй, ш	100.1	100.0	100.0
Нэхий дээл, ш	100.0	100.0	100.0
Эмэгтэй хослол, хос	93.8	100.0	100.0
Ноосон цамц, ш	85.0	95.9	100.0
Эмэгтэй ноолууран цамц, ш	82.8	84.9	84.9
Эмэгтэй хүний цагаан цамц, ш	95.4	100.0	100.0
Юбка, ш	98.2	100.0	100.0
Эмэгтэй өмд, ш	86.6	94.5	94.5
Ноосон өмд, ш	106.6	100.0	100.0
Хөхний даруулга, ш	102.4	100.0	101.6
Агтавч, ш	96.5	100.0	100.0
Трико, ш	111.5	100.0	100.0
Оймс, хос	87.1	100.0	100.0

Бараа, үйлчилгээний нэр төрөл, хэмжих нэгж	Хүснэгт 10.4-ийн үргэлжлэл		
	2017 III 2016 III	2017 III 2016 XII	2017 III 2017 II
Хүүхдийн өвлийн хүрэм, ш	85.2	88.5	88.5
Хавар, намрын богино хүрэм, ш	100.0	100.0	100.0
Хүүхдийн ноосон цамц, ш	98.6	96.5	100.7
Эрэгтэй хүүхдийн сорочка, ш	82.0	100.0	100.0
Охидын даашинз, ш	97.8	97.8	101.3
Мөлхөө өмд, ш	100.0	100.0	100.0
Хүүхдийн жинсэн өмд, ш	93.0	100.0	100.0
Хүүхдийн футболка, ш	83.5	96.2	100.0
Хүүхдийн агтавч, ш	101.2	100.0	100.0
Охидын трико, ш	87.8	100.0	100.0
Хүүхдийн оймс, хос	100.0	100.0	100.0
Эрэгтэй хүний ноосон малгай, ш	92.3	100.0	100.0
Эрэгтэй хүний ороолт, ш	113.0	100.0	100.0
Эмэгтэй хүний савхин бээлий, ш	102.3	104.0	100.0
Эмэгтэй хүний ноолууран малгай, ш	105.3	100.0	100.0
Эмэгтэй хүний ноолууран ороолт, ш	94.2	100.0	100.0
Хүүхдийн малгай ороолтын хослол, хос	93.0	93.0	93.0
Хими цэвэрлэгээ, эрэгтэй хослол	100.0	100.0	100.0
Хувцас захиалга, засвар	104.4	100.0	100.0
Эрэгтэй өвлийн гутал, хос	95.5	97.5	100.0
Эрэгтэй ширэн зуны гутал, хос	99.5	93.0	93.0
Эрэгтэй хүний пүүз, хос	111.1	104.2	100.0
Гэрийн шаахай, хос	98.7	100.0	100.0
Эмэгтэй өвлийн гутал, хос	100.0	100.0	100.0
Эмэгтэй хавар, намрын гутал, хос	89.2	100.0	100.0
Эмэгтэй ширэн туфли, хос	104.1	105.9	100.0
Эмэгтэй кед, хос	92.9	100.0	100.0
Эрэгтэй хүүхдийн өвлийн пүүзэн гутал, хос	113.5	106.8	100.0
Охидын хавар, намрын гутал, хос	100.0	105.0	100.0
Охидын туфли, хос	93.4	88.5	100.0
Эрэгтэй хүүхдийн пүүз, хос	101.8	101.8	106.3
Эмэгтэй хүний гутал засвар	110.3	100.0	100.0
Орон сууц түрээслэх үнэ, 1 өрөө	93.0	100.0	100.0
Ханын цаас, боодол	117.2	107.1	100.0
Цагаан тосон будаг, кг	100.0	100.0	100.0
Плита, ш	100.0	100.0	100.0
Цемент, 50 кг	85.7	90.0	100.0
Тоосго, ш	90.9	100.0	100.0
Вакуум цонх, 1 м2	101.0	100.0	100.0
Шахмал шал, 1 м2	100.0	100.0	100.0
Иж бүрдэл гэр	111.1	100.0	100.0
Орон сууцанд засвар хийх хөлс, 2 өрөө	90.9	96.8	100.0
Цахилгааны разетка солиулах ажлын хөлс, ш	100.0	100.0	100.0
Цэвэр усны үнэ, тоолуургүй, сард, 1 хүний	112.2	112.2	100.0
Цэвэр усны үнэ, тоолууртай өрх, 1 м3	114.6	114.6	100.0
Цэвэр усны үнэ, гэр хорооллын, 40 л	100.0	100.0	100.0
Орон сууцны хог хаягдал, сард, өрхийн	100.0	100.0	100.0
Гэр хорооллын хог хаягдал, сард, өрхийн	100.0	100.0	100.0
Бохир усны үнэ, сард, 1 хүний	161.0	161.0	100.0
Засвар үйлчилгээний хөлс	100.0	100.0	100.0
Халаалт, 1м2	100.0	100.0	100.0
Гэрийн гал тогооны холигч солих үйлчилгээ	100.0	100.0	100.0
Цахилгаан, орон сууц, 1 кВт.ц	100.0	100.0	100.0
Цахилгаан, гэр хороолол, 1 кВт.ц	100.0	100.0	100.0
Түлшний мод, уут	118.8	100.0	100.0
Нүүрс, уут	106.4	103.8	100.0
Халуун ус, сард, 1 хүний	100.0	100.0	100.0
Халуун ус, тоолууртай өрхийн, 1 м3 усны үнэ	100.0	100.0	100.0
Унтлагын ор, ш	100.0	100.0	100.0
Хувцасны шүүгээ, ш	99.4	100.0	100.0
Гал тогооны ширээ, 4 сандалтай	107.1	100.0	100.0
Буйдан, ш	92.3	100.0	100.0
Төмөр зуух, ш	100.0	100.0	100.0
Хивс, ш	102.6	103.7	100.0
Шалны хулдаас, м	108.6	105.6	105.6
Орны бүтээлэг, ш	100.0	100.0	100.0
Хөвөнтэй хөнжил, ш	96.6	100.0	100.0
Ор, хөнжлийн даавуу, хос	97.5	100.0	100.0
Хөшиг нимгэн, хос	100.0	100.0	100.0
Гар нүүрийн алчуур, ш	109.1	97.3	97.3
Угаалгын өрөөний том алчуур, ш	96.2	96.2	101.0

Бараа, үйлчилгээний нэр төрөл, хэмжих нэгж	Хүснэгт 10.4-ийн үргэлжлэл		
	2017 III 2016 III	2017 III 2016 XII	2017 III 2017 II
Хөргөгч, ш	112.6	100.0	100.0
Угаалгын машин, хагас автомат, ш	100.0	100.0	100.0
Богино долгионы зуух, ш	94.0	100.0	100.0
Будаа агшаагч, ш	94.1	100.0	100.0
Тоос сорогч, ш	105.8	98.5	100.0
Цахилгаан плитка, ш	100.0	100.0	100.0
Цахилгаан индүү, ш	106.6	105.3	100.0
Ус буцалгагч, ш	96.7	100.0	100.0
Засварын хөлс, угаалгын машин	125.0	100.0	100.0
Халбага, ш	97.3	94.2	100.0
Гал тогооны хутга, ш	91.7	100.0	100.0
Хуванцар хувин, 10 л	95.8	100.0	100.0
Хоолны төмөр сав, ш	92.6	100.0	100.0
Цайны халуун сав, 2 л	97.9	99.3	100.7
Шаазан аяга, ш	95.8	96.1	100.0
Шаазан таваг, ш	100.0	100.0	100.0
Алх, ш	102.4	100.0	100.0
Чийдэнгийн шил, ш	100.0	100.0	100.0
Хэмнэлттэй чийдэнгийн шил, ш	122.2	100.0	100.0
Отвертка, ш	97.8	85.4	93.8
Зай, 1.5V, ш	87.2	89.5	106.3
Скоч, боодол	96.4	100.0	100.0
Эдийн саван, ш	114.0	105.1	100.3
Угаалгын нунтаг, 90 г	83.6	83.6	83.6
Угаалгын нунтаг, 450 г	99.1	102.5	101.2
Аяга, таваг угаагч шингэн, 500 мл	95.2	102.5	102.5
Цэвэрлэгээний бодис, нунтаг, 500 г	109.8	108.0	100.0
Чүдэнз, хайрцаг	103.3	100.0	100.0
Гутлын тос, 40 г	105.6	102.7	102.0
Аспирин, 500 мг, 10 ш	117.1	100.0	100.0
Анальгин, 500 мг, 10 ш	109.1	100.0	100.0
Ампициллин, 500 мг, 10 ш	114.0	114.0	102.0
Витамин "С", үрлэн, 50 ш	103.1	106.4	104.2
Хлорфенамин, хуванцар савтай	98.0	100.0	100.0
Ампициллин, тариагаар, 1 сая	102.9	100.0	100.0
Нифедипин, 20 мг, 10 ш	96.2	100.0	107.0
Параденк, хүүхдийн лаа	104.7	100.5	100.5
Хурууны лент, ш	100.0	100.0	100.0
Амбулаторийн үзлэгийн хөлс	113.9	119.8	100.0
Шүдний эмчид үзүүлэх, хуванцар ломбо тавиулах	117.6	109.0	100.0
Лабораторийн шинжилгээ хийх хөлс, ЭХО	113.6	100.0	100.0
Шээсний ерөнхий шинжилгээ хийх хөлс	101.0	100.0	100.0
Эмнэлгийн ор хоногийн хөлс, хувийн эмнэлэг	100.0	100.0	100.0
Суудлын жижиг тэрэг, ш	100.0	100.0	100.0
Унадаг дугуй, ш	100.0	100.0	100.0
Суудлын тэрэгний дугуй, ш	100.0	100.0	100.0
Бензин, АИ-80, л	100.7	102.1	100.7
Бензин, АИ-92, л	103.2	106.5	102.5
Дизелийн түлш, л	101.8	104.9	101.9
Суудлын тэрэгний бензин хөдөлгүүрийн тос, л	100.0	100.0	100.0
Суудлын тэрэгний дугуй нөхөх хөлс	103.3	100.0	100.0
Суудлын тэрэгний задгай зогсоолын төлбөр	83.3	83.3	100.0
Галт тэрэгний тийзийн үнэ, дотоод, том хүн, нэг талдаа	100.0	100.0	100.0
Галт тэрэгний тийзийн үнэ, олон улсын, том хүн, нэг талдаа, купе	143.3	100.0	100.0
Автобусны билет, том хүн	100.0	100.0	100.0
Микроавтобусны билет, том хүн	100.0	100.0	100.0
Хот доторх таксины хөлс, км	100.0	100.0	100.0
Хот хоорондын автобусны хөлс, том хүн, нэг талдаа	100.0	100.0	100.0
Онгоцны тийзийн үнэ, дотоод, том хүн, нэг талдаа	99.9	119.3	100.0
Онгоцны тийзийн үнэ, олон улсын, том хүн, нэг талдаа	114.5	99.7	100.0
Ачаа тээвэр, хот дотор, 15 км, 1 тн	120.0	100.0	100.0
Гадаадад захидал илгээх тариф	100.0	100.0	100.0
Гар утасны үнэ, ш	100.0	100.0	100.0
Гар утасны цэнэглэгч, ш	92.6	92.6	100.0

Бараа, үйлчилгээний нэр төрөл, хэмжих нэгж	Хүснэгт 10.4-ийн үргэлжлэл		
	2017 III 2016 III	2017 III 2016 XII	2017 III 2017 II
Суурин утаснаас суурин утас руу ярих тариф, 1 мин	100.0	100.0	100.0
Гар утсаар ярих хөлс, Мобиком, сүлжээн дотор, 1 мин	100.0	100.0	100.0
Гар утсаар ярих хөлс, Скайтел, сүлжээн дотор, 1 мин	100.0	100.0	100.0
Гар утсаар ярих хөлс, Юнител, сүлжээн дотор, 1 мин	100.0	100.0	100.0
УБ-Сөүл рүү утсаар ярих тариф, картаар, 1 мин	100.0	100.0	100.0
Интернет кафе д интернэт ашиглах хөлс, 1 цаг	100.0	100.0	100.0
Гэрийн интернетийн сарын төлбөр, 512 Kb	100.0	100.0	100.0
LCD телевизор, 32"-ийн, ш	100.0	100.0	100.0
DVD тоглуулагч, PHILIPS, ш	100.0	100.0	100.0
Дижитал фото аппарат, ш	100.0	100.0	100.0
Компьютер, ширээний, ш	100.0	100.0	100.0
Зөөврийн диск /флаш/, ш	100.0	100.0	100.0
Хөгжим тоглуулагч, MP4 player, ш	100.0	100.0	100.0
Зөөлөн тоглоом, ш	96.1	96.1	100.0
Шатар, иж бүрдэл	100.0	100.0	105.7
Барби хүүхэлдэй, ш	98.1	96.4	96.4
Сагсан бөмбөг, ш	102.3	100.5	100.0
Ширээний теннисийн цохиур, 3 ш бөмбөгтэй	100.0	100.0	100.0
Зурагтын сарын хураамж	100.0	100.0	100.0
Кабелийн телевизийн сарын хураамж	100.0	100.0	100.0
Зураг буулгах хөлс, ш	100.0	100.0	100.0
Жолооны курсийн төлбөр	98.4	100.0	100.0
Кино театрын үзвэрийн тасалбарын үнэ	103.6	100.0	100.0
Хошин шогийн тоглолтын тасалбарын үнэ	100.0	100.0	100.0
Сурах бичиг, ш	93.8	88.2	100.0
Сурагчийн дэвтэр, ш	101.2	100.0	100.0
Англи-Монгол толь бичиг, ш	96.2	90.9	93.7
Үлгэрийн ном, ш	100.0	100.0	100.0
Өдөр тутмын сонин, улирлын захиалга	100.0	100.0	100.0
7 хоног тутмын сонин, улирлын захиалга	100.0	100.0	100.0
7 хоног тутмын сэтгүүл, нэг дугаарын үнэ	100.0	100.0	100.0
Монгол зурхайн цаг тооны бичиг, ш	105.6	100.0	100.0
Харандаа, ш	99.2	100.0	100.0
Керамик бал, ш	81.4	91.9	100.0
Үзгэн балын запаас, ш	97.1	100.0	100.0
Шугам, хуванцар, ш	98.8	98.1	100.0
Дотоодын аялал, жуулчлал	87.9	100.0	100.0
Төрийн өмчийн их, дээд сургуулийн сургалтын жилийн төлбөр, 1-р дамжаа	100.0	100.0	100.0
Хувийн их, дээд сургуулийн жилийн сургалтын жилийн төлбөр, 1-р дамжаа	103.4	100.0	100.0
Хувийн бага сургуулийн жилийн төлбөр	106.3	100.0	100.0
Зоогийн газрын хоолны үнэ	100.0	100.0	100.0
Пицца-ны үнэ /захиалгаар хүргэх/, ш	100.0	100.0	100.0
Шилтэй пивоны үнэ, 0.5 л /Зоогийн газарт/	98.3	98.3	104.7
Цайны газрын хоолны үнэ	101.8	100.0	100.0
Зочид буудлын 1 хоногийн хөлс	100.0	100.0	100.0
Дотуур байрны хагас жилийн төлбөр	100.0	100.0	100.0
Эрэгтэй үс засуулах тариф	103.1	100.0	100.0
Эмэгтэй хүний үс засах тариф	98.9	100.0	100.0
Нүүрэнд тостой иллэг хийх тариф	100.0	100.0	107.5
Гарын хумсанд маникюр хийлгэх хөлс	93.5	100.0	113.2
Нийтийн халуун усны хөлс, том хүн	100.0	100.0	100.0
Эмэгтэй хүний нүүрний энгэсэг, ш	97.9	103.2	100.0
Сахлын татуурга, 3 ш	109.6	100.0	100.0
Гар нүүрийн саван, 100 г	107.2	102.0	100.0
Үсний шингэн саван, 250 мл	108.2	104.4	100.2
Биеийн шингэн тос, 200 мл	106.0	101.6	100.9
Шүдний оо, 75 г	120.6	105.3	100.3
Эмэгтэй хүний ариун цэврийн хэрэглэл, боодол	107.5	94.5	102.3
Ариун цэврийн цаас, боодол	105.9	101.3	100.0
Бугуйн цаг, эмэгтэй хүний, ш	100.0	100.0	100.0
Алтан бөгж, ш	100.0	100.0	100.0
Мөнгөн аяга, ш	100.0	100.0	100.0
Эмэгтэй хүний гар цүнх, ш	100.0	100.0	100.0
Охидын сурагч цүнх, ш	98.7	100.0	100.0
Банкны мөнгөн гуйвуулгын шимтгэл	100.0	100.0	100.0
Банк хооронд гүйлгээ хийхэд төлөх шимтгэл	100.0	100.0	100.0
Бичиг баримтыг олшруулах үйлчилгээний төлбөр	100.0	100.0	100.0



10.5 ХЭРЭГЛЭЭНИЙ ҮНИЙН ИНДЕКС, өмнөх сартай харьцуулснаар, бараа, үйлчилгээний бүлэг, дэд бүлгээр, аймгаар, 2017 оны 3 дугаар сард

Бүлэг, дэд бүлэг	Баруун бүс					Хангайн бүс					
	Баян-Өлгий 2010:ХИ=100	Говь-Алтай	Завхан	Увс	Ховд	Архангай	Баянхонгор	Булган	Орхон	Өвөрхангай	Хөвсгөл
<b>ЕРӨНХИЙ ИНДЕКС</b>	101.4	99.9	100.9	100.1	101.4	100.6	100.8	100.9	100.2	100.4	102.5
<b>ХҮНСНИЙ БАРАА, УНДАА, УС</b>	102.4	99.0	101.8	100.2	102.9	101.9	103.0	104.1	101.2	99.6	103.3
Хүнсний бараа	102.5	99.0	101.7	100.2	102.9	102.0	103.1	104.6	101.3	99.5	103.3
Талх, гурил, будаа	100.2	97.6	101.4	100.5	100.0	100.0	101.0	100.0	99.7	99.6	100.1
Мах, махан бүтээгдэхүүн	112.3	100.0	112.0	100.0	115.9	106.7	107.4	119.8	106.3	100.2	113.2
Сүү, сүүн бүтээгдэхүүн, өндөг	99.9	100.5	100.9	99.5	84.4	100.0	102.2	100.0	89.8	99.2	112.8
Төрөл бүрийн өвх, тос	97.4	101.4	100.0	99.6	105.2	100.0	108.8	103.0	96.3	100.0	98.9
Жимс, жимсгэнэ	110.1	100.4	105.0	100.0	108.6	106.8	99.9	98.9	100.0	99.5	96.2
Төмс, хүнсний ногоо	104.9	100.0	92.0	101.5	90.8	103.0	105.7	113.4	102.9	96.3	107.3
Сахар, жимсний чанамал, чихэр, шоколад	100.4	100.0	98.2	100.1	103.0	102.2	100.0	99.5	99.9	100.0	94.5
Хүнсний бусад бүтээгдэхүүн	106.7	100.5	100.0	100.0	102.1	100.0	102.9	100.6	100.0	99.9	100.9
Хүнсний бусад бүтээгдэхүүн	102.3	100.0	103.0	100.0	104.0	100.0	99.9	99.8	99.4	99.7	104.1
<b>СОГТУУРУУЛАХ УНДАА, ТАМХИ</b>	100.0	100.0	105.3	100.0	100.2	100.0	101.1	96.4	100.0	100.0	102.4
Согтууруулах ундаа	100.1	100.0	104.6	100.0	100.0	100.0	99.2	100.6	100.0	100.0	102.9
Тамхи	100.0	100.0	105.8	100.0	100.3	100.0	101.5	93.1	100.0	100.0	101.6
<b>ХУВЦАС, БЭС БАРАА, ГУТАЛ</b>	100.8	99.8	100.6	100.0	101.3	100.1	100.9	100.6	99.6	100.0	100.1
Хувцас, бөс бараа	100.0	99.8	100.6	100.0	101.1	100.1	100.6	101.1	99.4	100.0	99.9
Хөвөн бөс, бараа	100.0	100.0	99.9	100.0	101.2	101.1	100.6	100.0	98.6	100.0	100.0
Бүх төрлийн хувцас	100.0	99.7	100.7	100.0	101.1	100.0	100.8	101.2	99.4	100.0	99.9
Жижиг эдлэл, хэрэгсэл	100.0	100.0	100.0	100.0	100.0	100.0	90.5	100.0	100.0	100.0	99.3
Гутал	101.7	100.0	100.5	100.0	101.9	100.0	101.6	99.8	100.3	100.0	100.5
<b>ОРОН СУУЦ, УС, ЦАХИЛГААН, ТУЛШ</b>	102.9	100.1	100.0	100.0	100.0	100.0	100.0	100.0	100.0	99.2	110.9
Орон сууцны бодит түрээс	100.0	100.0	100.0	100.0	100.0	100.0	98.6	100.0	100.0	100.0	100.0
Орон сууцны засвар, үйлчилгээ	113.6	104.1	100.0	100.0	100.0	100.0	100.0	100.0	100.0	100.0	103.6
Усан хангамж, бусад үйлчилгээ	100.0	100.0	100.7	100.0	100.0	100.0	100.0	100.0	100.0	100.0	149.7
Цахилгаан, хийн болон бусад түлш	100.0	100.0	100.0	100.0	100.0	100.0	100.0	100.0	100.0	98.8	112.1
<b>ГЭР АХУЙН ТАВИЛГА, ГЭР АХУЙН БАРАА</b>	101.0	101.1	97.6	100.1	100.3	100.0	97.1	100.1	99.9	100.0	100.6
Тавилга, хэрэгсэл, хивс, дэвсгэр	100.0	100.0	100.0	101.2	98.6	100.0	100.0	100.0	100.0	100.0	98.0
Оёмол, нэмэлт эдлэл	100.0	100.0	100.3	101.2	92.5	100.0	100.2	100.0	100.0	100.0	98.5
Цахилгаан бараа	100.0	103.3	99.3	100.0	108.3	100.0	100.0	100.3	100.1	100.0	101.1
Шилэн эдлэл, сав суулга	100.0	99.6	100.8	100.0	100.0	100.0	100.5	100.3	100.0	100.0	101.1
Багаж хэрэгсэл	100.0	101.8	100.0	100.0	115.5	100.0	106.8	100.0	100.0	100.0	106.3
Цэвэрлэгээний болон бусад жижиг бараа	103.4	100.8	94.3	100.0	100.3	100.0	101.2	100.0	99.4	100.0	100.0
<b>ЭМ, ТАРИА, ЭМНЭЛГИЙН ҮЙЛЧИЛГЭЭ</b>	100.3	100.1	100.0	100.0	100.0	100.0	100.0	101.1	100.0	100.0	100.7
Эм, тариа, эмнэлгийн хэрэгсэл	100.5	100.2	100.0	100.0	100.0	100.0	100.0	101.5	100.0	100.0	100.3
Амбулаторийн үйлчилгээ	100.0	100.0	100.0	100.0	100.0	100.0	100.0	100.0	100.0	100.0	104.5
Эмнэлэгт хэвтэж эмчлүүлэх үйлчилгээ	100.0	100.0	100.0	100.0	100.0	100.0	100.0	100.0	100.0	100.0	100.0
<b>ТЭЭВЭР</b>	99.3	103.5	100.0	100.0	100.0	100.0	99.2	100.0	100.0	100.0	101.5
Тээврийн хэрэгслийн худалдан авалт	100.0	106.7	100.0	100.0	100.0	100.0	100.0	100.0	100.0	100.0	106.6
Хувийн тээврийн хэрэгслийн засвар, үйлчилгээ	100.0	100.0	100.0	100.0	100.0	100.0	98.5	100.0	100.0	100.0	99.0
Тээврийн үйлчилгээ	97.2	100.0	100.0	100.0	100.0	100.0	100.0	100.0	100.0	100.0	100.0
<b>ХОЛБООНЫ ХЭРЭГСЭЛ, ШУУДАНГИЙН ҮЙЛЧИЛГЭЭ</b>	100.0	100.0	100.0	100.0	100.0	100.0	100.1	100.0	100.0	100.0	100.4
<b>АМРАЛТ, ЧӨЛӨӨТ ЦАГ, СОЁЛЫН БАРАА, ҮЙЛЧИЛГЭЭ</b>	107.9	100.0	100.0	100.0	102.1	100.0	100.2	100.0	100.0	100.0	96.1
Дуу, дүрс, гэрэл зураг, бусад тоног төхөөрөмж	127.9	100.0	100.0	100.0	103.5	100.0	100.0	100.0	100.0	100.0	93.4
Чөлөөт цаг, соёлын үйлчилгээ	100.0	100.0	100.0	100.0	100.0	100.0	101.1	100.0	100.0	100.0	89.0
Ном, сонин бичгийн хэрэгсэл	100.0	100.0	100.0	100.0	100.0	100.0	100.0	100.0	100.0	100.0	100.0
<b>БОЛОВСРОЛЫН ҮЙЛЧИЛГЭЭ</b>	116.6	100.0	100.0	100.0	101.8	100.0	97.0	100.0	100.0	100.0	93.2
<b>ЗОЧИД БУДАЛ, НИЙТИЙН ХООЛ, ДОТУУР БАЙР</b>	100.0	100.0	100.0	100.0	102.2	100.0	96.5	100.0	100.0	100.0	100.4
Зочид будал, дотуур байрны үйлчилгээ	120.0	100.0	100.0	100.0	100.0	100.0	100.0	100.0	100.0	100.0	89.7
<b>БУСАД БАРАА, ҮЙЛЧИЛГЭЭ</b>	100.6	101.6	103.0	100.0	100.4	100.0	100.7	100.0	100.1	112.6	103.6
Хувь хүнд хандсан үйлчилгээ	100.7	101.6	103.7	100.0	100.4	100.0	100.7	100.0	100.1	114.2	104.0
Хувь хүний эд зүйл, хэрэглэл	100.5	100.0	100.8	100.0	100.0	100.0	100.3	100.0	100.0	100.0	98.9
Санхүүгийн үйлчилгээ	100.0	100.0	100.0	100.0	100.0	100.0	100.0	100.0	100.0	100.0	100.0

Бүлэг, дэд бүлэг	Төвийн бүс						Зүүн бүс			
	Говьсүмбэр 2010.XII=100	Дархан-Уул	Дорноговь	Дундговь	Өмнөговь	Сэлэнгэ	Төв	Дорнод	Сүхбаатар	Хэнтий
<b>ЕРӨНХИЙ ИНДЕКС</b>	100.4	100.0	100.9	100.3	101.2	100.1	100.4	99.7	100.3	100.3
<b>ХҮНСНИЙ БАРАА, УНДАА, УС</b>	101.3	99.5	102.9	101.6	105.4	101.2	100.4	98.8	101.1	100.1
Хүнсний бараа	101.3	99.4	103.0	101.7	105.8	101.2	100.4	98.8	101.1	100.1
Талх, гурил, будаа	100.0	100.2	99.9	98.5	100.0	99.7	100.1	100.0	100.8	100.0
Мах, махан бүтээгдэхүүн	105.0	102.2	108.4	109.6	127.3	100.9	103.7	100.0	100.9	100.0
Сүү, сүүн бүтээгдэхүүн, өндөг	99.6	100.6	100.6	106.7	94.6	98.7	96.5	91.2	102.7	100.2
Төрөл бүрийн өөх, тос	100.0	100.0	100.0	100.7	100.0	104.3	101.2	101.8	100.4	99.6
Жимс, жимсгэнэ	101.7	97.7	90.8	97.4	101.3	99.9	94.7	99.8	99.3	103.9
Төмс, хүнсний ногоо	100.9	97.0	100.0	98.3	105.0	110.4	100.0	96.3	101.4	100.0
Сахар, жимсний чанамал, чихэр, шоколад	101.2	100.3	100.3	99.3	97.7	98.7	100.8	100.0	97.6	100.2
Хүнсний бусад бүтээгдэхүүн	99.8	100.4	101.8	100.3	100.1	100.6	96.3	99.7	99.9	100.3
Согтууруулах бус ундаа	101.7	102.8	100.0	100.5	100.2	101.4	101.2	98.0	103.5	99.9
<b>СОГТУУРУУЛАХ УНДАА, ТАМХИ</b>	99.9	100.0	99.9	100.2	100.3	99.9	103.3	100.0	100.0	100.4
Согтууруулах ундаа	99.7	100.0	99.8	100.3	100.6	99.5	101.2	100.0	100.0	102.4
Тамхи	100.0	100.0	100.0	100.0	100.0	100.0	105.5	100.0	100.0	100.0
<b>ХУВЦАС, БӨС БАРАА, ГУТАЛ</b>	100.1	100.3	99.3	99.5	100.1	98.5	99.4	100.0	100.3	100.0
Хувцас, бөс бараа	100.2	100.3	99.2	99.4	100.1	98.7	99.2	100.0	99.9	100.0
Хөвөн бөс, бараа	98.9	100.0	100.0	100.0	100.0	101.2	96.7	100.0	100.0	100.0
Бүх төрлийн хувцас	100.2	100.3	99.2	99.4	100.1	98.7	99.2	100.0	99.9	100.0
Жижиг эдлэл, хэрэгсэл	100.0	99.4	100.0	92.7	100.0	100.0	100.0	100.0	100.0	100.0
Гутал	100.0	100.3	99.7	99.8	100.0	97.7	100.0	100.0	101.3	100.0
<b>ОРОН СУУЦ, УС, ЦАХИЛГААН, ТҮЛШ</b>	100.1	101.6	100.0	100.0	100.0	101.6	100.0	100.0	99.6	101.8
Орон сууцны бодиг түрээс	102.6	100.0	100.0	100.0	100.0	84.9	100.0	100.0	100.0	100.0
Орон сууцны засвар, үйлчилгээ	100.0	100.0	100.0	100.0	100.0	100.0	100.0	100.0	98.9	103.3
Усан хангамж, бусад үйлчилгээ	100.0	105.4	100.0	100.0	100.0	100.0	100.0	100.0	100.0	100.0
Цахилгаан, хийн болон бусад түлш	100.0	100.0	100.0	100.0	100.0	103.7	100.0	100.0	100.0	100.0
<b>ГЭР АХУЙН ТАВИЛГА, ГЭР АХУЙН БАРАА</b>	100.0	99.1	100.2	100.0	99.8	100.1	100.0	100.1	99.8	100.3
Тавилга, хэрэгсэл, хивс, давсгэр	100.0	98.1	100.0	100.0	100.0	100.0	100.0	100.0	98.3	100.0
Оёмол, нэхмэл эдлэл	100.0	100.0	100.0	100.0	100.0	100.0	100.0	100.0	102.2	100.0
Цахилгаан бараа	100.0	100.0	100.0	100.0	98.0	100.0	100.0	100.0	100.0	100.0
Шилэн эдлэл, сав суулга	100.0	100.0	100.0	100.0	100.0	100.5	100.0	100.0	99.6	100.0
Багаж хэрэгсэл	100.0	100.0	102.5	100.0	100.0	97.0	96.9	100.0	100.0	100.0
Цэвэрлэгээний болон бусад жижиг бараа	100.0	99.8	100.5	100.0	101.0	100.7	101.1	100.2	100.0	101.0
<b>ЭМ, ТАРИА, ЭМНЭЛГИЙН ҮЙЛЧИЛГЭЭ</b>	100.0	100.0	102.0	100.0	100.0	100.1	101.1	100.6	100.0	100.0
Амбулаторийн үйлчилгээ	100.0	100.0	102.2	100.0	100.0	100.0	102.2	101.0	100.0	100.0
Эм, тариа, эмнэлгийн хэрэгсэл	100.0	100.0	100.0	100.0	100.0	100.0	100.0	100.0	100.0	100.0
Эмнэлэгт хэвтэж эмчлүүлэх үйлчилгээ	100.0	100.0	100.0	100.0	100.0	100.0	100.0	100.0	100.0	100.0
<b>ТЭЭВЭР</b>	100.0	100.0	100.0	100.0	100.0	99.6	100.6	100.0	100.6	100.0
Тээврийн хэрэгслийн худалдан авалт	100.0	100.0	100.0	100.0	100.0	100.0	100.0	100.0	101.5	100.0
Хувийн тээврийн хэрэгслийн засвар, үйлчилгээ	100.0	100.0	100.0	100.0	100.0	100.5	100.0	100.0	100.0	100.0
Тээврийн үйлчилгээ	100.0	100.0	100.0	100.0	100.0	95.7	104.5	100.0	100.0	100.0
<b>ХОЛБООНЫ ХЭРЭГСЭЛ, ШУУДАНГИЙН ҮЙЛЧИЛГЭЭ</b>	100.0	100.0	100.0	100.0	100.0	100.0	100.0	100.0	99.3	100.0
<b>АМРАЛТ, ЧӨЛӨӨТ ЦАГ, СОЁЛЫН БАРАА, ҮЙЛЧИЛГЭЭ</b>	100.0	100.1	100.0	100.0	100.0	100.0	101.6	100.0	100.5	100.0
Дуу, дүрс, гэрэл зураг, бусад тоног төхөөрөмж	100.0	100.0	100.0	100.0	100.0	100.0	100.0	100.0	100.0	100.0
Чөлөөт цаг, соёлын үйлчилгээ	100.0	100.0	100.0	100.0	100.0	91.3	100.0	100.0	100.0	100.0
Ном, сонин бичгийн хэрэгсэл	100.0	100.5	100.0	100.0	100.0	108.3	104.3	100.0	104.3	100.0
<b>БОЛОВСРОЛЫН ҮЙЛЧИЛГЭЭ</b>	100.0	100.0	100.0	100.0	100.0	100.0	100.0	100.0	100.0	100.0
<b>ЗОЧИД БУУДАЛ, НИЙТИЙН ХООЛ, ДОТУУР БАЙР</b>	100.0	100.0	100.0	100.0	100.0	95.6	125.0	100.0	100.2	100.0
Нийтийн хоолны үйлчилгээ	100.0	100.0	100.0	100.0	100.0	90.7	101.0	100.0	100.4	100.0
Зочид буудал, дотуур байрны үйлчилгээ	100.0	100.0	100.0	100.0	100.0	100.0	100.0	100.0	100.0	100.0
<b>БУСАД БАРАА, ҮЙЛЧИЛГЭЭ</b>	100.6	100.6	100.0	100.0	102.0	98.8	101.6	100.7	100.1	100.0
Хувь хүнд хандсан үйлчилгээ	100.7	100.7	100.0	100.0	103.3	98.1	101.9	101.1	100.2	100.0
Хувь хүний эд зүйл, хэрэглэл	100.0	100.0	100.0	100.0	100.0	105.0	100.5	100.0	100.0	100.0
Санхүүгийн үйлчилгээ	100.0	100.0	100.0	100.0	100.0	100.0	100.0	100.0	100.0	100.0

10.6 ХЭРЭГЛЭЭНИЙ ҮНИЙН ИНДЕКС, өмнөх оны эцэстэй харьцуулснаар, барааны бүлэг, дэд бүлгээр, аймгаар, 2017 оны 3 дугаар сард

Бүлэг, дэд бүлэг	Баруун бүс					Хангайн бүс					
	Баян-Өлгий 2010.XI=100	Говь-Алтай	Завхан	Увс	Ховд	Архангай	Баянхонгор	Булган	Орхон	Өвөрхангай	Хөвсгөл
<b>ЕРӨНХИЙ ИНДЕКС</b>	102.6	102.3	101.3	101.1	103.8	103.8	103.2	102.1	102.5	101.4	103.2
<b>ХҮНСНИЙ БАРАА, УНДАА, УС</b>	106.0	105.2	101.7	101.7	108.7	109.3	111.8	105.7	110.2	104.7	106.1
Хүнсний бараа	100.0	105.3	101.5	104.1	109.0	109.3	111.8	109.0	110.7	104.5	106.0
Талх, гурил, будаа	100.0	101.7	104.3	100.0	99.6	103.9	102.3	101.4	100.2	99.4	100.0
Мах, махан бүтээгдэхүүн	125.7	131.7	114.9	124.6	128.6	119.1	131.5	124.2	127.2	113.2	120.7
Сүү, сүүн бүтээгдэхүүн, өндөг	111.8	104.8	102.8	100.6	102.8	116.1	120.8	109.6	102.7	118.3	114.1
Төрөл бүрийн өөх, тос	94.8	102.7	100.5	96.4	97.3	102.3	118.8	103.9	96.4	98.2	103.9
Жимс, жимсгэнэ	128.0	100.0	111.4	101.8	108.2	115.8	101.0	97.0	112.1	113.1	95.8
Төмс, хүнсний ногоо	117.2	62.3	91.9	102.6	109.1	121.2	116.0	109.1	103.2	110.7	117.3
Сахар, жимс	100.7	100.3	90.6	100.7	104.0	103.5	106.0	100.6	101.0	99.0	99.2
Хүнсний бусад бүтээгдэхүүн	106.8	95.6	90.5	100.7	118.9	106.0	109.2	109.2	101.9	100.3	107.9
Согтууруулах бус ундаа	104.9	100.0	109.2	85.4	104.2	109.5	110.2	93.7	101.2	109.7	107.5
<b>СОГТУУРУУЛАХ УНДАА, ТАМХИ</b>	100.0	100.2	105.3	103.5	101.0	100.0	100.5	101.1	100.0	107.2	101.5
Согтууруулах ундаа	99.9	101.2	104.6	103.7	100.0	100.0	102.8	102.4	100.0	102.2	104.2
Тамхи	100.0	100.0	105.8	103.3	102.0	100.0	100.0	100.0	100.0	110.2	98.1
<b>ХУВЦАС, БЭС БАРАА, ГУТАЛ</b>	102.0	100.6	101.0	100.2	101.0	100.6	101.9	102.5	99.6	98.8	99.9
Хувцас, бөс бараа	101.1	100.4	101.2	100.0	101.3	100.5	101.9	98.6	99.4	99.0	100.2
Хөвөн бөс, бараа	100.0	98.8	99.9	100.0	101.2	101.2	103.2	101.7	100.0	97.3	100.0
Бүх төрлийн хувцас	101.2	100.5	101.4	99.9	103.4	100.5	102.2	98.3	99.4	98.8	100.2
Жижиг эдлэл, хэрэгсэл	100.0	100.0	101.1	101.9	70.6	100.0	91.0	100.0	100.0	102.7	99.3
Гутал	103.1	100.9	100.5	100.5	99.9	100.7	102.1	108.7	100.3	98.5	99.2
<b>ОРОН СУУЦ, УС, ЦАХИЛГААН, ТҮЛШ</b>	94.6	100.1	99.9	98.0	93.8	106.1	100.1	100.3	98.9	91.4	110.9
Орон сууцны бодит түрээс	100.0	100.0	100.0	100.0	100.0	100.0	98.6	100.0	100.0	100.0	100.0
Орон сууцны засвар, үйлчилгээ	113.8	104.5	100.0	100.0	100.3	100.2	100.2	101.7	100.0	88.4	103.6
Усан хангамж, бусад үйлчилгээ	100.0	100.0	100.7	100.0	100.0	100.0	100.0	100.0	100.0	110.9	109.7
Цахилгаан, хийн болон бусад түлш	89.5	100.0	99.9	94.9	92.4	106.8	100.0	100.0	97.1	90.8	112.1
<b>ГЭР АХУЙН ТАВИЛГА, ГЭР АХУЙН БАРАА</b>	104.4	101.1	97.6	102.1	105.2	102.6	99.3	101.1	100.2	103.7	100.4
Тавилга, хэрэгсэл, хивс, дэвсгэр	106.5	100.0	100.0	100.0	106.8	101.2	94.7	100.0	100.0	109.3	98.0
Сөмөл, нэхмэл эдлэл	104.6	102.0	100.3	100.0	100.7	104.2	100.2	100.2	100.0	110.3	98.5
Цахилгаан бараа	103.4	103.3	99.3	100.1	111.8	100.5	100.3	101.1	100.0	100.6	99.7
Шилэн эдлэл, сав суулга	99.8	99.6	100.9	108.5	100.8	100.3	106.1	100.3	100.0	121.1	104.1
Багаж хэрэгсэл	94.8	101.8	100.0	100.0	127.5	101.2	106.8	80.2	100.0	106.5	106.3
Цэвэрлэгээний болон бусад жижиг бараа	105.9	100.8	94.3	104.4	101.9	103.2	101.2	105.3	100.8	99.8	99.8
<b>ЭМ, ТАРИА, ЭМНЭЛГИЙН ҮЙЛЧИЛГЭЭ</b>	105.7	100.1	101.2	108.9	102.5	100.8	101.0	100.5	100.0	101.4	100.8
Эм, тариа, эмнэлгийн хэрэгсэл	109.6	100.2	105.7	111.3	104.6	100.9	101.8	101.5	100.0	101.6	100.5
Амбулаторийн үйлчилгээ	100.0	100.0	100.0	100.0	100.0	100.0	100.0	100.0	100.0	100.0	104.5
Эмнэлгт хэвтэж эмчлүүлэх үйлчилгээ	100.0	100.0	100.0	100.0	100.0	100.0	100.0	98.1	100.0	100.0	100.0
<b>ТЭЭВЭР</b>	103.8	104.1	104.1	101.7	105.3	102.6	100.7	101.1	100.8	101.0	101.9
Тээврийн хэрэгслийн худалдан авалт	103.3	106.7	100.0	100.0	109.5	100.0	100.0	102.0	100.0	102.7	89.0
Хувийн тээврийн хэрэгслийн засвар, үйлчилгээ	106.3	102.3	106.5	104.0	104.1	103.5	101.4	103.8	101.7	102.8	99.0
Тээврийн үйлчилгээ	100.7	100.0	100.0	99.7	100.6	100.0	100.0	100.0	100.0	101.8	101.6
<b>ХОЛБООНЫ ХЭРЭГСЭЛ, ШУУДАНГИЙН ҮЙЛЧИЛГЭЭ</b>	100.0	100.0	100.1	100.0	99.7	100.0	100.1	100.0	100.0	100.3	100.4
<b>АМАРАТ, ЧӨЛӨӨТ ЦАГ, СОЁЛЫН БАРАА, ҮЙЛЧИЛГЭЭ</b>	107.9	99.9	100.1	102.2	100.4	100.7	101.7	100.4	100.0	101.1	96.1
Дуу, дүрс, гэрэл зураг, бусад тоног төхөөрөмж	100.0	99.6	100.0	100.0	99.1	100.0	100.0	100.0	100.0	98.1	93.4
Чөлөөт цаг, соёлын үйлчилгээ	127.9	100.0	105.1	100.0	100.0	100.0	100.0	102.0	100.0	102.7	89.0
Ном, сонин бичгийн хэрэгсэл	100.0	100.0	100.0	103.8	104.3	102.2	111.2	100.0	100.0	110.5	100.0
<b>БОЛОВСРОЛЫН ҮЙЛЧИЛГЭЭ</b>	100.0	100.0	100.0	100.0	100.0	100.0	100.0	100.0	100.0	100.0	100.0
<b>ЗОЧИД БУУДАЛ, НИЙТИЙН ХООЛ, ДОТУУР БАЙР</b>	101.2	100.0	100.1	100.0	101.8	100.0	97.0	100.0	100.0	100.0	93.2
Нийтийн хоолны үйлчилгээ	108.6	100.0	100.7	100.0	102.2	100.0	96.5	102.2	100.0	100.0	100.4
Зочид буудал, дотуур байрны үйлчилгээ	100.0	100.0	100.0	100.0	100.0	100.0	100.0	100.0	100.0	100.0	89.7
<b>БУСАД БАРАА, ҮЙЛЧИЛГЭЭ</b>	101.0	101.6	104.1	100.2	108.4	101.5	103.4	97.9	99.4	116.3	106.7
Хувь хүнд хандсан үйлчилгээ	101.2	101.6	105.1	100.3	109.4	101.6	103.9	96.9	98.9	118.4	107.3
Хувь хүний эд зүйл, хэрэглэл	100.2	100.0	100.0	100.0	100.0	100.0	100.8	100.0	100.0	100.0	98.9
Санхүүгийн үйлчилгээ	100.0	100.0	100.0	100.0	100.0	100.0	100.0	100.0	100.0	100.0	100.0

Бүлэг, дэд бүлэг	Төвийн бүс					Зүүн бүс				
	Говьсүмбэр 2010.XII=100	Дархан-Уул	Дорноговь	Дундговь	Өмнөговь	Сэлэнгэ	Төв	Дорнод	Сүхбаатар	Хэнтий
<b>ЕРӨНХИЙ ИНДЕКС</b>	<b>102.8</b>	<b>104.2</b>	<b>104.7</b>	<b>102.7</b>	<b>102.0</b>	<b>103.9</b>	<b>102.4</b>	<b>103.1</b>	<b>101.6</b>	<b>101.7</b>
<b>ХҮНСНИЙ БАРАА, УНДАА, УС</b>	<b>106.0</b>	<b>109.5</b>	<b>113.3</b>	<b>106.4</b>	<b>110.1</b>	<b>112.7</b>	<b>106.3</b>	<b>106.9</b>	<b>104.9</b>	<b>104.1</b>
Хүнсний бараа	106.2	109.8	113.7	106.1	110.3	113.0	106.5	107.2	104.6	104.1
Талх, гурил, будаа	103.4	100.4	102.7	97.4	100.2	103.4	99.7	100.2	100.0	99.8
Мах, махан бүтээгдэхүүн	113.1	129.0	132.4	128.4	144.0	125.5	125.5	117.8	112.4	112.0
Сүү, сүүн бүтээгдэхүүн, өндөг	108.6	100.9	106.5	113.6	98.6	110.5	103.6	97.4	113.6	120.2
Төрөл бүрийн өвх, тос	113.7	100.0	99.2	104.9	107.3	104.7	105.8	106.9	103.9	101.5
Жимс, жимсгэнэ	100.3	100.2	92.3	95.5	104.3	110.3	100.0	114.6	103.1	98.1
Төмс, хүнсний ногоо	98.0	108.3	108.8	111.4	110.9	132.8	109.2	108.0	116.2	102.4
Сахар, жимсний чанамал, чихэр, шоколад	107.0	99.5	103.2	98.4	97.7	96.8	98.2	100.4	95.6	101.8
Хүнсний бусад бүтээгдэхүүн	104.5	100.9	101.6	115.3	104.7	101.5	99.5	103.0	100.7	99.9
Согтууруулах бус ундаа	101.3	106.6	101.3	114.5	107.6	104.3	103.8	100.0	107.2	102.6
<b>СОГТУУРУУЛАХ УНДАА, ТАМХИ</b>	<b>100.4</b>	<b>98.9</b>	<b>100.5</b>	<b>101.2</b>	<b>100.1</b>	<b>101.7</b>	<b>103.3</b>	<b>105.0</b>	<b>100.6</b>	<b>100.6</b>
Согтууруулах ундаа	101.1	97.5	101.4	102.3	98.8	100.1	101.2	98.4	101.8	103.3
Тамхи	100.0	100.0	100.0	100.0	101.0	102.4	105.5	109.4	100.0	100.0
<b>ХУВЦАС, БӨС БАРАА, ГУТАЛ</b>	<b>103.0</b>	<b>100.9</b>	<b>98.0</b>	<b>101.1</b>	<b>99.4</b>	<b>98.6</b>	<b>101.3</b>	<b>100.0</b>	<b>100.3</b>	<b>100.0</b>
Хувцас, бөс бараа	104.3	101.1	97.8	100.3	99.7	98.9	101.3	100.0	99.6	100.0
Хөвөн бөс, бараа	98.9	104.8	97.4	95.4	100.0	109.1	97.3	100.0	100.0	100.0
Бүх төрлийн хувцас	104.7	101.1	97.8	100.7	99.8	98.8	101.6	100.0	99.5	100.0
Жижиг эдлэл, хэрэгсэл	100.0	101.5	99.0	93.8	95.5	100.0	100.0	100.0	100.0	100.0
Гутал	100.0	100.5	98.6	104.2	98.7	97.6	101.4	100.0	102.3	100.0
<b>ОРОН СУУЦ, УС, ЦАХИЛГААН, ТҮЛШ</b>	<b>100.3</b>	<b>101.6</b>	<b>99.6</b>	<b>101.8</b>	<b>100.0</b>	<b>103.0</b>	<b>100.0</b>	<b>100.5</b>	<b>100.0</b>	<b>102.1</b>
Орон сууцны бодит түрээс	102.6	100.0	100.0	105.6	92.0	90.0	100.0	84.9	117.6	100.0
Орон сууцны засвар, үйлчилгээ	100.0	100.0	98.3	100.0	100.0	98.3	100.0	100.7	98.1	103.9
Усан хангамж, бусад үйлчилгээ	102.4	105.4	100.0	100.0	100.0	100.0	100.0	100.0	100.0	100.0
Цахилгаан, хийн болон бусад түлш	100.0	100.0	100.0	102.4	103.3	106.0	100.0	100.6	100.0	100.0
<b>ГЭР АХУЙН ТАВИЛГА, ГЭР АХУЙН БАРАА</b>	<b>99.7</b>	<b>101.9</b>	<b>100.0</b>	<b>100.5</b>	<b>97.0</b>	<b>103.1</b>	<b>100.2</b>	<b>102.5</b>	<b>101.2</b>	<b>102.6</b>
Тавилга, хэрэгсэл, хивс, дэвсгэр	100.0	103.0	99.3	100.0	95.2	102.6	100.0	100.6	97.8	100.0
Оёмол, нэхмэл эдлэл	100.0	100.0	107.0	101.9	99.6	100.0	100.0	100.0	116.1	100.0
Цахилгаан бараа	100.0	101.1	96.3	100.0	98.0	100.2	100.0	100.0	99.1	112.7
Шилэн эдлэл, сав суулга	100.0	108.0	100.0	100.0	92.5	97.1	100.0	100.0	100.1	105.4
Багаж хэрэгсэл	100.0	100.0	109.1	111.2	99.2	100.1	96.9	110.0	100.0	100.0
Цэвэрлэгээний болон бусад жижиг бараа	98.7	100.3	101.4	100.0	101.5	112.4	102.7	105.2	99.9	101.8
<b>ЭМ, ТАРИА, ЭМНЭЛГИЙН ҮЙЛЧИЛГЭЭ</b>	<b>100.9</b>	<b>100.0</b>	<b>103.0</b>	<b>105.5</b>	<b>102.3</b>	<b>100.6</b>	<b>101.1</b>	<b>109.2</b>	<b>101.8</b>	<b>100.0</b>
Эм, тариа, эмнэлгийн хэрэгсэл	101.3	100.0	103.3	107.6	105.0	100.6	102.2	114.6	102.8	100.0
Амбулаторийн үйлчилгээ	100.0	100.0	100.0	100.0	100.0	103.5	100.0	100.0	100.0	100.0
Эмнэлэгт хэвтэж эмчлүүлэх үйлчилгээ	100.0	100.0	100.0	100.0	100.0	100.0	100.0	100.0	100.0	100.0
<b>ТЭЭВЭЭР</b>	<b>101.8</b>	<b>101.8</b>	<b>100.7</b>	<b>102.2</b>	<b>101.8</b>	<b>102.3</b>	<b>101.9</b>	<b>100.8</b>	<b>101.8</b>	<b>100.7</b>
Тээврийн хэрэгслийн худалдан авалт	100.0	100.0	100.0	100.0	100.0	100.0	100.0	100.0	101.5	100.0
Хувийн тээврийн хэрэгслийн засвар, үйлчилгээ	103.7	103.9	103.0	103.1	102.6	104.3	102.1	101.8	102.3	101.5
Тээврийн үйлчилгээ	100.0	100.0	100.0	100.0	100.0	107.0	104.5	100.7	100.0	100.0
<b>ХОЛБООНЫ ХЭРГЭСЭЛ, ШУУДАНГИЙН ҮЙЛЧИЛГЭЭ</b>	<b>100.0</b>	<b>100.0</b>	<b>99.7</b>	<b>100.0</b>	<b>100.0</b>	<b>100.3</b>	<b>99.8</b>	<b>100.0</b>	<b>99.3</b>	<b>100.0</b>
<b>АМРАЛТ, ЧӨЛӨӨТ ЦАГ, СОЁЛЫН БАРАА, ҮЙЛЧИЛГЭЭ</b>	<b>100.0</b>	<b>100.3</b>	<b>100.0</b>	<b>100.0</b>	<b>96.2</b>	<b>94.9</b>	<b>101.6</b>	<b>100.1</b>	<b>99.3</b>	<b>100.0</b>
Дуу, дүрс, гэрэл зураг, бусад тоног төхөөрөмж	100.0	100.0	100.0	99.8	91.9	92.5	100.0	100.6	97.6	100.0
Чөлөөт цаг, соёлын үйлчилгээ	100.0	100.0	100.0	100.0	100.0	87.5	100.0	100.0	100.0	100.0
Ном, сонин бичгийн хэрэгсэл	100.0	100.0	100.0	100.0	100.0	108.3	104.3	100.0	103.5	100.0
<b>БОЛОВСРОЛЫН ҮЙЛЧИЛГЭЭ</b>	<b>100.0</b>	<b>100.0</b>	<b>100.0</b>	<b>100.0</b>	<b>100.0</b>	<b>100.0</b>	<b>100.0</b>	<b>100.0</b>	<b>100.0</b>	<b>100.0</b>
<b>ЗОЧИД БУУДАЛ, НИЙТИЙН ХООЛ, ДОТУУР БАЙР</b>	<b>100.0</b>	<b>100.0</b>	<b>100.0</b>	<b>100.0</b>	<b>100.0</b>	<b>100.0</b>	<b>100.0</b>	<b>100.0</b>	<b>100.0</b>	<b>100.0</b>
Нийтийн хоолны үйлчилгээ	100.0	100.0	100.0	100.8	100.0	88.6	101.0	100.0	100.4	100.0
Зочид буудал, дотуур байрны үйлчилгээ	100.0	100.0	112.5	100.0	100.0	100.0	188.9	100.0	94.4	100.0
<b>БУСАД БАРАА, ҮЙЛЧИЛГЭЭ</b>	<b>101.5</b>	<b>111.2</b>	<b>115.5</b>	<b>100.0</b>	<b>105.0</b>	<b>102.8</b>	<b>103.7</b>	<b>102.8</b>	<b>101.7</b>	<b>101.8</b>
Хувь хүнд хандсан үйлчилгээ	101.8	118.4	103.1	100.0	108.4	103.1	104.4	105.5	102.2	102.4
Хувь хүний эд зүйл, хэрэглэл	100.0	100.0	100.0	100.0	100.0	104.7	100.4	100.0	98.4	100.0
Санхүүгийн үйлчилгээ	100.0	100.0	100.0	100.0	100.0	100.0	100.0	100.0	100.0	100.0

10.7 ХЭРЭГЛЭЭНИЙ ҮНИЙН ИНДЕКС, өмнөх оны мөн үетэй харьцуулснаар, барааны бүлэг, дэд бүлгээр, аймгаар, 2017 оны 3 дугаар сард

Бүлэг, дэд бүлэг	Баруун бүс				Хангайн бүс				Хөвсгөл		
	Баян-Өлгий 2010.XII=100	Говь-Алтай	Завхан	Увс	Ховд	Архангай	Баянхонгор	Булган		Орхон	Өвөрхангай
<b>ЕРӨНХИЙ ИНДЕКС</b>	104.8	100.4	99.7	102.0	101.9	109.0	102.8	103.0	100.5	101.6	103.9
<b>ХҮНСНИЙ БАРАА, УНДАА, УС</b>	106.1	96.0	94.8	100.7	99.1	110.1	103.6	106.4	98.2	99.0	101.9
Хүнсийн бараа	105.7	95.9	94.3	102.9	98.8	109.8	103.1	106.4	98.0	98.1	101.5
Талх, гурил, будаа	106.5	101.7	108.1	102.8	99.1	106.8	100.1	103.4	99.8	97.2	97.1
Мах, махан бүтээгдэхүүн	114.6	89.1	86.1	108.5	99.7	119.2	103.8	123.1	99.3	90.1	108.6
Сүү, сүүн бүтээгдэхүүн, өндөг	111.4	93.3	84.0	98.2	92.3	101.2	105.0	113.9	101.1	106.5	118.6
Төрөл бүрийн өвх, тос	107.1	101.3	99.0	107.7	109.2	103.5	127.2	108.5	94.1	93.4	99.6
Жимс, жимсгэнэ	118.7	111.3	110.0	104.7	123.4	137.8	110.5	98.9	94.2	91.5	99.4
Төмс, хүнсний ногоо	77.3	61.7	77.6	74.1	77.2	103.5	99.4	82.1	77.8	115.9	96.8
Сахар, жимс	105.0	121.9	93.8	115.3	105.3	117.0	100.8	117.1	122.8	110.7	102.7
Хүнсний бусад бүтээгдэхүүн	107.1	98.5	90.8	108.5	116.3	113.8	116.6	114.2	103.2	112.7	112.7
Согтууруулах бус ундаа	109.0	100.4	112.7	86.1	102.8	119.4	121.3	106.7	104.0	125.7	111.8
<b>СОГТУУРУУЛАХ УНДАА, ТАМХИ</b>	100.4	100.2	105.2	104.4	101.5	100.0	98.5	100.0	100.1	106.6	101.1
Согтууруулах ундаа	100.7	101.2	106.5	103.0	101.7	100.0	103.9	100.1	100.4	98.7	103.4
Тамхи	99.5	100.0	104.3	105.7	101.4	100.0	97.4	100.0	100.0	111.6	98.1
<b>ХУВЦАС, БЭС БАРАА, ГУТАЛ</b>	105.1	103.5	101.7	104.5	99.0	113.6	99.4	103.6	104.0	100.4	100.9
Хувцас, бөс бараа	101.4	105.8	102.1	105.8	99.0	107.7	100.9	98.2	104.3	102.1	101.3
Хөвөн бөс, бараа	98.1	91.3	102.2	100.0	102.5	119.9	105.5	102.9	100.0	101.5	101.5
Бүх төрлийн хувцас	101.6	106.9	102.1	106.4	100.8	106.1	100.9	97.7	104.5	102.0	101.3
Бүж төрлийн хувцас	100.5	100.0	101.8	101.9	69.6	100.0	100.4	99.2	100.0	102.7	100.5
Жижиг эдлэл, хэрэгсэл	109.9	98.3	100.5	102.2	98.9	122.7	96.6	112.7	102.8	98.0	100.0
Гутал	100.4	105.5	100.1	98.9	100.8	113.3	107.5	103.4	97.8	89.8	120.9
<b>ОРОН СУУЦ, УС, ЦАХИЛГААН, ТҮЛШ</b>	75.0	100.0	100.0	100.0	100.0	105.3	78.9	100.0	100.0	107.1	112.5
Орон сууцны бодит түрээс	115.8	104.7	101.6	101.6	104.7	102.9	116.1	102.2	97.0	83.2	99.4
Орон сууцны засвар, үйлчилгээ	110.7	112.8	100.7	116.4	100.0	100.0	100.0	100.0	100.0	102.7	149.7
Усан хангамж, бусад үйлчилгээ	96.0	104.8	99.9	94.0	99.2	114.6	97.6	104.0	97.1	91.1	127.6
Цахилгаан, хийн болон бусад түлш	102.5	104.2	100.1	101.9	110.6	110.0	98.0	101.3	100.1	103.0	102.9
<b>ГЭР АХУЙН ТАВИЛГА, ГЭР АХУЙН БАРАА</b>	95.0	104.2	101.1	99.6	126.0	104.2	90.4	98.2	100.4	114.4	102.8
Тавилга, хэрэгсэл, хивс, дэвсгэр	103.9	102.8	102.7	103.3	107.5	111.2	97.7	102.8	100.0	110.3	99.6
Оёмол, нэхмэл эдлэл	103.5	104.7	99.9	99.4	113.3	100.5	100.8	99.0	99.4	97.2	99.5
Цахилгаан бараа	121.5	99.6	101.5	105.2	108.0	113.4	110.0	100.5	100.0	125.6	104.5
Шилэн эдлэл, сав суулга	98.6	92.8	100.0	100.0	135.4	121.0	110.4	85.4	96.2	106.5	114.1
Багаж хэрэгсэл	107.7	104.5	99.1	104.4	99.7	112.4	102.3	104.9	102.0	99.2	99.3
Цэвэрлэгээний болон бусад жижиг бараа	106.0	99.6	101.2	104.5	102.3	109.3	128.1	100.5	100.0	116.9	102.8
<b>ЭМ, ТАРИА, ЭМНЭЛГИЙН ҮЙЛЧИЛГЭЭ</b>	110.1	99.5	105.7	105.7	104.2	110.2	107.9	101.5	100.0	119.3	104.6
Эм, тариа, эмнэлгийн хэрэгсэл	100.0	100.0	100.0	100.0	100.0	111.4	105.0	100.0	100.0	102.5	100.0
Амбулаторийн үйлчилгээ	100.0	100.0	100.0	100.0	100.0	100.0	171.6	98.1	100.0	100.0	100.0
Эмнэлэгт хэвтэж эмчлүүлэх үйлчилгээ	100.9	104.6	102.8	100.9	108.8	100.5	106.3	104.0	100.8	105.3	101.8
<b>ТЭЭВЭР</b>	103.3	110.1	100.3	100.2	115.7	105.0	113.7	108.9	100.0	108.0	106.6
Тээврийн хэрэгсэл	97.4	96.3	100.1	95.2	98.9	100.0	100.0	100.0	100.0	110.8	101.3
Тээврийн үйлчилгээ	100.3	100.0	99.8	100.4	100.0	99.9	99.7	100.0	100.0	99.0	100.4
<b>ХОЛБООНЫ ХЭРЭГТЭСЭЛ, ШУДАНГИЙН ҮЙЛЧИЛГЭЭ</b>	109.1	99.2	100.1	102.5	105.7	103.5	114.3	101.6	100.1	101.0	96.1
<b>АМРАЛТ, ЧӨЛӨӨТ ЦАГ, СОЕЛЫН БАРАА,</b>	109.1	97.4	100.0	100.0	108.2	99.7	98.1	100.0	100.0	95.7	93.4
Дуу, дүрс, гэрэл зураг, бусад тоног төхөөрөмж	127.9	100.0	105.1	100.0	100.0	103.9	151.2	102.0	100.1	112.1	89.0
Чөлөөт цаг, соёлын үйлчилгээ	100.0	100.0	100.0	100.0	104.3	108.6	141.0	108.7	100.0	107.0	100.0
Ном, сонин бичгийн хэрэгсэл	123.6	109.1	100.0	100.0	123.3	100.0	100.0	100.0	105.5	100.0	100.0
<b>БОЛОВСРОЛЫН ҮЙЛЧИЛГЭЭ</b>	117.6	103.5	107.6	100.9	102.9	105.2	104.5	100.0	98.5	108.9	93.2
<b>ЗОЧИД БУУДАЛ, НИЙТИЙН ХООЛ, ДОТУУР БАЙР</b>	105.1	113.0	100.7	99.7	102.2	106.7	103.1	100.0	99.2	100.0	100.4
Нийтийн хоолны үйлчилгээ	100.0	100.0	100.0	100.0	100.0	100.0	100.0	100.0	100.0	100.0	100.0
Зочид буудал, дотуур байрны үйлчилгээ	108.6	100.1	105.6	106.2	102.1	108.5	106.4	96.5	96.8	111.1	89.7
<b>БУСАД БАРАА, ҮЙЛЧИЛГЭЭ</b>	106.8	100.1	108.1	106.1	102.4	108.6	107.5	94.9	103.2	125.4	109.7
Хувь хүнд хандсан үйлчилгээ	118.9	102.4	89.6	107.4	100.0	103.9	100.8	100.0	100.9	115.6	106.1
Хувь хүний эд зүйл, хэрэглэл	100.0	100.0	100.0	100.0	100.0	100.0	100.0	100.0	100.0	100.0	100.0
Санхүүгийн үйлчилгээ											

Бүлэг, дэд бүлэг	Төвийн бүс					Зүүн бүс				
	Говьсүмбэр 2010.XII=100	Дархан-Уул	Дорноговь	Дундговь	Өмнөговь	Сэлэнгэ	Төв	Дорнод	Сүхбаатар	Хэнтий
<b>ЕРӨНХИЙ ИНДЕКС</b>	<b>106.0</b>	<b>102.9</b>	<b>103.7</b>	<b>106.1</b>	<b>101.2</b>	<b>102.3</b>	<b>103.0</b>	<b>102.0</b>	<b>102.0</b>	<b>101.6</b>
<b>ХҮНСНИЙ БАРАА, УНДАА, УС</b>	<b>107.4</b>	<b>101.7</b>	<b>108.0</b>	<b>101.5</b>	<b>103.7</b>	<b>101.3</b>	<b>100.8</b>	<b>101.2</b>	<b>101.4</b>	<b>98.9</b>
Хүнсний бараа	107.3	101.0	107.5	100.8	103.5	101.1	100.2	101.2	99.5	98.7
Талх, гурил, будаа	109.9	98.6	100.8	93.6	100.7	96.7	100.7	101.7	100.4	101.0
Мах, махан бүтээгдэхүүн	105.7	104.4	113.2	106.8	112.8	99.5	99.0	97.5	94.7	98.4
Сүү, сүүн бүтээгдэхүүн, өндөг	120.8	103.5	105.2	107.0	95.1	112.8	104.8	105.5	103.1	103.8
Төрөл бүрийн вех, тос	116.7	104.2	99.1	112.6	106.1	112.4	112.3	107.7	109.0	101.2
Жимс, жимсгэнэ	100.1	101.5	93.3	101.5	114.7	116.0	93.1	114.6	95.5	100.8
Төмс, хүнсний ногоо	73.6	82.4	107.1	89.5	86.3	90.9	84.3	96.1	79.9	82.4
Сахар, жимсний чанамал, чихэр, шоколад	121.7	117.1	114.3	123.4	105.0	108.6	114.0	119.0	106.6	124.5
Хүнсний бусад бүтээгдэхүүн	98.8	108.5	110.3	109.2	116.6	99.9	103.2	102.5	106.6	100.9
Соптууруулах бус ундаа	109.7	116.0	118.4	120.6	120.6	109.8	109.0	100.9	119.7	103.4
<b>СОГТУУРУУЛАХ УНДАА, ТАМХИ</b>	<b>101.2</b>	<b>99.7</b>	<b>104.2</b>	<b>102.2</b>	<b>102.4</b>	<b>103.1</b>	<b>104.0</b>	<b>102.0</b>	<b>110.6</b>	<b>100.5</b>
Соптууруулах ундаа	101.4	99.2	101.6	104.2	99.2	101.5	101.7	98.7	103.4	102.8
Тамхи	101.1	100.0	105.8	100.0	104.8	103.8	104.0	104.0	115.3	100.0
<b>ХУВЦАС, БӨС БАРАА, ГУТАЛ</b>	<b>108.8</b>	<b>104.5</b>	<b>100.1</b>	<b>108.9</b>	<b>100.5</b>	<b>103.3</b>	<b>104.7</b>	<b>99.6</b>	<b>101.4</b>	<b>105.7</b>
Хувцас, бөс бараа	108.8	104.7	99.8	106.8	100.9	103.0	103.2	99.2	99.9	105.3
Хөвөн бөс, бараа	105.2	106.9	97.6	100.2	100.0	109.8	97.3	100.9	100.0	101.7
Бүх төрлийн хувцас	108.8	104.3	100.0	107.3	101.1	102.7	103.5	99.1	102.7	105.7
Жижиг эдлэл, хэрэгсэл	114.5	115.5	94.6	104.8	95.5	107.3	101.3	100.1	99.2	100.0
Гутал	108.9	103.9	101.1	116.8	99.5	104.2	108.7	100.5	105.8	106.8
<b>ОРОН СУУЦ, УС, ЦАХИЛГААН, ТҮЛШ</b>	<b>109.3</b>	<b>103.4</b>	<b>96.9</b>	<b>143.5</b>	<b>96.3</b>	<b>103.3</b>	<b>100.4</b>	<b>101.6</b>	<b>99.4</b>	<b>101.2</b>
Орон сууцны бодит түрээс	102.6	100.0	80.0	126.7	92.0	84.9	100.0	97.7	117.6	100.0
Орон сууцны засвар, үйлчилгээ	100.0	102.6	102.1	99.7	90.9	99.1	100.8	101.0	97.3	103.9
Усан хангамж, бусад үйлчилгээ	99.7	105.4	100.0	100.0	100.0	100.0	100.0	100.0	100.0	100.0
Цахилгаан, хийн болон бусад түлш	114.5	102.8	96.7	166.0	107.1	106.0	100.0	102.1	100.0	97.6
<b>ГЭР АХУЙН ТАВИЛГА, ГЭР АХУЙН БАРАА</b>	<b>100.9</b>	<b>104.8</b>	<b>99.2</b>	<b>101.5</b>	<b>97.7</b>	<b>105.0</b>	<b>101.3</b>	<b>103.1</b>	<b>102.5</b>	<b>105.3</b>
Тавилга, хэрэгсэл, хивс, дэвсгэр	103.2	102.6	100.1	100.0	100.0	103.9	100.4	100.6	97.8	98.9
Оёмол, нэхмэл эдлэл	105.4	104.5	105.5	101.9	101.9	100.6	101.7	102.9	116.8	103.3
Цахилгаан бараа	100.0	101.3	96.2	100.9	94.0	100.2	100.1	100.7	100.6	131.5
Шилэн эдлэл, сав суулга	100.0	107.4	102.0	107.6	94.0	108.9	102.1	101.4	105.5	118.1
Багаж хэрэгсэл	99.9	100.0	109.1	120.2	91.2	101.1	100.3	110.3	97.4	100.0
Цэвэрлэгээний болон бусад жижиг бараа	97.2	110.2	97.5	101.7	100.5	112.4	105.4	105.1	102.9	101.8
<b>ЭМ, ТАРИА, ЭМНЭЛГИЙН ҮЙЛЧИЛГЭЭ</b>	<b>103.9</b>	<b>101.4</b>	<b>106.9</b>	<b>108.1</b>	<b>102.3</b>	<b>104.1</b>	<b>101.1</b>	<b>110.8</b>	<b>102.9</b>	<b>100.0</b>
Эм, тариа, эмнэлгийн хэрэгсэл	105.8	103.3	107.5	111.3	105.1	104.5	102.2	117.1	104.4	100.0
Амбулаторийн үйлчилгээ	100.0	100.0	100.0	100.0	100.0	103.5	100.0	100.0	100.0	100.0
Эмнэлгээт хэвтэж эмчлүүлэх үйлчилгээ	100.0	100.0	100.0	100.0	100.0	100.0	100.0	100.0	100.0	100.0
<b>ТЭЭБЭР</b>	<b>101.4</b>	<b>101.9</b>	<b>101.3</b>	<b>100.5</b>	<b>102.0</b>	<b>101.5</b>	<b>104.4</b>	<b>101.4</b>	<b>101.9</b>	<b>99.7</b>
Тээврийн хэрэгслийн худалдан авалт	103.0	103.9	105.7	101.0	101.3	102.0	104.7	101.1	102.3	99.5
Хувийн тээврийн хэрэгслийн засвар, үйлчилгээ	100.0	102.7	100.0	100.0	100.0	107.0	104.5	100.7	100.0	100.0
Тээврийн үйлчилгээ	100.0	100.0	100.0	100.0	100.0	100.0	100.0	100.0	100.0	100.0
<b>ХОЛБООНЫ ХЭРЭГСЭЛ, ШУУДАНГИЙН ҮЙЛЧИЛГЭЭ</b>	<b>95.4</b>	<b>100.3</b>	<b>100.0</b>	<b>104.0</b>	<b>98.6</b>	<b>95.0</b>	<b>103.6</b>	<b>100.3</b>	<b>108.6</b>	<b>100.1</b>
АМРАЛТ, ЧӨЛӨӨТ ЦАГ, СОЁЛЫН БАРАА, ҮЙЛЧИЛГЭЭ	100.0	100.0	100.0	99.8	91.9	92.5	100.0	102.0	97.6	100.2
Дуу, дүрс, гэрэл зураг, бусад тоног төхөөрөмж	100.0	100.0	100.0	100.0	100.0	100.0	100.0	100.0	100.0	100.0
Чөлөөт цаг, соёлын үйлчилгээ	91.5	100.9	100.0	105.1	108.9	108.3	110.0	100.0	105.8	100.0
Ном, сонин бичгийн хэрэгсэл	100.0	100.0	100.0	100.0	100.0	100.0	100.0	100.0	100.0	100.0
<b>БОЛОВСРОЛЫН ҮЙЛЧИЛГЭЭ</b>	<b>111.6</b>	<b>108.2</b>	<b>110.5</b>	<b>100.0</b>	<b>100.0</b>	<b>94.5</b>	<b>129.2</b>	<b>127.6</b>	<b>100.0</b>	<b>100.0</b>
ЗОЧИД БУУДАЛ, НИЙТИЙН ХООЛ, ДОТУУР БАЙР	102.1	100.0	104.7	100.8	103.8	88.6	105.7	103.8	104.8	109.2
Нийтийн хоолны үйлчилгээ	125.0	100.0	112.5	100.0	100.0	100.0	188.9	100.0	94.4	100.0
Зочид буудал, дотуур байрны үйлчилгээ	101.8	115.9	116.1	104.5	108.7	114.5	114.5	105.5	109.5	102.5
<b>БУСАД БАРАА, ҮЙЛЧИЛГЭЭ</b>	<b>102.2</b>	<b>117.1</b>	<b>120.8</b>	<b>104.7</b>	<b>111.3</b>	<b>111.1</b>	<b>117.0</b>	<b>108.0</b>	<b>110.7</b>	<b>103.2</b>
Хувь хүнд хандсан үйлчилгээ	100.0	105.0	91.4	102.0	105.8	110.7	104.3	100.8	98.8	100.7
Хувь хүний эд зүйл, хэрэглэл	100.0	100.0	100.0	100.0	100.0	100.0	100.0	100.0	100.0	100.0
Санхүүгийн үйлчилгээ	100.0	100.0	100.0	100.0	100.0	100.0	100.0	100.0	100.0	100.0

## 10.8 ХЭРЭГЛЭЭНИЙ ҮНИЙН ИНДЕКС, хүнсний гол нэрийн барааны үнэ, аймаг, нийслэлээр, жил бүрийн 3 дугаар сарын байдлаар

Аймаг, нийслэл	ХҮИ, %		Хүнсний гол нэрийн барааны нэгжийн үнэ, төгрөг											
	2017 III 2017 II	2017 III 2016 XII	I зэргийн гурил, килограмм			Хонины мах, килограмм			Үхрийн мах, килограмм			Цагаан будаа, килограмм		
			2015 III	2016 III	2017 III	2015 III	2016 III	2017 III	2015 III	2016 III	2017 III	2015 III	2016 III	2017 III
Баян-Өлгий	101.4	102.6	920	780	893	5 500	4 500	5 333	5 500	4 500	4 500	2 267	2 500	2 500
Говь-Алтай	99.9	102.3	1 233	1 300	1 300	6 000	5 500	4 800	7 000	5 500	5 500	2 200	2 300	2 400
Завхан	100.9	101.3	1 033	1 167	1 300	7 000	5 333	4 667	7 500	6 167	4 833	2 200	2 333	2 400
Увс	100.1	101.1	1 000	1 100	1 100	6 333	4 833	5 500	6 500	5 000	5 000	2 233	2 267	2 300
Ховд	101.4	103.8	1 333	1 500	1 343	7 000	6 000	6 000	7 000	6 000	6 000	2 200	2 517	2 666
Архангай	100.6	103.8	1 100	1 250	1 250	6 500	5 500	6 500	7 000	5 500	6 800	2 450	2 650	2 750
Баянхонгор	100.8	103.2	1 300	1 300	1 233	6 333	5 000	5 000	6 000	5 000	5 500	2 067	2 467	2 267
Булган	100.9	102.1	1 050	1 283	1 333	5 500	4 500	6 000	7 000	5 500	6 500	2 400	2 467	2 450
Орхон	100.2	102.5	933	957	953	7 600	6 300	6 167	8 333	6 667	7 600	2 357	2 393	2 340
Өвөрхангай	100.4	101.4	1 200	1 250	1 200	5 500	4 800	4 167	6 500	5 500	5 667	2 200	2 333	2 267
Хөвсгөл	102.5	103.2	1 167	1 250	1 233	6 750	5 750	6 500	7 000	6 500	6 500	2 433	2 667	2 183
Говьсүмбэр	100.4	102.8	800	1 083	1 033	6 800	4 500	5 000	7 650	6 000	6 000	2 100	2 200	2 033
Дархан-Уул	100.0	104.2	1 000	1 120	1 015	7 400	6 267	6 500	8 250	7 000	7 400	2 226	2 400	2 350
Дорноговь	100.9	104.7	983	1 100	1 033	6 100	4 900	5 800	7 300	7 000	7 500	2 133	2 100	2 100
Дундговь	100.3	102.7	1 117	1 283	1 167	6 133	5 433	5 800	-	-	-	2 133	2 217	2 200
Өмнөговь	101.2	102.0	1 150	1 183	1 217	6 833	5 500	6 250	-	-	-	2 150	2 250	2 250
Сэлэнгэ	100.1	103.9	933	1 067	1 000	6 833	5 700	5 500	7 267	7 133	7 333	2 267	2 300	2 433
Төв	100.4	102.4	1 133	1 200	1 167	6 800	6 000	6 000	7 750	7 500	6 500	2 267	2 300	2 300
Дорнод	99.7	103.1	920	950	1 017	6 133	6 000	5 333	6 767	6 500	6 500	2 000	2 200	2 200
Сүхбаатар	100.3	101.6	1 200	1 173	1 157	6 000	5 500	5 500	7 000	6 500	6 500	2 133	2 067	2 067
Хэнтий	100.3	101.7	1 117	1 167	1 167	6 500	5 750	5 250	8 000	7 250	6 250	2 233	2 300	2 200
Улаанбаатар	101.3	103.4	1 078	1 126	1 042	6 735	5 971	6 403	7 810	7 103	7 544	2 365	2 510	2 623

Аймаг, нийслэл	Хүнсний гол нэрийн барааны нэгжийн үнэ, төгрөг														Хүснэгт 10.8-ын үргэлжлэл					
	Шингэн сүү, литр				Элсэн чихэр, килограмм				Ногоон цай, 2 килограмм						Темс, килограмм			Сонгино, килограмм		
	2015 III	2016 III	2017 III	2018 III	2015 III	2016 III	2017 III	2018 III	2015 III	2016 III	2017 III	2018 III	2015 III	2016 III	2017 III	2018 III	2015 III	2016 III	2017 III	2018 III
Баян-Өлгий	2 500	2 000	2 500	1 767	1 767	1 767	2 400	6 000	5 750	6 350	1 200	500	367	1 500	1 333	1 500	1 500	1 500	1 500	1 500
Говь-Алтай	2 500	3 000	2 500	1 867	1 800	1 800	2 500	6 167	6 500	6 500	1 200	1 000	500	1 500	1 500	1 500	1 500	1 500	1 500	1 600
Завхан	2 633	3 000	2 067	1 767	1 767	1 767	2 233	5 500	5 500	6 000	1 433	1 400	1 000	1 800	1 700	1 800	1 800	1 700	1 533	1 533
Увс	2 000	2 000	2 000	1 900	1 833	1 833	2 500	11 333	12 000	9 500	1 233	1 000	633	2 333	2 500	2 333	2 333	2 500	2 167	2 167
Ховд	1 800	2 000	1 500	2 250	2 083	2 083	2 510	8 500	10 000	10 000	1 050	600	500	2 000	2 000	2 000	2 000	2 000	2 400	2 400
Архангай	2 000	2 500	2 500	1 750	1 750	1 750	2 400	5 250	6 000	6 550	1 400	1 000	800	1 400	1 500	1 400	1 400	1 500	1 500	1 500
Баянхонгор	2 500	2 500	2 000	2 067	1 867	1 867	2 367	4 800	5 400	6 833	1 000	1 000	833	1 500	1 500	1 500	1 500	1 500	1 500	1 500
Булган	2 000	2 000	2 000	1 800	1 667	1 667	2 467	6 000	6 267	7 000	1 500	1 000	800	1 500	1 500	1 500	1 500	1 500	1 500	1 500
Орхон	2 000	1 800	1 800	1 600	1 567	1 567	2 333	5 340	5 700	5 700	1 367	1 000	767	1 500	1 667	1 500	1 500	1 667	1 567	1 567
Өвөрхангай	2 500	2 300	2 500	1 800	1 700	1 700	2 400	5 500	5 500	7 000	1 000	800	767	1 000	1 000	1 000	1 000	1 000	1 367	1 367
Хөвсгөл	1 750	1 800	2 800	1 833	1 817	1 817	2 317	5 700	5 700	6 500	1 367	733	767	1 500	1 600	1 500	1 500	1 600	1 533	1 533
Говьсүмбэр	1 300	1 167	2 000	1 600	1 500	1 500	2 167	4 300	5 333	5 900	1 100	817	567	1 100	1 167	1 100	1 100	1 167	1 000	1 000
Дархан-Уул	1 450	1 400	1 500	1 650	1 650	1 650	2 467	5 700	5 800	6 800	1 500	867	867	1 500	1 500	1 500	1 500	1 500	1 433	1 433
Дорноговь	2 500	2 000	2 150	1 533	1 500	1 500	2 267	5 500	5 500	7 000	1 167	800	800	1 433	1 567	1 433	1 433	1 567	1 500	1 500
Дундговь	2 300	2 500	2 933	1 667	1 667	1 667	2 333	5 733	5 700	7 067	1 400	1 033	733	1 300	1 233	1 300	1 300	1 233	1 033	1 033
Өмнөговь	2 500	3 000	2 500	2 000	1 933	1 933	2 300	6 500	7 850	7 680	1 367	917	800	1 300	1 467	1 300	1 300	1 467	1 200	1 200
Сэлэнгэ	1 400	1 300	1 667	1 833	1 833	1 833	2 167	5 333	5 333	6 000	1 500	1 000	700	1 933	2 300	1 933	1 933	2 300	3 000	3 000
Төв	1 500	1 767	1 833	1 667	1 600	1 600	2 250	5 500	7 000	7 000	1 200	900	700	1 400	1 300	1 400	1 400	1 300	1 300	1 300
Дорнод	1 733	1 500	1 800	1 800	1 767	1 767	2 400	4 833	6 333	6 500	1 067	1 000	1 000	1 500	1 267	1 500	1 500	1 267	1 233	1 233
Сүхбаатар	2 000	2 300	2 300	1 717	1 550	1 550	2 200	5 967	6 017	7 400	1 167	883	667	1 067	1 400	1 067	1 067	1 400	1 050	1 050
Хэнтий	1 600	1 800	1 900	1 533	1 533	1 533	2 133	6 067	6 133	6 133	1 200	1 083	833	1 300	1 433	1 300	1 300	1 433	1 367	1 367
Улаанбаатар	1 400	1 300	1 700	1 730	1 785	1 785	2 439	5 195	5 620	5 793	1 245	1 075	743	1 195	1 283	1 195	1 195	1 283	1 290	1 290



## 10.9 ОРОН СУУЦНЫ ҮНИЙН ИНДЕКС, 2017 оны 1 дүгээр улиралд, Улаанбаатар хотын төвийн 6 дүүргээр, ашиглалтад оруулсан хугацаагаар

Ашиглалтад оруулсан хугацаа	2017 I-III 2010 X-XII	2017 I-III 2016 I-III	2017 I-III 2016 X-XII
	хувь		
<b>Ерөнхий индекс</b>	<b>183.0</b>	<b>95.2</b>	<b>99.8</b>
<b>Хан-Уул</b>	<b>180.5</b>	<b>96.5</b>	<b>99.9</b>
1970 оноос өмнө	185.5	95.7	99.9
1970 оноос 2001 он	190.6	96.6	99.9
2002 оноос хойш	166.7	96.9	99.9
<b>Баянзүрх</b>	<b>180.4</b>	<b>95.8</b>	<b>99.9</b>
1970 оноос өмнө	164.5	96.5	99.9
1970 оноос 2001 он	189.6	96.1	99.8
2002 оноос хойш	177.4	94.4	99.9
<b>Баянгол</b>	<b>177.6</b>	<b>94.7</b>	<b>99.8</b>
1970 оноос өмнө	168.0	94.5	100.0
1970 оноос 2001 он	173.6	94.7	99.8
2002 оноос хойш	190.2	95.0	99.8
<b>Сүхбаатар</b>	<b>196.9</b>	<b>96.3</b>	<b>99.9</b>
1970 оноос өмнө	179.9	95.8	99.9
1970 оноос 2001 он	204.2	95.9	99.8
2002 оноос хойш	194.7	96.9	99.9
<b>Чингэлтэй</b>	<b>191.2</b>	<b>95.6</b>	<b>99.9</b>
1970 оноос өмнө	190.3	94.4	99.9
1970 оноос 2001 он	194.8	97.1	99.8
2002 оноос хойш	187.3	95.4	99.9
<b>Сонгинохайрхан</b>	<b>179.7</b>	<b>93.4</b>	<b>99.8</b>
1970 оноос өмнө	189.1	94.2	100.0
1970 оноос 2001 он	178.9	93.8	99.8
2002 оноос хойш	183.4	90.5	99.9

Тайлбар: Үл хөдлөх хөрөнгө зуучлалын компаниудын мэдээлэлд үндэслэн тооцов. Орон сууцны зарим үнийн мэдээлэл байхгүй тохиолдолд статистикийн орлуулга хийх аргыг ашиглав.

## 10.9 АЖ ҮЙЛДВЭРИЙН САЛБАРЫН ҮЙЛДВЭРЛЭГЧИЙН ҮНИЙН ИНДЕКС, дэд салбараар, 2017 оны 3 дугаар сард

Дэд салбар	2017 III	2017 III	2017 III	2017 III
	2010	2016 III	2016 XII	2017 II
	2010=100			
<b>Ерөнхий индекс</b>	<b>184.9</b>	<b>170.1</b>	<b>124.0</b>	<b>99.8</b>
<b>Уул уурхай, олборлох аж үйлдвэр</b>	<b>199.4</b>	<b>222.6</b>	<b>133.6</b>	<b>99.6</b>
Нүүрс олборлолт	386.4	354.3	158.6	100.6
Газрын тос, шатдаг хий олборлолт	47.4	109.3	102.2	97.4
Металлын хүдэр олборлолт	140.2	161.7	114.2	98.6
Бусад ашигт малтмал олборлолт	109.9	101.1	100.0	100.0
<b>Боловсруулах аж үйлдвэр</b>	<b>160.6</b>	<b>100.2</b>	<b>102.7</b>	<b>100.4</b>
Хүнсний бүтээгдэхүүн, ундаа үйлдвэрлэл	165.3	103.2	102.8	101.0
Мах, загас, жимс, ногоо, өөх, тос боловсруулалт	165.0	96.7	109.0	114.6
Сүү, сүүн бүтээгдэхүүн үйлдвэрлэл	210.8	102.9	101.1	100.0
Үр тарианы гурил, цардуул, малын тэжээл үйлдвэрлэл	154.5	95.9	104.5	100.0
Хүнсний бусад бүтээгдэхүүн үйлдвэрлэл	156.8	97.1	102.1	100.0
Ундаа үйлдвэрлэл /согтууруулах ундаа ороод/	163.9	106.8	102.1	100.4
Тамхи үйлдвэрлэл	139.3	106.1	106.1	100.0
Нэхмэлийн үйлдвэрлэл	177.9	106.0	102.8	99.3
Хувцас үйлдвэрлэл, үслэг арьс боловсруулалт	182.2	96.6	97.6	100.1
Арьс, шир боловсруулах, ширэн эдлэл, гутал үйлдвэрлэл	162.2	100.0	100.0	100.0
Мод, модон эдлэл үйлдвэрлэл	285.0	96.4	100.6	100.0
Цаас, цаасан бүтээгдэхүүн үйлдвэрлэл	209.9	100.0	100.0	100.0
Нийтлэх, хэвлэх, дуу бичлэг хийх ажиллагаа	106.8	102.1	102.1	100.0
Кокс, шахмал түлш үйлдвэрлэл	139.0	100.0	100.0	100.0
Химийн бүтээгдэхүүн үйлдвэрлэл	147.1	125.4	108.5	100.0
Резин болон хуванцар бүтээгдэхүүн үйлдвэрлэл	150.3	100.0	100.0	100.0
Төмөрлөг бус эрдэс бодисоор хийсэн эдлэл үйлдвэрлэл	125.8	103.7	104.3	100.0
Төмрийн үйлдвэрлэл	146.7	76.5	100.0	100.0
Машин тоног төхөөрөмжөөс бусад төмөр эдлэл үйлдвэрлэл	137.6	85.0	100.0	100.0
Бичиг хэргийн болон тооцоолох техник үйлдвэрлэл	127.2	100.0	100.0	100.0
Эмнэлгийн багаж хэрэгсэл, нарийн хэмжүүр, хараа зүйн хэрэгсэл үйлдвэрлэл	146.1	100.0	100.0	100.0
Мебель тавилга үйлдвэрлэл, боловсруулах үйлдвэрийн бусад бүтээгдэхүүн үйлдвэрлэл	144.4	105.6	101.1	100.4
<b>Цахилгаан, дулааны эрчим хүч үйлдвэрлэл, усан хангамж</b>	<b>118.9</b>	<b>100.7</b>	<b>100.3</b>	<b>99.2</b>
Цахилгаан, дулаан, уур үйлдвэрлэл	109.0	100.5	100.0	100.0
Ус ариутгал, усан хангамж	180.9	101.3	101.6	96.2

10.10 ХӨДӨӨ АЖ АХУЙН ГОЛ НЭР ТӨРЛИЙН ЗАРИМ БҮТЭЭГДЭХҮҮНИЙ ЗАХ ЗЭЭЛИЙН  
ДУНДАЖ ҮНЭ, аймаг, нийслэлээр, жил бүрийн 3 дугаар сарын байдлаар

Аймаг, нийслэл	Үхрийн ширний дундаж үнэ							
	2 метрээс доош урттай				2 метрээс дээш урттай			
	2014 III	2015 III	2016 III	2017 III	2014 III	2015 III	2016 III	2017 III
	төгрөг							
<b>Баруун бүс</b>								
Баян-Өлгий	32 000	35 000	7 000	25 000	-	-	-	-
Говь-Алтай	-	-	-	14 000	-	-	-	20 000
Завхан	30 000	30 000	15 000	20 000	35 000	40 000	25 000	25 000
Увс	23 000	-	20 000	-	25 000	-	25 000	-
Ховд	21 000	-	-	15 000	34 000	-	20 000	25 000
<b>Хангайн бүс</b>								
Архангай	30 000	35 000	10 000	20 000	45 000	55 000	-	30 000
Баянхонгор	25 000	-	15 000	20 000	30 000	42 500	15 000	-
Булган	30 000	35 000	11 000	17 500	39 000	50 000	17 500	25 000
Орхон	35 000	35 000	17 000	25 000	50 000	55 000	35 000	30 000
Өвөрхангай	30 000	35 000	15 000	15 000	35 000	45 000	20 000	20 000
Хөвсгөл	30 000	25 000	10 000	20 000	35 000	35 000	25 000	20 000
<b>Төвийн бүс</b>								
Говьсүмбэр	-	30 000	-	17 500	-	35 000	23 000	30 000
Дархан-Уул	32 000	40 000	10 000	20 000	40 000	60 000	15 000	30 000
Дорноговь	20 000	25 000	-	-	-	30 000	-	-
Дундговь	25 000	24 000	-	20 000	30 000	32 000	-	30 000
Өмнөговь	25 000	-	20 000	-	-	-	-	-
Сэлэнгэ	30 000	30 000	15 000	20 000	45 000	50 000	33 000	35 000
Төв	35 000	40 000	-	-	45 000	60 000	20 000	-
<b>Зүүн бүс</b>								
Дорнод	24 000	25 000	15 000	15 000	30 000	28 000	20 000	26 000
Сүхбаатар	22 500	30 000	10 000	10 000	27 500	40 000	10 000	15 000
Хэнтий	25 000	30 000	10 000	28 000	35 000	40 000	20 000	27 000
<b>Улаанбаатар</b>	31 500	36 000	17 000	27 500	48 000	56 000	30 000	39 500

## Хүснэгт 10.10-ын үргэлжлэл

Аймаг, нийслэл	Адууны ширний дундаж үнэ			
	2014 III	2015 III	2016 III	2017 III
	төгрөг			
<b>Баруун бүс</b>				
Баян-Өлгий	25 500	35 000	15 000	25 000
Говь-Алтай	-	-	15 000	15 000
Завхан	30 000	30 000	25 000	25 000
Увс	20 000	-	20 000	-
Ховд	26 500	-	-	20 000
<b>Хангайн бүс</b>				
Архангай	18 000	35 000	10 000	20 000
Баянхонгор	25 000	30 000	15 000	20 000
Булган	27 500	37 000	15 000	17 500
Орхон	25 000	40 000	25 000	20 000
Өвөрхангай	28 000	40 000	20 000	20 000
Хөвсгөл	15 000	35 000	20 000	25 000
<b>Төвийн бүс</b>				
Говьсүмбэр	-	35 000	27 000	20 000
Дархан-Уул	28 000	35 000	15 000	25 000
Дорноговь	20 000	30 000	-	-
Дундговь	25 500	23 500	-	31 000
Өмнөговь	28 000	35 000	20 000	33 000
Сэлэнгэ	25 000	35 000	20 000	25 000
Төв	32 000	40 000	20 000	-
<b>Зүүн бүс</b>				
Дорнод	19 000	25 000	19 000	25 000
Сүхбаатар	22 500	35 000	17 500	15 000
Хэнтий	25 000	30 000	15 000	26 000
<b>Улаанбаатар</b>	<b>32 500</b>	<b>39 000</b>	<b>21 000</b>	<b>32 500</b>

Хүснэгт 10.10-ын үргэлжлэл								
Аймаг, нийслэл	Ямааны 1 килограмм ноолуурын дундаж үнэ							
	Цагаан				Бор			
	2014 III	2015 III	2016 III	2017 III	2014 III	2015 III	2016 III	2017 III
төгрөг								
<b>Баруун бүс</b>								
Баян-Өлгий	65 000	35 000	25 000	65 000	65 000	35 000	25 000	65 000
Говь-Алтай	53 000	40 000	35 000	64 000	53 000	40 000	35 000	64 000
Завхан	70 000	40 000	-	65 000	70 000	40 000	-	65 000
Ховд	71 000	40 000	30 000	65 000	70 000	38 000	-	65 000
<b>Хангайн бүс</b>								
Архангай	88 000	60 000	52 000	85 000	85 000	60 000	52 000	85 000
Баянхонгор	65 000	45 000	35 000	70 000	65 000	-	35 000	70 000
Булган	87 000	60 000	55 000	84 500	87 000	60 000	55 000	84 500
Орхон	88 000	62 000	52 000	85 000	83 000	60 000	45 000	80 000
Өвөрхангай	85 000	50 000	48 000	80 000	85 000	50 000	48 000	80 000
Хөвсгөл	-	62 000	50 000	90 000	91 000	63 000	50 000	90 000
<b>Төвийн бүс</b>								
Говьсүмбэр	86 000	55 000	50 000	92 000	-	-	-	-
Дархан-Уул	85 000	-	55 000	-	85 000	-	55 000	-
Дорноговь	83 000	52 000	55 000	77 000	83 000	52 000	55 000	77 000
Дундговь	85 000	53 000	50 000	93 000	-	-	50 000	93 000
Өмнөговь	82 000	40 000	38 000	65 000	82 000	40 000	38 000	65 000
Сэлэнгэ	83 000	-	50 000	85 000	83 000	-	50 000	85 000
Төв	87 000	58 000	52 000	90 000	-	58 000	52 000	-
<b>Зүүн бүс</b>								
Дорнод	90 000	66 000	59 000	100 000	90 000	66 000	59 000	100 000
Сүхбаатар	88 000	-	55 500	90 000	88 000	65 000	55 500	90 000
Хэнтий	90 000	65 000	55 000	87 000	-	-	-	-
<b>Улаанбаатар</b>	89 000	61 000	54 500	83 000	89 000	60 000	54 500	81 000

## Хүснэгт 10.10-ын үргэлжлэл

Аймаг, нийслэл	Арьс, нэхийний дундаж үнэ							
	Хонины ноостой нэхий				Ямааны ноолууртай арьс			
	2014 III	2015 III	2016 III	2017 III	2014 III	2015 III	2016 III	2017 III
	төгрөг							
<b>Баруун бүс</b>								
Баян-Өлгий	6 000	-	-	1 000	30 000	16 000	11 000	30 000
Говь-Алтай	6 000	2 000	500	1 500	30 000	16 000	15 000	35 000
Завхан	7 000	4 500	500	1 000	27 000	20 000	9 000	25 000
Увс	8 000	1 000	1 000	500	20 000	-	10 500	20 000
Ховд	8 000	2 000	500	1 000	33 000	15 000	10 000	25 000
<b>Хангайн бүс</b>								
Архангай	6 000	1 000	-	500	25 000	10 000	8 000	20 000
Баянхонгор	8 000	1 500	-	1 000	30 000	13 500	11 000	30 000
Булган	5 000	3 000	500	500	20 000	10 000	5 000	15 000
Орхон	5 000	1 000	-	-	25 000	19 000	8 000	15 000
Өвөрхангай	5 000	-	500	1 000	29 000	15 000	14 000	28 000
Хөвсгөл	4 000	1 000	-	500	20 000	10 000	10 000	25 000
<b>Төвийн бүс</b>								
Говьсүмбэр	5 000	1 500	1 000	1 000	-	10 000	15 000	25 000
Дархан-Уул	7 000	2 500	500	500	27 000	15 000	7 000	25 000
Дорноговь	6 000	5 000	-	-	-	17 000	-	-
Дундговь	-	2 000	1 000	1 000	31 000	10 000	10 000	26 000
Өмнөговь	8 000	2 000	500	-	30 000	12 000	11 000	40 000
Сэлэнгэ	7 000	1 000	-	1 000	25 000	10 000	7 000	25 000
Төв	7 000	-	500	1 000	30 000	20 000	13 000	30 000
<b>Зүүн бүс</b>								
Дорнод	5 000	1 000	500	-	20 000	-	-	-
Сүхбаатар	5 500	2 000	-	1 000	-	-	-	20 000
Хэнтий	5 000	1 000	500	2 000	20 000	-	12 000	24 000
<b>Улаанбаатар</b>	5 800	3 000	-	2 000	26 000	17 000	11 000	31 000

### XI. СТАТИСТИКИЙН БИЗНЕС РЕГИСТРИЙН САН

11.1 СТАТИСТИКИЙН БИЗНЕС РЕГИСТРИЙН САНД БҮРТГЭЛТЭЙ АЖ АХУЙН НЭГЖ, БАЙГУУЛЛАГА,  
үйл ажиллагаа эрхлэлтийн байдлаар, улирлын эцэст

Хугацаа, улирлаар	Бүгд						
		үйл ажиллагаа явуулж байгаа	үйл ажиллагаа явуулаагүй	эхлээгүй	түр зогсоосон	бүрэн зогсоосон	бусад (хаяг тодорхой бус, олдохгүй г.м)
<b>2014 I-III</b>	101 571	49 888	51 683	14 113	29 945	1 072	6 553
I-VI	107 008	52 619	54 389	15 327	31 417	1 098	6 547
I-IX	110 416	56 079	54 337	16 590	30 682	1 029	6 036
I-XII	113 602	59 843	53 759	14 266	34 571	1 750	3 172
<b>2015 I-III</b>	116 931	60 515	56 416	16 815	34 680	1 753	3 168
I-VI	120 630	62 414	58 216	19 168	34 278	1 646	3 124
I-IX	125 169	65 711	59 458	20 814	33 952	1 642	3 050
I-XII	126 560	64 301	62 259	21 124	36 650	1 626	2 859
<b>2016 I-III</b>	129 938	67 387	62 551	22 820	35 341	1 595	2 795
I-VI	134 813	68 425	66 388	26 135	35 872	1 568	2 813
I-IX	138 783	69 541	69 242	29 735	35 330	1 538	2 639
I-XII	141 502	72 182	69 320	30 539	34 660	1 527	2 594
<b>2017 I-III</b>	145 080	73 252	71 828	33 048	34 654	1 532	2 594
<u>2017 I-III</u> <u>2016 I-XII</u> %	102.5	101.5	103.6	108.2	100.0	100.3	100.0
<u>2017 I-III</u> <u>2016 I-III</u> %	111.7	108.7	114.8	144.8	98.1	96.1	92.8

## 11.2 СТАТИСТИКИЙН БИЗНЕС РЕГИСТРИЙН САНД БҮРТГЭЛТЭЙ АЖ АХУЙН НЭГЖ, БАЙГУУЛЛАГА, бүс, аймаг, нийслэл, үйл ажиллагаа эрхлэлтийн байдлаар, жил бүрийн эхний улирлын байдлаар

Аймаг, нийслэл	2016 I-III		2017 I-III						
	Бүгд	үйл ажиллагаа явуулж байгаа	Бүгд	үйл ажиллагаа явуулж байгаа	үйл ажиллагаа явуулаагүй	эхлээгүй	түр зогсоосон	бүрэн зогсоосон	бусад (хаяг тодорхой бус, олдохгүй г.м)
<b>Дүн</b>	<b>129 938</b>	<b>67 387</b>	<b>145 080</b>	<b>73 252</b>	<b>71 828</b>	<b>33 048</b>	<b>34 654</b>	<b>1 532</b>	<b>2 594</b>
<b>Баруун бүс</b>	<b>8 041</b>	<b>6 261</b>	<b>8 700</b>	<b>6 621</b>	<b>2 079</b>	<b>775</b>	<b>1 134</b>	<b>153</b>	<b>17</b>
Баян-Өлгий	1 588	1 329	1 708	1 360	348	147	129	64	8
Говь-Алтай	941	759	1 005	791	214	108	92	14	-
Завхан	1 673	1 098	1 858	1 212	646	185	419	39	3
Увс	1 682	1 356	1 808	1 450	358	135	205	14	4
Ховд	2 157	1 719	2 321	1 808	513	200	289	22	2
<b>Хангайн бүс</b>	<b>11 055</b>	<b>7 432</b>	<b>12 092</b>	<b>8 079</b>	<b>4 013</b>	<b>1 511</b>	<b>2 155</b>	<b>263</b>	<b>84</b>
Архангай	1 272	994	1 377	1 035	342	173	132	37	-
Баянхонгор	1 320	917	1 471	999	472	180	239	50	3
Булган	1 228	997	1 353	1 094	259	62	173	21	3
Орхон	3 826	1 958	4 163	2 155	2 008	713	1 133	92	70
Өвөрхангай	1 527	1 125	1 663	1 234	429	164	218	46	1
Хөвсгөл	1 882	1 441	2 065	1 562	503	219	260	17	7
<b>Төвийн бүс</b>	<b>11 943</b>	<b>8 129</b>	<b>12 933</b>	<b>8 632</b>	<b>4 301</b>	<b>1 990</b>	<b>1 951</b>	<b>280</b>	<b>80</b>
Говьсүмбэр	363	296	416	316	100	46	40	14	-
Дархан-Уул	3 281	1 892	3 534	1 995	1 539	782	621	124	12
Дорноговь	1 221	948	1 350	1 041	309	147	128	25	9
Дундговь	861	593	927	606	321	139	154	26	2
Өмнөговь	1 843	1 169	2 050	1 309	741	337	384	13	7
Сэлэнгэ	2 558	2 063	2 696	2 135	561	192	314	33	22
Төв	1 816	1 168	1 960	1 230	730	347	310	45	28
<b>Зүүн бүс</b>	<b>3 881</b>	<b>2 921</b>	<b>4 321</b>	<b>3 166</b>	<b>1 155</b>	<b>490</b>	<b>578</b>	<b>67</b>	<b>20</b>
Дорнод	1 685	1 288	1 887	1 394	493	245	206	26	16
Сүхбаатар	870	708	912	749	163	61	68	33	1
Хэнтий	1 326	925	1 522	1 023	499	184	304	8	3
<b>Улаанбаатар</b>	<b>95 018</b>	<b>42 644</b>	<b>107 034</b>	<b>46 754</b>	<b>60 280</b>	<b>28 282</b>	<b>28 836</b>	<b>769</b>	<b>2 393</b>



## 11.3 СТАТИСТИКИЙН БИЗНЕС РЕГИСТРИЙН САНД БҮРТГЭЛТЭЙ АЖ АХУЙН НЭГЖ, БАЙГУУЛЛАГА, эдийн засгийн үйл ажиллагааны салбарын ангилал, үйл ажиллагаа эрхлэлтийн байдлаар, жил бүрийн эхний улирлын байдлаар

Салбар	2016 I-III		2017 I-III						
	Бүгд	үйл ажиллагаа явуулж байгаа	Бүгд	үйл ажиллагаа явуулж байгаа	үйл ажиллагаа явуулаагүй	эхлээгүй	түр зогсоосон	бүрэн зогсоосон	бусад (хаяг тодорхой бус, олдохгүй г.м)
<b>Дүн</b>	<b>129 938</b>	<b>67 387</b>	<b>145 080</b>	<b>73 252</b>	<b>71 828</b>	<b>33 048</b>	<b>34 654</b>	<b>1 532</b>	<b>2 594</b>
Хөдөө аж ахуй, ан агнуур, ойн аж ахуй, загас барилт	6 801	3 506	7 242	3 577	3 665	1 599	1 829	130	107
Уул уурхай, олборлох үйлдвэр	1 198	675	1 306	705	601	315	257	21	8
Боловсруулах аж үйлдвэр	10 202	5 443	10 656	5 397	5 259	2 092	2 744	310	113
Цахилгаан, хий үйлдвэрлэл, ус хангамж	352	255	351	244	107	48	52	7	-
Барилга	10 666	5 701	11 614	6 106	5 508	2 706	2 636	33	133
Бөөний болон жижиглэн худалдаа, гэр ахуйн барааны засварлах үйл ажиллагаа	55 739	25 600	61 516	28 118	33 398	14 784	16 580	546	1 488
Зочид буудал, зоогийн газар	3 441	2 042	3 705	2 194	1 511	519	772	130	90
Тээвэр, агуулахын аж ахуй, холбоо	5 704	2 419	6 425	2 629	3 796	1 903	1 695	28	170
Санхүүгийн гүйлгээ хийх үйл ажиллагаа	2 014	1 100	2 007	1 080	927	501	390	22	14
Үл хөдлөх, хөрөнгө, түрээс, бизнесийн бусад үйл ажиллагаа	13 014	6 413	14 539	7 029	7 510	3 138	3 949	69	354
Төрийн удирдлага, батлан хамгаалах, албан журмын нийгмийн даатгалын үйл ажиллагаа	1 434	1 434	1 445	1 445	-	-	-	-	-
Боловсролын салбарын үйл ажиллагаа	4 393	3 100	4 967	3 400	1 567	879	606	38	44
Эрүүл мэнд, нийгмийн халамжийн үйл ажиллагаа	3 905	3 183	4 124	3 283	841	456	356	24	5
Нийгэм, бие хүнд үзүүлэх бусад үйлчилгээ	11 051	6 492	15 159	8 021	7 138	4 108	2 788	174	68
Бусад	24	24	24	24	-	-	-	-	-

11.4 СТАТИСТИКИЙН БИЗНЕС РЕГИСТРИЙН САНД БҮРТГЭЛТЭЙ ҮЙЛ АЖИЛЛАГАА ЯВУУЛЖ БАЙГАА АЖ АХУЙН НЭГЖ, БАЙГУУЛЛАГА, бүс, аймаг, нийслэл, ажиллагчдын тооны бүлгээр, жил бүрийн эхний улирлын байдлаар

Аймаг, нийслэл	2016 I-III	2017 I-III	Ажиллагчдын тооны бүлэг			
			1-9	10-19	20-49	50+
<b>Дүн</b>	<b>67 387</b>	<b>73 252</b>	<b>61 691</b>	<b>5 112</b>	<b>4 004</b>	<b>2 445</b>
<b>Баруун бүс</b>	<b>6 261</b>	<b>6 621</b>	<b>5 385</b>	<b>578</b>	<b>462</b>	<b>196</b>
Баян-Өлгий	1 329	1 360	1 095	119	101	45
Говь-Алтай	759	791	595	97	68	31
Завхан	1 098	1 212	966	126	93	27
Увс	1 356	1 450	1 182	120	100	48
Ховд	1 719	1 808	1 547	116	100	45
<b>Хангайн бүс</b>	<b>7 432</b>	<b>8 079</b>	<b>6 551</b>	<b>719</b>	<b>548</b>	<b>261</b>
Архангай	994	1 035	810	110	79	36
Баянхонгор	917	999	777	101	93	28
Булган	997	1 094	912	79	74	29
Орхон	1 958	2 155	1 866	131	106	52
Өвөрхангай	1 125	1 234	968	143	85	38
Хөвсгөл	1 441	1 562	1 218	155	111	78
<b>Төвийн бүс</b>	<b>8 129</b>	<b>8 632</b>	<b>6 954</b>	<b>812</b>	<b>612</b>	<b>254</b>
Говьсүмбэр	296	316	248	36	21	11
Дархан-Уул	1 892	1 995	1 642	163	124	66
Дорноговь	948	1 041	818	104	85	34
Дундговь	593	606	464	65	59	18
Өмнөговь	1 169	1 309	1 032	146	82	49
Сэлэнгэ	2 063	2 135	1 782	198	107	48
Төв	1 168	1 230	968	100	134	28
<b>Зүүн бүс</b>	<b>2 921</b>	<b>3 166</b>	<b>2 579</b>	<b>228</b>	<b>259</b>	<b>100</b>
Дорнод	1 288	1 394	1 158	75	112	49
Сүхбаатар	708	749	598	52	73	26
Хэнтий	925	1 023	823	101	74	25
<b>Улаанбаатар</b>	<b>42 644</b>	<b>46 754</b>	<b>40 222</b>	<b>2 775</b>	<b>2 123</b>	<b>1 634</b>

11.5 СТАТИСТИКИЙН БИЗНЕС РЕГИСТРИЙН САНД БҮРТГЭЛТЭЙ ҮЙЛ АЖИЛЛАГАА ЯВУУЛЖ  
БАЙГАА АЖ АХУЙН НЭГЖ, БАЙГУУЛЛАГА, эдийн засгийн үйл ажиллагааны  
салбарын ангилал, ажиллагчдын тооны бүлгээр, жил бүрийн эхний улирлын байдлаар

Салбар	2016 I-III	2017 I-III	Ажиллагчдын тооны бүлэг			
			1-9	10-19	20-49	50+
<b>Дүн</b>	<b>67 387</b>	<b>73 252</b>	<b>61 691</b>	<b>5 112</b>	<b>4 004</b>	<b>2 445</b>
Хөдөө аж ахуй, ан агнуур, ойн аж ахуй, загас барилт	3 506	3 577	3 119	326	110	22
Уул уурхай, олборлох үйлдвэр	675	705	428	87	82	108
Боловсруулах аж үйлдвэр	5 443	5 397	4 491	462	236	208
Цахилгаан, хий үйлдвэрлэл, ус хангамж	255	244	86	66	24	68
Барилга	5 701	6 106	4 535	635	563	373
Бөөний болон жижиглэн худалдаа, гэр ахуйн барааны засварлах үйл ажиллагаа	25 600	28 118	26 539	822	483	274
Зочид буудал, зоогийн газар	2 042	2 194	1 791	234	119	50
Тээвэр, агуулахын аж ахуй, холбоо	2 419	2 629	2 198	167	138	126
Санхүүгийн гүйлгээ хийх үйл ажиллагаа	1 100	1 080	989	38	29	24
Үл хөдлөх, хөрөнгө, түрээс, бизнесийн бусад үйл ажиллагаа	6 413	7 029	6 016	467	327	219
Төрийн удирдлага, батлан хамгаалах, албан журмын нийгмийн даатгалын үйл ажиллагаа	1 434	1 445	497	272	456	220
Боловсролын салбарын үйл ажиллагаа	3 100	3 400	1 546	564	781	509
Эрүүл мэнд, нийгмийн халамжийн үйл ажиллагаа	3 183	3 283	2 499	367	336	81
Нийгэм, бие хүнд үзүүлэх бусад үйлчилгээ	6 492	8 021	6 933	605	320	163
Бусад	24	24	24	-	-	-

## XII. ХӨДӨӨ АЖ АХУЙ

## 12.1 МАЛ ТӨЛЛӨЛТ, эх малын төрлөөр, жил бүрийн эхний улирлын байдлаар

Эх малын төрөл	Төллөсөн хээлтэгч, мянган толгой				Төллөлтийн хувь			
	2014 I-III	2015 I-III	2016 I-III	2017 I-III	2014 I-III	2015 I-III	2016 I-III	2017 I-III
<b>Бүгд</b>	<b>5 485.0</b>	<b>6 811.1</b>	<b>6 147.5</b>	<b>5 530.6</b>	<b>28.2</b>	<b>30.6</b>	<b>25.8</b>	<b>20.9</b>
Гүү	24.8	31.6	22.5	22.0	3.2	3.5	2.3	2.0
Үнээ	106.3	147.1	115.9	102.5	9.2	11.0	7.9	6.5
Ингэ	15.8	15.7	19.7	15.6	14.1	13.1	15.4	11.2
Эм хонь	2 695.0	3 422.5	3 130.8	2 904.9	29.6	32.7	27.9	23.1
Эм ямаа	2 643.1	3 194.1	2 858.7	2 485.6	31.9	33.9	28.4	22.5

## 12.2 МАЛ ТӨЛЛӨЛТ, бүс, аймаг, нийслэлээр, жил бүрийн эхний улирлын байдлаар

Аймаг, нийслэл	Төллөсөн хээлтэгч, мянган толгой				Төллөлтийн хувь			
	2014 I-III	2015 I-III	2016 I-III	2017 I-III	2014 I-III	2015 I-III	2016 I-III	2017 I-III
<b>Дүн</b>	<b>5 485.0</b>	<b>6 811.1</b>	<b>6 147.5</b>	<b>5 530.6</b>	<b>28.2</b>	<b>30.6</b>	<b>25.8</b>	<b>20.9</b>
<b>Баруун бүс</b>	<b>2 098.5</b>	<b>2 414.0</b>	<b>2 317.1</b>	<b>1 762.9</b>	<b>46.1</b>	<b>46.5</b>	<b>41.4</b>	<b>28.0</b>
Баян-Өлгий	363.4	415.7	368.9	378.7	52.9	52.2	44.1	41.4
Говь-Алтай	394.9	419.3	436.4	419.5	43.1	40.0	36.9	29.7
Завхан	319.1	367.7	327.1	245.7	30.2	31.1	26.0	17.8
Увс	401.2	533.2	416.6	416.1	42.0	48.9	36.2	33.2
Ховд	619.8	678.1	768.1	302.8	66.0	62.9	66.1	22.6
<b>Хангайн бүс</b>	<b>1 816.3</b>	<b>2 468.6</b>	<b>2 150.2</b>	<b>2 233.3</b>	<b>25.3</b>	<b>30.3</b>	<b>24.7</b>	<b>22.8</b>
Архангай	334.1	564.1	400.9	623.3	20.7	30.6	21.0	29.1
Баянхонгор	472.3	638.6	529.2	591.1	39.2	45.3	34.6	34.0
Булган	337.1	401.9	301.8	276.1	27.2	28.8	20.9	17.5
Орхон	26.4	15.9	5.8	5.2	33.0	29.1	10.4	8.6
Өвөрхангай	422.0	567.9	611.0	545.4	30.4	34.8	33.7	26.1
Хөвсгөл	224.3	280.2	301.5	192.1	13.7	15.3	15.5	8.7
<b>Төвийн бүс</b>	<b>1 205.0</b>	<b>1 527.8</b>	<b>1 311.9</b>	<b>1 185.8</b>	<b>26.3</b>	<b>28.5</b>	<b>22.9</b>	<b>19.0</b>
Говьсүмбэр	34.9	36.4	16.0	31.2	27.9	23.5	9.4	16.8
Дархан-Уул	29.4	64.3	43.6	38.5	22.0	42.1	31.4	24.8
Дорноговь	90.7	124.7	105.7	98.8	14.4	17.3	13.7	12.9
Дундговь	322.1	415.8	389.9	380.9	39.4	41.5	34.1	29.0
Өмнөговь	96.3	127.6	131.5	166.8	14.6	16.4	15.5	17.3
Сэлэнгэ	208.9	251.3	218.1	149.8	34.0	37.1	32.2	20.4
Төв	422.7	507.6	407.1	319.8	26.4	27.1	20.5	14.9
<b>Зүүн бүс</b>	<b>318.8</b>	<b>368.1</b>	<b>335.2</b>	<b>329.6</b>	<b>10.7</b>	<b>11.0</b>	<b>9.2</b>	<b>8.4</b>
Дорнод	13.7	47.6	33.6	17.9	2.5	7.6	4.9	2.4
Сүхбаатар	95.1	196.0	121.7	193.3	8.7	16.1	9.1	14.2
Хэнтий	210.0	124.5	179.8	118.4	15.7	8.2	11.0	6.6
<b>Улаанбаатар</b>	<b>46.4</b>	<b>32.5</b>	<b>33.1</b>	<b>19.1</b>	<b>30.4</b>	<b>18.0</b>	<b>17.6</b>	<b>9.3</b>

## 12.3 ТӨЛ БОЙЖИЛТ, төлийн төрлөөр, жил бүрийн эхний улирлын байдлаар

Төлийн төрөл	Бойжуулсан төл, мянган толгой				Бойжилтын хувь			
	2014 I-III	2015 I-III	2016 I-III	2017 I-III	2014 I-III	2015 I-III	2016 I-III	2017 I-III
<b>Бүгд</b>	<b>5 461.8</b>	<b>6 764.2</b>	<b>6 004.7</b>	<b>5 454.7</b>	<b>99.2</b>	<b>99.1</b>	<b>97.6</b>	<b>98.5</b>
Унага	24.5	31.1	21.7	21.4	98.8	98.7	96.7	97.1
Тугал	105.0	145.4	112.4	99.9	98.8	98.8	97.0	97.5
Ботго	15.4	15.6	19.5	15.5	97.6	99.3	99.4	99.5
Хурга	2 688.9	3 408.1	3 068.4	2 872.7	99.5	99.4	97.9	98.8
Ишиг	2 628.0	3 164.0	2 782.6	2 445.2	99.0	98.8	97.2	98.1

## 12.4 ТӨЛ БОЙЖИЛТ, бүс, аймаг, нийслэлээр, жил бүрийн эхний улирлын байдлаар

Аймаг, нийслэл	Бойжуулсан төл, мянган толгой				Бойжилтын хувь			
	2014 I-III	2015 I-III	2016 I-III	2017 I-III	2014 I-III	2015 I-III	2016 I-III	2017 I-III
<b>Дүн</b>	<b>5 461.8</b>	<b>6 764.2</b>	<b>6 004.7</b>	<b>5 454.7</b>	<b>99.2</b>	<b>99.1</b>	<b>97.6</b>	<b>98.5</b>
<b>Баруун бүс</b>	<b>2 077.7</b>	<b>2 397.2</b>	<b>2 226.6</b>	<b>1 743.7</b>	<b>98.9</b>	<b>99.2</b>	<b>96.1</b>	<b>98.8</b>
Баян-Өлгий	359.3	412.8	363.2	375.1	98.9	99.3	98.5	99.0
Говь-Алтай	393.5	417.8	433.0	417.6	99.5	99.5	99.1	99.3
Завхан	316.1	366.4	313.5	241.8	98.9	99.6	95.8	98.4
Увс	398.3	530.0	366.1	413.4	99.2	99.2	87.9	99.3
Ховд	610.5	670.1	750.8	295.8	98.4	98.8	97.7	97.7
<b>Хангайн бүс</b>	<b>1 806.1</b>	<b>2 436.0</b>	<b>2 113.6</b>	<b>2 182.9</b>	<b>99.2</b>	<b>98.6</b>	<b>98.3</b>	<b>97.7</b>
Архангай	330.9	548.3	388.2	604.5	99.0	97.2	96.8	97.0
Баянхонгор	469.5	633.4	521.8	589.4	99.2	99.1	98.6	99.5
Булган	336.1	397.3	291.6	271.9	99.7	98.8	96.6	98.5
Орхон	26.4	15.9	5.7	5.0	99.5	99.5	99.4	95.2
Өвөрхангай	422.9	564.2	606.8	526.3	99.7	99.3	99.3	96.4
Хөвсгөл	220.3	277.0	299.5	185.8	98.1	98.8	99.3	96.6
<b>Төвийн бүс</b>	<b>1 212.9</b>	<b>1 530.0</b>	<b>1 298.8</b>	<b>1 179.8</b>	<b>99.6</b>	<b>99.6</b>	<b>98.6</b>	<b>99.2</b>
Говьсүмбэр	34.9	36.8	15.6	30.9	99.7	99.7	96.5	98.7
Дархан-Уул	29.4	63.8	43.7	37.3	99.8	99.1	99.8	96.7
Дорноговь	92.4	124.8	106.2	98.7	100.0	99.9	100.0	99.9
Дундговь	324.0	419.0	381.8	381.8	100.0	99.9	97.9	99.9
Өмнөговь	94.5	128.1	131.9	167.0	97.7	99.9	99.9	99.8
Сэлэнгэ	208.6	249.9	217.4	144.7	99.8	99.2	99.6	96.4
Төв	429.2	507.6	402.1	319.5	99.6	99.3	97.9	99.2
<b>Зүүн бүс</b>	<b>319.1</b>	<b>368.7</b>	<b>333.0</b>	<b>329.7</b>	<b>99.6</b>	<b>99.7</b>	<b>99.0</b>	<b>99.6</b>
Дорнод	13.7	47.8	33.3	17.7	98.1	98.7	98.9	98.4
Сүхбаатар	95.1	196.3	120.2	193.8	99.5	99.9	98.3	99.7
Хэнтий	210.3	124.5	179.4	118.2	99.7	99.6	99.5	99.7
<b>Улаанбаатар</b>	<b>46.0</b>	<b>32.3</b>	<b>32.7</b>	<b>18.6</b>	<b>99.0</b>	<b>99.2</b>	<b>98.8</b>	<b>97.1</b>

## 12.5 ЗҮЙ БУСААР ХОРОГДСОН ТОМ МАЛ, малын төрлөөр, жил бүрийн эхний улирлын байдлаар

Малын төрөл	Хорогдсон том мал, мянган толгой						Оны эхний малд том малын хорогдлын эзлэх хувь					
	2016			2017			2016			2017		
	II	III	I-III	II	III	I-III	II	III	I-III	II	III	I-III
<b>Бүгд</b>	<b>273.5</b>	<b>438.6</b>	<b>830.5</b>	<b>69.4</b>	<b>135.1</b>	<b>269.0</b>	<b>0.49</b>	<b>0.78</b>	<b>1.48</b>	<b>0.11</b>	<b>0.22</b>	<b>0.44</b>
Адуу	10.0	16.2	31.4	2.5	5.4	11.1	0.30	0.49	0.95	0.07	0.15	0.31
Үхэр	24.9	42.1	81.9	9.8	13.9	30.0	0.66	1.11	2.17	0.24	0.34	0.74
Тэмээ	0.1	0.1	0.3	0.0	0.1	0.1	0.03	0.04	0.08	0.01	0.01	0.02
Хонь	90.4	166.0	295.3	27.4	58.4	114.5	0.36	0.67	1.18	0.10	0.21	0.41
Ямаа	148.1	214.1	421.6	29.8	57.3	113.3	0.63	0.91	1.79	0.12	0.22	0.44

## 12.6 ЗҮЙ БУСААР ХОРОГДСОН ТОМ МАЛ, бүс, аймаг, нийслэлээр, жил бүрийн эхний улирлын байдлаар

Аймаг, нийслэл	Хорогдсон том мал, мянган толгой						Оны эхний малд том малын хорогдлын эзлэх хувь					
	2016			2017			2016			2017		
	II	III	I-III	II	III	I-III	II	III	I-III	II	III	I-III
<b>Дүн</b>	<b>273.5</b>	<b>438.6</b>	<b>830.5</b>	<b>69.4</b>	<b>135.1</b>	<b>269.0</b>	<b>0.49</b>	<b>0.78</b>	<b>1.48</b>	<b>0.11</b>	<b>0.22</b>	<b>0.44</b>
<b>Баруун бүс</b>	<b>100.5</b>	<b>146.2</b>	<b>284.8</b>	<b>11.8</b>	<b>16.4</b>	<b>45.4</b>	<b>0.73</b>	<b>1.07</b>	<b>2.08</b>	<b>0.08</b>	<b>0.11</b>	<b>0.30</b>
Баян-Өлгий	6.3	3.5	13.7	4.1	2.5	9.4	0.31	0.17	0.68	0.19	0.11	0.43
Говь-Алтай	5.9	9.9	19.9	0.3	1.2	2.4	0.20	0.34	0.68	0.01	0.03	0.07
Завхан	38.2	43.6	91.4	3.4	6.2	14.6	1.22	1.39	2.92	0.10	0.18	0.43
Увс	40.7	73.6	130.1	2.3	2.2	8.2	1.49	2.70	4.77	0.08	0.08	0.29
Ховд	9.5	15.5	29.6	1.7	4.3	10.9	0.33	0.53	1.02	0.05	0.13	0.33
<b>Хангайн бүс</b>	<b>68.8</b>	<b>134.8</b>	<b>240.5</b>	<b>34.7</b>	<b>75.0</b>	<b>133.2</b>	<b>0.34</b>	<b>0.66</b>	<b>1.17</b>	<b>0.15</b>	<b>0.32</b>	<b>0.58</b>
Архангай	19.6	47.2	86.1	7.9	13.2	29.8	0.44	1.06	1.93	0.16	0.26	0.59
Баянхонгор	31.2	40.9	81.4	0.7	3.2	6.6	0.83	1.08	2.16	0.02	0.07	0.16
Булган	8.0	21.5	33.1	3.3	9.9	16.4	0.25	0.67	1.03	0.09	0.28	0.47
Орхон	0.1	0.2	0.3	1.5	0.7	2.3	0.05	0.14	0.21	1.13	0.55	1.72
Өвөрхангай	6.6	14.7	21.9	0.9	8.7	10.4	0.15	0.33	0.49	0.02	0.17	0.20
Хөвсгөл	3.5	10.2	17.7	20.3	39.2	67.7	0.08	0.23	0.40	0.40	0.77	1.33
<b>Төвийн бүс</b>	<b>43.4</b>	<b>84.2</b>	<b>151.4</b>	<b>10.9</b>	<b>29.8</b>	<b>54.9</b>	<b>0.33</b>	<b>0.64</b>	<b>1.15</b>	<b>0.08</b>	<b>0.21</b>	<b>0.39</b>
Говьсүмбэр	1.5	5.7	8.1	0.3	0.3	0.6	0.39	1.49	2.14	0.08	0.07	0.15
Дархан-Уул	0.1	0.3	0.5	0.8	2.4	3.5	0.02	0.11	0.17	0.24	0.75	1.09
Дорноговь	15.7	20.0	40.8	0.4	0.2	0.8	0.87	1.11	2.27	0.03	0.01	0.04
Дундговь	14.0	22.3	43.1	0.3	0.2	1.0	0.51	0.81	1.56	0.01	0.01	0.03
Өмнөговь	0.5	0.9	2.1	0.1	0.7	0.9	0.02	0.04	0.10	0.00	0.03	0.04
Сэлэнгэ	0.6	0.7	1.5	4.1	15.8	24.3	0.04	0.05	0.10	0.25	0.99	1.52
Төв	11.1	34.3	55.3	4.9	10.2	23.8	0.25	0.77	1.24	0.10	0.22	0.51
<b>Зүүн бүс</b>	<b>60.5</b>	<b>72.2</b>	<b>151.6</b>	<b>11.5</b>	<b>12.6</b>	<b>32.8</b>	<b>0.74</b>	<b>0.88</b>	<b>1.85</b>	<b>0.13</b>	<b>0.15</b>	<b>0.38</b>
Дорнод	1.6	2.2	4.7	1.3	1.5	3.5	0.10	0.14	0.30	0.07	0.09	0.20
Сүхбаатар	52.8	67.7	137.2	3.2	1.5	7.2	1.72	2.20	4.47	0.11	0.05	0.24
Хэнтий	6.1	2.3	9.7	7.0	9.5	22.1	0.17	0.06	0.27	0.18	0.24	0.57
<b>Улаанбаатар</b>	<b>0.4</b>	<b>1.3</b>	<b>2.2</b>	<b>0.5</b>	<b>1.3</b>	<b>2.6</b>	<b>0.09</b>	<b>0.32</b>	<b>0.55</b>	<b>0.12</b>	<b>0.30</b>	<b>0.59</b>

## 12.7 ӨВЧНӨӨР ХОРОГДСОН МАЛ, бүс, аймаг, нийслэлээр, жил бүрийн эхний улирлын байдлаар

Аймаг, нийслэл	Өвчнөөр хорогдсон мал, мянган толгой						Зүй бус хорогдолд өвчний хорогдлын эзлэх хувь					
	2016			2017			2016			2017		
	II	III	I-III	II	III	I-III	II	III	I-III	II	III	I-III
<b>Дүн</b>	<b>4.6</b>	<b>9.0</b>	<b>15.4</b>	<b>5.9</b>	<b>4.7</b>	<b>17.9</b>	<b>1.7</b>	<b>2.1</b>	<b>1.9</b>	<b>8.5</b>	<b>3.5</b>	<b>6.7</b>
<b>Баруун бүс</b>	<b>2.1</b>	<b>6.2</b>	<b>9.0</b>	<b>0.6</b>	<b>0.6</b>	<b>1.6</b>	<b>2.1</b>	<b>4.3</b>	<b>3.2</b>	<b>5.2</b>	<b>3.8</b>	<b>3.6</b>
Баян-Өлгий	0.3	0.2	0.7	0.2	0.4	0.6	4.5	5.6	5.0	3.8	14.3	6.2
Говь-Алтай	0.2	0.1	0.4	0.0	0.1	0.2	3.5	0.7	2.0	10.2	8.2	6.5
Завхан	0.0	0.2	0.2	-	0.0	0.0	0.0	0.4	0.2	-	0.5	0.2
Увс	1.4	5.5	7.2	0.4	0.1	0.8	3.4	7.5	5.6	17.3	6.1	9.7
Ховд	0.2	0.2	0.5	0.0	0.0	0.1	2.6	1.5	1.6	1.8	0.2	0.8
<b>Хангайн бүс</b>	<b>0.6</b>	<b>0.6</b>	<b>1.3</b>	<b>0.7</b>	<b>1.8</b>	<b>3.3</b>	<b>0.8</b>	<b>0.5</b>	<b>0.6</b>	<b>2.0</b>	<b>2.4</b>	<b>2.5</b>
Архангай	0.5	0.3	0.8	0.6	0.7	1.7	2.4	0.7	1.0	7.2	5.6	5.8
Баянхонгор	0.0	0.0	0.0	0.0	0.0	0.0	0.0	0.0	0.0	0.3	1.1	0.6
Булган	0.1	0.1	0.2	0.0	0.1	0.3	0.9	0.5	0.6	0.6	1.5	1.9
Орхон	0.0	0.0	0.0	-	0.0	0.0	3.4	0.0	0.8	-	0.0	0.0
Өвөрхангай	-	0.0	0.0	0.0	0.1	0.2	-	0.0	0.0	1.0	1.7	1.7
Хөвсгөл	0.0	0.2	0.3	0.1	0.7	1.0	0.5	2.1	1.6	0.5	1.9	1.5
<b>Төвийн бүс</b>	<b>1.5</b>	<b>1.6</b>	<b>3.6</b>	<b>1.0</b>	<b>1.7</b>	<b>7.6</b>	<b>3.4</b>	<b>1.9</b>	<b>2.4</b>	<b>9.0</b>	<b>5.6</b>	<b>13.9</b>
Говьсүмбэр	0.0	0.0	0.0	-	0.0	0.0	0.1	0.0	0.0	-	14.6	7.1
Дархан-Уул		0.0	0.0	0.0	0.0	0.0	-	-	-	0.0	0.4	0.3
Дорноговь	1.1	1.0	2.0	0.4	0.1	0.7	6.7	4.9	5.0	99.3	68.8	89.2
Дундговь	-	-	-	0.1	0.0	0.7	-	-	-	46.6	1.8	63.7
Өмнөговь	0.0	0.0	0.0	0.0	0.0	0.0	1.3	1.9	1.1	1.1	0.1	0.6
Сэлэнгэ	0.0	0.0	0.1	0.1	1.0	2.8	5.1	5.5	7.4	3.1	6.4	11.7
Төв	0.4	0.5	1.4	0.3	0.5	3.4	3.5	1.6	2.6	5.5	4.9	14.1
<b>Зүүн бүс</b>	<b>0.3</b>	<b>0.2</b>	<b>0.8</b>	<b>3.6</b>	<b>0.6</b>	<b>5.1</b>	<b>0.5</b>	<b>0.3</b>	<b>0.5</b>	<b>30.9</b>	<b>4.4</b>	<b>15.7</b>
Дорнод	0.1	0.1	0.2	0.6	0.1	0.7	7.1	4.5	5.2	47.3	4.3	19.4
Сүхбаатар	0.1	0.0	0.3	2.7	0.2	3.7	0.2	0.0	0.2	83.7	15.3	50.9
Хэнтий	0.0	0.1	0.3	0.3	0.3	0.8	0.7	5.8	2.6	3.9	2.6	3.6
<b>Улаанбаатар</b>	<b>0.1</b>	<b>0.3</b>	<b>0.6</b>	<b>0.1</b>	<b>0.1</b>	<b>0.2</b>	<b>31.0</b>	<b>26.4</b>	<b>29.1</b>	<b>16.9</b>	<b>5.6</b>	<b>9.3</b>

## XIII. АЖ ҮЙЛДВЭР

## 13.1 АЖ ҮЙЛДВЭРИЙН САЛБАРЫН БОРЛУУЛСАН БҮТЭЭГДЭХҮҮН, дэд салбараар

Хугацаа	Нийт дүн	Уул уурхай, олборлох аж үйлдвэр	Боловсруулах аж үйлдвэр	Цахилгаан, дулааны эрчим хүч үйлдвэрлэл, усан хангамж	
	сая төгрөг				
2014	I	508 697.8	287 708.2	159 259.2	61 730.4
	II	493 600.5	353 523.1	80 518.6	59 558.8
	III	636 727.4	459 972.3	119 681.5	57 073.6
	<b>I-III</b>	<b>1 639 025.7</b>	<b>1 101 203.7</b>	<b>359 459.2</b>	<b>178 362.7</b>
	IV	1 119 824.2	708 789.8	358 138.8	52 895.5
	V	1 087 611.1	815 335.5	227 358.3	44 917.2
	VI	975 819.4	717 251.4	220 035.0	38 533.0
	VII	1 001 897.2	715 654.1	249 195.5	37 047.6
	VIII	1 106 639.1	806 572.0	260 900.5	39 166.6
	IX	945 978.1	697 275.2	204 774.4	43 928.5
	X	1 095 287.2	773 619.3	265 091.8	56 576.1
	XI	963 027.7	681 595.1	218 670.5	62 762.1
	XII	1 173 760.9	930 405.6	169 295.9	74 059.4
	<b>I-XII</b>	<b>11 108 870.5</b>	<b>7 947 701.8</b>	<b>2 532 919.9</b>	<b>628 248.8</b>
2015	I	718 185.9	523 338.2	119 829.6	75 018.1
	II	682 472.7	496 641.1	113 506.2	72 325.4
	III	779 109.8	573 866.9	134 625.8	70 617.1
	<b>I-III</b>	<b>2 179 768.5</b>	<b>1 593 846.3</b>	<b>367 961.6</b>	<b>217 960.6</b>
	IV	795 961.5	561 028.4	179 128.0	55 805.1
	V	797 999.2	516 431.8	226 278.7	55 288.7
	VI	1 012 293.9	739 430.2	227 733.6	45 130.1
	VII	931 366.4	626 869.5	262 073.3	42 423.6
	VIII	929 248.3	705 690.1	176 262.5	47 295.7
	IX	880 798.1	657 179.9	168 202.3	55 415.9
	X	856 888.3	603 123.4	180 144.5	73 620.4
	XI	728 404.5	511 165.5	136 513.2	80 725.8
	XII	885 375.4	630 733.2	167 897.8	86 744.3
	<b>I-XII</b>	<b>9 998 104.0</b>	<b>7 145 498.4</b>	<b>2 092 195.4</b>	<b>760 410.2</b>
2016	I	686 843.5	468 690.0	127 541.3	90 612.2
	II	694 401.3	507 560.1	100 939.6	85 901.6
	III	861 075.4	662 075.2	119 478.8	79 521.4
	<b>I-III</b>	<b>2 242 320.2</b>	<b>1 638 325.3</b>	<b>347 959.7</b>	<b>256 035.2</b>
	IV	824 611.9	599 790.8	147 805.3	77 015.8
	V	860 856.3	598 459.0	198 256.1	64 141.3
	VI	911 294.0	647 959.0	207 966.5	55 368.5
	VII	863 862.1	589 488.7	222 587.3	51 786.1
	VIII	990 500.4	710 511.8	225 955.6	54 033.0
	IX	975 696.8	705 578.8	213 640.8	56 477.2
	X	970 637.0	697 443.6	201 165.8	72 027.5
	XI	1 195 624.0	837 257.2	276 961.6	81 405.2
	XII	1 231 625.7	859 912.9	280 904.8	90 807.9
	<b>I-XII</b>	<b>11 067 028.4</b>	<b>7 884 726.9</b>	<b>2 323 203.7</b>	<b>859 097.8</b>
2017 <sup>1</sup>	I	1 041 421.1	707 648.5	244 457.7	89 314.9
	II	1 093 830.3	763 094.2	242 143.4	88 592.8
	III	1 102 545.6	797 330.0	220 148.5	85 067.1
	<b>I-III</b>	<b>3 237 797.1</b>	<b>2 268 072.7</b>	<b>706 749.5</b>	<b>262 974.8</b>
	хувь				
<u>2017 I-III<sup>1</sup></u>		144.4	138.4	203.1	102.7
2016 I-III					
<u>2017 III<sup>1</sup></u>		128.0	120.4	184.3	107.0
2016 III					
<u>2017 III<sup>1</sup></u>		100.8	104.5	90.9	96.0
2017 II					

<sup>1</sup> Урьдчилсан гүйцэтгэл



## 13.2 АЖ ҮЙЛДВЭРИЙН САЛБАРЫН БОРЛУУЛСАН БҮТЭЭГДЭХҮҮН, дэд салбараар, жил бүрийн эхний улирлын байдлаар

Салбар	2016		2017 <sup>1</sup>			2017 <sup>1</sup> I-III
	III	I-III	III	I-III	гадаадад	2016 I-III
	сая төгрөг					
<b>Нийт дүн</b>	<b>861 075.4</b>	<b>2 242 320.2</b>	<b>1 102 545.6</b>	<b>3 237 797.1</b>	<b>2 344 126.6</b>	<b>144.4</b>
<b>Уул уурхай, олборлох аж үйлдвэр</b>	<b>662 075.2</b>	<b>1 638 325.3</b>	<b>797 330.0</b>	<b>2 268 072.7</b>	<b>2 016 310.1</b>	<b>138.4</b>
Нүүрс олборлолт	84 307.1	178 213.4	302 950.7	722 863.8	650 197.2	4.1 <sup>2</sup>
Газрын тос олборлолт	59 938.5	148 382.7	88 894.0	234 657.6	234 657.6	158.1
Металлын хүдэр олборлолт	514 201.0	1 301 633.8	399 333.9	1 293 563.0	1 120 765.7	99.4
Бусад ашигт малтмал олборлолт	3 628.6	10 095.4	6 151.3	16 988.3	10 689.7	168.3
<b>Боловсруулах аж үйлдвэр</b>	<b>119 478.8</b>	<b>347 959.7</b>	<b>220 148.5</b>	<b>706 749.5</b>	<b>327 816.5</b>	<b>2.0<sup>2</sup></b>
Хүнсний бүтээгдэхүүн, ундаа үйлдвэрлэл	75 633.8	215 492.2	86 218.0	274 989.2	5 997.9	127.6
Мах, загас, жимс, ногоо, өөх, тос боловсруулалт	5 282.4	14 374.6	6 697.5	21 318.8	5 585.1	148.3
Сүү, сүүн бүтээгдэхүүн үйлдвэрлэл	5 410.9	15 362.5	7 647.1	24 129.4	-	157.1
Үр тарианы гурил, цардуул, малын тэжээл үйлдвэрлэл	13 162.8	40 821.5	15 033.5	53 171.7	-	130.3
Хүнсний бусад бүтээгдэхүүн үйлдвэрлэл	9 044.7	26 835.6	10 628.7	33 276.4	-	124.0
Ундаа үйлдвэрлэл /согтууруулах ундаа ороод/	42 732.9	118 098.0	46 211.2	143 092.9	412.8	121.2
Тамхи үйлдвэрлэл	2 997.4	11 897.4	4 411.0	14 602.0	1 224.8	122.7
Нэхмэлийн үйлдвэрлэл	8 425.2	32 543.9	9 704.9	43 897.8	12 109.5	134.9
Хувцас үйлдвэрлэл, үслэг арьс боловсруулалт	2 032.4	5 866.3	1 962.6	6 508.8	1 964.2	111.0
Арьс, шир боловсруулах, ширэн эдлэл, гутал үйлдвэрлэл	927.7	3 874.8	1 357.1	4 427.4	3 362.1	114.3
Мод, модон эдлэл үйлдвэрлэл	804.9	1 901.0	1 357.4	3 580.4	412.7	188.3
Цаас, цаасан бүтээгдэхүүн үйлдвэрлэл	737.6	1 995.5	1 395.9	3 385.0	-	169.6
Нийтлэх, хэвлэх, дуу бичлэг хийх ажиллагаа	2 050.2	5 920.7	1 545.8	5 941.3	-	100.3
Кокс, шахмал түлш үйлдвэрлэл	189.2	189.3	73 575.4	225 234.1	225 212.6	1 190 <sup>2</sup>
Химийн бүтээгдэхүүн үйлдвэрлэл	3 323.3	7 862.1	7 984.3	17 766.0	-	2.3 <sup>2</sup>
Резин болон хуванцар бүтээгдэхүүн үйлдвэрлэл	1 607.9	4 557.4	1 113.9	4 344.6	-	95.3
Төмөрлөг бус эрдэс бодисоор хийсэн эдлэл үйлдвэрлэл	3 166.2	6 647.1	5 134.2	11 207.1	-	168.6
Төмрийн үйлдвэрлэл	16 561.7	46 136.9	23 317.9	87 634.9	77 323.6	189.9
Машин, тоног төхөөрөмжөөс бусад төмөр эдлэл үйлдвэрлэл	142.8	402.8	103.1	402.6	179.7	100.0
Бичиг хэргийн болон тооцоолох техник үйлдвэрлэл	3.0	59.7	-	-	-	-
Цахилгаан хэрэгсэл үйлдвэрлэл	54.9	68.6	6.7	55.4	-	80.7
Эмнэлгийн багаж хэрэгсэл, нарийн хэмжүүр, хараа зүйн хэрэгсэл үйлдвэрлэл	135.6	236.0	178.1	493.8	-	2.1 <sup>2</sup>
Тээврийн бусад хэрэгсэл	185.4	505.3	242.5	747.9	-	148.0
Тавилга үйлдвэрлэл, боловсруулах үйлдвэрийн бусад	499.7	1 802.7	539.5	1 530.8	29.3	84.9
<b>Цахилгаан, дулааны эрчим хүч үйлдвэрлэл, усан хангамж</b>	<b>79 521.4</b>	<b>256 035.2</b>	<b>85 067.1</b>	<b>262 974.8</b>	-	<b>102.7</b>
Цахилгаан, дулаан, уур үйлдвэрлэл	73 792.6	238 354.3	78 871.2	244 507.9	-	102.6
Ус ариутгал, усан хангамж	5 728.8	17 680.9	6 195.9	18 467.0	-	104.4

<sup>1</sup> Урьдчилсан гүйцэтгэл<sup>2</sup> Дахин их

## 13.3 АЖ ҮЙЛДВЭРИЙН БҮТЭЭГДЭХҮҮНИЙ НИЙТ ҮЙЛДВЭРЛЭЛ, дэд салбараар

Хугацаа	Нийт дүн	Уул уурхай, олборлох аж үйлдвэр	Боловсруулах аж үйлдвэр	Цахилгаан, дулааны эрчим хүч үйлдвэрлэл, усан хангамж
	сая төгрөг			
2014 I	568 437.2	353 222.2	153 536.5	61 678.5
II	492 257.8	352 548.2	80 061.7	59 647.9
III	614 828.4	439 994.4	117 814.3	57 019.6
<b>I-III</b>	<b>1 675 523.4</b>	<b>1 145 764.9</b>	<b>351 412.6</b>	<b>178 346.0</b>
IV	748 552.5	455 851.5	240 110.0	52 591.0
V	855 643.5	575 802.3	234 492.9	45 348.3
VI	851 906.0	589 301.7	223 695.8	38 908.4
VII	776 938.7	577 005.1	162 568.7	37 364.9
VIII	816 247.4	595 286.9	181 612.8	39 347.7
IX	904 693.2	643 137.1	217 051.9	44 504.2
X	973 622.5	647 568.4	269 681.4	56 372.7
XI	772 702.4	526 461.5	183 158.2	63 082.7
XII	933 891.7	640 544.6	220 586.3	72 760.8
<b>I-XII</b>	<b>9 309 721.3</b>	<b>6 396 724.1</b>	<b>2 284 370.5</b>	<b>628 626.7</b>
2015 I	636 993.2	409 381.7	151 456.0	76 155.5
II	501 673.0	319 760.7	109 350.7	72 561.6
III	623 830.9	402 408.2	150 879.1	70 543.6
<b>I-III</b>	<b>1 762 497.1</b>	<b>1 131 550.6</b>	<b>411 685.7</b>	<b>219 260.7</b>
IV	721 794.5	456 689.7	209 522.5	55 582.2
V	740 851.5	497 772.2	187 615.2	55 464.1
VI	782 742.4	518 050.4	219 134.2	45 557.8
VII	815 410.0	573 058.5	199 243.1	43 108.4
VIII	743 640.3	548 328.0	147 411.8	47 900.5
IX	820 858.8	584 113.2	181 035.1	55 710.5
X	848 874.4	605 150.2	170 400.5	73 323.6
XI	713 915.8	483 482.2	149 317.3	81 116.2
XII	730 079.1	458 516.8	184 301.5	87 260.9
<b>I-XII</b>	<b>8 680 663.8</b>	<b>5 856 711.9</b>	<b>2 059 667.1</b>	<b>764 284.8</b>
2016 I	620 455.0	382 484.5	146 197.1	91 773.4
II	552 965.0	374 423.0	91 879.6	86 662.4
III	632 512.7	443 599.1	108 687.7	80 225.9
<b>I-III</b>	<b>1 805 932.7</b>	<b>1 200 506.6</b>	<b>346 764.4</b>	<b>258 661.7</b>
IV	688 676.7	466 711.4	144 833.1	77 132.3
V	825 304.7	565 589.7	195 860.6	63 854.4
VI	798 498.3	551 122.1	192 127.4	55 248.7
VII	822 121.6	584 673.0	185 417.6	52 031.1
VIII	1 016 036.6	768 754.8	194 219.4	53 062.4
IX	890 437.1	660 790.8	173 016.9	56 629.5
X	954 043.2	720 265.0	162 092.8	71 685.4
XI	1 024 731.2	737 961.2	204 941.1	81 828.9
XII	1 101 324.7	811 065.8	199 509.5	90 749.5
<b>I-XII</b>	<b>9 927 106.8</b>	<b>7 067 440.2</b>	<b>1 998 782.8</b>	<b>860 883.8</b>
2017 <sup>1</sup> I	932 851.2	672 118.4	171 478.2	89 254.6
II	865 070.9	635 280.7	141 383.5	88 406.7
III	899 310.4	651 919.4	162 471.3	84 919.7
<b>I-III</b>	<b>2 697 232.6</b>	<b>1 959 318.5</b>	<b>475 333.1</b>	<b>262 581.0</b>
	хувь			
<u>2017 I-III</u> <sup>1</sup>	149.4	163.2	137.1	101.5
2016 I-III				
<u>2017 III</u> <sup>1</sup>	142.2	147.0	149.5	105.9
2016 III				
<u>2017 III</u> <sup>1</sup>	104.0	102.6	114.9	96.1
2017 II				

<sup>1</sup> Урьдчилсан гүйцэтгэл

13.4 АЖ ҮЙЛДВЭРИЙН САЛБАРЫН БҮТЭЭГДЭХҮҮНИЙ НИЙТ ҮЙЛДВЭРЛЭЛ, дэд салбараар,  
жил бүрийн эхний улирлын байдлаар

Салбар	2016		2017 <sup>1</sup>		2017 <sup>1</sup> I-III
	III	I-III	III	I-III	2016 I-III
	сая төгрөг				
<b>Нийт дүн</b>	<b>632 512.7</b>	<b>1 805 932.7</b>	<b>899 310.4</b>	<b>2 697 232.6</b>	<b>149.4</b>
<b>Уул уурхай, олборлох аж үйлдвэр</b>	<b>443 599.1</b>	<b>1 200 506.6</b>	<b>651 919.4</b>	<b>1 959 318.5</b>	<b>163.2</b>
Нүүрс олборлолт	50 855.4	166 116.7	181 331.2	570 234.0	3.4 <sup>2</sup>
Газрын тос олборлолт	58 207.9	153 221.6	73 574.7	229 419.0	149.7
Металлын хүдэр олборлолт	331 011.1	874 852.6	390 357.1	1 140 454.9	130.4
Бусад ашигт малтмал олборлолт	3 524.6	6 315.6	6 656.4	19 210.6	3.0 <sup>2</sup>
<b>Боловсруулах аж үйлдвэр</b>	<b>108 687.7</b>	<b>346 764.4</b>	<b>162 471.3</b>	<b>475 333.1</b>	<b>137.1</b>
Хүнсний бүтээгдэхүүн, ундаа үйлдвэрлэл	74 527.1	219 183.8	87 479.5	268 773.6	122.6
Мах, загас, жимс, ногоо, өөх, тос боловсруулалт	4 458.5	16 720.0	7 808.2	21 652.7	129.5
Сүү, сүүн бүтээгдэхүүн үйлдвэрлэл	5 099.7	14 596.1	7 494.4	23 388.6	160.2
Үр тарианы гурил, цардуул, малын тэжээл үйлдвэрлэл	12 731.9	38 963.6	14 200.2	51 993.1	133.4
Хүнсний бусад бүтээгдэхүүн үйлдвэрлэл	9 580.8	26 574.7	8 971.0	30 709.4	115.6
Ундаа үйлдвэрлэл /согтууруулах ундаа ороод/	42 656.2	122 329.4	49 005.7	141 029.8	115.3
Тамхи үйлдвэрлэл	-	-	940.3	3 146.9	-
Нэхмэлийн үйлдвэрлэл	14 091.3	45 197.9	15 286.9	55 987.0	123.9
Хувцас үйлдвэрлэл, үслэг арьс боловсруулалт	1 562.1	4 919.6	3 606.1	8 842.8	179.7
Арьс, шир боловсруулах, ширэн эдлэл, гутал үйлдвэрлэл	720.3	3 377.9	1 334.2	4 426.0	131.0
Мод, модон эдлэл үйлдвэрлэл	1 061.1	2 680.9	1 217.5	3 224.5	120.3
Цаас, цаасан бүтээгдэхүүн үйлдвэрлэл	732.1	1 993.1	1 393.0	3 382.2	169.7
Нийтлэх, хэвлэх, дуу бичлэг хийх ажиллагаа	2 116.0	5 946.9	1 741.8	5 922.7	99.6
Кокс, шахмал түлш үйлдвэрлэл	45.0	27 427.5	22 674.0	61 994.8	2.3 <sup>2</sup>
Химийн бүтээгдэхүүн үйлдвэрлэл	3 384.8	8 010.5	6 670.4	16 295.1	2.0 <sup>2</sup>
Резин болон хуванцар бүтээгдэхүүн үйлдвэрлэл	1 604.2	4 552.1	1 108.5	4 328.8	95.1
Төмөрлөг бус эрдэс бодисоор хийсэн эдлэл үйлдвэрлэл	3 099.6	6 314.7	5 052.8	8 552.9	135.4
Төмрийн үйлдвэрлэл	4 845.2	14 075.4	12 813.2	27 260.8	193.7
Машин, тоног төхөөрөмжөөс бусад төмөр эдлэл үйлдвэрлэл	142.8	402.8	184.0	480.8	119.4
Бичиг хэргийн болон тооцоолох техник үйлдвэрлэл	7.2	100.2	-	-	-
Цахилгаан хэрэгсэл үйлдвэрлэл	52.0	84.5	21.8	70.1	82.9
Эмнэлгийн багаж хэрэгсэл, нарийн хэмжүүр, хараа зүйн хэрэгсэл үйлдвэрлэл	7.8	199.9	171.3	410.7	2.1 <sup>2</sup>
Тээврийн бусад хэрэгсэл	207.8	531.0	264.4	755.1	142.2
Тавилга үйлдвэрлэл, боловсруулах үйлдвэрийн бусад	481.5	1 765.7	511.3	1 478.1	83.7
<b>Цахилгаан, дулааны эрчим хүч үйлдвэрлэл, усан хангамж</b>	<b>80 225.9</b>	<b>258 661.7</b>	<b>84 919.7</b>	<b>262 581.0</b>	<b>101.5</b>
Цахилгаан, дулаан, уур үйлдвэрлэл	74 162.0	240 295.3	78 352.1	243 288.2	101.2
Ус ариутгал, усан хангамж	6 064.0	18 366.4	6 567.6	19 292.8	105.0

<sup>1</sup> Урьдчилсан гүйцэтгэл<sup>2</sup> Дахин их

## 13.5 АЖ ҮЙЛДВЭРИЙН ҮЙЛДВЭРЛЭЛИЙН ИНДЕКС, салбараар, 2010=100

Салбар	2017 III	2017 III	2017 III	2017 III
	2010	2016 III	2016 XII	2017 II
	хувь			
<b>Нийт дүн</b>	<b>137.9</b>	<b>117.1</b>	<b>75.8</b>	<b>99.8</b>
<b>Уул уурхай, олборлох аж үйлдвэр</b>	<b>140.4</b>	<b>117.8</b>	<b>74.4</b>	<b>101.7</b>
Нүүрс олборлолт	169.6	221.6	66.8	96.4
Газрын тос олборлолт	336.1	78.6	83.5	114.0
Металлын хүдэр олборлолт	129.5	89.8	81.0	105.8
Бусад ашигт малтмал олборлолт	5.7	23.5	31.1	57.7
<b>Боловсруулах аж үйлдвэр</b>	<b>118.4</b>	<b>123.7</b>	<b>75.9</b>	<b>92.5</b>
Хүнсний бүтээгдэхүүн, ундаа үйлдвэрлэл	138.6	115.4	93.3	103.2
Мах, загас, жимс, ногоо, өөх, тос боловсруулалт	116.6	114.9	98.0	110.3
Сүү, сүүн бүтээгдэхүүн үйлдвэрлэл	154.9	97.2	95.5	103.1
Үр тарианы гурил, цардуул, малын тэжээл үйлдвэрлэл	123.0	112.2	63.9	71.3
Хүнсний бусад бүтээгдэхүүн үйлдвэрлэл	116.4	91.6	73.2	81.1
Ундаа үйлдвэрлэл /согтууруулах ундаа ороод/	144.4	119.5	101.6	112.1
Тамхи үйлдвэрлэл	33.5	-	22.9	796.4
Нэхмэлийн үйлдвэрлэл	93.0	120.7	60.1	95.5
Хувцас үйлдвэрлэл, үслэг арьс боловсруулалт	293.5	208.8	23.7	23.8
Арьс, шир боловсруулах, ширэн эдлэл, гутал үйлдвэрлэл	249.2	48.7	33.4	75.8
Мод, модон эдлэл үйлдвэрлэл	113.9	90.4	124.1	117.9
Цаас, цаасан бүтээгдэхүүн үйлдвэрлэл	378.2	201.7	193.3	134.3
Нийтлэх, хэвлэх, дуу бичлэг хийх ажиллагаа	81.2	66.6	65.6	87.7
Кокс, шахмал түлш үйлдвэрлэл	293.2	-	101.2	268.8
Химийн бүтээгдэхүүн үйлдвэрлэл	156.8	257.1	112.6	163.1
Резин болон хуванцар бүтээгдэхүүн үйлдвэрлэл	301.7	125.7	105.0	108.2
Төмөрлөг бус эрдэс бодисоор хийсэн эдлэл үйлдвэрлэл	62.4	175.9	201.6	410.2
Төмрийн үйлдвэрлэл	82.3	139.3	102.4	107.1
Машин, тоног төхөөрөмжөөс бусад төмөр эдлэл үйлдвэрлэл	40.7	97.6	261.2	269.9
Цахилгаан хэрэгсэл үйлдвэрлэл	42.4	28.7	1 040.0	85.2
Эмнэлгийн багаж хэрэгсэл, нарийн хэмжүүр, хараа зүйн хэрэгсэл үйлдвэрлэл	506.4	320.9 <sup>1</sup>	104.2	125.5
Тээврийн бусад хэрэгсэл	69.1	148.3	209.3	120.4
Тавилга үйлдвэрлэл, боловсруулах үйлдвэрийн бусад	195.5	166.9	42.9	167.0
<b>Цахилгаан, дулааны эрчим хүч үйлдвэрлэл, усан хангамж</b>	<b>155.3</b>	<b>104.7</b>	<b>87.6</b>	<b>97.7</b>
Цахилгаан, дулаан, уур үйлдвэрлэл	160.6	104.8	86.9	97.1
Ус ариутгал, усан хангамж	104.1	103.2	99.2	107.4

<sup>1</sup> Дахин их

## 13.6 АЖ ҮЙЛДВЭРИЙН УЛИРЛЫН НӨЛӨӨЛЛИЙГ АРИЛГАСАН ҮЙЛДВЭРЛЭЛИЙН ИНДЕКС, салбараар, 2010=100

Салбар	2017 III	2017 III	2017 III	2017 III
	2010	2016 III	2016 XII	2017 II
	хувь			
<b>Нийт дүн</b>	<b>158.5</b>	<b>114.6</b>	<b>99.5</b>	<b>93.2</b>
<b>Уул уурхай, олборлох аж үйлдвэр</b>	<b>166.0</b>	<b>115.5</b>	<b>99.8</b>	<b>94.4</b>
Нүүрс олборлолт	200.4	201.2	107.1	101.1
Газрын тос олборлолт	334.7	78.6	90.8	98.0
Металлын хүдэр олборлолт	153.9	90.0	95.8	90.2
Бусад ашигт малтмал олборлолт	5.7	23.5	31.1	57.7
<b>Боловсруулах аж үйлдвэр</b>	<b>141.5</b>	<b>115.4</b>	<b>96.2</b>	<b>84.5</b>
Хүнсний бүтээгдэхүүн, ундаа үйлдвэрлэл	150.0	108.8	106.7	94.0
Мах, загас, жимс, ногоо, өөх, тос боловсруулалт	192.7	106.1	170.4	105.8
Сүү, сүүн бүтээгдэхүүн үйлдвэрлэл	149.6	97.1	93.3	94.7
Үр тарианы гурил, цардуул, малын тэжээл үйлдвэрлэл	145.7	115.6	112.5	65.4
Хүнсний бусад бүтээгдэхүүн үйлдвэрлэл	138.5	92.9	96.9	75.3
Ундаа үйлдвэрлэл /согтууруулах ундаа ороод/	148.3	110.4	103.3	102.2
Тамхи үйлдвэрлэл	90.0	159.2	78.2	125.1
Нэхмэлийн үйлдвэрлэл	148.1	119.8	98.0	89.4
Хувцас үйлдвэрлэл, үслэг арьс боловсруулалт	293.5	208.8	23.7	23.8
Арьс, шир боловсруулах, ширэн эдлэл, гутал үйлдвэрлэл	343.3	51.4	81.2	73.8
Мод, модон эдлэл үйлдвэрлэл	91.8	98.6	103.3	97.2
Цаас, цаасан бүтээгдэхүүн үйлдвэрлэл	446.2	206.8	196.6	105.7
Нийтлэх, хэвлэх, дуу бичлэг хийх ажиллагаа	89.2	66.7	90.9	81.7
Кокс, шахмал түлш үйлдвэрлэл	294.0	292.3 <sup>1</sup>	120.0	170.2
Химийн бүтээгдэхүүн үйлдвэрлэл	156.8	257.1	112.6	163.1
Резин болон хуванцар бүтээгдэхүүн үйлдвэрлэл	413.1	125.3	147.2	99.4
Төмөрлөг бус эрдэс бодисоор хийсэн эдлэл үйлдвэрлэл	168.4	162.7	247.4	138.0
Төмрийн үйлдвэрлэл	83.9	99.6	121.0	75.7
Машин, тоног төхөөрөмжөөс бусад төмөр эдлэл үйлдвэрлэл	136.8	98.1	394.4	102.3
Цахилгаан хэрэгсэл үйлдвэрлэл	42.4	28.7	1 040.0	85.2
Эмнэлгийн багаж хэрэгсэл, нарийн хэмжүүр, хараа зүйн хэрэгсэл үйлдвэрлэл	543.4	337.6 <sup>1</sup>	99.7	111.8
Тээврийн бусад хэрэгсэл	69.1	148.3	209.3	120.4
Тавилга үйлдвэрлэл, боловсруулах үйлдвэрийн бусад	254.1	165.9	75.6	129.1
<b>Цахилгаан, дулааны эрчим хүч үйлдвэрлэл, усан хангамж</b>	<b>132.8</b>	<b>104.7</b>	<b>103.1</b>	<b>101.1</b>
Цахилгаан, дулаан, уур үйлдвэрлэл	136.0	104.8	103.2	101.0
Ус ариутгал, усан хангамж	101.8	103.0	102.2	102.6

<sup>1</sup> Дахин их

13.7 АЖ ҮЙЛДВЭРИЙН САЛБАРЫН ГОЛ НЭР ТӨРЛИЙН БҮТЭЭГДЭХҮҮН ҮЙЛДВЭРЛЭЛ,  
жил бүрийн эхний улирлын байдлаар

Бүтээгдэхүүний нэр төрөл	Хэмжих нэгж	2016		2017 <sup>1</sup>		2017 I-III <sup>1</sup> / 2016 I-III %
		III	I-III	III	I-III	
<b>Цахилгаан, дулааны эрчим хүч үйлдвэрлэл, усан хангамж</b>						
Цахилгаан эрчим хүч	сая кВт.ц	440.7	1 404.1	459.6	1 437.9	102.4
Дулааны эрчим хүч	мян.Гкал	1 181.0	4 226.5	1 250.2	4 328.2	102.4
Түгээсэн цэвэр ус	мян.м <sup>3</sup>	5 189.6	15 555.3	5 356.4	15 682.5	100.8
<b>Уул уурхай, олборлох аж үйлдвэр</b>						
Нүүрс	мян.т	1 693.2	5 346.3	3 453.6	11 698.1	2.2 <sup>2</sup>
Газрын тос	мян.баррел	777.5	2 314.2	611.0	1 815.0	78.4
Зэсийн баяжмал, металл агуулгаараа	мян.т	133.1	379.9	110.1	322.3	84.8
Молибдений баяжмал, металл агуулгаараа	т	409.0	1 180.1	506.4	1 457.5	123.5
Алт	кг	694.2	1 809.8	672.7	2 056.5	113.6
Төмрийн хүдэр	мян.т	52.3	120.5	240.5	477.1	4.0 <sup>2</sup>
Төмрийн хүдрийн баяжмал	мян.т	9.2	13.4	245.6	580.3	43.3 <sup>2</sup>
Хайлуур жонш	мян.т	13.1	36.3	10.6	33.6	92.6
Хайлуур жоншны баяжмал	мян.т	2.7	4.6	0.0	6.0	130.4
Цайрын баяжмал	мян.т	9.5	21.8	6.9	20.6	94.5
Буталмал чулуу	мян.м <sup>3</sup>	6.6	14.1	11.3	14.4	102.1
<b>Боловсруулах аж үйлдвэр</b>						
Үхрийн мах	т	8.6	380.9	180.7	403.7	106.0
Хонины мах	т	7.0	220.3	286.2	320.6	145.5
Адууны мах	т	0.0	291.0	252.4	742.4	2.6 <sup>2</sup>
Ямааны мах	т	1.2	557.2	142.7	208.1	37.3
Өлөн гэдэс	мян.гогцоо	79.0	187.0	25.1	100.3	53.6
Хиаман төрлийн бүтээгдэхүүн	т	362.7	973.5	342.9	1 126.9	115.8
Шингэн сүү	мян.л	2 827.0	7 878.2	2 490.8	7 938.5	100.8
Тараг	мян.л	776.3	1 938.6	816.0	2 202.0	113.6
Зайрмаг	мян.ш	1 419.8	2 270.7	2 801.9	4 119.6	181.4
Цөцгий, цөцгийн тос	т	49.8	195.3	44.8	132.9	68.0
Бяслаг, аарц	т	7.6	20.7	9.0	26.6	128.5
Дээд гурил	т	2 765.3	9 520.4	2 592.9	12 663.2	133.0
Нэгдүгээр гурил	т	9 621.7	28 515.6	10 443.2	39 250.5	137.6
Хоёрдугаар гурил	т	1 603.7	4 337.6	1 343.1	4 925.1	113.5
Малын тэжээл	т	4 678.9	11 973.8	8 389.5	21 978.1	183.6
Талх	т	1 760.3	4 777.5	1 482.8	4 686.1	98.1
Нарийн боов	т	1 132.3	3 453.7	920.6	3 784.2	109.6
Бялуу	т	69.1	201.3	136.7	318.5	158.2
Чихэр	т	1.6	16.6	1.3	23.9	144.0
Жигнэмэг	т	39.0	97.1	16.5	98.4	101.3
Гоймон	т	225.2	736.6	276.0	859.4	116.7
Пүнтүүз	т	2.7	4.9	2.7	7.5	153.1
Бууз, банш	т	103.5	248.8	122.0	426.3	171.3
Савласан ногоон цай	кг	3 323.6	11 185.8	3 454.5	11 597.6	103.7
Шарсан төмс	т	75.2	197.0	35.4	171.4	87.0
Спирт	мян.л	775.5	2 365.2	768.2	2 547.7	107.7
Архи	мян.л	1 511.3	5 274.8	1 784.9	6 114.4	115.9
Дарс	мян.л	2.6	6.2	4.7	9.2	148.4
Шар айраг	мян.л	5 876.5	15 110.9	6 771.6	17 654.7	116.8
Цэвэр ус	мян.л	4 777.2	10 532.7	3 880.1	10 399.8	98.7
Амтат ус, ундаа	мян.л	10 315.5	22 906.7	11 600.7	27 111.5	118.4
Жүүс	мян.л	3 164.9	8 502.2	5 933.4	14 762.1	173.6
Тамхи	мян.блок	-	-	191.7	652.3	-
Хивс	мян.м <sup>2</sup>	13.0	84.5	13.5	100.2	118.6
Ноолууран сүлжмэл эдлэл	мян.ш	52.0	163.3	74.9	218.2	133.6
Самнасан ноолуур	т	14.7	71.2	0.0	51.2	71.9
Эсгий	мян.м	1.9	8.1	0.9	15.0	185.2
Тэмээний ноосон хөнжил	мян.м	0.4	4.4	0.5	17.6	4.0 <sup>2</sup>

Бүтээгдэхүүний нэр төрөл	Хэмжих нэгж	(Хүснэгт 13.7-ийн үргэлжлэл)					
		2016		2017 <sup>1</sup>		2017 I-III <sup>1</sup> % 2016 I-III	
		III	I-III	III	I-III		
Нэхий дээл	ш	103.0	1 818.0	2 308.0	4 799.0	2.6 <sup>2</sup>	
Савхин гутал, ботинк	мян.хос	3.1	8.5	1.0	6.2	73.4	
Барилгын модон хаалга, цонх	м <sup>2</sup>	538.0	1 229.7	132.1	269.0	21.9	
Вакуум цонх, хаалга	м <sup>2</sup>	1 174.4	3 427.9	1 444.8	4 266.2	124.5	
Зүсмэл материал	м <sup>3</sup>	1 174.6	2 369.9	762.2	2 461.4	103.9	
Төмөр замын дэр мод	мян.м <sup>3</sup>	1.2	3.0	1.3	3.1	103.3	
Дэвтэр	мян.ш	1 058.8	2 025.4	827.9	2 515.1	124.2	
Ариун цэврийн цаас	мян.ш	105.4	268.9	121.4	379.3	141.1	
Сонин	сая х.д.х	2.6	7.9	2.1	6.6	83.8	
Ном	сая х.д.х	4.6	14.2	2.9	9.6	67.4	
Хэвлэмэл хуванцар картууд	мян.боодол	25.6	54.7	0.0	54.6	99.8	
Шахмал эм	мян.боодол	292.7	1 002.2	262.7	1 043.5	104.1	
Шингэн эм	т	251.5	657.5	230.7	738.5	112.3	
Гоо сайхны тос	мян.ш	72.9	230.6	85.8	209.3	90.8	
Цемент	мян.т	10.6	10.8	23.0	23.0	2.1 <sup>2</sup>	
Шохой	мян.т	3.7	4.0	7.2	15.0	3.7 <sup>2</sup>	
Төмөр бетон эдлэл	мян.м <sup>3</sup>	0.1	0.7	0.3	0.4	57.1	
Бетон дэр	мян.ш	8.5	22.0	7.8	26.8	122.1	
Катодын зэс, 99%	т	1 290.3	3 809.7	1 361.6	3 743.7	98.3	
Металл бэлдэц	т	21.7	54.6	1 763.9	5 577.8	102.2 <sup>2</sup>	
Металл цувимал	т	-	-	595.9	2 839.9	-	
Цахилгааны утас	т	18.1	23.5	5.2	11.3	48.1	

<sup>1</sup> Урьдчилсан гүйцэтгэл<sup>2</sup> Дахин их

## 13.8 ЗАРИМ ГОЛ НЭР ТӨРЛИЙН БЭЛЭН БҮТЭЭГДЭХҮҮНИЙ ҮЛДЭГДЭЛ, жил бүрийн 3 дугаар сарын эцэст

Бүтээгдэхүүний нэр төрөл	Хэмжих нэгж	2014 III	2015 III	2016 III	2017 III <sup>1</sup>	2017 III <sup>1</sup> %
						2016 III
Нүүрс	мян.т	7 240.8	5 831.9	3 775.3	3 393.0	89.9
Катодын зэс, 99%	т	60.4	78.1	3 846.8	1 788.9	46.5
Гурил	т	6 658.8	17 571.0	1 339.8	13 579.6	10.1 <sup>2</sup>
Малын мах	т	3 289.6	7 259.6	1 345.7	637.5	47.4
Нарийн боов	т	21.0	58.5	89.2	45.0	50.4
Архи, дарс	мян.л	459.4	735.6	343.3	1 246.3	3.6 <sup>2</sup>
Малын тэжээл	т	897.9	1 894.0	1 247.7	1 630.2	130.7

<sup>1</sup> Урьдчилсан гүйцэтгэл<sup>2</sup> Дахин их

13.9 АЖ ҮЙЛДВЭРИЙН САЛБАРЫН БОРЛУУЛСАН БҮТЭЭГДЭХҮҮН, бүс, аймаг, нийслэлээр,  
жил бүрийн эхний улирлын байдлаар

Аймаг, нийслэл	2016		2017 <sup>1</sup>		2016		2017 <sup>1</sup>	
	III	I-III	III	I-III	III	I-III	III	I-III
	сая төгрөг				дүнд эзлэх хувь			
<b>Дүн</b>	<b>861 075.4</b>	<b>2 242 320.2</b>	<b>1 102 545.6</b>	<b>3 237 797.1</b>	<b>100.0</b>	<b>100.0</b>	<b>100.0</b>	<b>100.0</b>
<b>Баруун бүс</b>	<b>9 871.6</b>	<b>29 048.8</b>	<b>19 521.7</b>	<b>47 049.1</b>	<b>1.1</b>	<b>1.3</b>	<b>1.8</b>	<b>1.5</b>
Баян-Өлгий	941.3	3 729.3	2 085.6	3 432.1	0.1	0.2	0.2	0.1
Говь-Алтай	668.9	2 289.4	765.7	2 308.7	0.1	0.1	0.1	0.1
Завхан	4 897.7	16 296.0	10 564.4	22 302.5	0.6	0.7	1.0	0.7
Увс	834.7	2 679.8	859.8	2 965.8	0.1	0.1	0.1	0.1
Ховд	2 529.0	4 054.4	5 246.2	16 040.1	0.3	0.2	0.5	0.5
<b>Хангайн бүс</b>	<b>119 555.9</b>	<b>319 660.1</b>	<b>181 372.6</b>	<b>533 843.1</b>	<b>13.9</b>	<b>14.3</b>	<b>16.5</b>	<b>16.5</b>
Архангай	427.3	1 061.6	617.7	2 069.7	0.0	0.0	0.1	0.1
Баянхонгор	667.2	2 719.0	518.5	2 117.1	0.1	0.1	0.0	0.1
Булган	953.2	2 873.3	829.4	2 908.9	0.1	0.1	0.1	0.1
Орхон	1 419.7	4 326.8	1 267.6	4 605.0	0.2	0.2	0.1	0.1
Өвөрхангай	115 082.2	306 058.1	177 607.9	519 948.7	13.4	13.6	16.1	16.1
Хөвсгөл	1 006.4	2 621.3	531.5	2 193.7	0.1	0.1	0.0	0.1
<b>Төвийн бүс</b>	<b>68 244.3</b>	<b>181 931.4</b>	<b>287 685.3</b>	<b>681 949.0</b>	<b>7.9</b>	<b>8.1</b>	<b>26.1</b>	<b>21.1</b>
Говьсүмбэр	3 644.9	12 729.6	3 499.0	13 445.5	0.4	0.6	0.3	0.4
Дархан-Уул	13 745.1	37 658.1	13 703.4	55 617.9	1.6	1.7	1.2	1.7
Дорноговь	1 054.8	3 085.3	11 477.8	33 135.6	0.1	0.1	1.0	1.0
Дундговь	446.4	1 447.6	521.6	2 085.4	0.1	0.1	0.0	0.1
Өмнөговь	31 713.0	71 541.5	227 749.2	509 743.1	3.7	3.2	20.7	15.7
Сэлэнгэ	16 330.0	52 151.4	28 094.3	60 212.4	1.9	2.3	2.5	1.9
Төв	1 310.2	3 317.8	2 640.0	7 709.1	0.2	0.1	0.2	0.2
<b>Зүүн бүс</b>	<b>14 732.5</b>	<b>30 784.4</b>	<b>21 785.9</b>	<b>59 226.1</b>	<b>1.7</b>	<b>1.4</b>	<b>2.0</b>	<b>1.8</b>
Дорнод	1 481.4	5 094.5	1 432.7	4 014.6	0.2	0.2	0.1	0.1
Сүхбаатар	12 669.9	23 869.6	19 728.1	53 061.0	1.5	1.1	1.8	1.6
Хэнтий	581.2	1 820.3	625.0	2 150.5	0.1	0.1	0.1	0.1
<b>Улаанбаатар</b>	<b>648 671.0</b>	<b>1 680 895.6</b>	<b>592 180.1</b>	<b>1 915 729.8</b>	<b>75.3</b>	<b>75.0</b>	<b>53.7</b>	<b>59.2</b>

<sup>1</sup> Урьдчилсан гүйцэтгэл



## XIV. ИХ БАРИЛГА

14.1 БАРИЛГЫН БАЙГУУЛЛАГЫН ГҮЙЦЭТГЭСЭН БАРИЛГА УГСРАЛТ, ИХ ЗАСВАРЫН АЖИЛ, ГҮЙЦЭТГЭГЧИЙН ТӨРЛӨӨ

Хугацаа	Дүн	Төрийн				Хувийн	Гадаадтай хамтарсан	Гадаадын байгууллага
		Дотоодын байгууллага	Төрийн	Хувийн	Гадаадтай хамтарсан			
		сая төгрөг						
2014 I-III	65 468.8	63 119.9	132.0	62 231.9	756.0	2 348.9		
IV-VI	541 532.5	507 610.1	8 640.7	491 595.1	7 374.2	33 922.4		
VII-IX	953 371.9	882 924.0	35 271.9	837 896.9	9 755.1	70 447.9		
X-XII	1 012 112.9	984 275.5	31 574.5	929 344.0	23 357.0	27 837.3		
I-XII	2 572 486.1	2 437 929.5	75 619.1	2 321 068.0	41 242.4	134 556.6		
2015 I-III	112 088.7	102 369.3	380.7	100 578.5	1 410.0	9 719.4		
IV-VI	543 395.4	512 372.7	4 972.2	499 290.0	8 110.6	31 022.7		
VII-IX	1 000 914.6	960 844.3	17 879.4	939 722.4	3 242.6	40 070.2		
X-XII	824 717.4	804 547.4	17 934.4	784 303.0	2 310.1	20 169.9		
I-XII	2 481 116.1	2 380 133.8	41 166.7	2 323 893.9	15 073.2	100 982.3		
2016 <sup>1</sup> I-III	118 155.1	116 278.2	241.9	114 826.3	1 210.0	1 876.8		
IV-VI	585 333.4	554 467.5	8 262.7	545 450.3	754.5	30 865.8		
VII-IX	701 158.3	647 315.8	11 146.5	632 171.8	3 997.5	53 842.5		
X-XII	632 404.9	608 034.5	17 873.6	586 721.0	3 439.9	24 370.5		
I-XII	2 037 051.7	1 926 096.0	37 524.7	1 879 169.4	9 402.0	110 955.7		
2017 <sup>1</sup> I-III	101 638.3	100 959.9	594.2	97 865.6	2 500.0	678.4		
		хувь						
2017 <sup>1</sup> I-III	86.0	86.8	245.6	85.2	206.6	36.1		
2016 <sup>1</sup> I-III								
2017 <sup>1</sup> I-III	16.1	16.6	3.3	16.7	72.7	2.8		
2016 <sup>1</sup> X-XII								

<sup>1</sup> Урьдчилсан гүйцэтгэл

14.2 БАРИЛГЫН БАЙГУУЛЛАГЫН ГҮЙЦЭТГЭСЭН БАРИЛГА УГСРАЛТ, ИХ ЗАСВАРЫН АЖИЛ, барилгын төрлөөр, жил бүрийн эхний улирлын байдлаар

Барилгын төрөл	2014 I-III	2015 I-III	2016 <sup>1</sup> I-III	2017 <sup>1</sup> I-III	$\frac{2017^1 \text{ I-III}}{2016^1 \text{ I-III}}$ %
	сая төгрөг				
<b>Дүн</b>	<b>65 468.8</b>	<b>112 088.7</b>	<b>118 155.1</b>	<b>101 638.3</b>	<b>86.0</b>
Орон сууцны барилга	41 922.7	50 380.6	82 953.3	61 603.7	74.3
Орон сууцны бус барилга	13 515.5	35 195.5	19 190.2	26 723.2	139.3
Үйлдвэрийн	104.9	489.9	12.1	4.4	36.5
Худалдаа, үйлчилгээний	2 955.3	17 151.9	6 010.1	11 035.0	183.6
Эмнэлгийн	245.0	192.5	110.0	141.0	128.2
Сургууль, соёлын	6 050.7	6 762.6	8 243.9	7 765.6	94.2
Бусад	4 159.6	10 598.5	4 814.2	7 777.3	161.6
Инженерийн барилга, байгууламж	7 671.8	24 170.2	14 464.8	11 502.1	79.5
Эрчим хүчний	3 190.4	4 824.5	8 110.4	7 211.5	88.9
Холбооны	6.4	151.3	41.0	14.8	36.1
Авто зам	1 822.7	4 110.0	1 210.6	1 864.3	154.0
Гүүр, гүүрэн гарц	1 474.2	1 040.9	629.1	102.0	16.2
Далан, суваг, шугам, сүлжээ	853.0	6 962.4	2 361.5	1 617.9	68.5
Бусад (зам, талбайн бусад ажил)	325.0	7 081.0	2 112.2	691.7	32.7
Их засварын ажил	2 358.8	2 342.5	1 546.7	1 809.2	117.0

<sup>1</sup> Урьдчилсан гүйцэтгэл

## 14.3 ДОТООДЫН БАРИЛГЫН БАЙГУУЛЛАГЫН ГҮЙЦЭТГЭСЭН БАРИЛГА УГСРАЛТ, ИХ ЗАСВАРЫН АЖИЛ, аймаг, нийслэлээр, жил бүрийн эхний улирлын байдлаар

Аймаг, нийслэл	2014 I-III	2015 I-III	2016 <sup>1</sup> I-III	2017 <sup>1</sup> I-III	$\frac{2017^1 \text{ I-III}}{2016^1 \text{ I-III}}\%$
	сая төгрөг				
<b>Дүн</b>	<b>63 119.9</b>	<b>102 369.3</b>	<b>116 278.2</b>	<b>100 959.9</b>	<b>86.8</b>
<b>Баруун бүс</b>	<b>838.5</b>	<b>592.0</b>	<b>144.8</b>	<b>2 086.9</b>	<b>14.4</b> <sup>3</sup>
Баян-Өлгий	261.8	74.1	-	-	-
Говь-Алтай	-	-	-	-	-
Завхан	17.2	95.0	41.0	855.4	20.9 <sup>3</sup>
Увс	521.9	47.2	103.8	126.2	121.6
Ховд	37.5	375.7	-	1 105.4	-
<b>Хангайн бүс</b>	<b>2 067.6</b>	<b>6 209.9</b>	<b>3 081.5</b>	<b>4 277.1</b>	<b>138.8</b>
Архангай	177.0	1 548.4	-	-	-
Баянхонгор	-	-	-	100.0	-
Булган	31.6	458.0	1 276.7	2 950.6	231.1
Орхон	1 859.0	4 103.5	1 804.7	1 226.5	68.0
Өвөрхангай	-	-	-	-	-
Хөвсгөл	-	100.0	-	-	-
<b>Төвийн бүс</b>	<b>2 311.1</b>	<b>7 121.2</b>	<b>5 916.9</b>	<b>2 508.5</b>	<b>42.4</b>
Говьсүмбэр	-	-	100.0	-	-
Дархан-Уул	20.0	419.9	349.4	2 038.1	5.8 <sup>3</sup>
Дорноговь	1 460.0	2 787.8	290.0	-	-
Дундговь	120.0	1 209.1	550.0	-	-
Өмнөговь	451.5	2 143.3	3 506.4	440.8	12.6
Сэлэнгэ	55.0	504.4	1 080.5	29.6	2.7
Төв	204.6	56.8	40.6	-	-
<b>Зүүн бүс</b>	<b>2 036.5</b>	<b>2 337.7</b>	<b>2 639.3</b>	<b>62.0</b>	<b>2.3</b>
Дорнод	480.4	668.4	2 326.5	-	-
Сүхбаатар	836.9	729.3	312.8	21.0	6.7
Хэнтий	719.2	940.0	-	41.0	-
<b>Улаанбаатар</b>	<b>55 029.6</b>	<b>66 138.8</b>	<b>99 132.5</b>	<b>89 743.0</b>	<b>90.5</b>
<b>Бусад</b> <sup>2</sup>	<b>836.7</b>	<b>19 969.5</b>	<b>5 363.4</b>	<b>2 282.4</b>	<b>42.6</b>

<sup>1</sup> Урьдчилсан гүйцэтгэл<sup>2</sup> Барилгын цэрэг, төмөр зам зэрэг хот, хөдөөд барилгын олон салбар гүйцэтгэгчтэй удирдах газруудыг байршлаар нь салгаж харуулаагүй.<sup>3</sup> Дахин их

**XV. ТЭЭВЭР**

15.1 ТЭЭВРИЙН САЛБАРЫН ҮНДСЭН ҮЗҮҮЛЭЛТ

Хугацаа	Бүх төрлийн тээвэр				Авто тээвэр				Төмөр зам				Агаарын тээвэр		
	Тээсэн ачаа, мянган тонн	Зорчигчид, мянган хүн	Тээврийн орлого, сая төгрөг	Тээсэн ачаа, мянган тонн	Зорчигчид, мянган хүн	Тээврийн орлого, сая төгрөг	Тээсэн ачаа, мянган тонн	Зорчигчид, мянган хүн	Тээврийн орлого, сая төгрөг	Тээсэн ачаа, мянган тонн	Зорчигчид, мянган хүн	Тээврийн орлого, сая төгрөг	Тээсэн ачаа, тонн	Зорчигчид, мянган хүн	Тээврийн орлого, сая төгрөг
	2014 I-III	8 902.5	83 153.8	219 700.6	4 460.9	82 201.3	86 421.0	4 440.8	800.5	85 637.6	796.4	152.0	47 642.0		
IV-VI	14 718.1	89 209.4	331 016.1	9 768.7	88 153.3	161 316.8	4 948.6	891.4	109 380.2	837.3	164.8	60 319.1			
VII-IX	10 189.4	58 969.3	258 112.2	4 559.5	57 857.7	58 437.2	5 628.9	889.0	115 234.9	1 011.7	222.6	84 440.1			
X-XII	10 826.1	112 802.0	228 987.1	4 725.2	111 934.2	57 576.7	6 100.2	724.9	117 610.2	791.3	142.9	53 800.1			
<b>I-XII</b>	<b>44 636.2</b>	<b>344 134.5</b>	<b>1 037 816.1</b>	<b>23 514.2</b>	<b>340 146.5</b>	<b>363 751.7</b>	<b>21 118.6</b>	<b>3 305.8</b>	<b>427 863.0</b>	<b>3 436.7</b>	<b>682.2</b>	<b>246 201.3</b>			
2015 I-III	7 863.8	76 200.1	222 364.6	3 713.4	75 362.1	93 293.6	4 149.7	710.3	79 254.6	643.6	127.7	49 816.4			
IV-VI	8 748.5	81 274.3	263 936.6	3 938.5	80 407.6	106 294.8	4 809.3	717.6	98 845.5	671.7	149.0	58 796.4			
VII-IX	10 916.8	51 071.7	359 142.3	6 030.1	50 114.4	160 320.0	4 885.9	747.2	105 935.3	808.3	210.1	92 886.9			
X-XII	8 306.8	51 394.5	241 250.2	3 000.2	50 645.0	84 505.5	5 305.9	619.6	103 902.6	715.8	129.9	52 842.1			
<b>I-XII</b>	<b>35 835.8</b>	<b>259 940.6</b>	<b>1 086 693.7</b>	<b>16 682.2</b>	<b>256 529.2</b>	<b>444 413.9</b>	<b>19 150.8</b>	<b>2 794.7</b>	<b>387 938.1</b>	<b>2 839.4</b>	<b>616.7</b>	<b>254 341.8</b>			
2016 I-III	6 984.2	53 699.8	224 991.8	2 582.5	52 934.8	84 867.1	4 401.1	637.3	88 036.1	635.8	127.7	52 088.5			
IV-VI	9 258.2	79 982.9	284 042.2	4 502.0	79 170.2	113 595.3	4 755.4	656.1	105 194.0	792.7	156.6	65 252.8			
VII-IX	14 265.3	62 024.0	404 587.6	9 230.0	61 085.3	176 069.8	5 034.4	702.1	122 250.9	851.7	236.6	106 266.9			
X-XII	9 890.6	68 292.6	307 583.4	4 091.6	67 490.3	122 543.7	5 798.2	650.0	121 364.2	817.4	152.3	63 675.5			
<b>I-XII</b>	<b>40 398.4</b>	<b>263 999.3</b>	<b>1 221 204.9</b>	<b>20 406.2</b>	<b>260 680.6</b>	<b>497 075.9</b>	<b>19 989.1</b>	<b>2 645.5</b>	<b>436 845.2</b>	<b>3 097.6</b>	<b>673.2</b>	<b>287 283.7</b>			
2017 <sup>1</sup> I-III	9 963.5	45 096.6	264 181.8	5 082.5	44 309.3	102 403.1	4 880.4	635.1	105 026.1	630.7	152.2	56 752.6			
хувь															
<u>2017<sup>1</sup> I-III</u>	142.7	84.0	117.4	196.8	83.7	120.7	110.9	99.7	119.3	99.2	119.2	109.0			
<u>2016 I-III</u>	100.7	66.0	85.9	124.2	65.7	83.6	84.2	97.7	86.5	77.2	99.9	89.1			

<sup>1</sup> Урьдчилсан гүйцэтгэл

## 15.2 ТЭЭВРИЙН САЛБАРЫН ҮНДСЭН ҮЗҮҮЛЭЛТ, жил бүрийн эхний улирлын байдлаар

Тээврийн төрөл, үзүүлэлтүүд	2014 I-III	2015 I-III	2016		2017 <sup>1</sup> I-III	2017 <sup>1</sup> I-III 2016 I-III %
			I-III	X-XII		
<b>I. Бүх төрлийн тээвэр</b>						
Тээсэн ачаа, мянган тонн	8 902.5	7 863.8	6 984.2	9 890.6	9 963.5	142.7
Ачаа эргэлт, сая тонн километр	3 602.8	3 005.4	3 178.3	3 656.7	3 768.2	118.6
Зорчигчид, мянган хүн	83 153.8	76 200.1	53 699.8	68 292.6	45 096.6	84.0
Зорчигч эргэлт, сая хүн километр	1 171.0	918.5	869.0	908.4	641.1	73.8
Шилжүүлсэн сая тонн километр	4 156.1	3 444.5	3 500.6	5 400.2	3 731.6	106.6
Тээврийн орлого, сая төгрөг	219 700.6	222 364.6	224 991.8	307 583.4	264 181.8	117.4
<b>II. Авто тээвэр</b>						
Тээсэн ачаа, мянган тонн	4 460.9	3 713.4	2 582.5	4 091.6	5 082.5	196.8
Ачаа эргэлт, сая тонн километр	1 157.0	683.1	573.9	300.1	1 164.9	203.0
Зорчигчид, мянган хүн	82 201.3	75 362.1	52 934.8	67 490.3	44 309.3	83.7
Зорчигч эргэлт, сая хүн километр	640.5	432.8	429.6	439.6	416.8	97.0
Шилжүүлсэн сая тонн километр	1 413.2	856.2	659.2	1 782.4	882.8	133.9
Тээврийн орлого, сая төгрөг	86 421.0	93 293.6	84 867.1	122 543.7	102 403.1	120.7
<b>III. Төмөр замын тээвэр</b>						
Тээсэн ачаа, мянган тонн	4 440.8	4 149.7	4 401.1	5 798.2	4 880.4	110.9
дотоодод	2 461.2	2 211.8	2 119.9	2 686.7	2 366.7	111.6
экспорт	972.9	1 029.0	1 329.0	2 074.1	1 545.5	116.3
импорт	423.4	406.7	421.8	476.6	420.7	99.7
дамжин өнгөрсөн	583.4	502.2	530.4	560.7	547.5	103.2
Ачаа эргэлт, сая тонн километр	2 443.9	2 320.5	2 602.8	3 354.7	2 601.8	100.0
дотоодод	701.2	595.4	534.1	648.7	555.0	103.9
экспорт	899.6	976.9	1 305.4	1 820.6	1 209.7	92.7
импорт	195.6	190.9	174.5	263.0	229.4	131.5
дамжин өнгөрсөн	647.5	557.4	588.8	622.4	607.7	103.2
Зорчигчид, мянган хүн	800.5	710.3	637.3	650.0	635.1	99.7
олон улсад зорчсон	26.6	25.9	21.5	20.0	21.8	101.6
дотоодод зорчсон	773.9	684.5	615.8	630.0	613.3	99.6
Зорчигч эргэлт, сая хүн километр	273.8	244.0	216.7	240.5	224.1	103.4
Шилжүүлсэн сая тонн километр	2 717.6	2 564.5	2 819.5	3 595.2	2 825.9	100.2
Тээврийн орлого, сая төгрөг	85 637.6	79 254.6	88 036.1	121 364.2	105 026.1	119.3
<b>IV. Агаарын тээвэр</b>						
Тээсэн ачаа, тонн	796.4	643.6	635.8	817.4	630.7	99.2
шуудан	71.2	53.3	59.5	73.0	70.3	118.2
тээш	54.5	49.6	38.0	38.1	32.1	84.5
ачаа	670.7	540.7	538.3	706.2	528.2	98.1
Ачаа эргэлт, мянган тонн километр	1 891.2	1 739.1	1 636.4	1 932.9	1 516.7	92.7
шуудан	157.9	126.6	129.8	146.0	141.4	108.9
тээш	100.8	104.1	78.7	72.6	65.6	83.4
ачаа	1 632.5	1 508.4	1 427.9	1 714.2	1 309.7	91.7
Зорчигчид, мянган хүн	152.0	127.7	127.7	152.3	152.2	119.2
олон улсад зорчсон	91.2	89.2	85.6	88.6	87.5	102.2
дотоодод зорчсон	60.8	38.5	42.1	63.8	64.6	153.7
Зорчигч эргэлт, сая хүн километр	256.8	241.6	222.7	228.2	235.6	105.8
Шилжүүлсэн сая тонн километр	25.3	23.7	21.9	22.7	23.0	104.8
Тээврийн орлого, сая төгрөг	47 642.0	49 816.4	52 088.5	63 675.5	56 752.6	109.0

<sup>1</sup> Урьдчилсан гүйцэтгэл

## 15.3 ТӨМӨР ЗАМ, АГААРЫН ТЭЭВРИЙН ҮНДСЭН ҮЗҮҮЛЭЛТ, жил бүрийн 3 дугаар сарын байдлаар

Тээврийн төрөл, үзүүлэлтүүд	2014	2015	2016	2017 <sup>1</sup>	2017 <sup>1</sup> III 2016 III %
	III	III	III	III	
<b>I. Төмөр замын тээвэр</b>					
Тээсэн ачаа, мянган тонн	1 581.5	1 392.0	1 507.5	1 714.1	113.7
дотоодын	919.0	744.5	615.1	729.9	118.7
экспорт	258.9	313.5	532.1	597.7	112.3
импорт	171.2	136.0	156.5	172.6	110.3
дамжин өнгөрөх	232.4	198.0	203.8	213.9	105.0
Ачаа эргэлт, сая тонн километр	867.4	795.4	962.1	970.6	100.9
дотоодын	283.1	203.4	158.1	171.2	108.3
экспорт	246.5	304.6	511.8	467.8	91.4
импорт	79.9	67.5	66.0	94.1	142.6
дамжин өнгөрөх	258.0	219.8	226.2	237.5	105.0
Зорчигчид, мянган хүн	265.4	226.2	206.5	221.7	107.3
олон улсад зорчсон	8.6	7.8	6.5	5.8	89.0
дотоодод зорчсон	256.8	218.4	200.0	215.9	107.9
Зорчигч эргэлт, сая хүн километр	94.9	76.9	70.6	78.9	111.7
Шилжүүлсэн сая тонн километр	962.3	872.2	1 032.7	1 049.5	101.6
Тээврийн орлого, сая төгрөг	30 271.7	27 752.7	32 746.1	39 930.0	121.9
<b>II. Агаарын тээвэр</b>					
Тээсэн ачаа, тонн	297.8	232.2	237.0	227.2	95.9
шуудан	23.1	17.6	18.7	22.1	118.3
тээш	19.2	14.7	12.9	9.9	76.8
ачаа	255.6	199.8	205.5	195.2	95.0
Ачаа эргэлт, мянган тонн километр	686.0	650.9	635.5	557.7	87.8
шуудан	49.7	37.1	41.7	47.6	114.2
тээш	33.1	32.1	26.0	20.8	79.8
ачаа	603.2	581.7	567.7	489.3	86.2
Зорчигчид, мянган хүн	49.8	43.1	42.8	52.9	123.7
олон улсад зорчсон	29.2	26.7	27.6	30.2	109.7
дотоодод зорчсон	20.6	16.4	15.3	22.7	148.9
Зорчигч эргэлт, сая хүн километр	80.9	75.1	70.1	81.9	116.9
Шилжүүлсэн сая тонн километр	8.1	7.5	7.0	8.0	114.6
Тээврийн орлого, сая төгрөг	16 531.6	16 859.0	17 461.7	19 514.6	111.8

<sup>1</sup> Урьдчилсан гүйцэтгэл

## 15.4 ШУУДАН, ХОЛБООНЫ ҮНДСЭН ҮЗҮҮЛЭЛТ

Хугацаа	Нийт орлого, сая төгрөг	Хүн амаас орсон орлого, сая төгрөг	Суурин утасны цэг, мянган ширхэг	Үүрэн утасны хэрэглэгчид, мянган хүн	Кабелийн телевизийн хэрэглэгчид
2014 I-III	166 190.2	117 992.3	201.4	3 539.5	300 615
IV-VI	178 260.3	135 880.2	199.2	3 638.2	306 296
VII-IX	188 654.6	134 977.5	214.1	3 587.7	333 250
X-XII	207 186.9	143 552.1	226.4	3 561.9	360 923
<b>I-XII</b>	<b>740 292.0</b>	<b>532 402.1</b>	-	-	-
2015 I-III	171 248.0	130 496.3	235.1	3 523.5	348 333
IV-VI	182 954.1	140 041.0	245.1	3 418.4	356 662
VII-IX	195 639.0	144 899.5	249.7	3 892.5	369 344
X-XII	174 709.0	122 654.4	258.9	3 563.5	384 356
<b>I-XII</b>	<b>724 550.1</b>	<b>538 091.2</b>	-	-	-
2016 I-III	169 139.8	119 581.7	251.5	2 994.4	379 288
IV-VI	194 260.1	135 262.5	262.9	3 128.3	389 263
VII-IX	208 598.0	157 668.9	267.3	3 386.7	407 182
X-XII	207 599.5	150 650.8	287.7	3 371.6	418 397
<b>I-XII</b>	<b>779 597.4</b>	<b>563 164.0</b>	-	-	-
2017 <sup>1</sup> I-III	180 666.1	120 176.8	275.2	3 402.7	440 706
	хувь				
$\frac{2017^1 \text{ I-III}}{2016 \text{ I-III}} \%$	106.8	100.5	109.4	113.6	116.2
$\frac{2017^1 \text{ I-III}}{2016 \text{ X-XII}} \%$	87.0	79.8	95.7	100.9	105.3

<sup>1</sup> Урьдчилсан гүйцэтгэл

## 15.5 ШУУДАН, ХОЛБООНЫ ҮНДСЭН ҮЗҮҮЛЭЛТ, жил бүрийн эхний улирлын байдлаар

Үзүүлэлтүүд	2014 I-III	2015 I-III	2016		2017 <sup>1</sup> I-III
			I-III	X-XII	
<b>Нийт орлого, сая төгрөг</b>	<b>166 190.2</b>	<b>171 248.0</b>	<b>169 139.8</b>	<b>207 599.5</b>	<b>180 666.1</b>
Төрийн өмчийн шуудангийн үйл ажиллагаа	2 236.5	2 274.5	2 173.0	4 691.5	2 376.9
Төрийн өмчийн шуудангаас бусад зарлага, элчийн үйл ажиллагаа	754.1	510.6	496.8	572.2	385.9
Яриа дүрсийг дамжуулах, мэдээ болон мэдээллийг кабелийн шугам, радио телевизийн шугам, релей ба сансрын антенийн тусламжтай дамжуулах	-	19.5	14.7	21.7	14.5
Утас, телеграф, телефаксын холбоо	6 931.8	6 678.3	6 180.5	9 494.0	8 157.3
Радио ба телевизийн нэвтрүүлгийг дамжуулах	3 894.7	4 255.3	3 825.8	7 321.6	3 593.8
Сүлжээний засвар үйлчилгээ үзүүлэх	6 396.7	7 416.6	8 853.0	8 401.4	7 788.7
Интернетийн үйлчилгээ	28 173.4	30 987.9	37 450.8	44 844.3	34 833.2
Үүрэн утасны холбоо	117 803.1	119 105.4	110 145.4	132 252.8	123 516.0
Хүн амаас орсон орлого, сая төгрөг	117 992.3	130 496.3	119 581.7	150 650.8	120 176.8
Суурин утасны цэг, мянган ширхэг	201.4	235.1	251.5	287.7	275.2
Үүрэн утасны хэрэглэгчид (давхардсан тоогоор), мянган хүн	3 539.5	3 523.5	2 994.4	3 371.6	3 402.7
Утасгүй холбоо	576	876	594	538	479
Кабелийн телевизийн хэрэглэгчид	300 615	348 333	379 288	418 397	440 706
<b>Шуудангийн үйлчилгээний үзүүлэлт</b>					
Хүргэсэн бичиг, захидал, мянган ширхэг	244.0	301.1	206.4	38.5	226.0
Хүргэсэн илгээмж, мянган ширхэг	33.6	26.2	28.8	60.6	38.8
Хүргэсэн хэвлэл, мянган ширхэг	2 861.1	2 236.9	1 806.9	1 645.4	1 717.9

<sup>1</sup> Урьдчилсан гүйцэтгэл



15.6 ХОЛБООНЫ ҮНДСЭН ҮЗҮҮЛЭЛТ, бүс, аймаг, нийслэлээр, жил бүрийн эхний улиралд

Аймаг, нийслэл	Нийт орлого, сая төгрөг			Хүн амаас орсон, сая төгрөг			Суурин утасны цэг			Кабелийн телевизийн хэрэглэгчид		
	2015 I-III	2016 I-III	2017 <sup>1</sup> I-III	2015 I-III	2016 I-III	2017 <sup>1</sup> I-III	2015 I-III	2016 I-III	2017 <sup>1</sup> I-III	2015 I-III	2016 I-III	2017 <sup>1</sup> I-III
	<b>Дүн</b>	<b>171 248.0</b>	<b>169 139.8</b>	<b>180 666.1</b>	<b>130 496.3</b>	<b>119 581.7</b>	<b>120 176.8</b>	<b>235 086</b>	<b>251 504</b>	<b>275 197</b>	<b>348 333</b>	<b>379 288</b>
<b>Баруун бүс</b>	<b>663.3</b>	<b>703.5</b>	<b>582.9</b>	<b>276.9</b>	<b>316.5</b>	<b>288.1</b>	<b>5 343</b>	<b>4 532</b>	<b>4 562</b>	<b>9 128</b>	<b>10 001</b>	<b>10 044</b>
Баян-Өлгий	265.9	297.7	234.1	134.1	164.9	185.1	2 206	1 865	1 943	3 969	4 817	4 505
Говь-Алтай	100.4	96.3	62.7	35.3	44.8	21.6	799	776	727	410	-	-
Завхан	98.5	110.8	78.1	47.3	44.0	11.7	950	807	808	-	-	-
Увс	124.6	117.1	124.2	42.2	41.6	43.7	664	615	600	3 702	3 926	4 207
Ховд	73.8	81.6	83.8	18.1	21.1	25.9	724	469	484	1 047	1 258	1 332
<b>Хангайн бүс</b>	<b>1 208.8</b>	<b>1 053.0</b>	<b>1 136.5</b>	<b>530.0</b>	<b>509.0</b>	<b>481.5</b>	<b>9 062</b>	<b>6 987</b>	<b>6 364</b>	<b>19 660</b>	<b>20 446</b>	<b>19 630</b>
Архангай	80.2	81.9	87.4	5.3	5.7	3.7	478	466	501	837	831	765
Баянхонгор	148.3	106.9	108.9	17.9	16.7	15.2	1 203	1 202	1 270	-	-	-
Булган	143.6	129.1	117.3	71.3	66.0	53.5	1 012	817	743	1 574	1 631	1 650
Орхон	586.2	468.7	521.3	339.6	283.6	309.9	4 266	2 529	2 116	15 983	15 420	14 657
Өвөрхангай	146.0	115.1	169.6	24.6	59.3	29.9	899	970	731	766	964	823
Хөвсгөл	104.5	151.3	132.0	71.3	77.7	69.3	1 204	1 003	1 003	500	1 600	1 735
<b>Төвийн бүс</b>	<b>1 319.6</b>	<b>1 416.9</b>	<b>1 401.1</b>	<b>530.4</b>	<b>603.9</b>	<b>610.7</b>	<b>13 175</b>	<b>11 421</b>	<b>10 769</b>	<b>15 302</b>	<b>17 670</b>	<b>18 627</b>
Говьсүмбэр	52.8	49.6	43.0	34.8	29.7	25.8	292	369	326	1 296	1 244	1 220
Дархан-Уул	460.9	477.8	519.0	264.9	216.8	318.9	5 847	4 378	4 034	3 549	3 666	3 728
Дорноговь	371.7	425.6	402.4	98.3	153.0	151.2	2 569	2 418	2 163	3 908	5 230	5 577
Дундговь	95.5	86.6	116.3	25.6	24.9	19.9	706	645	645	502	676	1 500
Өмнөговь	148.4	147.1	170.3	12.9	35.9	24.7	1 111	1 128	1 199	-	-	-
Сэлэнгэ	139.8	177.4	90.8	68.7	114.9	57.4	1 510	1 385	1 328	4 050	5 074	4 822
Төв	50.6	52.8	59.2	25.1	28.7	12.9	1 140	1 098	1 074	1 997	1 780	1 780
<b>Зүүн бүс</b>	<b>300.0</b>	<b>456.3</b>	<b>525.0</b>	<b>77.2</b>	<b>127.9</b>	<b>119.6</b>	<b>2 580</b>	<b>2 337</b>	<b>2 206</b>	<b>10 132</b>	<b>11 955</b>	<b>9 857</b>
Дорнод	130.7	266.2	298.4	41.3	104.8	105.1	887	771	667	8 243	8 684	6 545
Сүхбаатар	84.1	100.3	124.0	15.2	11.9	4.7	653	565	556	-	-	-
Хэнтий	85.1	89.8	102.7	20.7	11.2	9.7	1 040	1 001	983	1 889	3 271	3 312
<b>Улаанбаатар</b>	<b>167 756.4</b>	<b>165 510.1</b>	<b>177 020.7</b>	<b>129 081.8</b>	<b>118 024.5</b>	<b>118 677.0</b>	<b>204 926</b>	<b>226 227</b>	<b>251 296</b>	<b>294 111</b>	<b>319 216</b>	<b>382 548</b>

<sup>1</sup> Урьдчилсан гүйцэтгэл

ХVI. АЯЛАЛ, ЖУУЧЛАЛ

16.1. УЛСЫН ХИЛЭЭР НЭВТЭРСЭН НИЙТ ЗОРЧИГЧИД, жил бүрийн эхний улирлын байдлаар

Боомтын нэр	2014 I-III				2015 I-III				2016 I-III				2017 I-III			
	Гарсан		Орсон		Гарсан		Орсон		Гарсан		Орсон		Гарсан		Орсон	
	Гарсан	Орсон	Гарсан	Орсон	Гарсан	Орсон	Гарсан	Орсон	Гарсан	Орсон	Гарсан	Орсон	Албан ажлаар	Хувийн журмаар	Байнга оршин суух	Бусад <sup>1</sup>
<b>Дүн</b>	<b>407 311</b>	<b>405 010</b>	<b>477 432</b>	<b>473 885</b>	<b>516 929</b>	<b>516 437</b>	<b>636 516</b>	<b>629 371</b>	<b>10 020</b>	<b>33 507</b>	<b>552 868</b>	<b>32 976</b>				
Алтанбулаг	36 633	37 167	85 111	86 615	105 663	106 737	79 145	80 175	964	5 677	70 834	2 700				
Арцсуурь	1 799	1 804	1 364	1 451	1 251	1 335	1 547	1 624	3	391	1 204	26				
Баянхошуу	656	720	6 128	5 335	7 786	7 571	9 464	9 064	12	201	3 003	5 848				
Бичигт	11 414	11 368	9 172	9 072	11 205	10 989	12 087	11 862	20	439	8 464	2 939				
Боршоо	1 830	1 911	5 684	5 731	7 417	7 465	7 337	7 595	158	5 033	2 354	50				
Булган	15 358	15 491	14 119	14 194	21 288	21 309	11 751	11 763	29	94	11 471	169				
Бургастай	3 531	3 537	4 618	4 630	70	90	1 882	1 891	1	1 791	99	-				
Буянт-Ухаа	81 557	81 731	78 329	77 083	76 847	75 685	94 474	91 304	6 181	8 440	65 827	10 856				
Гашуун сүхайд	46 237	46 024	41 707	41 742	35 888	35 183	102 658	101 527	12	932	99 842	741				
Замын-Үүд	173 721	173 420	172 706	172 452	167 557	171 225	232 389	230 649	1 842	5 921	215 920	6 966				
Сүхбаатар	6 667	4 447	7 738	5 600	6 459	4 895	5 590	3 930	639	206	2 121	964				
Тэс	180	162	298	301	658	642	999	985	1	765	218	1				
Ульхан	257	294	685	687	720	769	414	413	-	43	366	4				
Хавирга	1 881	1 868	2 952	2 898	8 687	8 578	10 244	9 945	103	316	9 113	413				
Ханги	401	426	4 328	3 910	16 998	15 760	11 093	10 983	5	195	10 767	16				
Ханх	2 336	2 408	3 579	3 537	4 237	4 366	3 758	3 885	3	4	2 683	1 195				
Цагааннуур	3 774	3 375	10 886	11 151	13 069	13 205	8 163	8 065	4	2 682	5 367	12				
Чойбалсан	1 161	1 152	463	537	264	241	-	-	-	-	-	-				
Шивээ хүрэн	16 890	16 719	25 998	25 403	29 445	29 028	42 306	42 495	43	312	42 066	74				
Эрэнцэв	1 028	986	1 567	1 556	1 420	1 364	1 215	1 216	-	65	1 149	2				

<sup>1</sup>Монгол Улсын иргэд болон гадаадын иргэдийг оруулав.

Эх үүсвэр: Хил хамгаалах ерөнхий газар

## 16.2. УЛСЫН ХИЛЭЭР ОРСОН ЖУУЛЧИД, улсаар, жил бүрийн эхний улирлын байдлаар

Улс	2014 I-III	2015 I-III	2016 I-III	2017 I-III	%	
					2017 I-III 2016 I-III	
Тоо				Хувь		
<b>Дүн</b>	<b>57 647</b>	<b>53 804</b>	<b>49 562</b>	<b>63 577</b>	<b>128.3</b>	
АНУ	1 802	1 624	1 678	1 884	112.3	
Австрали	801	651	607	921	151.7	
БНАСАУ	93	146	240	229	95.4	
БНСУ	6 112	5 497	5 353	6 184	115.5	
БНХАУ	25 146	22 765	18 537	23 115	124.7	
Итали	219	238	176	219	124.4	
Их Британи	690	676	593	612	103.2	
Казахстан	1 711	2 133	2 085	2 179	104.5	
Канад	344	310	357	468	131.1	
Малайз	145	116	112	163	145.5	
Нидерланд	191	186	159	201	126.4	
ОХУ	13 134	12 532	12 837	19 818	154.4	
Польш	133	141	88	98	111.4	
Сингапур	194	154	135	184	136.3	
Тайвань	126	113	145	121	83.4	
Турк	395	411	400	342	85.5	
Украйн	186	272	231	292	126.4	
Франц	506	505	463	503	108.6	
ХБНГУ	933	775	710	801	112.8	
Хонгконг	177	173	128	89	69.5	
Швейцарь	116	120	107	146	136.4	
Шинэ Зеланд	126	73	90	111	123.3	
Энэтхэг	240	159	177	265	149.7	
Япон	2 115	2 130	2 237	2 377	106.3	
Бусад	2 012	1 904	1 917	2 255	117.6	

## 16.3. УЛСЫН ХИЛЭЭР ОРСОН ГАДААДЫН ЗОРЧИГЧИД, улсаар, жил бүрийн эхний улирлын байдлаар

Улс	2014 I-III	2015 I-III	2016 I-III	2017 I-III	Эмэгтэй	%	
						2017 I-III 2016 I-III	
Тоо					Хувь		
<b>Дүн</b>	<b>77 268</b>	<b>71 005</b>	<b>63 608</b>	<b>78 789</b>	<b>19 904</b>	<b>123.9</b>	
АНУ	2 093	1 912	1 931	2 228	620	115.4	
Австрали	1 194	959	863	1 449	308	167.9	
БНАСАУ	175	203	330	376	34	113.9	
БНСУ	6 567	6 052	5 865	6 682	2 310	113.9	
БНХАУ	41 506	37 070	29 906	34 545	3 785	115.5	
Итали	237	254	193	240	42	124.4	
Их Британи	826	788	695	754	184	108.5	
Казахстан	1 747	2 174	2 117	2 198	758	103.8	
Канад	442	383	435	701	160	161.1	
Малайз	178	161	137	186	63	135.8	
Нидерланд	197	192	162	215	81	132.7	
ОХУ	13 859	13 161	13 526	20 713	9 245	153.1	
Польш	140	148	93	106	28	114.0	
Сингапур	207	161	137	198	39	144.5	
Тайвань	139	116	148	125	39	84.5	
Турк	410	438	408	355	127	87.0	
Украйн	204	302	251	307	122	122.3	
Франц	553	550	497	539	197	108.5	
ХБНГУ	981	804	756	857	245	113.4	
Хонгконг	184	179	130	92	30	70.8	
Швейцарь	126	124	108	153	53	141.7	
Шинэ Зеланд	186	119	110	166	36	150.9	
Энэтхэг	305	209	213	318	53	149.3	
Япон	2 303	2 313	2 399	2 548	672	106.2	
Бусад	2 509	2 233	2 198	2 738	673	124.6	

Эх үүсвэр: Хил хамгаалах ерөнхий газар

## 16.4. УЛСЫН ХИЛЭЭР ГАРСАН ГАДААДЫН ЗОРЧИГЧИД, улсаар, жил бүрийн эхний улирлын байдлаар

Улс	2014 I-III	2015 I-III	2016 I-III	2017 I-III	Эмэгтэй	%	
						2016 I-III	2017 I-III
тоо						хувь	
<b>Дүн</b>	<b>72 439</b>	<b>70 362</b>	<b>62 501</b>	<b>76 195</b>	<b>18 942</b>	<b>121.9</b>	
АНУ	1 856	1 531	1 666	1 946	555	116.8	
Австрали	1 097	873	821	1 262	277	153.7	
БНАСАУ	259	300	385	638	55	165.7	
БНСУ	6 140	5 832	5 703	6 528	2 256	114.5	
БНХАУ	38 434	38 345	30 364	34 210	3 626	112.7	
Итали	207	218	174	209	41	120.1	
Их Британи	719	673	597	628	153	105.2	
Казахстан	1 882	2 052	2 070	2 137	734	103.2	
Канад	393	316	367	609	136	165.9	
Малайз	166	151	142	186	65	131.0	
Нидерланд	172	172	144	184	72	127.8	
ОХУ	13 411	12 723	13 171	19 788	8 841	150.2	
Польш	129	137	89	93	23	104.5	
Сингапур	208	160	126	194	38	154.0	
Тайвань	137	109	140	124	39	88.6	
Турк	411	439	413	338	122	81.8	
Украин	190	358	255	311	124	122.0	
Франц	510	463	456	477	170	104.6	
ХБНГУ	856	671	633	801	241	126.5	
Хонгконг	175	187	105	66	22	62.9	
Швейцарь	108	105	93	131	43	140.9	
Шинэ Зеланд	144	92	97	120	27	123.7	
Энэтхэг	239	191	179	238	41	133.0	
Япон	2 276	2 149	2 161	2 424	624	112.2	
Бусад	2 320	2 115	2 150	2 553	617	118.7	

## 16.5. УЛСЫН ХИЛЭЭР ОРСОН ГАДААДЫН ЗОРЧИГЧИД, аяллын зорилго, бүс нутаг, дүнд эзлэх хувь, 2017 оны эхний улирлын байдлаар

Аяллын зорилго	Бүгд	Бүс нутгаар					
		Америк	Зүүн Ази, Номхон далайн бүс нутаг	Европ	Ойрхи Дорнод	Өмнөд Ази	Африк
<b>Дүн</b>	<b>100.0</b>	<b>3.9</b>	<b>62.5</b>	<b>32.2</b>	<b>0.5</b>	<b>0.5</b>	<b>0.4</b>
Албан ажлаар	100.0	4.5	65.0	26.7	2.7	0.8	0.3
Хувийн журмаар	100.0	3.2	51.0	45.0	0.2	0.4	0.2
Жуулчлал	100.0	7.5	46.3	45.1	0.4	0.5	0.2
Ажиллах	100.0	2.8	92.0	3.9	0.1	0.3	0.9
Дамжин өнгөрөх	100.0	1.6	43.7	54.7	-	-	-
Бусад <sup>1</sup>	100.0	3.4	82.7	12.7	0.2	0.5	0.5

<sup>1</sup>Байнга оршин суух, суралцах болон бусад зорилгоор ирсэн иргэдийг оруулсан.

Эх үүсвэр: Хил хамгаалах ерөнхий газар

## 16.6. УЛСЫН ХИЛЭЭР ОРСОН ГАДААДЫН ЗОРЧИГЧИД, аяллын зорилго, дүнд эзлэх хувь, жил бүрийн эхний улирлын байдлаар

Аяллын зорилго	2014 I-III	2015 I-III	2016 I-III	2017 I-III
	Хувь			
<b>Дүн</b>	<b>100.0</b>	<b>100.0</b>	<b>100.0</b>	<b>100.0</b>
Албан ажлаар	31.4	28.0	26.3	12.7
Хувийн журмаар	27.7	33.4	34.4	42.5
Жуулчлал	13.3	13.0	13.9	15.0
Ажиллах	23.7	22.0	18.8	15.0
Дамжин өнгөрөх	0.4	0.3	0.5	1.1
Бусад <sup>1</sup>	3.5	3.3	6.1	13.7

<sup>1</sup>Байнга оршин суух, суралцах болон бусад зорилгоор ирсэн иргэдийг оруулсан.

Эх үүсвэр: Хил хамгаалах ерөнхий газар

## 1.1 УЛСЫН НЭГДСЭН ТӨСВИЙН ОРЛОГО, жил бүрийн эхний улирлын байдлаар

Орлогын төрөл	2014 I-III	2015 I-III	2016 I-III	2017 <sup>1</sup> I-III
	сая төгрөг			
<b>НИЙТ ОРЛОГО, ТУСЛАМЖИЙН ХЭМЖЭЭ</b>	<b>1 162 087.6</b>	<b>1 230 793.0</b>	<b>1 095 184.1</b>	<b>1 616 090.0</b>
ИРЭЭДҮЙН ӨВ САН	-	-	-	83 962.4
ТОГТВОРЖУУЛАЛТЫН САН	12 682.5	2 333.7	-	27 973.2
<b>НИЙТ ТЭНЦВЭРЖҮҮЛСЭН ОРЛОГО, ТУСЛАМЖИЙН ХЭМЖЭЭ</b>	<b>1 149 405.1</b>	<b>1 228 459.3</b>	<b>1 095 184.1</b>	<b>1 504 154.4</b>
<b>ТАТВАРЫН ОРЛОГО</b>	<b>1 011 656.7</b>	<b>1 091 458.6</b>	<b>972 444.4</b>	<b>1 289 021.1</b>
Орлогын албан татвар	238 135.9	249 847.0	176 792.6	346 611.3
Аж ахуйн нэгжийн орлогын албан татвар	126 352.9	139 767.6	67 296.3	204 839.4
Хувь хүний орлогын албан татвар	114 277.4	112 719.2	110 735.9	142 968.1
Цалин хөлс болон түүнтэй адилтгах орлогын татвар	99 288.1	95 172.6	97 104.7	120 496.3
Үйл ажиллагааны орлогын	6 035.1	7 105.3	7 760.6	8 795.5
Хөрөнгийн орлого	-	3.9	2.8	2.4
Хөрөнгө борлуулсны орлогын	3 898.9	1 634.2	1 205.9	1 844.2
Шинжлэх ухаан, утга зохиол, урлагийн бүтээл туурвих, шинэ бүтээл, бүтээгдэхүүн	6.2	28.8	14.4	3.3
Урлагийн тоглолт, спортын тэмцээний шагнал, наадмын бай шагнал	2.4	19.6	23.0	61.2
Шууд бус орлого	5 031.7	8 754.7	4 624.7	11 765.2
Хувь хүний орлогын албан татварын буцаан олголт (-)	3 606.4	3 609.9	1 404.9	1 196.2
Орлогыг нь тухай бүр тодорхойлох боломжгүй ажил, үйлчилгээ хувиараа эрхлэгч иргэний орлогын албан татвар	1 112.0	970.1	165.3	-
Нийгмийн даатгалын орлого	207 855.5	230 341.2	267 317.9	295 622.1
Хөрөнгийн албан татвар	12 925.1	16 886.7	25 137.4	28 123.9
Үл хөдлөх эд хөрөнгийн албан татвар	10 978.2	12 061.3	15 402.7	16 989.9
Бууны албан татвар	-	21.6	111.8	127.1
Автотээврийн болон өөрөө явагч хэрэгслийн татвар	1 946.9	4 803.8	9 622.9	11 007.0
Нэмэгдсэн өртгийн албан татвар	281 789.3	217 990.4	227 675.1	301 441.9
Дотоодын бараа, үйлчилгээний	134 588.0	135 334.0	119 400.1	161 005.9
Импортын барааны	177 249.2	109 001.6	119 153.6	199 479.6
НӨАТ-ын буцаан олголт (-)	30 047.9	26 345.1	10 878.6	59 043.5
Онцгой албан татвар	98 653.1	126 474.2	128 851.3	100 044.4
Дотоодын архи, дарсны	40 625.5	35 136.9	36 174.7	33 245.1
Дотоодын тамхины	9 370.0	9 129.0	7 281.0	5 138.2
Дотоодын пивоны	4 559.7	5 750.0	4 280.1	4 380.3
Импортын архи, дарсны	20 393.9	2 244.3	2 415.5	965.4
Импортын тамхины	-	16 177.3	15 304.8	25 094.6
Импортын пивоны	1 385.1	1 083.3	767.3	333.4
Суудлын автомашины	19 444.2	10 594.9	4 691.5	7 864.1
Автобензин, дизелийн түлшний	2 874.7	46 358.5	57 936.3	23 023.4
Тусгай зориулалтын орлого	2 351.4	2 965.6	2 232.6	2 826.1
Автобензин, дизелийн түлшний татвар	2 351.4	2 965.6	2 232.6	2 826.1
Гадаад үйл ажиллагааны орлого	68 050.1	56 521.7	54 619.8	86 255.9
Импортын барааны гаалийн албан татвар	68 020.2	56 516.6	54 604.5	86 255.9
Экспортын гаалийн албан татвар	29.9	5.1	15.3	-

## Хавсралт 1-ийн үргэлжлэл

Орлогын төрөл	2014 I-III	2015 I-III	2016 I-III	2017 <sup>1</sup> I-III
Бусад татвар, төлбөр, хураамж	101 896.2	190 431.9	89 817.8	128 095.3
Нийтлэг бусад төлбөр, хураамж	75 024.6	167 099.1	67 617.3	99 138.0
Улсын тэмдэгтийн хураамж	8 133.3	7 048.2	11 704.2	21 279.5
Ашигт малтмалын хайгуулын болон ашиглалтын тусгай зөвшөөрлийн төлбөр	9 607.9	8 471.0	7 422.4	6 282.4
Ашигт малтмалын нөөц ашигласны төлбөр	26 658.4	137 573.1	36 993.4	45 210.5
Улсын төсвийн хөрөнгөөр хайгуул хийсэн ордын нөхөн төлбөр	571.4	-	-	691.0
Агаарын бохирдлын төлбөр	2 281.2	2 787.6	1 408.4	5 998.8
Хог хаягдлын үйлчилгээний хураамж	3 031.0	3 288.3	3 343.0	4 225.7
Түгээмэл тархацтай ашигт малтмал ашигласны төлбөр	421.5	164.6	120.0	194.4
Ашигт малтмалаас бусад байгалийн баялаг ашиглахад олгох эрхийн зөвшөөрлийн хураамж	-	103.3	251.0	57.2
Гаалийн тэмдэгтийн хураамж	-	-	-	15 035.6
Бусад төлбөр, хураамж	24 319.9	7 663.1	6 374.8	162.7
Газрын төлбөр	17 061.2	14 745.8	11 724.3	11 987.4
Байгалын нөөц ашигласны төлбөр	9 810.4	8 393.1	9 667.3	15 704.2
Ойн нөөц ашигласны төлбөр	422.4	494.9	440.0	1 923.0
Ан амьтны нөөц ашигласны төлбөр	47.8	151.3	26.7	15.6
Ус рашааны нөөц ашигласны төлбөр	9 339.0	7 236.5	8 897.6	9 888.4
Байгалын ургамлын нөөц ашигласны төлбөр	1.2	510.3	303.0	3 877.3
Бусад татвар	-	193.9	808.8	1 265.8
ТАТВАРЫН БУС ОРЛОГО	137 748.4	137 000.7	122 739.7	215 133.3
Нийтлэг татварын бус орлого	137 303.4	135 873.2	116 237.8	206 476.8
Хувьцааны ногдол ашиг	8 429.8	40.8	-	519.6
Хүүгийн орлого	-	4 160.7	4 112.0	7 386.9
Торгуулийн орлого	13 294.5	5 427.2	5 731.1	8 085.4
Төсөвт байгууллагын өөрийн орлого	45 373.1	66 005.4	37 022.2	102 096.5
Түрээсийн орлого	248.8	392.6	340.1	308.0
Газрын тосны орлого	47 186.7	28 474.8	26 553.0	49 816.5
Навигацын орлого	15 000.0	21 000.0	23 000.0	21 511.6
Нэр заагдаагүй бусад орлого	7 770.5	10 371.7	19 479.5	16 752.2
Хөрөнгийн орлого	445.0	120.5	103.6	166.9
Төрийн болон орон нутгийн өмчид бүртгэлтэй хөрөнгө борлуулсны орлого	274.4	34.0	83.7	160.2
Өмч хувьчлал	170.5	86.5	20.0	6.7
Тусламжийн орлого	-	1 007.0	6 398.2	8 489.6
Хандив тусламж, гадаад	-	1 007.0	6 398.2	8 489.6

<sup>1</sup>Урьдчилсан гүйцэтгэл

## 2.1 УЛСЫН ТӨСВИЙН ОРЛОГО, жил бүрийн эхний улирлын байдлаар

Орлогын төрөл	2014 I-III	2015 I-III	2016 I-III	2017 <sup>1</sup> I-III
	сая төгрөг			
<b>НИЙТ ОРЛОГО, ТУСЛАМЖИЙН ХЭМЖЭЭ</b>	<b>770 026.8</b>	<b>761 343.7</b>	<b>670 251.1</b>	<b>1 142 644.7</b>
ИРЭЭДҮЙН ӨВ САН	-	-	-	83 962.4
ТОГТВОРЖУУЛАЛТЫН САН	12 682.5	2 333.7	-	27 973.2
<b>НИЙТ ТЭНЦВЭРЖҮҮЛСЭН ОРЛОГО, ТУСЛАМЖИЙН ХЭМЖЭЭ</b>	<b>757 344.3</b>	<b>759 010.0</b>	<b>670 251.1</b>	<b>1 030 709.1</b>
<b>ТАТВАРЫН ОРЛОГО</b>	<b>611 815.4</b>	<b>604 153.7</b>	<b>510 787.5</b>	<b>772 700.4</b>
Орлогын албан татвар	126 352.9	139 767.6	67 296.3	204 839.4
Аж ахуйн нэгжийн орлогын албан татвар	126 352.9	139 767.6	67 296.3	204 839.4
Нэмэгдсэн өртгийн албан татвар	281 789.3	217 990.4	227 675.1	301 441.9
Дотоодын бараа, үйлчилгээний	134 588.0	135 334.0	119 400.1	161 005.9
Импортын барааны	177 249.2	109 001.6	119 153.6	199 479.6
НӨАТ-ын буцаан олголт (-)	30 047.9	26 345.1	10 878.6	59 043.5
Онцгой албан татвар	98 653.1	126 474.2	128 851.3	100 044.4
Дотоодын архи, дарсны	40 625.5	35 136.9	36 174.7	33 245.1
Дотоодын тамхины	9 370.0	9 129.0	7 281.0	5 138.2
Дотоодын пивоны	4 559.7	5 750.0	4 280.1	4 380.3
Импортын архи, дарсны	20 393.9	2 244.3	2 415.5	965.4
Импортын тамхины	-	16 177.3	15 304.8	25 094.6
Импортын пивоны	1 385.1	1 083.3	767.3	333.4
Суудлын автомашины	19 444.2	10 594.9	4 691.5	7 864.1
Автобензин, дизелийн түлшний	2 874.7	46 358.5	57 936.3	23 023.4
Тусгай зориулалтын орлого	2 351.4	2 965.6	2 232.6	2 826.1
Автобензин, дизелийн түлшний татвар	2 351.4	2 965.6	2 232.6	2 826.1
Гадаад худалдааны татварын орлого	68 050.1	56 521.7	54 619.8	86 255.9
Импортын барааны гаалийн албан татвар	68 020.2	56 516.6	54 604.5	86 255.9
Экспортын гаалийн албан татвар	29.9	5.1	-	-
Бусад татвар, төлбөр, хураамж	34 618.6	60 434.2	30 112.4	77 292.6
Нийтлэг бусад төлбөр, хураамж	34 618.6	60 434.2	30 112.4	77 292.6
Улсын тэмдэгтийн хураамж	1 484.3	478.4	1 837.6	4 074.2
Ашигт малтмалын хайгуулын болон ашиглалтын тусгай зөвшөөрлийн төлбөр	9 607.9	8 471.0	7 422.4	6 282.4
Ашигт малтмалын нөөц ашигласны төлбөр	7 997.5	41 271.9	13 261.5	45 210.5
Улсын төсвийн хөрөнгөөр хайгуул хийсэн ордын нөхөн төлбөр	571.4	-	-	691.0
Агаарын бохирдлын төлбөр	2 281.2	2 787.6	1 408.4	5 998.8
Гаалийн тэмдэгтийн хураамж	-	-	-	15 035.6
Бусад төлбөр, хураамж	12 676.3	7 425.3	6 182.6	-
<b>ТАТВАРЫН БУС ОРЛОГО</b>	<b>145 528.9</b>	<b>154 856.3</b>	<b>159 463.6</b>	<b>258 008.8</b>
Нийтлэг татварын бус орлого	109 792.5	119 460.2	97 474.0	183 993.6
Хувьцааны ногдол ашиг	570.0	-	-	516.4
Хүүгийн орлого	-	3 692.7	2 612.2	5 968.4
Торгуулийн орлого	3 686.2	-	-	-
Төсөвт байгууллагын өөрийн орлого	37 896.7	59 899.0	32 971.5	94 974.9
Газрын тосны орлого	47 186.7	28 474.8	26 553.0	49 816.5
Навигацын орлого	15 000.0	21 000.0	23 000.0	21 511.6
Нэр заагдаагүй бусад орлого	5 452.9	6 393.7	12 304.9	11 205.8
Тусламжийн орлого	28 336.5	33 793.8	42 760.4	50 445.9
Хандив тусламж, дотоод	28 336.5	32 789.6	36 391.6	41 969.9
Хандив тусламж, гадаад	-	1 004.2	6 368.9	8 476.0
Улсын төсөв орон нутгийн төсөв хоорондын шилжүүлэг	7 400.0	1 602.3	19 220.8	23 567.9
Улсын төсөвт Орон нутгийн төсвөөс төвлөрүүлэх шилжүүлэг	7 400.0	1 602.3	19 220.8	23 567.9

<sup>1</sup>Урьдчилсан гүйцэтгэл



## 3.1 ОРОН НУТГИЙН ТӨСВИЙН ОРЛОГО, жил бүрийн эхний улирлын байдлаар

Орлогын төрөл	2014 I-III	2015 I-III	2016 I-III	2017 <sup>1</sup> I-III
	сая төгрөг			
<b>НИЙТ ОРЛОГО, ТУСЛАМЖИЙН ХЭМЖЭЭ</b>	<b>483 827.8</b>	<b>504 588.5</b>	<b>496 513.3</b>	<b>590 154.4</b>
НИЙТ ТЭНЦВЭРЖҮҮЛСЭН ОРЛОГО, ТУСЛАМЖИЙН ХЭМЖЭЭ	483 827.8	504 588.5	496 513.3	590 154.4
ТАТВАРЫН ОРЛОГО	162 349.0	160 662.6	170 607.1	220 698.6
Орлогын албан татвар	111 783.1	110 079.4	109 496.4	141 771.9
Хувь хүний орлогын албан татвар	114 277.4	112 719.2	110 735.9	142 968.1
Цалин хөлс болон түүнтэй адилтгах орлогын татвар	99 288.1	95 172.6	97 104.7	120 496.3
Үйл ажиллагааны орлогын	6 035.1	7 105.3	7 760.6	8 795.5
Хөрөнгийн орлого	15.1	3.9	2.8	2.4
Хөрөнгө борлуулсны орлогын	3 898.9	1 634.2	1 205.9	1 844.2
Шинжлэх ухаан, утга зохиол, урлагийн бүтээл туурвих, шинэ бүтээл, бүтээгдэхүүн	6.2	28.8	14.4	3.3
Урлагийн тоглолт, спортын тэмцээний шагнал, наадмын бай шагнал	2.4	19.6	23.0	61.2
Шууд бус орлого	5 031.7	8 754.7	4 624.7	11 765.2
Хувь хүний орлогын албан татварын буцаан олголт (-)	3 606.4	3 609.9	1 404.9	1 196.2
Орлогыг нь тухай бүр тодорхойлох боломжгүй ажил, үйлчилгээ хувиараа эрхлэгч иргэний орлогын албан татвар	1 112.0	970.1	165.3	-
Хөрөнгийн албан татвар	12 925.1	16 886.7	25 137.4	28 123.9
Үл хөдлөх эд хөрөнгийн албан татвар	10 978.2	12 061.3	15 402.7	16 989.9
Бууны албан татвар	-	21.6	111.8	127.1
Автотээврийн болон өөрөө явагч хэрэгслийн татвар	1 946.9	4 803.8	9 622.9	11 007.0
Бусад татвар, төлбөр, хураамж	37 640.8	33 696.6	35 973.4	50 802.8
Бусад нийтлэг төлбөр, хураамж	10 769.2	10 363.7	13 773.0	21 845.4
Улсын тэмдэгтийн хураамж	6 649.0	6 569.8	9 866.6	17 205.3
Хог хаягдлын үйлчилгээний хураамж	3 031.0	3 288.3	3 343.0	4 225.7
Түгээмэл тархацтай ашигт малтмал ашигласны төлбөр	421.5	164.6	120.0	194.4
Ашигт малтмалаас бусад байгалийн баялаг ашиглахад олгох эрхийн зөвшөөрлийн хураамж	-	103.3	251.0	57.2
Бусад төлбөр, хураамж	667.7	237.8	192.3	162.7
Газрын төлбөр	17 061.2	14 745.8	11 724.3	11 987.4
Байгалын нөөц ашигласны төлбөр	9 810.4	8 393.1	9 667.3	15 704.2
Ойн нөөц ашигласны төлбөр	422.4	494.9	440.0	1 923.0
Ан амьтны нөөц ашигласны төлбөр	47.8	151.3	26.7	15.6
Ус рашааны нөөц ашигласны төлбөр	9 339.0	7 236.5	8 897.6	9 888.4
Байгалын ургамлын нөөц ашигласны төлбөр	1.2	510.3	303.0	3 877.3
Бусад татвар	-	193.9	808.8	1 265.8
ТАТВАРЫН БУС ОРЛОГО	321 478.8	343 925.9	325 906.2	369 455.8
Нийтлэг татварын бус орлого	19 662.2	16 361.9	18 763.9	22 483.2
Хувьцааны ногдол ашиг	11.1	40.8	-	3.3
Хүүгийн орлого	-	468.0	1 499.8	1 418.5
Торгуулийн орлого	9 608.3	5 427.2	5 731.1	8 085.4
Төсөвт байгууллагын өөрийн орлого	7 476.4	6 106.4	4 050.8	7 121.6
Түрээсийн орлого	248.8	392.6	307.7	308.0
Бусад нэр заагдаагүй орлого	2 317.6	3 926.9	7 174.6	5 546.4
Хөрөнгийн орлого	445.0	120.5	95.2	165.5
Төрийн болон орон нутгийн өмчид бүртгэлтэй хөрөнгө борлуулсны орлого	274.4	34.0	83.7	160.2
Өмч хувьчлал	170.5	86.5	11.5	5.3
Тусламжийн орлого	-	-	29.4	13.6
Хандив тусламж, гадаад	-	-	29.4	13.6
Улсын төсөв орон нутгийн төсөв хоорондын шилжүүлэг	301 371.7	327 440.7	307 017.8	346 793.5
Тусгай зориулалтын шилжүүлгийн орлого	241 071.4	255 843.3	261 040.5	297 370.8
Орон нутгийн хөгжлийн нэгдсэн сангаас шилжүүлсэн орлого	14 342.1	21 817.3	9 438.3	8 072.9
Улсын төсвөөс орон нутгийн төсөвт олгох санхүүгийн дэмжлэг	45 958.2	49 780.0	36 538.9	41 349.8

<sup>1</sup>Урьдчилсан гүйцэтгэл

## 4.1 УЛСЫН НЭГДСЭН ТӨСВИЙН ЗАРЛАГА, жил бүрийн эхний улирлын байдлаар

Зарлагын төрөл	2014 I-III	2015 I-III	2016 I-III	2017 <sup>1</sup> I-III
	сая төгрөг			
<b>НИЙТ ЗАРЛАГА, ЦЭВЭР ЗЭЭЛИЙН ХЭМЖЭЭ</b>	<b>1 287 005.7</b>	<b>1 373 035.0</b>	<b>1 710 891.7</b>	<b>1 759 237.4</b>
НИЙТ ЗАРЛАГА	1 278 767.2	1 377 236.1	1 699 710.3	1 719 397.1
УРСГАЛ ЗАРДАЛ	1 142 274.5	1 241 479.6	1 429 616.5	1 547 476.6
Бараа, ажил үйлчилгээний зардал	544 011.6	602 329.6	672 111.4	663 091.1
Цалин хөлс болон нэмэгдэл урамшил	347 471.2	399 734.3	412 898.7	428 163.6
Үндсэн цалин	347 471.2	358 932.0	367 294.8	359 651.0
Нэмэгдэл	-	16 039.5	19 960.2	40 535.8
Унаа хоолны хөнгөлөлт	-	7 396.8	8 035.8	9 179.3
Урамшуулал	-	8 175.9	7 210.5	8 583.7
Гэрээт ажлын хөлс	-	9 190.1	10 397.5	10 213.7
Нийгмийн даатгалын шимтгэл	32 622.0	36 666.8	37 612.9	38 032.2
Байр ашиглалттай холбоотой тогтмол зардал	51 965.6	54 352.5	67 162.4	70 198.9
Гэрэл, цахилгааны зардал	7 726.3	8 888.1	11 455.7	11 856.0
Түлш, халаалтын зардал	37 043.3	39 538.0	47 026.3	48 491.7
Цэвэр, бохир усны зардал	3 711.5	4 342.0	4 773.7	4 916.0
Байрны түрээс	3 484.5	1 584.3	3 906.7	4 935.2
Хангамж, бараа материалын зардал	11 469.7	23 397.5	23 381.6	23 767.8
Нормативт зардал	42 592.8	38 842.6	50 113.0	47 348.3
Эм, бэлдмэл, эмнэлгийн хэрэгсэл	18 365.4	13 454.2	21 603.2	20 936.0
Хоолны зардал	21 714.0	22 797.4	23 773.1	22 693.5
Нормын хувцас, зөөлөн эдлэл авах зардал	2 513.4	2 591.1	4 736.7	3 718.8
Эд хогшил, урсгал засварын зардал	5 899.3	5 274.7	5 188.0	7 750.2
Томилолт, зочны зардал	-	5 338.9	3 667.3	3 512.2
Бусдаар гүйцэтгүүлсэн ажил, үйлчилгээний төлбөр, хураамж	-	41 874.3	66 673.4	41 014.7
Бараа үйлчилгээний бусад зардал	84 612.9	33 514.8	43 027.0	41 335.5
Бараа үйлчилгээний бусад зардал	84 612.9	28 620.8	37 252.7	33 942.2
Хичээл үйлдвэрлэлийн дадлага хийх	-	4 894.0	5 774.3	7 393.2
ХҮҮ	69 671.7	64 331.3	154 967.7	215 455.3
Гадаад зээлийн үйлчилгээний төлбөр	27 188.7	31 592.0	42 329.1	79 854.7
Дотоод зээлийн үйлчилгээний төлбөр	42 482.9	32 739.2	112 638.6	135 600.6
ТАТААС	55 619.2	59 934.4	38 608.8	66 742.1
Төрийн өмчит байгууллагад олгох татаас	21 137.5	5 378.8	4 818.1	3 680.2
Хувийн хэвшлийн байгууллагад олгох татаас	34 481.8	54 555.6	33 790.7	63 061.9
УРСГАЛ ШИЛЖҮҮЛЭГ	472 972.1	514 884.3	563 928.7	602 188.1
Засгийн газрын урсгал шилжүүлэг	134 666.2	2 737.4	3 979.0	28 992.5
Бусад урсгал шилжүүлгүүд	338 306.0	512 146.9	559 949.7	573 195.7
Нийгмийн даатгалын тэтгэвэр тэтгэмж	261 499.7	316 525.7	350 209.0	392 769.5
Нийгмийн халамжийн тэтгэвэр, тэтгэмж	76 787.4	138 646.5	160 758.1	121 258.3
Ажил олгогчоос олгох бусад тэтгэмж, урамшуулал	-	3 811.9	1 290.7	833.6
Төрөөс иргэдэд олгох тэтгэмж, урамшуулал	18.8	33 538.4	28 801.0	23 989.0
Ээлжийн амралтаар нутаг явах унааны хөнгөлөлт	-	0.2	0.8	-
Тэтгэвэрт гарахад олгох нэг удаагийн мөнгөн тэтгэмж	-	8 847.8	16 638.4	12 745.4
Хөдөө орон нутагт тогтвор суурьшилтай ажилласан албан хаагчдад төрөөс үзүүлэх дэмжлэг	-	8 904.8	1 571.2	20 601.7
Нэг удаагийн тэтгэмж, шагнал урамшуулал	-	1 871.6	680.5	998.1

## Хавсралт 4-ийн үргэлжлэл

Зарлагын төрөл	2014 I-III	2015 I-III	2016 I-III	2017 <sup>1</sup> I-III
<b>ХӨРӨНГИЙН ЗАРДАЛ</b>	136 492.7	135 756.6	270 093.8	171 920.5
Дотоод эх үүсвэрээр	109 605.2	106 840.6	270 093.8	171 920.5
Барилга байгууламж	106 711.7	29 014.2	160 807.3	144 908.8
Их засварын зардал	1 225.9	3 801.9	37 103.5	763.6
Тоног төхөөрөмж	-	421.4	7 260.8	4 176.2
Бусад хөрөнгө	1 539.7	13 714.3	13 851.9	3 888.6
Стратегийн нөөц хөрөнгө	128.0	-	1 498.3	8 500.0
Төсвөөс эргэн төлөгдөх хөрөнгө оруулалт	-	59 888.7	49 571.9	9 683.3
Гадаад эх үүсвэрээр	26 887.4	28 915.9	-	-
<b>ЭРГЭЖ ТӨЛӨГДӨХ ТӨЛБӨРИЙГ ХАССАН ЦЭВЭР ЗЭЭЛ</b>	8 238.5	- 4 201.1	11 181.4	39 840.3
Эргэж төлөгдөх цэвэр зээл	7 143.5	- 10 006.7	11 181.4	25 198.3
Гадаадын санхүүгийн зах зээлээс санхүүжих	1 095.0	-	-	-
Гадаадын төслийн зээлээс санхүүжих зээл	-	5 805.5	-	14 642.0

<sup>1</sup>Урьдчилсан гүйцэтгэл

## 4.2 УЛСЫН НЭГДСЭН ТӨСВИЙН АЛДАГДЛЫН САНХҮҮЖИЛТ, жил бүрийн эхний улирлын байдлаар

Эх үүсвэр	2014 I-III	2015 I-III	2016 I-III	2017 <sup>1</sup> I-III
	сая төгрөг			
<b>АЛДАГДЛЫН САНХҮҮЖИЛТ, ЭХ ҮҮСВЭРЭЭР</b>	<b>137 600.6</b>	<b>144 575.6</b>	<b>615 707.5</b>	<b>255 083.0</b>
Харилцах болон хадгаламжийн дансны цэвэр өөрчлөлт	- 68 417.8	57 711.0	-219 311.8	414 964.3
Засгийн газрын бонд	265 155.4	37 013.7	205 309.2	119 397.0
Засгийн газрын зээл	- 30 880.9	58 712.9	631 154.1	- 279 278.3
Урьдчилгаа төлбөр	- 28 256.2	- 8 862.0	- 1 444.0	-

<sup>1</sup>Урьдчилсан гүйцэтгэл

## 5.1 УЛСЫН ТӨСВИЙН ЗАРЛАГА, жил бүрийн эхний улирлын байдлаар

Зарлагын төрөл	2014 I-III	2015 I-III	2016 I-III	2017 <sup>1</sup> I-III
	сая төгрөг			
<b>НИЙТ ЗАРЛАГА, ЦЭВЭР ЗЭЭЛИЙН ХЭМЖЭЭ</b>	<b>988 434.9</b>	<b>991 409.7</b>	<b>1 241 029.9</b>	<b>1 419 055.7</b>
НИЙТ ЗАРЛАГА	980 196.5	995 610.9	1 230 329.9	1 380 873.5
УРСГАЛ ЗАРДАЛ	877 211.9	896 573.6	1 018 880.9	1 222 633.8
Бараа, ажил үйлчилгээний зардал	309 726.0	342 735.7	395 019.4	378 578.8
Цалин хөлс болон нэмэгдэл урамшил	191 188.9	218 577.9	226 935.2	234 672.1
Үндсэн цалин	191 188.9	203 045.7	208 408.7	196 361.4
Нэмэгдэл	-	5 491.7	7 778.3	27 181.6
Унаа хоолны хөнгөлөлт	-	6 117.2	6 681.7	7 518.2
Урамшуулал	-	833.5	575.8	364.6
Гэрээт ажлын хөлс	-	3 089.7	3 490.7	3 246.2
Нийгмийн даатгалын шимтгэл	15 486.8	17 018.1	17 236.9	16 964.8
Байр ашиглалттай холбоотой тогтмол зардал	21 879.3	21 441.7	27 407.6	27 194.4
Гэрэл, цахилгааны зардал	4 537.2	4 887.0	6 134.8	5 967.8
Түлш, халаалтын зардал	12 289.3	13 098.6	15 358.8	14 462.0
Цэвэр, бохир усны зардал	1 865.9	2 134.1	2 333.5	2 331.1
Байрны түрээс	3 186.9	1 322.0	3 580.6	4 433.6
Хангамж, бараа материалын зардал	7 301.6	12 045.4	10 103.3	10 948.1
Нормативт зардал	26 839.3	22 745.4	32 590.2	29 789.7
Эм, бэлдмэл, эмнэлгийн хэрэгсэл	17 633.8	13 031.7	20 749.7	20 023.9
Хоолны зардал	7 184.6	7 508.7	7 677.1	6 540.2
Нормын хувцас, зөөлөн эдлэл авах зардал	2 020.9	2 205.0	4 163.5	3 225.7
Эд хогшил, урсгал засварын зардал	3 617.7	3 286.3	2 780.0	5 233.6
Томилолт, зочны зардал	-	4 197.5	2 593.2	2 628.0
Бусдаар гүйцэтгүүлсэн ажил, үйлчилгээний төлбөр, хураамж	-	27 875.2	51 599.7	26 556.7
Бараа үйлчилгээний бусад зардал	43 412.4	15 548.3	23 773.2	24 591.3
Бараа үйлчилгээний бусад зардал	43 412.4	11 560.8	19 078.0	18 430.1
Хичээл үйлдвэрлэлийн дадлага хийх	-	3 987.5	4 695.2	6 161.3
ХҮҮ	69 671.7	64 331.3	137 137.5	215 455.3
Гадаад зээлийн үйлчилгээний төлбөр	27 188.7	31 592.0	42 329.1	79 854.7
Дотоод зээлийн үйлчилгээний төлбөр	42 482.9	32 739.2	94 808.4	135 600.6
ТАТААС	45 925.2	47 164.5	17 424.4	181 820.3
Төрийн өмчит байгууллагад олгох татаас	20 629.7	4 603.1	4 387.7	150 004.2
Хувийн хэвшлийн байгууллагад олгох татаас	25 295.5	42 561.4	13 036.7	31 816.1
УРСГАЛ ШИЛЖҮҮЛЭГ	451 889.0	442 342.2	469 299.6	446 779.4
Засгийн газрын урсгал шилжүүлэг	423 764.4	384 303.3	415 368.0	353 916.5
Бусад урсгал шилжүүлгүүд	28 124.6	58 038.8	53 931.6	92 862.9
Нийгмийн даатгалын тэтгэвэр тэтгэмж	-	-	1.5	1.0
Нийгмийн халамжийн тэтгэвэр, тэтгэмж	28 105.7	27 280.6	26 455.1	65 099.3
Ажил олгогчоос олгох бусад тэтгэмж, урамшуулал	-	3 220.8	1 029.9	410.1
Төрөөс иргэдэд олгох тэтгэмж, урамшуулал	18.8	14 430.9	17 228.6	13 261.7
Тэтгэвэрт гарахад олгох нэг удаагийн мөнгөн тэтгэмж	-	7 100.9	9 007.0	7 755.5
Хөдөө орон нутагт тогтвор суурьшилтай ажилласан албан хаагчдад төрөөс үзүүлэх дэмжлэг	-	5 470.9	202.2	6 245.4
Нэг удаагийн тэтгэмж, шагнал урамшуулал	-	534.8	7.3	89.8

## Хавсралт 5-ын үргэлжлэл

Зарлагын төрөл	2014 I-III	2015 I-III	2016 I-III	2017 <sup>1</sup> I-III
<b>ХӨРӨНГИЙН ЗАРДАЛ</b>	<b>102 984.6</b>	<b>99 037.3</b>	<b>211 449.0</b>	<b>158 239.7</b>
Дотоод эх үүсвэрээр	76 097.2	70 121.3	211 449.0	158 239.7
Барилга байгууламж	73 203.6	8 475.2	145 970.2	135 557.3
Их засварын зардал	1 225.9	-	2 957.7	606.7
Тоног төхөөрөмж	-	-	4 909.7	3 718.6
Бусад хөрөнгө	1 539.7	1 757.4	6 541.2	173.8
Стратегийн нөөц хөрөнгө	128.0	-	1 498.3	8 500.0
Төсвөөс эргэн төлөгдөх хөрөнгө оруулалт	-	59 888.7	49 571.9	9 683.3
Гадаад эх үүсвэрээр	26 887.4	28 915.9	-	-
<b>ЭРГЭЖ ТӨЛӨГДӨХ ТӨЛБӨРИЙГ ХАССАН ЦЭВЭР ЗЭЭЛ</b>	<b>8 238.5</b>	<b>- 4 201.1</b>	<b>10 700.0</b>	<b>38 182.2</b>
Эргэж төлөгдөх цэвэр зээл	7 143.5	- 10 006.7	10 700.0	23 540.2
Гадаадын санхүүгийн зах зээлээс санхүүжих	1 095.0	-	-	-
Гадаадын төслийн зээлээс санхүүжих зээл	-	5 805.5	-	14 642.0

<sup>1</sup>Урьдчилсан гүйцэтгэл

## 5.2 УЛСЫН ТӨСВИЙН АЛДАГДЛЫН САНХҮҮЖИЛТ, жил бүрийн эхний улирлын байдлаар

Эх үүсвэр	2014 I-III	2015 I-III	2016 I-III	2017 <sup>1</sup> I-III
	сая төгрөг			
<b>АЛДАГДЛЫН САНХҮҮЖИЛТ, ЭХ ҮҮСВЭРЭЭР</b>	<b>231 090.6</b>	<b>232 399.8</b>	<b>570 778.8</b>	<b>388 346.6</b>
Харилцах болон хадгаламжийн дансны цэвэр өөрчлөлт	- 3 183.9	136 673.2	-264 428.2	548 601.6
Засгийн газрын бонд	265 155.4	37 013.7	205 309.2	119 397.0
Засгийн газрын зээл	- 30 880.9	58 712.9	629 897.8	- 279 652.0

<sup>1</sup>Урьдчилсан гүйцэтгэл

## 6.1 ОРОН НУТГИЙН ТӨСВИЙН ЗАРЛАГА, жил бүрийн эхний улирлын байдлаар

Зарлагын төрөл	2014 I-III	2015 I-III	2016 I-III	2017 <sup>1</sup> I-III
	сая төгрөг			
<b>НИЙТ ЗАРЛАГА, ЦЭВЭР ЗЭЭЛИЙН ХЭМЖЭЭ</b>	<b>378 300.6</b>	<b>410 499.3</b>	<b>467 322.1</b>	<b>487 325.4</b>
НИЙТ ЗАРЛАГА	378 300.6	410 499.3	466 840.7	485 667.3
УРСГАЛ ЗАРДАЛ	344 821.4	373 907.4	408 307.4	471 986.5
Бараа, ажил үйлчилгээний зардал	263 111.0	292 123.0	310 458.3	318 050.7
Цалин хөлс болон нэмэгдэл урамшил	153 554.8	178 022.9	182 886.7	190 185.3
Үндсэн цалин	153 554.8	152 752.7	155 809.3	160 395.0
Нэмэгдэл	-	10 547.8	12 181.9	13 237.9
Унаа хоолны хөнгөлөлт	-	1 279.5	1 354.1	1 494.6
Урамшуулал	-	7 342.4	6 634.6	8 219.2
Гэрээт ажлын хөлс	-	6 100.4	6 906.8	6 838.6
Нийгмийн даатгалын шимтгэл	16 842.7	19 285.7	20 029.1	20 704.7
Байр ашиглалттай холбоотой тогтмол зардал	29 761.2	32 579.2	39 387.2	42 667.3
Гэрэл, цахилгааны зардал	3 156.5	3 970.9	5 265.0	5 829.7
Түлш, халаалтын зардал	24 613.8	26 274.4	31 455.9	33 829.0
Цэвэр, бохир усны зардал	1 835.2	2 195.7	2 424.0	2 567.6
Байрны түрээс	155.8	138.2	242.2	441.1
Хангамж, бараа материалын зардал	4 080.3	11 260.6	13 195.7	12 717.2
Нормативт зардал	15 753.5	16 097.3	17 522.8	17 558.6
Эм, бэлдмэл, эмнэлгийн хэрэгсэл	731.6	422.4	853.5	912.2
Хоолны зардал	14 529.4	15 288.7	16 096.0	16 153.3
Нормын хувцас, зөөлөн эдлэл авах зардал	492.5	386.1	573.3	493.1
Эд хогшил, урсгал засварын зардал	2 252.4	1 972.5	2 386.1	2 509.2
Томилолт, зочны зардал	-	1 081.0	1 052.1	848.8
Бусдаар гүйцэтгүүлсэн ажил, үйлчилгээний төлбөр, хураамж	-	13 999.1	15 073.7	14 128.1
Бараа үйлчилгээний бусад зардал	40 866.1	17 824.8	18 925.0	16 731.4
Бараа үйлчилгээний бусад зардал	40 866.1	17 059.9	17 874.9	15 512.2
Хичээл үйлдвэрлэлийн дадлага хийх	-	764.9	1 050.1	1 219.2
ТАТААС	507.8	2 662.4	9 428.6	15 980.5
Төрийн өмчит байгууллагад олгох татаас	507.8	775.7	430.4	490.3
Хувийн хэвшлийн байгууллагад олгох татаас	-	1 886.7	8 998.3	15 490.1
УРСГАЛ ШИЛЖҮҮЛЭГ	81 202.7	79 122.0	88 386.7	137 955.4
Засгийн газрын урсгал шилжүүлэг	32 521.0	2 161.3	13 456.8	50 429.0
Бусад урсгал шилжүүлгүүд	48 681.6	76 960.7	74 929.8	87 526.4
Нийгмийн даатгалын тэтгэвэр тэтгэмж	-	390.7	256.9	269.7
Нийгмийн халамжийн тэтгэвэр, тэтгэмж	48 681.6	50 518.3	53 618.1	56 159.0
Ажил олгогчоос олгох бусад тэтгэмж, урамшуулал	-	591.1	260.8	347.0
Төрөөс иргэдэд олгох тэтгэмж, урамшуулал	-	19 107.6	11 572.4	10 727.3
Ээлжийн амралтаар нутаг явах унааны	-	0.2	0.8	-
Тэтгэвэрт гарахад олгох нэг удаагийн мөнгөн тэтгэмж	-	1 747.0	7 178.6	4 758.7
Хөдөө орон нутагт тогтвор суурьшилтай ажилласан албан хаагчдад төрөөс үзүүлэх дэмжлэг	-	3 433.9	1 369.0	14 356.4
Нэг удаагийн тэтгэмж, шагнал урамшуулал	-	1 171.9	673.2	908.2

## Хавсралт 6-гийн үргэлжлэл

Зарлагын төрөл	2014 I-III	2015 I-III	2016 I-III	2017 <sup>1</sup> I-III
<b>ХӨРӨНГИЙН ЗАРДАЛ</b>	33 479.2	36 591.9	58 533.3	13 680.8
Дотоод эх үүсвэрээр	33 479.2	36 591.9	58 533.3	13 680.8
Барилга байгууламж	33 479.2	20 411.7	14 725.5	9 351.5
Их засварын зардал	-	3 801.9	34 145.8	156.9
Тоног төхөөрөмж	-	421.4	2 351.1	457.6
Бусад хөрөнгө	-	11 956.9	7 310.8	3 714.8
<b>ЭРГЭЖ ТӨЛӨГДӨХ ТӨЛБӨРИЙГ ХАССАН ЦЭВЭР ЗЭЭЛ</b>	-	-	481.4	1 658.1
Эргэж төлөгдөх цэвэр зээл	-	-	481.4	1 658.1

<sup>1</sup>Урьдчилсан гүйцэтгэл

## 6.2 ОРОН НУТГИЙН ТӨСВИЙН АЛДАГДЛЫН САНХҮҮЖИЛТ, жил бүрийн эхний улирлын байдлаар

Эх үүсвэр	2014 I-III	2015 I-III	2016 I-III	2017 <sup>1</sup> I-III
	сая төгрөг			
<b>АЛДАГДЛЫН САНХҮҮЖИЛТ, ЭХ ҮҮСВЭРЭЭР</b>	<b>- 105 527.2</b>	<b>- 94 089.1</b>	<b>-29 191.3</b>	<b>-102 829.1</b>
Харилцах болон хадгаламжийн дансны цэвэр өөрчлөлт	- 105 527.2	- 94 089.1	-30 447.6	-103 202.8
Засгийн газрын зээл	-	-	1 256.3	373.7

<sup>1</sup>Урьдчилсан гүйцэтгэл

## 7.1 ОРОН НУТГИЙН ТӨСВИЙН ОРЛОГО, бүс, аймаг, нийслэлээр, жил бүрийн эхний улирлын байдлаар

Аймаг, нийслэл	Нийт орлого			Орлого			Улсын төсвөөс олгож байгаа санхүүгийн дэмжлэг			Тусгай зориулалтын шилжүүлэг			Орон нутгийн хөгжлийн нэгдсэн сангийн орлогын шилжүүлэг		
	2016 I-III	2017 <sup>1</sup> I-III	2016 I-III	2017 <sup>1</sup> I-III	2016 I-III	2017 <sup>1</sup> I-III	2016 I-III	2017 <sup>1</sup> I-III	2016 I-III	2017 <sup>1</sup> I-III	2016 I-III	2017 <sup>1</sup> I-III	2016 I-III	2017 <sup>1</sup> I-III	
	сая төгрөг														
<b>ДҮН</b>	<b>496 513.3</b>	<b>590 154.4</b>	<b>189 495.6</b>	<b>243 360.9</b>	<b>36 538.9</b>	<b>41 349.8</b>	<b>261 040.5</b>	<b>297 370.8</b>	<b>9 438.3</b>	<b>8 072.9</b>					
<b>Баруун бүс</b>	<b>67 557.5</b>	<b>70 980.3</b>	<b>6 451.7</b>	<b>6 415.9</b>	<b>9 878.6</b>	<b>14 602.0</b>	<b>49 382.6</b>	<b>48 659.1</b>	<b>1 844.6</b>	<b>1 303.3</b>					
Баян-Өлгий	15 847.0	17 921.0	1 298.1	208.9	2 085.9	3 213.6	12 131.7	14 215.5	331.3	282.9					
Говь-Алтай	11 936.0	6 513.0	1 198.0	1 425.2	1 833.6	2 562.1	8 479.8	2 372.5	424.7	153.2					
Завхан	12 812.1	14 239.2	1 226.3	1 517.9	2 017.5	2 933.5	9 208.2	9 505.1	360.1	282.7					
Увс	13 531.8	17 408.8	991.3	1 475.2	2 300.0	3 471.2	9 893.9	12 182.0	346.5	280.4					
Ховд	13 430.6	14 898.3	1 738.0	1 788.6	1 641.6	2 421.7	9 669.1	10 384.0	382.0	304.0					
<b>Хангайн бүс</b>	<b>97 963.6</b>	<b>112 257.0</b>	<b>21 763.5</b>	<b>27 752.6</b>	<b>13 946.1</b>	<b>16 407.1</b>	<b>59 984.2</b>	<b>66 202.4</b>	<b>2 269.8</b>	<b>1 894.9</b>					
Архангай	15 828.5	18 123.7	1 811.0	3 237.0	3 993.0	3 722.2	9 653.1	10 852.2	371.5	312.4					
Баянхонгор	14 099.8	17 345.0	1 040.3	1 744.0	3 092.9	3 475.6	9 540.8	11 791.6	425.8	333.9					
Булган	11 811.7	13 666.6	4 068.8	4 744.7	-	-	7 426.8	8 672.6	316.1	249.2					
Орхон	20 283.5	21 397.4	11 753.4	12 627.5	-	-	8 186.3	8 480.7	343.7	289.1					
Өвөрхангай	16 037.7	17 845.6	1 213.6	2 117.3	3 512.8	3 578.9	10 909.1	11 802.0	402.1	347.4					
Хөвсгөл	19 902.6	23 878.7	1 876.5	3 282.2	3 347.4	5 630.5	14 268.0	14 603.2	410.7	362.9					
<b>Төвийн бүс</b>	<b>88 250.1</b>	<b>109 795.9</b>	<b>27 287.8</b>	<b>37 667.6</b>	<b>6 217.6</b>	<b>5 318.6</b>	<b>52 426.3</b>	<b>64 832.5</b>	<b>2 318.3</b>	<b>1 977.2</b>					
Говьсүмбэр	3 519.8	11 131.4	1 294.6	950.1	4.3	-	1 990.1	9 871.4	230.8	309.9					
Дархан-Уул	14 638.1	14 948.5	4 212.0	5 395.4	1 729.5	-	8 389.0	9 295.0	307.6	258.1					
Дорноговь	10 991.6	12 539.1	3 446.3	4 142.3	-	-	7 185.8	8 115.5	359.4	281.3					
Дундговь	8 345.2	9 845.9	957.9	1 324.7	1 245.0	1 793.6	5 809.8	6 481.9	332.4	245.7					
Өмнөговь	19 330.9	25 060.0	11 717.1	17 226.5	-	-	7 196.9	7 531.2	416.8	302.3					
Сэлэнгэ	16 201.5	19 676.3	3 590.8	6 089.5	1 138.2	1 150.0	11 138.6	12 143.2	333.8	293.6					
Төв	15 223.1	16 594.7	2 069.0	2 539.2	2 100.6	2 374.9	10 716.0	11 394.4	337.5	286.3					
<b>Зүүн бүс</b>	<b>38 606.7</b>	<b>40 819.4</b>	<b>7 781.9</b>	<b>8 019.6</b>	<b>6 496.6</b>	<b>5 022.1</b>	<b>23 238.3</b>	<b>26 927.6</b>	<b>1 090.0</b>	<b>850.1</b>					
Дорнод	13 309.8	14 012.4	4 004.5	4 101.4	1 560.0	783.4	7 364.3	8 825.6	380.9	302.0					
Сүхбаатар	11 815.9	11 357.2	2 101.1	1 670.9	2 088.1	1 594.3	7 279.0	7 829.5	347.7	262.6					
Хэнтий	13 481.0	15 449.8	1 676.3	2 247.3	2 848.4	2 644.5	8 594.9	10 272.5	361.4	285.5					
<b>Улаанбаатар</b>	<b>204 135.4</b>	<b>256 301.8</b>	<b>126 210.7</b>	<b>163 505.1</b>	-	-	<b>76 009.1</b>	<b>90 749.2</b>	<b>1 915.6</b>	<b>2 047.4</b>					

<sup>1</sup>Урьдчилсан гүйцэтгэл



## 7.2 ОРОН НУТГИЙН ТӨСВИЙН ЗАРЛАГА, бүс, аймаг, нийслэлээр, жил бүрийн эхний улирлын байдлаар

Аймаг, нийслэл	Нийт зарлага		Орон нутгийн төсвийн зарлага		Орон нутгийн төсвөөс улсын төсөвт төвлөрүүлэх орлого	
	2016 I-III	2017 <sup>1</sup> I-III	2016 I-III	2017 <sup>1</sup> I-III	2016 I-III	2017 <sup>1</sup> I-III
<b>ДҮН</b>	<b>467 322.1</b>	<b>487 325.4</b>	<b>448 101.2</b>	<b>463 757.5</b>	<b>19 220.8</b>	<b>23 567.9</b>
<b>Баруун бүс</b>	<b>66 527.3</b>	<b>78 575.8</b>	<b>66 527.3</b>	<b>78 575.8</b>	-	-
Баян-Өлгий	16 048.1	18 522.1	16 048.1	18 522.1	-	-
Говь-Алтай	11 133.8	13 790.4	11 133.8	13 790.4	-	-
Завхан	12 890.9	15 175.9	12 890.9	15 175.9	-	-
Увс	13 252.2	17 048.8	13 252.2	17 048.8	-	-
Ховд	13 202.2	14 038.6	13 202.2	14 038.6	-	-
<b>Хангайн бүс</b>	<b>89 650.8</b>	<b>97 752.6</b>	<b>89 650.8</b>	<b>97 752.6</b>	-	-
Архангай	13 652.8	15 631.6	13 652.8	15 631.6	-	-
Баянхонгор	12 836.6	15 925.2	12 836.6	15 925.2	-	-
Булган	10 613.6	12 491.1	10 613.6	12 491.1	-	-
Орхон	17 289.3	14 562.8	17 289.3	14 562.8	-	-
Өвөрхангай	15 580.0	17 230.3	15 580.0	17 230.3	-	-
Хөвсгөл	19 678.4	21 911.6	19 678.4	21 911.6	-	-
<b>Төвийн бүс</b>	<b>83 859.3</b>	<b>89 217.7</b>	<b>80 142.6</b>	<b>83 534.2</b>	<b>3 716.7</b>	<b>5 683.5</b>
Говьсүмбэр	3 039.3	3 375.6	3 039.3	3 375.6	-	-
Дархан-Уул	11 719.9	12 896.2	11 719.9	12 896.2	-	-
Дорноговь	10 112.4	11 772.7	10 112.4	11 772.7	-	-
Дундговь	7 774.7	9 581.4	7 774.7	9 581.4	-	-
Өмнөговь	20 291.2	18 668.7	16 574.5	12 985.2	3 716.7	5 683.5
Сэлэнгэ	15 597.0	17 181.2	15 597.0	17 181.2	-	-
Төв	15 324.7	15 741.9	15 324.7	15 741.9	-	-
<b>Зүүн бүс</b>	<b>34 788.3</b>	<b>39 157.2</b>	<b>34 788.3</b>	<b>39 157.2</b>	-	-
Дорнод	11 775.2	12 936.0	11 775.2	12 936.0	-	-
Сүхбаатар	10 573.6	11 120.5	10 573.6	11 120.5	-	-
Хэнтий	12 439.6	15 100.7	12 439.6	15 100.7	-	-
<b>Улаанбаатар</b>	<b>192 496.3</b>	<b>182 622.1</b>	<b>176 992.2</b>	<b>164 737.7</b>	<b>15 504.1</b>	<b>17 884.4</b>

<sup>1</sup>Урьдчилсан гүйцэтгэл

## 8.1 УЛСЫН НЭГДСЭН ТӨСВИЙН ОРЛОГО, ЗАРЛАГА, жил бүрийн эхний улирлын байдлаар

	2014 I-III		2015 I-III		2016 I-III		2017 <sup>1</sup> I-III	
	Дүн, сая төгрөг	Дүнд эзлэх хувь	Дүн, сая төгрөг	Дүнд эзлэх хувь	Дүн, сая төгрөг	Дүнд эзлэх хувь	Дүн, сая төгрөг	Дүнд эзлэх хувь
	сая төгрөг							
<b>Нийт орлого, тусламжийн хэмжээ</b>	<b>1 162 087.6</b>	<b>100.0</b>	<b>1 230 793.0</b>	<b>100.0</b>	<b>1 095 184.1</b>	<b>100.0</b>	<b>1 616 090.0</b>	<b>100.0</b>
Ирээдүйн өв сан	-	-	-	-	-	-	83 962.4	5.2
Тогтворжуулалтын сан	12 682.5	1.1	2 333.7	0.2	-	-	27 973.2	1.7
Нийт тэнцвэржүүлсэн орлого ба тусламжийн хэмжээ	1 149 405.1	98.9	1 228 459.3	99.8	1 095 184.1	100.0	1 504 154.4	93.1
Татварын орлого	1 011 656.7	87.1	1 091 458.6	88.7	972 444.4	88.8	1 289 021.1	79.8
Орлогын албан татвар	238 135.9	20.5	249 847.0	20.3	176 792.6	16.1	346 611.3	21.4
Аж ахуйн нэгжийн орлогын албан татвар	126 352.9	10.9	139 767.6	11.4	67 296.3	6.1	204 839.4	12.7
Хувь хүний орлогын албан татвар	114 277.4	9.8	112 719.2	9.2	110 735.9	10.1	142 968.1	8.8
Нийгмийн даатгалын орлого	207 855.5	17.9	230 341.2	18.7	267 317.9	24.4	295 622.1	18.3
Хөрөнгийн албан татвар	12 925.1	1.1	16 886.7	1.4	25 137.4	2.3	28 123.9	1.7
Нэмэгдсэн өртгийн албан татвар	281 789.3	24.2	217 990.4	17.7	227 675.1	20.8	301 441.9	18.7
Онцгой албан татвар	98 653.1	8.5	126 474.2	10.3	128 851.3	11.8	100 044.4	6.2
Тусгай зориулалтын орлого	2 351.4	0.2	2 965.6	0.2	2 232.6	0.2	2 826.1	0.2
Гадаад үйл ажиллагааны орлого	68 050.1	5.9	56 521.7	4.6	54 619.8	5.0	86 255.9	5.3
Бусад татвар, төлбөр, хураамж	101 896.2	8.8	190 431.9	15.5	89 817.8	8.2	128 095.3	7.9
Татварын бус орлого	137 748.4	11.9	137 000.7	11.1	122 739.7	11.2	215 133.3	13.3
Нийтлэг татварын бус орлого	137 303.4	11.8	135 873.2	11.0	116 237.8	10.6	206 476.8	12.8
Хөрөнгийн орлого	445.0	0.0	120.5	0.0	103.6	0.0	166.9	0.0
Тусламжийн орлого	-	-	1 007.0	0.1	6 398.2	0.6	8 489.6	0.5
<b>Нийт зарлага, эргэж төлөгдөх цэвэр зээлийн хэмжээ</b>	<b>1 287 005.7</b>	<b>100.0</b>	<b>1 373 035.0</b>	<b>100.0</b>	<b>1 710 891.7</b>	<b>100.0</b>	<b>1 759 237.4</b>	<b>100.0</b>
Нийт зарлага	1 278 767.2	99.4	1 377 236.1	100.3	1 699 710.3	99.3	1 719 397.1	97.7
Урсгал зардал	1 142 274.5	88.8	1 241 479.6	90.4	1 429 616.5	83.6	1 547 476.6	88.0
Бараа, ажил үйлчилгээний зардал	544 011.6	42.3	602 329.6	43.9	672 111.4	39.3	663 091.1	37.7
Хүү	69 671.7	5.4	64 331.3	4.7	154 967.7	9.1	215 455.3	12.2
Татаас	55 619.2	4.3	59 934.4	4.4	38 608.8	2.3	66 742.1	3.8
Урсгал шилжүүлэг	472 972.1	36.7	514 884.3	37.5	563 928.7	33.0	602 188.1	34.2
Засгийн газрын урсгал шилжүүлэг	134 666.2	10.5	2 737.4	0.2	3 979.0	0.2	28 992.5	1.6
Бусад урсгал шилжүүлэг	338 306.0	26.3	512 146.9	37.3	559 949.7	32.7	573 195.7	32.6
Хөрөнгийн зардал	136 492.7	10.6	135 756.6	9.9	270 093.8	15.8	171 920.5	9.8
Дотоод эх үүсвэрээр	109 605.2	8.5	106 840.6	7.8	270 093.8	15.8	171 920.5	9.8
Гадаад эх үүсвэрээр	26 887.4	2.1	28 915.9	2.1	-	-	-	-
Эргэж төлөгдөх төлбөрийг хассан цэвэр зээл	8 238.5	0.6	-4 201.1	-0.3	11 181.4	0.7	39 840.3	2.3
Эргэж төлөгдөх цэвэр зээл	7 143.5	0.6	-10 006.7	-0.7	11 181.4	0.7	25 198.3	1.4
Гадаадын санхүүгийн зах зээлээс санхүүжих	1 095.0	0.1	-	-	-	-	-	-
Гадаадын төслийн зээлээс санхүүжих зээл	-	-	5 805.5	0.4	-	-	14 642.0	0.8

<sup>1</sup>Урьдчилсан гүйцэтгэл

## Аргачлалын тайлбар

### Хүн ам

1000 хүнд ногдох төрөлт: Төрсөн хүүхдийн тоог хүн амын дундаж тоонд харьцуулж тооцно.

1000 хүнд ногдох нас баралт: Нас барсан хүний тоог хүн амын дундаж тоонд харьцуулж тооцно. Ердийн цэвэр өсөлт: 1000 хүнд ногдох төрөлт, нас баралтын зөрүүгээр тодорхойлно.

### Хөдөлмөр

#### Бүртгэлтэй ажилгүй иргэн

Бүртгэлтэй ажилгүй иргэд: Монгол Улсын хуулиар зөвшөөрөгдсөн хөдөлмөрлөх насны, хөдөлмөр эрхлэх чадвартай, цалин хөлстэй ажил болон хувиараа хөдөлмөр эрхэлдэггүй, тухайн үед ажиллахад бэлэн, цалин хөлстэй ажил идэвхтэй хайж байгаа хөдөлмөр, халамжийн үйлчилгээний хэлтэс, хөдөлмөрийн төв бирж, хөдөлмөрийн хувийн биржид бүртгүүлсэн ажилгүй иргэдийг хамруулна.

#### Үйлдвэрлэлийн осол, хурц хордлого (ҮОХХ)

**Осолдогч:** Үйлдвэрлэлийн осол, хурц хордлогод өртсөн ажилтан, иргэнийг хэлнэ. Үйлдвэрлэлийн осол, хурц хордлогод өртсөн нэг ажилтан, иргэнийг үйлдвэрлэлийн осол, хурц хордлогын нэг тохиолдол гэж үзнэ. Хэрвээ нэг осол, хордлогод нэгээс дээш тооны хүн өртсөн бол осолдогч тус бүрээр үйлдвэрлэлийн осол, хурц хордлогын тохиолдол гэж тооцно.

**Үйлдвэрлэлийн осол:** Хөдөлмөр эрхлэгч иргэн хөдөлмөрлөх үүргээ биелүүлэх явцад үйлдвэрлэлийн болон түүнтэй адилтгах хүчин зүйлийн үйлчлэлд өртөхийг ойлгоно.

**Хурц хордлого:** Цацраг болон биологийн идэвхт бодис, химийн хорт бодисын нөлөөгөөр хурц, цочмог хэлбэрээр богино хугацаанд хордохыг ойлгоно.

#### Нийгмийн даатгал, халамж

Даатгуулагч: Нийгмийн даатгалын тухай хууль болон гэрээний үндсэн дээр нийгмийн даатгалын санд нийгмийн даатгалын шимтгэл төлж даатгуулсан, нийгмийн даатгалын сангаас тэтгэвэр, тэтгэмж, төлбөр авах эрх бүхий этгээдийг ойлгоно.

Нийгмийн даатгал: Иргэн болон төр, аж ахуйн нэгж, байгууллагаас зохих журмын дагуу шимтгэл төлж, нийгмийн даатгалын сан бүрдүүлэх, даатгуулагч өндөр наслах, хөдөлмөрийн чадвараа алдах, өвчлөх, ажилгүй болоход өөрт нь, тэрчлэн даатгуулагч нас барахад түүний асрамжид байсан хүмүүст хууль тогтоомжид заасан тэтгэвэр, тэтгэмж, төлбөр өгөх агуулга бүхий нийгэм, эдийн засгийн арга хэмжээ юм.

Нийгмийн даатгалын төрлүүд: Тэтгэврийн, тэтгэмжийн, эрүүл мэндийн, үйлдвэрлэлийн осол, мэргэжлээс шалтгаалсан өвчний, ажилгүйдлийн даатгал гэсэн төрлөөс бүрдэнэ. Нийгмийн даатгалын сан: Энэ нь ажил олгогч, даатгуулагчийн хөдөлмөрийн хөлс, түүнтэй адилтгах орлогоос тэтгэвэр, тэтгэмж, төлбөр, үйлчилгээнд зарцуулах болон нийгмийн даатгалын үйл ажиллагааны зардлыг нөхөх зорилгоор төлсөн шимтгэлийн орлого, бусад эх үүсвэрээс бүрдэнэ.

Нийгмийн халамж: Нийгмийн халамжийн дэмжлэг туслалцаа шаардлагатай хүнд хуульд заасан тэтгэвэр, нөхцөлт мөнгөн тэтгэмж олгох, олон нийтийн оролцоонд түшиглэсэн халамжийн болон төрөлжсөн асрамжийн үйлчилгээ үзүүлэх үйл ажиллагааг ойлгоно.

**Тэтгэвэр:** Даатгуулагчийг өндөр наслахад насан туршид нь, хөгжлийн бэрхшээлтэй болоход хөдөлмөрийн чадвар нь сэргээгдэх хүртэл, эсхүл өндөр насны тэтгэвэр авах насанд хүртэл, нас барахад нь түүний гэр бүлийн хөдөлмөрийн чадваргүй гишүүд /хүүхэд 16 нас, сургуульд суралцаж байгаа бол 19 нас хүртэл /-ийн нийгмийн баталгааг хангах зорилгоор нийгмийн даатгалын сангаас олгох мөнгөн хөрөнгийг ойлгоно.

**Тэтгэмж:** Хөдөлмөрийн чадвараа түр алдах, жирэмслэх, амаржих, нас барах тохиолдолд даатгуулагчид нийгмийн даатгалын сангаас нэг удаа олгох мөнгөн хөрөнгийг ойлгоно.

#### Эрүүл мэнд

Амьд төрөлт: Жирэмслэлтийн хугацаанаас хамаарахгүйгээр ердийн төрөлтөөр эсвэл мэс ажилбараар ургийг умайнаас гарган авсны дараа нярай амьсгалж байсан, эсвэл амьдын

бусад ямар нэгэн шинж тэмдэг, өөрөөр хэлбэл, зүрхний цохилт, хүйний судасны лугшилт, булчингийн тодорхой хөдөлгөөн илэрч байгааг (хүй эсвэл эхэсийг салгасан эсэхийг харгалзахгүй) хамруулна.

Нялхсын эндэгдлийн түвшин: Тухайн хугацаанд 1 хүртэлх насандаа эндсэн хүүхдийн тоог амьд төрсөн хүүхдийн тоонд харьцуулж тооцно.

Тав хүртэлх насны хүүхдийн эндэгдлийн түвшин: Тухайн хугацаанд 5 хүртэлх насандаа эндсэн хүүхдийн тоог амьд төрсөн хүүхдийн тоонд харьцуулж тооцно.

Халдварт өвчний өвчлөлийн 10000 хүнд ногдох түвшин: Тайлант хугацаанд амбулаторийн үзлэгээр шинээр бүртгэгдсэн нийт халдварт өвчний тохиолдлын тоог тухайн хугацааны дундаж хүн амын тоонд харьцуулж тооцно.

Эндсэн эх: Жирэмсний хугацаанд болон төрөх үедээ эсвэл төрснөөс хойш 42 хоногийн дотор жирэмслэлтийн байрлал, үргэлжилсэн хугацаанаас үл хамааран жирэмслэлт, төрөлт болон түүнийг удирдахтай холбоо бүхий шалтгаанаар эндэснийг хамруулна.

### Байгаль орчин

Агаарын бохирдол: Агаар мандалд нэг буюу хэд хэдэн химийн бодис дагнасан буюу хавсарсан байдлаар хүн, амьтан, ургамлын аймгийн амьдрал, ахуйн нөхцөл, үйл ажиллагаанд сөрөг нөлөөлөл үзүүлж, стандартаар тогтоосон хүлцэх хэм хэмжээнээс давсан агаар дахь бохирдуулах бодис тодорхой хугацаагаар байхыг ойлгоно.

Аюулт үзэгдэл: Хүчтэй цасан болон шороон шуурга, ган, зуд, үер, газар хөдлөлт, цөлжилт болох, гал түймэр, хүн, мал, амьтны болон ургамлын гоц халдварт өвчин гарах, хортон мэрэгчид тархах зэргийг ойлгоно.

Гамшиг: Аюулт үзэгдэл, техникийн холбогдолтой осол, алан хядах ажиллагаа, дэлбэрэлтийн улмаас олон хүний эрүүл мэнд, амь нас хохирох, мал, амьтан олноор хорогдох, эд хөрөнгө, хүрээлэн байгаа орчинд улс, орон нутгийн дотоод нөөц боломжоос давсан хохирол учрахыг хэлнэ.

Зөвшөөрөгдөх түвшин: Хүний эрүүл мэндэд сөрөг нөлөө үзүүлэхгүй байх агаар дахь физикийн бохирдуулагчийн зөвшөөрөгдөх түвшинг ойлгоно.

Хүлцэх агууламж: Хүний эрүүл мэндэд сөрөг нөлөө үзүүлэхгүй байх агаар дахь химийн бохирдуулагчийн зөвшөөрөгдөх хэмжээг ойлгоно.

### Гэмт хэрэг

Гэмт хэрэг: Эрүүгийн хариуцлага хүлээлгэхээр Монгол Улсын Эрүүгийн хуульд заасан, нийгэмд аюултай, гэм буруутай үйлдэл, эс үйлдэхгүйг хэлнэ.

18, түүнээс дээш насны 10000 хүнд ногдох бүртгэгдсэн гэмт хэрэг: Нийт бүртгэгдсэн гэмт хэргийн тоог 18, түүнээс дээш насны хүн амын дундаж тоонд харьцуулж тооцно.

Гэмт хэргийн хохирогч: Гэмт хэргийн улмаас нэр төр, алдар хүнд, санаа сэтгэл, бие эрхтэн, эд хөрөнгийн талаар хохирол хүлээсэн этгээдийг ойлгоно /Монгол Улсын “Эрүүгийн байцаан шийтгэх” хуулийн 42.1 дэх заалт/.

Учирсан хохирол: Гэмт хэргийн улмаас хүний амь нас, эрүүл мэнд, эдийн болон эдийн бус хөрөнгийн эрхэд учирсан үр дагаврыг гэмт хэргийн хохиролд тооцно.

Нөхөн төлбөр: Хохирлын нөхөн төлүүлэлт нь хүний эрх, эрх чөлөөний хир хэмжээ, учруулсан хор уршигт дүйцэхүйц байх ёстой бөгөөд хохирогчийн эрх, эрх чөлөө, хувийн байдал, гэр бүл, эд хөрөнгө, хөдөлмөр эрхлэлт, сургууль, боловсролын түвшинг аль болох өмнө нь байсан хэмжээнд сэргээн бүрдүүлэхийг ойлгоно.

Сэжигтэн: Монгол Улсын “Эрүүгийн байцаан шийтгэх” хуулийн 35.1-д заасны дагуу хэрэг бүртгэгч, мөрдөн байцаагч энэ хуулиар тогтоосон үндэслэл, журмын дагуу эрүүгийн хэрэг үүсгэж, дор дурдсан этгээдийг сэжигтнээр тооцож, үндэслэл бүхий тогтоол гаргана:

- уг этгээдийг гэмт хэрэг үйлдэж байх үед буюу үйлдсэн дор нь барьсан;
- гэмт хэрэг үйлдсэн этгээдийг хохирогч буюу харсан хүн шууд заасан;
- уг этгээдийн бие, хувцас, эд зүйл, орон байранд гэмт хэргийн ул мөр тодорхой илэрч олдсон;

- уг этгээд хэргээ илчлэн ирсэн;
- гэмт хэрэгт сэрдэгдэх үндэслэл бүхий бусад баримт байгаа бол.

Яллагдагч: Монгол Улсын “Эрүүгийн байцаан шийтгэх” хуулийн 36.1-д заасны дагуу энэ хуулиар тогтоосон журмын дагуу хэрэг бүртгэгч, мөрдөн байцаагч тогтоол үйлдэж, ял сонгосон этгээдийг ойлгоно.

### Мөнгө, зээл, үнэт цаас

Бага мөнгө /M1/: Хадгаламжийн байгууллагаас гадуурх мөнгө болон төгрөгийн харилцах дансан дахь мөнгөний нийлбэрээр тодорхойлно.

Хадгаламжийн байгууллагаас гадуурх мөнгө: Төв банкнаас гүйлгээнд гаргасан цаасан болон зоосон мөнгөнөөс банкуудын эзэмшиж буй цаасан болон зоосон мөнгийг хасна.

Бараг мөнгө: Төгрөгийн болон гадаад валютын хадгаламж, валютын харилцах, цэвэршүүлсэн алтны харилцах, хадгаламжийн сертификатын нийлбэрээр тодорхойлно.

Брокерийн үйл ажиллагаа: Үнэт цаасны зах зээлд бусдын нэрийн өмнөөс үнэт цаасыг зуучлан худалдах, худалдан авах ажиллагааг ойлгоно.

Бүртгэлтэй компани: Монголын хөрөнгийн биржид бүртгэлтэй, хувьцааны арилжааг идэвхтэй хийдэг хувьцаат компаний тоог хамруулна.

Валютын харилцах: Иргэд, аж ахуйн нэгж, байгууллагын валютын харилцах дансны үлдэгдлийн нийлбэрээр тодорхойлно.

Гадаад валютын албан нөөц: Монголбанкны эзэмшилд байгаа, захиран зарцуулахад бэлэн, чөлөөтэй хөрвөдөг гадаад валютыг хамруулна.

Гүйлгээнд гаргасан бэлэн мөнгө: Хадгаламжийн байгууллагаас гадуурх мөнгө болон банкны касс дахь бэлэн мөнгөний нийлбэрээр тооцно.

Дилерийн үйл ажиллагаа: Үнэт цаасны зах зээлд ашиг олох зорилгоор үнэт цаасыг өөрийн хөрөнгөөр худалдан авах, худалдах, арилжих ажиллагааг ойлгоно.

Зах зээлийн үнэлгээ: Хөрөнгийн биржид бүртгэлтэй хувьцаат компаний нийтэд гаргасан

үнэт цаасны тоо, тухайн өдрийн үнэт цаасны арилжааны хаалтын ханшны үржвэрээр тодорхойлно.

Мөнгөний нийлүүлэлт /M2/: Хадгаламжийн байгууллагаас гадуурх мөнгө, төгрөгийн болон валютын харилцах, хадгаламж, цэвэршүүлсэн алтны харилцах, хадгаламжийн сертификатын нийлбэрээр тодорхойлно. Өөрөөр хэлбэл, бага мөнгө болон бараг мөнгөний нийлбэрээр тодорхойлно. Зөвхөн цэвэршүүлсэн алтны харилцах дансны үлдэгдлийг хамруулах бөгөөд бусад үнэт металлын харилцах дансны үлдэгдлийг хамруулахгүй.

Нөөц мөнгө /M0/: Банкны кассат байгаа бэлэн мөнгө, хадгаламжийн байгууллагаас гадуурх мөнгө болон Монголбанк дахь банкуудын төгрөг, валютын харилцах, валютын хадгаламжийн нийлбэрээр тодорхойлно.

Өрийн бичиг (бонд): Тодорхой хугацааны дараа үндсэн төлбөр болон хүүг мөнгөн, эсхүл тодорхой эд хөрөнгө, эд хөрөнгийн эрхийн хэлбэрээр эргүүлэн төлөх үүргийг гэрчилсэн үнэт цаасыг ойлгоно.

ТОП 20 индекс: Үнэт цаасны үнийн ерөнхий өөрчлөлтийг илэрхийлэх бөгөөд Хөрөнгийн биржид бүртгэлтэй хувьцаат компаниудын үнэт цаасны зах зээлийн үнэлгээ, үнэт цаасны өсөлт, бууралтаар үнэт цаасны зах зээлийн ерөнхий чиг хандлагыг тодорхойлно. Индексийг дараах томъёогоор тооцно.

$$I = \frac{P}{C} * 100$$

*I* - Тухайн өдрийн индекс

*P* - Тухайн өдрийн зах зээлийн үнэлгээ

*C* - Зах зээлийн суурь үнэлгээ

Төгрөгийн харилцах дансан дахь мөнгө: Иргэд, аж ахуйн нэгж, байгууллагын төгрөгийн харилцах дансны үлдэгдлийн нийлбэрээр тодорхойлно.

Төгрөг болон валютын хадгаламж: Иргэд, аж ахуйн нэгж, байгууллагын төгрөг, валютын хадгаламжийн үлдэгдлийн нийлбэрээр тодорхойлно.

Үнэт цаас: Засгийн газар болон бусад эрх бүхий этгээдээс гаргасан өрийн бичиг /бонд/, компаний бүх төрлийн хувьцаа, компаний гаргасан, эсхүл гаргахаар санал болгож буй хувьцааг худалдах, худалдан авах эрхийн бичиг (опцион), хөрөнгө оруулалтын сангийн хувьцаа, түүнчлэн Санхүүгийн зохицуулах хорооноос Монгол Улсын “Үнэт цаасны зах зээлийн тухай” хуульд нийцүүлэн үнэт цаас гэж тодорхойлсон баримтыг ойлгоно.

Хадгаламжийн сертификат: Арилжааны банкнаас гаргасан иргэд, аж ахуйн нэгж, байгууллагын эзэмшиж буй хадгаламжийн сертификатаар тодорхойлно.

Хувьцаа: Компанид хөрөнгө оруулж, түүнийг үндэслэн хувь нийлүүлэгчдийн хуралд оролцож санал өгөх, ногдол ашиг авах, компанийг татан буулгасны дараа үлдсэн эд хөрөнгийг худалдан борлуулснаас олсон орлогоос хувь хүртэх болон хуулиар тогтоосон бусад эрхийг гэрчилсэн үнэт цаасыг ойлгоно.

Хугацаа хэтэрсэн зээл: Зээл, хүүгийн хугацаа 90 хүртэл хоног хэтэрсэн зээлийг хамруулна.

Хэвийн зээл: Төлөвлөгдсөн хугацаанд байгаа зээл, түүний хүүг ойлгоно.

Хэлцэл: Үнэт цаасыг худалдах захиалгын үнийн саналыг худалдан авах иргэд, аж ахуйн нэгж, байгууллага зөвшөөрснөөр үнэт цаас арилжаалахыг ойлгоно.

Чанаргүй зээл: Хэвийн бус, эргэлзээтэй, Монгол Улсын зээл буюу зээл, хүүгийн хугацаа 91-ээс дээш хоног хэтэрсэн зээлийг хамруулна.

### Улсын нэгдсэн төсөв

Монгол Улсын нэгдсэн төсөв: Улсын төсөв, орон нутгийн төсөв, хүний хөгжил сангийн төсөв болон нийгмийн даатгалын сангийн төсвөөс бүрдэнэ.

Тэнцвэржүүлсэн орлого: Татварын болон татварын бус орлогоос бүрдэнэ.

Орон нутгийн төсөв: Иргэдийн Төлөөлөгчдийн Хурлаас батлан аймаг, нийслэл, сум, дүүргийн Засаг дарга бүрдүүлж, зарцуулах төсвийг хэлнэ.

Татварын орлого: Орлогын албан татвар, нийгмийн даатгалын орлого, хөрөнгийн албан татвар, нэмэгдэл өртгийн албан татвар, онцгой албан татвар, тусгай зориулалтын орлого, гадаад үйл ажиллагааны орлого, бусад татвар, төлбөр, хураамжаас бүрдэнэ.

Татварын бус орлого: Нийтлэг татварын бус орлого, хөрөнгийн орлого, тусламжийн орлого, улсын төсөв орон нутгийн төсөв хоорондын шилжүүлгээс бүрдэнэ.

Төсвийн зарлагын ангилал: Урсгал зардал, хөрөнгийн зардал, эргэн төлөгдөх төлбөрийг хассан цэвэр зээл;

Төсвийн орлого: Тогтворжуулалтын сангийн болон тэнцвэржүүлсэн орлогоос бүрдэнэ.

Улсын төсөв: Улсын Их Хурал (УИХ)-аас батлан Засгийн газар бүрдүүлж зарцуулах төсвийг хэлнэ.

Урсгал зардал: Бараа, ажил, үйлчилгээний зардал, зээлийн үйлчилгээний төлбөр, татаас ба урсгал шилжүүлгээс бүрдэнэ.

### Гадаад худалдаа

Гадаад худалдааны барааны нийт эргэлт: Экспорт, импортын нийлбэрээр тодорхойлно.

Гадаад худалдааны тэнцэл: Нийт экспортоос импортыг хассан зөрүүгээр тэнцлийг тодорхойлно. Тэнцэл (-) тэмдэгтэй бол алдагдалтай, (+) тэмдэгтэй бол ашигтай гэж үзнэ.

Импорт: Улсын материаллаг нөөцийг нэмэгдүүлэн, хилийн чанадаас эдийн засгийн нутаг дэвсгэрт оруулж байгаа барааг тооцно. Нийт импортод гадаадын барааны шууд импорт, дотоодын барааны реимпорт багтана.

Экспорт: Улсын материаллаг нөөцийг хорогдуулан, эдийн засгийн нутаг дэвсгэрээс хилийн чанадад гаргаж байгаа барааг тооцно.

Нийт экспортод дотоодын барааны шууд экспорт, гадаадын барааны реэкспорт багтана.

Реимпорт: Өмнө нь экспортод бүртгэгдсэн дотоодын барааны импортыг ойлгоно.

Реэкспорт: өмнө нь импортод бүртгэгдсэн гадаадын барааны экспортыг ойлгоно.

Эх орны үйлдвэрлэлийн бараа: Тухайн улс оронд импортоор оруулж, дахин боловсруулалт хийсэн, үндсэн чанар буюу техникийн шинжийг өөрчилсөн гадаад гаралтай барааг оруулна.

## Үнэ

Инфляци: Үнэ өсч тэр хэмжээгээр мөнгөний ханш буурахыг хэлнэ. Инфляцийн түвшинг тооцоходоо дараах томъёог ашиглана. Үүнд:

$$\text{Инфляцийн түвшин} = \frac{I_t - I_0}{I_0} * 100$$

$I_t$  – Тайлант үеийн үнийн индекс  
 $I_0$  – Суурь үеийн үнийн индекс

Хэрэглээний бараа, үйлчилгээний жин: Өрхийн худалдаж авсан бараа, үйлчилгээний нийт зардалд тухайн бараа, үйлчилгээний зардлын эзлэх хувийн жинг хэлнэ.

Хэрэглээний сагс: Дундаж зарлагатай өрхийн хэрэглээг төлөөлөх чадвартай, хэрэглээний үнийн индекс тооцох зорилгоор бүрдүүлсэн хүн амын өргөн хэрэглээний бараа, үйлчилгээний нэр төрлийн жагсаалт юм. Сагсанд сонгогдсон бараа, үйлчилгээний үнийн өөрчлөлтийг тооцоход бараа, үйлчилгээний тоо хэмжээ, төрөл, чанар зэргийг тогтмолоор авч үздэг.

Хэрэглээний үнийн индекс (ХҮИ): Хэрэглэгчдийн худалдаж авсан бараа, үйлчилгээний нэр төрөл, чанар өөрчлөлтгүй тогтвортой байхад үнэ дунджаар хэрхэн өөрчлөгдөж буйг хэмжих үзүүлэлт бөгөөд нийт өрхөөр тооцсон үнийн өөрчлөлтийг харуулна. ХҮИ-ийн тооцоонд хэрэглээний сагс, хэрэглээний жин гэсэн хоёр үзүүлэлтийг ашиглан, Ласпейресийн үнийн индексийн томъёогоор тооцож байна. Үүнд:

$$I_p^t = \frac{\sum_{i=1}^n (p_i^t * q_0^i)}{\sum_{i=1}^n (p_0^i * q_0^i)}$$

$I_p^t$  - t тайлант үеийн Ласпейресийн үнийн индекс  
 t – Тайлант үе  
 0 – Суурь үе  
 $p_i^t$  – i барааны тайлант үеийн үнэ  
 $p_0^i$  – i барааны суурь үеийн үнэ  
 $q_0^i$  – i барааны суурь үеийн худалдан авсан тоо

Өрхийн нийгэм, эдийн засгийн 2010 оны судалгааны үр дүнгээр хэрэглээний сагсан дахь нэр төрлийг 2011 онд 329 болгон нэмэгдүүлж, (аймгуудад 214 нэр төрөл), хэрэглээний зардлын жинг шинэчилж, 2012 оны 1 дүгээр сараас эхлэн хэрэглээний үнийн улсын индексийг тооцоход ашиглаж байна. Мөн хөдөө аж ахуйн гол нэр төрлийн зарим бүтээгдэхүүний зах зээлийн үнийн судалгааг сар бүр сум, дүүрэг, аймаг, нийслэлийн үнэ цуглуулдаг нэгжүүдээс нэгтгэн авч, сарын дундаж үнийг арифметик

дунджаар, Улаанбаатар хотод борлуулагдаж буй махны дундаж үнийг хүнсний захуудын махны борлуулалтын хэмжээгээр жигнэн тооцож байна.

## Статистикийн бизнес регистрийн сан

Бизнес регистрийн сан: Эдийн засгийн бүхий л салбарт үйл ажиллагаа явуулж байгаа аж ахуйн нэгж, байгууллага, тэдгээрийн салбар нэгжүүдийн статистикийн мэдээлэл бүхий сан бөгөөд анх аж ахуйн нэгж, байгууллагын 1998 оны тооллогын дүнд суурилан бүрдүүлж, 2006, 2011, 2016 оны тооллогын дүнгээс гадна бусад мэдээллийн эх үүсвэрээс улирал тутам шинэчлэн баяжуулдаг.

## Хөдөө аж ахуй

Том малын зүй бусаар хорогдол: Өвчнөөр (халдвартай, халдваргүй) болон гэнэтийн аюулаар (цас, зуд, үер, ус, гал түймэр, аянга, цахилгаан зэрэг) хорогдсон, бусад шалтгааны (малын хариулга, арчилгаа маллагаатай холбогдон гарсан) улмаас хорогдсон малыг хамруулна.

Төллөлтийн хувь: Төллөсөн хээлтэгч малын тоог оны эхний хээлтэгч малын тоонд харьцуулж тооцно.

Төл бойжилтын хувь: Бойжуулсан төлийн тоог нийт гарсан төлийн тоонд харьцуулж тооцно.

## Аж үйлдвэр

Аж үйлдвэрийн салбарын борлуулсан бүтээгдэхүүн: Аж ахуйн нэгжүүдийн тайлант хугацаанд худалдсан буюу гадагш гүйцэтгэсэн ажил, үйлчилгээний хэмжээ юм.

Аж үйлдвэрийн салбарын нийт үйлдвэрлэл: Аж ахуйн нэгжүүдийн тайлант хугацаанд зах зээлд болон өөрийн эцсийн хэрэглээнд зориулж үйлдвэрлэсэн бүтээгдэхүүнээс бүрдэнэ.

Үйлдвэрлэлийн биет хэмжээний индекс: Аж үйлдвэрийн салбарын гол нэр төрлийн

бүтээгдэхүүнийг сар бүрийн мэдээлэлд хамруулан судалж, Ласпейресийн биет хэмжээний индексийн томъёог ашиглан тооцно. Ласпейресийн биет хэмжээний индексийн томъёо:

$$I_p = \frac{\sum(Q_t \cdot P_0)}{\sum(Q_0 \cdot P_0)} \cdot 100 = \sum\left(\frac{Q_t}{Q_0}\right) \cdot W_0 \cdot 100$$

$Q_t$  - Тайлант үеийн бүтээгдэхүүний биет хэмжээ

$Q_0$  - Суурь үеийн бүтээгдэхүүний биет хэмжээ

$P_0$  - Суурь үеийн бүтээгдэхүүний үнэ

$W_0$  - Жин

Эдийн засгийн үйл ажиллагааны ангилал: НҮБ-аас гишүүн орнууддаа мөрдөхийг зөвлөмж болгосон эдийн засгийн бүх төрлийн үйл ажиллагааны олон улсын стандарт ангилалд нийцүүлэн боловсруулсан үндэсний ангилал юм

### Тээвэр, холбоо

**Ачаа эргэлт:** Нэг тонн ачаа нэг км-ээс дээш зайд тээвэрлэсэн тээврийг хэмждэг нэгж юм. Ачаа эргэлтийг тн.км-ээр илэрхийлнэ.

**Зорчигч эргэлт:** Нэг зорчигчийг нэг км-ээс дээш зайд тээвэрлэсэн тээврийг хэмждэг нэгж юм. Зорчигч эргэлтийг хүн.км-ээр илэрхийлнэ.

**Суурин утасны цэг:** Нийтийн телефон сүлжээнд хэрэглэгчийн шугамаар телефон станц дээр порт эзлэн зориулалтын төхөөрөмжөөр холбогдсон эцсийн хэрэглэгчийг ойлгоно.

**Тээврийн орлого:** Тээврийн үйлчилгээ үзүүлсэний төлбөр болгож авч байгаа өртгийн нийлбэр юм. Өөрөөр хэлбэл тээврийн байгууллагуудын үйл ажиллагааны үр дүн буюу ачаа, зорчигч тээвэрлэлт, түүнтэй холбогдсон үйл ажиллагаанаас орсон орлого юм.

**Үүрэн утас хэрэглэгч:** Цахилгаан холбооны нийтийн сүлжээнд хөдөлгөөнт технологийг ашиглан холбогдох боломж бүхий хэрэглэгчдийг ойлгоно.

**Шилжүүлсэн тонн километр:** Тээврээр гүйцэтгэсэн олон төрөл, хэлбэрийн ажил, үйлчилгээг тусгай коэффициентууд ашиглан нэг нэгжид буюу тонн километр(тон.км)-т шилжүүлсэн үзүүлэлтийг ойлгоно.