



МОНГОЛ УЛСЫН  
ҮНДЭСНИЙ СТАТИСТИКИЙН ХОРОО

# МОНГОЛ УЛСЫН НИЙГЭМ, ЭДИЙН ЗАСГИЙН БАЙДАЛ

2017/2



[www.nso.mn](http://www.nso.mn)

# СТАТИСТИКИЙН МЭДЭЭЛЛИЙГ ХЭРХЭН АВАХ ВЭ?

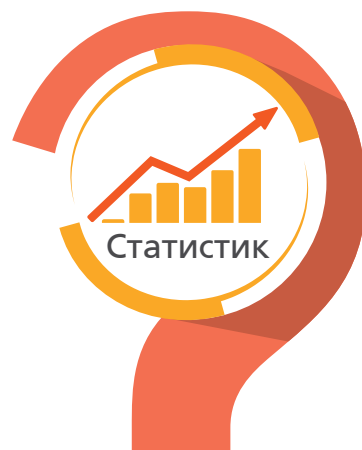

 Цахимаар:

[www.1212.mn](http://www.1212.mn)

Статистик мэдээллийн  
нэгдсэн сан



[www.nso.mn](http://www.nso.mn)

Та статистик мэдээллийг байнга  
авч байхыг хүсвэл **ЭНД ДАРЖ**  
бүртгүүлнэ үү

Энэ хэсэгт өөрийн e-mail  
хаягаа бүртгүүлснээр  
статистикийн мэдээллийг  
цаг алдалгүй тогтмол авч  
байх болно.

**SOCIAL NETWORK**



[www.facebook.com/  
Статистик-Мэдээлэл](http://www.facebook.com/Статистик-Мэдээлэл)



[www.twitter.com/  
statistic\\_mn](http://www.twitter.com/statistic_mn)

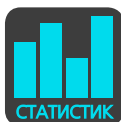

Ухаалаг гар утас, таблет  
ашиглан статистик мэдээлэл  
авах **ezStat** аппликейшн



Статистикийн хэвлэмэл  
бүтээгдэхүүнийг унших  
**Монстат** аппликейшн



Утсаар:



Лавлах утас

**1900-1212**



**МОНГОЛ УЛСЫН  
ҮНДЭСНИЙ СТАТИСТИКИЙН ХОРОО**

**МОНГОЛ УЛСЫН НИЙГЭМ,  
ЭДИЙН ЗАСГИЙН БАЙДАЛ**

**2 сар  
2017**

Улаанбаатар хот

---

---

## ГАРЧИГ

Ерөнхий тэмдэглэл .....	3
Товч танилцуулга .....	4
Дэлхийн эдийн засаг, гадаад зах зээлийн тойм .....	24
Үндсэн үзүүлэлтүүд .....	27
I. Хөдөлмөр .....	28
II. Нийгмийн даатгал, халамж .....	40
III. Эрүүл мэнд .....	42
IV. Цаг уур, агаарын бохирдол .....	49
V. Гэмт хэрэг .....	56
VI. Мөнгө, зээл, үнэт цаасны зах зээл .....	60
VII. Улсын нэгдсэн төсөв .....	67
VIII. Төлбөрийн тэнцэл .....	72
IX. Гадаад худалдаа .....	74
X. Үнэ .....	87
XI. Хөдөө аж ахуй .....	108
XII. Аж үйлдвэр .....	110
XIII. Тээвэр .....	118
Хавсралт .....	120
Аргачлалын тайлбар .....	132

**I. Саруудыг ром тоогоор тэмдэглэв.**

- Сар: I, II, III, IV, V ... г.м
- Улирал: I-III, IV-VI, VII-IX, X-XII
- Өссөн дүн: I-IV, I-XI ... г.м (Тухайн сарыг оруулсан жилийн эхнээс өсөн нэмэгдсэн дүнг харуулав).

**II. Дараах тэмдэглэгээг ашиглав.**

... мэдээлэл байхгүй  
 0.0 маш бага тоо  
 - гүйцэтгэл байхгүй

**III. Хэмжих нэгжийн тэмдэглэгээ**

мянга	=1000
сая	=10 <sup>6</sup>
тэрбум	=10 <sup>9</sup>
их наяд	=10 <sup>12</sup>
мян.	мянга
%	хувь
мм	миллиметр
см	сантиметр
дм	дециметр
м	метр
км	километр
м2	метр квадрат
дм2	дециметр квадрат
км2	километр квадрат
м3	метр куб
га	гектар
мл	миллилитр
л	литр
г	грамм
кг	килограмм
цн	центнер
т	тонн
Вт	ватт
кВт.ц	киловатт цаг
кал	калори
ккал	килокалори
Гкал	гигакалори(= 10 <sup>9</sup> калори)
с	секунд
мин	минут
мкг/м <sup>3</sup>	микрограмм метр куб
м/с	метр секунд
ш	ширхэг
х.д.х	хэвлэлийн даралтат хуудас

IV. Орон дэвшүүлэлтээс хамаарч зарим үзүүлэлтийн нийлбэр нь дүнтэйгээ, бүтцийг хувиар илэрхийлэхэд 100 хувиас бага зэрэг зөрүүтэй байж болно.



V. Та цахим хэлбэрээр үзэж буй тохиолдолд тухайн салбарын логог дарж дэлгэрэнгүй мэдээллийг хүснэгтээр excel хэлбэрээр татан авах боломжтой /жич: интернетэд холбогдсон байх ёстой/



VI. Та өөрийн гар утаснаас QR code уншуулагч апп ашиглан тухайн салбарын дэлгэрэнгүй мэдээллийг excel хэлбэрээр татан авч үзэх боломжтой / жич: интернетэд холбогдсон байх ёстой/

Үүнээс гэдгийг харуулах бөгөөд зарим тохиолдолд тухайн үзүүлэлтийн бүрэлдэхүүн хэсгүүдийн нийлбэр нэгдсэн дүнтэй тэнцэхгүй байж болно.

**Монгол Улсын нийгэм,  
эдийн засгийн байдал**  
(2017 оны эхний 2 сарын байдлаар)

**I. НИЙГМИЙН ҮЗҮҮЛЭЛТ**



**I.1 Бүртгэлтэй ажилгүй иргэн**

Хөдөлмөр эрхлэлтийн байгууллагад ажил хайж бүртгүүлсэн иргэд 2017 оны 2 дугаар сарын эцэст 47.2 мянга болж, 34.1 (72.2%) мянга нь бүртгэлтэй ажилгүй иргэд, 13.1 (27.8%) мянга нь ажилтай боловч өөр ажил хайж байгаа иргэд байна.

Нийт бүртгэлтэй ажилгүй иргэд нь өмнөх оны мөн үеэс 1.0 (2.9%) мянган хүнээр, өмнөх сараас 173 (0.5%) хүнээр буурч 34.1 мянга болж, 17.5 (51.5%) мянга нь эмэгтэйчүүд байна. Бүртгэлтэй ажилгүй иргэдийн 11.8 (34.6%) мянга нь Улаанбаатарт, 7.2 (21.1%) мянга нь Хангайн бүсэд, 6.2 (18.2%) мянга нь Төвийн бүсэд, 5.8 (17.0%) мянга нь Баруун бүсэд, 3.1 (9.1%) мянга нь Зүүн бүсэд байна.

Аймаг, нийслэлийн хөдөлмөр эрхлэлтийн байгууллагад 2017 оны эхний 2 сард ажилгүй 14.0 мянган иргэн шинээр бүртгүүлж, бүртгэлтэй байсан 1.5 мянган иргэн ажилд зуучлагдан орж, 12.8 мянган иргэн ажил идэвхтэй хайхгүй байгаа шалтгаанаар бүртгэлээс хасагдсан байна. Эдгээр үзүүлэлтийг өмнөх оны мөн үетэй харьцуулахад шинээр бүртгүүлсэн ажилгүй иргэд 3.8 (21.3%) мянган хүнээр, ажилд зуучлагдан орсон иргэд 952 (38.3%) хүнээр, ажил идэвхтэй хайхгүй байгаа шалтгаанаар бүртгэлээс хасагдсан иргэд 206 (1.6%) хүнээр буурчээ.

Зураг I.1 Хөдөлмөр эрхлэлтийн байгууллагад шинээр бүртгүүлсэн, ажилд зуучлагдан орсон иргэд, сараар

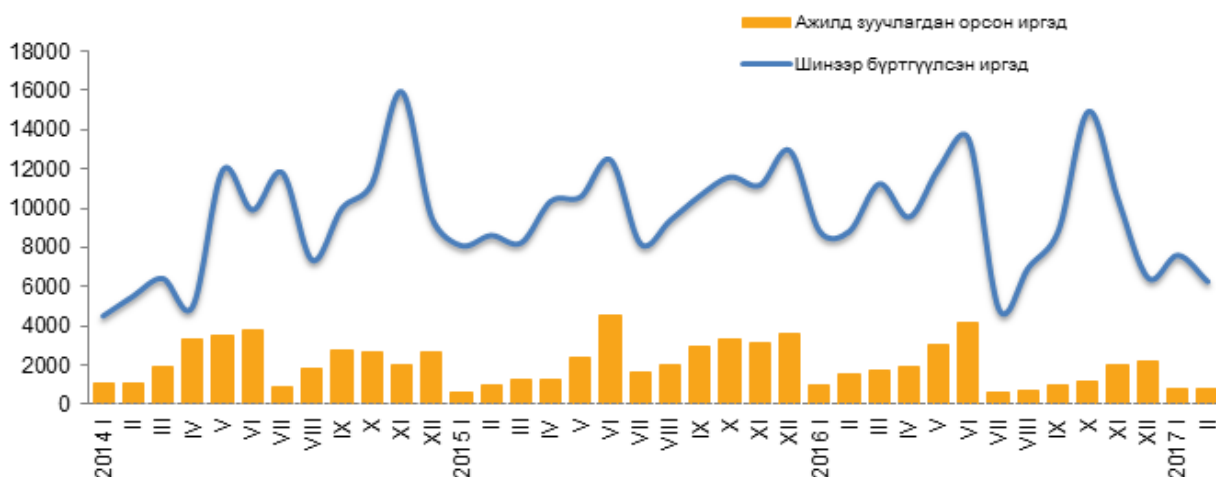

Эх үүсвэр: Хөдөлмөр, нийгмийн хамгааллын яамны сар бүрийн мэдээлэл

Бүртгэлтэй ажилгүй иргэдийн 45.4 хувийг бүрэн дунд, 31.4 хувийг дипломын дээд болон бакалаврын, 6.9 хувийг техникийн болон мэргэжлийн, 5.9 хувийг суурь, 5.5 хувийг тусгай мэргэжлийн дунд, 2.1 хувийг бага, 1.7 хувийг магистр, доктор, 1.1 хувийг боловсролгүй иргэд эзэлж байна.

Улсын хэмжээнд бүртгэлтэй ажилгүй иргэдийн 57.6 хувийг 15-34 насны залуучууд эзэлж, энэ үзүүлэлт Өмнөговь, Сүхбаатар, Сэлэнгэ, Төв, Ховд, Орхон, Дорнод, Дорноговь, Архангай, Өвөрхангай, Говь-Алтай, Дундговь, Баянхонгор, Говьсүмбэр, Хөвсгөл аймагт улсын дунджаас 0.1-9.9 пунктээр илүү байна.

Зураг 1.2 Бүртгэлтэй ажилгүй иргэд, боловсролын түвшнээр, 2017 оны 2 дугаар сарын эцэст, дүнд эзлэх хувиар



Эх үүсвэр: Хөдөлмөр, нийгмийн хамгааллын яамны сар бүрийн мэдээлэл



### 1.2 Дундаж цалин

Эрүүл мэнд, нийгмийн даатгалын ерөнхий газрын нийгмийн даатгалын шимтгэл төлөлтийн тайланд 2016 оны 4 дүгээр улиралд нийт 37.3 мянган аж ахуйн нэгж, байгууллага (ААНБ)-ын 577.9 мянган ажиллагчид хамрагдсан байна.

Эдгээр ажиллагчдын 28.3 (4.9%) мянга нь 192.0 мянган төгрөг хүртэлх цалинтай, 51.8 (9.0%) мянга нь 192.0-300.0 мянган төгрөгийн цалинтай, 93.0 (16.1%) мянга нь 300.0-500.0 мянган төгрөгийн цалинтай, 218.5 (37.8%) мянга нь 500.0-900.0 мянган төгрөгийн цалинтай, 103.2 (17.0%) мянга нь 900.0-1300.0 мянган төгрөгийн цалинтай, 22.5 (3.9%) мянга нь 1300.0-1500.0 мянган төгрөгийн цалинтай, 60.6 (10.5%) мянга нь 1500.0 мянган төгрөгөөс дээш цалинтай байна.

Ажиллагчдыг цалин хөлсний бүлгээр авч үзвэл 500.0-700.0 мянган төгрөгийн цалинтай ажиллагчид өмнөх улирлаас 3.2 мянгаар, 700.0-900.0 мянган төгрөгийн цалинтай ажиллагчид 3.7 мянгаар, 900.0-1100.0 мянган төгрөгийн цалинтай ажиллагчид 4.0 мянгаар, 1100.0-1300.0 мянган төгрөгийн цалинтай ажиллагчид 2.4 мянгаар, 1300.0-1500.0 мянган төгрөгийн цалинтай ажиллагчид 1.2 мянгаар, 1500.0 мянган төгрөг, түүнээс дээш цалинтай ажиллагчид 5.8 мянгаар нэмэгдсэн байна. Харин 192.0-300.0 мянган төгрөгийн цалинтай ажиллагчид 4.3 мянгаар, 300.0-500.0 мянган төгрөгийн цалинтай ажиллагчид 4.9 мянгаар буурсан байна.

Зураг 1.3 ААНБ-ын ажиллагчид, цалин хөлсний бүлгээр, дүнд эзлэх хувиар, 2016 оны 4 дүгээр улирлын байдлаар

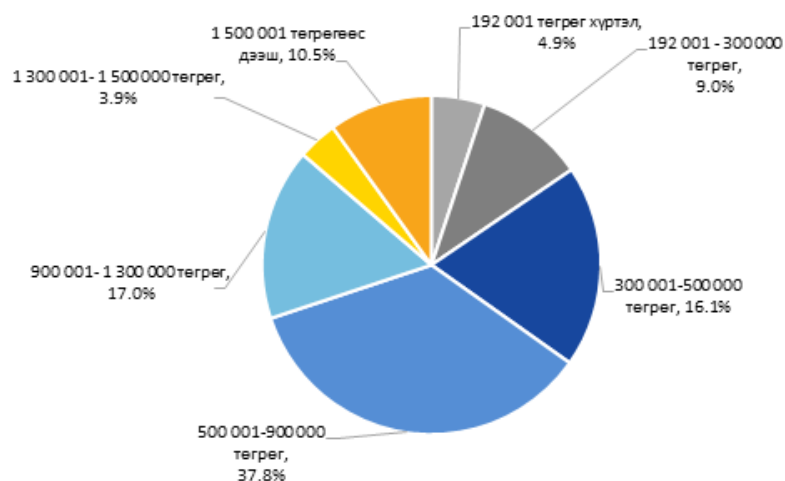



Ажиллагчдын сарын дундаж цалинг эдийн засгийн бүх төрлийн үйл ажиллагааны салбарын ангиллаар авч үзвэл, уул уурхай, олборлолтын салбарт ажиллагчдын сарын дундаж цалин хамгийн их буюу 2311.7 мянган төгрөг, харин хүн хөлслөн ажиллуулдаг өрхийн үйл ажиллагааны салбарынх хамгийн бага буюу 626.3 мянган төгрөг байна.

Аж ахуйн нэгж, байгууллагын ажиллагчдын тооны бүлгээр авч үзэхэд 1-9 ажиллагчидтай ААНБ-ын ажиллагчдын сарын дундаж цалин 609.3 мянган төгрөг, 10-49 ажиллагчтайнх 767.3 мянган төгрөг, 50-99 ажиллагчтайнх 887.0 мянган төгрөг, 100-199 ажиллагчтайнх 1020.2 мянган төгрөг, 200, түүнээс дээш ажиллагчтайнх 1291.6 мянган төгрөг байна.

Зураг I.4 Ажиллагчдын сарын дундаж цалин, байгууллагын ажиллагчдын тооны бүлгээр, 2016 оны 4 дүгээр улирлын байдлаар, мянган төгрөг

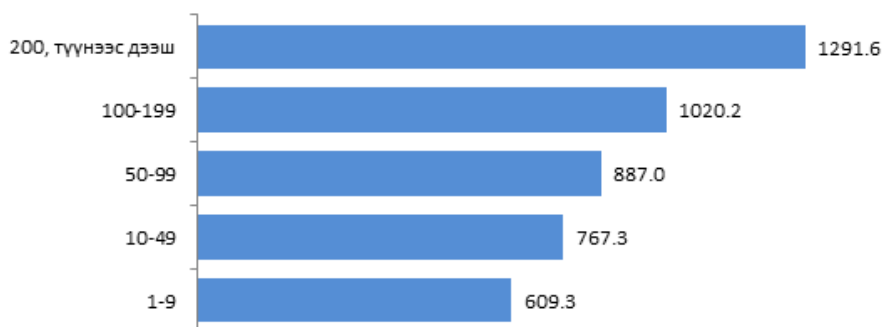

Ажиллагчдын сарын дундаж цалинг ажил, мэргэжлийн ангиллаар авч үзвэл 2016 оны 4 дүгээр улирлын байдлаар суурин төхөөрөмж, машин механизмын операторч, угсрагчийн сарын дундаж цалин хамгийн их буюу 1131.6 мянган төгрөг, харин ХАА, ой, загас агнуурын мэргэшсэн ажилтных 514.1 мянган төгрөг буюу хамгийн бага байна.

Нэг ажилтанд ногдох сарын дундаж цалин 2016 оны 4 дүгээр улирлын байдлаар 942.9 мянган төгрөг болж өмнөх оны мөн үеэс 74.4 (8.6%) мянган төгрөгөөр, өмнөх улирлаас 58.6 (6.6%) мянган төгрөгөөр өссөн байна.

Ажиллагчдын сарын дундаж нэрлэсэн цалин 2016 оны 4 дүгээр улиралд 2010 оны 4 дүгээр улирлаас 2.5 дахин нэмэгдсэн хэдий ч худалдан авах чадварыг илэрхийлэх бодит цалин 56.4 хувиар нэмэгджээ.



Зураг I.5 Бодит цалингийн индекс (2010.IV=100%), хувиар

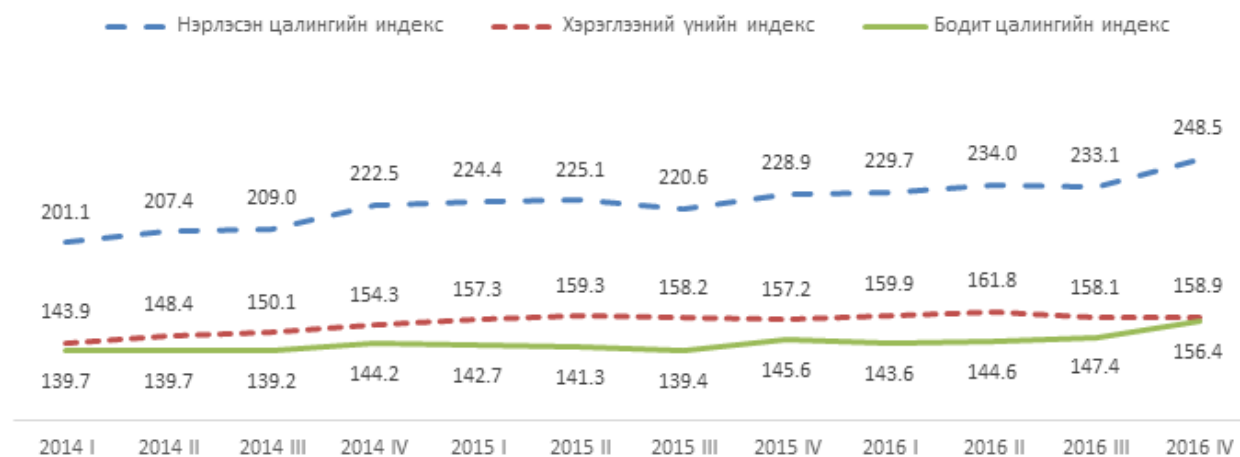



### I.3 Нийгмийн даатгал, халамж

Эрүүл мэнд, нийгмийн даатгалын ерөнхий газрын мэдээллээр нийгмийн даатгалын сангийн орлого 2017 оны эхний 2 сард 304.5 тэрбум төгрөг болж, өмнөх оны мөн үеэс 63.7 (26.5%) тэрбум төгрөг, зарлага 296.3 тэрбум төгрөг болж, өмнөх оны мөн үеэс 31.4 (11.9%) тэрбум төгрөгөөр өслөө.

Нийгмийн даатгалын сангийн орлого 2017 оны эхний 2 сард өмнөх оны мөн үеэс 63.7 тэрбум төгрөгөөр нэмэгдэхэд тэтгэврийн даатгалын сангийн орлого 57.0 (34.1%) тэрбум төгрөгөөр өссөн нь голлон нөлөөлсөн байна.

Зураг I.6 Нийгмийн даатгалын сангийн орлого, зарлага, сараар



Нийгмийн даатгалын сангийн зарлага 2017 оны эхний 2 сард өмнөх оны мөн үеэс 31.4 тэрбум төгрөгөөр нэмэгдэхэд тэтгэврийн даатгалын сангийн зарлага 22.0 (10.5%) тэрбум төгрөгөөр, эрүүл мэндийн даатгалын сангийн зарлага 4.7 (14.2%) тэрбум төгрөгөөр, ажилгүйдлийн даатгалын сангийн зарлага 2.5 (55.4%) тэрбум төгрөгөөр өссөн нь голлон нөлөөлөв.

Нийгмийн даатгалын сангийн орлого 2017 оны 2 дугаар сард 168.3 тэрбум төгрөг, зарлага 160.7 тэрбум төгрөг болж, өмнөх сараас орлого 32.1 (23.6%) тэрбум төгрөгөөр өсч, зарлага 25.1 (18.5%) тэрбум төгрөгөөр өссөн байна.

Хөдөлмөр, халамж үйлчилгээний ерөнхий газрын мэдээллээр нийгмийн халамжийн сангаас 2017 оны эхний 2 сард 162.6 мянган хүнд 20.3 тэрбум төгрөгийн тэтгэвэр, тэтгэмж олгосон нь өмнөх оны мөн үеэс нийгмийн халамжийн тэтгэвэр, тэтгэмж авагчид 13.8 (7.8%) мянгаар буурч, олгосон тэтгэвэр, тэтгэмжийн хэмжээ 3.5 (14.7%) тэрбум төгрөгөөр буурчээ. Нийгмийн халамжийн тэтгэвэрт 2017 оны эхний 2 сард 48.3 мянган хүн хамрагдсан нь өмнөх оны мөн үеэс 5.5 (10.3%) мянгаар буурч, олгосон тэтгэврийн хэмжээ 2.2 (16.4%) тэрбум төгрөгөөр буурсан байна.

Нийгмийн халамжийн үйлчилгээ, хөнгөлөлтөд 2017 оны эхний 2 сард 204.9 мянган хүн хамрагдсаны 81.5 хувь нь нийгмийн халамжийн хөнгөлөлт, нөхцөлт мөнгөн тусламжид хамрагдсан иргэд, 14.4 хувь нь ахмад настан, 2.8 хувь нь хөгжлийн бэрхшээлтэй иргэд, 1.1 хувь нь алдар цолтой ахмад настай иргэд, 0.2 хувь нь нийгмийн халамжийн үйлчилгээнд хамрагдсан иргэд байна. Нийгмийн халамжийн үйлчилгээ болон хөнгөлөлтөд 22.6 тэрбум төгрөг олгосон нь өмнөх оны мөн үеэс 15.7 (2.3 дахин) тэрбум төгрөгөөр өсчээ.

2017 оны эхний 2 сард 18 хүртэлх насны 627.7 мянган хүүхдэд 25.6 тэрбум төгрөгийг (2017 оны 2 дугаар сард 627.7 мянган хүүхдэд 13.1 тэрбум төгрөг олгосныг оруулж тооцсон дүнгээр) хүүхдийн мөнгөн тэтгэмжид олгожээ.





### I.4 Эрүүл мэнд

Улсын хэмжээнд 2017 оны 2 дугаар сард 4741 эх амаржиж, амьд төрсөн хүүхэд 4771 болж, өмнөх оны мөн үеэс амаржсан эх 1375 (22.5%)-аар, амьд төрсөн хүүхэд 1384 (22.5%)-өөр буурсан байна.

Зураг I.7 Амьд төрөлт, сараар, мянган хүн

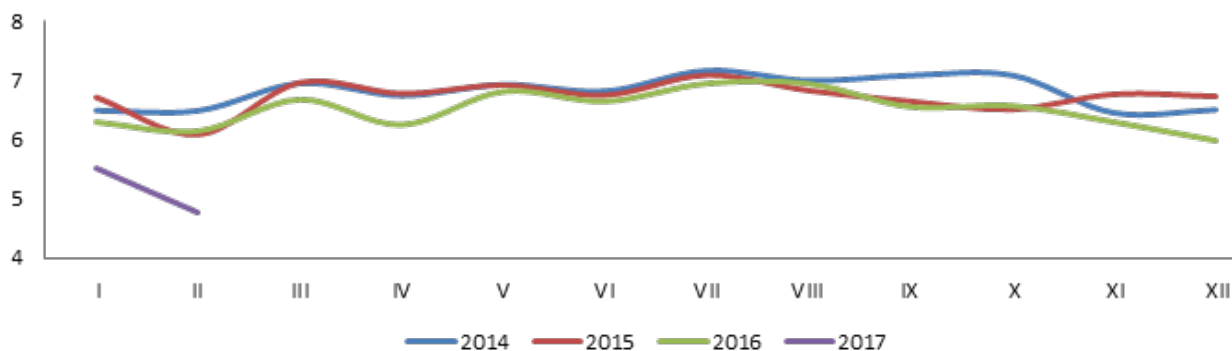

Улсын хэмжээгээр нялхсын эндэгдэл 2017 оны 2 дугаар сард 84 болж, өмнөх оны мөн үеэс 39 (31.7%)-өөр буурч, 5 хүртэлх насны хүүхдийн эндэгдэл 179 болж, 32 (21.8%)-оор өссөн байна.

Зураг I.8 1000 амьд төрөлтөд ногдох нялхсын эндэгдлийн түвшин, сараар

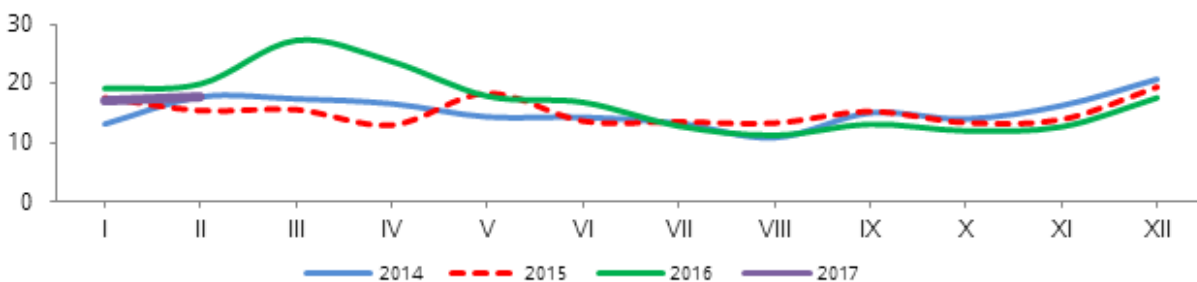

1000 амьд төрөлтөд ногдох нялхсын эндэгдэл 2017 оны 2 дугаар сард 18 болж, өмнөх оны мөн үеэс 2 (11.9%)-оор буурч, тав хүртэлх насны хүүхдийн эндэгдэл 20 болж, өмнөх оны мөн үеэс 4 (16.6%)-өөр буурсан байна.

Эхийн эндэгдэл 2017 оны 2 дугаар сард 1 болж, өмнөх оны мөн үеэс 2 (66.7%)-оор буурсан байна. Харин 100 000 амьд төрөлтөд ногдох эхийн эндэгдэл 2017 оны 2 дугаар сард 21 болж, өмнөх оны мөн үеэс 27.8-аар буурчээ.

Зураг I.9 100 000 амьд төрөлтөд ногдох эхийн эндэгдлийн түвшин, сараар

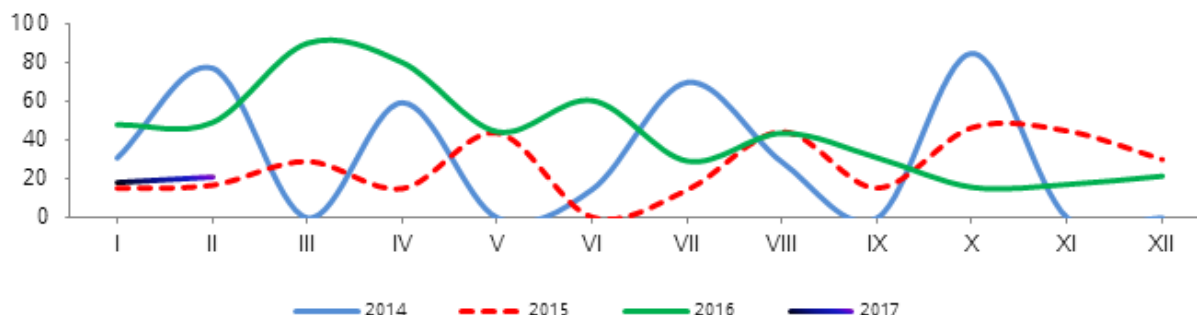

Халдварт өвчнөөр өвчлөгчид 2017 оны 2 дугаар сард 2877 болж, өмнөх оны мөн үеэс 3514 (55.0%)-өөр буурахад улаанбурханаар өвчлөгчид 3437 (99.9%)-гоор, вируст хепатитаар өвчлөгчид 17 (34.7%)-гоор, гар, хөл, амны өвчнөөр өвчлөгчид 87 (28.8%)-гоор, сүрьеэгээр өвчлөгчид 75 (24.6%)-аар, трихомониазаар өвчлөгчид 37 (9.7%)-гоор, гонококкт халдвараар өвчлөгчид 19 (6.0%)-өөр буурсан нь голлон нөлөөлсөн байна. Харин салхин цэцгээр өвчлөгчид 175 (25.3%)-аар, мөөгөнцрөөр өвчлөгчид 13 (11.2%)-аар өссөн байна.

Улаанбурханаар өвчлөгчид 2017 оны 2 дугаар сард 3 болж, өмнөх сараас 1-ээр нэмэгдсэн байна.

Зураг I.10 Халдварт өвчнөөр өвчлөгчид, сараар, мянган хүн

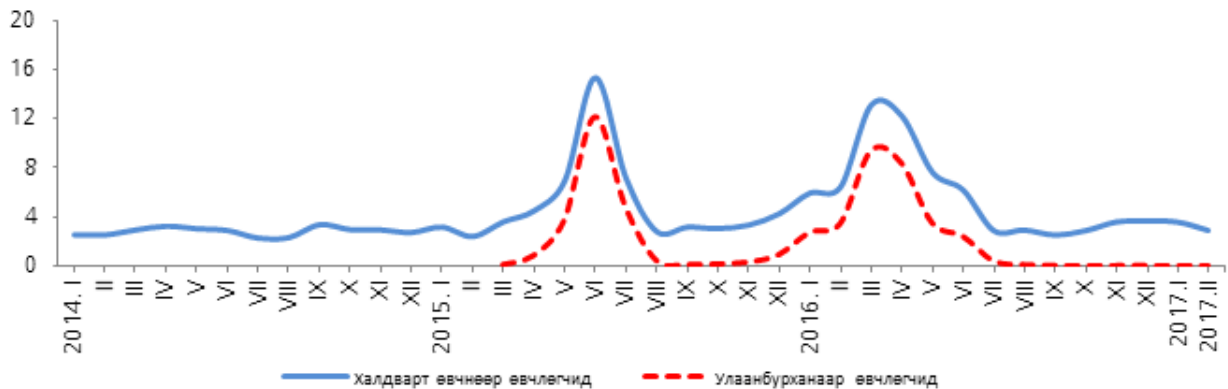

Улаанбаатар хотод 2017 оны 2 дугаар сард ХДХВ/ДОХ-ын 2 тохиолдол илэрч, улсын хэмжээнд бүртгэгдсэн ХДХВ/ДОХ-ын нийт тохиолдол 229 болсон байна.



## I.5 Байгаль орчин

### Цаг уур, агаарын бохирдол

Ус цаг уур, орчны судалгаа, мэдээллийн хүрээлэнгийн мэдээгээр 2017 оны 2 дугаар сард хамгийн их хур тунадас Дорнод аймгийн Халхгол суманд 12.1 мм-т хүрсэн байна. Агаарын үнэмлэхүй их температур Өмнөговь аймгийн Даланзадгад суманд 11.4 хэм, үнэмлэхүй бага температур Увс аймгийн Тэс суманд -43.0 хэмд хүрлээ. Салхины үнэмлэхүй их хурд Баян-Өлгий аймгийн Өлгий суманд түр зуур 22м/с хүрсэн байна.

Чанарын стандарт дахь хүлцэх агууламжаас азотын давхар ислийн хоногийн дундаж хүлцэх агууламж 2017 оны 2 дугаар сард Улаанбаатар хотын Баруун 4 зам болон 13-р хороолол орчимд 28 удаа, Толгойт болон Телевиз орчимд 19 удаа, Хархорин зах болон Амгалан орчимд 17 удаа, 32-ын тойрог орчимд 15 удаа, Ургах наран хороолол орчимд 9 удаа, 1-р хороолол орчимд 6 удаа, Офицеруудын ордон орчимд 4 удаа, Нисэх орчимд 2 удаа, хүхэрлэг хийн хоногийн дундаж хүлцэх агууламж Телевиз орчимд 23 удаа, 13-р хороолол, Толгойт болон Амгалан орчимд тус бүр 22 удаа, 32-ын тойрог орчимд 14 удаа, Ургах наран хороолол орчимд 7 удаа, Баруун 4 зам орчимд 6 удаа, 1-р хороолол орчимд 3 удаа, Офицеруудын ордон болон Хархорин захын орчимд 1 удаа, 10 микроноос бага хэмжээтэй тоосны хүлцэх агууламж 32-ын тойрог орчимд 26 удаа, Баруун 4 зам орчимд 25 удаа, 13-р хороолол, Хархорин зах, Толгойт, Телевиз болон Амгалан орчимд тус бүр 23 удаа, Нисэх орчимд 14 удаа, Мишээл экспо төв, 1-р хороолол болон Ургах наран хороолол орчимд тус бүр 6 удаа, 2.5 микроноос бага хэмжээтэй тоосны хүлцэх агууламж Толгойт орчимд 28 удаа, Баруун 4 зам орчимд

26 удаа, Телевиз орчимд 25 удаа, Амгалан орчимд 24 удаа, 13-р хороолол орчимд 22 удаа, Нисэх орчимд 19 удаа давсан байна.

Зураг I.11 Улаанбаатар хотын агаар дахь хүхэрлэг хийн агууламж, 8 харуулын дундаж, сараар, (мг/м3)

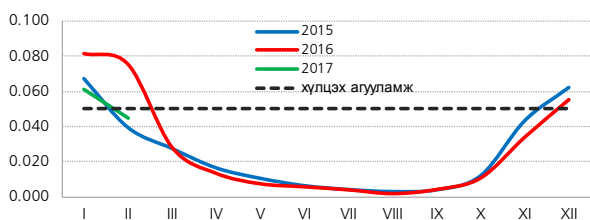

Зураг I.12 Улаанбаатар хотын агаар дахь азотын давхар ислийн агууламж, 8 харуулын дундаж, сараар, (мг/м3)

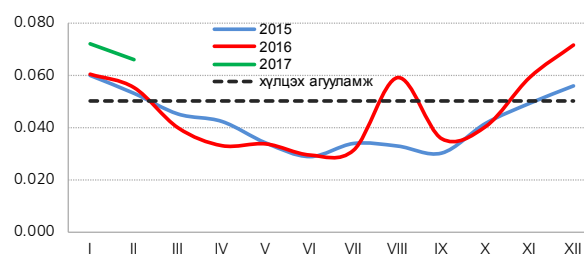

Зураг I.13 Улаанбаатар хотын агаар дахь 10 микроноос бага хэмжээтэй тоосны агууламж, 8 харуулын дундаж, сараар, (мг/м3)

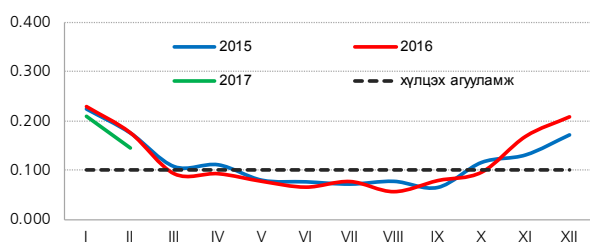

Зураг I.14 Улаанбаатар хотын агаар дахь 2.5 микроноос бага хэмжээтэй тоосны агууламж, 8 харуулын дундаж, сараар, (мг/м3)

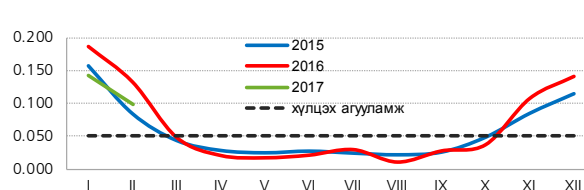

### Аюулт үзэгдэл, осол

Аюулт үзэгдэл, ослын тохиолдол 2017 оны эхний 2 сард 673 болж, өмнөх оны мөн үеэс 132 (16.4%) оор буурав. Объектын түймэр 600 удаа гарч, өмнөх оны мөн үеэс 141 (19.0%) ээр буурав. Мал, амьтны халдварт галзуу өвчин 13 удаа, хонины цэцэг өвчин 32 удаа бүртгэгдэж, объектын түймрийн улмаас 4 хүн, бичил уурхайн нурангийн ослын улмаас 3 хүн, усны ослын улмаас 1 хүн амь насга алдаж, 8.3 мянган толгой мал, тэжээвэр амьтан хорогдлоо.

Аюулт үзэгдэл, ослын улмаас 5667.4 сая төгрөгийн хохирол учирч, 48.7 сая төгрөг зарцуулсан байна.



Хүснэгт 1.1 Аюулт үзэгдэл, осол, жил бүрийн 1 дүгээр сарын байдлаар<sup>1</sup>

Үзүүлэлт	2014 I-II	2015 I-II	2016 I-II	2017 I-II	2017 I-II / 2016 I-II %
Аюулт үзэгдэл, ослын тохиолдол	939	929	805	673	83.6
Аюулт үзэгдэл, ослын улмаас амь насга алдсан хүн	23	23	6	8	133.3
Шатсан гэр, орон сууц	536	382	380	328	86.3
Аюулт үзэгдлийн улмаас хорогдсон, устгасан мал, тэжээвэр амьтан, толгой	3 197	320	250 147	8 344	3.3
Объектын түймэр	887	852	741	600	81.0
Учирсан хохирлын хэмжээ, тэрбум төгрөг	3.3	2.9	7.7	5.7	73.1

<sup>1</sup> Засгийн газрын тохируулагч агентлаг Онцгой байдлын ерөнхий газрын мэдээлэл



### 1.6 Гэмт хэрэг

Улсын хэмжээгээр 2017 оны эхний 2 сард 4778 гэмт хэрэг бүртгэгдсэн нь өмнөх оны мөн үеэс 16 (0.3 %)-аар өсчээ. Өмнөх оны мөн үеэс нийт гэмт хэрэг өсөхөд хүний амь бие, эрүүл мэндийн эсрэг 171 (11.8%), тээврийн хэрэгслийн хөдөлгөөний аюулгүй байдал, ашиглалтын журмын эсрэг 31 (14.0%), захиргааны журмын эсрэг 26 (81.3%), хүн амын эрүүл мэндийн эсрэг гэмт хэрэг 22 (64.7%)-оор өссөн нь голлон нөлөөлөв.

Зураг 1.16 Бүртгэгдсэн гэмт хэрэг, сараар

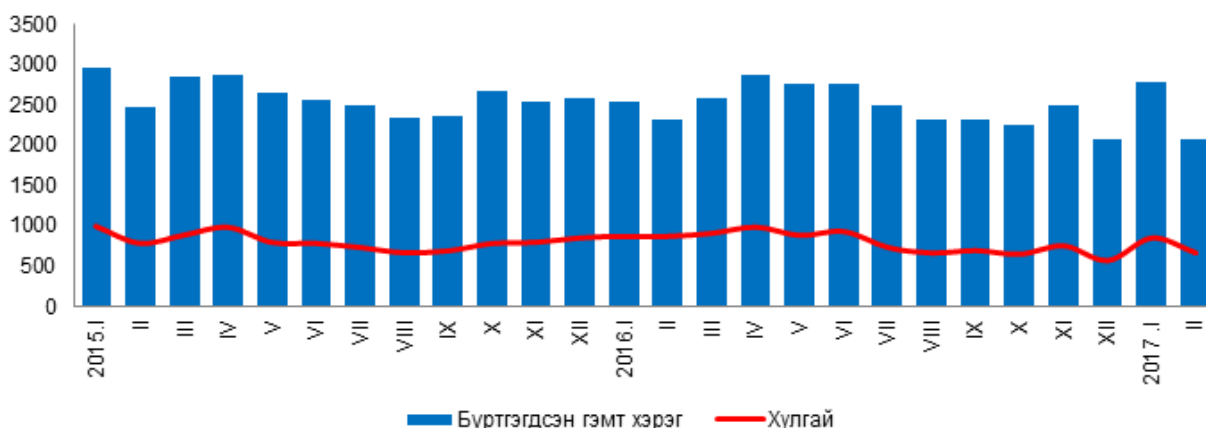

Хүүхэд оролцсон гэмт хэрэг 2017 оны эхний 2 сард өмнөх оны мөн үеэс 16 (12.4%), эмэгтэй хүн оролцсон хэрэг 45 (8.9%), согтуугаар үйлдэгдсэн хэрэг 59 (6.2%)-өөр өсч, харин бүлэглэн үйлдэгдсэн хэрэг 20 (5.9%)-оор буурчээ.

18, түүнээс дээш насны 10 000 хүнд ногдох гэмт хэрэг 2017 оны эхний 2 сард улсын дунджаар 24 болж, өмнөх оны мөн үеэс 1 (4.3%)-ээр өссөн байна.

Гэмт хэргийн улмаас учирсан хохирол 2017 оны эхний 2 сард 65.9 тэрбум төгрөг, нөхөн төлүүлсэн хохирлын хэмжээ 25.7 тэрбум төгрөг болж, өмнөх оны мөн үеэс учирсан хохирол 53.9 (5.5 дахин) тэрбум төгрөг, нөхөн төлүүлсэн хохирол 22.4 (7.8 дахин) тэрбум төгрөгөөр өссөн байна.

Зураг 1.17 Учирсан хохирол, нөхөн төлүүлэлт, сараар

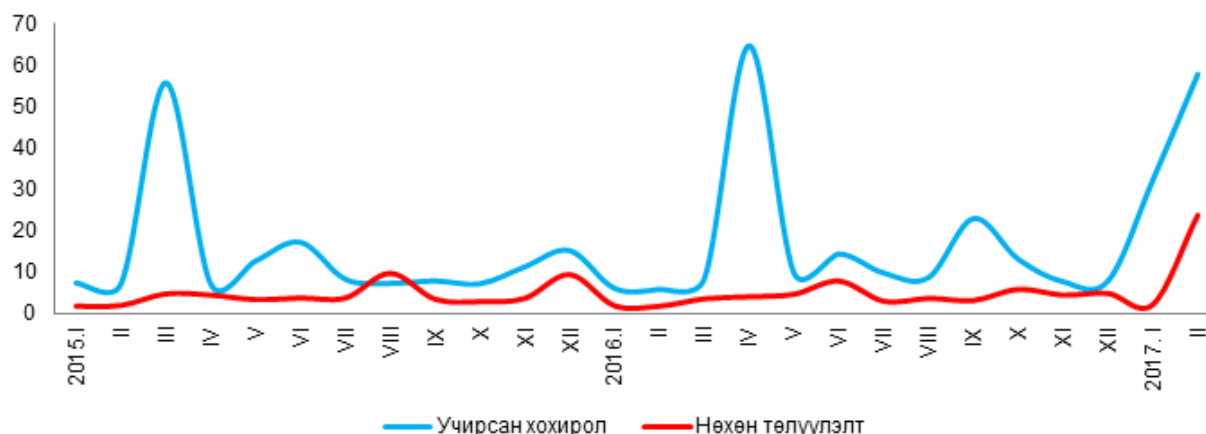

Гэмт хэргийн улмаас 2017 оны эхний 2 сард 1825 хүн гэмтэж, 216 хүн нас барсан нь өмнөх оны мөн үеэс гэмтсэн хүн 161 (9.7%), нас барсан хүн 53 (32.5%)-аар нэмэгдсэн байна.

Зураг 1.18 Гэмт хэргийн улмаас хохирсон нийт хүн, үүнээс гэмтсэн, нас барсан хүн, сараар

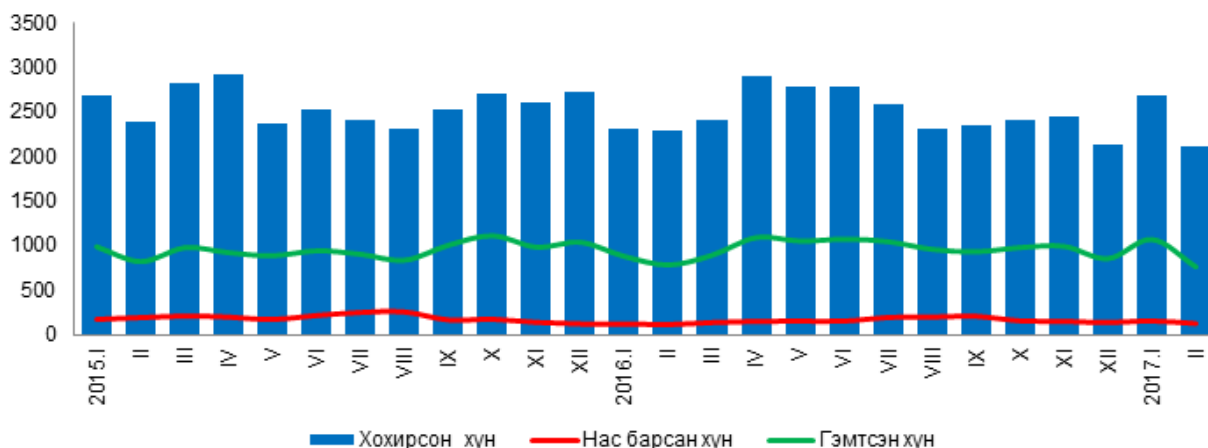

Гэмт хэргийн улмаас хохирсон иргэд 2017 оны эхний 2 сард 4.7 мянга болж, 234 (5.0%) нь 18 хүртэлх насны хүүхэд, 1849 (39.1%) нь эмэгтэйчүүд байна.

Улсын хэмжээгээр 2017 оны эхний 2 сард 14.1 мянган хүн эрүүлжүүлэгдэж, 1397 хүн баривчлагдсан нь өмнөх оны мөн үеэс эрүүлжүүлэгдсэн хүн 1208 (7.9%)-аар буурч, баривчлагдсан хүн 501(55.9%)-ээр өссөн байна.



Гэр бүлийн хүчирхийллийн улмаас үйлдэгдсэн 277 хэрэг бүртгэгдсэн нь өмнөх оны мөн үеэс 13 (4.5 %) -аар буурсан байна. Гэр бүлийн хүчирхийллийн улмаас үйлдэгдсэн хэрэг 2017 оны 2 дугаар сард 125 болж, өмнөх сараас 26 (17.2%)-гаар буурсан байна.

Малын хулгайн гэмт хэрэг 257 бүртгэгдсэн нь нийт бүртгэгдсэн хэргийн 5.4 хувийг эзэлж, өмнөх оны мөн үеэс 90 (53.9%)-ээр өссөн байна. Харин малын хулгайн гэмт хэрэг 2017 оны 2 дугаар сард 110 болж, өмнөх сараас 37 (25.2%)-оор буурчээ.

## II. ЭДИЙН ЗАСГИЙН ҮЗҮҮЛЭЛТ



### II.1 Мөнгө, зээл, үнэт цаас

Мөнгөний нийлүүлэлт (M2) 2017 оны 2 дугаар сарын эцэст 12.3 их наяд төгрөг болж, өмнөх сараас 380.0 (3.2%) тэрбум төгрөг, өмнөх оны мөн үеэс 2249.7 (22.5%) тэрбум төгрөгөөр өсчээ.

Хүснэгт II.1 Мөнгөний зарим үндсэн үзүүлэлт, сарын эцэст, тэрбум төгрөг

Үзүүлэлт	2015		2016		2017	
	II	II	I	II	I	II
Мөнгөний нийлүүлэлт, M2	10 229.2	10 011.0	11 880.7	12 260.7		
Жилийн өөрчлөлт, хувиар	-0.8	1.6	20.6	22.5		
Сарын өөрчлөлт, хувиар	3.9	-2.1	-1.6	3.2		
Нийт хадгаламж	7 514.1	7 433.5	8 440.3	8 693.6		
Жилийн өөрчлөлт, хувиар	-0.6	1.9	15.7	17.0		
Сарын өөрчлөлт, хувиар	8.3	-1.1	-1.3	3.0		
Төгрөгийн хадгаламж	5 366.4	5 368.7	5 894.8	6 287.0		
Жилийн өөрчлөлт, хувиар	0.0	1.1	11.0	17.1		
Сарын өөрчлөлт, хувиар	9.1	0.0	2.2	6.7		
Валютын хадгаламж	2 147.6	2 064.8	2 545.5	2 406.7		
Жилийн өөрчлөлт, хувиар	-2.1	4.1	28.3	16.6		
Сарын өөрчлөлт, хувиар	6.2	-3.9	-8.5	-5.5		

Мөнгөний нийлүүлэлт 2017 оны 2 дугаар сард өмнөх сараас 380.0 тэрбум төгрөгөөр өсөхөд валютын хадгаламж 138.9 тэрбум төгрөг, валютын харилцах 66.6 тэрбум төгрөгөөр буурсан хэдий ч төгрөгийн хадгаламж 392.2 тэрбум төгрөг, хадгаламжийн байгууллагаас гадуурхи мөнгө 158.4 тэрбум төгрөг, төгрөгийн харилцах 34.9 тэрбум төгрөгөөр өссөн нь нөлөөллөө.

Гүйлгээнд гаргасан бэлэн мөнгө 2017 оны 2 дугаар сарын эцэст 944.7 тэрбум төгрөг болж, өмнөх сараас 208.6 (28.3%) тэрбум төгрөг, өмнөх оны мөн үеэс 289.2 (44.1%) тэрбум төгрөгөөр өсчээ.

Аж ахуйн нэгж, байгууллага, иргэдэд олгосон нийт зээлийн өрийн үлдэгдэл 2017 оны 2 дугаар сарын эцэст 12.7 их наяд төгрөг болж, өмнөх сараас 331.7 (2.7%) тэрбум төгрөг, өмнөх оны мөн үеэс 1075.0 (9.2%) тэрбум төгрөгөөр өсчээ.

Хугацаа хэтэрсэн зээлийн өрийн үлдэгдэл 2017 оны 2 дугаар сарын эцэст 1052.1 тэрбум төгрөг болж, өмнөх сараас 106.4 (11.3%) тэрбум төгрөг, өмнөх оны мөн үеэс 61.5 (6.2%) тэрбум төгрөгөөр өсчээ. Хугацаа хэтэрсэн зээлийн өрийн үлдэгдэл нийт зээлийн өрийн үлдэгдлийн 8.3 хувийг эзэлж, өмнөх сараас 0.7 пунктээр өсч, өмнөх оны мөн үеэс 0.2 пунктээр буурчээ.

Банкны системийн хэмжээгээр чанаргүй зээл 2017 оны 2 дугаар сарын эцэст 1187.0 тэрбум төгрөг болж, өмнөх сараас 130.8 (12.4%) тэрбум төгрөг, өмнөх оны мөн үеэс 275.9 (30.3%) тэрбум төгрөгөөр өссөн байна. Чанаргүй зээл нийт зээлийн өрийн үлдэгдлийн 9.3 хувийг эзэлж, өмнөх сараас 0.8 пункт, өмнөх оны мөн үеэс 1.5 пунктээр нэмэгдсэн байна.

Зураг II.1 Чанаргүй зээл, сарын эцэст, тэрбум төгрөг

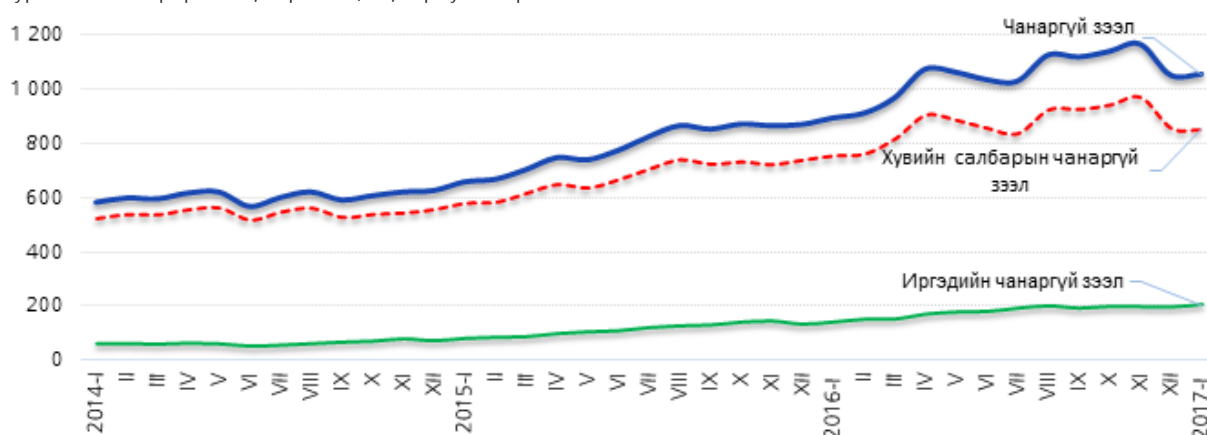



Үнэт цаасны арилжаагаар 2017 оны 2 дугаар сард 54.3 тэрбум төгрөгийн гүйлгээ хийж, 1.7 сая ширхэг үнэт цаас арилжсан нь өмнөх оны мөн үеэс гүйлгээ 34.9 (2.8 дахин) тэрбум төгрөг, өмнөх сараас 16.6 (44.0%) тэрбум төгрөгөөр өсчээ. Арилжсан үнэт цаас өмнөх оны мөн үеэс 0.7 (69.4%) сая ширхгээр өсч, өмнөх сараас 24.3 (93.6%) сая ширхгээр буурчээ.

Засгийн газрын үнэт цаасны хоёрдогч зах зээлийн арилжаагаар 2017 оны 2 дугаар сард 23.9 тэрбум төгрөгийн гүйлгээ хийсэн нь өмнөх оны мөн үеэс 17.9 (3.9 дахин) тэрбум төгрөгөөр, өмнөх сараас 22.7 (19.2 дахин) тэрбум төгрөгөөр өссөн байна.

Хөрөнгийн зах зээлийн чиг хандлагыг илэрхийлэх ТОП-20 дундаж индекс 2017 оны 2 дугаар сард 12122.2 нэгж болж, өмнөх сараас 115.5 нэгжээр буурч, өмнөх оны мөн үеэс 328.0 нэгжээр өсчээ. Хөрөнгийн зах зээлд үйл ажиллагаа явуулж байгаа хувьцаат компаниудын үнэт цаасны зах зээлийн нийт үнэлгээ 2017 оны 2 дугаар сард 1525.4 тэрбум төгрөг болж, өмнөх сараас 83.4 (5.8%) тэрбум төгрөгөөр өсчээ.

Зураг II.2 ТОП-20 индекс, сарын дундаж, нэгжээр

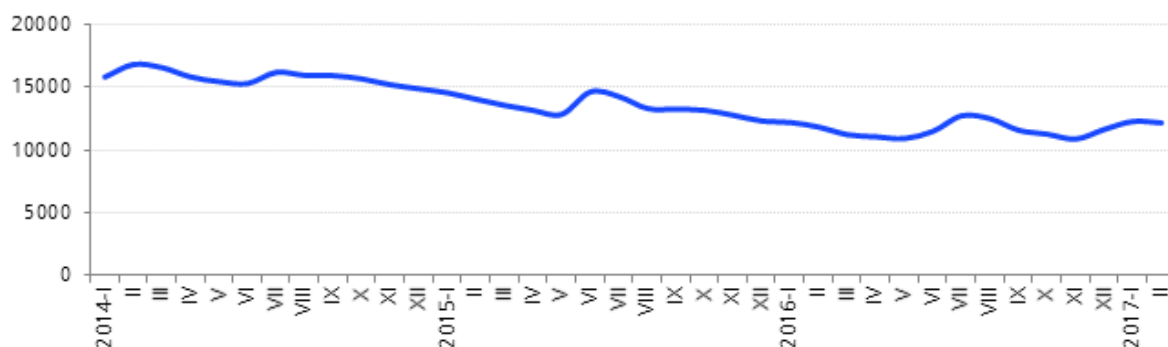

Төгрөгийн ам.доллартай харьцах, Монголбанкны нэрлэсэн дундаж ханш 2017 оны 2 дугаар сард 2478.29 төгрөг болж, өмнөх оны мөн үеэс 454.04 (22.4%) төгрөгөөр суларчээ. Харин өмнөх сараас 0.4 хувиар чангарсан байна.

Төгрөгийн юаньтай харьцах, Монголбанкны нэрлэсэн дундаж ханш 2017 оны 2 дугаар сард 360.52 төгрөг болж, өмнөх оны мөн үеэс 51.2 (16.6%) төгрөгөөр суларч, өмнөх сараас 0.1 хувиар чангарсан байна.

Төгрөгийн рубльтэй харьцах, Монголбанкны нэрлэсэн дундаж ханш 2017 оны 2 дугаар сард 42.43 төгрөг болж, өмнөх оны мөн үеэс 16.06 (60.9%) төгрөг, өмнөх сараас 2.0 хувиар суларсан байна.

Хүснэгт II.2 Валютын ханш, Монголбанкны төгрөгийн валюттай харьцах нэрлэсэн ханш, сарын дундаж, төгрөг

Үзүүлэлт	2015	2016	2017	
	II	II	I	II
Америк доллар	1 961.75	2 024.25	2 488.38	2478.29
Жилийн өөрчлөлт, хувиар	12.0	3.2	24.2	22.4
Сарын өөрчлөлт, хувиар	1.5	1.0	0.2	-0.4
Евро	2 228.84	2 241.40	2 642.58	2 639.10
Жилийн өөрчлөлт, хувиар	-6.8	0.6	21.5	17.7
Сарын өөрчлөлт, хувиар	-0.8	3.0	0.9	-0.1
Юань	313.78	309.32	360.78	360.52
Жилийн өөрчлөлт, хувиар	-38.9	-1.4	18.4	16.6
Сарын өөрчлөлт, хувиар	1.3	1.5	0.6	0.1
Рубль	30.34	26.37	41.58	42.43
Жилийн өөрчлөлт, хувиар	8.9	-13.1	60.1	60.9
Сарын өөрчлөлт, хувиар	0.9	1.5	3.9	2.0





## II.2 Улсын нэгдсэн төсөв

Улсын нэгдсэн төсвийн тэнцвэржүүлсэн орлого, тусламжийн нийт хэмжээ 2017 оны эхний 2 сард 963.4 тэрбум төгрөг, зарлага, эргэж төлөгдөх цэвэр зээлийн нийт хэмжээ 1175.1 тэрбум төгрөг болж, улсын нэгдсэн төсвийн тэнцвэржүүлсэн нийт тэнцэл 211.7 тэрбум төгрөгийн алдагдалтай гарлаа. Улсын нэгдсэн төсвийн тэнцвэржүүлсэн тэнцлийн алдагдал өмнөх оны мөн үеэс 46.7 тэрбум төгрөгөөр буурахад орлогын өсөлт зарлагын өсөлтөөс 14.4 пунктээр илүү байгаа нь нөлөөлжээ.

Зураг II.3 Улсын нэгдсэн төсвийн тэнцвэржүүлсэн орлого, зарлага, тэнцэл, жил бүрийн эхний 2 сард, тэрбум төгрөг

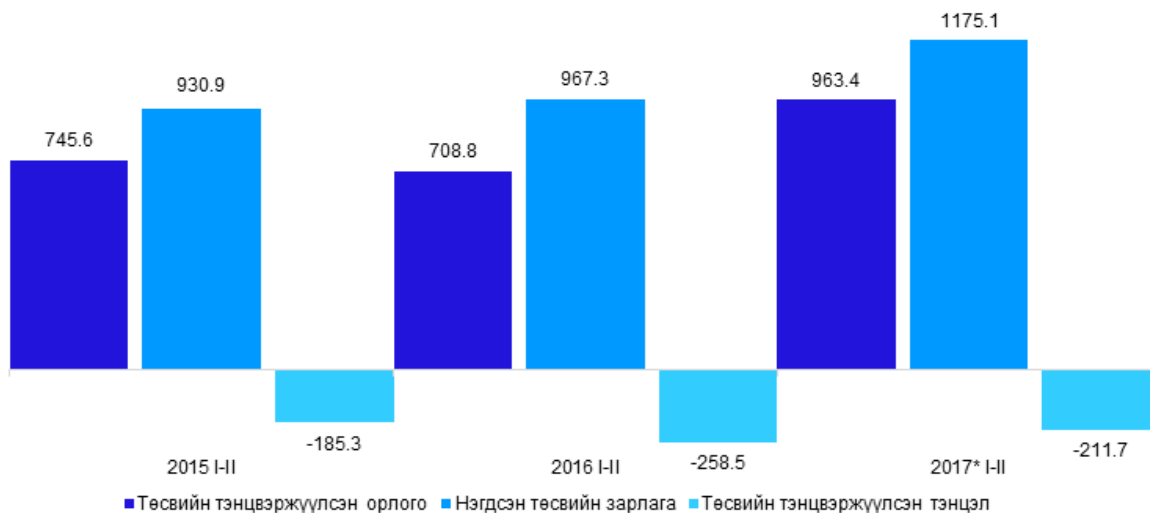

\*Урьдчилсан гүйцэтгэл

Татварын нийт орлого 819.9 тэрбум төгрөг болж, өмнөх оны мөн үеэс 192.5 (30.7%) тэрбум төгрөгөөр өсөхөд онцгой албан татварын орлого 20.0 (23.1%) тэрбум төгрөгөөр буурсан хэдий ч орлогын албан татвар 143.6 (2.3 дахин) тэрбум төгрөг, бусад татвар, төлбөр хураамжийн орлого 23.3 (42.9%) тэрбум төгрөг, гадаад үйл ажиллагааны орлого 21.5 (66.1%) тэрбум төгрөгөөр өссөн нь голлон нөлөөлсөн байна.

Улсын нэгдсэн төсвийн орлогын 79.3 хувийг татварын орлого, 13.9 хувийг татварын бус орлого, 5.6 хувийг ирээдүйн өв сангийн орлого, 1.2 хувийг тогтворжуулалтын сангийн орлого эзэлж байна.

Улсын нэгдсэн төсвийн зарлага, эргэж төлөгдөх цэвэр зээлийн нийт хэмжээ 2017 оны эхний 2 сард 1175.1 тэрбум төгрөг болж, өмнөх оны мөн үеэс 207.8 (21.5%) тэрбум төгрөгөөр өсөхөд урсгал зардал 142.2 (16.3%) тэрбум төгрөг, хөрөнгийн зардал 34.6 (38.9%) тэрбум төгрөг, эргэж төлөгдөх төлбөрийг хассан цэвэр зээл 31.0 тэрбум төгрөгөөр өссөн нь нөлөөлсөн байна.

Улсын нэгдсэн төсвийн зарлага, эргэж төлөгдөх цэвэр зээлийн нийт дүнд урсгал зардал 86.5 хувь, хөрөнгийн зардал 10.5 хувь, эргэж төлөгдөх төлбөрийг хассан цэвэр зээл 3.0 хувийг эзэлж, өмнөх оны мөн үеэс урсгал зардлынх 3.9 пунктээр буурч, эргэж төлөгдөх төлбөрийг хассан цэвэр зээлийнх 2.6 пункт, хөрөнгийн зардлынх 1.3 пунктээр өссөн байна.





### II.3 Төлбөрийн тэнцэл

Төлбөрийн тэнцлийн урсгал данс 2016 оны урьдчилсан гүйцэтгэлээр 449.0 сая ам.долларын алдагдалтай гарахад барааны тэнцэл 1330.9 сая ам.долларын ашигтай гарсан хэдий ч үйлчилгээний тэнцэл 1143.1 сая ам.доллар, анхдагч орлогын данс 832.3 сая ам.долларын алдагдалтай гарсан нь голлон нөлөөлсөн байна.

Үйлчилгээний орлого 2016 онд 801.3 сая ам.доллар, зарлага 1944.4 сая ам.доллар, үйлчилгээний тэнцэл 1143.1 сая ам.долларын алдагдалтай гарч, алдагдал өмнөх оны мөн үеэс 427.7(59.8%) сая ам.доллараар өссөн байна. Үүнд бизнесийн бусад үйлчилгээний алдагдал 243.4 сая ам.доллар, санхүүгийн үйлчилгээнийх 147.1 сая ам.доллараар өссөн нь голлон нөлөөлжээ.

Зураг II.4 Бараа, үйлчилгээний орлого, зарлага, тэнцэл, жил бүрийн эцэст, сая америк доллараар

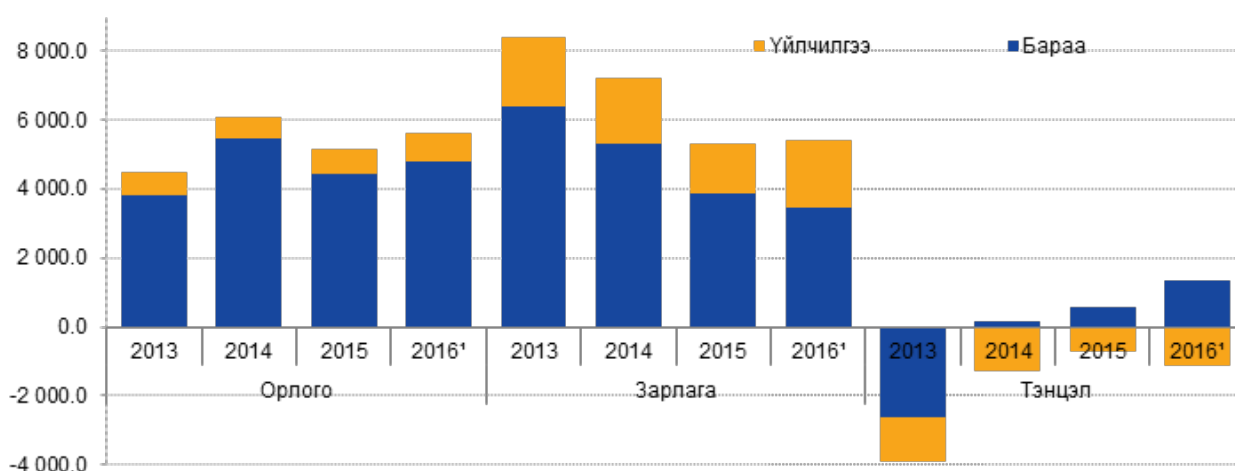

<sup>1</sup>Урьдчилсан гүйцэтгэл

Хөрөнгийн данс 2016 онд 92.3 сая ам.долларын ашигтай гарч, өмнөх оны мөн үеэс 23.3(20.2%) сая ам.доллараар буурчээ.

Санхүүгийн дансны тэнцэл 2016 онд 615.0 сая ам.долларын ашигтай буюу гадаад эх үүсвэрээс цэвэр дүнгээр зээллэгтэй гарч, өмнөх оны мөн үеэс 173.0(22.0%) сая ам.доллараар буурсан байна.

Нөөц хөрөнгө 2016 онд 18.2 сая ам.доллар болж, өмнөх оны мөн үеэс 249.9(93.2%) сая ам.доллараар буурсан байна.





## II.4 Гадаад худалдаа

Монгол Улс 2017 оны эхний 2 сард дэлхийн 111 оронтой худалдаа хийж, гадаад худалдааны нийт бараа эргэлт 1.3 тэрбум ам.доллар, үүнээс экспорт 825.3 сая ам.доллар, импорт 491.0 сая ам.доллар байна.

Зураг II.5 Экспорт, импорт, тэнцэл, сараар, сая америк доллар

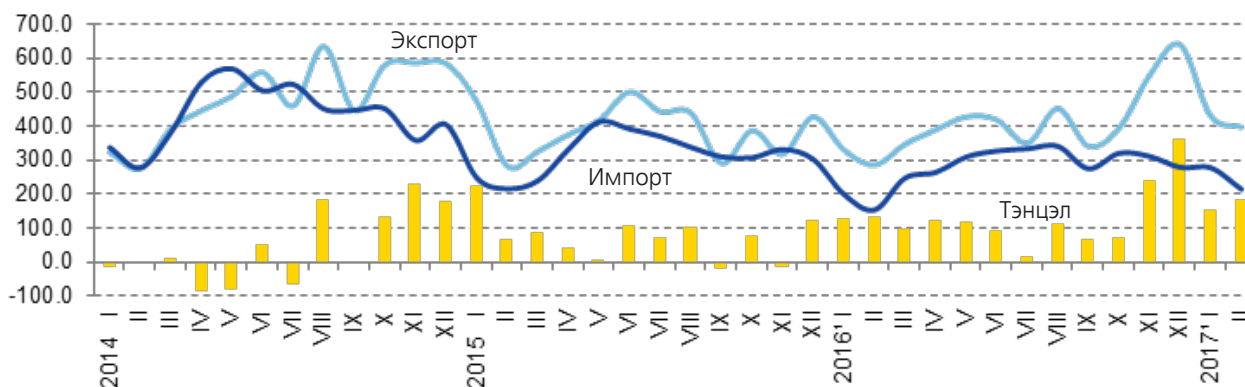

<sup>1</sup> Урьдчилсан гүйцэтгэл

Нийт бараа эргэлтийн хэмжээ өмнөх оны мөн үеэс 350.9 (36.3%) сая ам.доллар, үүнээс экспорт 212.0 (34.6%) сая америк доллараар, импорт 138.9 (39.5%) сая ам.доллараар өссөн байна.

Гадаад худалдааны тэнцэл 2016 оны эхний 2 сард 261.2 сая ам.долларын ашигтай гарч байсан бол 2017 оны эхний 2 дугаар сард өмнөх оны мөн үеэс 73.1 сая ам.доллараар нэмэгдэж, 334.2 сая ам.долларт хүрчээ.

Экспорт 2017 оны эхний 2 сард өмнөх оны мөн үеэс 212.0 (34.6%) сая ам.доллараар өсөхөд үнэт чулуу, металл гоёлын зүйлийн экспорт 33.0 сая ам.доллар, авто, агаарын тээврийн хэрэгслийн экспорт 31.7 сая ам.доллараар буурсан хэдий ч эрдэс бүтээгдэхүүний экспорт 265.1 сая ам.доллар, үүнээс нүүрсний экспорт 283.4 сая ам.доллараар өссөн нь голлон нөлөөлсөн байна.

Импорт өмнөх оны мөн үеэс 138.9 (39.5%) сая ам.доллараар өсөхөд эрдэс бүтээгдэхүүний импорт 56.0 сая ам.доллар, үүнээс дизелийн түлш 29.9 сая ам.доллар, автобензин 12.7 сая ам.доллараар, машин, механик төхөөрөмж, цахилгаан хэрэгсэл, тэдгээрийн сэлбэг, эд анги 41.0 сая ам.доллараар өссөн нь голлон нөлөөлжээ.

Хүснэгт II.3 Экспорт, импорт, зарим барааны бүлгээр, сая америк доллар

Үзүүлэлт	2015 I-II	2016 <sup>1</sup> I-II	2017 <sup>1</sup> I-II	2017 <sup>1</sup> I-II 2016 <sup>1</sup> I-II %
<b>Экспорт</b>	<b>753.2</b>	<b>613.3</b>	<b>825.3</b>	<b>134.6</b>
Эрдэс бүтээгдэхүүн	580.5	462.6	727.8	157.3
Үүнээс: Нүүрс	65.5	43.9	327.4	7.52
Үндсэн төмөрлөг, түүгээр хийсэн зүйлс	10.3	10.7	17.2	161.3
Түүхий болон боловсруулсан арьс, шир	8.7	10.1	7.6	75.4
Нэхмэл, нэхмэл бүтээгдэхүүн	16.5	14.5	21.1	145.7
Үнэт чулуу, металл, гоёлын зүйлс	98.0	63.8	30.8	48.2
<b>Импорт</b>	<b>462.4</b>	<b>352.1</b>	<b>491.0</b>	<b>139.5</b>
Эрдэс бүтээгдэхүүн	130.2	72.6	128.6	177.1
Үүнээс: Автобензин	48.3	24.3	37.0	152.3
Дизелийн түлш	51.5	23.5	53.4	2.32
Авто, агаар, усан замын тээврийн хэрэгсэл, тэдгээрийн сэлбэг	43.3	39.3	56.1	142.8
Машин, механик төхөөрөмж	81.2	70.8	111.8	158.0

<sup>1</sup> Урьдчилсан гүйцэтгэл

<sup>2</sup> Дахин их

Эрдэс бүтээгдэхүүн, нэхмэл, нэхмэл бүтээгдэхүүн, үнэт, хагас үнэт чулуу, металл гоёлын зүйлсийн экспорт нийт экспортын 94.5 хувийг эзэлж байгаа бол импортын 60.4 хувийг эрдэс бүтээгдэхүүн, машин тоног төхөөрөмж, цахилгаан хэрэгсэл, авто, агаар, усан замын тээврийн хэрэгсэл, тэдгээрийн эд ангийн импорт эзэлж байна.

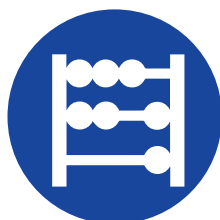

## II.5 Үнэ

Хэрэглээний бараа, үйлчилгээний үнэ улсын хэмжээнд 2017 оны 2 дугаар сард өмнөх сараас 0.9 хувь, өмнөх оны жилийн эцсээс болон өмнөх оны мөн үеэс тус бүр 2.1 хувиар өссөн байна.

Зураг II.6 Хэрэглээний үнийн улсын индекс (өмнөх оны 12 дугаар сар =100), хувь

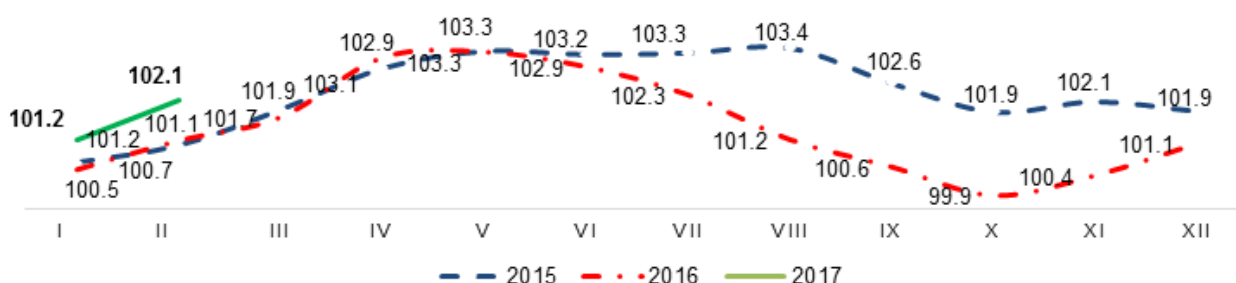

Хэрэглээний бараа, үйлчилгээний үнэ 2017 оны 2 дугаар сард өмнөх оны мөн үеэс 2.1 хувиар өсөхөд хүнсний бараа, ундаа, усны бүлгийн үнэ дүнгээрээ 2.0 хувь (сүү, сүүн бүтээгдэхүүн, өндөгний дэд бүлгийн үнэ 5.8 хувь), орон сууц, ус, цахилгаан, түлшний бүлгийн үнэ дүнгээрээ 2.6 хувь, хувцас, бөс бараа, гутлын бүлгийнх 1.3 хувиар өссөн нь голлон нөлөөлсөн байна.

Хүснэгт II.4 Хэрэглээний бараа, үйлчилгээний үнийн индекс, 2017 оны 2 дугаар сард

Бараа, үйлчилгээний бүлэг	Жин	Хувь		
		2017 II 2016 II	2017 II 2016 XII	2017 II 2017 I
<b>Ерөнхий индекс</b>	<b>100.0</b>	<b>102.1</b>	<b>102.1</b>	<b>100.9</b>
Хүнсний бараа, ундаа, ус	29.3	102.0	106.4	102.6
Согтууруулах ундаа, тамхи	3.2	103.4	100.5	100.3
Хувцас, бөс бараа, гутал	16.1	101.3	100.3	100.1
Орон сууц, ус, цахилгаан, түлш	12.3	102.6	100.9	100.6
Гэр ахуйн тавилга, бараа	4.7	101.9	100.8	100.3
Эм, тариа, эмнэлгийн үйлчилгээ	3.6	104.9	101.5	100.5
Тээвэр	12.2	101.5	100.8	100.5
Холбооны хэрэгсэл, шуудангийн үйлчилгээ	4.4	100.2	100.0	100.0
Амралт, чөлөөт цаг, соёлын бараа, үйлчилгээ	2.8	99.4	99.1	99.4
Боловсролын үйлчилгээ	4.7	102.5	100.0	100.0
Зочид буудал, нийтийн хоол, дотуур байрны үйлчилгээ	2.6	100.7	99.4	99.4
Бусад бараа, үйлчилгээ	4.1	105.1	102.2	100.9

Хэрэглээний бараа, үйлчилгээний үнэ өмнөх оны жилийн эцсээс 2.1 хувиар өсөхөд хүнсний бараа, ундаа, усны бүлгийн үнэ дүнгээрээ 6.4 хувиар (мах, махан бүтээгдэхүүний дэд бүлгийн үнэ 17.3 хувь) өссөн нь голлон нөлөөллөө.

Хэрэглээний бараа, үйлчилгээний үнэ 2017 оны 2 дугаар сард өмнөх сараас 0.9 хувиар өсөхөд хүнсний бараа, ундаа, усны бүлгийн үнэ дүнгээрээ 2.6 хувиар (мах, махан бүтээгдэхүүний дэд бүлгийн үнэ 5.6 хувь, сүү, сүүн бүтээгдэхүүний дэд бүлгийн үнэ 5.2 хувь) өссөн нь голлон нөлөөлсөн байна.

Хэрэглээний бараа, үйлчилгээний үнэ 2017 оны 2 дугаар сард өмнөх сараас Өвөрхангай, Өмнөговь аймагт 0.1-0.2 хувиар буурч, Улаанбаатар хот болон бусад 19 аймагт 0.1-2.3 хувиар өсчээ. Өвөрхангай аймагт 0.2 хувиар буурч, Сэлэнгэ аймагт 2.3 хувиар өссөн нь хамгийн өндөр үзүүлэлт байна.

Зураг II.7 Хэрэглээний үнийн индекс, хувь, аймаг, нийслэлээр 2017 оны 2 дугаар сард (өмнөх сар = 100%)

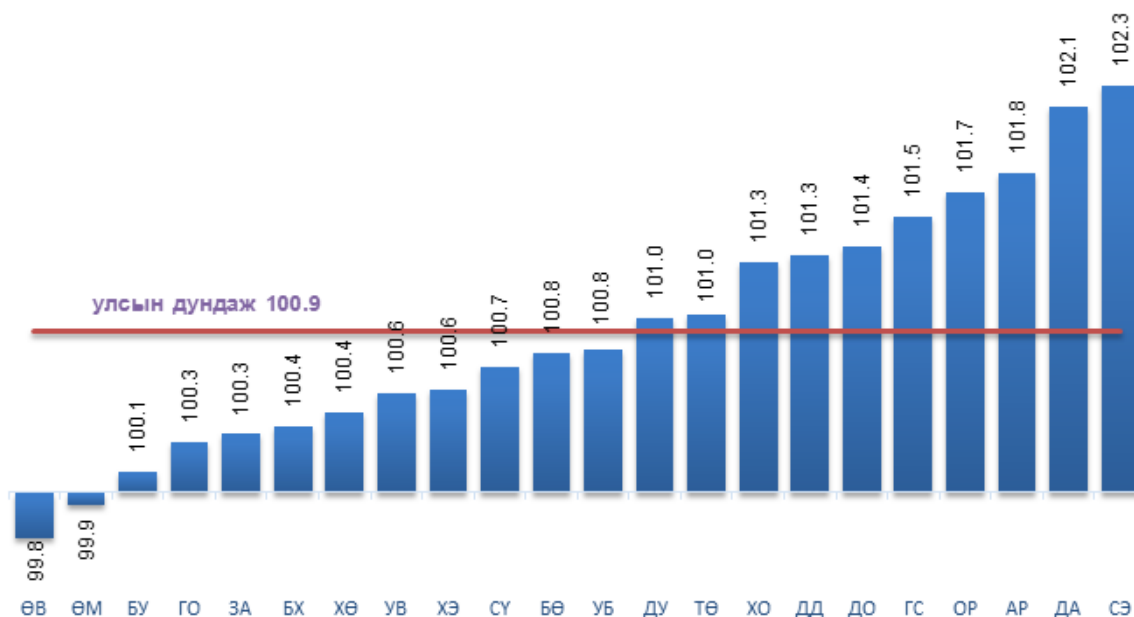

Хэрэглээний бараа, үйлчилгээний үнэ Улаанбаатар хотод 2017 оны 2 дугаар сард өмнөх сараас 0.8 хувь, өмнөх оны эцсээс 2.1 хувь, өмнөх оны мөн үеэс 1.4 хувиар өслөө.

Улаанбаатар хотод хэрэглээний бараа, үйлчилгээний үнэ 2017 оны 2 дугаар сард өмнөх оны мөн үеэс 1.4 хувиар өсөхөд орон сууц, ус, цахилгаан, түлшний бүлгийн үнэ дүнгээрээ 3.5 хувь, боловсролын үйлчилгээний бүлгийн үнэ 2.6 хувиар өссөн нь голлон нөлөөлсөн байна.

Хэрэглээний бараа, үйлчилгээний үнэ өмнөх оны жилийн эцсээс 2.1 хувиар өсөхөд хүнсний бараа, ундаа усны бүлгийн үнэ 6.4 хувиар (мах, махан бүтээгдэхүүний дэд бүлэг 16.8 хувь) өссөн нь голлон нөлөөллөө.

Хэрэглээний үнийн индексийн сарын өөрчлөлт, аймаг, нийслэлээр, 2017 оны 2 дугаар сард

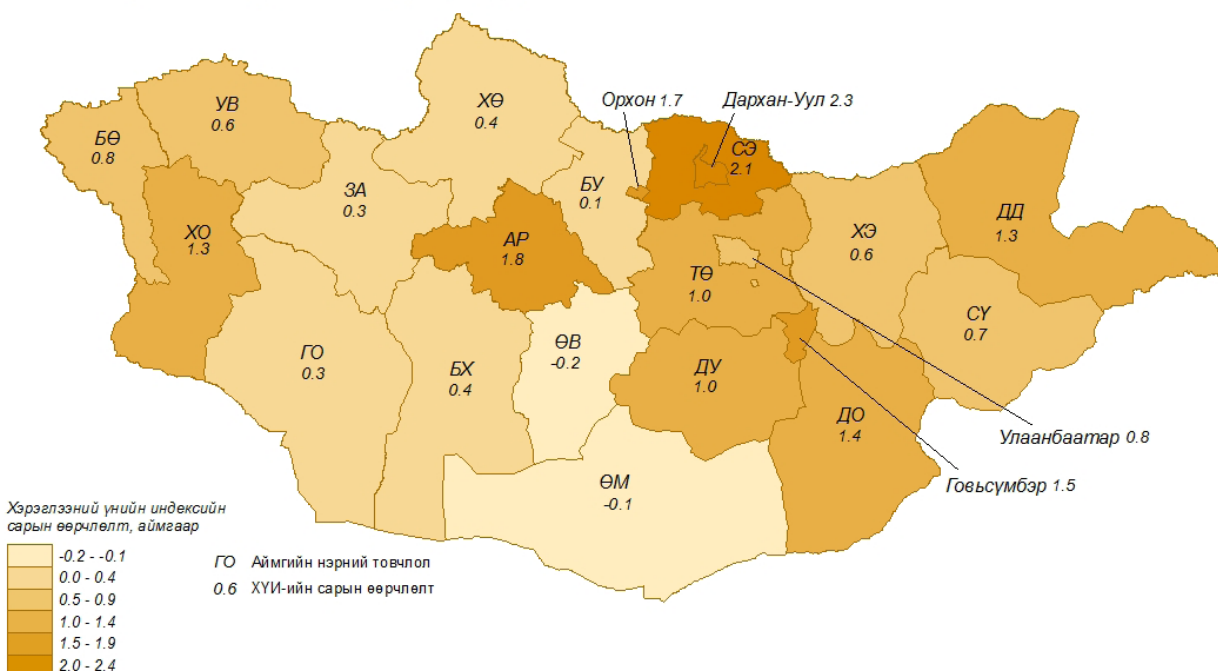

Харин өмнөх сараас 0.8 хувиар өсөхөд хүнсний бараа, ундаа, усны бүлгийн үнэ дүнгээрээ 2.1 хувиар (мах, махан бүтээгдэхүүний дэд бүлгийн үнэ дүнгээрээ 3.9 хувь) өссөн нь голлон нөлөөллөө.

Улаанбаатар хотод 2017 оны 2 дугаар сард өмнөх сараас хэрэглээний сагсны 329 нэрийн бараа, үйлчилгээний 25.2 хувийнх нь үнэ өсч, 9.7 хувийнх нь буурч, 65.1 хувийнх нь үнэ тогтвортой байв. Судалгаанд сонгогдсон хүнсний 93 нэрийн барааны 51.6 хувь буюу 48 нэрийн барааны үнэ нэмэгджээ.

### Аж үйлдвэрийн салбарын үйлдвэрлэгчийн үнэ

Аж үйлдвэрийн салбарын үйлдвэрлэгчийн үнэ 2017 оны 2 дугаар сард өмнөх сараас 1.6 хувь, өмнөх оны жилийн эцсээс 23.7 хувь, өмнөх оны мөн үеэс 70.9 хувиар өссөн байна.

Зураг II.8 Аж үйлдвэрийн салбарын үйлдвэрлэгчийн үнийн индекс (өмнөх сар =10)



Аж үйлдвэрийн салбарын үйлдвэрлэгчийн үнэ 2017 оны 2 дугаар сард өмнөх сараас 1.6 хувиар өсөхөд уул уурхай, олборлох аж үйлдвэрийн салбарын үйлдвэрлэгчийн үнэ 2.2 хувиар (нүүрс олборлолтын дэд салбарын үйлдвэрлэгчийн үнэ 2.6 хувь, газрын тос шатдаг хий олборлолтын дэд салбарын үйлдвэрлэгчийн үнэ 2.1 хувь) өссөн нь голлон нөлөөлжээ.

### Хөдөө аж ахуйн зарим бүтээгдэхүүний зах зээлийн дундаж үнэ

Хөдөө аж ахуйн гол нэр төрлийн бүтээгдэхүүний зах зээлийн дундаж үнийн мэдээгээр 2017 оны 2 дугаар сард үхрийн 2 метрээс дээш урттай ширний дундаж үнэ Увс, Ховд, Говьсүмбэр, аймагт хамгийн бага буюу 25.0-27.5 мянган төгрөг; Өвөрхангай, Дархан-Уул, Төв, Хэнтий аймаг, Улаанбаатар хотод хамгийн их буюу 39.0-42.0 мянган төгрөг; адууны ширний дундаж үнэ Баян-Өлгий, Завхан, Увс, Орхон, Сэлэнгэ, Дундговь аймагт хамгийн бага буюу 30.0-32.0 мянган төгрөг; Говь-Алтай, Баянхонгор, Өвөрхангай, Дархан-Уул, Төв, Хэнтий аймаг, Улаанбаатар хотод хамгийн их буюу 40.0-41.0 мянган төгрөг; ямааны 1 килограмм цагаан ноолуурын үнэ Архангай, Булган, Орхон аймагт хамгийн бага буюу 40.0-45.0 мянган төгрөг; Говь-Алтай, Хөвсгөл аймагт хамгийн их буюу 63.0-65.0 мянган төгрөг байна.





## II.6 Мал аж ахуй

Том малын зүй бус хорогдол 2017 оны эхний 2 сард улсын хэмжээнд 133.9 мянга болж, өмнөх оны мөн үеэс 258.0 (65.8%) мянгаар буурав. Том малын зүй бус хорогдлыг төрлөөр нь авч үзвэл адуу 5.7 мянга, үхэр 16.1 мянга, тэмээ 51, хонь 56.1 мянга, ямаа 56.0 мянга байна. Нийт хорогдсон малын 41.9 хувийг хонь, 41.8 хувийг ямаа эзэлж байна.

Зураг II.9 Том малын зүй бус хорогдол, жил бүрийн эхний 2 дугаар сарын байдлаар, мянган толгой

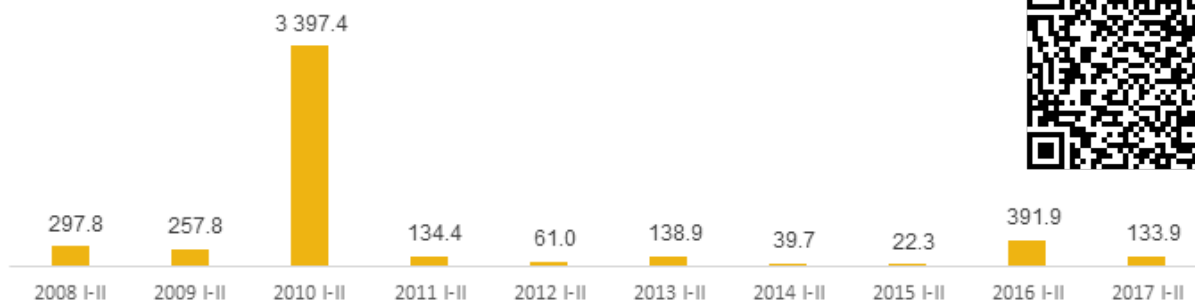

Улсын хэмжээнд өвчнөөр хорогдсон мал 2017 оны эхний 2 сард 13.2 мянга болж, өмнөх оны мөн үеэс 6.8 (2.1 дахин) мянгаар нэмэгдэв.



## II.7 Аж үйлдвэр

Аж үйлдвэрийн салбарын нийт үйлдвэрлэл 2017 оны эхний 2 сард урьдчилсан гүйцэтгэлээр 1793.5 тэрбум төгрөгт хүрч, өмнөх оны мөн үеэс 620.1 (52.8%) тэрбум төгрөгөөр өслөө. Үүнд уул уурхай, олборлох аж үйлдвэрийн нийт үйлдвэрлэл өмнөх оны мөн үеэс 546.0 (72.1%) тэрбум төгрөгөөр өссөн нь голлон нөлөөлөв.

Зураг II.10 Аж үйлдвэрийн нийт үйлдвэрлэл, салбараар, тэрбум төгрөг, сараар

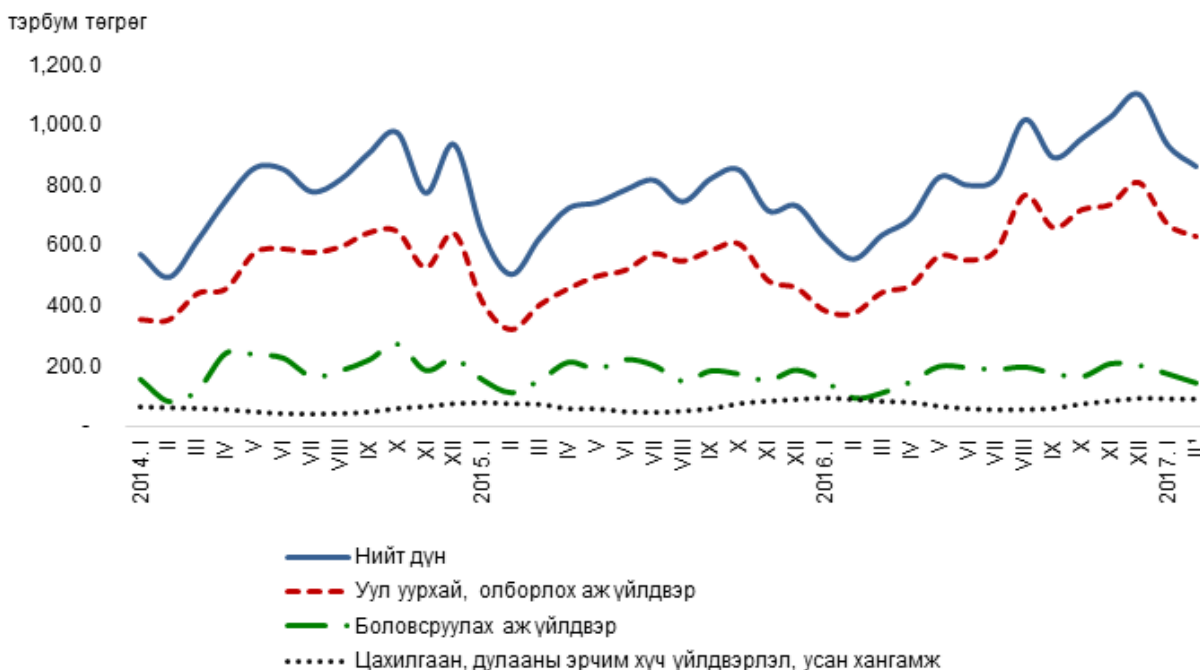

<sup>1</sup> Урьдчилсан гүйцэтгэл



Аж үйлдвэрийн салбарын үйлдвэрлэлийн индекс (улирлын нөлөөллийг арилгасан тооцоо) 2017 оны 2 дугаар сард 169.9 (2010=100) болж, өмнөх оны мөн үеэс 23.4 хувь, жилийн эцсээс 7.7 хувь, өмнөх сараас 9.8 хувиар өсчээ.

Өмнөх оны мөн үеэс уул уурхай, олборлох аж үйлдвэрийн салбарт цайрын баяжмал, молибдений баяжмал, алт, нүүрс, төмрийн хүдэр зэрэг гол нэр төрлийн бүтээгдэхүүний олборлолт 11.4 хувиас 3.5 дахин, боловсруулах аж үйлдвэрийн салбарт архи, шар айраг, вакум цонх, хаалга, хиаман төрлийн бүтээгдэхүүн, ноолууран сүлжмэл эдлэл, зүсмэл материал, малын тэжээл, адууны мах, банш, бууз зэрэг гол нэр төрлийн бүтээгдэхүүний үйлдвэрлэл 14.8 хувиас 2.1 дахин өссөн байна.

Харин уул уурхай, олборлох аж үйлдвэрийн салбарт хайлуур жонш, зэсийн баяжмал, газрын тос, буталмал чулуу зэрэг бүтээгдэхүүний олборлолт 0.9-58.7 хувь, боловсруулах аж үйлдвэрийн салбарт катодын зэс, самнасан ноолуур, гоо сайхны тос, барилгын модон хаалга, цонх зэрэг гол нэр төрлийн бүтээгдэхүүний үйлдвэрлэл 5.4-81.9 хувиар буурсан байна.

Аж үйлдвэрийн салбарын борлуулсан бүтээгдэхүүн 2017 оны эхний 2 сард 2131.2 тэрбум төгрөгт хүрч, 1518.1 тэрбум төгрөг буюу 71.2 хувийг гадаад зах зээлд борлуулжээ.



## II.7 Тээвэр

Төмөр замын тээврээр 2017 оны эхний 2 сард 3142.1 мянган тонн ачаа, давхардсан тоогоор 406.0 мянган хүн тээвэрлэсэн нь өмнөх оны мөн үеэс тээсэн ачаа 248.5 (8.6%) мянган тонноор өсч, зорчигчид 24.7 (5.7%) мянгаар буурчээ. Түүнчлэн өмнөх сараас тээсэн ачаа 252.7 (14.9%) мянган тонн, зорчигчид 36.6 (16.5%) мянган хүнээр буурсан байна.

Зураг II.11 Төмөр зам болон агаарын тээврээр тээсэн ачаа

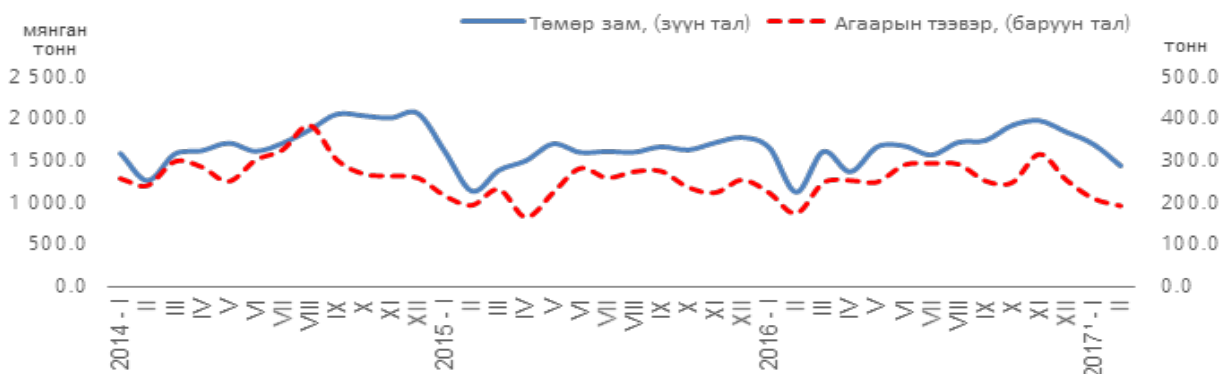

<sup>1</sup> Урьдчилсан гүйцэтгэл

Төмөр замаар 2017 оны эхний 2 сард нийт тээсэн ачаанд дотоодын ачаа 50.3 хувь, экспортын ачаа 30.0 хувь, импортынх 9.2 хувь, дамжин өнгөрсөн ачааных 10.5 хувийг эзэлж, өмнөх оны мөн үеэс экспортын ачааных 2.5 пунктээр өсч, харин дотоодын ачааных 1.7 пункт, дамжин өнгөрсөн ачааных 0.8 пунктээр буурсан байна.

Төмөр замын тээврийн салбарын орлого 2017 оны эхний 2 сард 64.6 тэрбум төгрөг болж, өмнөх оны мөн үеэс 9.3 (16.8%) тэрбум төгрөгөөр өсч, өмнөх сараас 2.6 (7.7%) тэрбум төгрөгөөр буурчээ.

Агаарын тээврээр 2017 оны эхний 2 сард 403.4 тонн ачаа, давхардсан тоогоор 99.2 мянган хүн тээвэрлэсэн нь өмнөх оны мөн үеэс тээсэн ачаа 4.6 (1.2%) тонн, зорчигчид 14.3 (16.9%) мянган хүнээр өсчээ. Харин өмнөх сараас тээсэн ачаа 17.1 (8.1%) тонн, зорчигчид 6.9 (13.0%) мянган хүнээр буурсан байна.

Зураг II.12 Төмөр зам болон агаарын тээврээр зорчсон зорчигчид

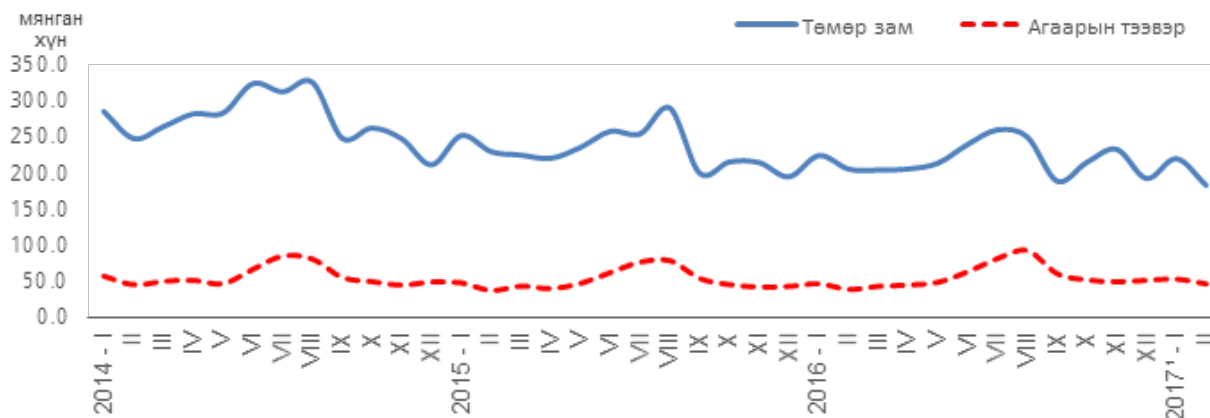

Агаарын тээврээр 2017 оны эхний 2 сард дотоодын зорчигчид 41.9 (42.3%) мянган хүн болж, өмнөх оны мөн үеэс 15.1 (56.3%) мянгаар өсч, харин олон улсын зорчигчид 57.3 (57.7%) мянга болж, 0.8 (1.3%) мянгаар буурчээ.



Агаарын тээврийн салбарын орлого 2017 оны эхний 2 сард 37.2 тэрбум төгрөг болж, өмнөх оны мөн үеэс 2.6 (7.5%) тэрбум төгрөгөөр өсч, өмнөх сараас 3.1 (15.5%) тэрбум төгрөгөөр буурчээ.

МОНГОЛ УЛСЫН ҮНДЭСНИЙ  
СТАТИСТИКИЙН ХОРООНЫ ДАРГА



А.АРИУНЗАЯА

## Дэлхийн эдийн засаг, гадаад зах зээлийн тойм

### АНУ-ын эдийн засаг

АНУ-ын Эдийн засгийн судалгааны товчооны тооцоогоор улирлын нөлөөллийг арилгасан дотоодын нийт бүтээгдэхүүн, зэрэгцүүлэх үнээр 2016 оны 4 дүгээр улиралд өмнөх оны мөн үеэс 1.9 хувиар өсчээ<sup>1</sup>.

Улирлын нөлөөллийг арилгасан хэрэглээний үнийн индекс 2017 оны 1 дүгээр сард өмнөх сараас 0.6 хувь, өмнөх оны мөн үеэс 2.5\* хувиар өссөн байна<sup>2</sup>.

Улирлын нөлөөллийг арилгасан гадаад худалдааны тэнцэл 2017 оны 1 дүгээр сард 48.5 тэрбум америк долларын алдагдалтай гарч, өмнөх оны мөн үеэс 5.1 (11.8%) тэрбум америк доллараар өсчээ<sup>3</sup>.

Тус улсын Холбооны нөөцийн сангийн урьдчилсан тооцоогоор аж үйлдвэрийн салбарын үйлдвэрлэлийн индекс 2017 оны 1 дүгээр сард 104.6 (2012=100) болж, өмнөх сараас 0.3 хувиар буурч, өмнөх оны мөн үеэс өөрчлөлтгүй байна<sup>4</sup>.

АНУ-ын Хөдөлмөрийн статистикийн товчооны мэдээгээр улирлын нөлөөллийг арилгасан ажилгүйдлийн түвшин 2017 оны 1 дүгээр сард 4.8 хувь болж, өмнөх сараас 0.1 пунктээр өсчээ<sup>5</sup>.

### Япон улсын эдийн засаг

Япон улсын Эдийн засаг, нийгмийн судалгааны институтын тооцоогоор улирлын нөлөөллийг арилгасан, эцсийн ашиглалтын аргаар тооцсон ДНБ, зэрэгцүүлэх үнээр 2016 оны 4 дүгээр улиралд өмнөх улирлаас 0.3 хувь, өмнөх оны мөн үеэс 1.2 хувиар өссөн байна<sup>5</sup>.

Улирлын нөлөөллийг арилгасан хэрэглээний үнийн индекс 2017 оны 1 дүгээр сард 100.0 (2015=100) болж, өмнөх сараас 0.1 хувь, өмнөх оны мөн үеэс 0.4\* хувиар нэмэгдсэн байна<sup>6</sup>.

Гадаад худалдааны тэнцэл 2017 оны 1 дүгээр сард 1087.6 тэрбум иений алдагдалтай гарч, өмнөх оны мөн үеэс 439.9 (67.9%) тэрбум иенээр өсчээ<sup>7</sup>.

Аж үйлдвэрийн салбарын улирлын нөлөөллийг арилгасан үйлдвэрлэлийн индекс 2017 оны 1 дүгээр сард урьдчилсан гүйцэтгэлээр 99.8 (2010=100) болж, өмнөх сараас 0.8 хувиар буурсан байна<sup>8</sup>.

Улирлын нөлөөллийг арилгасан ажилгүйдлийн түвшин 2017 оны 1 дүгээр сард 3.0 хувь болж, өмнөх сараас 0.1 пунктээр буурсан байна<sup>6</sup>.

### Европын холбооны гишүүн орнуудын эдийн засаг

Европын холбооны Статистикийн газрын тооцоогоор тус холбооны гишүүн 28 орны улирлын нөлөөллийг арилгасан ДНБ, зэрэгцүүлэх үнээр 2016 оны 4 дүгээр улиралд өмнөх улирлаас 0.5 хувь, өмнөх оны мөн үеэс 1.9 хувиар өссөн байна<sup>9</sup>.

Хэрэглээний үнийн индекс 2017 оны 1 дүгээр сард өмнөх сараас 1.2 хувь, өмнөх оны мөн үеэс 1.7 хувиар өссөн байна<sup>9</sup>.

Гадаад худалдааны тэнцэл 2016 онд 39.3 тэрбум еврогийн ашигтай гарч, өмнөх оноос 20.6 (34.4%) тэрбум еврогоор буурчээ<sup>9</sup>.

Аж үйлдвэрийн салбарын улирлын нөлөөллийг арилгасан үйлдвэрлэлийн индекс 2016 оны 12 дугаар сард өмнөх сараас 1.0 хувиар буурч, өмнөх оны мөн үеэс 2.9 хувиар өссөн байна<sup>9</sup>.

Улирлын нөлөөллийг арилгасан ажилгүйдлийн түвшин 2017 оны 1 дүгээр сард 8.1 хувь болж, өмнөх сараас 0.1 пункт, өмнөх оны мөн үеэс 0.8 пунктээр буурчээ<sup>9</sup>.

### ОХУ-ын эдийн засаг

ОХУ-ын Эдийн засаг, хөгжлийн яамны урьдчилсан тооцоогоор улирлын нөлөөллийг арилгасан ДНБ, зэрэгцүүлэх үнээр 2016 онд өмнөх оноос 0.2 хувиар буурсан байна<sup>10</sup>.

Хэрэглээний үнийн индекс 2017 оны 2 дугаар сард өмнөх сараас 0.2 хувь, оны эхнээс 0.8 хувь, өмнөх оны мөн үеэс 4.6 хувиар өсчээ<sup>11</sup>.

Гадаад худалдааны тэнцэл 2016 онд 90.4 тэрбум америк долларын ашигтай гарч, өмнөх оноос 58.1 (39.1%) тэрбум америк доллараар буурсан байна<sup>11</sup>.

Аж үйлдвэрийн салбарын үйлдвэрлэлийн индекс 2017 оны 1 дүгээр сард өмнөх сараас 23.8 хувиар буурч, өмнөх оны мөн үеэс 2.3 хувиар өсчээ<sup>11</sup>.

Ажилгүйдлийн түвшин 2017 оны 1 дүгээр сард 5.6 хувь болж, өмнөх сараас 0.3 пунктээр өссөн байна<sup>11</sup>.

### БНХАУ-ын эдийн засаг

БНХАУ-ын Үндэсний статистикийн товчооны урьдчилсан тооцоогоор ДНБ, зэрэгцүүлэх үнээр 2016 оны 4 дүгээр улиралд өмнөх улирлаас 1.7 хувь, өмнөх оны мөн үеэс 6.8 хувиар өссөн байна<sup>12</sup>.

Хэрэглээний үнийн индекс 2017 оны 2 дугаар сард 103.5 (2015=100) болж, өмнөх сараас 0.2 хувиар буурч, өмнөх оны мөн үеэс 0.8 хувиар өссөн байна<sup>12</sup>.

Гадаад худалдааны тэнцэл 2017 оны эхний 2 сард 42.1 тэрбум америк долларын ашигтай гарч, өмнөх оны мөн үеэс 42.8 (50.4%) тэрбум америк доллараар буурсан байна<sup>12</sup>.

Аж үйлдвэрийн салбарын үйлдвэрлэлийн индекс 2016 оны 11 дүгээр сард 182.7 (2010=100) байсан бол 2016 оны 12 дугаар сард 196.2 (2010=100) болжээ<sup>12</sup>.

Бүртгэлтэй ажилгүйдлийн түвшин хот суурин газарт 2016 оны 4 дүгээр улирлын эцэст 4.02 хувь болж, өмнөх улирлаас 0.02 пунктээр буурсан байна<sup>12</sup>.

### Зэсийн үнэ

Лондонгийн металлын биржид тонн цэвэр зэсийн үнэ 2017 оны 2 дугаар сарын дунджаар 5941.6 америк доллар болж, өмнөх сараас 204.1 (3.6%) америк доллар, өмнөх оны мөн үеэс 1346.1 (29.3%) америк доллараар өссөн байна<sup>13</sup>.

Лондонгийн металлын бирж дэх зэсийн үнэ

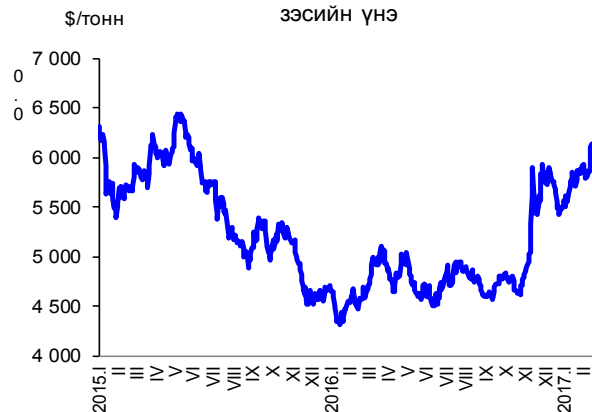

### Алтны үнэ

Лондонгийн металлын биржид 1 унц алтны үнэ 2017 оны 2 дугаар сарын дунджаар 1234.5 америк доллар болж, өмнөх сараас 41.9 (3.5%) америк доллар, өмнөх оны мөн үеэс 34.6 (2.9%) америк доллараар өсчээ<sup>14</sup>.

Лондонгийн үнэт металлын бирж дэх алтны үнэ



### Газрын тосны үнэ

Нью-Йоркийн худалдааны биржид 1 баррель газрын тосны үнэ 2017 оны 2 дугаар сарын дунджаар 54.5 америк доллар болж, өмнөх сараас 0.5 (1.0%) америк доллараар буурч, өмнөх оны мөн үеэс 19.6 (56.3%) америк доллараар өссөн байна<sup>15</sup>.

Нью-Йоркийн худалдааны бирж дэх газрын тосны үнэ



## Хөрөнгийн биржийн индекс

АНУ-ын Хөрөнгийн биржийн Аж үйлдвэрийн Dow Jones индекс 2017 оны 2 дугаар сарын дунджаар 20424.1 нэгж болж, өмнөх сараас 516.0 (2.6%) нэгж, өмнөх оны мөн үеэс 4124.2 (25.3%) нэгжээр өсчээ<sup>16</sup>.

Токиогийн Хөрөнгийн биржийн Nikkei-225 индекс 2017 оны 2 дугаар сарын дунджаар 19188.7 нэгж болж, өмнөх сараас 5.3 (0.03%) нэгжээр буурч, өмнөх оны мөн үеэс 2841.8 (17.4%) нэгжээр өссөн байна<sup>17</sup>.

Лондонгийн Хөрөнгийн биржийн FTSE-100 индекс 2017 оны 2 дугаар сарын дунджаар 7240.4 нэгж болж, өмнөх сараас 29.1 (0.4%) нэгж, өмнөх оны мөн үеэс 1358.7 (23.1%) нэгжээр өсчээ<sup>18</sup>.

## Мэдээлэл авах линкүүд:

1. <http://bea.gov>
2. <http://stats.bls.gov>
3. <http://www.census.gov/foreign-trade>
4. <http://www.federalreserve.gov>
5. <http://www.esri.cao.go.jp>
6. <http://www.stat.go.jp>
7. <http://www.customs.go.jp>
8. <http://www.meti.go.jp>
9. <http://epp.eurostat.ec.europa.eu>
10. <http://www.economy.gov.ru>
11. <http://www.gks.ru>
12. <http://www.stats.gov.cn>
13. <http://www.lme.com>
14. <http://www.lbma.org.uk>
15. <http://www.findata.co.nz/>
16. <http://finance.yahoo.com>
17. <http://indexes.nikkei.co.jp/>
18. <http://www.londonstockexchange.com/>

## Хөрөнгийн биржийн индекс, сараар

Он	Аж үйлдвэрийн Dow Jones <sup>1</sup>	Nikkei-225 <sup>2</sup>	FTSE-100 <sup>3</sup>
2015 I	17542.25	17297.37	6616.56
II	17945.43	18033.18	7028.54
III	17915.38	19188.73	6884.50
IV	17970.51	19767.92	7012.40
V	18129.01	19929.93	6981.68
VI	17927.22	20388.57	6783.18
VII	17795.02	20372.58	6646.62
VIII	17061.59	19919.09	6455.96
IX	16332.44	17944.22	6087.34
X	17182.28	18374.11	6340.82
XI	17724.51	19581.77	6306.91
XII	17542.86	19202.58	6162.32
2015 I-XII	17589.04	19166.67	6608.90
2016 I	16305.25	17302.30	5922.67
II	16299.90	16346.96	5881.75
III	17302.14	16897.34	6157.53
IV	17844.37	16543.47	6271.90
V	17692.32	16612.67	6164.90
VI	17895.88	15276.24	6463.60
VII	18341.18	16168.32	6655.87
VIII	18495.19	16586.07	6821.69
IX	18267.40	16737.04	6813.75
X	18184.55	17134.51	7011.20
XI	18697.33	17689.54	6803.33
XII	19855.53	19066.03	6961.04
2016 I-XII	17931.75	16863.37	6494.10
2017 I	19908.15	19194.06	7211.36
II	20424.14	19188.73	7240.42

1. АНУ-ын Хөрөнгийн биржийн индекс
2. Токиогийн Хөрөнгийн биржийн индекс
3. Лондонгийн Хөрөнгийн биржийн индекс

## ҮНДСЭН ҮЗҮҮЛЭЛТҮҮД, жил бүрийн эхний 2 сарын байдлаар

Үзүүлэлтүүд	хэмжих нэгж	2014 I-II	2015 I-II	2016 I-II	2017 I-II	2017 I-II <sup>1</sup> 2016 I-II %
<b>Хүн ам, нийгмийн статистикийн үзүүлэлтүүд</b>						
Төрсөн хүүхэд	хүн	12 972	12 789	12 459	10 273	82.4
Бүртгэлтэй ажилгүй иргэд, 2 дугаар сарын эцэст	хүн	33 474	33 751	35 079	34 079	97.1
Халдварт өвчнөөр өвчлөгчид	хүн	5 034	5 531	12 299	6 435	52.3
Бүртгэгдсэн гэмт хэрэг	тохиолдлын тоо	4 452	5 314	4 762	4 778	100.3
<b>Макро эдийн засгийн статистикийн үзүүлэлтүүд</b>						
Хэрэглээний үнийн улсын индексийн сарын өөрчлөлт, оны эхнээс	хувь	2.7	1.1	1.2	2.1	-
Гүйлгээнд гаргасан бэлэн мөнгө, 2 дугаар сарын эцэст	тэрбум төгрөг	756.6	775.9	655.5	944.7 <sup>1</sup>	144.1
Мөнгө M1, 2 дугаар сарын эцэст	тэрбум төгрөг	1 755.2	1 586.8	1 522.9	2 145.7 <sup>1</sup>	140.9
Мөнгө M2, 2 дугаар сарын эцэст	тэрбум төгрөг	9 845.7	10 229.2	10 011.0	12 260.7 <sup>1</sup>	122.5
Валютын зах зээлийн нэрлэсэн ханш, 2 дугаар сарын дундаж	1 америк доллар=төгрөг	1 752.2	1 961.7	2 024.2	2 478.3	122.4
Улсын нэгдсэн төсвийн нийт тэнцвэржүүлсэн орлого, тусламж	тэрбум төгрөг	709.4	745.6	708.8	963.3 <sup>1</sup>	135.9
Улсын нэгдсэн төсвийн нийт зарлага, эргэж төлөгдөх цэвэр зээл	тэрбум төгрөг	801.7	930.9	967.3	1 175.1 <sup>1</sup>	121.5
Улсын нэгдсэн төсвийн тэнцвэржүүлсэн нийт тэнцэл	тэрбум төгрөг	- 92.3	- 185.3	- 258.5	211.7 <sup>1</sup>	81.9
Экспорт	сая америк доллар	594.4	753.2	613.3 <sup>1</sup>	825.3 <sup>1</sup>	134.6
Импорт	сая америк доллар	613.9	462.4	352.1 <sup>1</sup>	491.0 <sup>1</sup>	139.5
Гадаад худалдааны тэнцэл	сая америк доллар	- 19.5	290.9	261.2 <sup>1</sup>	334.2 <sup>1</sup>	128.0
<b>Эдийн засгийн статистикийн үзүүлэлтүүд</b>						
Зүй бусаар хорогдсон том мал	мянган толгой	39.7	22.3	391.9	133.9	65.8
Үүнээс:						
- Өвчнөөр хорогдсон мал	мянган толгой	4.6	1.7	6.4	13.2	2.1 <sup>2</sup>
Аж үйлдвэрийн салбарын нийт үйлдвэрлэл:	тэрбум төгрөг	1 060.7	1 138.7	1 173.4	1 793.5 <sup>1</sup>	152.8
Үүнээс:						
- Уул уурхай, олборлох аж үйлдвэр	тэрбум төгрөг	705.8	729.1	756.9	1 302.9 <sup>1</sup>	172.1
- Боловсруулах аж үйлдвэр	тэрбум төгрөг	233.6	260.8	238.1	313.0 <sup>1</sup>	131.5
- Цахилгаан, дулааны эрчим хүч үйлдвэрлэл, усан хангамж	тэрбум төгрөг	121.3	148.7	178.4	177.7 <sup>1</sup>	99.6
Төмөр замын тээврээр тээсэн ачаа	мянган тонн	2 859.4	2 757.7	2 893.6	3 134.2 <sup>1</sup>	108.6
Төмөр замын тээврээр зорчигчид (давхардсан тоогоор)	мянган хүн	535.1	484.1	430.7	406.0 <sup>1</sup>	94.3
Агаарын тээврээр тээсэн ачаа	мянган тонн	498.6	411.4	398.8	334.2 <sup>1</sup>	101.2
Агаарын тээврээр зорчигчид (давхардсан тоогоор)	мянган хүн	102.2	84.6	84.9	99.2 <sup>1</sup>	116.9

<sup>1</sup> Урьдчилсан гүйцэтгэл<sup>2</sup> Дахин их

## I. Хөдөлмөр

## 1.1 АЖ ҮЙЛДВЭРИЙН САЛБАРТ АЖИЛЛАГЧИД, дэд салбараар, жил бүрийн 2 дугаар сарын байдлаар

Салбар	2014 II	2015 II	2016 II	2017 II <sup>1</sup>
<b>Нийт дүн</b>	<b>60 271</b>	<b>63 382</b>	<b>63 180</b>	<b>62 887</b>
<b>Уул уурхай, олборлох аж үйлдвэр</b>	<b>21 504</b>	<b>22 776</b>	<b>23 297</b>	<b>20 685</b>
Нүүрс олборлолт	8 383	8 431	8 629	7 872
Газрын тос олборлолт	859	1 586	1 650	1 703
Металлын хүдэр олборлолт	10 752	11 296	11 445	9 627
Бусад ашигт малтмал олборлолт	1 510	1 463	1 573	1 483
<b>Боловсруулах аж үйлдвэр</b>	<b>24 087</b>	<b>24 941</b>	<b>23 228</b>	<b>25 293</b>
Хүнсний бүтээгдэхүүн, ундаа үйлдвэрлэл	10 670	11 710	11 823	12 191
Мах, загас, жимс, ногоо, өөх, тос боловсруулалт	1 169	1 318	1 505	1 435
Сүү, сүүн бүтээгдэхүүн үйлдвэрлэл	899	830	835	1 115
Үр тарианы гурил, цардуул, малын тэжээл үйлдвэрлэл	1 542	1 634	1 511	1 514
Хүнсний бусад бүтээгдэхүүн үйлдвэрлэл	3 370	4 358	4 535	4 744
Ундаа үйлдвэрлэл /согтууруулах ундаа ороод/	3 690	3 570	3 437	3 383
Тамхи үйлдвэрлэл	110	101	95	115
Нэхмэлийн үйлдвэрлэл	4 620	3 893	4 130	4 613
Хувцас үйлдвэрлэл, үслэг арьс боловсруулалт	1 262	1 328	1 151	1 071
Арьс, шир боловсруулах, ширэн эдлэл, гутал үйлдвэрлэл	342	450	349	598
Мод, модон эдлэл үйлдвэрлэл	416	353	453	630
Цаас, цаасан бүтээгдэхүүн үйлдвэрлэл	124	222	198	215
Нийтлэх, хэвлэх, дуу бичлэг хийх ажиллагаа	1 010	903	870	885
Кокс, шахмал түлш үйлдвэрлэл	215	191	188	202
Химийн бүтээгдэхүүн үйлдвэрлэл	1 163	1 014	1 007	1 049
Резин болон хуванцар бүтээгдэхүүн үйлдвэрлэл	337	584	541	657
Төмөрлөг бус эрдэс бодисоор хийсэн эдлэл үйлдвэрлэл	1 347	1 239	1 096	1 154
Төмрийн үйлдвэрлэл	1 692	2 211	473	1 117
Машин, тоног төхөөрөмжөөс бусад төмөр эдлэл үйлдвэрлэл	309	200	120	132
Бичиг хэргийн болон тооцоолох техник үйлдвэрлэл	55	40	64	-
Цахилгаан хэрэгсэл үйлдвэрлэл	-	-	18	16
Эмнэлгийн багаж хэрэгсэл, нарийн хэмжүүр, хараа зүйн хэрэгсэл үйлдвэрлэл	51	82	89	80
Тээврийн бусад хэрэгсэл	97	96	88	96
Тавилга үйлдвэрлэл, боловсруулах үйлдвэрийн бусад	267	324	475	472
<b>Цахилгаан, дулааны эрчим хүч үйлдвэрлэл, усан хангамж</b>	<b>14 680</b>	<b>15 665</b>	<b>16 655</b>	<b>16 909</b>
Цахилгаан, дулаан, уур үйлдвэрлэл	11 407	12 056	13 028	13 201
Ус ариутгал, усан хангамж	3 273	3 609	3 627	3 708

<sup>1</sup> Урьдчилсан гүйцэтгэл

## 1.2 БҮРТГЭЛТЭЙ АЖИЛГҮЙ ИРГЭД, бүс, аймаг, нийслэлээр, сарын эцэст

Аймаг, нийслэл	2014		2015		2016		2017		2017 II	%
	I	II	I	II	I	II	I	II	2016 II	
<b>Дүн</b>	<b>33 236</b>	<b>33 474</b>	<b>35 768</b>	<b>33 751</b>	<b>34 600</b>	<b>35 079</b>	<b>34 252</b>	<b>34 079</b>	<b>97.1</b>	
<b>Баруун бүс</b>	<b>4 588</b>	<b>4 696</b>	<b>5 535</b>	<b>5 266</b>	<b>4 274</b>	<b>4 466</b>	<b>5 614</b>	<b>5 796</b>	<b>129.8</b>	
Баян-Өлгий	723	1 347	1 632	1 482	1 132	1 074	1 167	1 251	116.5	
Говь-Алтай	1 239	682	813	840	583	560	742	780	139.3	
Завхан	765	773	655	584	457	581	926	974	167.6	
Увс	731	864	1 151	1 062	1 120	1 276	1 233	1 244	97.5	
Ховд	1 130	1 030	1 284	1 298	982	975	1 546	1 547	158.7	
<b>Хангайн бүс</b>	<b>6 919</b>	<b>6 601</b>	<b>5 977</b>	<b>5 404</b>	<b>7 905</b>	<b>7 597</b>	<b>7 684</b>	<b>7 197</b>	<b>94.7</b>	
Архангай	1 246	907	539	520	494	377	1 083	1 057	2.8 <sup>1</sup>	
Баянхонгор	802	849	965	879	1 589	1 397	1 343	1 359	97.3	
Булган	721	631	774	776	554	426	1 273	743	174.4	
Орхон	1 093	897	1 411	1 227	2 078	2 288	1 305	1 523	66.6	
Өвөрхангай	1 618	1 835	1 182	887	1 942	1 688	1 608	1 433	84.9	
Хөвсгөл	1 439	1 482	1 106	1 115	1 248	1 421	1 072	1 082	76.1	
<b>Төвийн бүс</b>	<b>5 514</b>	<b>5 730</b>	<b>6 149</b>	<b>5 955</b>	<b>5 938</b>	<b>6 137</b>	<b>6 253</b>	<b>6 195</b>	<b>100.9</b>	
Говьсүмбэр	222	212	325	282	161	178	272	307	172.5	
Дархан-Уул	1 970	1 805	2 173	2 095	1 954	1 997	1 929	1 893	94.8	
Дорноговь	1 198	1 183	944	1 001	1 164	1 206	1 508	1 590	131.8	
Дундговь	496	568	434	407	502	413	626	612	148.2	
Өмнөговь	378	335	609	551	465	532	571	583	109.6	
Сэлэнгэ	715	743	1 182	1 164	864	854	632	719	84.2	
Төв	535	884	482	455	828	957	715	491	51.3	
<b>Зүүн бүс</b>	<b>4 455</b>	<b>4 695</b>	<b>3 262</b>	<b>3 060</b>	<b>3 004</b>	<b>2 960</b>	<b>2 871</b>	<b>3 111</b>	<b>105.1</b>	
Дорнод	2 635	2 978	1 632	1 648	1 366	1 385	1 425	1 470	106.1	
Сүхбаатар	695	634	753	717	999	958	780	945	98.6	
Хэнтий	1 125	1 083	877	695	639	617	666	696	112.8	
<b>Улаанбаатар</b>	<b>11 760</b>	<b>11 752</b>	<b>14 845</b>	<b>14 066</b>	<b>13 479</b>	<b>13 919</b>	<b>11 830</b>	<b>11 780</b>	<b>84.6</b>	

<sup>1</sup> Дахин их

Эх үүсвэр: Хөдөлмөр, нийгмийн хамгааллын яам



1.3 БҮРТГЭЛТЭЙ АЖИЛГҮЙ ИРГЭД, насны бүлэг, бүс, аймаг, нийслэлээр, 2017 оны 2 дугаар сарын эцэст

Аймаг, нийслэл	Бүгд	Үүнээс: Насны бүлгээр											
		Эмэгтэй	15-24	Эмэгтэй	25-34	Эмэгтэй	35-44	Эмэгтэй	45-54	Эмэгтэй	55-59	Эмэгтэй	60+
<b>Дүн</b>	<b>34 079</b>	<b>17 544</b>	<b>6 129</b>	<b>3 161</b>	<b>13 514</b>	<b>7 359</b>	<b>4 080</b>	<b>5 157</b>	<b>2 522</b>	<b>1 088</b>	<b>337</b>	<b>288</b>	<b>85</b>
<b>Баруун бүс</b>	<b>5 796</b>	<b>2 956</b>	<b>1 296</b>	<b>720</b>	<b>2 106</b>	<b>1 164</b>	<b>617</b>	<b>913</b>	<b>380</b>	<b>181</b>	<b>58</b>	<b>67</b>	<b>17</b>
Баян-Өлгий	1 251	549	182	95	500	257	109	218	70	55	15	11	3
Говь-Алтай	780	409	167	97	315	165	87	109	55	23	3	6	2
Завхан	974	535	176	104	342	207	120	193	88	35	14	9	2
Увс	1 244	671	277	175	440	254	146	216	89	21	5	10	2
Ховд	1 547	792	494	249	509	281	155	177	78	47	21	31	8
<b>Хангайн бүс</b>	<b>7 197</b>	<b>3 918</b>	<b>1 456</b>	<b>805</b>	<b>2 882</b>	<b>1 647</b>	<b>835</b>	<b>1 047</b>	<b>530</b>	<b>217</b>	<b>81</b>	<b>66</b>	<b>20</b>
Архангай	1 057	539	184	92	484	262	123	130	58	8	3	2	1
Баянхонгор	1 359	775	232	133	556	334	167	216	113	46	24	9	4
Булган	743	367	95	48	274	146	86	149	65	40	16	22	6
Орхон	1 523	827	326	191	660	370	152	208	108	33	5	4	1
Өвөрхангай	1 433	862	399	224	503	313	191	178	116	44	15	15	3
Хөвсгөл	1 082	548	220	117	405	222	116	166	70	46	18	14	5
<b>Төвийн бүс</b>	<b>6 195</b>	<b>3 254</b>	<b>1 330</b>	<b>661</b>	<b>2 400</b>	<b>1 350</b>	<b>743</b>	<b>828</b>	<b>413</b>	<b>181</b>	<b>69</b>	<b>40</b>	<b>18</b>
Говьсүмбэр	307	167	59	31	119	69	41	46	20	10	5	1	1
Дархан-Уул	1 893	1 031	253	128	723	418	500	314	164	78	33	25	13
Дорноговь	1 590	827	405	193	613	347	172	186	96	42	17	9	2
Дундговь	612	303	157	85	212	109	64	93	43	16	2	1	-
Өмнөговь	583	312	152	75	242	136	60	62	33	16	6	4	2
Сэлэнгэ	719	363	192	98	281	151	76	76	35	9	3	-	-
Төв	491	251	112	51	210	120	55	51	22	10	3	-	-
<b>Зүүн бүс</b>	<b>3 111</b>	<b>1 484</b>	<b>741</b>	<b>362</b>	<b>1 224</b>	<b>621</b>	<b>307</b>	<b>402</b>	<b>174</b>	<b>71</b>	<b>15</b>	<b>24</b>	<b>5</b>
Дорнод	1 470	663	374	169	573	275	135	175	74	31	6	16	4
Сүхбаатар	945	441	259	130	373	170	90	108	47	12	3	6	1
Хэнтий	696	380	108	63	278	176	82	119	53	28	6	2	-
<b>Улаанбаатар</b>	<b>11 780</b>	<b>5 932</b>	<b>1 306</b>	<b>613</b>	<b>4 902</b>	<b>2 577</b>	<b>1 578</b>	<b>1 967</b>	<b>1 025</b>	<b>438</b>	<b>114</b>	<b>91</b>	<b>25</b>

Эх үүсвэр: Хөдөлмөр, нийгмийн хамгааллын яам

## 1.4 ШИНЭЭР БҮРТГҮҮЛСЭН АЖИЛГУЙ ИРГЭД, бүс, аймаг, нийслэлээр, жил бүрийн эхний 2 сард

Аймаг, нийслэл	2014		2015		2016		2017		2017 I-II 2016 I-II			
	I	II	I	II	I	II	I	II	I	II		
	I-II	I-II	I-II	I-II	I-II	I-II	I-II	I-II	I-II	I-II		
<b>Дүн</b>	<b>4 561</b>	<b>5 560</b>	<b>8 139</b>	<b>8 662</b>	<b>16 801</b>	<b>8 870</b>	<b>8 871</b>	<b>17 741</b>	<b>7 649</b>	<b>6 310</b>	<b>13 959</b>	<b>78.7</b>
<b>Баруун бүс</b>	<b>713</b>	<b>1 078</b>	<b>1 534</b>	<b>1 327</b>	<b>2 861</b>	<b>1 039</b>	<b>1 461</b>	<b>2 500</b>	<b>1 346</b>	<b>1 078</b>	<b>2 424</b>	<b>97.0</b>
Баян-Өлгий	63	632	660	275	935	356	200	556	144	375	519	93.3
Говь-Алтай	92	21	113	207	461	114	93	207	132	128	260	125.6
Завхан	70	109	117	149	266	200	332	532	57	82	139	26.1
Увс	147	194	256	273	529	258	496	754	427	212	639	84.7
Ховд	341	122	294	376	670	111	340	451	586	281	867	192.2
<b>Хангайн бүс</b>	<b>632</b>	<b>716</b>	<b>1 113</b>	<b>1 300</b>	<b>2 413</b>	<b>1 580</b>	<b>1 621</b>	<b>3 201</b>	<b>1 808</b>	<b>1 064</b>	<b>2 872</b>	<b>89.7</b>
Архангай	115	53	168	143	268	97	81	178	512	89	601	3.4 <sup>1</sup>
Баянхонгор	83	57	140	193	353	82	29	111	93	73	166	149.5
Булган	85	49	134	195	355	188	104	292	303	80	383	131.2
Орхон	77	111	188	318	593	485	659	1 144	247	454	701	61.3
Өвөрхангай	166	244	410	144	276	524	253	777	214	282	496	63.8
Хөвсгөл	106	202	308	307	568	204	495	699	439	86	525	75.1
<b>Төвийн бүс</b>	<b>592</b>	<b>862</b>	<b>1 203</b>	<b>1 187</b>	<b>2 390</b>	<b>1 211</b>	<b>1 557</b>	<b>2 768</b>	<b>1 348</b>	<b>918</b>	<b>2 266</b>	<b>81.9</b>
Говьсүмбэр	5	34	82	57	139	27	95	122	104	78	182	149.2
Дархан-Уул	164	200	430	279	709	268	495	763	138	181	319	41.8
Дорноговь	162	30	192	212	314	66	104	170	380	182	562	3.3 <sup>1</sup>
Дундговь	82	76	158	77	203	79	183	262	196	101	297	113.4
Өмнөговь	65	97	162	218	343	192	234	426	263	80	343	80.5
Сэлэнгэ	37	55	92	223	414	132	212	344	123	147	270	78.5
Төв	77	370	447	121	268	447	234	681	144	149	293	43.0
<b>Зүүн бүс</b>	<b>264</b>	<b>691</b>	<b>955</b>	<b>733</b>	<b>1 400</b>	<b>854</b>	<b>508</b>	<b>1 362</b>	<b>375</b>	<b>587</b>	<b>962</b>	<b>70.6</b>
Дорнод	94	511	605	355	645	143	381	524	119	87	206	39.3
Сүхбаатар	41	34	75	204	327	652	84	736	93	348	441	59.9
Хэнтий	129	146	275	174	428	59	43	102	163	152	315	3.1 <sup>1</sup>
<b>Улаанбаатар</b>	<b>2 360</b>	<b>2 213</b>	<b>4 573</b>	<b>4 115</b>	<b>7 737</b>	<b>4 186</b>	<b>3 724</b>	<b>7 910</b>	<b>2 772</b>	<b>2 663</b>	<b>5 435</b>	<b>68.7</b>

<sup>1</sup> Дахин их

Эх үүсвэр: Хөдөлмөр, нийгмийн хамгааллын яам

1.5 БҮРТГЭЛТЭЙ АЖИЛГҮЙ ИРГЭДЭЭС АЖИЛД ОРСОН ХҮН, бүс, аймаг, нийслэлээр, жил бүрийн эхний 2 сард

Аймаг, нийслэл	2014				2015				2016				2017		2017 I-II		%
	I		II		I		II		I		II		I		II		
	I-II	I-II	I-II	I-II	I-II	I-II	I-II	I-II	I-II	I-II	I-II	I-II	I-II	I-II	I-II		
<b>Дүн</b>	<b>1 057</b>	<b>1 068</b>	<b>2 125</b>	<b>585</b>	<b>937</b>	<b>1 522</b>	<b>983</b>	<b>1 502</b>	<b>2 485</b>	<b>746</b>	<b>787</b>	<b>1 533</b>	<b>1 533</b>	<b>61.7</b>			
<b>Баруун бүс</b>	<b>161</b>	<b>40</b>	<b>201</b>	<b>76</b>	<b>45</b>	<b>121</b>	<b>128</b>	<b>190</b>	<b>318</b>	<b>130</b>	<b>103</b>	<b>233</b>	<b>233</b>	<b>73.3</b>			
Баян-Өлгий	11	8	19	31	3	34	13	59	72	19	11	30	30	41.7			
Говь-Алтай	-	3	3	5	10	15	2	4	6	2	8	10	10	166.7			
Завхан	71	15	86	4	8	12	62	35	97	30	6	36	36	37.1			
Увс	38	10	48	28	10	38	43	84	127	26	44	70	70	55.1			
Ховд	41	4	45	8	14	22	8	8	16	53	34	87	87	5.4 <sup>1</sup>			
<b>Хангайн бүс</b>	<b>117</b>	<b>89</b>	<b>206</b>	<b>71</b>	<b>148</b>	<b>219</b>	<b>139</b>	<b>210</b>	<b>349</b>	<b>94</b>	<b>112</b>	<b>206</b>	<b>206</b>	<b>59.0</b>			
Архангай	18	28	46	4	3	7	7	17	24	9	2	11	11	45.8			
Баянхонгор	2	10	12	14	9	23	9	1	10	21	-	21	21	2.1 <sup>1</sup>			
Булган	6	-	6	22	25	47	19	28	47	9	17	26	26	55.3			
Орхон	29	24	53	10	39	49	19	58	77	25	22	47	47	61.0			
Өвөрхангай	26	27	53	14	17	31	65	92	157	25	64	89	89	56.7			
Хөвсгөл	36	-	36	7	55	62	20	14	34	5	7	12	12	35.3			
<b>Төвийн бүс</b>	<b>229</b>	<b>107</b>	<b>336</b>	<b>68</b>	<b>228</b>	<b>296</b>	<b>116</b>	<b>221</b>	<b>337</b>	<b>162</b>	<b>158</b>	<b>320</b>	<b>320</b>	<b>95.0</b>			
Говьсүмбэр	-	5	5	-	4	4	2	6	8	11	13	24	24	3.0 <sup>1</sup>			
Дархан-Уул	139	41	180	28	105	133	24	70	94	12	46	58	58	61.7			
Дорноговь	46	12	58	14	35	49	8	3	11	52	34	86	86	7.8 <sup>1</sup>			
Дундговь	34	4	38	2	6	8	8	23	31	43	13	56	56	180.6			
Өмнөговь	6	11	17	4	39	43	1	73	74	2	14	16	16	21.6			
Сэлэнгэ	1	13	14	9	36	45	21	23	44	20	21	41	41	93.2			
Төв	3	21	24	11	3	14	52	23	75	22	17	39	39	52.0			
<b>Зүүн бүс</b>	<b>164</b>	<b>378</b>	<b>542</b>	<b>32</b>	<b>39</b>	<b>71</b>	<b>37</b>	<b>50</b>	<b>87</b>	<b>63</b>	<b>114</b>	<b>177</b>	<b>177</b>	<b>2.0<sup>1</sup></b>			
Дорнод	56	168	224	13	15	28	17	37	54	29	21	50	50	92.6			
Сүхбаатар	27	41	68	2	16	18	14	8	22	30	60	90	90	4.1 <sup>1</sup>			
Хэнтий	81	169	250	17	8	25	6	5	11	4	33	37	37	3.4 <sup>1</sup>			
<b>Улаанбаатар</b>	<b>386</b>	<b>454</b>	<b>840</b>	<b>338</b>	<b>477</b>	<b>815</b>	<b>563</b>	<b>831</b>	<b>1 394</b>	<b>297</b>	<b>300</b>	<b>597</b>	<b>597</b>	<b>42.8</b>			

<sup>1</sup> Дахин их

Эх үүсвэр: Хөдөлмөр, нийгмийн хамгааллын яам

## 1.6 АЖ АХУЙН НЭГЖ, БАЙГУУЛЛАГЫН АЖИЛЛАГЧДЫН САРЫН ДУНДАЖ ЦАЛИН, бүс, аймаг, нийслэлээр, хүйсээр, 2016 оны 4 дугаар улирлын байдлаар

Аймаг, нийслэл	2015 X-XII	2016				2016 X-XII 2015 X-XII
		VII-IX	X-XII	Эрэгтэй	Эмэгтэй	
	мянган төгрөг					хувь
<b>Улсын дундаж</b>	<b>868.5</b>	<b>884.3</b>	<b>942.9</b>	<b>1 007.3</b>	<b>879.9</b>	<b>108.6</b>
<b>Баруун бүс</b>	<b>646.9</b>	<b>632.0</b>	<b>654.9</b>	<b>655.5</b>	<b>654.4</b>	<b>101.2</b>
Баян-Өлгий	608.8	620.3	605.9	620.2	591.8	99.5
Говь-Алтай	685.4	657.4	697.1	682.2	709.9	101.7
Завхан	659.9	656.6	667.6	659.3	674.7	101.2
Увс	637.1	595.3	647.1	643.2	650.5	101.6
Ховд	654.2	636.7	671.7	682.2	662.1	102.7
<b>Хангайн бүс</b>	<b>773.8</b>	<b>765.3</b>	<b>843.3</b>	<b>961.3</b>	<b>744.8</b>	<b>109.0</b>
Архангай	615.4	584.6	629.6	593.7	654.5	102.3
Баянхонгор	648.1	638.1	655.4	632.3	672.4	101.1
Булган	657.5	611.5	654.7	630.9	674.4	99.6
Орхон	1 060.8	1 088.7	1 292.1	1 602.1	966.6	121.8
Өвөрхангай	621.3	646.0	644.2	604.1	673.8	103.7
Хөвсгөл	619.6	581.6	618.1	605.5	627.8	99.8
<b>Төвийн бүс</b>	<b>729.5</b>	<b>726.7</b>	<b>770.4</b>	<b>832.9</b>	<b>707.7</b>	<b>105.6</b>
Говьсүмбэр	804.6	831.0	857.8	952.7	753.4	106.6
Дархан-Уул	739.5	761.3	798.5	869.5	722.3	108.0
Дорноговь	810.0	793.6	820.6	903.5	732.4	101.3
Дундговь	671.9	648.4	681.4	670.8	688.9	101.4
Өмнөговь	761.7	765.3	863.2	992.6	716.8	113.3
Сэлэнгэ	693.5	670.6	720.2	743.4	697.8	103.9
Төв	639.6	629.9	648.5	634.7	660.7	101.4
<b>Зүүн бүс</b>	<b>671.5</b>	<b>672.0</b>	<b>717.1</b>	<b>734.6</b>	<b>701.0</b>	<b>106.8</b>
Дорнод	706.3	683.5	786.0	793.5	778.8	111.3
Сүхбаатар	640.6	662.5	664.9	689.0	642.0	103.8
Хэнтий	652.4	665.3	673.4	695.8	654.2	103.2
<b>Улаанбаатар</b>	<b>956.2</b>	<b>986.5</b>	<b>1 053.3</b>	<b>1 114.8</b>	<b>990.5</b>	<b>110.2</b>

## 1.7 АЖ АХУЙН НЭГЖ, БАЙГУУЛЛАГЫН АЖИЛЛАГЧДЫН САРЫН ДУНДАЖ ЦАЛИН, ажиллагчдын тооны бүлгээр, хүйсээр, 2016 оны 4 дугаар улирлын байдлаар

Ажиллагчдын тооны бүлэг	2015 X- XII	2016				<u>2016 X-XII</u> 2015 X-XII
		VII-IX	X-XII	Эрэгтэй	Эмэгтэй	
	мянган төгрөг					хувь
<b>Улсын дундаж</b>	<b>868.5</b>	<b>884.3</b>	<b>942.9</b>	<b>1 007.3</b>	<b>879.9</b>	<b>108.6</b>
1-9	590.6	624.8	609.3	616.8	602.9	103.2
10-49	751.4	728.4	767.3	773.8	761.7	102.1
50-99	828.3	802.2	887.0	924.1	853.9	107.1
100-199	906.5	932.9	1 020.2	1 064.0	975.9	112.5
200, түүнээс дээш	1 152.2	1 208.1	1 291.6	1 395.4	1 162.3	112.1

Эх үүсвэр: Эрүүл мэнд, нийгмийн даатгалын ерөнхий газар

## 1.8 АЖ АХУЙН НЭГЖ, БАЙГУУЛЛАГЫН АЖИЛЛАГЧДЫН САРЫН ДУНДАЖ ЦАЛИН, ажил мэргэжлийн ангиллаар, хүйсээр, 2016 оны 4 дүгээр улирлын байдлаар

Ажил мэргэжлийн ангилал	2015 X-XII	2016				<u>2016 X-XII</u> 2015 X-XII
		VII-IX	X-XII	Эрэгтэй	Эмэгтэй	
	мянган төгрөг					хувь
<b>Улсын дундаж</b>	<b>868.5</b>	<b>884.3</b>	<b>942.9</b>	<b>1 007.3</b>	<b>879.9</b>	<b>108.6</b>
Менежер	1 030.8	1 022.1	1 090.7	1 089.0	1 092.5	105.8
Мэргэжилтэн	973.8	951.3	1 025.8	1 177.6	951.7	105.3
Техникч болон туслах /дэд мэргэжилтэн	970.8	1 024.3	1 054.8	1 132.2	958.6	108.7
Контор, үйлчилгээний ажилтан	739.2	880.4	903.5	1 039.6	821.2	122.2
Худалдаа, үйлчилгээний ажилтан	569.9	655.7	703.3	806.4	626.2	123.4
ХАА, ой, загас агнуурын мэргэшсэн ажилтан	463.0	485.8	514.1	487.2	576.9	111.0
Үйлдвэрлэл, барилга, гар урлал, холбогдох	844.2	840.1	946.7	1 015.2	785.8	112.1
Суурин төхөөрөмж, машин механизмын	1 003.0	1 065.9	1 131.6	1 126.3	1 164.8	112.8
Энгийн ажил мэргэжил	667.5	625.3	648.9	685.5	613.7	97.2
Зэвсэгт хүчний ажил, мэргэжил	844.9	954.2	954.7	961.5	933.2	113.0

1.9 АЖ АХУЙН НЭГЖ, БАЙГУУЛЛАГЫН АЖИЛЛАГЧДЫН САРЫН ДУНДАЖ ЦАЛИН, бүс, аймаг, нийслэлээр, аж ахуйн нэгж, байгууллагын ажиллагчдын тооны бүлгээр, 2016 оны 4 дүгээр улирлын байдлаар

Аймаг, нийслэл	2016							
	2015 X-XII	VII-IX	X-XII					200, түүнээс дээш
				1-9	10-49	50-99	100-199	
мянган төгрөг								
<b>Улсын дундаж</b>	<b>868.5</b>	<b>884.3</b>	<b>942.9</b>	<b>609.3</b>	<b>767.3</b>	<b>887.0</b>	<b>1 020.2</b>	<b>1 291.6</b>
<b>Баруун бүс</b>	<b>646.9</b>	<b>632.0</b>	<b>654.9</b>	<b>436.3</b>	<b>653.4</b>	<b>710.4</b>	<b>696.9</b>	<b>739.0</b>
Баян-Өлгий	608.8	620.3	605.9	435.4	602.1	622.8	652.7	614.8
Говь-Алтай	685.4	657.4	697.1	459.1	696.7	801.6	803.0	756.2
Завхан	659.9	656.6	667.6	426.0	666.5	706.1	698.6	815.8
Увс	637.1	595.3	647.1	435.2	638.4	705.9	742.0	729.0
Ховд	654.2	636.7	671.7	428.9	667.3	724.2	684.2	791.0
<b>Хангайн бүс</b>	<b>773.8</b>	<b>765.3</b>	<b>843.3</b>	<b>426.5</b>	<b>627.4</b>	<b>707.5</b>	<b>793.8</b>	<b>1 677.6</b>
Архангай	615.4	584.6	629.6	441.8	632.2	667.0	739.5	731.7
Баянхонгор	648.1	638.1	655.4	439.7	658.1	711.5	768.4	742.1
Булган	657.5	611.5	654.7	448.3	666.3	686.2	768.2	922.4
Орхон	1 060.8	1 088.7	1 292.1	428.7	614.9	777.1	929.7	2 003.0
Өвөрхангай	621.3	646.0	644.2	425.1	612.5	766.4	697.2	794.7
Хөвсгөл	619.6	581.6	618.1	387.0	599.0	664.3	752.9	721.7
<b>Төвийн бүс</b>	<b>729.5</b>	<b>726.7</b>	<b>770.4</b>	<b>461.1</b>	<b>675.0</b>	<b>769.5</b>	<b>887.7</b>	<b>1 021.5</b>
Говьсүмбэр	804.6	831.0	857.8	569.2	687.7	827.9	1 066.1	1 144.5
Дархан-Уул	739.5	761.3	798.5	428.7	631.5	768.3	823.8	1 094.9
Дорноговь	810.0	793.6	820.6	466.0	713.2	846.2	937.2	969.7
Дундговь	671.9	648.4	681.4	441.4	671.2	792.7	813.8	899.4
Өмнөговь	761.7	765.3	863.2	531.0	740.1	723.0	1 164.1	1 149.7
Сэлэнгэ	693.5	670.6	720.2	438.0	664.0	760.1	816.2	956.9
Төв	639.6	629.9	648.5	457.3	640.0	700.1	738.9	726.7
<b>Зүүн бүс</b>	<b>671.5</b>	<b>672.0</b>	<b>717.1</b>	<b>430.7</b>	<b>646.7</b>	<b>724.2</b>	<b>809.0</b>	<b>939.3</b>
Дорнод	706.3	683.5	786.0	450.0	633.8	712.2	794.3	1 127.4
Сүхбаатар	640.6	662.5	664.9	407.8	645.4	752.5	975.9	741.8
Хэнтий	652.4	665.3	673.4	431.9	661.6	710.2	793.4	806.8
<b>Улаанбаатар</b>	<b>956.2</b>	<b>986.5</b>	<b>1 053.3</b>	<b>699.7</b>	<b>874.9</b>	<b>1 013.7</b>	<b>1 120.3</b>	<b>1 339.3</b>

Эх үүсвэр: Эрүүл мэнд, нийгмийн даатгалын ерөнхий газар

Бүлэг 1. Хөдөлмөр

1.10 АЖ АХУЙН НЭГЖ, БАЙГУУЛЛАГЫН АЖИЛЛАГЧДЫН САРЫН ДУНДАЖ ЦАЛИН, эдийн засгийн үйл ажиллагааны салбарын ангилал, байгууллагын ажиллагчдын тооны бүлгээр, 2016 оны 4 дүгээр улирлын байдлаар

Эдийн засгийн үйл ажиллагааны салбар	2015 X-XII	2016							2016 X-XII	2015 X-XII
		VII-IX	X-XII	Ажиллагчдын тооны бүлгээр						
				1-9	10-49	50-99	100-199	200, түүнээс дээш	хувь	
мянган төгрөг										
<b>Улсын дундаж</b>	<b>868.5</b>	<b>884.3</b>	<b>942.9</b>	<b>609.3</b>	<b>767.3</b>	<b>887.0</b>	<b>1 020.2</b>	<b>1 291.6</b>	<b>108.6</b>	
Хөдөө аж ахуй, ойн аж ахуй, загас барилт, ан агнуур	682.8	671.2	688.2	448.9	633.5	825.9	905.2	1 045.1	100.8	
Уул уурхай, олборлолт	2 029.6	1 984.8	2 311.7	1 024.5	1 089.5	1 924.6	1 841.7	2 767.2	113.9	
Боловсруулах үйлдвэрлэл	823.6	934.5	999.2	490.3	712.3	804.4	946.6	1 587.2	121.3	
Цахилгаан, хий, уур, агааржуулалт	1164.1	1 212.2	1 256.9	624.1	758.4	1 166.6	1 095.4	1 622.0	108.0	
Ус хангамж; бохир ус зайлуулах систем, хог, хаягдлын менежмент болон цэвэрлэх үйл ажиллагаа	705.4	665.9	678.1	503.8	562.6	661.0	703.3	735.0	96.1	
Барилга	736.7	781.3	820.7	554.5	681.6	823.6	900.2	1 120.5	111.4	
Бөөний болон жижиглэн худалдаа; машин, мотоциклийн засвар үйлчилгээ	775.0	776.4	798.7	564.3	875.2	1 018.7	1 061.4	811.0	103.1	
Тээвэр ба агуулахын үйл ажиллагаа	1 014.2	1 070.3	1 055.0	594.6	886.6	870.3	1 115.2	1 251.6	104.0	
Зочид буудал, байр, сууц болон нийтийн хоолны үйлчилгээ	566.4	605.9	599.1	439.7	565.4	642.3	673.3	740.9	105.8	
Мэдээлэл, холбоо	937.4	833.9	890.0	688.2	792.0	976.9	942.2	997.6	94.9	
Санхүүгийн болон даатгалын үйл ажиллагаа	1 082.1	1 155.1	1 111.7	780.1	1 011.6	1 035.8	1 061.1	1 508.7	102.7	
Үл хөдлөх хөрөнгийн үйл ажиллагаа	873.1	818.1	860.1	692.7	927.1	967.8	-	792.2	98.5	
Мэргэжлийн шинжлэх ухаан болон техникийн үйл ажиллагаа	1 209.7	1 239.9	1 382.4	916.0	1 275.2	1 475.2	1 854.8	1 154.5	114.3	
Удирдлагын болон дэмжлэг үзүүлэх үйл ажиллагаа	760.2	724.5	759.5	567.0	748.9	697.2	965.9	938.3	99.9	
Төрийн удирдлага ба батлан хамгаалах үйл ажиллагаа, албан журмын нийгмийн хамгаалал	829.9	816.5	822.9	823.5	797.5	849.4	942.3	775.5	99.2	
Боловсрол	786.7	650.4	770.1	571.1	659.4	765.7	873.6	1 088.3	97.9	
Хүний эрүүл мэнд ба нийгмийн халамжийн үйл ажиллагаа	822.0	778.2	780.9	530.1	711.2	878.0	931.9	858.0	95.0	
Урлаг, үзвэр, тоглоом наадам	673.9	610.7	626.3	572.6	593.0	646.5	740.4	643.0	92.9	
Үйлчилгээний бусад үйл ажиллагаа	774.6	730.7	830.7	619.9	707.2	728.2	1 036.2	1 361.8	107.2	
Хүн хөлслөн ажиллуулдаг өрхийн үйл ажиллагаа	591.6	565.0	626.3	428.5	723.3	1 023.8	-	-	105.9	
Олон улсын байгууллага, суурин төлөөлөгчийн үйл ажиллагаа	1 484.3	1 464.6	1 721.6	2 208.3	1 707.3	2 255.2	1 075.1	-	116.0	

Эх үүсвэр: Эрүүл мэнд, нийгмийн даатгалын ерөнхий газар

## 1.11 АЖ АХУЙН НЭГЖ, БАЙГУУЛЛАГЫН АЖИЛЛАГЧДЫН САРЫН ДУНДАЖ ЦАЛИН, байгууллагын хариуцлагын хэлбэрээр, хүйсээр, 2016 оны 4 дүгээр улирлын байдлаар

Хариуцлагын хэлбэр	2015 X-XII	2016				2016 X-XII 2015 X-XII
		VII-IX	X-XII			
				Эрэгтэй	Эмэгтэй	
мянган төгрөг						хувь
<b>Улсын дундаж</b>	<b>868.5</b>	<b>884.3</b>	<b>942.9</b>	<b>1 007.3</b>	<b>879.9</b>	<b>108.6</b>
Хувьцаат компани	996.0	1 054.9	1 063.3	1 157.7	946.9	106.8
Хязгаарлагдмал хариуцлагатай компани	901.8	960.8	1 051.3	1 092.2	1 000.1	116.6
Төрийн өмчит үйлдвэрийн газар	1 022.2	1 047.6	1 071.3	1 171.5	921.8	104.8
Орон нутгийн өмчит үйлдвэрийн газар	724.5	686.3	713.8	726.9	689.3	98.5
Төсөвт байгууллага	778.3	717.1	776.8	793.4	767.8	99.8
Төрийн бус байгууллага	746.0	740.5	793.3	782.1	799.8	106.3
Бүх гишүүд нь бүрэн хариуцлагатай нөхөрлөл	633.6	656.9	671.5	658.5	675.2	106.0
Зарим гишүүд нь бүрэн хариуцлагатай нөхөрлөл	507.3	531.8	822.9	526.2	911.8	162.2
Хоршоо	378.7	405.0	413.4	366.8	454.7	109.2
Бусад	1 070.2	1 039.0	1 104.8	1 201.0	1 031.2	103.2



## 1.12 АЖ АХУИН НЭГЖ, БАЙГУУЛЛАГЫН АЖИЛЛАГЧДЫН САРЫН ДУНДАЖ ЦАЛИН, өмчийн хэлбэрээр, хүйсээр, 2016 оны 4 дүгээр улирлын байдлаар

Өмчийн хэлбэр	2015 X-XII	2016				2016 X-XII 2015 X-XII
		VII-IX	X-XII			
				Эрэгтэй	Эмэгтэй	
мянган төгрөг						хувь
<b>Улсын дундаж</b>	<b>868.5</b>	<b>884.3</b>	<b>942.9</b>	<b>1 007.3</b>	<b>879.9</b>	<b>108.6</b>
<b>Төрийн</b>						
Өмчийн	875.2	850.4	903.3	1 010.2	814.9	103.2
Өмчийн оролцоотой	950.5	971.7	1 007.6	1 096.3	922.2	106.0
Хамтарсан	2 175.8	2 332.3	2 605.2	2 605.1	2 605.4	119.7
<b>Орон нутгийн</b>						
Өмчийн	715.3	658.7	687.5	692.6	682.5	96.1
Өмчийн оролцоотой	705.6	707.6	703.9	728.2	676.9	99.8
Хамтарсан	698.3	653.2	740.6	689.0	761.8	106.1
<b>Хувийн</b>						
Монгол Улсын иргэний	695.1	706.7	738.2	780.9	689.4	106.2
Гадаадтай хамтарсан	915.0	1 059.9	960.8	968.6	952.6	105.0
Гадаад улсын	1 481.0	1 589.5	2 137.3	2 044.6	2 243.3	144.3

Эх үүсвэр: Эрүүл мэнд, нийгмийн даатгалын ерөнхий газар

## 1.13 АЖ АХУЙН НЭГЖ, БАЙГУУЛЛАГЫН АЖИЛЛАГЧИД, цалин хөлсний бүлгээр, дүнд эзлэх хувиар, 2016 оны 4 дүгээр улирлын байдлаар

Цалин хөлсний бүлэг, төгрөг	2015 X-XII		2016			
	Ажиллаг чид	Дүнд эзлэх хувь	VII-IX		X-XII	
			Ажиллаг чид	Дүнд эзлэх хувь	Ажиллаг чид	Дүнд эзлэх хувь
<b>Бүгд</b>	<b>561 818</b>	<b>100.0</b>	<b>581 419</b>	<b>100.0</b>	<b>577 858</b>	<b>100.0</b>
192 000 хүртэл	28 001	5.0	29 353	5.0	28 275	4.9
192 001-300 000	56 085	10.0	60 264	10.4	51 787	9.0
300 001-500 000	96 950	17.3	112 132	19.3	93 008	16.1
500 001-700 000	112 918	20.1	114 370	19.7	116 114	20.1
700 001-900 000	98 676	17.6	90 201	15.5	102 362	17.7
900 001-1 100 000	62 876	11.2	60 185	10.4	66 908	11.6
1 100 001- 1 300 000	33 952	6.0	34 905	6.0	36 320	6.3
1 300 001- 1 500 000	21 305	3.8	22 224	3.8	22 488	3.9
1 500 001-ээс дээш	51 055	9.0	57 785	9.9	60 596	10.5

Эх үүсвэр: Эрүүл мэнд, нийгмийн даатгалын ерөнхий газар

II. НИЙГМИЙН ДААТГАЛ, ХАЛАМЖ

2.1 НИЙГМИЙН ДААТГАЛЫН САНГИЙН ОРЛОГО, ЗАРЛАГА, төрлөөр, жил бүрийн эхний 2 сарын байдлаар

Үзүүлэлтүүд	2014		2015		2016		2017	
	II	I-II	II	I-II	II	I-II	II	I-II
	сая төгрөг							
<b>Нийгмийн даатгалын сангийн орлого</b>	<b>127 968.9</b>	<b>188 975.8</b>	<b>129 252.2</b>	<b>190 034.0</b>	<b>131 290.9</b>	<b>240 733.6</b>	<b>168 305.9</b>	<b>304 476.1</b>
Тэтгэврийн даатгалын сан	98 001.1	139,197.6	95 784.1	136 950.3	92 043.4	167 377.3	123 115.1	224 369.3
Тэтгэмжийн даатгалын сан	6 059.0	10,140.3	6 491.0	9 925.7	6 135.2	9 745.9	8 394.6	14 715.0
Эрүүл мэндийн даатгалын сан	15 358.6	25,987.0	19 498.1	28 689.6	29 589.4	42 139.5	23 524.3	39 465.5
ҮОМШӨ <sup>1</sup> -ний даатгалын сан	6 194.7	9,505.2	5 818.9	10 964.0	722.4	16 168.8	9 776.5	17 842.3
Ажилгүйдлийн даатгалын сан	2 355.5	4,145.7	1 660.1	3 504.4	2 800.5	5 302.0	3 495.4	8 084.0
<b>Нийгмийн даатгалын сангийн зарлага</b>	<b>102 775.3</b>	<b>193 123.8</b>	<b>124 034.4</b>	<b>231 232.8</b>	<b>132 655.8</b>	<b>264 917.6</b>	<b>160 704.9</b>	<b>296 333.9</b>
Тэтгэврийн даатгалын сан	79 847.2	150,178.8	92 055.2	182 842.5	99 395.8	209 070.4	118 158.2	231 036.9
Тэтгэмжийн даатгалын сан	5 741.9	10,378.7	7 219.2	11 950.4	7 047.3	12 968.6	8 215.7	13 814.7
Эрүүл мэндийн даатгалын сан	13 511.7	25,063.1	20 853.2	28 471.6	21 500.0	32 871.1	26 760.5	37 544.7
ҮОМШӨ <sup>1</sup> -ний даатгалын сан	2 371.1	4,673.2	2 239.4	4 814.7	2 379.2	5 479.3	3 923.2	6 898.4
Ажилгүйдлийн даатгалын сан	1 303.4	2,830.0	1 667.4	3 153.6	2 333.5	4 528.2	3 647.3	7 039.2

<sup>1</sup> ҮОМШӨ - Үйлдвэрлэлийн осол, мэргэжлээс шалтгаалах өвчин

2.2 НИЙГМИЙН ДААТГАЛД АЛБАН ЖУРМААР ДААТГУУЛАГЧИД, ОЛГОСОН ТЭТГЭВРИЙН ХЭМЖЭЭ, тэтгэврийн төрлөөр, жил бүрийн эхний 2 сарын байдлаар

Үзүүлэлтүүд	2014 I-II	2015 I-II	2016 I-II	2017 I-II
		хүн		
<b>1. Албан журмаар даатгуулагчид</b>	<b>511,006</b>	<b>540,711</b>	<b>545,984</b>	<b>557 063</b>
Аж ахуйн нэгж, байгууллагынх	334,919	354,897	355,169	357 672
Төсөвт байгууллагынх <sup>1</sup>	176,087	185,874	190,815	199 391
	сая төгрөг			
<b>2. Олгосон тэтгэвэр</b>	<b>147 121.5</b>	<b>178 240.8</b>	<b>199 830.6</b>	<b>230 591.9</b>
Өндөр настны	108,627.0	133 419.2	149 601.1	175 909.5
Хөгжлийн бэрхшээлтэй иргэдийн	18,040.6	23 143.7	26 105.0	28 999.7
Тэжээгчээ алдсаны	7,904.1	7 979.6	9 151.2	9 925.5
Цэргийн	12,549.8	13 698.3	14 973.3	15 757.2

<sup>1</sup> Төсөвт байгууллагаас нийгмийн даатгал төлж байгаа нийт хүний тоонд өөр ажилд шилжсэн, тэтгэвэр тогтоолгосон, ажлаас чөлөөлөгдсөн даатгуулагчдыг хамруулсан.

Эх үүсвэр: Эрүүл мэнд, нийгмийн даатгалын ерөнхий газар

## 2.3 НИЙГМИЙН ХАЛАМЖИЙН ҮЙЛЧИЛГЭЭНД ХАМРАГДСАН ХҮН, ОЛГОСОН ТЭТГЭВЭР, ТЭТГЭМЖИЙН ХЭМЖЭЭ, төрлөөр, жил бүрийн эхний 2 сарын байдлаар

Үйлчилгээний төрөл	2014 I-II		2015 I-II		2016 I-II		2017 I-II	
	хүн							
<b>1. Нийгмийн халамжийн тэтгэвэр, тэтгэмж</b>	<b>155 672</b>		<b>159 412</b>		<b>176 371</b>		<b>162 611</b>	
Халамжийн тэтгэвэр	53 600		56 543		53 780		48 253	
Нөхцөлт мөнгөн тэтгэмж	102 072		102 869		122 591		114 358	
Жирэмсэн болон нярай, хөхүүл хүүхэдтэй эхчүүдийн	68 083		65 930		79 989		70 458	
Ахмад настныг асарч буй иргэний	13 235		16 943		20 358		21 769	
Хөгжлийн бэрхшээлтэй иргэнийг асарч буй иргэний	18 844		17 776		19 943		20 016	
Бүтэн өнчин хүүхэд үрчлэн өсгөсний	1 910		2 220		2 301		2 115	
<b>2. Нийгмийн халамжийн үйлчилгээ болон хөнгөлөлт</b>	<b>181 474</b>		<b>216 817</b>		<b>91 657</b>		<b>204 743</b>	
Ахмад настнуудад үзүүлсэн хөнгөлөлт, тусламж	35 661		35 780		52 498		29 554	
Хөгжлийн бэрхшээлтэй иргэдэд үзүүлсэн хөнгөлөлт, тусламж	6 200		5 502		6 223		5 647	
Нийгмийн халамжийн үйлчилгээ	2 313		778		201		354	
Нийгмийн халамжийн хөнгөлөлт, нөхцөлт мөнгөн тусламж	134 350		172 253		30 288		166 855	
Алдар цолтой ахмадуудад үзүүлсэн хөнгөлөлт, тусламж	2 950		2,504		2 447		2 333	
<b>3. Хүүхдийн мөнгөн тэтгэмж</b>	<b>965,135</b>		<b>997,242</b>		<b>959 307</b>		<b>627 715</b>	
Үйлчилгээний төрөл	Олгосон тэтгэвэр, тэтгэмж							
	2014		2015		2016		2017	
	II	I-II	II	I-II	II	I-II	II	I-II
	сая төгрөг							
<b>1. Нийгмийн халамжийн тэтгэвэр, тэтгэмж</b>	<b>12,747.4</b>		<b>22,034.6</b>		<b>13,898.2</b>		<b>21,873.9</b>	
Халамжийн тэтгэвэр	7,492.8		12,771.4		8,042.8		12,643.4	
Нөхцөлт мөнгөн тэтгэмж	5,254.6		9,263.2		5,855.4		9,230.5	
Жирэмсэн болон нярай, хөхүүл хүүхэдтэй эхчүүдийн	3 139.1		5 494.4		3 310.5		5 274.4	
Ахмад настныг асарч буй иргэний	806.7		1 424.4		1 193.0		1 789.8	
Хөгжлийн бэрхшээлтэй иргэнийг асарч буй иргэний	1 179.6		2 123.2		1 183.9		1 903.4	
Бүтэн өнчин хүүхэд үрчлэн өсгөсний	129.2		221.2		168.0		262.9	
<b>2. Нийгмийн халамжийн үйлчилгээ болон хөнгөлөлт</b>	<b>19,700.9</b>		<b>22,589.9</b>		<b>26,261.5</b>		<b>28,590.6</b>	
Ахмад настнуудад үзүүлсэн хөнгөлөлт, тусламж	675.4		1 806.3		1 476.3		2 237.7	
Хөгжлийн бэрхшээлтэй иргэдэд үзүүлсэн хөнгөлөлт, тусламж	357.6		813.2		456.4		784.7	
Нийгмийн халамжийн үйлчилгээ	305.5		740.3		58.3		68.7	
Нийгмийн халамжийн хөнгөлөлт, нөхцөлт мөнгөн тусламж	17 896.5		18 491.6		23 601.2		24 776.0	
Алдар цолтой ахмадуудад үзүүлсэн хөнгөлөлт, тусламж	465.9		738.5		669.3		723.5	
<b>3. Хүүхдийн мөнгөн тэтгэмж</b>	<b>19 428.2</b>		<b>38 682.8</b>		<b>20 211.8</b>		<b>40 377.1</b>	
	13,346.0		23,733.3		9,913.3		20,253.9	
	7,541.8		13,606.2		5,408.7		11,374.6	
	5,804.1		10,127.0		4,504.6		8,879.3	
	3 219.6		5 512.4		2 216.2		4 264.1	
	1 186.8		2 130.9		1 151.6		2 254.9	
	1 232.5		2 193.6		1 007.3		2 090.6	
	165.3		290.2		129.5		269.7	
	3,957.7		6,929.2		19,918.0		22,580.2	
	1 174.1		2 020.1		1 305.9		1 943.8	
	299.8		630.3		352.7		712.2	
	38.9		58.4		20.4		24.2	
	2 076.4		3 514.5		17 801.0		19 303.5	
	368.4		705.8		438.0		596.5	
	19 539.3		38 754.5		13 113.9		25 554.3	

Эх үүсвэр: Хөдөлмөр, халамжийн үйлчилгээний ерөнхий газар

## III. ЭРҮҮЛ МЭНД

3.1 ТӨРӨЛТ, НАС БАРАЛТ, ЭХ, ХҮҮХДИЙН ЭНДЭГДЭЛ, жил бүрийн эхний 2 сарын байдлаар

Хугацаа	Амаржсан эх	Амьд төрсөн хүүхэд	Нас баралт	Эхийн эндэгдэл	Нялхсын эндэгдэл	5 хүртэлх насны хүүхдийн эндэгдэл
2014						
I	6 447	6 487	1 341	2	86	109
II	6 450	6 485	1 473	5	115	143
<b>I-II</b>	<b>12 897</b>	<b>12 972</b>	<b>2 814</b>	<b>7</b>	<b>201</b>	<b>252</b>
III	6 899	6 953	1 433	-	121	140
IV	6 692	6 744	1 367	4	112	124
V	6 883	6 931	1 411	-	100	121
VI	6 793	6 817	1 345	1	98	123
VII	7 115	7 170	1 298	5	96	124
VIII	6 961	6 999	1 272	2	77	100
IX	7 070	7 088	1 464	-	107	127
X	7 048	7 090	1 374	6	100	123
XI	6 409	6 449	1 300	-	105	122
XII	6 461	6 502	1 417	-	134	149
<b>I-XII</b>	<b>81 228</b>	<b>81 715</b>	<b>16 495</b>	<b>25</b>	<b>1 251</b>	<b>1 505</b>
<sup>1</sup> Гадаадад	-	1 124	26	-	-	-
Бүгд	81 228	82 839	16 521	25	1 251	1 505
2015						
I	6 668	6 721	1 340	1	118	141
II	6 043	6 077	1 292	1	94	105
<b>I-II</b>	<b>12 711</b>	<b>12 798</b>	<b>2 632</b>	<b>2</b>	<b>212</b>	<b>246</b>
III	6 930	6 976	1 445	2	109	125
IV	6 757	6 787	1 302	1	89	105
V	6 883	6 932	1 360	3	127	142
VI	6 741	6 759	1 418	-	93	120
VII	7 061	7 106	1 318	1	97	127
VIII	6 789	6 839	1 315	3	92	110
IX	6 642	6 652	1 457	1	102	123
X	6 489	6 513	1 348	3	88	109
XI	6 727	6 775	1 294	3	95	115
XII	6 704	6 738	1 485	2	130	154
<b>I-XII</b>	<b>80 434</b>	<b>80 875</b>	<b>16 374</b>	<b>21</b>	<b>1 234</b>	<b>1 476</b>
<sup>1</sup> Гадаадад	-	1 255	106	-	-	-
Бүгд	80 434	82 130	16 480	21	1 234	1 476
2016						
I	6 275	6 304	1 317	3	121	140
II	6 116	6 155	1 372	3	123	147
<b>I-II</b>	<b>12 391</b>	<b>12 459</b>	<b>2 689</b>	<b>6</b>	<b>244</b>	<b>287</b>
III	6 652	6 682	1 457	6	183	204
IV	6 241	6 259	1 411	5	149	174
V	6 780	6 816	1 441	3	122	149
VI	6 625	6 651	1 297	4	112	139
VII	6 917	6 949	1 341	2	89	121
VIII	6 903	6 944	1 355	2	78	109
IX	6 533	6 560	1 301	2	86	114
X	6 539	6 575	1 255	1	79	109
XI	6 262	6 305	1 348	1	80	102
XII	5 960	5 994	1 286	6	93	120
<b>I-XII</b>	<b>77 803</b>	<b>78 194</b>	<b>16 181</b>	<b>38</b>	<b>1 315</b>	<b>1 628</b>
<sup>1</sup> Гадаадад	-	1 188	48	-	-	-
Бүгд	77 803	79 382	16 229	38	1 315	1 628
2017						
I	5 464	5 502	1 357	1	94	113
II	4 741	4 771	1 112	1	84	179
<b>I-II</b>	<b>10 205</b>	<b>10 273</b>	<b>2 469</b>	<b>2</b>	<b>178</b>	<b>292</b>
хувь						
<u>2017 I-II</u>	77.5	77.5	81.0	33.3	68.3	121.8
<u>2016 I-II</u>						

<sup>1</sup>Тайлбар: Гадаадад төрсөн хүүхэд, нас барсан хүний тоог оруулсан

Эх үүсвэр: Эрүүл мэндийн яамны сар бүрийн мэдээлэл

3.2 АМАРЖСАН ЭХ, АМЬД ТӨРСӨН ХҮҮХЭД, бүс, аймаг, нийслэлээр, жил бүрийн эхний 2 сарын байдлаар

Аймаг, нийслэл	Амаржсан эх												Амьд төрсөн хүүхэд											
	2014		2015		2016		2017		2014		2015		2016		2017									
	I-II	II	I-II	II	I-II	II	I-II	II	I-II	II	I-II	II	I-II	II	I-II	II								
<b>Бүгд</b>	<b>6 450</b>	<b>12 897</b>	<b>6 043</b>	<b>12 711</b>	<b>6 116</b>	<b>12 391</b>	<b>4 741</b>	<b>10 205</b>	<b>6 485</b>	<b>12 972</b>	<b>6 077</b>	<b>12 798</b>	<b>6 155</b>	<b>12 459</b>	<b>4 771</b>	<b>10 273</b>								
<b>Баруун бүс</b>	<b>801</b>	<b>1 648</b>	<b>739</b>	<b>1 606</b>	<b>837</b>	<b>1 634</b>	<b>661</b>	<b>1 347</b>	<b>804</b>	<b>1 652</b>	<b>740</b>	<b>1 613</b>	<b>836</b>	<b>1 635</b>	<b>666</b>	<b>1 356</b>								
Баян-Өлгий	209	436	209	432	233	456	219	433	210	435	211	435	227	450	220	437								
Говь-Алтай	108	219	87	206	98	193	60	147	109	221	87	209	99	194	63	150								
Завхан	137	290	120	262	131	237	96	193	136	289	120	264	134	240	98	195								
Увс	175	326	148	328	182	355	144	277	178	329	148	330	184	359	143	277								
Ховд	172	377	175	378	193	393	142	297	171	378	174	375	192	392	142	297								
<b>Хангайн бүс</b>	<b>1 203</b>	<b>2 408</b>	<b>1 039</b>	<b>2 239</b>	<b>983</b>	<b>2 025</b>	<b>811</b>	<b>1 748</b>	<b>1 205</b>	<b>2 416</b>	<b>1 040</b>	<b>2 241</b>	<b>985</b>	<b>2 031</b>	<b>816</b>	<b>1 756</b>								
Архангай	195	387	165	349	152	306	130	286	194	388	165	352	152	306	134	292								
Баянхонгор	197	364	132	344	144	302	133	264	199	367	133	342	144	303	134	264								
Булган	91	177	94	184	71	144	70	135	91	179	93	183	71	145	70	137								
Орхон	224	454	212	428	183	380	151	335	223	455	211	427	182	381	149	332								
Өвөрхангай	241	478	198	413	195	421	157	349	241	478	198	415	197	424	159	352								
Хөвсгөл	255	548	238	521	238	472	170	379	257	549	240	522	239	472	170	379								
<b>Төвийн бүс</b>	<b>869</b>	<b>1 771</b>	<b>744</b>	<b>1 602</b>	<b>779</b>	<b>1 608</b>	<b>567</b>	<b>1 253</b>	<b>873</b>	<b>1 779</b>	<b>743</b>	<b>1 605</b>	<b>784</b>	<b>1 614</b>	<b>566</b>	<b>1 251</b>								
Говьсүмбэр	33	75	34	67	29	59	30	63	33	77	33	66	28	58	30	63								
Дархан-Уул	227	487	196	440	204	414	149	307	230	491	198	444	206	418	148	307								
Дорноговь	124	226	120	237	127	248	76	189	125	227	120	238	128	249	77	189								
Дундговь	82	169	62	143	82	165	68	134	81	167	62	144	84	167	68	135								
Өмнөговь	101	213	89	224	106	224	69	163	101	213	89	225	107	224	69	161								
Сэлэнгэ	213	381	154	309	147	300	92	213	214	384	153	307	147	300	91	211								
Төв	89	220	89	182	84	198	83	184	89	220	88	181	84	198	83	185								
<b>Зүүн бүс</b>	<b>425</b>	<b>797</b>	<b>426</b>	<b>829</b>	<b>392</b>	<b>801</b>	<b>296</b>	<b>655</b>	<b>424</b>	<b>799</b>	<b>428</b>	<b>831</b>	<b>392</b>	<b>800</b>	<b>295</b>	<b>659</b>								
Дорнод	171	326	162	318	166	326	126	270	171	327	160	316	166	325	126	276								
Сүхбаатар	102	201	111	227	90	210	68	174	100	199	114	230	90	210	68	172								
Хэнтий	152	270	153	284	136	265	102	211	153	273	154	285	136	265	101	211								
<b>Улаанбаатар</b>	<b>3 152</b>	<b>6 273</b>	<b>3 095</b>	<b>6 435</b>	<b>3 125</b>	<b>6 323</b>	<b>2 406</b>	<b>5 202</b>	<b>3 179</b>	<b>6 326</b>	<b>3 126</b>	<b>6 508</b>	<b>3 158</b>	<b>6 379</b>	<b>2 428</b>	<b>5 251</b>								

Эх үүсвэр: Эрүүл мэндийн яамны сар бүрийн мэдээлэл

3.3 НИЯЛХСЫН ЭНДЭГДЭЛ, бүс, аймаг, нийслэлээр, жил бүрийн эхний 2 сарын байдлаар

Аймаг, нийслэл	Нялхсын эндэгдэл												1000 амьд төрөлтөд ногдох нялхсын эндэгдэл											
	2014		2015		2016		2017		2014		2015		2016		2017									
	I-II	II	I-II	II	I-II	II	I-II	II	I-II	II	I-II	II	I-II	II	I-II	II								
<b>Бүгд</b>	115	201	94	212	123	244	84	178	17.7	15.5	15.5	16.6	20.0	19.6	17.6	17.3								
<b>Баруун бүс</b>	13	29	22	51	18	47	19	24	16.2	17.6	29.7	31.6	21.5	28.7	28.5	17.7								
Баян-Өлгий	4	9	9	18	7	20	7	9	19.0	20.7	42.7	41.4	30.8	44.4	31.8	20.6								
Говь-Алтай	2	7	1	6	2	3	3	4	18.3	31.7	11.5	28.7	20.2	15.5	47.6	26.7								
Завхан	2	6	4	12	4	4	3	4	14.7	20.8	33.3	45.5	14.9	16.7	30.6	20.5								
Увс	2	3	5	8	6	12	3	3	11.2	9.1	33.8	24.2	32.6	33.4	21.0	10.8								
Ховд	3	4	3	7	1	8	3	4	17.5	10.6	17.2	18.7	5.2	20.4	21.1	13.5								
<b>Хангайн бүс</b>	23	42	14	38	24	49	19	33	19.1	17.4	13.5	17.0	24.4	24.1	23.3	18.8								
Архангай	3	5	3	7	2	6	3	4	15.5	12.9	18.2	19.9	13.2	19.6	22.4	13.7								
Баянхонгор	4	8	4	8	4	10	3	6	20.1	21.8	30.1	23.4	27.8	33.0	22.4	22.7								
Булган	-	-	2	3	-	1	1	1	-	-	21.5	16.4	0.0	6.9	14.3	7.3								
Орхон	5	10	1	2	3	9	1	2	22.4	22.0	4.7	4.7	16.5	23.6	6.7	6.0								
Өвөрхангай	5	8	2	10	6	7	2	6	20.7	16.7	10.1	24.1	30.5	16.5	12.6	17.0								
Хөвсгөл	6	11	2	8	9	16	9	14	23.3	20.0	8.3	15.3	37.7	33.9	52.9	36.9								
<b>Төвийн бүс</b>	12	18	7	18	20	40	9	17	13.7	10.1	9.4	11.2	25.5	24.8	15.9	13.6								
Говьсүмбэр	1	1	1	3	-	2	-	-	30.3	13.0	30.3	45.5	-	34.5	-	-								
Дархан-Уул	1	3	1	3	6	8	-	3	4.3	6.1	5.1	6.8	29.1	19.1	-	9.8								
Дорноговь	4	5	1	2	1	2	2	3	32.0	22.0	8.3	8.4	7.8	8.0	26.0	15.9								
Дундговь	3	4	2	2	-	1	1	2	37.0	24.0	32.3	13.9	-	6.0	14.7	14.8								
Өмнөговь	3	5	-	1	2	5	2	3	29.7	23.5	-	4.4	18.7	22.3	29.0	18.6								
Сэлэнгэ	-	-	-	4	5	11	2	2	-	-	-	13.0	34.0	36.7	22.0	9.5								
Төв	-	-	2	3	6	11	2	4	-	-	22.7	16.6	71.4	55.6	24.1	21.6								
<b>Зүүн бүс</b>	5	10	5	7	8	13	5	15	11.8	12.5	11.7	8.4	20.4	16.3	16.9	22.8								
Дорнод	1	2	3	3	4	5	3	8	5.8	6.1	18.8	9.5	24.1	15.4	23.8	29.0								
Сүхбаатар	3	4	2	2	3	6	2	4	30.0	20.1	17.5	8.7	33.3	28.6	29.4	23.3								
Хэнтий	1	4	-	2	1	2	-	3	6.5	14.7	-	7.0	7.4	7.5	-	14.2								
<b>Улаанбаатар</b>	62	102	46	98	53	95	32	89	19.5	16.1	14.7	15.1	16.8	14.9	13.2	16.9								

Эх үүсвэр: Эрүүл мэндийн яамны сар бүрийн мэдээлэл

3.4 5 ХҮРТЭЛХ НАСНЫ ХҮҮХДИЙН ЭНДЭГДЭЛ, бус, аймаг, нийслэлээр, жил бүрийн эхний 2 сарын байдлаар

Аймаг, нийслэл	5 хүртэлх насны хүүхдийн эндэгдэл												1000 амьд төрөлтөд ногдох 5 хүртэлх насны хүүхдийн эндэгдэл											
	2014		2015		2016		2017		2014		2015		2016		2017									
	II	I-II	II	I-II	II	I-II	II	I-II	II	I-II	II	I-II	II	I-II	II	I-II								
<b>Бүгд</b>	143	252	105	246	147	287	95	208	22.1	19.4	17.3	19.2	23.9	23.0	19.9	20.2								
<b>Баруун бүс</b>	15	35	23	58	20	51	21	30	18.7	21.2	31.1	36.0	23.9	31.2	31.5	22.1								
Баян-Өлгий	4	12	10	21	8	21	7	11	19.0	27.6	47.4	48.3	35.2	46.7	31.8	25.2								
Говь-Алтай	2	7	1	8	2	3	3	4	18.3	31.7	11.5	38.3	20.2	15.5	47.6	26.7								
Завхан	2	7	4	12	2	4	3	5	14.7	24.2	33.3	45.5	14.9	16.7	30.6	25.6								
Увс	2	3	5	9	7	14	5	5	11.2	9.1	33.8	27.3	38.0	39.0	35.0	18.1								
Ховд	5	6	3	8	1	9	3	5	29.2	15.9	17.2	21.3	5.2	23.0	21.1	16.8								
<b>Хангайн бүс</b>	29	51	19	47	29	57	23	39	24.1	21.1	18.3	21.0	29.4	28.1	28.2	22.2								
Архангай	5	7	4	9	3	7	3	4	25.8	18.0	24.2	25.6	19.7	22.9	22.4	13.7								
Баянхонгор	4	9	5	9	5	12	3	6	20.1	24.5	37.6	26.3	34.7	39.6	22.4	22.7								
Булган	-	1	2	3	-	1	2	2	-	5.6	21.5	16.4	-	6.9	28.6	14.6								
Орхон	6	11	1	3	3	9	1	2	26.9	24.2	4.7	7.0	16.5	23.6	6.7	6.0								
Өвөрхангай	7	10	5	14	8	10	3	8	29.0	20.9	25.3	33.7	40.6	23.6	18.9	22.7								
Хөвсгөл	7	13	2	9	10	18	11	17	27.2	23.7	8.3	17.2	41.8	38.1	64.7	44.9								
<b>Төвийн бүс</b>	17	27	7	23	26	49	11	22	19.5	15.2	9.4	14.3	33.2	30.4	19.4	17.6								
Говьсүмбэр	1	1	1	3	-	2	-	1	30.3	13.0	30.3	45.5	-	34.5	-	15.9								
Дархан-Уул	1	3	1	4	8	10	-	3	4.3	6.1	5.1	9.0	38.8	23.9	-	9.8								
Дорноговь	5	8	1	2	2	3	2	3	40.0	35.2	8.3	8.4	15.6	12.0	26.0	15.9								
Дундговь	3	5	2	2	-	2	1	2	37.0	29.9	32.3	13.9	0.0	12.0	14.7	14.8								
Өмнөговь	5	8	-	3	2	6	3	4	49.5	37.6	-	13.3	18.7	26.8	43.5	24.8								
Сэлэнгэ	2	2	-	6	7	14	2	3	9.3	5.2	-	19.5	47.6	46.7	22.0	14.2								
Төв	-	-	2	3	7	12	3	6	-	-	22.7	16.6	83.3	60.6	36.1	32.4								
<b>Зүүн бүс</b>	10	16	5	8	10	16	6	17	23.6	20.0	11.7	9.6	25.5	20.0	20.3	25.8								
Дорнод	2	4	3	3	5	6	3	9	11.7	12.2	18.8	9.5	30.1	18.5	23.8	32.6								
Сүхбаатар	5	6	2	3	4	7	2	4	50.0	30.2	17.5	13.0	44.4	33.3	29.4	23.3								
Хэнтий	3	6	-	2	1	3	1	4	19.6	22.0	-	7.0	7.4	11.3	9.9	19.0								
<b>Улаанбаатар</b>	72	123	51	110	62	114	34	100	22.6	19.4	16.3	16.9	19.6	17.9	14.0	19.0								

Эх үүсвэр: Эрүүл мэндийн яамны сар бүрийн мэдээлэл



3.5 НАС БАРАЛТ, бус, аймаг, нийслэлээр, жил бүрийн эхний 2 сарын байдлаар

Аймаг, нийслэл	Нас баралт																							
	2014				2015				2016				2017				2018				2019			
	II	I-II	II	I-II	II	I-II	II	I-II	II	I-II	II	I-II	II	I-II	II	I-II	II	I-II	II	I-II	II	I-II		
<b>Бүгд</b>	<b>1 473</b>	<b>2 814</b>	<b>1 292</b>	<b>2 632</b>	<b>1 372</b>	<b>2 689</b>	<b>1 112</b>	<b>2 469</b>	<b>400</b>	<b>741</b>	<b>339</b>	<b>723</b>	<b>412</b>	<b>798</b>	<b>329</b>	<b>690</b>								
<b>Баруун бүс</b>	<b>173</b>	<b>340</b>	<b>179</b>	<b>369</b>	<b>159</b>	<b>326</b>	<b>169</b>	<b>317</b>	<b>38</b>	<b>83</b>	<b>54</b>	<b>103</b>	<b>38</b>	<b>92</b>	<b>42</b>	<b>67</b>								
Баян-Өлгий	29	66	59	105	40	77	45	94	5	16	19	28	14	31	9	15								
Говь-Алтай	34	56	23	51	24	49	17	39	12	20	4	16	4	14	6	13								
Завхан	30	73	33	72	31	61	38	55	3	13	13	25	8	14	9	13								
Увс	43	76	33	73	42	83	36	62	6	10	9	13	8	17	8	10								
Ховд	37	69	31	68	22	56	33	67	12	24	9	21	4	16	10	16								
<b>Хангайн бүс</b>	<b>298</b>	<b>537</b>	<b>246</b>	<b>508</b>	<b>297</b>	<b>557</b>	<b>199</b>	<b>441</b>	<b>86</b>	<b>149</b>	<b>44</b>	<b>118</b>	<b>77</b>	<b>146</b>	<b>55</b>	<b>101</b>								
Архангай	49	85	33	71	39	74	21	54	18	29	5	14	12	21	7	13								
Баянхонгор	50	84	41	82	57	95	33	66	21	32	11	27	18	30	15	22								
Булган	19	38	19	50	26	53	19	43	2	8	4	12	4	11	5	7								
Орхон	51	100	42	82	44	93	35	78	9	14	6	15	6	17	4	9								
Өвөрхангай	65	107	48	102	67	113	33	82	24	35	10	23	22	32	11	26								
Хөвсгөл	64	123	63	121	64	129	58	118	12	31	8	27	15	35	13	24								
<b>Төвийн бүс</b>	<b>233</b>	<b>435</b>	<b>190</b>	<b>399</b>	<b>233</b>	<b>456</b>	<b>170</b>	<b>360</b>	<b>48</b>	<b>83</b>	<b>26</b>	<b>64</b>	<b>46</b>	<b>92</b>	<b>27</b>	<b>51</b>								
Говьсүмбэр	6	8	9	17	6	13	7	16	4	4	1	4	1	2	1	2								
Дархан-Уул	45	100	40	83	42	82	32	78	8	18	6	16	12	20	5	13								
Дорноговь	42	62	18	45	34	62	25	49	8	13	1	8	4	10	5	9								
Дундговь	28	41	19	43	26	52	22	39	7	12	3	6	6	8	2	3								
Өмнөговь	33	59	27	56	30	61	22	38	7	12	6	13	7	19	8	11								
Сэлэнгэ	50	107	31	77	52	97	37	77	7	11	3	9	8	17	1	2								
Төв	29	58	46	78	43	89	25	63	7	13	6	8	8	16	5	11								
<b>Зүүн бүс</b>	<b>119</b>	<b>213</b>	<b>88</b>	<b>158</b>	<b>101</b>	<b>192</b>	<b>75</b>	<b>165</b>	<b>27</b>	<b>45</b>	<b>17</b>	<b>29</b>	<b>25</b>	<b>38</b>	<b>15</b>	<b>38</b>								
Дорнод	43	77	41	65	41	78	30	65	11	20	7	14	12	17	11	24								
Сүхбаатар	40	74	22	45	36	61	18	44	9	13	5	6	7	13	2	6								
Хэнтий	36	62	25	48	24	53	27	56	7	12	5	9	6	8	2	8								
<b>Улаанбаатар</b>	<b>650</b>	<b>1289</b>	<b>589</b>	<b>1 198</b>	<b>582</b>	<b>1 158</b>	<b>499</b>	<b>1 186</b>	<b>201</b>	<b>381</b>	<b>198</b>	<b>409</b>	<b>226</b>	<b>430</b>	<b>190</b>	<b>433</b>								

Эх үүсвэр: Эрүүл мэндийн яамны сар бүрийн мэдээлэл

## 3.6 ЭМНЭЛЭГТ ХЭВТЭН ЭМЧЛҮҮЛЭГЧИД, бүс, аймаг, нийслэлээр, жил бүрийн эхний 2 сарын байдлаар

Аймаг, нийслэл	2014		2015		2016		2017		2017 I-II %
	II	I-II	II	I-II	II	I-II	II	I-II	2016 I-II
<b>Бүгд</b>	<b>65 268</b>	<b>127 348</b>	<b>53 673</b>	<b>122 684</b>	<b>65 421</b>	<b>131 560</b>	<b>64 843</b>	<b>144 216</b>	<b>109.6</b>
<b>Баруун бүс</b>	<b>9 398</b>	<b>18 753</b>	<b>8 015</b>	<b>18 599</b>	<b>8 628</b>	<b>17 845</b>	<b>9 612</b>	<b>20 133</b>	<b>112.8</b>
Баян-Өлгий	2 988	5 742	2 575	5 208	2 965	5 700	2 807	5 712	100.2
Говь-Алтай	1 298	2 602	1 078	2 677	964	2 162	1 150	2 564	118.6
Завхан	1 384	3 028	1 257	3 093	1 274	2 778	1 535	3 228	116.2
Увс	1 677	3 240	1 325	3 233	1 557	3 270	1 919	3 967	121.3
Ховд	2 051	4 141	1 780	4 388	1 868	3 935	2 201	4 662	118.5
<b>Хангайн бүс</b>	<b>11 450</b>	<b>21 509</b>	<b>8 671</b>	<b>20 609</b>	<b>10 360</b>	<b>20 946</b>	<b>10 553</b>	<b>23 503</b>	<b>112.2</b>
Архангай	2 221	4 020	1 382	3 187	1 558	3 205	1 666	3 757	117.2
Баянхонгор	1 776	3 532	1 345	3 532	1 688	3 240	1 792	3 794	117.1
Булган	1 009	1 972	907	2 003	992	2 064	1 081	2 308	111.8
Орхон	1 670	3 363	1 429	3 111	1 738	3 598	1 722	3 950	109.8
Өвөрхангай	2 058	3 918	1 658	4 081	2 120	4 022	1 953	4 502	111.9
Хөвсгөл	2 716	4 704	1 950	4 695	2 264	4 817	2 339	<b>5 192</b>	<b>107.8</b>
<b>Төвийн бүс</b>	<b>9 395</b>	<b>18 819</b>	<b>7 151</b>	<b>17 178</b>	<b>9 692</b>	<b>18 589</b>	<b>8 449</b>	<b>20 055</b>	<b>107.9</b>
Говьсүмбэр	417	876	260	693	398	763	331	882	115.6
Дархан-Уул	2 211	4 736	1 894	4 279	2 444	4 760	2 321	4 921	103.4
Дорноговь	1 245	2 492	1 071	2 461	1 433	2 687	1 260	3 030	112.8
Дундговь	1 083	2 093	636	1 777	951	1 801	847	2 068	114.8
Өмнөговь	946	1 791	906	2 142	1 026	2 053	1 005	2 427	118.2
Сэлэнгэ	2 144	4 046	1 464	3 562	2 143	3 962	1 466	3 779	95.4
Төв	1 349	2 785	920	2 264	1 297	2 563	1 219	2 948	115.0
<b>Зүүн бүс</b>	<b>4 495</b>	<b>8 254</b>	<b>3 413</b>	<b>7 403</b>	<b>3 660</b>	<b>7 478</b>	<b>3 602</b>	<b>8 291</b>	<b>110.9</b>
Дорнод	1 697	3 053	1 307	2 640	1 435	2 853	1 413	3 260	114.3
Сүхбаатар	1 118	2 180	943	2 063	974	2 074	933	2 217	106.9
Хэнтий	1 680	3 021	1 163	2 700	1 251	2 551	1 256	2 814	110.3
<b>Улаанбаатар</b>	<b>30530</b>	<b>60013</b>	<b>26 423</b>	<b>58 895</b>	<b>33 081</b>	<b>66 702</b>	<b>32 627</b>	<b>72 234</b>	<b>108.3</b>

Эх үүсвэр: Эрүүл мэндийн яамны сар бүрийн мэдээлэл

3.7 ХАЛДВАРТ ӨВЧНӨӨР ӨВЧЛӨГЧИД, өвчний төрлөөр, жил бүрийн эхний 2 сарын байдлаар

Хугацаа	Халдварт өвчнөөр өвчлөгчид	Халдварт өвчнөөр өвчлөгчид										Гар, хөл, амны өвчин
		Вируст хепатит	Сурьез	Салхин цэцэг	Цусан суулга	Тэмбүү	Гонкокит халдвар	Трихомониаз	Улаанбурхан	Мөөгөнцөр		
2014	I	2 520	90	293	634	66	502	379	275	-	65	54
	II	2 514	104	324	442	90	493	357	316	-	153	108
	I-II	<b>5 034</b>	<b>194</b>	<b>617</b>	<b>1 076</b>	<b>156</b>	<b>995</b>	<b>736</b>	<b>591</b>	-	<b>218</b>	<b>162</b>
	III	2 918	95	464	684	379	684	414	363	-	117	130
	IV	3 220	139	465	535	92	694	414	363	-	110	199
	V	3 015	104	364	569	118	558	382	282	-	114	215
	VI	2 875	74	467	138	341	488	341	273	-	143	222
	VII	2 252	84	348	164	376	402	321	216	-	22	197
	VIII	2 288	71	361	39	291	421	351	310	-	157	158
	IX	3 341	90	306	48	654	415	416	356	-	306	161
	X	2 945	105	295	208	227	688	416	456	-	217	205
	XI	2 917	82	178	430	150	740	420	366	-	265	95
XII	2 711	108	307	635	121	566	381	253	-	247	44	
I-XII	<b>33 516</b>	<b>1 146</b>	<b>4 172</b>	<b>4 639</b>	<b>2 312</b>	<b>6 890</b>	<b>4 556</b>	<b>3 823</b>	-	<b>1 916</b>	<b>1 788</b>	
2015	I	3 147	90	381	705	109	652	486	365	-	254	34
	II	2 364	62	316	434	67	568	387	259	-	190	32
	I-II	<b>5 511</b>	<b>152</b>	<b>697</b>	<b>1 139</b>	<b>176</b>	<b>1 220</b>	<b>873</b>	<b>624</b>	-	<b>444</b>	<b>66</b>
	III	3 577	104	467	610	91	766	518	433	101	178	184
	IV	4 471	94	459	776	88	772	438	416	841	141	184
	V	6 883	44	441	760	74	705	410	305	3 723	107	150
	VI	15 287	50	424	155	638	638	387	272	12 143	120	210
	VII	7 144	55	357	248	297	457	309	270	4 760	48	193
	VIII	2 797	74	318	56	516	395	401	213	441	128	132
	IX	3 135	76	310	61	634	691	426	271	93	102	133
	X	3 037	87	268	218	302	661	372	422	152	124	78
	XI	3 311	93	268	401	242	655	418	384	301	132	106
XII	4 227	63	261	697	162	718	423	428	909	110	125	
I-XII	<b>59 400</b>	<b>892</b>	<b>4 270</b>	<b>5 624</b>	<b>2 737</b>	<b>7 678</b>	<b>4 975</b>	<b>4 038</b>	<b>23 464</b>	<b>1 705</b>	<b>1 524</b>	
2016	I	5 908	57	283	813	126	527	418	436	2 723	118	170
	II	6 391	49	305	693	112	474	318	380	3 440	116	302
	I-II	<b>12 299</b>	<b>106</b>	<b>588</b>	<b>1 506</b>	<b>238</b>	<b>1 001</b>	<b>736</b>	<b>816</b>	<b>6 163</b>	<b>234</b>	<b>472</b>
	III	13 054	37	440	626	79	550	383	508	9 377	169	713
	IV	12 185	54	488	601	98	607	352	400	8 348	111	891
	V	7 603	47	480	654	133	574	387	365	3 475	100	931
	VI	6 167	55	422	556	245	466	316	343	2 401	77	960
	VII	2 866	44	294	164	386	297	266	204	389	40	524
	VIII	2 912	28	276	62	510	443	322	292	87	72	525
	IX	2 511	42	294	86	456	460	357	316	17	117	197
	X	2 858	55	208	369	312	571	393	390	3	150	161
	XI	3 560	60	281	1 054	230	585	404	365	6	120	121
XII	3 648	38	274	1 156	161	639	458	372	204	74	204	
I-XII	<b>69 663</b>	<b>566</b>	<b>4 045</b>	<b>6 834</b>	<b>2 848</b>	<b>6 193</b>	<b>4 374</b>	<b>4 371</b>	<b>30 273</b>	<b>1 394</b>	<b>5 569</b>	
2017	I	3 558	39	305	1 074	143	565	458	509	2	180	71
	II	2 877	32	230	868	147	474	299	343	3	129	215
I-II	<b>6 435</b>	<b>71</b>	<b>535</b>	<b>1 942</b>	<b>290</b>	<b>1 039</b>	<b>757</b>	<b>852</b>	<b>5</b>	<b>309</b>	<b>286</b>	
Хувь												
2017 I-II		52.3	67.0	129.0	121.8	103.8	102.9	104.4	0.1	132.1	60.6	
2016 I-II												

Эх үүсвэр: Эрүүл мэндийн яамны сар бүрийн мэдээлэл

## IV. ЦАГ УУР, АГААРЫН БОХИРДОЛ

## 4.1 ЦАГ УУРЫН ҮЗҮҮЛЭЛТ, цаг уурын станцын байршлаар

Цаг уурын станцын байршил	Агаарын дундаж температур (°C)				Олон жилийн (1981-2010 оны) дундаж температур (°C)-тай харьцуулбал : +, -			
	2014 II	2015 II	2016 II	2017 II	2014 II	2015 II	2016 II	2017 II
	Баруун бүс							
Өлгий	-17.2	-11.8	-13.5	-9.9	-3.9	1.5	-0.2	3.4
Алтай	-18.9	-14.1	-16.2	-11.0	-3.9	0.9	-1.2	4.0
Улиастай	-22.2	-17.9	-21.3	-16.1	-3.5	0.8	-2.6	2.6
Тосонцэнгэл	-30.0	-24.5	-26.5	-27.0	-2.7	2.8	0.8	0.3
Улаангом	-30.4	-25.6	-29.7	-27.2	-2.1	2.7	-1.4	1.1
Ховд	-21.5	-13.6	-22.8	-11.7	-3.3	4.6	-4.6	6.5
	Хангайн бүс							
Цэцэрлэг	-15.6	-10.6	-10.7	-10.1	-3.2	1.8	1.7	2.3
Баянхонгор	-18.1	-12.1	-14.2	-12.9	-3.2	2.8	-1.1	2.0
Булган	-19.2	-15.4	-15.6	-17.2	-2.2	1.6	1.4	-0.2
Эрдэнэт	-16.1	-12.0	-12.2	-11.3	-2.4	1.7	1.5	2.4
Арвайхээр	-15.4	-9.1	-10.5	-9.1	-3.7	2.6	1.2	2.6
Хархорин	-15.7	-10.7	-12.5	-11.6	0.1	3.1	3.3	-
Мөрөн	-16.9	-13.5	-15.6	-17.3	0.1	3.5	1.4	-0.3
Хатгал	-21.2	-18.4	-17.9	-17.7	-1.3	1.5	2.0	2.2
	Төвийн бүс							
Чойр	-16.6	-10.8	-15.5	-11.9	-0.9	4.9	0.2	3.8
Дархан	-20.3	-18.7	-15.8	-17.9	-1.2	0.4	3.3	0.6
Сайншанд	-10.8	-8.7	-12.0	-9.4	1.5	3.6	0.3	2.9
Замын-Үүд	-10.8	-9.3	-11.9	-8.8	2.1	3.6	1.0	4.1
Мандалговь	-15.8	-10.5	-16.9	-10.4	-2.6	2.7	-3.7	2.8
Даланзадгад	-11.0	-7.5	-9.9	-6.9	-1.5	2.0	-0.4	2.6
Ханбогд	-8.9	-5.7	-7.3	-4.8	-1.5	1.7	0.1	2.6
Сүхбаатар	-21.4	-18.9	-15.4	-18.1	-4.0	-1.5	2.0	-0.7
Баруунхараа	-20.3	-19.8	-20.6	-19.3	-0.7	-0.2	-1.0	0.3
Зүүнхараа	-18.6	-17.7	-18.0	-17.6	-1.8	0.1	1.5	-
Зуунмод	-19.9	-13.9	-16.3	-13.6	-3.5	2.5	0.1	2.8
	Зүүн бүс							
Чойбалсан	-15.9	-11.5	-15.4	-14.9	0.1	4.5	0.6	1.1
Баруун-Урт	-16.2	-12.1	-16.4	-13.3	0.2	4.3	0.0	3.1
Өндөрхаан	-17.0	-13.8	-18.2	-19.4	1.9	5.1	0.7	-0.5
	Улаанбаатар							
Улаанбаатар	-18.4	-12.9	-16.2	-13.7	-1.7	3.8	0.5	3.0

Эх үүсвэр: Ус цаг уур, орчны судалгаа, мэдээллийн хүрээлэнгийн мэдээлэл

## Хүснэгт 4.1-ийн үргэлжлэл

Цаг уурын станцын байршил	Үнэмлэхүй их температур (°C)				Үнэмлэхүй бага температур (°C)			
	2014 II	2015 II	2016 II	2017 II	2014 II	2015 II	2016 II	2017 II
	Баруун бүс							
Өлгий	3.7	5.3	7.5	6.0	-31.1	-27.8	-31.2	-25.3
Алтай	0.0	4.2	3.2	3.1	-33.7	-26.0	-33.0	-26.0
Улиастай	-1.8	-1.1	0.0	0.4	-35.3	-38.3	-36.1	-30.8
Тосонцэнгэл	-5.5	-4.1	-1.0	-5.5	-42.8	-38.4	-44.6	-41.4
Улаангом	-11.2	-10.6	-12.0	-12.0	-42.4	-39.9	-43.5	-39.9
Ховд	1.7	7.3	-4.0	6.3	-34.8	-28.5	-36.6	-27.2
	Хангайн бүс							
Цэцэрлэг	6.3	8.3	8.7	3.3	-26.9	-26.0	-24.8	-23.4
Баянхонгор	2.0	4.6	4.7	-0.2	-30.9	-28.9	-27.4	-29.6
Булган	5.1	6.7	2.4	0.5	-32.0	-31.6	-30.3	-32.1
Эрдэнэт	3.9	5.0	4.4	1.1	-27.0	-23.6	-24.9	-22.4
Арвайхээр	5.7	8.0	7.9	4.8	-26.4	-25.0	-22.7	-22.2
Хархорин	8.0	9.0	5.0	1.6	-30.0	-29.0	-27.0	-26.0
Мөрөн	4.6	4.2	4.0	0.5	-29.6	-28.4	-33.3	-31.1
Хатгал	0.5	1.0	2.6	-0.5	-35.4	-36.8	-37.3	-33.0
	Төвийн бүс							
Чойр	4.5	7.5	0.0	4.1	-28.7	-24.6	-27.5	-24.6
Дархан	0.4	0.3	-1.2	-0.7	-33.0	-31.4	-28.2	-30.5
Сайншанд	9.2	9.2	3.2	7.6	-24.1	-20.4	-25.6	-23.8
Замын-Үүд	11.2	9.6	7.1	9.8	-26.4	-24.4	-24.6	-24.0
Мандалговь	5.8	6.7	3.1	4.4	-32.3	-23.1	-27.2	-23.5
Даланзадгад	10.4	-12.9	7.2	11.4	-25.1	-21.6	-22.5	-21.7
Ханбогд	11.4	10.0	7.8	10.2	-22.5	-17.8	-19.8	-20.4
Сүхбаатар	-0.2	-2.6	-1.3	-1.8	-35.9	-35.8	-29.1	-31.7
Баруунхараа	4.0	1.8	-2.8	-1.8	-35.8	-34.5	-34.5	-31.9
Зүүнхараа	4.0	2.0	-3.0	-2.2	-35.0	-33.0	-32.0	-30.2
Зуунмод	1.9	1.6	2.5	-0.4	-30.2	-29.3	-27.9	-24.9
	Зүүн бүс							
Чойбалсан	7.9	8.6	-1.0	-0.7	-27.8	-26.3	-26.4	-29.6
Баруун-Урт	4.7	4.6	-3.9	0.5	-30.7	-27.6	-28.8	-26.2
Өндөрхаан	7.3	8.4	0.0	0.5	-29.5	-28.4	-33.1	-33.2
	Улаанбаатар							
Улаанбаатар	2.1	2.7	-1.2	-0.8	-29.5	-24.8	-26.8	-25.6

Цаг уурын станцын байршил	Хүснэгт 4.1-ийн үргэлжлэл							
	Хур тунадасны нийлбэр (мм)				Салхины үнэмлэхүй их хурд (м/с)			
	2014 II	2015 II	2016 II	2017 II	2014 II	2015 II	2016 II	2017 II
	Баруун бүс							
Өлгий	1.4	0.4	0.0	0.0	26	27	18	22
Алтай	3.8	1.6	0.3	1.6	23	26	15	19
Улиастай	3.9	5.2	1.9	5.3	20	17	10	8
Тосонцэнгэл	1.4	4.5	4.0	3.1	12	14	8	12
Улаангом	1.4	1.5	1.9	0.2	6	11	6	5
Ховд	2.9	4.4	1.7	0.0	10	20	6	16
	Хангайн бүс							
Цэцэрлэг	9.1	6.9	3.0	6.7	16	16	18	16
Баянхонгор	4.7	6.9	1.5	4.7	16	20	15	12
Булган	0.3	9.4	3.2	2.9	15	13	10	10
Эрдэнэт	1.1	5.5	5.8	5.8	12	10	12	12
Арвайхээр	1.2	0.3	1.3	1.8	20	24	12	14
Хархорин	14.7	2.2	5.7	7.7	28	12	13	16
Мөрөн	0.0	1.2	5.0	0.2	16	16	15	10
Хатгал	0.0	2.4	5.2	1.0	16	12	14	10
	Төвийн бүс							
Чойр	2.2	0.0	0.0	1.7	10	14	11	12
Дархан	0.0	8.4	1.5	4.3	14	14	12	10
Сайншанд	1.1	0.0	0.2	1.4	20	21	16	17
Замын-Үүд	1.2	1.0	3.8	0.2	15	23	16	18
Мандалговь	1.3	0.0	0.6	2.5	18	28	16	15
Даланзадгад	1.1	0.6	0.2	3.7	18	17	15	20
Ханбогд	1.3	0.0	4.2	2.2	14	19	15	13
Сүхбаатар	0.4	2.9	0.9	0.8	13	14	15	14
Баруунхараа	0.4	1.2	1.4	1.7	11	12	14	11
Зүүнхараа	0.7	2.7	1.5	2.3	12	11	11	11
Зуунмод	3.4	0.5	1.0	0.2	14	18	16	21
	Зүүн бүс							
Чойбалсан	1.8	3.2	0.3	5.3	20	14	13	14
Баруун-Урт	3.0	3.0	0.0	1.4	17	14	12	12
Өндөрхаан	2.1	0.8	0.0	0.0	14	21	19	16
	Улаанбаатар							
Улаанбаатар	1.9	0.7	1.4	0.2	12	14	14	14

## Хүснэгт 4.1-ийн үргэлжлэл

Цаг уурын станцын байршил	Цасан бүрхүүлийн үнэмлэхүй зузаан (см)				Шороон болон цасан шуургатай өдрийн тоо			
	2014 II	2015 II	2016 II	2017 II	2014 II	2015 II	2016 II	2017 II
	Баруун бүс							
Өлгий	2	0	1	-	-	1	-	2
Алтай	2	1	3	2	-	4	4	-
Улиастай	14	10	23	21	2	3	2	1
Тосонцэнгэл	17	8	17	22	-	4	2	1
Улаангом	12	8	27	22	-	-	-	-
Ховд	2	3	5	1	-	4	-	2
	Хангайн бүс							
Цэцэрлэг	7	7	5	8	1	5	2	3
Баянхонгор	5	6	6	6	-	2	1	-
Булган	7	10	8	22	-	2	-	-
Эрдэнэт	11	6	9	16	-	2	-	-
Арвайхээр	2	0	1	4	2	4	2	2
Хархорин	9	4	7	7	13	8	10	3
Мөрөн	0	1	3	11	-	1	3	-
Хатгал	9	7	3	8	-	-	1	-
	Төвийн бүс							
Чойр	2	1	7	2	-	3	-	2
Дархан	12	20	8	27	-	1	1	-
Сайншанд	1	0	0	0	-	1	2	3
Замын-Үүд	1	1	2	-	-	4	4	2
Мандалговь	3	1	6	1	1	2	1	1
Даланзадгад	1	0	0	5	2	12	7	2
Ханбогд	1	0	2	0	-	-	3	1
Сүхбаатар	11	18	11	16	-	1	-	-
Баруунхараа	7	14	9	15	-	-	-	-
Зүүнхараа	2	9	11	14	-	-	-	-
Зуунмод	5	3	9	7	1	2	3	3
	Зүүн бүс							
Чойбалсан	3	5	6	11	2	-	1	1
Баруун-Урт	4	5	13	9	3	2	-	1
Өндөрхаан	3	4	10	15	1	1	-	3
	Улаанбаатар							
Улаанбаатар	6	3	9	11	-	2	-	-

4.2 АГААР ДАХЬ БОХИРДУУЛАГЧ БОДИСЫН АГУУЛАМЖ, жил бүрийн 2 дугаар сарын байдлаар

Агаарын бохирдлын үзүүлэлт	Хүлцэх агууламж	Мишээл-экспо төв			Баруун дөрвөн зам			1-р хороолол			13-р хороолол			32-ын тойрог			Официруудын ордон		
		2015 II	2016 II	2017 II	2015 II	2016 II	2017 II	2015 II	2016 II	2017 II	2015 II	2016 II	2017 II	2015 II	2016 II	2017 II	2015 II	2016 II	2017 II
		мкг/м <sup>3</sup>																	
Хүхэрлэг хий SO <sub>2</sub>	Дундаж	...	...	...	0.049	0.047	0.040	0.040	0.119	0.033	0.046	0.093	0.071	0.060	0.083	0.065	0.033	0.078	0.030
	Хамгийн их	0.050 <sup>1</sup>	...	...	0.091	0.096	0.066	0.146	0.240	0.064	0.087	0.146	0.125	0.100	0.185	0.135	0.108	0.122	0.054
	ХА-аас давсан хувь	...	...	...	93.0	86.0	21.4	42.0	100.0	12.0	93.0	100.0	78.6	100.0	100.0	51.9	53.0	100.0	4.3
Азотын давхар исэл NO <sub>2</sub>	ХТ-хоног	...	...	...	28	29	28	19	18	25	28	16	28	28	29	27	15	18	23
	Дундаж	...	...	...	0.077	0.084	0.103	0.054	0.035	0.043	0.059	0.079	0.123	0.059	0.061	0.058	0.038	0.019	0.037
	Хамгийн их	0.050 <sup>1</sup>	...	...	0.097	0.119	0.123	0.097	0.134	0.066	0.077	0.099	0.176	0.082	0.094	0.086	0.083	0.041	0.070
Нүрстөрөгчийн дууу исэл CO	ХА-аас давсан хувь	...	...	...	96.0	100.0	100	59.0	25.0	27.3	96.0	100.0	100.0	89.0	90.0	68.2	31.0	7.0	16.7
	ХТ-хоног	...	...	...	28	29	28	22	16	22	28	29	28	28	29	22	16	14	24
	Дундаж	...	...	...	2.123	2.141	...	...	...	...	1.334	1.158	1.648	0.712	...	2.359	...	...	...
Тоос PM <sub>10</sub>	Хамгийн их	10.000 <sup>2</sup>	...	...	5.700	5.938	...	...	...	...	4.650	3.538	3.675	5.313	...	5.788	...	...	...
	ХА-аас давсан хувь	...	...	...	0.0	0.0	...	...	...	...	0.0	0.0	0.0	0.0	...	0.0	...	...	...
	ХТ-хоног	...	...	...	84	87	...	...	...	...	84	87	84	84	...	76	...	...	...
Тоос PM <sub>2.5</sub>	Дундаж	0.097	0.124	0.080	0.209	0.183	0.165	...	...	0.108	0.168	0.145	0.138	0.338	0.368	0.292	...	...	...
	Хамгийн их	0.100 <sup>1</sup>	0.167	0.399	0.434	0.348	0.314	...	...	0.180	0.316	0.344	0.219	0.675	1.009	0.763	...	...	...
	ХА-аас давсан хувь	...	46.0	54.0	21.4	82.0	89.3	...	...	66.7	75.0	76.0	82.1	100.0	100.0	96.3	...	...	...
Озон O <sub>3</sub>	ХТ-хоног	28	28	28	28	29	28	...	...	9	28	29	28	28	29	27	...	...	...
	Дундаж	0.097	...	...	0.083	0.143	0.109	...	...	...	0.073	0.123	0.087	...	...	...	...	...	...
	Хамгийн их	0.050 <sup>1</sup>	...	...	0.205	0.434	0.238	...	...	...	0.154	0.302	0.142	...	...	...	...	...	...
Озон O <sub>3</sub>	ХА-аас давсан хувь	...	...	...	75.0	90.0	92.9	...	...	...	71.0	83.0	78.6	...	...	...	...	...	...
	ХТ-хоног	...	...	...	28	29	28	...	...	...	28	29	28	...	...	...	...	...	...
	Дундаж	0.065	0.041	...	...	...	...	...	...	...	0.016	0.016	0.014	0.010	0.014	0.013	...	...	...
Озон O <sub>3</sub>	Хамгийн их	0.087	0.064	...	...	...	...	...	...	...	0.042	0.058	0.043	0.023	0.039	0.049	...	...	...
	ХА-аас давсан хувь	0.0	0.0	...	...	...	...	...	...	...	0.0	0.0	0.0	0.0	0.0	0.0	...	...	...
	ХТ-хоног	73	86	...	...	...	...	...	...	...	54	78	84	84	87	82	...	...	...

<sup>1</sup> 24 цагийн дундаж

<sup>2</sup> 8 цагийн дундаж

<sup>3</sup> 20 минутын дундаж

... Тухайн сард хэмжилт хийгдээгүй.

ХА-хүлцэх агууламж

ХТ-хэмжилтийн тоо

Эх үүсвэр: Ус цаг уур, орчны судалгаа, мэдээллийн хүрээлэнгийн мэдээлэл





Хүснэгт 4.2-ын үргэлжлэл

Агаарын бохирдлын үзүүлэлт	Хүлцэх агууламж	Дархан-Уул						Эрдэнэт					
		Ус цаг уур орчны шинжилгээний алба			Шарын гол			Баруун дөрвөн зам			Онцгой байдлын 086-р анги		
		2015 II	2016 II	2017 II	2015 II	2016 II	2017 II	2015 II	2016 II	2017 II	2015 II	2016 II	2017 II
		мкг/м <sup>3</sup>											
Хүхэрлэг хий SO <sub>2</sub>	Дундаж	0.040	0.020	0.044	0.021	0.020	0.025	0.017	0.009	0.013	0.029	0.004	0.025
	Хамгийн их	0.186	0.183	0.184	0.034	0.028	0.037	0.061	0.029	0.039	0.081	0.026	0.138
	ХА-аас давсан хувь	0.0	0.0	0.0	0.0	0.0	0.0	0.0	0.0	0.0	0.0	0.0	0.0
	ХТ-хоногоор	78	87	51	36	42	51	33	53	54	34	54	54
Азотын давхар исэл NO <sub>2</sub>	Дундаж	0.060	0.020	0.043	0.029	0.020	0.026	0.071	0.062	0.089	0.063	0.051	0.078
	Хамгийн их	0.157	0.061	0.135	0.055	0.033	0.038	0.131	0.124	0.332	0.117	0.165	0.164
	ХА-аас давсан хувь	22.0	0.0	0.0	0.0	0.0	0.0	24.0	11.0	3.7	15.0	7.0	0.0
	ХТ-хоногоор	78	87	51	36	42	44	33	53	54	34	54	54
Нүүрстөрөгчийн дутуу исэл CO	Дундаж	1.447	...	...	...	...	...	0.190	0.142	0.268	...	...	...
	Хамгийн их	4.220	...	...	...	...	...	0.498	0.409	0.946	...	...	...
	ХА-аас давсан хувь	0.0	...	...	...	...	...	0.0	0.0	0.0	...	...	...
	ХТ-хоногоор	47	...	...	...	...	...	25	8	54	...	...	...
Тоос PM <sub>10</sub>	Дундаж	0.124	0.060	0.129	...	...	...	0.131	0.086	0.132	...	...	...
	Хамгийн их	0.235	0.135	0.222	...	...	...	0.225	0.156	0.234	...	...	...
	ХА-аас давсан хувь	68.0	10.0	61.5	...	...	...	81.0	21.0	78.6	...	...	...
	ХТ-хоногоор	28	29	26	...	...	...	16	28	28	...	...	...

## V. ГЭМТ ХЭРЭГ

## 5.1 УЛСЫН ХЭМЖЭЭНД БҮРТГЭГДСЭН ГЭМТ ХЭРЭГ, хэргийн ангилал, төрлөөр, жил бүрийн эхний 2 сарын байдлаар

Хэргийн төрөл	2014		2015		2016		2017	
	II	I-II	II	I-II	II	I-II	II	I-II
<b>Бүртгэгдсэн хэрэг</b>	<b>1 978</b>	<b>4 452</b>	<b>2 479</b>	<b>5 314</b>	<b>2 315</b>	<b>4 762</b>	<b>2 079</b>	<b>4 778</b>
<b>Гэмт хэрэг, ангиллаар</b>								
Хөнгөн	876	1 992	1 134	2 484	1 142	2 329	1 068	2 427
Хүндэвтэр	954	2 118	1 125	2 398	1 017	2 107	876	2 032
Хүнд	126	284	176	348	110	232	97	246
Онц хүнд	22	58	44	84	46	94	38	73
<b>Гэмт хэрэг, төрлөөр</b>								
Хүний амь бие, эрүүл мэндийн эсрэг гэмт хэрэг	694	1 442	765	1 609	661	1 455	681	1 626
Үүнээс:								
Хүнийг санаатай алах	11	25	14	27	13	28	13	26
Бусдыг болгоомжгүй алах	2	3	1	2	3	6	-	4
Амиа хорлосон	20	24	24	32	9	13	19	28
Золгүй явдлаас нас барсан	114	155	136	190	67	97	76	116
Бусдын бие махбодид гэмтэл учруулсан	543	1 230	586	1 352	567	1 306	570	1 446
Хүний эрх, эрх чөлөө, алдар хүнд, нэр төрийн эсрэг гэмт хэрэг	3	9	5	15	8	15	6	7
Хүүхэд, гэр бүл, нийгмийн ёс суртахууны эсрэг гэмт хэрэг	34	76	21	43	31	64	44	80
Үүнээс:								
Хүчин	20	57	17	30	22	44	15	40
Иргэдийн улс төрийн болон бусад эрх, эрх чөлөөний эсрэг гэмт хэрэг	12	23	10	22	14	22	3	10
Өмчлөх эрхийн эсрэг гэмт хэрэг	862	2 063	1 205	2 634	1 268	2 507	1 040	2 324
Үүнээс:								
Хулгай	604	1 456	790	1 769	873	1 740	675	1 526
Булаалт	15	38	16	50	18	31	10	27
Дээрэм	41	108	56	116	38	85	32	91
Залилан	108	258	214	415	209	396	181	389
Завших, үрэгдүүлэх	21	46	28	57	34	61	17	38
Үндэсний аюулгүй байдлын эсрэг гэмт хэрэг	1	2	-	-	-	-	-	1
Аж ахуйн эсрэг гэмт хэрэг	14	50	97	152	30	62	24	38
Нийгмийн аюулгүй байдлын эсрэг гэмт хэрэг	117	299	125	330	121	274	93	254
Үүнээс:								
Танхайрах	113	290	119	321	119	270	87	247
Хүн амын эрүүл мэндийн эсрэг гэмт хэрэг	20	37	19	35	16	34	27	56
Байгаль хамгаалах журмын эсрэг гэмт хэрэг	24	59	24	48	14	35	11	34
Тээврийн хэрэгслийн хөдөлгөөний аюулгүй байдал, ашиглалтын журмын эсрэг гэмт хэрэг	155	313	169	340	115	222	102	253
Захиргааны журмын эсрэг гэмт хэрэг	26	50	21	53	15	32	30	58
Шүүн таслах ажиллагааны эсрэг гэмт хэрэг	10	19	8	14	8	16	7	18
Албан тушаалын гэмт хэрэг	5	8	9	15	13	20	9	17
Цэргийн албаны эсрэг гэмт хэрэг	1	1	-	2	-	3	1	1
Компьютерийн мэдээллийн аюулгүй байдлын эсрэг гэмт хэрэг	-	1	1	2	1	1	1	1

Эх үүсвэр: Цагдаагийн ерөнхий газар

5.2 БҮРТГЭГДСЭН ГЭМТ ХЭРЭГ, бүс, аймаг, нийслэлээр, хэргийн төрлөөр, жил бүрийн эхний 2 сарын байдлаар

Аймаг, нийслэл	Бүгд		Хүний амь бие, эрүүл мэндийн эсрэг гэмт хэрэг		Гэр бүлийн хүчирхийллийн улмаас үйлдэгдсэн гэмт хэрэг		Хүүхэд, гэр бүл, нийгмийн ёс суртахууны эсрэг гэмт хэрэг		Нийгмийн аюулгүй байдлын эсрэг гэмт хэрэг		Тээврийн хэрэгслийн хөдөлгөөний аюулгүй байдал, ашиглалтын журмын эсрэг гэмт хэрэг		Аж ахуйн эсрэг гэмт хэрэг		Өмчлөх эрхийн эсрэг гэмт хэрэг	
	2016 II-И	2017 II-И	2016 II-И	2017 II-И	2016 II-И	2017 II-И	2016 II-И	2017 II-И	2016 II-И	2017 II-И	2016 II-И	2017 II-И	2016 II-И	2017 II-И	2016 II-И	2017 II-И
	4 762	4 778	1 455	1 626	290	277	64	80	274	254	222	253	62	38	2 507	2 324
<b>Дүн</b>	<b>4 762</b>	<b>4 778</b>	<b>1 455</b>	<b>1 626</b>	<b>290</b>	<b>277</b>	<b>64</b>	<b>80</b>	<b>274</b>	<b>254</b>	<b>222</b>	<b>253</b>	<b>62</b>	<b>38</b>	<b>2 507</b>	<b>2 324</b>
<b>Баруун бүс</b>	<b>232</b>	<b>285</b>	<b>104</b>	<b>113</b>	<b>27</b>	<b>15</b>	<b>4</b>	<b>1</b>	<b>7</b>	<b>8</b>	<b>15</b>	<b>15</b>	<b>1</b>	-	<b>91</b>	<b>134</b>
Баян-Өлгий	48	58	30	25	11	3	-	-	1	-	2	3	-	-	12	29
Говь-Алтай	31	40	14	18	3	2	-	1	1	3	3	1	-	-	12	16
Завхан	44	27	19	7	4	-	3	-	2	1	-	1	-	-	17	14
Увс	41	70	20	30	4	8	1	-	3	2	2	-	-	-	14	33
Ховд	68	90	21	33	5	2	-	-	-	2	8	10	1	-	36	42
<b>Хангайн бүс</b>	<b>528</b>	<b>593</b>	<b>202</b>	<b>222</b>	<b>44</b>	<b>39</b>	<b>12</b>	<b>13</b>	<b>14</b>	<b>20</b>	<b>26</b>	<b>32</b>	-	-	<b>251</b>	<b>274</b>
Архангай	88	103	23	40	7	1	1	-	1	1	5	3	-	-	56	53
Баянхонгор	63	80	28	29	8	8	-	1	2	4	-	5	-	-	29	38
Булган	61	59	31	24	7	-	2	-	1	2	4	5	-	-	20	25
Орхон	109	131	48	54	9	17	7	7	1	10	8	7	-	-	41	48
Өвөрхангай	91	94	29	25	2	7	-	1	5	1	7	8	-	-	44	53
Хөвсгөл	116	126	43	50	11	6	2	4	4	2	2	4	-	-	61	57
<b>Төвийн бүс</b>	<b>591</b>	<b>694</b>	<b>232</b>	<b>258</b>	<b>41</b>	<b>52</b>	<b>12</b>	<b>23</b>	<b>22</b>	<b>18</b>	<b>52</b>	<b>57</b>	<b>8</b>	<b>11</b>	<b>226</b>	<b>286</b>
Говьсүмбэр	29	40	13	19	2	6	1	-	1	1	-	3	-	-	12	16
Дархан-Уул	107	149	40	53	7	18	-	13	3	5	11	8	-	4	43	62
Дорноговь	101	128	36	45	5	8	2	1	4	2	5	10	2	4	48	54
Дундговь	30	43	16	19	2	2	-	-	-	1	4	2	-	-	10	21
Өмнөговь	63	70	22	27	3	2	3	2	1	-	6	13	3	3	22	21
Сэлэнгэ	133	118	65	45	16	6	3	4	7	1	13	10	2	-	32	48
Төв	128	146	40	50	6	10	3	3	6	8	13	11	1	-	59	64
<b>Зүүн бүс</b>	<b>189</b>	<b>212</b>	<b>67</b>	<b>78</b>	<b>7</b>	<b>16</b>	<b>5</b>	<b>7</b>	<b>12</b>	<b>6</b>	<b>8</b>	<b>18</b>	<b>3</b>	<b>2</b>	<b>90</b>	<b>100</b>
Дорнод	92	88	43	35	4	4	3	3	2	2	3	8	2	1	38	39
Сүхбаатар	34	61	17	28	2	12	1	2	1	2	2	7	1	-	11	22
Хэнтий	63	63	7	15	1	-	1	2	9	2	3	3	-	1	41	39
<b>Улаанбаатар</b>	<b>3 220</b>	<b>2 987</b>	<b>850</b>	<b>953</b>	<b>171</b>	<b>155</b>	<b>31</b>	<b>36</b>	<b>218</b>	<b>202</b>	<b>121</b>	<b>130</b>	<b>50</b>	<b>25</b>	<b>1 849</b>	<b>1 527</b>
Бусад <sup>1</sup>	2	7	-	2	-	-	-	-	1	-	-	1	-	-	-	3

<sup>1</sup> Темер замын болон Иргэний агаарын тээврийн цагдаагийн хэлтэст бүртгэгдсэн хэргийг бусдад оруулдаг байсныг өөрчлөн, нугаг дэвсгэрийн харьяаллын дагуу бүртгэн оруулж, харин бусдад зөвхөн Монгол Улсын иргэдийн хилийн чанадад үйлдсэн хэргийг оруулав.

5.3 18, ТҮҮНЭЭС ДЭЭШ НАСНЫ 10000 ХҮНД НОГДОХ БҮРТГЭГДСЭН ГЭМТ ХЭРЭГ,  
бүс, аймаг, нийслэлээр, жил бүрийн эхний 2 сарын байдлаар

Аймаг, нийслэл	2014		2015		2016		2017	
	II	I-II	II	I-II	II	I-II	II	I-II
	10 000 хүнд ногдох түвшин							
<b>Улсын дундаж</b>	<b>10</b>	<b>23</b>	<b>13</b>	<b>27</b>	<b>11</b>	<b>23</b>	<b>10</b>	<b>24</b>
<b>Баруун бүс</b>	<b>5</b>	<b>11</b>	<b>5</b>	<b>12</b>	<b>5</b>	<b>10</b>	<b>5</b>	<b>12</b>
Баян-Өлгий	6	12	6	10	4	8	3	10
Говь-Алтай	3	7	5	12	5	8	5	11
Завхан	6	12	4	9	5	10	3	6
Увс	5	14	4	11	6	9	6	14
Ховд	4	10	8	19	6	13	8	17
<b>Хангайн бүс</b>	<b>6</b>	<b>14</b>	<b>7</b>	<b>16</b>	<b>6</b>	<b>14</b>	<b>6</b>	<b>15</b>
Архангай	5	15	8	15	5	14	7	17
Баянхонгор	8	13	9	16	6	12	5	15
Булган	6	14	10	15	8	15	5	14
Орхон	6	15	8	18	7	16	8	19
Өвөрхангай	5	11	5	14	6	12	6	13
Хөвсгөл	7	15	7	18	6	14	7	15
<b>Төвийн бүс</b>	<b>10</b>	<b>23</b>	<b>10</b>	<b>21</b>	<b>9</b>	<b>18</b>	<b>10</b>	<b>21</b>
Говьсүмбэр	18	39	14	35	15	27	17	38
Дархан-Уул	11	26	10	20	8	15	11	22
Дорноговь	11	22	9	24	12	24	13	30
Дундговь	10	16	6	18	5	10	8	14
Өмнөговь	9	24	9	19	9	16	8	17
Сэлэнгэ	8	18	10	17	9	18	6	17
Төв	13	29	13	25	9	21	11	24
<b>Зүүн бүс</b>	<b>9</b>	<b>21</b>	<b>11</b>	<b>22</b>	<b>7</b>	<b>14</b>	<b>7</b>	<b>15</b>
Дорнод	12	23	13	24	9	18	8	17
Сүхбаатар	7	21	8	18	5	9	8	16
Хэнтий	6	17	11	23	7	13	5	13
<b>Улаанбаатар</b>	<b>14</b>	<b>31</b>	<b>18</b>	<b>38</b>	<b>16</b>	<b>33</b>	<b>14</b>	<b>32</b>

Тухайн оны эхний 18, түүнээс дээш насны хүн амын тоонд үндэслэн тооцов.

## 5.4 ГЭМТ ХЭРГИЙН УЛМААС УЧИРСАН ХОХИРОЛ, жил бүрийн эхний 2 сарын байдлаар

	2014		2015		2016		2017	
	II	I-II	II	I-II	II	I-II	II	I-II
	сая төгрөг							
<b>Учирсан хохирол-дүн</b>	<b>4 354.9</b>	<b>11 770.8</b>	<b>7 332.7</b>	<b>14 676.3</b>	<b>6 037.8</b>	<b>12 050.3</b>	<b>57 671.9</b>	<b>65 916.1</b>
Үүнээс:								
Төрийн өмчид учирсан	20.7	142.6	1 290.1	1 576.6	662.7	685.4	267.4	327.8
Хувийн өмчид учирсан <sup>1</sup>	4 271.9	11 533.6	5 922.5	12 562.9	5 334.1	11 306.3	57 380.3	65 546.5
<b>Нөхөн төлүүлсэн</b>	<b>1 320.8</b>	<b>2 574.8</b>	<b>1 771.4</b>	<b>3 400.3</b>	<b>1 638.2</b>	<b>3 275.3</b>	<b>23 653.4</b>	<b>25 661.0</b>

<sup>1</sup> Хувь хүнд учирсан хохирлыг оруулсан.

## 5.5 БҮРТГЭГДСЭН ГЭМТ ХЭРЭГТ ХОЛБОГДСОН СЭЖИГТЭН, ЯЛЛАГДАГЧИД, БҮС, АЙМАГ, НИЙСЛЭЛЭЭР, ЖИЛ БҮРИЙН ЭХНИЙ 2 САРЫН БАЙДЛААР

Аймаг, нийслэл	Хэрэгт холбогдсон нийт сэжигтэн, яллагдагчид										Хэрэг үйлдэхдээ										Ял шийтгэлийн хугацаа дуусаагүй байсан								
	2015 I-II			2016 I-II			2017 I-II			Эмэгтэй			18 хүртэлх насны			Бүлэглэсэн										Согтуу байсан			
	2014 I-II	2015 I-II	2016 I-II	2017 I-II	2014 I-II	2015 I-II	2016 I-II	2017 I-II	2014 I-II	2015 I-II	2016 I-II	2017 I-II	2014 I-II	2015 I-II	2016 I-II	2017 I-II	2014 I-II	2015 I-II	2016 I-II	2017 I-II	2014 I-II	2015 I-II	2016 I-II	2017 I-II					
<b>Дүн</b>	<b>3 323</b>	<b>3 878</b>	<b>3 400</b>	<b>3 818</b>	<b>507</b>	<b>186</b>	<b>635</b>	<b>792</b>	<b>555</b>	<b>683</b>	<b>886</b>	<b>852</b>	<b>789</b>	<b>895</b>	<b>160</b>	<b>204</b>	<b>241</b>	<b>281</b>											
<b>Баруун бүс</b>	<b>232</b>	<b>274</b>	<b>208</b>	<b>303</b>	<b>28</b>	<b>14</b>	<b>59</b>	<b>73</b>	<b>34</b>	<b>52</b>	<b>49</b>	<b>58</b>	<b>62</b>	<b>84</b>	<b>5</b>	<b>16</b>	<b>7</b>	<b>10</b>											
Баян-Өлгий	55	61	40	67	11	2	13	28	1	13	14	5	6	5	-	6	-	-											
Говь-Алтай	24	42	30	38	4	4	3	8	4	6	7	11	14	16	3	3	5	-											
Завхан	51	32	46	24	1	1	15	-	14	-	7	10	16	9	-	-	2	-											
Увс	49	45	39	84	5	3	10	13	1	19	16	12	12	26	1	-	-	-											
Ховд	53	94	53	90	7	4	18	24	14	14	5	20	14	28	1	7	-	10											
<b>Хангайн бүс</b>	<b>482</b>	<b>523</b>	<b>438</b>	<b>566</b>	<b>50</b>	<b>44</b>	<b>170</b>	<b>191</b>	<b>97</b>	<b>159</b>	<b>146</b>	<b>153</b>	<b>134</b>	<b>167</b>	<b>28</b>	<b>19</b>	<b>12</b>	<b>62</b>											
Архангай	112	91	69	80	6	6	65	42	20	23	13	16	14	23	9	2	4	10											
Баянхонгор	81	93	56	92	7	15	29	36	15	33	34	27	22	24	3	1	-	16											
Булган	39	38	49	54	3	1	11	9	8	9	8	13	17	15	6	4	-	1											
Орхон	77	81	82	135	20	6	14	20	12	36	34	38	41	60	4	3	5	30											
Өвөрхангай	72	81	84	86	5	9	30	18	20	24	20	26	22	15	2	5	-	2											
Хөвсгөл	101	129	98	119	9	7	21	66	22	34	37	33	18	30	4	4	3	3											
<b>Төвийн бүс</b>	<b>520</b>	<b>493</b>	<b>501</b>	<b>645</b>	<b>74</b>	<b>39</b>	<b>85</b>	<b>130</b>	<b>96</b>	<b>174</b>	<b>200</b>	<b>170</b>	<b>185</b>	<b>170</b>	<b>29</b>	<b>30</b>	<b>44</b>	<b>65</b>											
Говьсүмбэр	19	25	26	51	4	5	-	2	3	17	10	20	11	16	1	1	-	7											
Дархан-Уул	116	100	87	137	18	3	26	31	15	38	53	27	37	44	3	10	5	11											
Дорноговь	72	76	76	120	21	2	16	11	12	24	37	29	30	29	4	4	3	3											
Дундговь	43	34	29	39	4	-	12	10	4	5	15	16	8	6	1	1	-	-											
Өмнөговь	49	36	51	52	5	2	4	6	13	8	26	14	16	14	-	2	6	-											
Сэлэнгэ	109	115	135	129	15	23	20	35	31	54	40	31	54	35	17	10	23	20											
Төв	112	107	97	117	7	4	7	35	18	28	19	33	29	26	3	2	6	24											
<b>Зүүн бүс</b>	<b>229</b>	<b>241</b>	<b>176</b>	<b>220</b>	<b>16</b>	<b>15</b>	<b>70</b>	<b>83</b>	<b>47</b>	<b>55</b>	<b>62</b>	<b>58</b>	<b>57</b>	<b>66</b>	<b>10</b>	<b>19</b>	<b>15</b>	<b>15</b>											
Дорнод	108	88	92	92	8	13	40	30	31	32	28	28	33	37	4	1	5	9											
Сүхбаатар	60	60	22	65	7	-	15	10	-	7	20	10	11	17	-	1	-	1											
Хэнтий	61	93	62	63	1	2	15	43	16	16	14	20	13	12	6	17	10	5											
<b>Улаанбаатар</b>	<b>1 845</b>	<b>2 335</b>	<b>2 072</b>	<b>2 080</b>	<b>339</b>	<b>74</b>	<b>249</b>	<b>311</b>	<b>279</b>	<b>243</b>	<b>427</b>	<b>412</b>	<b>351</b>	<b>408</b>	<b>88</b>	<b>120</b>	<b>163</b>	<b>129</b>											
Бусад <sup>1</sup>	15	12	5	4	-	-	2	4	2	-	2	1	-	-	-	-	-	-											

<sup>1</sup> Төмөр замын болон Иргэний агаарын тээврийн цагдаагийн хэлтэст бүртгэгдсэн хэргийг бусдад оруулдаг байсныг өөрчлөн, нутаг дэвсгэрийн харьяаллын дагуу бүртгэн оруулж, харин бусдад зөвхөн Монгол Улсын иргэдийн хилийн чанадад үйлдсэн хэргийг оруулав.

## VI. МӨНГӨ, ЗЭЭЛ, ҮНЭТ ЦААСНЫ ЗАХ ЗЭЭЛ

## 6.1 МӨНГӨНИЙ НИЙЛҮҮЛЭЛТ, сарын эцэст

Хугацаа, сараар	Мөнгө М2					Бараг мөнгө	Төгрөгийн хадгаламж	Валютын хадгаламж	Валютын харилцах	Гүйлгээнд гаргасан бэлэн мөнгө
		Мөнгө М1	Төгрөгийн харилцах	Хадгаламжийн байгууллагаас гадуурхи мөнгө						
	тэрбум төгрөг									
2014 I	10 019.9	1 963.1	1 343.8	619.3	8 056.8	4 964.3	1 905.5	1 187.0	894.3	
II	9 845.7	1 755.2	1 240.6	514.6	8 090.6	4 918.3	2 022.2	1 150.1	756.6	
III	9 947.4	1 737.3	1 187.5	549.8	8 210.1	5 184.2	1 996.5	1 029.5	801.2	
IV	10 201.2	1 845.7	1 254.3	591.4	8 355.5	5 740.0	1 450.7	1 164.9	841.6	
V	10 238.4	1 826.3	1 230.1	596.2	8 412.1	5 733.1	1 402.6	1 276.4	863.0	
VI	10 104.9	1 862.1	1 291.0	571.1	8 242.8	5 692.5	1 445.2	1 105.1	860.0	
VII	10 076.0	1 698.5	1 243.3	455.2	8 377.6	5 553.8	1 560.0	1 263.7	859.6	
VIII	10 133.9	1 874.7	1 258.7	616.0	8 259.2	5 447.0	1 515.3	1 296.8	880.1	
IX	10 072.2	1 836.4	1 300.2	536.2	8 235.8	5 218.1	1 754.0	1 263.7	827.3	
X	9 972.1	1 751.8	1 263.6	488.2	8 220.3	5 062.5	1 690.6	1 467.2	809.6	
XI	9 927.0	1 689.8	1 266.1	423.6	8 237.2	4 977.1	1 874.6	1 385.5	769.0	
XII	10 634.7	1 816.7	1 317.5	499.3	8 817.9	5 410.3	1 968.6	1 439.1	809.7	
2015 I	10 313.4	1 579.0	1 110.3	468.7	8 734.4	5 364.5	2 194.6	1 175.3	732.4	
II	10 229.2	1 586.8	1 135.9	450.9	8 642.4	5 366.4	2 147.6	1 128.4	775.9	
III	9 902.5	1 446.1	1 055.6	390.6	8 456.3	5 187.7	2 181.4	1 087.3	702.8	
IV	9 703.8	1 481.1	1 088.7	392.3	8 222.7	5 115.1	2 087.1	1 020.5	734.9	
V	9 844.6	1 689.7	1 171.2	518.5	8 154.9	5 203.3	1 917.1	1 034.5	793.7	
VI	10 040.1	1 664.2	1 233.7	430.5	8 375.8	5 293.2	2 017.5	1 065.1	755.8	
VII	9 860.8	1 654.3	1 200.5	453.7	8 206.5	5 153.2	2 040.2	1 013.0	759.0	
VIII	9 963.2	1 681.9	1 233.2	448.8	8 281.2	5 074.9	2 141.6	1 064.8	774.4	
IX	9 933.3	1 613.7	1 206.3	407.4	8 319.6	5 182.9	2 094.2	1 042.5	767.9	
X	9 899.1	1 630.8	1 162.6	468.2	8 268.3	5 214.6	2 061.0	992.7	739.7	
XI	9 808.1	1 562.8	1 129.9	432.9	8 245.3	5 195.7	2 037.3	1 012.3	710.5	
XII	10 049.0	1 685.4	1 226.8	458.7	8 363.6	5 434.0	1 947.8	981.7	706.7	
2016 I	9 849.6	1 608.1	1 121.3	486.8	8 241.5	5 312.5	1 983.6	945.4	713.8	
II	10 011.0	1 522.9	1 109.3	413.7	8 488.1	5 368.7	2 064.8	1 054.6	655.5	
III	10 112.4	1 583.7	1 157.0	426.8	8 528.7	5 467.3	2 103.6	957.7	658.6	
IV	10 517.4	1 683.5	1 175.9	507.6	8 833.9	5 460.9	2 167.2	1 205.7	745.1	
V	10 657.8	1 743.9	1 222.8	521.1	8 913.9	5 574.6	2 194.9	1 144.5	788.3	
VI	11 186.4	1 982.2	1 420.4	561.8	9 204.2	5 631.0	2 279.6	1 293.6	839.2	
VII	11 308.8	1 941.6	1 375.7	565.9	9 367.2	5 733.1	2 472.7	1 161.4	818.2	
VIII	11 378.7	1 987.9	1 399.2	588.7	9 390.8	5 573.9	2 538.3	1 278.7	817.2	
IX	11 555.9	2 020.5	1 454.8	565.7	9 535.3	5 668.1	2 439.8	1 427.4	795.8	
X	11 610.9	2 087.6	1 505.9	581.7	9 523.3	5 714.5	2 566.7	1 242.0	806.5	
XI	11 725.0	1 928.6	1 397.7	530.9	9 796.4	5 594.7	2 671.7	1 529.9	768.7	
XII	12 076.5	2 090.1	1 527.2	562.9	9 986.4	5 767.0	2 781.4	1 438.0	823.6	
2017 I	11 880.7	1 952.4	1 451.3	501.1	9 928.3	5 894.8	2 545.5	1 487.9	736.1	
II <sup>1</sup>	12 260.7	2 145.7	1 486.2	659.5	10 115.0	6 287.0	2 406.7	1 421.3	944.7	
	хувь									
<u>2017 II<sup>1</sup></u> 2016 II	122.5	140.9	134.0	159.4	119.2	117.1	116.6	134.8	144.1	
<u>2017 II<sup>1</sup></u> 2017 I	103.2	109.9	102.4	131.6	101.9	106.7	94.5	95.5	128.3	

<sup>1</sup> Урьдчилсан гүйцэтгэл

Эх үүсвэр: Монголбанкны статистикийн сарын бюллетень

6.2 БАНКУУДЫН НЭГДСЭН ТАЙЛАН ТЭНЦЭЛ, сарын эцэст

Актив

Хугацаа, сараа	Банкны нөөц	Төв банкны үнэт цаас	Гадаад актив	Авлага	Засгийн газар	Бусад санхүүгийн байгууллага	Төрийн сектор	Хувийн сектор	Иргэд	Бусад	Авлага дахь чанаргүй зээл	Нийт актив	
тэрбум төгрөг													
2014	I	2 342.2	1 213.5	803.0	12 873.8	1 857.0	19.3	122.9	6 008.6	4 859.9	6.0	581.9	17 232.5
	II	2 616.6	1 247.0	874.8	13 159.0	2 004.1	20.6	74.3	6 127.9	4 926.3	5.7	597.9	17 897.3
	III	2 577.7	1 102.3	1 019.8	13 521.1	2 139.2	19.8	73.9	6 202.3	5 080.1	5.7	594.5	18 220.8
	IV	2 007.4	1 439.5	1 027.9	13 916.2	2 177.5	25.1	72.6	6 388.6	5 246.3	6.0	616.2	18 391.0
	V	2 411.8	926.1	987.3	14 335.9	2 269.1	14.9	73.0	6 547.8	5 425.3	5.8	619.8	18 661.2
	VI	2 311.0	853.9	910.6	14 580.4	2 276.4	26.2	75.0	6 590.9	5 604.4	7.5	567.0	18 656.0
	VII	2 450.0	557.3	1 080.3	14 500.8	2 273.5	12.8	101.3	6 610.0	5 495.4	7.9	599.7	18 588.3
	VIII	2 193.1	575.3	1 088.6	14 586.6	2 246.9	15.9	116.6	6 535.2	5 663.0	8.9	620.0	18 443.5
	IX	2 290.3	602.2	1 154.1	14 797.7	2 184.8	24.6	144.5	6 654.9	5 779.6	9.2	590.4	18 844.3
	X	2 293.9	654.3	931.1	14 963.7	2 130.1	25.3	134.8	6 766.8	5 896.0	10.6	606.4	18 843.0
	XI	2 331.6	332.7	880.5	14 816.1	2 166.8	28.3	132.6	6 834.8	5 643.5	10.2	620.0	18 361.0
	XII	3 012.1	853.0	675.1	14 644.4	2 140.8	34.0	128.6	6 619.2	5 711.5	10.2	625.7	19 184.5
2015	I	2 477.2	382.4	855.2	14 251.2	2 161.4	29.2	114.9	6 572.0	5 363.5	10.2	667.0	17 966.0
	II	2 385.5	429.6	869.4	14 405.8	2 226.7	24.4	108.9	6 582.4	5 453.1	10.3	667.0	18 090.2
	III	2 166.6	384.6	679.0	14 494.9	2 221.3	28.8	97.5	6 597.1	5 541.9	8.2	703.0	17 725.1
	IV	1 901.2	316.3	807.6	14 491.3	2 192.5	31.0	92.0	6 556.3	5 612.3	7.3	747.0	17 516.5
	V	1 978.0	1 169.8	834.5	14 459.6	2 277.5	31.5	87.3	6 373.5	5 684.1	5.7	739.0	18 441.9
	VI	2 009.2	1 150.5	933.6	14 305.7	2 351.9	26.5	95.8	6 362.0	5 463.8	5.6	773.9	18 398.9
	VII	2 612.7	459.4	1 045.6	14 333.9	2 335.0	31.5	111.5	6 372.0	5 473.9	10.0	824.6	18 451.6
	VIII	2 465.3	510.5	1 206.1	14 086.3	2 239.7	29.4	109.7	6 395.3	5 301.8	10.4	865.5	18 268.2
	IX	2 096.4	628.7	1 034.5	14 183.1	2 238.9	27.3	176.4	6 394.2	5 336.2	10.3	852.5	17 942.7
	X	1 783.7	655.4	879.8	14 307.7	2 388.7	26.0	164.3	6 395.7	5 322.9	10.1	871.1	17 626.6
	XI	1 714.8	801.2	840.6	14 282.7	2 382.5	26.0	155.9	6 376.1	5 332.1	10.0	865.4	17 639.3
	XII	2 064.8	1 024.8	977.9	14 317.4	2 610.8	28.2	223.3	6 408.3	5 037.0	9.8	869.8	18 384.9
2016	I	1 884.3	502.3	972.0	14 429.8	2 640.5	26.7	235.7	6 378.2	5 139.0	9.7	894.0	17 788.4
	II	1 955.9	781.1	1 243.5	14 238.9	2 602.7	28.2	227.6	6 397.0	4 973.8	9.6	911.1	18 219.5
	III	1 995.5	691.7	1 383.7	14 454.6	2 619.1	28.7	218.5	6 455.6	5 122.6	10.0	967.9	18 525.4
	IV	2 540.5	276.6	1 601.0	14 234.7	2 597.5	27.5	188.9	6 336.9	5 073.1	10.9	1 073.8	18 652.9
	V	2 743.3	192.1	1 899.4	13 961.7	2 511.9	30.7	91.1	6 165.1	5 152.6	10.2	1 062.7	18 796.5
	VI	3 023.2	480.5	1 271.8	14 466.1	2 435.7	31.7	95.3	6 607.8	5 286.2	9.4	1 035.6	19 241.5
	VII	2 727.5	1 011.9	1 798.2	14 588.7	2 484.2	31.9	87.1	6 674.9	5 301.3	9.4	1 029.6	20 126.4
	VIII	2 735.8	846.9	2 447.9	14 764.4	2 322.5	33.2	81.5	6 838.5	5 478.6	10.1	1 126.1	20 795.0
	IX	2 599.2	1 173.2	2 470.0	15 086.2	2 595.3	24.9	78.6	6 805.8	5 572.0	9.5	1 119.3	21 328.5
	X	2 352.2	1 240.4	2 282.8	15 440.4	2 874.5	34.9	80.5	6 879.5	5 565.3	5.7	1 140.1	21 315.9
	XI	3 015.4	746.6	1 932.2	15 893.7	3 175.2	34.6	77.9	6 963.8	5 636.5	5.7	1 167.0	21 587.8
	XII	2 924.8	577.0	2 067.1	16 014.2	3 591.9	31.8	55.2	6 640.1	5 689.8	5.4	1 051.7	21 583.0
2017	I	2 583.4	422.0	2 159.8	15 999.7	3 620.2	36.6	52.8	6 488.2	5 795.7	6.1	1 056.2	21 164.9
	II <sup>1</sup>	2 527.9	608.9	2 049.7	16 233.5	3 522.3	35.5	56.4	6 724.4	5 886.9	7.9	1 187.0	21 420.0

Пассив

Хугацаа, сараар	Төгрөгийн харилцах	Нийт хадгаламж, валютын харилцах	Гадаад пассив	Урт хугацаатай гадаад пассив	Засгийн газрын хадгаламж	Төв банкаас авсан зээл	Өөрийн хөрөнгө	Бусад зүйл (цэвэр)	Нийт пассив	
тэрбум төгрөг										
2014	I	1 343.8	8 056.8	1 742.1	375.8	1 196.4	3 033.9	1 435.5	48.3	17 232.5
	II	1 240.6	8 090.6	1 817.3	390.0	1 474.6	2 969.5	1 455.6	459.2	17 897.3
	III	1 187.5	8 210.1	1 882.3	405.9	1 535.0	3 018.8	1 555.5	425.5	18 220.8
	IV	1 254.3	8 355.5	1 904.1	401.8	1 656.5	2 799.7	1 620.0	399.1	18 391.0
	V	1 230.1	8 412.1	1 912.6	432.8	1 671.9	2 896.8	1 638.0	466.9	18 661.2
	VI	1 291.0	8 242.8	1 871.8	445.2	1 680.2	2 910.1	1 810.5	404.6	18 656.0
	VII	1 243.3	8 377.6	1 934.0	494.5	1 671.3	2 722.1	1 875.2	270.5	18 588.3
	VIII	1 258.7	8 259.2	1 941.4	462.6	1 742.8	2 639.0	1 874.3	265.5	18 443.5
	IX	1 300.2	8 238.8	1 962.2	556.6	1 790.3	2 743.0	1 925.0	331.4	18 844.3
	X	1 263.6	8 220.3	1 990.9	554.2	1 777.2	2 750.3	1 934.1	352.4	18 843.0
	XI	1 266.1	8 237.2	2 138.3	567.2	1 723.7	2 116.0	1 949.2	363.4	18 361.0
	XII	1 317.5	8 817.9	2 202.6	608.0	1 464.5	2 607.1	2 153.1	13.8	19 184.5
2015	I	1 110.3	8 734.4	2 210.4	605.9	1 435.6	2 157.7	2 170.7	- 458.9	17 966.0
	II	1 135.9	8 642.4	2 329.0	600.9	1 452.1	2 209.2	2 213.0	- 492.4	18 090.2
	III	1 055.6	8 456.3	2 278.2	593.7	1 413.5	1 790.6	2 236.5	- 99.2	17 725.1
	IV	1 088.7	8 222.7	2 244.1	563.0	1 385.0	1 847.5	2 279.8	- 114.4	17 516.5
	V	1 171.2	8 154.9	3 119.8	552.2	1 373.1	1 944.4	2 355.6	- 229.3	18 441.9
	VI	1 233.7	8 375.8	3 278.5	578.6	1 357.0	1 901.4	2 344.4	- 670.6	18 398.9
	VII	1 200.5	8 206.5	3 488.0	631.8	1 282.3	1 609.5	2 367.1	- 334.1	18 451.6
	VIII	1 233.2	8 281.2	3 462.9	633.6	1 265.1	1 567.8	2 324.0	- 499.5	18 268.2
	IX	1 206.3	8 319.6	2 895.1	515.5	1 466.7	1 543.8	2 398.8	- 403.1	17 942.7
	X	1 162.6	8 268.3	2 857.4	569.6	1 434.1	1 337.8	2 429.9	- 433.1	17 626.6
	XI	1 129.9	8 245.3	2 854.3	694.0	1 472.4	1 298.4	2 400.2	- 455.2	17 639.3
	XII	1 226.8	8 363.6	3 118.5	739.8	1 453.9	1 685.3	2 447.3	- 650.3	18 384.9
2016	I	1 121.3	8 241.5	3 639.6	225.7	1 495.8	1 233.7	2 347.3	- 516.6	17 788.4
	II	1 109.3	8 488.1	3 762.5	225.6	1 469.1	1 703.3	2 356.5	- 895.0	18 219.5
	III	1 157.0	8 528.7	3 792.0	199.9	2 247.3	916.9	2 416.2	- 732.5	18 525.4
	IV	1 175.9	8 833.9	3 673.2	211.1	2 335.6	765.8	2 455.8	- 798.4	18 652.9
	V	1 222.8	8 913.9	3 649.6	207.6	2 548.9	501.6	2 466.3	- 714.2	18 796.5
	VI	1 420.4	9 204.2	3 672.0	205.8	2 521.0	669.2	2 589.9	- 1 040.9	19 241.5
	VII	1 375.7	9 367.2	4 257.4	218.3	2 512.0	569.6	2 661.0	- 834.9	20 126.4
	VIII	1 399.2	9 390.8	4 988.3	239.8	2 375.2	569.7	2 697.1	- 865.2	20 795.0
	IX	1 454.8	9 535.3	5 123.9	228.2	2 260.4	647.1	2 791.7	- 712.9	21 328.5
	X	1 505.9	9 523.3	5 308.5	235.4	1 407.5	1 361.1	2 817.5	- 843.3	21 315.9
	XI	1 397.7	9 796.4	5 363.1	228.7	1 409.1	1 386.3	2 841.4	- 835.0	21 587.8
	XII	1 527.2	9 986.4	5 154.6	232.3	1 373.9	1 470.4	2 958.8	- 1 120.6	21 583.0
2017	I	1 451.3	9 928.3	4 967.0	232.5	1 443.4	1 435.4	3 049.7	- 1 342.8	21 164.9
	II <sup>1</sup>	1 486.2	10 115.0	4 849.1	240.2	1 469.2	1 609.4	2 964.2	- 1 313.4	21 420.0

<sup>1</sup> Урьдчилсан гүйцэтгэл



## 6.3 ВАЛЮТЫН ЗАХ ЗЭЭЛИЙН НЭРЛЭСЭН ХАНШ, сарын дундаж

Хугацаа, сараар	АНУ-ын доллар	Евро	ОХУ-ын рубль	БНХАУ-ын юань	Японы иен	БНСУ-ын вон	Английн фунт	Алт(унци)	Зээлжих тусгай эрх	
төгрөг										
2014	I	1 714.26	2 336.08	50.88	283.32	16.47	1.61	2 823.62	2 133 445.75	2 632.46
	II	1 752.18	2 392.74	49.62	288.15	17.17	1.64	2 901.12	2 276 121.65	2 697.26
	III	1 772.30	2 450.32	48.98	287.12	17.33	1.66	2 945.66	2 370 642.08	2 742.79
	IV	1 784.11	2 464.69	50.00	286.64	17.40	1.71	2 987.42	2 316 422.11	2 761.79
	V	1 813.08	2 492.43	52.00	290.59	17.81	1.77	3 055.79	2 339 205.40	2 805.58
	VI	1 824.64	2 480.94	53.03	292.84	17.88	1.79	3 084.83	2 331 624.56	2 811.55
	VII	1 844.07	2 496.27	53.04	297.55	18.12	1.81	3 148.37	2 417 412.73	2 842.90
	VIII	1 862.17	2 480.70	51.52	302.53	18.09	1.82	3 112.11	2 414 689.77	2 843.36
	IX	1 835.75	2 370.52	48.33	299.04	17.13	1.77	2 995.63	2 279 099.04	2 756.59
	X	1 849.94	2 345.71	45.21	302.02	17.13	1.74	2 973.75	2 264 298.94	2 749.96
	XI	1 879.77	2 345.62	40.77	306.86	16.19	1.71	2 967.11	2 209 399.06	2 758.30
	XII	1 883.00	2 321.68	33.87	304.33	15.79	1.71	2 944.02	2 258 332.95	2 743.94
2015	I	1 932.70	2 247.49	29.94	310.78	16.34	1.78	2 925.79	2 418 781.63	2 750.02
	II	1 961.75	2 228.84	30.34	313.78	16.54	1.78	3 003.89	2 422 958.69	2 770.85
	III	1 986.22	2 153.45	33.00	318.35	16.50	1.78	2 976.72	2 346 949.03	2 753.58
	IV	1 975.83	2 132.42	37.35	318.62	16.53	1.82	2 950.94	2 371 525.18	2 731.99
	V	1 939.28	2 165.39	38.32	312.58	16.07	1.78	2 998.91	2 324 024.88	2 725.52
	VI	1 903.29	2 137.69	34.88	306.66	15.39	1.71	2 964.76	2 251 887.37	2 673.53
	VII	1 978.28	2 176.32	34.46	318.64	16.04	1.73	3 080.13	2 232 871.68	2 761.59
	VIII	1 990.48	2 217.31	30.36	313.79	16.16	1.69	3 104.65	2 226 803.85	2 790.61
	IX	1 993.79	2 240.06	29.87	313.05	16.59	1.68	3 059.94	2 244 958.28	2 803.43
	X	1 993.35	2 239.73	31.58	313.94	16.61	1.74	3 057.19	2 308 059.96	2 804.00
	XI	1 992.90	2 141.83	30.68	312.82	16.27	1.73	3 031.07	2 172 146.66	2 755.87
	XII	1 995.84	2 171.72	28.57	309.34	16.39	1.70	2 993.83	2 134 978.69	2 764.18
2016	I	2 003.22	2 175.72	25.97	304.75	16.96	1.66	2 886.67	2 196 604.87	2 768.87
	II	2 024.25	2 241.40	26.37	309.32	17.62	1.66	2 891.60	2 416 161.89	2 819.25
	III	2 046.35	2 273.91	29.18	314.47	18.11	1.73	2 908.37	2 541 447.04	2 853.24
	IV	2 011.99	2 281.38	30.18	310.59	18.37	1.76	2 876.98	2 497 056.33	2 834.47
	V	2 005.96	2 269.82	30.53	307.28	18.43	1.71	2 914.92	2 527 457.78	2 831.82
	VI	1 964.93	2 210.03	30.16	298.18	18.66	1.68	2 796.77	2 506 174.69	2 768.12
	VII	2 031.90	2 246.62	31.51	304.41	19.54	1.78	2 670.34	2 714 944.23	2 825.80
	VIII	2 189.05	2 453.43	33.68	329.20	21.61	1.97	2 868.01	2 933 203.48	3 061.57
	IX	2 243.98	2 515.86	34.81	336.29	22.02	2.02	2 951.99	2 977 173.82	3 139.08
	X	2 307.80	2 546.23	36.87	343.12	22.25	2.05	2 852.29	2 927 524.96	3 189.99
	XI	2 434.32	2 633.58	37.82	356.01	22.56	2.09	3 024.81	3 026 241.95	3 328.93
	XII	2 482.57	2 619.89	40.00	358.73	21.40	2.10	3 104.25	2 861 124.37	3 346.63
2017	I	2 488.38	2 642.58	41.58	360.78	21.61	2.11	3 067.43	2 961 185.40	3 360.71
	II	2 478.29	2 639.10	42.43	360.52	21.89	2.17	3 098.20	3 047 909.52	3 359.85
хувь										
	$\frac{2017 \text{ II}}{2016 \text{ II}}$	122.4	117.7	160.9	116.6	124.3	130.6	107.1	126.1	119.2
	$\frac{2017 \text{ II}}{2017 \text{ I}}$	99.6	99.9	102.0	99.9	101.3	102.8	101.0	102.9	100.0

## 6.4 АЖ АХУЙН НЭГЖ, ИРГЭДЭД ОЛГОСОН ЗЭЭЛИЙН ӨРИЙН ҮЛДЭГДЭЛ, зээлийн ангиллаар, сарын эцэст

Хугацаа, сараар		Зээлийн өрийн үлдэгдэл	Хэвийн зээл	Хугацаа хэтэрсэн зээл	Чанаргүй зээл	Төрийн салбар	Хувийн салбар	Иргэд	Бусад
		сая төгрөг							
2014	I	11 016 757.1	10 282 695.1	152 122.0	581 940.0	500.4	521 158.8	59 676.0	604.7
	II	11 154 865.0	10 358 025.0	198 955.9	597 884.1	430.5	536 234.7	60 655.8	563.0
	III	11 381 875.2	10 507 818.2	279 596.3	594 460.8	444.4	535 377.5	58 078.2	560.6
	IV	11 738 697.2	10 823 520.4	299 020.4	616 156.3	444.4	553 803.2	61 849.0	59.7
	V	12 066 831.2	11 065 845.2	381 216.6	619 769.4	444.4	560 219.3	59 047.7	58.0
	VI	12 303 987.1	11 298 768.9	438 255.0	566 963.3	444.4	515 327.9	51 135.0	56.0
	VII	12 227 339.0	11 077 516.7	550 115.6	599 706.7	476.6	545 048.6	54 126.7	54.8
	VIII	12 339 691.4	11 192 598.4	527 090.5	620 002.5	476.6	559 732.6	59 745.3	48.0
	IX	12 612 837.6	11 557 814.0	464 584.0	590 439.5	476.6	524 740.1	65 174.1	48.7
	X	12 833 536.8	11 776 459.4	450 722.1	606 355.3	475.6	536 755.1	69 075.4	49.2
	XI	12 649 354.1	11 584 666.2	444 661.1	620 026.9	475.6	541 740.1	77 761.2	50.0
	XII	12 503 507.9	11 608 320.0	269 488.7	625 699.2	475.6	554 278.9	70 883.3	61.4
2015	I	12 089 802.8	11 114 667.9	317 720.3	657 414.6	475.6	577 322.9	79 553.0	63.1
	II	12 179 077.0	11 113 971.7	398 087.5	667 017.8	475.6	581 184.0	83 294.4	2 063.8
	III	12 273 555.2	11 010 959.8	559 638.8	702 956.7	475.6	614 272.9	86 144.2	2 064.0
	IV	12 298 866.5	10 964 052.2	587 771.6	747 042.7	475.6	647 311.8	97 201.3	2 054.0
	V	12 182 137.1	10 842 507.0	600 632.3	738 997.9	640.6	634 329.5	103 538.7	489.1
	VI	11 953 735.2	10 575 949.7	603 880.2	773 905.3	636.7	665 220.8	107 989.6	58.2
	VII	11 998 891.5	10 457 815.0	716 446.4	824 630.1	474.5	704 361.2	119 681.2	113.2
	VIII	11 846 582.2	10 200 756.8	780 351.3	865 474.2	474.5	739 001.6	125 880.2	117.8
	IX	11 944 275.2	10 263 145.1	828 662.5	852 467.6	474.5	722 295.4	129 580.0	117.7
	X	11 918 989.1	10 187 116.2	860 761.0	871 111.9	45.1	730 839.8	139 906.5	320.5
	XI	11 900 137.9	10 135 177.1	899 516.9	865 443.9	45.1	721 219.6	143 893.4	285.8
	XII	11 706 596.2	9 982 779.1	853 976.5	869 840.6	45.1	737 395.0	132 248.0	152.5
2016	I	11 789 319.7	9 956 636.6	938 733.0	893 950.1	74.7	753 306.6	140 416.0	152.7
	II	11 636 177.6	9 734 458.3	990 644.8	911 074.4	105.7	759 874.2	150 641.2	453.4
	III	11 835 465.1	9 902 542.1	965 059.5	967 863.5	83.8	815 884.7	151 496.0	399.1
	IV	11 637 256.5	9 652 113.5	911 322.2	1 073 820.8	81.9	903 534.5	169 795.1	409.2
	V	11 449 736.9	9 501 513.1	885 530.5	1 062 693.2	9.4	885 247.7	176 982.9	453.3
	VI	12 030 355.9	10 163 110.2	831 677.3	1 035 568.5	42.3	855 636.0	179 441.0	449.1
	VII	12 104 519.2	10 238 132.1	836 795.4	1 029 591.7	40.4	835 478.8	191 889.6	2 183.0
	VIII	12 441 978.0	10 487 824.8	828 020.2	1 126 133.1	38.3	923 623.7	200 287.0	2 184.0
	IX	12 490 873.6	10 582 537.6	789 074.2	1 119 261.8	36.3	925 195.6	192 048.5	1 981.4
	X	12 565 961.8	10 535 190.4	890 684.2	1 140 087.3	75.8	941 578.3	198 085.7	347.4
	XI	12 718 495.9	10 589 730.5	961 760.1	1 167 005.3	51.1	969 365.7	197 220.5	368.1
	XII	12 422 235.9	10 466 265.7	904 289.8	1 051 680.5	40.8	854 557.6	196 696.5	385.5
2017	I	12 379 495.2	10 377 666.2	945 678.6	1 056 150.4	40.8	850 127.1	205 618.5	363.9
	II <sup>1</sup>	12 711 186.9	10 472 105.6	1 052 102.9	1 186 978.3	40.8	967 878.5	218 675.0	384.1
		хувь							
$\frac{2017 \text{ II}^1}{2016 \text{ II}}$		109.2	107.6	106.2	130.3	38.6	127.4	145.2	84.7
$\frac{2017 \text{ II}^1}{2017 \text{ I}}$		102.7	100.9	111.3	112.4	100.0	113.9	106.3	105.5

<sup>1</sup> Урьдчилсан гүйцэтгэл

6.5 ҮНЭТ ЦААСНЫ ЗАХ ЗЭЭЛИЙН ҮЗҮҮЛЭЛТ, сарын эцэст

Хугацаа, сараар	Арилжаа явагдсан өдөр	Үнэт цаасны гүйлгээ, сая төгрөг	ЗГ-ын үнэт цаасны хоёрдогч захын арилжаа <sup>1</sup>		Арилжсан үнэт цаас, мянган ширхэг	TOP-20 индекс, дундаж	Зах зээлийн үнэлгээ, сая төгрөг
2014 I	21	917.8	-		1 642.1	15 766.4	1 623 963.8
II	20	7 447.1	3 897.9		934.7	16 767.5	1 661 276.9
<b>I-II</b>	<b>41</b>	<b>8 364.9</b>	<b>3 897.9</b>		<b>2 576.8</b>		
III	21	11 071.9	10 210.5		838.4	16 520.9	1 640 331.8
IV	22	39 802.2	36 649.8		11 745.3	15 775.8	1 599 573.4
V	22	46 603.3	46 166.3		615.7	15 407.7	1 516 878.5
VI	21	28 021.6	24 028.7		14 340.3	15 256.5	1 572 314.2
VII	20	831.2	-		2 744.3	16 143.8	1 602 377.9
VIII	21	902.7	-		4 190.6	15 910.8	1 625 530.8
IX	22	2 268.8	-		3 851.0	15 878.4	1 585 243.8
X	23	1 154.4	482.5		798.4	15 621.1	1 557 398.1
XI	20	29 245.5	14 485.7		2 652.7	15 161.2	1 466 111.9
XII	22	28 013.6	-		7 875.8	14 833.0	1 442 655.4
<b>I-XII</b>	<b>255</b>	<b>196 280.1</b>	<b>135 921.4</b>		<b>52 229.3</b>		
2015 I	21	65 175.1	31 723.0		5 761.2	14 517.2	1 378 363.1
II	18	46 467.2	19 598.4		7 183.6	14 003.5	1 365 432.4
<b>I-II</b>	<b>39</b>	<b>111 642.3</b>	<b>51 321.4</b>		<b>12 944.8</b>		
III	22	51 224.6	12.5		1 159.3	13 516.2	1 311 053.1
IV	22	275 651.2	220 194.6		1 337.1	13 113.7	1 281 492.5
V	21	43 368.2	14 451.6		1 115.9	12 805.2	1 253 898.7
VI	21	105 538.4	12 327.8		3 063.0	14 591.2	1 408 502.5
VII	20	47 536.3	10 084.1		1 974.0	14 219.0	1 327 096.8
VIII	21	56 854.6	19 804.8		764.6	13 268.5	1 262 994.8
IX	22	66 295.7	18 950.3		2 419.3	13 210.2	1 289 805.0
X	22	38 669.2	232.8		3 315.1	13 125.8	1 315 954.4
XI	20	42 947.1	5 154.3		1 580.9	12 738.7	1 255 555.7
XII	22	58 793.2	4 709.5		11 998.5	12 279.0	1 262 497.5
<b>I-XII</b>	<b>252</b>	<b>898 520.8</b>	<b>357 243.7</b>		<b>41 672.5</b>		
2016 I	20	32 097.0	14 019.1		34 627.6	12 158.0	1 462 228.4
II	18	19 447.3	5 985.8		977.0	11 794.2	1 446 081.2
<b>I-II</b>	<b>38</b>	<b>51 544.3</b>	<b>20 004.9</b>		<b>35 604.6</b>		
III	22	15 742.2	1 521.1		534.6	11 191.2	1 297 295.6
IV	21	46 612.4	152.3		10 195.9	11 019.8	1 267 337.5
V	22	37 513.7	36 824.1		518.2	10 882.3	1 319 247.6
VI	20	5 524.2	5 061.8		1 141.4	11 452.0	1 423 078.6
VII	16	3 224.7	167.1		1 595.2	12 689.3	1 488 856.5
VIII	23	1 044.5	723.9		757.3	12 458.7	1 418 459.1
IX	22	53 632.5	1 785.2		4 248.6	11 539.1	1 387 687.3
X	19	51 704.1	15 001.1		954.9	11 226.1	1 330 351.8
XI	21	46 186.8	1 597.5		3 236.7	10 849.9	1 363 942.4
XII	20	150 161.7	50 553.5		38 295.5	11 605.7	1 474 173.3
<b>I-XII</b>	<b>244</b>	<b>462 891.1</b>	<b>133 392.5</b>		<b>97 082.9</b>		
2017 I	23	37 744.1	1 245.4		25 975.3	12 237.7	1 441 914.1
II	18	54 347.4	23 918.3		1 655.2	12 122.2	1 525 354.0
<b>I-II</b>	<b>41</b>	<b>92 091.5</b>	<b>25 163.7</b>		<b>27 630.5</b>		
	хувь						
<u>2017 II</u>							
<u>2016 II</u>	100.0	2.8 <sup>2</sup>	3.9 <sup>2</sup>		169.4	102.8	105.5
<u>2017 II</u>							
<u>2017 I</u>	78.3	144.0	19.2 <sup>2</sup>		6.4	99.1	105.8

<sup>1</sup> Монголбанкны үнэт цаасны арилжааг оруулсан.

<sup>2</sup> дахин их

Эх үүсвэр: Монголын Хөрөнгийн биржийн сарын мэдээлэл

## 6.6 ҮНЭТ ЦААСНЫ ЗАХ ЗЭЭЛИЙН ҮЗҮҮЛЭЛТ, сарын эцэст

Арилжааны үндсэн үзүүлэлт	ХЭМЖИХ НЭГЖ	2014 II	2015 II	2016 II	2017	
					I	II
Арилжаа явагдсан өдөр	тоо	20	18	18	23	18
Үнэт цаас нь бүртгэгдсэн компани:	тоо	249	237	235	226	226
Төрийн өмчийн (100 хувь)	тоо	21	21	21	19	19
Төрийн өмчийн оролцоотой	тоо	17	15	16	15	15
Хувийн өмчийн	тоо	211	201	198	192	192
Зах зээлийн үнэлгээ, тухайн сард	тэрбум төг	1 661.3	1 365.4	1 446.1	1 441.9	1 525.4
Үнэт цаасны гүйлгээ, тухайн сард	сая төгрөг	7 447.1	46 467.2	19 447.3	37 744.1	54 347.4
ЗГ-ын үнэт цаасны хоёрдогч зах зээлийн арилжаа <sup>1</sup>	сая төгрөг	3 897.9	19 598.4	5 985.8	1 245.4	23 918.3
Арилжсан үнэт цаас бүгд, тухайн сард	мян.ш	934.7	7 183.6	977.0	25 975.3	1 655.2
Компаний хувьцаа	мян.ш	930.7	6 895.9	819.0	25 583.3	1 265.0
Компаний хувьцааны дундаж ханш	төгрөг	3 813.5	167.2	1 349.1	105.3	746.9
Нийт хийгдсэн хэлцэл, оны эхнээс	тоо	3 163	1 815	2 453	1 811	4 005
Тухайн сард	тоо	1 489	889	1 163	1 811	2 194
Үнэт цаасны гүйлгээний өдрийн дундаж	сая төгрөг	372.4	2 581.5	1 080.4	1 641.0	3 019.3
Арилжсан үнэт цаас, өдрийн дундаж	мян.ш	46.7	399.1	54.3	1 129.4	92.0
ТОП-20 индекс						
Дундаж		16 767.5	14 003.5	11 794.2	12 237.7	12 122.2
Хамгийн их		17 153.8	14 431.4	12 004.5	12 418.3	12 869.5
Хамгийн бага		16 123.2	13 801.5	11 484.0	12 107.3	11 972.1
Хаалт		16 774.1	13 907.7	11 968.4	12 237.0	12 869.5
Төвлөрсөн хадгаламжинд тухайн сард нээлгэсэн данс	тоо	1 136	1 523	1 000	1 410	1 215
Аж ахуйн нэгж, байгууллага	тоо	4	2	2	5	14
Иргэн	тоо	1 132	1 521	998	1 405	1 201
Брокер, дилерийн компани	тоо	79	62	58	58	58

<sup>1</sup> Монголбанкны үнэт цаасны арилжааг оруулсан.

## 6.7 ИДЭВХТЭЙ АРИЛЖСАН ҮНЭТ ЦААС, 2017 оны 2 дугаар сарын эцэст

Компаний нэр	Тухайн сард		Хаалтын ханш, төгрөг		Ханшийн өөрчлөлт, тухайн сард	
	Арилжсан үнэт цаас, ширхэг	Үнийн дүн мянган төгрөг	2017		төгрөг	хувь
			I	II		
ЖЕНКО ТУР БЮРО	274 532	14 580.4	60	54	- 6	-10.0
МОНГОЛ ШУУДАН ХК	188 188	71 111.5	360	402	42	11.6
АПУ	152 205	50 763.4	352	338	- 14	-4.0
СҮҮ	132 207	16 979.1	124	128	4	3.4
РЕМИКОН	127 550	6 384.3	55	47	- 8	-14.0
ТАВАН ТОЛГОЙ	122 499	472 505.2	3 298	4 992	1 694	51.4
ХАЙ БИ ОЙЛ	54 122	7 684.3	150	141	- 9	-5.7
ХӨХ ГАН	46 997	2 652.7	54	62	8	15.8
ГЕРМЕС ЦЕНТР	30 270	4 690.8	160	151	- 9	-5.6
УЛСЫН ИХ ДЭЛГҮҮР	25 252	13 764.5	596	540	- 56	-9.4
Э- ТРАНС ЛОЖИСТИКС	24 998	2 448.1	100	96	- 4	-3.8
АРИГ ГАЛ	24 585	56 526.9	2 300	2 300	-	-
МЕРЕКС	13 452	947.9	60	77	17	27.7
МАХИМПЕКС	7 480	19 441.7	2 585	2 600	15	0.6
БАГАНУУР	5 573	10 754.7	1 902	1 950	48	2.5
ГОВЬ	5 248	58 319.3	10 530	12 580	2 050	19.5
ФРОНТИЕР ЛЭНД ГРУПП	3 766	1 680.8	450	445	- 5	-1.1
МОН.ЦАХИЛГААН ХОЛБОО	3 708	2 058.3	580	551	- 29	- 5
АДУУНЧУЛУУН	3 009	5 575.8	1 755	2 000	245	14
ШАРЫН ГОЛ	2 937	6 492.7	2 400	2 300	- 100	-4.2

Эх үүсвэр: Монголын Хөрөнгийн биржийн сарын мэдээлэл

6.8 ХАНШ НЬ ХАМГИЙН ИХ ӨССӨН ҮНЭТ ЦААС, 2017 оны 2 дугаар сарын эцэст

Компаний нэр	Тухайн сард		Хаалтын ханш, төгрөг		Ханшийн өөрчлөлт, тухайн сард	
	Арилжсан үнэт цаас, ширхэг	Үнийн дүн мянган төгрөг	2017		төгрөг	хувь
			I	II		
АЛТАНДУУЛГА	174	226.4	874	1 330	456	52.1
ТАВАН ТОЛГОЙ	122 499	472 505.2	3 298	4 992	1 694	51.4
ДАВААНБУЛАГ	202	36.2	150	198	48	32.2
ЧАЦАРГАНА	6	3.0	425	560	135	31.8
МЕРЕКС	13 452	947.9	60	77	17	27.7
НЭХЭЭСГҮЙ ЭДЛЭЛ	345	703.3	1 700	2 160	460	27.1
ГОВЬ	5 248	58 319.3	10 530	12 580	2 050	19.5
ХӨХ ГАН	46 997	2 652.7	54	62	8	15.8
МОНГОЛ НЭХМЭЛ	252	1 027.0	3 973	4 572	599	15.1
ДАРХАН ХҮНС	5	24.4	4 252	4 889	637	15.0
АДУУНЧУЛУУН	3 009	5 575.8	1 755	2 000	245	14.0
ХОРИНХОЁРДУГААР БААЗ	500	125.0	220	250	30	13.6
БЭРХ УУЛ	44	36.9	710	800	90	12.7
ХАСУ МАНДАЛ	31	129.0	4 000	4 500	500	12.5
БАЯН АЛДАР	1	1.2	1 069	1 200	131	12.3
МОНГОЛ ШУУДАН ХК	188 188	71 111.5	360	402	42	11.6
МОНГОЛ АЛТ	1	5.0	4 500	5 000	500	11.1
УЛААНБААТАР ХИВС	57	540.5	9 000	9 915	915	10.2
МАТЕРИАЛИМПЕКС	659	5 472.8	8 250	8 945	695	8.4
МОНИНЖБАР	2 265	431.3	178	192	14	7.8

6.9 ХАНШ НЬ ХАМГИЙН ИХ БУУРСАН ҮНЭТ ЦААС, 2017 оны 2 дугаар сарын эцэст

Компаний нэр	Тухайн сард		Хаалтын ханш, төгрөг		Ханшийн өөрчлөлт, тухайн сард	
	Арилжсан үнэт цаас, ширхэг	Үнийн дүн мянган төгрөг	2017		төгрөг	хувь
			I	II		
ЕВРОФЁ АЗИА	1 405	1 154.7	1 200	750	- 450	-37.5
МОНГОЛ САВХИ	389	244.2	779	608	- 171	-22.0
ТӨМРИЙН ЗАВОД	1 319	9 271.2	9 850	7 900	-1 950	-19.8
УБ БУК	353	138.6	460	379	- 81	-17.6
АВТОИМПЕКС	586	1 052.0	2 049	1 702	- 347	-16.9
ХЭРЛЭН ХИВС	958	88.4	100	85	- 15	-15.0
ИХ БАРИЛГА	113	398.2	3 850	3 300	- 550	-14.3
ГАН ХИЙЦ	8	88.7	12 800	11 000	-1 800	-14.1
РЕМИКОН	127 550	6 384.3	55	47	- 8	-14.0
ГУТАЛ	884	10 108.8	12 720	11 330	-1 390	-10.9
ЖЕНКО ТУР БЮРО	274 532	14 580.4	60	54	- 6	-10.0
УЛСЫН ИХ ДЭЛГҮҮР	25 252	13 764.5	596	540	- 56	-9.4
СОР	27	42.3	1 677	1 550	- 127	-7.6
БИДИСЕК	385	538.1	1 490	1 390	- 100	-6.7
ДАРХАН ЗБ	5	70.0	15 000	14 000	-1 000	-6.7
МОНГОЛ ШИЛТГЭЭН	20	12.0	640	600	- 40	-6.3
ХАЙ БИ ОЙЛ	54 122	7 684.3	150	141	- 9	-5.7
ГЕРМЕС ЦЕНТР	30 270	4 690.8	160	151	- 9	-5.6
МОН.ЦАХИЛГААН ХОЛБОО	3 708	2 058.3	580	551	- 29	-5.0
ДАРХАН ГУРИЛ ТЭЖЭЭЛ	19	9.6	529	505	- 24	-4.5

Эх үүсвэр: Монголын Хөрөнгийн биржийн сарын мэдээлэл

## VII. УЛСЫН НЭГДСЭН ТӨСӨВ

## 7.1 УЛСЫН НЭГДСЭН ТӨСВИЙН ҮНДСЭН ҮЗҮҮЛЭЛТ

Хугацаа	Нийт орлого, тусламжийн хэмжээ	Тэнцвэржүүлсэн орлого, тусламжийн хэмжээ	Нийт зарлага, цэвэр зээлийн хэмжээ	Тэнцвэржүүлсэн тэнцэл
	сая төгрөг			
2014 I	353 776.6	353 776.6	413 116.9	- 59 340.2
II	368 265.3	355 582.8	388 551.0	- 32 968.2
<b>I-II</b>	<b>722 041.9</b>	<b>709 359.4</b>	<b>801 667.8</b>	<b>- 92 308.4</b>
III	440 045.6	440 045.6	485 337.8	- 45 292.2
IV	527 546.8	526 438.8	494 485.1	31 953.6
V	504 368.6	501 685.1	502 964.2	- 1 279.0
VI	555 759.7	551 838.3	685 528.8	- 133 690.5
VII	578 420.8	575 833.1	496 136.4	79 696.7
VIII	513 860.8	492 804.6	484 893.2	7 911.4
IX	513 697.3	513 697.3	553 151.8	- 39 454.5
X	542 166.3	538 468.8	624 483.4	- 86 014.6
XI	417 595.4	417 595.4	579 650.2	- 162 054.7
XII	1 001 019.3	1 008 842.3	1 436 269.2	- 427 426.9
<b>I-XII</b>	<b>6 316 522.6</b>	<b>6 276 608.8</b>	<b>7 144 568.0</b>	<b>- 867 959.1</b>
2015 I	353 562.1	353 562.1	366 356.5	- 12 794.4
II	394 404.0	392 070.3	564 548.7	- 172 478.4
<b>I-II</b>	<b>747 966.2</b>	<b>745 632.5</b>	<b>930 905.3</b>	<b>- 185 272.8</b>
III	482 826.9	482 826.9	442 129.7	40 697.1
IV	446 553.9	446 553.9	546 782.0	- 100 228.1
V	422 888.0	422 888.0	525 739.9	- 102 852.0
VI	542 258.2	542 258.2	729 465.1	- 187 206.9
VII	502 727.9	502 727.9	605 692.5	- 102 964.6
VIII	433 863.3	433 863.3	565 212.5	- 131 349.2
IX	469 156.6	469 156.6	567 318.9	- 98 162.3
X	523 345.3	523 345.3	571 322.7	- 47 977.4
XI	460 969.1	460 969.1	647 810.0	- 186 840.9
XII	950 842.5	950 842.5	1 005 595.3	- 54 752.8
<b>I-XII</b>	<b>5 983 397.7</b>	<b>5 981 064.0</b>	<b>7 137 973.9</b>	<b>-1 156 909.8</b>
2016 I	335 244.5	335 244.5	415 004.6	- 79 760.1
II	373 564.7	373 564.7	552 275.7	- 178 711.1
<b>I-II</b>	<b>708 809.1</b>	<b>708 809.1</b>	<b>967 280.3</b>	<b>- 258 471.2</b>
III	386 375.0	386 375.0	743 611.3	- 357 236.3
IV	561 119.1	561 119.1	608 981.6	- 47 862.5
V	428 821.8	428 821.8	642 244.0	- 213 422.1
VI	456 132.0	456 132.0	703 026.6	- 246 894.5
VII	498 958.8	498 958.8	1 349 133.8	- 850 175.1
VIII	522 212.8	522 212.8	356 830.2	165 382.6
IX	450 247.9	450 247.9	693 318.6	- 243 070.7
X	481 679.8	481 679.8	750 287.7	- 268 607.9
XI	564 998.1	564 998.1	921 989.2	- 356 991.1
XII	792 721.3	792 721.3	1 783 202.7	- 990 481.4
<b>I-XII</b>	<b>5 852 075.9</b>	<b>5 852 075.9</b>	<b>9 519 906.1</b>	<b>-3 667 830.2</b>
2017 <sup>1</sup> I	483 455.7	440 556.7	465 881.6	- 25 324.9
II	550 590.5	522 800.5	709 201.6	- 186 401.2
<b>I-II</b>	<b>1 034 046.2</b>	<b>963 357.2</b>	<b>1 175 083.2</b>	<b>- 211 726.1</b>
	хувь			
2017 <sup>1</sup> I-II	145.9	135.9	121.5	81.9
2016 I-II				
2017 <sup>1</sup> II	147.4	139.9	128.4	104.3
2016 II				
2017 <sup>1</sup> II	113.9	118.7	152.2	736.0
2017 <sup>1</sup> I				

<sup>1</sup>Урьдчилсан гүйцэтгэл  
Эх үүсвэр: Сангийн яам

## 7.2 УЛСЫН НЭГДСЭН ТӨСВИЙН ОРЛОГО, ЗАРЛАГА, жил бүрийн эхний 2 сарын байдлаар

Орлого, зарлагын төрөл	2016 I-II			2017 <sup>1</sup> I-II		
	Улсын нэгдсэн төсөв	Улсын төсөв	Орон нутгийн төсөв	Улсын нэгдсэн төсөв	Улсын төсөв	Орон нутгийн төсөв
	сая төгрөг					
	ТӨСВИЙН ОРЛОГО					
<b>Нийт орлого, тусламжийн хэмжээ</b>	<b>708 809.1</b>	<b>444 572.0</b>	<b>309 205.4</b>	<b>1 034 046.2</b>	<b>753 543.7</b>	<b>365 496.6</b>
Ирээдүйн өв сан	-	-	-	58 161.7	58 161.7	-
Тогтворжуулалтын сан	-	-	-	12 527.3	12 527.3	-
Нийт тэнцвэржүүлсэн орлого, тусламжийн хэмжээ	708 809.1	444 572.0	309 205.4	963 357.2	682 854.6	365 496.6
Татварын орлого	627 407.0	341 747.5	95 648.5	819 897.1	514 519.7	122 777.3
Орлогын албан татвар	107 901.6	41 559.7	66 341.8	251 527.0	165 131.6	86 395.5
Аж ахуйн нэгжийн	41 559.7	41 559.7	-	165 131.6	165 131.6	-
Хувь хүний орлогын албан татвар	66 217.8	-	66 217.8	86 668.4	-	86 668.4
Нийгмийн даатгалын орлого	175 361.8	-	-	182 600.1	-	-
Хөрөнгийн албан татвар	8 576.4	-	8 576.4	11 160.3	-	11 160.3
Нэмэгдсэн өртгийн албан татвар	160 635.2	160 635.2	-	174 370.6	174 370.6	-
Онцгой албан татвар	86 763.0	86 763.0	-	66 713.6	66 713.6	-
Тусгай зориулалтын орлого	1 293.9	1 293.9	-	1 837.4	1 837.4	-
Гадаад үйл ажиллагааны орлого	32 487.0	32 487.0	-	53 968.9	53 968.9	-
Бусад татвар, төлбөр, хураамж	54 388.1	19 008.7	20 730.3	77 719.2	52 497.6	25 221.6
Татварын бус орлого	81 402.2	102 824.5	213 557.0	143 460.1	168 334.9	242 719.3
Нийтлэг татварын бус орлого	80 018.3	68 888.7	10 484.3	136 813.5	122 773.0	14 040.6
Хөрөнгийн орлого	67.6	-	67.6	100.9	-	100.4
Тусламжийн орлого	1 316.2	24 040.8	-	6 545.6	37 513.5	11.3
Улсын төсөв, орон нутгийн төсөв хоорондын шилжүүлэг	-	9 895.0	203 005.1	-	8 048.0	228 567.0
	ТӨСВИЙН ЗАРЛАГА					
<b>Нийт зарлага, эргэж төлөгдөх цэвэр зээлийн хэмжээ</b>	<b>967 280.3</b>	<b>669 666.2</b>	<b>282 913.4</b>	<b>1 175 083.2</b>	<b>975 034.0</b>	<b>290 039.1</b>
Нийт зарлага	963 206.2	665 666.2	282 839.2	1 140 029.9	940 665.0	289 354.8
Урсгал зардал	874 111.7	606 888.1	252 522.9	1 016 289.1	826 231.4	280 047.6
Бараа, ажил үйлчилгээний зардал	425 534.3	248 819.7	197 599.1	422 432.6	241 193.4	202 143.1
Хүү	84 931.6	82 009.9	-	148 604.3	148 604.3	-
Татаас	7 160.2	53 981.3	4 460.6	46 785.7	129 870.2	10 811.9
Урсгал шилжүүлэг	356 485.6	222 077.1	50 463.2	398 466.5	306 563.5	67 092.6
Засгийн газрын урсгал шилжүүлэг	6 190.6	211 710.9	1 386.9	2 875.0	229 438.8	9 247.4
Бусад урсгал шилжүүлэг	350 295.0	10 366.2	49 076.3	395 591.4	77 124.7	57 845.2
Хөрөнгийн зардал	89 094.5	58 778.2	30 316.4	123 740.8	114 433.6	9 307.2
Эргэж төлөгдөх төлбөрийн хассан цэвэр зээл	4 074.1	4 000.0	74.1	35 053.3	34 369.0	684.4
Эргэж төлөгдөх цэвэр зээл	4 074.1	4 000.0	74.1	20 579.4	19 895.0	684.4
Гадаадын төслийн зээлээс санхүүжих зээл	-	-	-	14 474.0	14 474.0	-

<sup>1</sup>Урьдчилсан гүйцэтгэл

## 7.3 УЛСЫН НЭГДСЭН ТӨСВИЙН ОРЛОГО, ЗАРЛАГА, жил бүрийн 2 дугаар сарын байдлаар

Орлого, зарлагын төрөл	2016 II			2017 <sup>1</sup> II		
	Улсын нэгдсэн төсөв	Улсын төсөв	Орон нутгийн төсөв	Улсын нэгдсэн төсөв	Улсын төсөв	Орон нутгийн төсөв
	сая төгрөг					
	ТӨСВИЙН ОРЛОГО					
<b>Нийт орлого, тусламжийн хэмжээ</b>	<b>373 564.7</b>	<b>236 745.6</b>	<b>169 661.2</b>	<b>550 590.5</b>	<b>399 190.4</b>	<b>187 921.7</b>
Ирээдүйн өв сан	-	-	-	15 262.7	15 262.7	-
Тогтворжуулалтын сан	-	-	-	12 527.3	12 527.3	-
Нийт тэнцвэржүүлсэн орлого, тусламжийн хэмжээ	373 564.7	236 745.6	169 661.2	522 800.5	371 400.3	187 921.7
Татварын орлого	326 955.8	172 698.1	61 638.5	459 001.5	285 707.3	67 662.0
Орлогын албан татвар	70 525.7	26 377.1	44 148.6	177 465.5	128 037.1	49 428.4
Аж ахуйн нэгжийн	26 377.1	26 377.1	-	128 037.1	128 037.1	-
Хувь хүний орлогын албан татвар	44 080.2	-	44 080.2	49 700.2	-	49 700.2
Нийгмийн даатгалын орлого	88 663.6	-	-	105 632.2	-	-
Хөрөнгийн албан татвар	5 127.1	-	5 127.1	6 026.1	-	6 026.1
Нэмэгдсэн өртгийн албан татвар	83 745.0	83 745.0	-	85 513.7	85 513.7	-
Онцгой албан татвар	37 670.2	37 670.2	-	28 443.4	28 443.4	-
Тусгай зориулалтын орлого	619.4	619.4	-	940.0	940.0	-
Гадаад үйл ажиллагааны орлого	13 287.8	13 287.8	-	24 211.2	24 211.2	-
Бусад татвар, төлбөр, хураамж	27 317.1	10 998.7	12 362.8	30 769.4	18 561.8	12 207.5
Татварын бус орлого	46 608.8	64 047.5	108 022.7	63 799.0	85 693.1	120 259.7
Нийтлэг татварын бус орлого	45 389.1	39 167.3	5 770.4	63 238.7	55 855.8	7 382.9
Хөрөнгийн орлого	11.3	-	11.3	28.9	0.6	28.4
Тусламжийн орлого	1 208.5	14 985.1	-	531.4	21 788.8	9.5
Улсын төсөв, орон нутгийн төсөв хоорондын шилжүүлэг	-	9 895.0	102 241.0	-	8 048.0	112 838.9
	ТӨСВИЙН ЗАРЛАГА					
<b>Нийт зарлага, эргэж төлөгдөх цэвэр зээлийн хэмжээ</b>	<b>552 276.3</b>	<b>394 021.7</b>	<b>157 939.0</b>	<b>709 201.6</b>	<b>573 859.0</b>	<b>177 796.7</b>
Нийт зарлага	548 202.2	390 021.7	157 864.9	676 200.7	541 459.5	177 195.2
Урсгал зардал	476 428.8	339 258.8	136 854.4	601 570.8	475 948.4	168 076.4
Бараа, ажил үйлчилгээний зардал	236 243.3	143 303.3	104 710.0	236 233.5	132 621.7	115 674.5
Хүү	53 949.7	51 028.0	-	86 270.6	86 270.6	0.0
Татаас	5 609.7	26 990.7	3 564.1	43 820.9	80 687.8	8 492.4
Урсгал шилжүүлэг	180 626.2	117 936.9	28 580.3	235 245.8	176 368.2	43 909.6
Засгийн газрын урсгал шилжүүлэг	3 717.5	110 404.3	828.2	2 156.4	113 710.2	8 712.5
Бусад урсгал шилжүүлэг	176 908.7	7 532.6	27 752.1	233 089.4	62 658.0	35 197.1
Хөрөнгийн зардал	71 773.3	50 762.8	21 010.5	74 629.9	65 511.1	9 118.8
Эргэж төлөгдөх төлбөрийн хассан цэвэр зээл	4 074.1	4 000.0	74.1	33 000.9	32 399.5	601.4
Эргэж төлөгдөх цэвэр зээл	4 074.1	4 000.0	74.1	20 496.4	19 895.0	601.4
Гадаадын төслийн зээлээс санхүүжих зээл	-	-	-	12 504.5	12 504.5	-

<sup>1</sup>Урьдчилсан гүйцэтгэл



7.4 ОРОН НУТГИЙН ТӨСӨВ, бүс, аймаг, нийслэлээр, жил бүрийн эхний 2 сарын байдлаар

Аймаг, нийслэл	Нийт орлого		Орлого		Нийт зарлага		Зарлага		Нийт орлого, нийт зарлагын харьцаа, %		Орлого, зарлагын харьцаа, %	
	2016 I-II	2017 <sup>1</sup> I-II	2016 I-II	2017 <sup>1</sup> I-II	2016 I-II	2017 <sup>1</sup> I-II	2016 I-II	2017 <sup>1</sup> I-II	2016 I-II	2017 <sup>1</sup> I-II	2016 I-II	2017 <sup>1</sup> I-II
	сая төгрөг											
<b>ДҮН</b>	<b>309 205.4</b>	<b>365 496.6</b>	<b>106 200.4</b>	<b>136 929.6</b>	<b>282 913.4</b>	<b>290 039.1</b>	<b>273 018.4</b>	<b>281 991.2</b>	<b>109.3</b>	<b>126.0</b>	<b>38.9</b>	<b>48.6</b>
<b>Баруун бүс</b>	<b>45 145.5</b>	<b>50 178.4</b>	<b>3 758.2</b>	<b>2 931.4</b>	<b>42 820.7</b>	<b>45 950.4</b>	<b>42 820.7</b>	<b>45 950.4</b>	<b>105.4</b>	<b>109.2</b>	<b>8.8</b>	<b>6.4</b>
Баян-Өлгий	10 574.9	12 114.9	748.4	143.3	10 266.6	11 132.2	10 266.6	11 132.2	103.0	108.8	7.3	1.3
Говь-Алтай	7 934.5	9 455.9	708.1	745.0	7 191.3	8 166.5	7 191.3	8 166.5	110.3	115.8	9.8	9.1
Завхан	8 716.8	8 895.1	775.6	461.9	8 281.4	8 658.4	8 281.4	8 658.4	105.3	102.7	9.4	5.3
Увс	9 059.2	10 483.3	550.3	910.3	8 688.2	9 006.8	8 688.2	9 006.8	104.3	116.4	6.3	10.1
Ховд	8 860.2	9 229.2	975.9	671.0	8 393.2	8 986.5	8 393.2	8 986.5	105.6	102.7	11.6	7.5
<b>Хангайн бүс</b>	<b>63 853.8</b>	<b>70 336.4</b>	<b>14 760.1</b>	<b>14 147.2</b>	<b>53 341.0</b>	<b>58 593.6</b>	<b>53 341.0</b>	<b>58 593.6</b>	<b>119.7</b>	<b>120.0</b>	<b>27.7</b>	<b>24.1</b>
Архангай	9 567.3	10 908.4	1 128.9	1 201.8	8 105.9	9 079.9	8 105.9	9 079.9	118.0	120.1	13.9	13.2
Баянхонгор	8 858.1	11 500.6	457.5	1 246.9	8 184.9	10 111.7	8 184.9	10 111.7	108.2	113.7	5.6	12.3
Булган	7 877.1	7 905.7	2 840.9	1 860.1	6 653.4	7 527.5	6 653.4	7 527.5	118.4	105.0	42.7	24.7
Орхон	13 567.6	12 178.5	7 994.3	6 669.2	8 921.6	8 707.1	8 921.6	8 707.1	152.1	139.9	89.6	76.6
Өвөрхангай	10 596.1	12 232.2	1 116.8	1 532.2	9 114.5	10 428.8	9 114.5	10 428.8	116.3	117.3	12.3	14.7
Хөвсгөл	13 387.6	15 611.2	1 221.8	1 637.1	12 360.8	12 738.6	12 360.8	12 738.6	108.3	122.6	9.9	12.9
<b>Төвийн бүс</b>	<b>55 480.3</b>	<b>63 996.7</b>	<b>14 568.0</b>	<b>21 437.8</b>	<b>49 677.3</b>	<b>50 415.6</b>	<b>47 782.3</b>	<b>50 415.6</b>	<b>111.7</b>	<b>126.9</b>	<b>30.5</b>	<b>42.5</b>
Говьсүмбэр	2 366.6	2 562.2	925.1	876.2	1 973.1	2 245.3	1 973.1	2 245.3	119.9	114.1	46.9	39.0
Дархан-Уул	9 752.3	9 488.0	2 315.1	3 175.9	7 467.4	8 257.8	7 467.4	8 257.8	130.6	114.9	31.0	38.5
Дорноговь	6 690.8	8 139.0	1 780.6	2 601.7	6 466.6	6 805.3	6 466.6	6 805.3	103.5	119.6	27.5	38.2
Дундговь	5 505.7	6 607.8	526.2	861.9	4 935.6	5 482.1	4 935.6	5 482.1	111.5	120.5	10.7	15.7
Өмнөговь	10 596.3	14 653.3	5 643.2	9 470.9	9 534.1	7 458.6	7 639.1	7 458.6	111.1	196.5	73.9	127.0
Сэлэнгэ	10 325.3	12 429.4	2 049.9	3 610.2	9 679.9	10 460.3	9 679.9	10 460.3	106.7	118.8	21.2	34.5
Төв	10 243.3	10 116.9	1 327.9	841.2	9 620.6	9 706.2	9 620.6	9 706.2	106.5	104.2	13.8	8.7
<b>Зүүн бүс</b>	<b>24 042.0</b>	<b>26 924.6</b>	<b>4 151.6</b>	<b>4 571.4</b>	<b>21 506.6</b>	<b>23 555.0</b>	<b>21 506.6</b>	<b>23 555.0</b>	<b>111.8</b>	<b>114.3</b>	<b>19.3</b>	<b>19.4</b>
Дорнод	7 730.6	9 350.6	1 994.2	2 618.1	7 126.1	8 284.1	7 126.1	8 284.1	108.5	112.9	28.0	31.6
Сүхбаатар	7 557.7	7 335.6	1 169.8	791.1	6 564.3	6 205.5	6 564.3	6 205.5	115.1	118.2	17.8	12.7
Хэнтий	8 753.7	10 238.4	987.6	1 162.1	7 816.2	9 065.5	7 816.2	9 065.5	112.0	112.9	12.6	12.8
<b>Улаанбаатар</b>	<b>120 683.8</b>	<b>154 060.5</b>	<b>68 962.5</b>	<b>93 841.7</b>	<b>115 567.8</b>	<b>111 524.5</b>	<b>107 567.8</b>	<b>103 476.5</b>	<b>104.4</b>	<b>138.1</b>	<b>64.1</b>	<b>90.7</b>

<sup>1</sup>Урьдчилсан гүйцэтгэл

7.5 ОРОН НУТГИЙН ТӨСВӨӨС УЛСЫН ТӨСӨВТ ТӨВЛӨРҮҮЛЭХ ОРЛОГО,  
жил бүрийн эхний 2 сарын байдлаар

Аймаг, нийслэл	2016 I-II	2017 <sup>1</sup> I-II
	сая төгрөг	
<b>ДҮН</b>	<b>9 895.0</b>	<b>8 048.0</b>
Өмнөговь	1 895.0	-
Улаанбаатар	8 000.0	8 048.0

<sup>1</sup>Урьдчилсан гүйцэтгэл

## VIII. ТӨЛБӨРИЙН ТЭНЦЭЛ

## 8.1 Төлбөрийн тэнцэл

Хугацаа	Урсгал данс	Хөрөнгийн данс	Санхүүгийн данс	Алдаа болон орхигдуулга	Нөөц хөрөнгө	
	сая америк доллар					
2013	I-III	- 1 132.9	28.9	- 620.0	86.3	- 397.8
	IV-VI	- 1 319.1	32.5	- 782.8	-81.6	- 585.4
	VII-IX	- 1 229.4	36.5	- 647.1	109.9	- 435.8
	X-XII	- 1 050.4	42.8	- 758.0	-198.7	- 448.3
	<b>I-XII</b>	<b>- 4 731.8</b>	<b>140.7</b>	<b>- 2 807.9</b>	<b>- 84.1</b>	<b>- 1 867.3</b>
2014	I-III	- 671.5	34.3	- 520.5	- 191.2	- 307.8
	IV-VI	- 719.4	32.8	165.2	244.5	- 607.3
	VII-IX	- 462.2	47.6	- 823.5	-236.8	172.0
	X-XII	- 81.3	20.9	- 325.0	7.4	272.0
	<b>I-XII</b>	<b>- 1 934.3</b>	<b>135.6</b>	<b>- 1 503.8</b>	<b>- 176.1</b>	<b>- 471.1</b>
2015	I-III	- 60.2	21.7	29.0	-203.6	- 271.1
	IV-VI	- 458.3	29.5	- 511.6	271.5	354.3
	VII-IX	- 173.5	35.0	- 56.0	-173.2	- 255.7
	X-XII	- 256.5	29.5	- 249.4	-118.1	-95.6
	<b>I-XII</b>	<b>- 948.5</b>	<b>115.7</b>	<b>- 788.0</b>	<b>- 223.3</b>	<b>- 268.1</b>
2016 <sup>1</sup>	I-III	- 66.3	20.9	- 202.2	- 194.6	- 37.8
	IV-VI	- 259.5	26.0	- 341.9	- 116.7	- 8.2
	VII-IX	- 116.5	26.5	155.3	59.2	- 186.2
	X-XII	- 6.7	18.9	- 226.2	- 24.4	213.9
	<b>I-XII</b>	<b>- 449.0</b>	<b>92.3</b>	<b>- 615.0</b>	<b>- 276.5</b>	<b>- 18.2</b>
	хувь					
<u>2016<sup>1</sup> I-XII</u>		47.3	79.8	78.0	123.8	6.8
2015 I-XII						
<u>2016<sup>1</sup> X-XII</u>		2.6	64.0	90.7	20.6	-
2015 X-XII						
<u>2016<sup>1</sup> X-XII</u>		5.8	71.2	-	-	-
2016 <sup>1</sup> VII-IX						

<sup>1</sup>Урьдчилсан гүйцэтгэлТайлбар: Төлбөрийн тэнцлийг боловсруулах 6 дугаар аргачлалын дагуух шинэчилсэн тооцоо  
Эх үүсвэр: Монголбанкны улирлын мэдээлэл

## 8.2 ТӨЛБӨРИЙН ТЭНЦЭЛ, дэлгэрэнгүй ангиллаар

Үзүүлэлт	2013		2014		2015		2016 <sup>1</sup>	
	X-XII	I-XII	X-XII	I-XII	X-XII	I-XII	X-XII	I-XII
	сая америк доллар							
<b>I. Урсгал данс</b>	<b>- 1 050.4</b>	<b>- 4 731.8</b>	<b>- 81.3</b>	<b>- 1 934.3</b>	<b>- 256.5</b>	<b>- 948.5</b>	<b>- 6.7</b>	<b>- 449.0</b>
<b>Бараа ба үйлчилгээний худалдаа</b>	<b>- 767.6</b>	<b>- 3 917.9</b>	<b>178.7</b>	<b>- 1 111.5</b>	<b>- 129.7</b>	<b>- 152.9</b>	<b>291.6</b>	<b>187.8</b>
Кредит	1 247.1	4 479.7	1 783.8	6 079.9	1 201.0	5 137.0	1 712.1	5 598.9
Дебит	2 014.7	8 397.7	1 605.1	7 191.4	1 330.6	5 289.9	1 420.5	5 411.2
<b>Бараа</b>	<b>- 446.2</b>	<b>- 2 608.1</b>	<b>458.5</b>	<b>177.7</b>	<b>65.5</b>	<b>562.6</b>	<b>606.3</b>	<b>1 330.9</b>
Экспорт Ф.О.Б (кредит)	1 087.8	3 789.4	1 663.5	5 470.8	1 028.3	4 446.4	1 538.2	4 797.7
Импорт Ф.О.Б (дебит)	1 534.0	6 397.5	1 205.0	5 293.1	962.8	3 883.8	931.8	3 466.7
<b>Үйлчилгээ</b>	<b>- 321.3</b>	<b>- 1 309.8</b>	<b>- 279.8</b>	<b>- 1 289.2</b>	<b>- 195.2</b>	<b>- 715.5</b>	<b>- 1 049.8</b>	<b>- 1 143.1</b>
Кредит	159.4	690.4	120.3	609.1	172.7	690.6	173.9	801.3
Дебит	480.7	2 000.2	400.1	1 898.3	367.9	1 406.1	488.7	1 944.4
Тээвэр	- 61.2	- 247.5	- 48.0	- 189.8	- 24.9	- 106.0	- 27.7	- 132.8
Кредит	57.4	229.0	51.0	204.5	57.3	238.6	60.2	248.7
Дебит	118.6	476.5	99.0	394.3	82.2	344.6	87.9	381.5
Аялал	- 114.5	- 382.8	- 80.7	- 257.9	- 46.3	- 176.1	- 70.1	- 154.3
Кредит	35.4	196.9	29.0	214.7	58.8	245.6	49.7	316.3
Дебит	149.9	579.7	109.8	472.7	105.1	421.7	119.8	470.6
Бусад үйлчилгээ	- 145.6	- 679.5	- 151.1	- 841.5	- 124.0	- 433.4	- 216.9	- 856.0
Кредит	66.6	264.4	40.2	189.9	56.6	206.5	64.1	236.3
Дебит	212.2	943.9	191.3	1 031.4	180.5	639.8	280.9	1 092.3
<b>Анхдагч орлого</b>	<b>- 319.8</b>	<b>- 962.8</b>	<b>- 278.8</b>	<b>- 972.5</b>	<b>- 181.5</b>	<b>- 969.7</b>	<b>- 306.1</b>	<b>- 832.3</b>
Кредит	14.4	52.1	13.7	57.1	15.3	58.8	17.6	66.1
Дебит	334.2	1 014.9	292.5	1 029.6	196.9	1 028.5	323.6	898.3
Ажилчдын цалин	- 42.5	- 200.9	- 45.0	- 112.6	- 8.5	- 42.4	- 9.3	- 29.6
Хөрөнгө оруулалтын орлого	- 277.3	- 762.0	- 233.8	- 859.9	- 173.0	- 927.2	- 296.8	- 802.7
<b>Хоёрдогч орлого</b>	<b>36.9</b>	<b>148.9</b>	<b>18.8</b>	<b>149.7</b>	<b>54.7</b>	<b>174.1</b>	<b>7.7</b>	<b>195.5</b>
Кредит	83.6	357.1	67.9	341.7	95.7	321.5	67.9	332.6
Дебит	46.7	208.2	49.1	192.1	41.0	147.4	60.2	137.2
Үүнээс: Хувийн гуйвуулга	26.1	111.4	15.9	114.7	39.9	148.3	2.4	162.2
<b>II. Хөрөнгийн данс</b>	<b>42.8</b>	<b>140.7</b>	<b>20.9</b>	<b>135.6</b>	<b>29.5</b>	<b>115.7</b>	<b>18.9</b>	<b>92.3</b>
<b>Үйлдвэрлэхгүй санхүүгийн бус хөрөнгийн өсөлт/бууралт</b>	<b>-</b>	<b>-</b>	<b>-</b>	<b>-</b>	<b>-</b>	<b>-</b>	<b>-</b>	<b>-</b>
<b>Хөрөнгийн шилжүүлэг</b>	<b>42.8</b>	<b>140.7</b>	<b>20.9</b>	<b>135.6</b>	<b>29.5</b>	<b>115.7</b>	<b>18.9</b>	<b>92.3</b>
Кредит	43.2	143.1	21.1	136.4	29.9	116.8	19.3	93.6
Дебит	0.4	2.4	0.2	0.9	0.4	1.1	0.4	1.3
<b>Урсгал болон Хөрөнгийн дансны тэнцэл (зээлдүүлэг (+), зээллэг (-))</b>	<b>- 1 007.6</b>	<b>- 4 591.1</b>	<b>- 60.4</b>	<b>- 1 798.8</b>	<b>- 227.0</b>	<b>- 832.8</b>	<b>12.2</b>	<b>- 356.7</b>
<b>III. Санхүүгийн данс</b>	<b>- 758.0</b>	<b>- 2 807.9</b>	<b>- 325.0</b>	<b>- 1 503.8</b>	<b>- 249.4</b>	<b>- 788.0</b>	<b>- 226.2</b>	<b>- 615.0</b>
<b>Санхүүгийн дансны тэнцэл (зээлдүүлэг (+), зээллэг (-))</b>	<b>- 758.0</b>	<b>- 2 807.9</b>	<b>- 325.0</b>	<b>- 1 503.8</b>	<b>- 249.4</b>	<b>- 788.0</b>	<b>- 226.2</b>	<b>- 615.0</b>
<b>Шууд хөрөнгө оруулалт</b>	<b>- 420.2</b>	<b>- 2 018.7</b>	<b>245.2</b>	<b>- 230.7</b>	<b>- 167.8</b>	<b>- 82.9</b>	<b>- 206.4</b>	<b>4 081.2</b>
Актив	18.9	41.0	88.5	107.1	6.8	11.4	5.4	9.0
Хувьцаа ба хөрөнгө оруулалтын сангийн нэгж эрх	19.4	37.7	88.5	104.4	6.2	10.1	3.1	6.7
Өрийн хэрэгсэл	- 0.5	3.3	-	2.7	0.6	1.3	2.4	2.4
Пассив	439.0	2 059.7	- 156.7	337.8	174.6	94.3	211.8	- 4 072.1
Хувьцаа ба хөрөнгө оруулалтын сангийн нэгж эрх	77.7	363.8	29.1	- 26.5	- 27.1	95.1	5.5	- 402.0
Өрийн хэрэгсэл	361.3	1 695.9	- 185.8	364.3	201.7	- 0.8	206.3	- 3 670.2
<b>Багцын хөрөнгө оруулалт</b>	<b>133.8</b>	<b>160.6</b>	<b>113.9</b>	<b>- 270.0</b>	<b>52.4</b>	<b>- 248.5</b>	<b>23.0</b>	<b>- 469.1</b>
Актив	6.8	18.2	22.7	41.4	0.4	28.8	- 0.3	13.5
Хувьцаа ба хөрөнгө оруулалтын сангийн нэгж эрх	11.1	18.3	22.7	37.7	0.0	34.1	- 0.8	2.5
Өрийн хэрэгсэл	- 4.2	- 0.1	-	3.7	0.4	- 5.3	0.5	11.0
Пассив	- 126.9	- 142.4	- 91.2	311.3	- 52.0	277.3	- 23.3	482.6
Хувьцаа ба хөрөнгө оруулалтын сангийн нэгж эрх	- 1.8	0.1	- 2.1	- 3.2	2.5	0.0	- 0.8	2.1
Өрийн хэрэгсэл	- 125.1	- 142.5	- 89.1	314.5	- 54.5	277.3	- 22.5	480.5
<b>Санхүүгийн үүсмэл хэрэгслүүд</b>	<b>-</b>	<b>-</b>	<b>0.1</b>	<b>- 1.1</b>	<b>- 2.0</b>	<b>- 1.4</b>	<b>2.0</b>	<b>1.7</b>
Актив	-	-	5.9	3.3	- 5.4	- 0.8	- 13.7	- 5.2
Пассив	-	-	5.9	4.4	- 3.5	0.5	- 15.6	- 6.9
<b>Бусад хөрөнгө оруулалт</b>	<b>- 471.7</b>	<b>- 949.8</b>	<b>- 684.1</b>	<b>- 1 002.0</b>	<b>- 132.0</b>	<b>- 455.3</b>	<b>- 44.7</b>	<b>- 4 228.7</b>
Актив	139.8	624.8	- 307.8	306.4	4.8	233.5	36.6	781.0
Бэлэн мөнгө ба харилцах	181.3	646.5	- 280.1	226.8	26.8	236.8	- 30.2	654.2
Зээл	- 0.9	2.9	- 0.6	45.6	- 0.1	1.5	0.1	9.6
Худалдааны зээл ба урьдчилгаа	- 40.6	- 24.6	- 27.1	34.0	- 21.9	- 4.9	66.7	117.2
Пассив	611.4	1 574.6	376.3	1 308.5	136.8	688.7	81.3	5 009.7
Бэлэн мөнгө ба харилцах	194.3	700.9	158.4	471.2	- 192.8	454.1	200.4	157.6
Зээл	381.2	829.6	203.2	750.8	290.1	349.0	- 66.3	5 056.1
Хадгаламжийн байгууллагууд	204.2	308.4	100.9	259.4	161.9	182.2	- 117.6	232.8
Засгийн газар	47.8	152.6	96.5	139.3	162.1	188.8	124.7	570.6
Бусад салбар	129.2	368.7	5.7	352.3	- 33.9	- 21.9	- 73.5	4 252.7
Худалдааны зээл ба урьдчилгаа	36.0	44.1	14.8	86.4	39.5	- 114.4	- 52.7	- 203.9
<b>IV. Алдаа болон орхигдуулга</b>	<b>- 198.7</b>	<b>- 84.1</b>	<b>7.4</b>	<b>- 176.1</b>	<b>- 118.1</b>	<b>- 223.3</b>	<b>- 24.4</b>	<b>- 276.5</b>
<b>V. Нөөц хөрөнгө</b>	<b>- 448.3</b>	<b>- 1 867.3</b>	<b>272.0</b>	<b>- 471.1</b>	<b>- 95.6</b>	<b>- 268.1</b>	<b>213.9</b>	<b>- 18.2</b>
Гадаад валютын улсын нөөц	- 471.8	- 1 959.6	266.5	- 532.6	- 95.6	- 270.7	213.9	- 18.2
ОУВС-гийн зээл	- 23.5	- 92.3	- 5.6	- 61.5	-	- 2.6	-	-

<sup>1</sup> Урьдчилсан гүйцэтгэл

Эх үүсвэр: Монголбанкны улирлын мэдээлэл

## IX. ГАДААД ХУДАЛДАА

## 9.1 ГАДААД ХУДАЛДААНЫ НИЙТ ЭРГЭЛТ

Хугацаа	Нийт эргэлт	Экспорт	Импорт	Тэнцэл (+,-)
	мянган америк доллар			
2014 I	658 089.1	321 008.9	337 080.1	-16 071.2
II	550 169.1	273 366.5	276 802.6	-3 436.0
<b>I-II</b>	<b>1 208 258.2</b>	<b>594 375.5</b>	<b>613 882.7</b>	<b>-19 507.2</b>
III	774 387.8	392 308.4	382 079.4	10 229.0
IV	975 732.0	445 525.1	530 206.9	-84 681.8
V	1 058 783.5	489 110.1	569 673.4	-80 563.3
VI	1 063 646.9	558 728.7	504 918.2	53 810.5
VII	983 574.9	459 851.4	523 723.4	-63 872.0
VIII	1 087 063.5	635 841.0	451 222.5	184 618.5
IX	892 471.9	445 521.2	446 950.7	-1 429.5
X	1 033 214.4	581 711.5	451 502.9	130 208.6
XI	944 874.6	586 864.8	358 009.7	228 855.1
XII	988 990.7	584 493.2	404 497.5	179 995.6
<b>I-XII</b>	<b>11 010 998.3</b>	<b>5 774 330.9</b>	<b>5 236 667.4</b>	<b>537 663.5</b>
2015 I	720 012.7	472 719.5	247 293.2	225 426.3
II	495 578.2	280 515.9	215 062.3	65 453.6
<b>I-II</b>	<b>1 215 590.9</b>	<b>753 235.4</b>	<b>462 355.5</b>	<b>290 879.9</b>
III	563 883.1	324 505.7	239 377.3	85 128.4
IV	707 098.3	374 570.2	332 528.1	42 042.1
V	829 825.1	417 096.7	412 728.4	4 368.4
VI	892 600.6	500 869.2	391 731.4	109 137.7
VII	812 725.8	442 667.2	370 058.6	72 608.6
VIII	776 726.2	438 736.6	337 989.5	100 747.1
IX	599 280.5	289 339.9	309 940.6	-20 600.6
X	692 818.4	385 771.8	307 046.7	78 725.1
XI	647 539.8	316 188.6	331 351.2	-15 162.5
XII	728 710.8	426 299.0	302 411.8	123 887.3
<b>I-XII</b>	<b>8 466 799.5</b>	<b>4 669 280.5</b>	<b>3 797 519.1</b>	<b>871 761.4</b>
2016 <sup>1</sup> I	528 259.4	329 119.0	199 140.4	129 978.7
II	437 138.5	284 171.4	152 967.1	131 204.4
<b>I-II</b>	<b>965 397.9</b>	<b>613 290.5</b>	<b>352 107.4</b>	<b>261 183.1</b>
III	592 612.5	345 666.9	246 945.6	98 721.3
IV	652 087.4	388 396.0	263 691.3	124 704.7
V	736 556.3	427 284.4	309 271.9	118 012.5
VI	745 390.3	418 271.2	327 119.1	91 152.1
VII	682 161.9	348 665.9	333 496.0	15 169.9
VIII	792 610.8	451 759.2	340 851.6	110 907.6
IX	614 007.6	339 487.7	274 519.9	64 967.8
X	713 774.6	393 343.8	320 430.8	72 913.1
XI	861 672.6	550 497.2	311 175.5	239 321.7
XII	918 999.5	640 668.1	278 331.4	362 336.8
<b>I-XII</b>	<b>8 275 271.5</b>	<b>4 917 331.0</b>	<b>3 357 940.5</b>	<b>1 559 390.4</b>
2017 <sup>1</sup> I	705 700.2	428 526.6	277 173.6	151 353.0
II	610 589.5	396 739.1	213 850.4	182 888.6
<b>I-II</b>	<b>1 316 289.6</b>	<b>825 265.6</b>	<b>491 024.0</b>	<b>334 241.6</b>
	хувь			
<u>2017<sup>1</sup> I-II</u>				
2016 <sup>1</sup> I-II	136.3	134.6	139.5	128.0
<u>2017<sup>1</sup> II</u>				
2016 <sup>1</sup> II	139.7	139.6	139.8	139.4
<u>2017<sup>1</sup> II</u>				
2017 <sup>1</sup> I	86.5	92.6	77.2	120.8

<sup>1</sup> Урьдчилсан гүйцэтгэл

Эх үүсвэр: Гаалийн ерөнхий газар

## 9.2 ЭКСПОРТ, орноор, жил бүрийн эхний 2 сарын байдлаар

Улс орон	2015		2016 <sup>1</sup>		2017 <sup>1</sup>		2017 <sup>1</sup> I-II
	II	I-II	II	I-II	II	I-II	2016 <sup>1</sup> I-II
	мянган америк доллар						
<b>Дүн</b>	<b>280 515.9</b>	<b>753 235.4</b>	<b>284 171.4</b>	<b>613 290.4</b>	<b>396 739.1</b>	<b>825 265.7</b>	<b>134.6</b>
<b>Европ</b>	<b>68 966.3</b>	<b>131 095.8</b>	<b>75 251.9</b>	<b>107 086.6</b>	<b>23 443.6</b>	<b>53 661.9</b>	<b>50.1</b>
<b>Европын холбоо</b>	<b>64 813.1</b>	<b>110 251.8</b>	<b>71 520.0</b>	<b>100 609.5</b>	<b>20 001.2</b>	<b>46 164.3</b>	<b>45.9</b>
Австри	3.3	4.9	0.8	4.3	155.0	169.5	39.1 <sup>2</sup>
Бельги	17.7	18.5	1.8	13.4	61.6	559.2	41.7 <sup>2</sup>
Болгар	-	-	0.2	0.2	-	-	-
Дани	-	-	-	-	-	11.3	-
Ирланд	-	-	-	-	-	2.4	-
Испани	13.9	20.5	59.5	60.5	62.0	65.3	108.0
Итали	2 878.1	4 819.6	342.4	1 819.5	2 170.6	4 426.6	2.4 <sup>2</sup>
Их Британи	59 945.5	101 674.1	38 288.6	65 548.6	16 815.2	39 519.7	60.3
Латви	7.5	7.5	0.9	0.9	-	-	-
Литва	-	-	-	1.5	-	1.4	90.9
Нидерланд	49.4	54.3	13.4	16.4	104.8	272.6	16.6 <sup>2</sup>
Польш	-	9.1	10.2	19.0	20.6	75.2	4.0 <sup>2</sup>
Унгар	-	-	3.8	4.0	-	-	-
Финлянд	116.2	116.4	-	0.8	10.7	10.7	14.0 <sup>2</sup>
Франц	319.2	807.1	221.7	471.0	182.2	581.8	123.5
ХБНГУ	1 430.2	2 446.9	32 522.9	32 571.3	397.4	442.3	1.4
Чехийн БНУ	-	-	1.5	6.8	0.8	0.8	11.8
Швед	32.1	272.9	52.5	71.3	20.5	25.7	36.1
<b>Европын бусад орнууд</b>	<b>4 153.2</b>	<b>20 844.0</b>	<b>3 731.9</b>	<b>6 477.1</b>	<b>3 442.4</b>	<b>7 497.6</b>	<b>115.8</b>
Беларусь	-	-	79.7	79.7	-	-	-
Норвеги	23.3	25.5	-	-	7.1	9.4	-
ОХУ	4 102.9	20 771.8	3 576.7	6 307.7	3 415.2	7 440.2	118.0
Турк	-	-	2.0	2.2	6.7	19.3	8.6 <sup>2</sup>
Украин	16.1	16.1	45.3	45.3	-	1.9	4.2
Швейцарь	10.9	30.6	28.2	42.1	13.3	26.8	63.7
<b>Ази</b>	<b>210 327.4</b>	<b>619 236.8</b>	<b>208 308.1</b>	<b>503 857.6</b>	<b>372 613.2</b>	<b>769 629.2</b>	<b>152.7</b>
<b>Зүүн Хойд Ази</b>	<b>209 472.3</b>	<b>610 608.8</b>	<b>207 135.1</b>	<b>500 938.6</b>	<b>370 661.4</b>	<b>765 579.7</b>	<b>152.8</b>
БНАСАУ	-	691.8	-	-	24.0	509.7	-
БНСУ	6 179.1	13 110.9	572.2	821.9	367.6	791.4	96.3
БНХАУ	203 029.9	596 231.0	206 066.5	498 269.7	369 437.2	762 553.7	153.0
Япон	263.4	575.1	496.3	1 847.0	832.5	1 724.9	93.4
<b>Зүүн Өмнөд Ази</b>	<b>503.3</b>	<b>2 505.1</b>	<b>1 090.3</b>	<b>2 310.2</b>	<b>1 458.5</b>	<b>3 294.6</b>	<b>142.6</b>
Вьетнам	489.7	959.7	-	-	27.0	124.4	-
Индонез	-	1 062.2	2.6	2.6	-	146.3	56.6 <sup>2</sup>
Камбож	-	-	0.8	0.8	-	-	-
Лаос	-	-	2.0	2.0	-	-	-
Малайз	11.1	21.9	7.3	10.8	4.4	6.2	57.5
Сингапур	2.5	456.7	791.7	1 866.6	1 427.2	2 913.0	156.1
Тайланд	-	-	275.1	416.5	-	104.8	25.2
Филиппин	-	4.6	10.8	10.8	-	-	-

Улс орон	Хүснэгт 9.2-ын үргэлжлэл						
	2015		2016 <sup>1</sup>		2017 <sup>1</sup>		2017 <sup>1</sup> I-II
	II	I-II	II	I-II	II	I-II	2016 <sup>1</sup> I-II
	мянган америк доллар						хувь
<b>Азийн бусад орнууд</b>	<b>351.8</b>	<b>6 122.9</b>	<b>82.8</b>	<b>608.9</b>	<b>493.4</b>	<b>754.8</b>	<b>124.0</b>
Азербайжан	-	-	-	1.0	-	-	-
Арабын Нэгдсэн Эмират Улс	-	5 125.9	-	105.5	172.1	268.7	2.5 <sup>2</sup>
Балба	-	12.9	-	-	8.6	8.6	-
Израиль	-	0.1	-	0.1	-	0.1	45.3
Иран	-	-	-	-	146.2	146.2	-
Казахстан	3.4	181.0	3.4	90.2	57.0	57.0	63.2
Катар	-	-	-	-	-	16.8	-
Киргизстан	28.6	290.1	-	-	-	-	-
Кувейт	-	-	-	4.8	-	-	-
Ливан	9.0	15.0	-	-	-	-	-
Пакистан	0.1	1.0	-	-	-	-	-
Энэтхэг	310.8	496.9	79.3	407.3	109.5	257.5	63.2
<b>Африк</b>	<b>3.5</b>	<b>3.9</b>	<b>16.0</b>	<b>16.4</b>	-	-	-
Египет	-	0.4	-	0.5	-	-	-
Өмнөд Африкийн Бүгд Найрамдах Улс	-	-	16.0	16.0	-	-	-
Уганда	3.5	3.5	-	-	-	-	-
<b>Америк</b>	<b>78.8</b>	<b>1 723.7</b>	<b>575.2</b>	<b>2 159.8</b>	<b>649.8</b>	<b>1 916.7</b>	<b>88.7</b>
АНУ	23.6	1 547.9	490.9	1 813.4	529.0	1 698.1	93.6
Канад	55.2	175.8	80.7	331.7	120.2	208.9	63.0
Мексик	-	-	3.6	14.8	0.6	9.7	65.8
<b>Австрали</b>	<b>1 140.0</b>	<b>1 175.3</b>	<b>20.3</b>	<b>170.0</b>	<b>32.4</b>	<b>58.0</b>	<b>34.1</b>
Австрали	1 117.8	1 153.1	14.8	164.5	29.1	53.8	32.7
Шинэ Зеланд	22.2	22.2	5.5	5.5	3.3	4.1	75.9

<sup>1</sup> Урьдчилсан гүйцэтгэл<sup>2</sup> Дахин их

## 9.3 ЭКСПОРТ, барааны бүлгээр, жил бүрийн эхний 2 сарын байдлаар

Барааны бүлэг	2015		2016 <sup>1</sup>		2017 <sup>1</sup>		2017 <sup>1</sup> I-II
	II	I-II	II	I-II	II	I-II	2016 <sup>1</sup> I-II
	мянган америк доллар						
<b>Дүн</b>	<b>280 515.9</b>	<b>753 235.4</b>	<b>284 171.4</b>	<b>613 290.5</b>	<b>396 739.1</b>	<b>825 265.6</b>	<b>134.6</b>
Мал, амьтад, тэдгээрээс гаралтай бүтээгдэхүүн	1 976.1	2 928.6	845.7	2 830.2	2 269.0	4 823.8	170.4
Ургамлын гаралтай бүтээгдэхүүн	3 969.3	15 860.7	527.9	12 811.3	4 059.5	8 242.1	64.3
Мал, амьтан, болон ургамлын гаралтай өөх, тос	-	3.1	0.8	1.5	17.4	28.5	18.6 <sup>2</sup>
Хүнсний бэлэн бүтээгдэхүүн	566.2	7 981.0	192.8	683.9	1 145.5	2 739.9	4.0 <sup>2</sup>
Эрдэс бүтээгдэхүүн	198 418.0	580 467.5	202 435.6	462 614.9	352 370.1	727 754.3	157.3
Хими, химийн үйлдвэрийн бүтээгдэхүүн	3.3	241.1	5.6	14.4	6.8	15.6	108.6
Хуванцар, каучук, түүгээр хийсэн эдлэл	81.1	246.7	117.8	136.0	133.0	196.3	144.3
Түүхий болон боловсруулсан арьс, шир, ангийн үс, эдгээрээр хийсэн эдлэл	3 489.0	8 650.0	1 173.0	10 061.9	3 229.5	7 585.6	75.4
Мод, модон эдлэл	34.1	91.5	16.1	41.5	57.7	96.5	2.3 <sup>2</sup>
Целлюлоз, цаас картон, тэдгээрээр хийсэн зүйл	8.1	75.5	3.7	10.7	15.1	21.3	198.3
Нэхмэл, нэхмэл бүтээгдэхүүн	7 757.4	16 545.1	3 061.1	14 508.4	9 303.4	21 133.6	145.7
Гутал, малгай, шүхэр, өд, хиймэл цэцэг	23.6	44.1	94.8	144.7	106.8	175.9	121.5
Чулуун зүйлс, шил, шилэн сав	-	3.9	10.4	10.7	0.3	6.6	62.0
Үнэт, хагас үнэт чулуу, металл гоёлын зүйлс	57 725.6	97 961.1	38 179.5	63 757.3	12 565.8	30 760.8	48.2
Үндсэн төмөрлөг, түүгээр хийсэн бүтээгдэхүүн	4 443.3	10 296.7	4 566.0	10 690.6	9 472.1	17 239.2	161.3
Машин, механик төхөөрөмж, цахилгаан хэрэгсэл, дуу хураагч, зурагт, тэдгээрийн сэлбэг, эд анги	1 832.5	10 425.4	522.3	1 976.4	1 242.2	2 654.5	134.3
Авто, агаар, усан замын тээврийн хэрэгсэл, тэдгээрийн эд анги	25.8	1 146.6	32 256.6	32 694.5	513.9	993.2	3.0
Хараа зүй, гэрэл, кино зураг, хэмжүүр, хяналт, эмнэлэг, мэс заслын багаж, цаг, хөгжмийн зэмсэг	24.6	39.6	23.0	103.4	41.5	376.1	3.6 <sup>2</sup>
Үйлдвэрийн төрөл бүрийн бараа	124.6	212.9	138.7	196.4	188.4	420.0	2.1 <sup>2</sup>
Бусад	13.5	14.3	-	1.7	1.0	1.9	114.5

<sup>1</sup> Урьдчилсан гүйцэтгэл<sup>2</sup> Дахин их



## 9.4 ЭКСПОРТЫН ЗАРИМ НЭРИЙН БАРАА, орноор, жил бүрийн эхний 2 сарын байдлаар

Улс орон	Цайрын хүдэр, баяжмал			Зэсийн баяжмал			Төмрийн хүдэр, баяжмал		
	2015 I-II	2016 <sup>1</sup> I-II	2017 <sup>1</sup> I-II	2015 I-II	2016 <sup>1</sup> I-II	2017 <sup>1</sup> I-II	2015 I-II	2016 <sup>1</sup> I-II	2017 <sup>1</sup> I-II
	мянган америк доллар								
<b>Дүн</b>	<b>22 080.3</b>	<b>9 791.3</b>	<b>26 947.4</b>	<b>363 300.5</b>	<b>333 961.0</b>	<b>246 316.8</b>	<b>47 467.5</b>	<b>16 008.4</b>	<b>44 955.7</b>
БНХАУ	22 080.3	9 791.3	26 947.4	348 951.5	333 961.0	246 316.8	47 467.5	15 380.2	44 955.7
ОХУ	-	-	-	14 348.9	-	-	-	-	-
Сингапур	-	-	-	-	-	-	-	628.3	-

## Хүснэгт 9.4-ийн үргэлжлэл

Улс орон	Чулуун нүүрс			Молибдений хүдэр ба баяжмал			Жоншны хүдэр ба баяжмал		
	2015 I-II	2016 <sup>1</sup> I-II	2017 <sup>1</sup> I-II	2015 I-II	2016 <sup>1</sup> I-II	2017 <sup>1</sup> I-II	2015 I-II	2016 <sup>1</sup> I-II	2017 <sup>1</sup> I-II
	мянган америк доллар								
<b>Дүн</b>	<b>65 543.8</b>	<b>43 870.5</b>	<b>325 716.1</b>	<b>5 611.1</b>	<b>4 247.0</b>	<b>5 676.8</b>	<b>7 570.3</b>	<b>7 638.0</b>	<b>7 692.9</b>
БНСУ	-	-	-	3 313.7	-	-	287.7	25.6	-
БНХАУ	63 913.9	43 870.5	317 946.6	2 142.6	3 980.9	5 676.8	3 023.7	2 966.6	2 951.6
Их Британи	1 267.9	-	7 768.3	-	-	-	-	-	-
Казахстан	-	-	-	-	-	-	-	37.9	-
Киргизстан	-	-	-	154.8	-	-	106.7	-	-
ОХУ	362.1	-	1.2	-	266.2	-	4 136.1	4 608.0	4 741.4
Украин	-	-	-	-	-	-	16.1	-	-

## Хүснэгт 9.4-ийн үргэлжлэл

Улс орон	Боловсруулаагүй буюу хагас боловсруулсан алт			Самнасан ноолуур			Хонины самнаагүй ноос		
	2015 I-II	2016 <sup>1</sup> I-II	2017 <sup>1</sup> I-II	2015 I-II	2016 <sup>1</sup> I-II	2017 <sup>1</sup> I-II	2015 I-II	2016 <sup>1</sup> I-II	2017 <sup>1</sup> I-II
	мянган америк доллар								
<b>Дүн</b>	<b>97 960.7</b>	<b>63 501.4</b>	<b>30 750.0</b>	<b>4 974.9</b>	<b>2 178.2</b>	<b>2 510.0</b>	<b>1 899.5</b>	<b>1 872.3</b>	<b>1 141.5</b>
БНСУ	-	-	-	-	-	4.9	75.4	-	-
БНХАУ	-	-	-	1 478.1	-	34.7	1 415.7	1 534.1	1 072.1
Итали	-	-	-	2 600.9	682.3	2 311.2	-	-	-
Их Британи	97 960.7	63 501.4	30 750.0	806.4	1 423.9	-	-	-	-
ОХУ	-	-	-	-	-	-	-	-	15.1
Пакистан	-	-	-	-	-	-	1.0	-	-
Энэтхэг	-	-	-	89.4	69.0	99.3	407.5	338.3	54.3
Япон	-	-	-	-	2.9	60.0	-	-	-

## Хүснэгт 9.4-ийн үргэлжлэл

Улс орон	Үхэр, адууны боловсруулсан шир			Хонь, хурганы боловсруулсан арьс			Ямаа, ишигний боловсруулсан арьс		
	2015 I-II	2016 <sup>1</sup> I-II	2017 <sup>1</sup> I-II	2015 I-II	2016 <sup>1</sup> I-II	2017 <sup>1</sup> I-II	2015 I-II	2016 <sup>1</sup> I-II	2017 <sup>1</sup> I-II
	мянган америк доллар								
<b>Дүн</b>	<b>1 399.4</b>	<b>1 819.3</b>	<b>2 913.1</b>	<b>2 155.3</b>	<b>480.5</b>	<b>131.5</b>	<b>3 947.1</b>	<b>2 113.6</b>	<b>2 477.2</b>
БНХАУ	245.0	967.4	1 729.2	2 155.2	264.4	111.6	2 900.7	1 812.2	2 216.2
Вьетнам	-	-	-	-	-	-	-	-	91.4
Итали	1 038.2	474.0	1 079.5	0.1	216.1	19.9	1 046.2	301.3	169.6
Тайланд	-	377.9	104.4	-	-	-	-	-	-
Португаль	-	-	-	-	0.0	-	-	-	-
Финлянд	116.2	-	-	-	-	-	0.2	-	-

<sup>1</sup> Урьдчилсан гүйцэтгэл

## 9.5 ЭКСПОРТЫН ГОЛ НЭРИЙН БАРАА, жил бүрийн эхний 2 сарын байдлаар

Гол нэр төрлийн бараа	Хэмжих нэгж	2015 I-II		2016 <sup>1</sup> I-II		2017 <sup>1</sup> I-II	
		Тоо хэмжээ	Үнийн дүн, мянган америк доллар	Тоо хэмжээ	Үнийн дүн, мянган америк доллар	Тоо хэмжээ	Үнийн дүн, мянган америк доллар
Адууны мах	т	542.0	1 164.9	581.0	992.0	2 228.0	3 633.8
Малын дайвар бүтээгдэхүүн	т	18.9	23.8	3.6	9.9	1.0	10.8
Хөлдүү загас	т	63.1	85.9	15.0	20.2	-	-
Богийн өлөн гэдэс	т	49.2	1 214.4	29.8	507.2	32.8	698.0
Адууны дэл, сүүл	т	-	-	159.8	629.3	84.1	95.7
Боловсруулаагүй буюу хагас боловсруулсан алт	т	2.5	97 960.7	1.7	63 501.4	0.8	30 750.0
Зэсийн баяжмал	мян.т	205.8	363 300.5	273.8	333 961.0	240.5	246 316.8
Молибдений хүдэр ба баяжмал	мян.т	0.7	5 611.1	1.1	4 247.0	1.2	5 676.8
Жоншны хүдэр ба баяжмал	мян.т	32.5	7 570.3	33.3	7 638.0	33.3	7 692.9
Төмрийн хүдэр, баяжмал	мян.т	790.3	47 467.5	575.3	16 008.4	713.2	44 955.7
Хар тугалганы хүдэр, баяжмал	т	-	-	446.4	338.8	2 909.6	7 136.9
Цайрын хүдэр баяжмал	мян.т	17.4	22 080.3	10.8	9 791.3	18.7	26 947.4
Гянтболдын хүдэр, баяжмал	т	235.8	2 154.7	206.5	1 421.4	58.8	519.7
Тунгаасан зэс ба хайлш	т	1 762.5	9 903.0	2 202.2	9 569.8	2 922.1	16 450.1
Үнэт металлын хүдэр, баяжмал	мян.т	27.0	7 020.8	3.9	471.6	-	-
Үхэр, адууны боловсруулсан шир	сая дм <sup>2</sup>	10.7	1 399.4	15.5	1 819.3	27.6	2 913.1
Үхэр, адууны боловсруулаагүй шир	мян.ш	72.9	1 080.9	272.0	5 537.5	104.2	1 812.3
Хонь, хурганы боловсруулсан арьс	сая дм <sup>2</sup>	22.8	2 155.3	7.9	480.5	3.7	131.5
Ямаа, ишигний боловсруулсан арьс	сая дм <sup>2</sup>	40.5	3 947.1	24.9	2 113.6	45.8	2 477.2
Хонины самнаагүй ноос	т	1 299.8	1 899.5	1 485.5	1 872.3	1 037.4	1 141.5
Бохир ноолуур	т	-	-	-	-	1.5	62.3
Самнасан ноолуур	т	50.9	4 974.9	31.0	2 178.2	36.1	2 510.0
Хөнжил ба аяны хөнжил	ш	140	15.7	159	12.4	328	21.3
Нүүрс	мян.т	1 710.6	65 543.8	1 435.5	43 936.9	4 864.0	327 367.8
Чулуун нүүрс	мян.т	1 710.6	65 543.8	1 431.4	43 870.5	4 792.4	325 716.1
Боловсруулаагүй газрын тос	мян.баррель	1 218.5	58 718.2	1 428.6	43 930.8	1 125.7	58 583.9

<sup>1</sup> Урьдчилсан гүйцэтгэл

## 9.6 ИМПОРТ, орноор, жил бүрийн эхний 2 сарын байдлаар

Улс орон	2015		2016 <sup>1</sup>		2017 <sup>1</sup>		2017 <sup>1</sup> I-II
	II	I-II	II	I-II	II	I-II	2016 <sup>1</sup> I-II
	мянган америк доллар						
<b>Дүн</b>	<b>215 062.3</b>	<b>462 355.5</b>	<b>152 967.1</b>	<b>352 107.4</b>	<b>213 850.4</b>	<b>491 024.0</b>	<b>139.5</b>
<b>Европ</b>	<b>95 798.8</b>	<b>197 396.3</b>	<b>68 403.6</b>	<b>148 572.2</b>	<b>93 892.0</b>	<b>221 638.5</b>	<b>149.2</b>
<b>Европын холбоо</b>	<b>19 875.3</b>	<b>42 664.3</b>	<b>16 146.9</b>	<b>37 722.9</b>	<b>20 053.8</b>	<b>54 151.8</b>	<b>143.6</b>
Австри	232.6	427.5	422.6	2 020.2	170.4	481.9	23.9
Бельги	434.5	1 980.0	252.0	437.6	292.0	623.2	142.4
Болгар	65.0	185.8	103.1	166.6	53.7	360.9	2.2 <sup>2</sup>
Грек	160.9	169.6	15.8	80.7	1.9	43.5	53.9
Дани	99.1	200.1	67.5	218.6	74.4	365.0	167.0
Ирланд	207.2	263.2	400.6	735.3	360.7	602.2	81.9
Испани	416.8	941.6	251.8	1 308.2	455.1	2 185.6	167.1
Итали	2 135.7	4 142.4	1 049.4	3 073.1	2 015.5	4 652.2	151.4
Их Британи	1 797.8	3 555.6	1 523.3	3 631.1	1 038.7	2 452.5	67.5
Кипр	0.6	68.2	35.4	129.7	9.4	38.1	29.4
Латви	35.8	70.0	53.9	81.8	26.1	115.5	141.3
Литва	36.6	101.4	7.0	100.0	142.1	393.0	3.9 <sup>2</sup>
Люксембург	1.7	1.9	0.2	0.2	0.1	0.6	2.4 <sup>2</sup>
Мальта	-	2.7	3.3	7.0	0.2	4.5	64.6
Нидерланд	585.7	1 529.6	547.8	929.5	789.3	1 609.1	173.1
Польш	1 702.4	3 853.7	1 368.2	4 071.4	3 020.2	6 726.3	165.2
Португаль	127.5	203.0	28.1	74.6	17.0	38.9	52.1
Румын	259.4	397.6	109.6	424.1	393.3	642.2	151.4
Словак	228.6	244.1	95.4	126.9	36.9	153.4	120.9
Словени	609.7	3 163.2	863.9	2 091.2	652.2	2 030.5	97.1
Унгар	248.2	1 108.4	450.0	899.0	577.3	1 515.2	168.5
Финлянд	273.6	414.3	1 702.5	2 591.9	537.5	1 719.3	66.3
Франц	1 462.4	2 308.8	786.7	1 882.2	1 294.4	2 213.1	117.6
ХБНГУ	7 226.1	13 759.0	5 270.5	10 590.8	7 153.0	14 888.7	140.6
Хорват	11.7	40.2	17.2	23.3	10.4	43.8	187.5
Чехийн БНУ	219.1	524.1	430.5	1 468.0	396.4	813.2	55.4
Швед	1 212.5	2 860.8	251.5	476.3	534.9	9 429.2	19.8 <sup>2</sup>
Эстон	84.3	147.5	39.2	83.6	0.7	10.3	12.4
<b>Европын бусад орнууд</b>	<b>75 923.4</b>	<b>154 732.1</b>	<b>52 256.7</b>	<b>110 849.3</b>	<b>73 838.2</b>	<b>167 486.7</b>	<b>151.1</b>
Албани	2.6	2.9	0.5	6.9	2.9	11.3	164.6
Беларусь	377.1	1 033.4	484.3	3 261.9	5 932.2	8 741.8	2.7 <sup>2</sup>
Босни Герцеговина	1.8	17.9	3.9	10.6	3.6	13.9	131.6
Исланд	-	-	-	0.1	9.6	9.6	67.1 <sup>2</sup>
Македони	174.9	391.0	259.5	584.8	290.7	407.2	69.6
Молдав	-	31.5	79.5	123.5	84.9	109.0	88.3
Норвеги	34.9	45.3	79.6	83.2	44.9	76.1	91.6
ОХУ	66 230.8	137 822.7	48 050.5	98 405.8	63 966.3	144 229.8	146.6
Серби	17.9	55.1	51.2	134.0	9.0	30.9	23.1
Турк	3 189.1	5 520.0	1 266.7	3 431.1	2 193.0	4 851.0	141.4
Украин	5 216.7	8 695.5	1 484.0	4 121.1	679.4	2 568.7	62.3
Швейцарь	677.8	1 115.2	497.1	685.4	621.4	6 436.6	9.4 <sup>2</sup>
Бусад	-	1.6	-	0.8	0.3	0.6	75.6
<b>Ази</b>	<b>109 135.1</b>	<b>244 468.6</b>	<b>76 891.7</b>	<b>185 202.1</b>	<b>108 293.9</b>	<b>245 574.6</b>	<b>132.6</b>
<b>Зүүн Хойд Ази</b>	<b>94 737.9</b>	<b>214 179.3</b>	<b>66 729.6</b>	<b>161 925.4</b>	<b>96 214.7</b>	<b>215 672.5</b>	<b>133.2</b>
БНАСАУ	-	-	-	-	93.0	93.0	-
БНСУ	13 911.4	30 255.5	9 186.7	22 139.7	9 176.5	19 438.1	87.8
БНХАУ	61 795.2	142 980.3	44 816.6	106 918.7	61 485.0	151 011.1	141.2
Япон	19 031.3	40 943.5	12 726.3	32 867.1	25 460.3	45 130.4	137.3

Улс орон	Хүснэгт 9.6-гийн үргэлжлэл						2017 <sup>1</sup> I-II
	2015		2016 <sup>1</sup>		2017 <sup>1</sup>		2016 <sup>1</sup> I-II
	II	I-II	II	I-II	II	I-II	хувь
	мянган америк доллар						
<b>Зүүн Өмнөд Ази</b>	<b>8 914.5</b>	<b>21 066.5</b>	<b>5 379.1</b>	<b>14 165.5</b>	<b>7 268.3</b>	<b>18 465.3</b>	<b>130.4</b>
Вьетнам	1 265.7	3 374.8	1 372.1	3 610.7	1 858.4	4 633.5	128.3
Индонез	339.6	1 591.9	131.1	1 409.6	513.9	1 854.1	131.5
Камбож	44.2	84.4	58.0	87.6	46.6	83.2	94.9
Лаос	0.8	8.9	0.7	0.7	0.3	2.4	3.2 <sup>2</sup>
Малайз	2 844.6	6 497.4	1 903.8	5 445.1	2 044.7	4 980.1	91.5
Мьянмар	5.2	35.2	11.6	16.0	2.6	11.8	73.8
Сингапур	2 346.3	4 924.6	963.6	1 447.0	1 832.0	3 222.8	2.2 <sup>2</sup>
Тайланд	1 840.0	4 082.4	652.0	1 763.8	793.7	3 336.1	189.1
Филиппин	228.1	466.9	286.2	384.9	176.0	341.4	88.7
<b>Азийн бусад орнууд</b>	<b>5 482.5</b>	<b>9 222.8</b>	<b>4 783.0</b>	<b>9 111.2</b>	<b>4 810.9</b>	<b>11 436.8</b>	<b>125.5</b>
Азербайжан	3.0	104.6	-	-	4.6	8.0	-
Арабын Нэгдсэн Эмират Улс	11.1	69.6	2.1	65.8	17.4	199.3	3.0 <sup>2</sup>
Армен	25.0	25.0	-	-	-	-	-
Балба	3.7	9.0	-	0.9	1.6	3.4	3.6 <sup>2</sup>
Бангладеш	392.4	818.8	461.7	832.5	439.6	792.4	95.2
Гүрж	45.3	117.0	259.6	362.4	49.9	136.7	37.7
Иран	0.2	162.7	-	5.6	2.8	50.5	9.0 <sup>2</sup>
Израиль	23.6	40.4	183.8	196.0	9.1	65.6	33.5
Казахстан	2 713.1	4 180.1	2 315.0	4 539.2	2 504.2	5 320.9	117.2
Киргизстан	1.7	37.9	1.0	138.2	0.3	0.3	0.2
Пакистан	96.0	200.8	98.8	186.7	122.9	304.2	162.9
Саудын Арабын Вант Улс	-	114.8	-	-	51.9	105.1	-
Узбекстан	425.9	679.8	2.2	72.3	7.0	250.5	3.5 <sup>2</sup>
Шри Ланк	58.0	244.4	127.1	290.3	126.7	162.8	56.1
Энэтхэг	1 683.7	2 416.0	1 329.7	2 419.2	1 472.3	4 035.0	166.8
Бусад	-	1.9	1.9	1.9	0.7	2.2	111.1
<b>Африк</b>	<b>190.8</b>	<b>335.5</b>	<b>217.5</b>	<b>404.3</b>	<b>482.0</b>	<b>802.2</b>	<b>198.4</b>
Египет	11.4	25.0	18.5	42.7	104.9	136.5	3.2 <sup>2</sup>
Маврикий (Брит)	4.8	5.7	3.3	4.5	1.0	1.5	33.7
Марокко	75.0	102.9	129.0	200.4	234.9	320.0	159.7
Өмнөд Африкийн Бүгд Найрамдах Улс	29.7	47.3	12.8	19.9	127.0	256.7	12.9 <sup>2</sup>
Тунис	64.1	145.8	49.5	129.8	6.0	77.5	59.7
Бусад	5.9	8.9	4.3	6.9	8.2	10.0	144.0
<b>Америк</b>	<b>9 052.9</b>	<b>17 343.6</b>	<b>6 469.2</b>	<b>15 516.2</b>	<b>8 540.4</b>	<b>19 007.6</b>	<b>122.5</b>
АНУ	7 017.6	14 027.2	4 156.3	11 316.9	5 854.9	13 441.7	118.8
Аргентин	333.1	510.5	114.0	280.4	71.1	310.5	110.7
Бразил	31.9	208.4	349.7	1 131.7	380.4	1 022.5	90.3
Гватемал	441.4	441.4	189.9	189.9	-	-	-
Канад	937.8	1 482.9	1 440.9	2 201.6	1 662.2	2 746.7	124.8
Колумб	-	1.0	0.9	1.9	6.1	6.2	3.2 <sup>2</sup>
Коста Рика	2.0	2.0	5.6	7.5	16.7	17.0	2.3 <sup>2</sup>
Куба	-	0.4	0.5	0.5	-	5.8	12.2 <sup>2</sup>
Мексик	257.8	452.0	146.6	271.5	420.8	1 250.2	4.6 <sup>2</sup>
Перу	2.8	10.1	5.7	7.5	3.0	7.3	97.0
Чили	9.1	166.6	0.1	32.5	15.1	31.7	97.5
Эквадор	11.8	15.2	17.9	21.7	64.9	114.7	5.3 <sup>2</sup>
Бусад	7.8	25.8	41.2	52.6	45.1	53.4	101.4
<b>Австрали</b>	<b>884.7</b>	<b>2 811.5</b>	<b>985.2</b>	<b>2 412.7</b>	<b>2 642.0</b>	<b>4 001.0</b>	<b>165.8</b>
Австрали	704.0	1 828.3	915.5	2 264.2	1 651.2	2 833.1	125.1
Фижи	0.1	0.1	-	-	6.5	12.4	-
Шинэ Зеланд	179.0	981.4	69.7	148.4	984.4	1 155.5	7.8 <sup>2</sup>
Бусад	1.6	1.6	-	-	-	-	-

<sup>1</sup> Урьдчилсан гүйцэтгэл<sup>2</sup> Дахин их

## 9.7 ИМПОРТ, барааны бүлгээр, жил бүрийн эхний 2 сарын байдлаар

Барааны бүлэг	2015		2016 <sup>1</sup>		2017 <sup>1</sup>		2017 <sup>1</sup> I-II
	II	I-II	II	I-II	II	I-II	2016 <sup>1</sup> I-II
	мянган америк доллар						
<b>Дүн</b>	<b>215 062.3</b>	<b>462 355.5</b>	<b>152 967.1</b>	<b>352 107.4</b>	<b>213 850.4</b>	<b>491 024.0</b>	<b>139.5</b>
Мал, амьтад, тэдгээрээс гаралтай бүтээгдэхүүн	2 232.5	6 482.2	1 121.9	2 784.8	3 040.5	5 803.9	2.1 <sup>2</sup>
Ургамлын гаралтай бүтээгдэхүүн	7 350.8	13 585.7	10 282.0	20 063.4	5 130.2	9 960.4	49.6
Мал, амьтан, болон ургамлын гаралтай өөх, тос	2 608.3	4 516.4	1 372.0	3 164.0	1 626.6	3 778.9	119.4
Хүнсний бэлэн бүтээгдэхүүн	22 082.4	45 232.6	14 819.0	36 725.3	20 152.5	43 633.1	118.8
Эрдэс бүтээгдэхүүн	58 193.4	130 220.2	28 427.3	72 641.1	57 165.5	128 629.7	177.1
Хими, химийн үйлдвэрийн бүтээгдэхүүн	15 370.0	30 342.8	12 649.3	28 023.8	14 942.1	35 525.4	126.8
Хуванцар, каучук, түүгээр хийсэн эдлэл	12 055.7	22 994.6	4 342.6	12 507.5	6 805.9	17 306.9	138.4
Түүхий болон боловсруулсан арьс, шир, ангийн үс, эдгээрээр хийсэн эдлэл	301.3	719.2	317.7	594.4	773.1	1 523.2	2.6 <sup>2</sup>
Мод, модон эдлэл	2 013.0	4 473.4	721.8	2 255.5	1 490.8	3 177.1	140.9
Целлюлоз, цаас картон, тэдгээрээр хийсэн зүйл	3 807.5	7 544.0	2 458.8	5 384.0	3 647.7	8 123.8	150.9
Нэхмэл, нэхмэл бүтээгдэхүүн	3 891.8	8 550.5	3 091.0	6 930.5	3 312.7	8 187.5	118.1
Гутал, малгай, шүхэр, өд, хиймэл цэцэг	570.2	1 315.1	476.3	1 087.8	511.8	1 466.1	134.8
Чулуун зүйлс, шил, шилэн сав	6 620.5	12 924.0	4 089.9	10 303.6	2 457.0	7 716.7	74.9
Үнэт, хагас үнэт чулуу, металл гоёлын зүйлс	132.0	206.9	187.4	311.6	101.6	255.6	82.0
Үндсэн төмөрлөг, түүгээр хийсэн бүтээгдэхүүн	11 139.7	28 183.0	11 993.5	20 778.9	10 332.0	26 710.4	128.5
Машин, механик төхөөрөмж, цахилгаан хэрэгсэл, дуу хураагч, зурагт, тэдгээрийн сэлбэг, эд анги	38 282.8	81 213.7	33 084.7	70 803.8	47 154.2	111 845.7	158.0
Авто, агаар, усан замын тээврийн хэрэгсэл, тэдгээрийн эд анги	18 247.7	43 333.0	15 279.7	39 298.1	26 079.7	56 102.9	142.8
Хараа зүй, гэрэл, кино зураг, хэмжүүр, хяналт, эмнэлэг, мэс заслын багаж, цаг, хөгжмийн зэмсэг	2 597.0	5 781.0	3 634.3	7 527.3	4 396.8	9 077.7	120.6
Үйлдвэрийн төрөл бүрийн бараа	7 492.8	14 616.1	4 506.2	10 762.4	4 643.0	12 080.2	112.2
Бусад	72.7	121.0	111.6	159.4	86.6	118.9	74.6

<sup>1</sup> Урьдчилсан гүйцэтгэл<sup>2</sup> Дахин их

## 9.8 ИМПОРТЫН ЗАРИМ НЭРИЙН БАРАА, орноор, жил бүрийн эхний 2 сарын байдлаар

Улс орон	Гурил			Тахиа, шувуудын мах ба дайвар бүтээгдэхүүн			Ногоон цай		
	2015 I-II	2016 <sup>1</sup> I-II	2017 <sup>1</sup> I-II	2015 I-II	2016 <sup>1</sup> I-II	2017 <sup>1</sup> I-II	2015 I-II	2016 <sup>1</sup> I-II	2017 <sup>1</sup> I-II
	мянган америк доллар								
<b>Дүн</b>	<b>887.6</b>	<b>2 211.9</b>	-	<b>2 864.6</b>	<b>917.7</b>	<b>1 620.7</b>	<b>418.6</b>	<b>449.5</b>	<b>331.1</b>
АНУ	-	-	-	2 274.0	-	-	-	-	-
БНХАУ	-	-	-	509.3	838.3	1 530.9	302.3	261.7	215.7
Бразил	-	-	-	-	41.3	45.7	-	-	-
Гүрж	-	-	-	-	-	-	116.3	187.8	115.4
Казахстан	364.5	730.5	-	-	-	-	-	-	-
ОХУ	523.1	1 481.4	-	49.6	38.0	28.1	-	-	-
Польш	-	-	-	-	-	16.0	-	-	-
Украин	-	-	-	31.8	-	-	-	-	-

Хүснэгт 9.8-ын үргэлжлэл									
Улс орон	Цагаан будаа			Элсэн чихэр			Маргарин		
	2015 I-II	2016 <sup>1</sup> I-II	2017 <sup>1</sup> I-II	2015 I-II	2016 <sup>1</sup> I-II	2017 <sup>1</sup> I-II	2015 I-II	2016 <sup>1</sup> I-II	2017 <sup>1</sup> I-II
	мянган америк доллар								
<b>Дүн</b>	<b>1 638.0</b>	<b>1 689.1</b>	<b>1 671.8</b>	<b>2 229.2</b>	<b>1 699.7</b>	<b>3 290.7</b>	<b>813.9</b>	<b>690.3</b>	<b>1 015.0</b>
Австрали	20.2	36.0	38.3	-	-	0.7	-	-	-
АНУ	5.5	33.0	5.8	-	0.5	-	-	-	-
БНСУ	2.9	20.7	1.6	7.1	62.4	2.3	-	0.0	-
БНХАУ	770.4	169.3	8.9	-	-	0.8	-	-	-
Бразил	-	-	-	-	784.4	237.0	-	-	-
Вьетнам	210.3	888.2	69.0	-	-	-	-	-	-
Гватемал	-	-	-	439.4	189.5	-	-	-	-
Казахстан	-	4.6	26.1	-	-	-	-	-	-
Малайз	-	-	-	-	-	-	40.5	-	99.3
ОХУ	469.1	531.0	1 492.7	-	1.2	198.7	772.0	683.8	915.7
Польш	-	-	-	-	-	1 045.5	-	-	-
Тайланд	14.6	0.5	15.1	1 782.0	218.9	627.2	-	-	-
Энэтхэг	145.0	-	10.4	-	435.8	1 176.1	-	-	-
Япон	-	5.7	2.8	-	-	-	-	-	-
Бусад	-	-	1.2	0.7	6.9	2.3	1.4	6.5	-

Хүснэгт 9.8-ын үргэлжлэл									
Улс орон	Нийлэг мяндсан даавуу			Автобензин			Дизелийн түлш		
	2015 I-II	2016 <sup>1</sup> I-II	2017 <sup>1</sup> I-II	2015 I-II	2016 <sup>1</sup> I-II	2017 <sup>1</sup> I-II	2015 I-II	2016 <sup>1</sup> I-II	2017 <sup>1</sup> I-II
	мянган америк доллар								
<b>Дүн</b>	<b>98.8</b>	<b>85.4</b>	<b>288.7</b>	<b>48 294.0</b>	<b>24 296.4</b>	<b>36 996.6</b>	<b>51 462.2</b>	<b>23 481.0</b>	<b>53 403.3</b>
Беларусь	-	-	-	-	132.2	-	-	-	-
БНСУ	14.4	5.5	-	-	-	-	4 200.7	-	-
БНХАУ	83.8	55.3	275.2	4 094.0	351.0	262.5	-	-	-
ОХУ	-	-	-	43 990.5	23 813.1	36 734.1	47 261.5	23 481.0	53 403.3
Сингапур	-	-	-	209.5	-	-	-	-	-
Энэтхэг	-	6.2	3.9	-	-	-	-	-	-
Япон	0.2	0.0	4.3	-	-	-	-	-	-
Бусад	0.4	18.4	5.4	-	-	-	-	-	-

Хүснэгт 9.8-ын үргэлжлэл									
Улс орон	Нийтийн тээврийн хэрэгсэл			Суудлын автомашин			Ачааны автомашин		
	2015 I-II	2016 <sup>1</sup> I-II	2017 <sup>1</sup> I-II	2015 I-II	2016 <sup>1</sup> I-II	2017 <sup>1</sup> I-II	2015 I-II	2016 <sup>1</sup> I-II	2017 <sup>1</sup> I-II
	мянган америк доллар								
<b>Дүн</b>	<b>1 061.2</b>	<b>1 106.7</b>	<b>1 302.4</b>	<b>29 210.8</b>	<b>26 750.1</b>	<b>31 571.4</b>	<b>5 040.3</b>	<b>6 118.0</b>	<b>12 590.8</b>
АНУ	-	-	-	353.9	633.5	190.5	148.6	47.6	42.8
Беларусь	-	-	-	-	-	-	202.1	2 559.3	7 765.7
БНСУ	820.1	790.3	1 074.2	1 266.4	923.8	1 660.8	2 641.0	659.0	1 556.1
БНХАУ	76.3	38.6	38.0	-	41.6	17.9	567.5	663.1	2 432.4
Их Британи	-	-	-	1 182.4	107.6	96.9	-	-	-
Канад	-	-	-	19.8	33.2	38.2	-	3.1	-
Мексик	-	-	-	-	-	94.5	-	3.4	-
Нидерланд	-	-	-	-	-	-	150.1	-	13.2
ОХУ	145.5	93.4	119.6	213.4	67.6	-	60.2	1 165.1	21.9
Тайланд	-	-	-	-	51.7	-	82.6	140.1	94.8
Турк	-	21.3	-	-	46.3	-	-	-	-
Украин	-	-	-	-	-	-	13.4	-	-
Франц	-	-	-	-	-	5.5	-	-	1.9
ХБНГУ	-	49.3	-	1 618.2	430.7	736.0	37.6	53.6	71.9
Чехийн БНУ	-	-	-	14.6	-	-	-	-	-
Швед	-	-	-	-	-	-	42.1	7.7	46.5
Энэтхэг	-	-	-	-	-	65.5	-	-	-
Япон	19.3	113.8	70.6	24 542.1	24 414.2	28 665.6	1 095.1	816.2	543.5

<sup>1</sup> Урьдчилсан гүйцэтгэл

## 9.9 ИМПОРТЫН ГОЛ НЭРИЙН БАРАА, жил бүрийн эхний 2 сарын байдлаар

Гол нэр төрлийн бараа	Хэмжих нэгж	2015 I-II		2016 <sup>1</sup> I-II		2017 <sup>1</sup> I-II	
		Тоо хэмжээ	Үнийн дүн, мянган америк доллар	Тоо хэмжээ	Үнийн дүн, мянган америк доллар	Тоо хэмжээ	Үнийн дүн, мянган америк доллар
Өндөг	мян.ш	9 441.6	732.7	8 857.9	583.3	14 819.3	1 072.6
Тахиа, шувуудын мах ба дайвар бүтээгдэхүүн	т	1 697.1	2 864.6	512.9	917.7	974.4	1 620.7
Гахайн мах, өөх	т	389.6	420.2	364.3	515.2	696.8	1 004.1
Төмс	т	1 230.4	237.0	5.5	1.3	3.7	1.8
Байцаа	т	4 566.0	834.3	3 741.5	758.4	5 636.0	1 133.2
Сонгино, сармис	т	2 032.8	415.1	1 434.7	259.0	1 795.6	401.8
Алим, лийр	т	2 104.7	852.0	2 790.1	1 215.8	2 067.6	1 262.2
Гадил	т	271.6	323.2	208.6	217.2	380.1	263.6
Ногоон цай	т	459.2	418.6	542.5	449.5	459.8	331.1
Цагаан будаа	т	2 657.3	1 638.0	2 630.9	1 689.1	2 916.0	1 671.8
Шар будаа	т	347.6	101.6	14.7	5.7	359.6	97.0
Улаан буудай	т	12 078.0	2 519.7	47 084.4	8 865.2	-	-
Гурил	т	2 792.4	887.6	8 653.6	2 211.9	-	-
Ургамлын тос	т	1 291.9	1 327.0	979.2	927.1	1 204.5	1 153.2
Маргарин	т	1 051.0	813.9	967.8	690.3	1 084.9	1 015.0
Лаазалсан загас, түрс	т	29.7	89.0	39.4	128.6	34.0	115.4
Элсэн чихэр	т	4 565.1	2 229.2	3 802.8	1 699.7	6 642.4	3 290.7
Хатуу чихэр	т	841.6	1 404.0	717.2	1 246.8	694.9	1 199.4
Амтлаг гурилан зүйлс	т	2 420.3	4 715.2	1 787.8	3 381.2	2 102.4	4 182.7
Өтгөрүүлсэн, хуурай сүү, цөцгий	т	491.9	1 241.0	146.7	257.8	445.1	1 125.2
Зайрмаг	т	200.4	264.8	101.7	186.1	120.6	313.8
Согтууруулах бус ундаа	мян.л	556.2	478.8	840.1	642.4	1 238.7	755.3
Согтууруулах ундаа	мян.л	1 418.7	887.4	1 365.7	1 267.1	626.8	775.3
Шар айраг	мян.л	1 355.9	610.9	1 270.3	411.4	525.5	302.1
Янжуур	сая ш	262.2	7 223.6	285.2	6 765.6	354.3	7 963.3
Дүнсэн тамхи	т	18.9	92.6	75.6	429.4	37.8	214.7
Цемент	мян.т	13.6	754.7	4.0	221.3	0.3	23.6
Автобензин	мян.т	78.1	48 294.0	49.2	24 296.4	61.6	36 996.6
Дизелийн түлш	мян.т	80.6	51 462.2	53.2	23 481.0	99.6	53 403.3
Онгоцны түлш	мян.т	2.8	2 043.3	2.9	1 501.4	3.9	2 456.5
Түлшний мазут	т	237.4	89.1	1 091.7	196.5	193.5	56.1
Цахилгаан эрчим хүч	сая квт.ц	220.5	20 450.5	144.4	12 644.7	221.4	20 727.6
Азотын бордоо	т	4 530.1	1 678.4	5 231.9	1 605.3	10 362.4	2 837.4
Саван	т	838.7	1 341.1	688.5	1 277.0	724.2	1 575.5
Угаалгын нунтаг	т	1 114.6	1 529.8	816.6	1 104.3	1 269.8	1 348.1
Тунгаар савлагдсан эм	т	-	8 593.3	-	7 435.8	-	11 335.5
Шинэ дугуй	мян.ш	12.7	9 741.4	19.1	2 019.7	15.8	5 011.2
Нийлэг мяндсан даавуу	мян.м <sup>2</sup>	118.1	98.8	114.2	85.4	548.2	288.7
Хөвөн цаасан даавуу (200г/м <sup>2</sup> -аас бага)	мян.м <sup>2</sup>	197.5	113.6	98.9	39.8	43.1	26.2
Цонхны шил	мян.м <sup>2</sup>	174.8	390.8	78.5	152.6	85.5	199.0

Хүснэгт 9.9-ийн үргэлжлэл							
Гол нэр төрлийн бараа	Хэмжих нэгж	2015 I-II		2016 <sup>1</sup> I-II		2017 <sup>1</sup> I-II	
		Тоо хэмжээ	Үнийн дүн, мянган америк доллар	Тоо хэмжээ	Үнийн дүн, мянган америк доллар	Тоо хэмжээ	Үнийн дүн, мянган америк доллар
Хар төмөр бүтэц, эд анги, барилгын эдлэл	мян.т	1.4	2 670.2	0.3	1 307.3	1.1	2 157.1
Өрөөний агаар тохируулах төхөөрөмж	ш	3 788	529.0	2 522	528.8	3 891	829.4
Хэвлэгч машин механизм тэдгээрийн туслах эд анги	ш	17 275	1 157.7	7 107	610.5	8 926	817.3
Хөргөх, хөлдөөх төхөөрөмж	ш	10 751	2 646.5	6 529	1 877.8	14 580	2 661.3
Бульдозер, авто хусуур, индүүдэгч, тэгшлэгч, экскаватор	ш	45	434.0	15	1 466.2	24	1 902.0
Өргөгч, ачигч буулгагч зэргийн эд анги	мян.ш	19.8	3 786.1	15.7	2 592.8	25.7	3 593.1
Шороо, чулуу ялгах, холих машин	мян.ш	4.4	8 160.9	4.9	6 599.5	4.2	4 076.5
Ус халаах зэрэг ахуйн цахилгаан хэрэгсэл	мян.ш	34.4	2 544.8	44.3	2 050.5	63.5	2 942.9
Тоос сорогч	ш	82	6.1	300	31.5	1 255	78.5
Мэдээлэл боловсруулах машин түүний бүрдэл хэсэг	мян.ш	10.8	4 540.1	9.2	3 975.4	4.4	2 566.0
Цахилгаан шуудан утасны холбооны аппарат	мян.ш	128.7	6 358.6	55.4	7 211.4	45.3	6 717.1
Телевизор, видео дэлгэц ба видео проектор	ш	53 583	6 977.1	14 093	2 666.9	18 456	3 738.0
Нийтийн тээврийн хэрэгсэл	ш	134	1 061.2	115	1 106.7	150	1 302.4
Суудлын автомашин	ш	6 044	29 210.8	4 678	26 750.1	7 459	31 571.4
Ачааны автомашин	ш	1 154	5 040.3	487	6 118.0	909	12 590.8
Тээврийн хэрэгслийн сэлбэг эд анги	мян.ш	78.2	1 926.8	40.2	1 362.6	71.4	2 097.9

<sup>1</sup> Урьдчилсан гүйцэтгэл

#### 9.10 ЭКСПОРТ, орноор, жил бүрийн эхний 2 сарын байдлаар

Улс орон	2015 I-II		2016 <sup>1</sup> I-II		2017 <sup>1</sup> I-II	
	Дүн, мянган америк доллар	Дүнд эзлэх хувь	Дүн, мянган америк доллар	Дүнд эзлэх хувь	Дүн, мянган америк доллар	Дүнд эзлэх хувь
<b>Дүн</b>	<b>753 235.4</b>	<b>100.0</b>	<b>613 290.4</b>	<b>100.0</b>	<b>825 265.7</b>	<b>100.0</b>
БНХАУ	596 231.0	79.2	498 269.7	81.2	762 553.7	92.4
Их Британи	101 674.1	13.5	65 548.6	10.7	39 519.7	4.8
ОХУ	20 771.8	2.8	6 307.7	1.0	7 440.2	0.9
Итали	4 819.6	0.6	1 819.5	0.3	4 426.6	0.5
Сингапур	456.7	0.1	1 866.6	0.3	2 913.0	0.4
Япон	575.1	0.1	1 847.0	0.3	1 724.9	0.2
АНУ	1 547.9	0.2	1 813.4	0.3	1 698.1	0.2
БНСУ	13 110.9	1.7	821.9	0.1	791.4	0.1
Франц	807.1	0.1	471.0	0.1	581.8	0.1
Бельги	18.5	0.0	13.4	0.0	559.2	0.1
БНАСАУ	691.8	0.1	-	-	509.7	0.1
ХБНГУ	2 446.9	0.3	32 571.3	5.3	442.3	0.1
Нидерланд	54.3	0.0	16.4	0.0	272.6	0.0
Арабын Нэгдсэн Эмират Улс	5 125.9	0.7	105.5	0.0	268.7	0.0
Энэтхэг	496.9	0.1	407.3	0.1	257.5	0.0
Бусад	4 406.9	0.5	1 411.1	0.3	1 306.5	0.1



## 9.11 ИМПОРТ, орноор, жил бүрийн эхний 2 сарын байдлаар

Улс орон	2015 I-II		2016 <sup>1</sup> I-II		2017 <sup>1</sup> I-II	
	Дүн, мянган америк доллар	Дүнд эзлэх хувь	Дүн, мянган америк доллар	Дүнд эзлэх хувь	Дүн, мянган америк доллар	Дүнд эзлэх хувь
<b>Дүн</b>	<b>462 355.5</b>	<b>100.0</b>	<b>352 107.4</b>	<b>100.0</b>	<b>491 024.0</b>	<b>100.0</b>
БНХАУ	142 980.3	30.9	106 918.7	30.4	151 011.1	30.8
ОХУ	137 822.7	29.8	98 405.8	27.9	144 229.8	29.4
Япон	40 943.5	8.9	32 867.1	9.3	45 130.4	9.2
БНСУ	30 255.5	6.5	22 139.7	6.3	19 438.1	4.0
ХБНГУ	13 759.0	3.0	10 590.8	3.0	14 888.7	3.0
АНУ	14 027.2	3.0	11 316.9	3.2	13 441.7	2.7
Швед	2 860.8	0.6	476.3	0.1	9 429.2	1.9
Беларусь	1 033.4	0.2	3 261.9	0.9	8 741.8	1.8
Польш	3 853.7	0.8	4 071.4	1.2	6 726.3	1.4
Швейцарь	1 115.2	0.2	685.4	0.2	6 436.6	1.3
Казахстан	4 180.1	0.9	4 539.2	1.3	5 320.9	1.1
Малайз	6 497.4	1.4	5 445.1	1.5	4 980.1	1.0
Турк	5 520.0	1.2	3 431.1	1.0	4 851.0	1.0
Итали	4 142.4	0.9	3 073.1	0.9	4 652.2	0.9
Вьетнам	3 374.8	0.7	3 610.7	1.0	4 633.5	0.9
Бусад	49 989.5	11.0	41 274.1	11.8	47 112.7	9.6

## 9.12 ГАДААД ХУДАЛДАА, жил бүрийн эхний 2 сарын байдлаар

Үзүүлэлт	2015 I-II	2016 <sup>1</sup> I-II	2017 <sup>1</sup> I-II	$\frac{2017^1 \text{ I-II}}{2016^1 \text{ I-II}}$
	мянган америк доллар			хувь
<b>Нийт бараа эргэлт</b>	<b>1 215 590.9</b>	<b>965 397.9</b>	<b>1 316 289.6</b>	<b>136.3</b>
<b>Экспорт</b>	<b>753 235.4</b>	<b>613 290.5</b>	<b>825 265.6</b>	<b>134.6</b>
Валютын төлбөртэй худалдаа	732 998.1	574 240.1	785 099.5	136.7
Боловсруулалтын бараа	791.4	1 173.2	1 237.2	105.4
Хүмүүнлэгийн болон буцалтгүй тусламжийн бараа	691.8	-	-	-
Засгийн газрын өр, төлбөрийн бараа	-	551.8	33 180.9	60.1 <sup>2</sup>
Резкспорт	18 735.9	37 322.1	5 700.2	15.3
Бусад	18.2	3.2	47.9	14.8 <sup>2</sup>
<b>Импорт</b>	<b>462 355.5</b>	<b>352 107.4</b>	<b>491 024.0</b>	<b>139.5</b>
Валютын төлбөртэй худалдаа	432 976.7	330 452.8	435 382.3	131.8
Бараа солилцоо	-	85.9	-	-
Хүмүүнлэгийн болон буцалтгүй тусламжийн бараа	1 526.7	2 524.4	2 955.6	117.1
Хөрөнгө оруулалтаар нийлүүлсэн бараа	26 677.9	9 833.2	37 116.7	3.8 <sup>2</sup>
Засгийн газрын зээлийн бараа	550.9	8 507.0	12 628.7	148.5
Боловсруулалтын бараа	330.7	130.0	861.3	6.6 <sup>2</sup>
Реимпорт	72.9	376.3	752.8	2.0 <sup>2</sup>
Бусад	219.7	197.8	1 326.8	6.7 <sup>2</sup>

<sup>1</sup> Урьдчилсан гүйцэтгэл<sup>2</sup> Дахин их

## X. ҮНЭ

10.1. ХЭРЭГЛЭЭНИЙ ҮНИЙН УЛСЫН ИНДЕКС, барааны бүлэг, дэд бүлгээр, 2017 оны  
2 дугаар сард, суурь үе 2010.XII

Бүлэг, дэд бүлэг	2017 II 2016 II	2017 II 2016 XII	2017 II 2017 I
	ХУВЬ		
<b>ЕРӨНХИЙ ИНДЕКС</b>	<b>102.1</b>	<b>102.1</b>	<b>100.9</b>
<b>ХҮНСНИЙ БАРАА, УНДАА, УС</b>	<b>102.0</b>	<b>106.4</b>	<b>102.6</b>
Хүнсний бараа	101.7	106.6	102.6
Талх, гурил, будаа	101.0	100.2	100.3
Мах, махан бүтээгдэхүүн	103.4	117.3	105.6
Сүү, сүүн бүтээгдэхүүн, өндөг	105.8	107.8	105.2
Төрөл бүрийн өөх, тос	102.8	101.4	101.0
Жимс, жимсгэнэ	105.1	101.9	101.7
Төмс, хүнсний ногоо	87.1	104.7	100.7
Саахар, жимсний чанамал, чихэр, шоколад	110.5	100.2	100.1
Хүнсний бусад бүтээгдэхүүн	104.6	101.4	100.4
Согтууруулах бус ундаа	107.3	102.7	101.9
<b>СОГТУУРУУЛАХ УНДАА, ТАМХИ</b>	<b>103.4</b>	<b>100.5</b>	<b>100.3</b>
Согтууруулах ундаа	100.6	100.4	100.2
Тамхи	105.6	100.6	100.3
<b>ХУВЦАС, БӨС БАРАА, ГУТАЛ</b>	<b>101.3</b>	<b>100.3</b>	<b>100.1</b>
Хувцас, бөс бараа	100.8	100.1	100.2
Хөвөн бөс, бараа	103.2	100.0	99.9
Бүх төрлийн хувцас	100.7	100.1	100.2
Жижиг эдлэл, хэрэгсэл	100.7	99.4	100.0
Гутал	102.8	100.7	99.8
<b>ОРОН СУУЦ, УС, ЦАХИЛГААН, ТҮЛШ</b>	<b>102.6</b>	<b>100.9</b>	<b>100.6</b>
Орон сууцны бодит түрээс	93.3	99.8	99.8
Орон сууцны засвар, үйлчилгээ	104.2	99.7	99.9
Усан хангамж, бусад үйлчилгээ	106.2	105.8	105.8
Цахилгаан, хийн болон бусад түлш	102.4	100.6	99.8
<b>ГЭР АХУЙН ТАВИЛГА, ГЭР АХУЙН БАРАА</b>	<b>101.9</b>	<b>100.8</b>	<b>100.3</b>
Тавилга, хэрэгсэл, хивс, дэвсгэр	101.0	100.6	100.5
Оёмол, нэхмэл эдлэл	102.9	100.8	100.6
Цахилгаан бараа	102.5	100.2	100.1
Шилэн эдлэл, сав суулга	100.8	100.1	99.5
Багаж хэрэгсэл	99.3	99.1	100.0
Цэвэрлэгээний болон бусад жижиг бараа	102.7	101.8	100.5
<b>ЭМ, ТАРИА, ЭМНЭЛГИЙН ҮЙЛЧИЛГЭЭ</b>	<b>104.9</b>	<b>101.5</b>	<b>100.5</b>
Эм, тариа, эмнэлгийн хэрэгсэл	105.8	101.9	100.5
Амбулаторийн үйлчилгээ	107.2	102.5	100.9
Эмнэлэгт хэвтэж эмчлүүлэх үйлчилгээ	101.4	99.9	100.0
<b>ТЭЭВЭР</b>	<b>101.5</b>	<b>100.8</b>	<b>100.5</b>
Тээврийн хэрэгслийн худалдан авалт	101.9	100.2	100.0
Хувийн тээврийн хэрэгслийн засвар, үйлчилгээ	100.6	101.4	101.1
Тээврийн үйлчилгээ	102.4	100.3	100.2
<b>ХОЛБООНЫ ХЭРЭГСЭЛ, ШУУДАНГИЙН ҮЙЛЧИЛГЭЭ</b>	<b>100.2</b>	<b>100.0</b>	<b>100.0</b>
<b>АМРАЛТ, ЧӨЛӨӨТ ЦАГ, СОЕЛЫН БАРАА, ҮЙЛЧИЛГЭЭ</b>	<b>99.4</b>	<b>99.1</b>	<b>99.4</b>
Дуу, дүрс, гэрэл зураг, бусад тоног төхөөрөмж	99.0	98.6	98.8
Чөлөөт цаг, соёлын үйлчилгээ	101.3	99.9	99.9
Ном, сонин бичгийн хэрэгсэл	100.3	98.9	99.5
<b>БОЛОВСРОЛЫН ҮЙЛЧИЛГЭЭ</b>	<b>102.5</b>	<b>100.0</b>	<b>100.0</b>
<b>ЗОЧИД БУУДАЛ, НИЙТИЙН ХООЛ, ДОТУУР БАЙР</b>	<b>100.7</b>	<b>99.4</b>	<b>99.4</b>
Нийтийн хоолны үйлчилгээ	100.6	99.3	99.3
Зочид буудал, дотуур байрны үйлчилгээ	101.4	100.0	99.6
<b>БУСАД БАРАА, ҮЙЛЧИЛГЭЭ</b>	<b>105.1</b>	<b>102.2</b>	<b>100.9</b>
Хувь хүнд хандсан үйлчилгээ	105.7	102.5	101.0
Хувь хүний эд зүйл, хэрэглэл	101.5	100.0	100.0
Санхүүгийн үйлчилгээ	100.0	100.0	100.0

10.2 ХЭРЭГЛЭЭНИЙ ҮНИЙН БҮСИЙН ИНДЕКС, сар, бараа, үйлчилгээний бүлгээр, 2017, суурь үе 2010.XII

Хугацаа	Ерөнхий индекс	Хүнсний бараа, ундаа, ус	Согтууруулах ундаа, тамхи	Хувцас, бөс бараа, гутал	Орон сууц, ус, цахилгаан, түлш	Гэр ахуйн тавилга, бараа	Эм, тариа, эмнэлгийн үйлчилгээ	Тээвэр	Холбооны хэрэгсэл, шуудангийн үйлчилгээ	Амралт, чөлөөт цаг, соёлын бараа, үйлчилгээ	Боловсролын үйлчилгээ	Зочид буудал, зоогийн газар, дотуур байр	Бусад бараа, үйлчилгээ
Хувь													
Баруун бүс													
Өмнөх сартай харьцуулснаар													
I	100.7	101.3	100.5	100.5	98.1	101.2	103.2	101.0	100.0	100.1	100.0	100.2	102.1
II	100.7	101.7	100.5	99.9	98.3	101.4	101.9	102.4	99.9	100.2	100.0	98.4	100.3
Өмнөх оны эцэстэй харьцуулснаар													
I	100.7	101.3	100.5	100.5	98.1	101.2	103.2	101.0	100.0	100.1	100.0	100.2	102.1
II	101.3	103.0	101.0	100.3	96.4	102.7	105.1	101.3	99.9	100.4	100.0	98.6	102.4
Өмнөх оны мөн үетэй харьцуулснаар													
I	101.6	101.4	100.8	101.8	100.5	102.4	102.2	99.6	100.2	101.7	106.7	104.0	103.3
II	102.3	102.2	101.4	102.0	98.8	104.5	104.1	103.2	100.2	101.9	106.7	102.4	103.7
Хангайн бүс													
Өмнөх сартай харьцуулснаар													
I	101.0	103.1	100.7	100.7	99.9	100.8	100.1	100.3	100.0	100.2	100.0	100.0	99.8
II	100.7	102.9	100.7	99.6	99.7	100.1	100.2	100.8	100.0	100.1	100.0	100.0	101.0
Өмнөх оны эцэстэй харьцуулснаар													
I	101.0	103.1	100.7	100.7	99.9	100.8	100.1	100.3	100.0	100.2	100.0	100.0	99.8
II	101.8	106.1	101.4	100.3	99.6	100.8	100.3	101.1	100.0	100.3	100.0	100.0	100.8
Өмнөх оны мөн үетэй харьцуулснаар													
I	102.1	101.8	100.0	103.2	102.3	101.5	107.1	100.4	99.8	101.6	101.0	100.6	103.4
II	102.4	101.8	100.7	102.8	102.7	101.3	107.1	103.2	99.8	101.6	101.0	100.6	104.1
Төвийн бүс													
Өмнөх сартай харьцуулснаар													
I	101.5	104.1	101.0	100.2	100.5	100.3	100.7	100.5	99.9	99.8	100.0	100.4	103.3
II	101.4	104.1	99.4	100.3	99.9	100.2	100.0	101.1	100.0	98.2	100.0	100.0	103.0
Өмнөх оны эцэстэй харьцуулснаар													
I	101.5	104.1	101.0	100.2	100.5	100.3	100.7	100.5	99.9	99.8	100.0	100.4	103.3
II	102.8	108.4	100.4	100.5	100.4	100.5	100.7	101.6	99.9	98.0	100.0	100.4	106.4
Өмнөх оны мөн үетэй харьцуулснаар													
I	103.0	104.2	102.8	104.2	101.8	101.9	103.5	99.3	99.7	101.1	100.1	101.6	109.3
II	103.4	104.5	102.1	104.0	101.6	102.2	102.0	102.3	99.6	99.3	100.1	101.9	112.1
Зүүн бүс													
Өмнөх сартай харьцуулснаар													
I	101.3	103.6	100.2	100.1	100.4	101.2	102.2	100.1	100.0	99.7	100.0	100.0	101.3
II	100.9	102.2	102.2	99.9	100.0	100.9	101.5	100.8	100.0	100.0	100.0	100.1	101.0
Өмнөх оны эцэстэй харьцуулснаар													
I	101.3	103.6	100.2	100.1	100.4	101.2	102.2	100.1	100.0	99.7	100.0	100.0	101.3
II	102.2	105.9	102.3	100.0	100.4	102.1	103.7	100.9	100.0	99.7	100.0	100.1	102.3
Өмнөх оны мөн үетэй харьцуулснаар													
I	102.4	102.6	101.6	103.2	100.0	103.1	103.1	100.0	97.6	102.4	108.7	101.9	104.0
II	102.9	103.9	103.6	102.5	100.1	104.0	104.6	100.9	98.2	102.3	108.7	101.5	105.0

10.3 УЛААНБААТАР ХОТЫН ХЭРЭГЛЭЭНИЙ ҮНИЙН ИНДЕКС, бараа, үйлчилгээний бүлэг, дэд бүлгээр,  
2017 оны 2 дугаар сард, суурь үе 2010.XII

Бүлэг, дэд бүлэг	2017 II 2016 II	2017 II 2016 XII	2017 II 2017 I
<b>ЕРӨНХИЙ ИНДЕКС</b>	<b>101.4</b>	<b>102.1</b>	<b>100.8</b>
<b>ХҮНСНИЙ БАРАА, УНДАА, УС</b>	<b>100.9</b>	<b>106.4</b>	<b>102.1</b>
Хүнсний бараа	100.6	106.5	102.1
Талх, гурил, будаа	101.2	99.5	100.1
Мах, махан бүтээгдэхүүн	101.5	116.8	103.9
Загас, далайн бүтээгдэхүүн	100.0	100.0	100.0
Сүү, сүүн бүтээгдэхүүн, өндөг	106.2	106.2	104.6
Төрөл бүрийн өөх, тос	100.8	101.0	100.5
Жимс, жимсгэнэ	102.5	99.1	99.4
Төмс, хүнсний ногоо	84.3	101.4	100.8
Саахар, жимсний чанамал, чихэр, шоколад	110.6	100.8	100.5
Хүнсний бусад бүтээгдэхүүн	102.9	100.8	100.7
Согтууруулах бус ундаа	107.9	104.3	102.5
<b>СОГТУУРУУЛАХ УНДАА, ТАМХИ</b>	<b>104.5</b>	<b>100.2</b>	<b>100.1</b>
Согтууруулах ундаа	100.4	100.3	100.3
Тамхи	108.2	100.0	100.0
<b>ХУВЦАС, БӨС БАРАА, ГУТАЛ</b>	<b>98.3</b>	<b>100.2</b>	<b>100.3</b>
Хувцас, бөс бараа	97.8	99.9	100.5
Гутал	99.6	101.2	99.7
<b>ОРОН СУУЦ, УС, ЦАХИЛГААН, ТҮЛШ</b>	<b>103.5</b>	<b>101.9</b>	<b>101.2</b>
Орон сууцны бодит түрээс	93.0	100.0	100.0
Орон сууцны засварын үйлчилгээ	107.4	99.7	100.0
Усан хангамж, бусад үйлчилгээ	108.4	108.4	108.4
Цахилгаан, хийн болон бусад түлш	102.5	101.6	100.0
<b>ГЭР АХУЙН ТАВИЛГА, ГЭР АХУЙН БАРАА</b>	<b>100.8</b>	<b>100.3</b>	<b>100.2</b>
Тавилга, хэрэгсэл, хивс, дэвсгэр	99.4	100.3	100.0
Оёмол, нэхмэл эдлэл	99.1	99.7	100.2
Цахилгаан бараа	104.9	100.1	100.0
Шилэн эдлэл, сав суулга	94.0	98.2	99.3
Багаж хэрэгсэл	94.4	94.6	99.4
Цэвэрлэгээний болон бусад жижиг бараа	101.6	101.7	100.7
<b>ЭМ, ТАРИА, ЭМНЭЛГИЙН ҮЙЛЧИЛГЭЭ</b>	<b>105.7</b>	<b>101.4</b>	<b>100.4</b>
Эм, тариа, эмнэлгийн хэрэгсэл	106.3	100.7	100.0
Амбулаторийн үйлчилгээ	110.2	103.7	101.3
Эмнэлэгт хэвтэж эмчлүүлэх үйлчилгээ	100.0	100.0	100.0
<b>ТЭЭВЭР</b>	<b>100.6</b>	<b>100.0</b>	<b>100.0</b>
Тээврийн хэрэгслийн худалдан авалт	100.1	100.0	100.0
Хувийн тээврийн хэрэгслийн засвар, үйлчилгээ	98.5	99.9	99.9
Тээврийн үйлчилгээ	103.2	100.1	100.1
<b>ХОЛБООНЫ ХЭРЭГСЭЛ, ШУУДАНГИЙН ҮЙЛЧИЛГЭЭ</b>	<b>100.8</b>	<b>99.9</b>	<b>99.9</b>
<b>АМРАЛТ, ЧӨЛӨӨТ ЦАГ, СОЁЛЫН БАРАА, ҮЙЛЧИЛГЭЭ</b>	<b>98.4</b>	<b>99.0</b>	<b>99.5</b>
Дуу, дүрс, гэрэл зураг, бусад тоног төхөөрөмж	100.0	100.0	100.0
Чөлөөт цагт зориулсан хэрэгсэл	99.7	99.2	100.2
Чөлөөт цаг, соёлын үйлчилгээ	100.3	100.0	100.0
Ном, сонин бичгийн хэрэгсэл	98.7	97.5	98.7
Амралт, аялал, жуулчлал	87.9	100.0	100.0
<b>БОЛОВСРОЛЫН ҮЙЛЧИЛГЭЭ</b>	<b>102.6</b>	<b>100.0</b>	<b>100.0</b>
<b>ЗОЧИД БУУДАЛ, НИЙТИЙН ХООЛ, ДОТУУР БАЙР</b>	<b>100.3</b>	<b>99.1</b>	<b>99.1</b>
Нийтийн хоолны үйлчилгээ	100.3	99.1	99.1
Зочид буудал, дотуур байрны үйлчилгээ	100.0	100.0	100.0
<b>БУСАД БАРАА, ҮЙЛЧИЛГЭЭ</b>	<b>102.8</b>	<b>100.9</b>	<b>100.1</b>
Хувь хүнд хандсан үйлчилгээ	103.2	100.9	100.1
Хувь хүний эд зүйл, хэрэглэл	99.1	100.0	100.0
Санхүүгийн үйлчилгээ	100.0	100.0	100.0
Бусад үйлчилгээ	100.0	100.0	100.0

10.4. УЛААНБААТАР ХОТЫН ХЭРЭГЛЭЭНИЙ ҮНИЙН ИНДЕКС, бараа, үйлчилгээний нэр төрлөөр,  
2017 оны 2 дугаар сард, суурь үе 2010.XII

Бараа, үйлчилгээний нэр төрөл, хэмжих нэгж	2017 II 2016 II	2017 II 2016 XII	2017 II 2017 I
	ХҮВЬ		
Гурил, дээдийн дээд, савласан, кг	99.3	100.0	100.0
Гурил, дээд зэрэг, савласан, кг	98.3	100.0	100.0
Гурил, 1-р зэрэг, задгай, кг	94.6	96.1	100.0
Гурил, 2-р зэрэг, савласан, кг	99.4	100.6	100.5
Гоймон, гадаад, 500 г	106.0	97.0	100.1
Гоймон, дотоод, 300 г	98.5	100.8	100.8
Бэлэн гоймон, ууттай, 120 г	104.3	101.3	100.6
Талх, "Атар", ш	101.3	100.0	100.0
Талх, Зууван чех, ш	96.8	100.0	100.0
Гурилан боов, Зүсмэл, 900 г	102.0	98.5	99.7
Гурилан боов, Сtimo, 450 г	102.9	99.9	101.1
Жигнэмэг, 100 г	115.4	112.1	108.7
Жигнэмэг, "Контик", ш	107.8	103.8	100.0
Цагаан будаа, кг	104.0	100.4	100.0
Шар будаа, кг	101.7	101.4	101.5
Хүүхдийн будаа, кг, савласан	100.6	102.6	98.9
Бялуу, диаметр нь 23 см	108.5	99.3	100.0
Хонины мах, ястай, кг	99.5	124.5	104.8
Үхрийн мах, ястай, кг	106.4	131.1	110.9
Үхрийн мах, гуяны цул, кг	102.4	112.2	102.6
Адууны мах, ястай, кг	93.2	102.8	99.3
Ямааны мах, ястай, кг	103.2	122.4	102.1
Гахайн мах, утсан, кг	94.6	104.7	100.0
Тахианы мах, гуя, кг	99.3	101.3	100.6
Хонины цувдай, цусгүй	145.8	98.6	100.0
Хиам, хагас утлагатай, кг	98.9	101.6	100.0
Хаан бууз, савласан, 900 г	97.6	99.7	100.0
Элэгний нухаш, боодол	100.9	100.3	100.2
Лаазалсан загас, "Шпроты", 175 г	100.0	100.0	100.0
Лаазалсан загас, "Сардины", 175 г	100.0	100.0	100.0
Лаазалсан загас, "Туна", 250 г	100.0	100.0	100.0
Сүү, задгай, л	98.1	102.0	101.5
Сүү, савласан, "Элекстер", 500 г	117.4	112.7	109.5
Сүү, савласан, л	107.8	102.1	100.9
Тараг, савласан, 900 г	99.2	104.6	103.4
Хорхой ааруул, кг	105.6	101.8	99.8
Айраг, савласан, л	110.2	103.8	96.7
Бяслаг, "Hochland"	108.2	104.7	99.8
Зөөхий, задгай, кг	96.1	101.9	101.9
Өтгөрүүлсэн сүү, 400 г	94.1	99.1	99.0
Өндөг, ш	101.5	108.2	108.2
Аарц, задгай, кг	102.9	104.7	103.3
Йогурт, жимстэй 500 г	100.7	101.8	99.8
Кофены сүү, 500 г	107.9	103.5	101.4
Ургамлын тос, л	103.8	100.0	100.0
Өөхөн тос, кг	93.0	106.2	96.9
Шар тос, кг	104.9	103.3	103.3
Маргарин, задгай, кг	96.2	103.5	102.0
Цөцгийн тос, 250 г	100.0	100.0	100.0
Алим, кг	104.1	100.0	100.0
Мандарин, кг	103.5	100.4	101.9
Банан, шар, кг	95.0	97.6	98.8
Усан үзэм, кг	102.4	95.3	95.3
Үзэм, кг	104.1	101.3	101.0
Давсалсан самар, 185 г	100.1	100.7	100.3
Төмс, кг	71.2	100.7	100.8
Лууван, кг	55.1	99.1	97.8
Манжин, кг	85.7	113.1	105.6
Байцай, кг	87.6	107.7	96.8
Сонгино, кг	100.0	100.0	100.0

Бараа, үйлчилгээний нэр төрөл, хэмжих нэгж	Хүснэгт 10.4-ийн үргэлжлэл		
	2017 II 2016 II	2017 II 2016 XII	2017 II 2017 I
Саримс, булцуу, ш	118.4	104.8	113.4
Улаан лооль, кг	97.9	94.6	106.2
Өргөст хэмх, кг	93.1	92.9	102.7
Амтат чинжүү, кг	102.9	105.1	106.6
Далайн байцай, 10 ширхэг	126.4	103.3	100.0
Пүнтүүз, 500 г	89.6	107.5	100.0
Шилтэй дарсан өргөст хэмх, 720 г	106.1	102.3	100.3
Шилтэй ногооны салат, 520 г	105.0	106.6	100.0
Элсэн чихэр, кг	129.7	100.0	100.0
Ёотон, 500 г	104.7	102.5	101.1
Хатуу чихэр, кг	101.3	101.6	101.5
Зөөлөн чихэр, кг	103.2	102.1	101.3
Шоколад, 100 г	108.3	104.1	100.5
Шоколад, "Snickers" 70 г	98.9	104.4	101.4
Шоколадны крем, 250 г	100.9	100.0	100.0
Жимсний чанамал, 380 г	100.5	100.1	100.0
Компот, 936 г	97.0	100.5	100.0
Зөгийн бал, 450 г	92.3	100.0	100.0
Давс, цагаан, кг	107.3	102.0	99.5
Майонез, кг	90.3	103.1	100.0
Цуу, 170 мл	102.3	102.8	102.8
Кетчуп, 325 г	110.2	102.1	102.0
Хар перец, 20 г	108.2	97.0	100.4
Гурил исгэгч, 12 г	102.9	101.4	101.2
Зайрмаг, торхтой, ш	100.0	100.8	100.1
Бохь, 12 г	112.1	102.1	102.1
Ногоон цай, 2 кг	104.6	102.0	99.0
Байхуу цай, 50 г	103.3	103.7	100.8
Кофе, 100 г	89.1	101.5	101.5
Цэвэр ус, 1.5 л	99.9	99.2	99.2
Ундаа, 1.25 л	122.6	107.7	107.7
Жимсний шүүс, л	100.1	102.8	97.9
Рашаан, 0.33 л	87.6	93.7	93.7
Цагаан архи, 0.5 л	99.7	100.7	100.7
Цагаан архи, импортын, 1 л	101.7	100.1	100.0
Дарс, импортын, 0.75 л	100.3	99.2	99.2
Оргилуун дарс, импортын, 0.75 л	98.1	100.3	100.3
Пиво, дотоодын, 0.5 л	104.7	100.0	100.0
Пиво, импортын, 0.33 л	100.1	100.0	100.0
Янжуур тамхи, импортын, хайрцаг	107.4	100.0	100.0
Янжуур тамхи, дотоодын, хайрцаг	109.3	100.0	100.0
Ноосон даавуу, м	100.0	100.0	100.0
Эрээн даавуу, м	100.0	100.0	100.0
Торго, м	104.3	102.8	102.8
Савхин хүрэм, ш	103.1	100.0	100.1
Эрэгтэй хүний дотортой хүрэм, ш	109.3	100.0	100.0
Костюм, хос	95.4	100.0	100.0
Ноосон цамц, ш	98.3	100.0	100.0
Сорочка, ш	94.5	100.0	100.0
Биеийн тамирын хослол, хос	100.0	96.8	100.0
Жинс, ш	99.6	100.0	100.0
Даавуун футболка, ш	86.0	107.8	107.8
Агтавч, ш	100.0	100.0	100.0
Оймс, хос	100.0	100.0	100.0
Савхин хүрэм, эмэгтэй, ш	100.1	100.0	101.3
Нэхий дээл, ш	100.0	100.0	100.0
Эмэгтэй хослол, хос	92.8	100.0	100.0
Ноосон цамц, ш	85.0	95.9	100.0
Эмэгтэй ноолууран цамц, ш	97.5	100.0	100.0
Эмэгтэй хүний цагаан цамц, ш	95.4	100.0	100.0
Юбка, ш	97.6	100.0	100.0
Эмэгтэй өмд, ш	91.6	100.0	100.0
Ноосон өмд, ш	106.6	100.0	103.7
Хөхний даруулга, ш	100.8	98.4	103.3
Агтавч, ш	93.3	100.0	103.7
Трико, ш	106.6	100.0	100.0
Оймс, хос	87.1	100.0	104.3

Бараа, үйлчилгээний нэр төрөл, хэмжих нэгж	Хүснэгт 10.4-ийн үргэлжлэл		
	2017 II 2016 II	2017 II 2016 XII	2017 II 2017 I
Хүүхдийн өвлийн хүрэм, ш	96.3	100.0	100.0
Хавар, намрын богино хүрэм, ш	100.0	100.0	100.0
Хүүхдийн ноосон цамц, ш	92.6	95.8	95.8
Эрэгтэй хүүхдийн сорочка, ш	82.0	100.0	100.0
Охидын даашинз, ш	95.1	96.5	96.5
Мөлхөө өмд, ш	100.0	100.0	100.0
Хүүхдийн жинсэн өмд, ш	92.0	100.0	101.9
Хүүхдийн футболка, ш	83.5	96.2	100.0
Хүүхдийн агтавч, ш	94.3	100.0	100.0
Охидын трико, ш	87.8	100.0	100.0
Хүүхдийн оймс, хос	96.9	100.0	100.0
Эрэгтэй хүний ноосон малгай, ш	111.1	100.0	100.0
Эрэгтэй хүний ороолт, ш	100.0	100.0	100.0
Эмэгтэй хүний савхин бээлий, ш	96.2	104.0	100.0
Эмэгтэй хүний ноолууран малгай, ш	105.3	100.0	100.0
Эмэгтэй хүний ноолууран ороолт, ш	94.2	100.0	100.0
Хүүхдийн малгай ороолтны хослол, хос	100.0	100.0	100.0
Хими цэвэрлэгээ, эрэгтэй хослол	103.9	100.0	100.0
Хувцас захиалга, засвар	104.4	100.0	100.0
Эрэгтэй өвлийн гутал, хос	94.8	97.5	97.5
Эрэгтэй ширэн зуны гутал, хос	105.1	100.0	100.0
Эрэгтэй хүний пүүз, хос	108.5	104.2	100.0
Гэрийн шаахай, хос	98.7	100.0	100.0
Эмэгтэй өвлийн гутал, хос	100.0	100.0	100.0
Эмэгтэй хавар, намрын гутал, хос	89.2	100.0	100.0
Эмэгтэй ширэн туфли, хос	102.9	105.9	100.0
Эмэгтэй кед, хос	86.7	100.0	100.0
Эрэгтэй хүүхдийн өвлийн пүүзэн гутал, хос	113.5	106.8	100.0
Охидын хавар, намрын гутал, хос	93.3	105.0	100.0
Охидын туфли, хос	93.4	88.5	100.0
Эрэгтэй хүүхдийн пүүз, хос	95.8	95.8	104.4
Эмэгтэй хүний гутал засвар	110.3	100.0	100.0
Орон сууц түрээслэх үнэ, 1 өрөө	93.0	100.0	100.0
Ханын цаас, боодол	108.7	107.1	107.1
Цагаан тосон будаг, кг	100.0	100.0	100.0
Плита, ш	100.0	100.0	100.0
Цемент, 50кг	92.3	90.0	90.0
Тоосго, ш	90.9	100.0	100.0
Вакуум цонх, 1м2	101.0	100.0	100.0
Шахмал шал, 1м2	100.0	100.0	100.0
Иж бүрдэл гэр	111.1	100.0	100.0
Орон сууцанд засвар хийх хөлс, 2 өрөө	90.9	96.8	100.0
Цахилгааны разетка солиулах ажлын хөлс, ш	100.0	100.0	100.0
Цэвэр усны үнэ, тоолуургүй, сард, 1 хүний	112.2	112.2	112.2
Цэвэр усны үнэ, тоолууртай өрх, 1м3	114.6	114.6	114.6
Цэвэр усны үнэ, гэр хорооллын, 40 л	100.0	100.0	100.0
Орон сууцны хог хаягдал, сард, өрхийн	100.0	100.0	100.0
Гэр хорооллын хог хаягдал, сард, өрхийн	100.0	100.0	100.0
Бохир усны үнэ, сард, 1 хүний	161.0	161.0	161.0
Засвар үйлчилгээний хөлс	100.0	100.0	100.0
Халаалт, 1м2	100.0	100.0	100.0
Гэрийн гал тогооны холигч солих үйлчилгээ	100.0	100.0	100.0
Цахилгаан, орон сууц, 1 кВт.ц	100.0	100.0	100.0
Цахилгаан, гэр хороолол, 1 кВт.ц	100.0	100.0	100.0
Түлшний мод, уут	120.6	100.0	100.0
Нүүрс, уут	98.8	103.8	100.0
Халуун ус, сард, 1 хүний	100.0	100.0	100.0
Халуун ус, тоолууртай өрхийн, 1м3 усны үнэ	100.0	100.0	100.0
Унтлагын ор, ш	99.6	100.0	100.0
Хувцасны шүүгээ, ш	99.4	100.0	100.0
Гал тогооны ширээ, 4 сандалтай	107.1	100.0	100.0
Буйдан, ш	92.3	100.0	100.0
Төмөр зуух, ш	100.0	100.0	100.0
Хивс, ш	100.5	103.7	100.0
Шалны хулдаас, м	100.0	100.0	100.0
Орны бүтээлэг, ш	100.0	100.0	100.0
Хөвөнтэй хөнжил, ш	96.6	100.0	100.0
Ор, хөнжлийн даавуу, хос	97.5	100.0	100.0
Хөшиг нимгэн, хос	100.0	100.0	100.0
Гар нүүрийн алчуур, ш	101.8	100.0	100.0
Угаалгын өрөөний том алчуур, ш	99.0	95.2	102.7

Бараа, үйлчилгээний нэр төрөл, хэмжих нэгж	Хүснэгт 10.4-ийн үргэлжлэл		
	2017 II 2016 II	2017 II 2016 XII	2017 II 2017 I
Хөргөгч, ш	112.6	100.0	100.0
Угаалгын машин, хагас автомат, ш	100.0	100.0	100.0
Богино долгионы зуух, ш	94.0	100.0	100.0
Будаа агшаагч, ш	94.1	100.0	100.0
Тоос сорогч, ш	110.5	98.5	100.0
Цахилгаан плитка, ш	100.0	100.0	100.0
Цахилгаан индүү, ш	106.4	105.3	100.0
Ус буцалгагч, ш	96.7	100.0	100.0
Засварын хөлс, угаалгын машин	125.0	100.0	100.0
Халбага, ш	93.6	94.2	100.0
Гал тогооны хутга, ш	91.7	100.0	100.0
Хуванцар хувин, 10 л	95.8	100.0	100.0
Хоолны төмөр сав, ш	92.6	100.0	102.2
Цайны халуун сав, 2 л	94.5	98.6	95.8
Шаазан аяга, ш	93.2	96.1	100.0
Шаазан таваг, ш	96.4	100.0	100.0
Алх, ш	102.4	100.0	100.0
Чийдэнгийн шил, ш	100.0	100.0	100.0
Хэмнэлттэй чийдэнгийн шил, ш	110.0	100.0	100.0
Отвертка, ш	104.3	91.1	91.1
Зай, 1.5V, ш	74.1	84.2	106.7
Скоч, боодол	96.4	100.0	100.0
Эдийн саван, ш	111.4	104.8	101.4
Угаалгын нунтаг, 90 гр	100.0	100.0	100.0
Угаалгын нунтаг, 450 гр	97.9	101.2	100.1
Аяга, таваг угаагч шингэн, 500 мл	92.9	100.0	100.2
Цэвэрлэгээний бодис, нунтаг, 500 гр	107.1	108.0	108.0
Чүдэнз, хайрцаг	103.3	100.0	100.0
Гутлын тос, 40 гр	103.6	100.7	100.7
Аспирин, 500 мг, 10 ш	111.6	100.0	100.0
Анальгин, 500 мг, 10 ш	120.0	100.0	100.0
Ампициллин, 500 мг, 10 ш	111.8	111.8	100.0
Витамин "С", үрлэн, 50 ш	85.7	102.1	100.0
Хлорфенамин, хуванцар савтай	100.7	100.0	100.0
Ампициллин, тариагаар, 1 сая	106.0	100.0	100.0
Нифедипин, 20 мг, 10 ш	89.9	93.5	100.0
Параденк, хүүхдийн лаа	103.2	100.0	100.0
Хурууны лент, ш	100.0	100.0	100.0
Амбулаторийн үзлэгийн хөлс	119.8	119.8	100.0
Шүдний эмчид үзүүлэх, хуванцар ломбо тавиулах	121.7	109.0	109.0
Лабораторийн шинжилгээ хийх хөлс, ЭХО	109.9	100.0	100.0
Шээсний ерөнхий шинжилгээ хийх хөлс	101.0	100.0	100.0
Эмнэлгийн ор хоногийн хөлс, хувийн эмнэлэг	100.0	100.0	100.0
Суудлын жижиг тэрэг, ш	100.0	100.0	100.0
Унадаг дугуй, ш	104.0	100.0	100.0
Суудлын тэрэгний дугуй, ш	100.0	100.0	100.0
Бензин, АИ-80, л	100.0	101.4	101.4
Бензин, АИ-92, л	100.6	103.9	103.9
Дизелийн түлш, л	99.9	102.9	102.9
Суудлын тэрэгний бензин хөдөлгүүрийн тос, л	100.0	100.0	100.0
Суудлын тэрэгний дугуй нөхөх хөлс	103.3	100.0	100.0
Суудлын тэрэгний задгай зогсоолын төлбөр	83.3	83.3	83.3
Галт тэрэгний тийзийн үнэ, дотоод, том хүн, нэг	100.0	100.0	100.0
Галт тэрэгний тийзийн үнэ, олон улсын, том хүн, нэг	143.3	100.0	100.0
Автобусны билет, том хүн	100.0	100.0	100.0
Микроавтобусны билет, том хүн	100.0	100.0	100.0
Хот доторх таксины хөлс, км	100.0	100.0	100.0
Хот хоорондын автобусны хөлс, том хүн, нэг талдаа	100.0	100.0	100.0
Онгоцны тийзийн үнэ, дотоод, том хүн, нэг талдаа	92.9	119.3	119.3
Онгоцны тийзийн үнэ, олон улсын, том хүн, нэг талдаа	113.3	99.7	99.7
Ачаа тээвэр, хот дотор, 15км, 1 тн	120.0	100.0	100.0
Гадаадад захидал илгээх тариф	100.0	100.0	100.0
Гар утасны үнэ, ш	116.7	100.0	100.0
Гар утасны цэнэглэгч, ш	92.6	92.6	92.6



Бараа, үйлчилгээний нэр төрөл, хэмжих нэгж	Хүснэгт 10.4-ийн үргэлжлэл		
	2017 II 2016 II	2017 II 2016 XII	2017 II 2017 I
Суурин утаснаас суурин утас руу ярих тариф, 1 мин	100.0	100.0	100.0
Гар утсаар ярих хөлс, Мобиком, сүлжээн дотор, 1 мин	100.0	100.0	100.0
Гар утсаар ярих хөлс, Скайтел, сүлжээн дотор, 1 мин	100.0	100.0	100.0
Гар утсаар ярих хөлс, Юнител, сүлжээн дотор, 1 мин	100.0	100.0	100.0
УБ-Сөүл рүү утсаар ярих тариф, картаар, 1 мин	100.0	100.0	100.0
Интернет кафе д интернэт ашиглах хөлс, 1 цаг	113.3	100.0	100.0
Гэрийн интернетиин сарын төлбөр, 512 Kb	100.0	100.0	100.0
LCD телевизор, 32"-ийн, ш	100.0	100.0	100.0
DVD тоглуулагч, PHILIPS, ш	100.0	100.0	100.0
Дижитал фото аппарат, ш	100.0	100.0	100.0
Компьютер, ширээний, ш	100.0	100.0	100.0
Зөөврийн диск /флаш/, ш	100.0	100.0	100.0
Хөгжим тоглуулагч, MP4 player, ш	100.0	100.0	100.0
Зөөлөн тоглоом, ш	92.6	96.1	100.0
Шатар, иж бүрдэл	92.1	94.6	101.0
Барби хүүхэлдэй, ш	101.9	100.0	100.0
Сагсан бөмбөг, ш	102.3	100.5	100.5
Ширээний теннисний цохиур, 3 ш бөмбөгтэй	100.0	100.0	100.0
Зурагтын сарын хураамж	100.0	100.0	100.0
Кабелийн телевизийн сарын хураамж	100.0	100.0	100.0
Зураг буулгах хөлс, ш	100.0	100.0	100.0
Жолооны курсын төлбөр	98.4	100.0	100.0
Кино театрын үзвэрийн тасалбарын үнэ	103.6	100.0	100.0
Хошин шогийн тоглолтын тасалбарын үнэ	100.0	100.0	100.0
Сурах бичиг, ш	93.8	88.2	100.0
Сурагчийн дэвтэр, ш	101.2	100.0	100.0
Англи-Монгол толь бичиг, ш	102.8	97.1	97.1
Үлгэрийн ном, ш	100.0	100.0	100.0
Өдөр тутмын сонин, улирлын захиалга	100.0	100.0	100.0
7 хоног тутмын сонин, улирлын захиалга	100.0	100.0	100.0
7 хоног тутмын сэтгүүл, нэг дугаарын үнэ	100.0	100.0	100.0
Монгол зурхайн цаг тооны бичиг, ш	111.8	100.0	100.0
Харандаа, ш	90.4	100.0	107.0
Керамик бал, ш	81.4	91.9	91.9
Үзгэн балны запас, ш	97.1	100.0	100.0
Шугам, хуванцар, ш	96.1	98.1	100.0
Дотоодын аялал, жуулчлал	87.9	100.0	100.0
Төрийн өмчийн их, дээд сургуулийн сургалтын жилийн төлбөр, 1-р дамжаа	100.0	100.0	100.0
Хувийн их, дээд сургуулийн жилийн сургалтын жилийн төлбөр, 1-р дамжаа	103.4	100.0	100.0
Хувийн бага сургуулийн жилийн төлбөр	106.3	100.0	100.0
Зоогийн газрын хоолны үнэ	100.0	100.0	100.0
Пицца-ны үнэ /захиалгаар хүргэх/, ш	100.0	100.0	100.0
Шилтэй пивоны үнэ, 0.5 л /Зоогийн газарт/	93.9	93.9	93.9
Цайны газрын хоолны үнэ	101.8	100.0	100.0
Зочид бүүдлын 1 хоногийн хөлс	100.0	100.0	100.0
Дотуур байрны хагас жилийн төлбөр	100.0	100.0	100.0
Эрэгтэй үс засуулах тариф	103.1	100.0	100.0
Эмэгтэй хүний үс засах тариф	98.9	100.0	100.0
Нүүрэнд тостой иллэг хийх тариф	93.1	93.1	100.0
Гарын хумсанд маникюр хийлгэх хөлс	86.4	88.4	100.0
Нийтийн халуун усны хөлс, том хүн	100.0	100.0	103.1
Эмэгтэй хүний нүүрний энгэсэг, ш	97.9	103.2	100.0
Сахлын татуурга, 3 ш	100.0	100.0	100.0
Гар нүүрийн саван, 100 г	107.4	102.0	100.2
Үсний шингэн саван, 250 мл	107.0	104.2	100.1
Биеийн шингэн тос, 200 мл	99.6	100.7	100.0
Шүдний оо, 75 г	110.1	105.0	100.0
Эмэгтэй хүний ариун цэврийн хэрэглэл, боодол	105.4	92.4	100.0
Ариун цэврийн цаас, боодол	105.9	101.3	100.0
Бугуйн цаг, эмэгтэй хүний, ш	96.9	100.0	100.0
Алтан бөгж, ш	100.0	100.0	100.0
Мөнгөн аяга, ш	100.0	100.0	100.0
Эмэгтэй хүний гар цүнх, ш	100.0	100.0	100.0
Охидын сурагч цүнх, ш	98.7	100.0	100.0
Банкны мөнгөн гуйвуулгын шимтгэл	100.0	100.0	100.0
Банк хооронд гүйлгээ хийхэд төлөх шимтгэл	100.0	100.0	100.0
Бичиг баримтыг олшруулах үйлчилгээний төлбөр	100.0	100.0	100.0

10.5 ХЭРЭГЛЭЭНИЙ ҮНИЙН ИНДЕКС, өмнөх сарынхтай харьцуулснаар, бараа, үйлчилгээний бүлэг, дэд бүлгээр, аймгаар, 2017 оны 2 дугаар сард, суурь үе 2010.XII

Бүлэг, дэд бүлэг	Баруун бүс					Хангайн бүс					
	Баян-Өлгий	Говь-Алтай	Завхан	Увс	Ховд	Архангай	Баянхонгор	Булган	Орхон	Өвөрхангай	Хөвсгөл
<b>ЕРӨНХИЙ ИНДЕКС</b>	100.8	100.3	100.3	100.6	101.3	101.8	100.4	100.1	101.7	99.8	100.4
<b>ХҮНСНИЙ БАРАА, УНДАА, УС</b>	101.6	100.4	100.0	101.0	104.3	103.3	101.3	100.1	106.9	101.0	101.6
Хүнсний бараа	101.2	100.4	99.8	101.1	104.6	103.1	101.1	100.5	107.2	101.0	101.5
Талх, гурил, будаа	99.2	104.2	99.5	99.5	100.4	100.1	99.3	100.6	100.3	100.0	100.5
Мах, махан бүтээгдэхүүн	101.2	108.7	107.8	106.5	110.3	109.7	102.1	110.3	114.0	99.8	99.9
Сүү, сүүн бүтээгдэхүүн, өндөг	111.5	102.3	102.0	101.1	104.7	107.6	105.7	100.5	113.3	109.5	101.1
Төрөл бүрийн өөх, тос	98.6	101.3	100.0	99.7	101.6	102.1	105.2	100.9	100.0	99.7	105.1
Жимс, жимсгэнэ	98.1	99.6	100.3	101.8	100.3	107.9	100.1	112.1	100.0	112.7	99.6
Төмс, хүнсний ногоо	105.9	53.2	100.3	98.0	114.8	105.3	98.6	100.5	100.7	98.0	109.2
Сахар, жимсний чанамал, чихэр, шоколад	99.4	100.3	94.3	100.6	100.9	100.7	103.2	99.0	101.1	98.2	105.0
Хүнсний бусад бүтээгдэхүүн	99.3	95.1	90.7	100.0	100.7	100.2	100.6	100.7	101.3	98.7	106.8
Сотлууруулах бус ундаа	104.9	100.0	106.0	100.1	100.2	108.1	107.5	96.4	101.8	100.6	103.3
<b>СОТЛУУРУУЛАХ УНДАА, ТАМХИ</b>	99.8	100.2	100.0	102.3	100.0	100.0	100.4	103.8	100.0	100.7	99.1
Сотлууруулах ундаа	99.9	101.2	100.0	103.7	100.0	100.0	102.2	99.4	101.2	100.0	101.2
Тамхи	99.5	100.0	100.0	101.1	100.0	100.0	100.0	107.4	100.0	100.0	96.6
<b>ХУВЦАС, БЭС БАРАА, ГУТАЛ</b>	100.3	100.3	100.0	100.0	99.0	100.2	99.9	99.1	100.0	98.3	99.8
Хувцас, бөс бараа	101.1	100.1	100.0	100.0	100.0	100.4	99.7	98.5	100.0	99.6	100.0
Хөвөн бөс, бараа	100.0	98.8	100.0	100.0	100.0	100.0	102.5	101.7	101.4	100.0	100.0
Бүх төрлийн хувцас	101.2	100.2	100.0	99.9	99.3	100.5	99.7	98.1	100.0	99.6	100.3
Жижиг эдлэл, хэрэгсэл	100.0	100.0	101.1	101.9	100.0	100.0	100.3	100.0	100.0	100.0	100.0
Гутал	99.4	100.9	100.0	100.0	98.1	100.0	100.4	100.0	96.4	96.4	98.7
<b>ОРОН СУУЦ, УС, ЦАХИЛГААН, ТУЛШ</b>	98.8	100.0	100.0	98.0	96.3	106.1	99.9	100.0	97.8	97.3	100.0
Орон сууцны бодит түрээс	100.0	100.0	100.0	100.0	100.0	100.0	100.0	100.0	100.0	100.0	100.0
Орон сууцны засвар, үйлчилгээ	99.8	100.0	100.0	100.0	99.6	100.2	99.9	100.0	100.0	90.4	100.0
Усан хангамж, бусад үйлчилгээ	100.0	100.0	100.0	100.0	100.0	100.0	100.0	100.0	100.0	100.0	100.0
Цахилгаан, хийн болон бусад түлш	98.5	100.0	100.0	94.9	95.4	106.8	100.0	100.0	94.3	100.0	100.0
<b>ГЭР АХУЙН ТАВИЛГА, ГЭР АХУЙН БАРАА</b>	103.0	100.1	100.0	99.9	103.3	101.0	97.5	100.9	100.0	100.3	99.8
Тавилга, хэрэгсэл, хивс, дэвсгэр	106.3	100.0	99.8	100.0	105.2	101.2	100.0	100.0	100.0	101.6	100.0
Оёмол, нөхмөл эдлэл	100.0	102.8	100.0	98.8	108.8	104.2	100.0	100.0	100.0	100.6	100.0
Цахилгаан бараа	102.3	100.0	100.0	100.1	100.8	100.5	100.3	100.0	100.0	99.9	101.2
Шилэн эдлэл, сав суулга	100.0	100.0	100.1	100.0	100.8	100.0	103.7	100.0	100.0	101.8	103.0
Багаж хэрэгсэл	115.2	100.0	100.0	100.0	100.0	101.2	100.0	100.0	100.0	100.0	100.0
Цэвэрлэгээний болон бусад жижиг бараа	99.6	100.0	100.0	100.0	101.6	100.0	100.0	102.4	100.0	99.5	98.2
<b>ЭМ, ТАРИА, ЭМНЭЛГИЙН ҮЙЛЧИЛГЭЭ</b>	102.1	100.0	101.3	103.0	100.0	100.0	100.0	100.0	100.0	100.0	100.6
Эм, тариа, эмнэлгийн хэрэгсэл	103.4	100.0	105.8	103.8	100.0	100.0	100.0	100.0	100.0	100.0	101.2
Амбулаторийн үйлчилгээ	100.0	100.0	100.0	100.0	100.0	100.0	100.0	100.0	100.0	100.0	100.0
Эмнэлэгт хэвтэж эмчлүүлэх үйлчилгээ	102.2	100.6	104.4	102.1	102.0	101.7	100.4	101.1	100.8	100.9	100.3
<b>ТЭЭВЭР</b>	103.3	100.0	101.0	100.0	97.9	100.0	100.0	100.0	100.0	100.0	100.0
Тээврийн хэрэгслийн худалдан авалт	100.0	102.3	106.5	104.0	104.1	106.5	100.7	103.8	101.7	102.8	100.0
Хувийн тээврийн хэрэгслийн засвар, үйлчилгээ	104.2	100.0	100.0	101.5	103.4	100.0	100.0	100.0	100.0	101.6	100.0
Тээврийн үйлчилгээ	100.0	100.0	100.0	100.0	99.7	100.0	100.0	100.0	100.0	100.0	100.0
<b>ХОЛБООНЫ ХЭРЭГСЭЛ, ШУУДАНГИЙН ҮЙЛЧИЛГЭЭ</b>	100.0	100.0	100.0	100.0	100.0	100.0	100.0	100.0	100.0	100.0	100.0
<b>АМРАЛТ, ЧӨЛӨӨТ ЦАГ, СОЕЛЫН БАРАА, ҮЙЛЧИЛГЭЭ</b>	100.0	99.9	100.0	102.2	98.0	100.7	100.7	100.4	100.0	98.8	100.0
Дуу, дүрс, гэрэл зураг, бусад тоног төхөөрөмж	100.0	99.6	100.0	100.0	96.6	100.0	100.0	100.0	100.0	98.1	100.0
Чөлөөт цаг, соёлын үйлчилгээ	100.0	100.0	100.0	100.0	100.0	100.0	100.0	102.0	100.0	100.0	100.0
Ном, сонин бичгийн хэрэгсэл	100.0	100.0	100.0	103.8	100.0	102.2	104.8	100.0	100.0	100.0	100.0
<b>БОЛОВСРОЛЫН ҮЙЛЧИЛГЭЭ</b>	100.0	100.0	100.0	100.0	100.0	100.0	100.0	100.0	100.0	100.0	100.0
<b>ЗОЧИД БУУДАЛ, НИЙТИЙН ХООЛ, ДОТУУР БАЙР</b>	85.8	100.0	100.0	100.0	100.0	100.0	100.0	100.0	100.0	100.0	100.0
Нийтийн хоолны үйлчилгээ	100.0	100.0	100.0	100.0	100.0	100.0	100.0	100.0	100.0	100.0	100.0
Зочид буудал, дотуур байрны үйлчилгээ	83.3	100.0	100.0	100.0	100.0	100.0	100.0	100.0	100.0	100.0	100.0
<b>БУСАД БАРАА, ҮЙЛЧИЛГЭЭ</b>	100.8	100.0	101.5	100.0	99.9	101.5	102.7	100.0	100.0	100.0	103.0
Хувь хүнд хандсан үйлчилгээ	101.0	100.0	101.9	100.0	99.9	101.6	103.1	100.0	100.0	100.0	103.2
Хувь хүний эд зүйл, хэрэглэл	99.7	100.0	99.2	100.0	100.0	100.0	100.5	100.0	100.0	100.0	100.0
Санхүүгийн үйлчилгээ	100.0	100.0	100.0	100.0	100.0	100.0	100.0	100.0	100.0	100.0	100.0

	Төвийн бүс				Зүүн бүс					
	Говьсүмбэр	Дархан-Уул	Дорноговь	Дундговь	Өмнөговь	Сэлэнгэ	Төв	Дорнод	Сүхбаатар	Хэнтий
<b>БРӨНХИЙ ИНДЕКС</b>	101.5	102.1	101.4	101.0	99.9	102.3	101.0	101.3	100.7	100.6
<b>ХҮНСНИЙ БАРАА, УНДАА, УС</b>	104.4	105.2	102.7	101.4	100.7	108.4	102.9	102.5	102.6	101.6
Хүнсний бараа	104.4	105.2	102.9	101.2	100.3	108.7	103.0	102.8	102.9	101.7
Талх, гурил, будаа	105.0	100.0	100.6	100.7	99.6	104.0	99.9	101.2	100.0	101.0
Мах, махан бүтээгдэхүүн	105.1	113.8	106.5	103.6	102.4	114.8	110.7	105.1	107.7	105.8
Сүү, сүүн бүтээгдэхүүн, өндөг	113.4	107.2	103.6	100.1	100.9	106.9	104.1	105.9	110.2	110.4
Төрөл бүрийн өвх, тос	101.4	100.0	99.2	99.5	100.7	102.4	102.8	105.1	103.5	100.4
Жимс, жимсгэнэ	98.3	105.7	101.4	105.5	100.6	106.7	105.5	99.5	105.3	100.6
Төмс, хүнсний ногоо	108.1	99.6	97.5	102.2	96.2	119.8	95.8	100.1	101.6	90.8
Сахар, жимсний чанамал, чихэр, шokolад	99.2	100.1	101.4	99.1	100.0	97.9	99.5	99.9	100.0	103.1
Хүнсний бусад бүтээгдэхүүн	100.4	100.0	99.6	99.3	100.8	100.6	102.7	99.6	100.0	101.1
Сотгууруулах бус ундаа	103.8	100.0	100.3	105.9	100.7	101.3	101.2	100.1	100.0	100.1
<b>СОГТУУРУУЛАХ УНДАА, ТАМХИ</b>	98.6	98.9	100.0	100.0	99.7	98.4	100.0	105.0	100.0	100.3
Сотгууруулах ундаа	96.4	97.4	100.0	100.0	97.9	100.6	100.0	98.4	100.0	101.4
Тамхи	100.0	100.0	100.0	100.0	100.0	97.5	100.0	109.4	100.0	100.0
<b>ХУВЦАС, БӨС БАРАА, ГУТАЛ</b>	100.8	100.4	100.0	100.7	99.6	100.1	100.8	100.0	99.7	100.0
Хуваас, бөс бараа	101.1	100.5	99.8	99.9	99.7	100.2	100.5	100.0	99.5	100.0
Хөвөн бөс, бараа	101.2	104.8	97.7	93.0	104.0	107.8	98.0	100.0	100.0	100.0
Бүх төрлийн хуваас	100.0	100.0	99.9	100.4	99.8	100.1	100.7	100.0	100.0	100.0
Жижиг эдлэл, хэрэгсэл	100.0	100.0	100.0	101.1	95.5	100.0	100.0	100.0	100.0	100.0
Гутал	100.0	100.2	100.4	103.7	99.3	100.0	101.4	100.0	100.0	100.0
<b>ОРОН СУУЦ, УС, ЦАХИЛГААН, ТҮЛШ</b>	100.0	98.5	100.3	101.8	100.9	100.0	100.0	100.0	100.1	100.0
Орон сууцны бодит түрээс	100.0	100.0	100.0	100.0	92.0	100.0	100.0	100.0	100.0	100.0
Орон сууцны засвар, үйлчилгээ	100.0	100.0	101.1	100.0	100.0	100.0	100.0	100.0	100.0	100.0
Усан хангамж, бусад үйлчилгээ	100.0	100.0	100.0	100.0	100.0	100.0	100.0	100.0	100.0	100.0
Цахилгаан, хийн болон бусад түлш	100.0	96.8	100.0	102.4	106.0	100.0	100.0	100.0	100.0	100.0
<b>ГЭР АХУЙН ТАВИЛГА, ГЭР АХУЙН БАРАА</b>	99.6	101.8	99.7	100.4	99.5	99.7	100.1	101.5	100.7	100.0
Тавилга, хэрэгсэл, хивс, давсагэр	100.0	105.0	99.3	100.0	100.0	100.0	100.0	100.0	100.0	100.0
Оёмол, нэхмэл эдлэл	100.0	100.0	100.0	100.0	100.8	100.0	100.0	100.0	105.8	100.0
Цахилгаан бараа	100.0	100.0	100.0	100.0	102.0	100.0	100.0	100.0	99.8	100.0
Шилэн эдлэл, сав суула	100.0	108.0	100.0	100.0	92.5	96.6	100.0	100.0	99.2	100.0
Багаж хэрэгсэл	100.0	100.0	100.0	100.0	99.2	100.0	100.0	100.0	100.0	100.0
Цэвэрлэгээний болон бусад жижиг бараа	98.3	97.4	99.4	100.0	100.0	100.0	101.1	104.9	100.0	100.1
<b>ЭМ, ТАРИА, ЭМНЭЛГИЙН ҮЙЛЧИЛГЭЭ</b>	100.0	100.0	100.0	100.0	100.0	100.0	100.0	103.5	100.6	100.0
Эм, тариа, эмнэлгийн хэрэгсэл	100.0	100.0	100.0	100.0	100.0	100.0	100.0	105.4	100.9	100.0
Амбулаторийн үйлчилгээ	100.0	100.0	100.0	100.0	100.0	100.0	100.0	100.0	100.0	100.0
Эмнэлэгт хэвтэж эмчлүүлэх үйлчилгээ	100.0	100.0	100.0	100.0	100.0	100.0	100.0	100.0	100.0	100.0
<b>ТЭЭВЭР</b>	101.8	101.8	100.7	102.2	100.4	100.8	101.2	100.6	101.1	100.7
Тээврийн хэрэгсэлийн худалдан авалт	100.0	100.0	100.0	100.0	100.0	100.0	100.0	100.0	100.0	100.0
Хувийн тээврийн хэрэгсэлийн засвар, үйлчилгээ	103.7	103.9	103.0	103.1	100.6	102.3	102.1	101.8	102.3	101.5
Тээврийн үйлчилгээ	100.0	100.0	100.0	100.0	100.0	100.0	100.0	100.0	100.0	100.0
<b>ХОЛБООНЫ ХЭРЭГСЭЛ, ШУУДАНГИЙН ҮЙЛЧИЛГЭЭ</b>	100.1	100.0	100.0	100.0	100.0	100.0	100.0	100.0	100.0	100.0
<b>АМРАЛТ, ЧӨЛӨӨТ ЦАГ, СОБЛЫН БАРАА, ҮЙЛЧИЛГЭЭ</b>	100.0	100.2	100.0	100.0	96.2	95.7	100.0	100.0	100.0	100.0
Дуу, дүрс, гэрэл зураг, бусад тоног төхөөрөмж	100.0	100.0	100.0	100.0	91.9	94.0	100.0	100.0	100.0	100.0
Чөлөөт цаг, соёлын үйлчилгээ	100.0	100.0	100.0	100.0	100.0	95.8	100.0	100.0	100.0	100.0
Ном, сонин бичгийн хэрэгсэл	100.0	100.5	100.0	100.0	100.0	100.0	100.0	100.0	100.0	100.0
<b>БОЛОВСРОЛЫН ҮЙЛЧИЛГЭЭ</b>	100.0	100.0	100.0	100.0	100.0	100.0	100.0	100.0	100.0	100.0
<b>ЗОЧИД БУУДАЛ, НИЙТИЙН ХООЛ, ДОТУУР БАЙР</b>	100.0	100.0	100.0	100.3	100.0	100.0	100.0	100.0	97.6	101.9
Нийтийн хоолны үйлчилгээ	100.0	100.0	100.0	100.8	100.0	100.0	100.0	100.0	100.0	108.4
Зочид буудал, дотуур байрны үйлчилгээ	100.0	100.0	100.0	100.0	100.0	100.0	100.0	100.0	94.4	100.0
<b>БУСАД БАРАА, ҮЙЛЧИЛГЭЭ</b>	100.9	106.4	108.0	100.0	99.9	100.4	100.5	101.7	100.7	100.0
Хувь хүнд хандсан үйлчилгээ	101.1	107.1	109.3	100.0	99.9	100.5	100.7	102.5	101.0	100.0
Хувь хүний эд зүйл, хэрэглэл	100.0	100.0	100.0	100.0	100.0	100.0	99.9	100.0	98.4	100.0
Санхүүгийн үйлчилгээ	100.0	100.0	100.0	100.0	100.0	100.0	100.0	100.0	100.0	100.0

10.6 ХЭРЭГЛЭЭНИЙ ҮНИЙН ИНДЕКС, өмнөх оны эцэстэй харьцуулснаар, барааны бүлэг, дэд бүлгээр, аймгаар, 2017 оны 2 дугаар сард, суурь үе 2010.XII

Бүлэг, дэд бүлэг	Баруун бүс				Хангайн бүс						
	Баян-Өлгий	Говь-Алтай	Завхан	Увс	Ховд	Архангай	Баянхонгор	Булган	Орхон	Өвөрхангай	Хөвсгөл
<b>ЕРӨНХИЙ ИНДЕКС</b>	101.1	102.4	100.4	101.0	102.4	103.1	102.4	101.1	102.3	101.0	100.7
<b>01. ХҮНСНИЙ БАРАА, УНДАА, УС</b>	103.5	106.2	99.9	101.4	105.6	107.3	108.6	101.5	108.9	105.1	102.7
01.1 Хүнсний бараа	103.6	106.4	99.7	103.8	106.0	107.2	108.5	102.5	104.9	102.7	102.7
01.1.1 Талх, гурил, будаа	99.8	104.2	102.9	99.5	100.8	103.9	101.4	102.0	100.5	99.7	99.9
01.1.2 Мах, махан бүтээгдэхүүн	111.9	131.8	102.6	124.6	111.0	111.6	122.4	103.7	119.7	113.0	106.6
01.1.4 Сүү, сүүн бүтээгдэхүүн, өндөг	111.9	104.3	101.9	101.1	109.8	116.1	118.2	118.2	100.1	119.3	101.1
01.1.5 Төрөл бүрийн өөх, тос	97.3	101.3	100.5	96.8	102.0	102.3	109.2	100.9	104.1	98.2	105.1
01.1.6 Жимс, жимсгэнэ	116.2	99.6	106.2	101.8	99.6	108.4	101.2	98.1	112.1	113.7	99.6
01.1.7 Төмс, хүнсний ногоо	111.7	62.3	99.9	101.1	120.2	117.6	109.8	100.4	100.3	115.0	109.2
01.1.8	100.3	100.3	92.2	100.6	101.1	101.2	106.0	101.1	101.1	99.0	105.0
01.1.9 Хүнсний бусад бүтээгдэхүүн	100.1	95.1	100.7	100.7	111.7	103.9	106.2	108.5	101.9	100.5	106.8
01.2 Соптууруулах бус ундаа	102.5	100.0	106.0	85.4	100.2	109.5	110.3	93.9	101.8	110.0	103.3
<b>02. СОГТУУРУУЛАХ УНДАА, ТАМХИ</b>	99.9	100.2	100.0	103.5	100.8	100.0	99.4	104.9	100.0	107.2	99.1
02.1 Соптууруулах ундаа	99.9	101.2	100.0	103.7	100.0	100.0	103.6	101.8	100.0	102.2	101.2
02.2 Тамхи	100.0	100.0	100.0	103.3	101.6	100.0	98.5	107.4	100.0	110.2	96.6
<b>03. ХУВЦАС, БӨС БАРАА, ГУТАЛ</b>	101.2	100.7	100.5	100.2	99.7	100.5	101.0	101.9	100.0	98.8	99.8
03.1 Хувцас, бөс бараа	101.1	100.7	100.6	100.0	100.3	100.4	101.3	97.6	100.0	99.0	100.3
03.1.1 Хөвөн бөс, бараа	101.2	98.8	100.0	100.0	102.0	102.5	101.3	101.7	101.4	97.3	100.0
03.1.2 Бүх төрлийн хувцас	101.2	100.8	100.7	99.9	102.2	100.5	101.3	97.2	100.0	98.8	100.3
03.1.3 Жижиг эдлэл, хэрэгсэл	100.0	100.0	101.1	101.9	70.6	100.0	100.5	100.0	100.0	102.7	100.0
03.2 Гутал	101.4	100.9	100.0	100.5	98.1	100.7	100.5	108.8	100.0	98.5	98.7
<b>04. ОРОН СУУЦ, УС, ЦАХИЛГААН, ТҮЛШ</b>	91.9	100.0	99.9	98.0	93.8	106.1	100.1	100.3	98.9	92.1	100.0
04.1 Орон сууцны бодит түрээс	100.0	100.0	100.0	100.0	100.0	100.0	100.0	100.0	100.0	100.0	100.0
04.2 Орон сууцны засвар, үйлчилгээ	100.2	100.3	100.0	100.0	100.3	100.2	100.1	101.7	100.0	88.4	100.0
04.3 Усан хангамж, бусад үйлчилгээ	100.0	100.0	100.0	100.0	100.0	100.0	100.0	100.0	100.0	110.9	100.0
04.4 Цахилгаан, хийн болон бусад түлш	89.5	100.0	99.9	94.9	92.4	106.8	100.0	92.4	97.1	91.8	100.0
<b>05. ГЭР АХУЙН ТАВИЛГА, ГЭР АХУЙН БАРАА</b>	103.3	100.1	100.0	102.0	104.9	102.6	99.6	101.0	100.4	103.7	99.8
05.1 Тавилга, хэрэгсэл, хивс, дөвсгөр	106.3	100.0	100.0	100.0	108.3	101.2	97.6	100.0	100.0	109.3	100.0
05.2 Өөмөл, нэхмэл эдлэл	104.6	102.0	100.0	98.8	108.8	104.2	100.0	100.0	100.0	100.0	100.0
05.3 Цахилгаан бараа	103.4	100.0	100.0	100.0	103.2	100.5	100.3	100.0	99.9	100.6	101.2
05.4 Шилэн эдлэл, сав суулга	99.8	100.0	100.1	108.5	100.8	100.3	105.6	100.0	100.0	121.1	103.0
05.5 Багаж хэрэгсэл	94.8	100.0	100.0	100.0	110.4	101.2	100.0	80.2	100.0	106.5	100.0
05.6 Цэвэрлэгээний болон бусад жижиг бараа	102.4	100.0	100.0	104.4	101.6	103.2	104.0	105.3	101.5	99.8	98.2
<b>06. ЭМ, ТАРИА, ЭМНЭЛГИЙН ҮЙЛЧИЛГЭЭ</b>	105.4	100.0	101.2	108.9	102.5	100.8	101.0	99.4	100.0	101.4	100.1
06.1 Эм, тариа, эмнэлгийн хэрэгсэл	109.0	100.0	105.7	111.3	104.6	100.9	101.8	100.0	100.0	101.6	100.2
06.2 Амбулаторийн үйлчилгээ	100.0	100.0	100.0	100.0	100.0	100.0	100.0	100.0	100.0	100.0	100.0
06.3 Эмнэлэгт хэвтэж эмчлүүлэх үйлчилгээ	100.0	100.0	100.0	100.0	100.0	100.0	100.0	98.1	100.0	100.0	100.0
<b>07. ТЭЭВЭР</b>	104.5	100.5	104.1	101.7	105.3	102.6	101.6	101.1	100.8	101.0	100.3
07.1 Тээврийн хэрэгслийн худалдан авалт	103.3	100.0	100.0	100.0	109.5	100.0	100.0	100.0	100.0	100.0	100.0
07.2 Хувийн тээврийн хэрэгслийн засвар, үйлчилгээ	106.3	102.3	106.5	104.0	104.1	103.5	103.0	103.8	101.7	102.8	100.0
07.3 Тээврийн үйлчилгээ	103.6	100.0	100.0	99.7	100.6	100.0	100.0	100.0	100.0	101.8	101.6
<b>08. ХОЛВООНЫ</b>	100.0	100.0	100.0	100.0	99.7	100.0	100.0	100.0	100.0	100.3	100.0
<b>09. АМРАЛТ,</b>	100.0	99.9	100.1	102.2	98.3	100.7	101.5	100.4	100.0	101.1	100.0
09.1 Дуу, дүрс, гэрэл зураг, бусад тоног төхөөрөмж	100.0	100.0	105.1	100.0	100.0	100.0	100.0	102.0	100.0	98.1	100.0
09.2 Чөлөөт цаг, соёлын үйлчилгээ	100.0	100.0	100.0	100.0	100.0	100.0	100.0	100.0	100.0	102.7	100.0
09.3 Ном, сонин бичгийн хэрэгсэл	100.0	100.0	100.0	103.8	104.3	102.2	110.0	100.0	100.0	110.5	100.0
<b>10. БОЛОВСРОЛЫН ҮЙЛЧИЛГЭЭ</b>	100.0	100.0	100.0	100.0	100.0	100.0	100.0	100.0	100.0	100.0	100.0
<b>11. ЗОЧИД БУУДАЛ, НИЙТИЙН ХООЛ, ДОТУУР БАЙР</b>	86.8	100.0	100.1	100.0	100.0	100.0	100.0	100.0	100.0	100.0	100.0
11.1 Нийтийн хоолны үйлчилгээ	108.6	100.0	100.7	100.0	100.0	100.0	100.0	100.0	100.0	100.0	100.0
11.2 Зочид буудал, дотуур байрны үйлчилгээ	100.0	100.0	100.0	83.3	100.0	100.0	100.0	100.0	100.0	100.0	100.0
<b>12. БУСАД БАРАА, ҮЙЛЧИЛГЭЭ</b>	100.4	100.0	101.0	100.2	108.0	101.5	102.7	97.9	99.3	103.2	103.0
12.1 Хувь хүнд хандсан үйлчилгээ	100.6	100.0	101.4	100.3	109.0	101.6	103.1	96.9	99.2	103.7	103.2
12.2 Хувь хүний эд зүйл, хэрэгсэл	99.7	100.0	99.2	100.0	100.0	100.0	100.0	100.0	100.0	100.0	100.0
12.3 Санхүүгийн үйлчилгээ	100.0	100.0	100.0	100.0	100.0	100.0	100.0	100.0	100.0	100.0	100.0

	Төвийн бүс				Зүүн бүс					
	Говьсүмбэр	Дархан-Уул	Дорноговь	Дундговь	Өмнөговь	Сэлэнгэ	Төв	Дорнод	Сүхбаатар	Хэнтий
<b>ЕРӨНХИЙ ИНДЕКС</b>	<b>102.3</b>	<b>104.1</b>	<b>103.8</b>	<b>102.4</b>	<b>100.7</b>	<b>103.8</b>	<b>101.9</b>	<b>103.4</b>	<b>101.2</b>	<b>101.4</b>
<b>01. ХҮНСНИЙ БАРАА, УНДАА, УС</b>	<b>104.6</b>	<b>110.1</b>	<b>110.4</b>	<b>104.7</b>	<b>104.4</b>	<b>111.4</b>	<b>105.9</b>	<b>108.2</b>	<b>101.8</b>	<b>103.9</b>
01.1 Хүнсний бараа	104.9	110.5	110.3	104.3	104.2	111.7	106.1	108.4	103.9	104.0
01.1.1 Талх, гурил, будаа	103.4	100.2	102.7	98.9	100.1	103.7	99.6	100.2	99.2	99.8
01.1.2 Мах, махан бүтээгдэхүүн	107.7	122.2	126.2	117.2	113.1	122.8	117.8	111.4	111.4	112.0
01.1.4 Сүү, сүүн бүтээгдэхүүн, өндөг	109.0	112.9	105.8	106.5	104.3	112.0	107.4	106.7	110.6	119.9
01.1.5 Төрөл бүрийн өвх, тос	113.7	100.0	99.2	104.2	107.3	100.3	104.5	105.1	103.5	101.9
01.1.6 Жимс, жимсгэнэ	98.6	102.6	101.6	98.0	102.9	114.8	105.5	114.8	103.8	94.4
01.1.7 Төмс, хүнсний ногоо	97.1	111.7	109.8	113.3	105.7	120.3	109.2	112.1	114.7	102.4
01.1.8 Сахар, жимсний чанамал, чихэр, шokolад	105.7	99.5	102.9	99.1	100.0	98.0	97.4	100.4	97.9	101.6
01.1.9 Хүнсний бусад бүтээгдэхүүн	104.7	100.5	99.9	114.9	104.5	100.9	103.3	103.2	100.8	99.6
01.2 Соптууулах бус ундаа	99.6	101.2	106.6	113.9	107.4	102.9	102.6	102.1	103.5	102.7
<b>02. СОГТУУРУУЛАХ УНДАА, ТАМХИ</b>	<b>100.5</b>	<b>100.6</b>	<b>100.6</b>	<b>101.0</b>	<b>99.8</b>	<b>101.9</b>	<b>100.0</b>	<b>105.0</b>	<b>100.6</b>	<b>100.2</b>
02.1 Соптууруулах ундаа	101.4	97.5	101.6	101.9	98.2	100.6	100.0	98.4	101.8	100.9
02.2 Тамхи	100.0	100.0	100.0	100.0	101.0	102.4	100.0	109.4	100.0	100.0
<b>03. ХУВЦАС, БӨС БАРАА, ГУТАЛ</b>	<b>102.9</b>	<b>100.6</b>	<b>98.6</b>	<b>101.7</b>	<b>99.4</b>	<b>100.1</b>	<b>101.9</b>	<b>100.0</b>	<b>100.0</b>	<b>100.0</b>
03.1 Хувцас, бөс бараа	104.1	100.8	98.5	100.9	99.6	100.2	102.2	100.0	99.7	100.0
03.1.1 Хөвөн бөс, бараа	100.0	104.8	97.4	95.4	100.0	107.8	100.6	100.0	100.0	100.0
03.1.2 Бүх төрлийн хувцас	104.4	100.8	98.6	101.3	99.7	100.1	102.3	100.0	99.6	100.0
03.1.3 Жижиг эдлэл, хэрэгсэл	100.0	102.1	99.0	101.1	95.5	100.0	100.0	100.0	100.0	100.0
03.2 Гутал	100.0	100.2	98.9	104.4	98.7	99.9	101.4	100.0	101.1	100.0
<b>04. ОРОН СУУЦ, УС, ЦАХИЛГААН, ТҮЛШ</b>	<b>100.2</b>	<b>100.0</b>	<b>99.6</b>	<b>101.8</b>	<b>100.0</b>	<b>101.3</b>	<b>100.0</b>	<b>100.5</b>	<b>100.4</b>	<b>100.3</b>
04.1 Орон сууцны бодит түрээс	100.0	100.0	100.0	105.6	92.0	100.0	100.0	100.0	100.0	100.0
04.2 Орон сууцны засвар, үйлчилгээ	100.0	100.0	98.3	100.0	100.0	100.0	100.0	100.7	100.3	100.6
04.3 Усан хангамж, бусад үйлчилгээ	102.4	100.0	100.0	100.0	100.0	100.0	100.0	100.0	100.0	100.0
04.4 Цахилгаан, хийн болон бусад түлш	100.0	100.0	100.0	102.4	103.3	102.2	100.0	100.6	100.0	100.0
<b>05. ГЭР АХҮЙН ТАВИЛГА, ГЭР АХҮЙН БАРАА</b>	<b>99.7</b>	<b>102.8</b>	<b>99.8</b>	<b>100.5</b>	<b>97.2</b>	<b>103.0</b>	<b>100.2</b>	<b>102.5</b>	<b>101.5</b>	<b>102.3</b>
05.1 Тавилга, хэрэгсэл, хивс, дэвсгэр	100.0	105.0	99.3	100.0	95.2	102.6	100.0	100.6	99.5	100.0
05.2 Өөмөл, нэхмэл эдлэл	100.0	100.0	107.0	101.9	99.6	100.0	100.0	100.0	113.5	100.0
05.3 Цахилгаан бараа	100.0	101.1	96.3	100.0	100.0	100.2	100.0	100.0	99.1	112.7
05.4 Шилэн эдлэл, сав суулга	100.0	108.0	100.0	100.0	92.5	96.6	100.0	100.0	100.5	105.4
05.5 Багаж хэрэгсэл	100.0	100.0	106.4	111.2	100.0	103.2	100.0	110.0	100.0	100.0
05.6 Цэвэрлэгээний болон бусад жижиг бараа	98.7	100.5	100.9	100.0	100.5	111.6	101.5	104.9	100.0	100.8
<b>06. ЭМ, ТАРИА, ЭМНЭЛГИЙН ҮЙЛЧИЛГЭЭ</b>	<b>100.9</b>	<b>101.0</b>	<b>101.0</b>	<b>105.5</b>	<b>102.3</b>	<b>100.5</b>	<b>100.0</b>	<b>108.5</b>	<b>101.8</b>	<b>100.0</b>
06.1 Эм, тариа, эмнэлгийн хэрэгсэл	101.3	100.0	101.1	107.6	105.0	100.6	100.0	113.5	102.8	100.0
06.2 Амбулаторийн үйлчилгээ	100.0	100.0	100.0	100.0	100.0	100.0	100.0	100.0	100.0	100.0
06.3 Эмнэлэгт хэвтэж эмчлүүлэх үйлчилгээ	100.0	100.0	100.0	100.0	100.0	100.0	100.0	100.0	100.0	100.0
<b>07. ТЭЭВЭР</b>	<b>101.8</b>	<b>101.8</b>	<b>100.7</b>	<b>102.2</b>	<b>101.8</b>	<b>102.7</b>	<b>101.2</b>	<b>100.8</b>	<b>101.1</b>	<b>100.7</b>
07.1 Тээврийн хэрэгслийн худалдан авалт	103.7	103.9	103.0	103.1	102.6	103.8	102.1	101.8	102.3	101.5
07.2 Хувийн тээврийн хэрэгслийн засвар, үйлчилгээ	100.0	100.0	100.0	100.0	100.0	100.0	100.0	100.0	100.0	100.0
07.3 Тээврийн үйлчилгээ	100.0	100.0	99.7	100.0	100.0	100.0	100.0	100.0	100.0	100.0
<b>08. ХОЛБООНЫ ХЭРЭГСЭЛ, ШУУДАНГИЙН ҮЙЛЧИЛГЭЭ</b>	<b>100.0</b>	<b>100.0</b>	<b>100.0</b>	<b>100.0</b>	<b>100.0</b>	<b>100.0</b>	<b>100.0</b>	<b>100.0</b>	<b>100.0</b>	<b>100.0</b>
<b>09. АМРАЛТ, ЧӨЛӨӨТ ЦАГ, СОЁЛЫН БАРАА,</b>	<b>100.0</b>	<b>100.2</b>	<b>100.0</b>	<b>100.0</b>	<b>96.2</b>	<b>94.8</b>	<b>100.0</b>	<b>100.1</b>	<b>98.7</b>	<b>100.0</b>
09.1 Дуу, дүрс, гэрэл зураг, бусад тоног төхөөрөмж	100.0	100.0	100.0	99.8	91.9	92.5	100.0	100.6	97.6	100.0
09.2 Чөлөөт цаг, соёлын үйлчилгээ	100.0	100.0	100.0	100.0	100.0	95.8	100.0	100.0	100.0	100.0
09.3 Ном, сонин бичгийн хэрэгсэл	100.0	100.5	100.0	100.0	100.0	100.0	100.0	100.0	99.2	100.0
<b>10. БОЛОВСРОЛЫН ҮЙЛЧИЛГЭЭ</b>	<b>100.0</b>	<b>100.0</b>	<b>100.0</b>	<b>100.0</b>	<b>100.0</b>	<b>100.0</b>	<b>100.0</b>	<b>100.0</b>	<b>100.0</b>	<b>100.0</b>
<b>11. ЗОЧИД БУУДАЛ, НИЙТИЙН ХООЛ, ДОТУУР БАЙР</b>	<b>100.0</b>	<b>100.0</b>	<b>105.5</b>	<b>100.3</b>	<b>100.0</b>	<b>98.8</b>	<b>100.0</b>	<b>100.0</b>	<b>97.6</b>	<b>101.9</b>
11.1 Нийтийн хоолны үйлчилгээ	100.0	100.0	100.0	100.8	100.0	97.6	100.0	100.0	100.0	108.4
11.2 Зочид буудал, дотуур байрны үйлчилгээ	100.0	100.0	112.5	100.0	100.0	100.0	100.0	100.0	94.4	100.0
<b>12. БУСАД БАРАА, ҮЙЛЧИЛГЭЭ</b>	<b>100.9</b>	<b>110.6</b>	<b>115.5</b>	<b>100.0</b>	<b>102.9</b>	<b>104.0</b>	<b>102.0</b>	<b>103.0</b>	<b>101.6</b>	<b>101.8</b>
12.1 Хувь хүнд хандсан үйлчилгээ	101.1	111.7	118.4	100.0	105.0	105.0	102.5	104.4	102.0	102.4
12.2 Хувь хүний эд зүйл, хэрэглэл	100.0	100.0	100.0	100.0	100.0	99.8	99.9	100.0	98.4	100.0
12.3 Санхүүгийн үйлчилгээ	100.0	100.0	100.0	100.0	100.0	100.0	100.0	100.0	100.0	100.0

10.7 ХЭРЭГЛЭЭНИЙ ҮНИЙН ИНДЕКС, өмнөх оны мөн үеийнхтэй харьцуулснаар, барааны бүлэг, дэд бүлгээр, аймгаар, 2017 оны 2 дугаар сард, суурь үе 2010.ХII

Бүлэг, дэд бүлэг	Баруун бүс				Хангайн бүс						
	Баян-Өлгий хувь	Говь-Алтай	Завхан	Увс	Ховд	Архангай	Баянхонгор	Булган	Орхон	Өвөрхангай	Хөвсгөл
<b>ЕРӨНХИЙ ИНДЕКС</b>	102.8	103.7	101.7	102.3	101.9	108.4	101.7	102.2	100.9	101.3	101.9
<b>01. ХҮНСНИЙ БАРАА, УНДАА, УС</b>	103.4	106.7	102.5	102.0	100.0	107.9	102.7	103.2	99.3	100.6	99.9
01.1 Хүнсний бараа	105.0	106.8	102.3	104.4	100.1	107.5	102.1	100.8	99.1	99.7	99.6
01.1.1 Талх, гурил, будаа	104.0	104.5	106.6	102.3	100.3	106.7	101.1	103.9	100.1	97.5	97.7
01.1.2 Мах, махан бүтээгдэхүүн	104.0	128.5	109.0	116.1	98.3	112.0	102.3	106.3	99.3	96.6	99.4
01.1.4 Сүү, сүүн бүтээгдэхүүн, өндөг	110.2	99.6	91.2	96.0	109.4	101.2	102.8	112.9	105.9	106.5	110.7
01.1.5 Төрөл бүрийн өөх, тос	112.0	98.5	99.0	113.5	103.8	103.5	116.9	106.7	98.3	93.4	100.7
01.1.6 Жимс, жимсгэнэ	122.5	107.9	104.8	104.7	113.6	129.1	110.6	100.0	96.7	92.0	103.7
01.1.7 Төмс, хүнсний ногоо	78.0	62.2	110.9	80.2	85.1	99.0	94.0	74.9	79.7	116.0	91.5
01.1.8 Сахаа	107.0	118.8	95.5	114.5	102.3	114.4	99.4	117.4	122.9	110.7	107.6
01.1.9 Хүнсний бусад бүтээгдэхүүн	100.4	100.2	90.8	108.5	109.2	111.5	113.3	116.5	103.7	109.1	110.6
01.2 Соптууруулах бус ундаа	106.5	100.5	109.4	86.1	98.8	119.4	121.5	106.9	104.6	126.0	108.3
<b>02. СОГТУУРУУЛАХ УНДАА, ТАМХИ</b>	100.8	100.0	99.9	104.4	101.3	100.0	97.4	103.8	100.1	106.6	98.7
02.1 Соптууруулах ундаа	101.2	100.0	101.8	103.0	101.7	100.0	104.7	99.5	100.4	98.7	100.5
02.2 Тамхи	99.5	100.0	98.6	105.7	101.0	100.0	96.0	107.4	100.0	111.6	96.6
<b>03. ХУВЦАС, БӨС БАРАА, ГУТАЛ</b>	103.8	103.7	102.1	103.7	97.7	113.8	97.5	103.0	104.4	100.3	101.4
03.1 Хувцас, бөс бараа	100.5	106.2	102.7	104.5	97.9	107.9	98.7	97.1	105.0	102.0	102.2
03.1.1 Хөвөн бөс, бараа	98.1	89.0	107.0	100.0	101.3	118.7	101.4	102.9	101.4	102.7	101.5
03.1.2 Бүх төрлийн хувцас	100.5	107.5	102.1	104.9	98.7	106.6	98.4	96.6	105.2	101.8	102.3
03.1.3 Жижиг эдлэл, хэрэгсэл	100.5	100.0	102.3	101.9	69.6	100.0	110.9	99.2	100.0	102.7	101.2
03.2 Гутал	108.0	98.3	100.4	102.2	97.0	122.7	95.1	112.8	102.5	98.0	99.4
<b>04. ОРОН СУУЦ, УС, ЦАХИЛГААН, ТҮЛШ</b>	94.6	99.5	100.2	99.0	100.8	113.3	104.3	103.4	97.8	88.7	109.1
04.1 Орон сууцны бодит түрээс	100.0	100.0	100.0	75.0	100.0	105.3	100.0	100.0	107.1	100.0	112.5
04.2 Орон сууцны засвар, үйлчилгээ	102.0	100.4	102.7	101.6	104.7	102.9	115.7	102.2	97.0	83.2	96.0
04.3 Усан хангамж, бусад үйлчилгээ	110.7	112.8	100.0	102.7	116.4	100.0	100.0	100.0	100.0	102.7	100.0
04.4 Цахилгаан, хийн болон бусад түлш	99.9	97.6	99.9	94.9	99.2	114.6	89.7	104.0	97.1	89.3	113.8
<b>05. ГЭР АХУЙН ТАВИЛГА, ГЭР АХУЙН БАРАА</b>	101.9	103.1	101.9	101.4	110.3	110.0	98.3	100.2	100.1	103.1	102.8
05.1 Тавилга, хэрэгсэл, хивс, дөвсгөр	94.9	102.8	101.1	99.6	127.7	104.2	93.1	98.2	100.4	114.4	105.5
05.2 Өөмөл, нэхмэл эдлэл	103.9	102.8	100.0	102.1	116.2	111.2	102.8	102.8	100.0	110.3	104.4
05.3 Цахилгаан бараа	103.5	101.3	99.4	99.4	104.6	100.5	100.8	97.9	99.3	92.2	101.4
05.4 Шилэн эдлэл, сав суулга	121.5	100.0	100.7	105.2	108.0	113.4	109.4	100.3	100.0	126.5	102.6
05.5 Багаж хэрэгсэл	100.1	91.1	100.0	100.0	117.3	121.0	103.3	85.4	96.2	106.5	106.3
05.6 Цэвэрлэгээний болон бусад жижиг бараа	105.3	103.6	105.0	103.1	99.4	112.4	101.1	102.0	101.9	98.2	103.4
<b>06. ЭМ, ТАРИА, ЭМНЭЛГИЙН ҮЙЛЧИЛГЭЭ</b>	105.7	103.0	101.9	105.6	102.3	110.0	128.1	99.4	100.8	116.9	103.4
06.1 Эм, тариа, эмнэлгийн хэрэгсэл	109.5	100.0	108.8	107.0	104.2	111.0	107.9	100.0	101.2	119.3	107.0
06.2 Амбулаторийн үйлчилгээ	100.0	100.0	100.0	100.0	100.0	111.4	179.6	100.0	100.0	102.5	100.0
06.3 Эмнэлгт хэвтэж эмчлүүлэх үйлчилгээ	100.0	100.0	100.0	100.0	100.0	100.0	171.6	98.1	100.0	100.0	100.0
<b>07. ТЭЭВЭР</b>	101.6	100.6	101.7	102.1	108.8	100.5	106.2	104.0	100.8	105.3	100.3
07.1 Тээврийн хэрэгслийн худалдан авалт	103.3	103.2	100.3	100.2	115.7	105.0	113.7	108.9	100.0	108.0	100.0
07.2 Хувийн тээврийн хэрэгслийн засвар, үйлчилгээ	100.8	100.9	102.0	106.9	107.4	99.4	102.2	102.1	101.7	99.3	100.0
07.3 Тээврийн үйлчилгээ	100.3	93.9	103.0	95.2	98.9	100.0	100.0	100.0	100.0	110.8	101.3
<b>08. ХОЛБООНЫ</b>	100.3	100.0	99.8	100.4	100.0	99.9	99.6	100.0	100.0	99.0	100.0
<b>09. АМРАЛТ,</b>	109.1	97.4	100.0	102.5	104.6	99.7	98.1	100.0	100.0	95.7	100.0
09.1 Дуу, дүрс, гэрэл зураг, бусад тоног төхөөрөмж	100.0	100.0	99.1	100.0	100.0	108.9	151.2	102.0	100.1	112.1	100.0
09.2 Чөлөөт цаг, соёлын үйлчилгээ	100.0	100.0	100.0	100.0	100.0	103.6	139.5	105.2	100.0	107.0	100.0
09.3 Ном, сонин бичгийн хэрэгсэл	123.6	109.1	100.0	104.3	104.3	100.0	107.0	100.0	105.5	100.0	100.0
<b>10. БОЛОВСРОЛЫН ҮЙЛЧИЛГЭЭ</b>	100.8	103.5	107.6	100.9	101.1	105.2	107.8	100.0	98.0	108.9	100.0
11. Зочид буудал, нийтийн хоол, дотуур байр	105.1	113.0	100.7	99.7	100.0	106.7	106.8	100.0	98.5	100.0	100.0
11.1 Нийтийн хоолны үйлчилгээ	100.0	100.0	109.1	107.7	100.0	107.7	100.0	100.0	96.8	111.1	100.0
11.2 Зочид буудал, дотуур байрны үйлчилгээ	107.9	98.6	102.0	106.2	101.7	108.5	105.7	96.5	102.9	111.3	105.1
<b>12. БУСАД БАРАА, ҮЙЛЧИЛГЭЭ</b>	106.1	98.5	103.4	106.1	101.9	108.6	106.7	106.7	103.1	111.5	105.0
12.1 Хувь хүнд хандсан үйлчилгээ	118.4	102.4	90.4	118.4	100.0	103.9	100.5	100.0	100.9	115.6	107.2
12.2 Хувь хүний эд зүйл, хэрэглэл	100.0	100.0	100.0	100.0	100.0	100.0	100.0	100.0	100.0	100.0	100.0
12.3 Санхүүгийн үйлчилгээ	100.0	100.0	100.0	100.0	100.0	100.0	100.0	100.0	100.0	100.0	100.0

	Төвийн бүс				Зүүн бүс					
	Говьсүмбэр	Дархан-Уул	Дорноговь	Дундговь	Өмнөговь	Сэлэнгэ	Төв	Дорнод	Сүхбаатар	Хэнтий
<b>Бүлэг, дэд бүлэг</b>										
<b>ЕРӨНХИЙ ИНДЕКС</b>	<b>105.8</b>	<b>103.5</b>	<b>103.4</b>	<b>106.2</b>	<b>100.5</b>	<b>103.6</b>	<b>103.9</b>	<b>103.0</b>	<b>102.5</b>	<b>103.0</b>
<b>01. ХҮНСНИЙ БАРАА, УНДАА, УС</b>	<b>106.9</b>	<b>104.6</b>	<b>106.9</b>	<b>100.9</b>	<b>101.4</b>	<b>105.1</b>	<b>104.0</b>	<b>104.1</b>	<b>103.7</b>	<b>103.6</b>
01.1 Хүнсний бараа	106.3	104.2	106.3	100.2	100.9	105.0	103.7	104.2	102.5	103.6
01.1.1 Талх, гурил, будаа	107.5	100.8	100.8	93.9	100.7	97.1	101.2	101.6	100.2	101.9
01.1.2 Мах, махан бүтээгдэхүүн	106.9	107.4	110.1	105.1	99.8	113.3	104.8	104.4	102.2	115.2
01.1.4 Сүү, сүүн бүтээгдэхүүн, өндөг	119.6	113.6	104.5	99.9	99.9	111.2	108.7	106.0	105.5	103.6
01.1.5 Төрөл бүрийн өвх, тос	112.2	104.2	99.1	113.0	106.1	107.8	112.3	105.6	108.6	102.8
01.1.6 Жимс, жимсгэнэ	98.3	102.6	102.8	115.4	107.9	116.1	107.9	95.2	95.2	99.7
01.1.7 Төмс, хүнсний ногоо	81.0	96.4	106.0	93.6	89.2	84.6	90.4	100.6	76.3	83.1
01.1.8 Саахар, жимсний чанамал, чихэр, шokolад	112.4	117.1	114.0	123.8	107.5	110.0	111.8	113.8	122.2	124.3
01.1.9 Хүнсний бусад бүтээгдэхүүн	95.3	108.1	108.4	108.9	116.5	99.3	107.1	103.4	105.9	101.3
01.2 Согтууруулах бус ундаа	118.3	112.8	118.4	120.6	107.7	105.3	109.1	107.7	115.7	103.5
<b>02. СОГТУУРУУЛАХ УНДАА, ТАМХИ</b>	<b>101.3</b>	<b>99.7</b>	<b>104.3</b>	<b>102.0</b>	<b>102.1</b>	<b>103.2</b>	<b>100.7</b>	<b>102.0</b>	<b>110.6</b>	<b>100.3</b>
02.1 Согтууруулах ундаа	101.5	99.2	101.8	103.9	98.6	102.0	100.5	98.8	103.4	101.4
02.2 Тамхи	101.1	100.0	105.8	100.0	104.8	103.8	100.9	104.0	115.3	100.0
<b>03. ХУВЦАС, БОС БАРАА, ГУТАЛ</b>	<b>108.7</b>	<b>103.7</b>	<b>100.8</b>	<b>109.9</b>	<b>100.0</b>	<b>104.9</b>	<b>106.1</b>	<b>100.1</b>	<b>101.5</b>	<b>106.8</b>
03.1 Хувцас, бос бараа	108.6	104.4	100.6	107.9	100.3	104.3	104.3	99.3	100.5	106.9
03.1.1 Хөвөн бос, бараа	106.4	106.9	97.6	99.7	100.0	108.5	100.2	100.9	100.0	100.7
03.1.2 Бүх төрлийн хувцас	108.6	100.9	100.9	108.4	100.5	104.1	104.7	99.2	100.4	107.4
03.1.3 Жижиг эдлэл, хэрэгсэл	114.5	116.2	94.6	112.5	95.5	107.3	101.3	100.1	102.3	100.0
03.2 Гутал	108.9	102.5	101.4	117.2	99.1	106.7	110.5	102.1	104.5	106.5
<b>04. ОРОН СУУЦ, УС, ЦАХИЛГААН, ТУЛШ</b>	<b>106.9</b>	<b>100.4</b>	<b>96.9</b>	<b>143.5</b>	<b>96.3</b>	<b>101.6</b>	<b>101.0</b>	<b>101.0</b>	<b>99.8</b>	<b>99.4</b>
04.1 Орон сууцны бодит түрээс	100.0	100.0	80.0	126.7	100.0	100.0	100.0	97.7	100.0	117.6
04.2 Орон сууцны засвар, үйлчилгээ	99.6	102.6	102.1	98.6	92.0	100.8	100.8	101.0	98.7	100.6
04.3 Усан хангамж, бусад үйлчилгээ	99.7	100.0	100.0	100.0	100.0	100.0	109.8	100.0	100.0	100.0
04.4 Цахилгаан, хийн болон бусад тулш	110.9	99.9	96.7	166.0	107.1	102.2	100.0	101.3	100.0	97.6
<b>05. ГЭР АХИЙН ТАВИЛГА, ГЭР АХИЙН БАРАА</b>	<b>101.0</b>	<b>105.4</b>	<b>99.0</b>	<b>102.0</b>	<b>98.4</b>	<b>104.9</b>	<b>102.8</b>	<b>104.2</b>	<b>102.9</b>	<b>105.1</b>
05.1 Тавилга, хэрэгсэл, хивс, дөвсгэр	103.2	104.6	100.1	100.3	100.0	103.9	100.4	100.6	99.5	99.0
05.2 Өмол, нэхмэл эдлэл	105.4	104.5	105.5	101.9	101.9	100.6	109.6	114.2	114.2	103.3
05.3 Цахилгаан бараа	100.0	101.3	96.2	100.9	101.4	100.2	100.1	101.3	100.6	131.5
05.4 Шилэн эдлэл, сав суулга	100.0	107.4	102.0	117.8	91.0	108.4	102.1	101.7	105.9	118.1
05.5 Багаж хэрэгсэл	103.6	100.0	106.4	119.1	91.2	111.3	103.5	111.3	97.4	100.0
05.6 Цэвэрлэгээний болон бусад жижиг бараа	97.2	109.0	97.0	101.6	99.5	111.6	105.2	108.4	103.6	100.8
<b>06. ЭМ, ТАРИА, ЭМНЭЛГИЙН ҮЙЛЧИЛГЭЭ</b>	<b>103.9</b>	<b>101.4</b>	<b>104.8</b>	<b>108.2</b>	<b>102.4</b>	<b>103.9</b>	<b>100.0</b>	<b>110.1</b>	<b>102.9</b>	<b>100.0</b>
06.1 Эм, тариа, эмнэлгийн хэрэгсэл	105.8	103.3	105.2	111.3	105.2	104.5	100.0	116.0	104.4	100.0
06.2 Амбулаторийн үйлчилгээ	100.0	100.0	100.0	109.0	100.0	100.0	100.0	100.0	100.0	100.0
06.3 Эмнэлэгт хэвтэж эмчлүүлэх үйлчилгээ	100.0	100.0	100.0	100.0	100.0	100.0	100.0	100.0	100.0	100.0
<b>07. ТЭЭВЭР</b>	<b>101.3</b>	<b>101.9</b>	<b>101.3</b>	<b>100.4</b>	<b>102.0</b>	<b>101.9</b>	<b>104.0</b>	<b>101.4</b>	<b>101.2</b>	<b>99.7</b>
07.1 Тээврийн хэрэгслийн худалдан авалт	100.0	102.7	100.0	98.7	109.8	100.0	103.5	102.2	100.3	100.1
07.2 Хувийн тээврийн хэрэгслийн засвар, үйлчилгээ	102.7	103.9	105.7	101.0	101.3	101.5	105.2	101.1	102.3	99.5
07.3 Тээврийн үйлчилгээ	100.0	100.0	100.0	100.0	100.0	111.8	100.0	100.0	100.0	100.0
<b>08. ХОЛБООНЫ ХЭРГЭСЭЛ, ШУУДАНГИЙН ҮЙЛЧИЛГЭЭ</b>	<b>100.0</b>	<b>99.0</b>	<b>102.1</b>	<b>100.0</b>	<b>100.0</b>	<b>100.0</b>	<b>96.8</b>	<b>98.5</b>	<b>97.3</b>	<b>98.6</b>
08.1 Дуу, дүрс, гэрэл зураг, бусад тоног төхөөрөмж	100.0	100.0	100.0	99.8	100.0	92.5	100.0	102.0	97.6	100.2
08.2 Чөлөөт цаг, соёлын үйлчилгээ	115.0	102.2	100.0	100.0	100.0	96.6	100.0	127.6	100.0	100.0
08.3 Ном, сонин бичгийн хэрэгсэл	91.5	100.5	100.0	105.1	108.9	100.0	103.9	101.4	101.4	100.0
<b>10. БОЛОВСРОЛЫН ҮЙЛЧИЛГЭЭ</b>	<b>100.0</b>	<b>100.0</b>	<b>110.5</b>	<b>100.0</b>	<b>100.0</b>	<b>100.0</b>	<b>100.0</b>	<b>127.6</b>	<b>100.0</b>	<b>100.0</b>
10.1 Нийтийн хоолны үйлчилгээ	102.1	100.0	104.7	100.8	103.8	97.6	107.4	103.8	104.5	109.2
10.2 Зочид буудал, дотуур байрны үйлчилгээ	166.7	112.5	112.5	100.0	100.0	100.0	100.0	100.0	94.4	100.0
<b>11. ЗОЧИД БУУДАЛ, НИЙТИЙН ХООЛ, ДОТУУР БАЙР</b>	<b>124.5</b>	<b>100.0</b>	<b>108.2</b>	<b>100.3</b>	<b>101.5</b>	<b>98.8</b>	<b>105.3</b>	<b>101.7</b>	<b>100.0</b>	<b>102.0</b>
11.1 Нийтийн хоолны үйлчилгээ	102.1	100.0	104.7	100.8	103.8	97.6	107.4	103.8	104.5	109.2
11.2 Зочид буудал, дотуур байрны үйлчилгээ	166.7	112.5	112.5	100.0	100.0	100.0	100.0	100.0	94.4	100.0
<b>12. БУСАД БАРАА, ҮЙЛЧИЛГЭЭ</b>	<b>101.4</b>	<b>115.5</b>	<b>116.1</b>	<b>104.5</b>	<b>106.7</b>	<b>110.8</b>	<b>114.1</b>	<b>104.8</b>	<b>108.8</b>	<b>102.5</b>
12.1 Хувь хүнд хандсан үйлчилгээ	101.6	116.7	120.8	104.7	108.0	113.1	116.6	107.0	110.5	103.2
12.2 Хувь хүний эд зүйл, хэрэглэл	100.0	105.0	91.4	102.0	105.8	105.4	103.8	100.8	98.8	100.7
12.3 Санхүүгийн үйлчилгээ	100.0	100.0	100.0	100.0	100.0	100.0	100.0	100.0	100.0	100.0

10.8 ХЭРЭГЛЭЭНИЙ ҮНИЙН ИНДЕКС, ХҮНСНИЙ ГОЛ НЭРИЙН БАРААНЫ ҮНЭ, аймаг, нийслэлээр, жил бүрийн 2 дугаар сарын байдлаар, суурь үе 2010.ХII

Аймаг, нийслэл	ХҮИ, %		Хүнсний гол нэрийн барааны нэгжийн үнэ, төгрөг											
	2017 II 2017 I	2017 II 2016 XII	I зэргийн гурил, килограмм		Хонины мах, килограмм		Үхрийн мах, килограмм		Цагаан будаа, килограмм					
			2015 II	2016 II	2017 II	2015 II	2016 II	2017 II	2015 II	2016 II	2017 II			
Баян-Өлгий	100.8	101.1	900	800	900	5 000	4 500	4 667	5 000	4 000	4 167	2 267	2 500	2 433
Говь-Алтай	100.3	102.4	1 200	1 300	1 367	5 500	3 500	4 800	7 000	4 500	5 500	2 200	2 300	2 400
Завхан	100.3	100.4	1 033	1 167	1 267	6 333	3 667	4 000	7 000	4 167	4 667	2 200	2 333	2 400
Увс	100.6	101.0	1 000	1 100	1 100	6 433	4 500	5 500	6 500	4 500	5 000	2 167	2 267	2 300
Ховд	101.3	102.4	1 333	1 500	1 396	6 500	5 000	5 000	7 000	5 000	5 000	2 200	2 517	2 733
Архангай	101.8	103.1	1 050	1 250	1 250	6 500	5 300	5 800	6 800	5 500	6 500	2 450	2 650	2 750
Баянхонгор	100.4	102.4	1 300	1 300	1 200	5 500	5 000	4 500	5 500	4 500	4 800	2 067	2 300	2 267
Булган	100.1	101.1	1 000	1 283	1 333	6 000	4 000	5 000	7 000	5 500	5 500	2 400	2 467	2 517
Орхон	101.7	102.3	933	957	953	6 800	5 867	5 933	7 700	7 033	6 500	2 357	2 393	2 373
Өвөрхангай	99.8	101.0	1 200	1 250	1 200	5 500	4 500	4 167	6 500	5 000	5 667	2 200	2 333	2 300
Хөвсгөл	100.4	100.7	1 267	1 250	1 233	6 250	5 500	5 250	6 500	6 250	6 000	2 433	2 683	2 217
Говьсүмбэр	101.5	102.3	800	1 183	1 033	6 650	4 100	4 500	7 650	5 500	6 000	2 133	2 200	2 033
Дархан-Уул	102.1	104.1	1 000	1 140	1 015	6 700	6 033	6 333	7 500	6 100	7 300	2 226	2 400	2 350
Дорноговь	101.4	103.8	983	1 100	1 033	6 100	4 900	5 500	7 300	5 500	6 667	2 133	2 100	2 100
Дундговь	101.0	102.4	1 100	1 333	1 167	5 833	4 933	5 000	-	-	-	2 133	2 233	2 300
Өмнөговь	99.9	100.7	1 150	1 183	1 217	6 333	5 250	4 900	-	-	-	2 300	2 250	2 250
Сэлэнгэ	102.3	103.8	933	1 067	1 017	6 500	5 000	5 667	6 867	6 000	6 867	2 267	2 300	2 400
Төв	101.0	101.9	1 133	1 167	1 167	6 000	5 333	5 650	7 250	6 333	6 500	2 267	2 333	2 300
Дорнод	101.3	103.4	920	950	1 017	6 000	5 333	5 500	6 767	6 333	6 500	2 000	2 200	2 200
Сүхбаатар	100.7	101.2	1 183	1 173	1 157	5 500	4 500	5 500	6 500	6 000	6 000	2 200	2 067	2 000
Хэнтий	100.6	101.4	1 183	1 167	1 167	6 000	5 000	5 250	7 500	6 000	6 250	2 200	2 267	2 200
Улаанбаатар	100.8	102.1	1 017	1 132	1 071	6 141	5 495	5 468	7 936	6 875	7 316	2 365	2 515	2 615



Хүснэгт 10.8-ын үргэлжлэл

Аймаг, нийслэл	Хүнсний гол нэрийн барааны нэгжийн үнэ, төгрөг															
	Шингэн сүү, литр				Элсэн чихэр, килограмм				Ногоон цай, 2 килограмм				Темс, килограмм		Сонгино, килограмм	
	2015 II	2016 II	2017 II	2018 II	2015 II	2016 II	2017 II	2018 II	2015 II	2016 II	2017 II	2018 II	2015 II	2016 II	2017 II	2018 II
Баян-Өлгий	2 500	2 500	2 500	1 767	1 767	2 400	6 250	5 750	6 250	1 033	483	367	1 500	1 333	1 333	1 333
Говь-Алтай	2 500	2 500	2 500	1 933	1 867	2 500	6 500	6 500	6 500	1 000	1 000	500	1 500	1 500	1 500	1 600
Завхан	2 700	2 500	2 067	1 767	1 767	2 233	5 500	5 500	6 000	1 400	1 000	1 167	1 800	1 700	1 500	1 500
Увс	2 000	2 000	2 000	1 900	1 833	2 500	11 333	12 000	9 500	1 200	1 000	633	2 333	2 500	2 167	2 167
Ховд	2 000	2 000	2 250	2 250	2 083	2 310	10 000	10 000	10 000	900	600	500	1 500	2 000	2 500	2 500
Архангай	2 000	2 500	2 500	1 700	1 750	2 300	6 000	6 000	6 550	1 300	1 000	800	1 300	1 500	1 500	1 500
Баянхонгор	2 500	2 500	2 000	2 067	2 000	2 367	4 800	5 400	6 833	967	1 000	767	1 500	1 500	1 500	1 500
Булган	2 000	2 000	2 000	1 800	1 667	2 467	5 800	6 267	7 000	1 200	1 067	700	1 500	1 500	1 500	1 500
Орхон	2 500	1 933	2 500	1 600	1 567	2 367	5 340	5 700	5 700	1 333	1 000	767	1 500	1 667	1 567	1 567
Өвөрхангай	2 500	2 300	2 500	1 800	1 700	2 400	5 500	5 500	7 000	1 000	850	833	1 000	1 033	1 300	1 300
Хөвсгөл	2 000	1 500	2 000	1 800	1 850	2 383	5 617	5 700	6 000	1 317	800	683	1 550	1 500	1 500	1 533
Говьсүмбэр	1 367	1 167	2 000	1 633	1 500	2 100	4 300	4 467	5 900	1 033	767	567	1 067	1 150	1 067	1 067
Дархан-Уул	1 700	1 500	2 000	1 650	1 650	2 467	5 800	5 800	6 650	1 500	833	867	1 500	1 500	1 433	1 433
Дорноговь	2 500	2 000	2 150	1 570	1 500	2 267	5 500	5 500	7 000	1 067	833	800	1 433	1 567	1 500	1 500
Дундговь	2 500	2 500	2 500	1 667	1 683	2 367	5 733	5 700	7 067	1 333	983	733	1 267	1 233	1 333	1 333
Өмнөговь	2 500	3 000	3 000	2 000	1 933	2 300	6 500	7 850	7 680	1 300	933	767	1 267	1 267	1 200	1 200
Сэлэнгэ	1 400	1 433	1 800	1 833	1 833	2 233	5 333	5 333	5 333	1 367	1 000	667	1 933	2 300	2 500	2 500
Төв	1 500	1 767	2 000	1 667	1 633	2 200	5 500	7 000	7 000	1 200	867	700	1 400	1 300	1 300	1 300
Дорнод	1 767	1 800	2 133	1 800	1 733	2 400	4 833	6 333	6 500	1 000	1 000	1 000	1 500	1 300	1 500	1 500
Сүхбаатар	2 000	2 000	2 200	1 583	1 533	2 200	5 933	6 017	7 000	1 133	1 067	650	1 100	1 233	1 050	1 050
Хэнтий	1 600	1 800	2 000	1 533	1 533	2 133	5 683	6 133	6 133	1 167	1 083	833	1 333	1 433	1 367	1 367
Улаанбаатар	1 400	1 300	1 275	1 730	1 785	2 315	5 195	5 620	5 880	1 150	1 050	748	1 195	1 255	1 255	1 255

## 10.9 АЖ ҮЙЛДВЭРИЙН САЛБАРЫН ҮЙЛДВЭРЛЭГЧИЙН ҮНИЙН ИНДЕКС, дэд салбараар, 2017 оны 2 дугаар сард

Аж үйлдвэрийн салбар	2017 II	2017 II	2017 II	2017 II
	2010	2016 II	2016 XII	2017 I
	хувь			
<b>Дүн</b>	<b>188.1</b>	<b>170.9</b>	<b>123.7</b>	<b>101.6</b>
<b>Уул уурхай, олборлох аж үйлдвэр</b>	<b>200.2</b>	<b>222.5</b>	<b>134.1</b>	<b>102.2</b>
Нүүрс олборлолт	384.0	352.2	157.6	102.6
Газрын тос, шатдаг хий олборлолт	48.7	114.8	104.9	102.1
Металлын хүдэр олборлолт	142.3	162.6	115.9	101.7
Бусад ашигт малтмал олборлолт	109.9	101.1	100.0	100.0
<b>Боловсруулах аж үйлдвэр</b>	<b>162.2</b>	<b>104.6</b>	<b>102.0</b>	<b>100.1</b>
Хүнсний бүтээгдэхүүн, ундаа үйлдвэрлэл	157.9	103.2	102.8	100.3
Мах, загас, жимс, ногоо, өөх, тос боловсруулалт	191.1	99.6	100.9	100.0
Сүү, сүүн бүтээгдэхүүн үйлдвэрлэл	159.8	113.1	114.7	100.0
Үр тарианы гурил, цардуул, малын тэжээл үйлдвэрлэл	112.6	91.9	100.1	99.7
Хүнсний бусад бүтээгдэхүүн үйлдвэрлэл	148.3	106.4	100.9	100.0
Ундаа үйлдвэрлэл /согтууруулах ундаа ороод/	168.1	104.7	102.5	100.5
Тамхи үйлдвэрлэл	328.6	112.8	100.0	100.0
Нэхмэлийн үйлдвэрлэл	161.3	102.3	99.3	99.4
Хувцас үйлдвэрлэл, үслэг арьс боловсруулалт	142.3	99.5	100.0	100.0
Арьс, шир боловсруулах, ширэн эдлэл, гутал үйлдвэрлэл	265.0	105.2	105.2	105.2
Мод, модон эдлэл үйлдвэрлэл	231.6	99.7	100.0	100.0
Цаас, цаасан бүтээгдэхүүн үйлдвэрлэл	143.5	111.7	111.7	100.0
Нийтлэх, хэвлэх, дуу бичлэг хийх ажиллагаа	294.6	103.4	103.4	100.0
Кокс, шахмал түлш үйлдвэрлэл	141.6	100.0	100.0	100.0
Химийн бүтээгдэхүүн үйлдвэрлэл	150.0	126.6	116.2	100.0
Резин болон хуванцар бүтээгдэхүүн үйлдвэрлэл	134.7	100.0	100.0	100.0
Төмөрлөг бус эрдэс бодисоор хийсэн эдлэл үйлдвэрлэл	122.5	96.3	100.1	100.0
Төмрийн үйлдвэрлэл	144.3	109.6	101.2	100.2
Машин тоног төхөөрөмжөөс бусад төмөр эдлэл үйлдвэрлэл	135.4	101.8	100.0	100.0
Бичиг хэргийн болон тооцоолох техник үйлдвэрлэл	100.1	100.0	100.0	100.0
Эмнэлгийн багаж хэрэгсэл, нарийн хэмжүүр, хараа зүйн хэрэгсэл үйлдвэрлэл	100.0	100.0	100.0	100.0
Мебель тавилга үйлдвэрлэл, боловсруулах үйлдвэрийн бусад бүтээгдэхүүн үйлдвэрлэл	122.5	100.0	100.0	100.0
<b>Цахилгаан, дулааны эрчим хүч үйлдвэрлэл, усан хангамж</b>	<b>156.6</b>	<b>100.4</b>	<b>99.8</b>	<b>99.6</b>
Цахилгаан, дулаан, уур үйлдвэрлэл	152.6	99.4	98.7	98.8
Ус ариутгал, усан хангамж	182.2	105.8	105.8	103.8

10.10 ХӨДӨӨ АЖ АХУЙН ЗАРИМ БҮТЭЭГДЭХҮҮНИЙ ЗАХ ЗЭЭЛИЙН ДУНДАЖ ҮНЭ,  
бүс, аймаг, нийслэлээр, жил бүрийн 2 дугаар сарын байдлаар

Аймаг, нийслэл	Үхрийн ширний дундаж үнэ							
	2 метрээс доош урттай				2 метрээс дээш урттай			
	2014 II	2015 II	2016 II	2017 II	2014 II	2015 II	2016 II	2017 II
	төгрөг							
<b>Баруун бүс</b>								
Баян-Өлгий	35 000	44 000	16 000	20 000	-	-	-	-
Говь-Алтай	-	40 000	-	24 000	-	-	-	35 000
Завхан	31 000	30 000	19 000	22 000	36 000	40 000	30 000	30 000
Увс	-	38 000	20 000	22 000	-	45 000	22 000	25 000
Ховд	20 000	-	-	20 000	27 000	35 000	20 000	25 000
<b>Хангайн бүс</b>								
Архангай	37 000	40 000	20 000	30 000	46 000	50 000	38 000	35 000
Баянхонгор	25 000	30 000	20 000	20 000	30 000	35 000	20 000	30 000
Булган	32 000	40 000	16 000	25 000	45 000	60 000	24 000	35 000
Орхон	38 000	40 000	20 000	25 000	52 000	60 000	40 000	30 000
Өвөрхангай	28 000	40 000	20 000	32 000	35 000	55 000	30 000	40 000
Хөвсгөл	35 000	35 000	20 000	25 000	40 000	40 000	30 000	35 000
<b>Төвийн бүс</b>								
Говьсүмбэр	-	33 000	22 500	-	27 000	-	30 000	27 500
Дархан-Уул	35 000	40 000	20 000	20 000	40 000	60 000	40 000	40 000
Дорноговь	-	25 000	-	-	-	30 000	-	-
Дундговь	26 000	25 000	20 000	20 000	32 000	42 000	27 500	30 000
Өмнөговь	25 000	40 000	20 000	25 000	-	-	-	-
Сэлэнгэ	38 000	40 000	15 000	20 000	50 000	60 000	30 000	35 000
Төв	35 000	40 000	20 000	25 000	45 000	60 000	40 000	40 000
<b>Зүүн бүс</b>								
Дорнод	26 000	35 000	20 000	30 000	42 000	50 000	25 000	35 000
Сүхбаатар	22 500	40 000	20 000	-	-	47 500	30 000	-
Хэнтий	30 000	42 000	22 000	33 000	35 000	60 000	35 000	42 000
<b>Улаанбаатар</b>	<b>32 000</b>	<b>41 000</b>	<b>21 000</b>	<b>36 000</b>	<b>48 000</b>	<b>58 000</b>	<b>39 000</b>	<b>39 000</b>

## Хүснэгт 10,10-ын үргэлжлэл

Аймаг, нийслэл	Адууны ширний дундаж үнэ			
	2014 II	2015 II	2016 II	2017 II
	төгрөг			
<b>Баруун бүс</b>				
Баян-Өлгий	31 000	44 000	27 000	30 000
Говь-Алтай	-	-	-	40 000
Завхан	30 000	30 000	30 000	30 000
Увс	20 000	40 000	30 000	30 000
Ховд	29 000	33 000	-	35 000
<b>Хангайн бүс</b>				
Архангай	30 000	40 000	26 000	35 000
Баянхонгор	-	30 000	20 000	40 000
Булган	31 000	30 000	20 000	35 000
Орхон	33 000	40 000	28 000	30 000
Өвөрхангай	33 000	40 000	25 000	40 000
Хөвсгөл	30 000	30 000	35 000	38 000
<b>Төвийн бүс</b>				
Говьсүмбэр	27 000	30 000	30 000	35 000
Дархан-Уул	32 000	40 000	30 000	40 000
Дорноговь	-	30 000	-	-
Дундговь	30 000	-	24 000	32 000
Өмнөговь	30 000	30 000	20 000	35 000
Сэлэнгэ	30 000	30 000	25 000	32 000
Төв	32 000	45 000	25 000	40 000
<b>Зүүн бүс</b>				
Дорнод	30 000	39 000	25 000	35 000
Сүхбаатар	27 500	37 500	22 500	-
Хэнтий	30 000	40 000	25 000	40 000
<b>Улаанбаатар</b>	30 500	46 000	27 000	41 000

Аймаг, нийслэл	Ямааны 1 килограмм ноолуурын дундаж үнэ							
	Цагаан				Бор			
	2014 II	2015 II	2016 II	2017 II	2014 II	2015 II	2016 II	2017 II
	төгрөг							
<b>Баруун бүс</b>								
Баян-Өлгий	60 000	50 000	30 000	-	-	50 000	30 000	-
Говь-Алтай	53 000	50 000	-	63 000	-	50 000	-	63 000
Завхан	65 000	48 000	-	53 000	65 000	48 000	-	53 000
Ховд	66 000	45 000	25 000	60 000	65 000	40 000	-	50 000
<b>Хангайн бүс</b>								
Архангай	-	50 000	40 000	40 000	-	50 000	40 000	40 000
Баянхонгор	60 000	45 000	30 000	59 000	-	45 000	30 000	59 000
Булган	57 000	47 500	-	41 000	58 000	47 500	-	41 000
Орхон	60 000	60 000	-	45 000	50 000	60 000	-	40 000
Өвөрхангай	57 000	50 000	35 000	60 000	57 000	50 000	35 000	60 000
Хөвсгөл	60 000	64 000	35 000	65 000	65 000	65 000	35 000	65 000
<b>Төвийн бүс</b>								
Дундговь	59 000	-	35 000	-	-	-	35 000	-
Өмнөговь	60 000	52 000	37 000	60 000	60 000	52 000	37 000	60 000
Сэлэнгэ	-	-	-	-	38 000	-	-	-
Төв	60 000	-	-	-	-	-	-	-
<b>Зүүн бүс</b>								
Сүхбаатар	52 500	50 000	-	-	52 500	50 000	-	-
<b>Улаанбаатар</b>	-	-	40 000	60 000	-	-	40 000	60 000

## Хүснэгт 10,10-ын үргэлжлэл

Аймаг, нийслэл	Арьс, нэхийний дундаж үнэ							
	Хонины ноостой нэхий				Ямааны ноолууртай арьс			
	2014 II	2015 II	2016 II	2017 II	2014 II	2015 II	2016 II	2017 II
	төгрөг							
<b>Баруун бүс</b>								
Баян-Өлгий	7 000	3 000	500	500	30 000	23 500	9 000	21 000
Говь-Алтай	8 000	5 000	1 000	1 500	27 000	28 000	12 000	33 000
Завхан	6 000	5 000	1 000	1 000	25 000	22 000	10 000	30 000
Увс	15 000	5 000	1 000	1 500	20 000	25 000	10 000	30 000
Ховд	10 000	3 000	1 000	-	29 000	25 000	10 000	-
<b>Хангайн бүс</b>								
Архангай	8 000	4 000	500	1 200	27 000	23 500	9 500	25 000
Баянхонгор	8 000	4 000	500	1 500	28 000	25 000	10 000	32 000
Булган	6 000	5 000	500	1 000	20 000	20 000	7 000	25 000
Орхон	8 000	4 000	-	-	25 000	19 000	-	-
Өвөрхангай	6 000	3 000	500	700	30 000	28 000	12 000	30 000
Хөвсгөл	5 000	3 500	500	1 200	25 000	17 000	8 000	25 000
<b>Төвийн бүс</b>								
Говьсүмбэр	5 000	4 000	1 000	1 500	20 000	-	9 500	30 000
Дархан-Уул	6 000	2 500	500	500	26 000	22 000	12 000	27 000
Дорноговь	-	5 000	-	-	-	17 000	-	-
Дундговь	8 000	5 000	1 000	2 000	32 000	25 000	10 000	30 000
Өмнөговь	8 000	5 000	1 000	2 500	28 000	28 000	12 000	-
Сэлэнгэ	7 000	3 000	500	1 000	20 000	20 000	8 000	23 000
Төв	8 000	4 500	500	1 500	29 000	26 000	12 000	30 000
<b>Зүүн бүс</b>								
Дорнод	5 000	2 500	500	500	20 000	20 000	8 000	27 000
Сүхбаатар	5 000	3 000	500	-	20 000	20 000	10 000	-
Хэнтий	6 000	3 000	500	1 500	22 000	25 000	12 000	30 000
<b>Улаанбаатар</b>	6 500	4 000	1 000	2 000	25 000	23 000	9 000	29 000

### XI. ХӨДӨӨ АЖ АХУЙ

#### 11.1 ЗҮЙ БУСААР ХОРОГДСОН ТОМ МАЛ, малын төрлөөр, жил бүрийн эхний 2 сард

Малын төрөл	Хорогдсон том мал, мянган толгой						Оны эхний малд том малын хорогдлын эзлэх хувь					
	2016			2017			2016			2017		
	I	II	I-II	I	II	I-II	I	II	I-II	I	II	I-II
<b>Дүн</b>	<b>118.4</b>	<b>273.5</b>	<b>391.9</b>	<b>64.5</b>	<b>69.4</b>	<b>133.9</b>	<b>0.21</b>	<b>0.49</b>	<b>0.70</b>	<b>0.10</b>	<b>0.11</b>	<b>0.22</b>
Адуу	5.2	10.0	15.2	3.2	2.5	5.7	0.16	0.30	0.46	0.09	0.07	0.16
Үхэр	14.9	24.9	39.9	6.3	9.8	16.1	0.39	0.66	1.05	0.16	0.24	0.39
Тэмээ	0.0	0.1	0.2	0.0	0.0	0.0	0.01	0.03	0.05	0.01	0.01	0.00
Хонь	38.9	90.4	129.3	28.7	27.4	56.1	0.16	0.36	0.52	0.10	0.10	0.20
Ямаа	59.3	148.1	207.5	26.2	29.8	56.0	0.25	0.63	0.88	0.10	0.12	0.22

#### 11.2 ЗҮЙ БУСААР ХОРОГДСОН ТОМ МАЛ, бүс, аймаг, нийслэлээр, жил бүрийн эхний 2 сард

Аймаг, нийслэл	Хорогдсон том мал, мянган толгой						Оны эхний малд том малын хорогдлын эзлэх хувь					
	2016			2017			2016			2017		
	I	II	I-II	I	II	I-II	I	II	I-II	I	II	I-II
<b>Дүн</b>	<b>118.4</b>	<b>273.5</b>	<b>391.9</b>	<b>64.5</b>	<b>69.4</b>	<b>133.9</b>	<b>0.21</b>	<b>0.49</b>	<b>0.70</b>	<b>0.10</b>	<b>0.11</b>	<b>0.22</b>
<b>Баруун бүс</b>	<b>38.1</b>	<b>100.5</b>	<b>138.5</b>	<b>17.2</b>	<b>11.8</b>	<b>29.0</b>	<b>0.28</b>	<b>0.73</b>	<b>1.01</b>	<b>0.11</b>	<b>0.08</b>	<b>0.19</b>
Баян-Өлгий	3.9	6.3	10.2	2.8	4.1	7.0	0.19	0.31	0.50	0.13	0.19	0.32
Говь-Алтай	4.2	5.9	10.0	0.9	0.3	1.2	0.14	0.20	0.34	0.03	0.01	0.03
Завхан	9.6	38.2	47.8	4.9	3.4	8.3	0.31	1.22	1.53	0.14	0.10	0.24
Увс	15.7	40.7	56.4	3.6	2.3	5.9	0.58	1.49	2.07	0.13	0.08	0.21
Ховд	4.6	9.5	14.1	4.9	1.7	6.6	0.16	0.33	0.49	0.15	0.05	0.20
<b>Хангайн бүс</b>	<b>37.0</b>	<b>68.8</b>	<b>105.8</b>	<b>23.6</b>	<b>34.7</b>	<b>58.2</b>	<b>0.18</b>	<b>0.34</b>	<b>0.52</b>	<b>0.10</b>	<b>0.15</b>	<b>0.25</b>
Архангай	19.3	19.6	38.9	8.7	7.9	16.6	0.43	0.44	0.87	0.17	0.16	0.33
Баянхонгор	9.3	31.2	40.5	2.7	0.7	3.4	0.25	0.83	1.07	0.06	0.02	0.08
Булган	3.7	8.0	11.6	3.1	3.3	6.4	0.11	0.25	0.36	0.09	0.09	0.18
Орхон	0.0	0.1	0.1	0.0	1.5	1.6	0.02	0.05	0.07	0.03	1.13	1.17
Өвөрхангай	0.6	6.6	7.2	0.8	0.9	1.8	0.01	0.15	0.16	0.02	0.02	0.03
Хөвсгөл	4.0	3.5	7.5	8.2	20.3	28.5	0.09	0.08	0.17	0.16	0.40	0.56
<b>Төвийн бүс</b>	<b>23.9</b>	<b>43.4</b>	<b>67.3</b>	<b>14.3</b>	<b>10.9</b>	<b>25.1</b>	<b>0.18</b>	<b>0.33</b>	<b>0.51</b>	<b>0.10</b>	<b>0.08</b>	<b>0.18</b>
Говьсүмбэр	1.0	1.5	2.5	-	0.3	0.3	0.26	0.39	0.65	-	0.08	0.07
Дархан-Уул	0.1	0.1	0.2	0.3	0.8	1.1	0.04	0.02	0.06	0.10	0.24	0.35
Дорноговь	5.1	15.7	20.8	0.1	0.4	0.6	0.28	0.87	1.15	0.01	0.03	0.03
Дундговь	6.9	14.0	20.9	0.6	0.3	0.9	0.25	0.51	0.75	0.02	0.01	0.03
Өмнөговь	0.7	0.5	1.2	0.1	0.1	0.1	0.04	0.02	0.06	0.00	0.00	0.01
Сэлэнгэ	0.3	0.6	0.8	4.4	4.1	8.5	0.02	0.04	0.06	0.27	0.25	0.53
Төв	9.8	11.1	21.0	8.8	4.9	13.7	0.22	0.25	0.47	0.19	0.10	0.29
<b>Зүүн бүс</b>	<b>18.9</b>	<b>60.5</b>	<b>79.4</b>	<b>8.7</b>	<b>11.5</b>	<b>20.2</b>	<b>0.23</b>	<b>0.74</b>	<b>0.97</b>	<b>0.10</b>	<b>0.13</b>	<b>0.23</b>
Дорнод	0.8	1.6	2.4	0.7	1.3	2.0	0.05	0.10	0.16	0.04	0.07	0.11
Сүхбаатар	16.7	52.8	69.5	2.5	3.2	5.7	0.55	1.72	2.26	0.08	0.11	0.19
Хэнтий	1.3	6.1	7.4	5.5	7.0	12.5	0.04	0.17	0.21	0.14	0.18	0.32
<b>Улаанбаатар</b>	<b>0.6</b>	<b>0.4</b>	<b>0.9</b>	<b>0.8</b>	<b>0.5</b>	<b>1.3</b>	<b>0.14</b>	<b>0.09</b>	<b>0.23</b>	<b>0.17</b>	<b>0.12</b>	<b>0.29</b>

## 11.3 ӨВЧНӨӨР ХОРОГДСОН МАЛ, бүс, аймаг, нийслэлээр, жил бүрийн эхний 2 сарын байдлаар

Аймаг, нийслэл	Өвчнөөр хорогдсон мал, мянган толгой						Зүй бус хорогдолд өвчний хорогдлын эзлэх хувь					
	2016			2017			2016			2017		
	I	II	I-II	I	II	I-II	I	II	I-II	I	II	I-II
<b>Дүн</b>	<b>1.8</b>	<b>4.6</b>	<b>6.4</b>	<b>7.2</b>	<b>5.9</b>	<b>13.2</b>	<b>1.5</b>	<b>1.7</b>	<b>1.6</b>	<b>11.2</b>	<b>8.5</b>	<b>9.8</b>
<b>Баруун бүс</b>	<b>0.6</b>	<b>2.1</b>	<b>2.8</b>	<b>0.4</b>	<b>0.6</b>	<b>1.0</b>	<b>1.6</b>	<b>2.1</b>	<b>2.0</b>	<b>2.3</b>	<b>5.2</b>	<b>3.5</b>
Баян-Өлгий	0.2	0.3	0.5	0.1	0.2	0.2	5.2	4.5	4.8	2.8	3.8	3.4
Говь-Алтай	0.1	0.2	0.3	0.0	0.0	0.1	2.9	3.5	3.3	3.1	10.2	4.8
Завхан	0.0	0.0	0.0	-	-	-	0.0	0.0	0.0	-	-	-
Увс	0.3	1.4	1.7	0.2	0.4	0.7	1.8	3.4	3.0	6.9	17.3	11.0
Ховд	0.0	0.2	0.3	0.0	0.0	0.1	0.1	2.6	1.8	0.9	1.8	1.1
<b>Хангайн бүс</b>	<b>0.1</b>	<b>0.6</b>	<b>0.7</b>	<b>0.8</b>	<b>0.7</b>	<b>1.5</b>	<b>0.4</b>	<b>0.8</b>	<b>0.7</b>	<b>3.3</b>	<b>2.0</b>	<b>2.5</b>
Архангай	0.1	0.5	0.5	0.4	0.6	1.0	0.3	2.4	1.4	5.0	7.2	6.1
Баянхонгор	-	0.0	0.0	0.0	0.0	0.0	-	0.0	0.0	0.2	0.3	0.2
Булган	0.0	0.1	0.1	0.1	0.0	0.2	1.0	0.9	0.9	4.7	0.6	2.6
Орхон	-	0.0	0.0	-	-	0.0	-	3.4	2.4	-	-	0.0
Өвөрхангай	-	-	-	0.0	0.0	0.0	-	-	-	2.9	1.0	1.9
Хөвсгөл	0.0	0.0	0.1	0.2	0.1	0.3	1.1	0.5	0.8	2.0	0.5	0.9
<b>Төвийн бүс</b>	<b>0.5</b>	<b>1.5</b>	<b>2.0</b>	<b>5.0</b>	<b>1.0</b>	<b>5.9</b>	<b>2.3</b>	<b>3.4</b>	<b>3.0</b>	<b>34.7</b>	<b>9.0</b>	<b>23.6</b>
Говьсүмбэр	-	0.0	0.0	-	-	-	-	0.1	0.1	-	-	-
Дархан-Уул	-	-	-	0.0	0.0	0.0	-	-	-	0.6	0.0	0.2
Дорноговь	-	1.1	1.1	0.1	0.4	0.6	-	6.7	5.1	82.9	99.3	95.2
Дундговь	-	-	-	0.5	0.1	0.7	-	-	-	91.2	46.6	75.6
Өмнөговь	-	0.0	0.0	0.0	0.0	0.0	-	1.3	0.5	5.4	1.1	2.8
Сэлэнгэ	0.0	0.0	0.1	1.7	0.1	1.8	17.2	5.1	8.9	38.9	3.1	21.6
Төв	0.5	0.4	0.9	2.6	0.3	2.9	5.1	3.5	4.2	29.7	5.5	21.0
<b>Зүүн бүс</b>	<b>0.3</b>	<b>0.3</b>	<b>0.6</b>	<b>1.0</b>	<b>3.6</b>	<b>4.6</b>	<b>1.6</b>	<b>0.5</b>	<b>0.7</b>	<b>11.9</b>	<b>30.9</b>	<b>22.7</b>
Дорнод	0.0	0.1	0.1	0.0	0.6	0.6	3.6	7.1	5.9	1.6	47.3	31.1
Сүхбаатар	0.2	0.1	0.3	0.8	2.7	3.4	1.1	0.2	0.4	30.9	83.7	60.6
Хэнтий	0.1	0.0	0.1	0.3	0.3	0.5	6.0	0.7	1.6	4.6	3.9	4.2
<b>Улаанбаатар</b>	<b>0.2</b>	<b>0.1</b>	<b>0.3</b>	<b>0.1</b>	<b>0.1</b>	<b>0.2</b>	<b>33.8</b>	<b>31.0</b>	<b>32.7</b>	<b>10.5</b>	<b>16.9</b>	<b>13.1</b>



## XII. АЖ ҮЙЛДВЭР

## 12.1 АЖ ҮЙЛДВЭРИЙН САЛБАРЫН БОРЛУУЛСАН БҮТЭЭГДЭХҮҮН, дэд салбараар

Хугацаа	Нийт дүн	Уул уурхай, олборлох аж үйлдвэр	Боловсруулах аж үйлдвэр	Цахилгаан, дулааны эрчим хүч үйлдвэрлэл, усан хангамж
	сая төгрөг			
2014 I	508 697.8	287 708.2	159 259.2	61 730.4
II	493 600.5	353 523.1	80 518.6	59 558.8
<b>I-II</b>	<b>1 002 298.2</b>	<b>641 231.3</b>	<b>239 777.7</b>	<b>121 289.2</b>
III	636 727.4	459 972.3	119 681.5	57 073.6
IV	1 119 824.2	708 789.8	358 138.8	52 895.5
V	1 087 611.1	815 335.5	227 358.3	44 917.2
VI	975 819.4	717 251.4	220 035.0	38 533.0
VII	1 001 897.2	715 654.1	249 195.5	37 047.6
VIII	1 106 639.1	806 572.0	260 900.5	39 166.6
IX	945 978.1	697 275.2	204 774.4	43 928.5
X	1 095 287.2	773 619.3	265 091.8	56 576.1
XI	963 027.7	681 595.1	218 670.5	62 762.1
XII	1 173 760.9	930 405.6	169 295.9	74 059.4
<b>I-XII</b>	<b>11 108 870.5</b>	<b>7 947 701.8</b>	<b>2 532 919.9</b>	<b>628 248.8</b>
2015 I	718 218.2	523 338.2	119 861.8	75 018.1
II	682 478.4	496 641.1	113 511.9	72 325.4
<b>I-II</b>	<b>1 400 696.6</b>	<b>1 019 979.4</b>	<b>233 373.7</b>	<b>147 343.5</b>
III	779 112.3	573 866.9	134 628.3	70 617.1
IV	795 964.9	561 028.4	179 131.4	55 805.1
V	798 006.3	516 431.8	226 285.7	55 288.7
VI	1 012 318.1	739 430.2	227 757.9	45 130.1
VII	931 393.0	626 869.5	262 099.9	42 423.6
VIII	929 262.7	705 690.1	176 276.8	47 295.7
IX	880 807.3	657 179.9	168 211.5	55 415.9
X	856 917.6	603 123.4	180 173.9	73 620.4
XI	728 408.3	511 165.5	136 517.0	80 725.8
XII	885 375.4	630 733.2	167 897.8	86 744.3
<b>I-XII</b>	<b>9 998 262.5</b>	<b>7 145 498.4</b>	<b>2 092 353.9</b>	<b>760 410.2</b>
2016 I	686 843.5	468 690.0	127 541.3	90 612.2
II	694 401.3	507 560.1	100 939.6	85 901.6
<b>I-II</b>	<b>1 381 244.8</b>	<b>976 250.1</b>	<b>228 480.9</b>	<b>176 513.8</b>
III	861 075.4	662 075.2	119 478.8	79 521.4
IV	824 611.9	599 790.8	147 805.3	77 015.8
V	860 856.3	598 459.0	198 256.1	64 141.3
VI	911 294.0	647 959.0	207 966.5	55 368.5
VII	863 862.1	589 488.7	222 587.3	51 786.1
VIII	990 500.4	710 511.8	225 955.6	54 033.0
IX	975 696.8	705 578.8	213 640.8	56 477.2
X	970 637.0	697 443.6	201 165.8	72 027.5
XI	1 195 624.0	837 257.2	276 961.6	81 405.2
XII	1 231 625.7	859 912.9	280 904.8	90 807.9
<b>I-XII</b>	<b>11 067 028.4</b>	<b>7 884 726.9</b>	<b>2 323 203.7</b>	<b>859 097.8</b>
2017 <sup>1</sup> I	1 042 809.0	707 648.5	245 845.6	89 314.9
II	1 088 359.7	757 439.9	242 327.0	88 592.8
<b>I-II</b>	<b>2 131 168.7</b>	<b>1 465 088.5</b>	<b>488 172.5</b>	<b>177 907.7</b>
	хувь			
<u>2017 I-II</u> <sup>1</sup>	154.3	150.1	213.7	100.8
<u>2017 II</u> <sup>1</sup>	156.7	149.2	240.1	103.1
<u>2017 II</u> <sup>1</sup>	104.4	107.0	98.6	99.2

<sup>1</sup> Урьдчилсан гүйцэтгэл

## 12.2 АЖ ҮЙЛДВЭРИЙН САЛБАРЫН БОРЛУУЛСАН БҮТЭЭГДЭХҮҮН, дэд салбараар, жил бүрийн эхний 2 сарын байдлаар

Салбар	2016		2017 <sup>1</sup>		
	II	I-II	II	I-II	гадаадад
	сая төгрөг				
<b>Нийт дүн</b>	<b>694 401.3</b>	<b>1 381 244.8</b>	<b>1 088 359.7</b>	<b>2 131 168.7</b>	<b>1 518 082.8</b>
<b>Уул уурхай, олборлох аж үйлдвэр</b>	<b>507 560.1</b>	<b>976 250.1</b>	<b>757 439.9</b>	<b>1 465 088.5</b>	<b>1 290 402.6</b>
Нүүрс олборлолт	40 846.7	93 906.3	196 284.9	419 913.1	367 948.5
Газрын тос олборлолт	39 181.4	88 444.2	69 208.8	145 495.2	145 495.2
Металлын хүдэр олборлолт	424 018.2	787 432.7	487 619.3	888 843.2	770 032.0
Бусад ашигт малтмал олборлолт	3 513.8	6 466.8	4 327.0	10 837.0	6 926.9
<b>Боловсруулах аж үйлдвэр</b>	<b>100 939.6</b>	<b>228 480.9</b>	<b>242 327.0</b>	<b>488 172.5</b>	<b>227 680.2</b>
Хүнсний бүтээгдэхүүн, ундаа үйлдвэрлэл	66 764.0	139 858.4	102 971.0	187 877.6	3 923.8
Мах, загас, жимс, ногоо, өөх, тос боловсруулалт	5 292.8	9 092.2	7 606.0	14 617.7	3 628.0
Сүү, сүүн бүтээгдэхүүн үйлдвэрлэл	5 268.6	9 951.7	8 018.2	16 481.3	-
Үр тарианы гурил, цардуул, малын тэжээл үйлдвэрлэл	11 057.7	27 658.6	17 405.2	37 488.4	-
Хүнсний бусад бүтээгдэхүүн үйлдвэрлэл	6 830.8	17 790.9	11 551.2	22 551.9	-
Ундаа үйлдвэрлэл /согтууруулах ундаа ороод/	38 313.9	75 365.1	58 390.5	96 738.3	295.8
Тамхи үйлдвэрлэл	3 700.0	8 900.0	4 784.8	10 191.0	1 224.8
Нэхмэлийн үйлдвэрлэл	9 132.5	24 118.8	16 189.5	33 569.4	10 299.6
Хувцас үйлдвэрлэл, үслэг арьс боловсруулалт	1 596.1	3 833.9	4 030.8	7 992.1	-
Арьс, шир боловсруулах, ширэн эдлэл, гутал үйлдвэрлэл	1 113.9	2 947.0	1 054.3	3 052.1	2 271.7
Мод, модон эдлэл үйлдвэрлэл	587.4	1 096.2	1 126.3	2 206.9	90.2
Цаас, цаасан бүтээгдэхүүн үйлдвэрлэл	525.9	1 258.0	995.1	1 989.1	-
Нийтлэх, хэвлэх, дуу бичлэг хийх ажиллагаа	1 756.2	3 870.5	1 741.1	4 395.6	-
Кокс, шахмал түлш үйлдвэрлэл	-	0.0	69 534.2	151 658.7	151 643.8
Химийн бүтээгдэхүүн үйлдвэрлэл	2 159.2	4 538.8	4 838.1	9 577.5	-
Резин болон хуванцар бүтээгдэхүүн үйлдвэрлэл	1 325.6	2 949.5	1 401.5	3 230.7	-
Төмөрлөг бус эрдэс бодисоор хийсэн эдлэл үйлдвэрлэл	1 644.6	3 480.9	3 246.3	6 070.5	-
Төмрийн үйлдвэрлэл	9 713.4	29 575.1	29 222.7	64 202.7	58 041.3
Машин, тоног төхөөрөмжөөс бусад төмөр эдлэл үйлдвэрлэл	133.7	260.0	227.9	297.5	163.2
Бичиг хэргийн болон тооцоолох техник үйлдвэрлэл	49.1	56.7	-	-	-
Цахилгаан хэрэгсэл үйлдвэрлэл	3.3	13.7	9.2	48.7	-
Эмнэлгийн багаж хэрэгсэл, нарийн хэмжүүр, хараа зүйн хэрэгсэл үйлдвэрлэл	62.3	100.4	116.3	315.7	-
Тээврийн бусад хэрэгсэл	166.3	320.0	260.8	505.5	-
Тавилга үйлдвэрлэл, боловсруулах үйлдвэрийн бусад	506.4	1 303.0	577.2	991.3	21.7
<b>Цахилгаан, дулааны эрчим хүч үйлдвэрлэл, усан хангамж</b>	<b>85 901.6</b>	<b>176 513.8</b>	<b>88 592.8</b>	<b>177 907.7</b>	<b>-</b>
Цахилгаан, дулаан, уур үйлдвэрлэл	80 071.3	164 561.7	82 492.7	165 636.7	-
Ус ариутгал, усан хангамж	5 830.3	11 952.1	6 100.1	12 271.0	-

<sup>1</sup> Урьдчилсан гүйцэтгэл

## 12.3 АЖ ҮЙЛДВЭРИЙН БҮТЭЭГДЭХҮҮНИЙ НИЙТ ҮЙЛДВЭРЛЭЛ, дэд салбараар

Хугацаа	Нийт дүн	Уул уурхай, олборлох аж үйлдвэр	Боловсруулах аж үйлдвэр	Цахилгаан, дулааны эрчим хүч үйлдвэрлэл, усан хангамж	
	сая төгрөг				
2014	I	568 437.2	353 222.2	153 536.5	61 678.5
	II	492 257.8	352 548.2	80 061.7	59 647.9
	<b>I-II</b>	<b>1 060 695.0</b>	<b>705 770.4</b>	<b>233 598.2</b>	<b>121 326.4</b>
	III	614 828.4	439 994.4	117 814.3	57 019.6
	IV	748 552.5	455 851.5	240 110.0	52 591.0
	V	855 643.5	575 802.3	234 492.9	45 348.3
	VI	851 906.0	589 301.7	223 695.8	38 908.4
	VII	776 938.7	577 005.1	162 568.7	37 364.9
	VIII	816 247.4	595 286.9	181 612.8	39 347.7
	IX	904 693.2	643 137.1	217 051.9	44 504.2
	X	973 622.5	647 568.4	269 681.4	56 372.7
	XI	772 702.4	526 461.5	183 158.2	63 082.7
	XII	933 891.7	640 544.6	220 586.3	72 760.8
	<b>I-XII</b>	<b>9 309 721.3</b>	<b>6 396 724.1</b>	<b>2 284 370.5</b>	<b>628 626.7</b>
2015	I	637 016.3	409 381.7	151 479.1	76 155.5
	II	501 678.7	319 760.7	109 356.4	72 561.6
	<b>I-II</b>	<b>1 138 695.0</b>	<b>729 142.4</b>	<b>260 835.5</b>	<b>148 717.1</b>
	III	623 833.2	402 408.2	150 881.4	70 543.6
	IV	721 797.7	456 689.7	209 525.8	55 582.2
	V	740 856.5	497 772.2	187 620.2	55 464.1
	VI	782 761.6	518 050.4	219 153.5	45 557.8
	VII	815 431.2	573 058.5	199 264.3	43 108.4
	VIII	743 651.7	548 328.0	147 423.2	47 900.5
	IX	820 866.2	584 113.2	181 042.5	55 710.5
	X	848 897.0	605 150.2	170 423.1	73 323.6
	XI	713 919.5	483 482.2	149 321.0	81 116.2
	XII	730 079.1	458 516.8	184 301.5	87 260.9
	<b>I-XII</b>	<b>8 680 788.8</b>	<b>5 856 711.9</b>	<b>2 059 792.1</b>	<b>764 284.8</b>
2016	I	620 455.0	382 484.5	146 197.1	91 773.4
	II	552 965.0	374 423.0	91 879.6	86 662.4
	<b>I-II</b>	<b>1 173 420.0</b>	<b>756 907.5</b>	<b>238 076.7</b>	<b>178 435.8</b>
	III	632 512.7	443 599.1	108 687.7	80 225.9
	IV	688 676.7	466 711.4	144 833.1	77 132.3
	V	825 304.7	565 589.7	195 860.6	63 854.4
	VI	798 498.3	551 122.1	192 127.4	55 248.7
	VII	822 121.6	584 673.0	185 417.6	52 031.1
	VIII	1 016 036.6	768 754.8	194 219.4	53 062.4
	IX	890 437.1	660 790.8	173 016.9	56 629.5
	X	954 043.2	720 265.0	162 092.8	71 685.4
	XI	1 024 731.2	737 961.2	204 941.1	81 828.9
	XII	1 101 324.7	811 065.8	199 509.5	90 749.5
	<b>I-XII</b>	<b>9 927 106.8</b>	<b>7 067 440.2</b>	<b>1 998 782.8</b>	<b>860 883.8</b>
2017 <sup>1</sup>	I	932 840.7	672 119.5	171 466.6	89 254.6
	II	860 678.2	630 757.1	141 514.4	88 406.7
	<b>I-II</b>	<b>1 793 518.9</b>	<b>1 302 876.6</b>	<b>312 981.0</b>	<b>177 661.3</b>
	хувь				
<u>2017 I-II</u> <sup>1</sup>		152.8	172.1	131.5	99.6
2016 I-II					
<u>2017 II</u> <sup>1</sup>		155.6	168.5	154.0	102.0
2016 II					
<u>2017 II</u> <sup>1</sup>		92.3	93.8	82.5	99.0
2017 I					

<sup>1</sup> Урьдчилсан гүйцэтгэл

## 12.4 АЖ ҮЙЛДВЭРИЙН САЛБАРЫН БҮТЭЭГДЭХҮҮНИЙ НИЙТ ҮЙЛДВЭРЛЭЛ, дэд салбараар, жил бүрийн эхний 2 сарын байдлаар

Салбар	2016		2017 <sup>1</sup>	
	II	I-II	II	I-II
	сая төгрөг			
<b>Нийт дүн</b>	<b>552 965.0</b>	<b>1 173 420.0</b>	<b>860 678.2</b>	<b>1 793 518.9</b>
<b>Уул уурхай, олборлох аж үйлдвэр</b>	<b>374 423.0</b>	<b>756 907.5</b>	<b>630 757.1</b>	<b>1 302 876.6</b>
Нүүрс олборлолт	56 342.6	115 261.3	175 930.3	388 902.8
Газрын тос олборлолт	43 917.1	95 013.7	69 355.4	155 381.9
Металлын хүдэр олборлолт	272 494.7	543 841.5	379 974.6	746 037.6
Бусад ашигт малтмал олборлолт	1 668.6	2 791.1	5 496.9	12 554.2
<b>Боловсруулах аж үйлдвэр</b>	<b>91 879.6</b>	<b>238 076.7</b>	<b>141 514.4</b>	<b>312 981.0</b>
Хүнсний бүтээгдэхүүн, ундаа үйлдвэрлэл	66 042.1	144 656.7	92 361.8	181 085.5
Мах, загас, жимс, ногоо, өөх, тос боловсруулалт	5 327.8	12 261.5	6 730.1	13 841.0
Сүү, сүүн бүтээгдэхүүн үйлдвэрлэл	4 972.3	9 496.3	8 006.1	15 893.5
Үр тарианы гурил, цардуул, малын тэжээл үйлдвэрлэл	9 509.3	26 231.7	19 394.2	37 640.2
Хүнсний бусад бүтээгдэхүүн үйлдвэрлэл	6 241.4	16 994.0	11 237.5	21 674.6
Ундаа үйлдвэрлэл /согтууруулах ундаа ороод/	39 991.4	79 673.2	46 993.9	92 036.2
Тамхи үйлдвэрлэл	-	-	123.3	2 206.6
Нэхмэлийн үйлдвэрлэл	9 414.3	31 106.6	17 282.6	40 713.7
Хувцас үйлдвэрлэл, үслэг арьс боловсруулалт	1 383.7	3 357.6	2 136.7	5 236.7
Арьс, шир боловсруулах, ширэн эдлэл, гутал үйлдвэрлэл	1 013.7	2 657.6	1 011.8	3 083.5
Мод, модон эдлэл үйлдвэрлэл	813.2	1 619.8	968.4	2 003.8
Цаас, цаасан бүтээгдэхүүн үйлдвэрлэл	526.8	1 261.0	988.4	1 989.2
Нийтлэх, хэвлэх, дуу бичлэг хийх ажиллагаа	1 737.1	3 830.9	1 777.6	4 180.9
Кокс, шахмал түлш үйлдвэрлэл	-	27 382.5	8 426.5	39 320.8
Химийн бүтээгдэхүүн үйлдвэрлэл	2 351.9	4 625.7	4 858.9	9 569.3
Резин болон хуванцар бүтээгдэхүүн үйлдвэрлэл	1 324.9	2 947.9	1 396.7	3 220.3
Төмөрлөг бус эрдэс бодисоор хийсэн эдлэл үйлдвэрлэл	1 392.7	3 215.1	1 735.5	3 500.1
Төмрийн үйлдвэрлэл	5 095.1	9 230.2	7 365.0	14 830.8
Машин, тоног төхөөрөмжөөс бусад төмөр эдлэл үйлдвэрлэл	133.7	260.0	147.2	294.8
Бичиг хэргийн болон тооцоолох техник үйлдвэрлэл	6.6	93.0	-	-
Цахилгаан хэрэгсэл үйлдвэрлэл	22.1	32.5	7.3	48.3
Эмнэлгийн багаж хэрэгсэл, нарийн хэмжүүр, хараа зүйн хэрэгсэл үйлдвэрлэл	7.6	192.1	116.2	239.4
Тээврийн бусад хэрэгсэл	120.1	323.2	249.2	490.7
Тавилга үйлдвэрлэл, боловсруулах үйлдвэрийн бусад	493.9	1 284.2	561.2	966.8
<b>Цахилгаан, дулааны эрчим хүч үйлдвэрлэл, усан хангамж</b>	<b>86 662.4</b>	<b>178 435.8</b>	<b>88 406.7</b>	<b>177 661.3</b>
Цахилгаан, дулаан, уур үйлдвэрлэл	80 669.1	166 133.3	82 128.5	164 936.2
Ус ариутгал, усан хангамж	5 993.3	12 302.5	6 278.2	12 725.1

<sup>1</sup> Урьдчилсан гүйцэтгэл

## 12.5 АЖ ҮЙЛДВЭРИЙН ҮЙЛДВЭРЛЭЛИЙН ИНДЕКС, салбараар, 2010=100

Салбар	2017 II	2017 II	2017 II	2017 II
	2010	2016 II	2016 XII	2017 I
	Хувь			
<b>Нийт дүн</b>	<b>133.8</b>	<b>129.1</b>	<b>76.0</b>	<b>89.0</b>
<b>Уул уурхай, олборлох аж үйлдвэр</b>	<b>138.0</b>	<b>134.1</b>	<b>73.1</b>	<b>88.7</b>
Нүүрс олборлолт	176.0	243.7	69.3	78.1
Газрын тос олборлолт	293.9	73.3	73.1	80.0
Металлын хүдэр олборлолт	122.3	101.0	76.6	100.9
Бусад ашигт малтмал олборлолт	9.8	71.8	54.0	25.5
<b>Боловсруулах аж үйлдвэр</b>	<b>103.6</b>	<b>132.6</b>	<b>84.0</b>	<b>93.5</b>
Хүнсний бүтээгдэхүүн, ундаа үйлдвэрлэл	133.3	127.1	99.2	102.2
Мах, загас, жимс, ногоо, өөх, тос боловсруулалт	104.1	112.1	88.3	91.4
Сүү, сүүн бүтээгдэхүүн үйлдвэрлэл	147.7	124.5	92.5	102.1
Үр тарианы гурил, цардуул, малын тэжээл үйлдвэрлэл	172.3	210.0	210.1	106.7
Хүнсний бусад бүтээгдэхүүн үйлдвэрлэл	130.8	157.5	89.3	95.5
Ундаа үйлдвэрлэл /согтууруулах ундаа ороод/	128.8	115.9	90.7	102.7
Тамхи үйлдвэрлэл	4.2	-	2.9	5.5
Нэхмэлийн үйлдвэрлэл	97.0	177.1	62.7	83.6
Хувцас үйлдвэрлэл, үслэг арьс боловсруулалт	154.8	196.8	75.6	91.2
Арьс, шир боловсруулах, ширэн эдлэл, гутал үйлдвэрлэл	155.1	55.9	36.7	47.7
Мод, модон эдлэл үйлдвэрлэл	68.4	105.3	92.5	123.3
Цаас, цаасан бүтээгдэхүүн үйлдвэрлэл	281.7	226.8	144.0	114.2
Нийтлэх, хэвлэх, дуу бичлэг хийх ажиллагаа	92.6	84.3	74.8	63.2
Кокс, шахмал түлш үйлдвэрлэл	109.1	-	37.7	28.4
Химийн бүтээгдэхүүн үйлдвэрлэл	96.3	217.8	69.1	98.6
Резин болон хуванцар бүтээгдэхүүн үйлдвэрлэл	278.9	126.6	97.0	82.6
Төмөрлөг бус эрдэс бодисоор хийсэн эдлэл үйлдвэрлэл	15.2	161.5	49.1	82.8
Төмрийн үйлдвэрлэл	76.8	135.6	95.6	97.5
Машин, тоног төхөөрөмжөөс бусад төмөр эдлэл үйлдвэрлэл	15.1	80.0	96.8	120.0
Цахилгаан хэрэгсэл үйлдвэрлэл	49.7	113.0	12.2 <sup>1</sup>	-
Эмнэлгийн багаж хэрэгсэл, нарийн хэмжүүр, хараа зүйн хэрэгсэл үйлдвэрлэл	403.5	260.3 <sup>1</sup>	83.0	95.6
Тээврийн бусад хэрэгсэл	57.4	128.0	173.9	113.5
Тавилга үйлдвэрлэл, боловсруулах үйлдвэрийн бусад	70.2	168.3	43.7	103.3
<b>Цахилгаан, дулааны эрчим хүч үйлдвэрлэл, усан хангамж</b>	<b>159.0</b>	<b>100.5</b>	<b>89.7</b>	<b>85.9</b>
Цахилгаан, дулаан, уур үйлдвэрлэл	165.4	100.6	89.5	85.5
Ус ариутгал, усан хангамж	96.9	98.6	92.4	93.4

<sup>1</sup> Дахин их

## 12.6 УЛИРЛЫН НӨЛӨӨЛЛИЙГ АРИЛГАСАН АЖ ҮЙЛДВЭРИЙН ҮЙЛДВЭРЛЭЛИЙН ИНДЕКС, салбараар, 2010=100

Салбар	2017 II	2017 II	2017 II	2017 II
	2010	2016 II	2016 XII	2017 I
	хувь			
<b>Нийт дүн</b>	<b>169.9</b>	<b>123.4</b>	<b>107.7</b>	<b>109.8</b>
<b>Уул уурхай, олборлох аж үйлдвэр</b>	<b>181.2</b>	<b>125.6</b>	<b>105.7</b>	<b>111.2</b>
Нүүрс олборлолт	214.9	203.0	110.5	101.8
Газрын тос олборлолт	341.9	73.3	92.6	98.4
Металлын хүдэр олборлолт	170.2	100.8	103.3	120.6
Бусад ашигт малтмал олборлолт	9.8	71.8	54.0	25.5
<b>Боловсруулах аж үйлдвэр</b>	<b>143.8</b>	<b>125.9</b>	<b>123.0</b>	<b>108.6</b>
Хүнсний бүтээгдэхүүн, ундаа үйлдвэрлэл	160.9	120.3	121.7	111.0
Мах, загас, жимс, ногоо, өөх, тос боловсруулалт	166.2	106.1	152.0	123.3
Сүү, сүүн бүтээгдэхүүн үйлдвэрлэл	155.6	123.0	99.4	113.9
Үр тарианы гурил, цардуул, малын тэжээл үйлдвэрлэл	207.1	167.2	259.7	144.3
Хүнсний бусад бүтээгдэхүүн үйлдвэрлэл	196.4	157.5	153.5	157.3
Ундаа үйлдвэрлэл /согтууруулах ундаа ороод/	149.6	111.1	105.3	100.9
Тамхи үйлдвэрлэл	81.3	-	70.9	75.0
Нэхмэлийн үйлдвэрлэл	165.2	174.3	110.2	111.4
Хувцас үйлдвэрлэл, үслэг арьс боловсруулалт	195.1	196.4	137.1	114.9
Арьс, шир боловсруулах, ширэн эдлэл, гутал үйлдвэрлэл	204.2	54.5	100.8	100.4
Мод, модон эдлэл үйлдвэрлэл	72.4	104.3	138.8	115.7
Цаас, цаасан бүтээгдэхүүн үйлдвэрлэл	417.8	227.4	185.3	123.8
Нийтлэх, хэвлэх, дуу бичлэг хийх ажиллагаа	118.3	84.9	110.3	70.8
Кокс, шахмал түлш үйлдвэрлэл	171.6	278.3	70.6	51.4
Химийн бүтээгдэхүүн үйлдвэрлэл	96.3	217.8	69.1	98.6
Резин болон хуванцар бүтээгдэхүүн үйлдвэрлэл	405.9	124.5	144.4	99.1
Төмөрлөг бус эрдэс бодисоор хийсэн эдлэл үйлдвэрлэл	115.5	159.7	180.7	85.3
Төмрийн үйлдвэрлэл	112.8	117.1	159.1	125.6
Машин, тоног төхөөрөмжөөс бусад төмөр эдлэл үйлдвэрлэл	44.2	71.9	210.9	182.3
Цахилгаан хэрэгсэл үйлдвэрлэл	49.7	113.0	12.2 <sup>1</sup>	-
Эмнэлгийн багаж хэрэгсэл, нарийн хэмжүүр, хараа зүйн хэрэгсэл үйлдвэрлэл	484.1	584.8 <sup>1</sup>	89.3	109.5
Тээврийн бусад хэрэгсэл	57.4	128.0	173.9	113.5
Тавилга үйлдвэрлэл, боловсруулах үйлдвэрийн бусад	85.0	168.3	71.4	112.8
<b>Цахилгаан, дулааны эрчим хүч үйлдвэрлэл, усан хангамж</b>	<b>131.2</b>	<b>100.5</b>	<b>102.0</b>	<b>98.2</b>
Цахилгаан, дулаан, уур үйлдвэрлэл	134.6	100.7	102.1	98.1
Ус ариутгал, усан хангамж	98.9	98.5	99.6	99.4

<sup>1</sup> Дахин их

12.7 АЖ ҮЙЛДВЭРИЙН САЛБАРЫН ГОЛ НЭР ТӨРЛИЙН БҮТЭЭГДЭХҮҮН ҮЙЛДВЭРЛЭЛ,  
жил бүрийн эхний 2 сарын байдлаар

Бүтээгдэхүүний нэр төрөл	Хэмжих нэгж	2016		2017 <sup>1</sup>		2017 I-II <sup>1</sup> % 2016 I-II
		II	I-II	II	I-II	
<b>Цахилгаан, дулааны эрчим хүч үйлдвэрлэл, усан хангамж</b>						
Цахилгаан эрчим хүч	сая кВт.ц	449.2	963.4	453.1	978.2	101.5
Дулааны эрчим хүч	мян.Гкал	1 401.7	3 045.5	1 404.9	3 078.0	101.1
Түгээсэн цэвэр ус	мян.м³	5 060.6	10 365.7	4 987.9	10 326.0	99.6
<b>Уул уурхай, олборлох аж үйлдвэр</b>						
Нүүрс	мян.т	1 652.4	3 653.1	3 639.8	8 244.5	2.3 <sup>2</sup>
Газрын тос	мян.баррел	728.8	1 536.7	534.3	1 202.5	78.3
Зэсийн баяжмал, металл агуулгаараа	мян.т	112.6	246.8	105.1	212.2	86.0
Молибдений баяжмал, металл агуулгаараа	т	382.1	771.1	476.2	951.2	123.4
Алт	кг	546.4	1 115.6	721.0	1 383.8	124.0
Төмрийн хүдэр	мян.т	49.2	68.2	140.6	236.6	3.5 <sup>2</sup>
Төмрийн хүдрийн баяжмал	мян.т	-	4.2	220.1	334.7	79.7 <sup>2</sup>
Хайлуур жонш	мян.т	11.5	23.2	10.5	23.0	99.1
Хайлуур жоншны баяжмал	мян.т	1.4	1.9	1.0	6.0	3.2 <sup>2</sup>
Цайрын баяжмал	мян.т	6.1	12.3	5.4	13.7	111.4
Буталмал чулуу	мян.м³	3.6	7.5	-	3.1	41.3
<b>Боловсруулах аж үйлдвэр</b>						
Үхрийн мах	т	51.5	372.3	145.5	223.0	59.9
Хонины мах	т	36.8	213.3	10.5	34.4	16.1
Адууны мах	т	210.0	291.0	25.0	490.0	168.4
Ямааны мах	т	-	556.0	34.9	65.4	11.8
Өлөн гэдэс	мян.гогцоо	34.8	108.0	20.8	75.2	69.6
Хиаман төрлийн бүтээгдэхүүн	т	370.1	610.8	476.0	778.5	127.5
Шингэн сүү	мян.л	2 221.3	5 051.2	2 766.1	5 447.7	107.8
Тараг	мян.л	536.8	1 162.3	686.3	1 384.9	119.1
Зайрмаг	мян.ш	708.6	850.9	1 000.0	1 306.7	153.6
Цөцгий, цөцгийн тос	т	39.5	145.5	35.2	88.1	60.5
Бяслаг, аарц	т	6.2	13.1	8.6	17.6	134.4
Дээд гурил	т	2 188.6	6 755.1	5 905.3	10 412.4	154.1
Нэгдүгээр гурил	т	7 498.8	18 893.9	14 317.9	29 142.7	154.2
Хоёрдугаар гурил	т	1 004.8	2 733.9	1 945.0	3 968.2	145.1
Малын тэжээл	т	2 899.1	7 294.9	6 341.7	11 393.2	156.2
Талх	т	1 130.4	3 017.2	1 430.7	3 202.2	106.1
Нарийн боов	т	759.2	2 321.4	1 374.7	2 838.5	122.3
Бялуу	т	75.8	132.2	97.3	189.2	143.1
Чихэр	т	3.6	15.0	19.5	22.7	151.3
Жигнэмэг	т	15.6	58.1	39.9	81.9	141.0
Гоймон	т	148.1	511.4	242.5	583.4	114.1
Пүнтүүз	т	0.7	2.2	1.8	4.8	2.2 <sup>2</sup>
Бууз, банш	т	48.7	145.3	188.1	303.0	2.1 <sup>2</sup>
Савласан ногоон цай	кг	5 453.9	7 862.2	3 511.7	8 143.1	103.6
Шарсан төмс	т	75.8	121.8	59.4	136.0	111.7
Спирт	мян.л	714.6	1 589.7	931.2	1 779.5	111.9
Архи	мян.л	1 840.0	3 763.5	2 119.0	4 321.7	114.8
Дарс	мян.л	2.4	3.6	2.0	4.5	125.0
Шар айраг	мян.л	4 758.5	9 234.4	5 476.9	10 910.7	118.2
Цэвэр ус	мян.л	2 948.5	5 755.5	3 752.5	6 533.2	113.5
Амтат ус, ундаа	мян.л	7 473.0	12 591.2	8 255.8	15 510.8	123.2
Жүүс	мян.л	3 842.7	5 337.3	4 397.7	8 828.7	165.4
Тамхи	мян.блок	-	-	24.1	460.6	-
Хивс	мян.м²	13.4	71.5	39.5	85.3	119.3
Ноолууран сүлжмэл эдлэл	мян.ш	49.8	111.3	70.1	143.1	128.6
Самнасан ноолуур	т	1.2	56.5	5.9	51.2	90.6
Эсгий	мян.м	1.4	6.2	6.9	14.1	2.3 <sup>2</sup>
Тэмээний ноосон хөнжил	мян.м	0.2	4.0	16.8	17.1	4.3 <sup>2</sup>

Бүтээгдэхүүний нэр төрөл	Хэмжих нэгж	(Хүснэгт 12.7-ийн үргэлжлэл)				
		2016		2017 <sup>1</sup>		2017 I-II <sup>1</sup> / 2016 I-II %
		II	I-II	II	I-II	
Нэхий дээл	ш	631.0	1 715.0	1 019.0	2 491.0	145.2
Савхин гутал, ботинк	мян.хос	2.6	5.4	2.0	5.2	97.3
Барилгын модон хаалга, цонх	м <sup>2</sup>	220.6	691.7	70.3	124.9	18.1
Вакуум цонх, хаалга	м <sup>2</sup>	954.9	2 253.5	797.1	2 821.4	125.2
Зүсмэл материал	м <sup>3</sup>	479.0	1 195.3	881.9	1 699.2	142.2
Төмөр замын дэр мод	мян.м <sup>3</sup>	1.0	1.8	1.0	1.8	100.0
Дэвтэр	мян.ш	530.1	966.6	1 267.7	1 687.2	174.5
Ариун цэврийн цаас	мян.ш	19.0	163.5	126.3	257.9	157.7
Сонин	сая х.д.х	2.3	5.2	2.1	4.5	85.7
Ном	сая х.д.х	4.3	9.7	3.1	6.7	69.2
Хэвлэмэл хуванцар картууд	мян.ш	14.3	29.1	19.0	54.6	187.6
Шахмал эм	мян.боодол	310.1	709.5	398.2	780.8	110.0
Шингэн эм	т	221.9	406.0	261.5	512.3	126.2
Гоо сайхны тос	мян.ш	65.6	157.7	57.9	120.9	76.7
Цемент	мян.т	0.1	0.2	-	-	-
Шохой	мян.т	0.3	0.3	3.0	7.8	23.4 <sup>2</sup>
Төмөр бетон эдлэл	мян.м <sup>3</sup>	0.1	0.6	-	0.1	16.7
Бетон дэр	мян.ш	6.3	13.5	9.5	19.1	141.1
Катодын зэс, 99%	т	1 239.4	2 519.4	1 154.2	2 382.1	94.6
Металл бэлдэц	т	15.1	32.9	1 538.5	3 811.6	115.9 <sup>2</sup>
Металл цувимал	т	-	-	1 444.0	2 244.0	-
Цахилгааны утас	т	5.4	5.4	6.1	6.1	113.0

<sup>1</sup> Урьдчилсан гүйцэтгэл<sup>2</sup> Дахин их

## 12.8 ЗАРИМ ГОЛ НЭР ТӨРЛИЙН БЭЛЭН БҮТЭЭГДЭХҮҮНИЙ ҮЛДЭГДЭЛ, жил бүрийн 2 дугаар сарын эцэст

Бүтээгдэхүүний нэр төрөл	Хэмжих нэгж	2014 II	2015 II	2016 II	2017 II <sup>1</sup>	2017 II <sup>1</sup> / 2016 II %
Нүүрс	мян.т	7 064.9	5 696.0	2 381.2	1 892.9	79.5
Катодын зэс, 99%	т	14.0	219.5	3 388.5	1 588.3	46.9
Гурил	т	10 287.6	17 834.8	15 905.4	15 594.5	98.0
Малын мах	т	6 928.4	10 480.0	2 537.1	314.3	12.4
Нарийн боов	т	33.5	51.0	60.6	110.8	182.8
Архи, дарс	мян.л	607.6	567.8	978.5	1 115.1	114.0
Малын тэжээл	т	1 438.8	581.1	6 715.1	3 175.6	47.3

<sup>1</sup> Урьдчилсан гүйцэтгэл



## XIII. ТЭЭВЭР

## 13.1 ТӨМӨР ЗАМ, АГААРЫН ТЭЭВРИЙН ҮНДСЭН ҮЗҮҮЛЭЛТ

Хугацаа	Төмөр зам			Агаарын тээвэр		
	Тээсэн ачаа, мянган тонн	Зорчигчид, мянган хүн	Тээврийн орлого, сая төгрөг	Тээсэн ачаа, тонн	Зорчигчид, мянган хүн	Тээврийн орлого, сая төгрөг
2015 I	1 611.6	253.2	31 193.3	216.8	47.7	17 898.3
II	1 146.1	230.9	20 308.6	194.5	36.9	15 059.1
<b>I-II</b>	<b>2 757.7</b>	<b>484.1</b>	<b>51 501.9</b>	<b>411.4</b>	<b>84.6</b>	<b>32 957.4</b>
III	1 392.0	226.2	27 752.7	232.2	43.1	16 859.0
IV	1 504.5	221.9	29 846.5	166.0	39.6	15 675.7
V	1 701.9	236.8	34 894.2	223.9	47.0	17 972.0
VI	1 602.9	258.9	34 104.8	281.8	62.4	25 148.7
VII	1 613.1	255.2	35 806.6	259.5	76.9	32 793.0
VIII	1 605.0	290.7	35 641.9	273.9	79.2	36 214.5
IX	1 667.9	201.2	34 486.8	274.9	54.0	23 879.5
X	1 631.5	216.9	34 829.3	237.1	45.2	19 832.8
XI	1 976.1	215.4	34 544.5	224.3	41.8	15 831.3
XII	1 698.3	187.3	34 528.8	254.4	43.0	17 178.0
<b>I-XII</b>	<b>19 150.8</b>	<b>2 794.7</b>	<b>387 938.0</b>	<b>2 839.3</b>	<b>616.7</b>	<b>254 341.8</b>
2016 I	1 656.7	225.6	33 669.5	223.8	46.5	18 852.0
II	1 236.9	205.2	21 620.6	175.0	38.4	15 774.8
<b>I-II</b>	<b>2 893.6</b>	<b>430.7</b>	<b>55 290.1</b>	<b>398.8</b>	<b>84.9</b>	<b>34 626.8</b>
III	1 611.5	205.6	30 920.0	247.8	42.8	17 461.7
IV	1 374.1	207.2	31 156.1	253.1	44.7	17 476.3
V	1 668.6	215.1	36 712.2	249.4	48.5	18 938.8
VI	1 675.9	241.0	38 381.8	290.2	63.4	28 837.7
VII	1 572.8	260.9	40 493.1	293.0	82.2	40 113.2
VIII	1 719.8	251.0	39 067.5	291.5	93.4	41 378.5
IX	1 741.9	190.2	42 690.3	252.0	60.6	24 204.3
X	1 921.0	216.3	40 062.7	248.5	51.9	19 622.9
XI	1 974.2	234.2	50 651.3	315.4	49.2	17 676.7
XII	1 841.0	194.0	35 651.3	253.7	51.3	19 048.4
<b>I-XII</b>	<b>19 994.4</b>	<b>2 646.2</b>	<b>441 076.4</b>	<b>3 093.4</b>	<b>672.8</b>	<b>279 385.3</b>
2017 <sup>1</sup> I	1 697.4	221.3	33 600.0	210.3	53.1	20 185.5
II	1 444.7	184.7	31 000.0	193.2	46.2	17 052.4
<b>I-II</b>	<b>3 142.1</b>	<b>406.0</b>	<b>64 600.0</b>	<b>403.4</b>	<b>99.2</b>	<b>37 237.9</b>
	хувь					
$\frac{2017^1 \text{ I-II}}{2016 \text{ I-II}}$	108.6	94.3	116.8	101.2	116.9	107.5
$\frac{2017^1 \text{ II}}{2016 \text{ II}}$	116.8	90.0	143.4	110.4	120.2	108.1
$\frac{2017^1 \text{ II}}{2017^1 \text{ I}}$	85.1	83.5	92.3	91.9	87.0	84.5

<sup>1</sup> Урьдчилсан гүйцэтгэл

## 13.2 ТӨМӨР ЗАМ, АГААРЫН ТЭЭВРИЙН ҮНДСЭН ҮЗҮҮЛЭЛТ, жил бүрийн эхний 2 сарын байдлаар

Тээврийн төрөл, үзүүлэлтүүд	2015			2016			2017 <sup>1</sup>			2017 <sup>1</sup> I-II 2016 I-II %
	I	II	I-II	I	II	I-II	I	II	I-II	
<b>Төмөр замын тээвэр</b>										
Тээсэн ачаа, мянган тонн	1 611.6	1 146.1	2 757.7	1 656.7	1 236.9	2 893.6	1 697.4	1 444.7	3 142.1	108.6
дотоодод	832.9	634.3	1 467.3	799.5	705.3	1 504.8	880.6	699.8	1 580.4	105.0
экспорт	491.3	224.3	715.6	562.7	234.2	796.9	494.9	446.9	941.7	118.2
импорт	137.4	133.2	270.6	131.7	133.6	265.3	151.8	136.0	287.9	108.5
дамжин өнгөрсөн	149.9	154.3	304.2	162.9	163.8	326.7	170.1	162.0	332.1	101.7
Ачаа эргэлт, сая тонн километр	932.5	592.7	1 525.2	1 007.5	633.3	1 640.7	841.6	746.2	1 587.8	96.8
дотоодын	224.6	167.3	391.9	200.9	175.0	376.0	207.4	164.9	372.3	99.0
экспорт	479.8	192.5	672.3	568.5	225.1	793.7	364.7	329.3	694.0	87.4
импорт	61.7	61.6	123.3	57.2	51.3	108.5	80.6	72.2	152.8	140.8
дамжин өнгөрөх	166.4	171.2	337.6	180.8	181.8	362.6	188.8	179.8	368.6	101.7
Зорчигчид, мянган хүн	253.2	230.9	484.1	225.6	205.2	430.7	221.3	184.7	406.0	94.3
олон улсад зорчсон	10.6	7.4	18.0	9.3	5.7	15.0	11.0	5.1	16.0	107.1
дотоодод зорчсон	242.6	223.5	466.1	216.3	199.5	415.8	210.3	179.6	390.0	93.8
Зорчигч эргэлт, сая хүн километр	95.9	71.2	167.1	84.5	61.5	146.1	79.0	67.4	146.4	100.2
Шилжүүлсэн сая тонн километр	1 028.4	663.9	1 692.3	1 092.0	694.8	1 786.8	920.5	813.6	1 734.2	97.1
Тээврийн орлого, сая төгрөг	31 193.3	20 308.6	51 501.9	33 669.5	21 620.6	55 290.1	33 600.0	31 000.0	64 600.0	116.8
<b>Агаарын тээвэр</b>										
Тээсэн ачаа, тонн	216.8	194.5	411.4	223.8	175.0	398.8	210.3	193.2	403.4	101.2
шуудан	19.1	16.5	35.6	22.9	17.9	40.8	22.1	26.1	48.2	118.1
тээш	20.0	15.0	34.9	13.6	11.5	25.1	13.9	8.3	22.2	88.4
ачаа	177.8	163.1	340.9	187.3	145.6	332.8	174.2	158.8	333.0	100.1
Ачаа эргэлт, мянган тонн километр	533.1	555.1	1 088.2	523.5	477.4	1 000.9	489.2	469.8	958.9	95.8
шуудан	48.6	40.9	89.5	47.8	40.3	88.1	41.6	52.2	93.8	106.4
тээш	40.6	31.5	72.1	27.8	24.9	52.6	24.7	20.2	44.9	85.2
ачаа	444.0	482.7	926.7	447.9	412.2	860.2	422.9	397.4	820.3	95.4
Зорчигчид, мянган хүн	47.7	36.9	84.6	46.5	38.4	84.9	53.1	46.2	99.2	116.9
олон улсад зорчсон	34.3	28.2	62.5	32.8	25.3	58.1	31.3	25.9	57.3	98.7
дотоодод зорчсон	13.4	8.7	22.1	13.7	13.1	26.8	21.7	20.2	41.9	156.3
Зорчигч эргэлт, сая хүн километр	93.8	72.7	166.5	84.4	68.5	152.9	84.0	69.7	153.7	100.5
Шилжүүлсэн сая тонн километр	9.1	7.1	16.2	8.2	6.7	14.9	8.1	6.8	14.9	100.2
Тээврийн орлого, сая төгрөг	17 898.3	15 059.1	32 957.4	18 852.0	15 774.8	34 626.8	20 185.5	17 052.4	37 237.9	107.5

<sup>1</sup> Урьдчилсан гүйцэтгэл

## 1.1 УЛСЫН НЭГДСЭН ТӨСВИЙН ОРЛОГО, жил бүрийн эхний 2 сарын байдлаар

Орлогын төрөл	2014 I-II	2015 I-II	2016 I-II	2017 <sup>1</sup> I-II
	сая төгрөг			
<b>НИЙТ ОРЛОГО, ТУСЛАМЖИЙН ХЭМЖЭЭ</b>	<b>722 041.9</b>	<b>747 966.2</b>	<b>708 809.1</b>	<b>1 034 046.2</b>
ИРЭЭДҮЙН ӨВ САН	-	-	-	58 161.7
ТОГТВОРЖУУЛАЛТЫН САН	12 682.5	2 333.7	-	12 527.3
<b>НИЙТ ТЭНЦВЭРЖҮҮЛСЭН ОРЛОГО, ТУСЛАМЖИЙН ХЭМЖЭЭ</b>	<b>709 359.4</b>	<b>745 632.5</b>	<b>708 809.1</b>	<b>963 357.2</b>
<b>ТАТВАРЫН ОРЛОГО</b>	<b>636 583.6</b>	<b>654 783.3</b>	<b>627 407.0</b>	<b>819 897.1</b>
Орлогын албан татвар	163 652.7	147 250.7	107 901.6	251 527.0
Аж ахуйн нэгжийн орлогын албан татвар	91 617.9	79 564.8	41 559.7	165 131.6
Хувь хүний орлогын албан татвар	71 549.4	67 383.3	66 217.8	86 668.4
Цалин хөлс болон түүнтэй адилтгах орлогын татвар	62 265.2	57 391.2	57 893.4	70 674.6
Үйл ажиллагааны орлогын	4 110.3	3 444.4	5 799.9	6 293.7
Хөрөнгийн орлого	-	3.3	2.4	1.7
Хөрөнгө борлуулсны орлогын	2 394.6	1 060.6	582.4	1 040.8
Шинжлэх ухаан, утга зохиол, урлагийн бүтээл туурвих, шинэ бүтээл, бүтээгдэхүүн	2.0	21.2	13.6	2.0
Урлагийн тоглолт, спортын тэмцээний шагнал, наадмын бай шагнал	2.8	9.8	12.1	25.9
Шууд бус орлого	2 774.4	5 452.9	1 914.0	8 629.6
Хувь хүний орлогын албан татварын буцаан олголт (-)	149.8	295.6	290.0	272.9
Орлогыг нь тухай бүр тодорхойлох боломжгүй ажил, үйлчилгээ хувиараа эрхлэгч иргэний орлогын албан татвар	635.3	598.2	414.1	-
Нийгмийн даатгалын орлого	116 022.8	143 227.2	175 361.8	182 600.1
Хөрөнгийн албан татвар	4 354.8	5 017.9	8 576.4	11 160.3
Үл хөдлөх эд хөрөнгийн албан татвар	3 663.0	3 981.3	4 286.3	5 776.4
Бууны албан татвар	-	14.4	53.4	74.2
Автотээврийн болон өөрөө явагч хэрэгслийн татвар	691.9	1 022.3	4 236.7	5 309.7
Нэмэгдсэн өртгийн албан татвар	179 716.3	141 837.6	160 635.2	174 370.6
Дотоодын бараа, үйлчилгээний	86 589.1	93 067.8	83 786.9	107 076.9
Импортын барааны	113 191.9	69 130.6	78 957.5	123 223.1
НӨАТ-ын буцаан олголт (-)	20 064.7	20 360.9	2 109.2	55 929.4
Онцгой албан татвар	62 982.2	74 942.3	86 763.0	66 713.6
Дотоодын архи, дарсны	26 456.5	18 198.2	26 280.6	22 022.6
Дотоодын тамхины	5 520.0	4 707.0	5 600.0	3 128.2
Дотоодын пивоны	3 612.1	3 367.8	3 217.8	3 318.4
Импортын архи, дарсны	12 683.1	1 455.2	1 481.4	663.1
Импортын тамхины	-	11 538.8	9 550.0	13 577.3
Импортын пивоны	898.4	601.6	441.6	232.0
Суудлын автомашины	12 695.6	7 768.6	3 016.0	4 495.0
Автобензин, дизелийн түлшний	1 116.5	27 305.2	37 175.6	19 277.0
Тусгай зориулалтын орлого	1 240.2	2 024.4	1 293.9	1 837.4
Автобензин, дизелийн түлшний татвар	1 240.2	2 024.4	1 293.9	1 837.4
Гадаад үйл ажиллагааны орлого	42 766.3	35 720.9	32 487.0	53 968.9
Импортын барааны гаалийн албан татвар	42 736.4	35 715.9	32 487.0	53 968.9
Экспортын гаалийн албан татвар	29.9	5.1	-	-

## Хавсралт 1-ийн үргэлжлэл

Орлогын төрөл	2014 I-II	2015 I-II	2016 I-II	2017 <sup>1</sup> I-II
Бусад татвар, төлбөр, хураамж	65 848.2	104 762.2	54 388.1	77 719.2
Нийтлэг бусад төлбөр, хураамж	55 205.0	93 358.0	41 570.4	63 976.4
Улсын тэмдэгтийн хураамж	4 569.7	4 237.3	7 163.6	11 691.8
Ашигт малтмалын хайгуулын болон ашиглалтын тусгай зөвшөөрлийн төлбөр	5 803.4	5 865.0	5 292.0	3 162.2
Ашигт малтмалын нөөц ашигласны төлбөр	22 860.5	75 828.5	22 537.2	31 317.9
Улсын төсвийн хөрөнгөөр хайгуул хийсэн ордын нөхөн төлбөр	550.0	-	-	687.3
Агаарын бохирдлын төлбөр	115.1	602.1	1 044.7	5 083.4
Хог хаягдлын үйлчилгээний хураамж	1 734.9	1 943.3	1 838.1	2 684.1
Түгээмэл тархацтай ашигт малтмал ашигласны төлбөр	363.0	87.3	61.6	134.9
Ашигт малтмалаас бусад байгалийн баялаг ашиглахад олгох эрхийн зөвшөөрлийн хураамж	-	38.8	165.4	16.1
Гаалийн тэмдэгтийн хураамж	-	-	-	9 084.9
Бусад төлбөр, хураамж	19 208.4	4 755.7	3 467.8	114.0
Газрын төлбөр	5 633.9	5 978.8	6 204.2	5 716.9
Байгалын нөөц ашигласны төлбөр	5 009.3	5 306.0	6 110.1	7 244.0
Ойн нөөц ашигласны төлбөр	191.4	278.6	194.9	708.4
Ан амьтны нөөц ашигласны төлбөр	46.3	127.1	23.1	8.3
Ус рашааны нөөц ашигласны төлбөр	4 771.2	4 567.0	5 590.7	5 157.6
Байгалын ургамлын нөөц ашигласны төлбөр	0.5	333.3	301.4	1 369.7
Бусад татвар	-	119.3	503.5	781.9
ТАТВАРЫН БУС ОРЛОГО	72 775.8	90 849.2	81 402.2	143 460.1
Нийтлэг татварын бус орлого	72 602.5	90 458.7	80 018.3	136 813.5
Хувьцааны ногдол ашиг	581.1	40.8	0.6	505.0
Хүүгийн орлого	-	2 643.1	3 115.0	5 281.0
Торгуулийн орлого	9 418.2	4 184.6	3 473.9	4 874.9
Төсөвт байгууллагын өөрийн орлого	22 541.9	47 997.2	21 344.2	71 334.2
Түрээсийн орлого	84.9	61.0	164.4	209.1
Газрын тосны орлого	25 344.8	16 269.0	20 676.5	33 889.4
Навигацын орлого	10 000.0	14 000.0	18 000.0	10 392.9
Нэр заагдаагүй бусад орлого	4 631.7	5 262.8	13 243.8	10 327.0
Хөрөнгийн орлого	173.3	105.6	67.6	100.9
Төрийн болон орон нутгийн өмчид бүртгэлтэй хөрөнгө борлуулсны орлого	143.3	25.4	60.0	99.7
Өмч хувьчлал	30.0	80.1	7.6	1.3
Тусламжийн орлого	-	285.0	1 316.2	6 545.6
Хандив тусламж, гадаад	-	285.0	1 316.2	6 545.6

<sup>1</sup>Урьдчилсан гүйцэтгэл



## 3.1 ОРОН НУТГИЙН ТӨСВИЙН ОРЛОГО, жил бүрийн эхний 2 сарын байдлаар

Орлогын төрөл	2014 I-II	2015 I-II	2016 I-II	2017 <sup>1</sup> I-II
	сая төгрөг			
<b>НИЙТ ОРЛОГО, ТУСЛАМЖИЙН ХЭМЖЭЭ</b>	<b>306 184.3</b>	<b>317 093.9</b>	<b>309 205.4</b>	<b>365 496.6</b>
НИЙТ ТЭНЦВЭРЖҮҮЛСЭН ОРЛОГО, ТУСЛАМЖИЙН ХЭМЖЭЭ	306 184.3	317 093.9	309 205.4	365 496.6
ТАТВАРЫН ОРЛОГО	93 444.9	90 285.9	95 648.5	122 777.3
Орлогын албан татвар	72 034.8	67 685.9	66 341.8	86 395.5
Хувь хүний орлогын албан татвар	71 549.4	67 383.3	66 217.8	86 668.4
Цалин хөлс болон түүнтэй адилтгах орлогын татвар	62 265.2	57 391.2	57 893.4	70 674.6
Үйл ажиллагааны орлогын	4 110.3	3 444.4	5 799.9	6 293.7
Хөрөнгийн орлого	-	3.3	2.4	1.7
Хөрөнгө борлуулсны орлогын	2 394.6	1 060.6	582.4	1 040.8
Шинжлэх ухаан, утга зохиол, урлагийн бүтээл туурвих, шинэ бүтээл, бүтээгдэхүүн	2.0	21.2	13.6	2.0
Урлагийн тоглолт, спортын тэмцээний шагнал, наадмын бай шагнал	2.8	9.8	12.1	25.9
Шууд бус орлого	2 774.4	5 452.9	1 914.0	8 629.6
Хувь хүний орлогын албан татварын буцаан олголт (-)	- 149.8	- 295.6	- 290.0	- 272.9
Орлогыг нь тухай бүр тодорхойлох боломжгүй ажил, үйлчилгээ хувиараа эрхлэгч иргэний орлогын албан татвар	635.3	598.2	414.1	-
Хөрөнгийн албан татвар	4 354.8	5 017.9	8 576.4	11 160.3
Үл хөдлөх эд хөрөнгийн албан татвар	3 663.0	3 981.3	4 286.3	5 776.4
Бууны албан татвар	-	14.4	53.4	74.2
Автотээврийн болон өөрөө явагч хэрэгслийн татвар	691.9	1 022.3	4 236.7	5 309.7
Бусад татвар, төлбөр, хураамж	17 055.3	17 582.1	20 730.3	25 221.6
Бусад нийтлэг төлбөр, хураамж	6 412.0	6 178.0	7 912.5	11 478.7
Улсын тэмдэгийн хураамж	3 863.1	3 971.3	5 733.2	8 529.7
Хог хаягдлын үйлчилгээний хураамж	1 734.9	1 943.3	1 838.1	2 684.1
Түгээмэл тархацтай ашигт малтмал ашигласны төлбөр	363.0	87.3	61.6	134.9
Ашигт малтмалаас бусад байгалийн баялаг ашиглахад олгох эрхийн зөвшөөрлийн хураамж	-	38.8	165.4	16.1
Бусад төлбөр, хураамж	451.0	137.3	114.2	114.0
Газрын төлбөр	5 633.9	5 978.8	6 204.2	5 716.9
Байгалын нөөц ашигласны төлбөр	5 009.3	5 306.0	6 110.1	7 244.0
Ойн нөөц ашигласны төлбөр	191.4	278.6	194.9	708.4
Ан амьтны нөөц ашигласны төлбөр	46.3	127.1	23.1	8.3
Ус рашааны нөөц ашигласны төлбөр	4 771.2	4 567.0	5 590.7	5 157.6
Байгалын ургамлын нөөц ашигласны төлбөр	0.5	333.3	301.4	1 369.7
Бусад татвар	-	119.3	503.5	781.9
ТАТВАРЫН БУС ОРЛОГО	212 739.4	226 808.0	213 557.0	242 719.3
Нийтлэг татварын бус орлого	13 740.7	11 809.3	10 484.3	14 040.6
Хувьцааны ногдол ашиг	11.1	40.8	-	3.3
Хүүгийн орлого	-	263.0	1 084.5	1 379.5
Торгуулийн орлого	6 561.1	4 184.6	3 473.9	4 874.9
Төсөвт байгууллагын өөрийн орлого	5 525.3	5 569.7	1 922.6	4 698.4
Түрээсийн орлого	84.9	61.0	164.4	209.1
Бусад нэр заагдаагүй орлого	1 558.2	1 690.2	3 838.9	2 875.4
Хөрөнгийн орлого	173.3	105.6	67.6	100.4
Төрийн болон орон нутгийн өмчид бүртгэлтэй хөрөнгө борлуулсны орлого	143.3	25.4	60.0	99.7
Өмч хувьчлал	30.0	80.1	7.6	0.7
Тусламжийн орлого	-	-	-	11.3
Хандив тусламж, гадаад	-	-	-	11.3
Улсын төсөв орон нутгийн төсөв хоорондын шилжүүлэг	198 825.4	214 893.1	203 005.1	228 567.0
Тусгай зориулалтын шилжүүлгийн орлого	160 692.6	167 722.4	172 524.5	192 932.5
Орон нутгийн хөгжлийн нэгдсэн сангаас шилжүүлсэн орлого	5 478.9	12 564.2	4 989.1	4 818.0
Улсын төсвөөс орон нутгийн төсөвт олгох санхүүгийн дэмжлэг	32 653.9	34 606.4	25 491.5	30 816.5

<sup>1</sup>Урьдчилсан гүйцэтгэл

## 4.1 УЛСЫН НЭГДСЭН ТӨСВИЙН ЗАРЛАГА, жил бүрийн эхний 2 сарын байдлаар

Зарлагын төрөл	2014 I-II	2015 I-II	2016 I-II	2017 <sup>1</sup> I-II
	сая төгрөг			
<b>НИЙТ ЗАРЛАГА, ЦЭВЭР ЗЭЭЛИЙН ХЭМЖЭЭ</b>	<b>801 667.8</b>	<b>930 905.3</b>	<b>967 280.3</b>	<b>1 175 083.2</b>
НИЙТ ЗАРЛАГА	817 807.2	949 913.1	963 206.2	1 140 029.9
УРСГАЛ ЗАРДАЛ	712 184.4	787 601.1	874 111.7	1 016 289.1
Бараа, ажил үйлчилгээний зардал	332 645.7	369 132.0	425 534.3	422 432.6
Цалин хөлс болон нэмэгдэл урамшил	222 094.5	257 226.1	269 328.2	278 751.5
Үндсэн цалин	222 094.5	236 207.9	244 147.8	240 560.5
Нэмэгдэл	-	9 577.5	12 519.0	24 629.0
Унаа хоолны хөнгөлөлт	-	4 643.6	5 163.1	5 918.2
Урамшуулал	-	919.7	771.1	995.0
Гэрээт ажлын хөлс	-	5 877.4	6 727.3	6 648.8
Нийгмийн даатгалын шимтгэл	20 090.9	22 336.9	-	-
Байр ашиглалттай холбоотой тогтмол зардал	32 667.8	32 433.3	43 164.2	45 875.2
Гэрэл, цахилгааны зардал	4 925.1	5 535.5	7 365.1	7 948.5
Түлш, халаалтын зардал	23 312.5	23 344.8	30 205.9	31 374.7
Цэвэр, бохир усны зардал	2 301.5	2 577.9	2 983.9	3 064.3
Байрны түрээс	2 128.7	975.1	2 609.2	3 487.8
Хангамж, бараа материалын зардал	6 651.2	11 529.5	14 152.5	14 035.4
Нормативт зардал	23 945.4	19 825.7	28 210.3	28 489.1
Эм, бэлдмэл, эмнэлгийн хэрэгсэл	9 433.1	6 645.7	10 897.0	11 961.7
Хоолны зардал	12 567.7	12 054.9	14 916.5	14 619.5
Нормын хувцас, зөөлөн эдлэл авах зардал	1 944.7	1 125.1	2 396.8	1 907.9
Эд хогшил, урсгал засварын зардал	3 040.8	2 776.3	2 434.7	4 442.6
Томилолт, зочны зардал	-	2 699.7	2 098.0	1 870.9
Бусдаар гүйцэтгүүлсэн ажил, үйлчилгээний төлбөр, хураамж	-	24 380.8	40 424.3	23 068.2
Бараа үйлчилгээний бусад зардал	44 245.9	18 260.5	25 722.2	25 899.7
Бараа үйлчилгээний бусад зардал	44 245.9	16 072.6	21 967.3	20 679.9
Хичээл үйлдвэрлэлийн дадлага хийх	-	2 187.9	3 755.0	5 219.9
ХҮҮ	31 594.1	39 261.7	84 931.6	148 604.3
Гадаад зээлийн үйлчилгээний төлбөр	24 913.5	28 102.6	31 087.3	40 430.6
Дотоод зээлийн үйлчилгээний төлбөр	6 680.6	11 159.1	53 844.2	108 173.7
ТАТААС	41 410.5	48 936.1	7 160.2	46 785.7
Төрийн өмчит байгууллагад олгох татаас	12 703.9	503.5	671.0	1 175.3
Хувийн хэвшлийн байгууллагад олгох татаас	28 706.5	48 432.6	6 489.2	45 610.4
УРСГАЛ ШИЛЖҮҮЛЭГ	306 534.2	330 271.3	356 485.6	398 466.5
Засгийн газрын урсгал шилжүүлэг	89 235.1	1 775.8	6 190.6	2 875.0
Бусад урсгал шилжүүлгүүд	217 299.1	328 495.5	350 295.0	395 591.4
Нийгмийн даатгалын тэтгэвэр тэтгэмж	166 961.4	200 561.0	230 996.4	260 622.7
Нийгмийн халамжийн тэтгэвэр, тэтгэмж	50 324.4	94 947.6	96 916.6	92 922.3
Ажил олгогчоос олгох бусад тэтгэмж, урамшуулал	-	2 418.2	383.6	599.1
Төрөөс иргэдэд олгох тэтгэмж, урамшуулал	13.4	19 181.5	8 397.2	17 790.3
Ээлжийн амралтаар нутаг явах унааны хөнгөлөлт	-	0.1	0.7	-
Тэтгэвэрт гарахад олгох нэг удаагийн мөнгөн тэтгэмж	-	6 012.7	12 081.6	9 122.6
Хөдөө орон нутагт тогтвор суурьшилтай ажилласан албан хаагчдад төрөөс үзүүлэх дэмжлэг	-	4 348.5	1 099.5	13 815.8
Нэг удаагийн тэтгэмж, шагнал урамшуулал	-	1 025.9	419.3	718.7

## Хавсралт 4-ийн үргэлжлэл

Зарлагын төрөл	2014 I-II	2015 I-II	2016 I-II	2017 <sup>1</sup> I-II
<b>ХӨРӨНГИЙН ЗАРДАЛ</b>	105 622.8	162 312.1	89 094.5	123 740.8
Дотоод эх үүсвэрээр	79 631.9	133 527.9	89 094.5	123 740.8
Барилга байгууламж	78 859.1	9 576.7	18 873.4	101 249.2
Их засварын зардал	772.9	-	27 246.3	751.9
Тоног төхөөрөмж	-	277.8	5 416.5	1 652.3
Бусад хөрөнгө	-	5 926.9	4 085.1	1 950.6
Стратегийн нөөц хөрөнгө	0.0	0.0	0.0	8 453.5
Төсвөөс эргэн төлөгдөх хөрөнгө оруулалт	-	115 561.1	33 473.3	9 683.3
Гадаад эх үүсвэрээр	25 990.9	28 784.2	-	-
<b>ЭРГЭЖ ТӨЛӨГДӨХ ТӨЛБӨРИЙГ ХАССАН ЦЭВЭР ЗЭЭЛ</b>	- 16 139.4	- 19 007.9	4 074.1	35 053.3
Эргэж төлөгдөх цэвэр зээл	- 16 894.4	- 23 351.6	4 074.1	20 579.4
Гадаадын санхүүгийн зах зээлээс санхүүжих	755.0	-	-	-
Гадаадын төслийн зээлээс санхүүжих зээл	-	4 343.7	-	14 474.0

## 4.2 УЛСЫН НЭГДСЭН ТӨСВИЙН АЛДАГДЛЫН САНХҮҮЖИЛТ, жил бүрийн эхний 2 сарын байдлаар

Эх үүсвэр	2014 I-II	2015 I-II	2016 I-II	2017 <sup>1</sup> I-II
	сая төгрөг			
<b>АЛДАГДЛЫН САНХҮҮЖИЛТ, ЭХ ҮҮСВЭРЭЭР</b>	<b>92 308.4</b>	<b>185 272.8</b>	<b>258 471.2</b>	<b>211 726.1</b>
Харилцах болон хадгаламжийн дансны цэвэр өөрчлөлт	- 25 422.2	38 305.3	275 003.2	458 695.8
Засгийн газрын бонд	116 492.8	45 344.9	-15 567.9	- 348 261.3
Засгийн газрын зээл	1 237.9	131 593.7	11 923.0	101 291.5
Урьдчилгаа төлбөр	-	- 29 971.2	-12 887.1	-

<sup>1</sup>Урьдчилсан гүйцэтгэл



## 5.1 УЛСЫН ТӨСВИЙН ЗАРЛАГА, жил бүрийн эхний 2 сарын байдлаар

Зарлагын төрөл	2014 I-II	2015 I-II	2016 I-II	2017 <sup>1</sup> I-II
	сая төгрөг			
<b>НИЙТ ЗАРЛАГА, ЦЭВЭР ЗЭЭЛИЙН ХЭМЖЭЭ</b>	<b>620 219.2</b>	<b>713 131.0</b>	<b>669 666.2</b>	<b>975 034.0</b>
НИЙТ ЗАРЛАГА	636 358.6	732 138.9	665 666.2	940 665.0
УРСГАЛ ЗАРДАЛ	550 718.0	580 641.9	606 888.1	826 231.4
Бараа, ажил үйлчилгээний зардал	187 436.5	212 717.8	248 819.7	241 193.4
Цалин хөлс болон нэмэгдэл урамшил	123 697.3	143 966.9	149 281.6	155 758.6
Үндсэн цалин	123 697.3	134 210.8	137 648.9	132 226.7
Нэмэгдэл	-	3 334.4	4 762.8	16 372.1
Унаа хоолны хөнгөлөлт	-	3 860.3	4 322.5	4 860.3
Урамшуулал	-	552.9	302.2	222.1
Гэрээт ажлын хөлс	-	2 008.4	2 245.1	2 077.3
Нийгмийн даатгалын шимтгэл	9 483.8	10 621.2	10 913.2	10 983.7
Байр ашиглалттай холбоотой тогтмол зардал	13 262.1	12 886.4	16 869.6	17 700.2
Гэрэл, цахилгааны зардал	2 874.8	2 964.3	3 889.8	4 026.5
Түлш, халаалтын зардал	7 279.8	7 827.4	9 136.4	9 207.4
Цэвэр, бохир усны зардал	1 159.5	1 303.5	1 435.7	1 400.7
Байрны түрээс	1 948.1	791.3	2 407.8	3 065.6
Хангамж, бараа материалын зардал	4 119.8	5 249.4	6 285.0	6 334.8
Нормативт зардал	14 329.9	11 391.8	17 228.4	17 375.2
Эм, бэлдмэл, эмнэлгийн хэрэгсэл	9 038.2	6 507.8	10 476.0	11 477.1
Хоолны зардал	3 624.7	3 893.5	4 652.1	4 276.2
Нормын хувцас, зөөлөн эдлэл авах зардал	1 667.0	990.4	2 100.3	1 621.9
Эд хогшил, урсгал засварын зардал	1 983.5	1 760.9	1 189.5	2 868.7
Томилолт, зочны зардал	-	2 166.2	1 468.2	1 396.6
Бусдаар гүйцэтгүүлсэн ажил, үйлчилгээний төлбөр, хураамж	-	17 323.8	31 511.5	13 787.2
Бараа үйлчилгээний бусад зардал	20 560.0	7 351.2	14 072.8	14 988.6
Бараа үйлчилгээний бусад зардал	20 560.0	5 453.0	10 950.1	10 557.2
Хичээл үйлдвэрлэлийн дадлага хийх	-	1 898.2	3 122.6	4 431.4
ХҮҮ	31 594.1	39 261.7	82 009.9	148 604.3
Гадаад зээлийн үйлчилгээний төлбөр	24 913.5	28 102.6	31 087.3	40 430.6
Дотоод зээлийн үйлчилгээний төлбөр	6 680.6	11 159.1	50 922.6	108 173.7
ТАТААС	36 304.5	40 905.9	53 981.3	129 870.2
Төрийн өмчит байгууллагад олгох татаас	12 405.3	-	53 981.3	98 689.0
Хувийн хэвшлийн байгууллагад олгох татаас	23 899.2	40 905.9	-	31 181.2
УРСГАЛ ШИЛЖҮҮЛЭГ	295 382.9	287 756.5	222 077.1	306 563.5
Засгийн газрын урсгал шилжүүлэг	277 585.8	248 730.0	211 710.9	229 438.8
Бусад урсгал шилжүүлгүүд	17 797.1	39 026.4	10 366.2	77 124.7
Нийгмийн даатгалын тэтгэвэр тэтгэмж	-	-	1.0	0.6
Нийгмийн халамжийн тэтгэвэр, тэтгэмж	17 783.7	22 247.9	806.0	54 743.9
Ажил олгогчоос олгох бусад тэтгэмж, урамшуулал	-	2 036.4	266.7	322.5
Төрөөс иргэдэд олгох тэтгэмж, урамшуулал	13.4	7 195.1	1 541.8	12 010.0
Тэтгэвэрт гарахад олгох нэг удаагийн мөнгөн тэтгэмж	-	4 963.6	7 723.5	5 746.5
Хөдөө орон нутагт тогтвор суурьшилтай ажилласан албан хаагчдад төрөөс үзүүлэх дэмжлэг	-	2 316.8	25.8	4 223.5
Нэг удаагийн тэтгэмж, шагнал урамшуулал	-	266.7	1.5	77.6

## Хавсралт 5-ын үргэлжлэл

Зарлагын төрөл	2014 I-II	2015 I-II	2016 I-II	2017 <sup>1</sup> I-II
<b>ХӨРӨНГИЙН ЗАРДАЛ</b>	85 640.6	151 497.0	58 778.2	114 433.6
Дотоод эх үүсвэрээр	59 649.7	122 712.8	58 778.2	114 433.6
Барилга байгууламж	58 876.8	7 151.7	17 398.6	94 309.5
Их засварын зардал	772.9	-	2 520.3	606.7
Тоног төхөөрөмж	-	-	4 738.7	1 265.0
Бусад хөрөнгө	-	-	647.3	115.7
Стратегийн нөөц хөрөнгө	-	-	-	8 453.5
Төсвөөс эргэн төлөгдөх хөрөнгө оруулалт	-	115 561.1	33 473.3	9 683.3
Гадаад эх үүсвэрээр	25 990.9	28 784.2	-	-
<b>ЭРГЭЖ ТӨЛӨГДӨХ ТӨЛБӨРИЙГ ХАССАН ЦЭВЭР ЗЭЭЛ</b>	- 16 139.4	- 19 007.9	4 000.0	34 369.0
Эргэж төлөгдөх цэвэр зээл	- 16 894.4	- 23 351.6	4 000.0	19 895.0
Гадаадын санхүүгийн зах зээлээс санхүүжих	755.0	-	-	-
Гадаадын төслийн зээлээс санхүүжих зээл	-	4 343.7	-	14 474.0

## 5.2 УЛСЫН ТӨСВИЙН АЛДАГДЛЫН САНХҮҮЖИЛТ, жил бүрийн эхний 2 сарын байдлаар

Эх үүсвэр	2014 I-II	2015 I-II	2016 I-II	2017 <sup>1</sup> I-II
	сая төгрөг			
<b>АЛДАГДЛЫН САНХҮҮЖИЛТ, ЭХ ҮҮСВЭРЭЭР</b>	<b>138 765.2</b>	<b>243 575.5</b>	<b>225 094.2</b>	<b>292 179.4</b>
Харилцах болон хадгаламжийн дансны цэвэр өөрчлөлт	23 422.1	66 636.9	229 995.4	539 149.1
Засгийн газрын бонд	116 492.8	45 344.9	-15 567.9	- 348 261.3
Засгийн газрын зээл	- 1 149.7	131 593.7	10 666.7	101 291.5

<sup>1</sup>Урьдчилсан гүйцэтгэл

## 6.1 ОРОН НУТГИЙН ТӨСВИЙН ЗАРЛАГА, жил бүрийн эхний 2 сарын байдлаар

Зарлагын төрөл	2014 I-II	2015 I-II	2016 I-II	2017 <sup>1</sup> I-II
	сая төгрөг			
<b>НИЙТ ЗАРЛАГА, ЦЭВЭР ЗЭЭЛИЙН ХЭМЖЭЭ</b>	<b>236 864.3</b>	<b>238 645.7</b>	<b>282 913.4</b>	<b>290 039.1</b>
НИЙТ ЗАРЛАГА	236 864.3	238 645.7	282 839.2	289 354.8
УРСГАЛ ЗАРДАЛ	216 883.9	227 907.4	252 522.9	280 047.6
Бараа, ажил үйлчилгээний зардал	162 857.6	176 067.9	197 599.1	202 143.1
Цалин хөлс болон нэмэгдэл урамшил	96 603.7	111 174.8	117 997.6	120 779.0
Үндсэн цалин	96 603.7	99 912.6	104 449.9	106 370.3
Нэмэгдэл	-	6 243.2	7 756.1	8 203.5
Унаа хоолны хөнгөлөлт	-	783.3	840.5	946.3
Урамшуулал	-	366.7	468.9	772.9
Гэрээт ажлын хөлс	-	3 869.0	4 482.2	4 485.9
Нийгмийн даатгалын шимтгэл	10 424.9	11 490.0	12 452.7	12 674.0
Байр ашиглалттай холбоотой тогтмол зардал	19 211.2	19 326.1	26 050.1	27 944.8
Гэрэл, цахилгааны зардал	2 029.4	2 551.9	3 441.2	3 885.8
Түлш, халаалтын зардал	15 954.9	15 413.2	20 917.4	22 032.3
Цэвэр, бохир усны зардал	1 135.7	1 268.0	1 540.2	1 650.6
Байрны түрээс	91.2	93.0	151.3	376.1
Хангамж, бараа материалын зардал	2 487.5	6 223.0	7 816.8	7 629.3
Нормативт зардал	9 615.5	8 433.9	10 981.9	11 113.9
Эм, бэлдмэл, эмнэлгийн хэрэгсэл	394.9	137.9	421.0	484.7
Хоолны зардал	8 943.0	8 161.3	10 264.4	10 343.3
Нормын хувцас, зөөлөн эдлэл авах зардал	277.7	134.7	296.5	286.0
Эд хогшил, урсгал засварын зардал	1 045.2	1 006.6	1 230.6	1 569.2
Томилголт, зочны зардал	-	497.2	616.0	444.8
Бусдаар гүйцэтгүүлсэн ажил, үйлчилгээний төлбөр, хураамж	-	7 056.9	8 912.7	9 088.4
Бараа үйлчилгээний бусад зардал	23 469.5	10 859.3	11 540.7	10 899.7
Бараа үйлчилгээний бусад зардал	23 469.5	10 575.5	10 929.5	10 122.6
Хичээл үйлдвэрлэлийн дадлага хийх	-	283.7	611.2	777.1
ТАТААС	298.6	1 597.5	4 460.6	10 811.9
Төрийн өмчит байгууллагад олгох татаас	298.6	503.5	297.0	362.5
Хувийн хэвшлийн байгууллагад олгох татаас	-	1 093.9	4 163.6	10 449.4
УРСГАЛ ШИЛЖҮҮЛЭГ	53 727.8	50 242.0	50 463.2	67 092.6
Засгийн газрын урсгал шилжүүлэг	21 187.1	1 508.8	1 386.9	9 247.4
Бусад урсгал шилжүүлгүүд	32 540.7	48 733.2	49 076.3	57 845.2
Нийгмийн даатгалын тэтгэвэр тэтгэмж	-	264.6	170.1	189.5
Нийгмийн халамжийн тэтгэвэр, тэтгэмж	32 540.7	32 324.2	36 426.5	38 178.3
Ажил олгогчоос олгох бусад тэтгэмж, урамшуулал	-	381.8	116.9	266.5
Төрөөс иргэдэд олгох тэтгэмж, урамшуулал	-	11 986.4	6 855.4	5 780.3
Ээлжийн амралтаар нутаг явах унааны	-	0.1	0.7	-
Тэтгэвэрт гарахад олгох нэг удаагийн мөнгөн тэтгэмж	-	1 049.2	4 015.3	3 197.3
Хөдөө орон нутагт тогтвор суурьшилтай ажилласан албан хаагчдад төрөөс үзүүлэх дэмжлэг	-	2 031.8	1 073.7	9 592.2
Нэг удаагийн тэтгэмж, шагнал урамшуулал	-	695.2	417.9	641.1

## Хавсралт 6-гийн үргэлжлэл

Зарлагын төрөл	2014 I-II	2015 I-II	2016 I-II	2017 <sup>1</sup> I-II
<b>ХӨРӨНГИЙН ЗАРДАЛ</b>	19 980.3	10 738.3	30 316.4	9 307.2
Дотоод эх үүсвэрээр	19 980.3	10 738.3	30 316.4	9 307.2
Барилга байгууламж	19 980.3	2 348.2	1 474.8	6 939.7
Их засварын зардал	-	2 185.4	24 726.0	145.2
Тоног төхөөрөмж	-	277.8	677.8	387.4
Бусад хөрөнгө	-	5 926.9	3 437.8	1 834.9
<b>ЭРГЭЖ ТӨЛӨГДӨХ ТӨЛБӨРИЙГ ХАССАН ЦЭВЭР ЗЭЭЛ</b>	-	-	74.1	684.4
Эргэж төлөгдөх цэвэр зээл	-	-	74.1	684.4

## 6.2 ОРОН НУТГИЙН ТӨСВИЙН АЛДАГДЛЫН САНХҮҮЖИЛТ, жил бүрийн эхний 2 сарын байдлаар

Эх үүсвэр	2014 I-II	2015 I-II	2016 I-II	2017 <sup>1</sup> I-II
	сая төгрөг			
<b>АЛДАГДЛЫН САНХҮҮЖИЛТ, ЭХ ҮҮСВЭРЭЭР</b>	<b>- 69 320.0</b>	<b>- 78 448.2</b>	<b>-26 292.1</b>	<b>-75 457.4</b>
Харилцах болон хадгаламжийн дансны цэвэр өөрчлөлт	- 71 707.6	- 78 448.2	-27 548.4	-75 457.4
Засгийн газрын зээл	2 387.5	-	1 256.3	-

<sup>1</sup>Урьдчилсан гүйцэтгэл

Хавсралт 7

## 7.1 ОРОН НУТГИЙН ТӨСВИЙН ОРЛОГО, бүс, аймаг, нийслэлээр, жил бүрийн эхний 2 сарын байдлаар

Аймаг, нийслэл	Нийт орлого		Орлого		Улсын төсвөөс олгож байгаа санхүүгийн дэмжлэг		Тусгай зориулалтын шилжүүлэг		Орон нутгийн хөгжлийн нэгдсэн сангийн орлогын шилжүүлэг	
	2016 I-II	2017 <sup>1</sup> I-II	2016 I-II	2017 <sup>1</sup> I-II	2016 I-II	2017 <sup>1</sup> I-II	2016 I-II	2017 <sup>1</sup> I-II	2016 I-II	2017 <sup>1</sup> I-II
	сая төгрөг									
<b>ДҮН</b>	<b>309 205.4</b>	<b>365 496.6</b>	<b>106 200.4</b>	<b>136 929.6</b>	<b>25 491.5</b>	<b>30 816.5</b>	<b>172 524.5</b>	<b>192 932.5</b>	<b>4 989.1</b>	<b>4 818.0</b>
<b>Баруун бүс</b>	<b>45 145.5</b>	<b>50 178.4</b>	<b>3 758.2</b>	<b>2 931.4</b>	<b>7 824.7</b>	<b>10 903.1</b>	<b>32 668.3</b>	<b>35 513.4</b>	<b>894.3</b>	<b>830.5</b>
Баян-Өлгий	10 574.9	12 114.9	748.4	143.3	1 668.1	2 399.5	7 984.0	9 401.1	174.3	170.9
Говь-Алтай	7 934.5	9 455.9	708.1	745.0	1 446.3	1 913.0	5 587.9	6 632.9	192.2	165.0
Завхан	8 716.8	8 895.1	775.6	461.9	1 613.5	2 190.4	6 157.6	6 083.6	170.2	159.2
Увс	9 059.2	10 483.3	550.3	910.3	1 820.0	2 591.9	6 519.2	6 820.1	169.7	161.1
Ховд	8 860.2	9 229.2	975.9	671.0	1 276.8	1 808.2	6 419.6	6 575.7	187.8	174.3
<b>Хангайн бүс</b>	<b>63 853.8</b>	<b>70 336.4</b>	<b>14 760.1</b>	<b>14 147.2</b>	<b>8 432.1</b>	<b>12 250.9</b>	<b>39 521.0</b>	<b>42 823.7</b>	<b>1 140.7</b>	<b>1 114.6</b>
Архангай	9 567.3	10 908.4	1 128.9	1 201.8	1 863.4	2 779.3	6 390.0	6 744.1	185.1	183.3
Баянхонгор	8 858.1	11 500.6	457.5	1 246.9	1 926.8	2 595.2	6 265.9	7 470.2	207.9	188.4
Булган	7 877.1	7 905.7	2 840.9	1 860.1	-	-	4 885.1	5 905.7	151.2	139.8
Орхон	13 567.6	12 178.5	7 994.3	6 669.2	-	-	5 395.5	5 334.8	177.8	174.4
Өвөрхангай	10 596.1	12 232.2	1 116.8	1 532.2	2 091.9	2 672.3	7 180.6	7 818.8	206.8	208.8
Хөвсгөл	13 387.6	15 611.2	1 221.8	1 637.1	2 550.0	4 204.2	9 403.9	9 550.0	212.0	219.8
<b>Төвийн бүс</b>	<b>55 480.3</b>	<b>63 996.7</b>	<b>14 568.0</b>	<b>21 437.8</b>	<b>5 190.8</b>	<b>3 912.6</b>	<b>34 587.5</b>	<b>37 613.6</b>	<b>1 133.9</b>	<b>1 032.6</b>
Говьсүмбэр	2 366.6	2 562.2	925.1	876.2	4.3	-	1 333.0	1 610.2	104.2	75.9
Дархан-Уул	9 752.3	9 488.0	2 315.1	3 175.9	1 729.5	-	5 541.0	6 154.2	166.7	158.0
Дорноговь	6 690.8	8 139.0	1 780.6	2 601.7	-	-	4 743.3	5 381.5	166.9	155.7
Дундговь	5 505.7	6 607.8	526.2	861.9	980.0	1 339.3	3 848.1	4 276.1	151.3	130.6
Өмнөговь	10 596.3	14 653.3	5 643.2	9 470.9	-	-	4 755.1	5 019.1	198.0	163.4
Сэлэнгэ	10 325.3	12 429.4	2 049.9	3 610.2	796.7	800.0	7 303.6	7 840.8	175.0	178.5
Төв	10 243.3	10 116.9	1 327.9	841.2	1 680.3	1 773.3	7 063.4	7 331.8	171.8	170.6
<b>Зүүн бүс</b>	<b>24 042.0</b>	<b>26 924.6</b>	<b>4 151.6</b>	<b>4 571.4</b>	<b>4 043.9</b>	<b>3 749.9</b>	<b>15 323.0</b>	<b>18 127.4</b>	<b>523.5</b>	<b>475.9</b>
Дорнод	7 730.6	9 350.6	1 994.2	2 618.1	700.0	584.9	4 853.4	5 977.1	182.9	170.4
Сүхбаатар	7 557.7	7 335.6	1 169.8	791.1	1 415.1	1 190.4	4 806.8	5 209.7	166.0	144.3
Хэнтий	8 753.7	10 238.4	987.6	1 162.1	1 928.7	1 974.6	5 662.8	6 940.5	174.6	161.2
<b>Улаанбаатар</b>	<b>120 683.8</b>	<b>154 060.5</b>	<b>68 962.5</b>	<b>93 841.7</b>	<b>-</b>	<b>-</b>	<b>50 424.7</b>	<b>58 854.5</b>	<b>1 296.7</b>	<b>1 364.3</b>

<sup>1</sup>Урьдчилсан гүйцэтгэл



## 8.1 УЛСЫН НЭГДСЭН ТӨСВИЙН ОРЛОГО, ЗАРЛАГА, ЖИЛ БҮРИЙН ЭХНИЙ 2 САРЫН БАЙДЛААР

	2014 I-II		2015 I-II		2016 I-II		2017 <sup>1</sup> I-II	
	Дүн, сая төгрөг	дүнд эзлэх хувь	Дүн, сая төгрөг	дүнд эзлэх хувь	Дүн, сая төгрөг	дүнд эзлэх хувь	Дүн, сая төгрөг	дүнд эзлэх хувь
<b>Нийт орлого, тусламжийн хэмжээ</b>	<b>722 041.9</b>	<b>100.0</b>	<b>747 966.2</b>	<b>100.0</b>	<b>708 809.1</b>	<b>100.0</b>	<b>1 034 046.2</b>	<b>100.0</b>
Ирээдүйн өв сан	-	-	-	-	-	-	58 161.7	5.6
Тогтворжуулалтын сан	12 682.5	1.8	2 333.7	0.3	-	-	12 527.3	1.2
<b>Нийт тэнцвэржүүлсэн орлого ба тусламжийн хэмжээ</b>	<b>709 359.4</b>	<b>98.2</b>	<b>745 632.5</b>	<b>99.7</b>	<b>708 809.1</b>	<b>100.0</b>	<b>963 357.2</b>	<b>93.2</b>
Татварын орлого	636 583.6	88.2	654 783.3	87.5	627 407.0	88.5	819 897.1	79.3
Орлогын албан татвар	163 652.7	22.7	147 250.7	19.7	107 901.6	15.2	251 527.0	24.3
Аж ахуйн нэгжийн орлогын албан татвар	91 617.9	12.7	79 564.8	10.6	41 559.7	5.9	165 131.6	16.0
Хувь хүний орлогын албан татвар	71 549.4	9.9	67 383.3	9.0	66 217.8	9.3	86 668.4	8.4
Нийгмийн даатгалын орлого	116 022.8	16.1	143 227.2	19.1	175 361.8	24.7	182 600.1	17.7
Хөрөнгийн албан татвар	4 354.8	0.6	5 017.9	0.7	8 576.4	1.2	11 160.3	1.1
Нэмэгдсэн өртгийн албан татвар	179 716.3	24.9	141 837.6	19.0	160 635.2	22.7	174 370.6	16.9
Онцгой албан татвар	62 982.2	8.7	74 942.3	10.0	86 763.0	12.2	66 713.6	6.5
Тусгай зориулалтын орлого	1 240.2	0.2	2 024.4	0.3	1 293.9	0.2	1 837.4	0.2
Гадаад үйл ажиллагааны орлого	42 766.3	5.9	35 720.9	4.8	32 487.0	4.6	53 968.9	5.2
Бусад татвар, төлбөр, хураамж	65 848.2	9.1	104 762.2	14.0	54 388.1	7.7	77 719.2	7.5
Татварын бус орлого	72 775.8	10.1	90 849.2	12.1	81 402.2	11.5	143 460.1	13.9
Нийтлэг татварын бус орлого	72 602.5	10.1	90 458.7	12.1	80 018.3	11.3	136 813.5	13.2
Хөрөнгийн орлого	173.3	0.0	105.6	0.0	67.6	0.0	100.9	0.0
Тусламжийн орлого	-	-	285.0	0.0	1 316.2	0.2	6 545.6	0.6
<b>Нийт зарлага, эргэж төлөгдөх цэвэр зээлийн хэмжээ</b>	<b>801 667.8</b>	<b>100.0</b>	<b>930 905.3</b>	<b>100.0</b>	<b>967 280.3</b>	<b>100.0</b>	<b>1 175 083.2</b>	<b>100.0</b>
Нийт зарлага	817 807.2	102.0	949 913.1	102.0	963 206.2	99.6	1 140 029.9	97.0
Урсгал зардал	712 184.4	88.8	787 601.1	84.6	874 111.7	90.4	1 016 289.1	86.5
Бараа, ажил үйлчилгээний зардал	332 645.7	41.5	369 132.0	39.7	425 534.3	44.0	422 432.6	35.9
Хүү	31 594.1	3.9	39 261.7	4.2	84 931.6	8.8	148 604.3	12.6
Татаас	41 410.5	5.2	48 936.1	5.3	7 160.2	0.7	46 785.7	4.0
Урсгал шилжүүлэг	306 534.2	38.2	330 271.3	35.5	356 485.6	36.9	398 466.5	33.9
Засгийн газрын урсгал шилжүүлэг	89 235.1	11.1	1 775.8	0.2	6 190.6	0.6	2 875.0	0.2
Бусад урсгал шилжүүлэг	217 299.1	27.1	328 495.5	35.3	350 295.0	36.2	395 591.4	33.7
Хөрөнгийн зардал	105 622.8	13.2	162 312.1	17.4	89 094.5	9.2	123 740.8	10.5
Эргэж төлөгдөх төлбөрийг хассан цэвэр зээл	-16 139.4	-2.0	-19 007.9	-2.0	4 074.1	0.4	35 053.3	3.0
Эргэж төлөгдөх цэвэр зээл	-16 894.4	-2.1	-23 351.6	-2.5	4 074.1	0.4	20 579.4	1.8
Гадаадын санхүүгийн зах зээлээс санхүүжих	755.0	0.1	-	-	-	-	-	-
Гадаадын төслийн зээлээс санхүүжих зээл	-	-	4 343.7	0.5	-	-	14 474.0	1.2

<sup>1</sup>Урьдчилсан гүйцэтгэл

## Аргачлалын тайлбар

### Хөдөлмөр

#### Бүртгэлтэй ажилгүй иргэн

Бүртгэлтэй ажилгүй иргэд: Монгол Улсын хуулиар зөвшөөрөгдсөн хөдөлмөрлөх насны, хөдөлмөр эрхлэх чадвартай, цалин хөлстэй ажил болон хувиараа хөдөлмөр эрхэлдэггүй, тухайн үед ажиллахад бэлэн, цалин хөлстэй ажил идэвхтэй хайж байгаа хөдөлмөр, халамжийн үйлчилгээний хэлтэс, хөдөлмөрийн төв бирж, хөдөлмөрийн хувийн биржид бүртгүүлсэн ажилгүй иргэдийг хамруулна.

#### Нийгмийн даатгал, халамж

Даатгуулагч: Нийгмийн даатгалын тухай хууль болон гэрээний үндсэн дээр нийгмийн даатгалын санд нийгмийн даатгалын шимтгэл төлж даатгуулсан, нийгмийн даатгалын сангаас тэтгэвэр, тэтгэмж, төлбөр авах эрх бүхий этгээдийг ойлгоно.

Нийгмийн даатгал: Иргэн болон төр, аж ахуйн нэгж, байгууллагаас зохих журмын дагуу шимтгэл төлж, нийгмийн даатгалын сан бүрдүүлэх, даатгуулагч өндөр наслах, хөдөлмөрийн чадвараа алдах, өвчлөх, ажилгүй болоход өөрт нь, тэрчлэн даатгуулагч нас барахад түүний асрамжид байсан хүмүүст хууль тогтоомжид заасан тэтгэвэр, тэтгэмж, төлбөр өгөх агуулга бүхий нийгэм, эдийн засгийн арга хэмжээ юм.

Нийгмийн даатгалын төрлүүд: Тэтгэврийн, тэтгэмжийн, эрүүл мэндийн, үйлдвэрлэлийн осол, мэргэжлээс шалтгаалсан өвчний, ажилгүйдлийн даатгал гэсэн төрлөөс бүрдэнэ. Нийгмийн даатгалын сан: Энэ нь ажил олгогч, даатгуулагчийн хөдөлмөрийн хөлс, түүнтэй адилтгах орлогоос тэтгэвэр, тэтгэмж, төлбөр, үйлчилгээнд зарцуулах болон нийгмийн даатгалын үйл ажиллагааны зардлыг нөхөх зорилгоор төлсөн шимтгэлийн орлого, бусад эх үүсвэрээс бүрдэнэ.

Нийгмийн халамж: Нийгмийн халамжийн дэмжлэг тусалцаа шаардлагатай хүнд хуульд заасан тэтгэвэр, нөхцөлт мөнгөн тэтгэмж олгох, олон нийтийн оролцоонд түшиглэсэн халамжийн болон төрөлжсөн асрамжийн үйлчилгээ үзүүлэх үйл ажиллагааг ойлгоно.

Тэтгэвэр: Даатгуулагчийг өндөр наслахад насан туршид нь, хөгжлийн бэрхшээлтэй болоход хөдөлмөрийн чадвар нь сэргээгдэх хүртэл, эсхүл өндөр насны тэтгэвэр авах насанд хүртэл, нас барахад нь түүний гэр бүлийн хөдөлмөрийн чадваргүй гишүүд /хүүхэд 16 нас, сургуульд суралцаж байгаа бол 19 нас хүртэл /-ийн нийгмийн баталгааг хангах зорилгоор нийгмийн даатгалын сангаас олгох мөнгөн хөрөнгийг ойлгоно.

Тэтгэмж: Хөдөлмөрийн чадвараа түр алдах, жирэмслэх, амаржих, нас барах тохиолдолд даатгуулагчид нийгмийн даатгалын сангаас нэг удаа олгох мөнгөн хөрөнгийг ойлгоно.

#### Эрүүл мэнд

Амьд төрөлт: Жирэмслэлтийн хугацаанаас хамаарахгүйгээр ердийн төрөлтөөр эсвэл мэс ажилбараар ургийг умайнаас гарган авсны дараа нярай амьсгалж байсан, эсвэл амьдын бусад ямар нэгэн шинж тэмдэг, өөрөөр хэлбэл, зүрхний цохилт, хүйний судасны лугшилт, булчингийн тодорхой хөдөлгөөн илэрч байгааг (хүй эсвэл эхэсийг салгасан эсэхийг харгалзахгүй) хамруулна.

Нялхсын эндэгдлийн түвшин: Тухайн хугацаанд 1 хүртэлх насандаа эндсэн хүүхдийн тоог амьд төрсөн хүүхдийн тоонд харьцуулж тооцно.

Тав хүртэлх насны хүүхдийн эндэгдлийн түвшин: Тухайн хугацаанд 5 хүртэлх насандаа эндсэн хүүхдийн тоог амьд төрсөн хүүхдийн тоонд харьцуулж тооцно.

Халдварт өвчний өвчлөлийн 10000 хүнд ногдох түвшин: Тайлант хугацаанд амбулаторийн үзлэгээр шинээр бүртгэгдсэн нийт халдварт өвчний тохиолдлын тоог тухайн хугацааны дундаж хүн амын тоонд харьцуулж тооцно.

Эндсэн эх: Жирэмсний хугацаанд болон төрөх үедээ эсвэл төрснөөс хойш 42 хоногийн дотор жирэмслэлтийн байрлал, үргэлжилсэн хугацаанаас үл хамааран жирэмслэлт, төрөлт болон түүнийг удирдахтай холбоо бүхий шалтгаанаар эндэснийг хамруулна.

### Байгаль орчин

Агаарын бохирдол: Агаар мандалд нэг буюу хэд хэдэн химийн бодис дагнасан буюу хавсарсан байдлаар хүн, амьтан, ургамлын аймгийн амьдрал, ахуйн нөхцөл, үйл ажиллагаанд сөрөг нөлөөлөл үзүүлж, стандартаар тогтоосон хүлцэх хэм хэмжээнээс давсан агаар дахь бохирдуулах бодис тодорхой хугацаагаар байхыг ойлгоно.

Аюулт үзэгдэл: Хүчтэй цасан болон шороон шуурга, ган, зуд, үер, газар хөдлөлт, цөлжилт болох, гал түймэр, хүн, мал, амьтны болон ургамлын гоц халдварт өвчин гарах, хортон мэрэгчид тархах зэргийг ойлгоно.

Гамшиг: Аюулт үзэгдэл, техникийн холбогдолтой осол, алан хядах ажиллагаа, дэлбэрэлтийн улмаас олон хүний эрүүл мэнд, амь нас хохирох, мал, амьтан олноор хорогдох, эд хөрөнгө, хүрээлэн байгаа орчинд улс, орон нутгийн дотоод нөөц боломжоос давсан хохирол учрахыг хэлнэ.

Зөвшөөрөгдөх түвшин: Хүний эрүүл мэндэд сөрөг нөлөө үзүүлэхгүй байх агаар дахь физикийн бохирдуулагчийн зөвшөөрөгдөх түвшинг ойлгоно.

Хүлцэх агууламж: Хүний эрүүл мэндэд сөрөг нөлөө үзүүлэхгүй байх агаар дахь химийн бохирдуулагчийн зөвшөөрөгдөх хэмжээг ойлгоно.

### Гэмт хэрэг

Гэмт хэрэг: Эрүүгийн хариуцлага хүлээлгэхээр Монгол Улсын Эрүүгийн хуульд заасан, нийгэмд аюултай, гэм буруутай үйлдэл, эс үйлдэхүйг хэлнэ.

18, түүнээс дээш насны 10000 хүнд ногдох бүртгэгдсэн гэмт хэрэг: Нийт бүртгэгдсэн гэмт хэргийн тоог 18, түүнээс дээш насны хүн амын дундаж тоонд харьцуулж тооцно.

Гэмт хэргийн хохирогч: Гэмт хэргийн улмаас нэр төр, алдар хүнд, санаа сэтгэл, бие эрхтэн, эд хөрөнгийн талаар хохирол хүлээсэн этгээдийг ойлгоно /МУ-ын “Эрүүгийн байцаан шийтгэх” хуулийн 42.1 дэх заалт/.

Учирсан хохирол: Гэмт хэргийн улмаас хүний амь нас, эрүүл мэнд, эдийн болон эдийн бус хөрөнгийн эрхэд учирсан үр дагаврыг гэмт хэргийн хохиролд тооцно.

Нөхөн төлбөр: Хохирлын нөхөн төлүүлэлт нь хүний эрх, эрх чөлөөний хир хэмжээ, учруулсан хор уршигт дүйцэхүйц байх ёстой бөгөөд хохирогчийн эрх, эрх чөлөө, хувийн байдал, гэр бүл, эд хөрөнгө, хөдөлмөр эрхлэлт, сургууль, боловсролын түвшинг аль болох өмнө нь байсан хэмжээнд сэргээн бүрдүүлэхийг ойлгоно.

Сэжигтэн: МУ-ын “Эрүүгийн байцаан шийтгэх” хуулийн 35.1-д заасны дагуу хэрэг бүртгэгч, мөрдөн байцаагч энэ хуулиар тогтоосон үндэслэл, журмын дагуу эрүүгийн хэрэг үүсгэж, дор дурдсан этгээдийг сэжигтнээр тооцож, үндэслэл бүхий тогтоол гаргана:

- уг этгээдийг гэмт хэрэг үйлдэж байх үед буюу үйлдсэн дор нь барьсан;
- гэмт хэрэг үйлдсэн этгээдийг хохирогч буюу харсан хүн шууд заасан;
- уг этгээдийн бие, хувцас, эд зүйл, орон байранд гэмт хэргийн ул мөр тодорхой илэрч олдсон;
- уг этгээд хэргээ илчлэн ирсэн;
- гэмт хэрэгт сэрдэгдэх үндэслэл бүхий бусад баримт байгаа бол.

Яллагдагч: МУ-ын “Эрүүгийн байцаан шийтгэх” хуулийн 36.1-д заасны дагуу энэ хуулиар тогтоосон журмын дагуу хэрэг бүртгэгч, мөрдөн байцаагч тогтоол үйлдэж, ял сонгосон этгээдийг ойлгоно.

### Мөнгө, зээл, үнэт цаас

Бага мөнгө /M1/: Хадгаламжийн байгууллагаас гадуурх мөнгө болон төгрөгийн харилцах дансан дахь мөнгөний нийлбэрээр тодорхойлно.

Хадгаламжийн байгууллагаас гадуурх мөнгө: Төв банкнаас гүйлгээнд гаргасан цаасан болон зоосон мөнгөнөөс банкуудын эзэмшиж буй цаасан болон зоосон мөнгийг хасна.



Бараг мөнгө: Төгрөгийн болон гадаад валютын хадгаламж, валютын харилцах, цэвэршүүлсэн алтны харилцах, хадгаламжийн сертификатын нийлбэрээр тодорхойлно.

Брокерийн үйл ажиллагаа: Үнэт цаасны зах зээлд бусдын нэрийн өмнөөс үнэт цаасыг зуучлан худалдах, худалдан авах ажиллагааг ойлгоно.

Бүртгэлтэй компани: Монголын хөрөнгийн биржид бүртгэлтэй, хувьцааны арилжааг идэвхтэй хийдэг хувьцаат компаний тоог хамруулна.

Валютын харилцах: Иргэд, аж ахуйн нэгж, байгууллагын валютын харилцах дансны үлдэгдлийн нийлбэрээр тодорхойлно.

Гадаад валютын албан нөөц: Монголбанкны эзэмшилд байгаа, захиран зарцуулахад бэлэн, чөлөөтэй хөрвөдөг гадаад валютыг хамруулна.

Гүйлгээнд гаргасан бэлэн мөнгө: Хадгаламжийн байгууллагаас гадуурх мөнгө болон банкны касс дахь бэлэн мөнгөний нийлбэрээр тооцно.

Дилерийн үйл ажиллагаа: Үнэт цаасны зах зээлд ашиг олох зорилгоор үнэт цаасыг өөрийн хөрөнгөөр худалдан авах, худалдах, арилжих ажиллагааг ойлгоно.

Зах зээлийн үнэлгээ: Хөрөнгийн биржид бүртгэлтэй хувьцаат компаний нийтэд гаргасан үнэт цаасны тоо, тухайн өдрийн үнэт цаасны арилжааны хаалтын ханшны үржвэрээр тодорхойлно.

Мөнгөний нийлүүлэлт /M2/: Хадгаламжийн байгууллагаас гадуурх мөнгө, төгрөгийн болон валютын харилцах, хадгаламж, цэвэршүүлсэн алтны харилцах, хадгаламжийн сертификатын нийлбэрээр тодорхойлно. Өөрөөр хэлбэл, бага мөнгө болон бараг мөнгөний нийлбэрээр тодорхойлно. Зөвхөн цэвэршүүлсэн алтны харилцах дансны үлдэгдлийг хамруулах бөгөөд бусад үнэт металлын харилцах дансны үлдэгдлийг хамруулахгүй.

Нөөц мөнгө /M0/: Банкны касст байгаа бэлэн мөнгө, хадгаламжийн байгууллагаас гадуурх мөнгө болон Монголбанк дахь банкуудын төгрөг, валютын харилцах, валютын хадгаламжийн

нийлбэрээр тодорхойлно.

Өрийн бичиг (бонд): Тодорхой хугацааны дараа үндсэн төлбөр болон хүүг мөнгөн, эсхүл тодорхой эд хөрөнгө, эд хөрөнгийн эрхийн хэлбэрээр эргүүлэн төлөх үүргийг гэрчилсэн үнэт цаасыг ойлгоно.

ТОП 20 индекс: Үнэт цаасны үнийн ерөнхий өөрчлөлтийг илэрхийлэх бөгөөд Хөрөнгийн биржид бүртгэлтэй хувьцаат компаниудын үнэт цаасны зах зээлийн үнэлгээ, үнэт цаасны өсөлт, бууралтаар үнэт цаасны зах зээлийн ерөнхий чиг хандлагыг тодорхойлно. Индексийг дараах томъёогоор тооцно.

$$I = \frac{P}{C} * 100$$

*I* - Тухайн өдрийн индекс

*P* - Тухайн өдрийн зах зээлийн үнэлгээ

*C* - Зах зээлийн суурь үнэлгээ

Төгрөгийн харилцах дансан дахь мөнгө: Иргэд, аж ахуйн нэгж, байгууллагын төгрөгийн харилцах дансны үлдэгдлийн нийлбэрээр тодорхойлно.

Төгрөг болон валютын хадгаламж: Иргэд, аж ахуйн нэгж, байгууллагын төгрөг, валютын хадгаламжийн үлдэгдлийн нийлбэрээр тодорхойлно.

Үнэт цаас: Засгийн газар болон бусад эрх бүхий этгээдээс гаргасан өрийн бичиг /бонд/, компаний бүх төрлийн хувьцаа, компаний гаргасан, эсхүл гаргахаар санал болгож буй хувьцааг худалдах, худалдан авах эрхийн бичиг (опцион), хөрөнгө оруулалтын сангийн хувьцаа, түүнчлэн Санхүүгийн зохицуулах хорооноос Монгол Улсын "Үнэт цаасны зах зээлийн тухай" хуульд нийцүүлэн үнэт цаас гэж тодорхойлсон баримтыг ойлгоно.

Хадгаламжийн сертификат: Арилжааны банкнаас гаргасан иргэд, аж ахуйн нэгж, байгууллагын эзэмшиж буй хадгаламжийн сертификатаар тодорхойлно.

Хувьцаа: Компанид хөрөнгө оруулж, түүнийг үндэслэн хувь нийлүүлэгчдийн хуралд оролцож санал өгөх, ногдол ашиг авах, компанийг татан буулгасны дараа үлдсэн эд хөрөнгийг худалдан

борлуулснаас олсон орлогоос хувь хүртэх болон хуулиар тогтоосон бусад эрхийг гэрчилсэн үнэт цаасыг ойлгоно.

Хугацаа хэтэрсэн зээл: Зээл, хүүгийн хугацаа 90 хүртэл хоног хэтэрсэн зээлийг хамруулна.

Хэвийн зээл: Төлөвлөгдсөн хугацаанд байгаа зээл, түүний хүүг ойлгоно.

Хэлцэл: Үнэт цаасыг худалдах захиалгын үнийн саналыг худалдан авах иргэд, аж ахуйн нэгж, байгууллага зөвшөөрснөөр үнэт цаас арилжаалахыг ойлгоно.

Чанаргүй зээл: Хэвийн бус, эргэлзээтэй, муу зээл буюу зээл, хүүгийн хугацаа 91-ээс дээш хоног хэтэрсэн зээлийг хамруулна.

### Улсын нэгдсэн төсөв

Монгол Улсын нэгдсэн төсөв: Улсын төсөв, орон нутгийн төсөв, хүний хөгжил сангийн төсөв болон нийгмийн даатгалын сангийн төсвөөс бүрдэнэ.

Тэнцвэржүүлсэн орлого: Татварын болон татварын бус орлогоос бүрдэнэ.

Орон нутгийн төсөв: Иргэдийн Төлөөлөгчдийн Хурлаас батлан аймаг, нийслэл, сум, дүүргийн Засаг дарга бүрдүүлж, зарцуулах төсвийг хэлнэ.  
Татварын орлого: Орлогын албан татвар, нийгмийн даатгалын орлого, хөрөнгийн албан татвар, нэмэгдэл өртгийн албан татвар, онцгой албан татвар, тусгай зориулалтын орлого, гадаад үйл ажиллагааны орлого, бусад татвар, төлбөр, хураамжаас бүрдэнэ.

Татварын бус орлого: Нийтлэг татварын бус орлого, хөрөнгийн орлого, тусламжийн орлого, улсын төсөв орон нутгийн төсөв хоорондын шилжүүлгээс бүрдэнэ.

Төсвийн зарлагын ангилал: Урсгал зардал, хөрөнгийн зардал, эргэн төлөгдөх төлбөрийг хассан цэвэр зээл;

Төсвийн орлого: Тогтворжуулалтын сангийн болон тэнцвэржүүлсэн орлогоос бүрдэнэ.

Улсын төсөв: Улсын Их Хурал (УИХ)-аас батлан Засгийн газар бүрдүүлж зарцуулах төсвийг хэлнэ.

Урсгал зардал: Бараа, ажил, үйлчилгээний зардал, зээлийн үйлчилгээний төлбөр, татаас ба урсгал шилжүүлгээс бүрдэнэ.

### Төлбөрийн тэнцэл

Ангиллын дахин өөрчлөлттэй холбоотой гүйлгээ: Гадаад валютын нөөцийг бий болгох, эсхүл хасагдуулахтай холбоотой (алтны мөнгөжүүлэлт, зээлжих тусгай эрхийн байршуулах, буцаах) гүйлгээг ойлгоно.

Бараа: Эдийн засгийн харьяат болон харьяат бусын хооронд өмчлөл шилжих боломж бүхий биет зүйлсийг ойлгоно.

Гадаад актив: Мөнгөжсөн алт, зээлжих тусгай эрхийн харилцах данс, харьяат бусаас авах авлагын дансаас бүрдэнэ.

Гадаад валютын албан нөөц: Төв банкны эзэмшилд буй захиран зарцуулахад бэлэн, чөлөөтэй хөрвөдөг гадаад валютыг оруулна.

Гадаад валютын албан нөөцийн өөрчлөлт: Төлбөрийн тэнцэлд нийт өөрчлөлтөөс 1) ханшийн өөрчлөлт, 2) зах зээлийн үнийн өөрчлөлт, 3) ангиллын дахин өөрчлөлттэй холбоотой гүйлгээнүүдийг хасч тооцсон дүнг тусгана.

Гадаад пассив: Харьяат буст төлөх өглөгийг харуулна.

Зах зээлийн үнийн өөрчлөлт: Гадаад валютын албан нөөцийн активын зах зээлийн үнийн өөрчлөлтийн улмаас гадаад валютын албан нөөцийн нэмэгдсэн, хорогдсон дүнг ойлгоно.

Санхүүгийн хөрөнгө оруулалт: Харьяат ба харьяат бусын хооронд хийгдсэн, шууд хөрөнгө оруулалт болон гадаад валютын албан нөөцөд бүртгэснээс бусад бүх төрлийн үнэт цаас, өрийн бичгийг ойлгоно.

Урсгал шилжүүлэг: Бодит нөөц болон санхүүгийн хэрэгслийг солилцож буй гүйлгээнээс бусад төрлийн нэг талт гүйлгээг оруулна.

Үйлдвэрлэгдэхгүй, санхүүгийн бус хөрөнгө: Үйлдвэрлэгдэхгүй, санхүүгийн бус актив хөрөнгө, худалдааны тэмдэгт, зохиогчийн эрх, патент, технологийг худалдан авсан, худалдсантай холбоотой шилжүүлгийн гүйлгээг бүртгэж,

Үйлчилгээ: Бусдын эзэмшлийн бараа, бүтээгдэхүүнд нэмэлт боловсруулалт хийх үйлчилгээ, засварын үйлчилгээ, тээвэр, аялал жуулчлал, харилцаа холбоо, компьютер мэдээлэл, барилгын ажил, даатгал, санхүү, оюуны өмч ашиглах эрхийн хураамж, бусад бизнес, амралт соёлын болон Засгийн газрын үзүүлсэн үйлчилгээг хамруулна.

Ханшийн өөрчлөлт: Тайлант хугацааны ам.долларын бусад валюттай харьцах ханшийн өөрчлөлтөөс үүдэлтэйгээр гадаад валютын албан нөөцийн нэмэгдсэн, хорогдсон дүнг ойлгоно.

Хөрөнгийн шилжүүлэг: Үндсэн хөрөнгийн өмчлөгч эзэн өөрчлөгдсөн, зээлийг хүчингүй болгосноор өглөг зээлдэгчийн мэдэлд шилжсэн болон үндсэн хөрөнгө худалдан авахаар шилжүүлсэн бэлэн мөнгө, элчин сайдын яам, олон улсын байгууллагын эзэмшилд шилжүүлсэн газрын шилжүүлгийн гүйлгээ энд багтана.

Төлбөрийн тэнцэл: Тодорхой хугацаанд эдийн засгийн харьяат болон эдийн засгийн харьяат бусын хооронд хийсэн худалдаа, үйлчилгээ, орлого, урсгал шилжүүлэг, санхүүгийн болон хөрөнгийн урсгалын орлого, зарлагын гүйлгээг нэгтгэсэн статистикийн тайлан бөгөөд дараах 3 бүлгээр нэгтгэн боловсруулдаг. Үүнд

Урсгал данс: Эдийн засгийн харьяат болон харьяат бусын хоорондох бараа, үйлчилгээ, анхдагч орлого, орлогын дахин хуваарилалтын урсгалыг харуулах бөгөөд бараа, үйлчилгээ, орлого, урсгал шилжүүлгийн нийлбэрээс бүрдэнэ.

Хөрөнгийн данс: Хөрөнгийн шилжүүлэг болон үйлдвэрлэгдэггүй, санхүүгийн бус активын шилжүүлэг гэсэн хоёр ангиллаар бүртгэнэ.

Санхүүгийн данс: Тухайн эдийн засгийн гадаад актив, пассивын гүйлгээг бүртгэдэг бүх данс хамаарна.

Цэвэр нөөц: Гадаад валютын улсын нөөцийг Олон Улсын Валютын Сангийн зээлийн үлдэгдэл болон богино хугацаат гадаад пассивын дүнгээр цэвэрлэж тооцсон нөөцийг ойлгоно.

Шууд хөрөнгө оруулалт: Харьяат бус нь нэг ба түүнээс дээш жилийн хугацаанд үйл ажиллагааны удирдлагад нөлөөлөхүйц саналын эрх бүхий хэмжээний хөрөнгийг харьяат аж ахуйн нэгжид нийлүүлэх, салбар, харьяа нэгжийг байгуулах үйл ажиллагааг ойлгоно.

### Гадаад худалдаа

Гадаад худалдааны барааны нийт эргэлт: Экспорт, импортын нийлбэрээр тодорхойлно.

Гадаад худалдааны тэнцэл: Нийт экспортоос импортыг хассан зөрүүгээр тэнцлийг тодорхойлно. Тэнцэл (-) тэмдэгтэй бол алдагдалтай, (+) тэмдэгтэй бол ашигтай гэж үзнэ. Импорт: Улсын материаллаг нөөцийг нэмэгдүүлэн, хилийн чанадаас эдийн засгийн нутаг дэвсгэрт оруулж байгаа барааг тооцно. Нийт импортод гадаадын барааны шууд импорт, дотоодын барааны реимпорт багтана.

Экспорт: Улсын материаллаг нөөцийг хорогдуулан, эдийн засгийн нутаг дэвсгэрээс хилийн чанадад гаргаж байгаа барааг тооцно. Нийт экспортод дотоодын барааны шууд экспорт, гадаадын барааны реэкспорт багтана. Реимпорт: Өмнө нь экспортод бүртгэгдсэн дотоодын барааны импортыг ойлгоно. Реэкспорт: өмнө нь импортод бүртгэгдсэн гадаадын барааны экспортыг ойлгоно.

Эх орны үйлдвэрлэлийн бараа: Тухайн улс оронд импортоор оруулж, дахин боловсруулалт хийсэн, үндсэн чанар буюу техникийн шинжийг өөрчилсөн гадаад гаралтай барааг оруулна.

### Үнэ

Инфляци: Үнэ өсч тэр хэмжээгээр мөнгөний ханш буурахыг хэлнэ. Инфляцийн түвшинг тооцохдоо дараах томъёог ашиглана. Үүнд:

$$\text{Инфляцийн түвшин} = \frac{I_t - I_0}{I_0} * 100$$

$I_t$  – Тайлант үеийн үнийн индекс  
 $I_0$  – Суурь үеийн үнийн индекс

Хэрэглээний бараа, үйлчилгээний жин: Өрхийн худалдаж авсан бараа, үйлчилгээний нийт зардалд тухайн бараа, үйлчилгээний зардлын эзлэх хувийн жинг хэлнэ.

Хэрэглээний сагс: Дундаж зарлагатай өрхийн хэрэглээг төлөөлөх чадвартай, хэрэглээний үнийн индекс тооцох зорилгоор бүрдүүлсэн хүн амын өргөн хэрэглээний бараа, үйлчилгээний нэр төрлийн жагсаалт юм. Сагсанд сонгогдсон бараа, үйлчилгээний үнийн өөрчлөлтийг тооцоход бараа, үйлчилгээний тоо хэмжээ, төрөл, чанар зэргийг тогтмолоор авч үздэг.

Хэрэглээний үнийн индекс (ХҮИ): Хэрэглэгчдийн худалдаж авсан бараа, үйлчилгээний нэр төрөл, чанар өөрчлөлтгүй тогтвортой байхад үнэ дунджаар хэрхэн өөрчлөгдөж буйг хэмжих үзүүлэлт бөгөөд нийт өрхөөр тооцсон үнийн өөрчлөлтийг харуулна. ХҮИ-ийн тооцоонд хэрэглээний сагс, хэрэглээний жин гэсэн хоёр үзүүлэлтийг ашиглан, Ласпейресийн үнийн индексийн томъёогоор тооцож байна. Үүнд:

$$I_p^t = \frac{\sum_{i=1}^n (p_t^i \cdot q_0^i)}{\sum_{i=1}^n (p_0^i \cdot q_0^i)}$$

$I_p^t$  - t тайлант үеийн Ласпейресийн үнийн индекс  
t – Тайлант үе  
0 – Суурь үе  
 $p_t^i$  – i барааны тайлант үеийн үнэ  
 $p_0^i$  – i барааны суурь үеийн үнэ  
 $q_0^i$  – i барааны суурь үеийн худалдан авсан тоо

Өрхийн нийгэм, эдийн засгийн 2010 оны судалгааны үр дүнгээр хэрэглээний сагсан дахь нэр төрлийг 2011 онд 329 болгон нэмэгдүүлж, (аймгуудад 214 нэр төрөл), хэрэглээний зардлын жинг шинэчилж, 2012 оны 1 дүгээр сараас эхлэн хэрэглээний үнийн улсын индексийг тооцоход ашиглаж байна. Мөн хөдөө аж ахуйн гол нэр төрлийн зарим бүтээгдэхүүний зах зээлийн үнийн судалгааг сар бүр сум, дүүрэг, аймаг, нийслэлийн үнэ цуглуулдаг нэгжүүдээс нэгтгэн авч, сарын дундаж үнийг арифметик дунджаар, Улаанбаатар хотод борлуулагдаж буй махны дундаж үнийг хүнсний захуудын махны борлуулалтын хэмжээгээр жигнэн тооцож байна.

### Хөдөө аж ахуй

Том малын зүй бусаар хорогдол: Өвчнөөр (халдвартай, халдваргүй) болон гэнэтийн аюулаар (цас, зуд, үер, ус, гал түймэр, аянга, цахилгаан зэрэг) хорогдсон, бусад шалтгааны

(малын хариулга, арчилгаа маллагаатай холбогдон гарсан) улмаас хорогдсон малыг хамруулна.

Төллөлтийн хувь: Төллөсөн хээлтэгч малын тоог оны эхний хээлтэгч малын тоонд харьцуулж тооцно.

Төл бойжилтын хувь: Бойжуулсан төлийн тоог нийт гарсан төлийн тоонд харьцуулж тооцно.

### Аж үйлдвэр

Аж үйлдвэрийн салбарын борлуулсан бүтээгдэхүүн: Аж ахуйн нэгжүүдийн тайлант хугацаанд худалдсан буюу гадагш гүйцэтгэсэн ажил, үйлчилгээний хэмжээ юм.

Аж үйлдвэрийн салбарын нийт үйлдвэрлэл: Аж ахуйн нэгжүүдийн тайлант хугацаанд зах зээлд болон өөрийн эцсийн хэрэглээнд зориулж үйлдвэрлэсэн бүтээгдэхүүнээс бүрдэнэ.

Үйлдвэрлэлийн биет хэмжээний индекс: Аж үйлдвэрийн салбарын гол нэр төрлийн бүтээгдэхүүнийг сар бүрийн мэдээлэлд хамруулан судалж, Ласпейресийн биет хэмжээний индексийн томъёог ашиглан тооцно. Ласпейресийн биет хэмжээний индексийн томъёо:

$$I_D = \frac{\sum (Q_t \cdot P_0)}{\sum (Q_0 \cdot P_0)} \cdot 100 = \sum \left( \frac{Q_t}{Q_0} \right) \cdot W_0 \cdot 100$$

$Q_t$  - Тайлант үеийн бүтээгдэхүүний биет хэмжээ

$Q_0$  - Суурь үеийн бүтээгдэхүүний биет хэмжээ

$P_0$  - Суурь үеийн бүтээгдэхүүний үнэ

$W_0$  - Жин

Эдийн засгийн үйл ажиллагааны ангилал: НҮБ-аас гишүүн орнууддаа мөрдөхийг зөвлөмж болгосон эдийн засгийн бүх төрлийн үйл ажиллагааны олон улсын стандарт ангилалд нийцүүлэн боловсруулсан үндэсний ангилал юм

## Тээвэр

Ачаа эргэлт: Нэг тонн ачаа нэг км-ээс дээш зайд тээвэрлэсэн тээврийг хэмждэг нэгж юм. Ачаа эргэлтийг тн.км-ээр илэрхийлнэ.

Зорчигч эргэлт: Нэг зорчигчийг нэг км-ээс дээш зайд тээвэрлэсэн тээврийг хэмждэг нэгж юм. Зорчигч эргэлтийг хүн.км-ээр илэрхийлнэ.

Тээврийн орлого: Тээврийн үйлчилгээ үзүүлсэний төлбөр болгож авч байгаа өртгийн нийлбэр юм. Өөрөөр хэлбэл тээврийн байгууллагуудын үйл ажиллагааны үр дүн буюу ачаа, зорчигч тээвэрлэлт, түүнтэй холбогдсон үйл ажиллагаанаас орсон орлого юм.

Шилжүүлсэн тонн километр: Тээврээр гүйцэтгэсэн олон төрөл, хэлбэрийн ажил, үйлчилгээг тусгай коэффициентууд ашиглан нэг нэгжид буюу тонн километр (тн.км)-т шилжүүлсэн үзүүлэлтийг ойлгоно.