

# СТАТИСТИКИЙН МЭДЭЭЛЛИЙГ ХЭРХЭН АВАХ ВЭ?

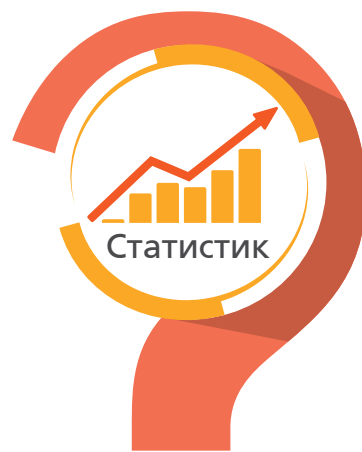

 Цахимаар:

[www.1212.mn](http://www.1212.mn)

Статистик мэдээллийн  
нэгдсэн сан



[www.nso.mn](http://www.nso.mn)

Та статистик мэдээллийг байнга  
авч байхыг хүсвэл **ЭНД ДАРЖ**  
бүртгүүлнэ үү

Энэ хэсэгт өөрийн e-mail  
хаягаа бүртгүүлснээр  
статистикийн мэдээллийг  
цаг алдалгүй тогтмол авч  
байх болно.

**SOCIAL NETWORK**



[www.facebook.com/  
Статистик-Мэдээлэл](http://www.facebook.com/Статистик-Мэдээлэл)



[www.twitter.com/  
statistic\\_mn](http://www.twitter.com/statistic_mn)



Ухаалаг гар утас, таблет  
ашиглан статистик мэдээлэл  
авах **ezStat** аппликейшн



Статистикийн хэвлэмэл  
бүтээгдэхүүнийг унших  
**Монстат** аппликейшн



**Утсаар:**



Лавлах утас

**1900-1212**



**МОНГОЛ УЛСЫН  
ҮНДЭСНИЙ СТАТИСТИКИЙН ХОРОО**

**МОНГОЛ УЛСЫН НИЙГЭМ,  
ЭДИЙН ЗАСГИЙН БАЙДАЛ**

**1 сар  
2017**

Улаанбаатар хот

---

---

## ГАРЧИГ

Ерөнхий тэмдэглэл .....	3
Товч танилцуулга .....	4
Дэлхийн эдийн засаг, гадаад зах зээлийн тойм .....	30
Үндсэн үзүүлэлтүүд .....	33
I. Хөдөлмөр .....	34
II. Өрхийн орлого, зарлага .....	46
III. Нийгмийн даатгал, халамж .....	52
IV. Эрүүл мэнд .....	54
V. Цаг уур, агаарын бохирдол .....	61
VI. Гэмт хэрэг .....	68
VII. Дотоодын нийт бүтээгдэхүүн .....	72
VIII. Мөнгө, зээл, үнэт цаасны зах зээл .....	78
IX. Улсын нэгдсэн төсөв .....	85
X. Гадаад худалдаа .....	88
XI. Үнэ .....	101
XII. Хөдөө аж ахуй .....	121
XIII. Аж үйлдвэр .....	123
XIV. Дотоод худалдаа .....	131
XV. Тээвэр .....	133
XVI. Нийтийн хоол, зочид буудал .....	135
Хавсралт .....	140
Аргачлалын тайлбар .....	153

### I. Саруудыг ром тоогоор тэмдэглэв

(I, II, III, IV, V... г.м)

Тухайн сарыг оруулсан жилийн эхнээс өсөн нэмэгдэх дүнг харуулахдаа I-IV, I-XI зэргээр илэрхийлэв.

### II. Дараах тэмдэглэлийг ашиглав:

- ... мэдээлэл байхгүй
- 0.0 маш бага тоо
- гүйцэтгэл байхгүй.

“Үүнээс” гэдгийг харуулах бөгөөд зарим тохиолдолд тухайн үзүүлэлтийн бүрэлдэхүүн хэсгүүдийн нийлбэр нэгдсэн дүнтэй тэнцэхгүй байж болно.

III. Орон дэвшүүлэлтээс хамаарч зарим үзүүлэлтийн нийлбэр нь дүнтэйгээ, бүтцийг хувиар илэрхийлэхэд 100 хувиас бага зэрэг зөрүүтэй байж болно.



IV. Та цахим хэлбэрээр үзэж буй тохиолдолд тухайн салбарын логог дарж дэлгэрэнгүй мэдээллийг хүснэгтээр excel хэлбэрээр татан авах боломжтой /жич: интернетэд холбогдсон байх ёстой/



V. Та өөрийн гар утаснаас QR code уншуулагч апп ашиглан тухайн салбарын дэлгэрэнгүй мэдээллийг excel хэлбэрээр татан авч үзэх боломжтой /жич: интернетэд холбогдсон байх ёстой/

Монгол Улсын нийгэм,  
эдийн засгийн байдал  
(2017 оны 1 дүгээр сарын байдлаар)

I. НИЙГМИЙН ҮЗҮҮЛЭЛТ



I.1 Бүртгэлтэй ажилгүй иргэн

Хөдөлмөр эрхлэлтийн байгууллагад ажил хайж бүртгүүлсэн иргэд 2017 оны 1 дүгээр сарын эцэст 47.3 мянга болж, 34.3 (72.5%) мянга нь бүртгэлтэй ажилгүй иргэд, 13.0 (27.5%) мянга нь ажилтай боловч өөр ажил хайж байгаа иргэд байна.

Нийт бүртгэлтэй ажилгүй иргэд нь өмнөх оны мөн үеэс 348 (1.0%) хүнээр, өмнөх сараас 160 (0.5%) хүнээр буурч 34.3 мянга болж, 17.8 (52.0%) мянга нь эмэгтэйчүүд байна. Бүртгэлтэй ажилгүй иргэдийн 11.8 (34.5%) мянга нь Улаанбаатарт, 7.7 (22.4%) мянга нь Хангайн бүсэд, 6.3 (18.3%) мянга нь Төвийн бүсэд, 5.6 (16.4%) мянга нь Баруун бүсэд, 2.9 (8.4%) мянга нь Зүүн бүсэд байна.

Аймаг, нийслэлийн хөдөлмөр эрхлэлтийн байгууллагад 2017 оны 1 дүгээр сард ажилгүй 7.6 мянган иргэн шинээр бүртгүүлж, бүртгэлтэй байсан 746 иргэн ажилд зуучлагдан орж, 7.1 мянган иргэн ажил идэвхтэй хайхгүй байгаа шалтгаанаар бүртгэлээс хасагдсан байна. Эдгээр үзүүлэлтийг өмнөх оны мөн үетэй харьцуулахад шинээр бүртгүүлсэн ажилгүй иргэд 1.2 (13.8%) мянган хүнээр, ажилд зуучлагдан орсон иргэд 237 (24.1%) хүнээр буурч, харин ажил идэвхтэй хайхгүй байгаа шалтгаанаар бүртгэлээс хасагдсан иргэд 988 (16.3%) хүнээр өсчээ.

Зураг I.1 Хөдөлмөр эрхлэлтийн байгууллагад шинээр бүртгүүлсэн, ажилд зуучлагдан орсон иргэд, сараар

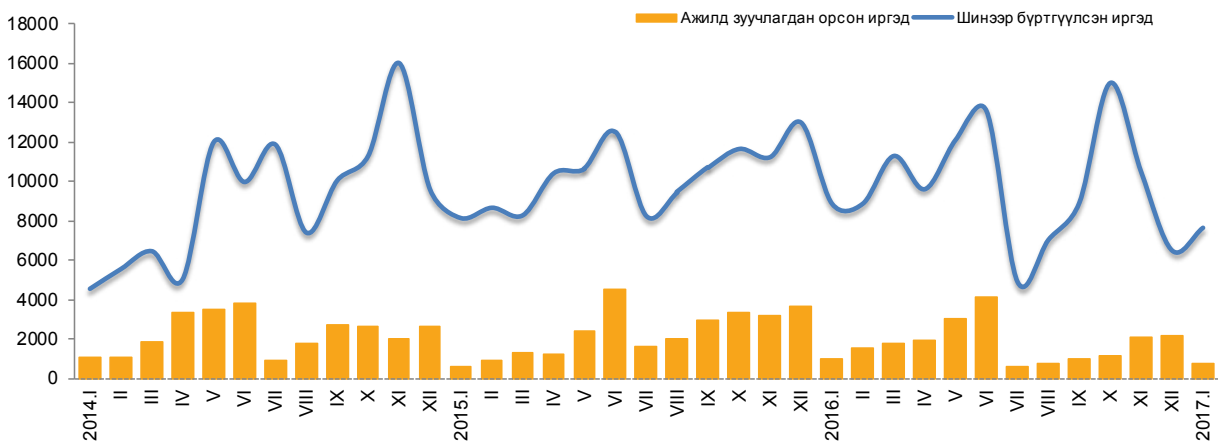

Эх үүсвэр: Хөдөлмөр, нийгмийн хамгааллын яамны сар бүрийн мэдээлэл

Бүртгэлтэй ажилгүй иргэдийн 45.1 хувийг бүрэн дунд, 30.8 хувийг дипломын дээд болон бакалаврын, 7.0 хувийг техникийн болон мэргэжлийн, 6.3 хувийг суурь, 5.6 хувийг тусгай мэргэжлийн дунд, 2.3 хувийг бага, 1.8 хувийг магистр, доктор, 1.1 хувийг боловсролгүй иргэд эзэлж байна.

Улсын хэмжээнд бүртгэлтэй ажилгүй иргэдийн 57.2 хувийг 15-34 насны залуучууд эзэлж, энэ үзүүлэлт Увс, Баянхонгор, Өвөрхангай, Говь-Алтай, Дундговь, Архангай, Дорноговь, Дорнод, Төв, Орхон, Ховд, Сэлэнгэ, Сүхбаатар, Өмнөговь аймагт улсын дунджаас 1.0-12.3 пунктээр илүү байна.

Зураг 1.2 Бүртгэлтэй ажилгүй иргэд, боловсролын түвшнээр, 2017 оны 1 дүгээр сарын эцэст, дүнд эзлэх хувиар

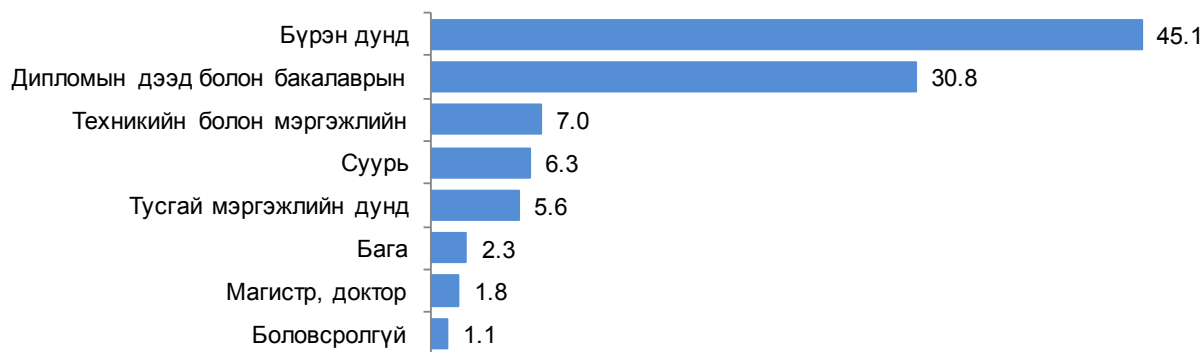

Эх үүсвэр: Хөдөлмөр, нийгмийн хамгааллын яамны сар бүрийн мэдээлэл

## 1.2 Хүн амын эдийн засгийн идэвх

Ажиллах хүчний судалгааны 2016 оны 4 дүгээр улирлын дүнгээр улсын хэмжээнд ажиллах хүч буюу 15, түүнээс дээш насны эдийн засгийн идэвхтэй хүн ам 1239.8 мянга болж, 659.7 (53.2%) мянга нь эрэгтэй, 580.1 (46.8%) мянга нь эмэгтэйчүүд байна.

Эдийн засгийн идэвхтэй хүн амын 698.9 (56.4%) мянга нь хот, суурин газарт, 540.9 (43.6%) мянга нь хөдөө орон нутагт амьдарч байна.

Ажиллах хүчний оролцооны түвшин (АХОТ) 2016 оны 4 дүгээр улиралд улсын хэмжээнд 60.4 хувь, хотод 52.9 хувь, хөдөөд 73.7 хувь байна.

Ажиллах хүчний оролцооны түвшин 2016 оны 4 дүгээр улиралд өмнөх улирлаас 1.2 пунктээр, өмнөх оны мөн үеэс 0.1 пунктээр буурсан байна.

Хүснэгт 1.1. 15, түүнээс дээш насны хүн амын хөдөлмөр эрхлэлтийн байдал, улирлаар

Үзүүлэлт	2013 X-XII	2014 X-XII	2015		2016	
			VII-IX	X-XII	VII-IX	X-XII
<b>мянган хүн</b>						
Эдийн засгийн идэвхтэй хүн ам	1 125.4	1 127.7	1 195.4	1 164.1	1 263.2	1 239.8
Эрэгтэй	598.4	604.2	628.7	624.6	681.4	659.7
Эмэгтэй	527.0	523.5	566.7	539.5	581.8	580.1
Ажиллагчид	1 038.2	1 040.7	1 119.7	1 067.6	1 144.4	1 132.8
Ажилгүй иргэд	87.2	87.0	75.7	96.5	118.8	107.0
Эдийн засгийн идэвхгүй хүн ам	721.4	742.5	750.8	761.5	786.0	814.1
Эрэгтэй	290.1	285.1	296.2	306.6	321.8	325.6
Эмэгтэй	431.3	457.4	454.6	454.9	464.2	488.5
<b>хувь</b>						
Ажиллах хүчний оролцооны түвшин	60.9	60.3	61.4	60.5	61.6	60.4
Эрэгтэй	67.4	67.9	68.0	67.1	67.9	67.0
Эмэгтэй	55.0	53.4	55.5	54.3	55.6	54.3

Ажиллагчид өмнөх оны мөн үеэс 65.2 (6.1%) мянгаар, ажилгүй иргэд 10.5 (10.9%) мянгаар, эдийн засгийн идэвхгүй хүн ам 52.6 (6.9%) мянгаар өссөн байна.

15, түүнээс дээш насны нийт хүн амын 814.1 (39.6%) мянга нь эдийн засгийн идэвхгүй хүн ам бөгөөд тэдний 40.0 хувь нь эрэгтэйчүүд, 60.0 хувь нь эмэгтэйчүүд байна.

Эдийн засгийн идэвхгүй нийт хүн амын 257.6 (31.6%) мянга нь тэтгэврийнхэн болон өндөр настан, 223.5 (27.5%) мянга нь суралцагчид, 99.9 (12.3%) мянга нь хүүхэд асарсан, 72.4 (8.9%) мянга нь гэрийн ажилтай, 59.8 (7.3%) мянга нь хөгжлийн бэрхшээлтэй иргэд байна.

## Хүснэгт 1.2 15, түүнээс дээш насны хүн амын ажилгүйдэл, улирлаар

Үзүүлэлт	2013 X-XII	2014 X-XII	2015		2016	
			VII-IX	X-XII	VII-IX	X-XII
<b>мянган хүн</b>						
Ажилгүй иргэд	87.2	87.0	75.7	96.5	118.8	107.0
Эрэгтэй	46.5	49.1	39.4	56.4	72.7	67.0
Эмэгтэй	40.7	37.9	36.3	40.1	46.1	40.0
<b>хувь</b>						
Ажилгүйдлийн түвшин	7.8	7.7	6.3	8.3	9.4	8.6
Эрэгтэй	7.8	8.1	6.3	9.0	10.7	10.2
Эмэгтэй	7.7	7.2	6.4	7.4	7.9	6.9
хот	8.0	8.6	6.9	9.8	11.3	10.4
хөдөө	7.4	6.5	5.6	6.3	6.6	6.3



Судалгааны дүнгээр 2016 оны 4 дүгээр улиралд улсын хэмжээнд ажилгүй иргэд 107.0 мянга болж, 67.0 (62.6%) мянга нь эрэгтэйчүүд, 40.0 (37.4%) мянга нь эмэгтэйчүүд байна. Улсын хэмжээнд ажилгүйдлийн түвшин 2016 оны 4 дүгээр улиралд 8.6 хувь болж, өмнөх оны мөн үеэс 0.3 пунктээр өсч, өмнөх улирлаас 0.8 пунктээр буурсан байна.



## 1.3 Өрхийн орлого, зарлага

Өрхийн нийгэм, эдийн засгийн 2016 оны 4 дүгээр улирлын судалгаагаар нэг өрхийн сарын дундаж мөнгөн орлого 841.8 мянган төгрөг болж, өмнөх оны мөн үеэс 7.0 (0.8%) мянган төгрөгөөр буурлаа. Нэг өрхийн сарын дундаж мөнгөн орлого буурахад тэтгэвэр, тэтгэмжийн орлого 15.2 (9.2%) мянган төгрөг, бусад орлого 5.2 (7.0%) мянган төгрөгөөр өссөн хэдий ч хөдөө аж ахуйн үйлдвэрлэлийн орлого 19.9 (24.6%) мянган төгрөгөөр буурсан нь голлон нөлөөлжээ.

## Хүснэгт 1.3 Нэг өрхийн сарын дундаж орлого, жил бүрийн 3, 4 дүгээр улирлаар

Орлогын төрөл	2015		2016		2016 X-XII 2015 X-XII
	VII-IX	X-XII	VII-IX	X-XII	
	төгрөг				хувь
Орлого - Бүгд	1 050 777	936 133	937 053	914 900	97.7
1. Мөнгөн орлого - Бүгд	937 675	848 842	853 279	841 844	99.2
Цалин хөлс	507 567	461 323	479 549	454 247	98.5
Тэтгэвэр, тэтгэмж	168 100	164 324	165 373	179 480	109.2
Хөдөө аж ахуйн үйлдвэрлэлийн орлого	100 243	80 984	62 556	61 052	75.4
Хөдөө аж ахуйн бус үйлдвэрлэл, үйлчилгээний орлого	72 897	68 246	67 878	67 949	99.6
Бусад орлого	88 868	73 965	77 923	79 116	107.0
2. Бусдаас үнэгүй авсан хүнсний болон хүнсний бус бүтээгдэхүүн	55 310	47 155	45 198	40 037	84.9
3. Өөрийн хувийн аж ахуйгаас хэрэглэсэн хүнсний бүтээгдэхүүн	57 792	40 136	38 576	33 019	82.3

Нэг өрхийн сарын дундаж бодит (үнийн нөлөөллийг арилган тооцсон) мөнгөн орлогын хэмжээ 2016 оны 4 дүгээр улиралд 832.7 мянган төгрөг болж, өмнөх оны мөн үеэс 16.2 (1.9%) мянган төгрөгөөр буурлаа.

Нэг өрхийн сарын дундаж мөнгөн зарлага 2016 оны 4 дүгээр улиралд 898.0 мянган төгрөг болж, өмнөх оны мөн үеэс 39.4 (4.6%) мянган төгрөгөөр нэмэгдсэн байна.

Нэг өрхийн сарын дундаж мөнгөн зарлага нэмэгдэхэд хүнсний бус бараа, үйлчилгээний болон бусад зарлага 43.0 (6.9%) мянган төгрөгөөр өссөн нь голлон нөлөөлжээ.



## Хүснэгт 1.4 Нэг өрхийн сарын дундаж зарлага, жил бүрийн 3, 4 дүгээр улирлаар

Зарлагын төрөл	2015		2016		2016 X-XII
	VII-IX	X-XII	VII-IX	X-XII	2015 X-XII
	төгрөг				хувь
Зарлага - Бүгд	1 049 666	945 886	1 009 928	971 084	102.7
1. Мөнгөн зарлага - Бүгд	936 564	858 595	926 154	898 028	104.6
Хүнсний бүтээгдэхүүний зарлага	237 051	208 777	213 839	205 789	98.6
Үүнээс:					
Мах, махан бүтээгдэхүүн	66 304	52 308	63 647	53 748	102.8
Гурил, гурилан бүтээгдэхүүн	60 304	59 049	56 011	58 145	98.5
Хүнсний бус бараа, үйлчилгээний болон бусад зарлага	676 513	628 309	693 314	671 357	106.9
Үүнээс:					
Тээвэр	70 189	65 379	59 577	58 813	90.0
Холбоо	34 944	34 195	31 990	31 700	92.7
Бусдад өгсөн бэлэг, тусламж	23 000	21 509	19 001	20 882	97.1
2. Бусдаас үнэгүй авсан хүнсний болон хүнсний бус бүтээгдэхүүн	55 310	47 155	45 198	40 037	84.9
3. Өөрийн хувийн аж ахуйгаас хэрэглэсэн хүнсний бүтээгдэхүүн	57 792	40 136	38 576	33 019	82.3

Нэг өрхийн сарын дундаж бодит (үнийн нөлөөллийг арилган тооцсон) мөнгөн зарлагын хэмжээ 2016 оны 4 дүгээр улиралд 888.3 мянган төгрөг болж, өмнөх оны мөн үеэс 29.7 (3.5%) мянган төгрөгөөр нэмэгдсэн байна.

Өрхүүдийг мөнгөн орлого, зарлагаар нь бүлэглэн авч үзвэл, 2016 оны 4 дүгээр улиралд 300.0 мянган төгрөгөөс доош орлоготой өрх 120.0 (13.8%) мянга, мөн энэ хэмжээний зарлагатай өрх 96.6 (11.1%) мянга, 300.0-500.0 мянган төгрөгийн орлоготой өрх 154.8 (17.8%) мянга, мөн энэ хэмжээний зарлагатай өрх 158.3 (18.2%) мянга, 500.0-900.0 мянган төгрөгийн орлоготой өрх 297.5 (34.2%) мянга, мөн энэ хэмжээний зарлагатай өрх 292.2 (33.6%) мянга байна. Харин 2100.0 мянган төгрөгөөс дээш орлоготой өрх 33.9 (3.9%) мянга, мөн энэ хэмжээний зарлагатай өрх 42.6 (4.9%) мянга байна.

## Хүснэгт 1.5 Өрхийн бүлэглэлт, мөнгөн орлогоор, жил бүрийн 3, 4 дүгээр улирлаар

Бүлэг	2015				2016			
	VII-IX		X-XII		VII-IX		X-XII	
	Өрхийн тоо /мянган өрх/	Дүнд эзлэх хувь	Өрхийн тоо /мянган өрх/	Дүнд эзлэх хувь	Өрхийн тоо /мянган өрх/	Дүнд эзлэх хувь	Өрхийн тоо /мянган өрх/	Дүнд эзлэх хувь
300 001 төгрөг хүртэл	101.3	12.3	135.7	15.8	124.0	14.4	120.0	13.8
300 001 - 500 000	142.4	17.3	155.5	18.1	153.3	17.8	154.8	17.8
500 001 - 700 000	130.1	15.8	153.8	17.9	155.0	18.0	173.1	19.9
700 001 - 900 000	118.6	14.4	120.3	14.0	118.0	13.7	124.4	14.3
900 001 - 1 100 000	95.5	11.6	84.2	9.8	94.8	11.0	95.7	11.0
1 100 001 - 1 600 000	126.8	15.4	127.2	14.8	134.4	15.6	125.3	14.4
1 600 001 - 2 100 000	61.8	7.5	45.5	5.3	50.0	5.8	42.6	4.9
2 100 001 төгрөгөөс дээш	46.9	5.7	36.9	4.3	31.9	3.7	33.9	3.9

## Хүснэгт 1.6 Өрхийн бүлэглэлт, мөнгөн зарлагаар, жил бүрийн 3, 4 дүгээр улирлаар

Бүлэг	2015				2016			
	VII-IX		X-XII		VII-IX		X-XII	
	Өрхийн тоо /мянган өрх/	Дүнд эзлэх хувь	Өрхийн тоо /мянган өрх/	Дүнд эзлэх хувь	Өрхийн тоо /мянган өрх/	Дүнд эзлэх хувь	Өрхийн тоо /мянган өрх/	Дүнд эзлэх хувь
300 001 төгрөг хүртэл	80.7	9.8	96.2	11.2	79.2	9.2	96.6	11.1
300 001 - 500 000	137.5	16.7	168.4	19.6	143.9	16.7	158.3	18.2
500 001 - 700 000	142.5	17.3	160.7	18.7	153.3	17.8	148.7	17.1
700 001 - 900 000	130.9	15.9	130.6	15.2	132.7	15.4	143.5	16.5
900 001 - 1 100 000	94.7	11.5	92.8	10.8	102.5	11.9	98.3	11.3
1 100 001 - 1 600 000	134.2	16.3	122.8	14.3	149.9	17.4	134.0	15.4
1 600 001 - 2 100 000	56.0	6.8	52.4	6.1	57.7	6.7	47.8	5.5
2 100 001 төгрөгөөс дээш	46.9	5.7	35.2	4.1	42.2	4.9	42.6	4.9

## 1.4 Хүн амын амьжиргааны байдал

Нэг хүнд ногдох сарын дундаж бодит (үнийн нөлөөллийг арилган тооцсон) мөнгөн орлогын хэмжээ амьжиргааны доод түвшинтэй харьцуулахад улсын дунджаар 50.2 хувь, Төвийн бүсэд 67.6 хувь, Улаанбаатар хотод 60.4 хувь, Хангайн бүсэд 35.2 хувь, Баруун бүсэд 30.9 хувь, Зүүн бүсэд 26.3 хувиар өндөр байна.

Хүснэгт 1.7 Нэг хүнд ногдох сарын дундаж бодит мөнгөн орлого, амьжиргааны доод түвшний харьцаа, бүсээр

	Хүн амын амьжиргааны доод түвшин (2016 оны 2 дугаар сарын 8-наас мөрдсөн), төгрөг	Нэг хүнд ногдох сарын дундаж бодит (үнийн нөлөөллийг арилган тооцсон) мөнгөн орлого, 2016 оны 4 дүгээр улиралд, төгрөг	Бодит мөнгөн орлого Амьжиргааны доод түвшин %
Улсын дундаж	174 202	261 722	150.2
Баруун	164 800	215 678	130.9
Хангай	170 800	230 991	135.2
Төв	163 000	273 204	167.6
Зүүн	163 700	206 778	126.3
Улаанбаатар	183 700	294 622	160.4

Хүн амын хэрэглээний тэгш бус байдлыг тодорхойлох Жини коэффициент 2016 оны 4 дүгээр улиралд Төвийн бүсэд 0.359 болж, улсын дунджаас 0.01 нэгжээр их, Хангайн бүсэд 0.327, Баруун бүсэд 0.339, Улаанбаатар хотод 0.345, Зүүн бүсэд 0.347 болж, улсын дунджаас 0.002-0.022 нэгжээр бага байна. Жини коэффициент өмнөх оны мөн үеэс 0.019 нэгжээр, өмнөх улирлаас 0.031 нэгжээр их байна.

Хүснэгт 1.8 Тэгш бус байдлын хэмжигдэхүүн, бүсээр, жил бүрийн 3, 4 дүгээр улирлын байдлаар

	Жини коэффициент				Тейлийн индекс			
	2015		2016		2015		2016	
	VII-IX	X-XII	VII-IX	X-XII	VII-IX	X-XII	VII-IX	X-XII
Улсын дундаж	0.333	0.330	0.318	0.349	0.202	0.190	0.171	0.229
Баруун	0.295	0.330	0.294	0.339	0.145	0.189	0.142	0.212
Хангай	0.338	0.320	0.298	0.327	0.214	0.170	0.153	0.188
Төв	0.294	0.335	0.350	0.359	0.153	0.188	0.205	0.227
Зүүн	0.339	0.317	0.311	0.347	0.196	0.166	0.158	0.207
Улаанбаатар	0.341	0.324	0.306	0.345	0.218	0.192	0.159	0.240

Орлогын ялгаатай бүлэг доторх болон бүлэг хоорондох тэгш бус байдлыг харуулах Тейлийн индекс 2016 оны 4 дүгээр улиралд 0.229 болж, өмнөх оны мөн үеэс 0.039 нэгжээр, өмнөх улирлаас 0.058 нэгжээр их байна.

Хүснэгт 1.9 Хүн амын хэрэглээний бүтэц, хүн амын тооны тэнцүү 5 бүлгээр, дүнд эзлэх хувиар, бүсээр, 2016 оны 4 дүгээр улирлын байдлаар

	Нийт хэрэглээ	5 бүлэг				
		I (Хамгийн ядуу)	II	III	IV	V (Чинээлэг)
Улсын дундаж	100.0	7.6	11.9	16.1	22.3	42.1
Баруун	100.0	7.6	12.0	16.3	22.8	41.3
Хангай	100.0	7.9	12.2	16.4	22.8	40.7
Төв	100.0	6.7	11.5	16.4	22.5	42.9
Зүүн	100.0	7.4	11.3	16.3	23.0	42.0
Улаанбаатар	100.0	7.8	12.0	15.8	21.8	42.6



Улсын хэмжээнд 2016 оны 4 дүгээр улиралд хамгийн ядуу бүлгийн хүн амын хэрэглээ нийт хэрэглээнд 7.6 хувийг, хамгийн чинээлэг бүлгийн хүн амын хэрэглээ 42.1 хувийг эзэлж байна. Энэ нь хүн амын хамгийн чинээлэг 20 хувийнхны хэрэглээний дундаж хэмжээ хамгийн ядуу 20 хувийнхнаас 5.5 дахин их байгааг харуулж байна.



### 1.5 Нийгмийн даатгал, халамж

Эрүүл мэнд, нийгмийн даатгалын ерөнхий газрын мэдээллээр нийгмийн даатгалын сангийн орлого 2017 оны 1 дүгээр сард 136.2 тэрбум төгрөг болж, өмнөх оны мөн үеэс 26.7 (24.4%) тэрбум төгрөгөөр өсч, зарлага 135.6 тэрбум төгрөг болж, өмнөх оны мөн үеэс 4.7 (3.4%) тэрбум төгрөгөөр буурчээ.

Нийгмийн даатгалын сангийн орлого 2017 оны 1 дүгээр сард өмнөх оны мөн үеэс 26.7 тэрбум төгрөгөөр нэмэгдэхэд тэтгэврийн даатгалын сангийн орлого 25.9 (34.4%) тэрбум төгрөг, эрүүл мэндийн даатгалын сангийн орлого 3.4 (27.0%) тэрбум төгрөгөөр өссөн нь голлон нөлөөлсөн байна.

Зураг 1.3 Нийгмийн даатгалын сангийн орлого, зарлага, сараар



Нийгмийн даатгалын сангийн зарлага 2017 оны 1 дүгээр сард өмнөх оны мөн үеэс 4.7 тэрбум төгрөгөөр буурахад үйлдвэрлэлийн осол, мэргэжлээс шалтгаалах өвчний даатгалын сангийн зарлага 8.2 (73.4%) тэрбум төгрөгөөр буурсан нь голлон нөлөөлөв.

Хөдөлмөр, халамж үйлчилгээний ерөнхий газрын мэдээллээр нийгмийн халамжийн сангаас 2017 оны 1 дүгээр сард 131.2 мянган хүнд 10.3 тэрбум төгрөгийн тэтгэвэр, тэтгэмж олгосон нь өмнөх оны мөн үеэс нийгмийн халамжийн тэтгэвэр, тэтгэмж авагчид 16.8 (11.4%) мянгаар, олгосон тэтгэвэр, тэтгэмжийн хэмжээ 46.7 (0.4%) сая төгрөгөөр буурчээ. Нийгмийн халамжийн тэтгэвэрт 2017 оны 1 дүгээр сард 41.7 мянган хүн хамрагдсан нь өмнөх оны мөн үеэс 6.2 (12.9%) мянгаар, олгосон тэтгэврийн хэмжээ 98.5 (1.6%) сая төгрөгөөр буурсан байна.

Нийгмийн халамжийн үйлчилгээ, хөнгөлөлтөд 2017 оны 1 дүгээр сард 24.2 мянган хүн хамрагдсаны 57.0 хувь нь нийгмийн халамжийн хөнгөлөлт, нөхцөлт мөнгөн тусламжид хамрагдсан иргэд, 20.7 хувь нь ахмад настан, 16.4 хувь нь хөгжлийн бэрхшээлтэй иргэд, 5.2 хувь нь алдар цолтой ахмад



настай иргэд, 0.7 хувь нь нийгмийн халамжийн үйлчилгээнд хамрагдсан иргэд байна. Нийгмийн халамжийн үйлчилгээ болон хөнгөлөлтөд 2.7 тэрбум төгрөг олгосон нь өмнөх оны мөн үеэс 309.3 (10.4%) сая төгрөгөөр буурчээ.

Энэ оны 1 дүгээр сард 18 хүртэлх насны 621.0 мянган хүүхдэд 12.4 тэрбум төгрөгийг хүүхдийн мөнгөн тэтгэмжинд олгожээ.



### 1.6 Эрүүл мэнд

Улсын хэмжээнд 2017 оны 1 дүгээр сард 5464 эх амаржиж, амьд төрсөн хүүхэд 5502 болж, өмнөх оны мөн үеэс амаржсан эх 811 (12.9%)-ээр, амьд төрсөн хүүхэд 802 (12.7%)-оор буурсан байна.

Зураг 1.4 Амьд төрөлт, сараар, мянган хүн

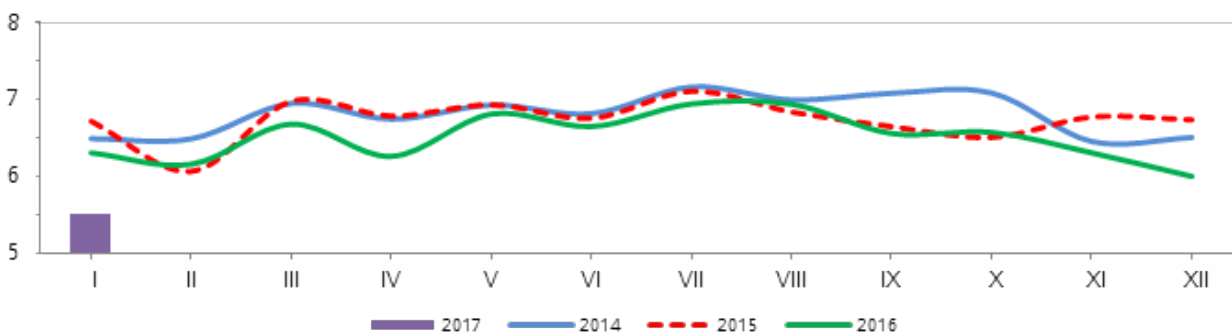

Улсын хэмжээгээр нялхсын эндэгдэл 2017 оны 1 дүгээр сард 94 болж, өмнөх оны мөн үеэс 27 (22.3%)-оор, 5 хүртэлх насны хүүхдийн эндэгдэл 113 болж, 27 (19.3%)-оор буурсан байна.

Зураг I.5 1000 амьд төрөлтөд ногдох нялхсын эндэгдлийн түвшин, сараар

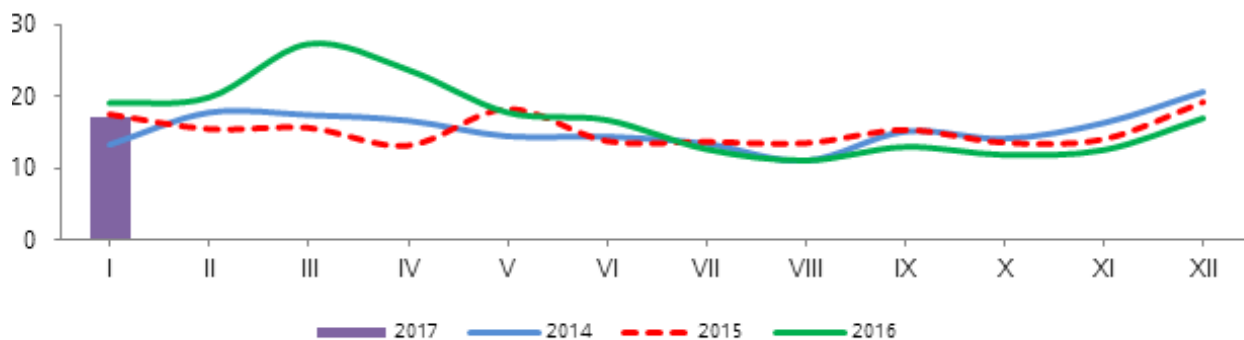

1000 амьд төрөлтөд ногдох нялхсын эндэгдэл 2017 оны 1 дүгээр сард 17 болж, өмнөх оны мөн үеэс 2 (11%)-оор, тав хүртэлх насны хүүхдийн эндэгдэл 21 болж, өмнөх оны мөн үеэс 1 (7.5%)-ээр буурсан байна.

Эхийн эндэгдэл 2017 оны 1 дүгээр сард 1 гарч, өмнөх оны мөн үеэс 2 (66.7%)-оор, мөн өмнөх сараас 5 (83.3%)-аар буурсан байна.

100 000 амьд төрөлтөд ногдох эхийн эндэгдэл 2017 оны 1 дүгээр сард 18.2, болж өмнөх оны мөн үеэс 29.4 (61.8%)-өөр буурчээ.

Зураг I.6 100 000 амьд төрөлтөд ногдох эхийн эндэгдлийн түвшин, сараар

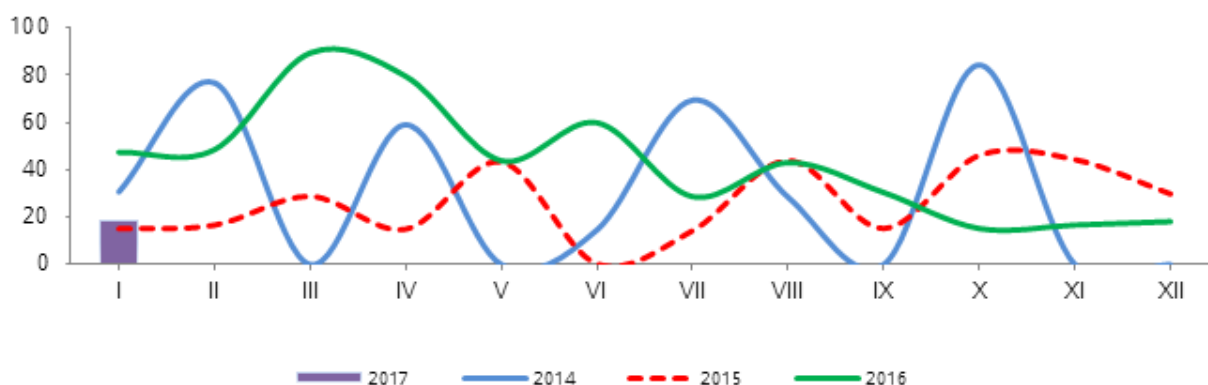

Халдварт өвчнөөр өвчлөгчид 2017 оны 1 дүгээр сард 3558 болж, өмнөх оны мөн үеэс 2350 (39.8%)-иар буурахад улаанбурханаар өвчлөгчид 2721 (99.9%)-ээр, гар, хөл, амны өвчнөөр өвчлөгчид 99 (58.2%)-өөр, вирүст гепатитаар өвчлөгчид 18 (31.6%)-аар буурсан нь голлон нөлөөлсөн байна. Харин мөөгөнцрөөр өвчлөгчид 62 (52.5%)-оор, салхин цэцгээр өвчлөгчид 261(32.1%)-ээр, трихомониазаар өвчлөгчид 73 (16.7%)-аар, гонококкт халдвараар өвчлөгчид 40(9.6%)-өөр, тэмбүүгээр өвчлөгчид 38 (7.2%)-аар, сүрьеэгээр өвчлөгчид 22 (7.8%)-оор өссөн байна.

Зураг 1.7 Халдварт өвчнөөр өвчлөгчид, сараар, мянган хүн

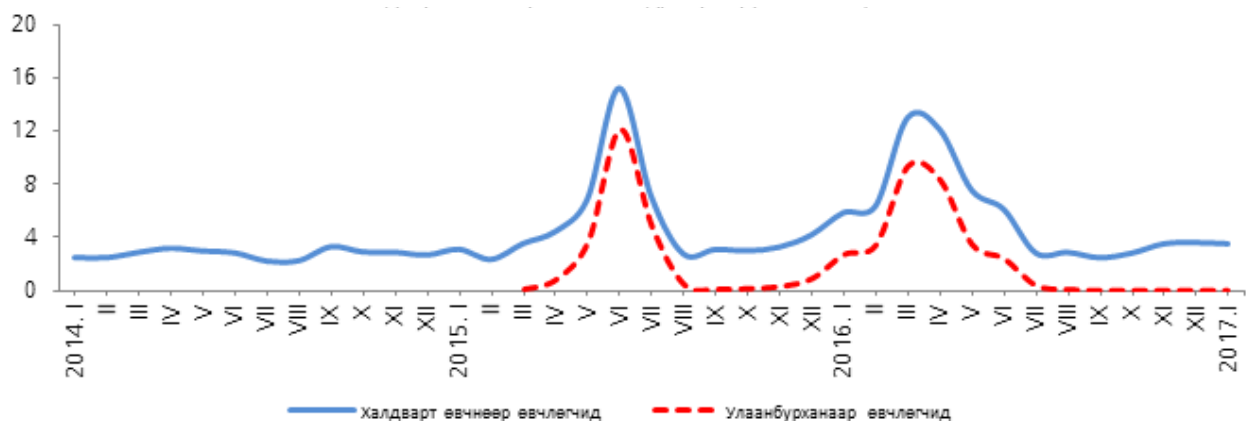

Улаанбаатар хотод 2017 оны 1 дүгээр сард ХДХВ/ДОХ-ын 2 тохиолдол илэрч, улсын хэмжээнд бүртгэгдсэн ХДХВ/ДОХ-ын нийт тохиолдол 227 болсон байна.



## I.6 Байгаль орчин

### Цаг уур, агаарын бохирдол

Ус цаг уур, орчны судалгаа, мэдээллийн хүрээлэнгийн мэдээгээр 2017 оны 1 дүгээр сард хамгийн их хур тунадасны нийлбэр Увс аймгийн Баруунтуруун суманд 6.0 мм-т хүрсэн байна. Агаарын үнэмлэхүй их температур Өмнөговь аймгийн Ханбогд суманд 8.0 хэм, үнэмлэхүй бага температур Завхан аймгийн Баянтэс сум, Увс аймгийн Тэс суманд -45.0 хэмд хүрлээ. Салхины үнэмлэхүй их хурд Дорнод аймгийн Матад сумын нутгаар түр зуур 21 м/с хүрсэн байна.

Чанарын стандарт дахь хүлцэх агууламжаас азотын давхар ислийн хоногийн дундаж хүлцэх агууламж 2017 оны 1 дүгээр сард Улаанбаатар хотын Баруун 4 зам орчимд 31 удаа, Телевиз орчимд 28 удаа, Хархорин орчимд 23 удаа, Зуун айл болон Амгалангийн эцэс орчимд 20 удаа, Толгойт орчимд 18 удаа, 13-р хороолол орчимд 16 удаа, Ургах наран хороолол орчимд 15 удаа, Дамбадаржаа орчимд 11 удаа, Физик техникийн хүрээлэн орчимд 9 удаа, 1-р хороолол болон Хайлааст орчимд 6 удаа, хүхэрлэг хийн хоногийн дундаж хүлцэх агууламж Толгойт болон Телевиз орчимд 30 удаа, Амгалангийн эцэс орчимд 29 удаа, 13-р хороолол болон Баянхошуу орчимд 27 удаа, Хайлааст орчимд 25 удаа, Зуун айл орчимд 20 удаа, Дамбадаржаа орчимд 14 удаа, 1-р хороолол орчимд 12 удаа, Баруун 4 зам орчимд 10 удаа, Физик техникийн хүрээлэн орчимд 9 удаа, Ургах наран хороолол орчимд 7 удаа, Хархорин орчимд 5 удаа, 10 микроноос бага хэмжээтэй тоосны хүлцэх агууламж Телевиз орчимд 30 удаа, Нисэх болон Толгойт орчимд 29 удаа, 1-р хороолол орчимд 28 удаа, Баруун 4 зам, Хархорин болон Баянхошуу орчимд 27 удаа, 13-р хороолол болон Зуун айл орчимд 26 удаа, Амгалангийн эцэс орчимд 24 удаа, Мишээл экспо орчимд 17 удаа, Ургах наран хороолол орчимд 13 удаа, 2.5 микроноос бага хэмжээтэй тоосны хүлцэх агууламж Телевиз орчимд 31 удаа, Баруун 4 зам болон Нисэх орчимд 30 удаа, Толгойт болон Амгалангийн эцэс орчимд 29 удаа, Баянхошуу орчимд 27 удаа, 13-р хороолол орчимд 25 удаа давсан байна.

Зураг I.8 Улаанбаатар хотын агаар дахь хүхэрлэг хийн агууламж, 8 харуулын дундаж, сараар, (мг/м3)

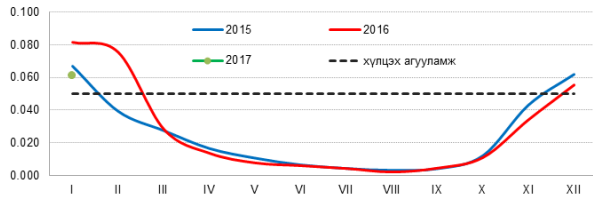

Зураг I.9 Улаанбаатар хотын агаар дахь азотын давхар ислийн агууламж, 8 харуулын дундаж, сараар, (мг/м3)

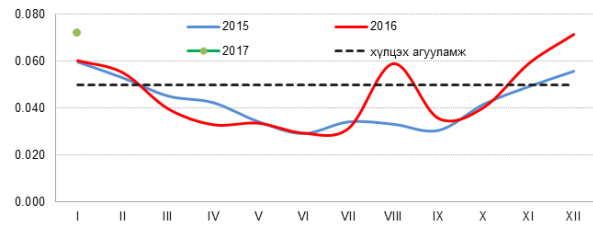

Зураг I.10 Улаанбаатар хотын агаар дахь 10 микроноос бага хэмжээтэй тоосны агууламж, 8 харуулын дундаж, сараар, (мг/м3)

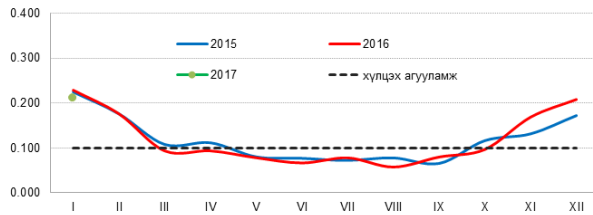

Зураг I.11 Улаанбаатар хотын агаар дахь 2.5 микроноос бага хэмжээтэй тоосны агууламж, 8 харуулын дундаж, сараар, (мг/м3)

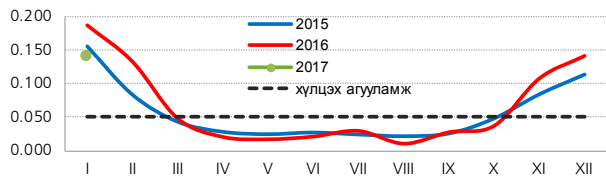

### Аюулт үзэгдэл, осол

Аюулт үзэгдэл, ослын тохиолдол 2017 оны 1 дүгээр сард 365 болж, өмнөх оны мөн үеэс 18 (4.7%)-аар буурав. Объектын түймэр 322 удаа гарч, өмнөх оны мөн үеэс 35 (9.8%)-аар буурав. Мал, амьтны халдварт галзуу өвчин 7 удаа, хонины цэцэг өвчин 29 удаа бүртгэгдэж, бичил уурхайн нурангийн ослын улмаас 3 хүн амь насаа алдаж, 4.9 мянган толгой мал, тэжээвэр амьтан хорогдлоо. Амь насаа алдсан хүний тоо өмнөх оны мөн үеэс 2 (40.0%)-оор буурав. Мал, тэжээвэр амьтдын хорогдол өмнөх оны мөн үеэс 4.7 мянга (22.7 дахин)-аар өсөхөд хонины цэцэг өвчний улмаас 4.1 мянган мал хорогдсон нь голлон нөлөөлжээ.

Аюулт үзэгдэл, ослын улмаас 4787.7 сая төгрөгийн хохирол учирч, 41.3 сая төгрөг зарцуулсан байна.

Хүснэгт 1.10 Аюулт үзэгдэл, осол, жил бүрийн 1 дүгээр сарын байдлаар<sup>1</sup>



Үзүүлэлт	2014 I	2015 I	2016 I	2017 I	$\frac{2017 I}{2016 I}$ %
Аюулт үзэгдэл, ослын тохиолдол	547	517	383	365	95.3
Аюулт үзэгдэл, ослын улмаас амь насаа алдсан хүн	10	11	5	3	60.0
Шатсан гэр, орон сууц	307	202	221	168	76.0
Аюулт үзэгдлийн улмаас хорогдсон, устгасан мал, тэжээвэр амьтан, толгой	154	169	216	4 895	22.7 <sup>2</sup>
Объектын түймэр	521	468	357	322	90.2
Учирсан хохирлын хэмжээ, тэрбум төгрөг	1.5	1.9	1.2	4.8	4.2 <sup>2</sup>

<sup>1</sup> Засгийн газрын тохируулагч агентлаг Онцгой байдлын ерөнхий газрын мэдээлэл

<sup>2</sup> Дахин их



### I.7 Гэмт хэрэг

Улсын хэмжээгээр 2017 оны 1 дүгээр сард 2773 гэмт хэрэг бүртгэгдсэн нь өмнөх оны мөн үеэс 223 (8.7%)-аар, өмнөх сараас 701 (33.8%)-ээр өсчээ. Нийт гэмт хэрэг өмнөх оны мөн үеэс өсөхөд хүний амь бие, эрүүл мэндийн эсрэг 159 (18.3%), тээврийн хэрэгслийн хөдөлгөөний аюулгүй байдал, ашиглалтын журмын эсрэг 39 (34.2%), өмчлөх эрхийн эсрэг гэмт хэрэг 36(2.9 %), захиргааны журмын эсрэг гэмт хэрэг 11 (61.1%) -ээр өссөн нь голлон нөлөөлөв.

Зураг 1.12 Бүртгэгдсэн гэмт хэрэг, сараар

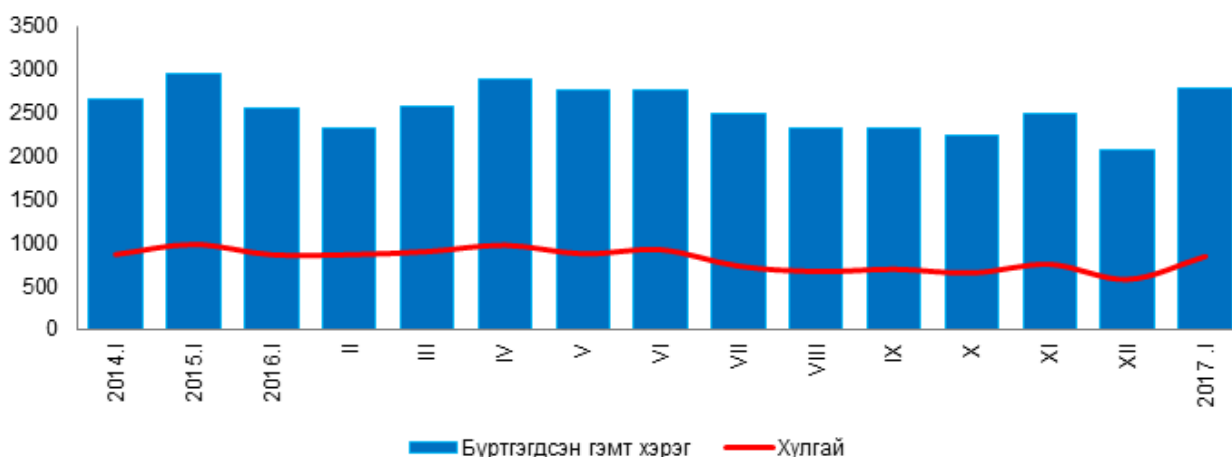

Хүүхэд оролцсон гэмт хэрэг 2017 оны 1 дүгээр сард өмнөх оны мөн үеэс 12 (16.9%), бүлэглэн үйлдэгдсэн хэрэг 5 (2.6%), эмэгтэй хүн оролцсон хэрэг 50 (19.8%), согтуугаар үйлдэгдсэн хэрэг 70 (12.8%)-аар өсчээ.

18, түүнээс дээш насны 10 000 хүнд ногдох гэмт хэрэг 2017 оны 1 дүгээр сард улсын дунджаар 14 болж, өмнөх оны мөн үеэс 2 (16.7%)-оор өссөн байна.

Гэмт хэргийн улмаас учирсан хохирол 2017 оны 1 дүгээр сард 32.3 тэрбум төгрөг, нөхөн төлүүлсэн хохирлын хэмжээ 2.0 тэрбум төгрөг болж, өмнөх оны мөн үеэс учирсан хохирол 26.1 (5.2 дахин) тэрбум төгрөгөөр, нөхөн төлүүлсэн хохирол 322.8 (19.0%) сая төгрөгөөр өссөн байна.

Зураг 1.13 Учирсан хохирол, нөхөн төлүүлэлт, сараар

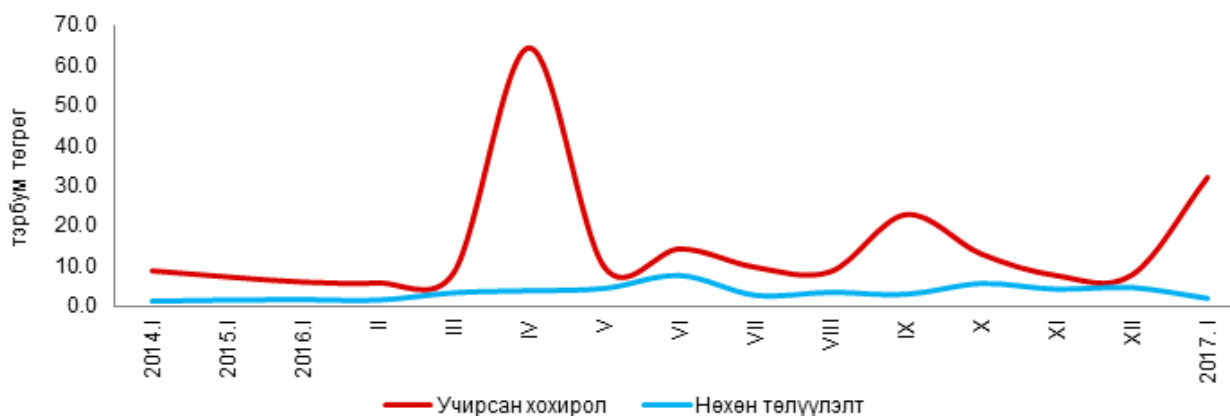



Гэмт хэргийн улмаас 2017 оны 1 дүгээр сард 1078 хүн гэмтэж, 150 хүн нас барсан нь өмнөх оны мөн үеэс гэмтсэн хүн 198 (22.5%)-аар, нас барсан хүн 36 (31.6%)-аар нэмэгдсэн байна.

Зураг 1.14 Гэмт хэргийн улмаас хохирсон нийт хүн, үүнээс гэмтсэн, нас барсан хүн, сараар

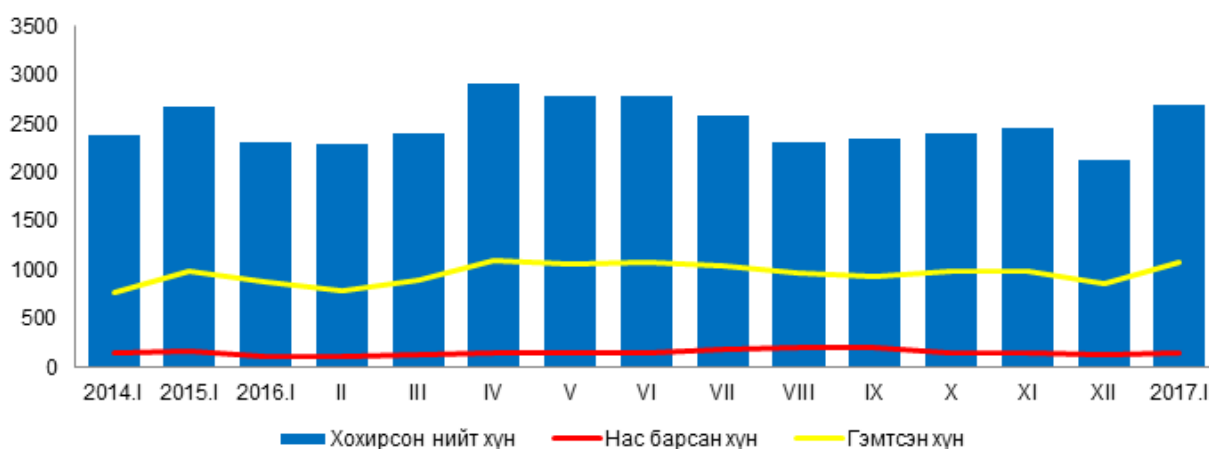

Улсын хэмжээгээр 2017 оны 1 дүгээр сард 7.5 мянган хүн эрүүлжүүлэгдэж, 629 хүн баривчлагдсан нь өмнөх оны мөн үеэс эрүүлжүүлэгдсэн хүн 164 (2.1%)-өөр буурч, баривчлагдсан хүн 126 (25.0%)-аар өссөн байна.

Гэмт хэргийн улмаас хохирсон иргэд 2017 оны 1 дүгээр сард 2.7 мянга болж, 144 (5.4%) нь 18 хүртэлх насны хүүхэд, 997 (37.1%) нь эмэгтэйчүүд байна.



Гэр бүлийн хүчирхийллийн улмаас үйлдэгдсэн 151 хэрэг бүртгэгдсэн нь өмнөх оны мөн үеэс 23 (18.0 %)-аар, харин өмнөх сараас 41 (37.3 %)-ээр нэмэгджээ.

Малын хулгайн гэмт хэрэг 147 бүртгэгдсэн нь нийт бүртгэгдсэн хэргийн 5.3 хувийг эзэлж, өмнөх оны мөн үеэс 50 (51.5%)-аар, өмнөх сараас 90 (61.2%)-ээр өсчээ.

## II. ЭДИЙН ЗАСГИЙН ҮЗҮҮЛЭЛТ



### II.1 Дотоодын нийт бүтээгдэхүүн

ДНБ, 2010 оны зэрэгцүүлэх үнээр 2016 оны урьдчилсан гүйцэтгэлээр 16001.8 тэрбум төгрөг болж, өмнөх оноос 154.6 (1.0%) тэрбум төгрөгөөр өслөө. Уг өсөлтөд хөдөө аж ахуйн салбарын нэмэгдэл өртөг 98.8 (4.8%) тэрбум төгрөг үйлчилгээний салбарын нэмэгдэл өртөг 115.8 (1.7%) тэрбум төгрөг, бүтээгдэхүүний цэвэр татвар 10.8 (0.8%) тэрбум төгрөгөөр өссөн нь голлон нөлөөлөв.

Зураг I.1 ДНБ-ий өсөлт, хувиар (үйлдвэрлэлийн аргаар, 2010 оны зэрэгцүүлэх үнээр, өмнөх оноос)

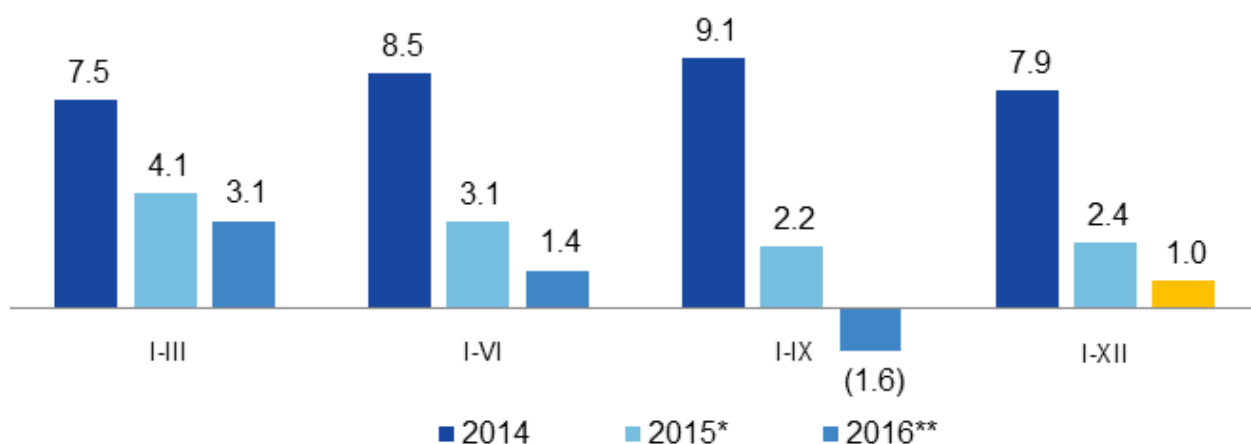

\* ААНБ-ын жилийн эцсийн гүйцэтгэл, судалгаанд үндэслэсэн тооцоо

\*\*Урьдчилсан гүйцэтгэл

ДНБ, оны үнээр 2016 оны урьдчилсан гүйцэтгэлээр 23886.4 тэрбум төгрөгт хүрч, өмнөх оноос 752.3 (3.3%) тэрбум төгрөгөөр өслөө.

Улирлын нөлөөллийг арилган тооцсоноор ДНБ, 2010 оны зэрэгцүүлэх үнээр 2016 оны 4 дүгээр улиралд өмнөх улирлаас 3.2 хувиар өслөө.

Эцсийн ашиглалтын аргаар тооцсон ДНБ, оны үнээр 2016 оны урьдчилсан гүйцэтгэлээр 24180.0 (4.4%) тэрбум төгрөг, 2010 оны зэрэгцүүлэх үнээр 16105.2 (1.1%) тэрбум төгрөгт хүрч, өмнөх оноос оны үнээр 1009.9 (4.4 %) тэрбум төгрөгөөр өсч, зэрэгцүүлэх үнээр 168.5 (1.1 %) тэрбум төгрөгөөр өслөө.

Зураг I.2 ДНБ-ий бүтэц, дүнд эзлэх хувиар (эцсийн ашиглалтын аргаар, оны үнээр)

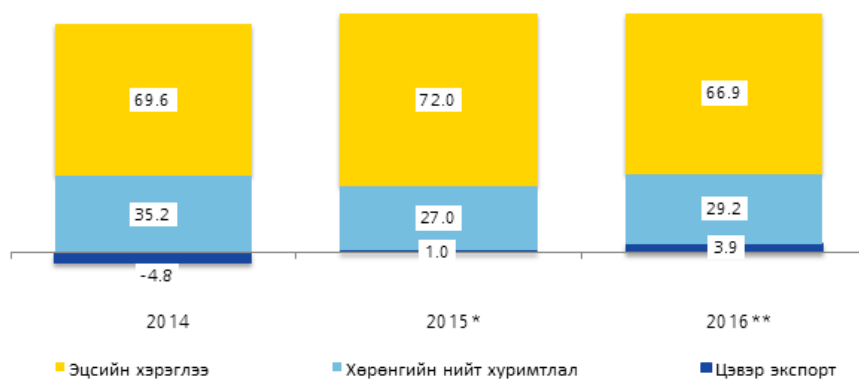

\* ААНБ-ын жилийн эцсийн гүйцэтгэл, судалгаанд үндэслэсэн тооцоо

\*\*Урьдчилсан гүйцэтгэл



ДНБ-д 2016 оны урьдчилсан байдлаар эцсийн хэрэглээ 66.9 хувь, хөрөнгийн нийт хуримтлал 29.2 хувь, цэвэр экспорт 3.9 хувийг эзэлж, өмнөх оноос хөрөнгийн нийт хуримтлал 2.2 пунктээр, цэвэр экспорт 2.9 пунктээр өсч, харин эцсийн хэрэглээ 5.1 пунктээр буурсан байна.



## II.2 Мөнгө, зээл, үнэт цаас

Мөнгөний нийлүүлэлт (M2) 2017 оны 1 дүгээр сарын эцэст 11.9 их наяд төгрөг болж, өмнөх сараас 203.0 (1.7%) тэрбум төгрөгөөр буурч, өмнөх оны мөн үеэс 2024.0 (20.5%) тэрбум төгрөгөөр өсчээ.

Хүснэгт II.1 Мөнгөний зарим үндсэн үзүүлэлт, сарын эцэст, тэрбум төгрөг

Үзүүлэлт	2015		2016		2017
	I	I	XII	I	I
<b>Мөнгөний нийлүүлэлт, M2</b>	<b>10 313.4</b>	<b>9 849.6</b>	<b>12 076.5</b>	<b>11 873.5</b>	
Жилийн өөрчлөлт, хувиар	2.9	-4.5	20.2	20.5	
Сарын өөрчлөлт, хувиар	-3.0	-2.0	3.0	-1.7	
<b>Нийт хадгаламж</b>	<b>7 559.1</b>	<b>7 296.1</b>	<b>8 548.4</b>	<b>8 440.3</b>	
Жилийн өөрчлөлт, хувиар	10.0	-3.5	15.8	15.7	
Сарын өөрчлөлт, хувиар	2.4	-1.2	3.4	-1.3	
<b>Төгрөгийн хадгаламж</b>	<b>5 364.5</b>	<b>5 312.5</b>	<b>5 767.0</b>	<b>5 894.8</b>	
Жилийн өөрчлөлт, хувиар	8.1	-1.0	6.1	11.0	
Сарын өөрчлөлт, хувиар	-0.8	-2.2	3.1	2.2	
<b>Валютын хадгаламж</b>	<b>2 194.6</b>	<b>1 983.6</b>	<b>2 781.4</b>	<b>2 545.5</b>	
Жилийн өөрчлөлт, хувиар	15.2	-9.6	42.8	28.3	
Сарын өөрчлөлт, хувиар	11.5	1.8	4.1	-8.5	

Мөнгөний нийлүүлэлт 2017 оны 1 дүгээр сард өмнөх сараас 203.0 тэрбум төгрөгөөр буурахад төгрөгийн хадгаламж 127.8 тэрбум төгрөг, валютын харилцах 50.0 тэрбум төгрөгөөр өссөн хэдий ч валютын хадгаламж 235.8 тэрбум төгрөг, төгрөгийн харилцах 83.1 тэрбум төгрөг, хадгаламжийн байгууллагаас гадуурхи мөнгө 61.8 тэрбум төгрөгөөр буурсан нь нөлөөллөө.

Гүйлгээнд гаргасан бэлэн мөнгө 2017 оны 1 дүгээр сарын эцэст 736.1 тэрбум төгрөг болж, өмнөх сараас 87.6 (10.6%) тэрбум төгрөгөөр буурч, өмнөх оны мөн үеэс 22.3 (3.1%) тэрбум төгрөгөөр өсчээ.

Аж ахуйн нэгж, байгууллага, иргэдэд олгосон нийт зээлийн өрийн үлдэгдэл 2017 оны 1 дүгээр сарын эцэст 12.4 их наяд төгрөг болж, өмнөх сараас 42.7 (0.3%) тэрбум төгрөгөөр буурч, өмнөх оны мөн үеэс 590.2 (5.0%) тэрбум төгрөгөөр өсчээ.

Хугацаа хэтэрсэн зээлийн өрийн үлдэгдэл 2017 оны 1 дүгээр сарын эцэст 945.7 тэрбум төгрөг болж, өмнөх сараас 41.4 (4.6%) тэрбум төгрөг, өмнөх оны мөн үеэс 6.9 (0.7%) тэрбум төгрөгөөр өсчээ. Хугацаа хэтэрсэн зээлийн өрийн үлдэгдэл нийт зээлийн өрийн үлдэгдлийн 7.6 хувийг эзэлж, өмнөх сараас 0.3 пунктээр өсч, өмнөх оны мөн үеэс 0.4 пунктээр буурчээ.

Банкны системийн хэмжээгээр чанаргүй зээл 2017 оны 1 дүгээр сарын эцэст 1056.2 тэрбум төгрөг болж, өмнөх сараас 4.5 (0.4%) тэрбум төгрөг, өмнөх оны мөн үеэс 162.2 (18.1%) тэрбум төгрөгөөр өссөн байна. Чанаргүй зээл нийт зээлийн өрийн үлдэгдлийн 8.5 хувийг эзэлж, өмнөх сараас өөрчлөлтгүй боловч өмнөх оны мөн үеэс 0.9 пунктээр нэмэгдсэн байна.

Зураг II.3 Чанаргүй зээл, сарын эцэст, тэрбум төгрөг

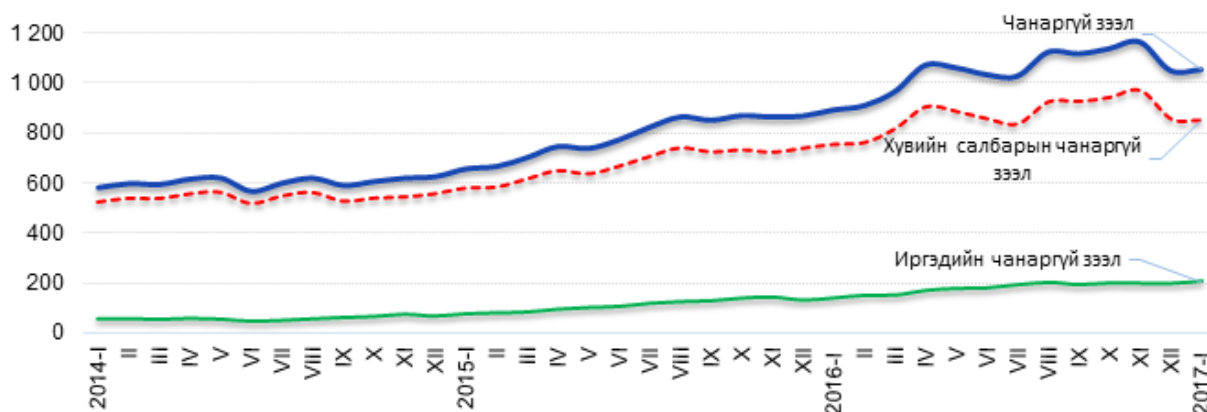

Үнэт цаасны арилжаагаар 2017 оны 1 дүгээр сард 37.7 тэрбум төгрөгийн гүйлгээ хийж, 26.0 сая ширхэг үнэт цаас арилжсан нь өмнөх оны мөн үеэс гүйлгээ 5.6 (17.6%) тэрбум төгрөгөөр өсч, өмнөх сараас 112.4 (74.9%) тэрбум төгрөгөөр буурчээ. Арилжсан үнэт цаас өмнөх оны мөн үеэс 8.7 (25.0%) сая ширхэг, өмнөх сараас 12.3 (32.2%) сая ширхгээр буурчээ.

Засгийн газрын үнэт цаасны хоёрдогч зах зээлийн арилжаагаар 2017 оны 1 дүгээр сард 1.2 тэрбум төгрөгийн гүйлгээ хийсэн нь өмнөх оны мөн үеэс 12.8 (91.1%) тэрбум төгрөгөөр, өмнөх сараас 49.3 тэрбум (97.5%) тэрбум төгрөгөөр буурсан байна.

Хөрөнгийн зах зээлийн чиг хандлагыг илэрхийлэх ТОП-20 дундаж индекс 2017 оны 1 дүгээр сард 12237.7 нэгж болж, өмнөх сараас 632.0 нэгж, өмнөх оны мөн үеэс 79.7 нэгжээр өсчээ.

Хөрөнгийн зах зээлд үйл ажиллагаа явуулж байгаа хувьцаат компаниудын үнэт цаасны зах зээлийн нийт үнэлгээ 2017 оны 1 дүгээр сард 1441.9 тэрбум төгрөг болж, өмнөх сараас 32.3 (2.2%) тэрбум төгрөгөөр буурчээ.

Зураг II.4 ТОП-20 индекс, сарын дундаж, нэгжээр

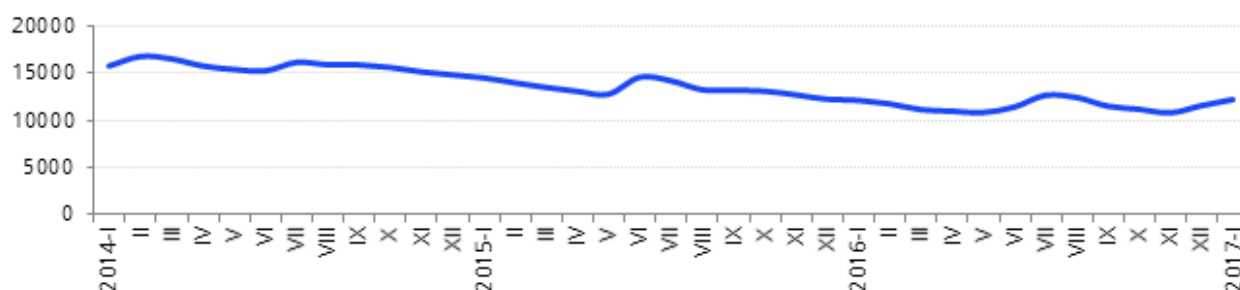

Төгрөгийн америк доллартай харьцах, Монголбанкны нэрлэсэн дундаж ханш 2017 оны 1 дүгээр сард 2488.38 төгрөг болж, өмнөх оны мөн үеэс 485.16 (24.2%) төгрөгөөр суларчээ. Мөн өмнөх сараас 0.2 хувиар суларсан байна.

Төгрөгийн юаньтай харьцах, Монголбанкны нэрлэсэн дундаж ханш 2017 оны 1 дүгээр сард 360.78 төгрөг болж, өмнөх оны мөн үеэс 56.03 (18.4%) төгрөгөөр суларч, өмнөх сараас 0.6 хувиар суларсан байна.



Төгрөгийн рубльтэй харьцах, Монголбанкны нэрлэсэн дундаж ханш 2017 оны 1 дүгээр сард 41.58 төгрөг болж, өмнөх оны мөн үеэс 15.61 (60.1%) төгрөгөөр суларсан бол өмнөх сараас 3.9 хувиар суларсан байна.

## Хүснэгт II.2 Валютын ханш, Монголбанкны төгрөгийн валюттай харьцах нэрлэсэн ханш, сарын дундаж, төгрөг

Үзүүлэлт	2015	2016		2017
	XII	I	XII	I
<b>Ам. доллар</b>	<b>1 995.84</b>	<b>2 003.22</b>	<b>2 482.57</b>	<b>2 488.38</b>
Жилийн өөрчлөлт, хувиар	6.0	3.6	24.4	24.2
Сарын өөрчлөлт, хувиар	0.1	0.4	2.0	0.2
<b>Евро</b>	<b>2 171.72</b>	<b>2 175.72</b>	<b>2 619.89</b>	<b>2 642.58</b>
Жилийн өөрчлөлт, хувиар	- 6.5	- 3.2	20.6	21.5
Сарын өөрчлөлт, хувиар	1.4	0.2	- 0.5	0.9
<b>Юань</b>	<b>309.34</b>	<b>304.75</b>	<b>358.73</b>	<b>360.78</b>
Жилийн өөрчлөлт, хувиар	1.6	- 1.9	16.0	18.4
Сарын өөрчлөлт, хувиар	- 1.1	- 1.5	0.8	0.6
<b>Рубль</b>	<b>28.57</b>	<b>25.97</b>	<b>40.00</b>	<b>41.58</b>
Жилийн өөрчлөлт, хувиар	- 15.6	- 13.3	40.0	60.1
Сарын өөрчлөлт, хувиар	- 6.9	- 9.1	5.8	3.9



## II.3 Улсын нэгдсэн төсөв

Улсын нэгдсэн төсвийн тэнцвэржүүлсэн орлого, тусламжийн нийт хэмжээ 2017 оны 1 дүгээр сард 440.6 тэрбум төгрөг, зарлага, эргэж төлөгдөх цэвэр зээлийн нийт хэмжээ 465.9 тэрбум төгрөг болж, улсын нэгдсэн төсвийн тэнцвэржүүлсэн нийт тэнцэл 25.3 тэрбум төгрөгийн алдагдалтай гарлаа. Улсын нэгдсэн төсвийн тэнцвэржүүлсэн тэнцлийн алдагдал өмнөх оны мөн үеэс 54.4 тэрбум төгрөгөөр буурахад орлогын өсөлт зарлагын өсөлтөөс 19.1 пунктээр илүү байгаа нь нөлөөлжээ.

Зураг II.5 Улсын нэгдсэн төсвийн тэнцвэржүүлсэн орлого, зарлага, тэнцэл, жил бүрийн 1 дүгээр сарын байдлаар, тэрбум төгрөг

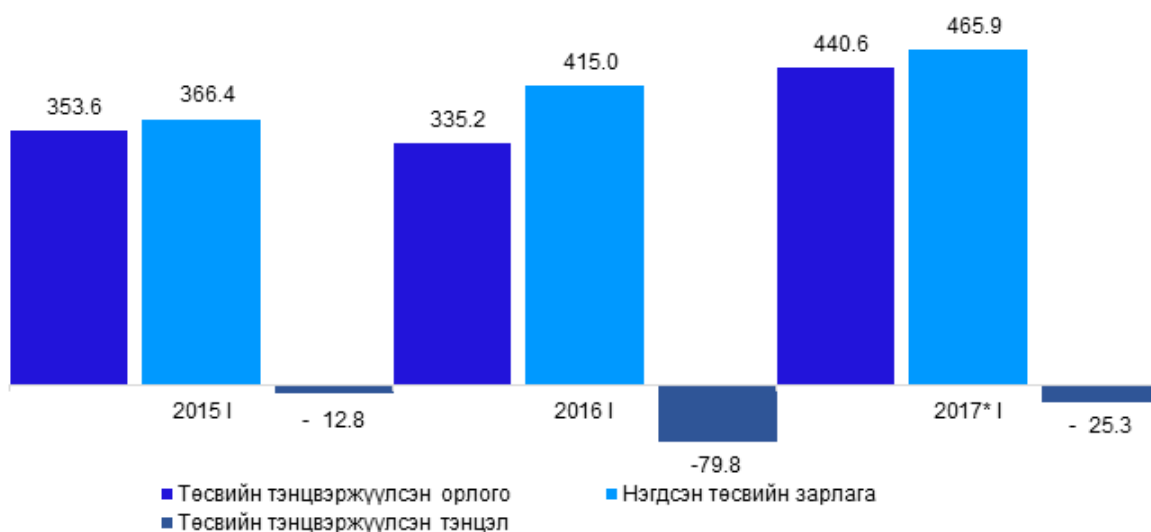

Татварын нийт орлого 360.9 тэрбум төгрөг болж, өмнөх оны мөн үеэс 60.4 (20.1%) тэрбум төгрөгөөр өсөхөд онцгой албан татварын орлого 10.8 (22.0%) тэрбум төгрөг, нийгмийн даатгалын орлого 9.7 (11.2%) тэрбум төгрөгөөр буурсан хэдий ч орлогын албан татвар 36.7 (98.2%) тэрбум төгрөг, бусад татвар, төлбөр хураамжийн орлого 19.9 (73.4%) тэрбум төгрөг, нэмэгдсэн өртгийн албан татвар 12.0 (15.6%) тэрбум төгрөг, гадаад үйл ажиллагааны орлого 10.6 (55.0%) тэрбум төгрөгөөр өссөн нь голлон нөлөөлсөн байна.

Улсын нэгдсэн төсвийн орлогын 8.9 хувийг ирээдүйн өв сангийн орлого, 74.6 хувийг татварын орлого, 16.5 хувийг татварын бус орлого эзэлж, өмнөх оны мөн үеэс татварын орлогын эзлэх хувь 15.0 пунктээр буурч, ирээдүйн өв сангийн орлогынх 8.9 пункт, татварын бус орлогынх 6.1 пунктээр өссөн байна.

Улсын нэгдсэн төсвийн зарлага, эргэж төлөгдөх цэвэр зээлийн нийт хэмжээ 2017 оны 1 дүгээр сард 465.9 тэрбум төгрөг болж, өмнөх оны мөн үеэс 50.9 (12.3%) тэрбум төгрөгөөр өсөхөд хөрөнгийн зардал 31.8 (2.8 дахин) тэрбум төгрөг, урсгал зардал 17.0 (4.3%) тэрбум төгрөгөөр өссөн нь голлон нөлөөлсөн байна.



Улсын нэгдсэн төсвийн зарлага, эргэж төлөгдөх цэвэр зээлийн нийт дүнд урсгал зардал 89.0 хувь, хөрөнгийн зардал 10.5 хувь, эргэж төлөгдөх төлбөрийг хассан цэвэр зээл 0.4 хувийг эзэлж, өмнөх оны мөн үеэс урсгал зардлынх 6.8 пунктээр буурч, хөрөнгийн зардлынх 6.4 пункт, эргэж төлөгдөх төлбөрийг хассан цэвэр зээлийнх 0.4 пунктээр өссөн байна.



## II.4 Гадаад худалдаа

Монгол Улс 2017 оны 1 дүгээр сард дэлхийн 99 оронтой худалдаа хийж, гадаад худалдааны нийт бараа эргэлт 705.7 сая америк доллар, үүнээс экспорт 428.5 сая америк доллар, импорт 277.2 сая америк доллар байна.

Зураг II.6 Гадаад худалдааны нийт бараа эргэлт, жил бүрийн эцсийн байдлаар, сая америк доллар

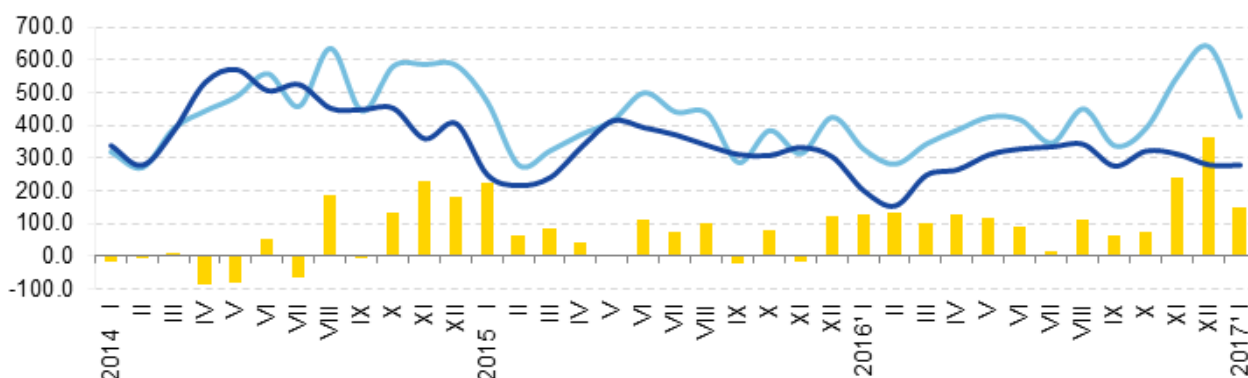

<sup>1</sup> Урьдчилсан гүйцэтгэл

Нийт бараа эргэлтийн хэмжээ өмнөх оны мөн үеэс 177.4 (33.6%) сая америк доллар, үүнээс экспорт 99.4 (30.2%) сая америк доллараар, импорт 78.0 (39.2%) сая америк доллараар өссөн байна.

Гадаад худалдааны тэнцэл 2016 оны 1 дүгээр сард 130.0 сая америк долларын ашигтай гарч байсан бол 2017 оны 1 дүгээр сард өмнөх оны мөн үеэс 21.4 сая америк доллараар нэмэгдэж, 151.4 сая америк долларт хүрчээ.

Экспорт 2017 оны 1 дүгээр сард өмнөх оны мөн үеэс 99.4 (30.2%) сая америк доллараар өсөхөд эрдэс бүтээгдэхүүний экспорт 115.2 сая америк доллар, үүнээс нүүрсний экспорт 134.9 сая америк доллараар өссөн нь голлон нөлөөлсөн байна.

Импорт өмнөх оны мөн үеэс 78.0 (39.2%) сая америк доллараар өсөхөд эрдэс бүтээгдэхүүний импорт 27.3 сая америк доллар, үүнээс дизелийн түлш 21.9 сая америк доллар, автобензин 5.0 сая америк доллараар, машин, механик төхөөрөмж, цахилгаан хэрэгсэл, тэдгээрийн сэлбэг, эд анги 27.0 сая америк доллараар өссөн нь голлон нөлөөлжээ.

## Хүснэгт II.3 Экспорт, импорт, зарим барааны бүлгээр, сая америк доллар

	2015 I	2016 I	2017 <sup>1</sup> I	$\frac{2017^1 I}{2016^1 I} \%$		2015 I	2016 I	2017 <sup>1</sup> I	$\frac{2017^1 I}{2016^1 I} \%$
Экспорт	472.7	329.1	428.5	130.2	Импорт	247.3	199.1	277.2	139.2
Эрдэс бүтээгдэхүүн	382.0	260.2	375.4	144.3	Эрдэс бүтээгдэхүүн	72.0	44.2	71.5	161.6
Үндсэн төмөрлөг	5.9	6.1	7.8	126.8	Авто, агаар, усан замын тээврийн хэрэгсэл, тэдгээрийн сэлбэг	25.1	24.0	30.0	125.0
Түүхий болон боловсруулсан арьс, шир	5.2	8.9	4.4	49.0	Хүнсний бэлэн бүтээгдэхүүн	23.2	22.0	23.5	107.2
Нэхмэл, нэхмэл бүтээгдэхүүн	8.8	11.4	11.8	103.3	Үндсэн төмөрлөг бүтээгдэхүүн	17.0	8.8	16.4	186.4
Үнэт чулуу, металл, гоёлын зүйлс	40.2	25.6	18.2	71.1	Машин, механик төхөөрөмж	42.9	37.7	64.7	171.5

<sup>1</sup> Урьдчилсан гүйцэтгэл



Эрдэс бүтээгдэхүүн, нэхмэл, нэхмэл бүтээгдэхүүн, үнэт, хагас үнэт чулуу, металл гоёлын зүйлсийн экспорт нийт экспортын 94.6 хувийг эзэлж байгаа бол импортын 60.0 хувийг эрдэс бүтээгдэхүүн, машин тоног төхөөрөмж, цахилгаан хэрэгсэл, авто, агаар, усан замын тээврийн хэрэгсэл, тэдгээрийн эд ангийн импорт эзэлж байна.

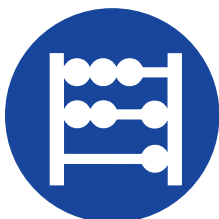

## II.5 Үнэ

Хэрэглээний бараа, үйлчилгээний үнэ улсын хэмжээнд 2017 оны 1 дүгээр сард (хэрэглээний бараа, үйлчилгээний сагс, жин, суурь үеийг 2015 онд шилжүүлэн тооцсоноор) өмнөх сараас 1.1 хувь, өмнөх оны мөн үеэс 3.3 хувиар өссөн байна.

Зураг II.7 Хэрэглээний үнийн улсын индекс (өмнөх оны 12 дугаар сар =100)

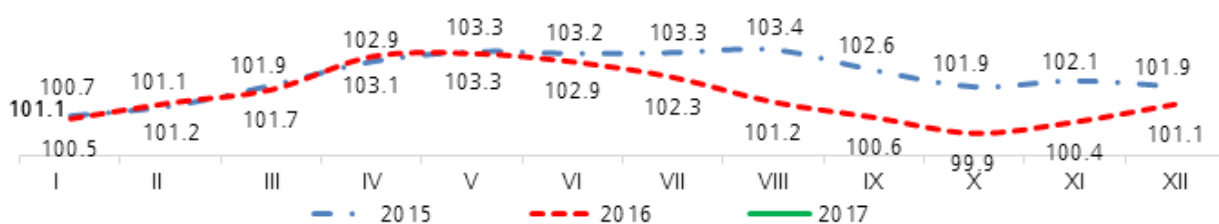

Хэрэглээний бараа, үйлчилгээний үнэ 2017 оны 1 дүгээр сард өмнөх оны мөн үеэс 3.3 хувиар өсөхөд хүнсний бараа, ундаа, усны бүлгийн үнэ дүнгээрээ 6.1 хувь (мах, махан бүтээгдэхүүний дэд бүлгийн үнэ 10.9 хувь), орон сууц, ус, цахилгаан, түлшний бүлгийн үнэ дүнгээрээ 4.3 хувь (цахилгаан, хийн болон бусад түлшний дэд бүлгийн үнэ 6.5 хувь), боловсролын үйлчилгээний бүлгийнх 3.8 хувиар өссөн нь голлон нөлөөлсөн байна.

Хүснэгт II.4 Хэрэглээний бараа, үйлчилгээний үнийн индекс, 2017 оны 1 дүгээр сард

Бараа, үйлчилгээний бүлэг	Жин	хувь	
		2017 I	2017 I 2016 XII
<b>Ерөнхий индекс</b>	<b>100.0</b>	<b>103.3</b>	<b>101.1</b>
Хүнсний бараа, ундаа, ус	26.1	106.1	103.4
Согтууруулах ундаа, тамхи	4.4	101.3	100.2
Хувцас, бөс бараа, гутал	16.6	103.0	100.2
Орон сууц, ус, цахилгаан, түлш	9.3	104.3	100.1
Гэр ахуйн тавилга, бараа	4.9	102.5	100.6
Эм, тариа, эмнэлгийн үйлчилгээ	3.6	102.9	100.6
Тээвэр	14.4	100.2	100.2
Холбооны хэрэгсэл, шуудангийн үйлчилгээ	4.4	98.4	99.6
Амралт, чөлөөт цаг, соёлын бараа, үйлчилгээ	3.1	99.9	100.1
Боловсролын үйлчилгээ	4.8	103.8	100.0
Зочид буудал, нийтийн хоол, дотуур байрны үйлчилгээ	3.0	101.9	100.0
Бусад бараа, үйлчилгээ	5.4	104.6	101.2

Хэрэглээний бараа, үйлчилгээний үнэ 2017 оны 1 дүгээр сард өмнөх сараас 1.1 хувиар өсөхөд хүнсний бараа, ундаа, усны бүлгийн үнэ дүнгээрээ 3.4 хувь (мах, махан бүтээгдэхүүний дэд бүлгийн үнэ 7.0 хувь), эм, тариа, эмнэлгийн үйлчилгээний болон гэр ахуйн тавилга, гэр ахуйн барааны бүлгийн үнэ дүнгээрээ 0.6 хувиар өссөн нь голлон нөлөөлсөн байна.

Хэрэглээний бараа, үйлчилгээний үнэ 2017 оны 1 дүгээр сард өмнөх сараас Улаанбаатар хот болон бүх аймагт 0.1-2.9 хувиар өсчээ. Баянхонгор аймагт 2.9 хувиар өссөн нь хамгийн өндөр үзүүлэлт байна.

Зураг II.8 Хэрэглээний үнийн индекс, хувь, аймаг, нийслэлээр 2017 оны 1 дүгээр сард (өмнөх сар = 100%)

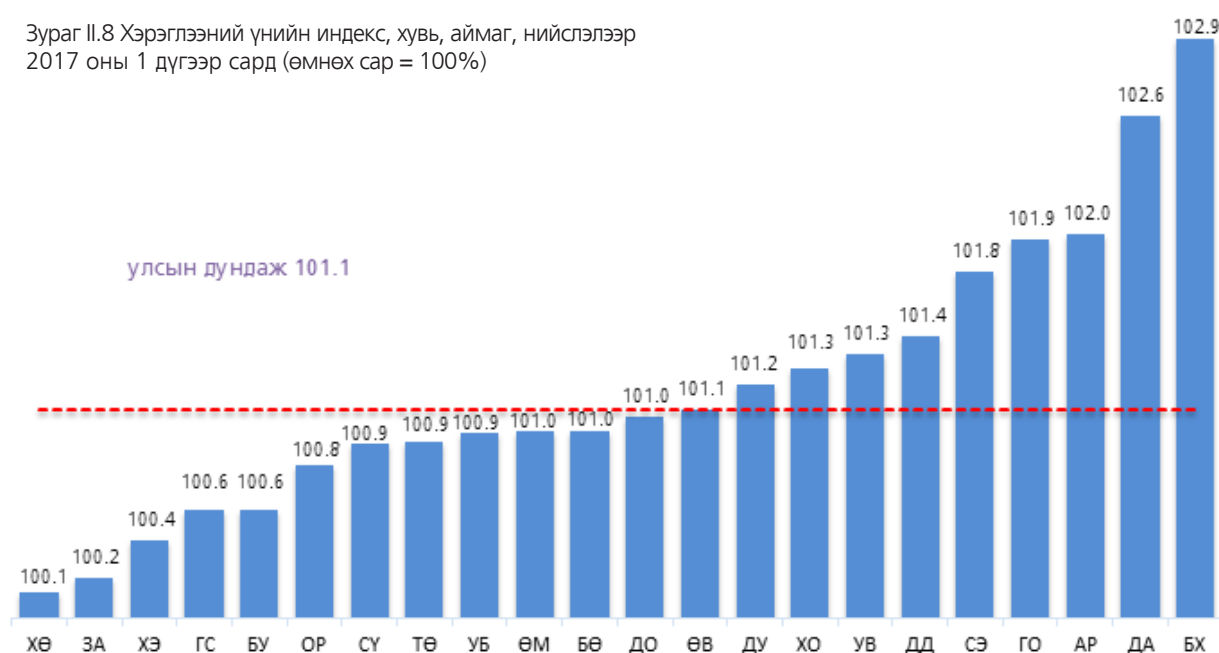

Хэрэглээний бараа, үйлчилгээний үнэ Улаанбаатар хотод 2017 оны 1 дүгээр сард өмнөх сараас 0.9 хувь, өмнөх оны мөн үеэс 3.0 хувиар өслөө.

Улаанбаатар хотод хэрэглээний бараа, үйлчилгээний үнэ 2017 оны 1 дүгээр сард өмнөх оны мөн үеэс 3.0 хувиар өсөхөд орон сууц, ус, цахилгаан, түлшний бүлгийн үнэ дүнгээрээ 5.6 хувь (үүнээс цахилгаан, хийн болон бусад түлшний дэд бүлгийн үнэ 8.7 хувь), хүнсний бараа, ундаа, усны бүлгийн үнэ дүнгээрээ 5.2 хувь (үүнээс мах, махан бүтээгдэхүүний дэд бүлгийн үнэ 11.1 хувь), хувцас, бөс бараа, гутлын бүлгийн үнэ дүнгээрээ 2.5 хувиар өссөн нь голлон нөлөөлсөн байна.

Харин өмнөх сараас 0.9 хувиар өсөхөд хүнсний бараа, ундаа, усны бүлгийн үнэ дүнгээрээ 3.4 хувь, үүнээс мах, махан бүтээгдэхүүний дэд бүлгийн үнэ дүнгээрээ 6.9 хувиар өссөн нь голлон нөлөөллөө.

Улаанбаатар хотод 2017 оны 1 дүгээр сард өмнөх сараас хэрэглээний сагсны 344 нэрийн бараа, үйлчилгээний 27.3 хувийнх нь үнэ өсч, 13.4 хувийнх нь буурч, 59.3 хувийнх нь үнэ тогтвортой байв. Судалгаанд сонгогдсон хүнсний 99 нэрийн барааны 67.7 хувь буюу 67 нэрийн барааны үнэ нэмэгджээ.



**Хэрэглээний үнийн индексийн сарын өөрчлөлт,  
аймаг, нийслэлээр, 2017 оны 1 дүгээр сард**

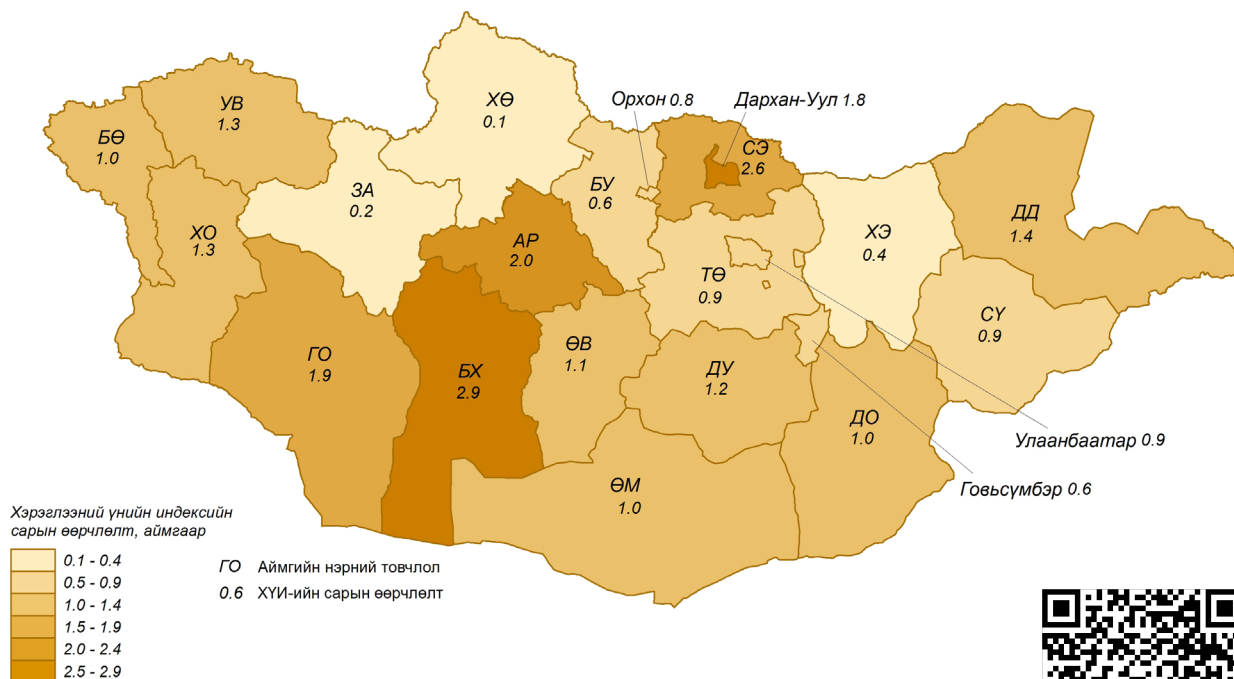

**Хөдөө аж ахуйн зарим бүтээгдэхүүний зах зээлийн дундаж үнэ**

Хөдөө аж ахуйн зарим бүтээгдэхүүний зах зээлийн үнийн судалгаагаар 2017 оны 1 дүгээр сард үхрийн 2 метрээс дээш урттай ширний дундаж үнэ Увс, Говь-Алтай, Завхан, Ховд, Баянхонгор, Орхон, Хөвсгөл, Говьсүмбэр, Дундговь аймагт хамгийн бага буюу 28.0-30.0 мянган төгрөг; Дархан-Уул, Хэнтий аймаг, Улаанбаатар хотод хамгийн их буюу 41.0-42.0 мянган төгрөг; адууны ширний дундаж үнэ Увс, Орхон, Сэлэнгэ, Дундговь аймагт хамгийн бага буюу 28.0-32.0 мянган төгрөг; Сүхбаатар, Хэнтий аймаг, Улаанбаатар хотод хамгийн их буюу 42.0 мянган төгрөг; ямааны 1 килограмм цагаан ноолуурын үнэ Архангай, Булган, Орхон, Ховд, Хөвсгөл, Сүхбаатар аймагт хамгийн бага буюу 40.0-50.0 мянган төгрөг; Өвөрхангай, Баян-Өлгий аймагт хамгийн их буюу 56.0-57.0 мянган төгрөг байна.



## II.6 Мал аж ахуй

Том малын зүй бус хорогдол 2017 оны 1 дүгээр сард улсын хэмжээнд 64.5 мянга болж, өмнөх оны мөн үеэс 53.9 (45.5%) мянгаар буурав. Том малын зүй бус хорогдлыг төрлөөр нь авч үзвэл адуу 3.2 мянга, үхэр 6.3 мянга, тэмээ 31, хонь 28.7 мянга, ямаа 26.2 мянга байна. Нийт хорогдсон малын 44.5 хувийг хонь, 40.7 хувийг ямаа эзэлж байна.

Зураг II.9 Том малын зүй бус хорогдол, жил бүрийн 1 дүгээр сарын байдлаар, мянган толгой

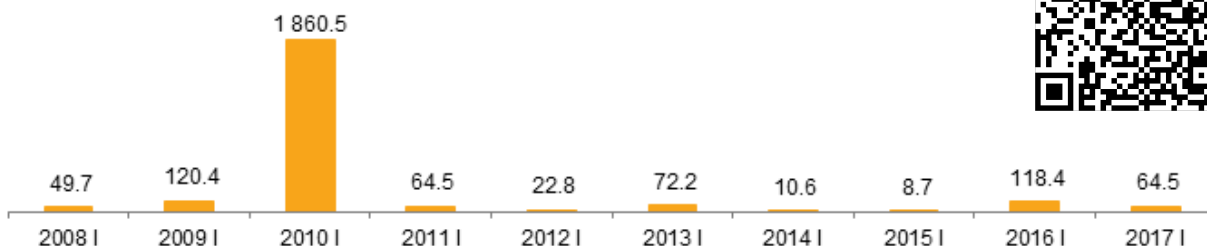

Улсын хэмжээнд өвчнөөр хорогдсон мал 2017 оны 1 дүгээр сард 7.2 мянга болж, өмнөх оны мөн үеэс 5.5 (4.0 дахин) мянгаар нэмэгдэв.



## II.7 Аж үйлдвэр

Аж үйлдвэрийн салбарын нийт үйлдвэрлэл 2017 оны 1 дүгээр сард урьдчилсан гүйцэтгэлээр 936.8 тэрбум төгрөгт хүрч, өмнөх оны мөн үеэс 316.3 (51.0%) тэрбум төгрөгөөр өслөө.

Үүнд уул уурхай, олборлох аж үйлдвэрийн нийт үйлдвэрлэл өмнөх оноос 293.8 (76.8%) тэрбум төгрөгөөр өссөн нь голлон нөлөөлөв.

Зураг II.10 Аж үйлдвэрийн нийт үйлдвэрлэл, салбараар, тэрбум төгрөг, сараар

тэрбум төгрөг

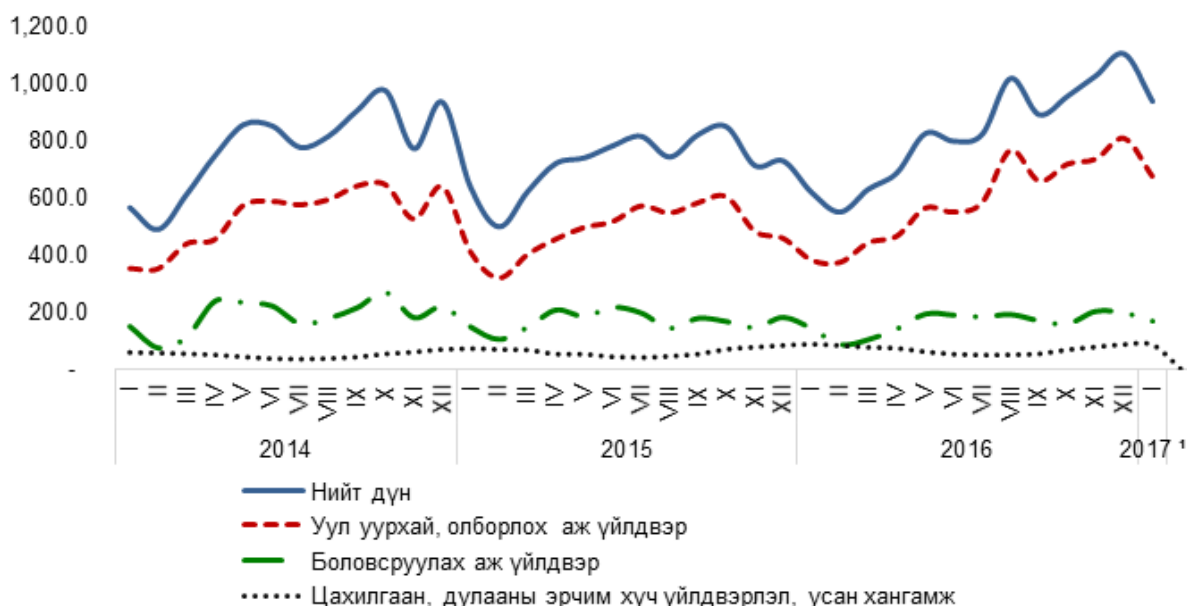

° Урьдчилсан гүйцэтгэл

Аж үйлдвэрийн салбарын үйлдвэрлэлийн индекс (улирлын нөлөөллийг арилгасан туршилт тооцоо) 2017 оны 1 дүгээр сард 155.5 (2010=100) болж, өмнөх оны мөн үеэс 18.1 хувиар өсч, өмнөх сараас 1.8 хувиар буурчээ.

Өмнөх оны мөн үеэс уул уурхай, олборлох аж үйлдвэрийн салбарт алт, молибдений баяжмал, цайрын баяжмал, нүүрс, төмрийн хүдэр зэрэг гол нэр төрлийн бүтээгдэхүүний олборлолт 16.4 хувиас 5.1 дахин, боловсруулах аж үйлдвэрийн салбарт зүсмэл материал, архи, малын тэжээл, ноолууран сүлжмэл эдлэл, банш, бууз, шар айраг, хиаман төрлийн бүтээгдэхүүн, вакум цонх, хаалга, адууны мах зэрэг гол нэр төрлийн бүтээгдэхүүний үйлдвэрлэл 10.9 хувиас 5.7 дахин өссөн байна.

Харин уул уурхай, олборлох аж үйлдвэрийн салбарт хайлуур жонш, газрын тос, зэсийн баяжмал, буталмал чулуу зэрэг бүтээгдэхүүний олборлолт 1.7-20.5 хувь, боловсруулах аж үйлдвэрийн салбарт цэвэр ус, катодын зэс, талх, нарийн боов, самнасан ноолуур, барилгын модон хаалга, цонх зэрэг гол нэр төрлийн бүтээгдэхүүний үйлдвэрлэл 0.9-88.4 хувиар буурсан байна.

Аж үйлдвэрийн салбарын борлуулсан бүтээгдэхүүн 2017 оны 1 дүгээр сард 1049.1 тэрбум төгрөгт хүрсний 748.5 тэрбум төгрөг буюу 71.3 хувийг гадаад зах зээлд борлуулжээ.



## II.8 Дотоод худалдаа

Улсын хэмжээнд 2016 онд нийт 72.2 мянган аж ахуйн нэгж үйл ажиллагаа явуулсны 27.7 (38.4%) мянга нь бөөний болон жижиглэн худалдааны салбарынх байна.

Худалдааны салбарын нийт борлуулалт 2016 оны урьдчилсан гүйцэтгэлээр 13199.2 тэрбум төгрөг болж, өмнөх оноос 327.4 (2.4%) тэрбум төгрөгөөр буурчээ.

Өмнөх оноос жижиглэн худалдааны борлуулалт 454.1 (7.0%) тэрбум төгрөгөөр буурч, бөөний худалдааных 126.7 (1.8%) тэрбум төгрөгөөр өсөв.

Зураг II.11 Худалдааны салбарын нийт борлуулалт, улирлаар, тэрбум төгрөг

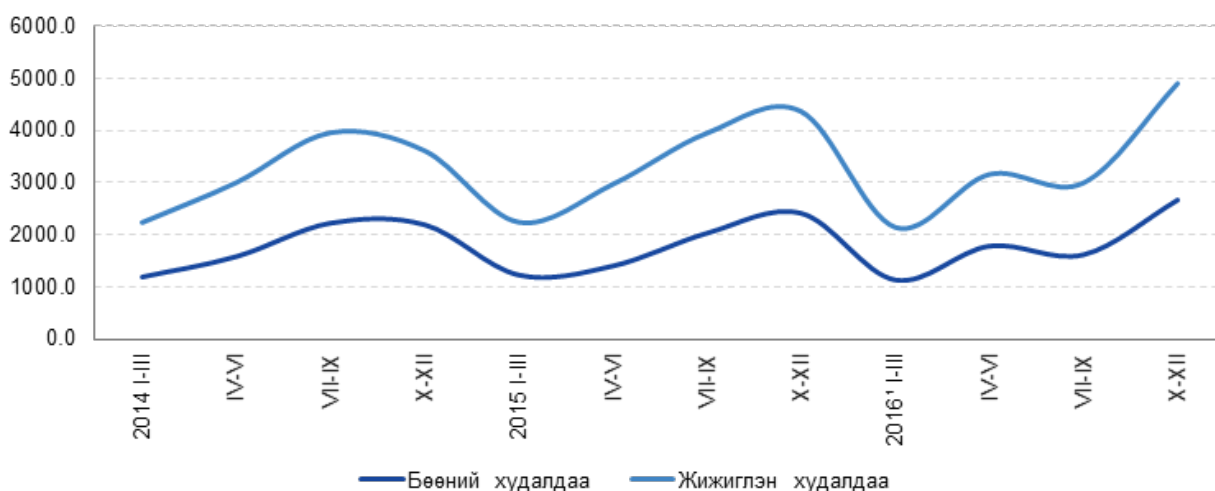

Тайлбар: ААНБ-ын судалгаанд суурилсан гүйцэтгэл  
<sup>1</sup>урьдчилсан гүйцэтгэл

Худалдааны салбарын борлуулалт 2016 оны 4 дүгээр улиралд 4907.5 тэрбум төгрөг болж, өмнөх оны мөн үеэс 538.5 (12.3%) тэрбум төгрөгөөр өссөн байна.

Худалдааны салбарын борлуулалтын 92.8 хувь нь Улаанбаатар хотод ногдож байна.

Худалдааны салбарын нийт борлуулалт өмнөх оноос Сүхбаатар, Баян-Өлгий, Хэнтий, Өвөрхангай, Говь-Алтай, Булган, Өмнөговь, Говьсүмбэр, Завхан, Архангай, Дундговь, Увс, Сэлэнгэ, Хөвсгөл, Баянхонгор, Ховд, Орхон, Дорноговь аймагт 1.8 хувиас 2.4 дахин өсч, Улаанбаатар хот болон бусад аймагт 3.7-43.5 хувиар буурчээ.



## II.9 Тээвэр

Төмөр замын тээврээр 2017 оны 1 дүгээр сард 1622.1 мянган тонн ачаа, давхардсан тоогоор 207.8 мянган хүн тээвэрлэсэн нь өмнөх оны мөн үеэс тээсэн ачаа 34.7 (2.1%) мянган тонн, зорчигчид 17.7 (7.9%) мянгаар буурчээ.

Зураг II.12 Төмөр зам болон агаарын тээврээр тээсэн ачаа

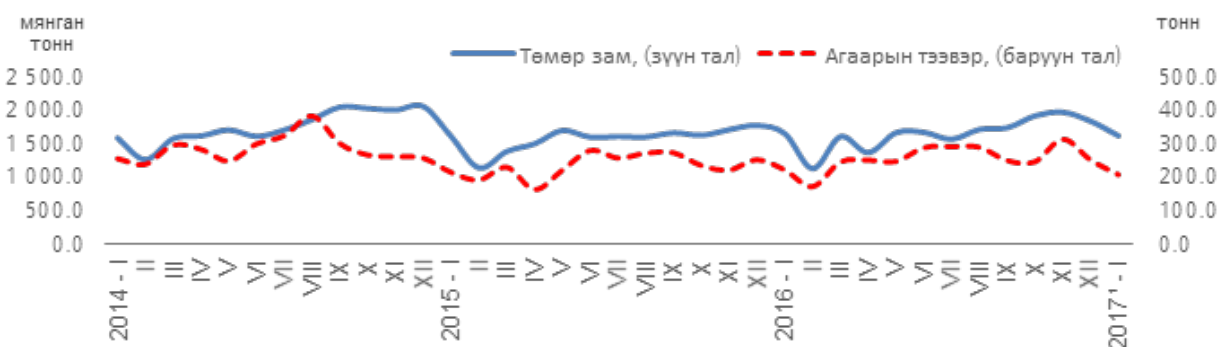

<sup>1</sup> Урьдчилсан гүйцэтгэл

Төмөр замаар 2017 оны 1 дүгээр сард нийт тээсэн ачаанд дотоодын ачаа 49.3 хувь, экспортын ачаа 30.5 хувь, импортынх 9.6 хувь, дамжин өнгөрсөн ачааных 10.6 хувийг эзэлж, өмнөх оны мөн үеэс дотоодын ачааных 1.0 пункт, импортынх 1.7 пункт, дамжин өнгөрсөн ачааных 0.8 пунктээр нэмэгдэж, харин экспортын ачааных 3.5 пунктээр буурсан байна. Экспортын ачаа буурахад төмрийн хүдрийн тээвэрлэлт буурсан нь нөлөөлсөн байна.

Төмөр замын тээврийн салбарын орлого 2017 оны 1 дүгээр сард 32.5 тэрбум төгрөг болж, өмнөх оны мөн үеэс 1.2 (3.5%) тэрбум төгрөгөөр буурчээ.

Агаарын тээврээр 2017 оны 1 дүгээр сард 210.3 тонн ачаа, давхардсан тоогоор 53.1 мянган хүн тээвэрлэсэн нь өмнөх оны мөн үеэс тээсэн ачаа 13.5 (6.0%) тонноор буурч, зорчигчид 6.6 (14.1%) мянгаар өсчээ. Түүнчлэн өмнөх сараас тээсэн ачаа 43.4 (17.1%) тонноор буурч, зорчигчид 1.8 (3.4%) мянган хүнээр өсчээ.

Зураг II.13 Төмөр зам болон агаарын тээврээр зорчсон зорчигчид

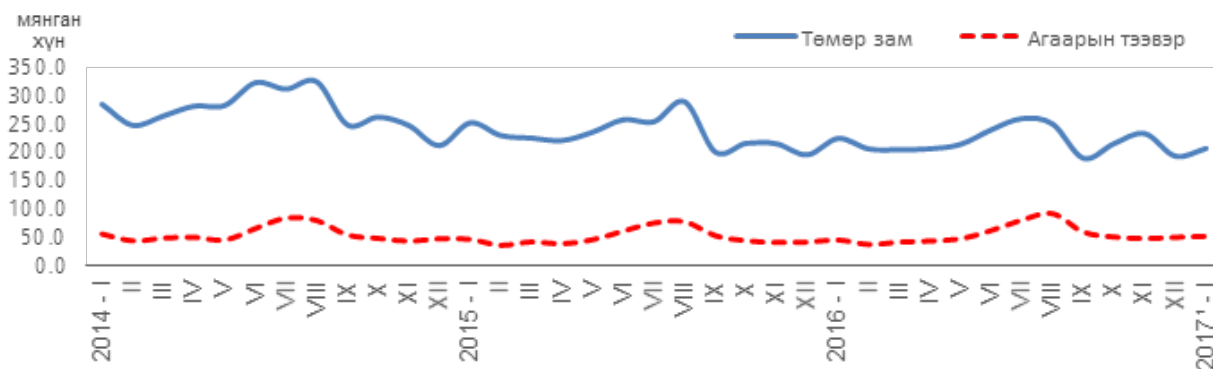

Агаарын тээврээр 2017 оны 1 дүгээр сард дотоодын зорчигчид 21.7 (40.9%) мянган хүн болж, өмнөх оны мөн үеэс 8.0 (58.2%) мянгаар өсч, харин олон улсын зорчигчид 31.3 (59.1%) мянга болж, 1.4 (4.3%) мянгаар буурчээ. Агаарын тээврийн салбарын орлого 2017 оны 1 дүгээр сард 20.2 тэрбум төгрөг болж, өмнөх оны мөн үеэс 1.3 (7.1%) тэрбум төгрөг, өмнөх сараас 1.1 (6.0%) тэрбум төгрөгөөр өсчээ.



### II.10 Зоогийн газар, зочид буудал

Нийтийн хоолны салбарын орлого 2016 онд урьдчилсан гүйцэтгэлээр 231.4 тэрбум төгрөгт хүрч, өмнөх оны мөн үеэс 25.9 (12.6%) тэрбум төгрөгөөр өслөө. Нийтийн хоолны салбарын орлогын өсөлтөд рестораны орлого өмнөх оны мөн үеэс 19.1 (17.2%) тэрбум төгрөгөөр, кафеных 9.5(46.6%) тэрбум төгрөгөөр өссөн нь нөлөөлсөн байна.

Нийтийн хоолны салбарын орлого 2016 оны 4 дүгээр улиралд 54.7 тэрбум төгрөгт хүрч, өмнөх оны мөн үеэс 6.4 (13.3%) тэрбум төгрөгөөр өсчээ. Үүнд захиалгат хоол хүргэлтийн үйлчилгээний орлого өмнөх оны мөн үеэс 4.1(41.5%) тэрбум төгрөгөөр буурсан ч рестораны орлого 7.1 (26.3%) тэрбум төгрөгөөр, кафеных 2.6 (56.6%) тэрбум төгрөгөөр өссөн нь нөлөөлсөн байна. Түүнчлэн 2016 оны 4 дүгээр улирлын орлого өмнөх улирлаас 13.8 (20.2%) тэрбум төгрөгөөр буурч, үүнд захиалгат хоол хүргэлтийн үйлчилгээний орлого өмнөх улирлаас 8.1 (58.1%) тэрбум төгрөгөөр, рестораных 3.1 (8.3%) тэрбум төгрөгөөр, кафеных 2.3 (24.1%) тэрбум төгрөгөөр буурсан нь нөлөөллөө.

Зураг II.14 Нийтийн хоолны салбарын орлого, зоогийн газрын төрлөөр, улирлаар, тэрбум төгрөг

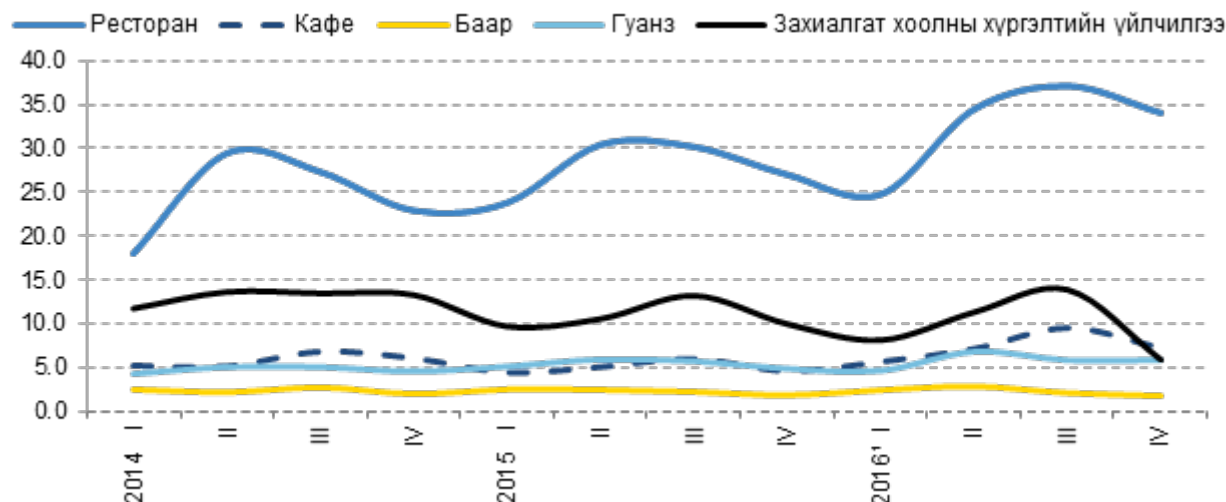

° Урьдчилсан гүйцэтгэл

Нийтийн хоолны салбарт 2016 онд 829 аж ахуйн нэгж үйл ажиллагаа явуулж, 9151 хүн ажиллажээ. Аж ахуйн нэгжийн тоо өмнөх оны мөн үеэс 66 (8.7%)-гаар, ажиллагчид 327 (3.7%)-гоор нэмэгдсэн байна.

Зураг II.15 Нийтийн хоолны салбарын мэдээнд хамрагдсан ААНБ, ажилчид, жил бүрийн эцэст



° Урьдчилсан гүйцэтгэл

Нэг суудалд ногдох дундаж орлого 2016 онд 4.6 сая төгрөг болж, өмнөх оны эцсээс 605.2 (15.2%) мянган төгрөгөөр өсчээ. Үүнд кафены нэг суудалд ногдох дундаж орлого өмнөх оны эцсээс 1.6 (55.5%) сая төгрөгөөр өссөн нь голлон нөлөөлжээ.

Зочид буудлын салбарын орлого 2016 оны урьдчилсан гүйцэтгэлээр 135.7 тэрбум төгрөг болж, өмнөх оны мөн үеэс 1.5(1.1%) тэрбум төгрөгөөр өссөн бол тус салбарын зардал 273.1 тэрбум төгрөгт хүрч өмнөх оны мөн үеэс хоёр дахин өссөн байна.

Зочид буудлын салбарын орлого 2016 оны 4 дүгээр улиралд 27.6 тэрбум төгрөгт болж, өмнөх оны мөн үеэс 483.4 (1.7%) сая төгрөгөөр, өмнөх улирлаас 22.2 (44.5%) тэрбум төгрөгөөр буурсан байна. Үүнд 3, түүнээс дээш одтой буудлын орлого өмнөх оны мөн үеэс 716.9 (3.3%) сая төгрөгөөр, өмнөх улирлаас 19.0 (47.6%) тэрбум төгрөгөөр буурсан нь нөлөөллөө.

Зураг II.16 Зочид буудлын салбарын орлого, буудлын зэрэглэлээр, улирлаар, тэрбум төгрөг

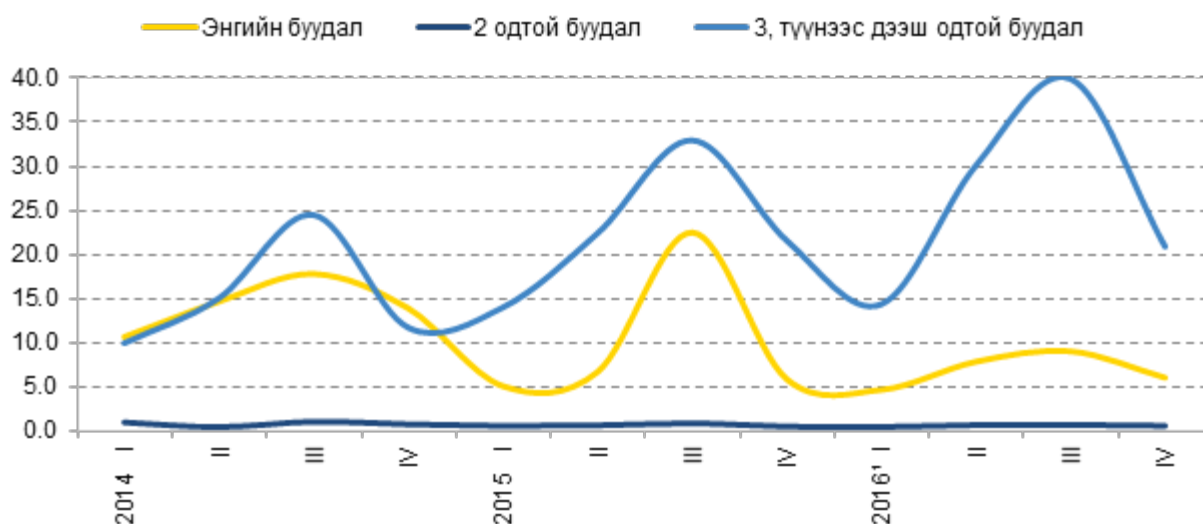

° Урьдчилсан гүйцэтгэл

Зочид буудлын салбарын зардал 2016 оны 4 улиралд 76.5 тэрбум төгрөгт хүрч, өмнөх оны мөн үеэс 48.1 (2.7 дахин) тэрбум төгрөгөөр өсч, өмнөх улирлаас 49.2 (39.2%) тэрбум төгрөгөөр буурсан байна. Үүнд 3, түүнээс дээш одтой буудлуудын зардал өмнөх оны мөн үеэс 47.7 (3.1 дахин) тэрбум төгрөгөөр өсч, өмнөх улирлаас 46.4 (39.8%) тэрбум төгрөгөөр буурсан нь нөлөөллөө.

Зочид буудлын салбарт 2016 онд 358 аж ахуйн нэгж үйл ажиллагаа явуулж, эдгээр аж ахуйн нэгжид 4795 хүн ажиллажээ.

Хүлээн авсан зочдын тоо 2016 онд 503.0 мянган хүнд хүрсэн нь өмнөх оны мөн үеэс 1876 (0.4%) хүнээр нэмэгджээ. Нэг зочинд ногдох дундаж орлого 269.9 мянган төгрөг болж, өмнөх оны мөн үеэс 2.0 мянган төгрөгөөр өссөн бага зэргийн өөрчлөлттэй байна.



Зураг II.17 Хүлээж авсан зочид, нэг зочинд ногдох дундаж орлого, жил бүрийн эцэст

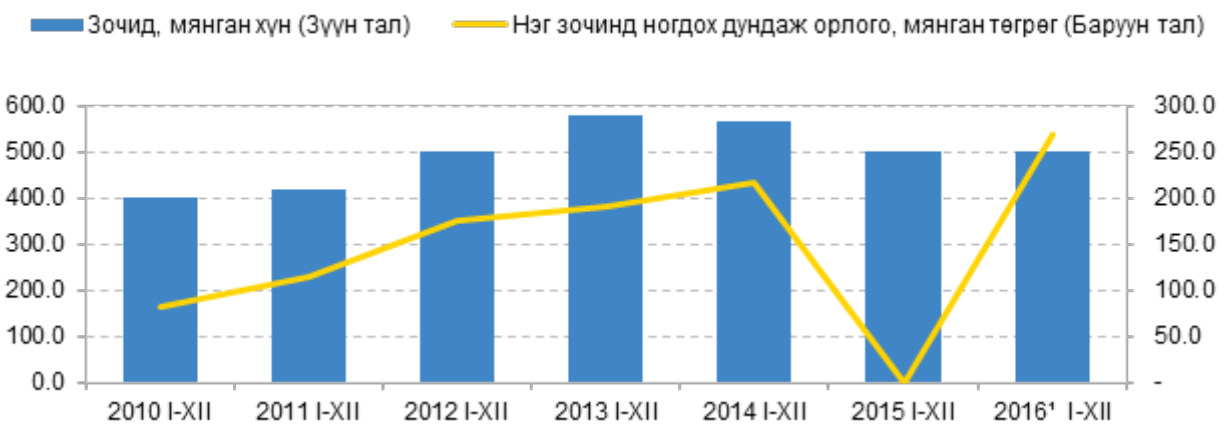

° Урьдчилсан гүйцэтгэл

МОНГОЛ УЛСЫН ҮНДЭСНИЙ  
СТАТИСТИКИЙН ХОРООНЫ ДАРГА



А.АРИУНЗАЯА

2017 оны 2 дугаар сарын 15

## Дэлхийн эдийн засаг, гадаад зах зээлийн тойм

### АНУ-ын эдийн засаг

АНУ-ын Эдийн засгийн судалгааны товчооны тооцоогоор улирлын нөлөөллийг арилгасан дотоодын нийт бүтээгдэхүүн, зэрэгцүүлэх үнээр 2016 оны 4 дүгээр улиралд өмнөх оны мөн үеэс 1.9 хувиар өсчээ<sup>1</sup>.

Улирлын нөлөөллийг арилгасан хэрэглээний үнийн индекс 2016 оны 12 дугаар сард өмнөх сараас 0.3 хувь, өмнөх оны мөн үеэс 2.1\* хувиар өссөн байна<sup>2</sup>.

Улирлын нөлөөллийг арилгасан гадаад худалдааны тэнцэл 2016 оны 12 дугаар сард 44.3 тэрбум америк долларын алдагдалтай гарч, өмнөх оны мөн үеэс 2.8 (6.7%) тэрбум америк доллараар өсчээ<sup>3</sup>.

Тус улсын Холбооны нөөцийн сангийн урьдчилсан тооцоогоор аж үйлдвэрийн салбарын үйлдвэрлэлийн индекс 2016 оны 12 дугаар сард 104.6 (2012=100) болж, өмнөх сараас 0.8 хувь, өмнөх оны мөн үеэс 0.5 хувиар өссөн байна<sup>4</sup>.

АНУ-ын Хөдөлмөрийн статистикийн товчооны мэдээгээр улирлын нөлөөллийг арилгасан ажилгүйдлийн түвшин 2017 оны 1 дүгээр сард 4.8 хувь болж, өмнөх сараас 0.1 пунктээр өсчээ<sup>2</sup>.

### Япон улсын эдийн засаг

Япон улсын Эдийн засаг, нийгмийн судалгааны институтын тооцоогоор улирлын нөлөөллийг арилгасан, эцсийн ашиглалтын аргаар тооцсон ДНБ, зэрэгцүүлэх үнээр 2016 оны 3 дугаар улиралд өмнөх улирлаас 0.3 хувь, өмнөх оны мөн үеэс 1.3 хувиар өссөн байна<sup>5</sup>.

Хэрэглээний үнийн индекс 2016 оны 12 дугаар сард 100.1 (2015=100) болж, өмнөх сараас 0.2 хувиар буурч, өмнөх оны мөн үеэс 0.3 хувиар нэмэгдсэн байна<sup>6</sup>.

Гадаад худалдааны тэнцэл 2016 оны 12 дугаар сард 640.4 тэрбум иений ашигтай гарч, өмнөх оны мөн үеэс 501.5 (4.6 дахин) тэрбум иенээр өсчээ<sup>7</sup>.

*Тайлбар* \*- Улирлын нөлөөллийг тооцоогүй.

Аж үйлдвэрийн салбарын улирлын нөлөөллийг арилгасан үйлдвэрлэлийн индекс 2016 оны 12 дугаар сард урьдчилсан гүйцэтгэлээр 100.4 (2010=100) болж, өмнөх сараас 0.5 хувиар өссөн байна<sup>8</sup>.

Улирлын нөлөөллийг арилгасан ажилгүйдлийн түвшин 2016 оны 12 дугаар сард 3.1 хувь байна<sup>6</sup>.

### Европын холбооны гишүүн орнуудын эдийн засаг

Европын холбооны Статистикийн газрын тооцоогоор тус холбооны гишүүн 28 орны улирлын нөлөөллийг арилгасан ДНБ, зэрэгцүүлэх үнээр 2016 оны 4 дүгээр улиралд өмнөх улирлаас 0.6 хувь, өмнөх оны мөн үеэс 1.9 хувиар өссөн байна<sup>9</sup>.

Хэрэглээний үнийн индекс 2016 оны 12 дугаар сард өмнөх сараас 0.6 хувь, өмнөх оны мөн үеэс 1.2 хувиар өссөн байна<sup>9</sup>.

Гадаад худалдааны тэнцэл 2016 оны эхний 11 сард 20.2 тэрбум еврогийн ашигтай гарч, өмнөх оны мөн үеэс 19.1 (48.6%) тэрбум еврогоор буурчээ<sup>9</sup>.

Аж үйлдвэрийн салбарын улирлын нөлөөллийг арилгасан үйлдвэрлэлийн индекс 2016 оны 11 дүгээр сард өмнөх сараас 1.6 хувь, өмнөх оны мөн үеэс 3.1 хувиар өссөн байна<sup>9</sup>.

Улирлын нөлөөллийг арилгасан ажилгүйдлийн түвшин 2016 оны 12 дугаар сард 8.2 хувь болж, өмнөх сараас өөрчлөлтгүй, өмнөх оны мөн үеэс 0.8 пунктээр буурчээ<sup>9</sup>.

### ОХУ-ын эдийн засаг

ОХУ-ын Эдийн засаг, хөгжлийн яамны урьдчилсан тооцоогоор улирлын нөлөөллийг арилгасан ДНБ, зэрэгцүүлэх үнээр 2016 оны эхний 11 сард өмнөх оны мөн үеэс 0.6 хувиар буурсан байна<sup>10</sup>.

Хэрэглээний үнийн индекс 2017 оны 1 дүгээр сард өмнөх сараас 0.6 хувь, өмнөх оны мөн үеэс 5.0 хувиар өсчээ<sup>11</sup>.

Гадаад худалдааны тэнцэл 2016 оны эхний 11 сард 78.6 тэрбум америк долларын ашигтай гарч, өмнөх оны мөн үеэс 58.6 (1.7 дахин) тэрбум америк доллараар буурсан байна<sup>11</sup>.



Аж үйлдвэрийн салбарын үйлдвэрлэлийн индекс 2016 оны 12 дугаар сард өмнөх сараас 7.4 хувь, өмнөх оны мөн үеэс 3.2 хувиар өсчээ<sup>11</sup>.

Ажилгүйдлийн түвшин 2016 оны 12 дугаар сард 5.3 хувь болж, өмнөх сараас 0.1 пунктээр буурсан байна<sup>11</sup>.

### БНХАУ-ын эдийн засаг

БНХАУ-ын Үндэсний статистикийн товчооны урьдчилсан тооцоогоор ДНБ, зэрэгцүүлэх үнээр 2016 оны 4 дүгээр улиралд өмнөх улирлаас 1.7 хувь, өмнөх оны мөн үеэс 6.8 хувиар өссөн байна<sup>12</sup>.

Хэрэглээний үнийн индекс 2016 оны 12 дугаар сард 102.6 (2015=100) болж, өмнөх сараас 0.2 хувь, өмнөх оны мөн үеэс 2.1 хувиар өссөн байна<sup>12</sup>.

Гадаад худалдааны тэнцэл 2016 оны онд 510.7 тэрбум америк долларын ашигтай гарч, өмнөх оны мөн үеэс 83.2 (14.0%) тэрбум америк доллараар буурсан байна<sup>12</sup>.

Аж үйлдвэрийн салбарын үйлдвэрлэлийн индекс 2016 оны 11 дүгээр сард 182.7 (2010=100) байсан бол 2016 оны 12 дугаар сард 196.2 (2010=100) болжээ<sup>12</sup>.

Бүртгэлтэй ажилгүйдлийн түвшин хот суурин газарт 2016 оны 4 дүгээр улирлын эцэст 4.02 хувь болж, өмнөх улирлаас 0.02 пунктээр буурсан байна<sup>12</sup>.

### Зэсийн үнэ

Лондонгийн металлын биржид тонн цэвэр зэсийн үнэ 2017 оны 1 дүгээр сарын дунджаар 5737.4 америк доллар болж, өмнөх сараас 71.2 (1.3%) америк доллар, өмнөх оны мөн үеэс 1274.7 (28.6%) америк доллараар өссөн байна<sup>13</sup>.

Лондонгийн металлын бирж дэх зэсийн үнэ

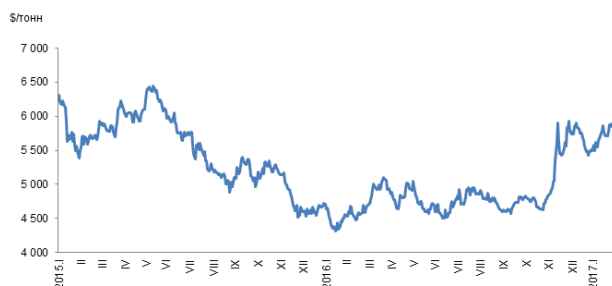

### Алтны үнэ

Лондонгийн металлын биржид 1 унц алтны үнэ 2017 оны 1 дүгээр сарын дунджаар 1192.6 америк доллар болж, өмнөх сараас 41.2 (3.6%) америк доллар, өмнөх оны мөн үеэс 94.5 (8.6%) америк доллараар өсчээ<sup>14</sup>.

Лондонгийн үнэт металлын бирж дэх алтны үнэ

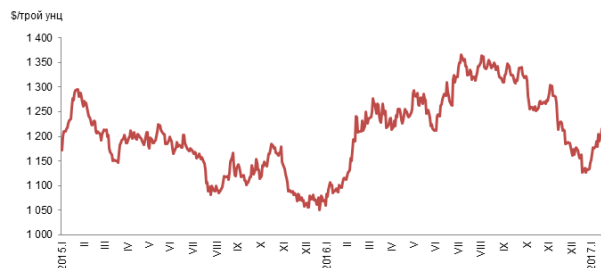

### Газрын тосны үнэ

Нью-Йоркийн худалдааны биржид 1 баррель газрын тосны үнэ 2017 оны 1 дүгээр сарын дунджаар 55.1 америк доллар болж, өмнөх сараас 0.2 (0.4%) америк доллараар буурч, өмнөх оны мөн үеэс 19.3 (53.9%) америк доллараар өссөн байна<sup>15</sup>.

Нью-Йоркийн худалдааны бирж дэх газрын тосны үнэ



### Хөрөнгийн биржийн индекс

АНУ-ын Хөрөнгийн биржийн Аж үйлдвэрийн Dow Jones индекс 2017 оны 1 дүгээр сарын дунджаар 19908.1 нэгж болж, өмнөх сараас 52.6 (0.3%) нэгж, өмнөх оны мөн үеэс 3602.9 (22.1%) нэгжээр өсчээ<sup>16</sup>.

Токиогийн Хөрөнгийн биржийн Nikkei-225 индекс 2017 оны 1 дүгээр сарын дунджаар 19194.1 нэгж болж, өмнөх сараас 128.0 (0.7%) нэгж, өмнөх оны мөн үеэс 1891.8 (10.9%) нэгжээр өссөн байна<sup>17</sup>.

Лондонгийн Хөрөнгийн биржийн FTSE-100 индекс 2017 оны 1 дүгээр сарын дунджаар 7211.4 нэгж болж, өмнөх сараас 250.3 (3.6%) нэгж, өмнөх оны мөн үеэс 1288.7 (21.8%) нэгжээр өсчээ<sup>18</sup>.

**Мэдээлэл авах линкүүд:**

1. <http://bea.gov>
2. <http://stats.bls.gov>
3. <http://www.census.gov/foreign-trade>
4. <http://www.federalreserve.gov>
5. <http://www.esri.cao.go.jp>
6. <http://www.stat.go.jp>
7. <http://www.customs.go.jp>
8. <http://www.meti.go.jp>
9. <http://epp.eurostat.ec.europa.eu>
10. <http://www.economy.gov.ru>
11. <http://www.gks.ru>
12. <http://www.stats.gov.cn>
13. <http://www.lme.com>
14. <http://www.lbma.org.uk>
15. <http://www.findata.co.nz/>
16. <http://finance.yahoo.com>
17. <http://indexes.nikkei.co.jp/>
18. <http://www.londonstockexchange.com/>

**Хөрөнгийн биржийн индекс, сараар**

Он	Аж үйлдвэрийн Dow Jones <sup>1</sup>	Nikkei-225 <sup>2</sup>	FTSE-100 <sup>3</sup>
2015 I	17 542.25	17 297.37	6 616.56
II	17 945.43	18 033.18	7 028.54
III	17 915.38	19 188.73	6 884.50
IV	17 970.51	19 767.92	7 012.40
V	18 129.01	19 929.93	6 981.68
VI	17 927.22	20 388.57	6 783.18
VII	17 795.02	20 372.58	6 646.62
VIII	17 061.59	19 919.09	6 455.96
IX	16 332.44	17 944.22	6 087.34
X	17 182.28	18 374.11	6 340.82
XI	17 724.51	19 581.77	6 306.91
XII	17 542.86	19 202.58	6 162.32
2015 I-XII	17 589.04	19 166.67	6 608.90
2016 I	16 305.25	17 302.30	5 922.67
II	16 299.90	16 346.96	5 881.75
III	17 302.14	16 897.34	6 157.53
IV	17 844.37	16 543.47	6 271.90
V	17 692.32	16 612.67	6 164.90
VI	17 895.88	15 276.24	6 463.60
VII	18 341.18	16 168.32	6 655.87
VIII	18 495.19	16 586.07	6 821.69
IX	18 267.40	16 737.04	6 813.75
X	18 184.55	17 134.51	7 011.20
XI	18 697.33	17 689.54	6 803.33
XII	19 855.53	19 066.03	6 961.04
2016 I-XII	17 931.75	16 863.37	6 494.10
2017 I	19 908.15	19 194.06	7 211.36

1. АНУ-ын Хөрөнгийн биржийн индекс
2. Токиогийн Хөрөнгийн биржийн индекс
3. Лондонгийн Хөрөнгийн биржийн индекс

## ҮНДСЭН ҮЗҮҮЛЭЛТҮҮД, жил бүрийн 1 дүгээр сарын байдлаар

Үзүүлэлтүүд	Хэмжих нэгж	2014 I	2015 I	2016 I	2017 I	$\frac{2017 I}{2016 I} \%$
<b>Хүн ам, нийгмийн статистикийн үзүүлэлтүүд</b>						
Төрсөн хүүхэд	хүн	6 487	6 721	6 304	5 502	87.3
Бүртгэлтэй ажилгүй иргэд, дүгээр сарын эцэст	1 хүн	33 236	35 768	34 600	34 252	99.0
Халдварт өвчнөөр өвчлөгчид	хүн	2 520	3 147	5 908	3 558	60.2
Бүртгэгдсэн гэмт хэрэг	тохиолдлын тоо	2 651	2 960	2 550	2 773	108.7
<b>Макро эдийн засгийн статистикийн үзүүлэлтүүд</b>						
Хэрэглээний үнийн улсын индексийн сарын өөрчлөлт	хувь	1.7	0.7	0.5	1.1	-
Гүйлгээнд гаргасан бэлэн мөнгө, 1 дүгээр сарын эцэст	тэрбум төгрөг	894.3	732.4	713.8	736.1 <sup>1</sup>	103.1
Мөнгө M1, 1 дүгээр сарын эцэст	тэрбум төгрөг	1 963.1	1 579.0	1 608.1	1 945.2 <sup>1</sup>	121.0
Мөнгө M2, 1 дүгээр сарын эцэст	тэрбум төгрөг	10 019.9	10 313.4	9 849.6	1 1873.5 <sup>1</sup>	120.5
Валютын зах зээлийн нэрлэсэн ханш, 1 дүгээр сарын дундаж	1 америк доллар=төгрөг	1 714.3	1 932.7	2 003.2	2 488.4	124.2
Улсын нэгдсэн төсвийн нийт тэнцвэржүүлсэн орлого, тусламж	тэрбум төгрөг	353.8	353.6	335.2	440.6 <sup>1</sup>	131.4
Улсын нэгдсэн төсвийн нийт зарлага, эргэж төлөгдөх цэвэр зээл	тэрбум төгрөг	413.1	366.3	415.0	465.9 <sup>1</sup>	112.3
Улсын нэгдсэн төсвийн тэнцвэржүүлсэн нийт тэнцэл	тэрбум төгрөг	- 59.3	- 12.8	- 79.8	-25.3 <sup>1</sup>	31.8
Экспорт	сая америк доллар	321.0	472.7	329.1	428.5 <sup>1</sup>	130.2
Импорт	сая америк доллар	337.1	247.3	199.1	277.1 <sup>1</sup>	139.2
Гадаад худалдааны тэнцэл	сая америк доллар	- 16.1	225.4	130.0	151.3 <sup>1</sup>	116.4
<b>Эдийн засгийн статистикийн үзүүлэлтүүд</b>						
Зүй бусаар хорогдсон том мал	мянган толгой	10.6	8.7	118.4	64.5	54.5
Үүнээс:						
- Өвчнөөр хорогдсон мал	мянган толгой	0.6	0.6	1.8	7.2	4.0 <sup>2</sup>
Аж үйлдвэрийн салбарын нийт үйлдвэрлэл	тэрбум төгрөг	568.4	637.0	620.5	936.8 <sup>1</sup>	151.0
Үүнээс:						
- Уул уурхай, олборлох аж үйлдвэр	тэрбум төгрөг	353.2	409.4	382.5	676.2 <sup>1</sup>	176.8
- Боловсруулах аж үйлдвэр	тэрбум төгрөг	153.5	151.5	146.2	171.3 <sup>1</sup>	117.2
- Цахилгаан, дулааны эрчим хүч үйлдвэрлэл, усан хангамж	тэрбум төгрөг	61.7	76.2	91.8	89.3 <sup>1</sup>	97.3
Төмөр замын тээврээр тээсэн ачаа	мянган тонн	1 589.9	1 611.6	1 656.7	1 622.1 <sup>1</sup>	97.9
Төмөр замын тээврээр зорчигчид (давхардсан тоогоор)	мянган хүн	286.1	253.2	225.6	207.8 <sup>1</sup>	92.1
Агаарын тээврээр тээсэн ачаа	мянган тонн	257.6	216.8	223.8	210.3 <sup>1</sup>	94.0
Агаарын тээврээр зорчигчдын тоо (давхардсан тоогоор)	мянган хүн	57.2	47.7	46.5	53.1 <sup>1</sup>	114.1

1 Урьдчилсан гүйцэтгэл

2 Дахин их

## I. Хөдөлмөр

## 1.1 АЖ ҮЙЛДВЭРИЙН САЛБАРТ АЖИЛЛАГЧДЫН ТОО, дэд салбараар, жил бүрийн 1 дүгээр сарын эцэст

Аж үйлдвэрийн салбар	2014 I	2015 I	2016 I	2017 <sup>1</sup>
<b>Нийт дүн</b>	<b>60 103</b>	<b>60 577</b>	<b>64 991</b>	<b>62 831</b>
<b>Уул уурхай, олборлох аж үйлдвэр</b>	<b>21 908</b>	<b>19 482</b>	<b>22 855</b>	<b>20 792</b>
Нүүрс олборлолт	8 325	5 497	8 320	7 801
Газрын тос олборлолт	701	654	1 659	1 693
Металлын хүдэр олборлолт	11 362	11 965	11 332	9 816
Бусад ашигт малтмал олборлолт	1 520	1 366	1 544	1 482
<b>Боловсруулах аж үйлдвэр</b>	<b>23 514</b>	<b>25 467</b>	<b>25 504</b>	<b>25 383</b>
Хүнсний бүтээгдэхүүн, ундаа үйлдвэрлэл	10 983	11 693	11 864	12 052
Мах, загас, жимс, ногоо, өөх, тос боловсруулалт	1 360	1 301	1 486	1 412
Сүү, сүүн бүтээгдэхүүн үйлдвэрлэл	896	829	842	1 078
Үр тарианы гурил, цардуул, малын тэжээл үйлдвэрлэл	1 544	1 706	1 549	1 577
Хүнсний бусад бүтээгдэхүүн үйлдвэрлэл	3 503	4 272	4 662	4 623
Ундаа үйлдвэрлэл /согтууруулах ундаа ороод/	3 680	3 585	3 325	3 362
Тамхи үйлдвэрлэл	110	109	104	115
Нэхмэлийн үйлдвэрлэл	3 869	4 064	4 566	4 909
Хувцас үйлдвэрлэл, үслэг арьс боловсруулалт	1 178	1 407	1 229	1 082
Арьс, шир боловсруулах, ширэн эдлэл, гутал үйлдвэрлэл	358	707	567	538
Мод, модон эдлэл үйлдвэрлэл	418	372	467	664
Цаас, цаасан бүтээгдэхүүн үйлдвэрлэл	124	215	237	214
Нийтлэх, хэвлэх, дуу бичлэг хийх ажиллагаа	964	885	880	884
Кокс, шахмал түлш үйлдвэрлэл	211	32	191	211
Химийн бүтээгдэхүүн үйлдвэрлэл	1 161	1 038	1 023	1 049
Резин болон хуванцар бүтээгдэхүүн үйлдвэрлэл	327	675	543	676
Төмөрлөг бус эрдэс бодисоор хийсэн эдлэл үйлдвэрлэл	1 369	1 259	1 150	1 077
Төмрийн үйлдвэрлэл	1 725	2 265	1 822	1 087
Машин, тоног төхөөрөмжөөс бусад төмөр эдлэл үйлдвэрлэл	235	224	119	123
Бичиг хэргийн болон тооцоолох техник үйлдвэрлэл	55	41	64	40
Цахилгаан хэрэгсэл үйлдвэрлэл	-	-	18	16
Эмнэлгийн багаж хэрэгсэл, нарийн хэмжүүр, хараа зүйн хэрэгсэл үйлдвэрлэл	51	82	89	80
Тээврийн бусад хэрэгсэл	101	97	92	98
Тавилга үйлдвэрлэл, боловсруулах үйлдвэрийн бусад	275	302	479	468
<b>Цахилгаан, дулааны эрчим хүч үйлдвэрлэл, усан хангамж</b>	<b>14 681</b>	<b>15 628</b>	<b>16 632</b>	<b>16 656</b>
Цахилгаан, дулаан, уур үйлдвэрлэл	11 447	12 058	12 994	12 997
Ус ариутгал, усан хангамж	3 234	3 570	3 638	3 659

<sup>1</sup> Урьдчилсан гүйцэтгэл

## 1.2 15, ТҮҮНЭЭС ДЭЭШ НАСНЫ ХҮН АМЫН ХӨДӨЛМӨР ЭРХЛЭЛТИЙН БАЙДАЛ, хүйсээр, улирлаар

Үзүүлэлт	2013 X-XII	2014 X-XII	2015		2016	
			VII-IX	X-XII	VII-IX	X-XII
Эдийн засгийн идэвхтэй хүн ам, мянган хүн	1 125.4	1 127.7	1 195.4	1 164.1	1 263.2	1 239.8
Ажиллагчид	1 038.2	1 040.7	1 119.7	1 067.6	1 144.4	1 132.8
Ажилгүй иргэд	87.2	87.0	75.7	96.5	118.8	107.0
Эдийн засгийн идэвхгүй хүн ам, мянган хүн	721.4	742.5	750.8	761.5	786.0	814.1
Ажиллах хүчний оролцооны түвшин, %	60.9	60.3	61.4	60.5	61.6	60.4
Хөдөлмөр эрхлэлтийн түвшин, %	56.2	55.6	57.5	55.4	55.8	55.2
Ажилгүйдлийн түвшин, %	7.8	7.7	6.3	8.3	9.4	8.6
<b>Үүнээс: Эмэгтэй</b>						
Эдийн засгийн идэвхтэй хүн ам, мянган хүн	527.0	523.5	566.7	539.5	581.8	580.1
Ажиллагчид	486.3	485.6	530.4	499.4	535.7	540.1
Ажилгүй иргэд	40.7	37.9	36.3	40.1	46.1	40.0
Эдийн засгийн идэвхгүй хүн ам, мянган хүн	431.3	457.4	454.6	454.9	464.2	488.5
Ажиллах хүчний оролцооны түвшин, %	55.0	53.4	55.5	54.3	55.6	54.3
Хөдөлмөр эрхлэлтийн түвшин, %	50.7	49.5	51.9	50.2	51.2	50.5
Ажилгүйдлийн түвшин, %	7.7	7.2	6.4	7.4	7.9	6.9

## 1.3 15, ТҮҮНЭЭС ДЭЭШ НАСНЫ АЖИЛЛАГЧИД, хөдөлмөр эрхлэлтийн үзүүлэлтээр, улирлаар

Үзүүлэлт	2013 X-XII	2014 X-XII	2015		2016	
			VII-IX	X-XII	VII-IX	X-XII
мянган хүн						
Тухайн үеийн 15, түүнээс дээш насны ажиллагчид	1 038.2	1 040.7	1 119.7	1 067.6	1 144.4	1 132.8
Эрэгтэй	551.9	555.1	589.3	568.2	608.7	592.7
Эмэгтэй	486.3	485.6	530.4	499.4	535.7	540.1
Хот	581.1	603.2	637.2	597.8	661.8	626.0
Хөдөө	457.1	437.5	482.5	469.8	482.6	506.8
Эдийн засгийн үйл ажиллагааны үндсэн салбараар:						
Хөдөө аж ахуй	304.9	297.5	321.0	334.9	384.9	352.0
Үйлдвэрлэл	204.5	218.7	219.5	207.4	200.2	209.2
Үйлчилгээ	528.8	524.5	579.2	525.3	559.3	571.6
Хөдөлмөр эрхлэлтийн байдлаар:						
Цалин хөлстэй ажиллагч	490.7	513.8	547.2	508.1	580.4	581.0
Ажил олгогч	10.8	16.4	15.2	12.4	16.8	14.6
Хувиараа хөдөлмөр эрхлэгч	234.9	212.5	232.6	210.1	160.4	172.2
Өрхийн үйлдвэрлэл, үйлчилгээнд цалин, хөлсгүй оролцогч	20.2	29.7	27.3	22.8	30.8	36.3
Мал аж ахуй эрхлэгч <sup>1</sup>	280.7	266.8	296.5	313.8	354.8	327.3
Бусад	0.9	1.5	0.9	0.4	1.2	1.4

<sup>1</sup> Мал аж ахуй эрхлэгч гэж жилийн дөрвөн улирлын туршид өөрийн мал аж ахуйг эрхэлж, түүний бүтээгдэхүүн, ашиг шимээр орлого олж, амьжиргааны эх үүсвэрээ хангаж буй иргэнийг ойлгоно.

## 1.4 15, ТҮҮНЭЭС ДЭЭШ НАСНЫ ЭДИЙН ЗАСГИЙН ИДЭВХТЭЙ ХҮН АМ, бүс, аймаг, нийслэлээр, улирлаар

Аймаг, нийслэл	2013 X-XII	2014 X-XII	2015		2016	
			VII-IX	X-XII	VII-IX	X-XII
мянган хүн						
<b>Дүн</b>	<b>1 125.4</b>	<b>1 127.7</b>	<b>1 195.4</b>	<b>1 164.1</b>	<b>1 263.2</b>	<b>1 239.8</b>
<b>Баруун бүс</b>	<b>174.4</b>	<b>168.3</b>	<b>176.9</b>	<b>167.3</b>	<b>179.6</b>	<b>175.7</b>
Баян-Өлгий	41.9	43.1	47.9	43.2	43.8	41.4
Говь-Алтай	25.2	24.6	31.1	23.8	25.8	25.4
Завхан	38.9	35.7	28.9	33.0	33.3	33.1
Увс	38.0	33.6	34.0	34.3	38.7	35.1
Ховд	30.4	31.3	35.0	33.0	38.0	40.7
<b>Хангайн бүс</b>	<b>260.6</b>	<b>248.4</b>	<b>252.3</b>	<b>248.1</b>	<b>281.9</b>	<b>273.9</b>
Архангай	44.2	42.8	40.9	42.2	44.6	44.9
Баянхонгор	39.3	43.6	41.3	39.5	46.7	45.4
Булган	27.5	28.0	27.3	26.9	29.2	28.2
Орхон	39.6	38.4	32.1	39.8	38.8	44.0
Өвөрхангай	48.5	45.1	57.6	41.8	55.8	56.4
Хөвсгөл	61.5	50.5	53.1	57.9	66.8	55.0
<b>Төвийн бүс</b>	<b>197.4</b>	<b>194.7</b>	<b>213.8</b>	<b>203.9</b>	<b>211.7</b>	<b>214.3</b>
Говьсүмбэр	5.8	4.6	6.5	5.8	6.2	4.7
Дархан-Уул	38.5	35.0	38.9	39.0	37.4	36.3
Дорноговь	28.4	27.9	28.0	26.9	30.3	33.0
Дундговь	21.0	22.0	21.3	20.5	22.7	21.8
Өмнөговь	22.9	30.8	25.6	27.7	27.2	27.4
Сэлэнгэ	38.6	34.8	42.9	37.0	42.5	43.3
Төв	42.2	39.6	50.6	47.0	45.4	47.8
<b>Зүүн бүс</b>	<b>85.9</b>	<b>82.2</b>	<b>92.7</b>	<b>90.9</b>	<b>94.1</b>	<b>87.9</b>
Дорнод	26.7	26.0	31.7	32.1	31.3	28.7
Сүхбаатар	24.4	25.8	25.4	30.8	28.5	30.3
Хэнтий	34.8	30.4	35.6	28.0	34.3	28.9
<b>Улаанбаатар</b>	<b>407.1</b>	<b>434.1</b>	<b>459.7</b>	<b>453.9</b>	<b>495.9</b>	<b>488.0</b>

## 1.5. 15, ТҮҮНЭЭС ДЭЭШ НАСНЫ ЭДИЙН ЗАСГИЙН ИДЭВХГҮЙ ХҮН АМ, шалтгаанаар, улирлаар

Шалтгаан	2013 X-XII	2014 X-XII	2015		2016	
			VII-IX	X-XII	VII-IX	X-XII
мянган хүн						
<b>Дүн</b>	<b>721.4</b>	<b>742.5</b>	<b>750.8</b>	<b>761.5</b>	<b>786.0</b>	<b>814.1</b>
Гэрийн ажилтай	56.2	64.4	50.1	53.7	56.3	72.4
Суралцдаг	244.7	231.1	230.1	258.8	227.3	223.5
Сурахаар явах гэж байгаа	2.4	3.5	7.5	3.4	7.7	7.2
Тэтгэвэрт, өндөр настан	195.5	228.7	244.0	224.2	246.8	257.6
Хөгжлийн бэрхшээлтэй	59.9	59.3	63.5	55.5	58.2	59.8
Ажил хийхийг хүсээгүй	17.6	12.0	9.7	11.3	15.9	11.2
Хүүхэд асарсан	77.9	81.1	86.8	91.7	103.3	99.9
Өвчтэй байсан	17.9	11.4	11.3	11.8	15.3	15.5
Өвчтөн, өндөр настан асарсан	7.0	9.4	11.6	5.1	8.0	12.0
Бусад	42.3	41.6	36.2	46.0	47.2	55.0

## 1.6. 15, ТҮҮНЭЭС ДЭЭШ НАСНЫ АЖИЛЛАГЧИД, бүс, аймаг, нийслэлээр, улирлаар

Аймаг, нийслэл	2013 X-XII	2014 X-XII	2015		2016	
			VII-IX	X-XII	VII-IX	X-XII
	мянган хүн					
<b>Дүн</b>	<b>1 038.2</b>	<b>1 040.7</b>	<b>1 119.7</b>	<b>1 067.6</b>	<b>1 144.4</b>	<b>1 132.8</b>
<b>Баруун бүс</b>	<b>155.5</b>	<b>144.4</b>	<b>163.6</b>	<b>150.5</b>	<b>161.5</b>	<b>161.6</b>
Баян-Өлгий	31.7	33.5	44.3	42.5	38.1	38.2
Говь-Алтай	23.0	22.2	29.0	22.5	23.4	25.2
Завхан	38.5	34.0	27.3	28.2	32.1	30.3
Увс	33.7	25.9	30.7	29.6	33.8	31.0
Ховд	28.6	28.8	32.3	27.7	34.1	36.9
<b>Хангайн бүс</b>	<b>233.7</b>	<b>235.0</b>	<b>243.3</b>	<b>238.8</b>	<b>258.7</b>	<b>248.9</b>
Архангай	42.4	42.0	38.8	39.3	42.4	42.5
Баянхонгор	36.0	41.4	39.0	37.9	42.7	39.3
Булган	25.6	27.4	26.3	26.4	27.2	26.8
Орхон	31.6	35.4	31.6	39.4	33.3	37.2
Өвөрхангай	44.2	43.3	55.9	41.0	50.3	52.7
Хөвсгөл	53.9	45.5	51.7	54.8	62.8	50.4
<b>Төвийн бүс</b>	<b>183.3</b>	<b>177.5</b>	<b>195.5</b>	<b>184.6</b>	<b>187.3</b>	<b>197.2</b>
Говьсүмбэр	5.6	4.4	5.2	5.1	5.5	3.5
Дархан-Уул	36.7	33.7	33.4	32.7	30.1	31.5
Дорноговь	26.2	23.3	23.4	22.9	26.5	31.6
Дундговь	19.8	21.0	20.1	18.9	20.7	21.2
Өмнөговь	21.4	26.9	22.1	23.6	23.8	22.7
Сэлэнгэ	33.8	31.1	42.4	36.0	36.6	39.9
Төв	39.8	37.1	48.9	45.4	44.1	46.8
<b>Зүүн бүс</b>	<b>75.6</b>	<b>71.2</b>	<b>82.6</b>	<b>80.8</b>	<b>86.0</b>	<b>76.8</b>
Дорнод	24.3	24.0	29.1	29.6	27.7	25.4
Сүхбаатар	22.2	22.9	22.7	28.6	26.3	26.3
Хэнтий	29.1	24.3	30.8	22.6	32.0	25.1
<b>Улаанбаатар</b>	<b>390.1</b>	<b>412.6</b>	<b>434.7</b>	<b>412.9</b>	<b>450.9</b>	<b>448.3</b>

## 1.7. 15, ТҮҮНЭЭС ДЭЭШ НАСНЫ АЖИЛЛАГЧИД, эдийн засгийн үйл ажиллагааны салбарын ангиллаар, улирлаар

Салбар	2013 X-XII	2014 X-XII	2015		2016	
			VII-IX	X-XII	VII-IX	X-XII
	мянган хүн					
<b>Дүн</b>	<b>1 038.2</b>	<b>1 040.7</b>	<b>1 119.7</b>	<b>1 067.6</b>	<b>1 144.4</b>	<b>1 132.8</b>
Хөдөө аж ахуй, ойн аж ахуй, загас барилт, ан агнуур	304.9	297.5	321.0	334.9	384.9	352.0
Уул уурхай, олборлолт	41.5	36.0	35.2	41.4	35.5	41.8
Боловсруулах үйлдвэрлэл	80.0	85.7	81.3	68.6	73.9	88.6
Цахилгаан, хий, уур, агааржуулалт	11.9	14.6	14.6	15.3	15.9	15.2
Усан хангамж; бохир ус зайлуулах систем, хог, хаягдлын менежмент болон цэвэрлэх үйл ажиллагаа	7.6	5.3	4.6	5.0	5.3	4.5
Барилга	63.5	76.9	83.8	77.1	69.6	59.1
Бөөний болон жижиглэн худалдаа, машин, мотоциклийн засвар үйлчилгээ	151.8	152.5	170.0	154.4	165.2	172.7
Тээвэр ба агуулахын үйл ажиллагаа	64.6	70.0	67.7	71.0	64.7	61.6
Зочид буудал, байр, сууц болон нийтийн хоолны үйлчилгээ	33.1	38.7	34.4	30.7	27.1	34.7
Мэдээлэл, холбоо	15.9	15.0	12.8	15.2	14.5	19.4
Санхүүгийн болон даатгалын үйл ажиллагаа	19.6	19.4	21.6	20.5	21.0	23.6
Үл хөдлөх хөрөнгийн үйл ажиллагаа	0.8	0.8	0.5	0.7	2.1	0.0
Мэргэжлийн шинжлэх ухаан болон техникийн үйл ажиллагаа	13.3	10.5	11.0	16.4	12.7	12.7
Удирдлагын болон дэмжлэг үзүүлэх үйл ажиллагаа	11.1	11.6	13.5	15.7	14.9	10.5
Төрийн удирдлага ба батлан хамгаалах үйл ажиллагаа, албан журмын нийгмийн хамгаалал	67.9	57.5	71.2	57.9	68.4	77.6
Боловсрол	85.0	82.9	98.2	79.9	95.5	93.2
Хүний эрүүл мэнд ба нийгмийн халамжийн үйл ажиллагаа	35.4	32.9	43.3	34.1	41.6	37.8
Урлаг, үзвэр, тоглоом наадам	8.0	10.1	11.3	10.1	11.8	8.0
Үйлчилгээний бусад үйл ажиллагаа	19.9	20.7	22.2	17.1	17.8	17.4
Хүн хөлслөн ажиллуулдаг өрхийн үйл ажиллагаа	0.6	0.8	1.2	0.6	1.2	0.8
Олон улсын байгууллага, суурин төлөөлөгчийн үйл ажиллагаа	1.8	1.0	0.3	1.0	0.8	1.6



## 1.8. 15, ТҮҮНЭЭС ДЭЭШ НАСНЫ АЖИЛГҮЙ ИРГЭД, бүс, аймаг, нийслэлээр, улирлаар

Аймаг, нийслэл	2013 X-XII	2014 X-XII	2015		2016	
			VII-IX	X-XII	VII-IX	X-XII
мянган хүн						
<b>Дүн</b>	<b>87.2</b>	<b>87.0</b>	<b>75.7</b>	<b>96.5</b>	<b>118.8</b>	<b>107.0</b>
<b>Баруун бүс</b>	<b>18.9</b>	<b>23.9</b>	<b>13.3</b>	<b>16.8</b>	<b>18.1</b>	<b>14.1</b>
Баян-Өлгий	10.2	9.6	3.6	0.7	5.7	3.2
Говь-Алтай	2.2	2.4	2.1	1.3	2.4	0.2
Завхан	0.4	1.7	1.6	4.8	1.2	2.8
Увс	4.3	7.7	3.3	4.7	4.9	4.1
Ховд	1.8	2.5	2.7	5.3	3.9	3.8
<b>Хангайн бүс</b>	<b>26.9</b>	<b>13.4</b>	<b>9.0</b>	<b>9.3</b>	<b>23.2</b>	<b>25.0</b>
Архангай	1.8	0.8	2.1	2.9	2.2	2.4
Баянхонгор	3.3	2.2	2.3	1.6	4.0	6.1
Булган	1.9	0.6	1.0	0.5	2.0	1.4
Орхон	8.0	3.0	0.5	0.4	5.5	6.8
Өвөрхангай	4.3	1.8	1.7	0.8	5.5	3.7
Хөвсгөл	7.6	5.0	1.4	3.1	4.0	4.6
<b>Төвийн бүс</b>	<b>14.1</b>	<b>17.2</b>	<b>18.3</b>	<b>19.3</b>	<b>24.4</b>	<b>17.1</b>
Говьсүмбэр	0.2	0.2	1.3	0.7	0.7	1.2
Дархан-Уул	1.8	1.3	5.5	6.3	7.3	4.8
Дорноговь	2.2	4.6	4.6	4.0	3.8	1.4
Дундговь	1.2	1.0	1.2	1.6	2.0	0.6
Өмнөговь	1.5	3.9	3.5	4.1	3.4	4.7
Сэлэнгэ	4.8	3.7	0.5	1.0	5.9	3.4
Төв	2.4	2.5	1.7	1.6	1.3	1.0
<b>Зүүн бүс</b>	<b>10.3</b>	<b>11.0</b>	<b>10.1</b>	<b>10.1</b>	<b>8.1</b>	<b>11.1</b>
Дорнод	2.4	2.0	2.6	2.5	3.6	3.3
Сүхбаатар	2.2	2.9	2.7	2.2	2.2	4.0
Хэнтий	5.7	6.1	4.8	5.4	2.3	3.8
<b>Улаанбаатар</b>	<b>17.0</b>	<b>21.5</b>	<b>25.0</b>	<b>41.0</b>	<b>45.0</b>	<b>39.7</b>

## 1.9. АЖИЛЛАХ ХҮЧНИЙ ОРОЛЦООНЫ ТҮВШИН, бүс, аймаг, нийслэлээр, улирлаар

Аймаг, нийслэл	2013 X-XII	2014 X-XII	2015		2016	
			VII-IX	X-XII	VII-IX	X-XII
Хувь						
<b>Дүн</b>	<b>60.9</b>	<b>60.3</b>	<b>61.4</b>	<b>60.5</b>	<b>61.6</b>	<b>60.4</b>
<b>Баруун бүс</b>	<b>72.3</b>	<b>74.4</b>	<b>71.1</b>	<b>72.3</b>	<b>73.1</b>	<b>71.9</b>
Баян-Өлгий	75.0	78.6	71.9	67.7	66.4	63.2
Говь-Алтай	72.3	71.4	79.4	73.4	73.1	74.3
Завхан	75.5	76.5	65.0	76.5	74.0	76.2
Увс	80.0	74.1	73.3	76.5	76.8	76.6
Ховд	59.0	69.9	67.2	69.7	77.7	73.4
<b>Хангайн бүс</b>	<b>70.5</b>	<b>69.6</b>	<b>68.8</b>	<b>66.8</b>	<b>73.5</b>	<b>69.7</b>
Архангай	75.9	76.7	67.4	73.4	77.7	74.0
Баянхонгор	67.7	72.6	65.1	65.9	74.4	71.1
Булган	73.6	73.6	79.1	76.1	74.4	73.4
Орхон	65.1	71.0	61.1	64.1	63.4	67.0
Өвөрхангай	66.1	66.0	77.7	62.9	78.3	75.5
Хөвсгөл	75.5	62.7	65.2	64.4	73.0	61.4
<b>Төвийн бүс</b>	<b>61.5</b>	<b>62.9</b>	<b>65.1</b>	<b>63.8</b>	<b>65.5</b>	<b>66.1</b>
Говьсүмбэр	55.7	48.3	64.9	64.5	66.6	52.4
Дархан-Уул	53.7	53.2	55.0	54.7	52.7	51.4
Дорноговь	62.4	65.9	66.7	71.0	67.6	70.7
Дундговь	64.0	75.4	72.2	75.2	72.7	73.3
Өмнөговь	55.6	78.6	66.5	67.7	69.9	69.7
Сэлэнгэ	61.8	50.5	57.6	51.4	61.9	62.7
Төв	74.4	72.2	80.3	76.6	76.5	80.0
<b>Зүүн бүс</b>	<b>61.6</b>	<b>60.3</b>	<b>65.3</b>	<b>64.9</b>	<b>63.9</b>	<b>62.8</b>
Дорнод	50.7	50.5	57.1	60.8	56.8	52.9
Сүхбаатар	68.4	74.8	71.5	80.4	72.7	77.1
Хэнтий	68.1	60.3	69.9	57.3	64.9	62.3
<b>Улаанбаатар</b>	<b>52.5</b>	<b>51.6</b>	<b>53.4</b>	<b>52.6</b>	<b>52.2</b>	<b>51.2</b>

## 1.10. АЖИЛГҮЙДЛИЙН ТҮВШИН, бүс, аймаг, нийслэлээр, улирлаар

Аймаг, нийслэл	2013 X-XII	2014 X-XII	2015		2016	
			VII-IX	X-XII	VII-IX	X-XII
хувь						
<b>Дүн</b>	<b>7.8</b>	<b>7.7</b>	<b>6.3</b>	<b>8.3</b>	<b>9.4</b>	<b>8.6</b>
<b>Баруун бүс</b>	<b>10.8</b>	<b>14.2</b>	<b>7.5</b>	<b>10.0</b>	<b>10.1</b>	<b>8.0</b>
Баян-Өлгий	24.3	22.3	7.6	1.6	13.0	7.8
Говь-Алтай	8.5	9.7	6.8	5.7	9.4	0.6
Завхан	1.0	4.7	5.3	14.4	3.4	8.4
Увс	11.4	22.8	9.8	13.8	12.7	11.7
Ховд	5.9	8.1	7.7	16.0	10.2	9.4
<b>Хангайн бүс</b>	<b>10.4</b>	<b>5.4</b>	<b>3.6</b>	<b>3.8</b>	<b>8.2</b>	<b>9.1</b>
Архангай	4.2	1.9	5.1	6.8	5.1	5.2
Баянхонгор	8.5	5.1	5.5	4.0	8.5	13.4
Булган	7.0	2.0	3.8	1.8	6.9	5.0
Орхон	20.2	7.8	1.5	1.1	14.2	15.5
Өвөрхангай	8.8	4.0	3.0	2.0	9.8	6.6
Хөвсгөл	12.4	10.0	2.6	5.3	5.9	8.4
<b>Төвийн бүс</b>	<b>7.1</b>	<b>8.8</b>	<b>8.6</b>	<b>9.5</b>	<b>11.5</b>	<b>8.0</b>
Говьсүмбэр	3.9	3.7	20.2	12.1	10.9	25.4
Дархан-Уул	4.5	3.8	14.1	16.1	19.5	13.1
Дорноговь	7.9	16.4	16.4	14.8	12.6	4.4
Дундговь	5.8	4.4	5.6	8.0	8.7	2.7
Өмнөговь	6.5	12.7	13.6	14.8	12.6	17.3
Сэлэнгэ	12.5	10.7	1.2	2.7	13.8	7.9
Төв	5.6	6.4	3.4	3.4	3.0	2.0
<b>Зүүн бүс</b>	<b>12.0</b>	<b>13.3</b>	<b>10.9</b>	<b>11.1</b>	<b>8.7</b>	<b>12.7</b>
Дорнод	9.1	7.7	8.2	7.8	11.6	11.5
Сүхбаатар	9.2	11.1	10.8	7.0	7.8	13.3
Хэнтий	16.3	20.0	13.4	19.3	6.7	13.1
<b>Улаанбаатар</b>	<b>4.2</b>	<b>5.0</b>	<b>5.4</b>	<b>9.0</b>	<b>9.1</b>	<b>8.1</b>

## 1.11 БҮРТГЭЛТЭЙ АЖИЛГҮЙ ИРГЭД, бүс, аймаг, нийслэлээр, сарын эцэст

Аймаг, нийслэл	2014 I	2015 I	2016		2017 I	2017 I 2016 I %
			I	XII		
<b>Дүн</b>	<b>33 236</b>	<b>35 768</b>	<b>34 600</b>	<b>34 412</b>	<b>34 252</b>	<b>99.0</b>
<b>Баруун бүс</b>	<b>4 588</b>	<b>5 535</b>	<b>4 274</b>	<b>5 494</b>	<b>5 614</b>	<b>131.4</b>
Баян-Өлгий	723	1 632	1 132	1 320	1 167	103.1
Говь-Алтай	1 239	813	583	674	742	127.3
Завхан	765	655	457	991	926	2.0 <sup>1</sup>
Увс	731	1 151	1 120	994	1 233	110.1
Ховд	1 130	1 284	982	1 515	1 546	157.4
<b>Хангайн бүс</b>	<b>6 919</b>	<b>5 977</b>	<b>7 905</b>	<b>8 423</b>	<b>7 684</b>	<b>97.2</b>
Архангай	1 246	539	494	1 017	1 083	2.2 <sup>1</sup>
Баянхонгор	802	965	1 589	1 436	1 343	84.5
Булган	721	774	554	1 082	1 273	2.3 <sup>1</sup>
Орхон	1 093	1 411	2 078	1 286	1 305	62.8
Өвөрхангай	1 618	1 182	1 942	2 524	1 608	82.8
Хөвсгөл	1 439	1 106	1 248	1 078	1 072	85.9
<b>Төвийн бүс</b>	<b>5 514</b>	<b>6 149</b>	<b>5 938</b>	<b>5 711</b>	<b>6 253</b>	<b>105.3</b>
Говьсүмбэр	222	325	161	197	272	168.9
Дархан-Уул	1 970	2 173	1 954	1 925	1 929	98.7
Дорноговь	1 198	944	1 164	1 338	1 508	129.6
Дундговь	496	434	502	519	626	124.7
Өмнөговь	378	609	465	414	571	122.8
Сэлэнгэ	715	1 182	864	678	632	73.1
Төв	535	482	828	640	715	86.4
<b>Зүүн бүс</b>	<b>4 455</b>	<b>3 262</b>	<b>3 004</b>	<b>2 796</b>	<b>2 871</b>	<b>95.6</b>
Дорнод	2 635	1 632	1 366	1 375	1 425	104.3
Сүхбаатар	695	753	999	761	780	78.1
Хэнтий	1 125	877	639	660	666	104.2
<b>Улаанбаатар</b>	<b>11 760</b>	<b>14 845</b>	<b>13 479</b>	<b>11 988</b>	<b>11 830</b>	<b>87.8</b>

<sup>1</sup> Дахин их

Эх үүсвэр: Хөдөлмөр, нийгмийн хамгааллын яам

## 1.12 БҮРТГЭЛТЭЙ АЖИЛГҮЙ ИРГЭД, насны бүлэг, бус, аймаг, нийслэлээр, 2017 оны 1 дүгээр сарын эцэст

Аймаг, нийслэл	Бүгд	Үүнээс: Насны бүлгээр												
		Эмэгтэй	15-24	Эмэгтэй	25-34	Эмэгтэй	35-44	Эмэгтэй	45-54	Эмэгтэй	55-59	Эмэгтэй	60+	Эмэгтэй
<b>Дүн</b>	<b>34 252</b>	<b>17 798</b>	<b>6 266</b>	<b>3 273</b>	<b>13 331</b>	<b>7 322</b>	<b>8 066</b>	<b>4 192</b>	<b>5 141</b>	<b>2 568</b>	<b>1 116</b>	<b>347</b>	<b>332</b>	<b>96</b>
<b>Баруун бүс</b>	<b>5 614</b>	<b>2 998</b>	<b>1 320</b>	<b>762</b>	<b>1 999</b>	<b>1 162</b>	<b>1 225</b>	<b>642</b>	<b>835</b>	<b>360</b>	<b>169</b>	<b>54</b>	<b>66</b>	<b>18</b>
Баян-Өлгий	1 167	556	188	104	448	250	281	122	191	65	49	12	10	3
Говь-Алтай	742	401	162	90	293	161	153	91	108	54	20	3	6	2
Завхан	926	508	169	106	322	188	210	113	184	86	32	13	9	2
Увс	1 233	686	304	192	414	247	296	156	190	85	20	4	9	2
Ховд	1 546	847	497	270	522	316	285	160	162	70	48	22	32	9
<b>Хангайн бүс</b>	<b>7 684</b>	<b>4 160</b>	<b>1 456</b>	<b>807</b>	<b>3 009</b>	<b>1 696</b>	<b>1 723</b>	<b>937</b>	<b>1 168</b>	<b>604</b>	<b>243</b>	<b>89</b>	<b>85</b>	<b>27</b>
Архангай	1 083	543	190	94	496	262	265	130	115	52	11	4	6	1
Баянхонгор	1 343	768	240	135	549	330	291	162	211	115	43	22	9	4
Булган	1 273	623	143	71	429	216	317	171	272	128	75	26	37	11
Орхон	1 305	700	284	164	564	309	247	126	183	96	24	4	3	1
Өвөрхангай	1 608	984	369	223	590	369	367	231	221	141	46	16	15	4
Хөвсгөл	1 072	542	230	120	381	210	236	117	166	72	44	17	15	6
<b>Төвийн бүс</b>	<b>6 253</b>	<b>3 306</b>	<b>1 359</b>	<b>679</b>	<b>2 430</b>	<b>1 375</b>	<b>1 424</b>	<b>755</b>	<b>827</b>	<b>416</b>	<b>171</b>	<b>62</b>	<b>42</b>	<b>19</b>
Говьсүмбэр	272	143	56	30	99	55	69	36	41	19	6	2	1	1
Дархан-Уул	1 929	1 060	269	135	732	435	506	279	323	167	74	32	25	12
Дорноговь	1 508	785	374	175	589	334	325	172	174	88	37	14	9	2
Дундговь	626	324	150	81	242	129	130	69	86	42	16	2	2	1
Өмнөговь	571	322	156	89	241	140	94	53	60	32	16	6	4	2
Сэлэнгэ	632	311	174	85	244	126	133	61	71	37	10	2	-	-
Төв	715	361	180	84	283	156	167	85	72	31	12	4	1	1
<b>Зүүн бүс</b>	<b>2 871</b>	<b>1 360</b>	<b>722</b>	<b>340</b>	<b>1 085</b>	<b>555</b>	<b>604</b>	<b>284</b>	<b>367</b>	<b>163</b>	<b>67</b>	<b>14</b>	<b>26</b>	<b>4</b>
Дорнод	1 425	639	371	163	549	262	293	133	166	71	31	6	15	4
Сүхбаатар	780	363	246	119	273	124	148	73	94	44	12	3	7	-
Хэнтий	666	358	105	58	263	169	163	78	107	48	24	5	4	-
<b>Улаанбаатар</b>	<b>11 830</b>	<b>5 974</b>	<b>1 409</b>	<b>685</b>	<b>4 808</b>	<b>2 534</b>	<b>3 090</b>	<b>1 574</b>	<b>1 944</b>	<b>1 025</b>	<b>466</b>	<b>128</b>	<b>113</b>	<b>28</b>

Эх үүсвэр: Хөдөлмөр, нийгмийн хамгааллын яам

## 1.13 ШИНЭЭР БҮРТГҮҮЛСЭН АЖИЛГҮЙ ИРГЭД, бүс, аймаг, нийслэлээр, сарын эцэст

Аймаг, нийслэл	2014 I	2015 I	2016		2017 I	2017 I
			I	XII		2016 I
<b>Дүн</b>	<b>4 561</b>	<b>8 139</b>	<b>8 870</b>	<b>6 499</b>	<b>7 649</b>	<b>86.2</b>
<b>Баруун бүс</b>	<b>713</b>	<b>1 534</b>	<b>1 039</b>	<b>1 258</b>	<b>1 346</b>	<b>129.5</b>
Баян-Өлгий	63	660	356	527	144	40.4
Говь-Алтай	92	207	114	99	132	115.8
Завхан	70	117	200	54	57	28.5
Увс	147	256	258	203	427	165.5
Ховд	341	294	111	375	586	5.3 <sup>1</sup>
<b>Хангайн бүс</b>	<b>632</b>	<b>1 113</b>	<b>1 580</b>	<b>1 111</b>	<b>1 808</b>	<b>114.4</b>
Архангай	115	125	97	105	512	5.3 <sup>1</sup>
Баянхонгор	83	160	82	240	93	113.4
Булган	85	160	188	64	303	161.2
Орхон	77	275	485	264	247	50.9
Өвөрхангай	166	132	524	346	214	40.8
Хөвсгөл	106	261	204	92	439	2.2 <sup>1</sup>
<b>Төвийн бүс</b>	<b>592</b>	<b>1 203</b>	<b>1 211</b>	<b>1 025</b>	<b>1 348</b>	<b>111.3</b>
Говьсүмбэр	5	82	27	54	104	3.9 <sup>1</sup>
Дархан-Уул	164	430	268	208	138	51.5
Дорноговь	162	102	66	179	380	5.8 <sup>1</sup>
Дундговь	82	126	79	146	196	2.5 <sup>1</sup>
Өмнөговь	65	125	192	45	263	137.0
Сэлэнгэ	37	191	132	162	123	93.2
Төв	77	147	447	231	144	32.2
<b>Зүүн бүс</b>	<b>264</b>	<b>667</b>	<b>854</b>	<b>618</b>	<b>375</b>	<b>43.9</b>
Дорнод	94	290	143	270	119	83.2
Сүхбаатар	41	123	652	159	93	14.3
Хэнтий	129	254	59	189	163	2.8 <sup>1</sup>
<b>Улаанбаатар</b>	<b>2 360</b>	<b>3 622</b>	<b>4 186</b>	<b>2 487</b>	<b>2 772</b>	<b>66.2</b>

<sup>1</sup> Дахин их

Эх үүсвэр: Хөдөлмөр, нийгмийн хамгааллын яам

## 1.14 БҮРТГЭЛТЭЙ АЖИЛГҮЙ ИРГЭДЭЭС АЖИЛД ОРСОН ХҮН, бүс, аймаг, нийслэлээр, сарын эцэст

Аймаг, нийслэл	2014 I	2015 I	2016		2017 I	2017 I 2016 I %
			I	XII		
<b>Дүн</b>	<b>1 057</b>	<b>585</b>	<b>983</b>	<b>2 162</b>	<b>746</b>	<b>75.9</b>
<b>Баруун бүс</b>	<b>161</b>	<b>76</b>	<b>128</b>	<b>226</b>	<b>130</b>	<b>101.6</b>
Баян-Өлгий	11	31	13	52	19	146.2
Говь-Алтай	-	5	2	35	2	100.0
Завхан	71	4	62	17	30	48.4
Увс	38	28	43	74	26	60.5
Ховд	41	8	8	48	53	6.6 <sup>1</sup>
<b>Хангайн бүс</b>	<b>117</b>	<b>71</b>	<b>139</b>	<b>504</b>	<b>94</b>	<b>67.6</b>
Архангай	18	4	7	61	9	128.6
Баянхонгор	2	14	9	186	21	2.3 <sup>1</sup>
Булган	6	22	19	2	9	47.4
Орхон	29	10	19	65	25	131.6
Өвөрхангай	26	14	65	158	25	38.5
Хөвсгөл	36	7	20	32	5	25.0
<b>Төвийн бүс</b>	<b>229</b>	<b>68</b>	<b>116</b>	<b>290</b>	<b>162</b>	<b>139.7</b>
Говьсүмбэр	-	-	2	13	11	5.5 <sup>1</sup>
Дархан-Уул	139	28	24	93	12	50.0
Дорноговь	46	14	8	23	52	6.5 <sup>1</sup>
Дундговь	34	2	8	16	43	5.4 <sup>1</sup>
Өмнөговь	6	4	1	21	2	2.0 <sup>1</sup>
Сэлэнгэ	1	9	21	76	20	95.2
Төв	3	11	52	48	22	42.3
<b>Зүүн бүс</b>	<b>164</b>	<b>32</b>	<b>37</b>	<b>301</b>	<b>63</b>	<b>170.3</b>
Дорнод	56	13	17	150	29	170.6
Сүхбаатар	27	2	14	46	30	2.1 <sup>1</sup>
Хэнтий	81	17	6	105	4	66.7
<b>Улаанбаатар</b>	<b>386</b>	<b>338</b>	<b>563</b>	<b>841</b>	<b>297</b>	<b>52.8</b>

<sup>1</sup> Дахин их

Эх үүсвэр: Хөдөлмөр, нийгмийн хамгааллын яам

**II. ӨРХИЙН ОРЛОГО, ЗАРЛАГА**

2.1 НЭГ ӨРХИЙН САРЫН ДУНДАЖ ОРЛОГО, эх үүсвэр, улсын дунджаар, жил бүрийн 3, 4 дүгээр улирлаар

Орлогын төрөл	2013		2014		2015		2016		2016 X-XII
	VII-IX	X-XII	VII-IX	X-XII	VII-IX	X-XII	VII-IX	X-XII	2015 X-XII
	төгөр								
<b>Орлого - Бүгд</b>	<b>952 027</b>	<b>975 423</b>	<b>1 073 062</b>	<b>1 077 457</b>	<b>1 050 777</b>	<b>936 133</b>	<b>937 053</b>	<b>914 900</b>	<b>97.7</b>
<b>1. Мөнгөн орлого - Бүгд</b>	<b>868 412</b>	<b>893 501</b>	<b>962 280</b>	<b>972 212</b>	<b>937 675</b>	<b>848 842</b>	<b>853 279</b>	<b>841 844</b>	<b>99.2</b>
Цалин хөлс	453 907	474 367	517 773	516 375	507 567	461 323	479 549	454 247	98.5
Тэтгэвэр, тэтгэмж	143 694	144 652	148 063	151 695	168 100	164 324	165 373	179 480	109.2
Мал аж ахуйн үйлдвэрлэлийн орлого	70 419	71 002	89 431	90 329	94 638	78 603	60 508	59 917	76.2
Газар тариалангийн үйлдвэрлэлийн орлого	2 399	2 501	5 240	1 771	5 605	2 381	2 048	1 135	47.7
Хөдөө аж ахуйн бус үйлдвэрлэл, үйлчилгээний орлого	99 671	101 733	102 588	99 812	72 897	68 246	67 878	67 949	99.6
Бусад орлого	98 322	99 246	99 185	112 230	88 868	73 965	77 923	79 116	107.0
<b>2. Бусдаас үнэгүй авсан хүнсний болон хүнсний бус бүтээгдэхүүн</b>	<b>30 913</b>	<b>34 001</b>	<b>43 810</b>	<b>48 907</b>	<b>55 310</b>	<b>47 155</b>	<b>45 198</b>	<b>40 037</b>	<b>84.9</b>
<b>3. Өөрийн хувийн аж ахуйгаас хэрэглэсэн хүнсний бүтээгдэхүүн</b>	<b>52 702</b>	<b>47 921</b>	<b>66 972</b>	<b>56 338</b>	<b>57 792</b>	<b>40 136</b>	<b>38 576</b>	<b>33 019</b>	<b>82.3</b>

2.2 НЭГ ӨРХИЙН САРЫН ДУНДАЖ ОРЛОГЫН БҮТЭЦ, эх үүсвэр, улсын дунджаар, жил бүрийн 3, 4 дүгээр улирлаар

Орлогын төрөл	2013		2014		2015		2016		Хувь
	VII-IX	X-XII	VII-IX	X-XII	VII-IX	X-XII	VII-IX	X-XII	
	Хувь								
<b>Орлого - Бүгд</b>	<b>100.0</b>	<b>100.0</b>	<b>100.0</b>	<b>100.0</b>	<b>100.0</b>	<b>100.0</b>	<b>100.0</b>	<b>100.0</b>	<b>100.0</b>
<b>1. Мөнгөн орлого - Бүгд</b>	<b>91.2</b>	<b>91.6</b>	<b>89.7</b>	<b>90.3</b>	<b>89.2</b>	<b>90.7</b>	<b>91.1</b>	<b>92.0</b>	<b>92.0</b>
Цалин хөлс	47.7	48.6	48.3	47.9	48.3	49.3	51.2	49.7	49.7
Тэтгэвэр, тэтгэмж	15.1	14.8	13.8	14.1	16.0	17.5	17.7	19.6	19.6
Мал аж ахуйн үйлдвэрлэлийн орлого	7.4	7.3	8.3	8.4	9.0	8.4	6.5	6.6	6.6
Газар тариалангийн үйлдвэрлэлийн орлого	0.2	0.3	0.5	0.2	0.5	0.3	0.2	0.1	0.1
Хөдөө аж ахуйн бус үйлдвэрлэл, үйлчилгээний орлого	10.5	10.4	9.6	9.3	6.9	7.3	7.2	7.4	7.4
Бусад орлого	10.3	10.2	9.2	10.4	8.5	7.9	8.3	8.6	8.6
<b>2. Бусдаас үнэгүй авсан хүнсний болон хүнсний бус бүтээгдэхүүн</b>	<b>3.3</b>	<b>3.5</b>	<b>4.1</b>	<b>4.5</b>	<b>5.3</b>	<b>5.0</b>	<b>4.8</b>	<b>4.4</b>	<b>4.4</b>
<b>3. Өөрийн хувийн аж ахуйгаас хэрэглэсэн хүнсний бүтээгдэхүүн</b>	<b>5.5</b>	<b>4.9</b>	<b>6.2</b>	<b>5.2</b>	<b>5.5</b>	<b>4.3</b>	<b>4.1</b>	<b>3.6</b>	<b>3.6</b>



2.3 НЭГ ӨРХИЙН САРЫН ДУНДАЖ ЗАРЛАГА, зарлагын төрөл, улсын дунджаар, жил бүрийн 3, 4 дүгээр улирлаар

Зарлагын төрөл	2013		2014		2015		2016		2016 X-XII
	VII-IX	X-XII	VII-IX	X-XII	VII-IX	X-XII	VII-IX	X-XII	2015 X-XII
	төгрөг		төгрөг		төгрөг		төгрөг		хувь
<b>Зарлага - Бүгд</b>	<b>919 492</b>	<b>984 415</b>	<b>1 072 818</b>	<b>1 093 873</b>	<b>1 049 666</b>	<b>945 886</b>	<b>1 009 928</b>	<b>971 084</b>	<b>102.7</b>
<b>1. Мөнгөн зарлага - Бүгд</b>	<b>835 877</b>	<b>902 493</b>	<b>962 036</b>	<b>988 628</b>	<b>936 564</b>	<b>858 595</b>	<b>926 154</b>	<b>898 028</b>	<b>104.6</b>
Хүнсний бүтээгдэхүүний зарлага	216 067	220 464	236 262	230 308	237 051	208 777	213 839	205 789	98.6
Хүнсний бус бараа, үйлчилгээний зарлага	505 669	564 505	606 091	633 886	578 868	538 216	607 228	584 056	108.5
Бусад зарлага	93 961	93 080	95 171	97 361	97 645	90 093	86 086	87 301	96.9
Бусдад өгсөн бэлэг, тусламж	20 180	24 444	24 512	27 073	23 000	21 509	19 001	20 882	97.1
<b>2. Бусдаас үнэгүй авсан хүнсний болон хүнсний бус бүтээгдэхүүн</b>	<b>30 913</b>	<b>34 001</b>	<b>43 810</b>	<b>48 907</b>	<b>55 310</b>	<b>47 155</b>	<b>45 198</b>	<b>40 037</b>	<b>84.9</b>
<b>3. Өөрийн хувийн аж ахуйгаас хэрэглэсэн хүнсний бүтээгдэхүүн</b>	<b>52 702</b>	<b>47 921</b>	<b>66 972</b>	<b>56 338</b>	<b>57 792</b>	<b>40 136</b>	<b>38 576</b>	<b>33 019</b>	<b>82.3</b>

2.4 НЭГ ӨРХИЙН САРЫН ДУНДАЖ ЗАРЛАГЫН БҮТЭЦ, зарлагын төрөл, улсын дунджаар, жил бүрийн 3, 4 дүгээр улирлаар

Зарлагын төрөл	2013		2014		2015		2016	
	VII-IX	X-XII	VII-IX	X-XII	VII-IX	X-XII	VII-IX	X-XII
	хувь		хувь		хувь		хувь	
<b>Зарлага - Бүгд</b>	<b>100.0</b>	<b>100.0</b>	<b>100.0</b>	<b>100.0</b>	<b>100.0</b>	<b>100.0</b>	<b>100.0</b>	<b>100.0</b>
<b>1. Мөнгөн зарлага - Бүгд</b>	<b>90.9</b>	<b>91.7</b>	<b>89.7</b>	<b>90.4</b>	<b>89.2</b>	<b>90.8</b>	<b>91.7</b>	<b>92.5</b>
Хүнсний бүтээгдэхүүний зарлага	23.5	22.4	22.0	21.1	22.6	22.1	21.2	21.2
Хүнсний бус бараа, үйлчилгээний зарлага	55.0	57.3	56.5	57.9	55.1	56.9	60.1	60.1
Бусад зарлага	10.2	9.5	8.9	8.9	9.3	9.5	8.5	9.0
Бусдад өгсөн бэлэг, тусламж	2.2	2.5	2.3	2.5	2.2	2.3	1.9	2.2
<b>2. Бусдаас үнэгүй авсан хүнсний болон хүнсний бус бүтээгдэхүүн</b>	<b>3.4</b>	<b>3.4</b>	<b>4.1</b>	<b>4.5</b>	<b>5.3</b>	<b>5.0</b>	<b>4.5</b>	<b>4.1</b>
<b>3. Өөрийн хувийн аж ахуйгаас хэрэглэсэн хүнсний бүтээгдэхүүн</b>	<b>5.7</b>	<b>4.9</b>	<b>6.2</b>	<b>5.1</b>	<b>5.5</b>	<b>4.2</b>	<b>3.8</b>	<b>3.4</b>

## 2.5 НЭГ ӨРХИЙН САРЫН ДУНДАЖ ОРЛОГО, эх үүсвэр, байршлаар, 2016 оны 4 дүгээр улирлаар

Орлогын төрөл	Улсын дундаж	Нийслэл	Аймгийн төв	Сумын төв	Хөдөө
	төгрөг				
<b>Орлого - Бүгд</b>	<b>914 900</b>	<b>1 031 738</b>	<b>856 758</b>	<b>858 250</b>	<b>729 807</b>
<b>1. Мөнгөн орлого - Бүгд</b>	<b>841 844</b>	<b>989 211</b>	<b>815 884</b>	<b>763 590</b>	<b>548 108</b>
Цалин хөлс	454 247	610 793	450 425	392 946	77 457
Тэтгэвэр, тэтгэмж	179 480	197 282	177 270	168 879	144 208
Мал аж ахуйн үйлдвэрлэлийн орлого	59 917	11 554	17 584	54 624	273 399
Газар тариалангийн үйлдвэрлэлийн орлого	1 135	212	1 389	3 428	374
Хөдөө аж ахуйн бус үйлдвэрлэл, үйлчилгээний орлого	67 949	78 075	85 983	72 324	5 308
Бусад орлого	79 116	91 295	83 233	71 389	47 362
<b>2. Бусдаас үнэгүй авсан хүнсний болон хүнсний бус бүтээгдэхүүн</b>	<b>40 037</b>	<b>40 860</b>	<b>31 822</b>	<b>42 903</b>	<b>45 729</b>
<b>3. Өөрийн хувийн аж ахуйгаас хэрэглэсэн хүнсний бүтээгдэхүүн</b>	<b>33 019</b>	<b>1 667</b>	<b>9 052</b>	<b>51 757</b>	<b>135 970</b>

## 2.6 НЭГ ӨРХИЙН САРЫН ДУНДАЖ ОРЛОГЫН БҮТЭЦ, эх үүсвэр, байршлаар, 2016 оны 4 дүгээр улирлаар

Орлогын төрөл	Улсын дундаж	Нийслэл	Аймгийн төв	Сумын төв	Хөдөө
	хувь				
<b>Орлого - Бүгд</b>	<b>100.0</b>	<b>100.0</b>	<b>100.0</b>	<b>100.0</b>	<b>100.0</b>
<b>1. Мөнгөн орлого - Бүгд</b>	<b>92.0</b>	<b>95.8</b>	<b>95.2</b>	<b>89.0</b>	<b>75.1</b>
Цалин хөлс	49.7	59.2	52.6	45.8	10.6
Тэтгэвэр, тэтгэмж	19.6	19.1	20.7	19.7	19.7
Мал аж ахуйн үйлдвэрлэлийн орлого	6.6	1.1	2.0	6.4	37.5
Газар тариалангийн үйлдвэрлэлийн орлого	0.1	0.0	0.2	0.4	0.1
Хөдөө аж ахуйн бус үйлдвэрлэл, үйлчилгээний орлого	7.4	7.6	10.0	8.4	0.7
Бусад орлого	8.6	8.8	9.7	8.3	6.5
<b>2. Бусдаас үнэгүй авсан хүнсний болон хүнсний бус бүтээгдэхүүн</b>	<b>4.4</b>	<b>4.0</b>	<b>3.7</b>	<b>5.0</b>	<b>6.3</b>
<b>3. Өөрийн хувийн аж ахуйгаас хэрэглэсэн хүнсний бүтээгдэхүүн</b>	<b>3.6</b>	<b>0.2</b>	<b>1.1</b>	<b>6.0</b>	<b>18.6</b>

## 2.7 НЭГ ӨРХИЙН САРЫН ДУНДАЖ ЗАРЛАГА, зарлагын төрөл, байршлаар, 2016 оны 4 дүгээр улирлаар

Зарлагын төрөл	Улсын дундаж	Нийслэл	Аймгийн төв	Сумын төв	Хөдөө
	төгрөг				
<b>Зарлага - Бүгд</b>	<b>971 084</b>	<b>1 025 493</b>	<b>958 047</b>	<b>942 295</b>	<b>867 568</b>
<b>1. Мөнгөн зарлага - Бүгд</b>	<b>898 028</b>	<b>982 966</b>	<b>917 173</b>	<b>847 635</b>	<b>685 869</b>
Хүнсний бүтээгдэхүүний зарлага	205 789	259 757	197 106	173 631	101 800
Хүнсний бус бараа, үйлчилгээний зарлага	584 056	615 387	614 265	568 424	467 751
Бусад зарлага	87 301	87 659	84 919	86 801	90 420
Бусдад өгсөн бэлэг, тусламж	20 882	20 163	20 883	18 779	25 898
<b>2. Бусдаас үнэгүй авсан хүнсний болон хүнсний бус бүтээгдэхүүн</b>	<b>40 037</b>	<b>40 860</b>	<b>31 822</b>	<b>42 903</b>	<b>45 729</b>
<b>3. Өөрийн хувийн аж ахуйгаас хэрэглэсэн хүнсний бүтээгдэхүүн</b>	<b>33 019</b>	<b>1 667</b>	<b>9 052</b>	<b>51 757</b>	<b>135 970</b>

## 2.8 НЭГ ӨРХИЙН САРЫН ДУНДАЖ ЗАРЛАГЫН БҮТЭЦ, зарлагын төрөл, байршлаар, 2016 оны 4 дүгээр улирлаар

Зарлагын төрөл	Улсын дундаж	Нийслэл	Аймгийн төв	Сумын төв	Хөдөө
	хувь				
<b>Зарлага - Бүгд</b>	<b>100.0</b>	<b>100.0</b>	<b>100.0</b>	<b>100.0</b>	<b>100.0</b>
<b>1. Мөнгөн зарлага - Бүгд</b>	<b>92.5</b>	<b>95.8</b>	<b>95.8</b>	<b>89.9</b>	<b>79.0</b>
Хүнсний бүтээгдэхүүний зарлага	21.2	25.3	20.6	18.4	11.7
Хүнсний бус бараа, үйлчилгээний зарлага	60.1	60.0	64.1	60.3	53.9
Бусад зарлага	9.0	8.5	8.9	9.2	10.4
Бусдад өгсөн бэлэг, тусламж	2.2	2.0	2.2	2.0	3.0
<b>2. Бусдаас үнэгүй авсан хүнсний болон хүнсний бус бүтээгдэхүүн</b>	<b>4.1</b>	<b>4.0</b>	<b>3.3</b>	<b>4.6</b>	<b>5.3</b>
<b>3. Өөрийн хувийн аж ахуйгаас хэрэглэсэн хүнсний бүтээгдэхүүн</b>	<b>3.4</b>	<b>0.2</b>	<b>0.9</b>	<b>5.5</b>	<b>15.7</b>

2.9 ӨРХИЙН БҮЛЭГЛЭЛТ, мөнгөн орлогоор, дүнд эзлэх хувь, байршлаар,  
2016 оны 4 дүгээр улирлаар

Мөнгөн орлогын бүлэг	Улсын дундаж	Нийслэл	Аймгийн төв	Сумын төв	Хөдөө
300 001 төгрөг хүртэл	13.8	6.7	12.0	18.5	31.3
300 001 - 500 000	17.8	13.7	19.5	18.2	27.1
500 001 - 700 000	19.9	18.4	22.0	21.6	19.0
700 001 - 900 000	14.3	16.2	14.8	13.4	8.8
900 001 - 1 100 000	11.0	13.9	10.1	9.3	6.2
1 100 001 - 1 600 000	14.4	19.2	13.3	12.6	4.1
1 600 001 - 2 100 000	4.9	6.5	4.8	3.4	2.2
2 100 001 төгрөгөөс дээш	3.9	5.4	3.5	3.0	1.3

2.10 ӨРХИЙН БҮЛЭГЛЭЛТ, мөнгөн зарлагаар, дүнд эзлэх хувь, байршлаар,  
2016 оны 4 дүгээр улирлаар

Мөнгөн зарлагын бүлэг	Улсын дундаж	Нийслэл	Аймгийн төв	Сумын төв	Хөдөө
300 001 төгрөг хүртэл	11.1	5.8	9.9	12.2	27.0
300 001 - 500 000	18.2	13.6	18.7	21.5	26.6
500 001 - 700 000	17.1	17.3	17.9	16.6	16.1
700 001 - 900 000	16.5	20.7	14.1	15.5	9.2
900 001 - 1 100 000	11.3	14.1	10.0	10.5	6.3
1 100 001 - 1 600 000	15.4	17.5	17.3	14.6	7.2
1 600 001 - 2 100 000	5.5	5.8	7.3	4.6	2.9
2 100 001 төгрөгөөс дээш	4.9	5.2	4.8	4.5	4.7

## 2.11 НЭГ ӨРХИЙН САРЫН ДУНДАЖ ОРЛОГО, өрхийн хөдөлмөр эрхлэлтийн байдлаар, хот, хөдөөгөөр, бүсээр, суурьшлаар, 2016 оны 4 дүгээр улирлаар

	Нийт өрхийн дундаж орлого	Цалин хөлстэй ажил эрхэлдэг өрхийн дундаж орлого <sup>1</sup>	Хөдөө аж ахуйн бус үйлдвэрлэл, үйлчилгээ эрхэлдэг өрхийн дундаж орлого
	төгрөг		
<b>Улсын дундаж</b>	914 900	1 073 612	1 052 987
Хот	973 948	1 102 437	1 042 003
Хөдөө	804 017	984 987	1 086 821
<b>Бүс</b>			
Баруун	858 082	1 050 118	1 075 523
Хангай	786 144	972 209	1 030 449
Төв	885 787	999 658	1 158 880
Зүүн	727 710	825 824	887 591
Улаанбаатар	1 031 738	1 162 282	1 049 520
<b>Суурьшил</b>			
Улаанбаатар	1 031 738	1 162 282	1 049 520
Аймгийн төв	856 758	969 772	1 030 243
Сумын төв	858 250	1 010 381	1 107 287
Хөдөө	729 807	875 379	783 941

<sup>1</sup> Өрхийн аль нэг гишүүн нь цалин хөлстэй ажил эрхэлдэг өрхийг оруулж тооцсон.

III. НИЙГМИЙН ДААТГАЛ, ХАЛАМЖ

3.1 НИЙГМИЙН ДААТГАЛЫН САНГИЙН ОРЛОГО, ЗАРЛАГА, төрлөөр, жил бүрийн 1 дүгээр сарын байдлаар

Үзүүлэлтүүд	2014 I	2015 I	2016		2017 I	2017 I 2016 I
			I	XII		
	сая төгрөг					хувь
<b>Нийгмийн даатгалын сангийн орлого</b>	<b>61 006.9</b>	<b>60 781.8</b>	<b>109 442.6</b>	<b>254 859.0</b>	<b>136 170.2</b>	<b>124.4</b>
Тэтгэврийн даатгалын сан	41 196.5	41 166.2	75 333.9	129 415.7	101 254.2	134.4
Тэтгэмжийн даатгалын сан	4 081.3	3 434.7	3 610.7	9 947.1	6 320.4	175.0
Эрүүл мэндийн даатгалын сан	10 628.4	9 191.5	12 550.1	71 615.4	15 941.2	127.0
ҮОМШӨ <sup>1</sup> -ний даатгалын сан	3 310.5	5 145.1	15 446.4	32 176.8	8 065.8	52.2
Ажилгүйдлийн даатгалын сан	1 790.2	1 844.3	2 501.5	11 704.0	4 588.6	183.4
<b>Нийгмийн даатгалын сангийн зарлага</b>	<b>90 348.5</b>	<b>107 198.4</b>	<b>140 361.8</b>	<b>164 122.8</b>	<b>135 629.0</b>	<b>96.6</b>
Тэтгэврийн даатгалын сан	70 331.6	90 787.3	109 674.6	122 535.8	112 878.7	102.9
Тэтгэмжийн даатгалын сан	4 636.8	4 731.2	5 921.3	8 469.9	5 599.0	94.6
Эрүүл мэндийн даатгалын сан	11 551.4	7 618.4	11 371.1	27 330.5	10 784.2	94.8
ҮОМШӨ <sup>1</sup> -ний даатгалын сан	2 302.1	2 575.3	11 200.1	1 844.2	2 975.2	26.6
Ажилгүйдлийн даатгалын сан	1 526.6	1 486.2	2 194.7	3 942.4	3 391.9	154.5

<sup>1</sup> ҮОМШӨ - Үйлдвэрлэлийн осол, мэргэжлээс шалтгаалах өвчин

3.2 НИЙГМИЙН ДААТГАЛД АЛБАН ЖУРМААР ДААТГУУЛАГЧИД, ОЛГОСОН ТЭТГЭВРИЙН ХЭМЖЭЭ, тэтгэврийн төрлөөр, жил бүрийн 1 дүгээр сарын байдлаар

Үзүүлэлтүүд	2014 I	2015 I	2016		2017 I	2017 I 2016 I
			I	I-XII		
	хүн					хувь
<b>1. Албан журмаар даатгуулагчид</b>	<b>97 091</b>	<b>87 360</b>	<b>92,297</b>	<b>806 179</b>	<b>116 858</b>	<b>126.6</b>
Аж ахуйн нэгж, байгууллагынх	62 819	47 374	52,285	539 207	63 047	120.6
Төсөвт байгууллагынх <sup>1</sup>	34 272	39 986	40,012	266 972	53 811	134.5
	сая төгрөг					
<b>2. Олгосон тэтгэвэр</b>	<b>70 327.9</b>	<b>86 195.0</b>	<b>100 689.9</b>	<b>1 304 590.6</b>	<b>111 802.2</b>	<b>111.0</b>
Өндөр настны	51,790.9	64 472.4	74 860.0	976 150.8	84 909.5	113.4
Хөгжлийн бэрхшээлтэй иргэдийн	8,649.4	10 980.5	13 490.3	173 708.9	14 155.5	104.9
Тэжээгчээ алдсаны	3,954.3	4 120.9	4 690.6	57 523.6	4 805.3	102.4
Цэргийн	5,933.1	6 621.2	7 649.0	97 207.3	7 931.9	103.7

<sup>1</sup> Төсөвт байгууллагаас нийгмийн даатгал төлж байгаа нийт хүний тоонд өөр ажилд шилжсэн, тэтгэвэр тогтоолгосон, ажлаас чөлөөлөгдсөн даатгуулагчдыг хамруулсан.

Эх үүсвэр: Эрүүл мэнд, нийгмийн даатгалын ерөнхий газар

## 3.3 НИЙГМИЙН ХАЛАМЖИЙН ҮЙЛЧИЛГЭЭНД ХАМРАГДСАН ХҮН, ОЛГОСОН ТЭТГЭВЭР, ТЭТГЭМЖИЙН ХЭМЖЭЭ, төрлөөр, жил бүрийн 1 дүгээр сарын байдлаар

Үйлчилгээний төрөл	2014 I		2015 I		2016 I		2017 I	
	хүн							
<b>1. Нийгмийн халамжийн тэтгэвэр, тэтгэмж</b>	<b>143,950</b>	<b>116,680</b>	<b>148 038</b>	<b>131 202</b>				
<b>Халамжийн тэтгэвэр</b>	<b>50,952</b>	<b>40,005</b>	<b>47 900</b>	<b>41 707</b>				
<b>Нөхцөлт мөнгөн тэтгэмж</b>	<b>92,998</b>	<b>76,675</b>	<b>100 138</b>	<b>89 495</b>				
Жирэмсэн болон нярай, хөхүүл хүүхэдтэй эхчүүдийн	58 882	50 055	64 679	53 566				
Ахмад настныг асарч буй иргэний	12 898	11 305	16 644	17 294				
Хөгжлийн бэрхшээлтэй иргэнийг асарч буй иргэний	19 563	13 634	16 850	16 792				
Бүтэн өнчин хүүхэд үрчлэн өсгөсний	1 655	1 681	1 965	1 843				
<b>2. Нийгмийн халамжийн үйлчилгээ болон хөнгөлөлт</b>	<b>27,207</b>	<b>20,605</b>	<b>43 601</b>	<b>24 174</b>				
Ахмад настнуудад үзүүлсэн хөнгөлөлт, тусламж	15 760	5 084	28 191	5 016				
Хөгжлийн бэрхшээлтэй иргэдэд үзүүлсэн хөнгөлөлт, тусламж	3 350	3 961	3 656	3 958				
Нийгмийн халамжийн үйлчилгээ	730	33	173	176				
Нийгмийн халамжийн хөнгөлөлт, нөхцөлт мөнгөн тусламж	4 417	10 722	10 024	13 774				
Алдар цолтой ахмадуудад үзүүлсэн хөнгөлөлт, тусламж	2 950	805	1 557	1 250				
<b>3. Хүүхдийн мөнгөн тэтгэмж<sup>1</sup></b>	<b>962 969</b>	<b>995 980</b>	<b>949 844</b>	<b>620 972</b>				
	Олгосон тэтгэвэр, тэтгэмж							
			2016					
	2014 I	2015 I	I	XII			2017 I	
	сая төгрөг							
<b>1. Нийгмийн халамжийн тэтгэвэр, тэтгэмж</b>	<b>9,287.2</b>	<b>7,975.8</b>	<b>10,387.3</b>	<b>26,127.7</b>	<b>10 340.6</b>			
<b>Халамжийн тэтгэвэр</b>	<b>5,278.6</b>	<b>4,600.6</b>	<b>6,064.4</b>	<b>14,691.8</b>	<b>5 965.9</b>			
<b>Нөхцөлт мөнгөн тэтгэмж</b>	<b>4,008.6</b>	<b>3,375.2</b>	<b>4,322.9</b>	<b>11,435.9</b>	<b>4 374.7</b>			
Жирэмсэн болон нярай, хөхүүл хүүхэдтэй эхчүүдийн	2 355.3	1 963.9	2 292.8	6 296.5	2 047.9			
Ахмад настныг асарч буй иргэний	617.7	596.8	944.1	2 783.4	1 103.3			
Хөгжлийн бэрхшээлтэй иргэнийг асарч буй иргэний	943.6	719.6	961.1	2 014.0	1 083.3			
Бүтэн өнчин хүүхэд үрчлэн өсгөсний	92.0	94.9	124.9	342.0	140.2			
<b>2. Нийгмийн халамжийн үйлчилгээ болон хөнгөлөлт</b>	<b>2 889.0</b>	<b>2 329.1</b>	<b>2 971.5</b>	<b>15 604.9</b>	<b>2 662.2</b>			
Ахмад настнуудад үзүүлсэн хөнгөлөлт, тусламж	1,130.90	761.4	846.0	5 397.4	637.9			
Хөгжлийн бэрхшээлтэй иргэдэд үзүүлсэн хөнгөлөлт, тусламж	455.6	328.3	330.5	3 735.4	359.5			
Нийгмийн халамжийн үйлчилгээ	434.8	10.4	19.5	258.0	3.8			
Нийгмийн халамжийн хөнгөлөлт, нөхцөлт мөнгөн тусламж	595.1	1 174.8	1 438.1	5 127.7	1 502.5			
Алдар цолтой ахмадуудад үзүүлсэн хөнгөлөлт, тусламж	272.6	54.2	337.4	1 086.4	158.5			
<b>3. Хүүхдийн мөнгөн тэтгэмж<sup>1</sup></b>	<b>19 254.6</b>	<b>20 165.3</b>	<b>19 215.2</b>	<b>12 785.7</b>	<b>12 440.4</b>			

<sup>1</sup> 2016 оны 1 дүгээр сард олгосон 2015 оны 12 дугаар сарын хүүхдийн мөнгийг оруулж тооцсон.

Эх үүсвэр: Хөдөлмөр, халамжийн үйлчилгээний ерөнхий газар

## IV. ЭРҮҮЛ МЭНД

4.1 ТӨРӨЛТ, НАС БАРАЛТ, ЭХ, ХҮҮХДИЙН ЭНДЭГДЭЛ, жил бүрийн 1 дүгээр сарын байдлаар

Хугацаа	Амаржсан эх	Амьд төрсөн хүүхэд	Нас баралт	Эхийн эндэгдэл	Нялхсын эндэгдэл	5 хүртэлх насны хүүхдийн эндэгдэл	
2014	I	6 447	6 487	1 341	2	86	109
	II	6 450	6 485	1 473	5	115	143
	III	6 899	6 953	1 433	-	121	140
	IV	6 692	6 744	1 367	4	112	124
	V	6 883	6 931	1 411	-	100	121
	VI	6 793	6 817	1 345	1	98	123
	VII	7 115	7 170	1 298	5	96	124
	VIII	6 961	6 999	1 272	2	77	100
	IX	7 070	7 088	1 464	-	107	127
	X	7 048	7 090	1 374	6	100	123
	XI	6 409	6 449	1 300	-	105	122
	XII	6 461	6 502	1 417	-	134	149
	I-XII	81 228	81 715	16 495	25	1 251	1 505
	<sup>1</sup> Гадаадад	-	1 124	26	-	-	-
	Бүгд	81 228	82 839	16 521	25	1 251	1 505
2015	I	6 668	6 721	1 340	1	118	141
	II	6 043	6 077	1 292	1	94	105
	III	6 930	6 976	1 445	2	109	125
	IV	6 757	6 787	1 302	1	89	105
	V	6 883	6 932	1 360	3	127	142
	VI	6 741	6 759	1 418	-	93	120
	VII	7 061	7 106	1 318	1	97	127
	VIII	6 789	6 839	1 315	3	92	110
	IX	6 642	6 652	1 457	1	102	123
	X	6 489	6 513	1 348	3	88	109
	XI	6 727	6 775	1 294	3	95	115
	XII	6 704	6 738	1 485	2	130	154
	I-XII	80 434	80 875	16 374	21	1 234	1 476
	<sup>1</sup> Гадаадад	-	1 255	106	-	-	-
	Бүгд	80 434	82 130	16 480	21	1 234	1 476
2016	I	6 275	6 304	1 317	3	121	140
	II	6 116	6 155	1 372	3	123	147
	III	6 652	6 682	1 457	6	183	204
	IV	6 241	6 259	1 411	5	149	174
	V	6 780	6 816	1 441	3	122	149
	VI	6 625	6 651	1 297	4	112	139
	VII	6 917	6 949	1 341	2	89	121
	VIII	6 903	6 944	1 355	2	78	109
	IX	6 533	6 560	1 301	2	86	114
	X	6 539	6 575	1 255	1	79	109
	XI	6 262	6 305	1 348	1	80	102
	XII	5 960	5 994	1 286	6	93	120
	I-XII	77 803	78 194	16 181	38	1 315	1 628
	<sup>1</sup> Гадаадад	-	1 188	48	-	-	-
	Бүгд	77 803	79 382	16 229	38	1 315	1 628
2017	I	5 464	5 502	1 357	1	94	113
<u>2017 I</u> <u>2016 I</u>		87.1	87.3	103.0	33.3	77.7	80.7

<sup>1</sup>Тайлбар: Гадаадад төрсөн хүүхэд, нас барсан хүний тоог оруулсан

Эх үүсвэр: Эрүүл мэндийн яамны сар бүрийн мэдээлэл



## 4.2 АМАРЖСАН ЭХ, АМЬД ТӨРСӨН ХҮҮХЭД, бүс, аймаг, нийслэлээр, жил бүрийн 1 дүгээр сарын байдлаар

Аймаг, нийслэл	Амаржсан эх						Амьд төрсөн хүүхэд					
	2014 I	2015 I	2016		2017 I	2014 I	2015 I	2016		2017 I	2017 I / 2016 I %	
			I	XII				I	XII			
<b>Бүгд</b>	<b>6 447</b>	<b>6 668</b>	<b>6 275</b>	<b>5 960</b>	<b>5 464</b>	<b>6 487</b>	<b>6 721</b>	<b>6 304</b>	<b>5 994</b>	<b>5 502</b>	<b>87.3</b>	
<b>Баруун бүс</b>	<b>847</b>	<b>867</b>	<b>797</b>	<b>746</b>	<b>686</b>	<b>848</b>	<b>873</b>	<b>799</b>	<b>742</b>	<b>690</b>	<b>86.4</b>	
Баян-Өлгий	227	223	223	253	214	225	224	223	249	217	97.3	
Говь-Алтай	111	119	95	78	87	112	122	95	77	87	91.6	
Завхан	153	142	106	98	97	153	144	106	99	97	91.5	
Увс	151	180	173	142	133	151	182	175	143	134	76.6	
Ховд	205	203	200	175	155	207	201	200	174	155	77.5	
<b>Хангайн бүс</b>	<b>1 205</b>	<b>1 200</b>	<b>1 042</b>	<b>955</b>	<b>937</b>	<b>1 211</b>	<b>1 201</b>	<b>1 046</b>	<b>963</b>	<b>940</b>	<b>89.9</b>	
Архангай	192	184	154	131	156	194	187	154	131	158	102.6	
Баянхонгор	167	212	158	140	131	168	209	159	142	130	81.8	
Булган	86	90	73	65	65	88	90	74	65	67	90.5	
Орхон	230	216	197	196	184	232	216	199	198	183	92.0	
Өвөрхангай	237	215	226	200	192	237	217	227	205	193	85.0	
Хөвсгөл	293	283	234	223	209	292	282	233	222	209	89.7	
<b>Төвийн бүс</b>	<b>902</b>	<b>858</b>	<b>829</b>	<b>673</b>	<b>686</b>	<b>906</b>	<b>862</b>	<b>830</b>	<b>674</b>	<b>685</b>	<b>82.5</b>	
Говьсүмбэр	42	33	30	27	33	44	33	30	28	33	110.0	
Дархан-Уул	260	244	210	171	158	261	246	212	171	159	75.0	
Дорноговь	102	117	121	84	113	102	118	121	84	112	92.6	
Дундговь	87	81	83	58	66	86	82	83	59	67	80.7	
Өмнөговь	112	135	118	113	94	112	136	117	113	92	78.6	
Сэлэнгэ	168	155	153	122	121	170	154	153	122	120	78.4	
Төв	131	93	114	98	101	131	93	114	97	102	89.5	
<b>Зүүн бүс</b>	<b>372</b>	<b>403</b>	<b>409</b>	<b>391</b>	<b>359</b>	<b>375</b>	<b>403</b>	<b>408</b>	<b>394</b>	<b>364</b>	<b>89.2</b>	
Дорнод	155	156	160	154	144	156	156	159	155	150	94.3	
Сүхбаатар	99	116	120	92	106	99	116	120	95	104	86.7	
Хэнтий	118	131	129	145	109	120	131	129	144	110	85.3	
<b>Улаанбаатар</b>	<b>3 121</b>	<b>3 340</b>	<b>3 198</b>	<b>3 195</b>	<b>2 796</b>	<b>3 147</b>	<b>3 382</b>	<b>3 221</b>	<b>3 221</b>	<b>2 823</b>	<b>87.6</b>	

Эх үүсвэр: Эрүүл мэндийн яамны сар бүрийн мэдээлэл

4.3 НЯЛХСЫН ЭНДЭГДЭЛ, бүс, аймаг, нийслэлээр, жил бүрийн 1 дүгээр сарын байдлаар

Аймаг, нийслэл	Нялхсын эндэгдэл										1000 амьд төрөлтөд ногдох нялхсын эндэгдэл					
	2014 I		2015 I		2016		2017 I		2014 I		2015 I		2016		2017 I	
	I	II	I	II	I	II	I	II	I	II	I	II	I	II	I	II
<b>Бүгд</b>	<b>86</b>	<b>118</b>	<b>121</b>	<b>93</b>	<b>94</b>	<b>13</b>	<b>18</b>	<b>19</b>	<b>16</b>	<b>17</b>	<b>15</b>	<b>20</b>	<b>22</b>	<b>15</b>	<b>6</b>	<b>7</b>
<b>Баруун бүс</b>	<b>16</b>	<b>29</b>	<b>29</b>	<b>9</b>	<b>5</b>	<b>19</b>	<b>33</b>	<b>36</b>	<b>12</b>	<b>7</b>	<b>12</b>	<b>20</b>	<b>12</b>	<b>7</b>	<b>9</b>	<b>9</b>
Баян-Өлгий	5	9	13	5	2	22	40	58	20	9	20	58	20	9	9	9
Говь-Алтай	5	5	1	1	1	45	41	11	13	11	13	11	13	11	11	11
Завхан	4	8	2	1	1	26	56	19	10	10	10	19	10	10	10	10
Увс	1	3	6	-	-	7	16	34	-	-	-	34	-	-	-	-
Ховд	1	4	7	2	1	5	20	35	11	6	11	35	11	6	6	6
<b>Хангайн бүс</b>	<b>19</b>	<b>24</b>	<b>25</b>	<b>21</b>	<b>14</b>	<b>16</b>	<b>20</b>	<b>24</b>	<b>22</b>	<b>15</b>	<b>22</b>	<b>24</b>	<b>22</b>	<b>15</b>	<b>6</b>	<b>7</b>
Архангай	2	4	4	4	1	10	21	26	31	6	31	26	31	6	6	6
Баянхонгор	4	4	6	2	3	24	19	38	14	23	14	38	14	23	23	23
Булган	-	1	1	2	-	-	11	14	31	-	31	14	31	-	-	-
Орхон	5	1	6	4	1	22	5	30	20	5	20	30	20	5	5	5
Өвөрхангай	3	8	1	3	4	13	37	4	15	21	15	4	15	21	21	21
Хөвсгөл	5	6	7	6	5	17	21	30	27	24	27	30	27	24	24	24
<b>Төвийн бүс</b>	<b>6</b>	<b>11</b>	<b>20</b>	<b>12</b>	<b>8</b>	<b>7</b>	<b>13</b>	<b>24</b>	<b>18</b>	<b>12</b>	<b>18</b>	<b>24</b>	<b>18</b>	<b>12</b>	<b>12</b>	<b>12</b>
Говьсүмбэр	-	2	2	-	-	-	61	67	-	-	-	67	-	-	-	-
Дархан-Уул	2	2	2	1	3	8	8	9	6	19	6	9	6	19	19	19
Дорноговь	1	1	1	1	1	10	8	8	12	9	12	8	12	9	9	9
Дундговь	1	-	1	1	1	12	-	12	17	15	-	12	17	15	15	15
Өмнөговь	2	1	3	5	1	18	7	26	44	11	7	26	44	11	11	11
Сэлэнгэ	-	4	6	2	-	-	26	39	16	-	26	39	16	-	-	-
Төв	-	1	5	2	2	-	11	44	21	20	-	44	21	20	20	20
<b>Зүүн бүс</b>	<b>5</b>	<b>2</b>	<b>5</b>	<b>3</b>	<b>10</b>	<b>13</b>	<b>5</b>	<b>12</b>	<b>8</b>	<b>27</b>	<b>8</b>	<b>12</b>	<b>8</b>	<b>27</b>	<b>27</b>	<b>27</b>
Дорнод	1	-	1	-	5	6	-	6	-	33	-	6	-	33	33	33
Сүхбаатар	1	-	3	1	2	10	-	25	11	19	-	25	11	19	19	19
Хэнтий	3	2	1	2	3	25	15	8	14	27	15	8	14	27	27	27
<b>Улаанбаатар</b>	<b>40</b>	<b>52</b>	<b>42</b>	<b>48</b>	<b>57</b>	<b>13</b>	<b>15</b>	<b>13</b>	<b>15</b>	<b>20</b>	<b>15</b>	<b>13</b>	<b>15</b>	<b>20</b>	<b>20</b>	<b>20</b>

Эх үүсвэр: Эрүүл мэндийн яамны сар бүрийн мэдээлэл

4.4 5 ХҮРТЭЛХ НАСНЫ ХҮҮХДИЙН ЭНДЭГДЭЛ, бүс, аймаг, нийслэлээр, жил бүрийн 1 дүгээр сарын байдлаар

Аймаг, нийслэл	5 хүртэлх насны хүүхдийн эндэгдэл						1000 амьд төрөлтөд ногдох 5 хүртэлх насны хүүхдийн эндэгдэл								
	2014 I	2015 I	2016		2017 I	2014 I	2015 I	2016		2017 I	2014 I	2015 I	2016		2017 I
			I	XII				I	XII				I	XII	
<b>Бүгд</b>	<b>109</b>	<b>141</b>	<b>140</b>	<b>120</b>	<b>113</b>	<b>17</b>	<b>21</b>	<b>22</b>	<b>20</b>	<b>21</b>	<b>21</b>	<b>22</b>	<b>20</b>	<b>21</b>	
<b>Баруун бүс</b>	<b>20</b>	<b>35</b>	<b>31</b>	<b>13</b>	<b>9</b>	<b>24</b>	<b>40</b>	<b>39</b>	<b>18</b>	<b>13</b>	<b>13</b>	<b>39</b>	<b>18</b>	<b>13</b>	
Баян-Өлгий	8	11	13	6	4	36	49	58	24	18	18	58	24	18	
Говь-Алтай	5	7	1	3	1	45	57	11	39	11	11	11	39	11	
Завхан	5	8	2	1	2	33	56	19	10	21	21	19	10	21	
Увс	1	4	7	1	-	7	22	40	7	-	-	40	7	-	
Ховд	1	5	8	2	2	5	25	40	11	13	13	40	11	13	
<b>Хангайн бүс</b>	<b>22</b>	<b>28</b>	<b>28</b>	<b>25</b>	<b>16</b>	<b>18</b>	<b>23</b>	<b>27</b>	<b>26</b>	<b>17</b>	<b>17</b>	<b>27</b>	<b>26</b>	<b>17</b>	
Архангай	2	5	4	6	1	10	27	26	46	6	6	26	46	6	
Баянхонгор	5	4	7	3	3	30	19	44	21	23	23	44	21	23	
Булган	1	1	1	2	-	11	11	14	31	-	-	14	31	-	
Орхон	5	2	6	4	1	22	9	30	20	5	5	30	20	5	
Өвөрхангай	3	9	2	4	5	13	41	9	20	26	26	9	20	26	
Хөвсгөл	6	7	8	6	6	21	25	34	27	29	29	34	27	29	
<b>Төвийн бүс</b>	<b>10</b>	<b>16</b>	<b>23</b>	<b>15</b>	<b>11</b>	<b>11</b>	<b>19</b>	<b>28</b>	<b>22</b>	<b>16</b>	<b>16</b>	<b>28</b>	<b>22</b>	<b>16</b>	
Говьсүмбэр	-	2	2	-	1	-	61	67	-	30	30	67	-	30	
Дархан-Уул	2	3	2	1	3	8	12	9	6	19	19	9	6	19	
Дорноговь	3	1	1	2	1	29	8	8	24	9	9	8	24	9	
Дундговь	2	-	2	1	1	23	-	24	17	15	15	24	17	15	
Өмнөговь	3	3	4	6	1	27	22	34	53	11	11	34	53	11	
Сэлэнгэ	-	6	7	2	1	-	39	46	16	8	8	46	16	8	
Төв	-	1	5	3	3	-	11	44	31	29	29	44	31	29	
<b>Зүүн бүс</b>	<b>6</b>	<b>3</b>	<b>6</b>	<b>5</b>	<b>11</b>	<b>16</b>	<b>7</b>	<b>15</b>	<b>13</b>	<b>30</b>	<b>30</b>	<b>15</b>	<b>13</b>	<b>30</b>	
Дорнод	2	-	1	-	6	13	-	6	-	40	40	6	-	40	
Сүхбаатар	1	1	3	3	2	10	9	25	32	19	19	25	32	19	
Хэнтий	3	2	2	2	3	25	15	16	14	27	27	16	14	27	
<b>Улаанбаатар</b>	<b>51</b>	<b>59</b>	<b>52</b>	<b>62</b>	<b>66</b>	<b>16</b>	<b>17</b>	<b>16</b>	<b>19</b>	<b>23</b>	<b>23</b>	<b>16</b>	<b>19</b>	<b>23</b>	

Эх үүсвэр: Эрүүл мэндийн яамны сар бүрийн мэдээлэл

4.5 НАС БАРАЛТ, бүс, аймаг, нийслэлээр, жил бүрийн 1 дүгээр сарын байдлаар

Аймаг, нийслэл	Нас баралт						Эмнэлэгт нас баралт									
	2014 I		2015 I		2016		2017 I		2014 I		2015 I		2016		2017 I	
					I	XII					I	XII				
<b>Бүгд</b>	<b>1 341</b>	<b>1 340</b>	<b>1 317</b>	<b>1 286</b>	<b>1 357</b>	<b>341</b>	<b>384</b>	<b>386</b>	<b>365</b>	<b>361</b>						
<b>Баруун бүс</b>	<b>167</b>	<b>190</b>	<b>167</b>	<b>168</b>	<b>148</b>	<b>45</b>	<b>49</b>	<b>54</b>	<b>35</b>	<b>25</b>						
Баян-Өлгий	37	46	37	42	49	11	9	17	12	6						
Говь-Алтай	22	28	25	21	22	8	12	10	7	7						
Завхан	43	39	30	28	17	10	12	6	7	4						
Увс	33	40	41	36	26	4	4	9	3	2						
Ховд	32	37	34	41	34	12	12	12	6	6						
<b>Хангайн бүс</b>	<b>239</b>	<b>262</b>	<b>260</b>	<b>247</b>	<b>242</b>	<b>63</b>	<b>74</b>	<b>69</b>	<b>44</b>	<b>46</b>						
Архангай	36	38	35	40	33	11	9	9	7	6						
Баянхонгор	34	41	38	43	33	11	16	12	10	7						
Булган	19	31	27	26	24	6	8	7	3	2						
Орхон	49	40	49	26	43	5	9	11	6	5						
Өвөрхангай	42	54	46	49	49	11	13	10	8	15						
Хөвсгөл	59	58	65	63	60	19	19	20	10	11						
<b>Төвийн бүс</b>	<b>202</b>	<b>209</b>	<b>223</b>	<b>198</b>	<b>190</b>	<b>35</b>	<b>38</b>	<b>46</b>	<b>37</b>	<b>24</b>						
Говьсүмбэр	2	8	7	4	9	-	3	1	-	1						
Дархан-Уул	55	43	40	41	46	10	10	8	8	8						
Дорноговь	20	27	28	42	24	5	7	6	8	4						
Дундговь	13	24	26	18	17	5	3	2	1	1						
Өмнөговь	26	29	31	26	16	5	7	12	9	3						
Сэлэнгэ	57	46	45	30	40	4	6	9	2	1						
Төв	29	32	46	37	38	6	2	8	9	6						
<b>Зүүн бүс</b>	<b>94</b>	<b>70</b>	<b>91</b>	<b>90</b>	<b>90</b>	<b>18</b>	<b>12</b>	<b>13</b>	<b>22</b>	<b>23</b>						
Дорнод	34	24	37	39	35	9	7	5	13	13						
Сүхбаатар	34	23	25	24	26	4	1	6	5	4						
Хэнтий	26	23	29	27	29	5	4	2	4	6						
<b>Улаанбаатар</b>	<b>639</b>	<b>609</b>	<b>576</b>	<b>583</b>	<b>687</b>	<b>180</b>	<b>211</b>	<b>204</b>	<b>227</b>	<b>243</b>						

Эх үүсвэр: Эрүүл мэндийн яамны сар бүрийн мэдээлэл

## 4.6 ЭМНЭЛЭГТ ХЭВТЭН ЭМЧЛҮҮЛЭГЧИД, бүс, аймаг, нийслэлээр, жил бүрийн 1 дүгээр сарын байдлаар

Аймаг, нийслэл	2014 I	2015 I	2016		2017 I	2017 I / 2016 I %
			I	XII		
<b>Бүгд</b>	<b>62 080</b>	<b>69 011</b>	<b>66 139</b>	<b>82 113</b>	<b>79 368</b>	<b>120.0</b>
<b>Баруун бүс</b>	<b>9 355</b>	<b>10 584</b>	<b>9 217</b>	<b>9 469</b>	<b>10 516</b>	<b>114.1</b>
Баян-Өлгий	2 754	2 633	2 735	2 775	2 905	106.2
Говь-Алтай	1 304	1 599	1 198	1 292	1 414	118.0
Завхан	1 644	1 836	1 504	1 552	1 693	112.6
Увс	1 563	1 908	1 713	1 853	2 048	119.6
Ховд	2 090	2 608	2 067	1 997	2 456	118.8
<b>Хангайн бүс</b>	<b>10 059</b>	<b>11 938</b>	<b>10 586</b>	<b>12 288</b>	<b>12 950</b>	<b>122.3</b>
Архангай	1 799	1 805	1 647	1 856	2 091	127.0
Баянхонгор	1 756	2 187	1 552	1 846	2 002	129.0
Булган	963	1 096	1 072	1 132	1 227	114.5
Орхон	1 693	1 682	1 860	2 322	2 228	119.8
Өвөрхангай	1 860	2 423	1 902	2 434	2 549	134.0
Хөвсгөл	1 988	2 745	2 553	2 698	2 853	111.8
<b>Төвийн бүс</b>	<b>9 424</b>	<b>10 027</b>	<b>8 897</b>	<b>11 109</b>	<b>11 606</b>	<b>130.4</b>
Говьсүмбэр	459	433	365	455	551	151.0
Дархан-Уул	2 525	2 385	2 316	2 785	2 600	112.3
Дорноговь	1 247	1 390	1 254	1 534	1 770	141.1
Дундговь	1 010	1 141	850	1 191	1 221	143.6
Өмнөговь	845	1 236	1 027	1 195	1 422	138.5
Сэлэнгэ	1 902	2 098	1 819	2 324	2 313	127.2
Төв	1 436	1 344	1 266	1 625	1 729	136.6
<b>Зүүн бүс</b>	<b>3 759</b>	<b>3 990</b>	<b>3 818</b>	<b>4 761</b>	<b>4 689</b>	<b>122.8</b>
Дорнод	1 356	1 333	1 418	2 064	1 847	130.3
Сүхбаатар	1 062	1 120	1 100	1 218	1 284	116.7
Хэнтий	1 341	1 537	1 300	1 479	1 558	119.8
<b>Улаанбаатар</b>	<b>29 483</b>	<b>32 472</b>	<b>33 621</b>	<b>44 486</b>	<b>39 607</b>	<b>117.8</b>

Эх үүсвэр: Эрүүл мэндийн яамны сар бүрийн мэдээлэл

4.7 ХАЛДВАРТ ӨВЧНӨӨР ӨВЧЛӨГЧИД, ӨВЧНИЙ ТӨРЛӨӨР, ЖИЛ БҮРИЙН 1 ДҮГЭЭР САРЫН БАЙДЛААР

Хугацаа	Халдварт өвчнөөр өвчлөгчид	Халдварт өвчнөөр өвчлөгчид									
		Вируст хепатит	Сурьса	Салхин цэцэг	Цусан суулга	Тэмбүү	Гонококк халдвар	Трихомониаз	Улаанбурхан	Мөөгөнцөр	Гар, хөл, амины өвчин
2014	I	2 520	293	634	66	502	379	275	-	65	54
	II	2 514	324	442	90	493	357	316	-	153	108
	III	2 918	95	468	95	684	379	357	-	117	130
	IV	3 220	139	535	92	694	414	410	-	110	199
	V	3 015	104	569	118	558	382	282	-	114	215
	VI	2 875	74	467	138	488	341	273	-	143	222
	VII	2 252	84	164	376	402	321	216	-	22	197
	VIII	2 288	71	361	291	421	351	310	-	157	158
	IX	3 341	90	48	548	654	415	356	-	306	161
	X	2 945	105	208	227	688	416	456	-	217	205
	XI	2 917	82	178	150	740	420	366	-	265	95
	XII	2 711	108	635	121	566	381	253	-	247	44
I-XII	33 516	1 146	4 639	2 312	6 890	4 556	3 823	-	1 916	1 788	
2015	I	3 147	381	705	109	652	486	365	-	254	34
	II	2 384	316	434	67	568	387	259	-	190	32
	III	3 577	104	610	91	766	518	433	101	218	178
	IV	4 471	94	776	88	772	438	416	841	141	184
	V	6 883	44	760	74	705	410	305	3 723	107	150
	VI	15 287	50	658	155	638	387	272	12 143	120	210
	VII	7 144	55	248	297	457	309	270	4 760	48	193
	VIII	2 797	74	56	516	395	401	213	441	128	132
	IX	3 135	76	61	634	691	426	271	93	133	102
	X	3 037	87	218	302	661	372	422	152	124	78
	XI	3 311	93	401	242	655	418	384	301	132	106
	XII	4 227	63	697	162	718	423	428	909	110	125
I-XII	59 400	892	5 624	2 737	7 678	4 975	4 038	23 484	1 705	1 524	
2016	I	5 908	283	813	126	527	418	436	2 723	118	170
	II	6 391	49	693	112	474	318	380	3 440	116	302
	III	13 054	37	626	79	550	383	508	9 377	169	713
	IV	12 185	54	601	98	607	352	400	8 348	111	891
	V	7 603	47	654	133	574	387	365	3 475	100	931
	VI	6 167	55	556	245	466	316	343	2 401	77	960
	VII	2 866	44	164	386	297	266	204	389	40	524
	VIII	2 912	28	62	510	443	322	292	87	72	525
	IX	2 511	42	86	456	460	357	316	17	117	197
	X	2 858	55	369	312	571	393	390	3	150	161
	XI	3 560	60	1 054	230	585	404	365	6	120	121
	XII	3 648	38	1 156	161	639	458	372	7	204	74
I-XII	69 663	566	6 834	2 848	6 193	4 374	4 371	30 273	1 394	5 569	
2017	I	3 558	39	1 074	143	565	458	509	2	180	71
	%	60.2	68.4	132.1	113.5	107.2	109.6	116.7	0.1	152.5	41.8

Эх үүсвэр: Эрүүл мэндийн яамны сар бүрийн мэдээлэл

## V. ЦАГ УУР, АГААРЫН БОХИРДОЛ

## 5.1 ЦАГ УУРЫН ҮЗҮҮЛЭЛТ, цаг уурын станцын байршлаар

Цаг уурын станцын байршил	Агаарын дундаж температур (°C)				Олон жилийн (1981-2010 оны) дундаж температур (°C)-тай харьцуулбал : +, -			
	2014 I	2015 I	2016 I	2017 I	2014 I	2015 I	2016 I	2017 I
Баруун бүс								
Өлгий	-13.9	-13.7	-21.8	-13.3	2.9	3.1	-5.0	3.5
Алтай	-13.7	-13.2	-22.9	-15.1	3.9	4.4	-5.3	2.5
Улиастай	-20.7	-18.6	-26.8	-21.3	1.7	3.8	-4.4	1.1
Тосонцэнгэл	-28.9	-26.5	-34.6	-31.6	2.2	4.6	-3.5	-0.5
Улаангом	-29.7	-28.5	-32.4	-29.1	1.7	2.9	-1.0	2.3
Ховд	-20.4	-15.9	-25.1	-18.4	3.0	7.5	-1.7	5.0
Хангайн бүс								
Цэцэрлэг	-11.5	-10.6	-18.1	-14.1	3.5	4.3	-3.2	0.8
Баянхонгор	-14.8	-13.2	-21.8	-17.2	3.4	5.0	-3.6	1.0
Булган	-17.9	-15.6	-22.6	-21.8	2.7	5.0	-2.0	-1.2
Эрдэнэт	-14.1	-12.5	-19.2	-16.2	2.5	4.1	-2.6	0.4
Арвайхээр	-11.4	-10.2	-17.0	-13.3	2.9	4.1	-2.7	1.0
Хархорин	-11.8	-11.0	-21.2	-10.7	6.9	3.9	-2.5	0.0
Мөрөн	-17.8	-17.3	-24.8	-23.0	4.4	4.9	-2.6	-0.8
Хатгал	-19.4	-20.5	-24.3	-22.0	3.6	2.5	-1.3	1.0
Төвийн бүс								
Чойр	-15.2	-13.8	-23.1	-17.9	5.1	6.5	-2.8	2.4
Дархан	-19.1	-20.7	-24.0	-24.2	4.7	3.1	-0.2	-0.4
Сайншанд	-10.6	-12.9	-20.9	-15.4	7.2	4.9	-3.1	2.4
Замын-Үүд	-11.2	-12.3	-19.8	-14.8	7.2	6.1	-1.4	3.6
Мандалговь	-13.4	-12.5	-20.3	-15.7	3.9	4.8	-3.0	1.6
Даланзадгад	-9.3	-9.9	-17.2	-12.2	4.6	4.0	-3.3	1.7
Ханбогд	-7.0	-6.9	-15.1	-9.6	4.5	4.6	-3.6	-1.9
Сүхбаатар	-18.9	-21.0	-23.3	-24.6	3.7	1.6	-0.7	-2.0
Баруунхараа	-20.5	-21.8	-28.6	-25.9	4.1	2.8	-4.0	-1.3
Зүүнхараа	-18.9	-19.1	-26.9	-23.8	5.3	3.5	-2.8	0.0
Зуунмод	-17.7	-15.6	-24.3	-18.7	2.3	4.4	-4.3	1.3
Зүүн бүс								
Чойбалсан	-16.0	-15.8	-22.7	-21.3	4.4	4.6	-2.3	-0.9
Баруун-Урт	-17.6	-15.8	-26.7	-20.3	3.6	5.4	-5.5	0.9
Өндөрхаан	-18.7	-18.0	-27.2	-25.5	4.9	5.6	-3.6	-1.9
Улаанбаатар								
Улаанбаатар	-18.5	-15.6	-23.9	-20.0	3.0	5.9	-2.4	1.5

Эх үүсвэр: Ус цаг уур, орчны судалгаа, мэдээллийн хүрээлэнгийн мэдээлэл

## Хүснэгт 5.1-ийн үргэлжлэл

Цаг уурын станцын байршил	Үнэмлэхүй их температур (°C)				Үнэмлэхүй бага температур (°C)			
	2014 I	2015 I	2016 I	2017 I	2014 I	2015 I	2016 I	2017 I
	Баруун бүс							
Өлгий	0.4	-0.1	-1.7	-1.1	-26.2	-29.9	-36.5	-27.2
Алтай	1.7	3.4	-4.0	1.7	-30.4	-30.2	-37.2	-30.9
Улиастай	-3.5	-5.2	-4.9	-4.4	-34.7	-33.8	-39.9	-35.2
Тосонцэнгэл	-6.7	-3.8	-15.5	-9.9	-41.9	-41.9	-47.6	-44.5
Улаангом	-15.5	-16.5	-18.0	-19.4	-38.5	-39.6	-46.8	-40.6
Ховд	2.7	4.9	-4.5	-0.3	-31.4	-28.6	-39.7	-30.9
	Хангайн бүс							
Цэцэрлэг	7.2	7.5	-2.9	1.0	-26.0	-26.9	-31.4	-30.4
Баянхонгор	1.0	4.6	-5.6	-3.9	-28.2	-25.7	-33.2	-29.3
Булган	-0.1	1.6	-8.4	-4.5	-33.1	-32.3	-34.7	-38.7
Эрдэнэт	1.0	1.7	-6.1	-3.2	-29.0	-25.9	-30.0	-30.7
Арвайхээр	3.2	5.0	0.6	1.5	-26.8	-24.6	-27.9	-28.4
Хархорин	4.0	5.0	-2.0	-1.6	-30.0	-27.0	-34.0	-34.7
Мөрөн	0.0	-2.9	-11.3	-5.2	-28.9	-32.0	-37.9	-35.6
Хатгал	-1.6	-3.8	-10.3	-7.7	-38.0	-39.5	-35.9	-36.9
	Төвийн бүс							
Чойр	0.4	0.0	-8.6	-5.5	-30.0	-27.2	-36.0	-27.8
Дархан	-4.5	-6.5	-10.6	-9.9	-30.7	-34.1	-34.9	-35.9
Сайншанд	4.1	2.1	-7.1	-1.9	-21.8	-23.2	-34.3	-26.7
Замын-Үүд	0.6	5.3	-3.0	3.4	-25.4	-27.4	-34.9	-26.3
Мандалговь	2.8	4.1	-8.2	0.6	-26.1	-27.1	-32.2	-26.5
Даланзадгад	8.8	5.8	5.6	8.8	-24.5	-24.3	-29.3	-26.7
Ханбогд	6.4	7.5	2.0	7.8	-19.6	-19.5	-29.6	-22.8
Сүхбаатар	5.2	-8.2	-12.3	-11.4	-34.0	-37.8	-37.2	-35.9
Баруунхараа	-6.0	-3.7	-12.4	-10.7	-34.6	-34.6	-40.9	-39.8
Зүүнхараа	-4.0	-3.0	-14.0	-8.8	-36.0	-33.0	-40.0	-38.9
Зуунмод	0.9	-1.1	-7.7	-2.7	-32.2	-28.8	-35.0	-32.2
	Зүүн бүс							
Чойбалсан	-2.4	0.0	-9.6	-9.1	-27.9	-26.6	-34.9	-32.0
Баруун-Урт	-5.0	-2.9	-14.9	-8.0	-31.7	-28.8	-39.6	-33.1
Өндөрхаан	-1.6	-1.0	-10.5	-8.7	-35.3	-31.2	-42.6	-39.3
	Улаанбаатар							
Улаанбаатар	-3.7	-3.6	-12.3	-4.8	-31.6	-26.7	-32.0	-31.4



## Хүснэгт 5.1-ийн үргэлжлэл

Цаг уурын станцын байршил	Хур тунадасны нийлбэр (мм)				Салхины үнэмлэхүй их хурд (м/с)			
	2014 I	2015 I	2016 I	2017 I	2014 I	2015 I	2016 I	2017 I
Баруун бүс								
Өлгий	0.0	0.0	4.0	0.0	25	23	19	20
Алтай	0.2	1.6	1.2	1.2	22	20	19	15
Улиастай	1.1	6.2	6.5	1.5	8	8	8	16
Тосонцэнгэл	2.2	2.4	3.6	0.4	8	11	4	11
Улаангом	4.4	1.5	3.8	2.8	6	5	5	5
Ховд	0.0	0.0	6.6	1.9	16	17	5	10
Хангайн бүс								
Цэцэрлэг	0.0	2.6	4.2	1.9	16	16	14	20
Баянхонгор	0.9	0.7	3.0	1.1	16	16	13	13
Булган	0.5	0.2	2.7	1.3	17	15	10	10
Эрдэнэт	4.8	2.5	2.6	1.8	13	13	11	14
Арвайхээр	0.3	0.0	1.7	1.0	18	10	18	18
Хархорин	1.3	1.2	5.9	4.1	20	13	13	13
Мөрөн	1.8	0.0	1.7	0.4	19	16	7	10
Хатгал	0.4	0.0	0.0	1.0	18	14	10	12
Төвийн бүс								
Чойр	0.0	1.1	1.3	0.6	14	8	10	12
Дархан	3.3	4.2	1.9	4.3	12	10	9	13
Сайншанд	0.0	1.8	1.1	0.2	25	13	16	14
Замын-Үүд	0.0	2.2	1.3	0.6	18	14	14	15
Мандалговь	0.5	1.0	2.7	0.0	20	17	14	17
Даланзадгад	0.0	3.4	1.2	2.4	23	15	13	17
Ханбогд	0.0	0.6	1.4	0.5	18	16	10	13
Сүхбаатар	4.1	7.6	0.2	3.3	12	11	14	15
Баруунхараа	2.6	2.2	3.1	2.7	10	11	10	18
Зүүнхараа	2.7	1.5	4.0	1.3	10	8	6	17
Зуунмод	0.4	0.7	1.0	0.2	14	13	19	18
Зүүн бүс								
Чойбалсан	3.3	2.9	1.5	0.6	14	15	16	13
Баруун-Урт	1.4	1.6	0.5	2.8	14	15	14	18
Өндөрхаан	0.8	1.3	1.6	5.0	14	16	14	18
Улаанбаатар								
Улаанбаатар	0.9	1.3	1.2	0.8	12	12	11	16

## Хүснэгт 5.1-ийн үргэлжлэл

Цаг уурын станцын байршил	Цасан бүрхүүлийн үнэмлэхүй зузаан (см)				Шороон болон цасан шуургатай өдрийн тоо			
	2014 I	2015 I	2016 I	2017 I	2014 I	2015 I	2016 I	2017 I
Баруун бүс								
Өлгий	0	0	5	1	3	2	2	-
Алтай	0	1	5	1	-	3	1	-
Улиастай	13	6	20	15	-	1	-	-
Тосонцэнгэл	15	5	16	21	1	-	-	1
Улаангом	10	6	20	22	-	-	-	-
Ховд	2	0	5	2	4	2	-	-
Хангайн бүс								
Цэцэрлэг	0	2	2	6	2	9	5	1
Баянхонгор	1	1	5	4	-	2	-	-
Булган	8	2	7	17	-	1	-	-
Эрдэнэт	13	7	10	16	-	-	-	1
Арвайхээр	1	0	2	3	-	-	2	-
Хархорин	4	1	8	6	13	9	8	2
Мөрөн	2	1	3	11	1	1	-	-
Хатгал	11	6	1	9	4	-	-	-
Төвийн бүс								
Чойр	0	1	7	1	-	-	-	1
Дархан	12	17	5	21	-	-	-	-
Сайншанд	0	1	2	1	-	1	4	2
Замын-Үүд	0	2	1	2	1	2	3	-
Мандалговь	2	1	9	0	2	2	9	1
Даланзадгад	0	1	0	1	7	3	2	-
Ханбогд	0	1	2	0	5	-	-	3
Сүхбаатар	11	19	15	16	-	-	2	-
Баруунхараа	7	17	9	15	-	-	-	-
Зүүнхараа	3	10	10	15	2	-	-	-
Зуунмод	3	4	10	9	3	1	8	3
Зүүн бүс								
Чойбалсан	3	6	7	11	2	1	1	1
Баруун-Урт	3	2	13	9	3	-	1	2
Өндөрхаан	2	4	10	15	2	-	5	-
Улаанбаатар								
Улаанбаатар	5	3	11	11	-	2	1	-

5.2 АГААР ДАХЬ БОХИРДУУЛАГЧ БОДИСЫН АГУУЛАМЖ, жил бүрийн 1 дүгээр сарын байдлаар

Агаарын бохирдлын үзүүлэлт	Хүлцэх агууламж	Мишээл-экспо төв			Баруун дөрвөн зам			1-р хороолол			13-р хороолол			32-ын тойрог			Официруудын ордон		
		2015 I	2016 I	2017 I	2015 I	2016 I	2017 I	2015 I	2016 I	2017 I	2015 I	2016 I	2017 I	2015 I	2016 I	2017 I	2015 I	2016 I	2017 I
		мкг/м <sup>3</sup>																	
Хүхэрлэг хий SO <sup>2</sup>	Дундаж	0.035	...	...	0.064	0.052	0.047	0.111	0.110	0.054	0.063	0.071	0.087	0.082	0.155	0.102	0.082	0.093	0.045
	Хамгийн их	0.050 <sup>1</sup>	...	...	0.097	0.105	0.091	0.195	0.216	0.120	0.109	0.141	0.149	0.137	0.309	0.167	0.207	0.133	0.121
	ХА-аас давсан хувь	95.0	...	...	100.0	97.0	32.0	89.5	96.0	40.0	96.7	96.0	87.0	100.0	100.0	91.0	100.0	100.0	29.0
	ХТ-хонгоор	20	...	...	29	31	31	19	26	30	30	28	31	29	19	22	22	19	31
Азотын давхар исэл NO <sup>2</sup>	Дундаж	...	...	...	0.080	0.086	0.110	0.045	0.031	0.042	0.069	0.057	0.127	0.062	0.069	0.068	0.043	0.038	0.045
	Хамгийн их	...	...	...	0.101	0.114	0.165	0.087	0.063	0.057	0.103	0.116	0.171	0.077	0.103	0.095	0.084	0.090	0.064
	ХА-аас давсан хувь	...	...	...	100.0	100.0	100	61.5	35.0	24.0	100.0	84.0	100.0	100.0	92.0	87.0	56.0	52.0	33.0
	ХТ-хонгоор	...	...	...	29	31	31	26	26	26	30	31	16	29	25	23	25	21	28
Нүүрстөрөгчийн дууту исэл СО	Дундаж	...	...	...	2.801	2.287	...	...	...	...	1.489	1.332	2.071	1.463	3.227	3.171	...	...	...
	Хамгийн их	10.000 <sup>2</sup>	...	...	7.000	6.638	...	...	...	...	5.113	4.175	6.538	10.138	10.388	10.263	...	...	...
	ХА-аас давсан хувь	...	...	...	0.0	0.0	...	...	...	...	...	...	...	1.1	3.0	1.0	...	...	...
	ХТ-хонгоор	...	...	...	87	93	...	...	...	...	90	93	93	89	34	71	...	...	...
Тоос РМ <sub>10</sub>	Дундаж	0.072	0.166	0.119	0.278	0.201	0.205	...	0.294	0.253	0.196	0.173	0.174	0.474	0.438	0.408	...	...	...
	Хамгийн их	0.100 <sup>1</sup>	0.358	0.320	0.546	0.489	0.498	...	0.545	0.538	0.398	0.460	0.493	1.101	0.890	0.738	...	...	...
	ХА-аас давсан хувь	23.5	71.0	55.0	95.5	87.0	87.0	...	96.0	90.0	90.0	70.0	84.0	100.0	94.0	100.0	...	...	...
	ХТ-хонгоор	17	31	31	22	30	31	...	23	31	30	27	31	29	17	26	...	...	...
Тоос РМ <sub>2.5</sub>	Дундаж	...	...	...	0.209	0.205	0.156	...	...	...	0.104	0.169	0.127	...	...	...	...	...	...
	Хамгийн их	0.050 <sup>1</sup>	...	...	0.436	0.546	0.360	...	...	...	0.197	0.508	0.373	...	...	...	...	...	...
	ХА-аас давсан хувь	...	...	...	96.6	97.0	97.0	...	...	...	96.7	86.0	93.0	...	...	...	...	...	...
	ХТ-хонгоор	...	...	...	29	31	31	...	...	...	30	22	27	...	...	...	...	...	...
Озон O <sup>3</sup>	Дундаж	0.018	0.027	...	...	...	...	...	...	...	0.006	0.010	0.013	0.005	0.007	0.005	...	...	...
	Хамгийн их	0.039	0.064	...	...	...	...	...	...	...	0.045	0.042	0.045	0.021	0.039	0.029	...	...	...
	ХА-аас давсан хувь	...	...	...	...	...	...	...	...	...	...	...	...	...	...	...	...	...	...
	ХТ-хонгоор	62	93	...	...	...	...	...	...	...	54	29	93	90	77	82	...	...	...

Эх үүсвэр: Ус цаг уур, орчны судалгаа, мэдээллийн хүрээлэнгийн мэдээлэл

<sup>1</sup> 24 цагийн дундаж

<sup>2</sup> 8 цагийн дундаж

<sup>3</sup> 20 минутын дундаж

... Тухайн сард хэмжилт хийгдээгүй.

ХА-хүлцэх агууламж

ХТ-хэмжилтийн тоо

Хүснэгт 5.2-ын үргэлжлэл

Агаарын бохирдлын үзүүлэлт	Хүлцэх агууламж	Хархорин зах			Ургах наран хороолол <sup>4</sup>			Нисэх			Толгойт			Телевиз			Амгалан																								
		2015 I		2016 I		2017 I		2015 I		2016 I		2017 I		2015 I		2016 I		2017 I		2015 I		2016 I		2017 I																	
		мкг/м <sup>3</sup>	...	...	...	...	...	...	...	...	...	...	...	...	...	...	...	...	...	...	...	...	...	...	...	...															
Хүхэрлэг хий SO <sub>2</sub>	0.050 <sup>1</sup>	Дундаж	0.037	0.038	0.040	...	0.052	0.052	0.031	0.035	0.029	0.104	0.170	0.124	0.136	0.185	0.164	0.071	0.201	0.093	0.053	0.064	0.076	0.058	...	0.092	0.106	0.052	0.075	0.042	0.191	0.286	0.186	0.230	0.339	0.270	0.108	0.324	0.185		
		Хамгийн их	75.9	95.0	16.0	100.0	...	92.0	50.0	80.6	80.0	...	100.0	100.0	97.0	100.0	100.0	100.0	100.0	100.0	100.0	29	31	14	23	28	31	31	29	31	29	31	29	31	29	31	28	31			
		ХТ-хонгоор	...	...	...	...	...	13	14	31	25	28	23	28	31	0.055	0.054	0.064	0.042	0.065	0.056	...	...	...	...	...	...	...	...	...	...	...	...	...	...	...	...	...	...		
Азотын давхар исэл NO <sub>2</sub>	0.050 <sup>1</sup>	Дундаж	0.075	0.060	0.082	...	0.066	0.051	0.033	0.024	0.035	0.067	0.055	0.064	0.055	0.054	0.064	0.042	0.065	0.056	...	...	...	...	...	...	...	...	...	...	...	...	...	...	...	...	...	...	...	...	
		Хамгийн их	...	0.090	0.114	0.146	...	0.090	0.108	0.048	0.042	0.050	0.114	0.088	0.126	0.074	0.074	0.103	0.056	0.092	0.081	...	...	...	...	...	...	...	...	...	...	...	...	...	...	...	...	...	...	...	...
		ХТ-хонгоор	...	...	...	...	...	88.0	48.0	19.4	10.0	...	93.5	79.0	67.0	90.3	84.0	90.0	48.4	89.0	65.0	...	...	...	...	...	...	...	...	...	...	...	...	...	...	...	...	...	...	...	
Нүүрстөрөгчийн дутуу исэл CO	10.000 <sup>2</sup>	Дундаж	1.426	1.292	1.323	0.768	...	0.970	...	1.738	1.621	4.764	4.593	5.251	5.504	3.815	4.961	1.347	2.436	2.266	...	...	...	...	...	...	...	...	...	...	...	...	...	...	...	...	...	...	...	...	
		Хамгийн их	4.525	3.800	5.288	1.500	...	2.963	...	3.576	3.966	3.221	10.338	13.313	14.058	11.382	11.537	12.361	4.204	5.870	10.373	...	...	...	...	...	...	...	...	...	...	...	...	...	...	...	...	...	...	...	...
		ХТ-хонгоор	...	...	...	...	...	...	...	...	...	...	...	...	...	...	...	...	...	...	...	...	...	...	...	...	...	...	...	...	...	...	...	...	...	...	...	...	...	...	...
Тоос PM <sub>10</sub>	0.100 <sup>1</sup>	Дундаж	0.103	0.196	0.213	0.123	...	0.139	0.104	0.147	0.155	0.314	0.266	0.331	0.310	0.218	0.295	0.155	0.152	...	...	...	...	...	...	...	...	...	...	...	...	...	...	...	...	...	...	...	...	...	...
		Хамгийн их	41.7	84.0	87.0	65.4	...	79.0	42.0	80.6	76.0	94.0	100.0	97.0	97.0	100.0	97.0	93.5	...	...	...	...	...	...	...	...	...	...	...	...	...	...	...	...	...	...	...	...	...	...	...
		ХТ-хонгоор	24	31	31	26	...	19	31	31	25	31	29	29	30	31	31	31	31	31	31	...	...	...	...	...	...	...	...	...	...	...	...	...	...	...	...	...	...	...	...
Тоос PM <sub>2.5</sub>	0.050 <sup>1</sup>	Дундаж	...	...	...	...	...	...	...	0.127	0.147	0.164	0.279	0.252	0.320	0.271	0.209	0.287	0.121	...	...	...	...	...	...	...	...	...	...	...	...	...	...	...	...	...	...	...	...	...	
		Хамгийн их	...	...	...	...	...	...	...	...	0.220	0.265	0.285	0.448	0.441	0.539	0.466	0.348	0.294	0.205	...	...	...	...	...	...	...	...	...	...	...	...	...	...	...	...	...	...	...	...	...
		ХТ-хонгоор	...	...	...	...	...	...	...	...	100.0	96.0	97.0	100.0	100.0	97.0	100.0	100.0	100.0	100.0	...	...	...	...	...	...	...	...	...	...	...	...	...	...	...	...	...	...	...	...	...
Озон O <sub>3</sub>	0.100 <sup>2</sup>	Дундаж	...	...	0.023	...	0.019	0.032	...	0.012	0.013	...	0.013	0.016	...	0.015	0.015	...	0.016	0.026	...	...	...	...	...	...	...	...	...	...	...	...	...	...	...	...	...	...	...	...	
		Хамгийн их	...	...	0.054	...	0.051	0.061	...	0.043	0.610	...	0.052	0.068	...	0.048	0.052	...	0.048	0.069	...	...	...	...	...	...	...	...	...	...	...	...	...	...	...	...	...	...	...	...	
		ХТ-хонгоор	...	...	82	...	80	93	...	76	79	...	92	88	...	93	86	...	86	...	...	...	...	...	...	...	...	...	...	...	...	...	...	...	...	...	...	...	...	...	

<sup>4</sup>2015 онд хэмжилт хийгдээгүй.

Хүснэгт 5.2-ын үргэлжлэл

Агаарын бохирдлын үзүүлэлт	Хүлцэх агууламж	Дархан-Уул						Эрдэнэт					
		Ус цаг уур орчны шинжилгээний алба			Шарын гол			Баруун дөрвөн зам			Онцгой байдлын 086-р анги		
		2015 I	2016 I	2017 I	2015 I	2016 I	2017 I	2015 I	2016 I	2017 I	2015 I	2016 I	2017 I
		мкг/м <sup>3</sup>											
Хүхэрлэг хий SO <sup>2</sup>	Дундаж	0.026	0.033	0.044	0.044	0.032	0.053	0.019	0.010	0.020	0.040	0.010	0.021
	Хамгийн их ХА-аас давсан хувь	0.089	0.200	0.154	0.088	0.073	0.079	0.047	0.072	0.104	0.104	0.043	0.100
Азотын давхар исэл NO <sup>2</sup>	ХТ-хоногоор	93	93	66	42	42	66	41	60	65	41	60	64
	Дундаж	0.059	0.029	0.038	0.030	0.021	0.023	0.077	0.071	0.088	0.086	0.059	0.063
Нүүрстөрөгчийн дутуу исэл CO	Хамгийн их	0.235	0.094	0.083	0.059	0.050	0.036	0.150	0.172	0.347	0.205	0.114	0.133
	ХА-аас давсан хувь	22.6	2.0	...	...	...	...	29.3	32.0	6.0	36.6	17.0	...
Нүүрстөрөгчийн дутуу исэл CO	ХТ-хоногоор	93	93	66	42	42	55	41	60	66	41	60	66
	Дундаж	1.503	...	...	...	...	...	0.269	0.158	0.223	...	...	...
Тоос PM <sub>10</sub>	Хамгийн их	4.470	...	...	...	...	...	1.735	0.659	0.642	...	...	...
	ХА-аас давсан хувь	...	...	...	...	...	...	...	...	...	...	...	...
Тоос PM <sub>10</sub>	ХТ-хоногоор	93	...	...	...	...	...	41	60	66	...	...	...
	Дундаж	0.149	0.090	0.132	...	...	...	0.122	0.095	0.133	...	...	...
Тоос PM <sub>10</sub>	Хамгийн их	0.281	0.163	0.234	...	...	...	0.224	0.154	0.352	...	...	...
	ХА-аас давсан хувь	71.4	39.0	68.0	...	...	...	61.9	37.0	68.0	...	...	...
Тоос PM <sub>10</sub>	ХТ-хоногоор	28	31	31	...	...	...	21	27	28	...	...	...
	Дундаж	...	...	...	...	...	...	...	...	...	...	...	...

## VI. ГЭМТ ХЭРЭГ

6.1 УЛСЫН ХЭМЖЭЭНД БҮРТГЭГДСЭН ГЭМТ ХЭРЭГ, хэргийн ангилал, төрлөөр, жил бүрийн 1 дүгээр сарын байдлаар

Хэргийн төрөл	2014 I	2015 I	2016		2017 I	2017 I 2016 I	%
			I	XII			
<b>Бүртгэгдсэн хэрэг</b>	<b>2 651</b>	<b>2 960</b>	<b>2 550</b>	<b>2 072</b>	<b>2 773</b>	<b>108.7</b>	
<b>Гэмт хэрэг, ангиллаар</b>							
Хөнгөн	1 143	1 379	1 230	1 015	1 408	114.5	
Хүндэвтэр	1 313	1 365	1 141	879	1 183	103.7	
Хүнд	161	175	124	131	147	118.5	
Онц хүнд	34	41	55	47	35	63.6	
<b>Гэмт хэрэг, төрлөөр</b>							
Хүний амь бие, эрүүл мэндийн эсрэг гэмт хэрэг	865	942	867	713	1 026	118.3	
Үүнээс:							
Хүнийг санаатай алах	14	13	16	14	13	81.3	
Бусдыг болгоомжгүй алах	1	2	3	-	4	133.3	
Амиа хорлосон	22	22	14	14	21	150.0	
Золгүй явдлаас нас барсан	132	129	79	61	88	111.4	
Бусдын бие махбодид гэмтэл учруулсан	694	772	752	621	897	119.3	
Хүний эрх, эрх чөлөө, алдар хүнд, нэр төрийн эсрэг гэмт хэрэг	7	10	8	3	1	12.5	
Хүүхэд, гэр бүл, нийгмийн ёс суртахууны эсрэг гэмт хэрэг	44	22	34	27	36	105.9	
Үүнээс:							
Хүчин	39	13	22	16	25	113.6	
Иргэдийн улс төрийн болон бусад эрх, эрх чөлөөний эсрэг гэмт хэрэг	11	13	8	9	7	87.5	
Өмчлөх эрхийн эсрэг гэмт хэрэг	1 251	1 448	1 252	951	1 288	102.9	
Үүнээс:							
Хулгай	875	993	873	583	853	97.7	
Булаалт	23	34	13	13	17	130.8	
Дээрэм	70	60	46	64	61	132.6	
Залилан	173	204	194	178	209	107.7	
Завших, үрэгдүүлэх	26	29	27	25	20	74.1	
Үндэсний аюулгүй байдлын эсрэг гэмт хэрэг	1	-	-	28	1	-	
Аж ахуйн эсрэг гэмт хэрэг	36	57	32	29	15	46.9	
Нийгмийн аюулгүй байдлын эсрэг гэмт хэрэг	180	207	155	118	145	93.5	
Үүнээс:							
Танхайрах	175	204	152	112	144	94.7	
Хүн амын эрүүл мэндийн эсрэг гэмт хэрэг	17	16	21	25	29	138.1	
Байгаль хамгаалах журмын эсрэг гэмт хэрэг	35	24	21	10	23	109.5	
Тээврийн хэрэгслийн хөдөлгөөний аюулгүй байдал, ашиглалтын журмын эсрэг гэмт хэрэг	163	174	114	97	153	134.2	
Захиргааны журмын эсрэг гэмт хэрэг	26	32	18	43	29	161.1	
Шүүн таслах ажиллагааны эсрэг гэмт хэрэг	11	6	9	10	11	122.2	
Албан тушаалын гэмт хэрэг	3	6	8	8	9	112.5	
Цэргийн албаны эсрэг гэмт хэрэг	-	2	3	-	-	-	
Компьютерийн мэдээллийн аюулгүй байдлын эсрэг гэмт хэрэг	1	1	-	1	-	-	

Эх үүсвэр: Цагдаагийн ерөнхий газар

6.2 БҮРТГЭГДСЭН ГЭМТ ХЭРЭГ, бүс, аймаг, нийслэлээр, хэргийн төрлөөр, жил бүрийн 1 дүгээр сарын байдлаар

Аймаг, нийслэл	Бүгд		Хүний амь бие, эрүүл мэндийн эсрэг гэмт хэрэг		Гэр бүлийн хүчирхийллийн улмаас үйлдэгдсэн гэмт хэрэг		Хүүхэд, гэр бүл, нийгмийн ёс суртахууны эсрэг гэмт хэрэг		Нийгмийн аюулгүй байдлын эсрэг гэмт хэрэг		Тээврийн хэрэгслийн хөдөлгөөний аюулгүй байдал, ашиглалтын журмын эсрэг гэмт хэрэг		Аж ахуйн эсрэг гэмт хэрэг		Өмчлөх эрхийн эсрэг гэмт хэрэг	
	2016 I	2017 I	2016 I	2017 I	2016 I	2017 I	2016 I	2017 I	2016 I	2017 I	2016 I	2017 I	2016 I	2017 I	2016 I	2017 I
	2 550	2 773	867	1 026	128	151	34	36	155	145	114	153	32	15	1 252	1 288
<b>Дүн</b>	<b>2 550</b>	<b>2 773</b>	<b>867</b>	<b>1 026</b>	<b>128</b>	<b>151</b>	<b>34</b>	<b>36</b>	<b>155</b>	<b>145</b>	<b>114</b>	<b>153</b>	<b>32</b>	<b>15</b>	<b>1 252</b>	<b>1 288</b>
<b>Баруун бүс</b>	<b>115</b>	<b>167</b>	<b>53</b>	<b>69</b>	<b>6</b>	<b>6</b>	-	<b>1</b>	<b>3</b>	<b>4</b>	<b>4</b>	<b>8</b>	-	-	<b>49</b>	<b>80</b>
Баян-Өлгий	27	38	15	17	4	3	-	-	1	-	1	1	-	-	7	19
Говь-Алтай	13	24	3	12	-	-	-	1	1	2	-	1	-	-	8	8
Завхан	23	13	11	5	1	-	-	-	-	-	-	-	-	-	11	6
Увс	16	43	9	22	-	3	-	-	1	1	-	-	-	-	5	20
Ховд	36	49	15	13	1	-	-	-	-	1	3	6	-	-	18	27
<b>Хангайн бүс</b>	<b>289</b>	<b>349</b>	<b>111</b>	<b>143</b>	<b>20</b>	<b>26</b>	<b>6</b>	<b>8</b>	<b>8</b>	<b>10</b>	<b>13</b>	<b>20</b>	-	-	<b>137</b>	<b>147</b>
Архангай	55	60	14	23	5	1	-	-	1	1	3	1	-	-	34	30
Баянхонгор	32	55	16	22	4	7	-	-	1	2	-	5	-	-	12	23
Булган	32	40	18	16	1	-	1	-	1	1	1	5	-	-	10	16
Орхон	60	75	25	39	5	9	3	3	1	4	4	4	-	-	24	23
Өвөрхангай	45	54	16	17	1	4	-	1	2	-	3	4	-	-	22	28
Хөвсгөл	65	65	22	26	4	5	2	4	2	2	2	1	-	-	35	27
<b>Төвийн бүс</b>	<b>313</b>	<b>398</b>	<b>128</b>	<b>166</b>	<b>15</b>	<b>26</b>	<b>7</b>	<b>7</b>	<b>11</b>	<b>9</b>	<b>23</b>	<b>35</b>	-	<b>4</b>	<b>123</b>	<b>155</b>
Говьсүмбэр	13	22	7	10	2	2	1	-	1	1	-	2	-	-	3	9
Дархан-Уул	55	80	16	37	3	10	-	2	1	3	5	3	-	1	26	33
Дорноговь	49	76	20	33	2	5	1	-	2	1	2	6	-	3	24	28
Дундговь	18	19	11	11	-	1	-	-	-	-	1	1	-	-	6	7
Өмнөговь	30	39	11	19	-	1	1	1	1	1	4	6	-	-	11	12
Сэлэнгэ	70	80	41	30	6	5	2	3	3	3	4	8	-	-	13	32
Төв	78	82	22	26	2	2	2	1	3	4	7	9	-	-	40	34
<b>Зүүн бүс</b>	<b>95</b>	<b>119</b>	<b>38</b>	<b>43</b>	<b>5</b>	<b>6</b>	<b>3</b>	<b>2</b>	<b>10</b>	<b>4</b>	<b>3</b>	<b>11</b>	<b>2</b>	<b>1</b>	<b>37</b>	<b>57</b>
Дорнод	48	49	23	22	3	1	2	2	2	1	1	2	2	-	17	22
Сүхбаатар	18	30	10	13	2	5	-	-	2	2	1	6	-	-	4	9
Хэнтий	29	40	5	8	-	-	1	-	6	1	1	3	-	1	16	26
<b>Улаанбаатар</b>	<b>1 735</b>	<b>1 739</b>	<b>536</b>	<b>605</b>	<b>82</b>	<b>87</b>	<b>17</b>	<b>18</b>	<b>123</b>	<b>118</b>	<b>71</b>	<b>78</b>	<b>30</b>	<b>10</b>	<b>906</b>	<b>849</b>
Бусад <sup>1</sup>	3	1	1	-	-	-	1	-	-	-	-	1	-	-	-	-

1- Төмөр замын болон Иргэний агаарын тээврийн цагдаагийн хэлтэст бүртгэгдсэн хэргийг бусдад оруулдаг байсныг өөрчлөн, нутаг дэвсгэрийн харьяаллын дагуу бүртгэн оруулж, харин бусдад зөвхөн Монгол Улсын иргэдийн хилийн чанадад үйлдсэн хэргийг оруулав.

6.3 18, ТҮҮНЭЭС ДЭЭШ НАСНЫ 10000 ХҮНД НОГДОХ БҮРТГЭГДСЭН ГЭМТ ХЭРЭГ,  
бүс, аймаг, нийслэлээр, жил бүрийн 1 дүгээр сарын байдлаар

Аймаг, нийслэл	2014 I	2015 I	2016 I	2017 I <sup>1</sup>
	10 000 хүнд ногдох түвшин			
<b>Улсын дундаж</b>	<b>14</b>	<b>15</b>	<b>12</b>	<b>14</b>
<b>Баруун бүс</b>	<b>6</b>	<b>7</b>	<b>5</b>	<b>7</b>
Баян-Өлгий	5	4	5	6
Говь-Алтай	4	8	3	7
Завхан	7	5	5	3
Увс	9	6	3	9
Ховд	6	12	7	9
<b>Хангайн бүс</b>	<b>8</b>	<b>9</b>	<b>8</b>	<b>9</b>
Архангай	10	8	9	10
Баянхонгор	6	7	6	10
Булган	9	5	8	10
Орхон	10	10	9	11
Өвөрхангай	7	9	6	7
Хөвсгөл	9	11	8	8
<b>Төвийн бүс</b>	<b>14</b>	<b>11</b>	<b>10</b>	<b>12</b>
Говьсүмбэр	21	22	12	21
Дархан-Уул	16	10	8	12
Дорноговь	14	14	12	18
Дундговь	7	13	6	6
Өмнөговь	15	11	8	9
Сэлэнгэ	12	9	10	11
Төв	16	13	13	13
<b>Зүүн бүс</b>	<b>13</b>	<b>12</b>	<b>7</b>	<b>9</b>
Дорнод	12	11	9	10
Сүхбаатар	15	11	5	8
Хэнтий	11	13	6	8
<b>Улаанбаатар</b>	<b>19</b>	<b>21</b>	<b>18</b>	<b>19</b>

<sup>1</sup> Тухайн оны эхний 18, түүнээс дээш насны хүн амын урьдчилсан тоонд үндэслэн тооцов.

6.4 ГЭМТ ХЭРГИЙН УЛМААС УЧИРСАН ХОХИРОЛ, жил бүрийн 1 дүгээр сарын байдлаар

	2014 I	2015 I	2016 I	2017 I
	сая төгрөг			
<b>Учирсан хохирол-дүн</b>	<b>8 975.8</b>	<b>7 470.3</b>	<b>6 234.0</b>	<b>32 299.9</b>
Үүнээс:				
Төрийн өмчид учирсан	1 521.9	286.4	22.7	25 060.4
Хувийн өмчид учирсан <sup>1</sup>	7 421.6	6 767.0	6 193.8	7 221.9
<b>Нөхөн төлүүлсэн</b>	<b>1 301.1</b>	<b>1 632.4</b>	<b>1 698.2</b>	<b>2 021.0</b>

<sup>1</sup> Хувь хүнд учирсан хохирлыг оруулсан.



6.5 БҮРТГЭГДСЭН ГЭМТ ХЭРЭГТ ХОЛБОГДСОН СЭЖИГТЭН, ЯЛЛАГДАГЧИД, БҮС, АЙМАГ, НИЙСЛЭЛЭЭР, ЖИЛ БҮРИЙН 1 ДҮГЭЭР САРЫН БАЙДЛААР

Аймаг, нийслэл	Хэрэгт холбогдсон нийт сэжигтэн, яллагдагчид										Хэрэг үйлдэхдээ					Ял шийтгэлийн хугацаа дуусаагүй байсан						
	2014 I		2015 I		2016 I		2017 I		Эмэгтэй		18 хүртэлх насны		Бүлэглэсэн					Сотгуу байсан				
	2014 I	2015 I	2016 I	2017 I	2014 I	2015 I	2016 I	2017 I	2014 I	2015 I	2016 I	2017 I	2014 I	2015 I	2016 I	2017 I	2014 I	2015 I	2016 I	2017 I		
<b>Дүн</b>	<b>1 799</b>	<b>1 975</b>	<b>1 722</b>	<b>2 046</b>	<b>272</b>	<b>104</b>	<b>326</b>	<b>420</b>	<b>284</b>	<b>375</b>	<b>475</b>	<b>478</b>	<b>423</b>	<b>549</b>	<b>86</b>	<b>96</b>	<b>119</b>	<b>154</b>				
<b>Баруун бүс</b>	<b>111</b>	<b>156</b>	<b>97</b>	<b>154</b>	<b>15</b>	<b>5</b>	<b>28</b>	<b>55</b>	<b>14</b>	<b>23</b>	<b>16</b>	<b>43</b>	<b>31</b>	<b>51</b>	<b>1</b>	<b>7</b>	<b>3</b>	<b>9</b>				
Баян-Өлгий	22	31	21	40	7	-	7	19	1	8	5	5	4	4	-	2	-	-				
Говь-Алтай	13	29	13	17	1	-	1	6	2	-	1	8	5	8	1	2	3	-				
Завхан	21	16	21	11	-	-	5	-	5	-	1	8	10	6	-	-	-	-				
Увс	24	31	11	38	3	2	5	13	-	5	6	9	3	13	-	-	-	-				
Ховд	31	49	31	48	4	2	10	17	6	10	2	15	9	20	-	3	-	9				
<b>Хангайн бүс</b>	<b>271</b>	<b>246</b>	<b>222</b>	<b>320</b>	<b>27</b>	<b>24</b>	<b>110</b>	<b>85</b>	<b>56</b>	<b>81</b>	<b>78</b>	<b>82</b>	<b>57</b>	<b>97</b>	<b>18</b>	<b>6</b>	<b>8</b>	<b>40</b>				
Архангай	69	37	41	53	4	4	42	15	16	16	6	6	8	13	5	2	3	9				
Баянхонгор	37	45	28	58	7	13	14	23	7	17	14	13	10	15	1	1	-	5				
Булган	17	15	25	31	2	-	6	2	4	1	2	5	8	8	4	-	-	1				
Орхон	40	46	41	80	9	-	8	10	5	23	17	24	15	35	4	1	2	22				
Өвөрхангай	49	49	39	47	4	4	26	15	12	11	11	18	9	8	2	1	-	1				
Хөвсгөл	59	54	48	51	1	3	14	20	12	13	28	16	7	18	2	1	3	2				
<b>Төвийн бүс</b>	<b>274</b>	<b>261</b>	<b>241</b>	<b>326</b>	<b>35</b>	<b>18</b>	<b>48</b>	<b>63</b>	<b>53</b>	<b>79</b>	<b>110</b>	<b>96</b>	<b>85</b>	<b>103</b>	<b>12</b>	<b>14</b>	<b>21</b>	<b>28</b>				
Говьсүмбэр	8	17	12	15	1	-	-	2	-	5	3	13	7	4	-	-	-	-				
Дархан-Уул	60	49	33	66	7	2	10	18	7	11	29	12	14	26	1	4	1	3				
Дорноговь	41	48	33	65	8	1	10	5	4	13	22	24	9	18	-	1	1	1				
Дундговь	19	23	18	15	1	-	8	10	4	-	10	8	5	4	-	1	1	-				
Өмнөговь	27	19	26	27	3	2	2	6	11	3	15	5	7	9	-	-	3	-				
Сэлэнгэ	61	50	68	78	11	10	16	9	14	31	17	15	27	23	10	7	12	12				
Төв	58	55	51	60	4	3	2	13	13	16	14	19	16	19	1	1	3	12				
<b>Зүүн бүс</b>	<b>118</b>	<b>106</b>	<b>91</b>	<b>111</b>	<b>8</b>	<b>3</b>	<b>30</b>	<b>28</b>	<b>17</b>	<b>28</b>	<b>34</b>	<b>30</b>	<b>37</b>	<b>44</b>	<b>5</b>	<b>9</b>	<b>9</b>	<b>5</b>				
Дорнод	49	42	45	55	5	2	15	15	11	19	15	11	19	26	2	-	5	4				
Сүхбаатар	30	26	16	29	3	-	5	-	-	3	11	6	9	11	-	1	-	-				
Хэнтий	39	38	30	27	-	1	10	13	6	6	8	13	9	7	3	8	4	1				
<b>Улаанбаатар</b>	<b>1 018</b>	<b>1 198</b>	<b>1 068</b>	<b>1 134</b>	<b>187</b>	<b>54</b>	<b>110</b>	<b>185</b>	<b>142</b>	<b>164</b>	<b>236</b>	<b>227</b>	<b>213</b>	<b>254</b>	<b>50</b>	<b>60</b>	<b>78</b>	<b>72</b>				
Бусад <sup>1</sup>	7	8	3	1	-	-	-	4	2	-	1	-	-	-	-	-	-	-				

<sup>1</sup> Төмөр замын болон Иргэний агаарын тээврийн цагдаагийн хэлтэст бүртгэгдсэн хэргийг бусдад оруулдаг байсныг өөрчлөн, нутаг дэвсгэрийн харьяаллын дагуу бүртгэн оруулж, харин бусдад зөвхөн Монгол Улсын иргэдийн хилийн чанадад үйлдсэн хэргийг оруулав.

## VII. ДОТООДЫН НИЙТ БҮТЭЭГДЭХҮҮН

## 7.1 ДОТООДЫН НИЙТ БҮТЭЭГДЭХҮҮН, үйлдвэрлэлийн аргаар, улирлаар, оны үнээр

Хугацаа		ДНБ	Хөдөө аж ахуй	Аж үйлдвэр, барилга	Үйлчилгээ	Бүтээгдэхүүний цэвэр татвар
		сая төгрөг				
2013	I - III	3 507 632.7	107 977.6	1 115 965.4	1 837 978.1	445 711.6
	IV-VI	5 077 741.0	1 075 622.0	1 416 890.1	2 019 671.2	565 557.7
	VII-IX	5 282 045.4	736 592.8	1 838 669.4	2 056 037.6	650 745.6
	X-XII	5 306 823.5	651 852.5	1 477 940.7	2 660 471.9	516 558.4
	<b>I - XII</b>	<b>19 174 242.6</b>	<b>2 572 044.9</b>	<b>5 849 465.6</b>	<b>8 574 158.9</b>	<b>2 178 573.2</b>
2014	I - III	4 222 086.5	168 526.7	1 374 443.1	2 210 823.5	468 293.2
	IV-VI	5 970 325.3	1 343 042.9	1 591 037.6	2 453 967.8	582 276.9
	VII-IX	6 366 832.3	899 316.0	2 257 961.0	2 582 977.0	626 578.3
	X-XII	5 667 810.2	554 474.8	1 777 552.1	2 937 605.0	398 178.3
	<b>I - XII</b>	<b>22 227 054.3</b>	<b>2 965 360.5</b>	<b>7 000 993.9</b>	<b>10 185 373.4</b>	<b>2 075 326.6</b>
2015 <sup>1</sup>	I - III	4 634 524.6	169 189.7	1 496 487.5	2 526 735.0	442 112.4
	IV-VI	6 032 839.5	1 387 507.0	1 482 883.1	2 630 060.2	532 389.2
	VII-IX	6 455 140.2	1 013 397.6	1 967 000.2	2 949 733.9	525 008.5
	X-XII	6 011 563.6	521 904.8	2 239 635.5	2 863 849.8	386 173.6
	<b>I - XII</b>	<b>23 134 067.9</b>	<b>3 091 999.1</b>	<b>7 186 006.4</b>	<b>10 970 378.8</b>	<b>1 885 683.7</b>
2016 <sup>2</sup>	I - III	4 734 922.4	185 749.6	1 524 779.6	2 574 356.8	450 036.3
	IV-VI	6 254 678.8	1 527 636.2	1 507 919.0	2 733 001.9	486 121.7
	VII-IX	6 269 288.7	736 370.8	1 981 570.1	2 901 590.3	649 757.5
	X-XII	6 627 519.6	464 174.3	2 705 000.9	3 053 399.7	404 944.7
	<b>I - XII</b>	<b>23 886 409.5</b>	<b>2 913 930.9</b>	<b>7 719 269.6</b>	<b>11 262 348.6</b>	<b>1 990 860.2</b>
		хувь				
<u>2016<sup>2</sup> I-XII</u>		103.3	94.2	107.4	102.7	105.6
<u>2015<sup>1</sup> I-XII</u>						
<u>2015<sup>1</sup> I-XII</u>		104.1	104.3	102.6	107.7	90.9
<u>2014 I-XII</u>						
<u>2014 I-XII</u>		115.9	115.3	119.7	118.8	95.3
<u>2013 I-XII</u>						

<sup>1</sup> ААНБ-ын жилийн эцсийн гүйцэтгэл, судалгаанд үндэслэсэн тооцоо<sup>2</sup> Урьдчилсан гүйцэтгэл

## 7.2 ДОТООДЫН НИЙТ БҮТЭЭГДЭХҮҮН, үйлдвэрлэлийн аргаар, улирлаар, 2010 оны зэрэгцүүлэх үнээр

Хугацаа		ДНБ	Хөдөө аж ахуй	Аж үйлдвэр, барилга	Үйлчилгээ	Бүтээгдэхүүний цэвэр татвар	ДНБ, улирлын нөлөөллийг арилгасан	
		сая төгрөг						
2013	I - III	2 545 901.2	93 077.3	780 861.4	1 307 305.1	364 657.5	3 421 188.1	
	IV-VI	3 776 642.2	633 916.3	1 093 383.7	1 430 695.0	618 647.2	3 550 683.8	
	VII-IX	4 031 716.8	491 166.9	1 353 310.4	1 623 507.0	563 732.6	3 688 732.6	
	X-XII	3 996 428.9	428 023.1	1 410 270.8	1 766 421.2	391 713.9	3 690 084.8	
	<b>I - XII</b>	<b>14 350 689.2</b>	<b>1 646 183.5</b>	<b>4 637 826.2</b>	<b>6 127 928.2</b>	<b>1 938 751.2</b>	<b>14 350 689.2</b>	
2014	I - III	2 738 034.6	106 031.7	870 710.2	1 400 590.3	360 702.3	3 793 780.6	
	IV-VI	4 122 442.5	845 168.4	1 142 803.2	1 542 108.9	592 362.0	3 850 064.7	
	VII-IX	4 434 658.9	572 088.9	1 597 005.4	1 812 510.0	453 054.7	3 941 803.7	
	X-XII	4 187 137.4	348 107.8	1 614 170.6	1 849 265.7	375 593.3	3 896 624.4	
	<b>I - XII</b>	<b>15 482 273.4</b>	<b>1 871 396.9</b>	<b>5 224 689.3</b>	<b>6 604 474.9</b>	<b>1 781 712.3</b>	<b>15 482 273.4</b>	
2015 <sup>1</sup>	I - III	2 851 461.9	117 184.4	980 904.8	1 451 136.3	302 236.5	3 932 005.1	
	IV-VI	4 222 352.2	939 793.9	1 282 452.5	1 503 712.2	496 393.5	3 941 185.3	
	VII-IX	4 472 131.7	622 603.4	1 627 882.4	1 870 048.8	351 597.0	4 006 715.6	
	X-XII	4 301 271.3	392 384.4	1 838 832.1	1 842 901.0	227 153.8	3 967 311.0	
	<b>I - XII</b>	<b>15 847 217.1</b>	<b>2 071 966.1</b>	<b>5 730 071.9</b>	<b>6 667 798.3</b>	<b>1 377 380.8</b>	<b>15 847 217.1</b>	
2016 <sup>2</sup>	I - III	2 941 192.7	121 160.7	1 084 534.1	1 437 477.1	298 020.8	3 952 908.1	
	IV-VI	4 228 339.6	972 596.8	1 279 519.6	1 535 372.3	440 850.8	3 977 985.3	
	VII-IX	4 196 066.4	632 662.3	1 416 138.2	1 769 811.6	377 454.3	3 972 521.1	
	X-XII	4 636 233.5	444 383.6	1 879 040.2	2 040 983.1	271 826.6	4 098 417.8	
	<b>I - XII</b>	<b>16 001 832.2</b>	<b>2 170 803.4</b>	<b>5 659 232.1</b>	<b>6 783 644.1</b>	<b>1 388 152.5</b>	<b>16 001 832.2</b>	
		хувь						
<u>2016<sup>2</sup> I-XII</u>		101.0	104.8	98.8	101.7	100.8		
2015 <sup>1</sup> I-XII								
<u>2015<sup>1</sup> I-XII</u>		102.4	110.7	109.7	101.0	77.3		
2014 I-XII								
<u>2014 I-XII</u>		107.9	113.7	112.7	107.8	91.9		
2013 I-XII								
<u>2016<sup>2</sup> X-XII</u>							103.2	
2016 <sup>2</sup> VII-IX								
<u>2016<sup>2</sup> VII-IX</u>							99.9	
2016 <sup>2</sup> IV-VI								
<u>2016<sup>2</sup> IV-VI</u>							100.6	
2016 <sup>2</sup> I-III								

<sup>1</sup> ААНБ-ын жилийн эцсийн гүйцэтгэл, судалгаанд үндэслэсэн тооцоо<sup>2</sup> Урьдчилсан гүйцэтгэл

7.3 ДОТООДЫН НИЙТ БҮТЭЭГДЭХҮҮН, эцсийн ашиглалтын аргаар, улирлаар, оны үнээр

Хугацаа	ДНБ	Эцсийн хэрэглээ			Өрхийн хэрэглээ <sup>3</sup>		Төрийн байгууллагын хэрэглээ		Хөрөнгийн нийт хуримтлал		Үндсэн хөрөнгийн хуримтлал		Материаллаг эргэлтийн хөрөнгийн өөрчлөлт <sup>4</sup>		Цэвэр экспоррт		Экспорт		Импоррт		
		Эцсийн хэрэглээ	Өрхийн хэрэглээ <sup>3</sup>	Төрийн байгууллагын хэрэглээ	Хөрөнгийн нийт хуримтлал	Үндсэн хөрөнгийн хуримтлал	Материаллаг эргэлтийн хөрөнгийн өөрчлөлт <sup>4</sup>	Цэвэр экспоррт	Экспорт	Импоррт											
сая төгрөг																					
2013	I-III IV-VI VII-IX X-XII <b>I-XII</b>	2 759 951.0 3 555 952.3 3 228 679.2 3 734 693.8 <b>13 279 276.3</b>	2 223 543.2 2 930 891.4 2 617 459.4 2 927 080.4 <b>10 698 974.4</b>	536 407.8 625 060.9 611 219.7 807 613.4 <b>2 580 301.9</b>	1 362 959.1 2 681 441.9 3 238 865.5 2 931 947.1 <b>10 215 213.6</b>	1 131 192.0 2 054 756.2 2 696 721.2 1 645 837.2 <b>7 528 506.6</b>	231 767.1 626 685.7 542 144.3 1 286 109.9 <b>2 686 707.0</b>	- 789 055.7 - 1 161 870.6 - 1 468 315.9 - 901 005.1 <b>- 4 320 247.3</b>	1 239 271.2 1 950 935.7 2 070 386.5 2 196 315.2 <b>7 456 908.5</b>	2 028 326.9 3 112 806.3 3 538 702.4 3 097 320.3 <b>11 777 455.8</b>											
2014	I-III IV-VI VII-IX X-XII <b>I-XII</b>	3 233 675.3 4 407 642.3 4 098 001.5 3 741 605.7 <b>15 480 924.8</b>	2 656 644.1 3 641 702.7 3 499 946.7 2 789 333.3 <b>12 587 626.9</b>	577 031.2 765 939.6 598 054.8 952 272.4 <b>2 893 297.9</b>	1 432 676.6 2 166 096.0 2 240 105.8 1 979 554.0 <b>7 818 432.5</b>	1 159 348.5 1 565 151.5 1 831 284.3 1 795 320.6 <b>6 351 104.8</b>	273 328.0 600 944.6 408 821.6 184 233.5 <b>1 467 327.6</b>	- 502 265.4 - 730 202.3 - 173 395.5 333 560.1 <b>- 1 072 303.0</b>	1 931 148.3 2 956 004.1 3 251 993.8 3 474 267.2 <b>11 613 413.3</b>	2 433 413.6 3 686 206.4 3 425 389.2 3 140 707.1 <b>12 685 716.3</b>											
2015 <sup>1</sup>	I-III IV-VI VII-IX X-XII <b>I-XII</b>	3 660 571.7 4 662 163.6 4 333 143.4 4 031 957.9 <b>23 170 112.4</b>	2 989 987.0 3 818 627.2 3 656 012.3 3 091 092.5 <b>13 555 719.0</b>	670 584.8 843 536.5 677 131.1 940 865.4 <b>3 132 117.7</b>	570 637.2 1 550 052.6 2 122 261.8 2 006 653.3 <b>6 249 805.0</b>	577 430.5 1 119 684.0 1 582 094.2 1 348 584.3 <b>4 627 793.0</b>	- 6 793.3 430 368.6 540 167.6 658 269.0 <b>1 622 012.0</b>	319 277.3 - 124 600.0 93 067.4 - 55 274.0 <b>232 470.7</b>	2 300 161.2 2 868 306.9 2 827 316.1 2 571 347.0 <b>10 567 131.2</b>	1 980 883.9 2 992 906.9 2 734 248.7 2 626 621.0 <b>10 334 660.5</b>											
2016 <sup>2</sup>	I-III IV-VI VII-IX X-XII <b>I-XII</b>	3 755 367.4 4 170 088.7 4 177 260.7 4 075 033.0 <b>24 179 998.1</b>	2 986 597.1 3 289 528.9 3 294 288.9 3 154 852.5 <b>12 725 247.5</b>	768 770.2 880 559.8 882 991.8 920 180.5 <b>3 452 502.2</b>	814 153.6 1 830 101.1 2 290 756.6 2 118 073.7 <b>7 053 085.1</b>	655 453.4 1 233 233.2 1 242 137.6 1 672 656.9 <b>4 803 481.1</b>	158 700.2 596 867.9 1 048 619.0 445 416.8 <b>2 249 603.9</b>	148 036.5 131 445.6 - 98 570.7 768 252.0 <b>949 163.3</b>	2 168 211.7 2 844 699.9 3 063 411.5 4 052 398.8 <b>12 128 721.8</b>	2 020 175.2 2 713 254.3 3 161 982.2 3 284 146.8 <b>11 179 558.5</b>											
хувь																					
2016 <sup>2</sup> I-XII		104.4	93.9	110.2	112.9	103.8	138.7	408.3	114.8	108.2											
2015 <sup>1</sup> I-XII		104.2	107.8	108.3	79.9	72.9	110.5	-	91.0	81.5											
2014 I-XII		115.9	116.6	117.7	76.5	84.4	54.6	24.8	155.7	107.7											

<sup>1</sup> ААНБ-ын жилийн эцсийн гүйцэтгэл, судалгаанд үндэслэсэн тооцоо

<sup>2</sup> Урьдчилсан гүйцэтгэл

<sup>3</sup> Өрхийн хэрэглээний дүнд өрхөд үйлчилдэг ашгийн бус байгууллагын хэрэглээг оруулсан

<sup>4</sup> Материаллаг эргэлтийн хөрөнгийн өөрчлөлтийн дүнд үнэт зүйлсийн хуримтлалыг оруулсан

7.4 ДОТООДЫН НИЙТ БҮТЭЭГДЭХҮҮН, эцсийн ашиглалтын аргаар, улирлаар, 2010 оны зэрэгцүүлэх үнээр

Хугацаа	ДНБ	Эцсийн хэрэглээ			Төрийн байгууллагын хэрэглээ	Хөрөнгийн нийт хуримтлал	Үндсэн хөрөнгийн хуримтлал	Материаллаг эргэлтийн хөрөнгийн өөрчлөлт <sup>4</sup>	Цэвэр экспорт	Экспорт	Импорт
		Эцсийн хэрэглээ	Өрхийн хэрэглээ <sup>3</sup>	Төрийн байгууллагын хэрэглээ							
сая төгрөг											
2013		2 586 715.5	2 223 972.0	1 811 562.0	412 410.1	1 171 039.8	996 722.7	174 317.1	- 808 296.4	993 843.5	1 802 139.8
	I-III	3 782 280.6	2 786 680.3	2 326 820.1	459 860.2	1 937 446.2	1 580 784.0	356 662.2	- 941 845.9	1 939 221.8	2 881 067.7
	IV-VI	3 933 025.0	2 401 272.6	1 945 921.0	455 351.5	2 456 175.6	2 053 778.9	402 396.7	- 924 423.2	2 079 462.6	3 003 885.8
	VII-IX	4 089 368.8	2 709 717.4	2 055 227.5	654 489.9	2 389 174.7	1 320 453.8	1 068 720.9	- 1 009 523.4	1 568 236.6	2 577 760.0
	X-XII	<b>14 391 389.9</b>	<b>10 121 642.4</b>	<b>8 139 530.7</b>	<b>1 982 111.7</b>	<b>7 953 836.4</b>	<b>5 951 739.5</b>	<b>2 002 096.9</b>	<b>- 3 684 088.9</b>	<b>6 580 764.4</b>	<b>10 264 853.3</b>
2014		2 822 778.7	2 331 646.5	1 882 138.8	449 507.7	1 069 220.2	914 321.0	154 899.3	- 578 088.0	1 547 571.3	2 125 659.3
	I-III	3 994 599.2	3 125 844.2	2 535 497.1	590 347.1	1 232 896.9	996 768.9	236 128.1	- 364 141.9	2 439 957.5	2 804 099.5
	IV-VI	4 290 635.4	2 778 802.1	2 304 634.5	474 167.7	1 767 177.1	1 445 268.9	321 908.2	- 255 343.8	2 947 143.2	3 202 487.0
	VII-IX	4 446 314.8	2 639 698.6	1 929 854.8	709 843.9	1 493 295.5	1 305 516.6	187 779.0	313 320.6	3 144 855.5	2 831 534.9
	X-XII	<b>15 554 328.1</b>	<b>10 875 991.5</b>	<b>8 652 125.1</b>	<b>2 223 866.4</b>	<b>5 562 589.8</b>	<b>4 661 875.3</b>	<b>900 714.5</b>	<b>- 884 253.1</b>	<b>10 079 527.5</b>	<b>10 963 780.7</b>
2015 <sup>1</sup>		2 929 867.0	2 406 662.5	1 961 316.7	445 345.8	384 954.6	413 618.8	- 28 664.2	138 249.9	1 990 397.4	1 852 147.5
	I-III	4 023 040.8	3 228 431.9	2 641 374.1	587 057.8	1 000 095.4	763 054.4	237 041.0	- 205 486.6	2 599 045.3	2 804 531.8
	IV-VI	4 633 323.7	2 987 119.9	2 525 786.7	461 333.3	1 387 440.9	1 031 374.1	356 066.8	258 762.9	2 847 178.0	2 588 415.1
	VII-IX	4 350 468.9	2 771 938.7	2 146 465.0	625 473.7	1 277 892.2	852 429.6	425 462.6	300 638.0	2 763 588.3	2 462 950.3
	X-XII	<b>15 936 700.4</b>	<b>11 394 153.1</b>	<b>9 274 942.5</b>	<b>2 119 210.6</b>	<b>4 050 383.1</b>	<b>3 060 476.9</b>	<b>989 906.2</b>	<b>492 164.2</b>	<b>10 200 208.9</b>	<b>9 708 044.7</b>
2016 <sup>2</sup>		3 018 713.2	2 477 970.9	1 961 508.6	516 462.3	506 154.7	412 406.9	93 747.8	34 587.6	2 026 227.7	1 991 640.1
	I-III	4 011 106.4	2 736 499.1	2 141 265.1	595 234.0	1 156 365.8	816 894.6	339 471.2	118 241.5	2 832 815.5	2 714 574.0
	IV-VI	4 296 577.7	2 773 805.9	2 192 642.0	581 163.8	1 481 032.0	817 473.5	663 558.5	41 739.8	3 153 697.5	3 111 957.6
	VII-IX	4 778 800.7	2 782 140.5	2 167 824.0	614 316.4	1 486 274.8	1 164 399.9	321 874.9	510 385.5	3 687 990.9	3 177 605.5
	X-XII	<b>16 105 198.1</b>	<b>10 770 416.4</b>	<b>8 463 239.9</b>	<b>2 307 176.5</b>	<b>4 629 827.3</b>	<b>3 211 174.9</b>	<b>1 418 652.4</b>	<b>704 954.4</b>	<b>11 700 731.6</b>	<b>10 995 777.2</b>
хувь											
2016 <sup>1</sup> I-XII		101.1	94.5	91.2	108.9	114.3	104.9	143.3	143.2	114.7	113.3
2015 <sup>1</sup> I-XII		102.5	104.8	107.2	95.3	72.8	65.6	109.9	-	101.2	88.5
2015 <sup>1</sup> I-XII		108.1	107.5	106.3	112.2	69.9	78.3	45.0	24.0	153.2	106.8
2014 I-XII											
2013 I-XII											

<sup>1</sup> ААНБ-ын жилийн эцсийн гүйцэтгэл, судалгаанд үндэслэсэн тооцоо<sup>2</sup> Урьдчилсан гүйцэтгэл<sup>3</sup> Өрхийн хэрэглээний дүнд өрхөд үйлчилдэг ашгийн бус байгууллагын хэрэглээг оруулсан.<sup>4</sup> Материаллаг эргэлтийн хөрөнгийн өөрчлөлтийн дүнд үнэт зүйсийн хуримтлалыг оруулсан.

## 7.5 ДОТООДЫН НИЙТ БҮТЭЭГДЭХҮҮН, үйлдвэрлэлийн аргаар, эдийн засгийн үйл ажиллагааны салбарын ангиллаар, оны үнээр

Салбар	2013	2014	2015 <sup>1</sup>	2016 <sup>2</sup>	$\frac{2015^1}{2014}$	$\frac{2016^2}{2015^1}$
	сая төгрөг				хувь	
<b>ДНБ</b>	<b>19 174 242.6</b>	<b>22 227 054.3</b>	<b>23 134 067.9</b>	<b>23 886 409.5</b>	<b>104.1</b>	<b>103.3</b>
Хөдөө аж ахуй, ойн аж ахуй, загас барилт, ан агнуур	2 572 044.9	2 965 360.5	3 091 999.1	2 913 930.9	104.3	94.2
Уул уурхай, олборлолт	2 849 415.3	3 661 031.2	3 955 963.0	4 768 383.3	108.1	120.5
Боловсруулах үйлдвэрлэл	1 672 313.0	1 950 933.7	1 768 221.5	1 593 478.0	90.6	90.1
Цахилгаан, хий, уур, агааржуулалт	270 514.2	313 587.1	379 866.7	430 979.8	121.1	113.5
Усан хангамж; бохир ус зайлуулах систем, хог, хаягдлын менежмент болон цэвэрлэх үйл ажиллагаа	77 534.0	86 481.1	103 956.1	104 403.8	120.2	100.4
Барилга	979 689.0	988 960.7	977 999.2	822 024.7	98.9	84.1
Бөөний болон жижиглэн худалдаа; машин, мотоциклийн засвар үйлчилгээ	2 267 231.1	2 544 761.4	2 714 008.5	2 705 093.4	106.7	99.7
Тээвэр ба агуулахын үйл ажиллагаа	843 617.4	1 109 154.6	1 154 694.2	1 246 995.7	104.1	108.0
Зочид буудал, байр, сууц болон нийтийн хоолны үйлчилгээ	205 536.5	196 564.8	215 806.2	232 915.9	109.8	107.9
Мэдээлэл, холбоо	413 946.4	492 124.3	496 609.4	535 443.8	100.9	107.8
Санхүүгийн болон даатгалын үйл ажиллагаа	782 311.6	1 041 781.8	1 239 660.8	1 263 852.8	119.0	102.0
Үл хөдлөх хөрөнгийн үйл ажиллагаа	1 162 261.2	1 495 080.1	1 586 277.7	1 628 308.3	106.1	102.6
Мэргэжлийн, шинжлэх ухаан болон техникийн үйл ажиллагаа	446 816.2	504 404.5	507 777.4	483 232.2	100.7	95.2
Удирдлагын болон дэмжлэг үзүүлэх үйл ажиллагаа	213 439.1	210 585.1	218 131.3	223 789.7	103.6	102.6
Төрийн удирдлага ба батлан хамгаалах үйл ажиллагаа, албан журмын нийгмийн хамгаалал	788 848.0	907 187.6	1 059 659.0	1 078 838.5	116.8	101.8
Боловсрол	854 596.2	996 010.5	1 013 979.1	1 071 779.2	101.8	105.7
Хүний эрүүл мэнд ба нийгмийн халамжийн үйл ажиллагаа	359 094.3	412 347.1	473 140.2	483 704.7	114.7	102.2
Урлаг, үзвэр, тоглоом наадам	87 184.1	98 102.3	106 724.1	112 229.2	108.8	105.2
Үйлчилгээний бусад үйл ажиллагаа	149 276.6	177 269.2	183 910.9	196 165.1	103.7	106.7
Бүтээгдэхүүний цэвэр татвар	2 178 573.3	2 075 326.6	1 885 683.7	1 990 860.2	90.9	105.6

<sup>1</sup> ААНБ-ын жилийн эцсийн гүйцэтгэл, судалгаанд үндэслэсэн тооцоо

<sup>2</sup> Урьдчилсан гүйцэтгэл

## 7.6 ДОТООДЫН НИЙТ БҮТЭЭГДЭХҮҮН, үйлдвэрлэлийн аргаар, эдийн засгийн үйл ажиллагааны салбарын ангиллаар, 2010 оны зэрэгцүүлэх үнээр

Салбар	2013	2014	2015 <sup>1</sup>	2016 <sup>2</sup>	<u>2015<sup>1</sup></u> 2014	<u>2016<sup>2</sup></u> 2015 <sup>1</sup>
	сая төгрөг				хувь	
<b>ДНБ</b>	<b>14 350 689.2</b>	<b>15 482 273.4</b>	<b>15 847 217.1</b>	<b>16 001 832.2</b>	<b>102.4</b>	<b>101.0</b>
Хөдөө аж ахуй, ойн аж ахуй, загас барилт, ан агнуур	1 646 183.5	1 871 396.9	2 071 966.1	2 170 803.4	110.7	104.8
Уул уурхай, олборлолт	2 905 821.9	3 469 332.6	3 957 728.1	3 984 811.7	114.1	100.7
Боловсруулах үйлдвэрлэл	859 681.2	895 656.4	907 540.7	891 347.5	101.3	98.2
Цахилгаан, хий, уур, агааржуулалт	224 762.8	238 597.3	249 342.5	260 763.9	104.5	104.6
Усан хангамж; бохир ус зайлуулах систем, хог, хаягдлын менежмент болон цэвэрлэх үйл ажиллагаа	33 316.8	33 077.7	30 752.7	30 861.5	93.0	100.4
Барилга	614 243.5	588 025.4	584 707.8	491 447.5	99.4	84.1
Бөөний болон жижиглэн худалдаа; машин, мотоциклийн засвар үйлчилгээ	2 139 600.0	2 191 308.8	2 038 747.7	1 973 939.0	93.0	96.8
Тээвэр ба агуулахын үйл ажиллагаа	830 985.6	953 873.2	996 650.1	1 144 625.2	104.5	114.8
Зочид буудал, байр, сууц болон нийтийн хоолны үйлчилгээ	79 564.6	70 932.8	73 248.5	77 842.3	103.3	106.3
Мэдээлэл, холбоо	361 096.2	378 220.8	370 332.7	368 469.5	97.9	99.5
Санхүүгийн болон даатгалын үйл ажиллагаа	666 031.1	883 263.8	1 011 836.8	1 025 215.9	114.6	101.3
Үл хөдлөх хөрөнгийн үйл ажиллагаа	742 114.6	769 506.2	802 869.5	810 362.9	104.3	100.9
Мэргэжлийн, шинжлэх ухаан болон техникийн үйл ажиллагаа	146 013.4	163 993.3	163 022.9	158 216.8	99.4	97.1
Удирдлагын болон дэмжлэг үзүүлэх үйл ажиллагаа	87 608.7	88 427.8	90 871.2	91 742.1	102.8	101.0
Төрийн удирдлага ба батлан хамгаалах үйл ажиллагаа, албан журмын нийгмийн хамгаалал	423 600.1	434 276.3	447 416.3	441 123.7	103.0	98.6
Боловсрол	392 361.5	398 559.9	395 891.0	409 183.6	99.3	103.4
Хүний эрүүл мэнд ба нийгмийн халамжийн үйл ажиллагаа	166 606.9	182 261.8	185 739.5	187 397.1	101.9	100.9
Урлаг, үзвэр, тоглоом наадам	30 302.3	30 360.3	31 412.8	33 283.0	103.5	106.0
Үйлчилгээний бусад үйл ажиллагаа	62 043.2	59 490.1	59 759.2	62 243.0	100.5	104.2
Бүтээгдэхүүний цэвэр татвар	1 938 751.2	1 781 712.3	1 377 380.8	1 388 152.5	77.3	100.8

<sup>1</sup> ААНБ-ын жилийн эцсийн гүйцэтгэл, судалгаанд үндэслэсэн тооцоо<sup>2</sup> Урьдчилсан гүйцэтгэл

VIII. МӨНГӨ, ЗЭЭЛ, ҮНЭТ ЦААСНЫ ЗАХ ЗЭЭЛ

8.1 МӨНГӨНИЙ НИЙЛҮҮЛЭЛТ, сарын эцэст

Хугацаа, сараар	Мөнгө М2	Мөнгө М1			Бараг мөнгө	Төгрөгийн хадгаламж	Валютын хадгаламж	Валютын харилцах	Гүйлгээнд гаргасан бэлэн мөнгө
		Мөнгө М1	Төгрөгийн харилцах	Хадгаламжийн байгууллагаас гадуурхи мөнгө					
тэрбум төгрөг									
2014 I	10 019.9	1 963.1	1 343.8	619.3	8 056.8	4 964.3	1 905.5	1 187.0	894.3
II	9 845.7	1 755.2	1 240.6	514.6	8 090.6	4 918.3	2 022.2	1 150.1	756.6
III	9 947.4	1 737.3	1 187.5	549.8	8 210.1	5 184.2	1 996.5	1 029.5	801.2
IV	10 201.2	1 845.7	1 254.3	591.4	8 355.5	5 740.0	1 450.7	1 164.9	841.6
V	10 238.4	1 826.3	1 230.1	596.2	8 412.1	5 733.1	1 402.6	1 276.4	863.0
VI	10 104.9	1 862.1	1 291.0	571.1	8 242.8	5 692.5	1 445.2	1 105.1	860.0
VII	10 076.0	1 698.5	1 243.3	455.2	8 377.6	5 553.8	1 560.0	1 263.7	859.6
VIII	10 133.9	1 874.7	1 258.7	616.0	8 259.2	5 447.0	1 515.3	1 296.8	880.1
IX	10 072.2	1 836.4	1 300.2	536.2	8 235.8	5 218.1	1 754.0	1 263.7	827.3
X	9 972.1	1 751.8	1 263.6	488.2	8 220.3	5 062.5	1 690.6	1 467.2	809.6
XI	9 927.0	1 689.8	1 266.1	423.6	8 237.2	4 977.1	1 874.6	1 385.5	769.0
XII	10 634.7	1 816.7	1 317.5	499.3	8 817.9	5 410.3	1 968.6	1 439.1	809.7
2015 I	10 313.4	1 579.0	1 110.3	468.7	8 734.4	5 364.5	2 194.6	1 175.3	732.4
II	10 229.2	1 586.8	1 135.9	450.9	8 642.4	5 366.4	2 147.6	1 128.4	775.9
III	9 902.5	1 446.1	1 055.6	390.6	8 456.3	5 187.7	2 181.4	1 087.3	702.8
IV	9 703.8	1 481.1	1 088.7	392.3	8 222.7	5 115.1	2 087.1	1 020.5	734.9
V	9 844.6	1 689.7	1 171.2	518.5	8 154.9	5 203.3	1 917.1	1 034.5	793.7
VI	10 040.1	1 664.2	1 233.7	430.5	8 375.8	5 293.2	2 017.5	1 065.1	755.8
VII	9 860.8	1 654.3	1 200.5	453.7	8 206.5	5 153.2	2 040.2	1 013.0	759.0
VIII	9 963.2	1 681.9	1 233.2	448.8	8 281.2	5 074.9	2 141.6	1 064.8	774.4
IX	9 933.3	1 613.7	1 206.3	407.4	8 319.6	5 182.9	2 094.2	1 042.5	767.9
X	9 899.1	1 630.8	1 162.6	468.2	8 268.3	5 214.6	2 061.0	992.7	739.7
XI	9 808.1	1 562.8	1 129.9	432.9	8 245.3	5 195.7	2 037.3	1 012.3	710.5
XII	10 049.0	1 685.4	1 226.8	458.7	8 363.6	5 434.0	1 947.8	981.7	706.7
2016 I	9 849.6	1 608.1	1 121.3	486.8	8 241.5	5 312.5	1 983.6	945.4	713.8
II	10 011.0	1 522.9	1 109.3	413.7	8 488.1	5 368.7	2 064.8	1 054.6	655.5
III	10 112.4	1 583.7	1 157.0	426.8	8 528.7	5 467.3	2 103.6	957.7	658.6
IV	10 517.4	1 683.5	1 175.9	507.6	8 833.9	5 460.9	2 167.2	1 205.7	745.1
V	10 657.8	1 743.9	1 222.8	521.1	8 913.9	5 574.6	2 194.9	1 144.5	788.3
VI	11 186.4	1 982.2	1 420.4	561.8	9 204.2	5 631.0	2 279.6	1 293.6	839.2
VII	11 308.8	1 941.6	1 375.7	565.9	9 367.2	5 733.1	2 472.7	1 161.4	818.2
VIII	11 378.7	1 987.9	1 399.2	588.7	9 390.8	5 573.9	2 538.3	1 278.7	817.2
IX	11 555.9	2 020.5	1 454.8	565.7	9 535.3	5 668.1	2 439.8	1 427.4	795.8
X	11 610.9	2 087.6	1 505.9	581.7	9 523.3	5 714.5	2 566.7	1 242.0	806.5
XI	11 725.0	1 928.6	1 397.7	530.9	9 796.4	5 594.7	2 671.7	1 529.9	768.7
XII	12 076.5	2 090.1	1 527.2	562.9	9 986.4	5 767.0	2 781.4	1 438.0	823.6
2017 I <sup>1</sup>	11 873.5	1 945.2	1 444.2	501.1	9 928.3	5 894.8	2 545.5	1 488.0	736.1
хувь									
$\frac{2017 I^1}{2016 I}$	120.5	121.0	128.8	102.9	120.5	111.0	128.3	157.4	103.1
$\frac{2017 I^1}{2016 XII}$	98.3	93.1	94.6	89.0	99.4	102.2	91.5	103.5	89.4

<sup>1</sup> Урьдчилсан гүйцэтгэл

Эх үүсвэр: Монголбанкны статистикийн сарын бюллетень



8.2 БАНКУУДЫН НЭГДСЭН ТАЙЛАН ТЭНЦЭЛ, сарын эцэст

Актив

Хугацаа, сараар	Банкны нөөц	Төв банкны үнэт цаас	Гадаад актив	Авлага	Засгийн газар	Бусад санхүүгийн байгууллага	Төрийн сектор	Хувийн сектор	Иргэд	Бусад	Авлага дахь чанаргүй зээл	Нийт актив	
тэрбум төгрөг													
2014	I	2 342.2	1 213.5	803.0	12 873.8	1 857.0	19.3	122.9	6 008.6	4 859.9	6.0	581.9	17 232.5
	II	2 616.6	1 247.0	874.8	13 159.0	2 004.1	20.6	74.3	6 127.9	4 926.3	5.7	597.9	17 897.3
	III	2 577.7	1 102.3	1 019.8	13 521.1	2 139.2	19.8	73.9	6 202.3	5 080.1	5.7	594.5	18 220.8
	IV	2 007.4	1 439.5	1 027.9	13 916.2	2 177.5	25.1	72.6	6 388.6	5 246.3	6.0	616.2	18 391.0
	V	2 411.8	926.1	987.3	14 335.9	2 269.1	14.9	73.0	6 547.8	5 425.3	5.8	619.8	18 661.2
	VI	2 311.0	853.9	910.6	14 580.4	2 276.4	26.2	75.0	6 590.9	5 604.4	7.5	567.0	18 656.0
	VII	2 450.0	557.3	1 080.3	14 500.8	2 273.5	12.8	101.3	6 610.0	5 495.4	7.9	599.7	18 588.3
	VIII	2 193.1	575.3	1 088.6	14 586.6	2 246.9	15.9	116.6	6 535.2	5 663.0	8.9	620.0	18 443.5
	IX	2 290.3	602.2	1 154.1	14 797.7	2 184.8	24.6	144.5	6 654.9	5 779.6	9.2	590.4	18 844.3
	X	2 293.9	654.3	931.1	14 963.7	2 130.1	25.3	134.8	6 766.8	5 896.0	10.6	606.4	18 843.0
	XI	2 331.6	332.7	880.5	14 816.1	2 166.8	28.3	132.6	6 834.8	5 643.5	10.2	620.0	18 361.0
	XII	3 012.1	853.0	675.1	14 644.4	2 140.8	34.0	128.6	6 619.2	5 711.5	10.2	625.7	19 184.5
2015	I	2 477.2	382.4	855.2	14 251.2	2 161.4	29.2	114.9	6 572.0	5 363.5	10.2	667.0	17 966.0
	II	2 385.5	429.6	869.4	14 405.8	2 226.7	24.4	108.9	6 582.4	5 453.1	10.3	667.0	18 090.2
	III	2 166.6	384.6	679.0	14 494.9	2 221.3	28.8	97.5	6 597.1	5 541.9	8.2	703.0	17 725.1
	IV	1 901.2	316.3	807.6	14 491.3	2 192.5	31.0	92.0	6 556.3	5 612.3	7.3	747.0	17 516.5
	V	1 978.0	1 169.8	834.5	14 459.6	2 277.5	31.5	87.3	6 373.5	5 684.1	5.7	739.0	18 441.9
	VI	2 009.2	1 150.5	933.6	14 305.7	2 351.9	26.5	95.8	6 362.0	5 463.8	5.6	773.9	18 398.9
	VII	2 612.7	459.4	1 045.6	14 333.9	2 335.0	31.5	111.5	6 372.0	5 473.9	10.0	824.6	18 451.6
	VIII	2 465.3	510.5	1 206.1	14 086.3	2 239.7	29.4	109.7	6 395.3	5 301.8	10.4	865.5	18 268.2
	IX	2 096.4	628.7	1 034.5	14 183.1	2 238.9	27.3	176.4	6 394.2	5 336.2	10.3	852.5	17 942.7
	X	1 783.7	655.4	879.8	14 307.7	2 388.7	26.0	164.3	6 395.7	5 322.9	10.1	871.1	17 626.6
	XI	1 714.8	801.2	840.6	14 282.7	2 382.5	26.0	155.9	6 376.1	5 332.1	10.0	865.4	17 639.3
	XII	2 064.8	1 024.8	977.9	14 317.4	2 610.8	28.2	223.3	6 408.3	5 037.0	9.8	869.8	18 384.9
2016	I	1 884.3	502.3	972.0	14 429.8	2 640.5	26.7	235.7	6 378.2	5 139.0	9.7	894.0	17 788.4
	II	1 955.9	781.1	1 243.5	14 238.9	2 602.7	28.2	227.6	6 397.0	4 973.8	9.6	911.1	18 219.5
	III	1 995.5	691.7	1 383.7	14 454.6	2 619.1	28.7	218.5	6 455.6	5 122.6	10.0	967.9	18 525.4
	IV	2 540.5	276.6	1 601.0	14 234.7	2 597.5	27.5	188.9	6 336.9	5 073.1	10.9	1 073.8	18 652.9
	V	2 743.3	192.1	1 899.4	13 961.7	2 511.9	30.7	91.1	6 165.1	5 152.6	10.2	1 062.7	18 796.5
	VI	3 023.2	480.5	1 271.8	14 466.1	2 435.7	31.7	95.3	6 607.8	5 286.2	9.4	1 035.6	19 241.5
	VII	2 727.5	1 011.9	1 798.2	14 588.7	2 484.2	31.9	87.1	6 674.9	5 301.3	9.4	1 029.6	20 126.4
	VIII	2 735.8	846.9	2 447.9	14 764.4	2 322.5	33.2	81.5	6 838.5	5 478.6	10.1	1 126.1	20 795.0
	IX	2 599.2	1 173.2	2 470.0	15 086.2	2 595.3	24.9	78.6	6 805.8	5 572.0	9.5	1 119.3	21 328.5
	X	2 352.2	1 240.4	2 282.8	15 440.4	2 874.5	34.9	80.5	6 879.5	5 565.3	5.7	1 140.1	21 315.9
	XI	3 015.4	746.6	1 932.2	15 893.7	3 175.2	34.6	77.9	6 963.8	5 636.5	5.7	1 167.0	21 587.8
	XII	2 924.8	577.0	2 067.1	16 014.2	3 591.9	31.8	55.2	6 640.1	5 689.8	5.4	1 051.7	21 583.0
2017	I <sup>1</sup>	2 583.4	422.0	2 159.8	15 999.7	3 620.2	36.6	52.8	6 490.3	5 795.7	4.1	1 056.2	21 164.9

Пассив

Хугацаа, сараар	Төгрөгийн харилцах	Нийт хадгаламж, валютын харилцах	Гадаад пассив	Урт хугацаатай гадаад пассив	Засгийн газрын хадгаламж	Төв банкнаас авсан зээл	Өөрийн хөрөнгө	Бусад зүйл (цэвэр)	Нийт пассив	
тэрбум төгрөг										
2014	I	1 343.8	8 056.8	1 742.1	375.8	1 196.4	3 033.9	1 435.5	48.3	17 232.5
	II	1 240.6	8 090.6	1 817.3	390.0	1 474.6	2 969.5	1 455.6	459.2	17 897.3
	III	1 187.5	8 210.1	1 882.3	405.9	1 535.0	3 018.8	1 555.5	425.5	18 220.8
	IV	1 254.3	8 355.5	1 904.1	401.8	1 656.5	2 799.7	1 620.0	399.1	18 391.0
	V	1 230.1	8 412.1	1 912.6	432.8	1 671.9	2 896.8	1 638.0	466.9	18 661.2
	VI	1 291.0	8 242.8	1 871.8	445.2	1 680.2	2 910.1	1 810.5	404.6	18 656.0
	VII	1 243.3	8 377.6	1 934.0	494.5	1 671.3	2 722.1	1 875.2	270.5	18 588.3
	VIII	1 258.7	8 259.2	1 941.4	462.6	1 742.8	2 639.0	1 874.3	265.5	18 443.5
	IX	1 300.2	8 235.8	1 962.2	556.6	1 790.3	2 743.0	1 925.0	331.4	18 844.3
	X	1 263.6	8 220.3	1 990.9	554.2	1 777.2	2 750.3	1 934.1	352.4	18 843.0
	XI	1 266.1	8 237.2	2 138.3	567.2	1 723.7	2 116.0	1 949.2	363.4	18 361.0
	XII	1 317.5	8 817.9	2 202.6	608.0	1 464.5	2 607.1	2 153.1	13.8	19 184.5
2015	I	1 110.3	8 734.4	2 210.4	605.9	1 435.6	2 157.7	2 170.7	- 458.9	17 966.0
	II	1 135.9	8 642.4	2 329.0	600.9	1 452.1	2 209.2	2 213.0	- 492.4	18 090.2
	III	1 055.6	8 456.3	2 278.2	593.7	1 413.5	1 790.6	2 236.5	- 99.2	17 725.1
	IV	1 088.7	8 222.7	2 244.1	563.0	1 385.0	1 847.5	2 279.8	- 114.4	17 516.5
	V	1 171.2	8 154.9	3 119.8	552.2	1 373.1	1 944.4	2 355.6	- 229.3	18 441.9
	VI	1 233.7	8 375.8	3 278.5	578.6	1 357.0	1 901.4	2 344.4	- 670.6	18 398.9
	VII	1 200.5	8 206.5	3 488.0	631.8	1 282.3	1 609.5	2 367.1	- 334.1	18 451.6
	VIII	1 233.2	8 281.2	3 462.9	633.6	1 265.1	1 567.8	2 324.0	- 499.5	18 268.2
	IX	1 206.3	8 319.6	2 895.1	515.5	1 466.7	1 543.8	2 398.8	- 403.1	17 942.7
	X	1 162.6	8 268.3	2 857.4	569.6	1 434.1	1 337.8	2 429.9	- 433.1	17 626.6
	XI	1 129.9	8 245.3	2 854.3	694.0	1 472.4	1 298.4	2 400.2	- 455.2	17 639.3
	XII	1 226.8	8 363.6	3 118.5	739.8	1 453.9	1 685.3	2 447.3	- 650.3	18 384.9
2016	I	1 121.3	8 241.5	3 639.6	225.7	1 495.8	1 233.7	2 347.3	- 516.6	17 788.4
	II	1 109.3	8 488.1	3 762.5	225.6	1 469.1	1 703.3	2 356.5	- 895.0	18 219.5
	III	1 157.0	8 528.7	3 792.0	199.9	2 247.3	916.9	2 416.2	- 732.5	18 525.4
	IV	1 175.9	8 833.9	3 673.2	211.1	2 335.6	765.8	2 455.8	- 798.4	18 652.9
	V	1 222.8	8 913.9	3 649.6	207.6	2 548.9	501.6	2 466.3	- 714.2	18 796.5
	VI	1 420.4	9 204.2	3 672.0	205.8	2 521.0	669.2	2 589.9	- 1 040.9	19 241.5
	VII	1 375.7	9 367.2	4 257.4	218.3	2 512.0	569.6	2 661.0	- 834.9	20 126.4
	VIII	1 399.2	9 390.8	4 988.3	239.8	2 375.2	569.7	2 697.1	- 865.2	20 795.0
	IX	1 454.8	9 535.3	5 123.9	228.2	2 260.4	647.1	2 791.7	- 712.9	21 328.5
	X	1 505.9	9 523.3	5 308.5	235.4	1 407.5	1 361.1	2 817.5	- 843.3	21 315.9
	XI	1 397.7	9 796.4	5 363.1	228.7	1 409.1	1 386.3	2 841.4	- 835.0	21 587.8
	XII	1 527.2	9 986.4	5 154.6	232.3	1 373.9	1 470.4	2 958.8	- 1 120.6	21 583.0
2017	I <sup>1</sup>	1 444.2	9 928.3	4 967.0	232.5	1 503.2	1 351.0	3 049.7	- 1 311.0	21 164.9

<sup>1</sup> Урьдчилсан гүйцэтгэл

8.3 ВАЛЮТЫН ЗАХ ЗЭЭЛИЙН НЭРЛЭСЭН ХАНШ, сарын дундаж

Хугацаа, сараар	АНУ-ын доллар	Евро	ОХУ-ын рубль	БНХАУ-ын юань	Японы иен	БНСУ-ын вон	Английн фунт	Алт(унци)	Зээлжих тусгай эрх	
төгрөг										
2014	I	1 714.26	2 336.08	50.88	283.32	16.47	1.61	2 823.62	2 133 445.75	2 632.46
	II	1 752.18	2 392.74	49.62	288.15	17.17	1.64	2 901.12	2 276 121.65	2 697.26
	III	1 772.30	2 450.32	48.98	287.12	17.33	1.66	2 945.66	2 370 642.08	2 742.79
	IV	1 784.11	2 464.69	50.00	286.64	17.40	1.71	2 987.42	2 316 422.11	2 761.79
	V	1 813.08	2 492.43	52.00	290.59	17.81	1.77	3 055.79	2 339 205.40	2 805.58
	VI	1 824.64	2 480.94	53.03	292.84	17.88	1.79	3 084.83	2 331 624.56	2 811.55
	VII	1 844.07	2 496.27	53.04	297.55	18.12	1.81	3 148.37	2 417 412.73	2 842.90
	VIII	1 862.17	2 480.70	51.52	302.53	18.09	1.82	3 112.11	2 414 689.77	2 843.36
	IX	1 835.75	2 370.52	48.33	299.04	17.13	1.77	2 995.63	2 279 099.04	2 756.59
	X	1 849.94	2 345.71	45.21	302.02	17.13	1.74	2 973.75	2 264 298.94	2 749.96
	XI	1 879.77	2 345.62	40.77	306.86	16.19	1.71	2 967.11	2 209 399.06	2 758.30
	XII	1 883.00	2 321.68	33.87	304.33	15.79	1.71	2 944.02	2 258 332.95	2 743.94
2015	I	1 932.70	2 247.49	29.94	310.78	16.34	1.78	2 925.79	2 418 781.63	2 750.02
	II	1 961.75	2 228.84	30.34	313.78	16.54	1.78	3 003.89	2 422 958.69	2 770.85
	III	1 986.22	2 153.45	33.00	318.35	16.50	1.78	2 976.72	2 346 949.03	2 753.58
	IV	1 975.83	2 132.42	37.35	318.62	16.53	1.82	2 950.94	2 371 525.18	2 731.99
	V	1 939.28	2 165.39	38.32	312.58	16.07	1.78	2 998.91	2 324 024.88	2 725.52
	VI	1 903.29	2 137.69	34.88	306.66	15.39	1.71	2 964.76	2 251 887.37	2 673.53
	VII	1 978.28	2 176.32	34.46	318.64	16.04	1.73	3 080.13	2 232 871.68	2 761.59
	VIII	1 990.48	2 217.31	30.36	313.79	16.16	1.69	3 104.65	2 226 803.85	2 790.61
	IX	1 993.79	2 240.06	29.87	313.05	16.59	1.68	3 059.94	2 244 958.28	2 803.43
	X	1 993.35	2 239.73	31.58	313.94	16.61	1.74	3 057.19	2 308 059.96	2 804.00
	XI	1 992.90	2 141.83	30.68	312.82	16.27	1.73	3 031.07	2 172 146.66	2 755.87
	XII	1 995.84	2 171.72	28.57	309.34	16.39	1.70	2 993.83	2 134 978.69	2 764.18
2016	I	2 003.22	2 175.72	25.97	304.75	16.96	1.66	2 886.67	2 196 604.87	2 768.87
	II	2 024.25	2 241.40	26.37	309.32	17.62	1.66	2 891.60	2 416 161.89	2 819.25
	III	2 046.35	2 273.91	29.18	314.47	18.11	1.73	2 908.37	2 541 447.04	2 853.24
	IV	2 011.99	2 281.38	30.18	310.59	18.37	1.76	2 876.98	2 497 056.33	2 834.47
	V	2 005.96	2 269.82	30.53	307.28	18.43	1.71	2 914.92	2 527 457.78	2 831.82
	VI	1 964.93	2 210.03	30.16	298.18	18.66	1.68	2 796.77	2 506 174.69	2 768.12
	VII	2 031.90	2 246.62	31.51	304.41	19.54	1.78	2 670.34	2 714 944.23	2 825.80
	VIII	2 189.05	2 453.43	33.68	329.20	21.61	1.97	2 868.01	2 933 203.48	3 061.57
	IX	2 243.98	2 515.86	34.81	336.29	22.02	2.02	2 951.99	2 977 173.82	3 139.08
	X	2 307.80	2 546.23	36.87	343.12	22.25	2.05	2 852.29	2 927 524.96	3 189.99
	XI	2 434.32	2 633.58	37.82	356.01	22.56	2.09	3 024.81	3 026 241.95	3 328.93
	XII	2 482.57	2 619.89	40.00	358.73	21.40	2.10	3 104.25	2 861 124.37	3 346.63
2017	I	2 488.38	2 642.58	41.58	360.78	21.61	2.11	3 067.43	2 961 185.40	3 360.71
хувь										
	$\frac{2017 \text{ I}}{2016 \text{ I}}$	124.2	121.5	160.1	118.4	127.5	126.5	106.3	134.8	121.4
	$\frac{2017 \text{ I}}{2016 \text{ XII}}$	100.2	100.9	104.0	100.6	101.0	100.2	98.8	103.5	100.4

## 8.4 АЖ АХУЙН НЭГЖ, ИРГЭДЭД ОЛГОСОН ЗЭЭЛИЙН ӨРИЙН ҮЛДЭГДЭЛ, зээлийн ангиллаар, сарын эцэст

Хугацаа, сараар	Зээлийн өрийн үлдэгдэл	Хэвийн зээл	Хугацаа хэтэрсэн зээл	Чанаргүй зээл	Төрийн салбар	Хувийн салбар	Иргэд	Бусад	
									сая төгрөг
2014	I	11 016 757.1	10 282 695.1	152 122.0	581 940.0	500.4	521 158.8	59 676.0	604.7
	II	11 154 865.0	10 358 025.0	198 955.9	597 884.1	430.5	536 234.7	60 655.8	563.0
	III	11 381 875.2	10 507 818.2	279 596.3	594 460.8	444.4	535 377.5	58 078.2	560.6
	IV	11 738 697.2	10 823 520.4	299 020.4	616 156.3	444.4	553 803.2	61 849.0	59.7
	V	12 066 831.2	11 065 845.2	381 216.6	619 769.4	444.4	560 219.3	59 047.7	58.0
	VI	12 303 987.1	11 298 768.9	438 255.0	566 963.3	444.4	515 327.9	51 135.0	56.0
	VII	12 227 339.0	11 077 516.7	550 115.6	599 706.7	476.6	545 048.6	54 126.7	54.8
	VIII	12 339 691.4	11 192 598.4	527 090.5	620 002.5	476.6	559 732.6	59 745.3	48.0
	IX	12 612 837.6	11 557 814.0	464 584.0	590 439.5	476.6	524 740.1	65 174.1	48.7
	X	12 833 536.8	11 776 459.4	450 722.1	606 355.3	475.6	536 755.1	69 075.4	49.2
	XI	12 649 354.1	11 584 666.2	444 661.1	620 026.9	475.6	541 740.1	77 761.2	50.0
	XII	12 503 507.9	11 608 320.0	269 488.7	625 699.2	475.6	554 278.9	70 883.3	61.4
2015	I	12 089 802.8	11 114 667.9	317 720.3	657 414.6	475.6	577 322.9	79 553.0	63.1
	II	12 179 077.0	11 113 971.7	398 087.5	667 017.8	475.6	581 184.0	83 294.4	2 063.8
	III	12 273 555.2	11 010 959.8	559 638.8	702 956.7	475.6	614 272.9	86 144.2	2 064.0
	IV	12 298 866.5	10 964 052.2	587 771.6	747 042.7	475.6	647 311.8	97 201.3	2 054.0
	V	12 182 137.1	10 842 507.0	600 632.3	738 997.9	640.6	634 329.5	103 538.7	489.1
	VI	11 953 735.2	10 575 949.7	603 880.2	773 905.3	636.7	665 220.8	107 989.6	58.2
	VII	11 998 891.5	10 457 815.0	716 446.4	824 630.1	474.5	704 361.2	119 681.2	113.2
	VIII	11 846 582.2	10 200 756.8	780 351.3	865 474.2	474.5	739 001.6	125 880.2	117.8
	IX	11 944 275.2	10 263 145.1	828 662.5	852 467.6	474.5	722 295.4	129 580.0	117.7
	X	11 918 989.1	10 187 116.2	860 761.0	871 111.9	45.1	730 839.8	139 906.5	320.5
	XI	11 900 137.9	10 135 177.1	899 516.9	865 443.9	45.1	721 219.6	143 893.4	285.8
	XII	11 706 596.2	9 982 779.1	853 976.5	869 840.6	45.1	737 395.0	132 248.0	152.5
2016	I	11 789 319.7	9 956 636.6	938 733.0	893 950.1	74.7	753 306.6	140 416.0	152.7
	II	11 636 177.6	9 734 458.3	990 644.8	911 074.4	105.7	759 874.2	150 641.2	453.4
	III	11 835 465.1	9 902 542.1	965 059.5	967 863.5	83.8	815 884.7	151 496.0	399.1
	IV	11 637 256.5	9 652 113.5	911 322.2	1 073 820.8	81.9	903 534.5	169 795.1	409.2
	V	11 449 736.9	9 501 513.1	885 530.5	1 062 693.2	9.4	885 247.7	176 982.9	453.3
	VI	12 030 355.9	10 163 110.2	831 677.3	1 035 568.5	42.3	855 636.0	179 441.0	449.1
	VII	12 104 519.2	10 238 132.1	836 795.4	1 029 591.7	40.4	835 478.8	191 889.6	2 183.0
	VIII	12 441 978.0	10 487 824.8	828 020.2	1 126 133.1	38.3	923 623.7	200 287.0	2 184.0
	IX	12 490 873.6	10 582 537.6	789 074.2	1 119 261.8	36.3	925 195.6	192 048.5	1 981.4
	X	12 565 961.8	10 535 190.4	890 684.2	1 140 087.3	75.8	941 578.3	198 085.7	347.4
	XI	12 718 495.9	10 589 730.5	961 760.1	1 167 005.3	51.1	969 365.7	197 220.5	368.1
	XII	12 422 235.9	10 466 265.7	904 289.8	1 051 680.5	40.8	854 557.6	196 696.5	385.5
2017	I <sup>1</sup>	12 379 495.2	10 377 666.2	945 678.6	1 056 150.4	40.8	850 127.1	205 618.5	363.9
	<u>2017 I<sup>1</sup></u> <u>2016 I</u>	105.0	104.2	100.7	118.1	54.6	112.9	146.4	2.4 <sup>2</sup>
	<u>2017 I<sup>1</sup></u> <u>2016 XII</u>	99.7	99.2	104.6	100.4	100.0	99.5	104.5	94.4

<sup>1</sup> Урьдчилсан гүйцэтгэл<sup>2</sup> дахин их

8.5 ҮНЭТ ЦААСНЫ ЗАХ ЗЭЭЛИЙН ҮЗҮҮЛЭЛТ, сарын эцэст

Хугацаа, сараар	Арилжаа явагдсан өдөр	Үнэт цаасны гүйлгээ, сая төгрөг	ЗГ-ын үнэт цаасны хоёрдогч захын арилжаа <sup>1</sup>		Арилжсан үнэт цаас, мянган ширхэг	TOP-20 индекс, дундаж	Зах зээлийн үнэлгээ, сая төгрөг
2014	I	21	917.8	-	1 642.1	15 766.4	1 623 963.8
	II	20	7 447.1	3 897.9	934.7	16 767.5	1 661 276.9
	III	21	11 071.9	10 210.5	838.4	16 520.9	1 640 331.8
	IV	22	39 802.2	36 649.8	11 745.3	15 775.8	1 599 573.4
	V	22	46 603.3	46 166.3	615.7	15 407.7	1 516 878.5
	VI	21	28 021.6	24 028.7	14 340.3	15 256.5	1 572 314.2
	VII	20	831.2	-	2 744.3	16 143.8	1 602 377.9
	VIII	21	902.7	-	4 190.6	15 910.8	1 625 530.8
	IX	22	2 268.8	-	3 851.0	15 878.4	1 585 243.8
	X	23	1 154.4	482.5	798.4	15 621.1	1 557 398.1
	XI	20	29 245.5	14 485.7	2 652.7	15 161.2	1 466 111.9
	XII	22	28 013.6	-	7 875.8	14 833.0	1 442 655.4
<b>I-XII</b>	<b>255</b>	<b>196 280.1</b>	<b>135 921.4</b>	<b>52 229.3</b>			
2015	I	21	65 175.1	31 723.0	5 761.2	14 517.2	1 378 363.1
	II	18	46 467.2	19 598.4	7 183.6	14 003.5	1 365 432.4
	III	22	51 224.6	12.5	1 159.3	13 516.2	1 311 053.1
	IV	22	275 651.2	220 194.6	1 337.1	13 113.7	1 281 492.5
	V	21	43 368.2	14 451.6	1 115.9	12 805.2	1 253 898.7
	VI	21	105 538.4	12 327.8	3 063.0	14 591.2	1 408 502.5
	VII	20	47 536.3	10 084.1	1 974.0	14 219.0	1 327 096.8
	VIII	21	56 854.6	19 804.8	764.6	13 268.5	1 262 994.8
	IX	22	66 295.7	18 950.3	2 419.3	13 210.2	1 289 805.0
	X	22	38 669.2	232.8	3 315.1	13 125.8	1 315 954.4
	XI	20	42 947.1	5 154.3	1 580.9	12 738.7	1 255 555.7
	XII	22	58 793.2	4 709.5	11 998.5	12 279.0	1 262 497.5
<b>I-XII</b>	<b>252</b>	<b>898 520.8</b>	<b>357 243.7</b>	<b>41 672.5</b>			
2016	I	20	32 097.0	14 019.1	34 627.6	12 158.0	1 462 228.4
	II	18	19 447.3	5 985.8	977.0	11 794.2	1 446 081.2
	III	22	15 742.2	1 521.1	534.6	11 191.2	1 297 295.6
	IV	21	46 612.4	152.3	10 195.9	11 019.8	1 267 337.5
	V	22	37 513.7	36 824.1	518.2	10 882.3	1 319 247.6
	VI	20	5 524.2	5 061.8	1 141.4	11 452.0	1 423 078.6
	VII	16	3 224.7	167.1	1 595.2	12 689.3	1 488 856.5
	VIII	23	1 044.5	723.9	757.3	12 458.7	1 418 459.1
	IX	22	53 632.5	1 785.2	4 248.6	11 539.1	1 387 687.3
	X	19	51 704.1	15 001.1	954.9	11 226.1	1 330 351.8
	XI	21	46 186.8	1 597.5	3 236.7	10 849.9	1 363 942.4
	XII	20	150 161.7	50 553.5	38 295.5	11 605.7	1 474 173.3
<b>I-XII</b>	<b>244</b>	<b>462 891.1</b>	<b>133 392.5</b>	<b>97 082.9</b>			
2017 I	23	37 744.1	1 245.4	25 975.3	12 237.7	1 441 914.1	
<u>2017 I</u> 2016 I	хувь	117.6	8.9	75.0	100.7	98.6	
<u>2017 I</u> 2016 XII		25.1	2.5	67.8	105.4	97.8	

<sup>1</sup> Монголбанкны үнэт цаасны арилжааг оруулсан.  
Эх үүсвэр: Монголын Хөрөнгийн биржийн сарын мэдээлэл

## 8.6 ҮНЭТ ЦААСНЫ ЗАХ ЗЭЭЛИЙН ҮЗҮҮЛЭЛТ, сарын эцэст

Арилжааны үндсэн үзүүлэлт	Хэмжих нэгж	2014 I	2015 I	2016		2017
				I	XII	I
Арилжаа явагдсан өдөр	тоо	21	21	20	20	23
Үнэт цаас нь бүртгэгдсэн компани:	тоо	249	237	235	227	226
Төрийн өмчийн (100 хувь)	тоо	21	21	21	19	19
Төрийн өмчийн оролцоотой	тоо	17	15	16	15	15
Хувийн өмчийн	тоо	211	201	198	193	192
Зах зээлийн үнэлгээ, тухайн сард	тэрбум төг	1 624.0	1 378.4	1 462.2	1 474.2	1 441.9
Үнэт цаасны гүйлгээ, тухайн сард	сая төгрөг	917.8	65 175.1	32 097.0	150 161.7	37 744.1
ЗГ-ын үнэт цаасны хоёрдогч зах зээлийн арилжаа <sup>1</sup>	сая төгрөг	-	31 723.0	14 019.1	50 553.5	1 245.4
Арилжсан үнэт цаас бүгд, тухайн сард	мян.ш	1 642.1	5 761.2	34 627.6	38 295.5	25 975.3
Компаний хувьцаа	мян.ш	1 642.1	5 391.9	34 484.5	37 099.9	25 583.3
Компаний хувьцааны дундаж ханш	төгрөг	558.9	178.0	195.2	53.6	105.3
Нийт хийгдсэн хэлцэл, оны эхнээс	тоо	1 674	926	1 290	14 865	1 811
Тухайн сард	тоо	1 674	926	1 290	1 914	1 811
Үнэт цаасны гүйлгээний өдрийн дундаж	сая төгрөг	43.7	3 100.4	1 604.9	7 508.1	1 641.0
Арилжсан үнэт цаас, өдрийн дундаж	мян.ш	78.2	274.3	1 731.4	1 914.8	1 129.4
ТОП-20 индекс						
Дундаж		15 766.4	14 517.2	12 158.0	11 605.7	12 237.7
Хамгийн их		16 541.8	14 766.1	12 685.9	12 456.1	12 418.3
Хамгийн бага		15 139.6	14 283.0	11 647.9	10 938.3	12 107.3
Хаалт		16 012.0	14 290.6	11 740.0	12 456.1	12 237.0
Төвлөрсөн хадгаламжинд тухайн сард нээлгэсэн данс	тоо	1 515	1 242	1 528	1 225	1 410
Аж ахуйн нэгж, байгууллага	тоо	2	4	9	6	5
Иргэн	тоо	1 513	1 238	1 519	1 219	1 405
Брокер, дилерийн компани	тоо	79	62	58	58	58

<sup>1</sup> Монголбанкны үнэт цаасны арилжааг оруулсан.

## 8.7 ИДЭВХТЭЙ АРИЛЖСАН ҮНЭТ ЦААС, 2017 оны 1 дүгээр сарын эцэст

Компаний нэр	Тухайн сард		Хаалтын ханш, төгрөг		Ханшийн өөрчлөлт, тухайн сард	
	Арилжсан үнэт цаас, ширхэг	Үнийн дүн мянган төгрөг	2016	2017	төгрөг	хувь
			XII	I		
ЖЕНКО ТУР БЮРО	15 071 373	814 145.5	68	60	- 8	-11.8
ХӨХ ГАН	9 255 213	496 056.8	67	54	- 13	-20.0
ТАВАН ТОЛГОЙ	319 278	864 343.7	2 711	3 298	587	21.7
МОНГОЛ ШУУДАН ХК	223 337	77 564.6	340	360	20	6.0
СҮҮ	213 247	27 260.1	128	124	- 4	-3.2
АПУ	178 841	64 325.1	396	352	- 44	-11.2
ХАЙ БИ ОЙЛ	125 242	18 769.7	198	150	- 49	-24.5
РЕМИКОН	58 248	3 185.3	62	55	- 7	-11.3
ГЕРМЕС ЦЕНТР	29 722	4 665.5	170	160	- 10	-5.8
УЛСЫН ИХ ДЭЛГҮҮР	27 417	15 703.3	614	596	- 18	-2.9
МАХИМПЕКС	9 159	24 620.7	2 750	2 585	- 165	-6.0
ГОВЬ	7 944	82 319.1	10 150	10 530	380	3.7
ФРОНТИЕР ЛЭНД ГРУПП	7 182	3 297.6	456	450	- 6	-1.4
АДУУНЧУЛУУН	6 713	11 748.3	1 800	1 755	- 45	-2.5
НАКО ТҮЛШ	6 700	1 085.4	190	162	- 28	-14.7
МОН.ЦАХИЛГААН ХОЛБОО	5 191	3 151.3	777	580	- 197	-25.4
ШАРЫН ГОЛ	4 958	12 090.0	2 750	2 400	- 350	-12.7
АРИГ ГАЛ	4 760	10 969.8	2 300	2 300	-	-
ХӨСӨГ ТРЕЙД	4 096	5 734.4	1 400	1 400	-	-
БАГАНУУР	2 606	5 106.8	2 000	1 902	- 98	-4.9

Эх үүсвэр: Монголын Хөрөнгийн биржийн сарын мэдээлэл

8.8 ХАНШ НЬ ХАМГИЙН ИХ ӨССӨН ҮНЭТ ЦААС, 2017 оны 1 дүгээр сарын эцэст

Компаний нэр	Тухайн сард		Хаалтын ханш, төгрөг		Ханшийн өөрчлөлт, тухайн сард	
	Арилжсан үнэт цаас, ширхэг	Үнийн дүн мянган төгрөг	2016	2017	төгрөг	хувь
			XII	I		
ЖУУЛЧИН ГОВЬ	20	63.9	2 681	3 540	859	32.0
ТАВАН ТОЛГОЙ	319 278	864 343.7	2 711	3 298	587	21.7
НЭХЭЭСГҮЙ ЭДЛЭЛ	335	556.5	1 450	1 700	250	17.2
ДАРХАН ГУРИЛ ТЭЖЭЭЛ	1	0.5	460	529	69	15.0
МОНГОЛ ШЕВРО	539	750.1	1 300	1 450	150	11.5
МОННООС	48	76.9	1 500	1 649	149	9.9
МОНГОЛ АЛТ	1	4.5	4 100	4 500	400	9.8
МОНГОЛ ШУУДАН ХК	223 337	77 564.6	340	360	20	6.0
ТАЛХ ЧИХЭР	679	12 855.8	18 130	19 010	880	4.9
МОНГОЛ ДИЗЕЛЬ	200	54.0	259	270	11	4.3
ГОВЬ	7 944	82 319.1	10 150	10 530	380	3.7
ТЭЭВЭР ДАРХАН	14	203.0	14 000	14 500	500	3.6
МОНИНЖБАР	2 000	356.0	172	178	6	3.5
МОНИТ БУЛИГААР	432	3 888.0	8 700	9 000	300	3.4
Е-МОНИЕ	1 200	320.4	264	270	6	2.2
МОГОЙН ГОЛ	120	716.0	5 700	5 800	100	1.8
УБ БҮК	362	168.9	455	460	5	1.1
ГУТАЛ	180	2 303.6	12 600	12 720	120	1.0
БӨХӨГ	31	157.2	5 060	5 070	10	0.2

8.9 ХАНШ НЬ ХАМГИЙН ИХ БУУРСАН ҮНЭТ ЦААС, 2017 оны 1 дүгээр сарын эцэст

Компаний нэр	Тухайн сард		Хаалтын ханш, төгрөг		Ханшийн өөрчлөлт, тухайн сард	
	Арилжсан үнэт цаас, ширхэг	Үнийн дүн мянган төгрөг	2016	2017	төгрөг	хувь
			XII	I		
ЧАЦАРГАНА	1 186	676.8	945	425	- 520	-55.0
ТӨМРИЙН ЗАВОД	8	100.5	18 200	9 850	-8 350	-45.9
ЕВРОФЁ АЗИА	32	41.0	1 800	1 200	- 600	-33.3
МОН.ЦАХИЛГААН ХОЛБОО	5 191	3 151.3	777	580	- 197	-25.4
ХАЙ БИ ОЙЛ	125 242	18 769.7	198	150	- 49	-24.5
ХӨХ ГАН	9 255 213	496 056.8	67	54	- 13	-20.0
ХЭРЛЭН ХИВС	1 051	105.3	125	100	- 25	-20.0
ШИВЭЭ ОВОО	178	433.2	2 870	2 400	- 470	-16.4
ДАРХАН ХӨВӨН	418	9 237.8	26 000	22 100	-3 900	-15.0
ДАРХАН ХҮНС	13	55.3	5 000	4 252	- 748	-15.0
БАЯЛАГ НАЛАЙХ	650	130.0	235	200	- 35	-14.9
ХАРХОРИН	20	27.4	1 610	1 371	- 239	-14.8
НАКО ТҮЛШ	6 700	1 085.4	190	162	- 28	-14.7
ГУРИЛ ТЭЖЭЭЛ БУЛГАН	462	468.1	1 100	941	- 159	-14.5
МОНГОЛ САВХИ	537	414.2	899	779	- 120	-13.3
ТҮШИГ УУЛ	1 100	396.0	414	360	- 54	-13.0
ШАРЫН ГОЛ	4 958	12 090.0	2 750	2 400	- 350	-12.7
БЭРХ УУЛ	2	1.4	805	710	- 95	-11.8
ЖЕНКО ТУР БЮРО	15 071 373	814 145.5	68	60	- 8	-11.8
СОР	14	24.1	1 899	1 677	- 222	-11.7

Эх үүсвэр: Монголын Хөрөнгийн биржийн сарын мэдээлэл

## IX. УЛСЫН НЭГДСЭН ТӨСӨВ

## 9.1 УЛСЫН НЭГДСЭН ТӨСВИЙН ҮНДСЭН ҮЗҮҮЛЭЛТ

Хугацаа	Нийт орлого, тусламжийн хэмжээ	Тэнцвэржүүлсэн орлого, тусламжийн хэмжээ	Нийт зарлага, цэвэр зээлийн хэмжээ	Тэнцвэржүүлсэн тэнцэл
	сая төгрөг			
2014 I	353 776.6	353 776.6	413 116.9	- 59 340.2
II	368 265.3	355 582.8	388 551.0	- 32 968.2
III	440 045.6	440 045.6	485 337.8	- 45 292.2
IV	527 546.8	526 438.8	494 485.1	31 953.6
V	504 368.6	501 685.1	502 964.2	- 1 279.0
VI	555 759.7	551 838.3	685 528.8	- 133 690.5
VII	578 420.8	575 833.1	496 136.4	79 696.7
VIII	513 860.8	492 804.6	484 893.2	7 911.4
IX	513 697.3	513 697.3	553 151.8	- 39 454.5
X	542 166.3	538 468.8	624 483.4	- 86 014.6
XI	417 595.4	417 595.4	579 650.2	- 162 054.7
XII	1 001 019.3	1 008 842.3	1 436 269.2	- 427 426.9
<b>I-XII</b>	<b>6 316 522.6</b>	<b>6 276 608.8</b>	<b>7 144 568.0</b>	<b>- 867 959.1</b>
2015 I	353 562.1	353 562.1	366 356.5	- 12 794.4
II	394 404.0	392 070.3	564 548.7	- 172 478.4
III	482 826.9	482 826.9	442 129.7	40 697.1
IV	446 553.9	446 553.9	546 782.0	- 100 228.1
V	422 888.0	422 888.0	525 739.9	- 102 852.0
VI	542 258.2	542 258.2	729 465.1	- 187 206.9
VII	502 727.9	502 727.9	605 692.5	- 102 964.6
VIII	433 863.3	433 863.3	565 212.5	- 131 349.2
IX	469 156.6	469 156.6	567 318.9	- 98 162.3
X	523 345.3	523 345.3	571 322.7	- 47 977.4
XI	460 969.1	460 969.1	647 810.0	- 186 840.9
XII	950 842.5	950 842.5	1 005 595.3	- 54 752.8
<b>I-XII</b>	<b>5 983 397.7</b>	<b>5 981 064.0</b>	<b>7 137 973.9</b>	<b>-1 156 909.8</b>
2016 I	335 244.5	335 244.5	415 004.6	- 79 760.1
II	373 564.7	373 564.7	552 275.7	- 178 711.1
III	386 375.0	386 375.0	743 611.3	- 357 236.3
IV	561 119.1	561 119.1	608 981.6	- 47 862.5
V	428 821.8	428 821.8	642 244.0	- 213 422.1
VI	456 132.0	456 132.0	703 026.6	- 246 894.5
VII	498 958.8	498 958.8	1 349 133.8	- 850 175.1
VIII	522 212.8	522 212.8	356 830.2	165 382.6
IX	450 247.9	450 247.9	693 318.6	- 243 070.7
X	481 679.8	481 679.8	750 287.7	- 268 607.9
XI	564 998.1	564 998.1	921 989.2	- 356 991.1
XII	792 721.3	792 721.3	1 783 202.7	- 990 481.4
<b>I-XII</b>	<b>5 852 075.9</b>	<b>5 852 075.9</b>	<b>9 519 906.1</b>	<b>-3 667 830.2</b>
2017 <sup>1</sup> I	483 455.7	440 556.7	465 881.6	- 25 324.9
	хувь			
2017 <sup>1</sup> I	144.2	131.4	112.3	31.8
2016 I				
2017 <sup>1</sup> I	61.0	55.6	26.1	2.6
2016 XII				

<sup>1</sup>Урьдчилсан гүйцэтгэл  
Эх үүсвэр: Сангийн яам

## 9.2 УЛСЫН НЭГДСЭН ТӨСВИЙН ОРЛОГО, ЗАРЛАГА, жил бүрийн 1 дүгээр сарын байдлаар

Орлого, зарлагын төрөл	2016 I			2017 I		
	Улсын нэгдсэн төсөв	Улсын төсөв	Орон нутгийн төсөв	Улсын нэгдсэн төсөв	Улсын төсөв	Орон нутгийн төсөв
	сая төгрөг					
	ТӨСВИЙН ОРЛОГО					
Нийт орлого, тусламжийн хэмжээ	335 244.5	207 826.4	139 544.3	483 455.7	354 353.3	177 574.9
Ирээдүйн өв сан	-	-	-	42 899.0	42 899.0	-
Нийт тэнцвэржүүлсэн орлого, тусламжийн хэмжээ	335 244.5	207 826.4	139 544.3	440 556.7	311 454.3	177 574.9
Татварын орлого	300 451.1	169 049.4	34 010.0	360 895.6	228 812.4	55 115.3
Орлогын албан татвар	37 375.9	15 182.6	22 193.2	74 061.6	37 094.5	36 967.0
Аж ахуйн нэгжийн	15 182.6	15 182.6	-	37 094.5	37 094.5	-
Хувь хүний орлогын албан татвар	22 137.5	-	22 137.5	36 968.2	-	36 968.2
Нийгмийн даатгалын орлого	86 698.2	-	-	76 967.9	-	-
Хөрөнгийн албан татвар	3 449.3	-	3 449.3	5 134.2	-	5 134.2
Нэмэгдсэн өртгийн албан татвар	76 890.2	76 890.2	-	88 856.9	88 856.9	-
Онцгой албан татвар	49 092.8	49 092.8	-	38 270.2	38 270.2	-
Тусгай зориулалтын орлого	674.5	674.5	-	897.3	897.3	-
Гадаад үйл ажиллагааны орлого	19 199.2	19 199.2	-	29 757.7	29 757.7	-
Бусад татвар, төлбөр, хураамж	27 071.1	8 010.0	8 367.4	46 949.8	33 935.8	13 014.0
Татварын бус орлого	34 793.3	38 777.0	105 534.3	79 661.1	82 641.8	122 459.5
Нийтлэг татварын бус орлого	34 629.2	29 721.3	4 713.9	73 574.9	66 917.2	6 657.7
Хөрөнгийн орлого	56.3	-	56.3	72.0	-	72.0
Тусламжийн орлого	107.8	9 055.7	-	6 014.2	15 724.6	1.7
Улсын төсөв орон нутгийн төсөв хоорондын шилжүүлэг	-	-	100 764.1	-	-	115 728.1
	ТӨСВИЙН ЗАРЛАГА					
Нийт зарлага, эргэж төлөгдөх цэвэр зээлийн хэмжээ	415 004.0	275 644.6	124 974.3	465 881.6	401 175.0	112 242.5
Нийт зарлага	415 004.0	275 644.6	124 974.3	463 829.2	399 205.5	112 159.6
Урсгал зардал	397 682.8	267 629.2	115 668.5	414 718.3	350 283.0	111 971.2
Бараа, ажил үйлчилгээний зардал	189 291.0	105 516.4	92 889.1	186 199.0	108 571.7	86 468.6
Хүү	30 981.9	30 981.9	-	62 333.7	62 333.7	-
Татаас	1 550.5	26 990.7	896.4	2 964.8	49 182.4	2 319.5
Урсгал шилжүүлэг	175 859.4	104 140.3	21 882.9	163 220.7	130 195.2	23 183.1
Засгийн газрын урсгал шилжүүлэг	2 473.1	101 306.6	558.7	718.7	115 728.6	534.9
Бусад урсгал шилжүүлэг	173 386.3	2 833.7	21 324.2	162 502.0	14 466.6	22 648.2
Хөрөнгийн зардал	17 321.2	8 015.3	9 305.8	49 110.9	48 922.5	188.4
Эргэж төлөгдөх төлбөрийн хассан цэвэр зээл	-	-	-	2 052.4	1 969.5	82.9
Эргэж төлөгдөх цэвэр зээл	-	-	-	82.9	-	82.9
Гадаадын төслийн зээлээс санхүүжих зээл	-	-	-	1 969.5	1 969.5	-

<sup>1</sup>Урьдчилсан гүйцэтгэл



## 9.3 ОРОН НУТГИЙН ТӨСӨВ, бүс, аймаг, нийслэлээр, жил бүрийн 1 дүгээр сарын байдлаар

Аймаг, нийслэл	Нийт орлого		Орлого		Нийт зарлага		Зарлага		Нийт орлого, нийт зарлагын харьцаа, %		Орлого, зарлагын харьцаа, %	
	2016 I	2017 I	2016 I	2017 I	2016 I	2017 I	2016 I	2017 I	2016 I	2017 I	2016 I	2017 I
	сая төгрөг											
<b>ДҮН</b>	<b>139 544.3</b>	<b>177 574.9</b>	<b>38 780.2</b>	<b>61 846.7</b>	<b>124 974.3</b>	<b>112 242.5</b>	<b>124 974.3</b>	<b>112 242.5</b>	<b>111.7</b>	<b>158.2</b>	<b>31.0</b>	<b>55.1</b>
<b>Баруун бүс</b>	<b>22 475.4</b>	<b>25 096.6</b>	<b>1 142.9</b>	<b>896.6</b>	<b>19 549.5</b>	<b>18 046.3</b>	<b>19 549.5</b>	<b>18 046.3</b>	<b>115.0</b>	<b>139.1</b>	<b>5.8</b>	<b>5.0</b>
Баян-Өлгий	5 315.8	6 158.3	320.1	41.6	4 555.5	2 844.4	4 555.5	2 844.4	116.7	216.5	7.0	1.5
Говь-Алтай	4 086.8	4 950.0	303.0	353.0	3 292.4	3 507.9	3 292.4	3 507.9	124.1	141.1	9.2	10.1
Завхан	4 084.1	4 636.5	21.3	324.2	3 855.8	3 680.1	3 855.8	3 680.1	105.9	126.0	0.6	8.8
Увс	4 450.1	4 890.9	9.8	129.8	3 951.1	3 834.4	3 951.1	3 834.4	112.6	127.6	0.2	3.4
Ховд	4 538.6	4 460.9	488.7	48.0	3 894.8	4 179.5	3 894.8	4 179.5	116.5	106.7	12.5	1.1
<b>Хангайн бүс</b>	<b>28 009.8</b>	<b>35 730.6</b>	<b>3 029.1</b>	<b>7 722.2</b>	<b>25 186.9</b>	<b>24 463.6</b>	<b>25 186.9</b>	<b>24 463.6</b>	<b>111.2</b>	<b>146.1</b>	<b>12.0</b>	<b>31.6</b>
Архангай	4 944.2	5 278.6	552.5	665.3	3 538.7	3 293.2	3 538.7	3 293.2	139.7	160.3	15.6	20.2
Баянхонгор	4 446.5	5 371.7	27.1	477.6	4 010.5	3 829.0	4 010.5	3 829.0	110.9	140.3	0.7	12.5
Булган	2 695.2	4 807.0	321.7	1 623.6	3 198.9	3 490.0	3 198.9	3 490.0	84.3	137.7	10.1	46.5
Орхон	4 021.1	6 628.9	1 435.0	3 844.2	3 937.8	3 900.9	3 937.8	3 900.9	102.1	169.9	36.4	98.5
Өвөрхангай	4 935.4	5 977.5	58.4	348.9	4 369.9	4 694.2	4 369.9	4 694.2	112.9	127.3	1.3	7.4
Хөвсгөл	6 967.5	7 667.0	634.3	762.6	6 131.1	5 256.3	6 131.1	5 256.3	113.6	145.9	10.3	14.5
<b>Төвийн бүс</b>	<b>24 703.0</b>	<b>29 788.0</b>	<b>4 576.2</b>	<b>8 400.0</b>	<b>23 720.0</b>	<b>21 751.2</b>	<b>23 720.0</b>	<b>21 751.2</b>	<b>104.1</b>	<b>136.9</b>	<b>19.3</b>	<b>38.6</b>
Говьсүмбэр	1 197.0	1 070.6	559.8	346.2	832.5	915.6	832.5	915.6	143.8	116.9	67.2	37.8
Дархан-Уул	4 704.6	4 672.5	991.3	1 588.9	3 496.7	3 664.1	3 496.7	3 664.1	134.5	127.5	28.3	43.4
Дорноговь	3 243.0	3 728.7	950.9	924.4	3 216.5	3 074.2	3 216.5	3 074.2	100.8	121.3	29.6	30.1
Дундговь	2 806.4	3 399.9	243.4	407.7	2 121.6	2 508.2	2 121.6	2 508.2	132.3	135.6	11.5	16.3
Өмнөговь	2 894.2	6 304.4	591.8	3 696.6	5 146.4	3 058.1	5 146.4	3 058.1	56.2	206.2	11.5	120.9
Сэлэнгэ	4 686.1	5 821.6	710.9	1 333.1	4 402.8	4 066.0	4 402.8	4 066.0	106.4	143.2	16.1	32.8
Төв	5 171.6	4 790.2	528.1	103.0	4 503.4	4 465.1	4 503.4	4 465.1	114.8	107.3	11.7	2.3
<b>Зүүн бүс</b>	<b>11 643.1</b>	<b>13 356.1</b>	<b>1 969.7</b>	<b>2 086.5</b>	<b>10 199.4</b>	<b>9 156.8</b>	<b>10 199.4</b>	<b>9 156.8</b>	<b>114.2</b>	<b>145.9</b>	<b>19.3</b>	<b>22.8</b>
Дорнод	3 853.0	4 727.4	992.5	1 152.1	3 255.7	3 918.8	3 255.7	3 918.8	118.3	120.6	30.5	29.4
Сүхбаатар	3 585.9	3 695.4	511.6	396.0	3 183.6	1 100.7	3 183.6	1 100.7	112.6	335.7	16.1	36.0
Хэнтий	4 204.2	4 933.3	465.6	538.3	3 760.1	4 137.4	3 760.1	4 137.4	111.8	119.2	12.4	13.0
<b>Улаанбаатар</b>	<b>52 713.1</b>	<b>73 603.5</b>	<b>28 062.3</b>	<b>42 741.4</b>	<b>46 318.5</b>	<b>38 824.5</b>	<b>46 318.5</b>	<b>38 824.5</b>	<b>113.8</b>	<b>189.6</b>	<b>60.6</b>	<b>110.1</b>

<sup>1</sup>Урьдчилсан гүйцэтгэл

## Х. ГАДААД ХУДАЛДАА

## 10.1 ГАДААД ХУДАЛДААНЫ НИЙТ ЭРГЭЛТ

Хугацаа	Нийт эргэлт	Экспорт	Импорт	Тэнцэл (+,-)
	мянган америк доллар			
2014 I	658 089.1	321 008.9	337 080.1	-16 071.2
II	550 169.1	273 366.5	276 802.6	-3 436.0
III	774 387.8	392 308.4	382 079.4	10 229.0
IV	975 732.0	445 525.1	530 206.9	-84 681.8
V	1 058 783.5	489 110.1	569 673.4	-80 563.3
VI	1 063 646.9	558 728.7	504 918.2	53 810.5
VII	983 574.9	459 851.4	523 723.4	-63 872.0
VIII	1 087 063.5	635 841.0	451 222.5	184 618.5
IX	892 471.9	445 521.2	446 950.7	-1 429.5
X	1 033 214.4	581 711.5	451 502.9	130 208.6
XI	944 874.6	586 864.8	358 009.7	228 855.1
XII	988 990.7	584 493.2	404 497.5	179 995.6
<b>I-XII</b>	<b>11 010 998.3</b>	<b>5 774 330.9</b>	<b>5 236 667.4</b>	<b>537 663.5</b>
2015 I	720 012.7	472 719.5	247 293.2	225 426.3
II	495 578.2	280 515.9	215 062.3	65 453.6
III	563 883.1	324 505.7	239 377.3	85 128.4
IV	707 098.3	374 570.2	332 528.1	42 042.1
V	829 825.1	417 096.7	412 728.4	4 368.4
VI	892 600.6	500 869.2	391 731.4	109 137.7
VII	812 725.8	442 667.2	370 058.6	72 608.6
VIII	776 726.2	438 736.6	337 989.5	100 747.1
IX	599 280.5	289 339.9	309 940.6	-20 600.6
X	692 818.4	385 771.8	307 046.7	78 725.1
XI	647 539.8	316 188.6	331 351.2	-15 162.5
XII	728 710.8	426 299.0	302 411.8	123 887.3
<b>I-XII</b>	<b>8 466 799.5</b>	<b>4 669 280.5</b>	<b>3 797 519.1</b>	<b>871 761.4</b>
2016 <sup>1</sup> I	528 259.4	329 119.0	199 140.4	129 978.7
II	437 138.5	284 171.4	152 967.1	131 204.4
III	592 612.5	345 666.9	246 945.6	98 721.3
IV	652 087.4	388 396.0	263 691.3	124 704.7
V	736 556.3	427 284.4	309 271.9	118 012.5
VI	745 390.3	418 271.2	327 119.1	91 152.1
VII	682 161.9	348 665.9	333 496.0	15 169.9
VIII	792 610.8	451 759.2	340 851.6	110 907.6
IX	614 007.6	339 487.7	274 519.9	64 967.8
X	713 774.6	393 343.8	320 430.8	72 913.1
XI	861 672.6	550 497.2	311 175.5	239 321.7
XII	918 999.5	640 668.1	278 331.4	362 336.8
<b>I-XII</b>	<b>8 275 271.5</b>	<b>4 917 331.0</b>	<b>3 357 940.5</b>	<b>1 559 390.4</b>
2017 <sup>1</sup> I	705 700.2	428 526.6	277 173.6	151 353.0
	хувь			
<u>2017<sup>1</sup> I</u>				
2016 <sup>1</sup> I	133.6	130.2	139.2	116.4
<u>2017<sup>1</sup> I</u>				
2016 <sup>1</sup> XII	76.8	66.9	99.6	41.8

<sup>1</sup> Урьдчилсан гүйцэтгэл

Эх үүсвэр:

Гаалийн ерөнхий газар

## 10.2 ЭКСПОРТ, орноор, жил бүрийн 1 дүгээр сарын байдлаар

Улс орон	2014 I	2015 I	2016 <sup>1</sup> I	2017 <sup>1</sup> I
	мянган америк доллар			
<b>Дүн</b>	<b>321 008.9</b>	<b>472 719.5</b>	<b>329 119.0</b>	<b>428 526.6</b>
<b>Европ</b>	<b>47 536.1</b>	<b>62 129.5</b>	<b>31 834.7</b>	<b>30 218.3</b>
<b>Европын холбоо</b>	<b>44 879.4</b>	<b>45 438.7</b>	<b>29 089.5</b>	<b>26 163.1</b>
Австри	2.0	1.6	3.5	14.5
Бельги	35.0	0.8	11.7	497.6
Дани	2.2	-	-	11.3
Ирланд	-	-	-	2.4
Испани	50.2	6.6	1.0	3.4
Итали	1 488.2	1 941.5	1 477.1	2 256.0
Их Британи	40 503.4	41 728.6	27 260.0	22 704.5
Литва	-	-	1.5	1.4
Нидерланд	170.5	4.9	3.0	167.8
Польш	56.5	9.1	8.8	54.6
Румын	0.7	-	-	-
Унгар	-	-	0.2	-
Финлянд	-	0.2	0.8	-
Франц	76.7	487.9	249.3	399.5
ХБНГУ	2 492.6	1 016.7	48.4	44.9
Чехийн БНУ	-	-	5.3	-
Швед	1.5	240.8	18.9	5.3
<b>Европын бусад орнууд</b>	<b>2 656.7</b>	<b>16 690.8</b>	<b>2 745.2</b>	<b>4 055.2</b>
Норвеги	3.3	2.2	-	2.3
ОХУ	2 638.2	16 668.9	2 731.0	4 025.0
Турк	-	-	0.2	12.6
Украин	13.0	-	-	1.9
Швейцарь	2.2	19.7	13.9	13.5
<b>Ази</b>	<b>270 511.7</b>	<b>408 909.4</b>	<b>295 549.6</b>	<b>397 015.9</b>
<b>Зүүн Хойд Ази</b>	<b>269 391.3</b>	<b>401 136.5</b>	<b>293 803.5</b>	<b>394 918.3</b>
БНАСАУ	-	691.8	-	485.7
БНСУ	250.2	6 931.8	249.7	423.8
БНХАУ	268 607.6	393 201.1	292 203.1	393 116.5
Япон	533.4	311.7	1 350.6	892.4
<b>Зүүн Өмнөд Ази</b>	<b>577.0</b>	<b>2 001.8</b>	<b>1 219.9</b>	<b>1 836.1</b>
Вьетнам	297.3	470.0	-	97.4
Индонез	18.6	1 062.2	-	146.3
Малайз	5.5	10.8	3.5	1.9
Сингапур	255.6	454.2	1 074.9	1 485.8
Тайланд	-	-	141.4	104.8
Филиппин	-	4.6	-	-

Улс орон	Хүснэгт 10.2-ын үргэлжлэл			
	2014 I	2015 I	2016 <sup>1</sup> I	2017 <sup>1</sup> I
	мянган америк доллар			
<b>Азийн бусад орнууд</b>	<b>543.4</b>	<b>5 771.1</b>	<b>526.1</b>	<b>261.5</b>
Арабын Нэгдсэн Эмират Улс	397.9	5 125.9	105.5	96.7
Балба	-	12.9	-	-
Израиль	1.1	0.1	0.1	0.1
Казахстан	1.4	177.6	86.8	-
Катар	-	-	-	16.8
Киргизстан	105.5	261.5	-	-
Пакистан	-	1.0	-	-
Узбекстан	37.5	-	-	-
Энэтхэг	-	186.1	328.0	148.0
Бусад	-	6.0	5.8	-
<b>Африк</b>	<b>0.2</b>	<b>0.4</b>	<b>0.5</b>	<b>-</b>
Египет	-	0.4	0.5	-
Өмнөд Африкийн Бүгд Найрамдах Улс	0.2	-	-	-
<b>Америк</b>	<b>2 960.8</b>	<b>1 644.9</b>	<b>1 584.7</b>	<b>1 266.9</b>
АНУ	2 875.4	1 524.3	1 322.4	1 169.0
Канад	85.4	120.6	251.0	88.7
Мексик	-	-	11.2	9.1
<b>Австрали</b>	<b>0.1</b>	<b>35.3</b>	<b>149.7</b>	<b>25.5</b>
Австрали	0.1	35.3	149.7	24.7
Шинэ Зеланд	-	-	-	0.8

<sup>1</sup> Урьдчилсан гүйцэтгэл

## 10.3 ЭКСПОРТ, барааны бүлгээр, жил бүрийн 1 дүгээр сарын байдлаар

Барааны бүлэг	2014 I	2015 I	2016 <sup>1</sup> I	2017 <sup>1</sup> I
	мянган америк доллар			
<b>Дүн</b>	<b>321 008.9</b>	<b>472 719.5</b>	<b>329 119.0</b>	<b>428 526.6</b>
Мал, амьтад, тэдгээрээс гаралтай бүтээгдэхүүн	580.7	952.5	1 984.5	2 554.7
Ургамлын гаралтай бүтээгдэхүүн	6 648.2	11 891.4	12 283.4	4 182.7
Мал, амьтан, болон ургамлын гаралтай өөх, тос	-	3.1	0.7	11.2
Хүнсний бэлэн бүтээгдэхүүн	1 416.1	7 414.8	491.1	1 594.4
Эрдэс бүтээгдэхүүн	252 307.6	382 049.5	260 179.3	375 384.2
Хими, химийн үйлдвэрийн бүтээгдэхүүн	53.7	237.8	8.7	8.8
Хуванцар, каучук, түүгээр хийсэн эдлэл	22.9	165.6	18.1	63.2
Түүхий болон боловсруулсан арьс, шир, ангийн үс, эдгээрээр хийсэн эдлэл	6 025.7	5 161.0	8 888.9	4 356.0
Мод, модон эдлэл	7.5	57.4	25.4	38.8
Целлюлоз, цаас картон, тэдгээрээр хийсэн зүйл	0.1	67.4	7.1	6.1
Нэхмэл, нэхмэл бүтээгдэхүүн	7 017.6	8 787.7	11 447.3	11 830.2
Гутал, малгай, шүхэр, өд, хиймэл цэцэг	33.0	20.5	49.9	69.1
Чулуун зүйлс, шил, шилэн сав	19.2	3.9	0.3	6.4
Үнэт, хагас үнэт чулуу, металл гоёлын зүйлс	39 482.3	40 235.5	25 577.8	18 195.0
Үндсэн төмөрлөг, түүгээр хийсэн бүтээгдэхүүн	1 246.2	5 853.4	6 124.6	7 767.1
Машин, механик төхөөрөмж, цахилгаан хэрэгсэл, дуу хураагч, зурагт, тэдгээрийн сэлбэг, эд анги	1 848.5	8 592.9	1 454.1	1 412.3
Авто, агаар, усан замын тээврийн хэрэгсэл, тэдгээрийн эд анги	3 283.2	1 120.8	437.9	479.3
Хараа зүй, гэрэл, кино зураг, хэмжүүр, хяналт, эмнэлэг, мэс заслын багаж, цаг, хөгжмийн зэмсэг	809.4	15.0	80.4	334.5
Үйлдвэрийн төрөл бүрийн бараа	206.7	88.3	57.7	231.7
Бусад	0.3	0.8	1.7	0.9

<sup>1</sup> Урьдчилсан гүйцэтгэл

## 10.4 ЭКСПОРТЫН ЗАРИМ НЭРИЙН БАРАА, орноор, жил бүрийн 1 дүгээр сарын байдлаар

Улс орон	Цайрын хүдэр, баяжмал			Зэсийн баяжмал			Төмрийн хүдэр, баяжмал		
	2015 I	2016 <sup>1</sup> I	2017 <sup>1</sup> I	2015 I	2016 <sup>1</sup> I	2017 <sup>1</sup> I	2015 I	2016 <sup>1</sup> I	2017 <sup>1</sup> I
	мянган америк доллар								
<b>Дүн</b>	<b>11 075.9</b>	<b>2 508.9</b>	<b>12 099.6</b>	<b>267 691.6</b>	<b>177 764.5</b>	<b>137 034.1</b>	<b>21 047.8</b>	<b>13 238.8</b>	<b>15 173.1</b>
БНХАУ	11 075.9	2 508.9	12 099.6	253 342.7	177 764.5	137 034.1	21 047.8	13 238.8	15 173.1
ОХУ	-	-	-	14 348.9	-	-	-	-	-

## Хүснэгт 10.4-ийн үргэлжлэл

Улс орон	Чулуун нүүрс			Молибдений хүдэр ба баяжмал			Жоншны хүдэр ба баяжмал		
	2015 I	2016 <sup>1</sup> I	2017 <sup>1</sup> I	2015 I	2016 <sup>1</sup> I	2017 <sup>1</sup> I	2015 I	2016 <sup>1</sup> I	2017 <sup>1</sup> I
	мянган америк доллар								
<b>Дүн</b>	<b>38 427.2</b>	<b>34 283.2</b>	<b>168 430.8</b>	<b>3 494.0</b>	<b>1 958.9</b>	<b>1 883.7</b>	<b>4 191.3</b>	<b>3 778.7</b>	<b>4 453.7</b>
БНСУ	-	-	-	1 868.9	-	-	187.7	25.6	-
БНХАУ	38 427.2	34 283.2	164 133.5	1 470.3	1 958.9	1 883.7	1 988.8	1 630.6	1 661.3
Их Британи	-	-	4 296.1	-	-	-	-	-	-
Казахстан	-	-	-	-	-	-	-	37.9	-
Киргизстан	-	-	-	154.8	-	-	106.7	-	-
ОХУ	-	-	1.1	-	-	-	1 908.1	2 084.7	2 792.4

## Хүснэгт 10.4-ийн үргэлжлэл

Улс орон	Боловсруулаагүй буюу хагас боловсруулсан алт			Самнасан ноолуур			Хонины самнаагүй ноос		
	2015 I	2016 <sup>1</sup> I	2017 <sup>1</sup> I	2015 I	2016 <sup>1</sup> I	2017 <sup>1</sup> I	2015 I	2016 <sup>1</sup> I	2017 <sup>1</sup> I
	мянган америк доллар								
<b>Дүн</b>	<b>40 235.2</b>	<b>25 324.0</b>	<b>18 195.0</b>	<b>1 200.0</b>	<b>2 141.1</b>	<b>1 668.6</b>	<b>1 147.8</b>	<b>1 701.0</b>	<b>417.4</b>
БНСУ	-	-	-	-	-	-	75.4	-	-
БНХАУ	-	-	-	-	-	-	936.4	1 405.0	363.1
Итали	-	-	-	817.2	682.3	1 541.3	-	-	-
Их Британи	40 235.2	25 324.0	18 195.0	331.8	1 423.9	-	-	-	-
Пакистан	-	-	-	-	-	-	1.0	-	-
Энэтхэг	-	-	-	51.0	31.9	67.3	135.1	296.1	54.3
Япон	-	-	-	-	2.9	60.0	-	-	-

## Хүснэгт 10.4-ийн үргэлжлэл

Улс орон	Үхэр, адууны боловсруулсан шир			Хонь, хурганы боловсруулсан арьс			Ямаа, ишигний боловсруулсан арьс		
	2015 I	2016 <sup>1</sup> I	2017 <sup>1</sup> I	2015 I	2016 <sup>1</sup> I	2017 <sup>1</sup> I	2015 I	2016 <sup>1</sup> I	2017 <sup>1</sup> I
	мянган америк доллар								
<b>Дүн</b>	<b>740.1</b>	<b>1 203.9</b>	<b>1 585.6</b>	<b>1 366.1</b>	<b>355.2</b>	<b>88.2</b>	<b>2 451.1</b>	<b>1 830.5</b>	<b>1 562.8</b>
БНХАУ	149.0	789.2	1 012.4	1 366.1	172.0	88.2	1 931.0	1 529.2	1 471.3
Вьетнам	-	-	-	-	-	-	-	-	91.4
Итали	591.1	273.2	468.8	-	183.1	-	519.9	301.3	-
Тайланд	-	141.4	104.4	-	-	-	-	-	-
Португаль	-	-	-	-	0.0	-	-	-	-
Финлянд	-	-	-	-	-	-	0.2	-	-

<sup>1</sup> Урьдчилсан гүйцэтгэл

## 10.5 ЭКСПОРТЫН ГОЛ НЭРИЙН БАРАА, жил бүрийн 1 дүгээр сарын байдлаар

Гол нэр төрлийн бараа	Хэмжих нэгж	2015 I		2016 <sup>1</sup> I		2017 <sup>1</sup> I	
		Тоо хэмжээ	Үнийн дүн, мянган америк доллар	Тоо хэмжээ	Үнийн дүн, мянган америк доллар	Тоо хэмжээ	Үнийн дүн, мянган америк доллар
Адууны мах	т	179.0	447.7	331.0	539.7	1 440.0	2 323.7
Малын дайвар бүтээгдэхүүн	т	20.5	21.2	0.5	5.6	0.5	4.8
Хөлдүү загас	т	63.1	85.9	10.0	13.3	-	-
Богийн өлөн гэдэс	т	1.9	64.1	3.2	211.9	-	-
Адууны дэл, сүүл	т	-	-	152.3	581.7	47.5	57.4
Боловсруулаагүй буюу хагас боловсруулсан алт	т	1.0	40 235.2	0.7	25 324.0	0.5	18 195.0
Зэсийн баяжмал	мян.т	132.9	267 691.6	139.7	177 764.5	133.7	137 034.1
Молибдений хүдэр ба баяжмал	мян.т	0.4	3 494.0	0.6	1 958.9	0.4	1 883.7
Жоншны хүдэр ба баяжмал	мян.т	18.2	4 191.3	16.5	3 778.7	19.1	4 453.7
Төмрийн хүдэр, баяжмал	мян.т	343.3	21 047.8	475.2	13 238.8	259.8	15 173.1
Хар тугалганы хүдэр, баяжмал	т	-	-	446.4	338.8	1 423.9	3 285.3
Цайрын хүдэр баяжмал	мян.т	9.0	11 075.9	3.0	2 508.9	8.7	12 099.6
Гянтболдын хүдэр, баяжмал	т	97.3	896.7	86.0	608.4	-	-
Тунгаасан зэс ба хайлш	т	961.4	5 547.6	1 201.4	5 194.6	1 360.9	7 481.2
Үнэт металлын хүдэр, баяжмал	мян.т	10.4	2 561.7	3.9	471.6	-	-
Үхэр, адууны боловсруулсан шир	сая дм2	6.3	740.1	9.7	1 203.9	15.0	1 585.6
Үхэр, адууны боловсруулаагүй шир	мян.ш	40.2	545.5	269.0	5 478.9	60.8	1 010.6
Хонь, хурганы боловсруулсан арьс	сая дм2	14.7	1 366.1	5.8	355.2	1.0	88.2
Ямаа, ишигний боловсруулсан арьс	сая дм2	25.2	2 451.1	21.5	1 830.5	29.2	1 562.8
Хонины самнаагүй ноос	т	746.9	1 147.8	1 333.7	1 701.0	390.0	417.4
Бохир ноолуур	т	-	-	-	-	0.5	21.3
Самнасан ноолуур	т	10.6	1 200.0	30.5	2 141.1	25.8	1 668.6
Хөнжил ба аяны хөнжил	ш	40	3.9	135	10.6	214	10.8
Нүүрс	мян.т	1 106.2	38 427.2	1 160.1	34 343.7	2 630.6	169 275.7
Чулуун нүүрс	мян.т	1 106.2	38 427.2	1 156.4	34 283.2	2 591.7	168 430.8
Боловсруулаагүй газрын тос	мян.баррель	690.7	32 517.6	778.9	24 591.8	592.6	30 658.1

<sup>1</sup> Урьдчилсан гүйцэтгэл

## 10.6 ИМПОРТ, орноор, жил бүрийн 1 дүгээр сарын байдлаар

Улс орон	2014 I	2015 I	2016 <sup>1</sup> I	2017 <sup>1</sup> I
	мянган америк доллар			
<b>Дүн</b>	<b>337 080.1</b>	<b>247 293.2</b>	<b>199 140.4</b>	<b>277 173.6</b>
<b>Европ</b>	<b>147 899.8</b>	<b>101 597.5</b>	<b>80 168.6</b>	<b>127 746.5</b>
<b>Европын холбоо</b>	<b>43 024.0</b>	<b>22 789.0</b>	<b>21 576.0</b>	<b>34 098.0</b>
Австри	379.5	194.9	1 597.6	311.5
Бельги	826.3	1 545.5	185.6	331.2
Болгар	47.8	120.8	63.4	307.2
Грек	13.5	8.7	64.9	41.6
Дани	3 560.2	101.0	151.1	290.7
Ирланд	47.9	56.0	334.7	241.5
Испани	2 560.6	524.8	1 056.3	1 730.4
Итали	4 378.8	2 006.7	2 023.7	2 636.6
Их Британи	1 879.1	1 757.8	2 107.8	1 413.8
Кипр	345.6	67.6	94.2	28.7
Латви	77.6	34.2	27.9	89.4
Литва	560.0	64.8	93.0	250.9
Люксембург	3.3	0.2	0.0	0.4
Мальта	0.0	2.7	3.7	4.4
Нидерланд	1 210.6	943.9	381.7	819.8
Польш	3 861.0	2 151.3	2 703.2	3 706.1
Португаль	12.6	75.5	46.6	21.9
Румын	138.6	138.2	314.6	248.9
Словак	77.0	15.5	31.6	116.6
Словени	188.7	2 553.5	1 227.3	1 378.3
Унгар	805.1	860.2	449.1	937.9
Финлянд	612.0	140.7	889.4	1 181.7
Франц	7 587.4	846.4	1 095.5	918.7
ХБНГУ	12 111.3	6 532.9	5 320.4	7 735.7
Хорват	65.4	28.5	6.2	33.3
Чехийн БНУ	674.6	305.0	1 037.5	416.8
Швед	966.8	1 648.3	224.8	8 894.3
Эстон	32.8	63.2	44.4	9.7
<b>Европын бусад орнууд</b>	<b>104 875.8</b>	<b>78 808.5</b>	<b>58 592.6</b>	<b>93 648.5</b>
Албани	0.3	0.3	6.4	8.4
Беларусь	2 407.3	656.3	2 777.6	2 809.6
Босни Герцеговина	3.4	16.1	6.7	10.3
Исланд	-	-	0.1	-
Македони	2.0	216.1	325.3	116.6
Молдав	10.4	31.5	44.1	24.2
Монтенегро	-	-	-	0.4
Норвеги	2.6	10.4	3.6	31.2
ОХУ	92 774.6	71 591.9	50 355.3	80 263.5
Серби	57.1	37.2	82.8	21.9
Турк	5 078.1	2 330.9	2 164.4	2 658.0
Украин	3 726.6	3 478.8	2 637.1	1 889.3
Швейцарь	813.4	437.4	188.3	5 815.2
Бусад	-	1.6	0.8	-
<b>Ази</b>	<b>154 695.3</b>	<b>135 333.6</b>	<b>108 310.4</b>	<b>137 280.7</b>
<b>Зүүн Хойд Ази</b>	<b>125 953.9</b>	<b>119 441.3</b>	<b>95 195.9</b>	<b>119 457.8</b>
БНАСАУ	0.1	-	-	-
БНСУ	18 974.5	16 344.1	12 953.0	10 261.6
БНХАУ	81 271.6	81 185.1	62 102.1	89 526.1
Япон	25 707.7	21 912.2	20 140.8	19 670.1



Улс орон	Хүснэгт 10.6-гийн үргэлжлэл			
	2014 I	2015 I	2016 <sup>1</sup> I	2017 <sup>1</sup> I
	мянган америк доллар			
<b>Зүүн Өмнөд Ази</b>	<b>24 808.5</b>	<b>12 152.0</b>	<b>8 786.4</b>	<b>11 197.0</b>
Вьетнам	2 044.8	2 109.1	2 238.7	2 775.1
Индонез	2 074.7	1 252.3	1 278.5	1 340.2
Камбож	36.8	40.2	29.6	36.6
Лаос	6.2	8.1	-	2.1
Малайз	12 677.3	3 652.8	3 541.3	2 935.3
Мьянмар	-	30.0	4.4	9.2
Сингапур	3 818.5	2 578.3	483.4	1 390.8
Тайланд	3 890.5	2 242.4	1 111.8	2 542.4
Филиппин	259.7	238.8	98.7	165.3
<b>Азийн бусад орнууд</b>	<b>3 932.8</b>	<b>3 740.3</b>	<b>4 328.2</b>	<b>6 625.9</b>
Азербайжан	179.5	101.6	-	3.4
Арабын Нэгдсэн Эмират Улс	60.1	58.5	63.7	181.9
Балба	2.1	5.3	0.9	1.8
Бангладеш	192.7	426.4	370.8	352.8
Гүрж	108.6	71.7	102.8	86.8
Иран	12.1	162.5	5.6	47.7
Израиль	54.9	16.8	12.3	56.5
Казахстан	2 166.5	1 467.0	2 224.2	2 816.7
Киргизстан	124.5	36.2	137.2	-
Ливан	-	-	-	1.5
Пакистан	132.0	104.8	87.9	181.3
Саудын Арабын Вант Улс	-	114.8	-	53.3
Узбекистан	321.1	253.9	70.1	243.5
Шри Ланка	24.7	186.4	163.2	36.1
Энэтхэг	554.0	732.3	1 089.5	2 562.6
Бусад	-	1.9	-	-
<b>Африк</b>	<b>1 961.6</b>	<b>144.7</b>	<b>186.8</b>	<b>320.2</b>
Египет	31.1	13.6	24.2	31.6
Маврикий (Брит)	2.5	0.9	1.1	0.5
Марокко	98.4	27.9	71.4	85.1
Өмнөд Африкийн Бүгд Найрамдах Улс	1 665.9	17.6	7.1	129.7
Тунис	158.7	81.7	80.3	71.5
Бусад	5.0	3.0	2.7	1.8
<b>Америк</b>	<b>27 575.0</b>	<b>8 290.7</b>	<b>9 047.0</b>	<b>10 467.2</b>
АНУ	20 646.8	7 009.7	7 160.6	7 586.8
Аргентин	361.8	177.5	166.4	239.4
Бразил	306.6	176.5	782.0	642.0
Канад	3 433.4	545.1	760.7	1 084.5
Колумб	0.3	1.0	1.0	0.1
Коста Рика	-	-	1.9	0.3
Куба	-	0.4	-	5.8
Мексик	1 248.7	194.3	124.9	829.4
Перу	-	7.3	1.8	4.3
Чили	1 547.1	157.6	32.4	16.5
Эквадор	10.0	3.4	3.8	49.9
Бусад	20.3	18.0	11.4	8.3
<b>Австрали</b>	<b>4 948.3</b>	<b>1 926.7</b>	<b>1 427.5</b>	<b>1 359.0</b>
Австрали	2 358.1	1 124.3	1 348.8	1 181.9
Фижи	-	-	-	5.9
Шинэ Зеланд	2 590.2	802.4	78.8	171.1

<sup>1</sup> Урьдчилсан гүйцэтгэл

## 10.7 ИМПОРТ, барааны бүлгээр, жил бүрийн 1 дүгээр сарын байдлаар

Барааны бүлэг	2014 I	2015 I	2016 <sup>1</sup> I	2017 <sup>1</sup> I
	мянган америк доллар			
<b>Дүн</b>	<b>337 080.1</b>	<b>247 293.2</b>	<b>199 140.4</b>	<b>277 173.6</b>
Мал, амьтад, тэдгээрээс гаралтай бүтээгдэхүүн	6 488.1	4 249.7	1 662.9	2 763.3
Ургамлын гаралтай бүтээгдэхүүн	6 382.1	6 234.9	9 781.3	4 830.2
Мал, амьтан, болон ургамлын гаралтай өөх, тос	3 519.1	1 908.1	1 792.0	2 152.3
Хүнсний бэлэн бүтээгдэхүүн	34 418.9	23 150.3	21 906.4	23 480.6
Эрдэс бүтээгдэхүүн	75 505.7	72 026.8	44 213.7	71 464.2
Хими, химийн үйлдвэрийн бүтээгдэхүүн	18 079.5	14 972.8	15 374.5	20 583.3
Хуванцар, каучук, түүгээр хийсэн эдлэл	18 017.3	10 938.9	8 164.8	10 501.0
Түүхий болон боловсруулсан арьс, шир, ангийн үс, эдгээрээр хийсэн эдлэл	411.1	417.9	276.8	750.1
Мод, модон эдлэл	3 246.8	2 460.4	1 533.7	1 686.2
Целлюлоз, цаас картон, тэдгээрээр хийсэн зүйл	5 340.7	3 736.5	2 925.2	4 476.0
Нэхмэл, нэхмэл бүтээгдэхүүн	5 951.6	4 658.7	3 839.5	4 874.7
Гутал, малгай, шүхэр, өд, хиймэл цэцэг	1 398.8	744.9	611.5	954.2
Чулуун зүйлс, шил, шилэн сав	7 882.6	6 303.5	6 213.8	5 259.7
Үнэт, хагас үнэт чулуу, металл гоёлын зүйлс	175.7	74.9	124.2	154.0
Үндсэн төмөрлөг, түүгээр хийсэн бүтээгдэхүүн	25 611.6	17 043.3	8 785.5	16 378.4
Машин, механик төхөөрөмж, цахилгаан хэрэгсэл, дуу хураагч, зурагт, тэдгээрийн сэлбэг, эд анги	69 515.5	42 930.9	37 719.1	64 691.6
Авто, агаар, усан замын тээврийн хэрэгсэл, тэдгээрийн эд анги	39 442.7	25 085.3	24 018.3	30 023.1
Хараа зүй, гэрэл, кино зураг, хэмжүүр, хяналт, эмнэлэг, мэс заслын багаж, цаг, хөгжмийн зэмсэг	7 408.7	3 184.0	3 893.0	4 680.9
Үйлдвэрийн төрөл бүрийн бараа	8 265.3	7 123.3	6 256.2	7 437.2
Бусад	18.2	48.3	47.8	32.3

<sup>1</sup> Урьдчилсан гүйцэтгэл

## 10.8 ИМПОРТЫН ЗАРИМ НЭРИЙН БАРАА, орноор, жил бүрийн 1 дүгээр сарын байдлаар

Улс орон	Гурил			Тахиа, шувуудын мах ба дайвар бүтээгдэхүүн			Ногоон цай		
	2015 I	2016 <sup>1</sup> I	2017 <sup>1</sup> I	2015 I	2016 <sup>1</sup> I	2017 <sup>1</sup> I	2015 I	2016 <sup>1</sup> I	2017 <sup>1</sup> I
	мянган америк доллар								
<b>Дүн</b>	<b>435.0</b>	<b>909.7</b>	-	<b>2 114.5</b>	<b>557.9</b>	<b>897.3</b>	<b>133.7</b>	<b>204.3</b>	<b>287.6</b>
АНУ	-	-	-	1 832.4	-	-	-	-	-
БНХАУ	-	-	-	215.8	541.5	853.2	59.2	117.7	213.8
Гүрж	-	-	-	-	-	-	74.5	86.6	73.8
Казахстан	218.1	439.5	-	-	-	-	-	-	-
ОХУ	216.9	470.2	-	34.6	16.4	28.1	-	-	-
Польш	-	-	-	-	-	16.0	-	-	-
Украин	-	-	-	31.8	-	-	-	-	-

## Хүснэгт 10.8-ын үргэлжлэл

Улс орон	Цагаан будаа			Элсэн чихэр			Маргарин		
	2015 I	2016 <sup>1</sup> I	2017 <sup>1</sup> I	2015 I	2016 <sup>1</sup> I	2017 <sup>1</sup> I	2015 I	2016 <sup>1</sup> I	2017 <sup>1</sup> I
	мянган америк доллар								
<b>Дүн</b>	<b>1 012.8</b>	<b>964.9</b>	<b>1 001.4</b>	<b>784.4</b>	<b>945.7</b>	<b>1 592.3</b>	<b>303.4</b>	<b>282.8</b>	<b>522.8</b>
Австрали	20.2	17.6	38.3	-	-	0.7	-	-	-
АНУ	4.7	6.3	1.5	-	0.5	-	-	-	-
БНСУ	2.9	20.6	0.5	3.4	50.9	0.7	-	-	-
БНХАУ	540.9	164.7	3.5	-	-	0.8	-	-	-
Бразил	-	-	-	-	664.2	237.0	-	-	-
Вьетнам	210.3	483.3	-	-	-	-	-	-	-
Итали	-	-	-	-	-	-	-	1.7	-
Казахстан	-	4.6	10.8	-	-	-	-	-	-
Малайз	-	-	-	-	-	-	-	-	81.4
ОХУ	233.8	261.6	931.6	-	0.6	18.0	302.0	276.3	441.4
Польш	-	-	-	-	-	240.7	-	-	-
Тайланд	-	0.5	15.1	781.0	-	611.0	-	-	-
Турк	-	-	-	-	-	-	1.4	-	-
ХБНГУ	-	-	-	-	0.4	0.3	-	-	-
Франц	-	-	-	-	-	-	-	4.8	-
Энэтхэг	-	-	-	-	229.1	483.0	-	-	-
Япон	-	5.7	-	-	-	-	-	-	-

## Хүснэгт 10.8-ын үргэлжлэл

Улс орон	Нийлэг мяндсан даавуу			Автобензин			Дизелийн түлш		
	2015 I	2016 <sup>1</sup> I	2017 <sup>1</sup> I	2015 I	2016 <sup>1</sup> I	2017 <sup>1</sup> I	2015 I	2016 <sup>1</sup> I	2017 <sup>1</sup> I
	мянган америк доллар								
<b>Дүн</b>	<b>79.4</b>	<b>81.2</b>	<b>223.6</b>	<b>30 365.1</b>	<b>12 955.2</b>	<b>18 000.5</b>	<b>28 496.8</b>	<b>13 821.3</b>	<b>35 752.4</b>
Арабын Нэгдсэн Эмират	-	2.1	-	-	-	-	-	-	-
БНСУ	14.4	3.6	-	-	-	-	4 200.7	-	-
БНХАУ	64.9	53.1	217.0	2 182.0	242.9	-	-	-	-
Итали	-	16.3	-	-	-	-	-	-	-
ОХУ	-	-	-	27 973.6	12 712.3	18 000.5	24 296.1	13 821.3	35 752.4
Турк	-	-	5.0	-	-	-	-	-	-
Сингапур	-	-	-	209.5	-	-	-	-	-
Энэтхэг	-	6.2	1.7	-	-	-	-	-	-
Япон	0.1	-	-	-	-	-	-	-	-

## Хүснэгт 10.8-ын үргэлжлэл

Улс орон	Нийтийн тээврийн хэрэгсэл			Суудлын автомашин			Ачааны автомашин		
	2015 I	2016 <sup>1</sup> I	2017 <sup>1</sup> I	2015 I	2016 <sup>1</sup> I	2017 <sup>1</sup> I	2015 I	2016 <sup>1</sup> I	2017 <sup>1</sup> I
	мянган америк доллар								
<b>Дүн</b>	<b>545.7</b>	<b>506.1</b>	<b>698.6</b>	<b>16 076.0</b>	<b>16 488.5</b>	<b>15 906.7</b>	<b>2 664.5</b>	<b>3 665.2</b>	<b>5 551.4</b>
АНУ	-	-	-	195.9	477.0	21.5	19.8	47.6	4.9
Беларусь	-	-	-	-	-	-	202.1	2 559.3	2 523.6
БНСУ	386.7	291.2	566.5	623.0	560.0	1 025.1	1 191.4	382.5	743.8
БНХАУ	76.3	30.5	27.5	-	41.6	15.7	178.2	136.0	1 842.5
Их Британи	-	-	-	360.4	74.1	96.9	-	-	-
Канад	-	-	-	19.8	9.4	-	-	3.1	-
Мексик	-	-	-	-	-	-	-	3.4	-
Нидерланд	-	-	-	-	-	-	150.1	-	-
ОХУ	71.8	73.2	82.6	70.1	24.5	-	31.2	25.5	5.4
Тайланд	-	-	-	-	55.3	-	63.2	116.6	80.9
Турк	-	-	-	-	34.8	-	-	-	-
Франц	-	-	-	-	-	5.5	-	-	1.9
ХБНГУ	-	-	-	666.4	309.3	517.4	28.2	48.2	48.0
Швед	-	-	-	-	-	-	28.1	-	38.2
Энэтхэг	-	-	-	-	-	26.6	-	-	-
Япон	10.9	111.3	22.0	14 140.4	14 902.5	14 198.0	772.1	343.2	262.2

<sup>1</sup> Урьдчилсан гүйцэтгэл

## 10.9 ИМПОРТЫН ГОЛ НЭРИЙН БАРАА, жил бүрийн 1 дүгээр сарын байдлаар

Гол нэр төрлийн бараа	Хэмжих нэгж	2015 I		2016 <sup>1</sup> I		2017 <sup>1</sup> I	
		Тоо хэмжээ	Үнийн дүн, мянган америк доллар	Тоо хэмжээ	Үнийн дүн, мянган америк доллар	Тоо хэмжээ	Үнийн дүн, мянган америк доллар
Өндөг	мян.ш	4 422.0	338.6	4 504.3	283.7	6 651.6	463.9
Тахиа, шувуудын мах ба дайвар бүтээгдэхүүн	т	1 265.3	2 114.5	312.1	557.9	567.7	897.3
Гахайн мах, өөх	т	114.5	119.4	364.3	515.2	489.4	727.1
Төмс	т	659.1	122.7	4.8	1.2	1.6	0.8
Байцаа	т	2 534.6	422.9	2 202.4	446.6	2 644.4	526.8
Сонгино, сармис	т	1 063.0	212.3	1 020.7	181.7	1 012.3	229.8
Алим, лийр	т	1 109.7	490.1	1 759.6	744.5	676.9	379.4
Гадил	т	164.5	190.7	86.3	74.0	210.3	133.7
Ногоон цай	т	170.3	133.7	238.6	204.3	399.6	287.6
Цагаан будаа	т	1 633.9	1 012.8	1 478.2	964.9	1 792.8	1 001.4
Шар будаа	т	146.9	36.4	4.5	2.5	357.7	96.3
Улаан буудай	т	1 976.6	387.7	18 725.4	3 413.8	-	-
Гурил	т	1 345.4	435.0	3 524.7	909.7	-	-
Ургамлын тос	т	354.3	381.0	576.8	548.6	666.3	632.7
Маргарин	т	361.0	303.4	366.7	282.8	560.6	522.8
Лаазалсан загас, түрс	т	14.2	36.9	33.1	102.7	9.5	41.4
Элсэн чихэр	т	1 748.6	784.4	2 129.2	945.7	3 128.6	1 592.3
Хатуу чихэр	т	548.1	842.1	444.7	781.7	361.4	599.5
Амтлаг гурилан зүйлс	т	1 324.6	2 499.8	1 162.4	2 200.7	1 132.2	2 166.0
Лаазалсан жимс, самар	т	-	-	-	-	1.0	2.6
Өтгөрүүлсэн, хуурай сүү, цөцгий	т	364.5	913.9	63.1	156.6	54.3	67.0
Зайрмаг	т	100.2	135.6	21.4	43.4	38.0	99.5
Согтууруулах бус ундаа	мян.л	164.6	176.4	651.7	495.1	725.6	476.9
Согтууруулах ундаа	мян.л	609.4	347.6	632.8	754.5	158.5	342.4
Шар айраг	мян.л	572.6	224.1	586.1	199.8	106.2	65.2
Янжуур	сая ш	107.7	3 155.9	164.0	3 891.7	200.4	4 644.8
Дүнсэн тамхи	т	18.9	92.6	37.8	214.7	37.8	214.7
Цемент	мян.т	8.2	454.4	1.5	84.5	0.3	17.3
Автобензин	мян.т	44.3	30 365.1	25.4	12 955.2	30.7	18 000.5
Дизелийн түлш	мян.т	40.7	28 496.8	29.5	13 821.3	67.8	35 752.4
Онгоцны түлш	мян.т	0.9	797.2	1.9	1 059.5	1.8	1 132.0
Түлшний мазут	т	-	-	-	-	193.5	56.1
Цахилгаан эрчим хүч	сая квт.ц	92.9	8 806.0	114.4	10 784.4	109.8	10 333.4
Азотын бордоо	т	1 726.5	611.0	2 559.3	768.2	5 095.1	1 387.8
Саван	т	605.8	908.3	581.3	1 005.5	450.9	881.2
Угаалгын нунтаг	т	601.4	849.8	459.9	677.8	771.4	765.9
Тунгаар савлагдсан эм	т	-	5 073.6	-	3 506.0	-	6 740.6
Шинэ дугуй	мян.ш	7.7	3 087.5	8.4	1 471.4	7.8	2 545.0
Нийлэг мяндсан даавуу	мян.м2	78.5	79.4	105.0	81.2	417.5	223.6
Хөвөн цаасан даавуу (200г/м2-аас бага)	мян.м2	186.8	107.8	21.5	25.4	26.6	22.7
Цонхны шил	мян.м2	107.7	241.1	56.4	112.3	71.0	169.5

Хүснэгт 10.9-ийн үргэлжлэл							
Гол нэр төрлийн бараа	Хэмжих нэгж	2015 I		2016 <sup>1</sup> I		2017 <sup>1</sup> I	
		Тоо хэмжээ	Үнийн дүн, мянган америк доллар	Тоо хэмжээ	Үнийн дүн, мянган америк доллар	Тоо хэмжээ	Үнийн дүн, мянган америк доллар
Хар төмөр бүтэц, эд анги, барилгын эдлэл	мян.т	1.2	2 137.2	0.2	982.0	0.9	1 277.4
Өрөөний агаар тохируулах төхөөрөмж	ш	1 340	258.8	1 474	300.8	2 699	641.4
Хэвлэгч машин механизм тэдгээрийн туслах эд анги	ш	13 649	807.5	3 532	203.1	6 974	478.1
Хөргөх, хөлдөөх төхөөрөмж	ш	4 512	1 251.3	3 891	972.3	7 098	1 375.9
Бульдозер, авто хусуур, индүүдэгч, тэгшлэгч, экскаватор	ш	35	167.3	12	1 219.5	6	699.9
Өргөгч, ачигч буулгагч зэргийн эд анги	мян.ш	13.3	2 103.5	10.7	1 726.4	16.5	1 816.0
Шороо, чулуу ялгах, холих машин	мян.ш	2.9	4 457.6	4.1	5 654.3	3.2	2 594.8
Ус халаах зэрэг ахуйн цахилгаан хэрэгсэл	мян.ш	17.0	1 198.4	16.2	1 035.8	33.6	1 435.5
Тоос сорогч	ш	2	1.0	6	1.2	1 206	75.1
Мэдээлэл боловсруулах машин түүний бүрдэл хэсэг	мян.ш	5.2	2 764.0	6.4	1 528.1	2.7	1 472.4
Цахилгаан шуудан утасны холбооны аппарат	мян.ш	31.9	3 294.8	37.4	4 142.3	21.4	2 743.3
Телевизор, видео дэлгэц ба видео проектор	ш	37 950	3 476.4	7 353	1 800.6	15 880	2 274.5
Нийтийн тээврийн хэрэгсэл	ш	70	545.7	57	506.1	89	698.6
Суудлын автомашин	ш	3 202	16 076.0	2 691	16 488.5	3 796	15 906.7
Ачааны автомашин	ш	566	2 664.5	286	3 665.2	451	5 551.4
Тээврийн хэрэгслийн сэлбэг эд анги	мян.ш	40.1	1 206.5	23.0	714.9	27.4	944.7

<sup>1</sup> Урьдчилсан гүйцэтгэл

Бүлэг 10. Гадаад худалдаа

10.10 ЭКСПОРТ, орноор, жил бүрийн 1 дүгээр сарын байдлаар

Улс орон	2015 I		2016 <sup>1</sup> I		2017 <sup>1</sup> I	
	Дүн, мянган америк доллар	Дүнд эзлэх хувь	Дүн, мянган америк доллар	Дүнд эзлэх хувь	Дүн, мянган америк доллар	Дүнд эзлэх хувь
<b>Дүн</b>	<b>472 719.5</b>	<b>100.0</b>	<b>329 119.0</b>	<b>100.0</b>	<b>428 526.6</b>	<b>100.0</b>
БНХАУ	393 201.1	83.2	292 203.1	88.8	393 116.5	91.7
Их Британи	41 728.6	8.8	27 260.0	8.3	22 704.5	5.3
ОХУ	16 668.9	3.5	2 731.0	0.8	4 025.0	1.0
Итали	1 941.5	0.4	1 477.1	0.5	2 256.0	0.5
Сингапур	454.2	0.1	1 074.9	0.3	1 485.8	0.4
АНУ	1 524.3	0.3	1 322.4	0.4	1 169.0	0.3
Япон	311.7	0.1	1 350.6	0.4	892.4	0.2
Бельги	0.8	0.0	11.7	0.0	497.6	0.1
БНАСАУ	691.8	0.2	-	-	485.7	0.1
БНСУ	6 931.8	1.5	249.7	0.1	423.8	0.1
Франц	487.9	0.1	249.3	0.1	399.5	0.1
Нидерланд	4.9	0.0	3.0	0.0	167.8	0.0
Энэтхэг	186.1	0.0	328.0	0.1	148.0	0.0
Индонез	1 062.2	0.2	-	-	146.3	0.0
Бусад	7 523.7	1.6	858.0	0.3	608.8	0.1

10.11 ИМПОРТ, орноор, жил бүрийн 1 дүгээр сарын байдлаар

Улс орон	2015 I		2016 <sup>1</sup> I		2017 <sup>1</sup> I	
	Дүн, мянган америк доллар	Дүнд эзлэх хувь	Дүн, мянган америк доллар	Дүнд эзлэх хувь	Дүн, мянган америк доллар	Дүнд эзлэх хувь
<b>Дүн</b>	<b>247 293.2</b>	<b>100.0</b>	<b>199 140.4</b>	<b>100.0</b>	<b>277 173.6</b>	<b>100.0</b>
БНХАУ	81 185.1	32.8	62 102.1	31.2	89 526.1	32.3
ОХУ	71 591.9	29.0	50 355.3	25.3	80 263.5	29.0
Япон	21 912.2	8.8	20 140.8	10.1	19 670.1	7.1
БНСУ	16 344.1	6.6	12 953.0	6.5	10 261.6	3.7
Швед	1 648.3	0.7	224.8	0.1	8 894.3	3.2
ХБНГУ	6 532.9	2.6	5 320.4	2.7	7 735.7	2.8
АНУ	7 009.7	2.8	7 160.6	3.6	7 586.8	2.7
Швейцарь	437.4	0.2	188.3	0.1	5 815.2	2.1
Польш	2 151.3	0.9	2 703.2	1.4	3 706.1	1.3
Малайз	3 652.8	1.5	3 541.3	1.8	2 935.3	1.1
Беларусь	656.3	0.3	2 777.6	1.4	2 809.6	1.0
Вьетнам	2 109.1	0.9	2 238.7	1.1	2 775.1	1.0
Итали	2 006.7	0.8	2 023.7	1.0	2 636.6	1.0
Тайланд	2 242.4	0.9	1 111.8	0.5	2 542.4	0.9
Украин	3 478.8	1.4	2 637.1	1.3	1 889.3	0.7
Бусад	24 334.3	9.8	23 661.7	11.9	28 125.9	10.1

10.12 ГАДААД ХУДАЛДАА, жил бүрийн 1 дүгээр сарын байдлаар

Үзүүлэлт	2015 I	2016 <sup>1</sup> I	2017 <sup>1</sup> I	2017 <sup>1</sup> I 2016 <sup>1</sup> I
	мянган америк доллар			Хувь
<b>Нийт бараа эргэлт</b>	<b>720 012.7</b>	<b>528 259.4</b>	<b>705 700.2</b>	<b>133.6</b>
<b>Экспорт</b>	<b>472 719.5</b>	<b>329 119.0</b>	<b>428 526.6</b>	<b>130.2</b>
Валютын төлбөртэй худалдаа	455 044.2	324 636.8	406 905.8	125.3
Боловсруулалтын бараа	755.6	708.5	917.5	129.5
Хүмүүнлэгийн болон буцалтгүй тусламжийн бараа	691.8	-	-	-
Засгийн газрын өр, төлбөрийн бараа	-	-	17 639.5	-
Реэкспорт	16 209.8	3 771.5	3 016.7	80.0
Бусад	18.2	2.3	47.1	20.9 <sup>2</sup>
<b>Импорт</b>	<b>247 293.2</b>	<b>199 140.4</b>	<b>277 173.6</b>	<b>139.2</b>
Валютын төлбөртэй худалдаа	231 333.2	187 265.8	241 624.3	129.0
Бараа солилцоо	-	85.9	-	-
Хүмүүнлэгийн болон буцалтгүй тусламжийн бараа	1 070.1	559.7	631.5	112.8
Хөрөнгө оруулалтаар нийлүүлсэн бараа	14 210.7	5 075.9	27 075.7	5.3 <sup>2</sup>
Засгийн газрын зээлийн бараа	209.3	5 727.5	7 261.3	126.8
Боловсруулалтын бараа	302.6	71.8	98.8	137.6
Реимпорт	74.1	282.6	477.9	169.1
Бусад	93.2	71.2	4.1	5.8

<sup>1</sup> Урьдчилсан гүйцэтгэл

<sup>2</sup> Дахин их

## XI. ҮНЭ

11.1 ХЭРЭГЛЭЭНИЙ ҮНИЙН УЛСЫН ИНДЕКС<sup>1</sup>, барааны бүлэг, дэд бүлгээр, 2017 оны  
1 дүгээр сард, суурь үе 2015

Бүлэг, дэд бүлэг	2017 I 2016 I	2017 I 2016 XII
	хувь	
<b>ЕРӨНХИЙ ИНДЕКС</b>	<b>103.3</b>	<b>101.1</b>
<b>ХҮНСНИЙ БАРАА, УНДАА, УС</b>	<b>106.1</b>	<b>103.4</b>
Хүнсний бараа	105.6	103.5
Талх, гурил, будаа	100.9	99.6
Мах, махан бүтээгдэхүүн	110.9	107.0
Загас, далайн бүтээгдэхүүн	109.5	105.9
Сүү, сүүн бүтээгдэхүүн, өндөг	105.9	104.4
Төрөл бүрийн өөх, тос	98.8	100.0
Жимс, жимсгэнэ	102.9	101.4
Төмс, хүнсний ногоо	95.9	105.9
Саахар, жимсний чанамал, чихэр, шоколад	109.7	100.9
Хүнсний бусад бүтээгдэхүүн	104.9	100.9
Согтууруулах бус ундаа	112.7	102.0
<b>СОГТУУРУУЛАХ УНДАА, ТАМХИ</b>	<b>101.3</b>	<b>100.2</b>
Согтууруулах ундаа	100.5	100.2
Тамхи	102.1	100.3
<b>ХУВЦАС, БӨС БАРАА, ГУТАЛ</b>	<b>103.0</b>	<b>100.2</b>
Хувцас, бөс бараа	102.3	100.3
Хөвөн бөс, бараа	102.2	100.7
Бүх төрлийн хувцас	102.2	100.3
Жижиг эдлэл, хэрэгсэл	103.5	100.2
Хувцас засвар, цэвэрлэгээ, түрээс	101.8	101.8
Гутал	104.6	100.0
<b>ОРОН СУУЦ, УС, ЦАХИЛГААН, ТҮЛШ</b>	<b>104.3</b>	<b>100.1</b>
Орон сууцны бодит түрээс	100.2	100.1
Орон сууцны засвар, үйлчилгээ	101.6	100.5
Усан хангамж, бусад үйлчилгээ	101.6	100.4
Цахилгаан, хийн болон бусад түлш	106.5	99.8
<b>ГЭР АХУЙН ТАВИЛГА, ГЭР АХУЙН БАРАА</b>	<b>102.5</b>	<b>100.6</b>
Тавилга, хэрэгсэл, хивс, дэвсгэр	101.0	100.2
Оёмол, нэхмэл эдлэл	103.3	101.1
Цахилгаан бараа	105.2	100.6
Шилэн эдлэл, сав суулга	105.8	100.4
Багаж хэрэгсэл	98.9	98.7
Цэвэрлэгээний болон бусад жижиг бараа	102.3	101.4
<b>ЭМ, ТАРИА, ЭМНЭЛГИЙН ҮЙЛЧИЛГЭЭ</b>	<b>102.9</b>	<b>100.6</b>
Эм, тариа, эмнэлгийн хэрэгсэл	102.2	100.9
Амбулаторийн үйлчилгээ	107.4	100.5
Эмнэлэгт хэвтэж эмчлүүлэх үйлчилгээ	102.6	100.0
<b>ТЭЭВЭР</b>	<b>100.2</b>	<b>100.2</b>
Тээврийн хэрэгслийн худалдан авалт	100.9	100.1
Хувийн тээврийн хэрэгслийн засвар, үйлчилгээ	98.1	100.3
Тээврийн үйлчилгээ	104.6	100.0
<b>ХОЛБООНЫ ХЭРЭГСЭЛ, ШУУДАНГИЙН ҮЙЛЧИЛГЭЭ</b>	<b>98.4</b>	<b>99.6</b>
Телефон аппарат, факсын хэрэгсэл	79.0	94.0
Телефон аппарат, факсын үйлчилгээ	100.1	100.0
<b>АМРАЛТ, ЧӨЛӨӨТ ЦАГ, СОЁЛЫН БАРАА, ҮЙЛЧИЛГЭЭ</b>	<b>99.9</b>	<b>100.1</b>
Дуу, дүрс, гэрэл зураг боловсруулах тоног төхөөрөмж	100.4	100.0
Соёл, амралтанд зориулсан хэрэгсэл	100.4	100.0
Чөлөөт цагт зориулсан хэрэгсэл	98.2	100.3
Чөлөөт цаг, соёлын үйлчилгээ	100.7	100.1
Ном, сонин бичгийн хэрэгсэл	101.5	100.3
Амралт, аялал жуулчлалын үйлчилгээ	93.8	100.0
<b>БОЛОВСРОЛЫН ҮЙЛЧИЛГЭЭ</b>	<b>103.8</b>	<b>100.0</b>
Бага боловсролын үйлчилгээ	102.1	100.0
Бүрэн дунд боловсролын үйлчилгээ	106.0	100.0
Дээд боловсролын үйлчилгээ	103.7	100.0
Боловсрол олгох бусад үйлчилгээ	104.8	100.2
<b>ЗОЧИД БУУДАЛ, НИЙТИЙН ХООЛ, ДОТУУР БАЙР</b>	<b>101.9</b>	<b>100.0</b>
Нийтийн хоолны үйлчилгээ	101.4	100.1
Зочид буудал, дотуур байрны үйлчилгээ	106.9	100.0
<b>БУСАД БАРАА, ҮЙЛЧИЛГЭЭ</b>	<b>104.6</b>	<b>101.2</b>
Хувь хүнд хандсан үйлчилгээ	105.3	101.5
Хувь хүний эд зүйл, хэрэглэл	103.5	100.3
Даатгалын үйлчилгээ	100.0	100.0
Санхүүгийн үйлчилгээ	100.0	100.0
Бусад үйлчилгээ	100.0	100.0

<sup>1</sup>Хэрэглээний бараа, үйлчилгээний суурь он, сагс, жинг шинэчилсэн тооцоо

11.2 ХЭРЭГЛЭЭНИЙ ҮНИЙН УЛСЫН ИНДЕКС, барааны бүлэг, дэд бүлгээр, 2017 оны  
1 дүгээр сард, суурь үе 2010.XII

Бүлэг, дэд бүлэг	2017 I 2016 I	2017 I 2016 XII
	хувь	
<b>ЕРӨНХИЙ ИНДЕКС</b>	<b>101.9</b>	<b>101.2</b>
<b>ХҮНСНИЙ БАРАА, УНДАА, УС</b>	<b>102.8</b>	<b>103.7</b>
Хүнсний бараа	102.7	103.9
Талх, гурил, будаа	100.9	99.9
Мах, махан бүтээгдэхүүн	108.3	111.1
Сүү, сүүн бүтээгдэхүүн, өндөг	101.9	102.4
Төрөл бүрийн өөх, тос	102.1	100.4
Жимс, жимсгэнэ	103.8	100.2
Төмс, хүнсний ногоо	87.6	104.0
Саахар, жимсний чанамал, чихэр, шоколад	110.3	100.1
Хүнсний бусад бүтээгдэхүүн	104.2	101.0
Согтууруулах бус ундаа	105.2	100.8
<b>СОГТУУРУУЛАХ УНДАА, ТАМХИ</b>	<b>103.1</b>	<b>100.3</b>
Согтууруулах ундаа	100.4	100.2
Тамхи	105.3	100.4
<b>ХУВЦАС, БӨС БАРАА, ГУТАЛ</b>	<b>101.4</b>	<b>100.2</b>
Хувцас, бөс бараа	100.9	99.9
Хөвөн бөс, бараа	104.1	100.1
Бүх төрлийн хувцас	100.7	100.0
Жижиг эдлэл, хэрэгсэл	100.8	99.4
Гутал	102.9	100.9
<b>ОРОН СУУЦ, УС, ЦАХИЛГААН, ТҮЛШ</b>	<b>100.1</b>	<b>100.4</b>
Орон сууцны бодит түрээс	93.5	100.0
Орон сууцны засвар, үйлчилгээ	104.4	99.8
Усан хангамж, бусад үйлчилгээ	100.4	100.1
Цахилгаан, хийн болон бусад түлш	98.8	100.8
<b>ГЭР АХУЙН ТАВИЛГА, ГЭР АХУЙН БАРАА</b>	<b>101.5</b>	<b>100.5</b>
Тавилга, хэрэгсэл, хивс, дэвсгэр	100.6	100.2
Оёмол, нэхмэл эдлэл	102.4	100.3
Цахилгаан бараа	102.5	100.1
Шилэн эдлэл, сав суулга	101.2	100.5
Багаж хэрэгсэл	99.1	99.1
Цэвэрлэгээний болон бусад жижиг бараа	102.0	101.4
<b>ЭМ, ТАРИА, ЭМНЭЛГИЙН ҮЙЛЧИЛГЭЭ</b>	<b>105.7</b>	<b>101.0</b>
Эм, тариа, эмнэлгийн хэрэгсэл	105.4	101.4
Амбулаторийн үйлчилгээ	110.5	101.6
Эмнэлэгт хэвтэж эмчлүүлэх үйлчилгээ	102.9	99.9
<b>ТЭЭВЭР</b>	<b>100.2</b>	<b>100.2</b>
Тээврийн хэрэгслийн худалдан авалт	102.0	100.2
Хувийн тээврийн хэрэгслийн засвар, үйлчилгээ	97.8	100.3
Тээврийн үйлчилгээ	102.1	100.1
<b>ХОЛБООНЫ ХЭРЭГСЭЛ, ШУУДАНГИЙН ҮЙЛЧИЛГЭЭ</b>	<b>100.2</b>	<b>100.0</b>
<b>АМРАЛТ, ЧӨЛӨӨТ ЦАГ, СОЕЛЫН БАРАА, ҮЙЛЧИЛГЭЭ</b>	<b>100.0</b>	<b>99.7</b>
Дуу, дүрс, гэрэл зураг, бусад тоног төхөөрөмж	100.0	99.8
Чөлөөт цаг, соёлын үйлчилгээ	101.1	100.0
Ном, сонин бичгийн хэрэгсэл	101.1	99.5
<b>БОЛОВСРОЛЫН ҮЙЛЧИЛГЭЭ</b>	<b>102.5</b>	<b>100.0</b>
<b>ЗОЧИД БУУДАЛ, НИИТИЙН ХООЛ, ДОТУУР БАИР</b>	<b>101.4</b>	<b>100.1</b>
Нийтийн хоолны үйлчилгээ	101.3	100.0
Зочид буудал, дотуур байрны үйлчилгээ	101.7	100.4
<b>БУСАД БАРАА, ҮЙЛЧИЛГЭЭ</b>	<b>104.7</b>	<b>101.3</b>
Хувь хүнд хандсан үйлчилгээ	105.3	101.5
Хувь хүний эд зүйл, хэрэглэл	101.5	100.0
Санхүүгийн үйлчилгээ	100.0	100.0



11.3 ХЭРЭГЛЭЭНИЙ ҮНИЙН БҮСИЙН ИНДЕКС<sup>1</sup>, сар, бараа, үйлчилгээний бүлгээр, 2017, суурь үе 2015

Хугацаа	Ерөнхий индекс	Хүнсний бараа, ундаа, ус	Согтууруулах ундаа, тамхи	Хувцас, бөс бараа, гутал	Орон сууц, ус, цахилгаан, түлш	Гэр ахуйн тавилга, бараа	Эм, тариа, эмнэлгийн үйлчилгээ	Тээвэр	Холбооны хэрэгсэл, шуудангийн үйлчилгээ	Амралт, чөлөөт цаг, соёлын бараа, үйлчилгээ	Боловсролын үйлчилгээ	Зочид буудал, зоогийн газар, дотуур байр	Бусад бараа, үйлчилгээ
		<b>ХУВЬ</b>											
		<b>Баруун бүс</b>											
I	101.1	103.5	100.4	100.7	98.9	100.4	102.4	100.5	100.0	101.1	100.1	101.3	100.3
		Өмнөх сартай харьцуулснаар											
I	103.6	107.2	101.7	101.5	103.2	102.6	105.0	98.6	99.1	101.2	113.2	110.2	101.9
		Өмнөх оны мөн үетэй харьцуулснаар											
		<b>Хангайн бүс</b>											
I	101.1	103.5	101.1	100.4	100.8	100.5	100.3	100.2	100.0	100.8	100.0	100.0	100.0
		Өмнөх сартай харьцуулснаар											
I	103.1	106.6	102.3	103.4	101.7	102.4	103.1	98.7	100.1	104.0	101.3	101.3	103.6
		Өмнөх оны мөн үетэй харьцуулснаар											
		<b>Төвийн бүс</b>											
I	101.4	103.6	100.7	100.2	100.3	101.6	100.7	100.4	100.0	99.8	100.2	99.5	103.2
		Өмнөх сартай харьцуулснаар											
I	104.2	108.4	102.1	104.0	103.4	103.5	102.3	99.1	98.5	102.4	102.1	103.2	108.7
		Өмнөх оны мөн үетэй харьцуулснаар											
		<b>Зүүн бүс</b>											
I	100.9	102.5	100.1	99.9	100.5	101.4	101.4	100.2	100.0	99.9	100.0	100.0	100.7
		Өмнөх сартай харьцуулснаар											
I	103.3	104.5	101.7	104.3	100.2	102.6	102.4	100.5	97.3	101.1	111.8	102.7	105.0
		Өмнөх оны мөн үетэй харьцуулснаар											

<sup>1</sup>Харгалзаны бараа, үйлчилгээний суурь он, сагс, жинг шинэчилсэн тооцоо

11.4 УЛААНБААТАР ХОТЫН ХЭРЭГЛЭЭНИЙ ҮНИЙН ИНДЕКС<sup>1</sup>, бараа, үйлчилгээний бүлэг, дэд бүлгээр, 2017 оны 1 дүгээр сард, суурь үе 2015

Бүлэг, дэд бүлэг	2017 I 2016 I	2017 I 2016 XII
	ХУВЬ	
<b>ЕРӨНХИЙ ИНДЕКС</b>	<b>103.0</b>	<b>100.9</b>
<b>ХҮНСНИЙ БАРАА, УНДАА, УС</b>	<b>105.2</b>	<b>103.4</b>
Хүнсний бараа	105.0	103.5
Талх, гурил, будаа	101.4	99.2
Мах, махан бүтээгдэхүүн	111.1	106.9
Загас, далайн бүтээгдэхүүн	108.2	106.1
Сүү, сүүн бүтээгдэхүүн, өндөг	102.5	104.3
Төрөл бүрийн өөх, тос	94.0	99.2
Жимс, жимсгэнэ	101.6	101.1
Төмс, хүнсний ногоо	91.4	104.4
Саахар, жимсний чанамал, чихэр, шоколад	112.2	102.0
Хүнсний бусад бүтээгдэхүүн	107.7	100.2
Согтууруулах бус ундаа	107.8	101.3
<b>СОГТУУРУУЛАХ УНДАА, ТАМХИ</b>	<b>100.9</b>	<b>100.0</b>
Согтууруулах ундаа	99.9	99.9
Тамхи	101.9	100.1
<b>ХУВЦАС, БӨС БАРАА, ГУТАЛ</b>	<b>102.5</b>	<b>100.0</b>
Хувцас, бөс бараа	101.2	100.1
Хөвөн бөс, бараа	100.5	99.9
Бүх төрлийн хувцас	101.1	100.1
Жижиг эдлэл, хэрэгсэл	102.4	100.0
Хувцас засвар, цэвэрлэгээ, түрээс	101.8	101.8
Гутал	106.1	99.7
<b>ОРОН СУУЦ, УС, ЦАХИЛГААН, ТҮЛШ</b>	<b>105.6</b>	<b>100.0</b>
Орон сууцны бодит түрээс	100.4	100.0
Орон сууцны засвар, үйлчилгээ	101.6	100.0
Усан хангамж, бусад үйлчилгээ	102.0	100.0
Цахилгаан, хийн болон бусад түлш	108.7	100.0
<b>ГЭР АХУЙН ТАВИЛГА, ГЭР АХУЙН БАРАА</b>	<b>101.9</b>	<b>100.1</b>
Тавилга, хэрэгсэл, хивс, дэвсгэр	100.0	100.0
Оёмол, нэхмэл эдлэл	100.1	100.0
Цахилгаан бараа	107.3	100.0
Шилэн эдлэл, сав суулга	98.5	99.4
Багаж хэрэгсэл	100.5	99.7
Цэвэрлэгээний болон бусад жижиг бараа	101.2	100.5
<b>ЭМ, ТАРИА, ЭМНЭЛГИЙН ҮЙЛЧИЛГЭЭ</b>	<b>102.7</b>	<b>100.2</b>
Эм, тариа, эмнэлгийн хэрэгсэл	100.3	100.2
Амбулаторийн үйлчилгээ	111.2	100.7
Эмнэлэгт хэвтэж эмчлүүлэх үйлчилгээ	103.6	100.0
<b>ТЭЭВЭР</b>	<b>101.2</b>	<b>100.0</b>
Тээврийн хэрэгслийн худалдан авалт	100.5	100.0
Хувийн тээврийн хэрэгслийн засвар, үйлчилгээ	98.7	100.0
Тээврийн үйлчилгээ	107.4	100.0
<b>ХОЛБООНЫ ХЭРЭГСЭЛ, ШУУДАНГИЙН ҮЙЛЧИЛГЭЭ</b>	<b>98.0</b>	<b>99.2</b>
Телефон аппарат, факсын хэрэгсэл	71.7	88.3
Телефон аппарат, факсын үйлчилгээ	100.1	100.0
<b>АМРАЛТ, ЧӨЛӨӨТ ЦАГ, СОЁЛЫН БАРАА, ҮЙЛЧИЛГЭЭ</b>	<b>98.0</b>	<b>99.9</b>
Дуу, дүрс, гэрэл зураг боловсруулах тоног төхөөрөмж	101.6	100.0
Соёл, амралтанд зориулсан хэрэгсэл	100.4	100.0
Чөлөөт цагт зориулсан хэрэгсэл	98.2	100.3
Чөлөөт цаг, соёлын үйлчилгээ	99.0	100.0
Ном, сонин бичгийн хэрэгсэл	97.6	99.5
Амралт, аялал жуулчлалын үйлчилгээ	93.8	100.0
<b>БОЛОВСРОЛЫН ҮЙЛЧИЛГЭЭ</b>	<b>101.9</b>	<b>100.0</b>
Бага боловсролын үйлчилгээ	102.1	100.0
Бүрэн дунд боловсролын үйлчилгээ	106.0	100.0
Дээд боловсролын үйлчилгээ	101.1	100.0
Боловсрол олгох бусад үйлчилгээ	105.7	100.0
<b>ЗОЧИД БУУДАЛ, НИЙТИЙН ХООЛ, ДОТУУР БАЙР</b>	<b>101.3</b>	<b>100.0</b>
Нийтийн хоолны үйлчилгээ	101.3	100.0
Зочид буудал, дотуур байрны үйлчилгээ	100.9	100.0
<b>БУСАД БАРАА, ҮЙЛЧИЛГЭЭ</b>	<b>103.9</b>	<b>101.0</b>
Хувь хүнд хандсан үйлчилгээ	104.9	101.3
Хувь хүний эд зүйл, хэрэглэл	99.8	100.2
Даатгалын үйлчилгээ	100.0	100.0
Санхүүгийн үйлчилгээ	100.0	100.0
Бусад үйлчилгээ	100.0	100.0

<sup>1</sup>Хэрэглээний бараа, үйлчилгээний суурь он, сагс, жинг шинэчилсэн тооцоо

11.5 УЛААНБААТАР ХОТЫН ХЭРЭГЛЭЭНИЙ ҮНИЙН ИНДЕКС<sup>1</sup>, бараа, үйлчилгээний нэр төрлөөр, 2017 оны 1 дүгээр сард, суурь үе 2015

Бараа, үйлчилгээний нэр төрөл, хэмжих нэгж	2017 I 2016 I	2017 I 2016 XII
	хувь	
Цагаан будаа, савласан, кг	105.2	97.8
Талх, "Атар", ш	101.5	100.5
Талх, "Зууван чех", ш	100.8	100.1
Талх, "Хөх тарианы хар талх" 300 гр	100.3	101.1
Гурилан боов, Зүсмэл, 900 гр	104.5	101.3
Гурилан боов, "Цайны боов", 900 гр	95.9	96.1
Жигнэмэг, "Янзага", 100 гр	107.6	102.7
Жигнэмэг, "Супер контик", ш	111.3	105.5
Бялуу, "Жүр үр", 9 инч, кремтэй	105.4	102.0
Гоймон, "Алейка", спагетти, 400 гр, импортын	119.5	98.7
Гоймон, туузан, 300 гр, дотоод	99.1	98.7
Бэлэн гоймон, 120 гр, импортын	101.1	98.9
Гурил, дээдийн дээд зэрэг, савласан, кг	101.2	100.1
Гурил, дээд зэрэг, савласан, кг	96.6	99.1
Гурил, 1-р зэрэг, савласан, кг	96.5	98.3
Гурил, 2-р зэрэг, савласан, кг	102.0	99.6
Гурвалжин будаа, савласан, 650 гр, импортын	104.7	101.0
Шар будаа, задгай, кг, импортын	89.1	100.0
Хүүхдийн будаа, цаасан ууттай, 1 кг	99.6	100.9
Хэрчсэн гурил, 500 гр	99.1	94.3
Үхрийн мах, ястай, кг	100.6	107.1
Үхрийн мах, гуяны цул, кг	99.0	102.6
Гахайн мах, утсан, кг	87.2	98.8
Хонины мах, ястай, кг	120.5	111.7
Ямааны мах, ястай, кг	131.1	123.4
Тахианы мах, гуя, кг, импортын	98.3	98.2
Дотор мах, цувдай, цусгүй	135.1	90.3
Хиам, чанамал, ш	91.9	96.0
Хиам, хагас утлагатай, ш	99.4	94.6
Хаан бууз, өөхгүй, савласан, 900 гр	98.9	101.2
Үхрийн жигнэсэн мах, 290 гр, дотоод	101.6	96.6
Адууны мах, ястай, кг	94.1	104.8
Далайн байцаа, 10 ширхэгтэй	121.3	110.4
Лаазалсан загас, "Шпроты", 160 гр, ОХУ	101.7	106.7
Лаазалсан загас, "Сардины", 180 гр, ОХУ	98.3	98.8
Лаазалсан загас, "Туна", 150 гр, БНСУ	101.1	104.1
Сүү, үнээний, задгай, л	106.1	107.3
Сүү, "Элекстер", савласан, 500 гр	110.2	106.5
Сүү, "Шинэ Сүү", хайрцагтай, 1 л	103.4	102.2
Өтгөрүүлсэн сүү, "Сгущенко", ууттай, 370 гр, ОХУ	97.4	102.1
Тараг, савласан, "Цөцгийтэй", 1 кг	98.0	103.0
Йогурт, жимстэй, хуванцар савтай, 180 гр	116.9	105.9
Хорхой ааруул, задгай, чихэртэй, кг	101.6	98.8
Бяслаг, "Hochland", 170 гр, импортын	112.6	109.4
Аарц, "Чихэртэй аарц", 200 гр	97.4	100.0
Айраг, савласан, 1 л	100.0	100.0
Кофены сүү, "Сольо Кримо", 500 гр, импортын	107.6	104.0
Өндөг, ш, дотоодын	89.0	102.2
Зөөхий, "Сайн зөөхий", 450 гр	95.2	98.1
Шар тос, "Хөвч", савласан, 140 гр	105.5	100.1
Цөцгийн тос, 200 гр	92.7	99.0
Ургамлын тос, "Янта", 1 л, импортын	94.0	99.0
Маргарин, "Стандарт", 250 гр	93.2	100.5
Оливын тос, "OLIO", 500 мл, импортын	99.4	102.7
Мандарин, кг, БНХАУ	96.4	98.8
Банан, шар, кг, БНХАУ	99.2	102.4
Алим, "Фүжи", кг, БНХАУ	104.1	100.7
Усан үзэм, хүрэн, кг, БНХАУ	107.7	101.6
Үзэм, кг, бор, БНХАУ	92.0	101.1
Давсалсан самар, 185 гр, импортын	102.6	104.4
Байцаа, кг	78.7	112.7
Улаан лооль, кг, үрлэн	103.6	101.8
Өргөст хэмх, кг	99.8	106.5
Амтат чинжүү, кг	100.9	106.6
Лууван, кг	74.6	103.4
Хүрэн манжин, кг	81.9	102.7
Сонгино, кг	111.0	100.3

<sup>1</sup>Хэрэглээний бараа, үйлчилгээний суурь он, сагс, жинг шинэчилсэн тооцоо

Бараа, үйлчилгээний нэр төрөл, хэмжих нэгж	Хүснэгт 11.5-ын үргэлжлэл	
	2017 I 2016 I	2017 I 2016 XII
Сармис, булцуу	116.9	102.6
Дарсан өргөст хэмх, шилтэй, 720 гр	104.4	101.7
Ногооны салат, шилтэй, 520 гр	101.6	102.1
Төмс, дотоод, кг	73.6	104.9
Чипс, "Хаан", 40 гр	102.5	100.5
Тунгалаг пүнтүүз, 450 гр	125.8	93.9
Элсэн чихэр, савласан, 1 кг, импортын	148.3	104.9
Хатуу чихэр, "Барбарис", кг, ОХУ	102.3	97.7
Ёотон, "Чайковский", 500 гр, ОХУ	107.4	102.7
Жимсний чанамал, "VIDAN", 350 гр	98.8	98.8
Зөгийн бал, "Pure Honey", 450 гр	105.9	106.4
Шоколад, "Alpen Gold", 100 гр, импортын	104.1	103.6
Шоколад, 50.5 гр, "Snickers", импортын	101.1	100.9
Зөөлөн чихэр, "Чук Гек", кг, ОХУ	110.9	100.9
Бохь, "Dirol", боодол, 12 гр, ОХУ	114.0	104.2
Зайрмаг, "Морозка", торхтой, ОХУ	103.6	102.7
Шоколадны крем, "Gold M", 250 гр, импортын	101.5	100.0
Компот, "Kowar Вишня", 936 гр, импортын	102.1	100.9
Майонез, хуванцар савтай, 500 гр, ОХУ	105.7	101.0
Цуу, "Maggi", 200 мл, импортын	108.2	101.8
Кетчуп, шилтэй, 325 гр, импортын	113.7	100.0
Хоол амтлагч, "Дашида" 50 гр, БНСУ	96.1	95.6
Давс, цагаан, йоджуулсан, 1 кг, дотоодын	108.9	102.3
Хар перец, 15 гр, ОХУ	131.7	99.5
Гурил исгэгч, 12 гр	107.4	105.2
Кофе, "Nescafe-Gold", 100 гр, импортын	119.7	105.3
Гүрж ногоон цай, "Stimo" савласан, 90 гр	122.5	100.3
Байхуу цай, "Липтон", 25 ширхэгтэй, импортын	103.3	101.2
Ус, "Вонаква", 1.5 л	98.9	99.9
Рашаан, 500 мл, дотоод	93.4	95.0
Ундаа, "Бидний ундаа", 1 л	107.7	101.7
Жимсний шүүс, "Монфреш", алимны, 1 л	98.5	101.4
Томатны шүүс, "Bio", 1 л	99.3	98.1
Цагаан архи, "Ерөөл", 0.5 л	101.0	100.0
Цагаан архи, "Absolut", 1 л, импортын	92.3	100.0
Дарс, "JP chenet", улаан, 0.75 л, импортын	103.5	100.9
Оргилуун дарс, "Советское Игрисное", 0.75 л, ОХУ	96.5	96.4
Шар айраг, "Боргио", шилтэй, ердийн, 0.5 л	99.2	99.1
Шар айраг, "Нийслэл", шилтэй, 0.45 л	102.8	100.0
Янжуур тамхи, "MEVIUS", хайрцаг	101.2	100.0
Янжуур тамхи, "Улааншонхор", хайрцаг	103.3	100.4
Дээлийн даавуу, цулгуй, м	100.8	104.3
Эрээн даавуу, м	100.0	101.4
Торго, м	100.0	94.9
Савхин хүрэм ш	100.0	100.0
Эрэгтэй хүний дотортой хүрэм, ш	103.2	100.0
Костюм, хос	115.8	100.6
Ноосон цамц, ш	102.2	100.0
Сорочка, ш	97.9	97.9
Биеийн тамирын хослол, ш	99.3	99.4
Жинс, ш	105.2	100.0
Даавуун футболка, ш	99.8	99.8
Агтавч, ш	97.8	101.9
Оймс, ш	108.6	104.2
Савхин хүрэм, ш	100.0	100.0
Нэхий дээл, ш	111.8	100.0
Эмэгтэй хослол, ш	94.8	100.0
Ноосон цамц, ш	91.4	100.0
Эмэгтэй ноолууран цамц, ш	97.8	100.0
Эмэгтэй хүний цагаан цамц, ш	97.4	100.0
Юбка, ш	95.3	100.0
Эмэгтэй өмд, ш	96.0	100.0
Ноосон өмд, ш	101.1	93.9
Хөхний даруулга, ш	101.0	101.0
Агтавч, ш	108.1	101.1
Трико, ш	108.1	101.1
Оймс, ш	100.0	100.0

Бараа, үйлчилгээний нэр төрөл, хэмжих нэгж	Хүснэгт 11.5-ын үргэлжлэл	
	2017 I 2016 I	2017 I 2016 XII
Хүүхдийн өвлийн хүрэм, ш	88.5	100.0
Хавар, намрын хүрэм, ш	99.8	100.0
Хүүхдийн ноосон цамц, ш	100.0	100.0
Эрэгтэй хүүхдийн сорочка, ш	94.9	100.0
Охидын даашинз, ш	100.0	100.0
Мөлхөө өмд, ш	100.0	100.0
Хүүхдийн жинсэн өмд, ш	96.4	100.0
Биеийн тамирын хослол, ш	94.7	100.0
Хүүхдийн футболка, ш	100.0	100.0
Хүүхдийн агтавч, ш	98.7	100.0
Хүүхдийн оймс, ш	112.9	100.0
Трико, ш	85.5	96.5
Хүүхдийн живх, ш	106.2	100.0
Эрэгтэй хүний ноосон малгай, ш	112.5	100.0
Эрэгтэй хүний ороолт, ш	106.6	100.0
Эмэгтэй савхин бээлий, ш	101.2	100.0
Эмэгтэй хүний ноолууран малгай, ш	105.0	100.0
Эмэгтэй хүний ноолууран ороолт, ш	94.0	100.0
Хүүхдийн малгай ороолтны хослол, ш	94.5	100.0
Хими цэвэрлэгээ, эрэгтэй хослол	102.4	102.4
Хувцас захиалга, засвар	100.0	100.0
Эрэгтэй өвлийн гутал, хос	103.3	100.0
Эрэгтэй ширэн зуны гутал, хос	95.2	100.0
Эрэгтэй хүний пүүз, хос	98.5	97.6
Гэрийн шаахай, хос	106.0	100.0
Эмэгтэй өвлийн гутал, хос	124.3	100.0
Эмэгтэй хавар, намрын гутал, хос	100.0	100.0
Эмэгтэй хүний ширэн туфли, хос	87.1	100.0
Эмэгтэй кед, хос	100.0	100.0
Эрэгтэй хүүхдийн өвлийн пүүзэн гутал, хос	107.9	100.0
Охидын хавар, намрын гутал, хос	103.1	100.0
Охидын туфли, хос	96.2	100.0
Хүүхдийн пүүз, хос	97.8	100.0
Эмэгтэй хүний гутал засвар	103.8	100.0
Орон сууцны түрээслэх үнэ, тавилгагүй байр, 1 өрөө	101.1	100.0
Орон сууцны түрээслэх үнэ, тавилгагүй байр, 2 өрөө	99.5	100.0
Ханын цаас, боодол	101.9	100.0
Цагаан тосон будаг, 1 л	99.8	100.0
Плита, ш	96.9	100.0
Цемент, 50 кг	99.7	100.0
Тоосго, ш	95.6	100.0
Вакум цонхны үнэ, 1 м2	108.4	100.0
Паркетан шал, 1 м2	99.3	100.0
Иж бүрдэл гэр, таван ханатай	111.1	100.0
Орон сууцанд энгийн засвар хийх хөлс	100.0	100.0
Цахилгааны разетка солиулах ажлын хөлс	105.9	100.0
Цэвэр усны үнэ, тоолууртай өрх, 1м3 усны үнэ	100.0	100.0
Цэвэр усны үнэ, гэр хорооллын, 1 л	100.0	100.0
Орон сууцны хог хаягдал, сард, 1 өрх	107.7	100.0
Гэр хорооллын хог хаягдал, сард, 1 өрх	100.0	100.0
Бохир усны үнэ, сард, 1 хүний	100.0	100.0
Засвар үйлчилгээний хөлс, 1 м2	120.4	100.0
Халаалт, 1 м2	100.0	100.0
Гэрийн гал тогооны холигч солих үйлчилгээ	95.6	100.0
Цахилгааны төлбөр, 1 кВт, /150 квт хүртэлх хэрэглээ/	100.0	100.0
Цахилгааны төлбөр, 1 кВт, /150 квт-с дээш хэрэглээ/	97.7	100.0
Гэр ахуйн зориулалттай хийн түлш, 5 л	100.0	100.0
Түлшний мод, шуудай	117.0	100.0
Нүүрс, шуудай,	111.5	100.0
Халуун ус, 1 м3 усны үнэ, сард, тоолууртай өрхийн	97.4	100.0
Унтлагын ор, ш	100.0	100.0
Хувцасны шүүгээ, ш	100.0	100.0
Буйдан, ш	97.7	100.0
Гал тогооны ширээ, 4 сандалтай, дотоод	100.7	100.0
Хивс, ш	107.7	100.0
Шалны хулдаас, м	100.0	100.0
Орны бүтээлэг, ш	100.0	100.0
Ор, хөнжлийн даавуу, хос	100.0	100.0
Хөшиг нимгэн, хос	99.0	100.0
Гар нүүрийн алчуур, ш	100.0	100.0
Угаалгын өрөөний том алчуур, ш	100.0	100.0

Бараа, үйлчилгээний нэр төрөл, хэмжих нэгж	Хүснэгт 11.5-ын үргэлжлэл	
	2017 I 2016 I	2017 I 2016 XII
Хөргөгч, ш	108.0	100.0
Угаалгын машин, хагас автомат, ш	105.7	100.0
Индукцэн плитка, ш	112.5	100.0
Будаа агшаагч, ш	97.4	100.0
Богино долгионы зуух, ш	112.3	100.0
Тоос сорогч, ш	106.8	100.0
Цахилгаан индүү, ш	96.5	100.0
Ус буцалгагч, ш	114.0	100.0
Угаалгын хагас автомат машин засварын хөлс	100.0	100.0
Шаазан аяга, ш	96.0	97.0
Шаазан таваг, ш	100.0	100.0
Гал тогооны хутга, ш	100.0	100.0
Хайруулын таваг, ш	92.1	100.0
Цайны халуун сав, ш	102.0	100.0
Хоолны төмөр сав, ш	100.0	100.0
Алх, ш	100.0	100.0
Хуруу зай, ш	90.8	100.0
Чийдэнгийн шил, ш	100.0	100.0
Хэмнэлттэй чийдэнгийн шил, ш	110.3	100.0
Скоч, ш	101.0	98.1
Эдийн саван, ш	103.8	101.2
Угаалгын нунтаг, "ОМО-99", 400 гр	100.6	100.6
Угаалгын нунтаг, "Tide", 450 гр	100.1	100.8
Аяга, таваг угаагч шингэн, 500 мл	96.3	100.3
Цэвэрлэгээний бодис, нунтаг, 500 гр	102.0	98.5
Гутлын тос, 40 гр	102.5	99.6
Шүдэнз, хайрцаг	119.1	100.0
Дуудлагаар хивс цэвэрлэх үйлчилгээний хөлс, 1 м2	100.0	100.0
Терафлю, 1 уут	101.6	100.0
Анальгин, 500 мг, 10 ш	109.4	100.0
Ампициллин, 500 мг, 10 ш	90.2	100.0
Витамин "С", үрлэн, 50 ш	91.7	97.0
Хлорфенамен, 20 ш	104.5	100.0
Цифазолин, тариагаар, 1 сая	100.9	100.0
Нифедипин, 10 мг, 10 ш	102.8	104.9
Параденк, хүүхдийн лаа, 250 мг, 10 ш	103.8	100.0
Метронидазол, 250 мг, 10 ш	99.2	100.0
Хурууны лент, 1 ш	100.0	100.0
Амбулаторийн үзлэгийн хөлс	102.2	105.3
Шүдний эмчид үзүүлэх, хуванцар ломбо тавиулах	119.0	100.0
Лабораторийн шинжилгээ хийх хөлс, ЭХО	109.9	100.0
Шээсний ерөнхий шинжилгээ хийх хөлс	107.7	100.0
Эмнэлгийн ор хоногийн хөлс	103.6	100.0
Суудлын жижиг тэрэг, ш	100.5	100.0
Мотоцикл, ш	100.0	100.0
Унадаг дугуй, ш	100.0	100.0
Суудлын тэрэгний дугуй, ш	100.0	100.0
Бензин, А-80, л	98.9	100.0
Бензин, А-92, л	97.5	100.0
Дизелийн түлш, л	97.6	100.0
Суудлын тэрэгний бензин хөдөлгүүрийн тос, л	103.1	100.0
Суудлын тэрэгний дугуй нөхөх хөлс	114.9	100.0
Суудлын тэрэгний моторын тос солиулах хөлс	84.1	100.0
Суудлын тэрэгний задгай зогсоолын төлбөр	100.0	100.0
Галт тэрэгний тийзийн үнэ, дотоод, том хүн, нэг талдаа	100.0	100.0
Галт тэрэгний тийзийн үнэ, олон үлсын, том хүн, нэг талдаа	121.2	100.0
Автобусны билет, том хүн	100.0	100.0
Микроавтобусны билет, том хүн	100.0	100.0
Хот доторх таксины хөлс, км	100.0	100.0
Хот хоорондын автобусны хөлс, том хүн, нэг талдаа	100.0	100.0
Онгоцны тийзийн үнэ, дотоод, том хүн, нэг талдаа	92.9	100.0
Онгоцны тийзийн үнэ, олон үлсын, том хүн, нэг талдаа	137.1	100.0
Ачаа тээвэр, хот дотор, 15 км, 1 тн	126.5	100.0
Гар утас, ш	69.0	86.7
Ухаалаг утасны цэнэглэгч, ш	99.3	103.1
Сүүрин утаснаас гар утас руу ярих тариф, 1 мин	100.0	100.0
Гар утсаар ярих хөлс, Мобиком, сүлжээн дотроо 1 мин	100.0	100.0
Гар утсаар ярих хөлс, Скайтел, сүлжээн дотроо 1 мин	100.0	100.0
Гар утсаар ярих хөлс, Юнител, сүлжээн дотроо 1 мин	100.0	100.0
Интернэт кафе д интернэт ашиглах хөлс, 1 цаг	106.9	100.0
Гэрийн интернэтийн сарын төлбөр	100.0	100.0

Бараа, үйлчилгээний нэр төрөл, хэмжих нэгж	Хүснэгт 11.5-ын үргэлжлэл	
	2017 I 2016 I	2017 I 2016 XII
Машины MP4 player, ш	100.0	100.0
LED телевизор, ш	100.0	100.0
Дижитал фото аппарат, ш	100.0	100.0
Харааны шил, ш	105.8	100.0
Зөөврийн компьютер, ш	106.1	100.0
Сагсан бөмбөг, ш	100.4	100.0
Шатар, ш	103.8	101.5
Барби хүүхэлдэй, ш	98.8	100.0
Тоглоомон машин, ш	94.5	100.0
Билльярд тоглох хөлс, 1 цаг	94.3	100.0
Кино театрын үзвэрийн үнэ	100.1	100.0
Хошин шогийн тоглолтын тасалбар	100.0	100.0
Зурагтын сарын хураамж	100.0	100.0
Кабелийн телевизийн сарын хураамж	97.0	100.0
Зураг буулгах хөлс, ш	103.4	100.0
Англи-Монгол толь бичиг, ш	91.6	100.0
Үлгэрийн ном, ш	100.0	100.0
Өдөр тутмын хэвлэл, улирлын захиалга	100.0	100.0
7 хоног тутмын хэвлэл, улирлын захиалга	100.0	100.0
7 хоног тутмын сэтгүүл, нэг дугаарын үнэ	100.0	100.0
Монгол зурхайн цаг тооны бичиг, ш	110.7	100.0
Сурах бичиг, ш	100.0	100.0
Сурагчийн дэвтэр, ш	94.2	96.3
Харандаа, ш	98.8	100.0
Керамик бал, ш	101.7	103.1
Үзгэн балны запас, ш	98.8	100.0
Шугам, ш	98.5	100.0
Дотоодын аялал, жуулчлал	93.8	100.0
Хувийн цэцэрлэгийн төлбөр, 1 сар	103.3	100.0
Хувийн бага сургуулийн жилийн төлбөр	101.0	100.0
Хувийн дунд сургуулийн жилийн төлбөр	106.0	100.0
Төрийн өмчийн их, дээд сургуулийн сургалтын жилийн төлбөр, 1-р дамжаа	100.0	100.0
Хувийн их, дээд сургуулийн жилийн сургалтын жилийн төлбөр, 1-р дамжаа	102.9	100.0
Жолооны курсын төлбөр, "B" ангилал	100.0	100.0
Англи хэлний сургалтын төвийн төлбөр, хүүхэд, 1 сар	113.0	100.0
Зоогийн газрын хоолны үнэ	101.4	100.0
Пицца захиалгын үнэ	100.7	100.0
Шилтэй пивоны үнэ, зоогийн газарт, 0.5 л	107.8	100.0
Цайны газрын хоолны үнэ	100.1	100.0
Зочид буудлын хөлс	100.0	100.0
Дотуур байрны төлбөр, хичээлийн бүтэн жил	102.8	100.0
Эрэгтэй хүний үс засуулах хөлс	103.8	100.0
Эмэгтэй хүний үс засуулах хөлс	108.1	100.0
Нүүрэнд тостой иллэг хийх хөлс	100.0	100.0
Гарын хумсанд маникюр хийлгэх хөлс	104.5	100.0
Нийтийн халуун усны хөлс, том хүн	105.4	100.0
Эмэгтэй хүний нүүрний энгэсэг, ш	108.1	101.8
Сахлын татуурга, 3 ш	111.7	100.0
Гар нүүрийн саван, 90 гр	108.8	103.9
Үсний шампунь, 400 мл	102.1	98.6
Биеийн шингэн тос, 200 мл	95.9	100.0
Шүдний оо, 100 гр	106.1	100.6
Шүдний сойз, ш	101.1	100.0
Ариун цэврийн цаас, ш	106.1	100.0
Эмэгтэй хүний ариун цэврийн хэрэглэл, боодол	95.5	108.2
Сүрчиг, 100 мл	105.0	103.7
Мөнгөн аяга, ш	100.0	100.0
Алтан бөгж, ш	100.0	100.0
Бугуйн цаг, ш	105.9	102.9
Эмэгтэй хүний гар цүнх, ш	100.0	100.0
Сурагчийн цүнх, ш	98.3	100.0
Эмэгтэй хүний нарны шил, ш	91.8	100.0
Эрүүл мэндийн даатгал, хувиараа төлөх, насанд хүрсэн хүн	100.0	100.0
Тээврийн хэрэгслийн даатгал	100.0	100.0
Лизингийн зээлийн өргөдлийн хураамж	100.0	100.0
Банк хооронд гүйлгээ хийхэд төлөх шимтгэл	100.0	100.0
Оршуулгын машин түрээслэх хөлс	100.0	100.0
Иргэний үнэмлэх нотариатаар батлуулах хөлс	100.0	100.0

11.6 ХЭРЭГЛЭЭНИЙ ҮНИЙН ИНДЕКС<sup>1</sup>, өмнөх сартай харьцуулснаар, бараа, үйлчилгээний бүлэг, дэд бүлгээр, аймгаар, 2017 оны 1 дүгээр сард, суурь үе 2015

Бүлэг, дэд бүлэг	Баруун бүс			Хангайн бүс			Хөвд	Хангайн бүс			Хөвсгөл		
	Баян-Өлгий	Говь-Алтай	Завхан	Увс	Ховд	Архангай		Баянхонгор	Булган	Орхон		Өвөрхангай	
	Хувь												
<b>ЕРӨНХИЙ ИНДЕКС</b>	101.0	101.9	100.2	101.3	101.3	102.0	101.3	102.0	102.9	100.6	100.8	101.1	100.1
<b>ХҮНСНИЙ БАРАА, УНДАА, УС</b>	103.7	107.9	100.7	103.7	103.7	106.4	102.5	106.4	107.9	102.2	101.6	104.7	100.4
Хүнсний бараа	104.1	107.9	100.7	103.8	103.8	107.6	101.0	107.0	107.6	102.2	101.7	104.7	100.3
Талх, гурил, будаа	101.4	100.3	100.1	100.1	99.6	103.3	99.6	103.3	101.7	100.3	100.2	99.5	100.2
Мах, махан бүтээгдэхүүн	107.3	119.5	100.2	109.8	101.2	107.8	101.2	107.8	117.9	103.4	104.4	110.2	100.6
Загас, далайн бүтээгдэхүүн	116.7	100.0	100.0	100.0	117.0	100.0	100.0	100.0	113.2	100.0	100.0	100.8	100.0
Сүү, сүүн бүтээгдэхүүн, өндөг	102.4	104.2	100.9	102.6	106.6	115.0	106.6	115.0	114.1	116.2	102.0	111.5	96.5
Төрөл бүрийн өвх, тос	101.8	101.0	100.1	100.0	100.9	101.7	100.9	101.7	101.3	99.9	100.1	94.8	101.0
Жимс, жимсгэнэ	113.0	99.9	101.1	100.3	99.1	111.5	99.1	111.5	99.1	99.2	100.0	100.5	100.6
Төмс, хүнсний ногоо	104.9	112.7	104.2	104.4	103.1	119.6	103.1	119.6	111.4	98.4	97.4	113.7	101.9
Саахар, жимсний чанамал, чихэр, шоколад	100.7	100.0	99.2	99.9	98.6	98.9	98.6	98.9	101.8	102.9	100.0	102.3	100.6
Хүнсний бусад бүтээгдэхүүн	99.1	100.0	100.0	101.2	99.9	102.3	100.0	102.3	104.6	100.1	100.0	100.0	102.5
Сотууруулах бус ундаа	99.5	100.1	100.0	100.2	126.3	99.3	100.2	99.3	114.0	102.9	100.0	103.5	102.1
<b>СОГТУУРУУЛАХ УНДАА, ТАМХИ</b>	100.4	100.2	100.0	101.0	100.4	100.1	100.4	100.1	100.2	103.5	100.0	104.8	99.3
Сотууруулах ундаа	100.0	100.0	100.0	100.7	99.7	100.1	100.8	100.1	100.8	102.6	100.0	103.6	100.9
Тамхи	100.9	100.3	100.0	101.4	101.2	100.1	101.2	100.1	99.5	104.3	100.0	108.9	96.6
<b>ХУВЦАС, БЭС БАРАА, ГУТАЛ</b>	100.5	100.7	100.2	100.1	102.0	100.1	102.2	100.1	102.2	100.4	100.0	100.3	100.0
Хувцас, бөс бараа	100.1	100.9	100.3	100.1	102.7	100.1	100.0	100.0	103.2	100.5	100.0	100.5	100.0
Хөвөн бөс, бараа	100.0	100.0	100.0	100.0	100.0	100.0	100.0	100.0	100.0	100.0	100.0	102.3	100.0
Бүх төрлийн хувцас	100.1	100.9	100.3	100.1	102.4	100.1	102.4	100.1	103.4	100.6	100.0	100.3	100.0
Жижиг эдлэл, хэрэгсэл	100.0	100.0	100.0	100.0	112.0	100.0	100.0	100.0	100.0	100.0	100.0	101.9	100.0
Гутал	101.4	100.0	100.0	100.0	100.0	100.0	100.0	100.0	100.4	100.0	100.0	99.8	100.0
<b>ОРОН СУУЦ, УС, ЦАХИЛГААН, ТҮЛШ</b>	98.0	100.5	99.9	100.3	96.7	102.8	96.7	102.8	100.1	100.8	104.5	96.6	100.4
Орон сууцны бодит түрээс	100.0	100.0	100.0	100.0	100.0	100.0	100.0	100.0	100.0	100.0	100.0	100.0	100.0
Орон сууцны засвар, үйлчилгээ	101.6	102.3	100.0	101.3	99.4	106.8	99.4	106.8	100.4	102.2	100.0	98.2	103.1
Усан хангамж, бусад үйлчилгээ	110.8	100.0	99.9	100.0	100.0	100.0	100.0	100.0	100.0	100.0	100.0	121.6	100.0
Цахилгаан, хийн болон бусад түлш	94.6	100.0	99.9	95.4	95.4	100.0	95.4	100.0	100.0	100.0	107.6	91.7	100.0
<b>ГЭР АХУЙН ТАВИЛГА, ГЭР АХУЙН БАРАА</b>	100.2	100.0	100.1	100.9	100.6	100.6	100.6	100.6	100.2	98.7	100.5	102.1	99.9
Тавилга, хэрэгсэл, хивс, давстар	101.0	100.0	100.0	100.0	100.0	102.2	100.0	102.2	100.0	100.0	100.0	101.8	100.0
Сөмөл, нэхмэл эдлэл	105.7	100.0	100.6	101.1	100.0	100.0	100.0	100.0	100.0	91.5	100.0	113.4	100.0
Цахилгаан бараа	101.4	100.0	100.0	100.0	103.1	100.0	103.1	100.0	100.3	100.0	100.0	99.0	100.0
Батаж хэрэгсэл	83.1	100.0	100.0	104.3	100.0	100.0	100.0	100.0	100.9	100.0	100.0	101.5	100.0
Цэвэрлэгээний болон бусад жижиг бараа	106.9	100.1	100.2	102.8	99.9	100.2	100.2	100.2	100.2	100.8	102.4	100.3	99.5
<b>ЭМ, ТАРИА, ЭМНЭЛГИЙН ҮЙЛЧИЛГЭЭ</b>	101.3	100.0	100.0	107.9	102.7	100.0	100.0	100.0	100.0	100.0	100.9	100.4	100.0
Эм, тариа, эмнэлгийн хэрэгсэл	102.3	100.0	100.0	104.1	104.1	100.0	104.1	100.0	100.0	100.0	101.4	100.7	100.0
Амбулаторийн үйлчилгээ	100.0	100.0	100.0	105.5	100.0	100.0	105.5	100.0	100.0	100.0	100.0	100.0	100.0
Эмнэлэгт хэвтэж эмчлүүлэх үйлчилгээ	100.0	100.0	100.0	100.0	100.0	100.0	100.0	100.0	100.0	100.0	100.0	100.0	100.0
<b>ТЭЭВЭР</b>	101.5	99.8	100.0	98.9	101.1	100.7	101.1	100.7	100.7	100.0	100.0	99.8	100.4
Тээврийн хэрэгслийн худалдан авалт	104.5	100.0	100.0	99.7	102.1	100.7	102.1	100.7	101.4	100.0	100.0	100.8	100.1
Хувийн тээврийн хэрэгслийн засвар, үйлчилгээ	98.4	100.0	100.0	96.7	101.6	100.0	101.6	100.0	100.0	100.0	100.0	106.8	100.0
<b>ХОЛВООНЫ ХЭРЭГСЭЛ, ШУУДАНГИЙН ҮЙЛЧИЛГЭЭ</b>	100.0	100.0	100.0	100.0	100.0	100.0	100.0	100.0	100.0	100.0	100.0	100.1	100.0
Телефон аппарат, факсын хэрэгсэл	100.0	100.0	100.0	100.0	100.0	100.0	100.0	100.0	100.0	100.0	100.0	99.7	100.0
Телефон аппарат, факсын үйлчилгээ	100.0	100.0	100.0	100.0	100.0	100.0	100.0	100.0	100.0	100.0	100.0	100.0	100.0
<b>АМРАЛТ, ЧӨЛӨӨТ ЦАГ, СОЁЛЫН БАРАА, ҮЙЛЧИЛГЭЭ</b>	102.1	100.0	100.0	101.8	101.8	100.0	101.8	100.0	100.0	100.0	100.0	104.0	100.0
Дуу, дүрс, гэрэл зураг, бусад тоног төхөөрөмж	106.8	100.0	99.9	93.3	100.0	100.0	93.3	100.0	100.0	100.0	100.0	96.3	100.0
Чөлөөт цаг, соёлын үйлчилгээ	100.0	100.0	100.4	100.0	100.0	100.0	100.0	100.0	100.0	100.0	100.0	104.9	100.0
Ном, сонин бичгийн хэрэгсэл	100.2	100.0	100.0	106.1	100.0	100.0	106.1	100.0	100.0	100.0	100.0	109.5	100.0
<b>БОЛОВСРОЛЫН ҮЙЛЧИЛГЭЭ</b>	102.4	100.0	100.0	100.0	100.0	100.0	100.0	100.0	100.0	100.0	100.0	100.3	100.0
Зочид буудал, нийтийн хоол, дотуур байр	110.4	100.0	100.0	100.0	100.0	100.0	100.0	100.0	100.0	100.0	100.0	100.4	100.0
Нийтийн хоолны үйлчилгээ	100.0	100.0	100.0	100.0	100.0	100.0	100.0	100.0	100.0	100.0	100.0	100.0	100.0
Зочид буудал, дотуур байрны үйлчилгээ	98.0	100.0	100.1	100.0	102.9	100.4	102.9	100.4	101.2	98.2	99.4	100.7	100.0
<b>БУСАД БАРАА, ҮЙЛЧИЛГЭЭ</b>	98.5	100.0	100.1	100.1	103.2	100.5	103.2	100.5	101.8	97.5	99.2	101.2	100.0
Хувь хүнд хандсан үйлчилгээ	100.0	100.0	100.0	100.0	100.0	100.0	100.0	100.0	102.8	100.0	100.0	100.0	100.0
Даатгалын үйлчилгээ	100.0	100.0	100.0	100.0	100.0	100.0	100.0	100.0	100.0	100.0	100.0	100.0	100.0
Санхүүгийн үйлчилгээ	100.0	100.0	100.0	100.0	100.0	100.0	100.0	100.0	100.0	100.0	100.0	100.0	100.0

<sup>1</sup>Хэрэглээний бараа, үйлчилгээний суурь өн, сэгс, жижиг шинэчилсэн тооцоо



Хүснэгт 11.6-гийн үргэлжлэл

Бүлэг, дэд бүлэг	Говьсүмбэр				Төвийн бүс				Зүүн бүс			
	Дархан-Уул	Дорноговь	Дундговь	Өмнөговь	Сэлэнгэ	Төв	Дорнод	Сүхбаатар	Хэнтий			
<b>ЕРӨНХИЙ ИНДЕКС</b>	<b>100.6</b>	<b>102.6</b>	<b>101.2</b>	<b>101.0</b>	<b>101.8</b>	<b>103.4</b>	<b>101.4</b>	<b>100.9</b>	<b>100.4</b>			
<b>ХҮНСНИЙ БАРАА, УНДАА, УС</b>	<b>100.1</b>	<b>106.4</b>	<b>103.8</b>	<b>104.1</b>	<b>101.9</b>	<b>103.9</b>	<b>103.4</b>	<b>102.1</b>	<b>101.2</b>			
Хүнсний бараа	100.1	106.6	103.9	104.1	102.2	103.3	103.9	102.2	101.1			
Талх, гурил, будаа	100.0	100.0	100.2	100.0	99.2	99.4	99.5	99.5	99.5			
Мах, махан бүтээгдэхүүн	102.3	112.1	111.6	116.1	101.3	106.4	109.3	104.8	103.9			
Загас, далайн бүтээгдэхүүн	100.0	100.0	108.2	107.6	121.5	100.0	100.0	100.0	104.0			
Сүү, сүүн бүтээгдэхүүн, өндөг	97.9	106.6	100.0	108.5	102.3	102.8	101.6	103.4	98.9			
Төрөл бүрийн өөх, тос	100.3	100.0	103.3	104.5	104.5	102.8	100.3	99.4	101.5			
Жимс, жимсгэнэ	100.0	97.2	89.1	98.8	100.1	107.3	100.4	100.0	95.9			
Төмс, хүнсний ногоо	95.6	112.6	104.6	112.2	106.2	118.1	111.9	109.3	102.1			
Саахар, жимсний чанамал, чихэр, шоколад	100.7	100.1	100.5	102.4	100.6	98.4	100.8	99.8	100.7			
Хүнсний бусад бүтээгдэхүүн	100.0	100.0	102.4	121.4	107.4	105.9	102.7	101.1	99.7			
Сотгууруулах бус ундаа	99.8	101.3	102.3	103.7	101.1	98.1	103.7	101.4	103.3			
<b>СОГТУУРУУЛАХ УНДАА, ТАМХИ</b>	<b>102.8</b>	<b>99.1</b>	<b>100.6</b>	<b>101.3</b>	<b>100.6</b>	<b>99.9</b>	<b>100.3</b>	<b>100.9</b>	<b>99.4</b>			
Сотгууруулах ундаа	105.7	98.2	101.7	101.9	98.8	101.1	99.6	100.1	99.8			
Тамхи	100.0	100.0	100.0	100.5	101.5	102.4	100.6	100.8	99.2			
<b>ХУВЦАС, БӨС БАРАА, ГУТАЛ</b>	<b>102.0</b>	<b>100.1</b>	<b>99.2</b>	<b>100.2</b>	<b>100.8</b>	<b>100.8</b>	<b>99.9</b>	<b>99.9</b>	<b>100.0</b>			
Хувцас, бөс бараа	102.8	100.1	99.0	100.3	100.3	101.3	100.0	99.5	100.0			
Хөвөн бөс, бараа	98.8	100.0	100.6	103.3	100.0	102.1	100.0	100.0	100.0			
Бүх төрлийн хувцас	103.1	100.2	99.1	99.9	100.0	101.3	100.0	99.5	100.0			
Жижиг эдлэл, хэрэгсэл	100.0	99.4	96.4	100.0	100.0	100.0	98.8	100.0	100.0			
Гутал	100.0	100.0	99.7	100.0	99.3	100.0	99.9	100.8	100.0			
<b>ОРОН СУУЦ, УС, ЦАХИЛГААН, ТҮЛШ</b>	<b>100.0</b>	<b>101.1</b>	<b>99.9</b>	<b>100.0</b>	<b>98.5</b>	<b>101.0</b>	<b>100.0</b>	<b>100.3</b>	<b>101.0</b>			
Орон сууцны бодит түрээс	100.0	100.0	100.0	94.9	100.0	142.5	100.0	117.6	100.0			
Орон сууцны засвар, үйлчилгээ	100.0	100.0	99.8	100.4	99.2	103.8	100.1	100.0	103.3			
Усан хангамж, бусад үйлчилгээ	100.0	100.0	100.0	100.0	100.0	100.0	100.0	100.0	100.0			
Цахилгаан, хийн болон бусад түлш	100.0	102.2	99.9	100.0	97.5	100.0	100.0	100.0	100.0			
<b>ГЭР АХУЙН ТАВИЛГА, ГЭР АХУЙН БАРАА</b>	<b>100.1</b>	<b>102.4</b>	<b>100.6</b>	<b>100.8</b>	<b>99.9</b>	<b>104.8</b>	<b>100.1</b>	<b>102.3</b>	<b>100.3</b>			
Тавилга, хэрэгсэл, хивс, давсгэр	100.0	102.0	99.1	100.0	100.0	97.7	100.0	102.5	100.0			
Оёмол, нэхмэл эдлэл	100.0	100.0	106.8	100.0	100.0	108.0	100.0	110.8	100.0			
Цахилгаан бараа	100.0	106.4	101.3	100.0	100.0	107.0	100.3	99.6	100.0			
Шилэн эдлэл, сав суулга	100.0	100.0	100.0	100.0	100.0	106.3	100.0	102.1	104.7			
Багаж хэрэгсэл	100.0	100.0	104.6	109.0	100.0	104.5	100.0	98.6	100.0			
Цэвэрлэгээний болон бусад жижиг бараа	100.2	102.5	99.5	100.7	99.7	111.9	100.3	100.9	100.5			
<b>ЭМ, ТАРИА, ЭМНЭЛГИЙН ҮЙЛЧИЛГЭЭ</b>	<b>100.7</b>	<b>100.0</b>	<b>100.8</b>	<b>100.9</b>	<b>101.8</b>	<b>102.3</b>	<b>101.4</b>	<b>102.8</b>	<b>100.0</b>			
Эм, тариа, эмнэлгийн хэрэгсэл	101.0	100.0	101.0	101.0	102.2	103.7	101.9	104.2	100.0			
Амбулаторийн үйлчилгээ	100.0	100.0	100.0	100.0	100.0	100.0	108.0	100.0	100.0			
Эмнэлэгт хэвтэж эмчлүүлэх үйлчилгээ	100.0	100.0	100.0	100.0	100.0	100.0	100.0	100.0	100.0			
<b>ТЭЭВЭЭР</b>	<b>100.0</b>	<b>100.0</b>	<b>100.0</b>	<b>100.0</b>	<b>99.7</b>	<b>102.6</b>	<b>100.7</b>	<b>100.0</b>	<b>100.0</b>			
Тээврийн хэрэгслийн худалдан авалт	100.0	100.0	100.0	100.0	100.0	100.7	100.0	100.0	100.0			
Хувийн тээврийн хэрэгслийн засвар, үйлчилгээ	100.0	100.0	100.0	100.0	99.2	104.2	100.0	100.0	100.0			
<b>ХОЛБОСНЫ ХЭРЭГСЭЛ, ШУУДАНГИЙН ҮЙЛЧИЛГЭЭ</b>	<b>99.9</b>	<b>100.0</b>	<b>100.0</b>	<b>100.0</b>	<b>100.0</b>	<b>96.8</b>	<b>100.0</b>	<b>100.0</b>	<b>100.0</b>			
Телефон апарат, факсын хэрэгсэл	100.0	100.0	100.0	100.0	100.0	100.0	100.0	100.0	100.0			
Телефон апарат, факсын үйлчилгээ	99.9	100.0	100.0	100.0	100.0	100.0	100.0	101.7	100.0			
<b>АМРАЛТ, ЧӨЛБӨТ ЦАГ, СОЁЛЫН БАРАА, ҮЙЛЧИЛГЭЭ</b>	<b>99.9</b>	<b>100.0</b>	<b>97.3</b>	<b>102.9</b>	<b>100.0</b>	<b>99.8</b>	<b>100.0</b>	<b>99.6</b>	<b>100.0</b>			
Дуу, дүрс, гэрэл зураг, бусад тоног төхөөрөмж	100.0	100.0	100.0	99.9	99.6	100.0	100.0	98.9	100.0			
Чөлөөт цаг, соёлын үйлчилгээ	100.0	100.0	100.0	100.0	100.0	100.0	100.0	100.0	100.0			
Ном, сонин бичгийн хэрэгсэл	100.0	100.0	92.1	107.9	100.0	100.0	100.0	100.0	100.0			
<b>БОЛОВСРОЛЫН ҮЙЛЧИЛГЭЭ</b>	<b>100.0</b>	<b>101.0</b>	<b>100.0</b>	<b>100.0</b>	<b>100.0</b>	<b>100.0</b>	<b>100.0</b>	<b>100.0</b>	<b>100.0</b>			
<b>ЗОЧИД БУУДАГ, НИЙТИЙН ХООЛ, ДОТУУР БАЙР</b>	<b>100.0</b>	<b>100.0</b>	<b>100.5</b>	<b>100.0</b>	<b>93.6</b>	<b>100.0</b>	<b>100.0</b>	<b>100.0</b>	<b>100.0</b>			
Нийтийн хоолны үйлчилгээ	100.0	100.0	100.9	100.0	100.0	91.5	100.0	100.0	100.0			
Зочид буудал, дотуур байрны үйлчилгээ	100.0	100.0	100.0	100.0	100.0	100.0	100.0	100.0	100.0			
<b>БУСАД БАРАА, ҮЙЛЧИЛГЭЭ</b>	<b>100.0</b>	<b>108.3</b>	<b>102.1</b>	<b>101.3</b>	<b>104.3</b>	<b>100.3</b>	<b>101.3</b>	<b>100.9</b>	<b>100.0</b>			
Хувь хүнд хандсан үйлчилгээ	100.0	109.8	103.1	101.6	105.0	104.4	101.5	101.3	99.9			
Хувь хүний эд зүйл, хэрэглэл	100.0	100.0	100.0	100.0	100.0	105.6	100.0	100.0	100.0			
Даатгалын үйлчилгээ	100.0	100.0	100.0	100.0	100.0	100.0	100.0	100.0	100.0			
Санхүүгийн үйлчилгээ	100.0	100.0	100.0	100.0	100.0	100.0	100.0	100.0	100.0			

11.7 ХЭРЭГЛЭЭНИЙ ҮНИЙН ИНДЕКС<sup>1</sup>, өмнөх оны мөн үетэй харьцуулснаар, бараа, үйлчилгээний бүлэг, дэд бүлгээр, аймгаар, 2017 оны 1 дүгээр сард, суурь үе 2015

Бүлэг, дэд бүлэг	Баруун бүс			Хөвд			Хангайн бүс				
	Баян-Өлгий	Говь-Алтай	Завхан	Увс	Ховд	Архангай	Баянхонгор	Булган	Орхон	Өвөрхангай	Хөвсгөл
	Хувь										
<b>ЕРӨНХИЙ ИНДЕКС</b>	103.9	104.7	101.0	103.7	104.0	104.8	104.5	102.6	102.8	101.5	103.0
<b>ХҮНСНИЙ БАРАА, УНДАА, УС</b>	105.0	114.1	100.1	109.6	106.6	107.2	111.4	107.1	104.6	104.7	105.5
Хүнсний бараа	104.4	114.3	100.0	108.0	105.3	106.7	111.0	107.7	104.0	102.4	102.1
Талх, гурил, будаа	99.7	101.2	100.5	102.8	100.2	103.3	104.3	106.7	100.1	96.0	99.0
Мах, махан бүтээгдэхүүн	105.0	119.6	87.5	109.2	100.9	109.1	127.3	102.5	100.2	102.6	103.5
Загас, далайн бүтээгдэхүүн	116.7	100.0	110.0	148.5	100.0	100.0	113.2	115.2	118.3	102.6	118.3
Сүү, сүүн бүтээгдэхүүн, өндөг	108.1	105.4	98.5	107.4	117.7	104.9	106.3	130.3	113.3	103.4	119.6
Төрөл бүрийн өвх, тос	115.7	97.2	102.9	108.3	102.2	99.8	114.5	107.9	100.3	104.6	100.3
Жимс, жимсгэнэ	113.6	100.9	101.3	104.9	107.2	116.4	106.3	100.8	95.6	84.5	106.0
Төмс, хүнсний ногоо	80.1	118.5	95.8	84.7	92.5	96.8	94.4	90.5	96.7	104.3	89.9
Саахар, жимсний чанамал, чихэр, шokolад	100.3	101.9	113.5	114.0	101.6	108.1	99.5	115.4	111.3	109.6	101.5
Хүнсний бусад бүтээгдэхүүн	100.3	101.9	101.0	101.6	92.3	101.5	113.3	104.9	97.3	127.8	113.3
Сотгууруулах бус ундаа	110.3	106.2	100.0	155.1	126.0	112.5	118.7	99.1	112.1	146.2	167.5
<b>СОГТУУРУУЛАХ УНДАА, ТАМХИ</b>	101.4	101.0	100.8	104.4	101.0	103.5	109.9	102.7	100.8	103.8	101.7
Сотгууруулах ундаа	102.0	100.0	100.3	102.1	101.3	104.8	101.3	102.1	100.5	100.6	100.8
Тамхи	100.2	101.7	101.4	107.7	100.6	102.3	100.3	103.2	100.9	115.3	103.0
<b>ХУВЦАС, БЭС БАРАА, ГУТАЛ</b>	101.1	105.9	101.4	100.1	100.6	106.6	100.3	104.0	103.8	101.8	102.9
Хувцас, бэс бараа	98.3	107.2	101.0	99.9	100.7	104.2	102.6	103.6	104.5	102.7	103.2
Хөвөн бэс, бараа	95.9	91.0	101.6	100.0	102.3	121.1	95.7	104.8	100.0	100.7	101.6
Бүх төрлийн хувцас	98.1	107.8	101.0	99.9	99.6	104.0	102.9	102.5	104.7	102.9	103.2
Жижиг эдлэл, хэрэгсэл	102.5	100.0	100.0	100.0	135.0	100.0	100.5	129.9	100.0	102.5	104.8
Гутал	107.0	101.6	101.4	100.0	101.4	112.8	95.8	104.7	102.2	100.0	102.0
<b>ОРОН СУУЦ, УС, ЦАХИЛГААН, ТҮЛШ</b>	107.0	98.3	102.9	101.6	101.9	103.1	94.2	101.2	104.9	94.6	106.1
Орон сууцны бодит түрээс	75.0	100.0	101.3	100.0	100.0	105.3	80.0	100.0	100.0	107.3	112.5
Орон сууцны засвар, үйлчилгээ	102.7	101.7	102.4	101.6	107.1	107.1	108.5	103.4	98.3	95.3	100.5
Усан хангамж, бусад үйлчилгээ	110.8	108.9	87.7	102.1	100.0	100.0	100.0	100.0	100.0	107.5	100.0
Цахилгаан, хийн болон бусад түлш	109.5	94.7	106.2	101.3	101.7	112.7	86.1	100.0	108.3	90.8	107.4
<b>ГЭР АХУЙН ТАВИЛГА, ГЭР АХУЙН БАРАА</b>	103.5	102.8	101.9	100.8	102.8	103.1	100.9	101.4	101.1	102.7	104.8
Тавилга, хэрэгсэл, хивс, дэвсгэр	97.3	100.6	100.4	100.0	106.1	103.1	96.2	100.0	100.9	100.9	108.1
Оёмол, нэхмэл эдлэл	105.7	100.0	103.1	101.1	109.8	102.3	113.7	108.5	100.0	113.4	102.4
Цахилгаан бараа	110.1	101.6	101.1	100.8	99.1	101.6	101.3	96.9	101.7	97.8	100.6
Шилэн эдлэл, сав суулга	130.9	102.6	102.4	101.8	104.2	101.6	103.5	100.0	100.0	109.2	118.6
Балгаж хэрэгсэл	88.1	104.8	105.2	99.2	107.8	102.8	100.6	101.9	97.4	103.7	87.5
Цэвэрлэгээний болон бусад жижиг бараа	106.0	106.6	101.4	101.8	98.5	106.2	100.6	99.2	103.6	99.2	110.5
<b>ЭМ, ТАРИА, ЭМНЭЛГИЙН ҮЙЛЧИЛГЭЭ</b>	104.9	100.0	100.3	113.2	105.1	103.2	114.4	101.1	101.8	101.1	100.6
Эм, тариа, эмнэлгийн хэрэгсэл	109.0	100.0	100.3	120.4	107.8	104.7	104.1	101.6	102.8	101.2	100.6
Амбулаторийн үйлчилгээ	100.0	100.0	100.0	100.0	105.5	114.6	135.3	100.0	100.0	102.0	103.0
Эмнэлэгт хэвтэж эмчлүүлэх үйлчилгээ	100.0	100.0	100.0	100.0	100.0	100.0	171.6	100.0	100.0	100.0	100.0
<b>ТЭЭВЭР</b>	97.7	95.7	99.7	99.1	101.0	97.5	101.8	97.3	99.2	97.9	98.3
Тээврийн хэрэгслийн худалдан авалт	100.3	100.7	100.5	100.5	102.9	103.4	106.4	104.1	100.5	101.2	101.0
Хувийн тээврийн хэрэгслийн засвар, үйлчилгээ	98.9	92.3	97.9	99.3	99.4	95.9	96.8	95.1	96.5	92.3	94.6
Тээврийн үйлчилгээ	92.7	88.3	104.9	94.5	100.3	100.0	107.2	100.0	100.0	113.6	99.0
<b>ХОЛБООНЫ ХЭРЭГСЭЛ, ШУУДАНГИЙН ҮЙЛЧИЛГЭЭ</b>	98.8	99.2	98.5	98.5	100.0	100.0	100.0	100.0	98.7	99.7	101.7
Телефон аппаратыг, факсын хэрэгсэл	81.0	90.0	83.7	80.8	100.0	100.0	100.0	100.0	82.6	93.5	113.6
Телефон аппаратыг, факсын хэрэгсэл	100.0	100.0	100.0	100.0	100.0	100.0	100.0	100.0	100.0	100.1	100.4
Дуу, дүрс, гэрэл зураг, бусад тоног төхөөрөмж	101.8	100.1	101.9	98.9	101.8	104.7	118.8	99.9	100.0	100.1	100.1
Чөлөөт цаг, соёлын үйлчилгээ	105.7	100.3	99.9	97.4	93.3	99.0	98.9	99.0	100.0	95.8	98.5
Чөлөөт цаг, соёлын үйлчилгээ	100.0	100.0	102.7	100.0	100.0	107.3	129.1	100.0	100.0	113.9	101.7
Ном, сонин бичгийн хэрэгсэл	100.0	100.0	101.5	100.0	106.1	109.1	119.1	101.1	100.0	109.5	99.2
<b>БОЛОВСРОЛЫН ҮЙЛЧИЛГЭЭ</b>	123.0	108.9	99.9	100.0	123.1	100.0	100.0	100.0	105.4	100.0	100.0
<b>ЗОНИД БУУДАЛ, НИЙТИЙН ХООЛ, ДОТУУР БАЙР</b>	117.4	100.0	99.9	100.2	101.8	105.0	118.9	100.0	99.8	104.3	100.0
Нийтийн хоолны үйлчилгээ	107.0	100.5	99.9	100.4	100.0	108.5	106.5	100.0	99.8	100.4	100.0
Зочид буудал, дотуур байрны үйлчилгээ	120.0	100.0	100.0	100.0	106.9	100.0	135.0	100.0	100.0	110.1	100.0
<b>БУСАД БАРАА, ҮЙЛЧИЛГЭЭ</b>	104.5	98.6	101.7	100.6	100.7	105.6	102.4	98.4	101.9	106.0	106.4
Хувь хүнд хандсан үйлчилгээ	104.2	98.4	100.0	102.4	100.7	108.6	102.5	99.2	101.6	103.5	107.2
Хувь хүний эд зүйл, хэргэлэл	106.3	100.0	121.6	87.4	100.0	100.0	102.8	100.0	103.9	111.9	107.2
Датгалын үйлчилгээ	100.0	100.0	100.0	100.0	100.0	100.0	100.0	100.0	100.0	100.0	100.0
Санхүүгийн үйлчилгээ	100.0	100.0	100.0	100.0	100.0	100.0	100.0	100.0	100.0	100.0	100.0

<sup>1</sup>Хэрэглээний бараа, үйлчилгээний суурь он, сая, жинг шилжүүлсэн тооцоо

Бүлэг, дэд бүлэг	Төвийн бүс							Хүснэгт 11.7-гийн үргэлжлэл		
								Зүүн бүс		
	Говьсүмбэр	Дархан-Уул	Дорноговь	Дундговь	Өмнөговь	Сэлэнгэ	Төв	Дорнод	Сүхбаатар	Хэнтий
<b>ЕРӨНХИЙ ИНДЕКС</b>	<b>105.6</b>	<b>105.3</b>	<b>103.8</b>	<b>107.0</b>	<b>102.0</b>	<b>104.4</b>	<b>103.4</b>	<b>104.1</b>	<b>102.9</b>	<b>102.9</b>
<b>ХҮНСНИЙ БАРАА, УНДАА, УС</b>	<b>109.6</b>	<b>111.2</b>	<b>107.2</b>	<b>106.2</b>	<b>102.6</b>	<b>109.3</b>	<b>108.6</b>	<b>104.9</b>	<b>105.2</b>	<b>103.4</b>
Хүнсний бараа	105.2	110.9	106.6	105.8	102.1	109.5	108.1	104.8	103.5	103.3
Талх, гурил, будаа	105.2	97.5	102.1	96.4	101.4	99.6	100.4	96.5	99.8	101.8
Мах, махан бүтээгдэхүүн	111.7	113.5	107.8	106.1	97.9	119.1	115.2	106.6	106.5	109.6
Загас, далайн бүтээгдэхүүн	112.5	120.0	126.1	128.6	129.7	100.0	115.4	100.0	117.8	121.9
Сүү, сүүн бүтээгдэхүүн, өндөг	103.8	111.0	102.2	106.8	103.0	113.9	106.3	115.5	109.3	98.7
Төрөл бүрийн өөх, тос	103.6	103.9	106.7	110.3	105.7	100.4	110.7	100.4	103.4	102.3
Жимс, жимсгэнэ	89.7	101.2	83.5	104.8	107.9	118.1	119.6	98.8	91.9	99.5
Төмс, хүнсний ногоо	76.4	122.0	116.3	99.2	94.0	93.2	100.7	110.0	93.5	85.5
Саахар, жимсний чанамал, чихэр, шоколад	101.5	111.5	108.7	115.3	106.7	105.5	110.4	113.6	110.2	113.0
Хүнсний бусад бүтээгдэхүүн	98.7	105.8	106.2	120.5	111.2	100.4	101.8	104.6	105.5	103.4
Согтууруулах бус ундаа	174.1	117.0	113.4	110.2	108.6	104.7	114.6	108.1	122.8	104.8
<b>СОГТУУРУУЛАХ УНДАА, ТАМХИ</b>	<b>104.5</b>	<b>99.9</b>	<b>100.9</b>	<b>103.3</b>	<b>102.9</b>	<b>102.1</b>	<b>103.0</b>	<b>99.8</b>	<b>108.8</b>	<b>99.8</b>
Согтууруулах ундаа	109.2	99.7	102.3	104.9	103.0	101.4	100.8	102.4	102.4	99.7
Тамхи	100.0	100.0	100.2	101.2	102.8	102.4	105.1	97.3	111.1	99.9
<b>ХУВЦАС, БӨС БАРАА, ГУТАЛ</b>	<b>109.6</b>	<b>102.5</b>	<b>104.7</b>	<b>108.8</b>	<b>102.5</b>	<b>100.7</b>	<b>105.3</b>	<b>101.3</b>	<b>101.6</b>	<b>109.1</b>
Хувцас, бөс бараа	106.3	102.7	105.2	109.2	103.0	102.5	104.5	100.6	100.6	108.9
Хөвөн бөс, бараа	102.7	101.9	100.5	105.8	100.0	105.3	103.6	102.2	100.0	100.4
Бүх төрлийн хувцас	106.3	102.5	106.0	109.1	103.3	102.1	104.7	100.5	100.7	109.8
Жижиг эдлэл, хэрэгсэл	109.8	109.6	89.1	121.6	93.3	110.6	102.3	103.2	99.4	100.0
Гутал	116.6	101.7	103.3	111.0	100.9	96.2	106.6	103.8	103.8	109.5
<b>ОРОН СУУЦ, УС, ЦАХИЛГААН, ТҮЛШ</b>	<b>107.1</b>	<b>104.5</b>	<b>97.2</b>	<b>126.3</b>	<b>99.7</b>	<b>101.2</b>	<b>101.3</b>	<b>100.6</b>	<b>101.1</b>	<b>100.0</b>
Орон сууцны бодит түрээс	105.3	100.0	87.4	113.8	100.0	142.5	100.0	97.7	117.6	100.0
Орон сууцны засвар, үйлчилгээ	104.8	103.6	101.5	98.4	99.2	104.8	101.7	101.9	99.4	103.3
Усан хангамж, бусад үйлчилгээ	97.0	100.0	97.7	100.0	101.2	100.0	110.2	100.0	100.0	100.0
Цахилгаан, хийн болон бусад түлш	110.2	108.4	96.0	149.7	99.7	100.0	100.0	100.4	100.0	98.1
<b>ГЭР АХУЙН ТАВИЛГА, ГЭР АХУЙН БАРАА</b>	<b>99.7</b>	<b>106.2</b>	<b>100.9</b>	<b>103.4</b>	<b>102.0</b>	<b>106.3</b>	<b>102.7</b>	<b>103.9</b>	<b>103.0</b>	<b>101.1</b>
Тавилга, хэрэгсэл, хивс, дэвсгэр	99.5	103.0	97.5	100.4	102.6	106.5	101.3	105.6	101.8	98.2
Оёмол, нэхмэл эдлэл	95.6	104.5	105.9	105.8	105.0	107.4	110.1	102.5	110.7	103.5
Цахилгаан бараа	104.9	110.8	102.5	105.6	101.1	107.5	101.9	103.0	101.0	102.4
Шилэн эдлэл, сав суулга	108.7	100.6	100.7	115.1	113.0	109.6	101.7	101.3	108.5	127.9
Багаж хэрэгсэл	96.7	100.0	103.5	110.2	99.5	106.0	97.1	109.1	99.7	102.6
Цэвэрлэгээний болон бусад жижиг бараа	97.9	107.4	102.6	101.5	99.9	103.0	104.6	102.7	103.4	100.1
<b>ЭМ, ТАРИА, ЭМНЭЛГИЙН ҮЙЛЧИЛГЭЭ</b>	<b>104.3</b>	<b>100.5</b>	<b>106.0</b>	<b>103.4</b>	<b>102.5</b>	<b>104.8</b>	<b>100.0</b>	<b>102.0</b>	<b>105.0</b>	<b>100.0</b>
Эм, тариа, эмнэлгийн хэрэгсэл	106.4	100.7	106.8	103.9	103.1	107.9	99.9	103.5	107.6	100.0
Амбулаторийн үйлчилгээ	100.0	100.0	100.0	100.9	100.0	100.0	100.0	108.5	100.0	100.0
Эмнэлэгт хэвтэж эмчлүүлэх үйлчилгээ	100.0	100.0	100.0	100.0	100.0	100.0	100.0	100.0	100.0	100.0
<b>ТЭЭВЭР</b>	<b>98.4</b>	<b>98.6</b>	<b>99.4</b>	<b>98.9</b>	<b>98.3</b>	<b>101.8</b>	<b>97.7</b>	<b>100.4</b>	<b>100.2</b>	<b>100.8</b>
Тээврийн хэрэгслийн худалдан авалт	100.4	100.6	100.5	101.5	101.6	100.5	100.4	100.5	100.5	101.4
Хувийн тээврийн хэрэгслийн засвар, үйлчилгээ	96.1	95.5	98.0	94.9	93.9	102.6	95.0	98.9	99.9	100.6
Тээврийн үйлчилгээ	100.0	100.0	100.2	100.0	100.0	99.7	100.0	104.8	100.0	100.0
<b>ХОЛБООНЫ ХЭРЭГСЭЛ, ШУУДАНГИЙН ҮЙЛЧИЛГЭЭ</b>	<b>99.0</b>	<b>97.4</b>	<b>98.3</b>	<b>98.7</b>	<b>100.0</b>	<b>98.6</b>	<b>98.8</b>	<b>98.3</b>	<b>96.7</b>	<b>96.8</b>
Телефон аппарат, факсын хэрэгсэл	88.2	66.7	79.6	79.6	100.0	90.3	80.7	83.3	60.2	66.0
Телефон аппарат, факсын үйлчилгээ	99.9	100.6	100.0	100.0	100.0	99.5	100.0	100.0	100.0	100.0
<b>АМРАЛТ, ЧӨЛӨӨТ ЦАГ, СОЁЛЫН БАРАА, ҮЙЛЧИЛГЭЭ</b>	<b>101.9</b>	<b>106.3</b>	<b>100.1</b>	<b>105.1</b>	<b>104.1</b>	<b>100.4</b>	<b>100.5</b>	<b>100.8</b>	<b>102.0</b>	<b>100.5</b>
Дуу, дүрс, гэрэл зураг, бусад тоног төхөөрөмж	100.1	100.0	100.0	104.9	100.0	101.0	90.3	100.2	101.5	101.2
Чөлөөт цаг, соёлын үйлчилгээ	102.0	106.8	100.0	100.0	100.0	101.5	100.0	100.0	100.0	100.0
Ном, сонин бичгийн хэрэгсэл	103.1	112.6	99.7	110.7	110.2	100.0	106.5	101.6	105.2	100.0
<b>БОЛОВСРОЛЫН ҮЙЛЧИЛГЭЭ</b>	<b>100.0</b>	<b>101.1</b>	<b>110.3</b>	<b>100.0</b>	<b>100.1</b>	<b>100.3</b>	<b>100.0</b>	<b>127.5</b>	<b>101.3</b>	<b>99.9</b>
<b>ЗОЧИД БУУДАЛ, НИЙТИЙН ХООЛ, ДОТУУР БАЙР</b>	<b>127.7</b>	<b>100.0</b>	<b>105.8</b>	<b>100.0</b>	<b>101.4</b>	<b>93.6</b>	<b>105.4</b>	<b>101.3</b>	<b>102.7</b>	<b>104.7</b>
Нийтийн хоолны үйлчилгээ	103.0	100.0	104.7	100.0	102.4	91.5	107.0	105.9	104.2	100.2
Зочид буудал, дотуур байрны үйлчилгээ	166.7	100.0	107.0	100.0	100.0	100.0	100.0	100.0	100.0	106.9
<b>БУСАД БАРАА, ҮЙЛЧИЛГЭЭ</b>	<b>101.7</b>	<b>116.0</b>	<b>106.9</b>	<b>109.4</b>	<b>110.9</b>	<b>105.0</b>	<b>108.6</b>	<b>104.1</b>	<b>109.4</b>	<b>102.2</b>
Хувь хүнд хандсан үйлчилгээ	102.2	117.3	109.0	107.9	112.0	105.1	114.1	104.0	113.0	102.3
Хувь хүний эд зүйл, хэрэглэл	100.0	111.4	103.6	121.8	105.6	106.4	104.2	106.7	101.6	102.6
Даатгалын үйлчилгээ	100.0	100.0	100.0	100.0	100.0	100.0	100.0	100.0	100.0	100.0
Санхүүгийн үйлчилгээ	100.0	100.0	100.0	100.0	100.0	100.0	100.0	100.0	100.0	100.0

11.8 ХЭРЭГЛЭЭНИЙ ҮНИЙН ИНДЕКС<sup>1</sup>, хүнсний гол нэрийн барааны үнэ, аймаг, нийслэлээр, жил бүрийн 1 дүгээр сарын байдлаар, суурь үе 2015

Аймаг, нийслэл	ХҮИ, хувь		Хүнсний гол нэрийн барааны нэгжийн үнэ											
	2017.I	2017.I	Цагаан будаа, килограмм			I зэргийн гурил, килограмм			Үхрийн мах, килограмм			Хонины мах, килограмм		
	2016.XII	2016.I	2015.I	2016.I	2017.I	2015.I	2016.I	2017.I	2015.I	2016.I	2017.I	2015.I	2016.I	2017.I
	Хувь													
	төрөг													
	<b>Баруун бүс</b>													
Баян-Өлгий	101.0	103.9	2,267	2,512	2,535	907	1,466	1,449	5,000	3,879	4,026	5,000	4,395	4,594
Говь-Алтай	101.9	104.7	2,200	2,347	2,346	1,200	1,266	1,300	7,000	4,500	5,000	5,500	3,800	4,500
Завхан	100.2	101.0	2,233	2,287	2,366	1,033	1,333	1,333	7,000	4,458	4,379	6,000	4,550	3,637
Увс	101.3	103.7	2,167	2,269	2,308	1,000	1,366	1,300	6,000	4,500	5,000	6,000	4,762	5,000
Ховд	101.3	104.0	2,200	2,474	2,656	1,333	1,536	1,443	7,000	4,500	4,500	6,500	4,500	4,500
	<b>Хангайн бүс</b>													
Архангай	102.0	104.8	2,400	2,591	2,611	1,000	1,214	1,236	6,500	4,964	5,057	6,200	4,311	4,892
Баянхонгор	102.9	104.5	2,067	2,295	2,281	1,300	1,368	1,284	5,500	4,000	4,800	5,000	3,826	4,226
Булган	100.6	102.6	2,400	2,462	2,450	1,000	1,192	1,296	7,500	5,021	5,590	6,000	4,243	5,083
Орхон	100.8	102.8	2,357	2,385	2,332	933	1,148	1,148	7,500	5,662	5,161	6,433	4,932	5,161
Өвөрхангай	101.1	101.5	2,200	2,316	2,298	1,200	1,290	1,207	6,500	4,740	4,703	5,500	4,140	4,066
Хөвсгөл	100.1	103.0	2,433	2,595	2,257	1,200	1,233	1,233	7,000	6,250	5,398	6,933	5,500	4,966
	<b>Төвийн бүс</b>													
Говьсүмбэр	100.6	105.6	2,100	2,200	2,033	800	1,332	1,150	7,800	5,000	8,000	6,800	4,000	5,785
Дархан-Уул	102.6	105.3	2,226	2,398	2,349	1,000	1,139	1,011	7,150	5,398	6,465	6,450	4,800	5,366
Дорноговь	101.0	103.8	2,133	2,163	2,139	983	1,179	1,078	7,500	5,442	5,849	6,000	4,579	4,709
Дундговь	101.2	107.0	2,133	2,294	2,269	1,083	1,326	1,206	-	-	-	5,500	4,500	4,866
Өмнөговь	101.0	102.0	2,450	2,273	2,301	1,150	1,235	1,287	-	-	-	6,000	4,594	4,396
Сэлэнгэ	101.8	104.4	2,267	2,247	2,317	933	1,032	900	6,867	5,000	6,000	6,500	4,130	4,796
Төв	100.9	103.4	2,267	2,365	2,316	1,117	1,168	1,153	7,500	5,755	6,046	5,750	4,866	5,190
	<b>Зүүн бүс</b>													
Дорнод	101.4	104.1	2,000	2,259	2,207	920	1,216	1,000	6,700	5,840	6,049	5,833	4,885	5,089
Сүхбаатар	100.9	102.9	2,200	2,153	2,066	1,183	1,198	1,171	6,500	6,000	6,000	5,500	4,500	5,000
Хэнтий	100.4	102.9	2,200	2,291	2,252	1,183	1,172	1,155	7,500	6,055	6,280	6,000	5,030	5,008
Улаанбаатар	100.9	103.0	2,365	2,520	2,834	1,017	1,132	1,073	7,867	6,546	7,163	5,860	5,247	5,919

<sup>1</sup>Хэрэглэний бараа, үйлчилгээний суурь он, сагс, жинг шинэчилсэн тооцоо

## Хүснэгт 11.8-ын үргэлжлэл

Аймаг, нийслэл	Хүнсний гол нэрийн барааны нэгжийн үнэ														
	Шингэн сүү, литр		Сонгино, килограмм		Төмс, килограмм		Элсэн чихэр, килограмм		Ногоон цай						
	2015 I	2016 I	2017 I	2015 I	2016 I	2017 I	2015 I	2016 I	2017 I	2015 I	2016 I	2017 I			
	төгрөг														
	<b>Баруун бүс</b>														
Баян-Өлгий	2,000	1,849	1,891	1,400	1,534	1,378	1,000	575	381	1,767	1,978	2,437	6,000	850	1,000
Говь-Алтай	2,200	2,359	2,257	1,500	1,570	1,556	1,000	1,078	1,156	1,933	1,865	2,487	6,167	928	1,000
Завхан	2,333	2,251	1,973	1,800	1,692	1,501	1,300	1,031	846	1,767	1,783	2,252	5,500	1,864	1,864
Увс	2,000	1,990	2,022	2,333	2,401	2,035	1,200	1,054	705	1,900	1,848	2,486	15,000	1,000	1,800
Ховд	2,000	1,738	1,857	1,500	2,078	2,234	800	782	492	2,250	2,120	2,292	8,500	928	1,544
	<b>Хангайн бүс</b>														
Архангай	2,000	1,656	1,618	1,300	1,500	1,500	1,300	1,385	841	1,700	1,874	2,308	3,000	800	800
Баянхонгор	1,800	2,364	1,987	1,500	1,666	1,508	867	1,076	848	2,067	2,144	2,412	4,800	900	1,392
Булган	1,500	1,225	1,528	1,500	1,461	1,453	1,200	1,025	731	1,800	1,772	2,485	6,000	828	828
Орхон	2,000	1,500	1,800	1,500	1,651	1,564	1,367	1,000	800	1,600	1,500	2,296	5,340	780	1,505
Өвөрхангай	2,133	2,172	1,945	1,000	1,170	1,528	1,000	988	760	1,800	1,709	2,463	5,500	866	1,599
Хөвсгөл	1,500	1,381	1,665	1,533	1,503	1,578	1,233	859	703	1,800	1,840	2,302	5,617	850	2,000
	<b>Төвийн бүс</b>														
Говьсүмбэр	1,300	1,182	1,433	1,033	1,145	1,081	1,067	756	581	1,633	1,549	2,133	4,300	1,066	1,932
Дархан-Уул	1,600	1,500	1,633	1,500	1,500	1,430	1,433	833	862	1,650	1,647	2,466	5,800	990	1,598
Дорноговь	2,500	2,041	1,987	1,400	1,486	1,550	1,033	870	825	1,533	1,616	2,283	5,500	849	998
Дундговь	2,500	2,500	2,500	1,167	1,165	1,180	1,200	1,012	781	1,667	1,721	2,374	5,733	632	1,662
Өмнөговь	2,500	2,550	2,739	1,300	1,313	1,350	1,300	1,038	861	2,000	1,934	2,331	6,500	820	855
Сэлэнгэ	1,400	1,300	1,500	1,600	1,983	1,500	1,067	988	727	1,833	1,737	2,081	5,333	1,129	1,129
Төв	1,500	1,640	1,475	1,400	1,309	1,364	1,200	955	760	1,733	1,662	2,274	5,500	733	862
	<b>Зүүн бүс</b>														
Дорнод	1,567	1,631	1,720	1,500	1,312	1,533	1,000	1,051	1,139	1,800	1,831	2,457	4,733	2,365	1,800
Сүхбаатар	2,000	1,866	1,808	1,067	1,199	1,052	1,167	1,062	693	1,583	1,590	2,186	5,933	816	1,048
Хэнтий	1,600	1,453	1,386	1,333	1,411	1,381	1,167	1,114	820	1,533	1,584	2,113	5,683	814	814
	<b>Улаанбаатар</b>														
Улаанбаатар	1,400	1,300	1,525	1,183	1,255	1,393	1,143	1,065	783	1,730	1,785	2,354	5,195	1,524	1,546

## 11.9 АЖ ҮЙЛДВЭРИЙН САЛБАРЫН ҮЙЛДВЭРЛЭГЧИЙН ҮНИЙН ИНДЕКС, дэд салбараар, 2017 оны 1 дүгээр сард

Аж үйлдвэрийн салбар	2017 I <sup>1</sup>	2017 I <sup>1</sup>	2017 I <sup>1</sup>
	2010	2016 I	2016 XII
	<b>ХУВЬ</b>		
<b>Нийт дүн</b>	<b>185.2</b>	<b>178.1</b>	<b>121.8</b>
<b>Уул уурхай, олборлох аж үйлдвэр</b>	<b>195.9</b>	<b>240.9</b>	<b>131.3</b>
Нүүрс олборлолт	374.3	347.0	153.6
Газрын тос, шатдаг хий олборлолт	47.7	115.1	102.8
Металлын хүдэр олборлолт	139.9	188.7	114.0
Бусад ашигт малтмал олборлолт	109.9	100.1	100.0
<b>Боловсруулах аж үйлдвэр</b>	<b>162.0</b>	<b>104.4</b>	<b>101.9</b>
Хүнсний бүтээгдэхүүн, ундаа үйлдвэрлэл	157.5	102.8	102.5
Мах, загас, жимс, ногоо, өөх, тос боловсруулалт	191.1	103.4	100.9
Сүү, сүүн бүтээгдэхүүн үйлдвэрлэл	159.8	113.1	114.7
Үр тарианы гурил, цардуул, малын тэжээл үйлдвэрлэл	113.0	90.4	100.4
Хүнсний бусад бүтээгдэхүүн үйлдвэрлэл	148.3	104.3	100.9
Ундаа үйлдвэрлэл /согтууруулах ундаа ороод/	167.3	104.2	102.0
Тамхи үйлдвэрлэл	328.6	112.8	100.0
Нэхмэлийн үйлдвэрлэл	162.3	102.9	99.9
Хувцас үйлдвэрлэл, үслэг арьс боловсруулалт	142.3	99.3	100.0
Арьс, шир боловсруулах, ширэн эдлэл, гутал үйлдвэрлэл	251.8	100.0	100.0
Мод, модон эдлэл үйлдвэрлэл	231.6	99.7	100.0
Цаас, цаасан бүтээгдэхүүн үйлдвэрлэл	143.5	111.7	111.7
Нийтлэх, хэвлэх, дуу бичлэг хийх ажиллагаа	294.6	105.0	103.4
Кокс, шахмал түлш үйлдвэрлэл	141.6	100.0	100.0
Химийн бүтээгдэхүүн үйлдвэрлэл	150.0	126.6	116.2
Резин болон хуванцар бүтээгдэхүүн үйлдвэрлэл	134.7	100.0	100.0
Төмөрлөг бус эрдэс бодисоор хийсэн эдлэл үйлдвэрлэл	122.5	96.2	100.1
Төмрийн үйлдвэрлэл	144.0	109.4	101.1
Машин тоног төхөөрөмжөөс бусад төмөр эдлэл үйлдвэрлэл	135.4	101.8	100.0
Бичиг хэргийн болон тооцоолох техник үйлдвэрлэл	100.1	100.0	100.0
Эмнэлгийн багаж хэрэгсэл, нарийн хэмжүүр, хараа зүйн хэрэгсэл үйлдвэрлэл	100.0	100.0	100.0
Мебель тавилга үйлдвэрлэл, боловсруулах үйлдвэрийн бусад бүтээгдэхүүн үйлдвэрлэл	122.5	101.1	100.0
<b>Цахилгаан, дулааны эрчим хүч үйлдвэрлэл, усан хангамж</b>	<b>157.3</b>	<b>101.6</b>	<b>100.2</b>
Цахилгаан, дулаан, уур үйлдвэрлэл	154.4	101.5	99.9
Ус ариутгал, усан хангамж	175.6	102.0	102.0

<sup>1</sup> Урьдчилсан гүйцэтгэл

11.10 ХӨДӨӨ АЖ АХУЙН ЗАРИМ БҮТЭЭГДЭХҮҮНИЙ ЗАХ ЗЭЭЛИЙН ДУНДАЖ ҮНЭ,  
бүс, аймаг, нийслэлээр, жил бүрийн 1 дүгээр сарын байдлаар

Аймаг, нийслэл	Үхрийн ширний дундаж үнэ							
	2 метрээс доош урттай				2 метрээс дээш урттай			
	2014 I	2015 I	2016 I	2017 I	2014 I	2015 I	2016 I	2017 I
төгрөг								
<b>Баруун бүс</b>								
Баян-Өлгий	36 000	48 000	17 000	30 000	-	-	-	-
Говь-Алтай	25 000	40 000	20 000	23 000	30 000	-	40 000	30 000
Завхан	30 000	30 000	19 000	20 000	35 000	39 000	30 000	30 000
Увс	25 000	30 000	20 000	25 000	28 000	35 000	25 000	28 000
Ховд	19 000	-	-	25 000	28 000	40 000	20 000	30 000
<b>Хангайн бүс</b>								
Архангай	40 000	40 000	22 000	33 000	45 000	50 000	40 000	40 000
Баянхонгор	25 000	40 000	-	20 000	32 000	45 000	25 000	30 000
Булган	35 000	40 000	20 000	26 000	48 000	60 000	37 000	36 000
Орхон	37 000	40 000	20 000	25 000	52 000	60 000	40 000	30 000
Өвөрхангай	30 000	40 000	20 000	30 000	40 000	50 000	21 000	35 000
Хөвсгөл	35 000	38 000	20 000	20 000	40 000	50 000	30 000	30 000
<b>Төвийн бүс</b>								
Говьсүмбэр	30 000	30 000	25 000	-	-	35 000	30 000	30 000
Дархан-Уул	36 000	46 000	23 000	27 000	45 000	62 000	38 000	41 000
Дорноговь	25 000	30 000	-	-	30 000	40 000	-	-
Дундговь	28 000	25 000	22 000	20 000	27 000	42 000	32 000	30 000
Өмнөговь	-	30 000	-	27 000	-	-	-	-
Сэлэнгэ	27 500	37 500	15 000	20 000	47 000	60 000	30 000	35 000
Төв	35 000	45 000	-	25 000	45 000	60 000	-	40 000
<b>Зүүн бүс</b>								
Дорнод	25 000	40 000	26 000	30 000	44 000	50 000	35 000	40 000
Сүхбаатар	35 000	40 000	22 500	25 000	37 500	52 500	32 500	40 000
Хэнтий	37 000	42 000	22 000	35 000	45 000	60 000	40 000	42 000
<b>Улаанбаатар</b>	35 000	41 000	24 000	33 000	52 000	60 000	46 000	42 000

## Хүснэгт 11.10-ийн үргэлжлэл

Аймаг, нийслэл	Адууны ширний дундаж үнэ			
	2014 I	2015 I	2016 I	2017 I
	төгрөг			
<b>Баруун бүс</b>				
Баян-Өлгий	34 000	45 000	33 000	40 000
Говь-Алтай	30 000	40 000	30 000	40 000
Завхан	30 000	30 000	35 000	35 000
Увс	25 000	40 000	35 000	28 000
Ховд	28 000	42 000	35 000	40 000
<b>Хангайн бүс</b>				
Архангай	30 000	40 000	30 000	40 000
Баянхонгор	25 000	35 000	40 000	40 000
Булган	30 000	35 000	30 000	35 000
Орхон	33 000	40 000	40 000	30 000
Өвөрхангай	30 000	45 000	-	40 000
Хөвсгөл	31 000	42 000	35 000	40 000
<b>Төвийн бүс</b>				
Говьсүмбэр	22 500	30 000	35 000	35 000
Дархан-Уул	32 000	45 500	30 000	40 000
Дорноговь	30 000	35 000	-	-
Дундговь	30 000	40 000	37 000	32 000
Өмнөговь	35 000	45 000	-	37 000
Сэлэнгэ	34 000	35 000	30 000	30 000
Төв	32 000	50 000	-	40 000
<b>Зүүн бүс</b>				
Дорнод	30 000	35 000	40 000	40 000
Сүхбаатар	31 000	40 000	37 500	42 000
Хэнтий	32 000	45 000	32 000	42 000
<b>Улаанбаатар</b>	35 000	45 000	30 000	42 000



## Хүснэгт 11.10-ийн үргэлжлэл

Аймаг, нийслэл	Ямааны 1 килограмм ноолуурын дундаж үнэ							
	Цагаан				Бор			
	2014 I	2015 I	2016 I	2017 I	2014 I	2015 I	2016 I	2017 I
төгрөг								
<b>Баруун бүс</b>								
Баян-Өлгий	63 000	48 000	28 000	57 000	63 000	48 000	28 000	57 000
Говь-Алтай	65 000	40 000	32 000	-	-	40 000	30 000	-
Завхан	65 000	50 000	-	53 000	65 000	50 000	-	53 000
Ховд	65 000	-	30 000	50 000	65 000	-	-	47 000
<b>Хангайн бүс</b>								
Архангай	-	50 000	45 000	40 000	-	50 000	45 000	40 000
Баянхонгор	60 000	50 000	35 000	55 000	60 000	48 000	-	55 000
Булган	52 000	50 000	-	41 000	52 000	50 000	-	41 000
Орхон	60 000	60 000	-	45 000	50 000	60 000	-	40 000
Өвөрхангай	60 000	52 000	30 000	56 000	60 000	52 000	30 000	56 000
Хөвсгөл	60 000	45 000	35 000	50 000	61 000	50 000	35 000	50 000
<b>Төвийн бүс</b>								
Дорноговь	-	40 000	-	-	-	40 000	-	-
Дундговь	55 000	-	-	-	-	-	-	-
Өмнөговь	-	58 000	-	55 000	-	-	-	55 000
Сэлэнгэ	-	-	-	-	46 000	-	-	-
<b>Зүүн бүс</b>								
Сүхбаатар	50 000	50 000	-	50 000	50 000	50 000	-	50 000
<b>Улаанбаатар</b>	67 000	-	40 000	55 000	67 000	-	40 000	55 000

## Хүснэгт 11.10-ийн үргэлжлэл

Аймаг, нийслэл	Арьс, нэхийний дундаж үнэ							
	Хонины ноостой нэхий				Ямааны ноолууртай арьс			
	2014 I	2015 I	2016 I	2017 I	2014 I	2015 I	2016 I	2017 I
	төгрөг							
<b>Баруун бүс</b>								
Баян-Өлгий	7 600	3 500	700	1 000	32 000	25 000	9 000	30 000
Говь-Алтай	10 000	5 500	1 000	1 500	22 000	27 000	12 000	32 000
Завхан	9 500	6 000	1 000	1 000	24 000	20 000	10 000	30 000
Увс	15 000	5 000	1 000	2 200	25 000	20 000	11 000	25 000
Ховд	10 000	5 000	1 000	-	29 000	25 000	10 000	-
<b>Хангайн бүс</b>								
Архангай	9 000	4 000	1 000	1 000	25 000	20 000	10 000	30 000
Баянхонгор	10 000	5 000	1 000	1 500	30 000	27 000	12 000	31 000
Булган	10 000	5 000	700	1 500	22 000	15 000	8 000	29 000
Орхон	10 000	4 000	-	-	23 000	19 000	10 000	-
Өвөрхангай	7 000	3 400	-	1 000	29 000	25 700	11 000	33 000
Хөвсгөл	9 000	4 000	500	1 000	24 000	22 000	8 000	25 000
<b>Төвийн бүс</b>								
Говьсүмбэр	8 000	4 000	1 500	1 500	27 500	-	11 000	30 000
Дархан-Уул	9 000	2 500	1 000	500	27 000	24 800	12 000	31 000
Дорноговь	8 000	7 000	-	-	25 000	20 000	-	-
Дундговь	10 000	5 000	1 000	2 000	-	25 000	11 500	30 000
Өмнөговь	-	5 000	-	2 000	-	26 000	-	32 000
Сэлэнгэ	8 500	3 000	500	1 000	21 000	20 000	7 000	22 000
Төв	9 000	4 500	-	1 500	29 000	26 000	-	23 000
<b>Зүүн бүс</b>								
Дорнод	6 000	2 500	500	1 000	20 000	19 000	8 000	25 000
Сүхбаатар	7 000	3 000	500	1 000	26 000	20 000	10 000	30 000
Хэнтий	8 000	2 000	500	1 500	27 000	24 000	12 000	32 000
<b>Улаанбаатар</b>	8 500	4 300	1 000	2 000	28 000	23 000	12 000	31 000

## XII. ХӨДӨӨ АЖ АХУЙ

## 12.1 ЗҮЙ БУСААР ХОРОГДСОН ТОМ МАЛ, малын төрлөөр, жил бүрийн 1 дүгээр сарын байдлаар

Малын төрөл	Хорогдсон том мал, мянган толгой				Оны эхний малд том малын хорогдлын эзлэх хувь			
	2014 I	2015 I	2016 I	2017 I	2014 I	2015 I	2016 I	2017 I
<b>Дүн</b>	<b>10.6</b>	<b>8.7</b>	<b>118.4</b>	<b>64.5</b>	<b>0.02</b>	<b>0.02</b>	<b>0.21</b>	<b>0.10</b>
Адуу	1.0	0.8	5.2	3.2	0.04	0.03	0.16	0.09
Үхэр	1.0	0.9	14.9	6.3	0.03	0.03	0.39	0.16
Тэмээ	0.0	0.0	0.0	0.0	0.01	0.01	0.01	0.01
Хонь	4.1	3.3	38.9	28.7	0.02	0.01	0.16	0.10
Ямаа	4.6	3.7	59.3	26.2	0.02	0.02	0.25	0.10

## 12.2 ЗҮЙ БУСААР ХОРОГДСОН ТОМ МАЛ, бүс, аймаг, нийслэлээр, жил бүрийн 1 дүгээр сарын байдлаар

Аймаг, нийслэл	Хорогдсон том мал, мянган толгой				Оны эхний малд том малын хорогдлын эзлэх хувь			
	2014 I	2015 I	2016 I	2017 I	2014 I	2015 I	2016 I	2017 I
<b>Дүн</b>	<b>10.6</b>	<b>8.7</b>	<b>118.4</b>	<b>64.5</b>	<b>0.02</b>	<b>0.02</b>	<b>0.21</b>	<b>0.10</b>
<b>Баруун бүс</b>	<b>4.8</b>	<b>3.6</b>	<b>38.1</b>	<b>17.2</b>	<b>0.04</b>	<b>0.03</b>	<b>0.28</b>	<b>0.11</b>
Баян-Өлгий	0.8	0.4	3.9	2.8	0.05	0.02	0.19	0.13
Говь-Алтай	0.4	0.3	4.2	0.9	0.02	0.01	0.14	0.03
Завхан	1.8	0.7	9.6	4.9	0.07	0.02	0.31	0.14
Увс	0.6	0.6	15.7	3.6	0.03	0.02	0.58	0.13
Ховд	1.2	1.6	4.6	4.9	0.05	0.06	0.16	0.15
<b>Хангайн бүс</b>	<b>2.5</b>	<b>2.4</b>	<b>37.0</b>	<b>23.6</b>	<b>0.01</b>	<b>0.01</b>	<b>0.18</b>	<b>0.10</b>
Архангай	0.7	0.5	19.3	8.7	0.02	0.01	0.43	0.17
Баянхонгор	0.1	0.2	9.3	2.7	0.00	0.01	0.25	0.06
Булган	0.8	0.8	3.7	3.1	0.03	0.03	0.11	0.09
Орхон	0.0	0.0	0.0	0.0	0.02	0.00	0.02	0.03
Өвөрхангай	0.1	0.3	0.6	0.8	0.00	0.01	0.01	0.02
Хөвсгөл	0.7	0.5	4.0	8.2	0.02	0.01	0.09	0.16
<b>Төвийн бүс</b>	<b>1.5</b>	<b>1.1</b>	<b>23.9</b>	<b>14.3</b>	<b>0.01</b>	<b>0.01</b>	<b>0.18</b>	<b>0.10</b>
Говьсүмбэр	0.0	0.0	1.0	-	0.00	0.01	0.26	-
Дархан-Уул	0.0	0.0	0.1	0.3	0.01	0.01	0.04	0.10
Дорноговь	-	0.1	5.1	0.1	-	0.00	0.28	0.01
Дундговь	-	-	6.9	0.6	-	-	0.25	0.02
Өмнөговь	0.2	0.0	0.7	0.1	0.01	0.00	0.04	0.00
Сэлэнгэ	0.1	0.2	0.3	4.4	0.01	0.01	0.02	0.27
Төв	1.1	0.8	9.8	8.8	0.03	0.02	0.22	0.19
<b>Зүүн бүс</b>	<b>1.7</b>	<b>1.4</b>	<b>18.9</b>	<b>8.7</b>	<b>0.03</b>	<b>0.02</b>	<b>0.23</b>	<b>0.10</b>
Дорнод	0.9	0.3	0.8	0.7	0.07	0.02	0.05	0.04
Сүхбаатар	0.5	1.0	16.7	2.5	0.02	0.04	0.55	0.08
Хэнтий	0.3	0.1	1.3	5.5	0.01	0.00	0.04	0.14
<b>Улаанбаатар</b>	<b>0.2</b>	<b>0.1</b>	<b>0.6</b>	<b>0.8</b>	<b>0.07</b>	<b>0.03</b>	<b>0.14</b>	<b>0.17</b>

12.3 ӨВЧНӨӨР ХОРОГДСОН МАЛ, бүс, аймаг, нийслэлээр, жил бүрийн 1 дүгээр сарын байдлаар

Аймаг, нийслэл	Өвчнөөр хорогдсон мал, мянган толгой						Зүй бүс хорогдолд өвчний хорогдлын эзлэх хувь					
	2014 I	2015 I	2016 I	2017 I	2014 I	2015 I	2016 I	2017 I	2016 I	2017 I		
<b>Дүн</b>	<b>0.6</b>	<b>0.6</b>	<b>1.8</b>	<b>7.2</b>	<b>5.7</b>	<b>6.6</b>	<b>1.5</b>	<b>11.2</b>				
<b>Баруун бүс</b>	<b>0.3</b>	<b>0.2</b>	<b>0.6</b>	<b>0.4</b>	<b>6.7</b>	<b>6.5</b>	<b>1.6</b>	<b>2.3</b>				
Баян-Өлгий	0.1	0.1	0.2	0.1	13.9	15.8	5.2	2.8				
Говь-Алтай	0.0	-	0.1	0.0	8.1	-	2.9	3.1				
Завхан	0.0	0.0	0.0	-	1.5	4.2	0.0	-				
Увс	0.1	0.1	0.3	0.2	15.5	14.2	1.8	6.9				
Ховд	0.1	0.1	0.0	0.0	4.6	3.1	0.1	0.9				
<b>Хангайн бүс</b>	<b>0.1</b>	<b>0.1</b>	<b>0.1</b>	<b>0.8</b>	<b>3.7</b>	<b>5.5</b>	<b>0.4</b>	<b>3.3</b>				
Архангай	-	0.0	0.1	0.4	-	0.9	0.3	5.0				
Баянхонгор	0.0	0.0	-	0.0	8.1	7.5	-	0.2				
Булган	0.1	0.1	0.0	0.1	8.7	7.4	1.0	4.7				
Орхон	-	0.0	-	-	-	25.0	-	-				
Өвөрхангай	0.0	0.0	-	0.0	4.8	7.1	-	2.9				
Хөвсгөл	0.0	0.0	0.0	0.2	1.2	5.6	1.1	2.0				
<b>Төвийн бүс</b>	<b>0.1</b>	<b>0.2</b>	<b>0.5</b>	<b>5.0</b>	<b>6.7</b>	<b>14.5</b>	<b>2.3</b>	<b>34.7</b>				
Говьсүмбэр	0.0	0.0	-	-	27.3	6.3	-	-				
Дархан-Уул	-	-	-	0.0	-	-	-	0.6				
Дорноговь	-	0.0	-	0.1	-	3.9	-	82.9				
Дундговь	-	-	-	0.5	-	-	-	91.2				
Өмнөговь	0.0	0.0	-	0.0	1.6	25.0	-	5.4				
Сэлэнгэ	-	0.0	0.0	1.7	-	8.8	-	38.9				
Төв	0.1	0.1	0.5	2.6	8.3	17.9	5.1	29.7				
<b>Зүүн бүс</b>	<b>0.0</b>	<b>0.0</b>	<b>0.3</b>	<b>1.0</b>	<b>0.7</b>	<b>1.1</b>	<b>1.6</b>	<b>11.9</b>				
Дорнод	0.0	0.0	0.0	0.0	0.4	1.7	3.6	1.6				
Сүхбаатар	0.0	0.0	0.2	0.8	1.5	1.1	1.1	30.9				
Хэнтий	-	-	0.1	0.3	-	-	6.0	4.6				
<b>Улаанбаатар</b>	<b>0.1</b>	<b>0.0</b>	<b>0.2</b>	<b>0.1</b>	<b>36.1</b>	<b>23.3</b>	<b>33.8</b>	<b>10.5</b>				

**XIII. АЖ ҮЙЛДВЭР****13.1 АЖ ҮЙЛДВЭРИЙН САЛБАРЫН БОРЛУУЛСАН БҮТЭЭГДЭХҮҮН, дэд салбараар**

Хугацаа		Нийт дүн	Уул уурхай, олборлох аж үйлдвэр	Боловсруулах аж үйлдвэр	Цахилгаан, дулааны эрчим хүч үйлдвэрлэл, усан хангамж
		сая төгрөг			
2014	I	508 697.8	287 708.2	159 259.2	61 730.4
	II	493 600.5	353 523.1	80 518.6	59 558.8
	III	636 727.4	459 972.3	119 681.5	57 073.6
	IV	1 119 824.2	708 789.8	358 138.8	52 895.5
	V	1 087 611.1	815 335.5	227 358.3	44 917.2
	VI	975 819.4	717 251.4	220 035.0	38 533.0
	VII	1 001 897.2	715 654.1	249 195.5	37 047.6
	VIII	1 106 639.1	806 572.0	260 900.5	39 166.6
	IX	945 978.1	697 275.2	204 774.4	43 928.5
	X	1 095 287.2	773 619.3	265 091.8	56 576.1
	XI	963 027.7	681 595.1	218 670.5	62 762.1
	XII	1 173 760.9	930 405.6	169 295.9	74 059.4
	<b>I-XII</b>	<b>11 108 870.5</b>	<b>7 947 701.8</b>	<b>2 532 919.9</b>	<b>628 248.8</b>
2015	I	718 218.2	523 338.2	119 861.8	75 018.1
	II	682 478.4	496 641.1	113 511.9	72 325.4
	III	779 112.3	573 866.9	134 628.3	70 617.1
	IV	795 964.9	561 028.4	179 131.4	55 805.1
	V	798 006.3	516 431.8	226 285.7	55 288.7
	VI	1 012 318.1	739 430.2	227 757.9	45 130.1
	VII	931 393.0	626 869.5	262 099.9	42 423.6
	VIII	929 262.7	705 690.1	176 276.8	47 295.7
	IX	880 807.3	657 179.9	168 211.5	55 415.9
	X	856 917.6	603 123.4	180 173.9	73 620.4
	XI	728 408.3	511 165.5	136 517.0	80 725.8
	XII	885 375.4	630 733.2	167 897.8	86 744.3
	<b>I-XII</b>	<b>9 998 262.5</b>	<b>7 145 498.4</b>	<b>2 092 353.9</b>	<b>760 410.2</b>
2016	I	686 843.5	468 690.0	127 541.3	90 612.2
	II	694 401.3	507 560.1	100 939.6	85 901.6
	III	861 075.4	662 075.2	119 478.8	79 521.4
	IV	824 611.9	599 790.8	147 805.3	77 015.8
	V	860 856.3	598 459.0	198 256.1	64 141.3
	VI	911 294.0	647 959.0	207 966.5	55 368.5
	VII	863 862.1	589 488.7	222 587.3	51 786.1
	VIII	990 500.4	710 511.8	225 955.6	54 033.0
	IX	975 696.8	705 578.8	213 640.8	56 477.2
	X	970 637.0	697 443.6	201 165.8	72 027.5
	XI	1 195 624.0	837 257.2	276 961.6	81 405.2
	XII	1 231 625.7	859 912.9	280 904.8	90 807.9
	<b>I-XII</b>	<b>11 067 028.4</b>	<b>7 884 726.9</b>	<b>2 323 203.7</b>	<b>859 097.8</b>
2017 <sup>1</sup>	I	1 049 081.1	714 332.3	245 409.7	89 339.1
		хувь			
	<u>2017 I</u> 2016 I	152.7	152.4	192.4	98.6
	<u>2017 I</u> 2016 XII	85.2	83.1	87.4	98.4

<sup>1</sup> Урьдчилсан гүйцэтгэл

## 13.2 АЖ ҮЙЛДВЭРИЙН САЛБАРЫН БОРЛУУЛСАН БҮТЭЭГДЭХҮҮН, дэд салбараар, жил бүрийн 1 дүгээр сарын байдлаар

Аж үйлдвэрийн салбар	2014 I	2015 I	2016 I	2017 I <sup>1</sup>	Үүнээс: гадаадад
	сая төгрөг				
<b>Нийт дүн</b>	<b>508 697.8</b>	<b>718 218.2</b>	<b>686 843.5</b>	<b>1 049 081.1</b>	<b>748 504.4</b>
<b>Уул уурхай, олборлох аж үйлдвэр</b>	<b>287 708.2</b>	<b>523 338.2</b>	<b>468 690.0</b>	<b>714 332.3</b>	<b>616 584.6</b>
Нүүрс олборлолт	65 767.4	72 479.5	53 059.6	225 238.5	187 415.6
Газрын тос олборлолт	82 255.1	63 725.0	49 262.8	76 286.4	76 286.4
Металлын хүдэр олборлолт	139 271.7	385 435.2	363 414.6	406 297.5	348 317.3
Бусад ашигт малтмал олборлолт	414.1	1 698.5	2 953.0	6 510.0	4 565.2
<b>Боловсруулах аж үйлдвэр</b>	<b>159 259.2</b>	<b>119 861.8</b>	<b>127 541.3</b>	<b>245 409.7</b>	<b>131 919.9</b>
Хүнсний бүтээгдэхүүн, ундаа үйлдвэрлэл	71 785.9	72 300.7	73 094.5	84 740.6	9 564.3
Мах, загас, жимс, ногоо, өөх, тос боловсруулалт	5 524.2	4 318.6	3 799.3	7 011.7	2 217.5
Сүү, сүүн бүтээгдэхүүн үйлдвэрлэл	4 521.7	4 690.4	4 683.0	8 463.7	-
Үр тарианы гурил, цардуул, малын тэжээл үйлдвэрлэл	13 637.9	21 626.6	16 600.9	19 936.0	-
Хүнсний бусад бүтээгдэхүүн үйлдвэрлэл	8 298.3	10 019.9	10 960.1	10 981.4	-
Ундаа үйлдвэрлэл /согтууруулах ундаа ороод/	39 803.9	31 645.2	37 051.2	38 347.8	7 346.8
Тамхи үйлдвэрлэл	4 700.0	1 852.0	5 200.0	5 406.2	1 224.8
Нэхмэлийн үйлдвэрлэл	15 628.8	10 133.7	14 986.3	17 111.1	5 285.5
Хувцас үйлдвэрлэл, үслэг арьс боловсруулалт	2 113.0	2 591.2	2 237.8	3 961.2	-
Арьс, шир боловсруулах, ширэн эдлэл, гутал үйлдвэрлэл	1 698.3	3 673.9	1 833.2	1 996.8	1 623.0
Мод, модон эдлэл үйлдвэрлэл	402.5	377.9	508.8	1 080.6	90.2
Цаас, цаасан бүтээгдэхүүн үйлдвэрлэл	451.4	674.7	732.1	994.0	-
Нийтлэх, хэвлэх, дуу бичлэг хийх ажиллагаа	1 740.2	1 705.4	2 114.3	2 654.1	-
Кокс, шахмал түлш үйлдвэрлэл	41 886.6	40.8	0.0	82 124.6	82 114.3
Химийн бүтээгдэхүүн үйлдвэрлэл	3 207.6	1 843.0	2 379.6	4 726.7	-
Резин болон хуванцар бүтээгдэхүүн үйлдвэрлэл	1 200.2	2 741.4	1 623.9	1 829.2	-
Төмөрлөг бус эрдэс бодисоор хийсэн эдлэл үйлдвэрлэл	1 226.7	1 803.8	1 836.3	2 977.5	-
Төмрийн үйлдвэрлэл	11 800.3	18 403.2	19 861.7	34 846.3	31 996.9
Машин, тоног төхөөрөмжөөс бусад төмөр эдлэл үйлдвэрлэл	277.4	369.2	126.3	69.6	4.6
Бичиг хэргийн болон тооцоолох техник үйлдвэрлэл	215.5	102.4	7.6	-	-
Цахилгаан хэрэгсэл үйлдвэрлэл	-	-	10.4	39.5	-
Эмнэлгийн багаж хэрэгсэл, нарийн хэмжүүр, хараа зүйн хэрэгсэл үйлдвэрлэл	12.4	118.5	38.1	199.4	-
Тээврийн бусад хэрэгсэл	190.0	250.0	153.6	238.2	-
Тавилга үйлдвэрлэл, боловсруулах үйлдвэрийн бусад	722.3	880.0	796.6	414.1	16.2
<b>Цахилгаан, дулааны эрчим хүч үйлдвэрлэл, усан хангамж</b>	<b>61 730.4</b>	<b>75 018.1</b>	<b>90 612.2</b>	<b>89 339.1</b>	<b>-</b>
Цахилгаан, дулаан, уур үйлдвэрлэл	57 432.6	68 896.9	84 490.4	83 139.0	-
Ус ариутгал, усан хангамж	4 297.8	6 121.3	6 121.8	6 200.1	-

<sup>1</sup> Урьдчилсан гүйцэтгэл

## 13.3 АЖ ҮЙЛДВЭРИЙН НИЙТ БҮТЭЭГДЭХҮҮН, дэд салбараар

Хугацаа		Нийт дүн	Уул уурхай, олборлох аж үйлдвэр	Боловсруулах аж үйлдвэр	Цахилгаан, дулааны эрчим хүч үйлдвэрлэл, усан хангамж
		сая төгрөг			
2014	I	568 437.2	353 222.2	153 536.5	61 678.5
	II	492 257.8	352 548.2	80 061.7	59 647.9
	III	614 828.4	439 994.4	117 814.3	57 019.6
	IV	748 552.5	455 851.5	240 110.0	52 591.0
	V	855 643.5	575 802.3	234 492.9	45 348.3
	VI	851 906.0	589 301.7	223 695.8	38 908.4
	VII	776 938.7	577 005.1	162 568.7	37 364.9
	VIII	816 247.4	595 286.9	181 612.8	39 347.7
	IX	904 693.2	643 137.1	217 051.9	44 504.2
	X	973 622.5	647 568.4	269 681.4	56 372.7
	XI	772 702.4	526 461.5	183 158.2	63 082.7
	XII	933 891.7	640 544.6	220 586.3	72 760.8
	<b>I-XII</b>	<b>9 309 721.3</b>	<b>6 396 724.1</b>	<b>2 284 370.5</b>	<b>628 626.7</b>
2015	I	637 016.3	409 381.7	151 479.1	76 155.5
	II	501 678.7	319 760.7	109 356.4	72 561.6
	III	623 833.2	402 408.2	150 881.4	70 543.6
	IV	721 797.7	456 689.7	209 525.8	55 582.2
	V	740 856.5	497 772.2	187 620.2	55 464.1
	VI	782 761.6	518 050.4	219 153.5	45 557.8
	VII	815 431.2	573 058.5	199 264.3	43 108.4
	VIII	743 651.7	548 328.0	147 423.2	47 900.5
	IX	820 866.2	584 113.2	181 042.5	55 710.5
	X	848 897.0	605 150.2	170 423.1	73 323.6
	XI	713 919.5	483 482.2	149 321.0	81 116.2
	XII	730 079.1	458 516.8	184 301.5	87 260.9
	<b>I-XII</b>	<b>8 680 788.8</b>	<b>5 856 711.9</b>	<b>2 059 792.1</b>	<b>764 284.8</b>
2016	I	620 455.0	382 484.5	146 197.1	91 773.4
	II	552 965.0	374 423.0	91 879.6	86 662.4
	III	632 512.7	443 599.1	108 687.7	80 225.9
	IV	688 676.7	466 711.4	144 833.1	77 132.3
	V	825 304.7	565 589.7	195 860.6	63 854.4
	VI	798 498.3	551 122.1	192 127.4	55 248.7
	VII	822 121.6	584 673.0	185 417.6	52 031.1
	VIII	1 016 036.6	768 754.8	194 219.4	53 062.4
	IX	890 437.1	660 790.8	173 016.9	56 629.5
	X	954 043.2	720 265.0	162 092.8	71 685.4
	XI	1 024 731.2	737 961.2	204 941.1	81 828.9
	XII	1 101 324.7	811 065.8	199 509.5	90 749.5
	<b>I-XII</b>	<b>9 927 106.8</b>	<b>7 067 440.2</b>	<b>1 998 782.8</b>	<b>860 883.8</b>
2017 <sup>1</sup>	I	936 789.3	676 230.5	171 301.6	89 257.1
		хувь			
	<u>2017 I</u> <sup>1</sup>	151.0	176.8	117.2	97.3
	2016 I				
	<u>2017 I</u> <sup>1</sup>	85.1	83.4	85.9	98.4
	2016 XII				

<sup>1</sup> Урьдчилсан гүйцэтгэл

## 13.4 АЖ ҮЙЛДВЭРИЙН САЛБАРЫН БҮТЭЭГДЭХҮҮНИЙ НИЙТ ҮЙЛДВЭРЛЭЛ, дэд салбараар, жил бүрийн 1 дүгээр сарын байдлаар

Аж үйлдвэрийн салбар	2014 I	2015 I	2016 I	2017 I <sup>1</sup>
	сая төгрөг			
<b>Нийт дүн</b>	<b>568 437.2</b>	<b>637 016.3</b>	<b>620 455.0</b>	<b>936 789.3</b>
<b>Уул уурхай, олборлох аж үйлдвэр</b>	<b>353 222.2</b>	<b>409 381.7</b>	<b>382 484.5</b>	<b>676 230.5</b>
Нүүрс олборлолт	40 190.6	66 195.3	58 918.6	219 919.3
Газрын тос олборлолт	87 490.6	65 390.2	51 096.6	86 026.6
Металлын хүдэр олборлолт	224 439.7	273 863.4	271 346.8	363 227.3
Бусад ашигт малтмал олборлолт	1 101.3	3 932.8	1 122.5	7 057.4
<b>Боловсруулах аж үйлдвэр</b>	<b>153 536.5</b>	<b>151 479.1</b>	<b>146 197.1</b>	<b>171 301.6</b>
Хүнсний бүтээгдэхүүн, ундаа үйлдвэрлэл	76 190.9	96 447.8	78 614.5	88 580.0
Мах, загас, жимс, ногоо, өөх, тос боловсруулалт	14 410.9	19 502.9	6 933.7	7 110.9
Сүү, сүүн бүтээгдэхүүн үйлдвэрлэл	4 297.4	4 847.5	4 524.0	7 888.3
Үр тарианы гурил, цардуул, малын тэжээл үйлдвэрлэл	16 282.3	22 269.2	16 722.4	18 098.8
Хүнсний бусад бүтээгдэхүүн үйлдвэрлэл	7 763.4	10 578.7	10 752.5	10 439.7
Ундаа үйлдвэрлэл /согтууруулах ундаа ороод/	33 436.9	39 249.5	39 681.8	45 042.3
Тамхи үйлдвэрлэл	4 868.8	3 643.8	-	2 083.3
Нэхмэлийн үйлдвэрлэл	16 230.9	16 566.8	21 692.3	23 431.1
Хувцас үйлдвэрлэл, үслэг арьс боловсруулалт	2 931.9	2 837.7	1 973.8	3 100.0
Арьс, шир боловсруулах, ширэн эдлэл, гутал үйлдвэрлэл	1 741.1	3 658.7	1 643.9	2 074.6
Мод, модон эдлэл үйлдвэрлэл	434.1	377.7	806.7	1 035.4
Цаас, цаасан бүтээгдэхүүн үйлдвэрлэл	458.6	678.3	734.2	1 000.8
Нийтлэх, хэвлэх, дуу бичлэг хийх ажиллагаа	1 839.0	1 553.8	2 093.8	2 403.3
Кокс, шахмал түлш үйлдвэрлэл	26 841.7	40.5	27 382.5	30 894.2
Химийн бүтээгдэхүүн үйлдвэрлэл	2 997.9	2 637.7	2 273.8	4 710.4
Резин болон хуванцар бүтээгдэхүүн үйлдвэрлэл	1 407.5	3 236.1	1 623.0	1 823.6
Төмөрлөг бус эрдэс бодисоор хийсэн эдлэл үйлдвэрлэл	1 623.1	2 061.5	1 822.4	2 691.5
Төмрийн үйлдвэрлэл	14 704.4	16 017.6	4 135.1	6 514.7
Машин, тоног төхөөрөмжөөс бусад төмөр эдлэл үйлдвэрлэл	230.3	351.7	126.3	147.6
Бичиг хэргийн болон тооцоолох техник үйлдвэрлэл	99.5	-	86.4	-
Цахилгаан хэрэгсэл үйлдвэрлэл	-	-	10.4	41.0
Эмнэлгийн багаж хэрэгсэл, нарийн хэмжүүр, хараа зүйн хэрэгсэл үйлдвэрлэл	12.4	118.5	184.5	123.1
Тээврийн бусад хэрэгсэл	200.0	270.0	203.1	241.5
Тавилга үйлдвэрлэл, боловсруулах үйлдвэрийн бусад	724.4	980.9	790.3	405.6
<b>Цахилгаан, дулааны эрчим хүч үйлдвэрлэл, усан хангамж</b>	<b>61 678.5</b>	<b>76 155.5</b>	<b>91 773.4</b>	<b>89 257.1</b>
Цахилгаан, дулаан, уур үйлдвэрлэл	57 422.8	69 904.5	85 464.2	82 804.2
Ус ариутгал, усан хангамж	4 255.7	6 251.1	6 309.2	6 452.9

<sup>1</sup> Урьдчилсан гүйцэтгэл



13.5 АЖ ҮЙЛДВЭРИЙН ҮЙЛДВЭРЛЭЛИЙН ИНДЕКС,<sup>1</sup> салбараар, 2010=100

Аж үйлдвэрийн салбар	2017 I 2010	2017 I 2016 I	2017 I 2016 XII
	хувь		
<b>Нийт дүн</b>	<b>151.8</b>	<b>126.1</b>	<b>85.7</b>
<b>Уул уурхай, олборлох аж үйлдвэр</b>	<b>157.6</b>	<b>130.9</b>	<b>83.5</b>
Нүүрс олборлолт	231.5	267.7	91.1
Газрын тос олборлолт	367.6	82.7	91.4
Металлын хүдэр олборлолт	121.2	85.8	75.9
Бусад ашигт малтмал олборлолт	38.2	497.2	209.8
<b>Боловсруулах аж үйлдвэр</b>	<b>110.7</b>	<b>125.2</b>	<b>85.3</b>
Хүнсний бүтээгдэхүүн, ундаа үйлдвэрлэл	130.3	120.3	88.4
Мах, загас, жимс, ногоо, өөх, тос боловсруулалт	113.8	94.7	96.6
Сүү, сүүн бүтээгдэхүүн үйлдвэрлэл	144.6	97.2	90.6
Үр тарианы гурил, цардуул, малын тэжээл үйлдвэрлэл	160.4	118.9	83.5
Хүнсний бусад бүтээгдэхүүн үйлдвэрлэл	137.0	97.4	93.5
Ундаа үйлдвэрлэл /согтууруулах ундаа ороод/	125.4	128.1	88.3
Тамхи үйлдвэрлэл	76.3	-	52.1
Нэхмэлийн үйлдвэрлэл	116.1	105.3	75.1
Хувцас үйлдвэрлэл, үслэг арьс боловсруулалт	169.6	158.6	82.9
Арьс, шир боловсруулах, ширэн эдлэл, гутал үйлдвэрлэл	325.3	72.5	77.0
Мод, модон эдлэл үйлдвэрлэл	55.3	90.9	74.7
Цаас, цаасан бүтээгдэхүүн үйлдвэрлэл	246.7	139.8	126.1
Нийтлэх, хэвлэх, дуу бичлэг хийх ажиллагаа	146.6	118.8	118.4
Кокс, шахмал түлш үйлдвэрлэл	383.7	136.1	132.4
Химийн бүтээгдэхүүн үйлдвэрлэл	97.6	183.2	70.1
Резин болон хуванцар бүтээгдэхүүн үйлдвэрлэл	337.7	115.6	117.5
Төмөрлөг бус эрдэс бодисоор хийсэн эдлэл үйлдвэрлэл	18.4	150.7	59.4
Төмрийн үйлдвэрлэл	78.8	134.6	98.1
Машин, тоног төхөөрөмжөөс бусад төмөр эдлэл үйлдвэрлэл	12.6	36.5	80.6
Эмнэлгийн багаж хэрэгсэл, нарийн хэмжүүр, хараа зүйн хэрэгсэл үйлдвэрлэл	422.1	79.7	86.8
Тээврийн бусад хэрэгсэл	50.6	102.3	153.2
Тавилга үйлдвэрлэл, боловсруулах үйлдвэрийн бусад	68.0	117.2	42.3
<b>Цахилгаан, дулааны эрчим хүч үйлдвэрлэл, усан хангамж</b>	<b>185.0</b>	<b>101.9</b>	<b>104.3</b>
Цахилгаан, дулаан, уур үйлдвэрлэл	193.4	101.9	104.6
Ус ариутгал, усан хангамж	103.8	100.7	98.9

<sup>1</sup> Түршилт тооцоо

13.6 АЖ ҮЙЛДВЭРИЙН ҮЙЛДВЭРЛЭЛИЙН ИНДЕКС,<sup>1</sup> салбараар, 2010=100

Аж үйлдвэрийн салбар	2017 I	2017 I	2017 I
	2010	2016 I	2016 XII
	хувь		
<b>Нийт дүн</b>	<b>155.5</b>	<b>118.1</b>	<b>98.2</b>
<b>Уул уурхай, олборлох аж үйлдвэр</b>	<b>164.8</b>	<b>120.2</b>	<b>96.0</b>
Нүүрс олборлолт	218.6	226.8	109.2
Газрын тос олборлолт	348.5	82.7	94.2
Металлын хүдэр олборлолт	140.1	85.8	86.4
Бусад ашигт малтмал олборлолт	38.2	497.2	209.8
<b>Боловсруулах аж үйлдвэр</b>	<b>128.7</b>	<b>117.8</b>	<b>107.7</b>
Хүнсний бүтээгдэхүүн, ундаа үйлдвэрлэл	140.2	114.3	101.3
Мах, загас, жимс, ногоо, өөх, тос боловсруулалт	123.4	105.5	124.2
Сүү, сүүн бүтээгдэхүүн үйлдвэрлэл	137.1	97.1	87.2
Үр тарианы гурил, цардуул, малын тэжээл үйлдвэрлэл	131.0	145.7	102.2
Хүнсний бусад бүтээгдэхүүн үйлдвэрлэл	124.9	97.4	97.7
Ундаа үйлдвэрлэл /согтууруулах ундаа ороод/	144.7	113.8	100.9
Тамхи үйлдвэрлэл	97.2	-	84.8
Нэхмэлийн үйлдвэрлэл	146.9	104.4	98.7
Хувцас үйлдвэрлэл, үслэг арьс боловсруулалт	167.4	158.6	119.1
Арьс, шир боловсруулах, ширэн эдлэл, гутал үйлдвэрлэл	203.1	74.8	100.4
Мод, модон эдлэл үйлдвэрлэл	62.1	90.8	120.5
Цаас, цаасан бүтээгдэхүүн үйлдвэрлэл	322.1	151.3	147.8
Нийтлэх, хэвлэх, дуу бичлэг хийх ажиллагаа	168.3	109.7	159.9
Кокс, шахмал түлш үйлдвэрлэл	346.5	141.4	138.6
Химийн бүтээгдэхүүн үйлдвэрлэл	97.6	183.2	70.1
Резин болон хуванцар бүтээгдэхүүн үйлдвэрлэл	405.2	113.5	144.3
Төмөрлөг бус эрдэс бодисоор хийсэн эдлэл үйлдвэрлэл	132.8	141.2	210.2
Төмрийн үйлдвэрлэл	88.2	109.4	125.6
Машин, тоног төхөөрөмжөөс бусад төмөр эдлэл үйлдвэрлэл	24.3	26.0	111.8
Эмнэлгийн багаж хэрэгсэл, нарийн хэмжүүр, хараа зүйн хэрэгсэл үйлдвэрлэл	441.4	101.6	81.5
Тээврийн бусад хэрэгсэл	41.7	102.8	133.9
Тавилга үйлдвэрлэл, боловсруулах үйлдвэрийн бусад	75.3	117.2	63.4
<b>Цахилгаан, дулааны эрчим хүч үйлдвэрлэл, усан хангамж</b>	<b>133.5</b>	<b>101.8</b>	<b>103.7</b>
Цахилгаан, дулаан, уур үйлдвэрлэл	137.0	101.9	103.9
Ус ариутгал, усан хангамж	99.6	100.5	100.3

<sup>1</sup> Улирлын нөлөөллийг арилгасан

## 13.7 АЖ ҮЙЛДВЭРИЙН САЛБАРЫН ГОЛ НЭР ТӨРЛИЙН БҮТЭЭГДЭХҮҮН ҮЙЛДВЭРЛЭЛ, жил бүрийн 1 дүгээр сарын байдлаар

Гол нэр төрлийн бүтээгдэхүүн	Хэмжих нэгж	2014 I	2015 I	2016 I	2017 I <sup>1</sup>
<b>Цахилгаан, дулааны эрчим хүч үйлдвэрлэл, усан хангамж</b>					
Цахилгаан эрчим хүч	сая кВт.цаг	467.5	489.6	514.2	525.1
Дулааны эрчим хүч	мян.Гкал	1 337.1	1 462.2	1 643.8	1 669.1
Түгээсэн цэвэр ус	мян.м3	5 671.4	5 513.5	5 305.1	5 340.1
<b>Уул уурхай, олборлох аж үйлдвэр</b>					
Нүүрс	мян.т	1 387.0	1 892.8	2 000.7	4 716.5
Газрын тос	мян.баррел	543.4	718.6	807.9	668.3
Зэсийн баяжмал, металл агуулгаараа	мян.т	85.1	82.4	134.2	107.1
Молибдений баяжмал, металл агуулгаараа	т	397.0	347.6	389.0	475.0
Алт	кг	423.4	466.3	569.2	662.8
Төмрийн хүдэр	мян.т	130.2	47.8	19.0	96.0
Төмрийн хүдрийн баяжмал	мян.т	245.0	216.1	4.2	114.6
Хайлуур жонш	мян.т	15.9	13.5	11.7	11.5
Хайлуур жоншны баяжмал	мян.т	0.9	3.3	0.5	5.0
Цайрын баяжмал	мян.т	7.7	8.3	6.2	8.3
Буталмал чулуу	мян.м3	13.7	17.2	3.9	3.1
<b>Боловсруулах аж үйлдвэр</b>					
Үхрийн мах	т	517.5	999.6	320.8	77.5
Хонины мах	т	881.2	1 257.5	176.5	23.9
Адууны мах	т	1.6	239.3	81.0	465.0
Ямааны мах	т	640.8	1 195.5	556.0	30.5
Өлөн гэдэс	мян.гогцоо	40.0	22.6	73.2	54.4
Хиаман төрлийн бүтээгдэхүүн	т	350.3	233.0	240.7	302.5
Шингэн сүү	мян.л	3 313.6	2 595.7	2 829.9	2 681.6
Тараг	мян.л	516.2	653.7	625.5	698.6
Зайрмаг	мян.ш	1 505.8	872.4	142.3	306.7
Цөцгий, цөцгийн тос	т	122.2	176.9	106.0	52.9
Бяслаг, аарц	т	5.1	8.0	6.9	9.0
Дээд гурил	т	4 707.6	6 061.0	4 566.5	4 501.9
Нэгдүгээр гурил	т	19 010.1	15 862.5	11 395.1	14 683.4
Хоёрдугаар гурил	т	1 425.9	2 730.2	1 729.1	2 023.2
Малын тэжээл	т	8 309.3	8 257.7	4 395.8	4 998.7
Талх	т	1 973.8	1 856.9	1 886.8	1 771.7
Нарийн боов	т	1 415.1	1 688.7	1 562.2	1 466.2
Бялуу	т	76.8	64.9	56.4	91.9
Чихэр	т	7.7	8.8	11.4	3.2
Жигнэмэг	т	31.8	31.8	42.5	42.0
Гоймон	т	102.6	279.2	363.3	340.9
Пүнтүүз	т	3.3	1.4	1.5	3.0
Бууз, банш	т	168.3	119.0	96.6	114.9
Савласан ногоон цай	кг	3 294.0	10 333.6	2 408.3	4 631.4
Шарсан төмс	т	45.2	44.4	46.0	76.6
Спирт	мян.л	1 081.9	849.4	875.1	848.3
Архи	мян.л	2 457.7	1 900.8	1 923.5	2 202.7
Дарс	мян.л	6.6	1.8	1.2	2.5
Шар айраг	мян.л	4 597.1	4 809.4	4 475.9	5 433.8
Цэвэр ус	мян.л	1 867.4	3 094.2	2 807.0	2 780.7
Амтат ус, ундаа	мян.л	2 576.4	4 845.3	5 118.2	7 255.0
Жүүс	мян.л	6 062.8	6 182.5	1 494.6	4 431.0
Тамхи	мян.блок	363.4	240.6	-	436.5
Хивс	мян.м2	69.8	80.0	58.1	45.8
Ноолууран сүлжмэл эдлэл	мян.ш	61.2	71.6	61.5	73.0
Самнасан ноолуур	т	24.1	28.3	55.3	45.3
Эсгий	мян.м	9.2	9.2	4.8	7.2
Тэмээний ноосон хөнжил	мян.м	1.1	1.1	3.8	0.3
Эсгий гутал	мян.хос	1.0	1.2	-	0.0

(Хүснэгт 13.7-ийн үргэлжлэл)					
Гол нэр төрлийн бүтээгдэхүүн	Хэмжих нэгж	2014 I	2015 I	2016 I	2017 I <sup>1</sup>
Нэхий дээл	ш	1 490	1 115	1 084	1 472
Савхин гутал, ботинк	мян.хос	1.8	5.1	2.7	3.2
Барилгын модон хаалга, цонх	м2	553.5	94.6	471.1	54.6
Вакуум цонх, хаалга	м2	1 126.1	4 592.2	1 298.6	2 024.3
Зүсмэл материал	м3	1 027.9	666.0	716.3	794.3
Төмөр замын дэр мод	мян.м3	0.6	0.6	0.8	0.8
Дэвтэр	мян.ш	721.1	377.4	436.5	419.5
Ариун цэврийн цаас	мян.ш	327.5	125.5	144.5	131.6
Сонин	сая х.д.х	3.9	3.3	2.9	2.3
Ном	сая х.д.х	4.5	3.4	5.3	3.6
Хэвлэмэл хуванцар картууд	мян.ш	23.1	6.5	14.8	35.6
Шахмал эм	мян.боодол	1 555.4	482.3	399.4	382.6
Шингэн эм	т	222.2	275.2	184.1	250.8
Гоо сайхны тос	мян.ш	76.4	62.5	92.1	63.0
Цемент	мян.т	-	-	0.1	-
Шохой	мян.т	0.9	3.2	-	4.8
Төмөр бетон эдлэл	мян.м3	0.1	0.4	0.5	0.1
Бетон дэр	мян.ш	5.0	5.8	7.2	9.6
Катодын зэс, 99%	т	177.8	1 174.5	1 280.0	1 227.9
Металл бэлдэц	т	5 245.0	5 140.8	17.8	2 275.2
Металл цувимал	т	4 762.9	5 068.0	-	800.0
Ган төмөр хийц	мян.т	0.2	0.3	-	-
Цахилгааны утас	т	27.5	-	-	-

<sup>1</sup> Урьдчилсан гүйцэтгэл

## 13.8 ЗАРИМ ГОЛ НЭР ТӨРЛИЙН БЭЛЭН БҮТЭЭГДЭХҮҮНИЙ ҮЛДЭГДЭЛ, жил бүрийн 1 сарын байдлаар

Гол нэр төрлийн бүтээгдэхүүн	Хэмжих нэгж	2014 I	2015 I	2016 I	2017 I <sup>1</sup>
Нүүрс	мян.т	6 602.7	4 564.6	1 107.2	3 089.5
Катодын зэс, 99%	т	55.4	83.5	3 169.4	1 995.3
Гурил	т	10 551.1	17 740.6	7 767.9	16 394.5
Малын мах	т	8 943.0	9 178.3	1 389.0	320.3
Нарийн боов	т	39.7	123.6	187.0	252.5
Архи, дарс	мян.л	599.1	389.0	475.2	1 243.3
Малын тэжээл	т	1 448.9	1 490.3	6 559.5	1 745.3

<sup>1</sup> Урьдчилсан гүйцэтгэл

**XIV. ДОТООД ХУДАЛДАА**

## 14.1. ХУДАЛДААНЫ САЛБАРЫН НИЙТ БОРЛУУЛАЛТ, улирлаар, дэд салбараар

Хугацаа	Бүгд	Бөөний худалдаа	Жижиглэн худалдаа
<b>сая төгрөг</b>			
2013 I-III	2 062 873.9	1 133 709.8	929 164.1
IV-VI	2 276 863.7	1 199 130.2	1 077 733.5
VII-IX	3 188 863.6	1 743 284.8	1 445 578.7
X-XII	4 537 215.4	2 266 310.4	2 270 904.9
<b>I-XII</b>	<b>12 065 816.6</b>	<b>6 342 435.3</b>	<b>5 723 381.3</b>
2014 I-III	2 231 674.2	1 197 480.6	1 034 193.6
IV-VI	3 000 851.0	1 584 774.9	1 416 076.1
VII-IX	3 959 376.9	2 218 868.9	1 740 507.9
X-XII	3 612 446.0	2 188 430.6	1 424 015.4
<b>I-XII</b>	<b>12 804 348.0</b>	<b>7 189 555.0</b>	<b>5 614 793.0</b>
2015 I-III	2 237 210.7	1 234 542.5	1 002 668.3
IV-VI	2 968 503.1	1 405 648.9	1 562 854.2
VII-IX	3 951 838.2	2 028 263.4	1 923 574.8
X-XII	4 369 048.5	2 404 669.1	1 964 379.4
<b>I-XII</b>	<b>13 526 600.4</b>	<b>7 073 123.8</b>	<b>6 453 476.6</b>
2016 <sup>1</sup> I-III	2 137 914.7	1 141 725.5	996 189.3
IV-VI	3 159 035.7	1 783 267.9	1 375 767.8
VII-IX	2 994 730.7	1 619 885.4	1 374 845.3
X-XII	4 907 513.0	2 654 964.5	2 252 548.5
<b>I-XII</b>	<b>13 199 194.1</b>	<b>7 199 843.3</b>	<b>5 999 350.9</b>
<b>хувь</b>			
<u>2016<sup>1</sup> I-XII</u>			
2015 I-XII	97.6	101.8	93.0
<u>2016<sup>1</sup> X-XII</u>			
2015 X-XII	112.3	110.4	114.7
<u>2016<sup>1</sup> X-XII</u>			
2016 <sup>1</sup> VII-IX	163.9	163.9	163.8

<sup>1</sup> Урьдчилсан гүйцэтгэл

Тайлбар: ААН-ийн судалгаанд суурилсан гүйцэтгэл

## 14.2. ХУДАЛДААНЫ САЛБАРЫН НИЙТ БОРЛУУЛАЛТ, бүс, аймаг, нийслэлээр, жил бүрийн эцсийн байдлаар

Аймаг, нийслэл	2014		2015		2016 <sup>1</sup>		2016 <sup>1</sup> I-XII
	X-XII	I-XII	X-XII	I-XII	X-XII	I-XII	2015 I-XII
	сая төгрөг						
<b>Дүн</b>	<b>3 612 446.0</b>	<b>12 804 348.0</b>	<b>4 369 048.5</b>	<b>13 526 600.4</b>	<b>4 907 513.0</b>	<b>13 199 194.1</b>	<b>97.6</b>
<b>Баруун бүс</b>	<b>52 028.6</b>	<b>156 176.1</b>	<b>38 562.7</b>	<b>148 573.1</b>	<b>82 090.6</b>	<b>225 799.4</b>	<b>152.0</b>
Баян-Өлгий	11 290.2	34 403.7	11 821.2	37 091.7	43 151.4	89 860.8	242.3
Говь-Алтай	5 831.1	19 355.5	3 890.1	17 152.9	10 653.0	30 228.8	176.2
Завхан	5 587.5	22 418.5	4 853.6	18 507.7	5 247.8	22 211.6	120.0
Увс	22 417.8	56 176.2	12 271.0	49 069.7	14 758.7	54 866.9	111.8
Ховд	6 902.0	23 822.2	5 726.8	26 750.9	8 279.8	28 631.4	107.0
<b>Хангайн бүс</b>	<b>64 888.7</b>	<b>229 758.6</b>	<b>44 764.8</b>	<b>217 229.3</b>	<b>88 170.5</b>	<b>266 702.1</b>	<b>122.8</b>
Архангай	7 801.8	31 052.5	6 527.2	30 340.1	4 903.8	36 371.9	119.9
Баянхонгор	7 675.5	28 524.3	5 618.4	23 317.8	5 959.6	25 136.6	107.8
Булган	1 448.5	5 484.6	1 687.8	6 016.8	1 984.8	9 028.7	150.1
Орхон	19 191.9	76 872.3	8 809.9	75 767.1	31 031.3	77 269.6	102.0
Өвөрхангай	15 651.6	44 752.5	8 136.1	39 808.3	31 486.5	72 633.5	182.5
Хөвсгөл	13 119.5	43 072.5	13 985.3	41 979.3	12 804.6	46 261.9	110.2
<b>Төвийн бүс</b>	<b>105 513.8</b>	<b>371 615.5</b>	<b>83 948.7</b>	<b>335 205.9</b>	<b>110 297.3</b>	<b>355 160.0</b>	<b>106.0</b>
Говьсүмбэр	6 117.3	41 254.9	7 954.1	21 271.2	6 728.3	28 065.3	131.9
Дархан-Уул	42 071.8	152 347.2	27 867.7	139 550.2	40 734.0	122 198.7	87.6
Дорноговь	11 152.4	43 454.7	14 322.1	56 112.4	7 832.0	57 129.4	101.8
Дундговь	4 967.9	19 034.2	4 943.0	21 407.4	5 519.0	25 547.6	119.3
Өмнөговь	20 556.3	70 316.8	17 265.4	60 781.1	37 554.8	86 628.6	142.5
Сэлэнгэ	4 584.5	17 015.4	3 259.7	17 639.7	6 701.8	19 641.1	111.3
Төв	16 063.5	28 192.3	8 336.6	18 443.8	5 227.5	15 949.4	86.5
<b>Зүүн бүс</b>	<b>43 411.5</b>	<b>92 315.0</b>	<b>56 066.7</b>	<b>97 938.7</b>	<b>32 048.4</b>	<b>101 056.4</b>	<b>103.2</b>
Дорнод	35 021.1	61 776.6	48 983.1	68 099.7	9 725.4	38 473.3	56.5
Сүхбаатар	3 851.3	15 036.8	3 201.4	13 675.0	12 903.4	32 936.6	240.9
Хэнтий	4 539.1	15 501.6	3 882.2	16 164.0	9 419.6	29 646.5	183.4
<b>Улаанбаатар</b>	<b>3 346 603.3</b>	<b>11 954 482.8</b>	<b>4 145 705.6</b>	<b>12 727 653.4</b>	<b>4 594 906.2</b>	<b>12 250 476.2</b>	<b>96.3</b>

<sup>1</sup> Урьдчилсан гүйцэтгэл

Тайлбар: ААН-ийн судалгаанд суурилсан гүйцэтгэл

## XV. ТЭЭВЭР

## 15.1 ТӨМӨР ЗАМ, АГААРЫН ТЭЭВРИЙН ҮНДСЭН ҮЗҮҮЛЭЛТ

Хугацаа	Төмөр зам			Агаарын тээвэр		
	Тээсэн ачаа, мянган тонн	Зорчигчид, мянган хүн	Тээврийн орлого, сая төгрөг	Тээсэн ачаа, тонн	Зорчигчид, мянган хүн	Тээврийн орлого, сая төгрөг
2015 I	1 611.6	253.2	31 193.3	216.8	47.7	17 898.3
II	1 146.1	230.9	20 308.6	194.5	36.9	15 059.1
III	1 392.0	226.2	27 752.7	232.2	43.1	16 859.0
IV	1 504.5	221.9	29 846.5	166.0	39.6	15 675.7
V	1 701.9	236.8	34 894.2	223.9	47.0	17 972.0
VI	1 602.9	258.9	34 104.8	281.8	62.4	25 148.7
VII	1 613.1	255.2	35 806.6	259.5	76.9	32 793.0
VIII	1 605.0	290.7	35 641.9	273.9	79.2	36 214.5
IX	1 667.9	201.2	34 486.8	274.9	54.0	23 879.5
X	1 631.5	216.9	34 829.3	237.1	45.2	19 832.8
XI	1 976.1	215.4	34 544.5	224.3	41.8	15 831.3
XII	1 698.3	187.3	34 528.8	254.4	43.0	17 178.0
<b>I-XII</b>	<b>19 150.8</b>	<b>2 794.7</b>	<b>387 938.0</b>	<b>2 839.3</b>	<b>616.7</b>	<b>254 341.8</b>
2016 I	1 656.7	225.6	33 669.5	223.8	46.5	18 852.0
II	1 135.4	207.0	23 310.0	175.0	38.4	15 774.8
III	1 611.5	205.6	30 920.0	247.8	42.8	17 461.7
IV	1 374.1	207.2	31 156.1	253.1	44.7	17 476.3
V	1 668.6	215.1	36 712.2	249.4	48.5	18 938.8
VI	1 675.9	241.0	38 381.8	290.2	63.4	28 837.7
VII	1 572.8	260.9	40 493.1	293.0	82.2	40 113.2
VIII	1 719.8	251.0	39 067.5	291.5	93.4	41 378.5
IX	1 741.9	190.2	42 690.3	252.0	60.6	24 204.3
X	1 921.0	216.3	40 062.7	248.5	51.9	19 622.9
XI	1 974.2	234.2	50 651.3	315.4	49.2	17 676.7
XII	1 841.0	194.0	35 651.3	253.7	51.3	19 048.4
<b>I-XII</b>	<b>19 892.9</b>	<b>2 648.0</b>	<b>442 765.8</b>	<b>3 093.4</b>	<b>672.8</b>	<b>279 385.3</b>
2017 I	1 622.1	207.8	32 500.0	210.3	53.1	20 185.5
<u>2017 I</u> <u>2016 I</u>	Хувь 97.9	92.1	96.5	94.0	114.1	107.1
<u>2017 I</u> <u>2016 XII</u>	88.1	107.1	91.2	82.9	103.4	106.0

<sup>1</sup> Урьдчилсан гүйцэтгэл

## 15.2 ТӨМӨР ЗАМ, АГААРЫН ТЭЭВРИЙН ҮНДСЭН ҮЗҮҮЛЭЛТ, жил бүрийн 1 дүгээр сарын байдлаар

Тээврийн төрөл, үзүүлэлтүүд	2014 I	2015 I	2016		2017 I I	$\frac{2017 I I}{2016 I}$ %
			I	XII		
<b>Төмөр замын тээвэр</b>						
Тээсэн ачаа, мянган тонн	1 589.9	1 611.6	1 656.7	1 841.0	1 622.1	97.9
дотоодод	843.9	832.9	799.5	827.8	800.0	100.1
гаргалт	420.0	491.3	562.7	667.6	494.3	87.8
оруулалт	142.7	137.4	131.7	162.3	155.9	118.4
дамжин өнгөрсөн	183.2	149.9	162.9	183.2	171.9	105.5
Ачаа эргэлт, сая тонн километр	876.4	932.5	1 007.5	1 085.8	933.0	92.6
дотоодын	235.3	224.6	200.9	203.1	214.8	106.9
гаргалт	374.5	479.8	568.5	590.0	454.5	79.9
оруулалт	63.3	61.7	57.2	89.4	72.9	127.4
дамжин өнгөрөх	203.4	166.4	180.8	203.4	190.8	105.5
Зорчигчид, мянган хүн	286.1	253.2	225.6	194.0	207.8	92.1
олон улсад зорчсон	11.0	10.6	9.3	3.6	9.0	97.3
дотоодод зорчсон	275.1	242.6	216.3	190.4	198.8	91.9
Зорчигч эргэлт, сая хүн километр	100.7	95.9	84.5	73.8	75.1	88.8
Шилжүүлсэн сая тонн километр	977.1	1 028.4	1 092.0	1 159.6	1 008.0	92.3
Тээврийн орлого, сая төгрөг	30 760.9	31 193.3	33 669.5	35 651.3	32 500.0	96.5
<b>Агаарын тээвэр</b>						
Тээсэн ачаа, тонн	257.6	216.8	223.8	253.7	210.3	94.0
шуудан	27.1	19.1	22.9	26.8	22.1	96.6
тээш	23.0	20.0	13.6	14.1	13.9	102.4
ачаа	207.5	177.8	187.3	212.7	174.2	93.0
Ачаа эргэлт, мянган тонн километр	595.5	533.1	523.5	550.2	489.2	93.4
шуудан	62.8	48.6	47.8	54.0	41.6	86.9
тээш	40.4	40.6	27.8	27.4	24.7	89.0
ачаа	492.2	444.0	447.9	468.9	422.9	94.4
Зорчигчид, мянган хүн	57.2	47.7	46.5	51.3	53.1	114.1
олон улсад зорчсон	35.2	34.3	32.8	29.8	31.3	95.7
дотоодод зорчсон	22.0	13.4	13.7	21.5	21.7	158.2
Зорчигч эргэлт, сая хүн километр	96.4	93.8	84.4	78.2	84.0	99.6
Шилжүүлсэн сая тонн километр	9.4	9.1	8.2	7.7	8.1	99.2
Тээврийн орлого, сая төгрөг	17 170.9	17 898.3	18 852.0	19 048.4	20 185.5	107.1

1 Урьдчилсан гүйцэтгэл



**XVI. НИЙТИЙН ХООЛ, ЗОЧИД БУУДАЛ****16.1 НИЙТИЙН ХООЛ, ЗОЧИД БУУДЛЫН САЛБАРЫН АЖ АХУЙН НЭГЖ, БАЙГУУЛЛАГЫН ОРЛОГО, ЗАРДАЛ, улирлаар, салбараар**

Хугацаа	Нийтийн хоол		Зочид буудал	
	Орлого	Зардал	Орлого	Зардал
сая төгрөг				
2013 I-III	41 571.0	36 712.9	19 516.9	16 995.5
IV-VI	62 539.1	52 683.2	35 827.8	31 295.1
VII-IX	42 194.8	38 939.2	31 622.2	19 248.8
X-XII	45 985.5	43 296.5	23 271.0	20 317.5
<b>I-XII</b>	<b>192 290.4</b>	<b>171 631.7</b>	<b>110 238.0</b>	<b>87 856.9</b>
2014 I-III	41 701.9	41 516.2	21 706.7	21 520.0
IV-VI	55 464.1	54 431.8	30 347.2	26 867.2
VII-IX	55 454.6	52 857.2	43 509.8	32 643.6
X-XII	48 841.1	44 275.4	26 553.4	28 716.9
<b>I-XII</b>	<b>201 461.7</b>	<b>193 080.5</b>	<b>122 117.1</b>	<b>109 747.6</b>
2015 I-III	45 523.6	45 538.1	19 768.4	21 173.5
IV-VI	54 425.5	52 989.3	29 826.8	27 885.6
VII-IX	57 334.8	57 075.1	56 536.0	57 178.8
X-XII	48 264.3	43 877.4	28 109.3	28 417.3
<b>I-XII</b>	<b>205 548.1</b>	<b>199 479.9</b>	<b>134 240.5</b>	<b>134 655.2</b>
2016 <sup>1</sup> I-III	45 614.5	45 509.9	19 585.7	29 363.3
IV-VI	62 562.2	58 696.3	38 733.2	41 582.3
VII-IX	68 531.4	61 448.0	49 796.5	125 703.7
X-XII	54 691.4	54 804.4	27 625.9	76 485.6
<b>I-XII</b>	<b>231 399.5</b>	<b>220 458.6</b>	<b>135 741.3</b>	<b>273 135.0</b>
хувь				
<u>2016<sup>1</sup> I-XI</u> %				
2015 I-XI.	112.6	110.5	101.1	2.0 <sup>2</sup>
<u>2016<sup>1</sup> X-XII</u> %				
2015 X-XII	113.3	124.9	98.3	2.7 <sup>2</sup>
<u>2016<sup>1</sup> X-XII</u> %				
2016 <sup>1</sup> VII-IX	79.8	89.2	55.5	60.8

<sup>1</sup> Урьдчилсан дүн<sup>2</sup> Дахин их

16.2 НИЙТИЙН ХООЛНЫ САЛБАРЫН ОРЛОГО, ЗАРДАЛ, зоогийн газрын төрлөөр, жил бүрийн эцэст

Үзүүлэлт	Төрөл	2013 I-XII	2014 I-XII	2015 I-XII	2016 <sup>1</sup> I-XII	<u>2016<sup>1</sup> I-XII</u> <u>2015 I-XII</u>
		сая төгрөг				
Орлого	<b>Бүгд</b>	<b>192 290.4</b>	<b>201 461.7</b>	<b>205 548.1</b>	<b>231 399.5</b>	<b>112.6</b>
	Ресторан	71 518.5	97 524.9	111 321.5	130 450.3	117.2
	Кафе	20 782.9	23 451.9	20 335.1	29 815.2	146.6
	Баар	7 403.5	9 155.3	8 800.8	8 894.3	101.1
	Гуанз	16 956.9	18 991.7	21 546.8	22 974.5	106.6
	Захиалгат хоолны хүргэлтийн үйлчилгээ	75 628.7	52 337.8	43 544.0	39 265.3	90.2
Зардал	<b>Бүгд</b>	<b>171 631.7</b>	<b>193 080.5</b>	<b>199 479.9</b>	<b>220 458.6</b>	<b>110.5</b>
	Ресторан	68 929.0	93 612.3	111 673.7	124 356.9	111.4
	Кафе	20 053.0	23 414.2	20 578.5	30 617.2	148.8
	Баар	7 525.8	9 828.4	8 715.4	8 828.1	101.3
	Гуанз	16 170.5	18 077.0	20 942.6	21 751.9	103.9
	Захиалгат хоолны хүргэлтийн үйлчилгээ	58 953.5	48 148.5	37 569.7	34 904.5	92.9
Цэвэр орлого	<b>Бүгд</b>	<b>20 658.7</b>	<b>8 381.2</b>	<b>6 068.2</b>	<b>10 940.9</b>	<b>180.3</b>
	Ресторан	2 589.5	3 912.6	- 352.3	6 093.3	-
	Кафе	730.0	37.7	- 243.4	- 802.0	3.3 <sup>2</sup>
	Баар	- 122.3	- 673.1	85.4	66.2	77.5
	Гуанз	786.4	914.7	604.2	1 222.7	2.0 <sup>2</sup>
	Захиалгат хоолны хүргэлтийн үйлчилгээ	16 675.2	4 189.3	5 974.2	4 360.8	73.0

<sup>1</sup> Урьдчилсан дүн

<sup>2</sup> Дахин их

16.3 ЗОЧИД БУУДЛЫН САЛБАРЫН ОРЛОГО, ЗАРДАЛ, зочид буудлын зэрэглэлээр, жил бүрийн эцэст

Үзүүлэлт	Зэрэглэл	2013 I-XII	2014 I-XII	2015 I-XII	2016 <sup>1</sup> I-XII	<u>2016<sup>1</sup> I-XII</u> <u>2015 I-XII</u>
		сая төгрөг				
Орлого	<b>Бүгд</b>	<b>110 238.0</b>	<b>122 117.1</b>	<b>134 240.5</b>	<b>135 741.3</b>	<b>101.1</b>
	Зэрэглэлгүй буудал	48 368.1	57 139.2	40 161.6	27 505.7	68.5
	2 одтой буудал	4 868.5	3 519.9	2 887.5	2 724.3	94.3
	3, түүнээс дээш одтой буудал	57 001.4	61 457.9	91 191.3	105 511.3	115.7
Зардал	<b>Бүгд</b>	<b>87 856.9</b>	<b>109 747.6</b>	<b>134 655.2</b>	<b>273 135.0</b>	<b>2.0<sup>2</sup></b>
	Зэрэглэлгүй буудал	38 856.8	56 056.1	38 477.5	27 230.5	70.8
	2 одтой буудал	4 362.0	3 974.8	2 943.0	3 051.0	103.7
	3, түүнээс дээш одтой буудал	44 638.1	49 716.7	93 234.7	242 853.4	2.6 <sup>2</sup>
Цэвэр орлого	<b>Бүгд</b>	<b>22 381.1</b>	<b>12 369.4</b>	<b>- 414.7</b>	<b>- 137 393.7</b>	<b>331.3<sup>2</sup></b>
	Зэрэглэлгүй буудал	9 511.3	1 083.1	1 684.1	275.1	16.3
	2 одтой буудал	506.5	- 454.9	- 55.4	- 326.7	5.9 <sup>2</sup>
	3, түүнээс дээш одтой буудал	12 363.3	11 741.2	- 2 043.4	- 137 342.2	67.2 <sup>2</sup>

<sup>1</sup> Урьдчилсан дүн

<sup>2</sup> Дахин их

## 16.4 НИЙТИЙН ХООЛНЫ САЛБАРЫН АЖИЛЛАГЧИД, СУУДЛЫН ТОО, зоогийн газрын төрлөөр, жил бүрийн эцэст

Үзүүлэлт	Төрөл	2013 I-XII	2014 I-XII	2015 I-XII	2016 <sup>1</sup> I-XII	2016 <sup>1</sup> I-XII
						2015 I-XII
Хамрагдсан нэгжийн тоо	<b>Бүгд</b>	<b>781</b>	<b>778</b>	<b>762</b>	<b>829</b>	<b>108.8</b>
	Ресторан	164	195	199	265	133.2
	Кафе	209	190	165	166	100.6
	Баар	164	141	150	125	83.3
	Гуанз	235	241	238	265	111.3
	Захиалгат хоолны хүргэлтийн үйлчилгээ	9	11	10	8	80.0
Ажиллагчдын тоо	<b>Бүгд</b>	<b>8 368</b>	<b>7 696</b>	<b>8 824</b>	<b>9 151</b>	<b>103.7</b>
	Ресторан	2 726	3 223	4 984	5 271	105.8
	Кафе	1 160	1 168	1 228	1 200	97.7
	Баар	610	564	534	404	75.7
	Гуанз	981	1 146	1 039	1 151	110.8
	Захиалгат хоолны хүргэлтийн үйлчилгээ	2 891	1 595	1 039	1 125	108.3
Суудлын тоо	<b>Бүгд</b>	<b>37 113</b>	<b>39 423</b>	<b>40 757</b>	<b>41 950</b>	<b>102.9</b>
	Ресторан	15 159	18 035	20 848	22 947	110.1
	Кафе	8 135	7 143	7 069	6 664	94.3
	Баар	7 064	6 338	6 274	4 796	76.4
	Гуанз	6 755	7 907	6 566	7 543	114.9

<sup>1</sup> Урьдчилсан дүн

## 16.5 ЗОЧИД БУУДЛЫН ЗАРИМ ҮЗҮҮЛЭЛТ, зочид буудлын зэрэглэлээр, жил бүрийн эцэст

Үзүүлэлт	Төрөл	2013 I-XII	2014 I-XII	2015 I-XII	2016 <sup>1</sup> I-XII	2016 <sup>1</sup> I-XII
						2015 I-XII
Хамрагдсан нэгжийн тоо	<b>Бүгд</b>	<b>327</b>	<b>318</b>	<b>324</b>	<b>358</b>	<b>110.5</b>
	Зэрэглэлгүй буудал	280	270	272	308	113.2
	2 одтой буудал	22	21	21	20	95.2
	3, түүнээс дээш одтой буудал	25	27	31	30	96.8
Ажиллагчдын тоо	<b>Бүгд</b>	<b>4 901</b>	<b>4 630</b>	<b>4 894</b>	<b>4 795</b>	<b>98.0</b>
	Зэрэглэлгүй буудал	2 886	2 479	2 040	2 082	102.1
	2 одтой буудал	326	281	257	218	84.8
	3, түүнээс дээш одтой буудал	1 689	1 870	2 597	2 495	96.1
Өрөөний тоо	<b>Бүгд</b>	<b>6 316</b>	<b>6 227</b>	<b>6 831</b>	<b>7 250</b>	<b>106.1</b>
	Зэрэглэлгүй буудал	4 171	4 136	3 964	4 291	108.2
	2 одтой буудал	548	453	443	420	94.8
	3, түүнээс дээш одтой буудал	1 597	1 638	2 424	2 539	104.7
Зочдын тоо	<b>Бүгд</b>	<b>577 226</b>	<b>564 632</b>	<b>501 098</b>	<b>502 974</b>	<b>100.4</b>
	Зэрэглэлгүй буудал	363 671	399 633	255 818	264 204	103.3
	2 одтой буудал	38 365	45 010	32 791	32 250	98.4
	3, түүнээс дээш одтой буудал	175 190	119 989	212 489	206 520	97.2
Зочдын байрласан хоногийн тоо	<b>Бүгд</b>	<b>863 115</b>	<b>752 075</b>	<b>593 163</b>	<b>612 133</b>	<b>103.2</b>
	Зэрэглэлгүй буудал	562 734	522 399	311 964	294 361	94.4
	2 одтой буудал	43 619	58 324	37 432	41 853	111.8
	3, түүнээс дээш одтой буудал	256 762	171 352	243 767	275 919	113.2

<sup>1</sup> Урьдчилсан дүн

## 16.6 ЗООГИЙН ГАЗРЫН САЛБАРЫН ОРЛОГО, ЗАРДАЛ, аймаг, нийслэлээр, жил бүрийн эцэст

Аймаг	2014 I-XII		2015 I-XII		2016 <sup>1</sup> I-XII		$\frac{2016^1 \text{ I-XII}}{2015 \text{ I-XII}}$	
	Орлого	Зардал	Орлого	Зардал	Орлого	Зардал	Орлого	Зардал
	сая төгрөг						хувь	
<b>Дүн</b>	<b>201 461.7</b>	<b>193 080.5</b>	<b>205 548.1</b>	<b>199 479.9</b>	<b>231 399.5</b>	<b>220 458.6</b>	<b>112.6</b>	<b>110.5</b>
<b>Баруун бүс</b>	<b>2 294.2</b>	<b>2 229.8</b>	<b>1 625.7</b>	<b>1 527.4</b>	<b>2 134.1</b>	<b>2 043.6</b>	<b>131.3</b>	<b>133.8</b>
Баян-Өлгий	533.0	506.7	517.5	503.8	676.8	647.5	130.8	128.5
Говь-Алтай	230.2	218.1	272.2	254.8	318.8	307.4	117.1	120.7
Завхан	123.1	112.8	223.6	213.3	419.4	404.0	187.5	189.4
Увс	1 071.9	1 087.6	251.6	240.0	318.2	308.9	126.5	128.7
Ховд	336.0	304.6	360.8	315.6	400.9	375.8	111.1	119.1
<b>Хангайн бүс</b>	<b>14 317.9</b>	<b>13 680.4</b>	<b>13 631.0</b>	<b>12 900.3</b>	<b>14 191.8</b>	<b>12 955.0</b>	<b>104.1</b>	<b>100.4</b>
Архангай	419.1	390.3	349.8	334.1	438.5	370.0	125.3	110.8
Баянхонгор	193.7	189.7	136.7	130.8	308.3	294.7	2.3 <sup>2</sup>	2.3 <sup>2</sup>
Булган	296.6	303.1	335.6	340.1	331.1	340.5	98.7	100.1
Орхон	9 417.1	8 870.4	10 925.4	10 300.6	11 766.2	10 649.9	107.7	103.4
Өвөрхангай	3 566.2	3 530.7	1 255.8	1 213.3	456.9	480.0	36.4	39.6
Хөвсгөл	425.2	396.2	627.7	581.4	890.9	820.0	141.9	141.0
<b>Төвийн бүс</b>	<b>8 706.6</b>	<b>8 129.9</b>	<b>9 798.6</b>	<b>9 370.1</b>	<b>8 113.5</b>	<b>7 857.8</b>	<b>82.8</b>	<b>83.9</b>
Говьсүмбэр	355.0	371.7	704.0	670.2	655.5	597.7	93.1	89.2
Дархан-Уул	3 815.9	3 699.8	3 741.0	3 867.6	3 323.8	3 319.6	88.8	85.8
Дорноговь	1 697.6	1 451.5	1 314.3	1 184.0	1 281.0	1 170.1	97.5	98.8
Дундговь	414.5	408.9	343.3	328.8	394.2	379.6	114.8	115.4
Өмнөговь	837.2	822.7	1 249.6	1 268.7	602.0	607.8	48.2	47.9
Сэлэнгэ	1 385.0	1 196.9	1 663.0	1 263.5	1 093.3	1 019.6	65.7	80.7
Төв	201.5	178.3	783.5	787.2	763.6	763.5	97.5	97.0
<b>Зүүн бүс</b>	<b>2 220.6</b>	<b>2 077.7</b>	<b>2 125.9</b>	<b>2 042.3</b>	<b>1 925.5</b>	<b>1 785.4</b>	<b>90.6</b>	<b>87.4</b>
Дорнод	676.0	646.1	639.4	620.1	774.7	704.3	121.2	113.6
Сүхбаатар	1 040.2	1 003.2	932.4	911.8	644.2	645.9	69.1	70.8
Хэнтий	504.4	428.4	554.1	510.4	506.6	435.3	91.4	85.3
<b>Улаанбаатар</b>	<b>173 922.3</b>	<b>166 962.8</b>	<b>178 366.8</b>	<b>173 639.6</b>	<b>205 034.7</b>	<b>195 816.7</b>	<b>115.0</b>	<b>112.8</b>

<sup>1</sup> Урьдчилсан дүн<sup>2</sup> Дахин их

## 16.7 ЗОЧИД БУУДЛЫН САЛБАРЫН ОРЛОГО, ЗАРДАЛ, аймаг, нийслэлээр, жил бүрийн эцэст

Аймаг	2014 I-XII		2015 I-XII		2016 <sup>1</sup> I-XII		2016 <sup>1</sup> I-XII 2015 I-XII	
	Орлого	Зардал	Орлого	Зардал	Орлого	Зардал	Орлого	Зардал
	сая төгрөг						хувь	
<b>Дүн</b>	<b>122 117.1</b>	<b>109 747.6</b>	<b>134 240.5</b>	<b>134 655.2</b>	<b>135 741.3</b>	<b>273 135.0</b>	<b>101.1</b>	<b>2.0<sup>2</sup></b>
<b>Баруун бүс</b>	<b>824.0</b>	<b>758.2</b>	<b>531.5</b>	<b>502.9</b>	<b>688.6</b>	<b>656.9</b>	<b>129.5</b>	<b>130.6</b>
Баян-Өлгий	259.1	254.6	106.5	101.4	96.3	97.0	90.5	95.7
Говь-Алтай	73.4	50.6	38.3	28.4	29.9	30.3	78.1	106.9
Завхан	247.4	227.1	183.5	179.4	343.5	326.5	187.1	182.1
Увс	63.0	60.5	62.9	60.7	33.5	32.4	53.3	53.4
Ховд	181.1	165.4	140.4	133.1	185.4	170.6	132.1	128.2
<b>Хангайн бүс</b>	<b>4 751.8</b>	<b>4 571.3</b>	<b>4 312.4</b>	<b>4 300.2</b>	<b>3 872.0</b>	<b>3 493.2</b>	<b>89.8</b>	<b>81.2</b>
Архангай	532.1	496.4	616.5	563.4	551.7	494.6	89.5	87.8
Баянхонгор	57.5	49.3	55.4	41.0	72.5	60.6	130.9	147.7
Булган	158.7	118.6	198.7	175.7	162.3	139.6	81.7	79.4
Орхон	2 616.9	2 596.4	2 026.3	2 116.1	1 662.0	1 670.5	82.0	78.9
Өвөрхангай	942.9	930.3	841.6	822.8	838.7	641.6	99.7	78.0
Хөвсгөл	443.7	380.3	573.9	581.1	584.8	486.4	101.9	83.7
<b>Төвийн бүс</b>	<b>6 124.0</b>	<b>5 637.3</b>	<b>8 239.2</b>	<b>7 848.8</b>	<b>7 684.5</b>	<b>7 328.7</b>	<b>93.3</b>	<b>93.4</b>
Говьсүмбэр	-	-	533.0	257.2	160.5	162.8	30.1	63.3
Дархан-Уул	2 688.9	2 455.7	3 795.1	3 874.8	3 323.8	3 127.8	87.6	80.7
Дорноговь	716.5	767.3	654.5	730.1	749.5	886.5	114.5	121.4
Дундговь	205.1	207.7	197.4	217.4	152.6	144.4	77.3	66.4
Өмнөговь	608.7	597.0	687.9	790.0	774.6	750.5	112.6	95.0
Сэлэнгэ	160.9	121.2	211.1	184.2	172.6	112.3	81.8	61.0
Төв	1 743.8	1 488.3	2 160.2	1 795.0	2 350.9	2 144.4	108.8	119.5
<b>Зүүн бүс</b>	<b>1 081.2</b>	<b>1 049.6</b>	<b>1 727.2</b>	<b>1 675.6</b>	<b>1 519.2</b>	<b>1 383.1</b>	<b>88.0</b>	<b>82.5</b>
Дорнод	861.7	845.3	986.0	960.6	1 121.6	1 038.4	113.8	108.1
Сүхбаатар	129.0	133.1	92.3	109.6	82.3	92.8	89.2	84.7
Хэнтий	90.5	71.3	648.8	605.3	315.2	251.8	48.6	41.6
<b>Улаанбаатар</b>	<b>109 336.1</b>	<b>97 731.3</b>	<b>119 430.2</b>	<b>120 327.7</b>	<b>121 977.0</b>	<b>260 273.1</b>	<b>102.1</b>	<b>2.2</b>

<sup>1</sup> Урьдчилсан дүн<sup>2</sup> Дахин их

## 1.1 УЛСЫН НЭГДСЭН ТӨСВИЙН ОРЛОГО, жил бүрийн 1 дүгээр сарын байдлаар

Орлогын төрөл	2014 I	2015 I	2016 I	2017 <sup>1</sup> I
	сая төгрөг			
<b>НИЙТ ОРЛОГО, ТУСЛАМЖИЙН ХЭМЖЭЭ</b>	<b>353 776.6</b>	<b>353 562.1</b>	<b>335 244.5</b>	<b>483 455.7</b>
ИРЭЭДҮЙН ӨВ САН	-	-	-	42 899.0
<b>НИЙТ ТЭНЦВЭРЖҮҮЛСЭН ОРЛОГО, ТУСЛАМЖИЙН ХЭМЖЭЭ</b>	<b>353 776.6</b>	<b>353 562.1</b>	<b>335 244.5</b>	<b>440 556.7</b>
<b>ТАТВАРЫН ОРЛОГО</b>	<b>300 685.7</b>	<b>317 975.9</b>	<b>300 451.1</b>	<b>360 895.6</b>
Орлогын албан татвар	53 069.2	49 946.5	37 375.9	74 061.6
Аж ахуйн нэгжийн орлогын албан татвар	20 154.5	25 272.1	15 182.6	37 094.5
Хувь хүний орлогын албан татвар	32 490.0	24 567.9	22 137.5	36 968.2
Цалин хөлс болон түүнтэй адилтгах орлогын татвар	28 217.2	22 939.0	19 657.7	30 497.2
Үйл ажиллагааны орлогын	1 532.4	1 071.6	1 386.2	2 199.8
Хөрөнгийн орлого	-	5.8	1.2	1.4
Хөрөнгө борлуулсны орлогын	1 292.4	396.0	282.1	520.7
Шинжлэх ухаан, утга зохиол, урлагийн бүтээл туурвих, шинэ бүтээл, бүтээгдэхүүн	-	0.4	11.3	0.5
Урлагийн тоглолт, спортын тэмцээний шагнал, наадмын бай шагнал	0.9	4.2	2.6	12.5
Шууд бус орлого	1 447.1	150.9	796.4	3 736.2
Хувь хүний орлогын албан татварын буцаан олголт (-)	0.7	48.8	287.9	1.2
Орлогыг нь тухай бүр тодорхойлох боломжгүй ажил, үйлчилгээ хувиараа эрхлэгч иргэний орлогын албан татвар	425.3	155.3	343.6	-
Нийгмийн даатгалын орлого	62 134.5	70 142.4	86 698.2	76 967.9
Хөрөнгийн албан татвар	1 808.4	1 701.1	3 449.3	5 134.2
Үл хөдлөх эд хөрөнгийн албан татвар	1 485.8	1 237.0	2 064.4	2 872.4
Бууны албан татвар	-	8.4	33.4	44.3
Автотээврийн болон өөрөө явагч хэрэгслийн татвар	322.6	455.7	1 351.4	2 217.6
Нэмэгдсэн өртгийн албан татвар	100 195.8	63 723.3	76 890.2	88 856.9
Дотоодын бараа, үйлчилгээний	49 060.7	40 543.0	42 186.8	58 894.7
Импортын барааны	59 199.8	38 363.1	36 812.6	65 906.7
НӨАТ-ын буцаан олголт (-)	8 064.7	15 182.9	2 109.2	35 944.5
Онцгой албан татвар	33 138.6	29 725.8	49 092.8	38 270.2
Дотоодын архи, дарсны	14 253.4	6 746.9	11 872.4	13 081.6
Дотоодын тамхины	2 200.0	2 586.0	4 600.0	1 502.2
Дотоодын пивоны	1 829.5	598.3	1 920.3	1 980.1
Импортын архи, дарсны	7 165.4	513.8	641.0	123.3
Импортын тамхины	-	6 319.5	6 030.2	6 089.4
Импортын пивоны	450.2	324.8	223.9	63.9
Суудлын автомашины	7 077.5	4 469.6	2 001.7	2 077.1
Автобензин, дизелийн түлшний	162.6	8 166.9	21 803.2	13 352.6
Тусгай зориулалтын орлого	635.9	1 083.9	674.5	897.3
Автобензин, дизелийн түлшний татвар	635.9	1 083.9	674.5	897.3
Гадаад үйл ажиллагааны орлого	24 962.3	14 576.8	19 199.2	29 757.7
Импортын барааны гаалийн албан татвар	24 942.1	14 571.8	19 199.2	29 757.7
Экспортын гаалийн албан татвар	20.2	5.1	-	-

Орлогын төрөл	2014 I	2015 I	2016 I	2017 <sup>1</sup> I
Бусад татвар, төлбөр, хураамж	24 740.9	87 076.2	27 071.1	46 949.8
Нийтлэг бусад төлбөр, хураамж	18 713.6	81 402.6	23 659.1	39 531.5
Улсын тэмдэгтийн хураамж	2 624.2	1 589.7	4 207.3	5 059.2
Ашигт малтмалын хайгуулын болон ашиглалтын тусгай зөвшөөрлийн төлбөр	4 302.9	4 255.2	1 785.2	2 005.1
Ашигт малтмалын нөөц ашигласны төлбөр	5 660.4	72 424.7	14 185.0	23 099.5
Улсын төсвийн хөрөнгөөр хайгуул хийсэн ордын нөхөн төлбөр	25.4	-	-	686.4
Агаарын бохирдлын төлбөр	35.3	25.8	378.7	2 544.9
Хог хаягдлын үйлчилгээний хураамж	778.2	653.0	609.5	1 163.3
Түгээмэл тархацтай ашигт малтмал ашигласны төлбөр	61.1	60.5	39.4	55.5
Ашигт малтмалаас бусад байгалийн баялаг ашиглахад олгох эрхийн зөвшөөрлийн хураамж	-	24.3	94.2	16.1
Гаалын тэмдэгтийн хураамж	-	-	-	4 858.3
Бусад төлбөр, хураамж	5 226.1	2 369.5	2 359.5	43.1
Газрын төлбөр	2 769.8	3 691.7	2 237.7	3 983.6
Байгалын нөөц ашигласны төлбөр	3 257.5	1 951.4	920.2	3 023.7
Ойн нөөц ашигласны төлбөр	113.2	131.6	84.8	521.9
Ан амьтны нөөц ашигласны төлбөр	13.9	91.2	18.5	3.6
Ус рашааны нөөц ашигласны төлбөр	3 130.1	1 505.1	614.5	2 174.3
Байгалын ургамлын нөөц ашигласны төлбөр	0.3	223.4	202.5	323.8
Бусад татвар	-	30.4	254.0	411.1
ТАТВАРЫН БУС ОРЛОГО	53 091.0	35 586.2	34 793.3	79 661.1
Нийтлэг татварын бус орлого	52 982.2	35 502.8	34 629.2	73 574.9
Хувьцааны ногдол ашиг	51.2	-	-	501.8
Хүүгийн орлого	-	1 915.7	2 494.4	4 306.0
Торгуулийн орлого	6 163.2	2 474.6	1 706.4	2 423.3
Төсөвт байгууллагын өөрийн орлого	14 000.0	13 832.2	13 743.7	33 788.2
Түрээсийн орлого	27.3	48.6	74.6	93.0
Газрын тосны орлого	25 344.8	14 824.0	13 729.5	18 656.3
Навигацын орлого	5 000.0	-	-	10 392.9
Нэр заагдаагүй бусад орлого	2 395.8	2 407.7	2 880.6	3 413.4
Хөрөнгийн орлого	108.8	83.4	56.3	72.0
Төрийн болон орон нутгийн өмчид бүртгэлтэй хөрөнгө борлуулсны орлого	85.1	6.5	54.8	60.8
Өмч хувьчлал	23.7	76.9	1.5	11.2
Тусламжийн орлого	-	-	107.8	6 014.2
Хандив тусламж, гадаад	-	-	107.8	6 014.2

<sup>1</sup>᠐᠔ᠠᠨᠡᠭᠡᠨᠠᠢ ᠠᠵᠢᠶᠠᠨ

## 2.1 УЛСЫН ТӨСВИЙН ОРЛОГО, жил бүрийн 1 дүгээр сарын байдлаар

Орлогын төрөл	2014 I	2015 I	2016 I	2017 <sup>1</sup> I
	сая төгрөг			
<b>НИЙТ ОРЛОГО, ТУСЛАМЖИЙН ХЭМЖЭЭ</b>	<b>241 553.7</b>	<b>201 294.6</b>	<b>207 826.4</b>	<b>354 353.3</b>
ИРЭЭДҮЙН ӨВ САН	-	-	-	42 899.0
НИЙТ ТЭНЦВЭРЖҮҮЛСЭН ОРЛОГО, ТУСЛАМЖИЙН ХЭМЖЭЭ	241 553.7	201 294.6	207 826.4	311 454.3
<b>ТАТВАРЫН ОРЛОГО</b>	<b>189 002.8</b>	<b>165 820.6</b>	<b>169 049.4</b>	<b>228 812.4</b>
Орлогын албан татвар	20 154.5	25 272.1	15 182.6	37 094.5
Аж ахуйн нэгжийн орлогын албан татвар	20 154.5	25 272.1	15 182.6	37 094.5
Нэмэгдсэн өртгийн албан татвар	100 195.8	63 723.3	76 890.2	88 856.9
Дотоодын бараа, үйлчилгээний	49 060.7	40 543.0	42 186.8	58 894.7
Импортын барааны	59 199.8	38 363.1	36 812.6	65 906.7
НӨАТ-ын буцаан олголт (-)	8 064.7	15 182.9	2 109.2	35 944.5
Онцгой албан татвар	33 138.6	29 725.8	49 092.8	38 270.2
Дотоодын архи, дарсны	14 253.4	6 746.9	11 872.4	13 081.6
Дотоодын тамхины	2 200.0	2 586.0	4 600.0	1 502.2
Дотоодын пивоны	1 829.5	598.3	1 920.3	1 980.1
Импортын архи, дарсны	7 165.4	513.8	641.0	123.3
Импортын тамхины	-	6 319.5	6 030.2	6 089.4
Импортын пивоны	450.2	324.8	223.9	63.9
Суудлын автомашины	7 077.5	4 469.6	2 001.7	2 077.1
Автобензин, дизелийн түлшний	162.6	8 166.9	21 803.2	13 352.6
Тусгай зориулалтын орлого	635.9	1 083.9	674.5	897.3
Автобензин, дизелийн түлшний татвар	635.9	1 083.9	674.5	897.3
Гадаад худалдааны татварын орлого	24 962.3	14 576.8	19 199.2	29 757.7
Импортын барааны гаалийн албан татвар	24 942.1	14 571.8	19 199.2	29 757.7
Экспортын гаалийн албан татвар	20.2	5.1	-	-
Бусад татвар, төлбөр, хураамж	9 915.5	31 438.7	8 010.0	33 935.8
Нийтлэг бусад төлбөр, хураамж	9 915.5	31 438.7	8 010.0	33 935.8
Улсын тэмдэгтийн хураамж	366.6	32.1	1.6	741.6
Ашигт малтмалын хайгуулын болон ашиглалтын тусгай зөвшөөрлийн төлбөр	4 302.9	4 255.2	1 785.2	2 005.1
Ашигт малтмалын нөөц ашигласны төлбөр	1 698.1	24 829.1	3 491.4	23 099.5
Улсын төсвийн хөрөнгөөр хайгуул хийсэн ордын нөхөн төлбөр	25.4	-	-	686.4
Агаарын бохирдлын төлбөр	35.3	25.8	378.7	2 544.9
Гаалын тэмдэгтийн хураамж	-	-	-	4 858.3
Бусад төлбөр, хураамж	3 487.2	2 296.5	2 353.1	-
<b>ТАТВАРЫН БУС ОРЛОГО</b>	<b>52 550.9</b>	<b>35 474.0</b>	<b>38 777.0</b>	<b>82 641.8</b>
Нийтлэг татварын бус орлого	42 822.7	29 303.2	29 721.3	66 917.2
Хувьцааны ногдол ашиг	45.0	-	-	501.8
Хүүгийн орлого	-	1 878.6	1 683.5	2 963.7
Торгуулийн орлого	2 054.0	-	-	-
Төсөвт байгууллагын өөрийн орлого	9 210.0	11 419.7	12 764.0	32 114.9
Газрын тосны орлого	25 344.8	14 824.0	13 729.5	18 656.3
Навигацын орлого	5 000.0	-	-	10 392.9
Нэр заагдаагүй бусад орлого	1 168.9	1 180.9	1 544.4	2 287.6
Тусламжийн орлого	9 728.2	6 170.8	9 055.7	15 724.6
Хандив тусламж, дотоод	9 728.2	6 170.8	8 947.9	9 712.2
Хандив тусламж, гадаад	-	-	107.8	6 012.4

<sup>1</sup>Урьдчилсан гүйцэтгэл



## 3.1 ОРОН НУТГИЙН ТӨСВИЙН ОРЛОГО, жил бүрийн 1 дүгээр сарын байдлаар

Орлогын төрөл	2014 I	2015 I	2016 I	2017 <sup>1</sup> I
	сая төгрөг			
<b>НИЙТ ОРЛОГО, ТУСЛАМЖИЙН ХЭМЖЭЭ</b>	<b>159 469.4</b>	<b>127 714.5</b>	<b>139 544.3</b>	<b>177 574.9</b>
НИЙТ ТЭНЦВЭРЖҮҮЛСЭН ОРЛОГО, ТУСЛАМЖИЙН ХЭМЖЭЭ	159 469.4	127 714.5	139 544.3	177 574.9
ТАТВАРЫН ОРЛОГО	44 199.0	34 417.3	34 010.0	55 115.3
Орлогын албан татвар	32 914.6	24 674.4	22 193.2	36 967.0
Хувь хүний орлогын албан татвар	32 490.0	24 567.9	22 137.5	36 968.2
Цалин хөлс болон түүнтэй адилтгах орлогын татвар	28 217.2	22 939.0	19 657.7	30 497.2
Үйл ажиллагааны орлогын	1 532.4	1 071.6	1 386.2	2 199.8
Хөрөнгийн орлого	-	5.8	1.2	1.4
Хөрөнгө борлуулсны орлогын	1 292.4	396.0	282.1	520.7
Шинжлэх ухаан, утга зохиол, урлагийн бүтээл туурвих, шинэ бүтээл, бүтээгдэхүүн	-	0.4	11.3	0.5
Урлагийн тоглолт, спортын тэмцээний шагнал, наадмын бай шагнал	0.9	4.2	2.6	12.5
Шууд бус орлого	1 447.1	150.9	796.4	3 736.2
Хувь хүний орлогын албан татварын буцаан олголт (-)	0.7	48.8	287.9	1.2
Орлогыг нь тухай бүр тодорхойлох боломжгүй ажил, үйлчилгээ хувиараа эрхлэгч иргэний орлогын албан татвар	425.3	155.3	343.6	-
Хөрөнгийн албан татвар	1 808.4	1 701.1	3 449.3	5 134.2
Үл хөдлөх эд хөрөнгийн албан татвар	1 485.8	1 237.0	2 064.4	2 872.4
Бууны албан татвар	-	8.4	33.4	44.3
Автотээврийн болон өөрөө явагч хэрэгслийн татвар	322.6	455.7	1 351.4	2 217.6
Бусад татвар, төлбөр, хураамж	9 475.9	8 041.8	8 367.4	13 014.0
Бусад нийтлэг төлбөр, хураамж	3 448.7	2 368.3	4 955.4	5 595.7
Улсын тэмдэгтийн хураамж	2 257.6	1 557.5	4 205.8	4 317.6
Хог хаягдлын үйлчилгээний хураамж	778.2	653.0	609.5	1 163.3
Түгээмэл тархацтай ашигт малтмал ашигласны төлбөр	61.1	60.5	39.4	55.5
Ашигт малтмалаас бусад байгалийн баялаг ашиглахад олгох эрхийн зөвшөөрлийн хураамж	-	24.3	94.2	16.1
Бусад төлбөр, хураамж	351.8	73.0	6.4	43.1
Газрын төлбөр	2 769.8	3 691.7	2 237.7	3 983.6
Байгалын нөөц ашигласны төлбөр	3 257.5	1 951.4	920.2	3 023.7
Ойн нөөц ашигласны төлбөр	113.2	131.6	84.8	521.9
Ан амьтны нөөц ашигласны төлбөр	13.9	91.2	18.5	3.6
Ус рашааны нөөц ашигласны төлбөр	3 130.1	1 505.1	614.5	2 174.3
Байгалын ургамлын нөөц ашигласны төлбөр	0.3	223.4	202.5	323.8
Бусад татвар	-	30.4	254.0	411.1
ТАТВАРЫН БУС ОРЛОГО	115 270.4	93 297.2	105 534.3	122 459.5
Нийтлэг татварын бус орлого	10 159.5	6 148.5	4 713.9	6 657.7
Хувьцааны ногдол ашиг	6.2	-	-	-
Хүүгийн орлого	-	37.1	811.0	1 342.3
Торгуулийн орлого	4 109.2	2 474.6	1 706.4	2 423.3
Төсөвт байгууллагын өөрийн орлого	4 790.0	2 412.5	979.7	1 673.3
Түрээсийн орлого	27.3	48.6	74.6	93.0
Бусад нэр заагдаагүй орлого	1 226.9	1 175.7	1 142.2	1 125.8
Хөрөнгийн орлого	108.8	83.4	56.3	72.0
Төрийн болон орон нутгийн өмчид бүртгэлтэй хөрөнгө борлуулсны орлого	85.1	6.5	54.8	60.8
Өмч хувьчлал	23.7	76.9	1.5	11.2
Тусламжийн орлого	-	-	-	1.7
Хандив тусламж, гадаад	-	-	-	1.7
Улсын төсөв орон нутгийн төсөв хоорондын шилжүүлэг	105 002.2	87 065.3	100 764.1	115 728.1
Тусгай зориулалтын шилжүүлгийн орлого	85 119.8	70 199.6	83 531.5	96 872.9
Орон нутгийн хөгжлийн нэгдсэн сангаас шилжүүлсэн орлого	3 462.4	-	-	2 701.1
Улсын төсвөөс орон нутгийн төсөвт олгох санхүүгийн дэмжлэг	16 420.0	16 865.7	17 232.6	16 154.2

<sup>1</sup>Урьдчилсан гүйцэтгэл

## 4.1 УЛСЫН НЭГДСЭН ТӨСВИЙН ЗАРЛАГА, жил бүрийн 1 дүгээр сарын байдлаар

Зарлагын төрөл	2014 I	2015 I	2016 I	2017 <sup>1</sup> I
	сая төгрөг			
<b>НИЙТ ЗАРЛАГА, ЦЭВЭР ЗЭЭЛИЙН ХЭМЖЭЭ</b>	<b>413 116.9</b>	<b>366 356.5</b>	<b>415 004.0</b>	<b>465 881.6</b>
НИЙТ ЗАРЛАГА	428 345.9	386 545.6	415 004.0	463 829.2
УРСГАЛ ЗАРДАЛ	361 958.2	316 126.6	397 682.8	414 718.3
Бараа, ажил үйлчилгээний зардал	158 016.5	144 904.0	189 291.0	186 199.0
Цалин хөлс болон нэмэгдэл урамшил	108 067.3	117 525.9	131 494.9	131 871.8
Үндсэн цалин	108 067.3	109 100.6	120 200.7	115 543.6
Нэмэгдэл	-	3 735.6	5 615.9	10 219.7
Унаа хоолны хөнгөлөлт	-	2 091.7	2 309.9	2 857.7
Урамшуулал	-	411.3	286.4	409.0
Гэрээт ажлын хөлс	-	2 186.6	3 082.0	2 841.7
Нийгмийн даатгалын шимтгэл	8 745.0	8 505.6	-	-
Байр ашиглалттай холбоотой тогтмол зардал	14 856.9	10 236.1	20 196.7	19 945.9
Гэрэл, цахилгааны зардал	2 278.0	1 978.4	3 453.8	3 545.5
Түлш, халаалтын зардал	10 409.5	7 132.8	14 125.5	13 293.0
Цэвэр, бохир усны зардал	1 045.8	922.6	1 399.3	1 359.2
Байрны түрээс	1 123.5	202.4	1 218.1	1 748.1
Хангамж, бараа материалын зардал	2 807.1	2 337.3	5 722.5	5 782.3
Нормативт зардал	10 560.0	4 323.3	11 761.1	8 617.0
Эм, бэлдмэл, эмнэлгийн хэрэгсэл	4 135.3	623.3	4 280.9	2 631.5
Хоолны зардал	5 770.2	3 255.0	6 757.5	5 623.7
Нормын хувцас, зөөлөн эдлэл авах зардал	654.5	445.0	722.8	361.9
Эд хогшил, урсгал засварын зардал	1 343.9	198.2	1 004.2	926.8
Томилолт, зочны зардал	-	274.3	694.3	602.5
Бусдаар гүйцэтгүүлсэн ажил, үйлчилгээний төлбөр, хураамж	-	5 747.3	8 223.6	8 267.4
Бараа үйлчилгээний бусад зардал	20 381.3	4 261.6	10 193.7	10 185.3
Бараа үйлчилгээний бусад зардал	20 381.3	4 195.1	8 267.9	7 390.5
Хичээл үйлдвэрлэлийн дадлага хийх	-	66.5	1 925.8	2 794.9
ХҮҮ	25 272.8	30 718.6	30 981.9	62 333.7
Гадаад зээлийн үйлчилгээний төлбөр	5 163.8	26 261.2	28 333.7	37 406.8
Дотоод зээлийн үйлчилгээний төлбөр	20 108.9	4 457.4	2 648.2	24 927.0
ТАТААС	24 196.0	1 539.0	1 550.5	2 964.8
Төрийн өмчит байгууллагад олгох татаас	5 313.3	247.0	331.9	376.5
Хувийн хэвшлийн байгууллагад олгох татаас	18 882.7	1 292.0	1 218.6	2 588.3
УРСГАЛ ШИЛЖҮҮЛЭГ	154 473.0	138 964.9	175 859.4	163 220.7
Засгийн газрын урсгал шилжүүлэг	58 177.6	537.7	2 473.1	718.7
Бусад урсгал шилжүүлгүүд	96 295.4	138 427.2	173 386.3	162 502.0
Нийгмийн даатгалын тэтгэвэр тэтгэмж	77 442.9	98 890.2	128 231.7	125 412.2
Нийгмийн халамжийн тэтгэвэр, тэтгэмж	18 846.0	35 650.4	39 060.7	30 427.3
Ажил олгогчоос олгох бусад тэтгэмж, урамшуулал	-	160.4	173.0	263.7
Төрөөс иргэдэд олгох тэтгэмж, урамшуулал	6.5	2 678.3	2 135.6	1 136.5
Ээлжийн амралтаар нутаг явах унааны хөнгөлөлт	-	-	0.6	-
Тэтгэвэрт гарахад олгох нэг удаагийн мөнгөн тэтгэмж	-	761.7	3 098.8	1 816.5
Хөдөө орон нутагт тогтвор суурьшилтай ажилласан албан хаагчдад төрөөс үзүүлэх дэмжлэг	-	194.1	493.2	3 335.4
Нэг удаагийн тэтгэмж, шагнал урамшуулал	-	92.1	192.7	110.4

## Хавсралт 4-ийн үргэлжлэл

Зарлагын төрөл	2014 I	2015 I	2016 I	2017 <sup>1</sup> I
ХӨРӨНГИЙН ЗАРДАЛ	66 387.7	70 419.0	17 321.2	49 110.9
ЭРГЭЖ ТӨЛӨГДӨХ ТӨЛБӨРИЙГ ХАССАН ЦЭВЭР ЗЭЭЛ	- 15 229.0	- 20 189.1	-	2 052.4
Эргэж төлөгдөх цэвэр зээл	- 15 984.0	- 20 741.8	-	82.9
Гадаадын санхүүгийн зах зээлээс санхүүжих	755.0	-	-	-
Гадаадын төслийн зээлээс санхүүжих зээл	-	552.7	-	1 969.5

## 4.2 УЛСЫН НЭГДСЭН ТӨСВИЙН АЛДАГДЛЫН САНХҮҮЖИЛТ, жил бүрийн 1 дүгээр сарын байдлаар

Эх үүсвэр	2014 I	2015 I	2016 I	2017 <sup>1</sup> I
	сая төгрөг			
<b>АЛДАГДЛЫН САНХҮҮЖИЛТ, ЭХ ҮҮСВЭРЭЭР</b>	<b>59 340.2</b>	<b>12 794.4</b>	<b>79 759.6</b>	<b>25 324.9</b>
Харилцах болон хадгаламжийн дансны цэвэр өөрчлөлт	57 450.2	- 56 024.1	104 218.3	-13 980.1
Засгийн газрын бонд	19 665.6	6 725.5	-19 653.9	- 17 782.0
Засгийн газрын зээл	- 17 775.6	66 523.9	3 684.9	57 086.9
Урьдчилгаа төлбөр	-	- 4 431.0	-8 489.7	-

<sup>1</sup>Урьдчилсан гүйцэтгэл

## 5.1 УЛСЫН ТӨСВИЙН ЗАРЛАГА, жил бүрийн 1 дүгээр сарын байдлаар

Зарлагын төрөл	2014 I	2015 I	2016 I	2017 <sup>1</sup> I
	сая төгрөг			
<b>НИЙТ ЗАРЛАГА, ЦЭВЭР ЗЭЭЛИЙН ХЭМЖЭЭ</b>	<b>304 072.9</b>	<b>252 332.9</b>	<b>275 644.6</b>	<b>401 175.0</b>
НИЙТ ЗАРЛАГА	319 301.9	272 522.0	275 644.6	399 205.5
УРСГАЛ ЗАРДАЛ	267 790.3	203 991.0	267 629.2	350 283.0
Бараа, ажил үйлчилгээний зардал	88 040.4	85 500.1	105 516.4	108 571.7
Цалин хөлс болон нэмэгдэл урамшил	59 435.3	68 729.4	72 889.2	75 428.9
Үндсэн цалин	59 435.3	64 682.5	67 730.6	65 345.1
Нэмэгдэл	-	1 272.1	2 099.6	6 782.8
Унаа хоолны хөнгөлөлт	-	1 748.2	1 913.9	2 353.2
Урамшуулал	-	339.3	144.6	88.6
Гэрээт ажлын хөлс	-	687.2	1 000.5	859.2
Нийгмийн даатгалын шимтгэл	3 976.1	4 059.3	4 491.3	4 557.9
Байр ашиглалттай холбоотой тогтмол зардал	5 892.1	3 615.0	7 575.2	8 004.0
Гэрэл, цахилгааны зардал	1 279.9	945.6	1 744.5	1 792.4
Түлш, халаалтын зардал	3 077.1	2 123.5	4 058.7	3 925.9
Цэвэр, бохир усны зардал	507.4	400.7	668.3	617.7
Байрны түрээс	1 027.7	145.3	1 103.7	1 667.9
Хангамж, бараа материалын зардал	1 774.7	701.7	2 708.1	2 885.7
Нормативт зардал	6 223.1	1 887.1	6 808.7	4 452.7
Эм, бэлдмэл, эмнэлгийн хэрэгсэл	3 992.7	613.8	4 122.1	2 487.6
Хоолны зардал	1 663.2	851.3	2 081.5	1 664.5
Нормын хувцас, зөөлөн эдлэл авах зардал	567.3	422.0	605.1	300.5
Эд хогшил, урсгал засварын зардал	979.8	51.0	473.7	591.0
Томилолт, зочны зардал	-	176.8	426.5	471.2
Бусдаар гүйцэтгүүлсэн ажил, үйлчилгээний төлбөр, хураамж	-	4 587.9	5 151.6	5 708.1
Бараа үйлчилгээний бусад зардал	9 759.4	1 692.0	4 992.1	6 472.3
Бараа үйлчилгээний бусад зардал	9 759.4	1 668.7	3 321.3	3 854.1
Хичээл үйлдвэрлэлийн дадлага хийх	-	23.3	1 670.8	2 618.2
ХҮҮ	25 272.8	30 718.6	30 981.9	62 333.7
Гадаад зээлийн үйлчилгээний төлбөр	5 163.8	26 261.2	28 333.7	37 406.8
Дотоод зээлийн үйлчилгээний төлбөр	20 108.9	4 457.4	2 648.2	24 927.0
ТАТААС	22 127.6	-	26 990.7	49 182.4
Төрийн өмчит байгууллагад олгох татаас	5 168.5	-	26 990.7	49 182.4
Хувийн хэвшлийн байгууллагад олгох татаас	16 959.1	-	-	-
УРСГАЛ ШИЛЖҮҮЛЭГ	132 349.5	87 772.3	104 140.3	130 195.2
Засгийн газрын урсгал шилжүүлэг	132 048.0	87 065.3	101 306.6	115 728.6
Бусад урсгал шилжүүлгүүд	301.5	707.0	2 833.7	14 466.6
Нийгмийн даатгалын тэтгэвэр тэтгэмж	-	-	-	0.3
Нийгмийн халамжийн тэтгэвэр, тэтгэмж	295.0	57.2	337.4	12 687.4
Ажил олгогчоос олгох бусад тэтгэмж, урамшуулал	-	85.2	106.3	153.8
Төрөөс иргэдэд олгох тэтгэмж, урамшуулал	6.5	22.5	808.1	203.3
Тэтгэвэрт гарахад олгох нэг удаагийн мөнгөн тэтгэмж	-	523.6	1 555.1	792.3
Хөдөө орон нутагт тогтвор суурьшилтай ажилласан албан хаагчдад төрөөс үзүүлэх дэмжлэг	-	-	25.8	629.0
Нэг удаагийн тэтгэмж, шагнал урамшуулал	-	18.6	0.5	0.5

## Хавсралт 5-ын үргэлжлэл

Зарлагын төрөл	2014 I	2015 I	2016 I	2017 <sup>1</sup> I
ХӨРӨНГИЙН ЗАРДАЛ	51 511.6	68 531.0	8 015.3	48 922.5
ЭРГЭЖ ТӨЛӨГДӨХ ТӨЛБӨРИЙГ ХАССАН ЦЭВЭР ЗЭЭЛ	- 15 229.0	- 20 189.1	-	1 969.5
Эргэж төлөгдөх цэвэр зээл	- 15 984.0	- 20 741.8	-	-
Гадаадын санхүүгийн зах зээлээс санхүүжих	755.0	-	-	-
Гадаадын төслийн зээлээс санхүүжих зээл	-	552.7	-	1 969.5

## 5.2 УЛСЫН ТӨСВИЙН АЛДАГДЛЫН САНХҮҮЖИЛТ, жил бүрийн 1 дүгээр сарын байдлаар

Эх үүсвэр	2014 I	2015 I	2016 I	2017 <sup>1</sup> I
	сая төгрөг			
<b>АЛДАГДЛЫН САНХҮҮЖИЛТ, ЭХ ҮҮСВЭРЭЭР</b>	<b>62 519.2</b>	<b>51 038.3</b>	<b>67 818.2</b>	<b>89 720.7</b>
Харилцах болон хадгаламжийн дансны цэвэр өөрчлөлт	60 629.2	- 22 211.1	83 843.5	50 415.8
Засгийн газрын бонд	19 665.6	6 725.5	-19 653.9	- 17 782.0
Засгийн газрын зээл	- 17 775.6	66 523.9	3 628.6	57 086.9

<sup>1</sup>Урьдчилсан гүйцэтгэл

## 6.1 ОРОН НУТГИЙН ТӨСВИЙН ЗАРЛАГА, жил бүрийн 1 дүгээр сарын байдлаар

Зарлагын төрөл	2014 I	2015 I	2016 I	2017 <sup>1</sup> I
	сая төгрөг			
<b>НИЙТ ЗАРЛАГА, ЦЭВЭР ЗЭЭЛИЙН ХЭМЖЭЭ</b>	<b>122 916.3</b>	<b>88 402.9</b>	<b>124 974.3</b>	<b>112 242.5</b>
НИЙТ ЗАРЛАГА	122 916.3	88 402.9	124 974.3	112 159.6
УРСГАЛ ЗАРДАЛ	108 040.3	86 515.0	115 668.5	111 971.2
Бараа, ажил үйлчилгээний зардал	77 467.3	66 732.7	92 889.1	86 468.6
Цалин хөлс болон нэмэгдэл урамшил	47 750.1	47 798.3	57 601.5	55 332.5
Үндсэн цалин	47 750.1	43 419.9	51 466.0	49 235.0
Нэмэгдэл	-	2 463.5	3 516.2	3 388.6
Унаа хоолны хөнгөлөлт	-	343.5	396.0	447.3
Урамшуулал	-	72.0	141.8	320.3
Гэрээт ажлын хөлс	-	1 499.4	2 081.5	1 941.3
Нийгмийн даатгалын шимтгэл	4 683.7	4 352.9	5 765.8	5 592.4
Байр ашиглалттай холбоотой тогтмол зардал	8 847.3	6 553.4	12 530.5	11 837.3
Гэрэл, цахилгааны зардал	988.9	1 026.0	1 694.8	1 740.3
Түлш, халаалтын зардал	7 296.7	4 985.1	10 018.9	9 310.2
Цэвэр, бохир усны зардал	536.0	520.5	727.3	737.9
Байрны түрээс	25.7	21.8	89.6	48.8
Хангамж, бараа материалын зардал	1 014.3	1 635.6	2 992.1	2 865.4
Нормативт зардал	4 336.9	2 436.2	4 952.4	4 164.3
Эм, бэлдмэл, эмнэлгийн хэрэгсэл	142.6	9.6	158.8	143.8
Хоолны зардал	4 107.0	2 403.7	4 675.9	3 959.2
Нормын хувцас, зөөлөн эдлэл авах зардал	87.3	23.0	117.7	61.3
Эд хогшил, урсгал засварын зардал	359.3	147.2	530.3	334.3
Томилолт, зочны зардал	-	97.5	267.8	130.5
Бусдаар гүйцэтгүүлсэн ажил, үйлчилгээний төлбөр, хураамж	-	1 159.5	3 072.0	2 504.4
Бараа үйлчилгээний бусад зардал	10 475.7	2 552.1	5 176.6	3 707.5
Бараа үйлчилгээний бусад зардал	10 475.7	2 508.9	4 946.6	3 536.4
Хичээл үйлдвэрлэлийн дадлага хийх	-	43.2	230.0	171.1
ТАТААС	144.8	450.3	896.4	2 319.5
Төрийн өмчит байгууллагад олгох татаас	144.8	247.0	144.9	132.2
Хувийн хэвшлийн байгууллагад олгох татаас	-	203.3	751.6	2 187.3
УРСГАЛ ШИЛЖҮҮЛЭГ	30 428.2	19 331.9	21 882.9	23 183.1
Засгийн газрын урсгал шилжүүлэг	11 877.2	537.7	558.7	534.9
Бусад урсгал шилжүүлгүүд	18 551.0	18 794.2	21 324.2	22 648.2
Нийгмийн даатгалын тэтгэвэр тэтгэмж	-	133.0	83.7	90.0
Нийгмийн халамжийн тэтгэвэр, тэтгэмж	18 551.0	15 429.3	17 824.7	17 739.9
Ажил олгогчоос олгох бусад тэтгэмж, урамшуулал	-	75.2	66.7	109.8
Төрөөс иргэдэд олгох тэтгэмж, урамшуулал	-	2 655.8	1 327.5	933.3
Ээлжийн амралтаар нутаг явах унааны	-	-	0.6	-
Тэтгэвэрт гарахад олгох нэг удаагийн мөнгөн тэтгэмж	-	238.1	1 361.3	958.8
Хөдөө орон нутагт тогтвор суурьшилтай ажилласан албан хаагчдад төрөөс үзүүлэх дэмжлэг	-	194.1	467.4	2 706.4
Нэг удаагийн тэтгэмж, шагнал урамшуулал	-	68.7	192.2	109.9

## Хавсралт 6-гийн үргэлжлэл

Зарлагын төрөл	2014 I	2015 I	2016 I	2017 <sup>1</sup> I
ХӨРӨНГИЙН ЗАРДАЛ	14 876.0	1 888.0	9 305.8	188.4
ЭРГЭЖ ТӨЛӨГДӨХ ТӨЛБӨРИЙГ ХАССАН ЦЭВЭР ЗЭЭЛ	-	-	-	82.9
Эргэж төлөгдөх цэвэр зээл	-	-	-	82.9

## 6.2 ОРОН НУТГИЙН ТӨСВИЙН АЛДАГДЛЫН САНХҮҮЖИЛТ, жил бүрийн 1 дүгээр сарын байдлаар

Эх үүсвэр	2014 I	2015 I	2016 I	2017 <sup>1</sup> I
	сая төгрөг			
<b>АЛДАГДЛЫН САНХҮҮЖИЛТ, ЭХ ҮҮСВЭРЭЭР</b>	<b>- 36 553.1</b>	<b>- 39 311.6</b>	<b>-14 570.0</b>	<b>-65 332.4</b>
Харилцах болон хадгаламжийн дансны цэвэр өөрчлөлт	- 36 553.1	- 39 311.6	-14 626.3	-65 332.4
Засгийн газрын зээл	-	-	56.3	-

<sup>1</sup>Урьдчилсан гүйцэтгэл

## 7.1 ОРОН НУТГИЙН ТӨСВИЙН ОРЛОГО, бүс, аймаг, нийслэлээр, жил бүрийн 1 дүгээр сарын байдлаар

Аймаг, нийслэл	Нийт орлого		Орлого		Улсын төсвөөс олгож байгаа санхүүгийн дэмжлэг		Тусгай зориулалтын шилжүүлэг		Орон нутгийн хөгжлийн нэгдсэн сангийн орлогын шилжүүлэг	
	2016 I	2017 <sup>1</sup> I	2016 I	2017 <sup>1</sup> I	2016 I	2017 <sup>1</sup> I	2016 I	2017 <sup>1</sup> I	2016 I	2017 <sup>1</sup> I
	сая төгрөг									
<b>ДҮН</b>	<b>139 544.3</b>	<b>177 574.9</b>	<b>38 780.2</b>	<b>61 846.7</b>	<b>17 232.6</b>	<b>16 154.2</b>	<b>83 531.5</b>	<b>96 872.9</b>	-	<b>2 701.1</b>
<b>Баруун бүс</b>	<b>22 475.4</b>	<b>25 096.6</b>	<b>1 142.9</b>	<b>896.6</b>	<b>5 633.4</b>	<b>5 704.3</b>	<b>15 699.1</b>	<b>18 035.7</b>	-	<b>460.0</b>
Баян-Өлгий	5 315.8	6 158.3	320.1	41.6	1 200.9	1 255.4	3 794.9	4 771.7	-	89.6
Говь-Алтай	4 086.8	4 950.0	303.0	353.0	1 059.0	1 000.9	2 724.7	3 498.7	-	97.4
Завхан	4 084.1	4 636.5	21.3	324.2	1 161.5	1 146.0	2 901.2	3 077.4	-	89.0
Увс	4 450.1	4 890.9	9.8	129.8	1 300.0	1 356.0	3 140.3	3 316.8	-	88.3
Ховд	4 538.6	4 460.9	488.7	48.0	912.0	946.0	3 137.9	3 371.1	-	95.7
<b>Хангайн бүс</b>	<b>28 009.8</b>	<b>35 730.6</b>	<b>3 029.1</b>	<b>7 722.2</b>	<b>5 968.9</b>	<b>6 409.5</b>	<b>19 011.8</b>	<b>21 000.5</b>	-	<b>598.4</b>
Архангай	4 944.2	5 278.6	552.5	665.3	1 331.0	1 454.1	3 060.7	3 060.8	-	98.4
Баянхонгор	4 446.5	5 371.7	27.1	477.6	1 376.3	1 357.8	3 043.1	3 431.3	-	105.1
Булган	2 695.2	4 807.0	321.7	1 623.6	-	-	2 373.5	3 105.0	-	78.4
Орхон	4 021.1	6 628.9	1 435.0	3 844.2	-	-	2 586.0	2 693.4	-	91.3
Өвөрхангай	4 935.4	5 977.5	58.4	348.9	1 423.7	1 398.1	3 453.3	4 121.0	-	109.5
Хөвсгөл	6 967.5	7 667.0	634.3	762.6	1 838.0	2 199.6	4 495.3	4 589.1	-	115.7
<b>Төвийн бүс</b>	<b>24 703.0</b>	<b>29 788.0</b>	<b>4 576.2</b>	<b>8 400.0</b>	<b>3 379.0</b>	<b>2 078.5</b>	<b>16 747.8</b>	<b>18 732.0</b>	-	<b>577.6</b>
Говьсүмбэр	1 197.0	1 070.6	559.8	346.2	4.3	-	632.9	676.4	-	48.1
Дархан-Уул	4 704.6	4 672.5	991.3	1 588.9	1 000.0	-	2 713.3	2 999.4	-	84.2
Дорноговь	3 243.0	3 728.7	950.9	924.4	-	-	2 292.1	2 715.7	-	88.5
Дундговь	2 806.4	3 399.9	243.4	407.7	700.0	700.7	1 863.0	2 214.4	-	77.2
Өмнөговь	2 894.2	6 304.4	591.8	3 696.6	-	-	2 302.4	2 512.7	-	95.0
Сэлэнгэ	4 686.1	5 821.6	710.9	1 333.1	455.3	450.0	3 519.9	3 944.2	-	94.4
Төв	5 171.6	4 790.2	528.1	103.0	1 219.4	927.8	3 424.2	3 669.2	-	90.2
<b>Зүүн бүс</b>	<b>11 643.1</b>	<b>13 356.1</b>	<b>1 969.7</b>	<b>2 086.5</b>	<b>2 251.2</b>	<b>1 961.9</b>	<b>7 422.2</b>	<b>9 040.2</b>	-	<b>267.5</b>
Дорнод	3 853.0	4 727.4	992.5	1 152.1	500.0	306.0	2 360.5	3 174.2	-	95.1
Сүхбаатар	3 585.9	3 695.4	511.6	396.0	742.2	622.8	2 332.1	2 594.0	-	82.6
Хэнтий	4 204.2	4 933.3	465.6	538.3	1 009.0	1 033.1	2 729.5	3 272.0	-	89.9
<b>Улаанбаатар</b>	<b>52 713.1</b>	<b>73 603.5</b>	<b>28 062.3</b>	<b>42 741.4</b>	-	-	<b>24 650.7</b>	<b>30 064.5</b>	-	<b>797.6</b>

<sup>1</sup>Урьдчилсан гүйцэтгэл



## Хавсралт 7-гийн үргэлжлэл

## 7.2 ОРОН НУТГИЙН ТӨСВИЙН ЗАРЛАГА, бүс, аймаг, нийслэлээр, жил бүрийн 1 дүгээр сарын байдлаар

Аймаг, нийслэл	Нийт зарлага		Орон нутгийн төсвийн зарлага	
	2016 I	2017 <sup>1</sup> I	2016 I	2017 <sup>1</sup> I
<b>ДҮН</b>	<b>124 974.3</b>	<b>112 242.5</b>	<b>124 974.3</b>	<b>112 242.5</b>
<b>Баруун бүс</b>	<b>19 549.5</b>	<b>18 046.3</b>	<b>19 549.5</b>	<b>18 046.3</b>
Баян-Өлгий	4 555.5	2 844.4	4 555.5	2 844.4
Говь-Алтай	3 292.4	3 507.9	3 292.4	3 507.9
Завхан	3 855.8	3 680.1	3 855.8	3 680.1
Увс	3 951.1	3 834.4	3 951.1	3 834.4
Ховд	3 894.8	4 179.5	3 894.8	4 179.5
<b>Хангайн бүс</b>	<b>25 186.9</b>	<b>24 463.6</b>	<b>25 186.9</b>	<b>24 463.6</b>
Архангай	3 538.7	3 293.2	3 538.7	3 293.2
Баянхонгор	4 010.5	3 829.0	4 010.5	3 829.0
Булган	3 198.9	3 490.0	3 198.9	3 490.0
Орхон	3 937.8	3 900.9	3 937.8	3 900.9
Өвөрхангай	4 369.9	4 694.2	4 369.9	4 694.2
Хөвсгөл	6 131.1	5 256.3	6 131.1	5 256.3
<b>Төвийн бүс</b>	<b>23 720.0</b>	<b>21 751.2</b>	<b>23 720.0</b>	<b>21 751.2</b>
Говьсүмбэр	832.5	915.6	832.5	915.6
Дархан-Уул	3 496.7	3 664.1	3 496.7	3 664.1
Дорноговь	3 216.5	3 074.2	3 216.5	3 074.2
Дундговь	2 121.6	2 508.2	2 121.6	2 508.2
Өмнөговь	5 146.4	3 058.1	5 146.4	3 058.1
Сэлэнгэ	4 402.8	4 066.0	4 402.8	4 066.0
Төв	4 503.4	4 465.1	4 503.4	4 465.1
<b>Зүүн бүс</b>	<b>10 199.4</b>	<b>9 156.8</b>	<b>10 199.4</b>	<b>9 156.8</b>
Дорнод	3 255.7	3 918.8	3 255.7	3 918.8
Сүхбаатар	3 183.6	1 100.7	3 183.6	1 100.7
Хэнтий	3 760.1	4 137.4	3 760.1	4 137.4
<b>Улаанбаатар</b>	<b>46 318.5</b>	<b>38 824.5</b>	<b>46 318.5</b>	<b>38 824.5</b>

<sup>1</sup>Урьдчилсан гүйцэтгэл

## УЛСЫН НЭГДСЭН ТӨСВИЙН ОРЛОГО, ЗАРЛАГА, жил бүрийн 1 дүгээр сарын байдлаар

	2014 I		2015 I		2016 I		2017 <sup>1</sup> I	
	Дүн сая төгрөг	дүнд эзлэх хувь	Дүн сая төгрөг	дүнд эзлэх хувь	Дүн сая төгрөг	дүнд эзлэх хувь	Дүн сая төгрөг	дүнд эзлэх хувь
<b>Нийт орлого, тусламжийн хэмжээ</b>	<b>353 776.6</b>	<b>100.0</b>	<b>353 562.1</b>	<b>100.0</b>	<b>335 244.5</b>	<b>100.0</b>	<b>483 455.7</b>	<b>100.0</b>
Ирээдүйн өв сан	-	-	-	-	-	-	42 899.0	8.9
Нийт тэнцвэржүүлсэн орлого ба тусламжийн хэмжээ	353 776.6	100.0	353 562.1	100.0	335 244.5	100.0	440 556.7	91.1
Татварын орлого	300 685.7	85.0	317 975.9	89.9	300 451.1	89.6	360 895.6	74.6
Орлогын албан татвар	53 069.2	15.0	49 946.5	14.1	37 375.9	11.1	74 061.6	15.3
Аж ахуйн нэгжийн орлогын албан татвар	20 154.5	5.7	25 272.1	7.1	15 182.6	4.5	37 094.5	7.7
Хувь хүний орлогын албан татвар	32 490.0	9.2	24 567.9	6.9	22 137.5	6.6	36 968.2	7.6
Нийгмийн даатгалын орлого	62 134.5	17.6	70 142.4	19.8	86 698.2	25.9	76 967.9	15.9
Хөрөнгийн албан татвар	1 808.4	0.5	1 701.1	0.5	3 449.3	1.0	5 134.2	1.1
Нэмэгдсэн өртгийн албан татвар	100 195.8	28.3	63 723.3	18.0	76 890.2	22.9	88 856.9	18.4
Онцгой албан татвар	33 138.6	9.4	29 725.8	8.4	49 092.8	14.6	38 270.2	7.9
Тусгай зориулалтын орлого	635.9	0.2	1 083.9	0.3	674.5	0.2	897.3	0.2
Гадаад үйл ажиллагааны орлого	24 962.3	7.1	14 576.8	4.1	19 199.2	5.7	29 757.7	6.2
Бусад татвар, төлбөр, хураамж	24 740.9	7.0	87 076.2	24.6	27 071.1	8.1	46 949.8	9.7
Татварын бус орлого	53 091.0	15.0	35 586.2	10.1	34 793.3	10.4	79 661.1	16.5
Нийтлэг татварын бус орлого	52 982.2	15.0	35 502.8	10.0	34 629.2	10.3	73 574.9	15.2
Хөрөнгийн орлого	108.8	0.0	83.4	0.0	56.3	0.0	72.0	0.0
Тусламжийн орлого	-	-	-	-	107.8	0.0	6 014.2	1.2
<b>Нийт зарлага, эргэж төлөгдөх цэвэр зээлийн хэмжээ</b>	<b>413 116.9</b>	<b>100.0</b>	<b>366 356.5</b>	<b>100.0</b>	<b>415 004.0</b>	<b>100.0</b>	<b>465 881.6</b>	<b>100.0</b>
Нийт зарлага	428 345.9	103.7	386 545.6	105.5	415 004.0	100.0	463 829.2	99.6
Урсгал зардал	361 958.2	87.6	316 126.6	86.3	397 682.8	95.8	414 718.3	89.0
Бараа, ажил үйлчилгээний зардал	158 016.5	38.2	144 904.0	39.6	189 291.0	45.6	186 199.0	40.0
Хүү	25 272.8	6.1	30 718.6	8.4	30 981.9	7.5	62 333.7	13.4
Татаас	24 196.0	5.9	1 539.0	0.4	1 550.5	0.4	2 964.8	0.6
Урсгал шилжүүлэг	154 473.0	37.4	138 964.9	37.9	175 859.4	42.4	163 220.7	35.0
Засгийн газрын урсгал шилжүүлэг	58 177.6	14.1	537.7	0.1	2 473.1	0.6	718.7	0.2
Бусад урсгал шилжүүлэг	96 295.4	23.3	138 427.2	37.8	173 386.3	41.8	162 502.0	34.9
Хөрөнгийн зардал	66 387.7	16.1	70 419.0	19.2	17 321.2	4.2	49 110.9	10.5
Эргэж төлөгдөх төлбөрийг хассан цэвэр зээл	-15 229.0	-3.7	-20 189.1	-5.5	-	-	2 052.4	0.4
Эргэж төлөгдөх цэвэр зээл	-15 984.0	-3.9	-20 741.8	-5.7	-	-	82.9	0.0
Гадаадын санхүүгийн зах зээлээс санхүүжих	755.0	0.2	-	-	-	-	-	-
Гадаадын төслийн зээлээс санхүүжих зээл	-	-	552.7	-	-	-	1 969.5	0.4

<sup>1</sup>Урьдчилсан гүйцэтгэл

**Аргачлалын тайлбар****Хөдөлмөр****Ажиллах хүч**

Ажилгүйчүүд: Тухайн хугацаанд ажилгүй байсан, ажил хийхэд бэлэн, ажил идэвхтэй хайж байгаа хөдөлмөрийн насны, хөдөлмөрийн чадвартай иргэдийг ойлгоно.

Ажилгүйдлийн түвшин: Эдийн засгийн идэвхтэй хүн амд ажилгүйчүүдийн эзлэх хувийн жингээр тодорхойлно.

Ажиллагчид: Цалин хөлс, орлого олох зорилгоор эдийн засгийн үйл ажиллагаанд сүүлийн 7 хоногт нэгээс дээш цагаар оролцсон иргэдийг ойлгоно. Ажиллах хүчний оролцооны түвшин: Хөдөлмөрийн насны хүн амд эдийн засгийн идэвхтэй хүн амын эзлэх хувийн жингээр тодорхойлогдоно.

Хөдөлмөрийн нас: “Хөдөлмөрийн тухай” Монгол Улсын хуульд заасны дагуу 15-59 насны хүн амыг хамруулна (Хөдөлмөрийн тухай хуулийн 40.1.3, 109.2 дахь заалт).

Хөдөлмөр эрхлэлтийн түвшин: Хөдөлмөрийн насны хүн амд ажиллагчдын эзлэх хувийн жингээр тодорхойлогдоно.

Эдийн засгийн идэвхгүй хүн ам: Эдийн засгийн идэвхтэй хүн амд хамаарагдахгүй хөдөлмөрийн насны нийт хүн ам, хөдөлмөрийн насанд хүрээгүй болон хөдөлмөрийн наснаас дээш насны хүн амыг хамруулна.

Эдийн засгийн идэвхтэй хүн ам (ажиллах хүч): Тухайн цаг хугацаанд бүтээгдэхүүн үйлдвэрлэх, үйлчилгээ үзүүлэхэд ажиллах хүчээ нийлүүлж байгаа ажиллагч, нийлүүлэхэд бэлэн байгаа ажилгүй иргэдийг хамруулна.

**Бүртгэлтэй ажилгүй иргэн**

Бүртгэлтэй ажилгүй иргэд: Монгол Улсын хуулиар зөвшөөрөгдсөн хөдөлмөрлөх насны, хөдөлмөр эрхлэх чадвартай, цалин хөлстэй ажил болон хувиараа хөдөлмөр эрхэлдэггүй, тухайн үед ажиллахад бэлэн, цалин хөлстэй ажил

идэвхтэй хайж байгаа хөдөлмөр, халамжийн үйлчилгээний хэлтэс, хөдөлмөрийн төв бирж, хөдөлмөрийн хувийн биржид бүртгүүлсэн ажилгүй иргэдийг хамруулна.

**Өрхийн орлого, зарлага**

Нэг өрхөд ногдох сарын дундаж орлого, зарлага: Улирлын турш уг судалгаанд хамрагдсан өрхийн сарын дунджаар тооцно.

Өрхийн мөнгөн зарлага: Хүнсний бүтээгдэхүүний; хүнсний бус бараа, үйлчилгээний; бусдад өгсөн бэлэг, тусламж болон бусад зарлага багтана. Өрхийн мөнгөн орлого: Цалин хөлс; тэтгэвэр, тэтгэмж, нөхөн олговор; хувийн аж ахуйн орлого болон бусад орлогоос бүрдэнэ.

Өрхийн нийт зарлага: Өрхийн мөнгөн зарлага дээр өрхийн өөрийн аж ахуйгаас бэлтгэж хэрэглэсэн болон бусдаас үнэгүй авч хэрэглэсэн зүйлсийг тухайн орон нутгийн зах зээлийн дундаж үнээр үнэлсэн мөнгөн дүнг нэмж тодорхойлно.

Өрхийн нийт орлого: Өрхийн мөнгөн орлого дээр өрхийн өөрийн аж ахуйгаас бэлтгэж хэрэглэсэн болон бусдаас үнэгүй авч хэрэглэсэн зүйлсийг тухайн орон нутгийн зах зээлийн дундаж үнээр үнэлсэн мөнгөн дүнг нэмж тодорхойлно.

Хувийн аж ахуйн орлого: Мал аж ахуйн болон газар тариалангийн үйлдвэрлэлийн орлого; хөдөө аж ахуйн бус үйлдвэрлэл, үйлчилгээний орлогыг оруулна.

**Нийгмийн даатгал, халамж**

Даатгуулагч: Нийгмийн даатгалын тухай хууль болон гэрээний үндсэн дээр нийгмийн даатгалын санд нийгмийн даатгалын шимтгэл төлж даатгуулсан, нийгмийн даатгалын сангаас тэтгэвэр, тэтгэмж, төлбөр авах эрх бүхий этгээдийг ойлгоно.

Нийгмийн даатгал: Иргэн болон төр, аж ахуйн нэгж, байгууллагаас зохих журмын дагуу шимтгэл төлж, нийгмийн даатгалын сан бүрдүүлэх, даатгуулагч өндөр наслах, хөдөлмөрийн чадвараа алдах, өвчлөх, ажилгүй

болоход өөрт нь, тэрчлэн даатгуулагч нас барахад түүний асрамжид байсан хүмүүст хууль тогтоомжид заасан тэтгэвэр, тэтгэмж, төлбөр өгөх агуулга бүхий нийгэм, эдийн засгийн арга хэмжээ юм.

Нийгмийн даатгалын төрлүүд: Тэтгэврийн, тэтгэмжийн, эрүүл мэндийн, үйлдвэрлэлийн осол, мэргэжлээс шалтгаалсан өвчний, ажилгүйдлийн даатгал гэсэн төрлөөс бүрдэнэ. Нийгмийн даатгалын сан: Энэ нь ажил олгогч, даатгуулагчийн хөдөлмөрийн хөлс, түүнтэй адилтгах орлогоос тэтгэвэр, тэтгэмж, төлбөр, үйлчилгээнд зарцуулах болон нийгмийн даатгалын үйл ажиллагааны зардлыг нөхөх зорилгоор төлсөн шимтгэлийн орлого, бусад эх үүсвэрээс бүрдэнэ.

Нийгмийн халамж: Нийгмийн халамжийн дэмжлэг туслалцаа шаардлагатай хүнд хуульд заасан тэтгэвэр, нөхцөлт мөнгөн тэтгэмж олгох, олон нийтийн оролцоонд түшиглэсэн халамжийн болон төрөлжсөн асрамжийн үйлчилгээ үзүүлэх үйл ажиллагааг ойлгоно.

Тэтгэвэр: Даатгуулагчийг өндөр наслахад насан туршид нь, хөгжлийн бэрхшээлтэй болоход хөдөлмөрийн чадвар нь сэргээгдэх хүртэл, эсхүл өндөр насны тэтгэвэр авах насанд хүртэл, нас барахад нь түүний гэр бүлийн хөдөлмөрийн чадваргүй гишүүд /хүүхэд 16 нас, сургуульд суралцаж байгаа бол 19 нас хүртэл /-ийн нийгмийн баталгааг хангах зорилгоор нийгмийн даатгалын сангаас олгох мөнгөн хөрөнгийг ойлгоно.

Тэтгэмж: Хөдөлмөрийн чадвараа түр алдах, жирэмслэх, амаржих, нас барах тохиолдолд даатгуулагчид нийгмийн даатгалын сангаас нэг удаа олгох мөнгөн хөрөнгийг ойлгоно.

### Эрүүл мэнд

Амьд төрөлт: Жирэмслэлтийн хугацаанаас хамаарахгүйгээр ердийн төрөлтөөр эсвэл мэс ажилбараар ургийг умайнаас гарган авсны дараа нярай амьсгалж байсан, эсвэл амьдын бусад ямар нэгэн шинж тэмдэг, өөрөөр хэлбэл, зүрхний цохилт, хүйний судасны лугшилт, булчингийн тодорхой хөдөлгөөн илэрч байгааг (хүй эсвэл эхэсийг салгасан эсэхийг харгалзахгүй) хамруулна.

Нялхсын эндэгдлийн түвшин: Тухайн хугацаанд 1 хүртэлх насандаа эндсэн хүүхдийн тоог амьд төрсөн хүүхдийн тоонд харьцуулж тооцно.

Тав хүртэлх насны хүүхдийн эндэгдлийн түвшин: Тухайн хугацаанд 5 хүртэлх насандаа эндсэн хүүхдийн тоог амьд төрсөн хүүхдийн тоонд харьцуулж тооцно.

Халдварт өвчний өвчлөлийн 10000 хүнд ногдох түвшин: Тайлант хугацаанд амбулаторийн үзлэгээр шинээр бүртгэгдсэн нийт халдварт өвчний тохиолдлын тоог тухайн хугацааны дундаж хүн амын тоонд харьцуулж тооцно.

Эндсэн эх: Жирэмсний хугацаанд болон төрөх үедээ эсвэл төрснөөс хойш 42 хоногийн дотор жирэмслэлтийн байрлал, үргэлжилсэн хугацаанаас үл хамааран жирэмслэлт, төрөлт болон түүнийг удирдахтай холбоо бүхий шалтгаанаар эндэснийг хамруулна.

### Байгаль орчин

Агаарын бохирдол: Агаар мандалд нэг буюу хэд хэдэн химийн бодис дагнасан буюу хавсарсан байдлаар хүн, амьтан, ургамлын аймгийн амьдрал, ахуйн нөхцөл, үйл ажиллагаанд сөрөг нөлөөлөл үзүүлж, стандартаар тогтоосон хүлцэх хэм хэмжээнээс давсан агаар дахь бохирдуулах бодис тодорхой хугацаагаар байхыг ойлгоно.

Аюулт үзэгдэл: Хүчтэй цасан болон шороон шуурга, ган, зуд, үер, газар хөдлөлт, цөлжилт болох, гал түймэр, хүн, мал, амьтны болон ургамлын гоц халдварт өвчин гарах, хортон мэрэгчид тархах зэргийг ойлгоно.

Гамшиг: Аюулт үзэгдэл, техникийн холбогдолтой осол, алан хядах ажиллагаа, дэлбэрэлтийн улмаас олон хүний эрүүл мэнд, амь нас хохирох, мал, амьтан олноор хорогдох, эд хөрөнгө, хүрээлэн байгаа орчинд улс, орон нутгийн дотоод нөөц боломжоос давсан хохирол учрахыг хэлнэ.

Зөвшөөрөгдөх түвшин: Хүний эрүүл мэндэд сөрөг нөлөө үзүүлэхгүй байх агаар дахь физикийн бохирдуулагчийн зөвшөөрөгдөх түвшинг ойлгоно.

Хүлцэх агууламж: Хүний эрүүл мэндэд сөрөг нөлөө үзүүлэхгүй байх агаар дахь химийн бохирдуулагчийн зөвшөөрөгдөх хэмжээг ойлгоно.

### Гэмт хэрэг

Гэмт хэрэг: Эрүүгийн хариуцлага хүлээлгэхээр Монгол Улсын Эрүүгийн хуульд заасан, нийгэмд аюултай, гэм буруутай үйлдэл, эс үйлдэхгүйг хэлнэ.

18, түүнээс дээш насны 10000 хүнд ногдох бүртгэгдсэн гэмт хэрэг: Нийт бүртгэгдсэн гэмт хэргийн тоог 18, түүнээс дээш насны хүн амын дундаж тоонд харьцуулж тооцно.

Гэмт хэргийн хохирогч: Гэмт хэргийн улмаас нэр төр, алдар хүнд, санаа сэтгэл, бие эрхтэн, эд хөрөнгийн талаар хохирол хүлээсэн этгээдийг ойлгоно /МУ-ын “Эрүүгийн байцаан шийтгэх” хуулийн 42.1 дэх заалт/.

Учирсан хохирол: Гэмт хэргийн улмаас хүний амь нас, эрүүл мэнд, эдийн болон эдийн бус хөрөнгийн эрхэд учирсан үр дагаврыг гэмт хэргийн хохиролд тооцно.

Нөхөн төлбөр: Хохирлын нөхөн төлүүлэлт нь хүний эрх, эрх чөлөөний хир хэмжээ, учруулсан хор уршигт дүйцэхүйц байх ёстой бөгөөд хохирогчийн эрх, эрх чөлөө, хувийн байдал, гэр бүл, эд хөрөнгө, хөдөлмөр эрхлэлт, сургууль, боловсролын түвшинг аль болох өмнө нь байсан хэмжээнд сэргээн бүрдүүлэхийг ойлгоно.

Сэжигтэн: МУ-ын “Эрүүгийн байцаан шийтгэх” хуулийн 35.1-д заасны дагуу хэрэг бүртгэгч, мөрдөн байцаагч энэ хуулиар тогтоосон үндэслэл, журмын дагуу эрүүгийн хэрэг үүсгэж, дор дурдсан этгээдийг сэжигтнээр тооцож, үндэслэл бүхий тогтоол гаргана:

- уг этгээдийг гэмт хэрэг үйлдэж байх үед буюу үйлдсэн дор нь барьсан;
- гэмт хэрэг үйлдсэн этгээдийг хохирогч буюу харсан хүн шууд заасан;
- уг этгээдийн бие, хувцас, эд зүйл, орон байранд гэмт хэргийн ул мөр тодорхой илэрч олдсон;
- уг этгээд хэргээ илчлэн ирсэн;
- гэмт хэрэгт сэрдэгдэх үндэслэл бүхий бусад баримт байгаа бол.

Яллагдагч: МУ-ын “Эрүүгийн байцаан шийтгэх” хуулийн 36.1-д заасны дагуу энэ хуулиар тогтоосон журмын дагуу хэрэг бүртгэгч, мөрдөн байцаагч тогтоол үйлдэж, ял сонгосон этгээдийг ойлгоно.

### Дотоодын нийт бүтээгдэхүүн (ДНБ)

Дотоодын нийт бүтээгдэхүүн (ДНБ): Тухайн нутаг дэвсгэрийн хүрээнд тайлант хугацаанд дотоод, гадаадын аж ахуйн нэгж, байгууллага, иргэдийн шинээр бүтээсэн нийт нэмэгдэл өртгийн хэмжээ юм. ДНБ-ийг дараах 3 аргаар тооцдог.

**Үйлдвэрлэлийн арга:** Нийт үйлдвэрлэлээс завсрын хэрэглээг хасч, нэмэгдэл өртгийн нийлбэр дүнгээр тооцох аргыг хэлнэ.

**Эцсийн ашиглалтын арга:** Эцсийн хэрэглээ, хуримтлал, цэвэр экспортын нийлбэрээр тооцох аргыг хэлнэ.

**Орлогын арга:** Хөдөлмөрийн хөлс, үндсэн хөрөнгийн хэрэглээ, үйлдвэрлэлийн татвар, ашиг, түүнтэй адилтгах орлого зэрэг орлогын үзүүлэлтийн нийлбэрээр тооцох аргыг хэлнэ.

ДНБ-ий улирлын тооцоо: Тухайн салбарын жилийн үйл ажиллагааны улирлын өөрчлөлтийг харуулж чадах богино хугацааны шалгуур үзүүлэлтийг ашиглан, тэдгээрийн өсөлт, бууралтын хандлагаар салбарын нэмэгдэл өртгийг тооцно.

Үйлдвэрлэлийн арга: Улирлын нэмэгдэл өртгийн хэмжээг тооцохдоо улирлын үндсэн үзүүлэлтийн хэмжээг VI-харьцаа буюу өмнөх оны улирлын нэмэгдэл өртөг болон салбарын үндсэн үзүүлэлтийн харьцаагаар үржүүлж тооцно.

$$VA_t = I_t * \left( \frac{VA_{t-1}}{I_{t-1}} \right) = VA_{t-1} * EI_t$$

$\frac{VA}{I}$  - VI харьцаа буюу нэмэгдэл өртөг, үндсэн үзүүлэлтийн харьцаа

VA - Нэмэгдэл өртгийн хэмжээ

$EI_t = \frac{I_t}{I_{t-1}}$  - Экстраполятор буюу салбарын үндсэн үзүүлэлтийн өсөлт

t (t-1) - Тайлант он (тайлант оны өмнөх жил)

## Мөнгө, зээл, үнэт цаас

Бага мөнгө /M1/: Хадгаламжийн байгууллагаас гадуурх мөнгө болон төгрөгийн харилцах дансан дахь мөнгөний нийлбэрээр тодорхойлно.

Хадгаламжийн байгууллагаас гадуурх мөнгө: Төв банкнаас гүйлгээнд гаргасан цаасан болон зоосон мөнгөнөөс банкуудын эзэмшиж буй цаасан болон зоосон мөнгийг хасна.

Бараг мөнгө: Төгрөгийн болон гадаад валютын хадгаламж, валютын харилцах, цэвэршүүлсэн алтны харилцах, хадгаламжийн сертификатын нийлбэрээр тодорхойлно.

Брокерийн үйл ажиллагаа: Үнэт цаасны зах зээлд бусдын нэрийн өмнөөс үнэт цаасыг зуучлан худалдах, худалдан авах ажиллагааг ойлгоно.

Бүртгэлтэй компани: Монголын хөрөнгийн биржид бүртгэлтэй, хувьцааны арилжааг идэвхтэй хийдэг хувьцаат компаний тоог хамруулна.

Валютын харилцах: Иргэд, аж ахуйн нэгж, байгууллагын валютын харилцах дансны үлдэгдлийн нийлбэрээр тодорхойлно.

Гадаад валютын албан нөөц: Монголбанкны эзэмшилд байгаа, захиран зарцуулахад бэлэн, чөлөөтэй хөрвөдөг гадаад валютыг хамруулна.

Гүйлгээнд гаргасан бэлэн мөнгө: Хадгаламжийн байгууллагаас гадуурх мөнгө болон банкны касс дахь бэлэн мөнгөний нийлбэрээр тооцно.

Дилерийн үйл ажиллагаа: Үнэт цаасны зах зээлд ашиг олох зорилгоор үнэт цаасыг өөрийн хөрөнгөөр худалдан авах, худалдах, арилжих ажиллагааг ойлгоно.

Зах зээлийн үнэлгээ: Хөрөнгийн биржид бүртгэлтэй хувьцаат компаний нийтэд гаргасан үнэт цаасны тоо, тухайн өдрийн үнэт цаасны арилжааны хаалтын ханшны үржвэрээр тодорхойлно.

Мөнгөний нийлүүлэлт /M2/: Хадгаламжийн байгууллагаас гадуурх мөнгө, төгрөгийн болон валютын харилцах, хадгаламж, цэвэршүүлсэн алтны харилцах, хадгаламжийн сертификатын

нийлбэрээр тодорхойлно. Өөрөөр хэлбэл, бага мөнгө болон бараг мөнгөний нийлбэрээр тодорхойлно. Зөвхөн цэвэршүүлсэн алтны харилцах дансны үлдэгдлийг хамруулах бөгөөд бусад үнэт металлын харилцах дансны үлдэгдлийг хамруулахгүй.

Нөөц мөнгө /M0/: Банкны касс байгаа бэлэн мөнгө, хадгаламжийн байгууллагаас гадуурх мөнгө болон Монголбанк дахь банкуудын төгрөг, валютын харилцах, валютын хадгаламжийн нийлбэрээр тодорхойлно.

Өрийн бичиг (бонд): Тодорхой хугацааны дараа үндсэн төлбөр болон хүүг мөнгөн, эсхүл тодорхой эд хөрөнгө, эд хөрөнгийн эрхийн хэлбэрээр эргүүлэн төлөх үүргийг гэрчилсэн үнэт цаасыг ойлгоно.

ТОП 20 индекс: Үнэт цаасны үнийн ерөнхий өөрчлөлтийг илэрхийлэх бөгөөд Хөрөнгийн биржид бүртгэлтэй хувьцаат компаниудын үнэт цаасны зах зээлийн үнэлгээ, үнэт цаасны өсөлт, бууралтаар үнэт цаасны зах зээлийн ерөнхий чиг хандлагыг тодорхойлно. Индексийг дараах томъёогоор тооцно.

$$I = \frac{P}{C} * 100$$

$I$  - Тухайн өдрийн индекс

$P$  - Тухайн өдрийн зах зээлийн үнэлгээ

$C$  - Зах зээлийн суурь үнэлгээ

Төгрөгийн харилцах дансан дахь мөнгө: Иргэд, аж ахуйн нэгж, байгууллагын төгрөгийн харилцах дансны үлдэгдлийн нийлбэрээр тодорхойлно.

Төгрөг болон валютын хадгаламж: Иргэд, аж ахуйн нэгж, байгууллагын төгрөг, валютын хадгаламжийн үлдэгдлийн нийлбэрээр тодорхойлно.

Үнэт цаас: Засгийн газар болон бусад эрх бүхий этгээдээс гаргасан өрийн бичиг /бонд/, компаний бүх төрлийн хувьцаа, компаний гаргасан, эсхүл гаргахаар санал болгож буй хувьцааг худалдах, худалдан авах эрхийн бичиг (опцион), хөрөнгө оруулалтын сангийн хувьцаа, түүнчлэн Санхүүгийн зохицуулах хорооноос Монгол Улсын "Үнэт цаасны зах зээлийн тухай" хуульд нийцүүлэн үнэт цаас гэж тодорхойлсон баримтыг ойлгоно.

Хадгаламжийн сертификат: Арилжааны банкнаас гаргасан иргэд, аж ахуйн нэгж, байгууллагын эзэмшиж буй хадгаламжийн сертификатаар тодорхойлно.

Хувьцаа: Компанид хөрөнгө оруулж, түүнийг үндэслэн хувь нийлүүлэгчдийн хуралд оролцож санал өгөх, ногдол ашиг авах, компанийг татан буулгасны дараа үлдсэн эд хөрөнгийг худалдан борлуулснаас олсон орлогоос хувь хүртэх болон хуулиар тогтоосон бусад эрхийг гэрчилсэн үнэт цаасыг ойлгоно.

Хугацаа хэтэрсэн зээл: Зээл, хүүгийн хугацаа 90 хүртэл хоног хэтэрсэн зээлийг хамруулна.

Хэвийн зээл: Төлөвлөгдсөн хугацаанд байгаа зээл, түүний хүүг ойлгоно.

Хэлцэл: Үнэт цаасыг худалдах захиалгын үнийн саналыг худалдан авах иргэд, аж ахуйн нэгж, байгууллага зөвшөөрснөөр үнэт цаас арилжаалахыг ойлгоно.

Чанаргүй зээл: Хэвийн бус, эргэлзээтэй, муу зээл буюу зээл, хүүгийн хугацаа 91-ээс дээш хоног хэтэрсэн зээлийг хамруулна.

#### Улсын нэгдсэн төсөв

Монгол Улсын нэгдсэн төсөв: Улсын төсөв, орон нутгийн төсөв, хүний хөгжил сангийн төсөв болон нийгмийн даатгалын сангийн төсвөөс бүрдэнэ.

Тэнцвэржүүлсэн орлого: Татварын болон татварын бус орлогоос бүрдэнэ.

Орон нутгийн төсөв: Иргэдийн Төлөөлөгчдийн Хурлаас батлан аймаг, нийслэл, сум, дүүргийн Засаг дарга бүрдүүлж, зарцуулах төсвийг хэлнэ. Татварын орлого: Орлогын албан татвар, нийгмийн даатгалын орлого, хөрөнгийн албан татвар, нэмэгдэл өртгийн албан татвар, онцгой албан татвар, тусгай зориулалтын орлого, гадаад үйл ажиллагааны орлого, бусад татвар, төлбөр, хураамжаас бүрдэнэ.

Татварын бус орлого: Нийтлэг татварын бус орлого, хөрөнгийн орлого, тусламжийн орлого, улсын төсөв орон нутгийн төсөв хоорондын шилжүүлгээс бүрдэнэ.

Төсвийн зарлагын ангилал: Урсгал зардал, хөрөнгийн зардал, эргэн төлөгдөх төлбөрийг хассан цэвэр зээл;

Төсвийн орлого: Тогтворжуулалтын сангийн болон тэнцвэржүүлсэн орлогоос бүрдэнэ.

Улсын төсөв: Улсын Их Хурал (УИХ)-аас батлан Засгийн газар бүрдүүлж зарцуулах төсвийг хэлнэ.

Урсгал зардал: Бараа, ажил, үйлчилгээний зардал, зээлийн үйлчилгээний төлбөр, татаас ба урсгал шилжүүлгээс бүрдэнэ.

#### Гадаад худалдаа

Гадаад худалдааны барааны нийт эргэлт: Экспорт, импортын нийлбэрээр тодорхойлно. Гадаад худалдааны тэнцэл: Нийт экспортоос импортыг хассан зөрүүгээр тэнцлийг тодорхойлно. Тэнцэл (-) тэмдэгтэй бол алдагдалтай, (+) тэмдэгтэй бол ашигтай гэж үзнэ. Импорт: Улсын материаллаг нөөцийг нэмэгдүүлэн, хилийн чанадаас эдийн засгийн нутаг дэвсгэрт оруулж байгаа барааг тооцно. Нийт импортод гадаадын барааны шууд импорт, дотоодын барааны реимпорт багтана.

Экспорт: Улсын материаллаг нөөцийг хорогдуулан, эдийн засгийн нутаг дэвсгэрээс хилийн чанадад гаргаж байгаа барааг тооцно. Нийт экспортод дотоодын барааны шууд экспорт, гадаадын барааны реэкспорт багтана. Реимпорт: Өмнө нь экспортод бүртгэгдсэн дотоодын барааны импортыг ойлгоно. Реэкспорт: өмнө нь импортод бүртгэгдсэн гадаадын барааны экспортыг ойлгоно.

Эх орны үйлдвэрлэлийн бараа: Тухайн улс оронд импортоор оруулж, дахин боловсруулалт хийсэн, үндсэн чанар буюу техникийн шинжийг өөрчилсөн гадаад гаралтай барааг оруулна.

## Үнэ

Инфляци: Үнэ өсч тэр хэмжээгээр мөнгөний ханш буурахыг хэлнэ. Инфляцийн түвшинг тооцоходоо дараах томъёог ашиглана. Үүнд:

$$\text{Инфляцийн түвшин} = \frac{I_t - I_0}{I_0} * 100$$

$I_t$  – Тайлант үеийн үнийн индекс  
 $I_0$  – Суурь үеийн үнийн индекс

Хэрэглээний бараа, үйлчилгээний жин: Өрхийн худалдаж авсан бараа, үйлчилгээний нийт зардалд тухайн бараа, үйлчилгээний зардлын эзлэх хувийн жинг хэлнэ.

Хэрэглээний сагс: Дундаж зарлагатай өрхийн хэрэглээг төлөөлөх чадвартай, хэрэглээний үнийн индекс тооцох зорилгоор бүрдүүлсэн хүн амын өргөн хэрэглээний бараа, үйлчилгээний нэр төрлийн жагсаалт юм. Сагсанд сонгогдсон бараа, үйлчилгээний үнийн өөрчлөлтийг тооцоход бараа, үйлчилгээний тоо хэмжээ, төрөл, чанар зэргийг тогтмолоор авч үздэг.

Хэрэглээний үнийн индекс (ХҮИ): Хэрэглэгчдийн худалдаж авсан бараа, үйлчилгээний нэр төрөл, чанар өөрчлөлтгүй тогтвортой байхад үнэ дунджаар хэрхэн өөрчлөгдөж буйг хэмжих үзүүлэлт бөгөөд нийт өрхөөр тооцсон үнийн өөрчлөлтийг харуулна. ХҮИ-ийн тооцоонд хэрэглээний сагс, хэрэглээний жин гэсэн хоёр үзүүлэлтийг ашиглан, Ласпейресийн үнийн индексийн томъёогоор тооцож байна. Үүнд:

$$I_p^t = \frac{\sum_{i=1}^n (p_i^t * q_0^i)}{\sum_{i=1}^n (p_0^i * q_0^i)}$$

$I_p^t$  - t тайлант үеийн Ласпейресийн үнийн индекс  
 t – Тайлант үе  
 0 – Суурь үе  
 $p_i^t$  – i барааны тайлант үеийн үнэ  
 $p_0^i$  – i барааны суурь үеийн үнэ  
 $q_0^i$  - i барааны суурь үеийн худалдан авсан тоо

Өрхийн нийгэм, эдийн засгийн 2010 оны судалгааны үр дүнгээр хэрэглээний сагсан дахь нэр төрлийг 2011 онд 329 болгон нэмэгдүүлж, (аймгуудад 214 нэр төрөл), хэрэглээний зардлын жинг шинэчилж, 2012 оны 1 дүгээр сараас эхлэн хэрэглээний үнийн улсын индексийг тооцоход ашиглаж байна. Мөн хөдөө аж ахуйн гол нэр төрлийн зарим бүтээгдэхүүний зах зээлийн үнийн судалгааг сар бүр сум, дүүрэг, аймаг, нийслэлийн үнэ цуглуулдаг нэгжүүдээс

нэгтгэн авч, сарын дундаж үнийг арифметик дунджаар, Улаанбаатар хотод борлуулагдаж буй махны дундаж үнийг хүнсний захуудын махны борлуулалтын хэмжээгээр жигнэн тооцож байна.

## Хөдөө аж ахуй

Том малын зүй бусаар хорогдол: Өвчнөөр (халдвартай, халдваргүй) болон гэнэтийн аюулаар (цас, зуд, үер, ус, гал түймэр, аянга, цахилгаан зэрэг) хорогдсон, бусад шалтгааны (малын хариулга, арчилгаа маллагаатай холбогдон гарсан) улмаас хорогдсон малыг хамруулна.

Төллөлтийн хувь: Төллөсөн хээлтэгч малын тоог оны эхний хээлтэгч малын тоонд харьцуулж тооцно.

Төл бойжилтын хувь: Бойжуулсан төлийн тоог нийт гарсан төлийн тоонд харьцуулж тооцно.

Тариалсан талбай: Хөдөө аж ахуйн ургамал тариалсан талбайг хэлэх бөгөөд тухайн хугацаанд үр суулгасан газрын нийт хэмжээгээр тодорхойлно.

## Аж үйлдвэр

Аж үйлдвэрийн салбарын борлуулсан бүтээгдэхүүн: Аж ахуйн нэгжүүдийн тайлант хугацаанд худалдсан буюу гадагш гүйцэтгэсэн ажил, үйлчилгээний хэмжээ юм.

Аж үйлдвэрийн салбарын нийт үйлдвэрлэл: Аж ахуйн нэгжүүдийн тайлант хугацаанд зах зээлд болон өөрийн эцсийн хэрэглээнд зориулж үйлдвэрлэсэн бүтээгдэхүүнээс бүрдэнэ.

Үйлдвэрлэлийн биет хэмжээний индекс: Аж үйлдвэрийн салбарын гол нэр төрлийн бүтээгдэхүүнийг сар бүрийн мэдээлэлд хамруулан судалж, Ласпейресийн биет хэмжээний индексийн томъёог ашиглан тооцно. Ласпейресийн биет хэмжээний индексийн томъёо:

$$I_D = \frac{\sum (Q_t \cdot P_0)}{\sum (Q_0 \cdot P_0)} \cdot 100 = \sum \left( \frac{Q_t}{Q_0} \right) \cdot W_0 \cdot 100$$



*Qt* - Тайлант үеийн бүтээгдэхүүний биет хэмжээ

*QO* - Суурь үеийн бүтээгдэхүүний биет хэмжээ

*PO* - Суурь үеийн бүтээгдэхүүний үнэ

*WO* - Жин

Эдийн засгийн үйл ажиллагааны ангилал: НҮБ-аас гишүүн орнууддаа мөрдөхийг зөвлөмж болгосон эдийн засгийн бүх төрлийн үйл ажиллагааны олон улсын стандарт ангилалд нийцүүлэн боловсруулсан үндэсний ангилал юм

### Дотоод худалдаа

Худалдааны нийт үйлдвэрлэл: Бөөний болон жижиглэн худалдааны байгууллагуудын худалдаж авсан бараа, бүтээгдэхүүнийг борлуулснаас орсон орлого буюу худалдааны нэмэгдэл, ажиллагчиддаа цалингийн оронд олгосон бүтээгдэхүүн, барилга, байшин, машин, тоног төхөөрөмж түрээслүүлснээс олсон орлого, үндсэн бус үйл ажиллагаа (хоёрдогч, гуравдагч салбарын үйл ажиллагааны орлого, туслах чанарын үйлдвэрлэл, үйлчилгээний орлого зэрэг)-наас орсон орлого, бусад орлого (үндсэн хөрөнгө худалдсанаас орсон орлого, ногдол ашиг, даатгалын нөхөн төлбөр, валютын ханшийн өөрчлөлтөөс олсон орлого орохгүй)-ыг хамруулна.

Худалдааны нийт борлуулалт: Тайлант хугацаанд худалдсан буюу гадагш гүйцэтгэсэн ажил, үйлчилгээний борлуулалтын дүн бөгөөд тайлант хугацаанд худалдааны салбарын аж ахуйн нэгжүүдийн цэвэр борлуулалтын нийлбэрээр тодорхойлно.

Цэвэр борлуулалт: Электрон худалдааны борлуулалтыг оруулсан нийт борлуулалтаас борлуулалтын буцаалт, хөнгөлөлтийг хасч тооцно.

### Тээвэр

Ачаа эргэлт: Нэг тонн ачаа нэг км-ээс дээш зайд тээвэрлэсэн тээврийг хэмждэг нэгж юм. Ачаа эргэлтийг тн.км-ээр илэрхийлнэ.

Зорчигч эргэлт: Нэг зорчигчийг нэг км-ээс дээш зайд тээвэрлэсэн тээврийг хэмждэг нэгж юм. Зорчигч эргэлтийг хүн.км-ээр илэрхийлнэ.

Тээврийн орлого: Тээврийн үйлчилгээ үзүүлсэний төлбөр болгож авч байгаа өртгийн нийлбэр юм. Өөрөөр хэлбэл тээврийн байгууллагуудын үйл ажиллагааны үр дүн буюу ачаа, зорчигч тээвэрлэлт, түүнтэй холбогдсон үйл ажиллагаанаас орсон орлого юм.

Шилжүүлсэн тонн километр: Тээврээр гүйцэтгэсэн олон төрөл, хэлбэрийн ажил, үйлчилгээг тусгай коэффициентууд ашиглан нэг нэгжид буюу тонн километр (тн.км)-т шилжүүлсэн үзүүлэлтийг ойлгоно.

### Нийтийн хоол, зочид буудал

Зоогийн газрын үйл ажиллагаа: Ресторан, кафе, баар, гуанз, захиалгат хоол хүнсээр үйлчлэх, хүргэх газруудыг хамруулна

Зочид буудлын үйл ажиллагаа: Зочид буудал, амралтын газар, хүүхдийн зуслан, түр хоноглох байруудыг хамруулна.

Нийт орлого: Үндсэн болон үндсэн бус үйл ажиллагааны үйлчилгээний орлого орно.

Нийт зардал: Зочид буудал, зоогийн газрын үйл ажиллагаа эрхлэхтэй холбогдон гарсан болон үйл ажиллагааны бусад төрлийн зардал (ажиллагчдын үндсэн ба нэмэгдэл цалин, нийгмийн болон эрүүл мэндийн даатгалын шимтгэл, тээврийн зардал, зар сурталчилгаа, үндсэн хөрөнгийн элэгдэл гэх мэт)-ууд орно.

Өрөөний тоо: Тухайн үйлчилгээний газрын байшин, барилгын зочид, үйлчлүүлэгчдийг хоноход зориулсан өрөө тасалгааг хамруулна.

Суудлын тоо: Бүх зоогийн газруудын суудлын тооны нийлбэрээр тооцно.