

www.1212.mn



www.nso.mn сайтын
Хэрэглэгчийн бүртгэлд
бүртгүүлснээр
цахим хаягаар тогтмол авч
болно.



Monstat ezStat
аппликейшн



1900-1212



Лавлах утас

@statistic_mn



Статистик
мэдээлэл



НОМЫН САН



Онлайн лавлах
мессенжер
8:30-17:30

СТАТИСТИКИЙН МЭДЭЭЛЭЛ

ТӨРИЙН ҮЙЛЧИЛГЭЭГ

ХҮНД СУРТАЛ
АВЛИГА

ҮГҮЙ НЭЭЛТТЭЙ
ХҮРГЭНЭ

**МОНГОЛ УЛСЫН
ҮНДЭСНИЙ СТАТИСТИКИЙН ХОРОО**

**МОНГОЛ УЛСЫН НИЙГЭМ,
ЭДИЙН ЗАСГИЙН БАЙДАЛ**

**9 сар
2016**

Улаанбаатар хот

ГАРЧИГ

Ерөнхий тэмдэглэл	3
Аргачлалын тайлбар.....	4
Товч танилцуулга.....	10
Үндсэн үзүүлэлтүүд.....	26
I. Хүн ам	27
II. Хөдөлмөр	28
III. Боловсрол.....	29
IV. Нийгмийн даатгал, халамж	31
V. Эрүүл мэнд	33
VI. Байгаль орчин	38
VII. Гэмт хэрэг.....	42
VIII. Мөнгө, зээл, үнэт цаасны зах зээл.....	46
IX. Улсын нэгдсэн төсөв.....	53
X. Гадаад худалдаа	58
XI. Үнэ	69
XII. Статистикийн бизнес регистрийн сан	93
XIII. Хөдөө аж ахуй	97
XIV. Аж үйлдвэр.....	107
XV. Барилга	112
XVI. Тээвэр, холбоо	114
XVII. Аялал жуулчлал	118
Хавсралт	120
Дэлхийн эдийн засаг, гадаад зах зээлийн тойм	129

Ерөнхий тэмдэглэл**I. Товчилсон тэмдэглэгээ:**

АР	Архангай
БӨ	Баян-Өлгий
БХ	Баянхонгор
БУ	Булган
ГО	Говь-Алтай
ДО	Дорноговь
ДД	Дорнод
ДУ	Дундговь
ЗА	Завхан
ӨВ	Өвөрхангай
ӨМ	Өмнөговь
СҮ	Сүхбаатар
СЭ	Сэлэнгэ
ТӨ	Төв
УВ	Увс
ХО	Ховд
ХӨ	Хөвсгөл
ХЭ	Хэнтий
ДА	Дархан-Уул
УБ	Улаанбаатар
ОР	Орхон
ГС	Говьсүмбэр

II. Саруудыг ром тоогоор тэмдэглэв

(I, II, III, IV, V... г.м)

Тухайн сарыг оруулсан жилийн эхнээс өсөн нэмэгдэх дүнг харуулахдаа I-IV, I-XI зэргээр илэрхийлэв.

III. Дараах тэмдэглэлийг ашиглав:

...	мэдээлэл байхгүй
0.0	маш бага тоо
-	гүйцэтгэл байхгүй.

Г “Үүнээс” гэдгийг харуулах бөгөөд зарим тохиолдолд тухайн үзүүлэлтийн бүрэлдэхүүн хэсгүүдийн нийлбэр нэгдсэн дүнтэй тэнцэхгүй байж болно.

IV. Орон дэвшүүлэлтээс хамаарч зарим үзүүлэлтийн нийлбэр нь дүнтэйгээ, бүтцийг хувиар илэрхийлэхэд 100 хувиас бага зэрэг зөрүүтэй байж болно.

Аргачлалын тайлбар

Хөдөлмөр

Эдийн засгийн идэвхтэй хүн ам (ажиллах хүч)-д тухайн цаг хугацаанд бүтээгдэхүүн үйлдвэрлэх, үйлчилгээ үзүүлэхэд ажиллах хүчээ нийлүүлж байгаа ажиллагч, нийлүүлэхэд бэлэн байгаа ажилгүй иргэдийг хамруулна.

Ажиллагч гэж цалин хөлс, орлого олох зорилгоор эдийн засгийн үйл ажиллагаанд оролцож, хөдөлмөр эрхлэлтийн аль нэг хэв шинж (статус)-д хамрагдаж буй иргэнийг ойлгоно. Цалин хөлс, орлого олох зорилгоор эдийн засгийн үйл ажиллагаанд сүүлийн долоо хоногт нэгээс дээш цагаар оролцсон иргэнийг ажиллагчдад хамруулна.

Бүртгэлтэй ажилгүй иргэдэд Монгол Улсын хуулиар зөвшөөрөгдсөн хөдөлмөрлөх насны, хөдөлмөр эрхлэх чадвартай, цалин хөлстэй ажил болон хувиараа хөдөлмөр эрхэлдэггүй, тухайн үед ажиллахад бэлэн, цалин хөлстэй ажил идэвхтэй хайж байгаа хөдөлмөр, халамжийн үйлчилгээний хэлтэс, хөдөлмөрийн төв бирж, хөдөлмөрийн хувийн биржид бүртгүүлсэн ажилгүй иргэдийг хамруулна.

Аж үйлдвэрийн салбарын хөдөлмөрийн бүтээмжийг 2005 оны зэрэгцүүлэх үнээр тооцохдоо зэрэгцүүлэх үнээрх нийт үйлдвэрлэлийн хэмжээг ажиллагчдын дундаж тоонд хуваана.

Тайлант хугацаанд олгосон цалин, түүнтэй адилтгах орлогын нийт хэмжээг ажиллагчдын дундаж тоонд хувааж, аж ахуйн нэгж, байгууллагын ажиллагчдын сарын дундаж цалинг тооцно. Цалин, түүнтэй адилтгах орлогод үндсэн цалин, нэмэгдэл хөлс, шагнал урамшуулал, цалинтай адилтгах бусад орлогыг оруулна.

Үйлдвэрлэлийн осол, хурц хордлого (ҮОХХ)

Үйлдвэрлэлийн осол гэж хөдөлмөр эрхлэгч иргэн хөдөлмөрлөх үүргээ биелүүлэх явцад үйлдвэрлэлийн болон түүнтэй адилтгах хүчин зүйлийн үйлчлэлд өртөхийг ойлгоно.

Хурц хордлого гэж цацраг болон биологийн идэвхт бодис, химийн хорт бодисын нөлөөгөөр хурц, цочмог хэлбэрээр богино хугацаанд хордохыг ойлгоно.

Осолдогч гэж үйлдвэрлэлийн осол, хурц хордлогод өртсөн ажилтан, иргэнийг хэлнэ.

Үйлдвэрлэлийн осол, хурц хордлогод

өртсөн нэг ажилтан, иргэнийг үйлдвэрлэлийн осол, хурц хордлогын нэг тохиолдол гэж үзнэ. Хэрвээ нэг осол, хордлогод нэгээс дээш тооны хүн өртсөн бол осолдогч тус бүрээр үйлдвэрлэлийн осол, хурц хордлогын тохиолдол гэж тооцно.

Бүлэг осол, хурц хордлого гэж нэг үйлдвэрлэлийн осол, хурц хордлогод 2 буюу түүнээс дээш тооны ажилтан, иргэн өртөхийг ойлгоно

Нийгмийн даатгал, халамж

Нийгмийн даатгал нь иргэн болон төр, аж ахуйн нэгж, байгууллагаас зохих журмын дагуу шимтгэл төлж, нийгмийн даатгалын сан бүрдүүлэх, даатгуулагч өндөр наслах, хөдөлмөрийн чадвараа алдах, өвчлөх, ажилгүй болоход өөрт нь, тэрчлэн даатгуулагч нас барахад түүний асрамжид байсан хүмүүст хууль тогтоомжид заасан тэтгэвэр, тэтгэмж, төлбөр өгөх агуулга бүхий нийгэм, эдийн засгийн арга хэмжээ юм. Тэтгэврийн, тэтгэмжийн, эрүүл мэндийн, үйлдвэрлэлийн осол, мэргэжлээс шалтгаалсан өвчний, ажилгүйдлийн даатгал гэсэн төрлөөс нийгмийн даатгал бүрдэнэ.

Нийгмийн даатгалын сан нь ажил олгогч, даатгуулагчийн хөдөлмөрийн хөлс, түүнтэй адилтгах орлогоос тэтгэвэр, тэтгэмж, төлбөр, үйлчилгээнд зарцуулах болон нийгмийн даатгалын үйл ажиллагааны зардлыг нөхөх зорилгоор төлсөн шимтгэлийн орлого, бусад эх үүсвэрээс бүрдэнэ.

Нийгмийн даатгалын тухай хууль болон гэрээний үндсэн дээр нийгмийн даатгалын санд нийгмийн даатгалын шимтгэл төлж даатгуулсан, нийгмийн даатгалын сангаас тэтгэвэр, тэтгэмж, төлбөр авах эрх бүхий этгээдийг даатгуулагчаар тооцно.

Тэтгэвэр нь даатгуулагчийг өндөр наслахад насан туршид нь, хөгжлийн бэрхшээлтэй болоход хөдөлмөрийн чадвар нь сэргээгдэх хүртэл, эсхүл өндөр насны тэтгэвэр авах насанд хүртэл, нас барахад нь түүний гэр бүлийн хөдөлмөрийн чадваргүй гишүүд /хүүхэд 16 нас, сургуульд суралцаж байгаа бол 19 нас хүртэл /-ийн нийгмийн баталгааг хангах зорилгоор нийгмийн даатгалын сангаас олгох мөнгөн хөрөнгө байна.

Тэтгэмж нь хөдөлмөрийн чадвараа түр алдах ,жирэмслэх, амаржих, нас барах тохиолдолд даатгуулагчид нийгмийн даатгалын сангаас нэг удаа олгох мөнгөн

хөрөнгө байна.

Нийгмийн халамжийн дэмжлэг туслалцаа шаардлагатай хүнд хуульд заасан тэтгэвэр, нөхцөлт мөнгөн тэтгэмж олгох, олон нийтийн оролцоонд түшиглэсэн халамжийн болон төрөлжсөн асрамжийн үйлчилгээ үзүүлэх үйл ажиллагааг нийгмийн халамж гэнэ.

Эрүүл мэнд

Жирэмслэлтийн хугацаанаас хамаарахгүйгээр ердийн төрөлтөөр эсвэл мэс ажилбараар ургийг умайнаас гарган авсны дараа нярай амьсгалж байсан, эсвэл амьдын бусад ямар нэгэн шинж тэмдэг, өөрөөр хэлбэл, зүрхний цохилт, хүйний судасны лугшилт, булчингийн тодорхой хөдөлгөөн илэрч байвал хүй эсвэл эхэсийг салгасан эсэхийг харгалзахгүйгээр амьд төрөлтөд тооцно.

Амьд төрсөн 1000 хүүхдэд ногдох нялхсын эндэгдлийг тодорхойлохдоо тухайн хугацаанд 1 хүртэлх насандаа эндсэн хүүхдийн тоог амьд төрсөн хүүхдийн тоонд харьцуулна.

Амьд төрсөн 1000 хүүхдэд ногдох хүүхдийн эндэгдлийг тооцохдоо тухайн хугацаанд 5 хүртэлх насандаа эндсэн хүүхдийн тоог амьд төрсөн хүүхдийн тоонд хуваана.

Эндсэн эхийн тоонд жирэмсний хугацаанд болон төрөх үедээ эсвэл төрснөөс хойш 42 хоногийн дотор жирэмслэлтийн байрлал, үргэлжилсэн хугацаанаас үл хамааран жирэмслэлт, төрөлт болон түүнийг удирдахтай холбоо бүхий шалтгаанаар эндсэн эхийг хамааруулна.

Халдварт өвчний өвчлөлийн 10000 хүнд ногдох түвшинг тооцохдоо тайлант хугацаанд амбулаторийн үзлэгээр шинээр бүртгэгдсэн нийт халдварт өвчний тохиолдлын тоог тухайн хугацааны хүн амын тоонд харьцуулна.

Байгаль орчин

Агаарын бохирдол гэж агаар мандалд нэг буюу хэд хэдэн химийн бодис дагнасан буюу хавсарсан байдлаар хүн, амьтан, ургамлын аймгийн амьдрал, ахуйн нөхцөл, үйл ажиллагаанд сөрөг нөлөөлөл үзүүлж, стандартаар тогтоосон хүлцэх хэм хэмжээнээс давсан агаар дахь бохирдуулах бодис тодорхой хугацаагаар байхыг ойлгоно.

Хүлцэх агууламж гэж хүний эрүүл мэндэд сөрөг нөлөө үзүүлэхгүй байх агаар дахь

химийн бохирдуулагчийн зөвшөөрөгдөх хэмжээг ойлгоно.

Зөвшөөрөгдөх түвшин гэж хүний эрүүл мэндэд сөрөг нөлөө үзүүлэхгүй байх агаар дахь физикийн бохирдуулагчийн зөвшөөрөгдөх түвшинг ойлгоно.

Аюулт үзэгдэл, осол

Гамшиг гэж аюулт үзэгдэл, техникийн холбогдолтой осол, алан хядах ажиллагаа, дэлбэрэлтийн улмаас олон хүний эрүүл мэнд, амь нас хохирох, мал, амьтан олноор хорогдох, эд хөрөнгө, хүрээлэн байгаа орчинд улс, орон нутгийн дотоод нөөц боломжоос давсан хохирол учрахыг хэлнэ.

Аюулт үзэгдэл гэж хүчтэй цасан болон шороон шуурга, ган, зуд, үер, газар хөдлөлт, цөлжилт болох, гал түймэр, хүн, мал, амьтны болон ургамлын гоц халдварт өвчин гарах, хортон мэрэгчид тархах зэргийг хамруулан ойлгоно.

Техникийн холбогдолтой осол гэж үйлдвэрлэл, технологийн горим зөрчигдсөнөөс тоног төхөөрөмж, барилга, байгууламж, шугам, сүлжээ эвдрэх, тээврийн хэрэгсэл осолдох сүйрэх, цацраг идэвхт болон химийн хорт бодис алдагдах зэргийг хамруулан ойлгоно.

Гэмт хэрэг

Эрүүгийн хариуцлага хүлээлгэхээр Монгол Улсын Эрүүгийн хуульд заасан, нийгэмд аюултай, гэм буруутай үйлдэл, эс үйлдэхгүйг гэмт хэрэг гэнэ.

Гэмт хэргийн нийгмийн шинж чанар, аюулын хэр хэмжээ, оногдуулж болох ялын хүнд, хөнгөнийг харгалзан гэмт хэргийг хөнгөн, хүндэвтэр, хүнд, онц хүнд гэж ангилна.

Гэмт хэргийн тоог Монгол Улсын Эрүүгийн хуульд заасны дагуу гэмт хэргийн төрлөөр нэгтгэн гаргаж байна.

Тухайлбал:

- Хүний амь бие, эрүүл мэндийн эсрэг гэмт хэрэг;
- Хүүхэд, гэр бүл, нийгмийн ёс суртахууны эсрэг гэмт хэрэг;
- Өмчлөх эрхийн эсрэг гэмт хэрэг;
- Үндэсний аюулгүй байдлын эсрэг гэмт хэрэг;
- Нийгмийн аюулгүй байдлын эсрэг гэмт хэрэг;
- Хүн амын эрүүл мэндийн эсрэг гэмт хэрэг;
- Тээврийн хэрэгслийн хөдөлгөөний аюулгүй

байдал, ашиглалтын журмын эсрэг гэмт хэрэг;

- Шүүн таслах ажиллагааны эсрэг гэмт хэрэг;
- Байгаль хамгаалах журмын эсрэг гэмт хэрэг;
- Бусад гэмт хэрэг.

18 ба түүнээс дээш насны 10000 хүнд ногдох бүртгэгдсэн гэмт хэргийн тоог тодорхойлохдоо нийт бүртгэгдсэн гэмт хэргийн тоог 18 ба түүнээс дээш насны хүн амын дундаж тоонд харьцуулна.

Дор дурьдсан этгээдэд хэрэг бүртгэгч, мөрдөн байцаагч эрүүгийн хэрэг үүсгэж, үндэслэл бүхий тогтоол гаргасан бол сэжигтнээр тооцно. Үүнд:

- Уг этгээдийг гэмт хэрэг үйлдэж байх үед буюу үйлдсэн дор нь барьсан;
- Гэмт хэрэг үйлдсэн этгээдийг хохирогч буюу харсан хүн шууд заасан;
- Уг этгээдийн бие, хувцас, эд зүйл, орон байранд гэмт хэргийн ул мөр тодорхой илэрч олдсон;
- Уг этгээд хэргээ илчлэн ирсэн;
- Гэмт хэрэгт сэрдэгдэх үндэслэл бүхий бусад баримт байгаа бол.

Хэрэг бүртгэгч, мөрдөн байцаагч тогтоол үйлдэж, ял сонсгосон этгээдийг яллагдагчаар тооцно.

Мөнгө, банк, даатгал

Гүйлгээнд гаргасан бэлэн мөнгийг банкнаас гадуурх мөнгө болон банкны касс дахь бэлэн мөнгөний нийлбэрээр тооцно.

Бага мөнгө /М1/-ийг банкнаас гадуурх мөнгө болон төгрөгийн харилцах дансан дахь мөнгөний нийлбэрээр тодорхойлно.

Банкнаас гадуурх мөнгийг тооцохдоо Төв банкнаас гүйлгээнд гаргасан цаасан болон зоосон мөнгөнөөс банкуудын эзэмшиж буй цаасан болон зоосон мөнгийг хасна.

Төгрөгийн харилцах дансан дахь мөнгийг иргэд, аж ахуйн нэгж, байгууллагын төгрөгийн харилцах дансны үлдэгдлийн нийлбэрээр тооцно.

Бараг мөнгийг төгрөгийн болон гадаад валютын хадгаламж, валютын харилцах, цэвэршүүлсэн алтны харилцах, хадгаламжийн сертификатын нийлбэрээр тодорхойлно.

Төгрөг болон валютын хадгаламжийг иргэд, аж ахуйн нэгж, байгууллагын төгрөг, валютын хадгаламжийн үлдэгдлийн нийлбэрээр тооцно.

Валютын харилцахыг иргэд, аж ахуйн нэгж, байгууллагын валютын харилцах дансны үлдэгдлийн нийлбэрээр тооцно.

Мөнгөний нийлүүлэлтэд зөвхөн цэвэршүүлсэн алтны харилцах дансны үлдэгдэл хамрагдах бөгөөд бусад үнэт металлын харилцах дансны үлдэгдлийг хамруулахгүй.

Хадгаламжийн сертификатыг арилжааны банкнаас гаргасан иргэд, аж ахуйн нэгж, байгууллагын эзэмшиж буй хадгаламжийн сертификатаар тооцно.

Мөнгөний нийлүүлэлт /М2/-ийг банкнаас гадуурх мөнгө, төгрөгийн болон валютын харилцах, хадгаламж, цэвэршүүлсэн алтны харилцах, хадгаламжийн сертификатын нийлбэрээр тооцно. Өөрөөр хэлбэл, бага мөнгө болон бараг мөнгөний нийлбэрээр тодорхойлно.

Нөөц мөнгө /М0/-ийг банкны касс байгаа бэлэн мөнгө, банкнаас гадуурх мөнгө болон Монголбанк дахь банкуудын төгрөг, валютын харилцах, валютын хадгаламжийн нийлбэрээр тодорхойлно.

Хэвийн зээл гэж төлөвлөгдсөн хугацаанд байгаа зээл, түүний хүүг ойлгоно.

Хугацаа хэтэрсэн зээлийг зээл, хүүгийн хугацаа 90 хүртэл хоног хэтэрсэн зээлээр тодорхойлогдоно.

Чанаргүй зээлийг хэвийн бус, эргэлзээтэй, муу зээл буюу зээл, хүүгийн хугацаа 91-ээс дээш хоног хэтэрсэн зээлээр тооцож гаргана.

Гадаад валютын албан нөөцөд Монголбанкны эзэмшилд байгаа, захиран зарцуулахад бэлэн, чөлөөтэй хөрвөдөг гадаад валют хамрагдана.

Үнэт цаас гэж Засгийн газар болон бусад эрх бүхий этгээдээс гаргасан өрийн бичиг /бонд/, компаний бүх төрлийн хувьцаа, компаний гаргасан, эсхүл гаргахаар санал болгож буй хувьцааг худалдах, худалдан авах эрхийн бичиг (опцион), хөрөнгө оруулалтын сангийн хувьцаа, түүнчлэн Санхүүгийн зохицуулах хорооноос “Үнэт цаасны зах зээлийн тухай” Монгол Улсын хуульд нийцүүлэн үнэт цаас гэж тодорхойлсон баримтыг;

Өрийн бичиг (бонд) гэж тодорхой хугацааны дараа үндсэн төлбөр болон хүүг мөнгөн, эсхүл тодорхой эд хөрөнгө, эд хөрөнгийн эрхийн хэлбэрээр эргүүлэн төлөх үүргийг гэрчилсэн үнэт цаасыг;

Хувьцаа гэж компанид хөрөнгө оруулж, түүнийг үндэслэн хувь нийлүүлэгчдийн хуралд оролцож санал өгөх, ногдол ашиг авах, компанийг татан буулгасны дараа үлдсэн эд хөрөнгийг худалдан борлуулснаас олсон орлогоос хувь хүртэх болон хуулиар тогтоосон бусад эрхийг гэрчилсэн үнэт цаасыг;

Брокерийн үйл ажиллагаа гэж үнэт цаасны зах зээлд бусдын нэрийн өмнөөс үнэт цаасыг зуучлан худалдах, худалдан авах ажиллагааг;

Дилерийн үйл ажиллагаа гэж үнэт цаасны зах зээлд ашиг олох зорилгоор үнэт цаасыг өөрийн хөрөнгөөр худалдан авах, худалдах, арилжих ажиллагааг;

Хэлцэл гэж үнэт цаасыг худалдах захиалгын үнийн саналыг худалдан авах иргэд, аж ахуйн нэгж, байгууллага зөвшөөрснөөр үнэт цаас арилжаалахыг;

Бүртгэлтэй компаний тоо гэж Монголын хөрөнгийн биржид бүртгэлтэй, хувьцааны арилжааг идэвхтэй хийдэг хувьцаат компаний тоог ойлгоно.

Зах зээлийн үнэлгээг Хөрөнгийн биржид бүртгэлтэй хувьцаат компаний нийтэд гаргасан үнэт цаасны тоо, тухайн өдрийн үнэт цаасны арилжааны хаалтын ханшны үржвэрээр тодорхойлно.

ТОП -20 индекс нь үнэт цаасны үнийн ерөнхий өөрчлөлтийг илэрхийлэх бөгөөд Хөрөнгийн биржид бүртгэлтэй хувьцаат компаниудын үнэт цаасны зах зээлийн үнэлгээ, үнэт цаасны өсөлт, бууралтаар үнэт цаасны зах зээлийн ерөнхий чиг хандлагыг тодорхойлно. Индексийг дараахь томъёогоор тооцно.

$$I = \frac{P}{C} * 100$$

I - Тухайн өдрийн индекс

P - Тухайн өдрийн зах зээлийн үнэлгээ

C - Зах зээлийн суурь үнэлгээ

Төрийн санхүү

Монгол Улсын нэгдсэн төсөв нь улсын төсөв, орон нутгийн төсөв, хүний хөгжил сангийн төсөв болон нийгмийн даатгалын сангийн төсвөөс бүрдэнэ.

Улсын Их Хурал (УИХ)-аас батлан Засгийн газар бүрдүүлж зарцуулах төсөв нь улсын төсөв, Иргэдийн Төлөөлөгчдийн Хурлаас батлан аймаг, нийслэл, сум, дүүргийн Засаг дарга бүрдүүлж зарцуулах төсөв нь орон нутгийн төсөв байна.

Төсвийн орлого нь тогтворжуулалтын сангийн болон тэнцвэржүүлсэн орлогоос бүрдэнэ.

Тэнцвэржүүлсэн орлого нь урсгал орлого, хөрөнгийн орлого, тусламжийн орлогоос бүрдэнэ. Татварын болон татварын бус орлогоос урсгал орлого бүрдэнэ.

Татварын орлогод орлогын албан татвар, нийгмийн даатгалын шимтгэл, хураамж, өмчийн татвар, дотоодын бараа, үйлчилгээний татвар, гадаад худалдааны татварын орлого болон бусад татвар орно. Төрийн өмчийн оролцоотой аж ахуйн нэгжийн төрийн өмчид ногдох хувьцааны ногдол ашиг, хүү, торгуулийн орлого, түрээсийн орлого, төсөвт газрын өөрийн орлого болон татварын бус бусад орлогоос татварын бус орлого бүрдэнэ.

Төсвийн зарлагыг урсгал зардал, хөрөнгийн зардал, цэвэр зээл гэж ангилна. Бараа, үйлчилгээний зардал, зээлийн үйлчилгээний төлбөр, татаас ба урсгал шилжүүлгээс урсгал зардал бүрдэнэ.

УИХ-аас 2010 оны 6 сарын 24-ний өдөр батлагдсан Төсвийн тогтвортой байдлын тухай хуулийн 4.1.5-т нэгдсэн төсвийн тэнцвэржүүлсэн орлого нь гол нэр төрлийн эрдэс баялгийн тэнцвэржүүлсэн орлого, нэгдсэн төсвийн суурь орлогын нийлбэр гэж заасны дагуу нэгдсэн төсвийн тэнцвэржүүлсэн орлого, тэнцлийг тооцож байна. Гол нэр төрлийн эрдэс баялаг гэж жилийн нэгдсэн төсвийн орлогын гурав ба түүнээс дээш хувийг нь бүрдүүлж байгаа тухайн төрлийн эрдэс баялгийг ойлгоно. Гол нэр төрлийн эрдэс баялгийн тэнцвэржүүлсэн орлого гэж жилийн нэгдсэн төсвийн орлогын гурав ба түүнээс дээш хувийг бүрдүүлж байгаа тухайн ямар төрлийн эрдэс баялгаас уг хуулийн 11.1.3-т заасны дагуу тодорхойлсон үнийн түвшинг баримтлан тооцож төсөвт оруулах орлогын дүнг ойлгоно.

Нэгдсэн төсвийн тэнцвэржүүлсэн тэнцлийг нэгдсэн төсвийн тэнцвэржүүлсэн орлого, нэгдсэн төсвийн нийт зарлагын зөрүүгээр тодорхойлно.

Гадаад худалдаа

Гаалийн ерөнхий газрын статистикт үндэслэн гадаад худалдааны салбарын үндсэн үзүүлэлтийг тооцож байна. Түүнчлэн Дэлхийн худалдааны байгууллагаас зөвлөмж болгосон “Барааг тодорхойлох, кодлох,

уялдуулсан систем”-ийн ангиллын дагуу барааны бүлэг, нэр төрлийг тогтоодог.

Барааны экспорт гэж Монгол Улсын гаалийн нутаг дэвсгэрээс эргэн оруулах үүрэггүйгээр барааг гадаадад гаргахыг ойлгоно.

Барааны экспортод эх орны үйлдвэрлэлийн барааг гадаадад гаргах, мөн реэкспортыг оруулна. Эх орны үйлдвэрлэлийн бараанд мөн түүнчлэн улс оронд оруулсан, дахин боловсруулалт хийсэн, үндсэн чанар буюу техникийн шинжийг өөрчилсөн гадаад гаралтай барааг оруулна.

Барааны реэкспортод Монгол Улсын гаалийн нутаг дэвсгэрт урьд нь оруулсан боловч ямар нэг дахин боловсруулалт хийгдээгүй, гаалийн татвар, хураамж болон төлбөргүй, эдийн засгийн хориг хязгаарлалтгүйгээр гадаадад гаргасан барааг оруулна.

Барааны импорт гэж эргүүлж гаргах үүрэггүйгээр Монгол Улсын гаалийн нутаг дэвсгэрт гадаадаас бараа оруулахыг ойлгоно.

Импортод улс орны эдийн засгийн хэрэглээнд зориулж гадаадаас оруулсан бараа, мөн реимпортлох барааг хамруулна. Реимпортын бараанд Монгол Улсын нутаг дэвсгэрээс урьд нь гаргасан хэдий ч эргүүлэн оруулсан барааг оруулна.

Экспорт, импортын нийлбэрээр гадаад худалдааны барааны нийт эргэлтийг тодорхойлно.

Нийт экспортоос импортыг хассан зөрүүгээр тэнцлийг тодорхойлно. Тэнцэл (-) тэмдэгтэй бол алдагдалтай, (+) тэмдэгтэй бол ашигтай гэж үзнэ.

Үнэ

Хэрэглээний үнийн индекс (ХҮИ) нь хэрэглэгчдийн худалдаж авсан бараа, үйлчилгээний нэр төрөл, чанар өөрчлөлтгүй тогтвортой байхад үнэ дунджаар хэрхэн өөрчлөгдөж буйг хэмжих үзүүлэлт бөгөөд нийт өрхөөр тооцсон үнийн өөрчлөлтийг харуулна.

ХҮИ-ийн тооцоонд хэрэглээний сагс, хэрэглээний жин гэсэн хоёр үзүүлэлтийг ашиглана.

Хэрэглээний сагс нь дундаж зарлагатай өрхийн хэрэглээг төлөөлөх чадвартай, хэрэглээний үнийн индекс тооцох зорилгоор бүрдүүлсэн хүн амын өргөн хэрэглээний бараа, үйлчилгээний нэр төрлийн жагсаалт юм. Сагсанд сонгогдсон бараа, үйлчилгээний үнийн өөрчлөлтийг тооцоход бараа,

үйлчилгээний тоо хэмжээ, төрөл, чанар зэргийг тогтмолоор авч үздэг.

Хэрэглээний бараа, үйлчилгээний жин гэж өрхийн худалдаж авсан бараа, үйлчилгээний нийт зардалд тухайн бараа, үйлчилгээний зардлын эзлэх хувийн жин юм.

ХҮИ-ийн тооцоонд Ласпейресийн үнийн индексийн дараах томъёог ашиглаж байна.

$$I_p^L = \frac{\sum_{i=1}^n p_{it} * q_{io}}{\sum_{i=1}^n p_{io} * q_{io}}$$

I_p^L - t тайлант үеийн Ласпейресийн үнийн индекс

t - тайлант үе,

0 - суурь үе

p_{it} - 'i' барааны тайлант үеийн үнэ,

p_{io} - 'i' барааны суурь үеийн үнэ,

q_{io} - 'i' барааны суурь үеийн худалдан авсан тоо, хэмжээ

\sum - нийлбэрийн тэмдэг

Үнэ өсч тэр хэмжээгээр мөнгөний ханш буурахыг инфляци гэдэг. Инфляцын түвшинг тооцоходоо дараах томъёог ашиглана.

Үүнд:

$$\text{Инфляцийн түвшин} = \frac{I_t - I_o}{I_o} * 100$$

I_t - тайлант үеийн үнийн индекс

I_o - суурь үеийн үнийн индекс

Өрхийн нийгэм, эдийн засгийн 2010 оны судалгааны үр дүнгээр хэрэглээний сагсан дахь нэр төрлийг 2011 онд 329 болгон нэмэгдүүлж, (аймгуудад 214 нэр төрөл), хэрэглээний зардлын жинг шинэчилж, 2012 оны 1 дүгээр сараас эхлэн хэрэглээний үнийн улсын индексийг тооцоход ашиглаж байна.

Хөдөө аж ахуйн гол нэрийн зарим бүтээгдэхүүний зах зээлийн дундаж үнийн мэдээг сум, дүүрэг, аймаг, нийслэлийн үнэ цуглуулах нэгжүүдээс сар бүр авч, сарын дундаж үнийг тооцож байна.

Хөдөө аж ахуй

Төл бойжилтын хувийг тооцохдоо бойжсон төлийн тоог нийт гарсан төлийн тоонд харьцуулж, 100-гаар үржүүлнэ.

Зүй бусаар хорогдсон малын тоонд халдвартай, халдваргүй өвчин, зуд, үер ус, гал түймэр, аянга цахилгаан зэрэг гэнэтийн аюул болон араатан, жигүүртэнд идүүлэх, гол мөрөн, худаг, хавцалд унах зэрэг хариулга, маллагаатай холбоотой бусад шалтгаанаар хорогдсон малыг хамруулна.

Аж үйлдвэр

Аж үйлдвэрийн салбарын нийт үйлдвэрлэл нь аж ахуйн нэгжүүдийн тайлант хугацаанд зах зээлд болон өөрийн эцсийн хэрэглээнд зориулж үйлдвэрлэсэн бүтээгдэхүүнээс бүрдэнэ.

Аж үйлдвэрийн салбарын борлуулсан бүтээгдэхүүн нь аж ахуйн нэгжүүдийн тайлант хугацаанд худалдсан буюу гадагш гүйцэтгэсэн ажил, үйлчилгээний хэмжээ юм.

Аж ахуйн нэгжүүдийг эдийн засгийн үйл ажиллагаагаар ангилахдаа НҮБ-аас гишүүн орнууддаа мөрдөхийг зөвлөмж болгосон эдийн засгийн бүх төрлийн үйл ажиллагааны олон улсын стандарт ангилалд үндэслэсэн үндэсний ангиллыг мөрдөж байна.

Аж үйлдвэрийн салбарын гол нэр төрлийн бүтээгдэхүүнийг сар бүрийн мэдээлэлд хамруулан судалж, үйлдвэрлэлийн биет хэмжээний индексийг тооцно. Уг индексийг тооцохдоо Ласпейресийн биет хэмжээний индексийн томъёог ашиглана.

$$I_D = \frac{\sum (Q_t \cdot P_0)}{\sum (Q_0 \cdot P_0)} \cdot 100 = \sum \left(\frac{Q_t}{Q_0} \right) \cdot W_0 \cdot 100$$

Q_t - Тайлант үеийн бүтээгдэхүүний биет хэмжээ

Q_0 - Суурь үеийн бүтээгдэхүүний биет хэмжээ

P_0 - Суурь үеийн бүтээгдэхүүний үнэ

W_0 - Жин

Тээвэр

Ачаа эргэлтийг тооцохдоо тээвэрлэсэн ачааг тээсэн зай/км/-аар үржүүлнэ.

Зорчигч эргэлт нь зорчсон зорчигчдын тоо, аялсан зайн үржвэрээр илэрхийлэгдэнэ.

Шилжүүлсэн тн.км гэж тээврээр гүйцэтгэсэн олон төрөл, хэлбэрийн ажил, үйлчилгээг тусгай коэффициентуудыг ашиглан нэг нэгжид буюу тонн километр шилжүүлсэн үзүүлэлтийг ойлгоно.

Тээврийн орлого нь ачаа, зорчигч тээвэрлэлт, түүнтэй холбогдох үйл ажиллагаанаас орсон орлого юм.

**Монгол Улсын нийгэм,
эдийн засгийн байдал**
(2016 оны эхний 9 сарын байдлаар)

I. Нийгмийн үзүүлэлт



I.1 Хүн ам

Улсын хэмжээнд 2016 оны эхний 9 сард 59042 эх амаржиж, 59320 хүүхэд төрүүлсэн байна. Харин нас баралт 12292 болж, өмнөх оны мөн үеийнхээс 45 буюу 0.4 хувиар өсчээ.

1000 хүн тутамд 19.5 хүүхэд төрж, 4.0 хүн нас барж, ердийн цэвэр өсөлт 15.5 хүн болов. Өмнөх оны мөн үеийнхээс 1000 хүнд ногдох төрөлт 0.9 пункт, нас баралт 0.1 пункт, хүн амын ердийн цэвэр өсөлт 0.8 пунктээр буурлаа.

Зураг I.1

1000 хүнд ногдох төрөлт, нас баралт, ердийн цэвэр өсөлт, жил бүрийн эхний 9 сарын байдлаар

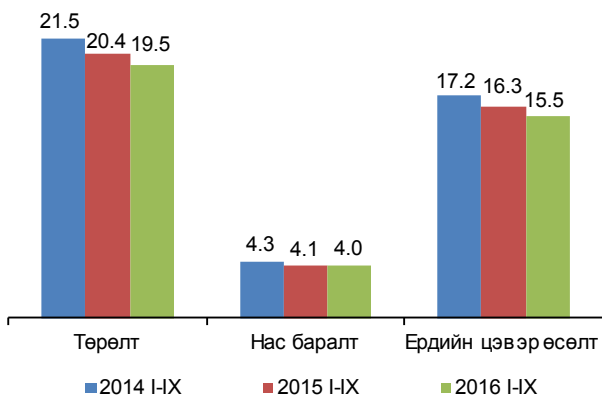

Энэ оны эхний 9 сард 1000 хүнд ногдох төрөлт улсын дунджаас Улаанбаатар хотод 2.9, Баян-Өлгий 1.8, Говьсүмбэр 1.8, Дорнод 0.9, Ховд аймагт 0.7 пунктээр дээгүүр, харин Төв 9.2, Булган 8.3, Сэлэнгэ 5.9, Завхан 3.6, Архангай 3.5, Говь-Алтай 3.4, Сүхбаатар 3.1, Дундговь 3.0, Дорноговь 2.6, Өмнөговь 2.5, Хэнтий 2.3, Хөвсгөл 2.0, Баянхонгор 1.7, Өвөрхангай 1.5, Дархан-Уул 0.5, Увс аймагт 0.4 пунктээр доогуур байна. Орхон аймагт улсын дундажтай ижил түвшинд байна.

1000 хүнд ногдох нас баралт Дорнодод 1.0, Баянхонгор, Хөвсгөлд тус бүр 0.7, Дундговь 0.6, Өвөрхангай 0.5, Увс, Сүхбаатарт тус бүр 0.4, Говь-Алтай 0.3, Булган, Дархан-Уул, Дорноговь, Сэлэнгэ аймагт тус бүр 0.1 пунктээр улсын дунджаас дээгүүр, харин Говьсүмбэр 0.7, Ховд 0.6, Хэнтий, Төв аймагт

тус бүр 0.3, Улаанбаатар, Өмнөговь, Архангай аймагт тус бүр 0.1 пунктээр улсын дунджаас доогуур, Орхон, Завхан, Баян-Өлгий аймагт улсын дундажтай ижил түвшинд байна.

Хүн амын ердийн цэвэр өсөлт Улаанбаатар хотод 3.0 пункт, Говьсүмбэр 2.5, Баян-Өлгий 1.8, Ховд аймагт 1.3 пунктээр улсын дунджаас дээгүүр, бусад аймагт 0.1-8.9 пунктээр улсын дунджаас доогуур байна. Харин Орхон аймагт улсын дундажтай ижил түвшинд байна.



Хөдөлмөр

I.2 Үйлдвэрлэлийн осол, хурц хордлого (YOXX)

Мэргэжлийн хяналтын ерөнхий газрын мэдээллээр үйлдвэрлэлийн осол, хурц хордлогын тохиолдол улсын хэмжээнд 2016 оны эхний 9 сард 191 бүртгэгдсэнээс 189 буюу 99.0 хувь нь үйлдвэрлэлийн осол, 2 буюу 1.0 хувь нь хурц хордлого байна. Энэ оны 3 дугаар улиралд үйлдвэрлэлийн осол, хурц хордлого 65 бүртгэгдсэний 64 нь үйлдвэрлэлийн осол, 1 нь хурц хордлого байна.

Үйлдвэрлэлийн ослын 189 тохиолдлоос 5 нь бүлэг осол байна. Эдгээр үйлдвэрлэлийн ослын 39.7 хувь нь унах, бүдрэх, хальтрах, 12.7 хувь нь эд зүйлд хавьчуулагдах, 9.5 хувь нь унаж буй эд зүйлд цохигдох шалтгааны улмаас гарсан осол эзэлж байна.

Зураг I.2

Үйлдвэрлэлийн осол, ослын шалтгаанаар, 2016 оны эхний 9 сарын байдлаар

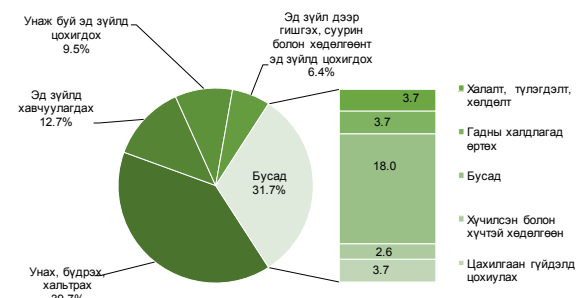

Эх үүсвэр: Монгол Улсын Засгийн газрын тохируулагч агентлаг, Мэргэжлийн хяналтын ерөнхий газрын улирлын мэдээ

Үйлдвэрлэлийн осол, хурц хордлогын улмаас осолдогчид 2016 оны эхний 9 сард 191 байгаагийн 99 буюу 51.8 хувь нь хүнд, 75 буюу 39.3 хувь нь хөнгөн хэлбэрээр гэмтэж, 17 буюу 8.9 хувь нь нас барсан байна.

Үйлдвэрлэлийн осол, хурц хордлогод осолдогчдын 61 буюу 31.9 хувь нь эмэгтэйчүүд байна. Мөн нийт осолдогчдыг эрхэлж байсан ажил мэргэжлээр авч үзвэл, 32.5 хувь нь энгийн ажил мэргэжилтэй, 14.7 хувь нь үйлдвэрлэл, барилга, гар урлал, холбогдох ажил, үйлчилгээний ажилтан, 14.1 хувь нь мэргэжилтэн, 12.0 хувь нь суурин төхөөрөмж, машин механизмын операторч, угсрагч, 8.4 хувь нь техникч болон туслах, дэд мэргэжилтэй, 8.4 хувь нь зэвсэгт хүчний ажил мэргэжилтэй, 5.8 хувь нь контор, үйлчилгээний ажилтан, 2.6 хувь нь менежер, 1.0 хувь нь худалдаа, үйлчилгээний ажилтан, 0.5 хувь нь ХАА, ой, загас агнуурын мэргэшсэн ажилтан байна.

Зураг 1.3

Осолдогчид, ажил мэргэжлээр, 2016 оны эхний 9 сарын байдлаар



Эх үүсвэр: Монгол Улсын Засгийн газрын тохируулагч агентлаг, Мэргэжлийн хяналтын ерөнхий газрын улирлын мэдээ



1.3. Боловсрол

Бүх шатны сургуулийг 2015/2016 оны хичээлийн жилд 111.8 мян.суралцагчид төгссөнөөс ерөнхий боловсролын сургууль (ЕБС)-ийг 56.4 мян.сурагч (9-р ангийг 21.2 мянга, 12-р ангийг 35.2 мянга), мэргэжлийн сургалт, үйлдвэрлэлийн төв (МСҮТ)-ийг 19.5 мян.суралцагчид, их, дээд сургууль, коллежийг 35.9 мян.оюутан төгсчээ.

Зураг 1.4

Бүх шатны сургуулийг төгсөгчид, мян.хүн

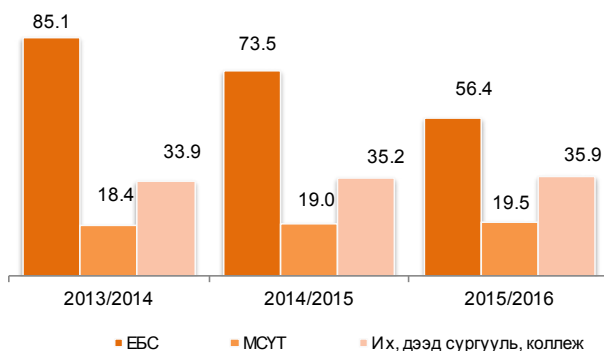

Их, дээд сургууль, коллежийг 2015/2016 оны хичээлийн жилд нийт 35.9 мян.оюутан төгссөн нь өмнөх оныхоос 0.7 мянга буюу 2.0 хувиар өсөв.

Нийт төгсөгчдийн 52.9 хувь нь эмэгтэйчүүд байна.



1.3 Нийгмийн даатгал, халамж

Нийгмийн даатгал

Эрүүл мэнд, нийгмийн даатгалын ерөнхий газрын мэдээллээр нийгмийн даатгалын сангийн орлого 2016 оны эхний 9 сард 1303.4 тэрбум төг болж, өмнөх оны мөн үеийнхээс 258.9 тэрбум төг буюу 24.8 хувиар, зарлага 1276.7 тэрбум төг болж, өмнөх оны мөн үеийнхээс 123.2 тэрбум төг буюу 10.7 хувиар өслөө.

Нийгмийн даатгалын сангийн орлого 2016 оны эхний 9 сард өмнөх оны мөн үеийнхээс 258.9 тэрбум төгрөгөөр нэмэгдэхэд тэтгэврийн даатгалын сангийн орлого 216.3 тэрбум төг буюу 30.4 хувиар өссөн нь голлон нөлөөлсөн байна.

Нийгмийн даатгалын сангийн зарлага 2016 оны эхний 9 сард өмнөх оны мөн үеийнхээс 123.2 тэрбум төгрөгөөр нэмэгдэхэд ҮОМШӨ-ний даатгалын сангийн зарлага 0.3 тэрбум төг буюу 0.1 хувиар буурсан хэдий ч тэтгэврийн даатгалын сангийн зарлага 84.7 тэрбум төг буюу 9.4 хувиар, эрүүл мэндийн даатгалын сангийн зарлага 29.7 тэрбум төг буюу 20.1 хувиар өссөн нь голлон нөлөөлөв.

Нийгмийн халамж

Хөдөлмөр, халамж үйлчилгээний ерөнхий газрын мэдээллээр нийгмийн халамжийн сангаас 2016 оны эхний 9 сард 250.6 мян. хүнд 112.5 тэрбум төгрөгийн тэтгэвэр, тэтгэмж олгосон нь өмнөх оны мөн үеийнхээс нийгмийн халамжийн тэтгэвэр, тэтгэмж авагчид 57.9 мянга буюу 30.1 хувиар, олгосон тэтгэвэр, тэтгэмжийн хэмжээ 3.3 тэрбум төг буюу 3.0 хувиар өсчээ. Нийгмийн халамжийн тэтгэвэрт 2016 оны эхний 9 сард 62.9 мян.хүн хамрагдсан нь өмнөх оны мөн үеийнхээс 0.2 мянга буюу 0.2 хувиар буурч, олгосон тэтгэврийн хэмжээ 0.8 тэрбум төг буюу 1.2 хувиар өсчээ.

Нийгмийн халамжийн үйлчилгээ, хөнгөлөлтөд 2016 оны эхний 9 сард 557.2 мян.хүн хамрагдсаны 48.4 хувь нь нийгмийн халамжийн хөнгөлөлт, нөхцөлт мөнгөн тусламжид хамрагдсан иргэд, 47.8 хувь нь ахмад настан, 3.0 хувь нь хөгжлийн бэрхшээлтэй иргэд, 0.5 хувь нь алдар цолтой ахмад настай иргэд, 0.3 хувь нь нийгмийн халамжийн үйлчилгээнд хамрагдсан иргэд байна. Нийгмийн халамжийн үйлчилгээ болон хөнгөлөлтөд 66.1 тэрбум төг олгосон нь өмнөх оны мөн үеийнхээс 1.1 тэрбум төг буюу 1.7 хувиар өсчээ.

“Хүний хөгжил” сангаас эхний 9 сард 18 хүртэлх насны 1021.1 мянган хүүхдэд 159.4 тэрбум төгрөгийг (2016 оны 10 дугаар сард нийт хүүхдийн 60 хувьд буюу дунджаар 613.8 мян хүүхдэд олгосон 2016 оны 7, 8, 9 дүгээр сарын хүүхдийн мөнгийг оруулж тооцсон дүнгээр) хүүхдийн мөнгөнд олгожээ.



1.4 Эрүүл мэнд

Улсын хэмжээнд 2016 оны эхний 9 сард 59042 эх амаржиж, амьд төрсөн хүүхэд 59320 болж, өмнөх оны мөн үеийнхээс амаржсан эх 1472 буюу 2.4 хувиар, амьд төрсөн хүүхэд 1529 буюу 2.5 хувиар буурсан байна. Энэ оны 9 дүгээр сард 6533 эх амаржиж, амьд төрсөн хүүхэд 6560 болж, өмнөх сарынхаас амаржсан эх 370 буюу 5.4 хувиар, амьд төрсөн хүүхэд 384 буюу 5.5 хувиар буурчээ.

Зураг 1.5

Амаржсан эх, амьд төрсөн хүүхэд,
жил бүрийн эхний 9 сарын байдлаар

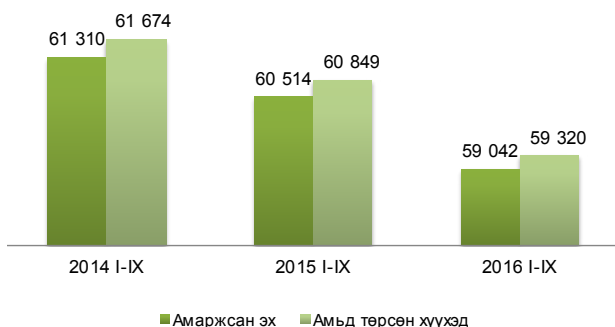

Улсын хэмжээгээр 2016 оны эхний 9 сард нялхсын эндэгдэл 1063 болж, өмнөх оны мөн үеийнхээс 142 буюу 15.4 хувиар, 5 хүртэлх насны хүүхдийн эндэгдэл 1297 болж, өмнөх оны мөн үеийнхээс 199 буюу 18.1 хувиар өссөн байна. Нялхсын эндэгдэлд улаанбурхан болон амьсгалын тогтолцооны өвчлөл голлон нөлөөлжээ.

Зураг 1.6

Нялхсын болон 5 хүртэлх насны хүүхдийн эндэгдэл,
жил бүрийн эхний 9 сарын байдлаар

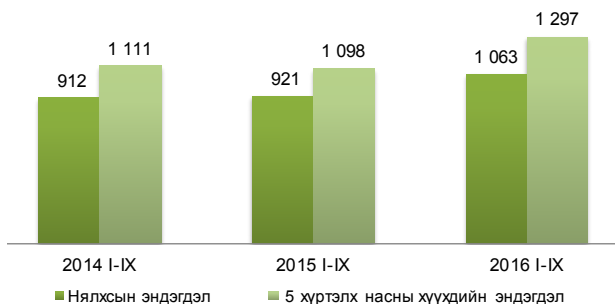

Нялхсын эндэгдэл энэ оны 9 дүгээр сард 86 болж, өмнөх сарынхаас 8 буюу 10.3 хувиар, 5 хүртэлх насны хүүхдийн эндэгдэл 114 болж, 5 буюу 4.6 хувиар өсчээ.

1000 амьд төрөлтөд ногдох нялхсын эндэгдэл 2016 оны эхний 9 сард 17.9 болж, өмнөх оны мөн үеийнхээс 2.8 пунктээр, тав хүртэлх насны хүүхдийн эндэгдэл 21.9 болж, өмнөх оны мөн үеийнхээс 3.9 пунктээр өссөн байна.

1000 амьд төрөлтөд ногдох нялхсын эндэгдэл энэ оны 9 дүгээр сард 13.1 болж, өмнөх сарынхаас 1.9 пунктээр, тав хүртэлх насны хүүхдийн эндэгдэл 17.4 болж, өмнөх сарынхаас 1.7 пунктээр өсчээ.

Халдварт өвчнөөр өвчлөгчид 2016 оны эхний 9 сард 59599 болж, өмнөх оны мөн үеийнхээс 10774 буюу 22.1 хувиар нэмэгдэхэд мөөгөнцрөөр өвчлөгчид 419 буюу 31.3 хувиар, вирүст гепатитаар өвчлөгчид 236 буюу 36.4 хувиар, тэмбүүгээр өвчлөгчид 1246 буюу 22.1 хувиар, гонококкт халдвараар өвчлөгчид 643 буюу 17.1 хувиар, сүрьеэгээр өвчлөгчид 191 буюу 5.5 хувиар буурсан хэдий ч улаанбурханаар өвчлөгчид 8155 буюу 36.9 хувь, гар, хөл, амны өвчнөөр өвчлөгчид 4000 буюу 4.3 дахин өссөн нь голлон нөлөөлсөн байна.

Энэ оны 9 дүгээр сард улаанбурханаар өвчлөгчид 17 болж, өмнөх сарынхаас 70 буюу 80.5 хувиар буурчээ.

Зураг 1.7

10 000 хүн амд ногдох халдварт өвчнөөр өвчлөгчид,
жил бүрийн эхний 9 сарын байдлаар

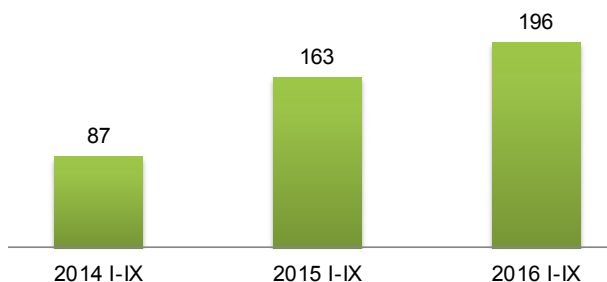

Улаанбаатар хотод 2016 оны 9 дүгээр сард ХДХВ/ДОХ-ын тохиолдол 3 илэрч, улсын хэмжээнд бүртгэгдсэн ХДХВ/ДОХ-ын нийт тохиолдол 218 боллоо.



1.5 Байгаль орчин

Цаг уур, агаарын бохирдол

Ус цаг уур, орчны судалгаа, мэдээллийн хүрээлэнгийн мэдээгээр 2016 оны 9 дүгээр сард хамгийн их хур тунадас Хэнтий аймгийн Баян-Овоо суманд 144.4 мм-т хүрсэн байна. Хамгийн их температур Өмнөговь аймгийн Сайхан суманд 32.0 хэм, хамгийн бага температур Баянхонгор аймгийн Баянбулаг суманд -10.0 хэмд хүрлээ. Салхины хамгийн их хурд Говь-Алтайн аймгийн Алтай суманд 25 м/с байв.

Аймгийн төв болон Улаанбаатар хотын агаарын дундаж хэм 2016 оны 9 дүгээр сард олон жилийн дунджаас 1.6 хэмээр дулаан, өмнөх сарынхаас 0.1 хэмээр хүйтэн, өмнөх оны мөн үеийнхээс 1.3 хэмээр дулаан байлаа.

Азотын давхар ислийн хоногийн дундаж агууламж 2016 оны 9 дүгээр сард Улаанбаатар хотын 13-р хороолол орчимд 28 удаа, Баруун 4 зам орчимд 3 удаа, 10 микроноос бага хэмжээтэй тоосны агууламж Толгойт болон 32-ын тойрог орчимд тус бүр 23 удаа, Телевиз орчимд 21 удаа, Хархорин зах орчимд 15 удаа, Амгалан орчимд 11 удаа, Баруун 4 зам орчимд 4 удаа, 1-р хороолол, 13-р хороолол болон нисэх орчимд тус бүр 3 удаа, 2.5 микроноос бага хэмжээтэй тоосны агууламж Толгойт орчимд

8 удаа, Телевиз орчимд 7 удаа, Баруун 4 зам, Нисэх, болон Амгалан орчимд тус бүр 3 удаа, 13-р хороолол орчимд 2 удаа чанарын стандарт дахь хүлцэх хэм хэмжээнээс давсан байна.

Зураг 1.10

Улаанбаатар хотын агаар дахь 10 микроноос бага хэмжээтэй тоосны агууламж, эхний 8 харуулын дундаж, сараар, (мг/м3)

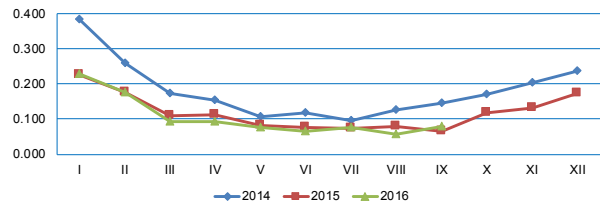

Зураг 1.11

Улаанбаатар хотын агаар дахь 2.5 микроноос бага хэмжээтэй тоосны агууламж, эхний 8 харуулын дундаж, сараар, (мг/м3)

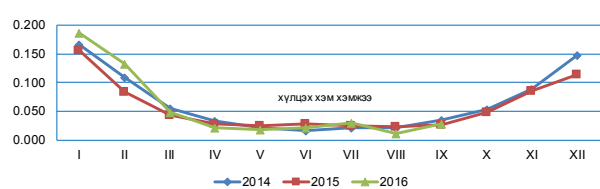

Аюулт үзэгдэл, осол

Аюулт үзэгдэл, осол 2016 оны эхний 9 сард 3386 удаа гарч, 181 хүн амь насаа алдаж, 1048.4 мян.толгой мал, тэжээвэр амьтан хорогджээ. Харин объектын түймэр 2823 удаа, мал, амьтны халдварт галзуу өвчин 75 удаа, хонины цэцэг өвчин 87 удаа бүртгэгджээ.

Объектын түймрийн улмаас 6.6 тэрбум төгрөгийн хохирол учирч, аюулт үзэгдэл, осолд нийт 524.8 сая төг зарцуулсан байна.

Усны ослын улмаас 130 хүн, объектын түймрийн улмаас 25 хүн, бичил уурхайн нурангины ослоос 13 хүн, үерийн улмаас 4 хүн, ой хээрийн түймэр, аянгын улмаас тус бүр 3 хүн, хүчтэй салхи шуурганы улмаас 2 хүн, тэсрэлт дэлбэрэлтийн улмаас 1 хүн амь насаа алджээ.

Хорогдсон, устгасан мал, тэжээвэр амьтад 2016 оны эхний 9 сард 1048.4 мянгад хүрч, өмнөх оны мөн үеийнхээс 884.6 мян.толгойгоор нэмэгдсэн байна. Нийт хорогдсон, устгасан мал, тэжээвэр амьтдын 99.7 хувь нь ус, цаг агаарын болон биологийн гаралтай аюулт үзэгдлийн улмаас хорогдсон байна.

Аюулт үзэгдэл, ослын тохиолдол 3386 болж, өмнөх оны мөн үеийнхээс 762 буюу 18.4 хувиар буурав.

Зураг 1.8

Улаанбаатар хотын агаар дахь хүхэрлэг хийн агууламж, эхний 8 харуулын дундаж, сараар, (мг/м3)

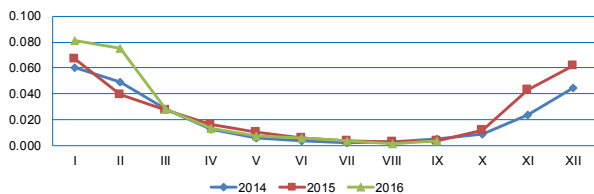

Зураг 1.9

Улаанбаатар хотын агаар дахь азотын давхар ислийн агууламж, эхний 8 харуулын дундаж, сараар, (мг/м3)

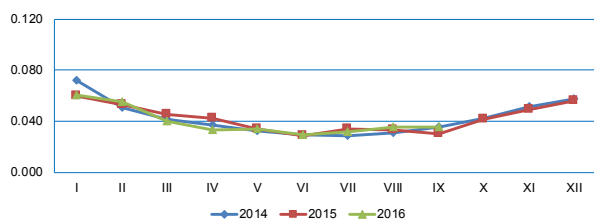

Хүснэгт 1.1

Аюулт үзэгдэл, осол, жил бүрийн эхний 9 сарын байдлаар*				
Үзүүлэлт	2014 I-IX	2015 I-IX	2016 I-IX	2016 I-IX, % 2015 I-IX
Аюулт үзэгдэл, ослын тохиолдол	3 409	4 148	3 386	81.6
Аюулт үзэгдэл, ослын улмаас амь насаа алдсан хүн	157	170	181	106.5
Шатсан гэр, орон сууц	1 470	1 331	1 203	90.4
Аюулт үзэгдлийн улмаас хорогдсон, устгасан мал, тэжээвэр амьтан, толгой	14 662	163 754	1 048 355	6.4**
Объектын түймэр	2 901	3 406	2 823	82.9
Учирсан хохирлын хэмжээ, тэрбум төг	15.0	49.3	25.9	52.5

* Засгийн газрын тохируулагч агентлаг Онцгой байдлын ерөнхий газрын мэдээлэл
** Дахин их



1.6 Гэмт хэрэг

Улсын хэмжээнд 2016 оны эхний 9 сард 21105 гэмт хэрэг бүртгэгдсэн нь өмнөх оны мөн үеийнхээс 129 буюу 0.6 хувиар өсчээ.

Зураг 1.12

Бүртгэгдсэн гэмт хэрэг, жил бүрийн эхний 9 сарын байдлаар

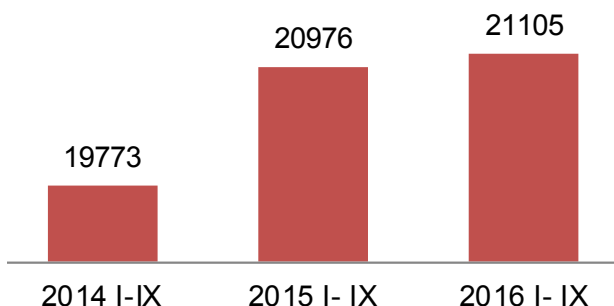

Өмнөх оны мөн үеийнхээс нийт гэмт хэрэг өсөхөд өмчлөх эрхийн эсрэг (416), хүний амь бие, эрүүл мэндийн эсрэг (394) зэрэг гэмт хэрэг өссөн нь голлон нөлөөлөв.

Бүртгэгдсэн гэмт хэрэг 2016 оны 9 дүгээр сард 2329 болж, өмнөх сарынхаас 12 буюу 0.5 хувиар өсчээ.

Сэжигтэн нь тодорхойгүй байсан 11561 хэргийн 7004 буюу 60.6 хувийнх нь холбогдогч нь тогтоогдож, яллагдагчаар татагдсанаар гэмт хэргийн илрүүлэлт улсын хэмжээнд өмнөх оны мөн үеийнхээс 0.2 пункт, нийслэлийн хэмжээнд 0.9 пунктээр өссөн байна.

Хүүхэд оролцсон гэмт хэрэг 2016 оны эхний 9 сард өмнөх оны мөн үеийнхээс 152 буюу 18.6 хувь, бүлэглэн үйлдэгдсэн хэрэг 423 буюу 25.6 хувь, эмэгтэй хүн оролцсон хэрэг 185 буюу 6.5 хувь, согтуугаар үйлдэгдсэн хэрэг 201 буюу 4.6 хувиар буурчээ.

18, түүнээс дээш насны 10000 хүнд ногдох гэмт хэрэг 2016 оны эхний 9 сард улсын дунджаар 108 болж, өмнөх оны мөн үеийнхээс 2 буюу 1.9 хувиар нэмэгдсэн байна.

Гэмт хэргийн улмаас 8539 хүн гэмтэж, 725 хүн нас барсан нь өмнөх оны мөн үеийнхээс гэмтсэн хүн 254 буюу 3.1 хувь, нас барсан хүн 2 буюу 0.3 хувиар нэмэгдсэн байна.

Зураг 1.13

Гэмт хэргийн улмаас гэмтсэн, нас барсан хүн, жил бүрийн эхний 9 сарын байдлаар

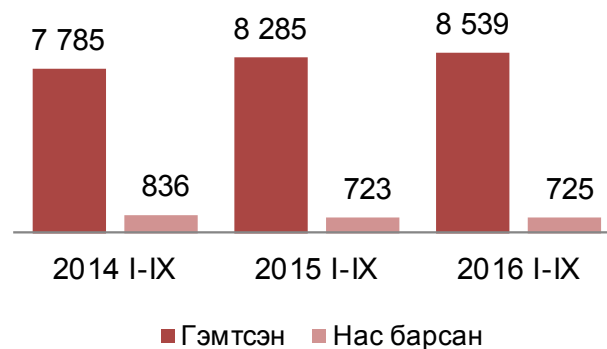

Гэмт хэргийн улмаас учирсан хохирол 2016 оны эхний 9 сард 139.0 тэрбум төг, нөхөн төлүүлсэн хохирлын хэмжээ 31.3 тэрбум төг болж, өмнөх оны мөн үеийнхээс учирсан хохирлын хэмжээ 24.2 тэрбум төг буюу 21.1 хувиар өсч, харин нөхөн төлүүлсэн хохирлын хэмжээ 3.5 тэрбум төг буюу 10.1 хувиар буурсан байна.

Зураг 1.14

Гэмт хэргийн улмаас учирсан хохирол, жил бүрийн эхний 9 сарын байдлаар, тэрбум төг

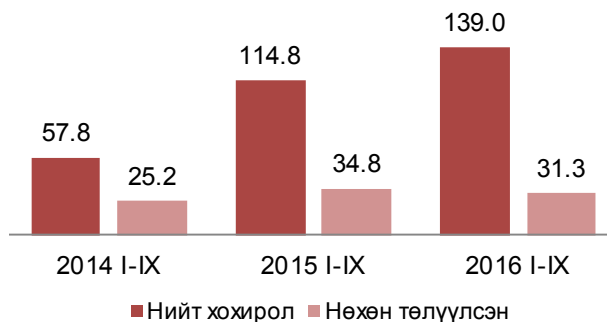

Гэмт хэргийн улмаас учирсан хохирол 2016 оны 9 дүгээр сард 23.0 тэрбум төг болж, өмнөх сарынхаас 14.2 тэрбум төг буюу 2.6 дахин өслөө.

Учирсан хохирлын хэмжээ 9 дүгээр сард өмнөх сарынхаас өсөхөд хилийн чанадад гарсан залилангийн хэргээс үүссэн хохирол нэмэгдсэн нь голлон нөлөөлжээ.

Гэмт хэргийн улмаас хохирсон иргэд 2016 оны эхний 9 сард 21.4 мянга болж, 1016 буюу 4.7 хувь нь 18 хүртэлх насны хүүхэд, 8750 буюу 40.9 хувь нь эмэгтэйчүүд байна.

Улсын хэмжээгээр 2016 оны эхний 9 сард 65.0 мян.хүн эрүүлжүүлэгдэж, 4082 хүн баривчлагдсан нь өмнөх оны мөн үеийнхээс эрүүлжүүлэгдсэн хүн 7.9 мянга буюу 10.8 хувь, баривчлагдсан хүн 7.7 мянга буюу 65.3 хувиар буурсан байна.

Гэр бүлийн хүчирхийллийн улмаас үйлдэгдсэн 1066 гэмт хэрэг бүртгэгдсэн нь өмнөх оны мөн үеийнхээс 295 буюу 38.3 хувиар өссөн байна.

Гэр бүлийн хүчирхийллийн улмаас үйлдэгдсэн хэрэг 2016 оны 9 дүгээр сард 83 болж, өмнөх сарынхаас 11 буюу 11.7 хувиар буурсан байна.

Малын хулгайн гэмт хэрэг 620 бүртгэгдсэн нь нийт бүртгэгдсэн хэргийн 2.9 хувийг эзэлж, өмнөх оны мөн үеийнхээс 281 буюу 31.2 хувиар буурсан байна.

Малын хулгайн хэрэг 2016 оны 9 дүгээр сард 58 болж, өмнөх сарынхаас 7 буюу 13.7 хувиар өссөн байна.

II. Эдийн засгийн үзүүлэлт



II.1 Мөнгө, зээл, үнэт цаас

Мөнгөний нийлүүлэлт (M2) 2016 оны 9 дүгээр сарын эцэст 11.4 их наяд төг болж, өмнөх сарынхаас 184.9 тэрбум төг буюу 1.6 хувь, өмнөх оны мөн үеийнхээс 1515.4 тэрбум төг буюу 15.3 хувиар өсчээ.

Хүснэгт II.1

Мөнгөний зарим үндсэн үзүүлэлт,
сарын эцэст, тэрбум төг

Үзүүлэлт	2015		2016	
	IX	VIII	IX	
Мөнгөний нийлүүлэлт, M2	9 934.5	11 265.0	11 449.9	
Жилийн өөрчлөлт, хувиар	- 1.4	13.1	15.3	
Сарын өөрчлөлт, хувиар	- 0.3	- 0.4	1.6	
Нийт хадгаламж	7 278.3	8 113.6	8 109.3	
Жилийн өөрчлөлт, хувиар	4.4	12.4	11.4	
Сарын өөрчлөлт, хувиар	0.8	- 1.2	- 0.1	
Төгрөгийн хадгаламж	5 182.9	5 573.9	5 668.1	
Жилийн өөрчлөлт, хувиар	- 0.7	9.8	9.4	
Сарын өөрчлөлт, хувиар	2.1	- 2.8	1.7	
Валютын хадгаламж	2 095.4	2 539.7	2 441.2	
Жилийн өөрчлөлт, хувиар	19.3	18.5	16.5	
Сарын өөрчлөлт, хувиар	- 2.2	2.7	- 3.9	

Мөнгөний нийлүүлэлт 2016 оны 9 дүгээр сард өмнөх сарынхаас 184.8 тэрбум төгрөгөөр өсөхөд валютын хадгаламж, хадгаламжийн байгууллагаас гадуурхи мөнгө нийтдээ 121.4 тэрбум төгрөгөөр буурсан хэдий ч валютын харилцах, төгрөгийн хадгаламж, төгрөгийн харилцах, 306.2 тэрбум төгрөгөөр өссөн нь голлон нөлөөллөө.

Гүйлгээнд гаргасан бэлэн мөнгө 2016 оны 9 дүгээр сарын эцэст 795.8 тэрбум төг болж, өмнөх сарынхаас 21.4 тэрбум төг буюу 2.6 хувиар буурч, өмнөх оны мөн үеийнхээс 27.9 тэрбум төг буюу 3.6 хувиар өсчээ.

Нөөц мөнгөний бүрэлдэхүүн хэсэг болох банкуудын харилцах, хадгаламж 2016 оны 9 дүгээр сарын эцэст 2302.6 тэрбум төг болж, өмнөх сарынхаас 139.7 тэрбум төг буюу 5.7 хувиар буурч, өмнөх оны мөн үеийнхээс 657.3 тэрбум төг буюу 40.0 хувиар өсчээ.

Аж ахуйн нэгж, байгууллага, иргэдэд олгосон нийт зээлийн өрийн үлдэгдэл 2016 оны 9 дүгээр сарын эцэст 12.4 их наяд төг болж, өмнөх сарынхаас 50.5 тэрбум төг буюу 0.4 хувь, өмнөх оны мөн үеийнхээс 470.3 тэрбум төг буюу 3.9 хувиар өсчээ.

Хугацаа хэтэрсэн зээлийн өрийн үлдэгдэл 2016 оны 9 дүгээр сарын эцэст 782.2 тэрбум төг болж, өмнөх сарынхаас 45.8 тэрбум төг буюу 5.5 хувь, өмнөх оны мөн үеийнхээс 46.4 тэрбум төг буюу 5.6 хувиар буурчээ. Хугацаа хэтэрсэн зээлийн өрийн үлдэгдэл нийт зээлийн өрийн үлдэгдлийн 6.3 хувийг эзэлж, өмнөх сарынхаас 0.4 пункт, өмнөх оны мөн үеийнхээс 0.6 пунктээр буурчээ.

Зураг II.1

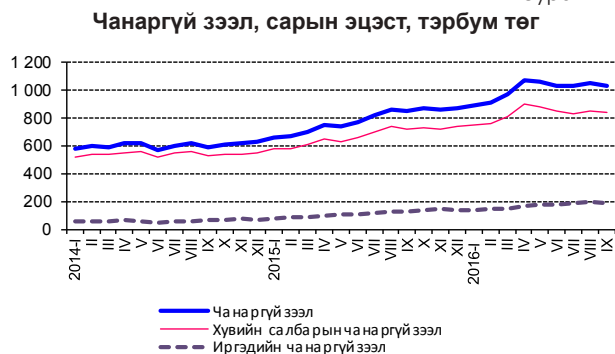

Банкны системийн хэмжээгээр чанаргүй зээл 2016 оны 9 дүгээр сарын эцэст 1036.3 тэрбум төг болж, өмнөх сарынхаас 20.8 тэрбум төг буюу 2.0 хувиар буурч, өмнөх оны мөн үеийнхээс 183.8 тэрбум төг буюу 21.6 хувиар өссөн байна. Чанаргүй зээл нийт зээлийн өрийн үлдэгдлийн 8.4 хувийг эзэлж, өмнөх сарынхаас 0.2 пунктээр буурч, өмнөх оны мөн үеийнхээс 1.3 пунктээр нэмэгдсэн байна.

Үнэт цаасны арилжаагаар 2016 оны эхний 9 сард 214.8 тэрбум төгрөгийн гүйлгээ хийгдэж, 54.6 сая ш үнэт цаас арилжсан нь өмнөх оны мөн үеийнхээс гүйлгээ 543.3 тэрбум төг буюу 71.7 хувиар буурч, үнэт цаас 29.8 сая ш буюу 2.2 дахин өссөн байна. Харин 2016 оны 9 дүгээр сард 53.6 тэрбум төгрөгийн гүйлгээ хийгдэж, 4.2 сая ш үнэт цаас арилжсан нь өмнөх сарынхаас гүйлгээ 52.6 тэрбум төг буюу 51.3 дахин, арилжсан үнэт цаас 3.5 сая ш буюу 5.6 дахин өсчээ.

Засгийн газрын үнэт цаасны хоёрдогч зах зээлийн арилжаагаар 2016 оны эхний 9 сард 66.2 тэрбум төгрөгийн гүйлгээ хийгдсэн нь өмнөх оны мөн үеийнхээс 280.9 тэрбум төг буюу 80.9 хувиар буурсан байна.

Харин 2016 оны 9 дүгээр сард 1.8 тэрбум төгрөгийн гүйлгээ хийгдсэн нь өмнөх сарынхаас 1.1 тэрбум төг буюу 2.5 дахин өсчээ.

Хөрөнгийн зах зээлийн чиг хандлагыг илэрхийлэх ТОП-20 дундаж индекс 2016 оны 9 дүгээр сард 11539.1 нэгж болж, өмнөх сарынхаас 919.6, өмнөх оны мөн үеийнхээс 1671.1 нэгжээр буурчээ.

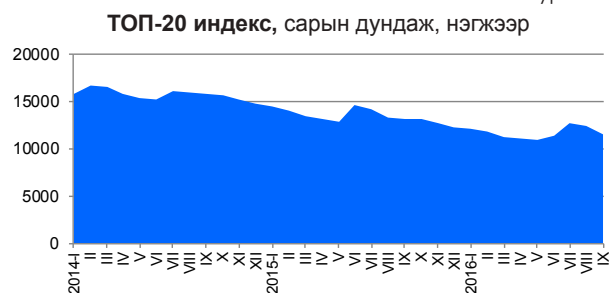

Хөрөнгийн зах зээлд үйл ажиллагаа явуулж байгаа хувьцаат компаниудын үнэт цаасны зах зээлийн нийт үнэлгээ 2016 оны 9 дүгээр сард 1387.7 тэрбум төг болж, өмнөх сарынхаас 30.8 тэрбум төг буюу 2.2 хувиар буурчээ.

Төгрөгийн ам.доллартай харьцах, Монголбанкны нэрлэсэн дундаж ханш 2016 оны 9 дүгээр сард 2243.98 төг болж, өмнөх оны мөн үеийнхээс 250.19 төг буюу 12.5 хувиар суларчээ. Төгрөгийн ам.доллартай харьцах нэрлэсэн дундаж ханш өмнөх сарынхаас 2016 оны 8 дугаар сард 7.7 хувь, 9 дүгээр сард 2.5 хувиар суларсан байна.

Төгрөгийн юаньтай харьцах, Монголбанкны нэрлэсэн дундаж ханш 2016 оны 9 дүгээр сард 336.29 төг болж, өмнөх оны мөн үеийнхээс 23.24 төг буюу 7.4 хувиар суларсан байна. Төгрөгийн юаньтай харьцах нэрлэсэн дундаж ханш өмнөх сарынхаас 2016 оны 8 дугаар сард 8.1 хувь, 9 дүгээр сард 2.2 хувиар суларсан байна.

Төгрөгийн рубльтэй харьцах, Монголбанкны нэрлэсэн дундаж ханш 2016 оны 9 дүгээр сард 34.81 төг болж, өмнөх оны мөн үеийнхээс 4.94 төг буюу 16.5 хувиар суларсан байна. Төгрөгийн рубльтэй харьцах нэрлэсэн дундаж ханш өмнөх сарынхаас 2016 оны 8 дугаар сард 6.9 хувь, 9 дүгээр сард 3.3 хувиар суларсан байна.

Хүснэгт II.2

Валютын ханш
Төгрөгийн валюттай харьцах, Монголбанкны нэрлэсэн ханш, сарын дундаж, төг

Үзүүлэлт	2015		2016	
	IX	VIII	IX	VIII
Ам. доллар	1 993.79	2 189.05	2 243.98	
Жилийн өөрчлөлт, хувиар	8.6	10.0	12.5	
Сарын өөрчлөлт, хувиар	0.2	7.7	2.5	
Евро	2 240.06	2 453.43	2 515.86	
Жилийн өөрчлөлт, хувиар	- 5.5	10.6	12.3	
Сарын өөрчлөлт, хувиар	1.0	9.2	2.5	
Юань	313.05	329.20	336.29	
Жилийн өөрчлөлт, хувиар	4.7	4.9	7.4	
Сарын өөрчлөлт, хувиар	- 0.2	8.1	2.2	
Рубль	29.87	33.68	34.81	
Жилийн өөрчлөлт, хувиар	- 38.2	10.9	16.5	
Сарын өөрчлөлт, хувиар	- 1.6	6.9	3.3	



II.2 Улсын нэгдсэн төсөв

Улсын нэгдсэн төсвийн тэнцвэржүүлсэн орлого, тусламжийн нийт хэмжээ 2016 оны эхний 9 сард 4012.7 тэрбум төг, зарлага, эргэж төлөгдөх цэвэр зээлийн нийт хэмжээ 6064.4 тэрбум төг болж, улсын нэгдсэн төсвийн тэнцвэржүүлсэн нийт тэнцэл 2051.7 тэрбум төгрөгийн алдагдалтай гарлаа. Улсын нэгдсэн төсвийн тэнцвэржүүлсэн тэнцлийн алдагдал өмнөх оны мөн үеийнхээс 1184.4 тэрбум төгрөгөөр өсөхөд орлого 0.8 хувиар буурч, зарлага 23.4 хувиар нэмэгдсэн нь нөлөөлжээ.

Зураг II.3

Улсын нэгдсэн төсвийн тэнцвэржүүлсэн орлого, зарлага, тэнцэл, жил бүрийн эхний 9 сарын байдлаар, тэрбум төг

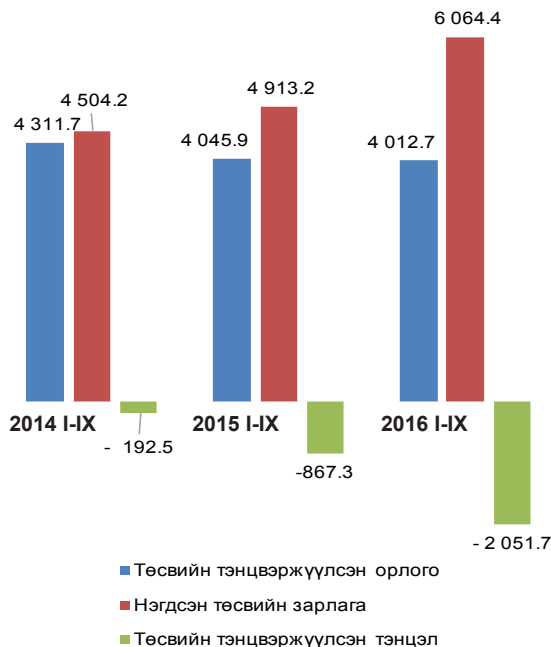

Татварын нийт орлого 3514.4 тэрбум төгрөг болж, өмнөх оны мөн үеийнхээс 14.5 тэрбум төг буюу 0.4 хувиар өсөхөд бусад татвар төлбөр хураамжийн орлого 177.8 тэрбум төг буюу 32.7 хувь, гадаад үйл ажиллагааны орлого 8 тэрбум төг буюу 3.3 хувиар буурсан хэдий ч нийгмийн даатгалын орлого 84.1 тэрбум төг буюу 11.1 хувь, онцгой албан татвар 82.2 тэрбум төг буюу 20.0 хувь, нэмэгдсэн өртгийн албан татвар 15.5 тэрбум төг буюу 2.0 хувиар өссөн нь голлон нөлөөлсөн байна.

Улсын нэгдсэн төсвийн тэнцвэржүүлсэн тэнцэл 2016 оны 8 дугаар сард 165.4 тэрбум төгрөгийн ашигтай гарсан бол 2016 оны 9 дүгээр сард 243.1 тэрбум төгрөгийн алдагдалтай гарсан байна.

Улсын нэгдсэн төсвийн орлогын 87.6 хувийг татварын орлого, 12.4 хувийг татварын бус орлого эзэлж, өмнөх оны мөн үеийнхээс татварын орлого 1.1 пунктээр өсч, татварын бус орлого 1.1 пунктээр буурсан байна (Хавсралт 8).

Улсын нэгдсэн төсвийн зарлага, эргэж төлөгдөх цэвэр зээлийн нийт хэмжээ 2016 оны эхний 9 сард 6064.4 тэрбум төг болж, өмнөх оны мөн үеийнхээс 1151.2 тэрбум төг буюу 23.4 хувиар өсөхөд урсгал зардал 606.3 тэрбум төг буюу 15.0 хувиар, эргэж төлөгдөх төлбөрийг хассан цэвэр зээл 472.9 тэрбум төг буюу 23.4 дахин өссөн нь нөлөөлсөн байна.

Улсын нэгдсэн төсвийн зарлага, эргэж төлөгдөх цэвэр зээлийн нийт дүнд урсгал зардал 76.5 хувь, хөрөнгийн зардал 15.4 хувь, эргэж төлөгдөх цэвэр зээл 8.1 хувийг эзэлж, өмнөх оны мөн үеийнхээс урсгал зардлынх 5.5 пункт, хөрөнгийн зардлынх 2.1 пунктээр буурч, эргэж төлөгдөх цэвэр зээл 7.7 пунктээр өссөн байна.



II.3 Гадаад худалдаа

Монгол Улс 2016 оны эхний 9 сард дэлхийн 155 оронтой худалдаа хийж, гадаад худалдааны нийт бараа эргэлт 5780.8 сая ам.долл, үүнээс экспорт 3332.8 сая ам.долл, импорт 2448.0 сая ам.доллар байна.

Зураг II.4

Гадаад худалдааны нийт бараа эргэлт, жил бүрийн эхний 9 сарын байдлаар, сая ам.долл

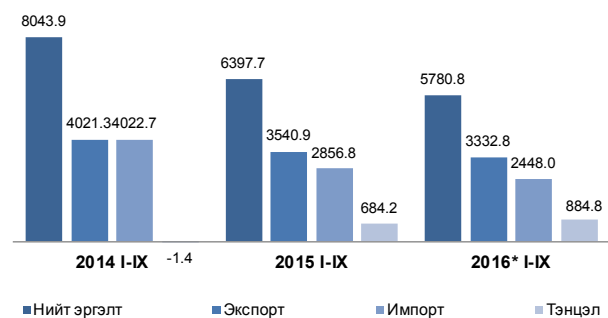

Нийт бараа эргэлтийн хэмжээ өмнөх оны мөн үеийнхээс 616.9 сая ам.долл буюу 9.6 хувь, үүнээс экспорт 208.1 сая ам.долл буюу 5.9 хувь, импорт 408.8 сая ам.долл буюу 14.3 хувиар буурчээ.

Гадаад худалдааны тэнцэл 2015 оны эхний 9 сард 684.2 сая ам.долларын ашигтай гарч байсан бол 2016 оны эхний 9 сард өмнөх оны мөн үеийнхээс 200.7 сая ам.доллараар нэмэгдэж, 884.8 сая ам.долларт хүрчээ.

Экспорт өмнөх оны мөн үеийнхээс 208.1 сая ам.долл буюу 5.9 хувиар буурахад эрдэс бүтээгдэхүүний экспорт 387.5 сая ам.долл, үүнээс зэсийн баяжмал 441.8 сая ам.долл, боловсруулаагүй нефть 56.5 сая ам.доллараар, нэхмэл, нэхмэл бүтээгдэхүүн 8.9 сая ам.доллараар буурсан нь голлон нөлөөлсөн хэдий ч үнэт чулуу, металл, алтны экспорт 115.2 сая ам.долл, нүүрсний экспорт 76.9 сая ам.доллараар өссөн байна.



II.4 Үнэ

Хэрэглээний бараа, үйлчилгээний үнэ

Хэрэглээний бараа, үйлчилгээний үнэ улсын хэмжээнд 2016 оны 9 дүгээр сард өмнөх сарынхаас 0.6 хувь, өмнөх оны мөн үеийнхээс 0.1 хувиар буурсан бол, өмнөх оны эцсийнхээс 0.6 хувиар өслөө.

Хүснэгт II.3

Зураг II.5

Экспортолсон зарим эрдэс бүтээгдэхүүн, жил бүрийн эхний 9 сарын байдлаар, мян.т

	2015 I-IX	2016* I-IX	2016* I-IX 2015 I-IX %
Нүүрс	10 504.0	16 245.6	154.7
Зэсийн баяжмал	1 059.8	1 205.9	113.8
Төмрийн хүдэр, баяжмал	3 423.9	4 240.9	123.9
Боловсруулаагүй газрын тос, мян.барр	5 856.7	5 916.8	101.0
Цайрын хүдэр, баяжмал	78.1	97.8	125.2
Боловсруулаагүй болон хагас боловсруулсан алт, т	7.6	9.8	129.9

* Урьдчилан гүйцэтгэл

Импорт өмнөх оны мөн үеийнхээс 408.8 сая ам.долл буюу 14.3 хувиар буурахад эрдэс бүтээгдэхүүний импорт 215.0 сая ам.долл, үүнээс дизелийн түлш 126.5 сая ам.долл, автобензин 69.0 сая ам.доллараар, үндсэн төмөрлөг бүтээгдэхүүнийх 134.4 сая ам.долл, машин, механик төхөөрөмж, цахилгаан хэрэгсэл, тэдгээрийн сэлбэг, эд ангийнх 65.6 сая ам.доллараар буурсан нь голлон нөлөөлжээ.

Эрдэс бүтээгдэхүүн, үнэт, хагас үнэт чулуу, металл гоёлын зүйлсийн экспорт нийт экспортын 84.4 хувийг эзэлж байгаа бол импортын 53.9 хувийг эрдэс бүтээгдэхүүн, машин тоног төхөөрөмж, цахилгаан хэрэгсэл, тээврийн хэрэгсэл, тэдгээрийн эд ангийн импорт эзэлж байна.

Хэрэглээний үнийн улсын индекс (өмнөх оны 12 сар =100)

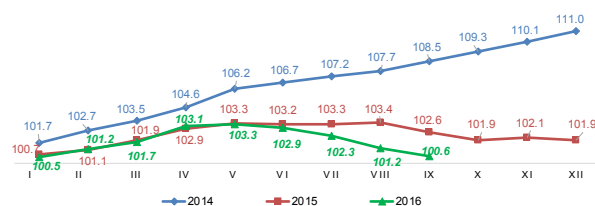

Хэрэглээний бараа, үйлчилгээний үнэ 2016 оны 9 дүгээр сард өмнөх оны мөн үеийнхээс 0.1 хувиар буурахад хүнсний бараа, ундаа, усны бүлгийн үнэ дүнгээрээ 2.8 хувиар буурсан нь голлон нөлөөлсөн байна.

Хэрэглээний бараа, үйлчилгээний үнэ 2016 оны 9 дүгээр сард өмнөх оны эцсийнхээс 0.6 хувиар өсөхөд хүнсний бараа, ундаа, усны бүлгийн үнэ дүнгээрээ 2.7 хувь, боловсролын үйлчилгээний бүлгийн үнэ дүнгээрээ 2.5 хувиар өссөн нь голлон нөлөөлсөн байна.

Хэрэглээний бараа, үйлчилгээний үнэ 2016 оны 9 дүгээр сард өмнөх сарынхаас 0.6 хувиар буурахад хүнсний бараа, ундаа, усны бүлгийн үнэ дүнгээрээ 2.8 хувь, үүнээс төмс, хүнсний ногооны дэд бүлгийн үнэ дүнгээрээ 11.9 хувь, мах, махан бүтээгдэхүүнийх 7.1 хувиар буурсан нь голлон нөлөөлөв.

Хүснэгт II.4

Хэрэглээний бараа, үйлчилгээний үнийн индекс, 2016 оны 9 дүгээр сард

Бараа, үйлчилгээний бүлэг	Жин	хувь		
		2016 IX 2015 IX	2016 IX 2015 XII	2016 IX 2016 VIII
Ерөнхий индекс	100.0	99.9	100.6	99.4
Хүнсний бараа, ундаа, ус	29.3	97.2	102.7	97.2
Согтууруулах ундаа, тамхи	3.2	102.4	102.6	100.9
Хувцас, бөс бараа, гутал	16.1	101.9	100.3	100.2
Орон сууц, ус, цахилгаан, түлш	12.3	99.5	95.7	100.4
Гэр ахуйн тавилга, бараа	4.7	101.5	100.9	99.8
Эм, тариа, эмнэлгийн үйлчилгээ	3.6	105.5	104.8	100.7
Тээвэр	12.2	98.5	98.3	100.1
Холбооны хэрэгсэл, шуудангийн үйлчилгээ	4.4	100.0	100.2	100.0
Амралт, чөлөөт цаг, соёлын бараа, үйлчилгээ	2.8	99.7	99.4	100.0
Боловсролын үйлчилгээ	4.7	102.5	102.5	100.0
Зочид буудал, нийтийн хоол, дотуур байрны үйлчилгээ	2.6	100.6	100.3	100.1
Бусад бараа, үйлчилгээ	4.1	101.7	101.3	100.3

Хэрэглээний бараа, үйлчилгээний үнэ 2016 оны 9 дүгээр сард өмнөх сарынхаас Орхон, Өвөрхангай, Ховд, Дархан-Уул, Говьсүмбэр аймагт 0.1-1.2 хувиар өсч, бусад 16 аймагт 0.1-2.3 хувиар буурчээ. Говьсүмбэр аймагт 1.2 хувиар өсч, Говь-Алтай аймагт 2.3 хувиар буурсан нь хамгийн өндөр үзүүлэлт байна.

Хэрэглээний бараа, үйлчилгээний үнэ Улаанбаатар хотод 2016 оны 9 дүгээр сард өмнөх сарынхаас 0.9 хувь, өмнөх оны мөн үеийнхээс 0.7 хувиар буурсан бол өмнөх оны эцсийнхээс 0.1 хувиар өслөө.

Зураг II.6

Хэрэглээний үнийн индекс, хувь, аймаг, нийслэлээр 2016 оны 9 дүгээр сард (өмнөх сар = 100%)

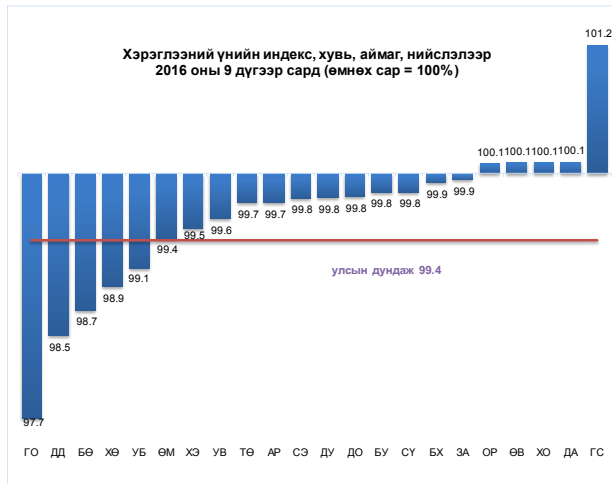

Улаанбаатар хотод хэрэглээний бараа, үйлчилгээний үнэ 2016 оны 9 дүгээр сард өмнөх оны мөн үеийнхээс 0.7 хувиар буурахад хүнсний бараа, ундаа, усны бүлгийн үнэ дүнгээрээ 3.4 хувь, тээврийн бүлгийн үнэ дүнгээрээ 1.5 хувиар буурсан нь голлон нөлөөлсөн байна. Харин өмнөх сарынхаас 0.9 хувиар буурахад хүнсний бараа, ундаа, усны бүлгийн үнэ дүнгээрээ 3.6 хувь, үүнээс төмс, хүнсний ногооны дэд бүлгийн үнэ дүнгээрээ 9.2 хувь, мах, махан бүтээгдэхүүнийх 8.4 хувиар буурсан нь голлон нөлөөллөө.

Хэрэглээний бараа, үйлчилгээний үнэ Улаанбаатар хотод өмнөх оны жилийн эцсийнхээс 0.1 хувиар өсөхөд хүнсний бараа, ундаа, усны бүлгийн үнэ дүнгээрээ 3.1 хувь, боловсролын үйлчилгээнийх 2.6 хувь, эм тариа, эмнэлгийн үйлчилгээнийх хувь 6.9 хувь, согтууруулах ундаа, тамхиных 4.4 хувиар өссөн нь голлон нөлөөлөв.

Улаанбаатар хотод 2016 оны 9 дүгээр сард өмнөх сарынхаас хэрэглээний сагсны 329 нэрийн бараа, үйлчилгээний 12.5 хувийнх нь үнэ өсч, 9.7 хувийнх нь буурч, 77.8 хувийнх нь үнэ тогтвортой байв. Судалгаанд сонгогдсон хүнсний 93 нэрийн барааны 28.0 хувь буюу 26 нэрийн барааны үнэ нэмэгджээ.

ХЭРЭГЛЭЭНИЙ ҮНИЙН ИНДЕКС, САРЫН ӨӨРЧЛӨЛТ

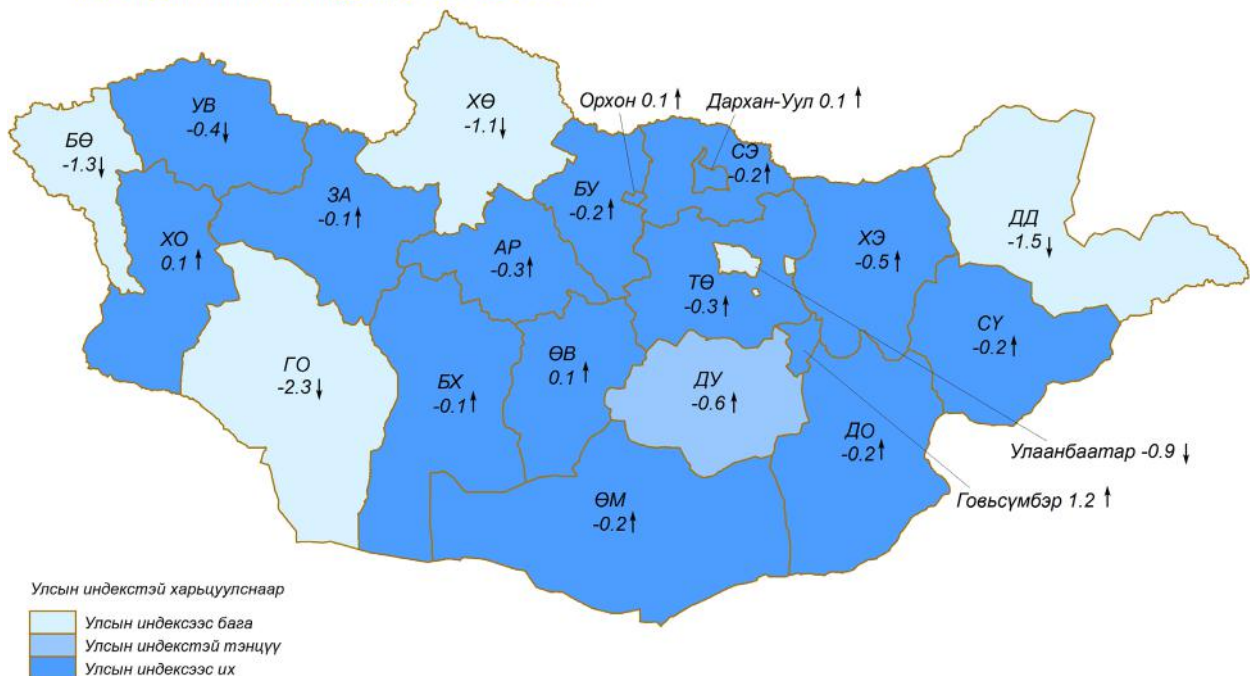

Орон сууцны үнийн индекс

Улаанбаатар хотын төвийн 6 дүүрэгт орон сууцны үнийн индекс 2016 оны 3 дугаар улиралд 2010 оны эцсийнхээс 84.5 хувиар өсч, өмнөх оны мөн үеийнхээс 8.3 хувиар, өмнөх улирлынхаас 2.6 хувиар буурсан байна.

Орон сууцны үнийн индекс 2016 оны 3 дугаар улиралд өмнөх оны мөн үеийнхээс Сүхбаатар дүүрэгт 5.5 хувь, Чингэлтэй болон Хан-Уул дүүрэгт 6.1 хувь, Баянзүрх дүүрэгт 7.3 хувь, Баянгол дүүрэгт 9.5 хувь, Сонгинохайрхан дүүрэгт 11.9 хувиар, харин

өмнөх улирлынхаас Баянгол болон Хан-Уул дүүрэгт 2.4 хувь, Баянзүрх дүүрэгт 2.5 хувь, Сүхбаатар дүүрэгт 2.7 хувь, Чингэлтэй дүүрэгт 2.8 хувь, Сонгинохайрхан дүүрэгт 2.9 хувиар буурсан байна.

1970 оноос өмнө ашиглалтад оруулсан орон сууцны үнийн индекс 2016 оны 3 дугаар улиралд өмнөх оны мөн үеийнхээс 6 дүүрэгт 3.6-7.8 хувиар, 1970-2001 оны орон сууцных 4.8-11.8 хувиар, 2002 оноос хойш ашиглалтад оруулсан орон сууцных 6.2-14.7 хувиар буурсан байна.

Зураг II.7

Улаанбаатар хотын орон сууцны үнийн индекс, хувиар, 2016 оны 3 дугаар улиралд, өмнөх оны мөн үеийнхтэй харьцуулснаар

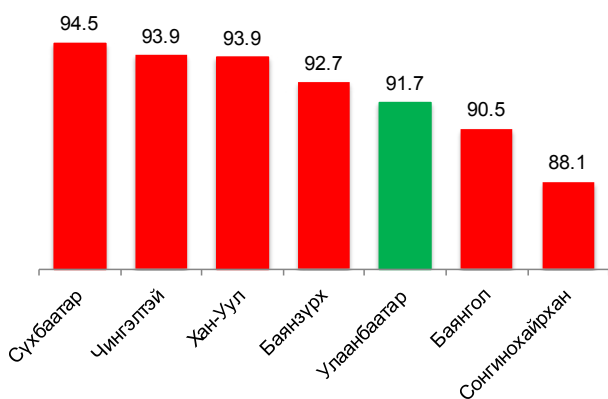

1970 оноос өмнө ашиглалтад оруулсан орон сууцны үнийн индекс 2016 оны 3 дугаар улиралд өмнөх улирлынхаас 6 дүүрэгт 2.1-4.2 хувиар, 1970-2001 оны орон сууцных 2.2-3.5 хувиар, 2002 оноос хойших орон сууцны үнийн индекс 1.9-4.5 хувиар буурчээ.

Зураг II.8

Улаанбаатар хотын орон сууцны үнийн индекс, хувиар, 2016 оны 3 дугаар улиралд, өмнөх улирлынхтай харьцуулснаар

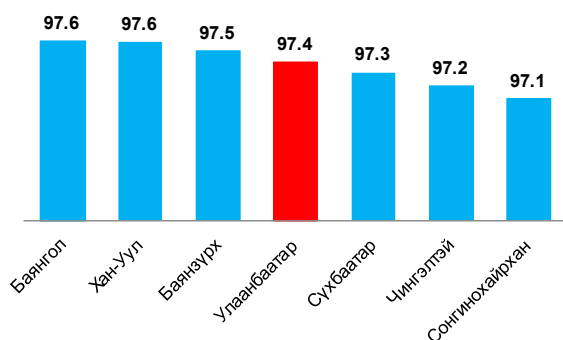

Хөдөө аж ахуйн зарим бүтээгдэхүүний зах зээлийн дундаж үнэ

Мал аж ахуйн бүтээгдэхүүний зах зээлийн үнийн судалгаагаар 2016 оны 9 дүгээр сард үхрийн 2 метрээс дээш урттай ширний дундаж үнэ Өвөрхангай, Хөвсгөл, Завхан, Архангай, Сэлэнгэ, Сүхбаатар, Хэнтий аймагт хамгийн бага буюу 15.0-20.0 мянган төгрөг; Дорнод, Орхон, Төв, Дархан-Уул аймаг, Улаанбаатар хотод хамгийн их буюу 23.0-30.0 мянган төгрөг байна. Харин адууны ширний үнэ Баянхонгор, Говьсүмбэр, Сэлэнгэ, Хэнтий, Дорнод, Завхан, Орхон аймагт хамгийн бага буюу 10.0-20.0 мянган төгрөг; Өвөрхангай, Өмнөговь, Сүхбаатар, Төв, аймаг, Улаанбаатар хот, Говь-Алтай аймагт хамгийн их буюу 30.0-40.0 мянган төгрөг; ямааны 1 кг цагаан ноолуурын үнэ Сүхбаатар, Хөвсгөл, Архангай, Булган, Орхон, Дорнод аймагт хамгийн бага буюу 30.0-40.0 мянган төгрөг; Завхан, Өмнөговь аймаг, Улаанбаатар хот, Баянхонгор, Өвөрхангай, Говь-Алтай аймагт хамгийн их буюу 45.0-50.0 мянган төгрөг байна.



II.5 Статистикийн бизнес регистрийн сан

Монгол Улсын “Статистикийн тухай” хуули Статистикийн бизнес регистрийн санд 2016 оны эхний 9 сарын байдлаар 138.7 мянган аж ахуйн нэгж, байгууллага бүртгэлтэй байгаагийн 69.5 мянга буюу 50.1 хувь нь үйл ажиллагаа явуулж байна. Регистрийн санд бүртгэлтэй, үйл ажиллагаа явуулж байгаа аж ахуйн нэгж, байгууллагын 44.0 мянга буюу 63.2 хувь нь Улаанбаатар хотод байна. Үйл ажиллагаа явуулж байгаа аж ахуйн нэгж, байгууллагын 83.6 хувь нь 1-9 ажиллагчидтай, 7.2 хувь нь 10-19 ажиллагчидтай, 5.7 хувь нь 20-49 ажиллагчидтай, 3.5 хувь нь 50-иас дээш ажиллагчидтай байна.

Үйл ажиллагаа явуулаагүй 69.2 мянган аж ахуйн нэгж, байгууллагын 29.7 мянга буюу 42.9 хувь нь үйл ажиллагаагаа эхлээгүй, 35.3 мянга буюу 50.8 хувь нь түр зогсоосон, 1.5 мянга буюу 2.2 хувь нь бүрэн зогсоосон, 2.6 мянга буюу 4.1 хувь нь хаяг тодорхойгүй болон бусад шалтгаантай байна. Өмнөх оны мөн үеийнхээс үйл ажиллагаа эхлээгүй аж ахуйн нэгж, байгууллагын эзлэх хувь 7.9 пунктээр нэмэгдэж, түр зогсоосон аж ахуйн нэгж, байгууллагынх 6.3 пунктээр буурчээ.



II.6 Хөдөө аж ахуй

Мал аж ахуй

Улсын хэмжээнд 2015 оны эцэст тоологдсон төллөх насны 23.9 сая хээлтэгч малын 19.7 сая буюу 82.5 хувь нь 2016 оны эхний 9 сард төллөсөн байна. Эм хонины 86.4 хувь, эм ямааны 80.9 хувь, үнээний 74.7 хувь, гүүний 68.9 хувь, ингэний 46.8 хувь нь төллөжээ.

Гарсан төлийн 97.3 хувь буюу 19.2 сая төл бойжиж байгаа нь өмнөх оны мөн үеийнхээс 353.5 мянга буюу 1.9 хувиар өссөн байна.

Зураг II.9



Энэ оны 3 дугаар улиралд 181.2 мянган хээлтэгч төллөсөн нь өмнөх оны мөн үеийнхээс 55.9 мянга буюу 44.6 хувиар нэмэгдсэн байна. Харин бойжуулсан төл 164.1 мянга болж өмнөх оны мөн үеийнхээс 52.5 мянга буюу 47.1 хувиар өсчээ.

Зураг II.10

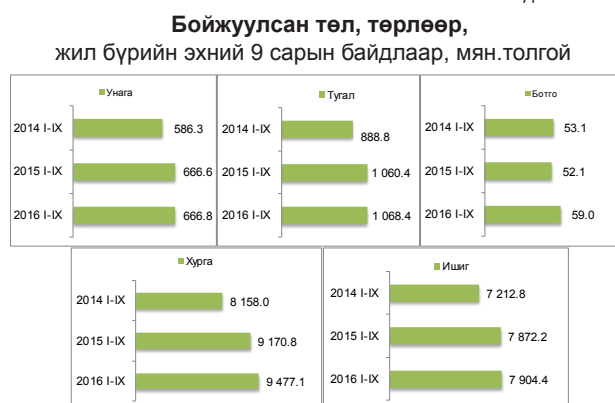

Том малын зүй бус хорогдол 2016 оны эхний 9 сард улсын хэмжээнд 1263.2 мян. толгой болж, өмнөх оны мөн үеийнхээс 789.1 мянга буюу 2.7 дахин өссөн байна. Том малын зүй бус хорогдлыг малын төрлөөр авч үзвэл, адуу 53.7 мянга, үхэр 121.1 мянга, тэмээ 0.8 мянга, хонь 463.2 мянга, ямаа 624.5 мянга байна. Нийт хорогдлын 36.7 хувийг хонь, 49.4 хувийг ямаа эзэлж байна.

Өвчнөөр хорогдсон мал 2016 оны эхний 9 сард 46.6 мянга болж, өмнөх оны мөн үеийнхээс 19.1 мянга буюу 69.6 хувиар өсчээ.

Зураг II.11

Зүй бусаар хорогдсон том мал, аймаг, нийслэлээр, 2016 оны эхний 9 сарын байдлаар, мян.толгой



Энэ оны 3 дугаар улиралд том малын зүй бус хорогдол 26.6 мянга болж, өмнөх оны мөн үеийнхээс 15.9 мянга буюу 37.4 хувиар буурч, харин өвчнөөр хорогдсон мал 14.3 мянга болж, өмнөх оны мөн үеийнхээс 11.6 мянга буюу 5.3 дахин өссөн байна.

Зураг II.12

Зүй бусаар хорогдсон том мал, төрлөөр жил бүрийн эхний 9 сарын байдлаар, мян.толгой

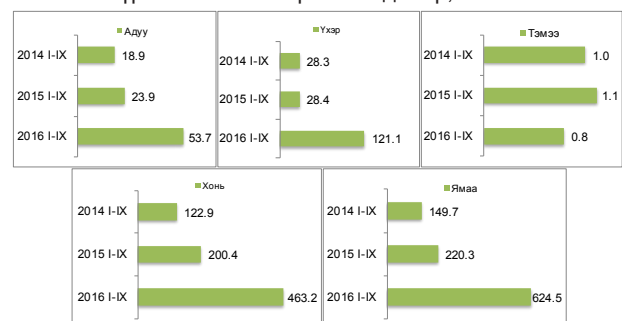

Газар тариалан

Ургац хураалтын явцын мэдээгээр улсын хэмжээнд 2016 оны 10 дугаар сарын 1-ний байдлаар 292.1 мянган тонн үр тариа, 122.0 мянган тонн төмс, 69.7 мянган тонн хүнсний ногоо хурааж, 902.0 мянган тонн өвс хадлан, 19.1 мянган тонн гар тэжээл бэлтгэсэн нь өмнөх оны мөн үеэс үр тариа 196.7 мянган тонн буюу 3.1 дахин, өвс хадлан 110.5 мянган тонн буюу 14.0 хувь, хүнсний ногоо 16.0 мянган тонн буюу 29.9 хувь, төмс 0.9 мянган тонн буюу 0.8 хувь, гар тэжээл 0.4 мянган тонн буюу 2.1, дарш 0.3 мянган тонн буюу 86.3 хувиар өссөн байна.

Зураг II.13

Хураасан ургац, бэлтгэсэн өвс хадлан, гар тэжээл жил бүрийн 10 дугаар сарын 1-ний байдлаар, мянган тонн

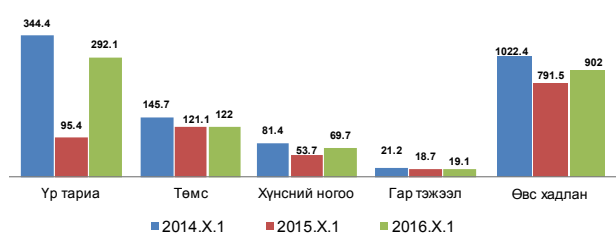

II.7 Аж үйлдвэр

Аж үйлдвэрийн салбарын нийт үйлдвэрлэл 2016 оны эхний 9 сард 6828.3 тэрбум төг болж, өмнөх оны мөн үеийнхээс 415.0 тэрбум төг буюу 6.5 хувиар өслөө. Үүнд боловсруулах аж үйлдвэрийн нийт үйлдвэрлэл 165.8 тэрбум төг буюу 10.5 хувиар буурсан хэдий ч уул уурхай, олборлох аж үйлдвэрийн нийт үйлдвэрлэл 486.8 тэрбум төг буюу 11.3 хувиар өссөн нь голлон нөлөөлөв.

Хүснэгт II.5

Аж үйлдвэрийн салбарын нийт үйлдвэрлэл, жил бүрийн эхний 9 сарын байдлаар

Аж үйлдвэрийн салбар	2015		2016		2016* I-IX / 2015 I-IX %
	IX	I-IX	IX	I-IX	
Нийт дүн	823.6	6 413.3	878.2	6 828.3	106.5
Уул уурхай, олборлох аж үйлдвэр	584.1	4 310.8	656.9	4 797.6	111.3
Боловсруулах аж үйлдвэр	183.8	1 579.9	164.7	1 414.1	89.5
Цахилгаан, дулааны эрчим хүч үйлдвэрлэл, усан хангамж	55.7	522.6	56.6	616.6	118.0

* Урьдчилсан гүйцэтгэл

Аж үйлдвэрийн салбарын үйлдвэрлэлийн индекс (улирлын нөлөөллийг арилгасан туршилт тооцоо) 2016 оны 9 дүгээр сард 137.4 (2010=100) болж, өмнөх оны мөн үеийнхээс 2.4 хувь, жилийн эцсийнхээс 5.0 хувиар өсч, харин өмнөх сарынхаас 7.5 хувиар буурчээ.

Аж үйлдвэрийн салбарын үйлдвэрлэлийн индекс өмнөх сарынхаас 7.5 хувиар буурахад уул уурхай, олборлох аж үйлдвэрийн салбар 7.6 хувиар буурсан нь голлон нөлөөлөв.

Өмнөх оны мөн үеийнхээс уул уурхай, олборлох аж үйлдвэрийн салбарт төмрийн хүдэр, молибдений баяжмал, цайрын баяжмал, зэсийн баяжмал, нүүрс, алт зэрэг бүтээгдэхүүний олборлолт 0.5-39.9 хувь, боловсруулах аж үйлдвэрийн салбарт цэвэр ус, нарийн боов, шингэн сүү, тамхи, бууз, банш, архи, амтат ус, ундаа, хэвлэмэл хуванцар картууд, хиаман төрлийн бүтээгдэхүүн, төмөр замын дэр мод зэрэг бүтээгдэхүүний үйлдвэрлэл 0.7 хувиас 1.5 дахин өссөн байна.

Харин уул уурхай, олборлох аж үйлдвэрийн салбарт газрын тос, хайлуур жонш, буталмал чулуу зэрэг бүтээгдэхүүний олборлолт 4.4-39.0 хувь, боловсруулах аж үйлдвэрийн салбарт шар айраг, спирт, катодын зэс, талх, цемент, зүсмэл материал, шохой, барилгын модон хаалга, цонх, төмөр бетон эдлэл, ган төмөр хийц, вакуум цонх, хаалга, металл бэлдэц, металл цувимал зэрэг гол нэр төрлийн бүтээгдэхүүний үйлдвэрлэл 0.7-65.6 хувиар буурсан байна.

Аж үйлдвэрийн салбарын борлуулсан бүтээгдэхүүн 2016 оны эхний 9 сард 7647.9 тэрбум төг болж, 4670.8 тэрбум төг буюу 61.1 хувийг гадаад зах зээлд борлуулжээ.

Зураг II.14

Аж үйлдвэрийн салбарын борлуулалт, дэд салбараар, жил бүрийн эхний 9 сарын байдлаар, дүнд эзлэх хувиар

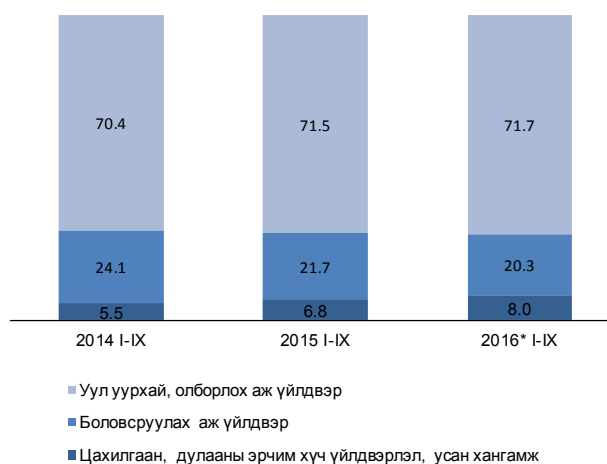



II.8 Барилга

Барилгын байгууллагууд 2016 оны эхний 9 сард нийт 1153.4 тэрбум төгрөгийн барилга угсралт, их засварын ажил гүйцэтгэсэн байна. Нийт барилга угсралт, их засварын ажлын 98.1 хувь буюу 1131.9 тэрбум төгрөгийн ажлыг дотоодын барилгын байгууллагууд, 1.9 хувь буюу 21.5 тэрбум төгрөгийн гадаадын барилгын байгууллагууд гүйцэтгэжээ.

Дотоодын барилгын байгууллагуудын гүйцэтгэл өмнөх оны мөн үетэй харьцуулахад 329.9 тэрбум төгрөг буюу 22.6 хувиар буурсан нь нийт барилга угсралт, их засварын хэмжээ өмнөх оноос 348.6 тэрбум төгрөгөөр буюу 23.2 хувиар буурахад нөлөөлсөн байна.

Барилга угсралт, их засварын ажлын 44.2 хувийг нь орон сууцны барилга, 31.3 хувийг нь орон сууцны бус барилга, 22.1 хувийг нь инженерийн барилга, байгууламж, 2.4 хувийг нь их засварын ажил эзэлж байна. Өмнөх оны мөн үеэс орон сууцны бус барилгын ажлын эзлэх хувь 4.4 пункт, орон сууцны барилгынх 2.0 пунктээр нэмэгдэж, инженерийн барилга, байгууламжийнх 6.0 пункт, их засварын ажлынх 0.4 пунктээр буурсан байна.

Зургаг II.15

Барилга угсралт, их засварын ажил, жил бүрийн эхний 9 сард, тэрбум төг



Барилга угсралт, их засварын ажлын хэмжээ 2016 оны 3 дугаар улиралд 526.9 тэрбум төг болж, өмнөх оны мөн үеэс 348.4 тэрбум төг буюу 39.8 хувиар буурчээ.



II.9 Тээвэр

Бүх төрлийн тээврээр 2016 оны эхний 9 сард 30.5 сая тонн ачаа, давхардсан тоогоор 195.2 сая хүн тээвэрлэсэн нь өмнөх оны мөн үеийнхээс тээсэн ачаа 3.0 сая тонн буюу 10.8 хувь өссөн бол зорчигчид 13.3 сая хүн буюу 6.4 хувиар буурчээ.

Харин бүх төрлийн тээврээр 2016 оны 3 дугаар улиралд 14.3 сая тонн ачаа, 61.5 сая хүн тээвэрлэсэн нь өмнөх улирлаас тээсэн ачаа 5.0 сая тонн буюу 50.8 хувиар өсч харин зорчигчид 18.5 сая хүн буюу 23.1 хувиар буурчээ.

Авто тээврээр 2016 оны эхний 9 сард 16.3 сая тонн ачаа, давхардсан тоогоор 192.7 сая хүн тээвэрлэсэн нь өмнөх оны мөн үеийнхээс тээсэн ачаа 2.6 сая тонн буюу 19.2 хувь өсч харин зорчигчид 13.2 сая хүн буюу 6.4 хувиар буурчээ.

Авто тээврийн орлого 2016 оны эхний 9 сарын байдлаар 374.4 тэрбум төгрөгт хүрч, өмнөх оны мөн үеийнхээс 14.5 тэрбум төг буюу 4.0 хувиар өссөн байна.

Харин авто тээврээр 2016 оны 3 дугаар улиралд 9.2 сая тонн ачаа, 60.5 сая хүн тээвэрлэсэн нь өмнөх улирлаас тээсэн ачаа 4.7 сая тонн буюу 2.1 дахин өсч харин зорчигчид 18.6 сая хүн буюу 23.5 хувиар буурчээ.

Төмөр замын тээврээр 2016 оны эхний 9 сард 14191.0 мян.тонн ачаа, давхардсан тоогоор 1995.5 мян.хүн тээвэрлэсэн нь өмнөх оны мөн үеийнхээс тээсэн ачаа 346.1 мян.тонн буюу 2.5 хувиар өсч, харин зорчигчид 179.6 мян.хүн буюу 8.3 хувиар буурсан байна.

Төмөр замаар тээсэн нийт ачаанд 2016 оны эхний 9 сард дотоодын ачаа 41.2 хувийг эзэлж, өмнөх оны мөн үеийнхээс 6.4 пунктээр буурахад барилгын материалын тээвэрлэлт 679.0 мян.тонн буюу 43.3 хувиар буурсан нь голлон нөлөөлжээ.

Зургаг II.16

Төмөр замын тээврээр зорчигчид, тээсэн ачаа, жил бүрийн эхний 9 сарын байдлаар

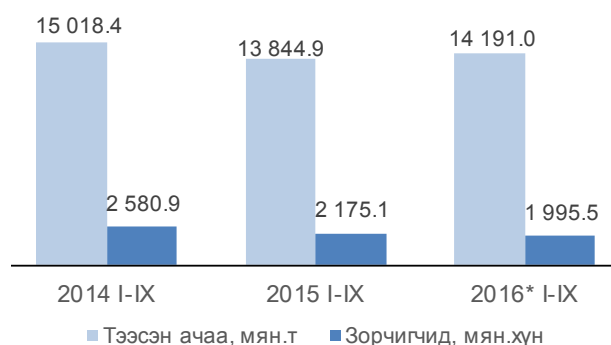

Нийт тээсэн ачаанд экспортын ачаа 35.4 хувь, импортынх 10.7 хувь, дамжин өнгөрсөн ачааных 12.7 хувийг эзэлж, өмнөх оны мөн үеийнхээс экспортын ачааных 6.4 пункт, дамжин өнгөрсөн ачааных 1.5 пунктээр нэмэгдэж, харин импортынх 1.4 пунктээр буурсан байна.

Төмөр замын тээврийн салбарын орлого 2016 оны эхний 9 сард 315.5 тэрбум төг болж, өмнөх оны мөн үеийнхээс 31.4 тэрбум төг буюу 11.1 хувиар өсчээ.

Төмөр замын тээврээр тээсэн ачаа 2016 оны 9 дүгээр сард 1741.9 мян.тонн болж, өмнөх сарынхаас тээсэн ачаа 22.1 мян.тонн буюу 1.3 хувь өссөн бол зорчигчид 190.2 мян.хүн болж, 60.8 мян.хүн буюу 24.2 хувиар буурч, орлого 42.7 тэрбум төгрөг болж, 3.6 тэрбум төг буюу 9.3 хувиар өсчээ.

Агаарын тээврээр 2016 оны эхний 9 сард 2265.1 тонн ачаа, давхардсан тоогоор 520.5 мян.хүн тээвэрлэсэн нь өмнөх оны мөн үеийнхээс тээсэн ачаа 141.5 тонн буюу 6.7 хувь, зорчигчид 33.7 мян.хүн буюу 6.9 хувиар өссөн байна.

Агаарын тээврээр 2016 оны эхний 9 сард дотоодод зорчигчид 172.9 мян.хүн болж, өмнөх оны мөн үеийнхээс 25.8 мян.хүн буюу 17.5 хувиар, олон улсад зорчигчид 347.6 мян.хүн болж, 8.0 мян.хүн буюу 2.3 хувиар өсөв.

Агаарын тээврийн салбарын орлого 2016 оны эхний 9 сард 223.0 тэрбум төг болж, өмнөх оны мөн үеийнхээс 21.5 тэрбум төг буюу 10.7 хувиар өсчээ.

Агаарын тээврээр тээсэн ачаа 2016 оны 9 дүгээр сард 252.0 тонн болж, өмнөх сарынхаас 39.5 тонн буюу 13.5 хувь, зорчигчид 60.6 мян. хүн болж, 32.8 мян.хүн буюу 35.1 хувь, орлого 24.2 тэрбум төг болж, 17.2 тэрбум төг буюу 41.5 хувиар буурсан байна.

Зураг II.17

Агаарын тээврээр зорчигчид, тээсэн ачаа, жил бүрийн эхний 9 сарын байдлаар

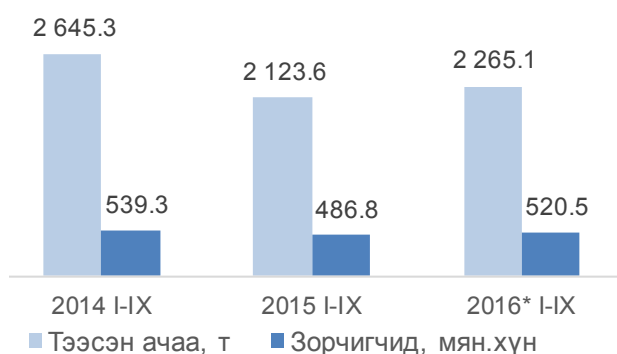

Шуудан, холбоо

Шуудан, холбооны салбарын орлого 2016 оны эхний 9 сард 572.0 тэрбум төгрөг болж, өмнөх оны мөн үеийнхээс 22.2 тэрбум төгрөг буюу 4.0 хувиар нэмэгджээ. Харин 2016 оны 3 дугаар улиралд 208.6 тэрбум төгрөг болж, өмнөх улирлаас 14.3 тэрбум буюу 7.4 хувиар өссөн байна.

Шуудан, холбооны салбарын нийт орлого, тэрбум төг

Үзүүлэлт	2015		2016		2016 I-IX 2015 I-IX %
	VII-IX	I-IX	VII-IX	I-IX	
Нийт орлого, оны үнээр	195.6	549.8	208.6	572.0	104.0
Хүн амаас орсон орлого	144.9	415.4	157.7	412.6	99.3

Хүн амаас орсон шуудан, холбооны үйлчилгээний орлого 2016 оны эхний 9 сард 412.6 тэрбум төгрөг болж, өмнөх оны мөн үеийнхээс 2.9 тэрбум төгрөг буюу 0.7 хувиар буурчээ.

Нийт орлогод хүн амаас орсон орлого 72.1 хувийг эзэлж, өмнөх оны мөн үеийнхээс 3.5 пунктээр буурчээ.

Суурин утасны цэг 2016 оны эхний 9 сард 267.3 мян.ширхэг болж, өмнөх оны мөн үеийнхээс 17.6 мян.ширхэг буюу 7.1 хувиар өсчээ. Үүнд гурвалсан үйлчилгээ үзүүлж буй байгууллагын хэрэглэгчдийн тоо нэмэгдсэн нь голлон нөлөөлөв.

Үүрэн утас хэрэглэгчид 2016 оны эхний 9 сард давхардсан тоогоор 3460.4 мянга болж, өмнөх оны мөн үеийнхээс 432.1 мянга буюу 11.1 хувиар буурчээ.

Хүснэгт II.7

Шуудан, холбооны салбарын үндсэн үзүүлэлт, жил жил бүрийн эхний 9 сарын байдлаар

	2015 I-IX	2016 I-IX	2016 I-IX 2015 I-IX %
Нийт орлого	549 841.2	572 008.3	104.0
Хүн амаас орсон орлого	415 436.8	412 518.1	99.3
Суурин утасны цэг, мян.ш	249.7	267.3	107.1
Утасгүй холбоо	580	538	92.8
Үүрэн утас хэрэглэгчид, мян.хүн (давхардсан тоогоор)	3 892.5	3 460.4	88.9
Кабелийн телевиз хэрэглэгчид	369 344	394 768	106.9
Шуудангийн үйлчилгээний үзүүлэлт			
Хүргэсэн бичиг, захидал, мян.ш	863.3	1 207.6	139.9
Хүргэсэн илгээмж, мян.ш	208.0	144.0	69.2
Хүргэсэн хэвлэл, мян.ш	6 150.1	5 283.8	85.9

Харин кабелийн телевиз хэрэглэгчид 394.8 мянга болж, өмнөх оны мөн үеийнхээс 25.4 мянга буюу 6.9 хувиар нэмэгдсэн байна.

Шуудангийн үйлчилгээний салбар 2016 эхний 9 сард 1207.6 мян.ширхэг бичиг, захидал, 144.0 мян.ширхэг илгээмж, 5283.8 мян.ширхэг тогтмол хэвлэлийг хэрэглэгчдэд хүргэжээ. Өмнөх оны мөн үеийнхээс бичиг захидал 344.3 мян.ширхэг буюу 39.9 хувиар өсч харин хүргэсэн илгээмж 64.0 мян.ширхэг буюу 30.8 хувь, хэвлэл 866.3 мян.ширхэг буюу 14.1 хувиар буурсан байна.



II.10 Хилээр нэвтэрсэн зорчигчид

Манай улсын хилээр 2016 оны эхний хагас жил Манай улсын хилээр 2016 оны эхний 9 сард давхардсан тоогоор 4055.5 мянган зорчигч нэвтэрсэн нь өмнөх оны мөн үеэс 388.6 мян.хүн буюу 10.6 хувиар өсчээ. Улсын хилээр нэвтэрсэн зорчигчдын 34.8 хувь нь Замын-Үүд, 18.2 хувь нь Алтанбулаг, 16.6 хувь нь Буянт-Ухаа, 8.7 хувь нь Гашуун сухайт, 5.2 хувь нь Шивээ хүрэн, 16.5 хувь нь бусад боомтоор нэвтэрсэн байна.

Зургаг II.18

Монгол Улсын хилийн боомтуудаар нэвтэрсэн зорчигчид, жил бүрийн эхний 9 сарын байдлаар, мян.хүн

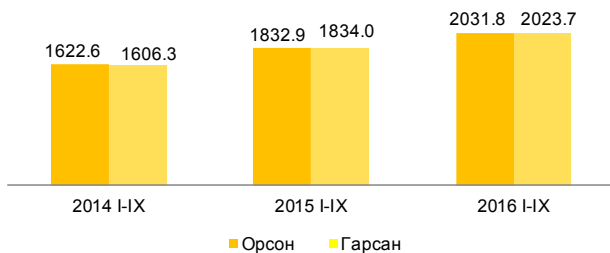

Энэ оны эхний 9 сард улсын хилээр гадаадын 377.4 мян.хүн орсон нь өмнөх оны мөн үеийнхээс 3.9 мянга буюу 1.0 хувиар буурчээ. Тэдний 83.8 хувь нь 30 хүртэл хоног, 3.3 хувь нь 90 хүртэл хоног, 12.9 хувь нь 90, түүнээс дээш хоногийн хугацаагаар ирсэн байна. Гадаадын зорчигчдын 325.0 мянга нь буюу 86.1 хувь нь аялал жуулчлалын зорилгоор хилээр орсон нь өмнөх оны мөн үеийнхээс 2.5 хувиар өссөн байна.

Хилээр орсон гадаадын зорчигчдын 52.4 мянга буюу 13.9 хувь нь ажиллах, суралцах болон байнга оршин суух зорилгоор иржээ.

Өмнөх оны мөн үеийнхээс Тайваны жуулчдын тоо 36.6 хувиар, БНСУ-ынх 22.3 хувиар, Сингапурынх 19.0 хувиар, Энэтхэг улсынх 18.5 хувиар, Австрали улсынх 15.9 хувиар, Канад улсынх 15.5 хувиар, Франц улсынх 14.3 хувиар, Нидерланд улсынх 13.8 хувиар, ОХУ-ынх 11.6 хувиар өссөн бол Хонгконгийн жуулчид 18.8 хувиар, БНХАУ-ынх 13.9 хувиар, Малайз улсынх 10.4 хувиар буурчээ. Улсын хилээр орсон гадаадын зорчигчдын 250.4 мянга буюу 66.3 хувь нь эрэгтэйчүүд, 109.3 мянга буюу 29.0 хувь нь эмэгтэйчүүд, 17.7 мянга буюу 4.7 хувь нь хүүхэд байна.

Энэ оны эхний 9 сард улсын хилээр орсон гадаадын зорчигчдын 63.8 хувь нь Зүүн Ази, Номхон далайн бүс нутгаас, 29.5 хувь нь Европоос 4.9 хувь нь Америк тивээс, 1.8 хувь нь Ойрхи Дорнод, Өмнөд

МОНГОЛ УЛСЫН ҮНДЭСНИЙ
СТАТИСТИКИЙН ХОРООНЫ ДАРГА



А. АРИУНЗАЯА

2016 оны 10 дугаар сарын 11

Ази, Африк тивээс иржээ. Хилээр орсон гадаадын зорчигчдын 36.9 хувийг БНХАУ-ын иргэд, 17.6 хувийг ОХУ-ын иргэд, 13.8 хувийг БНСУ-ын иргэд, 4.8 хувийг Япон улсын иргэд, 3.8 хувийг АНУ-ын иргэд, 3.0 хувийг Казахстан улсын иргэд, 20.1 хувийг бусад орны иргэд эзэлж байна.

Зургаг II.19

Монгол Улсын хилийн боомтуудаар орсон гадаадын зорчигчид, бүс нутгаар, жил бүрийн эхний 9 сарын байдлаар, дүнд эзлэх хувиар

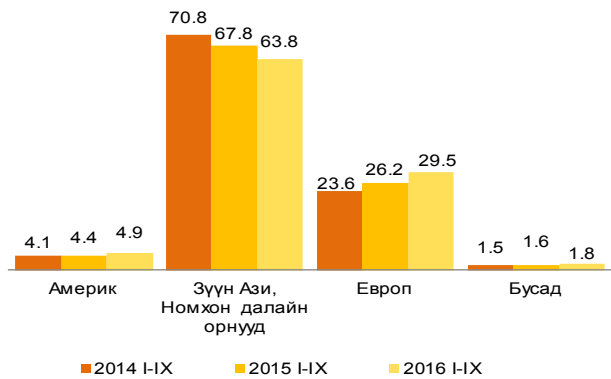

Энэ оны эхний 9 сард манай улсын давхардсан тоогоор 1657.8 мянган иргэн гадаадад зорчсоноос 1333.6 мянга буюу 80.4 хувь нь хувийн журмаар зорчжээ.

Улсын хилээр 2016 оны эхний 9 сард давхардсан тоогоор 1609.0 мянган тээврийн хэрэгслийг нэвтрүүлсэн нь өмнөх оны мөн үеийнхээс 282.3 мянга буюу 21.3 хувиар өсч, эдгээрийн 38.9 хувийг ачааны машин, 35.7 хувийг суудлын машин, 22.8 хувийг ачааны вагон, 2.6 хувийг бусад тээврийн хэрэгсэл эзэлж байна. Нийт тээврийн хэрэгслийн 87.8 хувь нь Замын-Үүд, Гашуун сухайт, Алтанбулаг, Шивээ хүрэн, Сүхбаатар боомтоор нэвтэрсэн байна.

Зургаг II.20

Монгол Улсын хилийн боомтуудаар нэвтэрсэн тээврийн хэрэгсэл, 2016 оны эхний 9 сарын байдлаар, хувиар

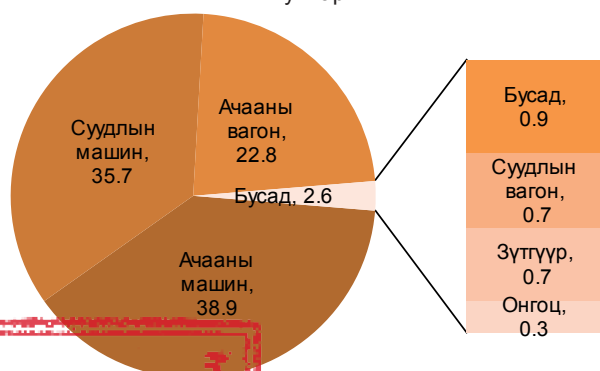

ҮНДСЭН ҮЗҮҮЛЭЛТҮҮД, жил бүрийн эхний 9 сарын байдлаар
 MAIN INDICATORS, as of the first 9 months of selected years

Үзүүлэлтүүд	Indicators	2015 I-IX	2016 I-IX	2016 I-IX % 2015 I-IX
Нийгмийн статистикийн үзүүлэлтүүд	Social statistical indicators			
Төрсөн хүүхэд	Number of births	60 849	59 320	97.5
Халдварт өвчнөөр өвчлөгчид	Number of infectious disease cases	48 825	59 599	122.1
Бүртгэгдсэн гэмт хэрэг	Number of committed offences	20 976	21 105	100.6
Макро эдийн засгийн статистикийн үзүүлэлтүүд	Macro economic statistical indicators			
Хэрэглээний үнийн улсын индексийн өөрчлөлт, оны эхнээс, хувиар	National consumer price index, from the beginning of the year, percent	2.6	0.6	-
Гүйлгээнд гаргасан бэлэн мөнгө*, 9 дүгээр сарын эцэст, тэрбум төг	Currency in circulation* average of the September, bln.tog	767.9	795.8**	103.6
Мөнгө M1*, 9 дүгээр сарын эцэст, тэрбум төг	Money M1*, end of the September, bln.tog	1 613.7	1 921.1**	119.1
Мөнгө M2*, 9 дүгээр сарын эцэст, тэрбум төг	Money M2* end of the September, bln.tog	9 934.5	11 449.9**	115.3
Валютын зах зээлийн нэрлэсэн ханш, 9 дүгээр сарын дундаж, 1 ам.доллар=төгрөг*	Market exchange rate, end of the September, 1 USD=togrog*	1 993.8	2 243.9	112.5
Улсын нэгдсэн төсвийн нийт тэнцвэржүүлсэн орлого, тусламж, тэрбум төг	Total equilibrated revenue and grants of General Government budget, bln.tog	4 045.9	4 012.7**	99.2
Улсын нэгдсэн төсвийн нийт зарлага, эргэж төлөгдөх цэвэр зээл, тэрбум төг	Total expenditure and net lending of General Government budget, bln.tog	4 913.2	6 064.4**	123.4
Улсын нэгдсэн төсвийн тэнцвэржүүлсэн нийт тэнцэл, тэрбум төг	Equilibrated overall balance of General Government budget bln.tog	- 867.3	-2 051.7**	2.4***
Экспорт, сая ам.долл	Exports, mln.USD	3 540.9	3 332.8**	94.1
Импорт, сая ам.долл	Imports, mln.USD	2 856.7	2 448.0**	85.7
Гадаад худалдааны тэнцэл, сая ам.долл	External trade balance, mln.USD	684.2	884.8**	129.3
Эдийн засгийн статистикийн үзүүлэлтүүд	Economic statistical indicators			
Бойжуулсан төл, мян.толгой	Number of survivals, thous.heads	18 822.2	19 175.7	101.9
Зүй бусаар хорогдсон том мал, мян.толгой	Natural losses of adult animals, thous.heads	474.2	1263.2	2.7***
Хураасан ургац, жил бүрийн 10 дугаар сарын 1-ний байдлаар, мян.т	Gross harvested on the 1st of October of selected years, thous.t			
-Үр тариа	-Harvest	95.4	292.1	3.1***
-Төмс	-Potatoes	121.1	122.0	100.8
-Хүнсний ногоо	-Vegetables	53.7	69.7	129.9
-Бэлтгэсэн өвс хадлан	-Hay harvest	791.5	901.9	114.0
-Бэлтгэсэн гар тэжээл	-Hand made fodder	18.7	19.1	102.3
Аж үйлдвэрийн салбарын нийт үйлдвэрлэл, дэд салбараар, тэрбум төг	Gross industrial output, by divisions, bln.tog	6 413.3	6 828.3**	106.5
Үүнээс:	Of which:			
-Уул уурхай, олборлох аж үйлдвэр	-Mining and quarrying	4 310.8	4 797.6**	111.3
-Боловсруулах аж үйлдвэр	-Manufacturing	1 579.9	1 414.1**	89.5
-Цахилгаан, дулааны эрчим хүч үйлдвэрлэл, усан хангамж	-Electricity, thermal energy and water supply	522.6	616.6**	118.0
Барилга угсралт, их засварын ажил, тэрбум төг	Total amount construction and capital repair, maintenance, bln.tog	1 502.1	1 153.4	76.8
Бүх төрлийн тээврээр тээсэн ачаа, мян.т	Carried freight, by all types of transport, thous.t	29 650.5	32 770.6	110.5
Бүх төрлийн тээврээр зорчигчид (давхардсан тоогоор), сая хүн	Carried passengers, by all types of transport, mln.persons (double counting)	208.6	195.2	93.6

* Эх үүсвэр: Монголбанкны статистикийн сарын мэдээлэл

* Source: Monthly statistical bulletin, Bank of Mongolia

** Тайлбар: Урьдчилсан гүйцэтгэл

** Note: Preliminary results

*** Дахин их

*** Times more

**I. ХҮН АМ
POPULATION**

1.1. 1000 ХҮНД НОГДОХ ТӨРӨЛТ, НАС БАРАЛТ, ЕРДИЙН ЦЭВЭР ӨСӨЛТ, аймаг, нийслэлээр,
жил бүрийн эхний 9 сарын байдлаар
*BIRTH, DEATH AND NATURAL INCREASE, per 1000 population, by aimags and the capital,
as a first 9 months of selected years*

Аймаг, нийслэл <i>Aimags and the capital</i>	Төрөлт <i>Birth</i>			Нас баралт <i>Death</i>			Ердийн цэвэр өсөлт* <i>Natural increase*</i>		
	2014 I-IX	2015 I-IX	2016 I-IX	2014 I-IX	2015 I-IX	2016 I-IX	2014 I-IX	2015 I-IX	2016 I-IX
Бүгд/Total	21.5	20.4	19.5	4.3	4.1	4.0	17.2	16.3	15.5
	Баруун бүс			Western region					
БӨ/ВО	23.2	22.5	21.3	3.5	4.1	4.0	19.7	18.4	17.3
ГО/ГО	18.4	16.9	16.1	4.4	3.8	4.3	14.0	13.1	11.8
ЗА/ЗА	19.0	17.3	15.9	4.5	4.4	4.0	14.5	12.9	11.9
УВ/УВ	21.7	19.9	19.1	4.6	4.4	4.4	17.1	15.5	14.7
ХО/КНО	22.7	20.8	20.2	4.1	3.9	3.4	18.6	16.9	16.8
	Хангайн бүс			Khangaï region					
АР/АР	19.4	16.7	16.0	3.6	3.9	3.9	15.8	12.8	12.1
БХ/ВКН	20.9	18.9	17.8	4.7	4.2	4.7	16.2	14.7	13.1
БУ/БУ	14.5	12.9	11.2	4.2	4.2	4.1	10.3	8.7	7.1
ОР/ОР	23.3	21.5	19.5	4.5	4.2	4.0	18.8	17.3	15.5
ӨВ/ОВ	20.7	18.1	18.0	4.3	4.2	4.5	16.4	13.9	13.5
ХӨ/КНС	20.9	18.7	17.5	5.3	4.7	4.7	15.6	14.0	12.8
	Төвийн бүс			Central region					
ГС/ГС	24.7	20.8	21.3	4.1	3.7	3.3	20.6	17.1	18.0
ДА/ДА	22.3	20.3	19.0	4.5	4.2	4.1	17.8	16.1	14.9
ДО/ДО	17.9	18.5	16.9	4.5	3.6	4.1	13.4	14.9	12.8
ДУ/ДУ	19.8	16.4	16.5	4.9	4.4	4.6	14.9	12.0	11.9
ӨМ/ОМ	15.6	18.0	17.0	3.4	4.0	3.9	12.2	14.0	13.1
СЭ/СЕ	15.1	13.7	13.6	3.5	3.7	4.1	11.6	10.0	9.5
ТӨ/ТО	12.2	10.6	10.3	3.3	3.8	3.7	8.9	6.8	6.6
	Зүүн бүс			Eastern region					
ДД/ДД	20.8	19.5	20.4	4.7	4.3	5.0	16.1	15.2	15.4
СҮ/СУ	18.5	18.0	16.4	5.1	4.2	4.4	13.4	13.8	12.0
ХЭ/КНЕ	18.2	17.8	17.2	4.2	3.5	3.7	14.0	14.3	13.5
	Улаанбаатар			Ulaanbaatar					
УБ/УБ	23.8	23.3	22.4	4.4	4.1	3.9	19.4	19.2	18.5

Тайлбар: * Эрүүл мэндийн яамны төрөлт, нас баралтын мэдээг үндэслэн хүн амын ердийн цэвэр өсөлтийг тооцсон.

Note: * The natural increase of population has calculated based on birth and death data produced by the Ministry of Health

II.Хөдөлмөр
Labour

2.1 ҮЙЛДВЭРЛЭЛИЙН ОСОЛ, ХУРЦ ХОРДЛОГО, бүс, аймаг, нийслэлээр, 2016 оны эхний 9 сарын байдлаар
OCCUPATIONAL ACCIDENT, ACUTE POISONINGS, by regions, aimags and the capital, as a first 9 months of 2016

Аймаг, нийслэл	Aimags and the capital	Үйлдвэрлэлийн осол, хурц хордлого				Үүнээс: Осол, хурц хордлогоор			
		Occupational accident, acute poisonings		Group accident and acute poisoning		Occupational accident		Acute poisonings	
		VII-IX	I-IX	VII-IX	I-IX	VII-IX	I-IX	VII-IX	I-IX
Бүгд	Total	65	191	1	5	64	189	1	2
Баруун бүс	Western region	9	23	-	2	9	23	-	-
Баян-Өлгий	Bayan-Olgii	1	7	-	1	1	7	-	-
Говь-Алтай	Govii-Altai	2	5	-	1	2	5	-	-
Завхан	Zavkhan	5	8	-	-	5	8	-	-
Увс	Uvs	-	1	-	-	-	1	-	-
Ховд	Khovd	1	2	-	-	1	2	-	-
Хангайн бүс	Khangaian region	5	31	-	-	5	31	-	-
Архангай	Arkhangai	-	3	-	-	-	3	-	-
Баянхонгор	Bayankhongor	2	7	-	-	2	7	-	-
Булган	Bulgan	-	2	-	-	-	2	-	-
Орхон	Orkhon	3	13	-	-	3	13	-	-
Өвөрхангай	Ovorkhangai	-	4	-	-	-	4	-	-
Хөвсгөл	Khovsgol	-	2	-	-	-	2	-	-
Төвийн бүс	Central region	17	40	1	1	17	39	-	1
Говьсүмбэр	Govisumber	-	-	-	-	-	-	-	-
Дархан-Уул	Darkhan-Uul	4	15	1	1	4	14	-	1
Дорноговь	Dornogovi	1	3	-	-	1	3	-	-
Дундговь	Dundgovi	-	-	-	-	-	-	-	-
Өмнөговь	Omnogovi	4	7	-	-	4	7	-	-
Сэлэнгэ	Selenge	7	8	-	-	7	8	-	-
Төв	Tov	1	7	-	-	1	7	-	-
Зүүн бүс	Eastern region	12	25	-	-	11	24	1	1
Дорнод	Dornod	1	6	-	-	1	6	-	-
Сүхбаатар	Sukhbaatar	6	6	-	-	5	5	1	1
Хэнтий	Khentii	5	13	-	-	5	13	-	-
Улаанбаатар	Ulaanbaatar	20	70	-	2	20	70	-	-
Бусад*	Other*	2	2	-	-	2	2	-	-

Эх үүсвэр: Монгол Улсын Засгийн газрын тохируулагч агентлаг Мэргэжлийн хяналтын ерөнхий газрын улирлын мэдээлэл

Source: Quarterly report of the Government Regulatory Agency General Agency for specialized inspection

* - Улаанбаатар төмөр замд гарсан үйлдвэрлэлийн ослыг оруулсан.

* - Including occupational accidents occurred in the UB railway.

III.Боловсрол Education

3.1 БҮХ ШАТНЫ СУРГАЛТЫН БАЙГУУЛЛАГЫГ ТӨГСӨГЧИД 3.1 GRADUATES OF EDUCATIONAL INSTITUTIONS FOR ALL LEVELS

мян.хүн/thous.persons

Сургалтын байгууллагын ангиллаар	Classification of educational institutions	Хичээлийн жилээр By academic years			2015/2016 2014/2015 %
		2013/2014	2014/2015	2015/2016	
Бүгд	Total	137.4	127.7	111.8	87.5
Үүнээс: Эмэгтэй	Of which: Female	73.1	67.5	59.1	87.6
Ерөнхий боловсролын сургууль	General educational schools	85.1	73.5	56.4	76.7
Үүнээс: Эмэгтэй	Of which: Female	43.4	37.5	29.3	78.1
Мэргэжлийн сургалт, үйлдвэрлэлийн төв	Technical and vocational schools	18.4	19.0	19.5	102.6
Үүнээс: Эмэгтэй	Of which: Female	8.0	8.1	8.0	98.8
Их, дээд сургууль, коллеж	Higher educational institutions (universities, colleges)	33.9	35.2	35.9	102.0
Үүнээс: Эмэгтэй	Of which: Female	21.7	21.9	21.8	99.5

3.2 ЕРӨНХИЙ БОЛОВСРОЛЫН СУРГУУЛИЙГ ӨДРӨӨР СУРАЛЦАН ТӨГСӨГЧИД 3.2 NUMBER OF FULL-TIME GRADUATES OF THE GENERAL EDUCATIONAL SCHOOLS

хүнээр/persons

Аймаг, нийслэл Aimags and the Capital	9-р анги 9th grade		12-р анги 12th grade			
	Хичээлийн жилээр / By academic years					
	2013/2014	2014/2015	2015/2016	2013/2014*	2014/2015	2015/2016
Бүгд / Total	49,900	53,752	21,149	33,992	19,213	34,809
	Баруун бүс		Western region			
Дүн / Subtotal	8,075	8,739	5,206	6,168	3,523	6,321
БӨ/BO	2,049	2,307	1,590	1,911	444	1,754
ГО/GO	1,148	1,174	728	758	592	799
ЗА/ZA	1,461	1,632	587	881	768	1,075
УВ/UV	1,662	1,628	1,283	1,262	757	1,191
ХО/КНО	1,755	1,998	1,018	1,356	962	1,502
	Хангайн бүс		Khangai region			
Дүн / Subtotal	10,882	11,825	4,273	7,440	4,600	7,400
АР/AR	1,826	1,986	684	1,328	718	1,360
БХ/ВКН	1,722	1,851	512	701	780	1,115
БУ/BU	926	1,083	300	797	406	592
ОР/ОР	1,835	1,683	809	1,490	511	1,203
ӨВ/ОВ	2,142	2,314	1,182	1,467	957	1,451
ХӨ/КНС	2,431	2,908	786	1,657	1228	1,679
	Төвийн бүс		Central region			
Дүн / Subtotal	8,582	9,049	2,345	5,064	3,153	5,694
ГС/GS	315	304	80	222	93	274
ДА/ДА	1,970	1,946	508	1,298	720	1,363
ДО/ДО	1,095	1,208	517	723	378	688
ДУ/ДУ	802	798	220	458	339	388
ӨМ/ОМ	1,035	1,438	200	517	560	681
СЭ/СЕ	1,981	1,901	463	960	708	1,360
ТӨ/ТО	1,384	1,454	357	886	355	940
	Зүүн бүс		Eastern region			
Дүн / Subtotal	3,489	4,048	987	1,514	2,013	1,727
ДД/DD	1,276	1,497	434	486	764	948
СҮ/SU	1,013	1,053	461	460	523	677
ХЭ/КНЕ	1,200	1,498	92	568	726	102
	Улаанбаатар		Ulaanbaatar			
УБ/UB	18,872	20,091	8,338	13,806	5,924	13,667

* ЕБС-ийн 11 дүгээр ангийг өдрөөр төгсөгчид

* Number of full-time grade 11th graduates of the general educational schools

Эх үүсвэр: Боловсрол, соёл, шинжлэх ухаан, спортын яамны мэдээгээр
Source: Report of the Ministry of Education, Culture, Science and Sports

3.3 ИХ, ДЭЭД СУРГУУЛЬ, КОЛЛЕЖ ТӨГСӨГЧИД, 2015/2016 оны хичээлийн жилээр
 3.3 NUMBER OF GRADUATES OF UNIVERSITIES AND COLLEGES, by academic year 2015/2016

хүнээр/persons

		Бүгд <i>Total</i>	Диплом <i>Diploma</i>	Бакалавр <i>Bachelor</i>	Магистрантур <i>Master</i>	Докторантур <i>PhD</i>
Төгсөгчид	Graduates	35 889	231	30 663	4 859	136
Үүнээс: Эмэгтэй	<i>Of which: Female</i>	21 848	128	18 529	3 104	87
Төрийн өмчийн их, дээд сургууль, коллеж	<i>Public universities & colleges</i>	19 896	231	16 449	3 102	114
Үүнээс: Эмэгтэй	<i>Of which: Female</i>	12 111	128	9 953	1 960	70
Төрийн бус өмчийн их, дээд сургууль, коллеж	<i>Private universities & colleges</i>	15 993	-	14 214	1 757	22
Үүнээс: Эмэгтэй	<i>Of which: Female</i>	9 737	-	8 576	1 144	17

Эх үүсвэр: Боловсрол, соёл, шинжлэх ухаан, спортын яамны мэдээгээр
 Source: Report of the Ministry of Education, Culture, Science and Sports

IV. НИЙГМИЙН ДААТГАЛ, ХАЛАМЖ
SOCIAL INSURANCE AND WELFARE

4.1 НИЙГМИЙН ДААТГАЛЫН САНГИЙН ОРЛОГО, ЗАРЛАГА, төрлөөр, жил бүрийн эхний 9 сарын байдлаар
REVENUE AND EXPENDITURE OF SOCIAL INSURANCE FUND, by types, as a first 9 months of selected years

Үзүүлэлтүүд	Indicators	2015		2016		2016 I-IX / 2015 I-IX %
		I-IX	VIII	IX	I-IX	
Нийгмийн даатгалын сангийн орлого, сая төг	Revenue of social insurance fund, mln.tog	1 044 472.5	156 541.3	184 072.9	1 303 408.7	124.8
Үүнээс:	Of which:					
Тэтгэврийн даатгалын сан	Pension insurance fund	710 558.3	118 772.8	121 530.3	926 831.3	130.4
Тэтгэмжийн даатгалын сан	Benefit insurance fund	61 268.3	7 901.0	9 117.0	63 496.9	103.6
Эрүүл мэндийн даатгалын сан	Health insurance fund	179 349.7	16 563.3	39 187.3	209 015.5	116.5
ҮОМШӨ*-ний даатгалын сан	IAOD* insurance fund	71 692.3	11 254.2	11 771.1	79 956.9	111.5
Ажилгүйдлийн даатгалын сан	Unemployment insurance fund	21 603.9	2 050.0	2 467.2	24 108.1	111.6
Нийгмийн даатгалын сангийн зарлага, сая төг	Expenditure of social insurance fund, mln.tog	1 153 480.8	146 585.1	164 081.9	1 276 651.3	110.7
Үүнээс:	Of which:					
Тэтгэврийн даатгалын сан	Pension insurance fund	898 601.9	113 246.7	118 878.0	983 262.1	109.4
Тэтгэмжийн даатгалын сан	Benefit insurance fund	66 960.7	8 139.7	10 647.1	70 245.7	104.9
Эрүүл мэндийн даатгалын сан	Health insurance fund	147 733.1	19 919.7	28 213.0	177 482.3	120.1
ҮОМШӨ*-ний даатгалын сан	IAOD* insurance fund	23 599.0	2 730.7	3 477.6	23 565.0	99.9
Ажилгүйдлийн даатгалын сан	Unemployment insurance fund	16 586.1	2 548.3	2 866.2	22 096.2	133.2

* ҮОМШӨ - Үйлдвэрлэлийн осол, мэргэжлээс шалтгаалах өвчин

* IAOD - Industrial accident and occupational disease

4.2 НИЙГМИЙН ДААТГАЛД АЛБАН ЖУРМААР ДААТГУУЛАГЧИД, ОЛГОСОН ТЭТГЭВРИЙН ХЭМЖЭЭ,
тэтгэврийн төрлөөр, жил бүрийн эхний 9 сарын байдлаар
NUMBER OF INSURED PERSONS FOR COMPULSORY SOCIAL INSURANCE AND PENSION ALLOCATED,
by types of pensions, as a first 9 months of selected years

Үзүүлэлтүүд	Indicators	2015 I-IX	2016 I-IX	2016 I-IX / 2015 I-IX %
1. Албан журмаар даатгуулагчид	1. Number of insured persons for compulsory insurance			
Үүнээс:	Of which:			
Аж ахуйн нэгж, байгууллагынх	Establishments & institutions	498 325	491 495	98.6
Төсөвт байгууллагынх*	Government budgetary organization*	242 465	246 958	101.9
2. Олгосон тэтгэвэр, сая төг	2. Amount of granted pensions, mln.tog	870 530.7	963 196.8	110.6
Үүнээс:	Of which:			
Өндөр настны	Elderly pension	644 545.1	720 701.3	111.8
Хөгжлийн бэрхшээлтэй иргэдийн	Disabled pensions	117 633.2	128 180.6	109.0
Тэжээгчээ алдсаны	Breadwinner loss pension	40 456.2	43 342.0	107.1
Цэргийн	Military pension	67 896.2	70 972.9	104.5

Эх үүсвэр: Засгийн газрын хэрэгжүүлэгч агентлаг Эрүүл мэнд, нийгмийн даатгалын ерөнхий газрын мэдээлэл

Source: Report of the Government Implementing agency General Authority for Health and Social Insurance

* - Төсөвт байгууллагаас нийгмийн даатгал төлж байгаа нийт хүний тоонд өөр ажилд шилжсэн, тэтгэвэр тогтоолгосон, ажлаас чөлөөлөгдсөн даатгуулагчдыг хамруулсан.

* - The number of total insurers, who pay social insurance contribution from the budget organizations has included insurers even they have shifted to another job, retired and released.

Бүлэг 4. Нийгмийн даатгал, халамж

4.3 НИЙГМИЙН ХАЛАМЖИЙН ҮЙЛЧИЛГЭЭНД ХАМРАГДСАН ХҮН, ОЛГОСОН ТЭТГЭВЭР, ТЭТГЭМЖИЙН ХЭМЖЭЭ, төрлөөр, жил бүрийн эхний 9 сарын байдлаар
 PERSONS RECEIVED SOCIAL WELFARE SERVICES, AMOUNT OF GRANTED PENSIONS AND ALLOWANCES, by types, as a first 9 months of selected years

Үйлчилгээний төрөл	Types of services	Хүний тоо Number of persons			2016 I-IX 2015 I-IX %	
		2015 I-IX	2016 I-IX			
1. Нийгмийн халамжийн тэтгэвэр, тэтгэмж	1. Social welfare pensions and allowances	192 636	250 565	130.1		
Халамжийн тэтгэвэр	Long-term pensions	63 081	62 924	99.8		
Нөхцөлт мөнгөн тэтгэмж	Conditioned cash benefits	129 555	187 641	144.8		
Үүнээс:	Of which:					
Жирэмсэн болон нярай, хөхүүл хүүхэдтэй эхчүүдийн	Allowances to pregnant or lactating mothers	89 272	126 485	141.7		
Ахмад настныг асарч буй иргэний	Allowances for people caring elders	18 740	30 016	160.2		
Хөгжлийн бэрхшээлтэй иргэнийг асарч буй иргэний	Allowances for persons taking care of disabled ones	19 096	28 257	148.0		
Бүтэн өнчин хүүхэд үрчлэн өсгөсний	Allowances for persons who adopted and brought of double orphans	2 447	2 883	117.8		
2. Нийгмийн халамжийн үйлчилгээ болон хөнгөлөлт	2. Social welfare services and mitigations	337 505	557 229	165.1		
Ахмад настуудад үзүүлсэн хөнгөлөлт, тусламж	Concessions for the elders	87 805	266 461	303.5		
Хөгжлийн бэрхшээлтэй иргэдэд үзүүлсэн хөнгөлөлт, тусламж	Concessions for disabled people	13 318	16 745	125.7		
Нийгмийн халамжийн үйлчилгээ	Social welfare services	3 723	1 908	51.2		
Нийгмийн халамжийн хөнгөлөлт, нөхцөлт мөнгөн тусламж	Social welfare incentives, conditioned cash benefits	229 804	269 457	117.3		
Алдар цолтой ахмадуудад үзүүлсэн хөнгөлөлт, тусламж	Benefits for honored elders	2 855	2 658	93.1		
3. Хүний хөгжил сангийн хүүхдийн мөнгө	3. Cash benefits for children aged below 18	1 019 987	1 021 078	100.1		
	Олгосон тэтгэвэр, тэтгэмж, сая төг Total granted pensions, mln.tog					
		2015 I-IX	2016 VIII IX	2016 I-IX 2015 I-IX %		
1. Нийгмийн халамжийн тэтгэвэр, тэтгэмж	1. Social welfare pensions and allowances	109 181.2	11 261.8	16 269.4	112 492.2	103.0
Халамжийн тэтгэвэр	Long-term pensions	62 245.2	6 278.5	9 002.1	62 995.4	101.2
Нөхцөлт мөнгөн тэтгэмж	Conditioned cash benefits	46 936.0	4 983.3	7 267.3	49 496.8	105.5
Үүнээс:	Of which:					
Жирэмсэн болон нярай, хөхүүл хүүхэдтэй эхчүүдийн	Allowances to pregnant or lactating mothers	27 030.2	2 666.2	3 788.0	26 415.1	97.7
Ахмад настныг асарч буй иргэний	Allowances for people caring elders	9 301.2	1 086.3	1 654.5	11 040.5	118.7
Хөгжлийн бэрхшээлтэй иргэнийг асарч буй иргэний	Allowances for persons taking care of disabled ones	9 326.5	1 082.0	1 605.4	10 649.2	114.2
Бүтэн өнчин хүүхэд үрчлэн өсгөсний	Allowances for persons who adopted and brought of double orphans	1 278.1	148.8	219.4	1 392.0	108.9
2. Нийгмийн халамжийн үйлчилгээ болон хөнгөлөлт	2. Social welfare services and mitigations	64 968.7	4 704.7	4 353.9	66 077.1	101.7
Ахмад настуудад үзүүлсэн хөнгөлөлт, тусламж	Concessions for the elders	13 085.8	1 868.7	1 583.2	13 895.6	106.2
Хөгжлийн бэрхшээлтэй иргэдэд үзүүлсэн хөнгөлөлт, тусламж	Concessions for disabled people	3 902.6	422.4	659.2	4 090.0	104.8
Нийгмийн халамжийн үйлчилгээ	Social welfare services	916.2	-	111.7	1 142.0	124.6
Нийгмийн халамжийн хөнгөлөлт, нөхцөлт мөнгөн тусламж	Social welfare incentives, conditioned cash benefits	43 617.1	2 031.8	1 351.2	43 777.4	100.4
Алдар цолтой ахмадуудад үзүүлсэн хөнгөлөлт, тусламж	Benefits for honored elders	3 447.0	381.8	648.6	3 172.1	92.0
3. Хүний хөгжил сангийн хүүхдийн мөнгө	3. Cash benefits for children aged below 18	184 067.2	-	36 828.2	159 374.6	86.6

Эх үүсвэр: Засгийн газрын хэрэгжүүлэгч агентлаг Хөдөлмөр, халамжийн үйлчилгээний ерөнхий газрын мэдээлэл
 Source: Report of the Government Implementing agency General Office of Labour and Welfare Service

**V. ЭРҮҮЛ МЭНД
HEALTH**

5.1 ТӨРӨЛТ, НАС БАРАЛТ, ЭХ, ХҮҮХДИЙН ЭНДЭГДЭЛ, жил бүрийн эхний 9 сарын байдлаар
BIRTHS, DEATHS, MATERNAL AND CHILD MORTALITY, as a first 9 months of selected years

Хугацаа Periods	Амаржсан эх Mothers delivered child	Амьд төрсөн хүүхэд Live births	Эхийн эндэгдэл Maternal mortality	Нас баралт Deaths	Нялхсын эндэгдэл Infant mortality	5 хүртэлх насны хүүхдийн эндэгдэл Under-five mortality
2015 I	6 668	6 721	1	1 340	118	141
II	6 043	6 077	1	1 292	94	105
III	6 930	6 976	2	1 445	109	125
IV	6 757	6 787	1	1 302	89	105
V	6 883	6 932	3	1 360	127	142
VI	6 741	6 759	-	1 418	93	120
VII	7 061	7 106	1	1 318	97	127
VIII	6 789	6 839	3	1 315	92	110
IX	6 642	6 652	1	1 457	102	123
I-IX	60 514	60 849	13	12 247	921	1 098
2016 I	6 275	6 304	3	1 317	121	140
II	6 116	6 155	3	1 372	123	147
III	6 652	6 682	6	1 457	183	204
IV	6 241	6 259	5	1 411	149	174
V	6 780	6 816	3	1 441	122	149
VI	6 625	6 651	4	1 297	112	139
VII	6 917	6 949	2	1 341	89	121
VIII	6 903	6 944	3	1 355	78	109
IX	6 533	6 560	2	1 301	86	114
I-IX	59 042	59 320	31	12 292	1 063	1 297
2016 I-IX %	97.6	97.5	238.5	100.4	115.4	118.1

5.2 АМАРЖСАН ЭХ, АМЬД ТӨРСӨН ХҮҮХЭД, бүс, аймаг, нийслэлээр, жил бүрийн эхний 9 сарын байдлаар
MOTHERS DELIVERED CHILD AND LIVE BIRTHS, by regions, aimags and the capital,
as a first 9 months of selected years

Аймаг, нийслэл Aimags and the capital	Амаржсан эх Mothers delivered child				Амьд төрсөн хүүхэд Live births			
	2015 I-IX	2016			2015 I-IX	2016		
		VIII	IX	I-IX		VIII	IX	I-IX
Бүгд/Total	60 514	6 903	6 533	59 042	60 849	6 944	6 560	59 320
Баруун бүс /Western region	7 560	922	782	7 405	7 583	920	791	7 422
БӨ/ВО	2 129	266	227	2 124	2 136	261	227	2 117
ГО/ГО	966	121	79	914	973	120	79	915
ЗА/ЗА	1 222	138	116	1 120	1 223	139	117	1 124
УВ/УВ	1 518	188	180	1 552	1 529	187	184	1 562
ХО/КНО	1 725	209	180	1 695	1 722	213	184	1 704
Хангайн бүс/Khangai region	10 383	1 174	1 109	9 879	10 429	1 180	1 117	9 912
АР/АР	1 564	160	169	1 480	1 573	161	171	1 483
БХ/ВКН	1 588	198	164	1 503	1 593	200	164	1 507
БУ/БУ	777	62	72	670	784	61	72	670
ОР/ОР	2 016	241	228	1 941	2 028	243	233	1 958
ӨВ/ОВ	2 060	233	237	2 036	2 066	234	238	2 041
ХӨ/КНС	2 378	280	239	2 249	2 385	281	239	2 253
Төвийн бүс/Central region	7 749	829	828	7 462	7 784	836	825	7 488
ГС/ГС	335	36	35	351	337	37	36	354
ДА/ДА	1 998	218	217	1 878	2 012	219	219	1 889
ДО/ДО	1 180	118	110	1 077	1 194	117	110	1 083
ДУ/ДУ	730	70	82	742	733	71	80	738
ӨМ/ӨМ	1 095	104	113	1 050	1 092	108	113	1 056
СЭ/СЭ	1 447	177	186	1 432	1 455	179	185	1 440
ТӨ/ТӨ	964	106	85	932	961	105	82	928
Зүүн бүс/Eastern region	3 802	448	405	3 802	3 816	452	406	3 820
ДД/ДД	1 474	198	170	1 578	1 484	201	172	1 586
СҮ/СҮ	1 046	112	101	964	1 046	114	100	973
ХЭ/КНЕ	1 282	138	134	1 260	1 286	137	134	1 261
Улаанбаатар/Ulaanbaatar	31 020	3 530	3 409	30 494	31 237	3 556	3 421	30 678
УБ/УБ	31 020	3 530	3 409	30 494	31 237	3 556	3 421	30 678

Эх үүсвэр: Эрүүл мэндийн яамны сар бүрийн мэдээлэл
Source: Monthly report of the Ministry of Health

5.3 НЯЛХСЫН ЭНДЭГДЭЛ, бүс, аймаг, нийслэлээр, жил бүрийн эхний 9 сарын байдлаар
INFANT MORTALITY, by regions, aimags and the capital, as a first 9 months of selected years

Аймаг, нийслэл <i>Aimags and the capital</i>	Нялхсын эндэгдэл <i>Infant mortality</i>				1000 амьд төрөлтөд ногдох нялхсын эндэгдэл <i>Infant mortality rate per 1000 live births</i>			
	2015 I-IX	2016			2015 I-IX	2016		
		VIII	IX	I-IX		VIII	IX	I-IX
Бүгд/Total	921	78	86	1 063	15.1	11.2	13.1	17.9
Баруун бүс/Western region	154	13	10	174	20.3	14.1	12.6	23.4
БӨ/BO	46	4	3	69	21.5	15.3	13.2	32.6
ГО/GO	14	1	4	17	14.4	8.3	50.6	18.6
ЗА/ZA	36	2	-	18	29.4	14.4	-	16.0
УВ/UV	28	2	2	40	18.3	10.7	10.9	25.6
ХО/ХНО	30	4	1	30	17.4	18.8	5.4	17.6
Хангайн бүс/Khangai region	167	11	14	212	16.0	9.3	12.5	21.4
АР/AR	25	1	-	27	15.9	6.2	-	18.2
БХ/БКН	26	1	4	41	16.3	5.0	24.4	27.2
БУ/БУ	17	-	-	7	21.7	-	-	10.4
ОР/ОР	22	3	3	27	10.8	12.3	12.9	13.8
ӨВ/ОВ	26	2	4	44	12.6	8.5	16.8	21.6
ХӨ/КНС	51	4	3	66	21.4	14.2	12.6	29.3
Төвийн бүс /Central region	88	6	9	129	11.3	7.2	10.9	17.2
ГС/ГС	4	-	-	6	11.9	-	-	16.9
ДА/ДА	25	-	2	27	12.4	-	9.1	14.3
ДО/ДО	15	2	-	18	12.6	17.1	-	16.6
ДУ/ДУ	6	2	2	12	8.2	28.2	25.0	16.3
ӨМ/ОМ	18	2	2	20	16.5	18.5	17.7	18.9
СЭ/СЕ	11	-	1	23	7.6	-	5.4	16.0
ТӨ/ТО	9	-	2	23	9.4	-	24.4	24.8
Зүүн бүс/Eastern region	47	5	7	64	12.3	11.1	17.2	16.8
ДД/ДД	10	1	3	20	6.7	5.0	17.4	12.6
СҮ/СУ	14	3	2	23	13.4	26.3	20.0	23.6
ХЭ/КНЕ	23	1	2	21	17.9	7.3	14.9	16.7
Улаанбаатар/Ulaanbaatar	465	43	46	484	14.9	12.1	13.4	15.8
УБ/УБ	465	43	46	484	14.9	12.1	13.4	15.8

5.4 5 ХҮРТЭЛХ НАСНЫ ХҮҮХДИЙН ЭНДЭГДЭЛ, бүс, аймаг, нийслэлээр, жил бүрийн
эхний 9 сарын байдлаар
UNDER-FIVE MORTALITY, by regions, aimags and the capital, as a first 9 months of selected years

Аймаг, нийслэл <i>Aimags and the capital</i>	5 хүртэлх насны хүүхдийн эндэгдэл <i>Under-five mortality</i>				1000 амьд төрөлтөд ногдох 5 хүртэлх насны хүүхдийн эндэгдэл <i>Under-five mortality rate per 1000 live births</i>			
	2015 I-IX	2016			2015 I-IX	2016		
		VIII	IX	I-IX		VIII	IX	I-IX
Бүгд/Total	1 098	109	114	1 297	18.0	15.7	17.4	21.9
Баруун бүс/Western region	186	18	14	205	24.5	19.6	17.7	27.6
БӨ/ВО	61	6	4	79	28.6	23.0	17.6	37.3
ГО/ГО	17	1	4	19	17.5	8.3	50.6	20.8
ЗА/ЗА	40	3	1	23	32.7	21.6	8.5	20.5
УВ/УВ	33	4	2	46	21.6	21.4	10.9	29.4
ХО/КНО	35	4	3	38	20.3	18.8	16.3	22.3
Хангайн бүс/Khangai region	204	17	25	267	19.6	14.4	22.4	26.9
АР/АР	32	1	3	38	20.3	6.2	17.5	25.6
БХ/ВКН	31	1	8	52	19.5	5.0	48.8	34.5
БУ/БУ	17	-	-	9	21.7	-	-	13.4
ОР/ОР	25	3	4	31	12.3	12.3	17.2	15.8
ӨВ/ОВ	36	7	6	61	17.4	29.9	25.2	29.9
ХӨ/КНС	63	5	4	76	26.4	17.8	16.7	33.7
Төвийн бүс /Central region	108	11	14	161	13.9	13.2	17.0	21.5
ГС/ГС	5	-	-	8	14.8	-	-	22.6
ДА/ДА	30	1	2	30	14.9	4.6	9.1	15.9
ДО/ДО	15	3	-	20	12.6	25.6	-	18.5
ДУ/ДУ	8	2	2	16	10.9	28.2	25.0	21.7
ӨМ/ӨМ	22	3	5	25	20.1	27.8	44.2	23.7
СЭ/СЭ	16	-	3	30	11.0	-	16.2	20.8
ТӨ/ТӨ	12	2	2	32	12.5	19.0	24.4	34.5
Зүүн бүс/Eastern region	57	11	8	87	14.9	24.3	19.7	22.8
ДД/ДД	13	3	3	28	8.8	14.9	17.4	17.7
СҮ/СҮ	19	5	2	28	18.2	43.9	20.0	28.8
ХЭ/КНЕ	25	3	3	31	19.4	21.9	22.4	24.6
Улаанбаатар/Ulaanbaatar	543	52	53	577	17.4	14.6	15.5	18.8
УБ/УБ	543	52	53	577	17.4	14.6	15.5	18.8

Эх үүсвэр: Эрүүл мэндийн яамны сар бүрийн мэдээлэл
Source: *Monthly report of the Ministry of Health*

Бүлэг 5. Эрүүл мэнд

5.5 НАС БАРАЛТ, бүс, аймаг, нийслэлээр, жил бүрийн эхний 9 сарын байдлаар
DEATHS, by regions, aimags and the capital, as a first 9 months of selected years

Аймаг, нийслэл Aimags and the capital	Нас баралт Deaths				Эмнэлэгт нас баралт Deaths in hospitals			
	2015 I-IX	2016			2015 I-IX	2016		
		VIII	IX	I-IX		VIII	IX	I-IX
Бүгд/Total	12 247	1 355	1 301	12 292	3 286	362	352	3 510
Баруун бүс/Western region	1 588	164	144	1 571	352	38	25	366
БӨ/ВО	393	47	31	396	94	13	6	110
ГО/ГО	216	33	19	246	56	8	7	74
ЗА/ЗА	313	27	24	283	75	5	2	60
УВ/УВ	339	30	41	356	53	7	7	63
ХО/КНО	327	27	29	290	74	5	3	59
Хангайн бүс/Khangai region	2 457	283	268	2 525	485	52	51	561
АР/АР	363	44	39	366	73	7	11	93
БХ/ВКН	356	45	34	398	92	14	12	112
БУ/БУ	257	26	36	244	54	2	3	38
ОР/ОР	397	42	55	402	65	11	6	63
ӨВ/ОВ	479	54	49	513	85	6	11	125
ХӨ/КНС	605	72	55	602	116	12	8	130
Төвийн бүс /Central region	1 889	204	203	1 944	292	32	33	330
ГС/ГС	60	8	3	54	9	3	-	13
ДА/ДА	414	47	52	410	76	4	9	77
ДО/ДО	232	25	20	263	54	7	7	52
ДҮ/ДУ	196	22	20	207	34	5	3	29
ӨМ/ОМ	243	31	31	245	55	8	5	65
СЭ/СЭ	397	38	50	434	26	1	6	37
ТӨ/ТО	347	33	27	331	38	4	3	57
Зүүн бүс/Eastern region	826	105	93	922	171	15	19	196
ДД/ДД	328	47	39	391	73	4	11	87
СҮ/СУ	244	28	24	263	40	7	2	52
ХЭ/КНЕ	254	30	30	268	58	4	6	57
Улаанбаатар/Ulaanbaatar	5 487	599	593	5 330	1 986	225	224	2 057
УБ/УБ	5 487	599	593	5 330	1 986	225	224	2 057

5.6 ЭМНЭЛЭГТ ХЭВТЭН ЭМЧЛҮҮЛЭГЧИД, бүс, аймаг, нийслэлээр, жил бүрийн
эхний 9 сарын байдлаар
INPATIENTS, by regions, aimags and the capital, as a first 9 months of selected years

Аймаг, нийслэл Aimags and the capital	Эмнэлэгт хэвтэн эмчлүүлэгчид Inpatients				
	2015 I-IX	2016			2016 I-IX 2015 I-IX %
		VIII	IX	I-IX	
Бүгд/Total	576 137	65 753	63 183	625 356	108.5
Баруун бүс/Western region	73 882	7 565	6 816	79 718	107.9
БӨ/ВО	20 005	1 930	1 687	22 154	110.7
ГО/ГО	10 631	1 057	1 049	10 920	102.7
ЗА/ЗА	12 167	1 238	1 104	13 030	107.1
УВ/УВ	14 165	1 681	1 526	15 917	112.4
ХО/КНО	16 914	1 659	1 450	17 697	104.6
Хангайн бүс/Khangai region	90 259	9 673	8 773	97 758	108.3
АР/АР	14 331	1 562	1 411	15 557	108.6
БХ/ВКН	14 108	1 400	1 504	15 498	109.9
БУ/БУ	8 469	850	810	9 284	109.6
ОР/ОР	15 111	1 839	1 627	16 288	107.8
ӨВ/ОВ	17 757	1 972	1 660	18 893	106.4
ХӨ/КНС	20 483	2 050	1 761	22 238	108.6
Төвийн бүс /Central region	77 048	8 996	7 967	86 735	112.6
ГС/ГС	3 364	385	356	3 738	111.1
ДА/ДА	20 772	2 608	2 232	22 590	108.8
ДО/ДО	10 078	1 101	1 008	11 893	118.0
ДҮ/ДУ	7 598	826	756	8 428	110.9
ӨМ/ОМ	9 089	990	1 041	10 267	113.0
СЭ/СЭ	15 325	1 830	1 631	17 522	114.3
ТӨ/ТО	10 822	1 256	943	12 297	113.6
Зүүн бүс/Eastern region	33 879	3 877	3 646	36 850	108.8
ДД/ДД	12 566	1 435	1 404	14 191	112.9
СҮ/СУ	9 570	1 166	1 027	9 949	104.0
ХЭ/КНЕ	11 743	1 276	1 215	12 710	108.2
Улаанбаатар/Ulaanbaatar	301 069	35 642	35 981	324 295	107.7
УБ/УБ	301 069	35 642	35 981	324 295	107.7

Эх үүсвэр: Эрүүл мэндийн яамны сар бүрийн мэдээлэл
Source: Monthly report of the Ministry of Health

5.7 ХАЛДВАРТ ӨВЧНӨӨР ӨВЧЛӨГЧИД, өвчний төрлөөр, жил бүрийн эхний 9 сарын байдлаар
 CASES OF COMMUNICABLE DISEASES, by types, as a first 9 months of selected years

Хугацаа Periods	Халдварт өвчнөөр өвчлөгчид Cases of communicable diseases	Вируст хепатит Viral hepatitis	Сүрьеэ Tuberculosis	Салхин цэцэг Varicella	Цусан суулга Shigellosis	Тэмбүү Syphilis	Гонококк халдвар Gonococcal infection	Трихомониаз Trichomoniasis	Улаанбурхан Measles	Мөөгөнцөр Mycoses	Гар, хөл, амны өвчин Hand, foot and mouth disease	
2015 I	3 147	90	381	705	109	652	486	365	-	254	34	
II	2 384	62	316	434	67	568	387	259	-	190	32	
III	3 577	104	467	610	91	766	518	433	101	218	178	
IV	4 471	94	459	776	88	772	438	416	841	141	184	
V	6 883	44	441	760	74	705	410	305	3 723	107	150	
VI	15 287	50	424	658	155	638	387	272	12 143	120	210	
VII	7 144	55	357	248	297	457	309	270	4 760	48	193	
VIII	2 797	74	318	56	516	395	401	213	441	128	132	
IX	3 135	76	310	61	634	691	426	271	93	133	102	
I-IX	48 825	649	3 473	4 308	2 031	5 644	3 762	2 804	22 102	1 339	1 215	
2016 I	5 908	57	283	813	126	527	418	436	2 723	118	170	
II	6 393	49	305	693	112	474	318	380	3 440	116	304	
III	13 054	37	440	626	79	550	383	508	9 377	169	713	
IV	12 185	54	488	601	98	607	352	400	8 348	111	891	
V	7 603	47	480	654	133	574	387	365	3 475	100	931	
VI	6 167	55	422	556	245	466	316	343	2 401	77	960	
VII	2 866	44	294	164	386	297	266	204	389	40	524	
VIII	2 912	28	276	62	510	443	322	292	87	72	525	
IX	2 511	42	294	86	456	460	357	316	17	117	197	
I-IX	59 599	413	3 282	4 255	2 145	4 398	3 119	3 244	30 257	920	5 215	
2016 I-IX	%	122.1	63.6	94.5	98.8	105.6	77.9	82.9	115.7	136.9	68.7	429.2

Халдварт өвчнөөр өвчлөгчид, өвчний төрлөөр, дүнд эзлэх хувиар,
 2015 оны эхний 9 сарын байдлаар
 Cases of communicable diseases, by types and share to total,
 as a first 9 months of 2015

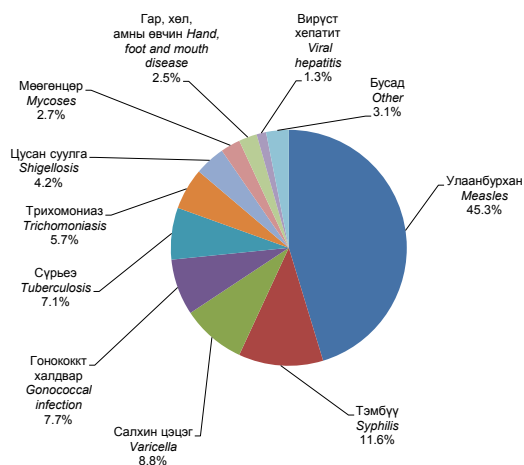

Халдварт өвчнөөр өвчлөгчид, өвчний төрлөөр, дүнд эзлэх хувиар,
 2016 оны эхний 9 сарын байдлаар
 Cases of communicable diseases, by types and share to total,
 as a first 9 months of 2016

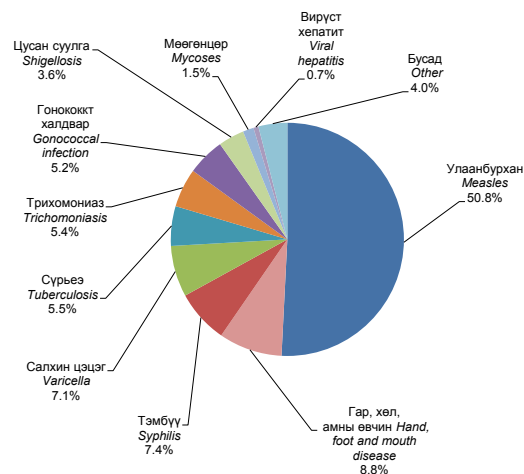

Эх үүсвэр: Эрүүл мэндийн яамны сар бүрийн мэдээлэл
 Source: Monthly report of the Ministry of Health

6. ЦАГ УУР, АГААРЫН БОХИРДОЛ
METEOROLOGY AND AIR POLLUTION

6.1 ЦАГ УУРЫН ҮЗҮҮЛЭЛТ
METEOROLOGICAL PARAMETERS

Цаг уурын станцын байршил	Meteorological stations	Агаарын дундаж температур (°C)			Олон жилийн (1981-2010 оны) дундаж температур (°C)-тай харьцуулбал : +, - Comparison with multi year (1981-2010) mean temperature (°C) : +, -		
		Air average temperature (°C)					
		2015	2016		2015	2016	
	IX	VIII	IX	IX	VIII	IX	
Баруун бүс / Western region							
Өлгий	<i>Olgii</i>	7.9	15.9	12.1	-1.4	0.7	2.8
Алтай	<i>Altai</i>	6.2	14.8	9.7	-1.0	1.8	2.6
Улиастай	<i>Uliastai</i>	6.8	15.2	10.2	-1.0	1.2	2.4
Тосонцэнгэл	<i>Tosontsengel</i>	5.6	13.5	9.1	-0.6	1.0	2.9
Улаангом	<i>Ulaangom</i>	10.3	17.0	13.3	0.0	-0.2	3.0
Ховд	<i>Khovd</i>	10.5	18.3	13.9	-1.0	0.8	2.4
Хангайн бүс / Khangai region							
Цэцэрлэг	<i>Tsetserleg</i>	7.8	15.0	9.6	-0.8	1.2	1.0
Баянхонгор	<i>Bayankhongor</i>	9.5	16.5	11.1	0.2	1.0	1.8
Булган	<i>Bulgan</i>	8.1	15.7	9.9	0.2	1.1	2.0
Эрдэнэт	<i>Erdenet</i>	8.6	15.5	10.2	-0.3	0.7	1.3
Арвайхээр	<i>Arvaikheer</i>	10.0	16.9	10.4	0.3	1.9	0.7
Хархорин	<i>Kharkhorin</i>	9.7	16.6	11.0	0.5	0.0	-
Мөрөн	<i>Moron</i>	8.6	16.6	11.7	-0.4	1.2	2.7
Хатгал	<i>Khatgal</i>	5.0	12.4	7.9	0.1	1.7	3.0
Төвийн бүс / Central region							
Чойр	<i>Choir</i>	12.8	21.3	12.6	1.6	3.5	1.4
Дархан	<i>Darkhan</i>	11.7	18.5	12.7	2.3	1.0	2.1
Сайншанд	<i>Sainshand</i>	16.0	25.1	15.7	1.3	3.6	1.0
Замын-Үүд	<i>Zamiin-Uud</i>	15.6	24.9	15.7	0.9	3.4	1.0
Мандалговь	<i>Mandalgovi</i>	12.4	20.6	12.6	0.9	2.7	1.1
Даланзадгад	<i>Dalanzadgad</i>	14.2	23.2	15.4	-0.2	2.9	1.0
Ханбогд	<i>Khanbogd</i>	17.0	25.4	16.9	0.3	2.8	0.2
Сүхбаатар	<i>Sukhbaatar</i>	11.1	17.8	12.4	0.6	0.2	1.9
Баруунхараа	<i>Baruunkharaa</i>	10.9	18.4	12.5	0.4	1.0	2.0
Зүүнхараа	<i>Zuunkharaa</i>	10.8	18.7	12.2	1.7	0.0	-
Зуунмод	<i>Zuunmod</i>	9.3	16.7	9.7	0.9	2.0	1.3
Зүүн бүс / Eastern region							
Чойбалсан	<i>Choibalsan</i>	12.1	21.5	13.1	0.3	2.7	1.3
Баруун-Урт	<i>Baruun-Urt</i>	13.2	22.1	12.3	1.3	3.3	0.4
Өндөрхаан	<i>Ondorkhaan</i>	11.6	20.2	11.2	1.1	2.8	0.7
Улаанбаатар / Ulaanbaatar							
Улаанбаатар	<i>Ulaanbaatar</i>	10.7	17.6	10.6	1.2	1.6	1.1

(Хүснэгт 6.1-ийн үргэлжлэл Table 6.1 continuation)

Цаг уурын станцын байршил	Meteorological stations	Үнэмлэхүй их температур (°C)			Үнэмлэхүй бага температур (°C)		
		Maximum temperature (°C)			Minimum temperature (°C)		
		2015	2016		2015	2016	
	IX	VIII	IX	IX	VIII	IX	
Баруун бүс / Western region							
Өлгий	<i>Olgii</i>	24.3	27.9	25.5	-7.0	2.2	-2.3
Алтай	<i>Altai</i>	20.6	29.8	22.5	-14.6	2.4	-5.0
Улиастай	<i>Uliastai</i>	22.2	34.0	25.6	-8.1	1.3	-4.5
Тосонцэнгэл	<i>Tosontsengel</i>	23.0	32.7	24.8	-11.1	-1.8	-3.7
Улаангом	<i>Ulaangom</i>	26.0	27.4	27.4	-5.5	3.3	0.1
Ховд	<i>Khovd</i>	29.0	30.5	28.5	-5.5	4.6	0.1
Хангайн бүс / Khangai region							
Цэцэрлэг	<i>Tsetserleg</i>	24.0	33.5	24.3	-7.7	1.4	-2.8
Баянхонгор	<i>Bayankhongor</i>	24.0	32.7	24.0	-6.8	4.4	-1.7
Булган	<i>Bulgan</i>	26.1	33.5	24.7	-6.2	-0.1	-5.8
Эрдэнэт	<i>Erdenet</i>	25.1	32.8	22.7	-3.9	2.8	-3.7
Арвайхээр	<i>Arvaikheer</i>	24.0	31.8	24.1	-3.4	2.4	-1.1
Хархорин	<i>Kharkhorin</i>	27.0	34.0	25.3	-3.0	3.6	-0.8
Мөрөн	<i>Moron</i>	26.5	36.9	26.0	-5.7	2.4	-2.3
Хатгал	<i>Khatgal</i>	23.3	28.6	21.0	-14.1	-0.7	-4.2
Төвийн бүс / Central region							
Чойр	<i>Choir</i>	27.1	37.4	25.5	-3.4	3.5	-2.5
Дархан	<i>Darkhan</i>	30.0	37.4	26.6	-1.6	5.5	-0.8
Сайншанд	<i>Sainshand</i>	28.9	39.0	27.5	1.5	8.6	-1.4
Замын-Үүд	<i>Zamiin-Uud</i>	28.8	37.6	28.8	2.0	9.8	-1.6
Мандалговь	<i>Mandalgovi</i>	27.6	36.4	24.6	-3.3	4.2	-3.2
Даланзадгад	<i>Dalanzadgad</i>	27.0	37.3	29.6	0.1	5.9	-1.3
Ханбогд	<i>Khanbogd</i>	29.2	38.5	29.5	2.3	8.9	0.0
Сүхбаатар	<i>Sukhbaatar</i>	29.0	36.5	26.5	-2.0	6.1	-3.6
Баруунхараа	<i>Baruunkharaa</i>	29.7	38.5	26.6	-1.0	1.8	-2.8
Зүүнхараа	<i>Zuunkharaa</i>	30.0	39.7	27.3	-6.0	1.2	-3.8
Зуунмод	<i>Zuunmod</i>	25.9	34.9	22.0	-4.2	0.5	-0.4
Зүүн бүс / Eastern region							
Чойбалсан	<i>Choibalsan</i>	31.1	41.9	23.1	0.1	4.2	-1.5
Баруун-Урт	<i>Baruun-Urt</i>	28.5	39.7	23.6	-1.5	6.9	-2.0
Өндөрхаан	<i>Ondorkhaan</i>	29.1	39.2	24.0	-5.2	4.2	-8.5
Улаанбаатар / Ulaanbaatar							
Улаанбаатар	<i>Ulaanbaatar</i>	27.3	36.7	22.8	-2.6	2.2	-4.1

(Хүснэгт 6.1-ийн үргэлжлэл Table 6.1 continuation)

Цаг уурын станцын байршил	Meteorological stations	Хур тунадасны нийлбэр (мм) Sum of precipitation (mm)			Салхины үнэмлэхүй их хурд (м/с) Maximum wind speed (m/s)			Шороон болон цасан шуургатай өдрийн тоо Number of dust and snow storm days		
		2015		2016	2015		2016	2015		2016
		IX	VIII	IX	IX	VIII	IX	IX	VIII	IX
Баруун бүс / Western region										
Өлгий	<i>Olgii</i>	25.2	33.5	7.8	24	23	19	1	-	1
Алтай	<i>Altai</i>	34.0	18.7	6.3	26	21	25	-	-	-
Улиастай	<i>Uliastai</i>	24.0	35.8	18.8	22	18	18	-	3	3
Тосонцэнгэл	<i>Tosontsengel</i>	52.7	43.2	33.7	16	14	14	-	-	1
Улаангом	<i>Ulaangom</i>	12.2	94.5	31.4	19	25	17	1	-	1
Ховд	<i>Khovd</i>	3.3	6.6	4.1	20	16	20	3	2	1
Хангайн бүс / Khangai region										
Цэцэрлэг	<i>Tsetserleg</i>	60.5	79.6	66.3	18	17	16	1	-	-
Баянхонгор	<i>Bayankhongor</i>	17.2	122.6	32.6	18	15	14	-	-	-
Булган	<i>Bulgan</i>	47.7	57.0	17.4	21	12	16	-	-	-
Эрдэнэт	<i>Erdenet</i>	67.8	47.2	18.6	13	18	12	-	-	-
Арвайхээр	<i>Arvaikheer</i>	31.7	36.4	70.8	16	15	14	-	-	-
Хархорин	<i>Kharkhorin</i>	34.3	90.7	41.8	12	17	17	2	-	1
Мөрөн	<i>Moron</i>	23.1	57.7	32.5	16	15	16	-	-	-
Хатгал	<i>Khatgal</i>	35.7	131.9	70.4	14	10	12	-	-	-
Төвийн бүс / Central region										
Чойр	<i>Choir</i>	6.0	5.2	26.3	9	10	12	-	-	1
Дархан	<i>Darkhan</i>	54.0	55.1	32.8	14	15	16	2	-	1
Сайншанд	<i>Sainshand</i>	13.9	1.5	6.7	19	19	17	-	-	-
Замын-Үүд	<i>Zamiin-Uud</i>	33.0	35.5	12.4	16	18	19	2	-	-
Мандалговь	<i>Mandalgovi</i>	18.8	12.1	29.9	16	14	20	-	-	-
Даланзадгад	<i>Dalanzadgad</i>	50.2	14.6	25.4	20	16	19	2	2	2
Ханбогд	<i>Khanbogd</i>	29.2	30.9	12.7	14	12	18	2	3	1
Сүхбаатар	<i>Sukhbaatar</i>	49.5	74.9	61	17	16	14	-	-	-
Баруунхараа	<i>Baruunkharaa</i>	64.2	24.9	22	15	16	14	-	-	-
Зүүнхараа	<i>Zuunkharaa</i>	31.2	29.3	40.6	12	18	16	-	-	-
Зуунмод	<i>Zuunmod</i>	22.9	49.1	38.2	20	16	14	-	-	-
Зүүн бүс / Eastern region										
Чойбалсан	<i>Choibalsan</i>	26.0	8.3	84.7	15	16	14	-	-	-
Баруун-Урт	<i>Baruun-Urt</i>	19.1	5.9	86.1	20	18	16	1	-	-
Өндөрхаан	<i>Ondorkhaan</i>	22.7	22.3	86.1	30	20	18	-	-	-
Улаанбаатар / Ulaanbaatar										
Улаанбаатар	<i>Ulaanbaatar</i>	22.6	45.2	24.5	18	14	13	-	-	-

Эх үүсвэр: Ус цаг уур, орчны судалгаа, мэдээллийн хүрээлэн

Source: Information and Research Institute of Meteorology, Hydrology and Environment

Бүлэг 6. Цаг уур, агаарын бохирдол

6.2 АГААР ДАХЬ БОХИРДУУЛАГЧ БОДИСЫН АГУУЛАМЖ, жил бүрийн 9 дүгээр сарын байдлаар
CONCENTRATION OF AIR POLLUTION, in September of selected years

mg/m³ mg/m³

Агаарын бохирдлын үзүүлэлт			Хүлцэх хэм хэмжээ <i>Air Quality Standard</i>	Мишээл-Экспо төв		Баруун дөрвөн зам		1-р хороолол		13-р хороолол		32-ын тойрог		Офицеруудын ордон	
<i>Indicators of air pollution</i>				<i>Misheel-Expo center</i>		<i>West crossroad</i>		<i>1st micro district</i>		<i>13th micro district</i>		<i>32nd Toirog</i>		<i>Offitseruudii ordon</i>	
				2015 IX	2016 IX	2015 IX	2016 IX	2015 IX	2016 IX	2015 IX	2016 IX	2015 IX	2016 IX	2015 IX	2016 IX
Хүхэрлэг хий SO ₂ <i>Sulphur dioxide SO₂</i>	Дундаж	<i>Average</i>	0.007	0.007	0.004	0.004	0.005	0.005	0.004	0.004	0.001	0.003	
	Хамгийн их	<i>Maximum</i>	0.016	0.015	0.020	0.009	0.014	0.013	0.010	0.014	0.007	0.008	
	XXX-ээс давсан хувь	<i>Exceeding percent of AQS</i>	0.0	0.0	0.0	0.0	0.0	0.0	0.0	0.0	0.0	0.0	
	ХТ-хоноогоор	<i>MN by day</i>	25	30	23	28	30	30	30	30	25	29	
Азотын давхар исэл NO ₂ <i>Nitrogen dioxide NO₂</i>	Дундаж	<i>Average</i>	0.053	0.064	0.014	0.013	0.057	0.065	0.024	0.023	0.018	0.017	
	Хамгийн их	<i>Maximum</i>	0.066	0.086	0.034	0.029	0.073	0.083	0.034	0.037	0.062	0.058	
	XXX-ээс давсан хувь	<i>Exceeding percent of AQS</i>	100.0	86.7	0.0	0.0	100.0	93.3	0.0	0.0	9.0	10.3	
	ХТ-хоноогоор	<i>MN by day</i>	30	30	22	28	30	30	30	30	23	29	
Нүүрстөрөгчийн дутуу исэл CO <i>Carbon monoxide CO</i>	Дундаж	<i>Average</i>	0.755	0.413	0.503	0.467	0.594	
	Хамгийн их	<i>Maximum</i>	1.400	1.050	1.338	1.575	0.838	
	XXX-ээс давсан хувь	<i>Exceeding percent of AQS</i>	0.0	0.0	0.0	0.0	0.0	
	ХТ-хоноогоор	<i>MN by day</i>	89	89	90	90	46	
Тоос PM ₁₀ <i>Particulate matter PM₁₀</i>	Дундаж	<i>Average</i>	0.053	0.044	0.079	0.070	0.066	0.068	0.049	0.061	0.093	0.121	
	Хамгийн их	<i>Maximum</i>	0.099	0.077	0.163	0.150	0.131	0.126	0.096	0.142	0.170	0.217	
	XXX-ээс давсан хувь	<i>Exceeding percent of AQS</i>	0.0	0.0	20.0	13.3	23.0	10.0	0.0	10.0	37.0	76.7	
	ХТ-хоноогоор	<i>MN by day</i>	30	30	30	30	30	30	30	30	30	30	
Тоос PM _{2.5} <i>Particulate matter PM_{2.5}</i>	Дундаж	<i>Average</i>	0.029	0.030	0.024	0.026	
	Хамгийн их	<i>Maximum</i>	0.076	0.079	0.073	0.069	
	XXX-ээс давсан хувь	<i>Exceeding percent of AQS</i>	3.0	14.3	3.0	6.7	
	ХТ-хоноогоор	<i>MN by day</i>	30	21	30	30	
Озон O ₃ <i>Ozone O₃</i>	Дундаж	<i>Average</i>	0.030	0.032	0.017	0.028	0.020	
	Хамгийн их	<i>Maximum</i>	0.084	0.061	0.035	0.057	0.038	
	XXX-ээс давсан хувь	<i>Exceeding percent of AQS</i>	0.0	0.0	0.0	0.0	0.0	
	ХТ-хоноогоор	<i>MN by day</i>	88	38	90	90	90	

* 24 цагийн дундаж

24 hour average

** 8 цагийн дундаж

8 hour average

*** 20 минутын дундаж

20 minute average

... Тухайн сард хэмжилт хийгдээгүй.

There was not measurement on the post in the current month.

XXX-хүлцэх хэм хэмжээ

AQS-Air Quality Standard

ХТ-хэмжилтийн тоо

MN-measured number

(Хүснэгт 6.2-ын үргэлжлэл Table 6.2 continuation)
мг/м3 mg/m3

Агаарын бохирдлын үзүүлэлт			Хүлцэх хэм хэмжээ Air Quality Standard	Хархорин зах Kharkhorin market		Нисэх Nisekh		Толгойт Tolgoit		Телевиз Zuragt		Амгалан Amsgalan	
Indicators of air pollution				2015 IX	2016 IX	2015 IX	2016 IX	2015 IX	2016 IX	2015 IX	2016 IX	2015 IX	2016 IX
Хүхэрлэг хий SO ₂ Sulphur dioxide SO ₂	Дундаж	Average		0.020*	0.004	0.003	0.005	0.004	0.008	0.011	0.015	0.016	...
	Хамгийн их	Maximum	0.011		0.012	0.010	0.009	0.014	0.033	0.035	0.053	...	0.043
	XXX-ээс давсан хувь	Exceeding percent of AQS	0.0		0.0	0.0	0.0	0.0	0.0	28.0	3.0	...	0.0
	ХТ-хоноогоор	MN by day	30		30	28	30	29	30	29	30	...	28
Азотын давхар исэл NO ₂ Nitrogen dioxide NO ₂	Дундаж	Average	0.040*	...	0.032	0.013	0.010	0.016	0.019	0.022	0.028	0.022	0.023
	Хамгийн их	Maximum		...	0.047	0.022	0.017	0.029	0.033	0.027	0.042	0.033	0.039
	XXX-ээс давсан хувь	Exceeding percent of AQS		...	0.0	0.0	0.0	0.0	0.0	0.0	0.0	0.0	0.0
	ХТ-хоноогоор	MN by day		...	30	28	30	29	30	29	30	20	30
Нүүрстөрөгчийн дутуу исэл CO Carbon monoxide CO	Дундаж	Average	10.000**	0.382	0.389	0.314	0.278	0.421	0.481	0.612	0.622	0.357	0.495
	Хамгийн их	Maximum		0.738	1.088	0.701	0.779	1.802	1.875	2.000	3.100	0.854	1.605
	XXX-ээс давсан хувь	Exceeding percent of AQS		0.0	0.0	0.0	0.0	0.0	0.0	0.0	0.0	0.0	0.0
	ХТ-хоноогоор	MN by day		90	90	84	90	87	90	87	90	61	90
Тоос PM ₁₀ Particulate matter PM ₁₀	Дундаж	Average	0.100*	0.081	0.111	0.094	0.064	0.117	0.151	0.114	0.122	0.101	0.089
	Хамгийн их	Maximum		0.179	0.230	0.258	0.116	0.312	0.287	0.261	0.277	0.193	0.156
	XXX-ээс давсан хувь	Exceeding percent of AQS		40.0	50.0	39.0	10.0	45.0	77.0	45.0	70.0	50.0	37.0
	ХТ-хоноогоор	MN by day		30	30	28	30	29	30	29	30	20	30
Тоос PM _{2.5} Particulate matter PM _{2.5}	Дундаж	Average	0.050*	0.023	0.026	0.031	0.042	0.030	0.041	0.026	0.030
	Хамгийн их	Maximum		0.045	0.080	0.063	0.118	0.057	0.136	0.042	0.094
	XXX-ээс давсан хувь	Exceeding percent of AQS		0.0	10.0	10.0	27.0	7.0	23.0	0.0	10.0
	ХТ-хоноогоор	MN by day		28	30	29	30	29	30	20	30
Озон O ₃ Ozone O ₃	Дундаж	Average	0.100**	0.024	0.024	0.047	0.038	0.038	0.039	0.040	0.041
	Хамгийн их	Maximum		0.061	0.045	0.081	0.086	0.069	0.071	0.066	0.065
	XXX-ээс давсан хувь	Exceeding percent of AQS		0.0	0.0	0.0	0.0	0.0	0.0	0.0	0.0
	ХТ-хоноогоор	MN by day		84	90	87	90	87	90	61	90

(Хүснэгт 6.2-ын үргэлжлэл Table 6.2 continuation)
мг/м3 mg/m3

Агаарын бохирдлын үзүүлэлт			Хүлцэх хэм хэмжээ Air Quality Standard	Дархан-Уул-1, Ус цаг уур орчны шинжилгээний алба Darkhan-Uul-1, Hydrometeorology and Environmental Monitoring Department		Дархан-Уул-2, Шарын гол Darkhan-Uul-2, Shariin gol		Эрдэнэт-1, Баруун дөрвөн зам Erdenet-1, West crossroad		Эрдэнэт-2, Онцгой байдлын 086-р анги Erdenet-2, 086 unit of National Emergency Management Agency	
Indicators of air pollution				2015 IX	2016 IX	2015 IX	2016 IX	2015 IX	2016 IX	2015 IX	2016 IX
Хүхэрлэг хий SO ₂ Sulphur dioxide SO ₂	Дундаж	Average		0.450***	0.003	0.002	0.004	0.005	0.004	0.006	0.004
	Хамгийн их	Maximum	0.010		0.004	0.008	0.011	0.010	0.016	0.012	0.015
	XXX-ээс давсан хувь	Exceeding percent of AQS	0.0		0.0	0.0	0.0	0.0	0.0	0.0	0.0
	ХТ-хоноогоор	MN by day	44		44	44	44	43	38	44	37
Азотын давхар исэл NO ₂ Nitrogen dioxide NO ₂	Дундаж	Average	0.085***	0.020	0.019	0.017	0.023	0.039	0.070	0.040	0.054
	Хамгийн их	Maximum		0.041	0.039	0.031	0.035	0.062	0.121	0.061	0.108
	XXX-ээс давсан хувь	Exceeding percent of AQS		0.0	0.0	0.0	0.0	0.0	0.0	0.0	0.0
	ХТ-хоноогоор	MN by day		44	44	44	44	43	38	44	37
Нүүрстөрөгчийн дутуу исэл CO Carbon monoxide CO	Дундаж	Average	10.000**	0.112
	Хамгийн их	Maximum		0.498
	XXX-ээс давсан хувь	Exceeding percent of AQS		0.0
	ХТ-хоноогоор	MN by day		43
Тоос PM ₁₀ Particulate matter PM ₁₀	Дундаж	Average	0.100*	0.060	0.055	0.059	0.059
	Хамгийн их	Maximum		0.141	0.097	0.121	0.099
	XXX-ээс давсан хувь	Exceeding percent of AQS		3.0	0.0	15.0	0.0
	ХТ-хоноогоор	MN by day		29	19	20	27

VII. ГЭМТ ХЭРЭГ
CRIME

7.1 УЛСЫН ХЭМЖЭЭНД БҮРТГЭГДСЭН ГЭМТ ХЭРЭГ, хэргийн ангилал, төрлөөр, жил бүрийн эхний 9 сарын байдлаар
COMMITTED OFFENCES, by classification and types of crimes, as a first 9 months of selected years

Хэргийн төрөл	Types of offences	2015		2016		2016 I-IX 2015 I-IX %
		IX	I-IX	IX	I-IX	
Бүртгэгдсэн хэрэг - Бүгд	Committed offences - Total	2 367	20 976	2 329	21 105	100.6
Гэмт хэргийн ангиллаар	By classification of crime					
Хөнгөн	Minor	1 146	10 074	1 154	10 400	103.2
Хүндэвтэр	Less serious	1 043	9 316	1 013	9 284	99.7
Хүнд	Serious	130	1 227	115	1 045	85.2
Онц хүнд	Grave	48	359	47	376	104.7
Гэмт хэргийн төрлөөр	By types of offences					
Хүний амь бие, эрүүл мэндийн эсрэг гэмт хэрэг	Crimes against human life and health (or physical well-being)	788	6 323	805	6 717	106.2
Үүнээс:	Of which:					
Хүнийг санаатай алах	Attempted murder	16	145	15	123	84.8
Бусдыг болгоомжгүй алах	Negligent murder	3	19	2	21	110.5
Амиа хорлосон	Committed to suicide	11	30	18	33	110.0
Золгүй явдлаас нас барсан	Deaths due to unfortunate cases	87	186	103	211	113.4
Бусдын бие махбодид гэмтэл учруулсан	Inflicted injury to someone's body	670	5 930	659	6 297	106.2
Хүний эрх, эрх чөлөө, алдар хүнд, нэр төрийн эсрэг гэмт хэрэг	Crimes against individual's reputation and dignity	7	46	6	40	87.0
Хүүхэд, гэр бүл, нийгмийн ёс суртахууны эсрэг гэмт хэрэг	Crimes against children, family and social morals	40	286	31	296	103.5
Үүнээс:	Of which:					
Хүчин	Rape	29	207	23	229	110.6
Иргэдийн улс төрийн болон бусад эрх, эрх чөлөөний эсрэг гэмт хэрэг	Crimes against citizens' political and other rights and freedoms	16	111	10	91	82.0
Өмчлөх эрхийн эсрэг гэмт хэрэг	Crimes against the right of ownership	1 079	10 053	1 064	10 469	104.1
Үүнээс:	Of which:					
Хулгай	Theft of property	699	6 937	703	7 198	103.8
Булаалт	Mugging	14	177	6	130	73.4
Дээрэм	Robbery	37	388	39	346	89.2
Залилан	Fraud	214	1 507	188	1 677	111.3
Завших, үрэгдүүлэх	Forgery	23	225	40	255	113.3
Үндэсний аюулгүй байдлын эсрэг гэмт хэрэг	Crimes against national security	3	10	3	8	80.0
Аж ахуйн эсрэг гэмт хэрэг	Economic crimes	31	546	18	179	32.8
Нийгмийн аюулгүй байдлын эсрэг гэмт хэрэг	Crimes against public security	145	1 216	93	1 129	92.8
Үүнээс:	Of which:					
Танхайрах	Hooliganism	141	1 187	91	1 106	93.2
Хүн амын эрүүл мэндийн эсрэг гэмт хэрэг	Crimes against public health	32	261	50	337	129.1
Байгаль хамгаалах журмын эсрэг гэмт хэрэг	Crimes against environmental protection rules	17	164	18	131	79.9
Тээврийн хэрэгслийн хөдөлгөөний аюулгүй байдал, ашиглалтын журмын эсрэг гэмт хэрэг	Crimes against the rules of safety of traffic and use of motor vehicles	173	1 582	195	1 370	86.6
Захиргааны журмын эсрэг гэмт хэрэг	Crimes against administrative order	24	208	14	177	85.1
Шүүн таслах ажиллагааны эсрэг гэмт хэрэг	Crimes against administration of justice	8	76	4	63	82.9
Албан тушаалын гэмт хэрэг	Malfeasance crimes	4	82	12	80	97.6
Цэргийн албаны эсрэг гэмт хэрэг	Crimes against military service	-	8	3	9	112.5
Компьютерийн мэдээллийн аюулгүй байдлын эсрэг гэмт хэрэг	Crimes against security of computer data	-	4	3	9	225.0

Эх үүсвэр: Засгийн газрын тохируулагч агентлаг Цагдаагийн ерөнхий газрын мэдээлэл
Source: Report of the Government Regulatory Agency-General Police Department

7.2 БҮРТГЭГДСЭН ГЭМТ ХЭРЭГ, бүс, аймаг, нийслэлээр, хэргийн төрлөөр, жил бүрийн эхний 9 сарын байдлаар
COMMITTED OFFENCES, by regions, aimags and the capital and by types of crimes, as a first 9 months of selected years

Аймаг, нийслэл <i>Aimags and the capital</i>	Бүгд		Хүний амь бие, эрүүл мэндийн эсрэг гэмт хэрэг <i>Crimes against human life and health (or physical well-being)</i>		Гэр бүлийн хүчирхийллийн улмаас үйлдэгдсэн гэмт хэрэг <i>Crimes committed by domestic violence</i>		Хүүхэд, гэр бүл, нийгмийн ёс суртахууны эсрэг гэмт хэрэг <i>Crimes against children, family and social morals</i>		Нийгмийн аюулгүй байдлын эсрэг гэмт хэрэг <i>Crimes against public security</i>		Тээврийн хэрэгслийн хөдөлгөөний аюулгүй байдал, ашиглалтын журмын эсрэг гэмт хэрэг <i>Crimes against the rules of safety of traffic and use of motor vehicles</i>		Өмчлөх эрхийн эсрэг гэмт хэрэг <i>Crimes against the right of ownership</i>	
	2015 I-IX	2016 I-IX	2015 I-IX	2016 I-IX	2015 I-IX	2016 I-IX	2015 I-IX	2016 I-IX	2015 I-IX	2016 I-IX	2015 I-IX	2016 I-IX	2015 I-IX	2016 I-IX
Бүгд / Total	20 976	21 105	6 323	6 717	771	1 066	286	296	1 216	1 129	1 582	1 370	10 053	10 469
Баруун бүс / Western region	1 181	1 076	500	466	59	72	18	20	35	19	87	97	447	415
БӨ/ВО	203	213	99	122	15	26	2	4	1	2	8	16	72	55
ГО/ГО	152	141	64	58	4	6	5	2	10	7	10	16	56	53
ЗА/ЗА	170	194	54	81	3	15	4	5	3	3	18	11	72	85
УВ/УВ	271	237	121	107	12	6	3	3	8	6	15	13	100	96
ХО/КНО	385	291	162	98	25	19	4	6	13	1	36	41	147	126
Хангайн бүс / Khangai region	2 272	2 232	760	829	133	144	51	49	44	42	207	161	1 081	1 043
АР/АР	393	401	101	129	17	26	7	7	11	3	38	36	211	212
БХ/ВКН	252	277	87	110	11	28	5	7	6	9	19	16	113	113
БУ/БУ	230	194	85	83	8	15	5	9	4	1	27	19	90	73
ОР/ОР	422	420	181	181	44	33	11	16	11	7	44	18	155	180
ӨВ/ОВ	394	386	117	128	22	16	13	3	6	10	44	42	198	180
ХӨ/КНС	581	554	189	198	31	26	10	7	6	12	35	30	314	285
Төвийн бүс / Central region	2 964	2 799	1 052	1 099	148	169	42	58	111	84	338	304	1 197	1 032
ГС/ГС	159	155	66	74	17	3	2	4	9	6	13	8	61	52
ДА/ДА	597	511	200	198	27	41	9	6	34	14	48	44	270	227
ДО/ДО	424	490	161	179	7	30	3	8	17	18	54	33	151	205
ДУ/ДУ	202	152	67	64	6	4	2	-	7	5	27	16	92	57
ӨМ/ОМ	295	294	119	132	20	18	6	9	8	3	36	33	92	73
СЭ/СЭ	589	546	233	221	40	41	10	19	11	13	57	73	203	171
ТӨ/ТО	698	651	206	231	31	32	10	12	25	25	103	97	328	247
Зүүн бүс / Eastern region	977	948	278	311	29	49	23	20	75	46	102	78	441	433
ДД/ДД	393	376	139	143	12	14	5	10	11	8	53	26	152	160
СҮ/СУ	259	251	81	101	9	22	7	5	28	9	18	19	117	102
ХЭ/КНЕ	325	321	58	67	8	13	11	5	36	29	31	33	172	171
УБ/УБ	13 554	14 037	3 730	4 007	402	632	151	149	948	937	848	730	6 870	7 542
Бусад* / Other*	28	13	3	5	-	-	1	-	3	1	-	-	17	4

* - Төмөр замын болон Иргэний агаарын тээврийн цагдаагийн хэлтэст бүртгэгдсэн хэргийг бусдад оруулдаг байсныг өөрчлөн, нутаг дэвсгэрийн харьяаллын дагуу бүртгэн оруулж, харин бусдад зөвхөн Монгол Улсын иргэдийн хилийн чанадад үйлдсэн хэргийг оруулав.

* - Offences recorded Police divisions of Mongolian Railway and Airlines are excluded from the others and it is registered based on the territorial affiliate, but offences committed by Mongolian citizens abroad are only included and represents the others.

7.3 18, ТҮҮНЭЭС ДЭЭШ НАСНЫ 10000 ХҮНД НОГДОХ БҮРТГЭГДСЭН ГЭМТ ХЭРЭГ,
бүс, аймаг, нийслэлээр, жил бүрийн эхний 9 сарын байдлаар
COMMITTED OFFENCES PER 10000 POPULATION AGED 18 AND ABOVE,
by regions, aimags and the capital, as a first 9 months of selected years

Аймаг, нийслэл	Aimags and the capital	2015		2016	
		IX	I-IX	IX	I-IX
Улсын дундаж	National average	12	106	12	108
Баруун бүс	Western region	5	50	5	45
Баян-Өлгий	Bayan-Olgii	3	36	5	37
Говь-Алтай	Govi-Altai	4	41	3	39
Завхан	Zavkhan	4	38	3	43
Увс	Uvs	7	60	8	49
Ховд	Khovd	7	76	5	57
Хангайн бүс	Khangai region	6	61	6	60
Архангай	Arkhangai	8	65	7	68
Баянхонгор	Bayankhongor	3	47	5	52
Булган	Bulgan	7	56	6	49
Орхон	Orkhon	7	66	7	63
Өвөрхангай	Ovorkhangai	6	54	6	54
Хөвсгөл	Khovsgol	8	70	6	68
Төвийн бүс	Central region	11	93	10	90
Говьсүмбэр	Govisumber	17	156	15	151
Дархан-Уул	Darkhan-Uul	10	89	9	79
Дорноговь	Dornogovi	12	102	11	121
Дундговь	Dundgovi	10	69	5	53
Өмнөговь	Omnogovi	9	76	8	74
Сэлэнгэ	Selenge	10	82	11	79
Төв	Tov	14	115	13	110
Зүүн бүс	Eastern region	7	72	8	70
Дорнод	Domod	8	78	7	75
Сүхбаатар	Sukhbaatar	8	68	11	66
Хэнтий	Khentii	6	70	8	69
Улаанбаатар	Ulaanbaatar	17	149	18	157
Улаанбаатар	Ulaanbaatar	17	149	18	157

Тайлбар: Тухайн оны эхний 18, түүнээс дээш насны хүн амын тоонд үндэслэн тооцов.

Note: Estimated by population aged 18 and over at beginning of given year.

7.4 ГЭМТ ХЭРГИЙН УЛМААС УЧИРСАН ХОХИРОЛ, жил бүрийн эхний 9 сарын байдлаар
DAMAGES CAUSED BY CRIME, as a first 9 months of selected years

Үзүүлэлт	Indicators	2015		2016	
		IX	I-IX	IX	I-IX
Учирсан хохирол-Бүгд	Total amount of damages	7 963.8	114 787.3	23 032.9	139 016.7
Үүнээс:	Of which:				
Төрийн өмчид учирсан	Damages for state property	126.8	5 314.3	766.2	58 976.4
Хувийн өмчид учирсан*	Damages for private property*	7 649.3	101 422.4	22 176.5	79 080.2
Нөхөн төлүүлсэн	Amount of restituted damages	3 320.2	34 826.9	3 019.2	31 322.5

* - Хувь хүнд учирсан хохирлыг оруулсан.

* - Damages suffered for individuals are included.

7.5 БҮРТГЭГДСЭН ГЭМТ ХЭРЭГТ ХОЛБОГДСОН СЭЖИГТЭН, ЯЛЛАГДАГЧИД, бүс, аймаг, нийслэлээр, жил бүрийн эхний 9 сарын байдлаар

OFFENDERS (SUSPECTS AND DEFENDANTS), by regions, aimags and the capital, as a first 9 months of selected years

Аймаг, нийслэл Aimags and the capital	Хэрэгт холбогдсон нийт сэжигтэн, яллагдагчид Total number of offenders (suspects & defendants)				Хэрэг үйлдэхдээ Crime committed by				Ял шийтгэлийн хугацаа дуусаагүй байсан Period of punishment has not expired	
	2015 I-IX	2016 I-IX	Эмэгтэй Female	18 хүртэлх насны Below age of 18	Бүлэглэсэн Group of people		Согтуу байсан Drunk people		2015 I-IX	2016 I-IX
					2015 I-IX	2016 I-IX	2015 I-IX	2016 I-IX		
	Бүгд / Total	17 972	17 909	2 697	789	3 144	2 766	3 889	4 228	995
Баруун бүс	Western region									
Дүн / Subtotal	1 231	1 124	94	71	247	214	332	361	50	54
БӨ/ВО	230	220	14	6	37	24	41	44	8	2
ГО/ГО	166	164	18	8	34	34	58	71	6	13
ЗА/ЗА	169	192	9	27	27	38	56	83	1	10
УВ/УВ	261	260	22	11	49	73	73	75	3	8
ХО/КНО	405	288	31	19	100	45	104	88	32	21
Хангайн бүс	Khangaï region									
Дүн / Subtotal	2 256	2 108	215	111	614	434	683	669	104	126
АР/АР	394	403	38	15	122	104	80	110	31	46
БХ/ВКН	276	284	24	11	85	75	72	86	5	17
БУ/ВУ	215	185	9	7	48	32	76	49	9	10
ОР/ОР	398	386	64	15	85	57	167	172	13	9
ӨВ/ОВ	395	361	40	47	111	87	113	103	15	15
ХӨ/КНС	578	489	40	16	163	79	175	149	31	29
Төвийн бүс	Central region									
Дүн / Subtotal	2 959	2 720	370	84	708	510	896	1 001	222	224
ГС/ГС	157	157	29	7	21	20	72	64	8	1
ДА/ДА	583	489	90	24	151	86	215	206	56	51
ДО/ДО	433	437	62	7	92	84	144	160	24	8
ДУ/ДУ	158	139	14	3	37	21	53	49	4	7
ӨМ/ОМ	321	310	33	5	85	61	89	106	15	11
СЭ/СЭ	630	562	71	21	159	104	200	229	78	114
ТӨ/ТО	677	626	71	17	163	134	123	187	37	32
Зүүн бүс	Eastern region									
Дүн / Subtotal	1 049	891	98	39	290	172	281	274	75	54
ДД/ДД	416	367	37	25	104	80	146	141	13	13
СҮ/СУ	271	237	23	6	64	14	69	80	2	3
ХЭ/КНЕ	362	287	38	8	122	78	66	53	60	38
Улаанбаатар	Ulaanbaatar									
УБ/УБ	10 448	11 055	1 917	484	1 278	1 434	1 695	1 921	542	764
Бусад* / Other*	29	11	3	-	7	2	2	2	2	-

* - Төмөр замын болон Иргэний агаарын тээврийн цагдаагийн хэлтэст бүртгэгдсэн хэргийг бусдад оруулдаг байсныг өөрчлөн, нутаг дэвсгэрийн харьяаллын дагуу бүртгэн оруулж, харин бусдад зөвхөн Монгол Улсын иргэдийн хилийн чанадад үйлдсэн хэргийг оруулав.

* - Offences recorded Police divisions of Mongolian Railway and Airlines are excluded from the others and it is registered based on the territorial affiliate, but offences committed by Mongolian citizens abroad are only included and represents the others.

Гэмт хэргийн улмаас гэмтсэн, нас барсан хүн, жил бүрийн эхний 9 сарын байдлаар
Number of injured and died people caused by offences, as a first 9 months of selected years

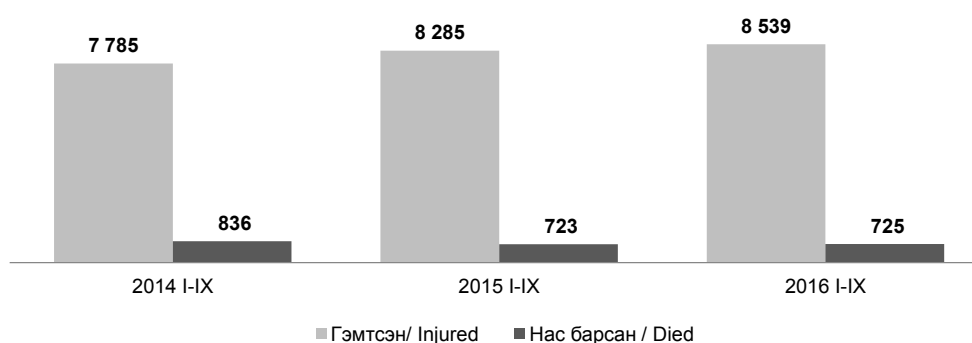

VIII. МӨНГӨ, ЗЭЭЛ, ҮНЭТ ЦААСНЫ ЗАХ ЗЭЭЛ*
MONEY, LOAN, STOCK MARKET*

8.1 МӨНГӨНИЙ НИЙЛҮҮЛЭЛТ, сарын эцэст
MONEY SUPPLY, at the end of months

Хугацаа, сараар Periods, by months	Мөнгө M2 Money M2	Мөнгө M1 Money M1	Төгрөгийн харилцах Current account	Хадгаламжийн байгууллагаас гадуурх мөнгө Currency outside depository corporations	Барак мөнгө Quasi money	Төгрөгийн хадгаламж Time deposit in DC	Валютын хадгаламж Time deposits in FC	Валютын харилцах Current account in FC	тэрбум төг bln.tog
									Гүйлгээнд гаргасан бэлэн мөнгө Currency issued in circulation
2014 I	10 021.9	1 963.1	1 343.8	619.3	8 058.7	4 964.3	1 907.5	1 187.0	894.3
II	9 847.8	1 755.2	1 240.6	514.6	8 092.6	4 918.3	2 024.2	1 150.1	756.6
III	9 949.4	1 737.3	1 187.5	549.8	8 212.1	5 184.2	1 998.5	1 029.5	801.2
IV	10 203.3	1 845.7	1 254.3	591.4	8 357.6	5 740.0	1 452.8	1 164.9	841.6
V	10 240.5	1 826.3	1 230.1	596.2	8 414.2	5 733.1	1 404.7	1 276.4	863.0
VI	10 107.0	1 862.1	1 291.0	571.1	8 244.9	5 692.5	1 447.3	1 105.1	860.0
VII	10 078.2	1 698.5	1 243.3	455.2	8 379.8	5 553.8	1 562.2	1 263.7	859.6
VIII	10 136.0	1 874.7	1 258.7	616.0	8 261.3	5 447.0	1 517.4	1 296.8	880.1
IX	10 074.3	1 836.4	1 300.2	536.2	8 238.0	5 218.1	1 756.1	1 263.7	827.3
X	9 973.3	1 751.8	1 263.6	488.2	8 221.5	5 062.5	1 691.8	1 467.2	809.6
XI	9 928.1	1 689.8	1 266.1	423.6	8 238.4	4 977.1	1 875.8	1 385.5	769.0
XII	10 635.8	1 816.7	1 317.5	499.3	8 819.1	5 410.3	1 969.8	1 439.1	809.7
2015 I	10 314.6	1 579.0	1 110.3	468.7	8 735.6	5 364.5	2 195.8	1 175.3	732.4
II	10 230.5	1 586.8	1 135.9	450.9	8 643.7	5 366.4	2 148.9	1 128.4	775.9
III	9 903.7	1 446.1	1 055.6	390.6	8 457.6	5 187.7	2 182.6	1 087.3	702.8
IV	9 705.0	1 481.1	1 088.7	392.3	8 223.9	5 115.1	2 088.3	1 020.5	734.9
V	9 845.8	1 689.7	1 171.2	518.5	8 156.1	5 203.3	1 918.3	1 034.5	793.7
VI	10 041.3	1 664.2	1 233.7	430.5	8 377.0	5 293.2	2 018.8	1 065.1	755.8
VII	9 862.0	1 654.3	1 200.5	453.7	8 207.7	5 153.2	2 041.5	1 013.0	759.0
VIII	9 964.4	1 681.9	1 233.2	448.8	8 282.5	5 074.9	2 142.8	1 064.8	774.4
IX	9 934.5	1 613.7	1 206.3	407.4	8 320.9	5 182.9	2 095.4	1 042.5	767.9
X	9 900.3	1 630.8	1 162.6	468.2	8 269.5	5 214.6	2 062.2	992.7	739.7
XI	9 809.3	1 562.8	1 129.9	432.9	8 246.5	5 195.7	2 038.5	1 012.3	710.5
XII	10 050.2	1 685.4	1 226.8	458.7	8 364.8	5 434.0	1 949.0	981.7	706.7
2016 I	9 850.8	1 608.1	1 121.3	486.8	8 242.7	5 312.5	1 984.8	945.4	713.8
II	10 015.0	1 522.9	1 109.3	413.7	8 492.0	5 370.4	2 067.0	1 054.7	655.5
III	10 113.7	1 583.7	1 157.0	426.8	8 530.0	5 467.3	2 104.9	957.7	658.6
IV	10 518.7	1 683.5	1 175.9	507.6	8 835.2	5 460.9	2 168.5	1 205.7	745.1
V	10 659.5	1 743.1	1 222.0	521.1	8 916.5	5 575.9	2 197.0	1 143.5	788.3
VI	11 188.2	1 981.4	1 419.6	561.8	9 206.8	5 632.3	2 281.8	1 292.7	839.2
VII	11 310.8	1 940.8	1 374.9	565.9	9 370.0	5 735.3	2 474.1	1 160.6	818.2
VIII	11 265.0	1 906.1	1 317.5	588.6	9 359.0	5 573.9	2 539.7	1 245.4	817.2
IX**	11 449.9	1 921.1	1 355.4	565.7	9 528.7	5 668.1	2 441.2	1 419.4	795.8
<u>2016 IX**</u> <u>2015 IX</u> %	115.3	119.1	112.4	138.9	114.5	109.4	116.5	136.2	103.6
<u>2016 IX**</u> <u>2016 VIII</u> %	101.6	100.8	102.9	96.1	101.8	101.7	96.1	114.0	97.4

Мөнгөний үзүүлэлт, сарын эцэст, тэрбум төг
Money indicators, at the end of months, bln.tog

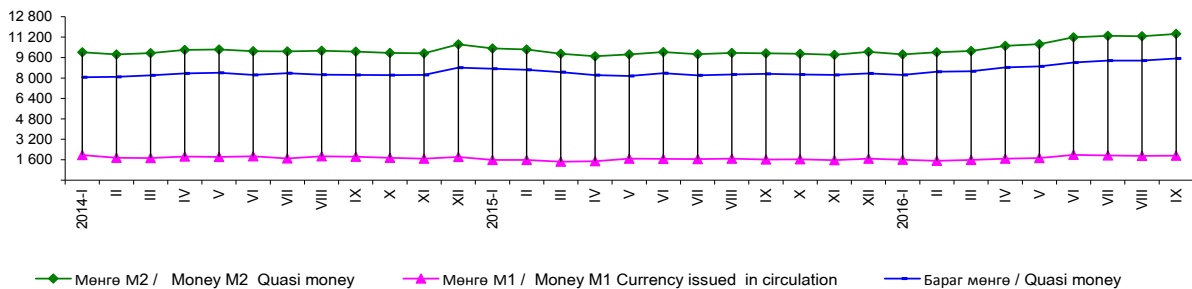

Эх үүсвэр: * Монголбанкны статистикийн сарын бюллетень
Source: Monthly statistical bulletin, Bank of Mongolia

** Урьдчилсан гүйцэтгэл
Preliminary results

8.2 БАНКУУДЫН НЭГДСЭН ТАЙЛАН ТЭНЦЭЛ, сарын эцэст
BALANCE SHEET OF BANKS, at the end of months

Актив Assets											тэрбум төг bln.tog		
Хугацаа, сараар	Банкны нөөц	Төв Банкны үнэт цаас	Гадаад актив	Авлага	Засгийн Газар	Бусад санхүүгийн байгууллага	Төрийн сектор	Хувийн сектор	Иргэд	Бусад	Авлага дахь чанаргүй зээл	Нийт актив	
Periods, by months	Reserves	Central Bank bills	Foreign assets	Claims	Government	Other financial corporations	Public sector	Private sector	Individuals	Other	Non performing loans of claims	Total assets	
2014	I	2 342.2	1 213.6	803.0	12 866.7	1 856.9	19.3	122.9	6 008.6	4 852.9	6.0	581.8	17 225.5
	II	2 616.6	1 247.0	874.8	13 105.3	1 951.4	20.6	74.3	6 127.9	4 925.4	5.7	597.9	17 843.6
	III	2 577.7	1 102.3	1 019.8	13 520.0	2 139.0	19.8	73.9	6 226.3	5 055.2	5.7	594.5	18 219.7
	IV	2 007.4	1 439.5	1 027.9	13 915.0	2 177.3	25.1	72.6	6 388.6	5 245.4	6.0	616.2	18 389.8
	V	2 411.8	926.1	987.3	14 334.0	2 269.0	14.9	73.0	6 547.8	5 423.4	5.8	619.8	18 659.2
	VI	2 311.0	853.9	910.6	14 578.4	2 276.3	26.2	75.0	6 590.9	5 602.4	7.5	567.0	18 654.0
	VII	2 450.0	557.3	1 080.3	14 498.9	2 273.5	12.8	101.3	6 610.0	5 493.5	7.9	599.7	18 586.4
	VIII	2 193.1	575.3	1 088.6	14 585.3	2 246.9	15.9	116.6	6 535.2	5 661.7	8.9	620.0	18 442.2
	IX	2 290.3	602.2	1 154.1	14 796.4	2 184.8	24.6	144.5	6 654.9	5 778.3	9.2	590.4	18 843.0
	X	2 293.9	654.3	931.1	14 963.6	2 130.1	25.3	134.8	6 766.8	5 895.9	10.6	606.3	18 842.9
	XI	2 331.6	332.7	880.5	14 815.2	2 166.8	28.3	132.6	6 834.8	5 642.5	10.2	620.0	18 360.0
	XII	3 012.1	853.0	675.1	14 643.4	2 140.8	34.0	128.6	6 619.2	5 710.5	10.2	625.7	19 163.5
2015	I	2 477.2	382.4	855.2	14 250.2	2 161.4	29.2	114.9	6 572.0	5 362.5	10.2	657.4	17 965.0
	II	2 385.5	429.6	869.4	14 403.6	2 226.7	24.4	108.9	6 582.4	5 451.0	10.3	667.0	18 088.1
	III	2 166.6	384.6	679.0	14 492.8	2 221.3	28.8	97.5	6 597.1	5 539.8	8.2	703.0	17 723.0
	IV	1 901.2	316.3	807.6	14 489.2	2 192.5	31.0	92.0	6 556.3	5 610.2	7.3	747.0	17 514.3
	V	1 978.0	1 169.8	834.5	14 453.5	2 277.5	31.5	87.3	6 373.5	5 678.0	5.7	739.0	18 435.9
	VI	2 009.2	1 150.5	933.6	14 299.6	2 351.9	26.5	95.8	6 362.2	5 457.5	5.6	773.9	18 392.9
	VII	2 612.7	459.4	1 045.6	14 327.4	2 335.0	31.5	111.5	6 372.0	5 467.4	10.0	824.9	18 445.2
	VIII	2 465.3	510.5	1 206.1	14 080.4	2 239.7	29.4	109.7	6 395.3	5 296.0	10.4	865.5	18 262.4
	IX	2 096.4	628.7	1 034.5	14 177.3	2 238.9	27.3	176.4	6 394.2	5 330.4	10.3	852.5	17 936.9
	X	1 783.7	655.4	879.8	14 298.7	2 388.7	26.0	164.3	6 395.7	5 313.9	10.1	871.4	17 617.7
	XI	1 714.8	801.2	840.6	14 271.8	2 382.5	26.0	155.9	6 376.1	5 321.3	10.0	865.4	17 628.4
	XII	2 064.8	1 024.8	977.9	14 306.5	2 610.8	28.2	223.3	6 408.3	5 026.1	9.8	869.8	18 374.0
2016	I	1 884.3	502.3	967.5	14 423.5	2 640.5	26.7	235.7	6 378.2	5 132.7	9.7	894.0	17 777.5
	II	1 955.9	781.1	1 239.0	14 233.6	2 605.4	28.2	227.6	6 397.0	4 965.8	9.6	911.1	18 209.6
	III	1 995.5	691.7	1 379.1	14 446.6	2 619.1	28.7	218.5	6 455.6	5 114.7	10.0	967.9	18 512.9
	IV	2 540.5	276.6	1 596.4	14 228.8	2 597.5	27.5	188.9	6 336.9	5 065.1	10.9	1 073.8	18 640.3
	V	2 743.3	192.1	1 898.3	13 949.5	2 511.9	30.7	91.1	6 165.1	5 140.4	10.2	1 062.7	18 783.1
	VI	3 023.2	480.5	1 270.8	14 453.7	2 435.7	31.7	95.3	6 607.8	5 273.8	9.4	1 035.6	19 228.1
	VII	2 727.5	1 011.9	1 796.4	14 577.2	2 484.2	31.9	87.1	6 674.9	5 289.8	9.4	1 029.6	20 113.0
	VIII	2 735.8	846.9	2 447.1	14 680.8	2 322.4	33.5	81.5	6 770.9	5 463.2	9.3	1 057.1	20 710.6
	IX*	2 599.1	1 173.2	2 470.1	15 004.6	2 595.8	25.2	77.8	6 738.5	5 554.7	12.7	1 036.3	21 247.0

Пассив Liabilities

Хугацаа, сараар	Төгрөгийн харилцах данс	Нийт хадгаламж, валютын харилцах	Гадаад пассив	Урт хугацаатай гадаад пассив	Засгийн газрын хадгаламж	Төв банкнаас авсан зээл	Өөрийн хөрөнгө	Бусад зүйл (цэвэр)	Нийт пассив	
Periods, by months	Current account in domestic currency	Total deposits, current account in foreign currency	Foreign liabilities	Long-term foreign liabilities	General Government deposits	Credit from Central Bank	Capital accounts	Other items (net)	Total liabilities	
2014	I	1 343.8	8 058.7	1 683.3	203.1	1 196.4	3 033.9	1 435.5	270.8	17 225.5
	II	1 240.6	8 092.6	1 756.3	211.3	1 474.6	2 969.5	1 455.6	643.3	17 843.6
	III	1 187.5	8 212.1	1 821.5	212.6	1 535.0	3 018.8	1 555.5	676.5	18 219.7
	IV	1 254.3	8 357.6	1 842.7	206.6	1 656.5	2 799.7	1 620.0	652.4	18 389.8
	V	1 230.1	8 414.2	1 850.5	235.3	1 671.9	2 896.8	1 638.0	722.4	18 659.2
	VI	1 291.0	8 244.9	1 800.2	248.2	1 680.2	2 910.1	1 810.5	668.9	18 654.0
	VII	1 243.3	8 379.8	1 857.0	292.1	1 671.3	2 722.1	1 875.2	545.7	18 586.4
	VIII	1 258.7	8 261.3	1 866.8	263.7	1 742.8	2 639.0	1 874.3	535.6	18 442.2
	IX	1 300.2	8 238.0	1 891.9	324.5	1 790.3	2 743.0	1 925.0	630.3	18 843.0
	X	1 263.6	8 221.5	1 920.9	312.8	1 777.2	2 750.3	1 934.1	662.5	18 842.9
	XI	1 266.1	8 238.4	2 067.1	315.1	1 723.7	2 116.0	1 949.2	684.5	18 360.0
	XII	1 317.5	8 819.1	2 127.0	364.3	1 464.5	2 607.1	2 153.1	331.0	19 183.5
2015	I	1 110.3	8 735.6	2 132.6	355.8	1 435.6	2 157.7	2 170.7	- 133.2	17 965.0
	II	1 135.9	8 643.7	2 250.1	345.5	1 452.1	2 209.2	2 213.0	- 161.4	18 088.1
	III	1 055.6	8 457.6	2 198.9	344.9	1 413.5	1 790.6	2 236.5	225.5	17 723.0
	IV	1 088.7	8 223.9	2 165.6	305.4	1 385.0	1 847.5	2 279.8	218.4	17 514.3
	V	1 171.2	8 156.1	3 043.4	299.1	1 373.1	1 944.4	2 355.6	92.9	18 435.9
	VI	1 233.7	8 377.0	3 193.1	333.2	1 357.0	1 901.4	2 344.4	- 347.0	18 392.9
	VII	1 200.5	8 207.7	3 401.2	382.5	1 291.3	1 510.3	2 367.1	84.5	18 445.2
	VIII	1 233.2	8 282.5	3 375.9	383.7	1 265.1	1 567.8	2 324.0	- 169.7	18 262.4
	IX	1 206.3	8 320.9	2 807.9	350.6	1 466.7	1 543.8	2 398.8	- 158.0	17 936.9
	X	1 162.6	8 269.5	2 770.4	405.9	1 434.1	1 337.8	2 429.9	- 192.6	17 617.7
	XI	1 129.9	8 246.5	2 769.3	521.7	1 472.4	1 298.4	2 400.2	- 210.0	17 628.4
	XII	1 226.8	8 364.8	3 024.5	570.9	1 453.9	1 685.3	2 447.3	- 399.5	18 374.0
2016	I	1 121.3	8 242.7	2 987.9	613.8	1 495.8	1 233.7	2 347.3	- 265.1	17 777.5
	II	1 109.3	8 492.0	3 086.6	634.3	1 469.1	1 703.3	2 356.5	- 641.6	18 209.6
	III	1 157.0	8 530.0	3 109.7	653.3	2 247.3	916.9	2 416.2	- 517.4	18 512.9
	IV	1 175.9	8 835.2	3 040.7	604.3	2 335.6	765.8	2 455.8	- 572.9	18 640.3
	V	1 222.0	8 916.5	3 029.4	590.6	2 550.7	501.6	2 466.3	- 493.8	18 783.1
	VI	1 419.6	9 206.8	3 017.2	626.3	2 522.7	669.2	2 589.9	- 823.5	19 228.1
	VII	1 374.9	9 370.0	3 550.1	673.6	2 545.4	569.6	2 661.0	- 631.6	20 113.0
	VIII	1 317.5	9 359.0	4 060.4	892.9	2 490.2	569.7	2 728.4	- 707.6	20 710.6
	IX*	1 355.4	9 528.7	4 191.3	895.1	2 457.2	643.0	2 841.5	- 665.3	21 247.0

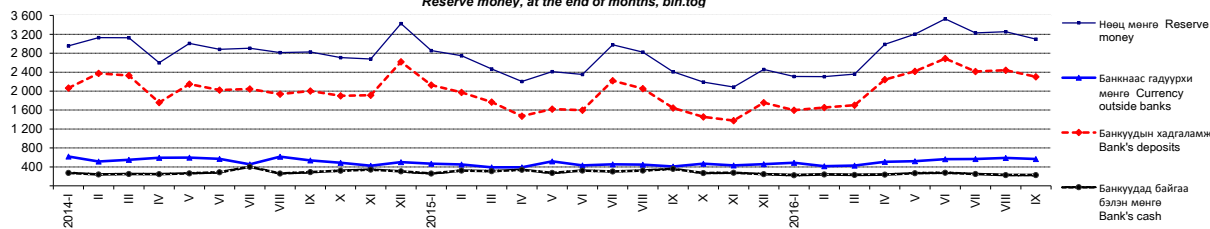
Нөөц мөнгө, сарын эцэст, тэрбум төг
Reserve money, at the end of months, bln.tog

* Урьдчилсан гүйцэтгэл

8.3 ВАЛЮТЫН ЗАХ ЗЭЭЛИЙН НЭРЛЭСЭН ХАНШ, сарын дундаж
OFFICIAL EXCHANGE RATES, monthly average

		төг tog								
Хугацаа, сараар	Ам. доллар	Евро	Рубль	Юань	Иен	Вон	Фунт	Алт (унци)	Зээлжих тусгай эрх	
Periods, by months	USD	EUR	RUB	CNY	JPY	KRW	GBP	XAU	SDR	
2014	I	1 714.26	2 336.08	50.88	283.32	16.47	1.61	2 823.62	2 133 445.75	2 632.46
	II	1 752.18	2 392.74	49.62	288.15	17.17	1.64	2 901.12	2 276 121.65	2 697.26
	III	1 772.30	2 450.32	48.98	287.12	17.33	1.66	2 945.66	2 370 642.08	2 742.79
	IV	1 784.11	2 464.69	50.00	286.64	17.40	1.71	2 987.42	2 316 422.11	2 761.79
	V	1 813.08	2 492.43	52.00	290.59	17.81	1.77	3 055.79	2 339 205.40	2 805.58
	VI	1 824.64	2 480.94	53.03	292.84	17.88	1.79	3 084.83	2 331 624.56	2 811.55
	VII	1 844.07	2 496.27	53.04	297.55	18.12	1.81	3 148.37	2 417 412.73	2 842.90
	VIII	1 862.17	2 480.70	51.52	302.53	18.09	1.82	3 112.11	2 414 689.77	2 843.36
	IX	1 835.75	2 370.52	48.33	299.04	17.13	1.77	2 995.63	2 279 099.04	2 756.59
	X	1 849.94	2 345.71	45.21	302.02	17.13	1.74	2 973.75	2 264 298.94	2 749.96
	XI	1 879.77	2 345.62	40.77	306.86	16.19	1.71	2 967.11	2 209 399.06	2 758.30
	XII	1 883.00	2 321.68	33.87	304.33	15.79	1.71	2 944.02	2 258 332.95	2 743.94
2015	I	1 932.70	2 247.49	29.94	310.78	16.34	1.78	2 925.79	2 418 781.63	2 750.02
	II	1 961.75	2 228.84	30.34	313.78	16.54	1.78	3 003.89	2 422 958.69	2 770.85
	III	1 986.22	2 153.45	33.00	318.35	16.50	1.78	2 976.72	2 346 949.03	2 753.58
	IV	1 975.83	2 132.42	37.35	318.62	16.53	1.82	2 950.94	2 371 525.18	2 731.99
	V	1 939.28	2 165.39	38.32	312.58	16.07	1.78	2 998.91	2 324 024.88	2 725.52
	VI	1 903.29	2 137.69	34.88	306.66	15.39	1.71	2 964.76	2 251 887.37	2 673.53
	VII	1 978.28	2 176.32	34.46	318.64	16.04	1.73	3 080.13	2 232 871.68	2 761.59
	VIII	1 990.48	2 217.31	30.36	313.79	16.16	1.69	3 104.65	2 226 803.85	2 790.61
	IX	1 993.79	2 240.06	29.87	313.05	16.59	1.68	3 059.94	2 244 958.28	2 803.43
	X	1 993.35	2 239.73	31.58	313.94	16.61	1.74	3 057.19	2 308 059.96	2 804.00
	XI	1 992.90	2 141.83	30.68	312.82	16.27	1.73	3 031.07	2 172 146.66	2 755.87
	XII	1 995.84	2 171.72	28.57	309.34	16.39	1.70	2 993.83	2 134 978.69	2 764.18
2016	I	2 003.22	2 175.72	25.97	304.75	16.96	1.66	2 886.67	2 196 604.87	2 768.87
	II	2 024.25	2 241.40	26.37	309.32	17.62	1.66	2 891.60	2 416 161.89	2 819.25
	III	2 046.35	2 273.91	29.18	314.47	18.11	1.73	2 908.37	2 541 447.04	2 853.24
	IV	2 011.99	2 281.38	30.18	310.59	18.37	1.76	2 876.98	2 497 056.33	2 834.47
	V	2 005.96	2 269.82	30.53	307.28	18.43	1.71	2 914.92	2 527 457.78	2 831.82
	VI	1 964.93	2 210.03	30.16	298.18	18.66	1.68	2 796.77	2 506 174.69	2 768.12
	VII	2 031.90	2 246.62	31.51	304.41	19.54	1.78	2 670.34	2 714 944.23	2 825.80
	VIII	2 189.05	2 453.43	33.68	329.20	21.61	1.97	2 868.01	2 933 203.48	3 061.57
	IX	2 243.98	2 515.86	34.81	336.29	22.02	2.02	2 951.99	2 977 173.82	3 139.08
<u>2016 IX</u>										
<u>2015 IX</u>	%	112.5	112.3	116.5	107.4	132.7	120.2	96.5	132.6	112.0
<u>2016 IX</u>										
<u>2016 VIII</u>	%	102.5	102.5	103.3	102.2	101.9	102.7	102.9	101.5	102.5

Хэрэглээний үнийн улсын индекс,
ам.долл ба еврогийн ханшийн өөрчлөлтийн харьцаа, сарын эцэст, өмнөх сар=100%
National CPI, USD and EUR growth, at the end of months, previous month=100%

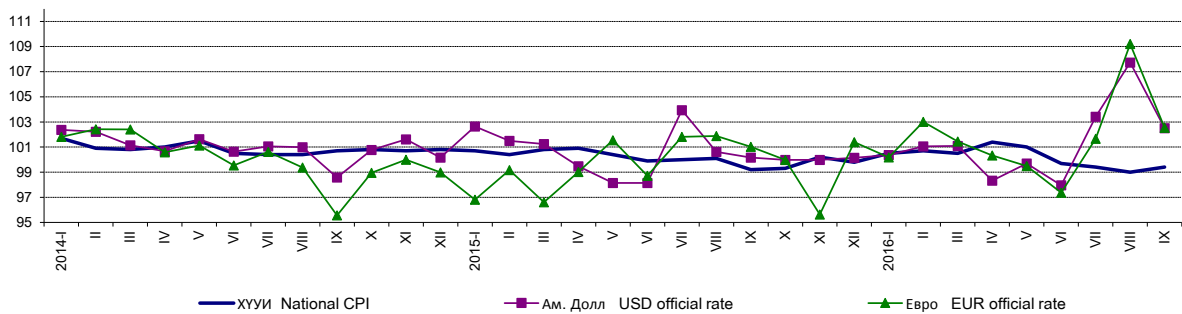

8.4 АЖ АХУЙН НЭГЖ, ИРГЭДЭД ОЛГОСОН ЗЭЭЛИЙН ӨРИЙН ҮЛДЭГДЭЛ, зээлийн ангиллаар, сарын эцэст
LOANS OUTSTANDING, by classification of loan, at the end of months

сая төг mln.tog

Хугацаа, сараар	Зээлийн өрийн үлдэгдэл	Хэвийн зээл	Хугацаа хэтэрсэн зээл	Чанаргүй зээл Non performing loans	Төрийн салбар	Хувийн салбар	Иргэд	Бусад
Periods, by months	Loans outstanding	Standart loans	Principal in arrears		Public sector	Private sector	Individuals	Other
2014 I	11 009 764.5	10 275 694.5	152 280.7	581 789.3	500.4	521 158.8	59 525.4	604.7
II	11 153 914.6	10 357 074.7	198 955.9	597 884.1	430.5	536 234.7	60 655.8	563.0
III	11 380 924.9	10 506 867.9	279 596.3	594 460.8	444.4	535 578.1	57 877.7	560.6
IV	11 737 746.9	10 822 570.1	299 020.4	616 156.3	444.4	553 803.2	61 849.0	59.7
V	12 064 921.7	11 063 935.8	381 216.6	619 769.4	444.4	560 219.3	59 047.7	58.0
VI	12 302 077.7	11 296 859.4	438 255.0	566 963.3	444.4	515 327.9	51 135.0	56.0
VII	12 225 429.6	11 075 607.2	550 115.6	599 706.7	476.6	545 048.6	54 126.7	54.8
VIII	12 338 391.2	11 191 298.3	527 090.5	620 002.5	476.6	559 732.6	59 745.3	48.0
IX	12 611 537.4	11 556 513.9	464 584.0	590 439.5	476.6	524 740.1	65 174.1	48.7
X	12 833 457.8	11 776 586.4	450 570.7	606 300.7	475.6	536 755.1	69 020.9	49.2
XI	12 648 371.9	11 583 684.0	444 661.1	620 026.9	475.6	541 740.1	77 761.2	50.0
XII	12 502 525.7	11 607 337.8	269 488.7	625 699.2	475.6	554 278.9	70 883.3	61.4
2015 I	12 088 820.6	11 113 685.7	317 720.3	657 414.6	475.6	577 322.9	79 553.0	63.1
II	12 176 933.7	11 111 828.4	398 087.5	667 017.8	475.6	581 184.0	83 294.4	2 063.8
III	12 271 412.0	11 008 816.5	559 638.8	702 956.7	475.6	614 272.9	86 144.2	2 064.0
IV	12 296 723.2	10 961 908.9	587 771.6	747 042.7	475.6	647 311.8	97 201.3	2 054.0
V	12 176 057.7	10 836 427.5	600 632.3	738 997.9	640.6	634 329.5	103 538.7	489.1
VI	11 947 655.7	10 569 870.3	603 880.2	773 905.3	636.7	665 220.8	107 989.6	58.2
VII	11 992 436.4	10 450 920.9	716 610.2	824 905.3	474.5	704 361.2	119 956.4	113.2
VIII	11 840 777.4	10 194 952.0	780 351.3	865 474.2	474.5	739 001.6	125 880.2	117.8
IX	11 938 470.5	10 257 340.3	828 662.5	852 467.6	474.5	722 295.4	129 580.0	117.7
X	11 910 052.5	10 176 914.0	861 715.3	871 423.2	45.1	730 839.8	140 217.8	320.5
XI	11 889 305.3	10 124 344.5	899 516.9	865 443.9	45.1	721 219.6	143 893.4	285.8
XII	11 695 763.6	9 971 946.5	853 976.5	869 840.6	45.1	737 395.0	132 248.0	152.5
2016 I	11 783 005.3	9 950 161.2	938 893.9	893 950.1	74.7	753 306.6	140 416.0	152.7
II	11 628 180.5	9 726 298.0	990 808.0	911 074.4	105.7	759 874.2	150 641.2	453.4
III	11 827 519.0	9 894 594.7	965 060.8	967 863.5	83.8	815 884.7	151 496.0	399.1
IV	11 629 261.3	9 644 117.1	911 323.5	1 073 820.8	81.9	903 534.5	169 795.1	409.2
V	11 437 551.3	9 489 170.9	885 687.2	1 062 693.2	9.4	885 247.7	176 982.9	453.3
VI	12 017 991.8	10 150 592.6	831 830.8	1 035 568.5	42.3	855 636.0	179 441.0	449.1
VII	12 093 034.2	10 226 486.6	836 955.8	1 029 591.7	40.4	835 478.8	191 889.6	2 183.0
VIII	12 358 325.3	10 473 192.9	828 010.6	1 057 121.7	28.9	854 487.3	200 421.4	2 184.0
IX*	12 408 780.0	10 590 275.5	782 229.2	1 036 275.3	26.9	842 087.9	192 179.1	1 981.4
$\frac{2016 IX^*}{2015 IX}$ %	103.9	103.2	94.4	121.6	5.7	116.6	148.3	16.8**
$\frac{2016 IX^*}{2016 VIII}$ %	100.4	101.1	94.5	98.0	92.8	98.5	95.9	90.7

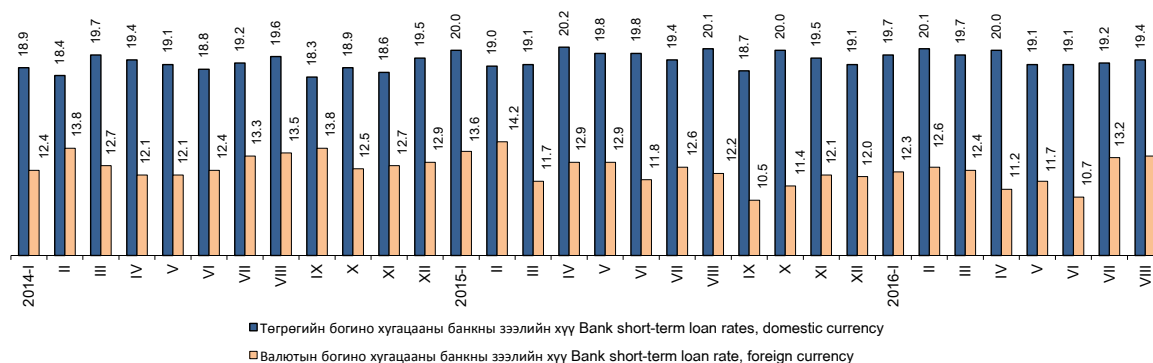
* Урьдчилсан гүйцэтгэл
Preliminary results** дахин их
times moreЗээлийн жилийн жигнэсэн дундаж хүү, сарын эцэст, хувиар
Weighted average lending rates, at the end of month, by percent

8.5 ҮНЭТ ЦААСНЫ ЗАХ ЗЭЭЛИЙН ҮЗҮҮЛЭЛТ*, сарын эцэст
INDICATORS OF STOCK MARKET*, at the end of months

Хугацаа, сараар	Арилжаа явагдсан өдөр	Үнэт цаасны гүйлгээ, сая төг	ЗГ-ын үнэт цаасны хоёрдогч захын арилжаа*	Арилжсан үнэт цаас, мян.ш	ТОП-20 индекс, дундаж	Зах зээлийн үнэлгээ, сая төг
Periods, by months	Trading days in current month	Total turnover of stocks, mln.tog	Government security secondary market*	Total securities traded, thous.pcs	TOP-20 index, average	Market capitalization, mln.tog
2014 I	21	917.8	-	1 642.1	15 766.4	1 623 963.8
II	20	7 447.1	3 897.9	934.7	16 767.5	1 661 276.9
III	21	11 071.9	10 210.5	838.4	16 520.9	1 640 331.8
IV	22	39 802.2	36 649.8	11 745.3	15 775.8	1 599 573.4
V	22	46 603.3	46 166.3	615.7	15 407.7	1 516 878.5
VI	21	28 021.6	24 028.7	14 340.3	15 256.5	1 572 314.2
VII	20	831.2	-	2 744.3	16 143.8	1 602 377.9
VIII	21	902.7	-	4 190.6	15 910.8	1 625 530.8
IX	22	2 268.8	-	3 851.0	15 878.4	1 585 243.8
I-IX	190	137 866.6	120 953.2	40 902.4		
X	23	1 154.4	482.5	798.4	15 621.1	1 557 398.1
XI	20	29 245.5	14 485.7	2 652.7	15 161.2	1 466 111.9
XII	22	28 013.6	-	7 875.8	14 833.0	1 442 655.4
I-XII	255	196 280.1	135 921.4	52 229.3		
2015 I	21	65 175.1	31 723.0	5 761.2	14 517.2	1 378 363.1
II	18	46 467.2	19 598.4	7 183.6	14 003.5	1 365 432.4
III	22	51 224.6	12.5	1 159.3	13 516.2	1 311 053.1
IV	22	275 651.2	220 194.6	1 337.1	13 113.7	1 281 492.5
V	21	43 368.2	14 451.6	1 115.9	12 805.2	1 253 898.7
VI	21	105 538.4	12 327.8	3 063.0	14 591.2	1 408 502.5
VII	20	47 536.3	10 084.1	1 974.0	14 219.0	1 327 096.8
VIII	21	56 854.6	19 804.8	764.6	13 268.5	1 262 994.8
IX	22	66 295.7	18 950.3	2 419.3	13 210.2	1 289 805.0
I-IX	188	758 111.3	347 147.1	24 778.0		
X	22	38 669.2	232.8	3 315.1	13 125.8	1 315 954.4
XI	20	42 947.1	5 154.3	1 580.9	12 738.7	1 255 555.7
XII	22	58 793.2	4 709.5	11 998.5	12 279.0	1 262 497.5
I-XII	252	898 520.8	357 243.7	41 672.5		
2016 I	20	32 097.0	14 019.1	34 627.6	12 158.0	1 462 228.4
II	18	19 447.3	5 985.8	977.0	11 794.2	1 446 081.2
III	22	15 742.2	1 521.1	534.6	11 191.2	1 297 295.6
IV	21	46 612.4	152.3	10 195.9	11 019.8	1 267 337.5
V	22	37 513.7	36 824.1	518.2	10 882.3	1 319 247.6
VI	20	5 524.2	5 061.8	1 141.4	11 452.0	1 423 078.6
VII	16	3 224.7	167.1	1 595.2	12 689.3	1 488 856.5
VIII	23	1 044.5	723.9	757.3	12 458.7	1 418 459.1
IX	22	53 632.5	1 785.2	4 248.6	11 539.1	1 387 687.3
I-IX	184	214 838.5	66 240.4	54 595.8		
$\frac{2016 IX}{2016 VIII}$ %		51.3**	2.5**	5.6**	92.6	97.8
$\frac{2016 IX}{2015 IX}$ %		80.9	9.4	175.6	87.3	107.6
$\frac{2016 I-IX}{2015 I-IX}$ %		28.3	19.1	2.2**	-	-

Эх үүсвэр: Монголын Хөрөнгийн биржийн сарын мэдээлэл
Source: Monthly statistical data, Mongolian Stock Exchange
* Монголбанкны үнэт цаасны арилжааг оруулсан.
Includes the total securities traded by Bank of Mongolia.
** дахин их times more

8.6 ҮНЭТ ЦААСНЫ ЗАХ ЗЭЭЛИЙН ҮЗҮҮЛЭЛТ, сарын эцэст
INDICATORS OF STOCK MARKET, at the end of months

Арилжааны үндсэн үзүүлэлт	Main indicators of Stock market	хэмжих нэгж	measuring unit	2015		2016	
				VIII	IX	VIII	IX
Арилжаа явагдсан өдөр	Trading days in current month	тоо	number	21	22	23	22
Үнэт цаас нь бүртгэгдсэн компани:	Registered companies:	тоо	number	235	235	228	228
Төрийн өмчийн (100 хувь)	State owned (100 percent)	тоо	number	21	21	19	19
Төрийн өмчийн оролцоотой	State partially owned	тоо	number	15	15	15	15
Хувийн өмчийн	Private	тоо	number	199	199	194	194
Зах зээлийн үнэлгээ, тухайн сард	Market capitalization in current month	тэрбум төг	bln.tog	1 263.0	1 289.8	1 418.5	1 387.7
Үнэт цаасны гүйлгээ, тухайн сард	Total turnover of stocks in current month	сая төг	mln.tog	56 854.6	66 295.7	1 044.5	53 632.5
ЗГҮЦаасны хоёрдогч зах зээлийн арилжаа*	Government security secondary market*	сая төг	mln.tog	19 804.8	18 950.3	723.9	1 785.2
Арилжсан үнэт цаас бүгд, тухайн сард	Total securities traded, current month	мян.ш	thous.pcs	764.6	2 419.3	757.3	4 248.6
Компаний хувьцаа	Company stock	мян.ш	thous.pcs	293.1	1 889.4	750.0	3 981.0
Компаний хувьцааны дундаж ханш	Average price of the company stock	төг	tog	523.0	330.2	427.5	7 323.5
Нийт хийгдсэн хэлцэл, оны эхнээс	Total deals made, from beginning of the year	тоо	number	7 761	8 719	9 322	10 709
Тухайн сард	made in current month	тоо	number	659	958	970	1 387
Үнэт цаасны гүйлгээний өдрийн дундаж	Daily average securities traded, value	сая төг	mln.tog	2 707.4	3 013.4	45.4	2 437.8
Арилжсан үнэт цаас, өдрийн дундаж	Daily average securities traded, number	мян.ш	thous.pcs	36.4	110.0	32.9	193.1
ТОП-20 индекс	TOP-20 index						
Дундаж	Average			13 268.5	13 210.2	12 458.7	11 539.1
Хамгийн их	Maximum			13 614.0	13 537.3	12 939.5	11 798.3
Хамгийн бага	Minimum			12 890.1	12 866.3	11 948.9	11 293.3
Хаалт	Close			12 890.1	13 129.0	11 962.6	11 433.2
Төвлөрсөн хадгаламжинд тухайн сард нээлгэсэн данс	Accounts opened in center deposits, at current month	тоо	number	1 394	1 120	3 548	7 750
Аж ахуйн нэгж, байгууллага	Enterprise	тоо	number	6	3	5	6
Иргэн	Citizen	тоо	number	1 388	1 117	3 543	7 744
Брокер, дилерийн компани	Broker, dealer company	тоо	number	62	58	58	58

* Монголбанкны үнэт цаасны арилжааг оруулсан.
Includes the total securities traded by Bank of Mongolia.

8.7 ИДЭВХТЭЙ АРИЛЖСАН ҮНЭТ ЦААС, 2016 оны 9 дүгээр сарын эцэст
THE MOST ACTIVE SOLD STOCKS, at the end of September, 2016

Компаний нэр	Company name	Тухайн сард		Хаалтын ханш, төг		Ханшийн өөрчлөлт, тухайн сард Price changes, in the current month	
		Арилжсан үнэт цаас, ш	Үнийн дүн, мян.төг	Closing price, tog			
		Stocks traded number of stock, pcs	Total turnover thous.tog	2016		Төг Tog	Хувь Percent
МИК ХОЛДИНГ	MIC HOLDING	2 438 075	28 364 303.1	12 000	10 500	-1 500	-12.5
МОНГОЛ ШУУДАН ХК	MONGOLIAN POST	338 323	93 152.4	282	290	8	2.7
АПУ	APU	326 392	125 598.2	404	398	-6	-1.4
ХӨХ ГАН	KHUKH GAN	229 271	12 521.8	55	62	7	12.7
Э-ТРАНС ЛОЖИСТИКС	E-TRANS LOGISTICS	129 837	10 392.8	84	84	-	-
ТАВАН ТОЛГОЙ	TAVAN TOLGOI	97 119	127 475.9	1 400	1 917	517	36.9
СҮҮ	SUU	96 909	12 722.4	132	137	4	3.3
БАЯН АЛДАР	BAYAN ALDAR	71 492	87 703.8	1 070	1 069	-1	-0.1
ГЕРМЕС ЦЕНТР	HERMES CENTRE	67 712	8 803.7	135	135		0.0
ЖЕНКО ТҮР БҮРО	JENCO TOUR BUREAU	47 816	2 992.5	75	65	-10	-13.3
РЕМИКОН	REMICON	30 706	1 721.2	68	56	-12	-17.6
УБ БҮК	UB BUK	29 337	8 801.7	349	300	-49	-14.0
ФРОНТИЕР ЛЭНД ГРУПП	FRONTIER LAND GROUP	20 202	9 089.7	440	450	10	2.3
УЛСЫН ИХ ДЭЛГҮҮР	ULSYN IKH DELGUUR	8 540	4 273.4	510	482	-27	-5.4
ХЭРЛЭН ХИВС	KHERLEN KHIVS	7 909	1 162.0	149	150	1	0.7
АДУУНЧУЛУУН	ADUUNCHULUUN	7 477	11 690.3	1 430	1 698	268	18.7
ГОВЬ	GOBI	6 723	64 517.7	8 400	9 740	1 340	16.0
МОН.ЦАХИЛГААН ХОЛБОО	TELECOM MONGOLIA	5 006	3 054.1	650	610	-40	-6.2
АВТОИМПЭКС	AUTO IMPEX	3 995	6 771.5	2 000	1 700	-300	-15.0
МОНГОЛ САВХИ	MONGOL SAVKHI	3 757	2 626.2	630	699	69	11.0

Эх үүсвэр: Монголын Хөрөнгийн биржийн сарын мэдээлэл
Source: Monthly statistical data, Mongolian Stock Exchange

Бүлэг 8. Мөнгө, зээл, үнэт цаасны зах зээл

8.8 ХАНШ НЬ ХАМГИЙН ИХ ӨССӨН ҮНЭТ ЦААС, 2016 оны 9 дүгээр сарын эцэст
STOCKS, WHICH HAD MOST INCREASED PRICE, at the end of September, 2016

Компаний нэр	Company name	Тухайн сард		Хаалтын ханш, төг		Ханшийн өөрчлөлт, тухайн сард	
		Арилжсан үнэт цаас, ш Stocks traded number of stock, pcs	Үнийн дүн мян.төг Total turnover thous.tog	Closing price, tog		Price changes, in the current month	
				2016		Төг Tog	Хувь Percent
		VIII	IX				
ТЕХНИКИМПОРТ	TECHNIC IMPORT	70	320.8	3 220	5 330	2 110	65.5
МОГОЙН ГОЛ	MOGOIN GOL	200	1 036.5	4 095	5 700	1 605	39.2
ТАВАН ТОЛГОЙ	TAVAN TOLGOI	97 119	127 475.9	1 400	1 917	517	36.9
АДУУНЧУЛУУН	ADUUNCHULUUN	7 477	11 690.3	1 430	1 698	268	18.7
ГОВЬ	GOBI	6 723	64 517.7	8 400	9 740	1 340	16.0
ХӨХ ГАН	KHUKH GAN	229 271	12 521.8	55	62	7	12.7
ИХ БАРИЛГА	IKH BARILGA	15	63.6	3 911	4 390	479	12.2
МОНГОЛ САВХИ	MONGOL SAVKHI	3 757	2 626.2	630	699	69	11.0
ДОРНОД ИМПЭКС	DORNOD IMPEX	70	7.4	100	105	5	5.0
СҮҮ	SUU	96 909	12 722.4	132	137	4	3.3
МОНГОЛ ШУУДАН ХК	MONGOLIAN POST	338 323	93 152.4	282	290	8	2.7
МОНИТ БУЛИГААР	MONIT BULIGAAR	10	87.0	8 500	8 700	200	2.4
АРИГ ГАЛ	ARIG GAL	357	784.2	2 150	2 200	50	2.3
ФРОНТИЕР ЛЭНД ГРУПП	FRONTIER LAND GROUP	20 202	9 089.7	440	450	10	2.3
ХЭРЛЭН ХИВС	KHERLEN KHIVS	7 909	1 162.0	149	150	1	0.7

8.9 ХАНШ НЬ ХАМГИЙН ИХ БУУРСАН ҮНЭТ ЦААС, 2016 оны 9 дүгээр сарын эцэст
STOCKS, WHICH HAD MOST DECLINED PRICE, at the end of September, 2016

Компаний нэр	Company name	Тухайн сард		Хаалтын ханш, төг		Ханшийн өөрчлөлт, тухайн сард	
		Арилжсан үнэт цаас, ш Stocks traded number of stock, pcs	Үнийн дүн мян.төг Total turnover thous.tog	Closing price, tog		Price changes, in the current month	
				2016		Төг Tog	Хувь Percent
		VIII	IX				
ГАЗАР СҮЛЖИМЭЛ	GAZAR SULJIMEL	47	1 958.0	53 450	42 200	-11 250	-21.0
БАЯНТЭЭГ	BAYANTEEG	155	1 401.0	11 000	9 000	-2 000	-18.2
РЕМИКОН	REMICON	30 706	1 721.2	68	56	- 12	-17.6
ХАЙ БИ ОЙЛ	HB OIL	4	1.1	299	247	- 52	-17.5
ДАРХАН НЭХИЙ	DARKHAN NEKHII	826	16 528.0	23 560	20 000	-3 560	-15.1
АВТОИМПЭКС	AUTOIMPEX	3 995	6 771.5	2 000	1 700	- 300	-15.0
МОНГОЛ НЭХМЭЛ	MONGOL NEKHMEL	5	28.5	6 700	5 700	-1 000	-14.9
ТУШИГ УУЛ	TUSHIG UUL	90	37.0	483	411	- 72	-14.9
ГУРИЛ ТЭЖЭЭЛ БУЛГАН	GURIL TEJEEL BULGAN	24	29.8	1 450	1 240	- 210	-14.5
МОНИНЖБАР	MONINJBAR	2 160	269.2	140	120	- 20	-14.3
МЕРЕКС	MEREX	332	21.1	70	60	- 10	-14.3
УБ БУК	UB BUK	29 337	8 801.7	349	300	- 49	-14.0
ЖЕНКО ТУР БЮРО	JENCO TOUR BUREAU	47 816	2 992.5	75	65	- 10	-13.3
ЗООС ГОЁЛ	ZOOS GOYOL	2	337.0	195 000	169 000	-26 000	-13.3
УЛААНБААТАР ХИВС	ULAANBAATAR KHIVS	83	830.0	11 500	10 000	-1 500	-13.0
МИК ХОЛДИНГ	MIC HOLDING	2 438 075	28 364 303.1	12 000	10 500	-1 500	-12.5
ГАН ХИЙЦ	GAN KHIITS	3	48.1	18 000	15 800	-2 200	-12.2
ШАРЫН ГОЛ	SHARYN GOL	98	268.7	2 850	2 550	- 300	-10.5
БАГАНУУР	BAGANUUR	1 375	2 907.1	2 300	2 062	- 238	-10.3
БӨӨНИЙ ХУДАЛДАА	BUUNII KHUDALDAA	358	156.6	477	428	- 49	-10.2

Эх үүсвэр: Монголын Хөрөнгийн биржийн сарын мэдээлэл
Source: Monthly statistical data, Mongolian Stock Exchange

IX. УЛСЫН НЭГДСЭН ТӨСӨВ*
GENERAL GOVERNMENT

9.1 УЛСЫН НЭГДСЭН ТӨСВИЙН ҮНДСЭН ҮЗҮҮЛЭЛТ
MAIN INDICATOR OF GENERAL GOVERNMENT BUDGET

сая төг *mln. tog*

Хугацаа <i>Periods</i>	Нийт орлого, тусламжийн хэмжээ <i>Total revenue and grants</i>	Тэнцвэржүүлсэн орлого, тусламжийн хэмжээ <i>Total equilibrated revenue and grants</i>	Нийт зарлага, цэвэр зээлийн хэмжээ <i>Total expenditure and net lending</i>	Тэнцвэржүүлсэн тэнцэл <i>Equilibrated balance (+,-)</i>
2014 I	353 776.6	353 776.6	413 116.9	- 59 340.2
II	368 265.3	355 582.8	388 551.0	- 32 968.2
III	440 045.6	440 045.6	485 337.8	- 45 292.2
IV	527 546.8	526 438.8	494 485.1	31 953.6
V	504 368.6	501 685.1	502 964.2	- 1 279.0
VI	555 759.7	551 838.3	685 528.8	- 133 690.5
VII	578 420.8	575 833.1	496 136.4	79 696.7
VIII	513 860.8	492 804.6	484 893.2	7 911.4
IX	513 697.3	513 697.3	553 151.8	- 39 454.5
I-IX	4 355 741.5	4 311 702.3	4 504 165.2	- 192 462.9
X	542 166.3	538 468.8	624 483.4	- 86 014.6
XI	417 595.4	417 595.4	579 650.2	- 162 054.7
XII	1 001 019.3	1 008 842.3	1 436 269.2	- 427 426.9
I-XII	6 316 522.6	6 276 608.8	7 144 568.0	- 867 959.1
2015* I	353 562.1	353 562.1	366 356.5	- 12 794.4
II	394 404.0	392 070.3	564 548.7	- 172 478.4
III	482 826.9	482 826.9	442 129.7	40 697.1
IV	446 553.9	446 553.9	546 782.0	- 100 228.1
V	422 888.0	422 888.0	525 739.9	- 102 852.0
VI	542 258.2	542 258.2	729 465.1	- 187 206.9
VII	502 727.9	502 727.9	605 692.5	- 102 964.6
VIII	433 863.3	433 863.3	565 212.5	- 131 349.2
IX	469 156.6	469 156.6	567 318.9	- 98 162.3
I-IX	4 048 240.9	4 045 907.2	4 913 245.9	- 867 338.7
X	523 345.3	523 345.3	571 322.7	- 47 977.4
XI	460 969.1	460 969.1	647 810.0	- 186 840.9
XII	943 564.8	943 564.8	1 004 569.3	- 61 004.5
I-XII	5 976 120.1	5 973 786.4	7 136 947.9	-1 163 161.5
2016** I	335 244.5	335 244.5	415 004.6	- 79 760.1
II	373 564.7	373 564.7	552 275.7	- 178 711.1
III	386 375.0	386 375.0	743 611.3	- 357 236.3
IV	561 119.1	561 119.1	608 981.6	- 47 862.5
V	428 821.8	428 821.8	642 244.0	- 213 422.1
VI	456 132.0	456 132.0	703 026.6	- 246 894.5
VII	498 958.8	498 958.8	1 349 133.8	- 850 175.1
VIII	522 212.8	522 212.8	356 830.2	165 382.6
IX	450 247.9	450 247.9	693 318.6	- 243 070.7
I-IX	4 012 676.6	4 012 676.6	6 064 426.5	-2 051 749.9
<u>2016** I-IX</u> %	99.1	99.2	123.4	2.4**
2015 I-IX				
<u>2016** IX</u> %	86.2	86.2	194.3	-
2016** VIII				
<u>2016** IX</u> %	96.0	96.0	122.2	2.5**
2015 IX				

Эх үүсвэр: *Сангийн яамны мэдээлэл

Source: Ministry of Finance

**Урьдчилсан гүйцэтгэл

Preliminary results

*** дахин их
times more

Бүлэг 9. Төсөв

9.2 УЛСЫН НЭГДСЭН ТӨСВИЙН ОРЛОГО, ЗАРЛАГА, жил бүрийн эхний 9 сарын байдлаар
REVENUE & EXPENDITURE OF GENERAL GOVERNMENT BUDGET, as first 9 months of selected years

сая төг *mln. tog*

Орлого, зарлагын төрөл <i>Types of revenue and expenditure</i>	2015 I-IX			2016* I-IX			
	Улсын нэгдсэн төсөв <i>General Government</i>	Улсын төсөв <i>Central Government</i>	Орон нутгийн төсөв <i>Local Government</i>	Улсын нэгдсэн төсөв <i>General Government</i>	Улсын төсөв <i>Central Government</i>	Орон нутгийн төсөв <i>Local Government</i>	
Төсвийн орлого		Revenue of the budget					
Нийт орлого, тусламжийн дүн	Total revenue & grants	4 048 240.9	2 562 971.6	1 463 101.9	4 012 676.6	2 643 128.1	1 553 662.3
Нийт тэнцвэржүүлсэн орлого, тусламжийн дүн	Total equilibrated revenue and grants	4 045 907.2	2 560 637.9	1 463 101.9	4 012 676.6	2 643 128.1	1 553 662.3
Татварын орлого	Tax revenue	3 499 918.2	1 976 140.5	514 125.1	3 514 395.6	2 026 132.2	532 139.7
Орлогын албан татвар	Income tax	710 193.8	376 991.2	333 202.6	717 265.6	378 970.0	338 295.6
Аж ахуйн нэгжийн	Corporate	376 991.2	376 991.2	-	378 970.0	378 970.0	-
Хувь хүний орлогын албан татвар	Personal income tax	365 438.3	-	365 438.3	377 585.7	-	377 585.7
Нийгмийн даатгалын шимтгэл	Social security contribution	759 294.2	-	-	843 423.7	-	-
Хөрөнгийн албан татвар	Property tax	66 145.3	-	66 145.3	78 362.7	-	78 362.7
Нэмэгдсэн өртгийн албан татвар	Value added tax	759 793.8	759 793.8	-	775 336.1	775 336.1	-
Онцгой албан татвар	Excise taxes	410 931.1	410 931.1	-	493 149.9	493 149.9	-
Тусгай зориулалтын орлого	Income of special purposes	8 705.6	8 705.6	-	7 821.7	7 821.7	-
Гадаад үйл ажиллагааны орлого	Revenue of foreign activities	241 287.1	241 287.1	-	233 307.1	233 307.1	-
Бусад татвар, төлбөр, хураамж	Other taxes	543 567.2	178 431.7	114 777.1	365 728.7	137 547.4	115 481.3
Татварын бус орлого	Non tax-revenue	545 989.1	584 497.4	948 976.9	498 281.0	616 995.9	1 021 522.6
Нийтлэг татварын бус орлого	Popular non-tax revenue	514 099.3	460 987.2	53 061.0	443 714.7	375 571.7	67 578.8
Хөрөнгийн орлого	Capital revenue	16 761.3	6 496.1	10 265.1	641.0	220.2	420.7
Тусламжийн орлого	Grants and transfers	15 128.5	113 511.8	1 458.7	53 925.3	170 121.6	29.9
Улсын төсөв орон нутгийн төсөв хоорондын шилжүүлэг	Transaction between central and local budget	-	3 502.3	884 192.0	-	71 082.4	953 493.2
Төсвийн зарлага		Expenditure of the budget					
Нийт зарлага, эргэж төлөгдөх цэвэр зээл	Total expenditure & net lending	4 913 245.9	3 422 927.9	1 403 240.3	6 064 426.5	4 610 257.3	1 589 451.1
Нийт зарлага	Total expenditure	4 892 105.4	3 407 036.6	1 397 991.1	5 570 418.0	4 123 840.1	1 581 859.9
Урсгал зардал	Current expenditure	4 031 250.2	2 800 105.3	1 148 126.3	4 637 564.5	3 469 116.8	1 306 520.3
Бараа, ажил үйлчилгээний зардал	Expenditure on goods & services	1 966 842.8	1 156 775.4	911 679.8	2 286 965.0	1 467 079.7	924 059.4
Хүү	Interest	397 439.9	381 083.5	-	521 513.2	476 175.4	622.6
Татаас	Subsides	103 358.4	59 004.2	5 221.6	148 680.5	50 347.1	53 200.2
Урсгал шилжүүлэг	Current transfers	1 563 609.1	1 203 242.1	231 224.8	1 680 405.8	1 475 514.6	328 638.2
Засгийн газрын урсгал шилжүүлэг	Government	11 972.2	1 055 845.7	9 421.7	40 199.6	1 324 264.5	83 401.3
Бусад урсгал шилжүүлэг	Other	1 551 636.9	147 396.4	221 803.1	1 640 206.2	151 250.1	245 236.8
Хөрөнгийн зардал	Capital expenditure	860 855.1	606 931.3	249 864.8	932 853.5	654 723.2	275 339.6
Дотоод эх үүсвэрээр	From domestic sources	732 271.6	478 347.7	249 864.8	602 571.2	324 440.9	275 339.6
Гадаад эх үүсвэрээр	Foreign financed	128 583.5	128 583.5	-	330 282.3	330 282.3	-
Эргэж төлөгдөх төлбөрийн хассан цэвэр зээл	Net lending	21 140.6	15 891.3	5 249.2	494 008.5	486 417.2	7 591.2
Эргэж төлөгдөх цэвэр зээл	Other lending minus repayments	388.0	388.0	-	479 811.5	472 220.3	7 591.2
Гадаадын төслийн зээлээс	On-lent foreign financial market	20 752.5	15 503.3	5 249.2	14 196.9	14 196.9	-

*Урьдчилсан гүйцэтгэл
Preliminary results

9.3 ОРОН НУТГИЙН ТӨСӨВ, жил бүрийн эхний 9 сарын байдлаар
LOCAL BUDGET, as first 9 months of selected years

Аймаг, нийслэл <i>Aimags and the Capital</i>	Нийт орлого		Орлого		Нийт зарлага		Зарлага		Нийт орлого, нийт зарлагын харьцаа, %		Орлого, зарлагын харьцаа, %	
	Total revenue		Revenue		Total expenditure		Expenditure		Total revenue to total expenditure ratio, %		Ratio of Revenue to expenditure, %	
	2015 I-IX	2016* I-IX	2015 I-IX	2016* I-IX	2015 I-IX	2016* I-IX	2015 I-IX	2016* I-IX	2015 I-IX	2016* I-IX	2015 I-IX	2016* I-IX
БҮГД/TOTAL	1 463 101.9	1 553 662.3	578 909.9	600 169.1	1 403 240.3	1 589 451.1	1 399 738.0	1 518 368.7	104.3	97.7	41.4	39.5
Баруун бүс/Western region	206 633.3	222 049.8	22 244.9	26 122.6	188 036.4	207 738.7	188 036.4	207 738.7	109.9	106.9	11.8	12.6
БӨ/BO	47 802.4	50 161.7	4 028.7	4 682.8	41 036.8	48 715.6	41 036.8	48 715.6	116.5	103.0	9.8	9.6
ГО/GO	35 902.4	39 846.5	3 908.8	4 877.9	34 766.1	36 437.4	34 766.1	36 437.4	103.3	109.4	11.2	13.4
ЗА/ZA	38 514.6	42 413.2	3 954.2	4 817.8	36 755.5	39 157.2	36 755.5	39 157.2	104.8	108.3	10.8	12.3
УВ/UV	43 151.4	46 032.1	4 708.2	5 235.7	37 082.8	43 176.4	37 082.8	43 176.4	116.4	106.6	12.7	12.1
ХО/ХНО	41 262.5	43 596.3	5 645.1	6 508.4	38 395.1	40 252.0	38 395.1	40 252.0	107.5	108.3	14.7	16.2
Хангайн бүс/Khangai region	287 459.2	308 693.9	64 544.6	72 667.4	263 109.7	300 544.8	263 109.7	294 544.8	109.3	102.7	24.5	24.7
АР/AR	43 798.1	46 988.3	4 304.8	5 898.2	39 441.8	44 198.8	39 441.8	44 198.8	111.0	106.2	10.9	13.3
БХ/БКН	43 655.5	45 013.1	4 691.8	4 513.2	38 480.6	42 214.8	38 480.6	42 214.8	113.4	106.6	12.2	10.7
БҮ/БУ	33 327.9	37 859.2	11 641.4	14 034.6	32 961.4	35 998.6	32 961.4	35 998.6	101.1	105.2	35.3	39.0
ОР/ОР	55 563.8	60 945.9	30 947.2	34 147.9	49 946.8	65 969.2	49 946.8	59 969.2	111.2	92.4	62.0	56.9
ӨВ/ӨВ	51 171.1	52 378.0	6 650.6	6 903.1	44 277.3	50 023.3	44 277.3	50 023.3	115.6	104.7	15.0	13.8
ХӨ/ХНС	59 942.7	65 539.3	6 308.8	7 170.4	58 001.8	62 140.1	58 001.8	62 140.1	103.3	105.5	10.9	11.5
Төвийн бүс/Central region	263 667.4	289 242.0	90 749.0	92 485.2	249 433.1	271 893.4	245 930.8	263 281.2	105.7	106.4	36.9	35.1
ГС/ГС	10 505.5	11 547.4	2 719.6	3 744.0	9 576.4	10 261.8	9 576.4	10 261.8	109.7	112.5	28.4	36.5
ДА/ДА	36 289.7	40 763.8	10 473.2	12 846.8	36 516.8	38 331.7	36 516.8	38 331.7	99.4	106.3	28.7	33.5
ДО/ДО	31 338.6	34 714.8	10 621.6	10 082.3	30 394.9	33 148.5	30 394.9	33 148.5	103.1	104.7	34.9	30.4
ДУ/ДУ	27 056.4	29 115.8	2 971.4	4 143.9	25 548.7	25 776.2	25 548.7	25 776.2	105.9	113.0	11.6	16.1
ӨМ/ӨМ	67 393.8	73 622.5	45 151.6	41 188.2	58 919.1	68 809.0	55 416.8	60 196.8	114.4	107.0	81.5	68.4
СЭ/СЭ	45 774.3	49 552.6	10 275.2	11 627.7	43 896.9	47 024.5	43 896.9	47 024.5	104.3	105.4	23.4	24.7
ТӨ/ТО	45 309.1	49 925.1	8 536.4	8 852.2	44 580.4	48 541.8	44 580.4	48 541.8	101.6	102.8	19.1	18.2
Зүүн бүс/Eastern region	112 774.0	122 513.4	23 942.0	25 565.2	101 794.8	114 570.8	101 794.8	114 570.8	110.8	106.9	23.5	22.3
ДД/ДД	37 758.6	40 543.2	9 677.9	11 707.6	31 408.8	38 252.3	31 408.8	38 252.3	120.2	106.0	30.8	30.6
СҮ/СҮ	35 366.6	39 841.4	8 480.8	7 626.2	32 959.0	35 678.2	32 959.0	35 678.2	107.3	111.7	25.7	21.4
ХЭ/ХНЭ	39 648.8	42 128.8	5 783.3	6 231.3	37 427.0	40 640.3	37 427.0	40 640.3	105.9	103.7	15.5	15.3
УБ/УБ	592 568.1	611 163.2	377 429.4	383 328.7	600 866.4	694 703.4	600 866.4	638 233.2	98.6	88.0	62.8	60.1

*Урьдчилсан гүйцэтгэл
Preliminary results

9.4 ОРОН НУТГИЙН ТӨСВӨӨС УЛСЫН ТӨСӨВТ ТӨВЛӨРҮҮЛЭХ ОРЛОГО,
 жил бүрийн эхний 9 сарын байдлаар
GRANTS FROM LOCAL GOVERNMENT TO CENTRAL GOVERNMENT,
as first 9 months of selected years

сая төг <i>mln.tog</i>			
Аймаг, нийслэл <i>Aimags and the Capital</i>	2015 I-IX	2016* I-IX	$\frac{2016 \text{ I-IX}}{2015 \text{ I-IX}}$ %
БҮГД/TOTAL	3 502.3	71 082.4	20.3**
ОР/ОР	-	6 000.0	-
ӨМ/ОМ	3 502.3	8 612.2	2.5**
УБ/УБ	-	56 470.2	-

*Урьдчилсан гүйцэтгэл
Preliminary results

** дахин их
times more

9.5 УЛСЫН НЭГДСЭН ТӨСВИЙН ЗАРЛАГА, үйл ажиллагааны чиглэлээр, жил бүрийн эхний 9 сарын байдлаар
EXPENDITURE OF GENERAL GOVERNMENT, by function, as first 9 months of selected years

		сая төг <i>mln. tog</i>		
Үйл ажиллагааны чиглэл	Function	2015 I-IX	2016* I-IX	$\frac{2016^* \text{ I-IX}}{2015 \text{ I-IX}}$ %
НИЙТ ЗАРЛАГА, ЦЭВЭР ЗЭЭЛИЙН ДҮН	TOTAL EXPENDITURE AND NET LENDING	4 913 245.9	6 064 426.5	123.4
Улсын нийтлэг үйлчилгээ	<i>Public service activities</i>	1350 856.1	2 076 759.4	153.7
Нийтийн ерөнхий үйлчилгээ	<i>General public services</i>	878 913.6	1 558 340.0	177.3
Батлан хамгаалах үйл ажиллагаа	<i>Military defence</i>	194 250.8	206 683.3	106.4
Нийгмийн хэв журам, аюулгүй байдлын үйл ажиллагаа	<i>Public order and safety</i>	277 691.8	311 736.1	112.3
Нийгмийн үйлчилгээ	<i>Social affairs</i>	2 269 715.7	2 440 912.9	107.5
Боловсролын үйл ажиллагаа	<i>Education</i>	481 180.6	510 774.8	106.2
Эрүүл мэндийн үйл ажиллагаа	<i>Health</i>	418 220.3	465 703.1	111.4
Нийгмийн даатгал, нийгмийн халамжийн үйл ажиллагаа	<i>Social insurance and welfare services</i>	1316 428.7	1 420 737.5	107.9
Орон сууц, нийтийн аж ахуй, хот байгуулалтын үйл ажиллагаа	<i>Housing and community amenities</i>	18 342.4	5 180.9	28.2
Соёл урлаг, амралт, спортын үйл ажиллагаа	<i>Recreation, culture, art and sport</i>	35 543.6	38 516.6	108.4
Эдийн засгийн үйл ажиллагаа	<i>Economic affairs</i>	249 325.0	406 879.1	163.2
Эрчим хүч, дулаан хангамж	<i>Fuel and energy</i>	3 418.7	24 562.1	7.2**
Хөдөө аж ахуй, ойн аж ахуй	<i>Agriculture and forestry</i>	98 918.5	79 526.5	80.4
Эрдэс баялаг, уул уурхай, үйлдвэр, барилга	<i>Mining, mineral resources, industry, and construction</i>	28 431.5	23 728.4	83.5
Тээвэр холбоо	<i>Transportation and communication</i>	84 782.2	230 247.9	2.7**
Эдийн засгийн бусад	<i>Other economic affairs</i>	33 774.1	48 814.3	144.5
Ангилдаагүй бусад зардал	<i>Unclassified expenditure</i>	1043 349.1	1 139 875.0	109.3

9.6 УЛСЫН ТӨСВИЙН ЗАРЛАГА, төсвийн ерөнхийлөн захирагчаар, жил бүрийн эхний 9 сарын байдлаар
EXPENDITURE OF CENTRAL GOVERNMENT, by Portfolio of Ministers, as first 9 months of selected years

ТӨСВИЙН ЕРӨНХИЙЛӨН ЗАХИРАГЧ	PORTFOLIO OF MINISTERS	сая төг mln. tog.		
		2015 I-IX	2016* I-IX	2016* I-IX % 2015 I-IX
Монгол Улсын Ерөнхийлөгчийн Тамгын газрын дарга	Head of the office of the President of Mongolia	3 923.4	2 555.9	65.1
Монгол Улсын Их Хурлын тамгын газрын ерөнхий нарийн бичгийн дарга	General Secretary Secretariat of the State Great Hural of Mongolia	17 227.9	11 605.9	67.4
Монгол Улсын Ерөнхий сайд	Prime Minister of Mongolia	44 369.5	77 692.9	175.1
Монгол Улсын Шадар сайд	Deputy Premier of Mongolia	72 957.8	82 219.8	112.7
Монгол Улсын үндсэн хуулийн цэцийн дарга	Chairman of Constitutional Court	604.7	558.7	92.4
Улсын дээд шүүхийн ерөнхий шүүгч	General Judge Supreme Court	2 663.6	2 436.9	91.5
Шүүхийн ерөнхий зөвлөлийн дарга	Chairman of General Council of Court	36 322.0	35 023.3	96.4
Улсын ерөнхий прокурор	General Prosecutor of Mongolia	12 357.3	13 277.7	107.4
Үндэсний аюулгүй байдлын зөвлөлийн нарийн бичгийн дарга	Secretariat National Security Council of Mongolia	1 546.3	1 540.0	99.6
Засгийн газрын хэрэг эрхлэх газрын дарга	Cabinet Secretariat of Government of Mongolia	9 227.5	9 038.8	98.0
Аж үйлдвэрийн сайд	Minister of Industry	4 624.6	1 775.0	38.4
Байгаль орчин, ногоон хөгжил, аялал жуулчлалын сайд	Minister of Environment, Green Development and Tourism	38 785.4	-	-
Байгаль орчин, аялал жуулчлалын сайд	Minister of Environment and Tourism	-	29 971.3	-
Барилга, хот байгуулалтын сайд	Minister of Construction and Urban Development	23 425.5	22 796.6	97.3
Батлан хамгаалахын сайд	Minister of Defense	137 236.9	148 806.9	108.4
Боловсрол, соёл, шинжлэх ухааны сайд	Minister of Education, Culture and Science	766 266.0	-	-
Боловсрол, соёл, шинжлэх ухаан, спортын сайд	Minister of Education, Culture and Science and Sport	-	857 682.0	-
Гадаад хэргийн сайд	Minister of Foreign Affairs	41 568.2	-	-
Гадаад харилцааны сайд	Minister of Foreign Affairs	-	55 871.3	-
Зам, тээврийн сайд	Minister of Roads and Transportation	117 234.1	-	-
Зам, тээврийн хөгжлийн сайд	Minister of Roads and Transport Development	-	267 183.2	-
Хөдөлмөрийн сайд	Minister of Labour	87 172.8	459.7	0.5
Хүн амын хөгжил, нийгмийн хамгааллын сайд	Minister of Population Development and Social Welfare	229 169.8	29 085.1	12.7
Хууль зүйн сайд	Minister of Justice	277 843.9	-	-
Хууль зүй, дотоод хэргийн сайд	Minister of Justice and Internal Affairs	-	288 427.9	-
Уул, уурхайн сайд	Minister of Mineral	10 721.1	-	-
Уул, уурхай, хүнд үйлдвэрийн сайд	Minister of mining and heavy industry	-	9 507.2	-
Хүнс, хөдөө аж ахуйн сайд	Minister of Food and Agriculture	73 394.6	-	-
Хүнс, хөдөө аж ахуй, хөнгөн үйлдвэрийн сайд	Minister of Food, Agriculture and Light Industry	-	91 496.1	-
Сангийн сайд	Minister of Finance	956 167.6	1 065 323.7	111.4
Эрүүл мэнд, спортын сайд	Minister of Health and Sport	397 527.9	-	-
Эрүүл мэндийн сайд	Minister of Health	-	472 508.7	-
Эрчим хүчний сайд	Minister of Energy	23 037.4	35 609.8	154.6
Авлигатай тэмцэх газрын дарга	Chairman of Independent authority against corruption	6 609.0	5 739.3	86.8
Үндэсний статистикийн хорооны дарга	Chairman of National Statistical Office	4 489.1	617.5	13.8
Санхүүгийн зохицуулах хорооны дарга	Chairman of Financial Regulatory Commission	1 941.1	1 872.9	96.5
Төрийн албаны зөвлөлийн дарга	Chairman of Government Service Council	470.5	372.8	79.2
Сонгуулийн ерөнхий хорооны дарга	Chairman of General Election Commission	565.4	18 279.8	32.3**
Хүний эрхийн үндэсний комиссын дарга	Chairman of National Human Rights Commission	584.9	555.0	94.9
Улсын ерөнхий аудитор	National General Auditor	6 678.3	6 291.9	94.2
Хөдөлмөр, нийгмийн хамгааллын сайд	Minister of Labour and Social	-	475 346.0	-
Орон нутгийн засаг захиргаа	Local authorities	-	1 939.7	-
Цагаатгах ажлыг удирдан зохион байгуулах комиссын	Chairman of State Commission on Management and	322.3	370.8	115.0

*Урьдчилсан гүйцэтгэл
Preliminary results** дахин их
times more

(Хүснэгт 9.6-ын үргэлжлэл Table.9.6 continuation)

Аймаг, нийслэлийн Засаг даргын болон ИТХ-ын даргын төсвийн багц	Heads of Hural of Representatives of the citizens and Aimag and the Capital Governors budget batch	2015 I-IX	2016* I-IX	2016* I-IX % 2015 I-IX
БҮГД	TOTAL	1403 240.3	1 589 451.1	113.3
Баруун бүс	Western region	188 036.4	207 738.7	110.5
Баян-Өлгий	Bayan-Olgii	41 036.8	48 715.6	118.7
Говь-Алтай	Govi-Altai	34 766.1	36 437.4	104.8
Завхан	Zavkhan	36 755.5	39 157.2	106.5
Увс	Uvs	37 082.8	43 176.4	116.4
Ховд	Khovd	38 395.1	40 252.0	104.8
Хангайн бүс	Khangai region	263 109.7	300 544.8	114.2
Архангай	Arkhangai	39 441.8	44 198.8	112.1
Баянхонгор	Bayankhongor	38 480.6	42 214.8	109.7
Булган	Bulgan	32 961.4	35 998.6	109.2
Орхон	Orkhon	49 946.8	65 969.2	132.1
Өвөрхангай	Ovorkhangai	44 277.3	50 023.3	113.0
Хөвсгөл	Khovsgol	58 001.8	62 140.1	107.1
Төвийн бүс	Central region	249 433.1	271 893.4	109.0
Говьсүмбэр	Govisumber	9 576.4	10 261.8	107.2
Дархан-Уул	Darkhan-Uul	36 516.8	38 331.7	105.0
Дорноговь	Dornogovi	30 394.9	33 148.5	109.1
Дундговь	Dundgovi	25 548.7	25 776.2	100.9
Өмнөговь	Omnogovi	58 919.1	68 809.0	116.8
Сэлэнгэ	Selenge	43 896.9	47 024.5	107.1
Төв	Tov	44 580.4	48 541.8	108.9
Зүүн бүс	Eastern region	101 794.8	114 570.8	112.6
Дорнод	Dornod	31 408.8	38 252.3	121.8
Сүхбаатар	Sukhbaatar	32 959.0	35 678.2	108.3
Хэнтий	Khentii	37 427.0	40 640.3	108.6
Улаанбаатар	Ulaanbaatar	600 866.4	694 703.4	115.6

*Урьдчилсан гүйцэтгэл
Preliminary results

X. ГАДААД ХУДАЛДАА
EXTERNAL TRADE

10.1 ГАДААД ХУДАЛДААНЫ НИЙТ ЭРГЭЛТ
EXTERNAL TRADE TURNOVER

		сая ам.долл <i>mln. USD</i>			
Хугацаа <i>Periods</i>	Нийт эргэлт <i>Total turnover</i>	Экспорт <i>Exports</i>	Импорт <i>Imports</i>	Тэнцэл (+,-) <i>Balance</i>	
2014 I	658.1	321.0	337.1	-16.1	
II	550.2	273.4	276.8	-3.4	
III	774.4	392.3	382.1	10.2	
IV	975.7	445.5	530.2	-84.7	
V	1 058.8	489.1	569.7	-80.6	
VI	1 063.6	558.7	504.9	53.8	
VII	983.6	459.9	523.7	-63.9	
VIII	1 087.1	635.8	451.2	184.6	
IX	892.5	445.5	447.0	-1.4	
I-IX	8 043.9	4 021.3	4 022.7	-1.4	
X	1 033.2	581.7	451.5	131.8	
XI	944.9	586.9	358.0	228.9	
XII	989.0	584.5	404.5	180.0	
I-XII	11 011.0	5 774.3	5 236.7	539.2	
2015 I	720.0	472.7	247.3	225.4	
II	495.6	280.5	215.1	65.5	
III	563.8	324.5	239.4	85.1	
IV	707.1	374.6	332.5	42.0	
V	829.8	417.1	412.7	4.4	
VI	892.6	500.9	391.7	109.1	
VII	812.7	442.7	370.1	72.6	
VIII	776.7	438.7	338.0	100.7	
IX	599.3	289.3	309.9	-20.6	
I-IX	6 397.6	3 540.9	2 856.7	684.2	
X	692.8	385.8	307.0	78.7	
XI	647.5	316.2	331.4	-15.2	
XII	728.8	426.4	302.4	124.0	
I-XII	8 466.8	4 669.3	3 797.5	871.8	
2016* I	528.3	329.1	199.1	130.0	
II	437.1	284.2	153.0	131.2	
III	592.6	345.7	246.9	98.7	
IV	652.1	388.4	263.7	124.7	
V	736.6	427.3	309.3	118.0	
VI	745.4	418.3	327.1	91.2	
VII	682.2	348.7	333.5	15.2	
VIII	792.6	451.8	340.9	110.9	
IX	614.0	339.5	274.5	65.0	
I-IX	5 780.8	3 332.8	2 448.0	884.8	
$\frac{2016^* \text{ I-IX}}{2015 \text{ I-IX}}$ %	90.4	94.1	85.7	129.3	
$\frac{2016^* \text{ IX}}{2016^* \text{ VIII}}$ %	77.5	75.1	80.5	58.6	
$\frac{2016^* \text{ IX}}{2015 \text{ IX}}$ %	102.5	117.3	88.6	-	

Эх үүсвэр: Засгийн газрын хэрэгжүүлэгч агентлаг Гаалийн ерөнхий газрын мэдээлэл

Source: Report of the Government Implementing Agency General Administration of Customs

* Урьдчилсан гүйцэтгэл
Preliminary results

10.2 ЭКСПОРТ, орноор, жил бүрийн 9 сарын байдлаар
EXPORTS, by countries and as of the first 9 months of selected years

Улс орон	Countries	мян.ам.долл thous.USD					
		2015			2016*		
		VIII	IX	I-IX	VIII	IX	I-IX
Дүн	Total	438,736.6	289,339.9	3,540,921.4	451,759.2	339,487.7	3,332,821.8
Европ	Europe	96 198.2	34 471.0	411 231.0	65 465.8	27 551.7	533 948.6
Европын холбоо	Countries of EU	68 268.8	29 807.2	276 456.8	59 502.9	21 555.4	305 228.5
Австри	Austria	105.0	27.5	589.1	59.1	94.3	543.8
Бельги	Belgium	1.5	1.6	235.7	5.4	11.0	216.9
Болгар	Bulgaria	-	-	0.2	-	-	0.2
Дани	Denmark	14.1	20.0	35.6	1.0	5.4	6.4
Ирланд	Ireland	-	-	-	-	-	6.6
Испани	Spain	0.3	-	702.6	41.8	4.1	249.4
Итали	Italy	3 659.5	5 309.8	30 279.2	4 070.1	5 290.8	25 404.1
Их Британи	United Kingdom	63 021.6	23 526.9	229 660.9	51 772.6	14 551.6	230 172.0
Латви	Latvia	-	-	7.5	-	-	0.9
Литва	Lithuania	-	-	-	-	-	17.2
Нидерланд	Netherlands	17.5	34.1	279.0	900.7	493.4	1 550.7
Польш	Poland	1.4	2.5	35.8	117.8	15.4	266.2
Португаль	Portugal	7.6	-	7.6	-	-	-
Румын	Romania	-	0.8	0.8	-	-	-
Словак	Slovakia	-	1.9	1.9	-	-	-
Словени	Slovenia	-	-	-	-	0.1	0.1
Унгар	Hungary	-	-	78.5	0.1	-	62.6
Финлянд	Finland	24.4	1.1	234.7	60.0	11.7	89.8
Франц	France	992.7	255.0	5 130.9	2 197.9	595.0	7 220.8
ХБНГУ	Germany	365.5	490.8	8 415.4	204.1	435.0	39 047.4
Чехийн БНУ	Czech Republic	34.3	42.8	180.3	51.9	1.1	193.9
Швед	Sweden	23.5	92.2	581.1	20.3	45.2	178.3
Эстон	Estonia	-	-	-	-	1.1	1.1
Европын бусад орнууд	Other countries of Europe	27 929.4	4 663.8	134 774.2	5 962.9	5 996.3	228 720.1
Беларусь	Belarus	-	-	73.5	-	-	79.7
Норвеги	Norway	145.2	57.0	434.6	83.2	8.6	262.6
ОХУ	Russian Federation	4 572.3	4 068.5	58 609.0	5 644.6	5 905.6	42 312.3
Серб	Serbia	-	-	1.5	-	-	0.0
Турк	Turkey	6.5	31.3	351.2	229.3	35.3	1 321.3
Украин	Ukraine	-	3.7	37.3	-	-	45.3
Швейцарь	Switzerland	23 205.5	503.3	75 267.1	5.8	46.7	184 698.9
Ази	Asia	341 531.5	253 598.8	3 112 278.8	383 772.2	311 471.0	2 785 763.1
Зүүн Хойд Ази	Northeastern Asia	338 751.5	251 731.2	3 068 108.4	381 089.8	308 755.7	2 755 648.4
БНАСАУ	Dem. Rep. of Korea	-	-	691.8	150.1	160.3	325.0
БНСУ	Republic of Korea	4 013.3	1 658.4	57 043.6	495.8	1 158.4	4 683.7
БНХАУ	China	327 760.1	246 403.0	2 996 034.1	379 032.3	305 202.4	2 741 315.2
Япон	Japan	6 978.1	3 669.8	14 338.9	1 411.6	2 234.6	9 324.5
Зүүн Өмнөд Ази	Southeastern Asia	1 277.6	1 247.5	24 622.7	2 408.0	1 464.6	20 466.2
Вьетнам	Vietnam	463.4	641.2	4 075.6	44.5	906.8	1 650.6
Индонез	Indonesia	-	-	1 062.6	1 826.8	60.7	1 890.2
Камбож	Cambodia	-	-	-	-	-	3.6
Лаос	Lao PDR	-	-	-	-	-	2.0
Малайз	Malaysia	1.0	2.0	69.0	1.2	7.0	1 739.0
Мьянмар	Myanmar	-	-	0.1	-	-	-
Сингапур	Singapore	215.2	545.2	18 310.9	535.4	479.7	12 403.3
Тайланд	Thailand	-	-	186.7	-	-	2 755.7
Филиппин	Philippines	598.1	59.1	917.8	-	10.4	21.7
Азийн бусад орнууд	Other countries of Asia	1 502.4	620.1	19 547.7	274.4	1 250.7	9 648.5
Азербайжан	Azerbaijan	-	-	-	-	-	1.0
Арабын Нэгдсэн Эмират	United Arab Emirates	1 150.0	57.7	14 150.9	-	764.8	3 088.0
Балба	Nepal	-	-	22.6	12.0	-	12.1
Бутан	Bhutan	-	-	-	-	-	0.2
Израиль	Israel	0.3	-	0.6	-	1.2	1.3
Иран	Iran	-	-	-	-	-	55.4
Иордан	Jordan	0.9	-	0.9	0.9	-	0.9
Ливан	Lebanon	-	-	15.0	-	-	-
Казахстан	Kazakhstan	6.4	5.0	1 578.5	48.1	93.2	375.7
Катар	Qatar	9.8	16.2	25.8	5.1	70.2	75.3
Киргизстан	Kyrgyzstan	146.2	348.3	1 217.3	4.8	-	88.5
Кувейт	Kuwait	-	-	-	-	71.5	76.3
Саудын Арабын Вант Улс	Saudi Arabia	-	-	-	-	30.9	3 760.7
Пакистан	Pakistan	-	-	1.0	-	-	92.0
Узбекистан	Uzbekistan	-	-	37.2	-	-	-
Шри Ланк	Sri Lanka	-	-	-	-	-	0.2
Энэтхэг	India	188.8	192.9	2 497.9	203.5	218.9	2 020.7
Африк	Africa	0.4	2.1	21.1	270.7	4.1	905.4
Ангол	Angola	-	-	-	-	-	280.1
Египет	Egypt	0.4	-	0.8	-	-	0.5
Кени	Kenya	-	-	-	270.7	-	604.3
Өмнөд Африкийн Бүгд Найрамдах Улс	Republic of South Africa	-	0.0	14.7	-	4.1	20.6
Свазиленд	Swaziland	-	2.0	2.0	-	-	-
Уганда	Uganda	-	-	3.5	-	-	-
Америк	America	891.9	1 219.9	14 367.6	2 134.9	459.2	11 120.6
АНУ	USA	776.5	1 080.4	13 488.6	503.2	329.2	7 732.2
Болив	Bolivia	-	-	22.8	-	-	-
Канад	Canada	115.4	139.5	824.4	1 631.7	130.0	3 350.5
Мексик	Mexico	-	-	7.0	-	-	38.0
Чили	Chile	-	-	24.8	-	-	-
Австрали	Australia	114.6	25.6	3 022.9	115.6	1.7	1 084.1
Австрали	Australia	42.3	24.6	2 827.3	115.6	1.7	1 076.0
Вануату	Vanuatu	72.3	-	143.5	-	-	-
Шинэ Зеланд	New Zealand	-	1.0	52.1	-	-	8.1

* Урьдчилсан гүйцэтгэл
Preliminary results

10.3 ЭКСПОРТ, барааны бүлгээр, жил бүрийн эхний 9 сарын байдлаар
 EXPORTS, by commodity groups and as of the first 9 months of selected years

Барааны бүлэг	Commodity groups	мян.ам.долл <i>thous.USD</i>					
		2015			2016*		
		VIII	IX	I-IX	VIII	IX	I-IX
Дүн	Total	438 736.6	289 339.9	3 540 921.4	451 759.2	339 487.7	3 332 821.8
Мал, амьтад, тэдгээрээс гаралтай бүтээгдэхүүн	<i>Live animals, animals origin products</i>	986.6	2 453.5	15 613.8	1 131.7	2 946.7	16 389.7
Ургамлын гаралтай бүтээгдэхүүн	<i>Vegetable origin products</i>	59.1	136.9	24 047.5	4 507.2	90.7	29 563.5
Мал, амьтан, болон ургамлын гаралтай өөх, тос	<i>Animal & vegetable fat & oil</i>	-	0.8	8.4	250.0	7.6	538.8
Хүнсний бэлэн бүтээгдэхүүн	<i>Food products</i>	353.7	458.2	13 643.9	1 165.8	2 738.3	7 906.2
Эрдэс бүтээгдэхүүн	<i>Mineral products</i>	324 782.2	238 890.8	2 798 842.2	303 444.3	276 640.8	2 411 385.4
Хими, химийн үйлдвэрийн бүтээгдэхүүн	<i>Chemical & chemical industry products</i>	13.2	55.0	345.7	31.9	226.8	1 335.4
Хуванцар, каучук, түүгээр хийсэн эдлэл	<i>Plastics, rubber, & articles thereof</i>	243.7	135.7	1 660.3	3 660.8	123.3	7 151.9
Түүхий болон боловсруулсан арьс, шир, ангийн үс, эдгээрээр хийсэн эдлэл	<i>Raw & processed hides, skins, fur & articles thereof</i>	1 350.0	3 772.1	23 814.8	136.5	988.5	18 169.2
Мод, модон эдлэл	<i>Wood & wooden articles</i>	43.3	61.2	368.5	65.6	26.6	300.8
Целлюлоз, цаас картон, тэдгээрээр хийсэн зүйл	<i>Cellulose, paper, cardboard & articles thereof</i>	7.4	4.2	100.4	1.2	7.0	43.1
Нэхмэл, нэхмэл бүтээгдэхүүн	<i>Textiles & textile articles</i>	17 485.6	13 142.9	262 250.8	28 355.8	28 575.9	253 309.2
Гутал, малгай, шүхэр, өд, хиймэл цэцэг	<i>Footwear, headwear, umbrellas, feather & artificial flowers</i>	229.2	128.8	951.9	205.0	768.3	1 624.9
Чулуун зүйлс, шил, шилэн сав	<i>Asbestos, glass & glassware</i>	1.1	0.1	20.0	112.2	1.0	159.8
Үнэт, хагас үнэт чулуу, металл гоёлын зүйлс	<i>Natural or cultured stones, precious metal, jewellery</i>	83 362.1	23 033.7	286 816.3	48 806.3	11 265.5	401 994.2
Үндсэн төмөрлөг, түүгээр хийсэн бүтээгдэхүүн	<i>Base metals & articles thereof</i>	6 197.2	4 243.5	56 919.0	12 875.1	9 695.0	60 951.0
Машин, механик төхөөрөмж, цахилгаан хэрэгсэл, дуу хураагч, зурагт, тэдгээрийн сэлбэг, эд анги	<i>Machinery, equipment, electric appliances, recorders, TV sets & spare parts</i>	2 113.5	2 281.6	39 848.8	28 823.7	4 185.8	53 331.7
Авто, агаар, усан замын тээврийн хэрэгсэл, тэдгээрийн эд анги	<i>Auto, air & water transport vehicles & their spare parts</i>	1 425.8	365.2	11 876.3	17 842.0	255.4	65 822.5
Хараа зүй, гэрэл, кино зураг, хэмжүүр, хяналт, эмнэлэг, мэс заслын багаж, цаг, хөгжмийн зэмсэг	<i>Optical, photographic, cinematographic, measuring control, medical, surgical & musical instruments, watches</i>	26.9	76.3	2 387.6	219.5	78.4	840.5
Үйлдвэрийн төрөл бүрийн бараа	<i>Various industrial goods</i>	56.2	99.7	1 383.4	124.0	866.0	1 990.1
Бусад	<i>Other</i>	-	0.0	21.6	0.5	0.2	14.0

* Урьдчилсан гүйцэтгэл
 Preliminary results

10.4 ЭКСПОРТЫН ЗАРИМ НЭРИЙН БАРАА, орноор, жил бүрийн эхний 9 сарын байдлаар
EXPORTS BY SOME COMMODITIES, by countries and by the first 9 months of selected years

		мян.ам.долл <i>thous.USD</i>					
Улс орон	Countries	Цайрын хүдэр, баяжмал <i>Zinc ores and concentrates</i>		Зэсийн баяжмал <i>Copper concentrates</i>		Төмрийн хүдэр, баяжмал <i>Iron ores and concentrates</i>	
		2015 I-IX	2016* I-IX	2015 I-IX	2016* I-IX	2015 I-IX	2016* I-IX
Дүн	Total	95 587.6	108 788.4	1 715 385.8	1 273 572.2	164 374.7	167 017.9
Австрали	<i>Australia</i>	-	0.3	-	-	-	-
БНХАУ	<i>China</i>	95 587.6	108 788.2	1 693 330.1	1 273 572.2	158 872.1	157 943.0
ОХУ	<i>Russian Federation</i>	-	-	14 348.9	-	-	-
Япон	<i>Japan</i>	-	-	7 706.8	-	-	-
Сингапур	<i>Singapore</i>	-	-	-	-	5 502.6	9 074.9

(Хүснэгт 10.4-ийн үргэлжлэл *Table 10.4 continuation*)

Улс орон	Countries	Чулуун нүүрс <i>Bituminous coal</i>		Молибдений хүдэр ба баяжмал <i>Molybdenium ores and concentrates</i>		Жоншны хүдэр ба баяжмал <i>Fluor spar ores and concentrates</i>	
		2015 I-IX	2016* I-IX	2015 I-IX	2016* I-IX	2015 I-IX	2016* I-IX
Дүн	Total	432 057.7	508 941.1	22 953.7	18 062.9	47 334.9	45 568.4
Беларусь	<i>Belarus</i>	-	-	-	-	32.7	-
БНСУ	<i>Republic of Korea</i>	90.1	-	10 523.5	-	664.4	56.5
БНХАУ	<i>China</i>	414 295.2	501 260.7	12 006.7	17 473.3	20 500.1	15 038.7
Их Британи	<i>United Kingdom</i>	4 686.8	7 680.4	-	-	-	-
Казахстан	<i>Kazakhstan</i>	-	-	-	-	-	50.2
Киргизстан	<i>Kyrgyzstan</i>	-	-	423.6	52.1	765.1	-
ОХУ	<i>Russian Federation</i>	5 980.4	-	-	537.5	25 301.8	30 423.0
Сингапур	<i>Singapore</i>	7 005.3	-	-	-	-	-
Узбекстан	<i>Uzbekistan</i>	-	-	-	-	37.2	-
Украин	<i>Ukraine</i>	-	-	-	-	33.6	-

(Хүснэгт 10.4-ийн үргэлжлэл *Table 10.4 continuation*)

Улс орон	Countries	Боловсруулаагүй буюу хагас боловсруулсан алт <i>Gold, unwrought or in semi-manufactured forms</i>		Самнасан ноолуур <i>Combed goat down</i>		Хонины самнаагүй ноос <i>Sheep wool</i>	
		2015 I-IX	2016* I-IX	2015 I-IX	2016* I-IX	2015 I-IX	2016* I-IX
Дүн	Total	286 105.7	399 265.7	28 656.6	26 027.0	10 405.5	11 697.6
АНУ	<i>USA</i>	-	34.7	-	-	-	-
БНСУ	<i>Republic of Korea</i>	-	-	-	557.8	75.4	-
БНХАУ	<i>China</i>	-	-	2 059.3	2 217.6	9 016.5	10 462.0
Индонез	<i>Indonesia</i>	-	-	-	-	-	0.1
Итали	<i>Italy</i>	-	-	22 594.1	19 215.6	-	-
Непал	<i>Nepal</i>	-	-	-	12.0	-	-
Их Британи	<i>United Kingdom</i>	215 007.7	215 163.5	3 007.7	3 017.7	-	-
ОХУ	<i>Russian Federation</i>	-	-	-	-	15.3	-
Пакистан	<i>Pakistan</i>	-	-	-	-	1.0	-
Франц	<i>France</i>	-	-	11.5	6.5	-	-
ХБНГУ	<i>Germany</i>	-	-	-	-	44.5	72.2
Швейцарь	<i>Switzerland</i>	71 098.0	184 067.6	-	-	-	-
Шинэ Зеланд	<i>New Zealand</i>	-	-	-	-	-	0.0
Энэтхэг	<i>India</i>	-	-	906.5	706.6	1 252.8	1 163.2
Япон	<i>Japan</i>	-	-	77.5	293.1	-	-

(Хүснэгт 10.4-ийн үргэлжлэл *Table 10.4 continuation*)

Улс орон	Countries	Үхэр, адууны боловсруулсан шир <i>Leather of bovine or equine animals</i>		Хонь, хурганы боловсруулсан арьс <i>Sheep or lamb skin leather</i>		Ямаа, ишигний боловсруулсан арьс <i>Goat or kid skin leather</i>	
		2015 I-IX	2016* I-IX	2015 I-IX	2016* I-IX	2015 I-IX	2016* I-IX
Дүн	Total	5 363.5	5 981.5	8 717.0	1 143.7	7 094.3	3 329.6
БНСУ	<i>Republic of Korea</i>	-	-	-	-	-	60.5
БНХАУ	<i>China</i>	2 104.0	4 255.2	8 572.7	662.0	4 438.8	2 462.9
Вьетнам	<i>Vietnam</i>	-	-	-	-	-	95.2
Итали	<i>Italy</i>	3 016.4	1 071.8	77.8	466.6	2 422.4	627.6
Мексик	<i>Mexico</i>	-	-	-	15.1	-	-
Тайланд	<i>Thailand</i>	35.5	654.4	-	-	-	-
Турк	<i>Turkey</i>	-	-	66.5	-	232.8	83.3
Португаль	<i>Portugal</i>	-	-	-	0.0	-	-
Финлянд	<i>Finland</i>	207.5	-	-	-	0.2	-

* Урьдчилсан гүйцэтгэл
Preliminary results

Бүлэг 10. Гадаад худалдаа

10.5 ЭКСПОРТЫН ГОЛ НЭРИЙН БАРАА, жил бүрийн эхний 9 сарын байдлаар
EXPORTS BY MAIN COMMODITIES, by the first 9 months of selected years

Гол нэр төрлийн бараа	Main commodities	Хэмжих нэгж	Measurement unit	мян.ам.долл <i>thous. USD</i>					
				2015 I-IX		2016* I-IX		2016* I-IX / 2015 I-IX %	
				Тоо хэмжээ Volume	Үнийн дүн Value	Тоо хэмжээ Volume	Үнийн дүн Value	Тоо хэмжээ Volume	Үнийн дүн Value
Адууны мах	Horse meat	т	t	1 578.9	3 353.4	3 332.5	6 268.4	211.1	186.9
Малын дайвар бүтээгдэхүүн	Edible meet offal	т	t	41.2	71.5	7.0	44.0	16.9	61.5
Хөлдүү загас	Frozen fish	т	t	63.1	85.9	15.0	20.2	23.8	23.5
Богийн өлөн гэдэс	Intestine	т	t	318.2	6 695.8	316.2	4 711.7	99.4	70.4
Адууны дэл, сүүл	Horse mane, tail	т	t	469.5	1 364.8	744.3	1 487.6	1.6 **	1.1 **
Боловсруулаагүй буюу хагас боловсруулсан алт	Gold, unwrought or in semi-manufactured forms	т	t	7.6	286 105.7	9.8	399 265.7	129.9	139.6
Зэсийн баяжмал	Copper concentrates	мян.т	thous.t	1 059.8	1 715 385.8	1 205.9	1 273 572.2	113.8	74.2
Молибдений хүдэр ба баяжмал	Molybdenium ores and concentrates	мян.т	thous.t	3.3	22 953.7	4.1	18 062.9	124.6	78.7
Жоншны хүдэр ба баяжмал	Fluor spar ores and concentrates	мян.т	thous.t	202.1	47 334.9	188.5	45 568.4	93.3	96.3
Төмрийн хүдэр, баяжмал	Iron ores and concentrates	мян.т	thous.t	3 423.9	164 374.7	4 240.9	167 017.9	123.9	101.6
Цайрын хүдэр баяжмал	Zinc ores, concentrates	мян.т	thous.t	78.1	95 587.6	97.8	108 788.4	125.2	113.8
Гянтболдын хүдэр, баяжмал	Tungsten ores and concentrates	т	t	1 357.8	11 227.0	1 116.5	7 957.4	82.2	70.9
Тунгаасан зэс ба хайлш	Refined copper & copper alloys	т	t	9 669.2	53 634.7	11 207.2	50 695.9	115.9	94.5
Үхэр, адууны боловсруулсан шир	Leather of bovine or equine animals	сая дм2	mln.dm2	44.1	5 363.5	51.4	5 981.5	116.3	111.5
Үхэр, адууны боловсруулаагүй шир	Raw hides and skins of bovine or equine animals	мян.ш	thous.p	117.9	1 799.4	346.2	6 897.5	2.9 **	3.8 **
Хонь, хурганы боловсруулсан арьс	Sheep or lamb skin leather	сая дм2	mln.dm2	97.8	8 717.0	18.8	1 143.7	19.2	13.1
Ямаа, ишигний боловсруулсан арьс	Goat or kid skin leather	сая дм2	mln.dm2	77.6	7 094.3	50.3	3 329.6	64.8	46.9
Хонины самнаагүй ноос	Sheep wool	т	t	8 260.6	10 405.5	9 844.0	11 697.6	119.2	112.4
Самнасан ноолуур	Combed goat down	т	t	386.1	28 656.6	398.4	26 027.0	103.2	90.8
Хөнжил ба аяны хөнжил	Blankets & travelling rugs	ш	p	2 424.0	168.7	1 326.0	96.5	54.7	57.2
Нүүрс	Coal	мян.т	thous.t	10 504.0	432 944.6	16 245.6	509 794.7	154.7	117.8
Чулуун нүүрс	Bituminous coal	мян.т	thous.t	10 458.5	432 057.7	16 177.8	508 941.1	154.7	117.8
Боловсруулаагүй газрын тос	Crude petroleum oils	мян.баррель	thous.barrel	5 856.7	293 064.8	5 916.8	236 533.1	101.0	80.7

* Урьдчилсан гүйцэтгэл

Preliminary results

**Дахин их

Times more

10.6 ИМПОРТ, орноор, жил бүрийн эхний 9 сарын байдлаар
IMPORTS, by countries and by the first 9 months of selected years

Улс орон	Countries	мян.ам.долл <i>thous.USD</i>					
		2015			2016*		
		VIII	IX	I-IX	VIII	IX	I-IX
Дүн	Total	337 989.5	309 940.6	2 856 709.0	340 851.6	274 519.9	2 448 002.9
Европ	Europe	125 794.3	133 345.7	1 101 517.1	163 935.5	94 705.1	940 773.9
Европын холбоо	Countries of EU	29 274.0	39 576.5	268 132.1	30 948.0	48 009.7	261 668.7
Австри	<i>Austria</i>	107.1	6 637.0	12 454.3	194.3	261.6	4 757.4
Бельги	<i>Belgium</i>	155.4	964.9	4 943.9	410.8	690.2	4 155.2
Болгар	<i>Bulgaria</i>	35.8	130.2	1 058.9	75.9	284.8	1 773.1
Грек	<i>Greece</i>	102.0	143.4	751.5	27.1	92.4	807.7
Дани	<i>Denmark</i>	369.3	255.0	3 857.3	594.4	733.3	3 201.2
Ирланд	<i>Ireland</i>	54.8	120.7	1 939.3	288.3	112.1	2 694.8
Испани	<i>Spain</i>	802.8	532.7	5 530.2	1 678.2	759.1	10 734.0
Итали	<i>Italy</i>	2 996.7	3 117.7	25 695.4	3 495.6	2 821.4	23 803.5
Их Британи	<i>United Kingdom</i>	1 987.4	2 470.8	17 374.1	1 329.6	6 178.6	18 252.9
Кипр	<i>Cyprus</i>	79.1	15.3	652.9	22.0	35.5	488.2
Латви	<i>Latvia</i>	19.8	52.1	804.6	117.8	36.3	1 082.3
Литва	<i>Lithuania</i>	112.1	90.0	775.9	144.6	162.7	947.0
Люксембург	<i>Luxembourg</i>	1.6	4.2	15.4	0.1	11.6	48.7
Мальта	<i>Malta</i>	1.1	-	67.5	6.2	4.3	28.1
Нидерланд	<i>Netherlands</i>	2 763.9	1 153.2	10 952.2	2 733.6	706.8	9 743.6
Польш	<i>Poland</i>	4 330.9	3 557.2	27 994.4	4 024.6	3 585.2	26 794.8
Португаль	<i>Portugal</i>	69.5	56.7	598.2	31.8	82.9	514.4
Румын	<i>Romania</i>	291.7	254.2	2 202.5	305.7	391.6	2 163.6
Словак	<i>Slovakia</i>	281.4	299.1	1 438.6	17.2	299.3	1 061.0
Словени	<i>Slovenia</i>	885.5	514.4	9 112.7	562.8	776.6	8 833.6
Унгар	<i>Hungary</i>	506.6	1 013.5	6 387.4	786.8	1 185.0	6 278.1
Финлянд	<i>Finland</i>	279.3	744.3	4 775.5	230.1	4 621.5	9 342.8
Франц	<i>France</i>	2 182.4	1 789.9	15 305.2	1 178.4	1 757.5	12 486.6
ХБНГУ	<i>Germany</i>	9 524.1	12 876.3	96 381.5	11 187.9	10 684.7	87 705.0
Хорват	<i>Croatia</i>	37.0	23.5	191.0	46.1	21.0	165.3
Чехийн БНУ	<i>Czech Republic</i>	778.1	983.7	5 691.2	668.9	936.0	7 459.0
Швед	<i>Sweden</i>	433.2	1 620.0	10 322.0	737.2	10 772.3	16 006.3
Эстон	<i>Estonia</i>	85.4	156.7	858.8	52.0	5.4	340.7
Европын бусад орнууд	Other countries of Europe	96 520.3	93 769.2	833 385.0	132 987.5	46 695.4	679 105.2
Албани	<i>Albania</i>	1.3	3.8	45.2	7.0	13.2	77.3
Беларусь	<i>Belarus</i>	654.4	64.4	8 581.7	370.1	334.1	12 091.4
Босни Герцеговина	<i>Bosnia and Herzegovina</i>	23.0	12.6	82.9	18.2	26.9	91.6
Исланд	<i>Iceland</i>	0.6	0.4	6.0	22.4	-	22.6
Македони	<i>Macedonia</i>	165.9	184.7	2 151.9	300.9	156.4	2 769.1
Молдав	<i>Moldavia</i>	2.5	19.3	353.3	8.4	28.7	296.8
Норвеги	<i>Norway</i>	5.0	35.9	425.7	17.8	19.5	344.4
ОХУ	<i>Russian Federation</i>	89 412.9	87 286.7	766 281.7	126 667.8	39 288.4	615 447.8
Серби	<i>Serbia</i>	234.8	28.5	531.0	299.2	109.8	856.5
Турк	<i>Turkey</i>	1 777.5	2 204.0	21 809.9	2 139.9	2 455.9	18 678.9
Украин	<i>Ukraine</i>	3 546.6	2 691.3	27 020.7	2 480.0	3 961.0	24 260.2
Швейцарь	<i>Switzerland</i>	693.8	1 129.9	5 963.4	655.6	299.3	4 163.3
Бусад	<i>Other</i>	2.1	107.7	131.7	0.3	2.1	5.2
Ази	Asia	197 686.3	162 612.8	1 624 380.4	162 900.7	164 643.8	1 341 394.6
Зүүн Хойд Ази	Northeastern Asia	181 931.2	147 389.4	1 475 173.1	145 909.9	146 753.4	1 191 686.3
БНАСАУ	<i>Dem. Rep. of Korea</i>	54.1	-	600.5	-	139.6	330.2
БНСУ	<i>Republic of Korea</i>	19 257.6	17 981.8	202 297.8	20 795.7	16 025.9	152 230.7
БНХАУ	<i>China</i>	144 060.2	111 220.5	1 058 707.8	105 507.3	110 874.6	820 540.6
Япон	<i>Japan</i>	18 559.3	18 187.1	213 567.0	19 606.9	19 713.3	218 584.8
Зүүн Өмнөд Ази	Southeastern Asia	11 113.2	10 507.8	102 555.5	12 970.6	11 650.9	102 191.4
Вьетнам	<i>Vietnam</i>	2 420.9	2 938.3	21 499.0	2 864.5	3 645.5	28 533.3
Индонез	<i>Indonesia</i>	945.4	468.7	7 545.1	667.9	1 169.7	8 655.4
Камбож	<i>Cambodia</i>	40.6	47.2	351.0	37.1	157.7	539.8
Лаос	<i>Lao PDR</i>	1.1	0.7	53.1	6.8	2.1	14.6
Малайз	<i>Malaysia</i>	3 303.3	2 717.1	27 961.9	3 963.5	3 152.9	28 912.2
Мьянмар	<i>Myanmar</i>	24.8	7.8	113.1	1.7	4.8	143.4
Сингапур	<i>Singapore</i>	1 475.6	1 136.9	16 219.2	993.1	807.5	10 270.2
Тайланд	<i>Thailand</i>	2 665.5	2 674.3	25 268.1	3 991.2	2 215.4	22 069.2
Филлипин	<i>Philippines</i>	236.0	516.6	3 544.8	444.9	495.2	3 053.4

(Хүснэгт 10.6-гийн үргэлжлэл Table 10.6 continuation)

Улс орон	Countries	2015			2016		
		VIII	IX	I-IX	VIII	IX	I-IX
Азийн бусад орнууд	Other countries of Asia	4 641.9	4 715.6	46 651.7	4 020.2	6 239.5	47 516.9
Азербайжан	Azerbaijan	1.6	45.4	210.3	-	86.0	117.0
Арабын Нэгдсэн Эмират	United Arab Emirates	180.7	16.7	622.8	45.8	247.5	795.6
Армен	Armenia	16.7	-	63.7	-	-	-
Балба	Nepal	2.3	11.7	34.5	6.8	0.6	13.8
Бангладеш	Bangladesh	535.0	486.6	3 544.7	336.8	561.9	5 032.7
Гүрж	Georgia	45.6	151.8	605.2	32.5	-	635.2
Иран	Iran	7.3	-	284.7	0.3	15.2	61.4
Израиль	Israel	60.9	33.7	372.0	52.6	23.6	495.6
Иордан	Jordan	0.1	-	60.0	-	-	63.5
Казахстан	Kazakhstan	2 655.4	2 311.1	21 188.4	1 721.4	2 485.7	21 482.9
Киргизстан	Kyrgyzstan	6.4	119.2	181.1	10.9	16.0	615.9
Пакистан	Pakistan	125.0	242.6	827.5	75.1	102.3	849.1
Саудын Арабын Вант Улс	Saudi Arabia	-	42.0	214.7	2.4	39.8	50.5
Узбекстан	Uzbekistan	15.6	13.3	4 170.1	81.7	26.9	402.1
Шри Ланк	Sri Lanka	92.1	79.0	865.1	108.4	195.8	993.7
Энэтхэг	India	878.9	1 162.2	13 346.6	1 545.5	2 413.3	15 880.0
Бусад	Other	18.3	0.4	60.4	-	25.1	28.0
Африк	Africa	310.4	860.3	2 890.4	278.0	306.3	2 548.1
Египет	Egypt	5.9	10.3	222.6	11.0	47.8	214.3
Маврикий (Брит)	Mauritius	3.5	1.7	17.9	0.7	1.1	8.5
Марокко	Morocco	79.5	58.7	641.0	23.5	57.7	674.0
Өмнөд Африкийн Бүгд Найрамдах Улс	Republic of South Africa	82.3	733.9	1 348.7	179.8	165.6	859.1
Тунис	Tunisia	54.7	45.8	509.4	53.7	19.1	497.0
Бусад	Other	84.6	10.0	150.9	9.5	15.0	295.2
Америк	America	12 213.4	11 586.9	115 282.2	11 455.7	11 489.5	143 968.4
АНУ	USA	10 044.5	8 406.6	88 427.5	8 243.2	8 573.8	112 593.7
Аргентин	Argentina	15.2	76.0	1 925.3	265.3	196.3	1 034.1
Бразил	Brazil	49.3	775.6	1 713.0	235.0	295.9	2 632.7
Гватемал	Guatemala	-	-	1 285.7	477.4	454.9	3 504.8
Канад	Canada	1 576.1	1 894.8	15 570.3	542.3	340.0	16 046.8
Колумб	Colombia	0.9	3.7	16.0	2.2	-	31.5
Коста Рика	Costa Rica	3.3	5.5	25.7	0.1	24.1	49.3
Куба	Cuba	-	10.7	79.9	-	39.2	39.7
Мексик	Mexico	279.6	252.1	4 875.9	1 528.1	1 444.2	6 824.8
Перу	Peru	3.2	8.2	36.4	0.8	0.7	100.9
Чили	Chile	125.1	90.6	858.4	114.5	59.3	560.5
Эквадор	Ecuador	31.6	33.8	200.1	34.6	33.6	308.0
Бусад	Other	84.7	29.2	267.9	12.1	27.7	241.5
Австрали	Australia	1 985.1	1 534.9	12 638.9	2 281.7	3 375.1	19 317.9
Австрали	Australia	1 247.2	1 002.0	8 634.3	1 185.6	3 076.3	14 604.5
Вануату	Vanuatu	-	-	70.7	-	-	-
Папуа Шинэ Гвиней Улс	Papua New Guinea	-	-	3.9	-	-	-
Фижи	Fiji	-	-	0.1	0.1	4.9	9.1
Шинэ Зеланд	New Zealand	737.9	532.9	3 929.9	1 096.0	294.0	4 704.3

* Урьдчилсан гүйцэтгэл
Preliminary results

10.7 ИМПОРТ, барааны бүлгээр, жил бүрийн эхний 9 сарын байдлаар
 IMPORTS, by commodity groups and by the first 9 months of selected years

Барааны бүлэг	Commodity groups	2015			2016*		
		VIII	IX	I-IX	VIII	IX	I-IX
Дүн	Total	337 989.5	309 940.6	2 856 709.0	340 851.6	274 519.9	2 448 002.9
Мал, амьтад, тэдгээрээс гаралтай бүтээгдэхүүн	<i>Live animals, animals origin products</i>	2 820.8	2 883.4	26 922.8	4 347.9	2 894.5	26 873.3
Ургамлын гаралтай бүтээгдэхүүн	<i>Vegetable origin products</i>	4 932.8	5 241.3	56 188.7	7 356.0	5 619.5	91 271.3
Мал, амьтан, болон ургамлын гаралтай өөх, тос	<i>Animal & vegetable fat & oil</i>	2 118.2	2 479.7	18 930.7	3 139.3	2 609.2	19 375.1
Хүнсний бэлэн бүтээгдэхүүн	<i>Food products</i>	26 427.7	30 107.7	238 617.3	27 921.1	31 864.5	226 731.1
Эрдэс бүтээгдэхүүн	<i>Mineral products</i>	89 321.4	77 880.4	717 601.0	109 345.5	28 843.4	502 551.6
Хими, химийн үйлдвэрийн бүтээгдэхүүн	<i>Chemical & chemical industry products</i>	21 227.7	21 347.9	204 139.8	23 360.5	22 114.1	193 767.3
Хуванцар, каучук, түүгээр хийсэн эдлэл	<i>Plastics, rubber, & articles thereof</i>	11 421.8	14 505.6	109 883.7	14 147.1	12 466.9	104 415.3
Түүхий болон боловсруулсан арьс, шир, ангийн үс, эдгээрээр хийсэн эдлэл	<i>Raw & processed hides, skins, fur & articles thereof</i>	426.2	344.9	3 844.8	907.3	335.3	4 075.3
Мод, модон эдлэл	<i>Wood & wooden articles</i>	4 081.0	4 617.5	30 874.9	3 626.9	3 120.7	23 237.0
Целлюлоз, цаас картон, тэдгээрээр хийсэн зүйл	<i>Cellulose, paper, cardboard & articles thereof</i>	4 032.8	3 920.3	35 568.0	4 272.2	3 463.8	33 691.6
Нэхмэл, нэхмэл бүтээгдэхүүн	<i>Textiles & textile articles</i>	5 546.8	5 211.0	42 689.2	6 188.1	6 093.9	47 591.6
Гутал, малгай, шүхэр, өд, хиймэл цэцэг	<i>Footwear, headwear, umbrellas, feather & artificial flowers</i>	1 293.3	1 633.8	9 669.4	1 276.5	1 469.0	8 944.4
Чулуун зүйлс, шил, шилэн сав	<i>Asbestos, glass & glassware</i>	11 498.7	11 202.9	83 483.2	9 440.3	8 356.9	64 009.3
Үнэт, хагас үнэт чулуу, металл гоёлын зүйлс	<i>Natural or cultured stones, precious metal, jewellery</i>	125.4	122.3	1 043.7	65.7	55.9	899.4
Үндсэн төмөрлөг, түүгээр хийсэн бүтээгдэхүүн	<i>Base metals & articles thereof</i>	36 801.3	27 575.2	302 262.1	25 317.6	20 366.7	167 835.8
Машин, механик төхөөрөмж, цахилгаан хэрэгсэл, дуу хураагч, зурагт, тэдгээрийн сэлбэг, эд анги	<i>Machinery, equipment, electric appliances, recorders, TV sets & spare parts</i>	82 547.2	59 334.7	568 060.8	62 901.5	78 309.8	502 485.5
Авто, агаар, усан замын тээврийн хэрэгсэл, тэдгээрийн эд анги	<i>Auto, air & water transport vehicles & their spare parts</i>	21 636.4	18 401.1	279 543.5	24 573.9	33 434.9	314 989.7
Хараа зүй, гэрэл, кино зураг, хэмжүүр, хяналт, эмнэлэг, мэс заслын багаж, цаг, хөгжмийн зэмсэг	<i>Optical, photographic, cinematographic, measuring control, medical, surgical & musical instruments, watches</i>	3 716.3	15 570.9	58 593.5	4 504.7	7 017.9	46 401.9
Үйлдвэрийн төрөл бүрийн бараа	<i>Various industrial goods</i>	7 893.5	7 499.2	64 655.2	8 123.4	5 953.5	67 891.1
Бусад	<i>Other</i>	120.4	60.6	4 136.9	36.1	129.7	965.4

* Урьдчилсан гүйцэтгэл
 Preliminary results

Бүлэг 10. Гадаад худалдаа

10.8 ИМПОРТЫН ЗАРИМ НЭЭРИЙН БАРАА, орноор, жил бүрийн эхний 9 сарын байдлаар
IMPORTS BY SOME COMMODITIES, by countries and by the first 9 months of selected years

Улс орон	Countries	мян.ам.долл <i>thous.USD</i>					
		Гурил		Тахиа, шувуудын мах ба дайвар бүтээгдэхүүн		Ногоон цай	
		<i>Flour</i>		<i>Meat and edible offal of poultry</i>		<i>Green tea</i>	
		2015 I-IX	2016* I-IX	2015 I-IX	2016* I-IX	2015 I-IX	2016* I-IX
Дүн	Total	3 089.5	7 942.4	7 506.8	8 615.7	1 408.9	1 033.6
АНУ	USA	1.6	-	2 567.7	-	-	-
Беларусь	Belarus	-	-	-	36.5	-	-
БНСУ	Republic of Korea	32.1	-	-	-	-	-
БНХАУ	China	-	-	4 119.5	7 215.0	1 070.3	754.9
Бразил	Brazil	-	-	-	41.3	-	-
Гүрж	Georgia	-	-	-	-	338.6	278.8
Казахстан	Kazakhstan	467.9	1 863.9	-	-	-	-
ОХУ	Russian Federation	2 584.9	6 078.5	373.2	1 302.2	-	-
Польш	Poland	-	-	-	20.6	-	-
Турк	Turkey	3.1	-	-	-	-	-
Украин	Ukraine	-	-	446.4	-	-	-

(Хүснэгт 10.8-ын үргэлжлэл *Table 10.8 continuation*)

Улс орон	Countries	Мяг үнээний бүтээгдэхүүн					
		Цагаан будаа		Элсэн чихэр		Маргарин	
		<i>Rice</i>		<i>Granulated sugar</i>		<i>Margarin</i>	
		2015 I-IX	2016* I-IX	2015 I-IX	2016* I-IX	2015 I-IX	2016* I-IX
Дүн	Total	11 346.9	12 408.5	13 697.5	18 168.2	3 821.8	3 232.3
Австрали	Australia	69.6	129.7	-	-	-	-
Австри	Austria	-	-	0.1	-	-	-
АНУ	USA	40.2	60.5	7.2	9.5	0.4	0.6
Арабын Нэгдсэн Эмират	United Arab Emirates	-	-	-	482.0	-	-
БНСУ	Republic of Korea	26.2	70.8	88.6	127.6	0.1	0.1
БНХАУ	China	5 848.1	1 925.1	166.5	2.6	117.0	124.8
Бразил	Brazil	-	-	-	984.5	-	-
Вьетнам	Vietnam	2 018.8	5 184.0	-	-	-	-
Гватемал	Guatemala	-	-	1 281.8	3 489.0	-	-
Итали	Italy	-	0.8	0.2	0.3	1.3	1.7
Казахстан	Kazakhstan	-	91.4	-	1.3	-	-
Кампучи	Cambodia	-	0.2	-	-	-	-
Киргизстан	Kyrgyzstan	-	1.9	-	-	-	-
Лаос	Lao PDR	29.9	-	-	-	-	-
Малайз	Malaysia	-	-	-	-	476.3	82.9
ОХУ	Russian Federation	2 821.8	4 517.6	0.5	90.1	3 197.6	3 017.4
Польш	Poland	-	-	-	634.2	-	-
Тайланд	Thailand	60.2	125.4	12 147.3	7 561.1	-	-
Турк	Turkey	-	-	-	-	29.1	-
ХБНГУ	Germany	-	0.4	5.1	11.6	-	-
Франц	France	-	-	-	-	-	4.8
Энэтхэг	India	341.2	15.1	-	4 774.4	-	-
Япон	Japan	91.1	285.7	0.1	0.1	-	-

(Хүснэгт 10.8-ын үргэлжлэл *Table 10.8 continuation*)

Улс орон	Countries	Нийлэг мяндсан даавуу					
		Нийлэг мяндсан даавуу		Автобензин		Дизелийн түлш	
		<i>Woven fabrics of synthetic filament yarn</i>		<i>Petrol</i>		<i>Diesel fuel</i>	
		2015 I-IX	2016* I-IX	2015 I-IX	2016* I-IX	2015 I-IX	2016* I-IX
Дүн	Total	1 271.1	511.9	208 453.7	139 445.9	288 375.7	161 855.1
АНУ	USA	1.3	0.1	-	-	-	-
Арабын Нэгдсэн Эмират	United Arab Emirates	-	2.1	-	-	-	-
Беларусь	Belarus	-	-	-	132.2	-	-
БНСУ	Republic of Korea	23.7	31.7	-	-	7 339.8	1 071.8
БНХАУ	China	1 146.1	433.9	11 421.5	1697.7	34.0	4 234.6
Вьетнам	Vietnam	13.7	5.6	-	-	-	-
Итали	Italy	0.1	16.7	-	-	-	-
Их Британи	United Kingdom	0.4	-	-	-	-	-
ОХУ	Russian Federation	-	0.7	196 092.9	137 615.9	280 542.6	156 548.7
Тайланд	Thailand	10.6	5.1	-	-	-	-
Сингапур	Singapore	-	-	939.3	-	459.3	-
Франц	France	0.1	-	-	-	-	-
ХБНГУ	Germany	3.7	-	-	-	-	-
Шри Ланк	Sri Lanka	-	0.0	-	-	-	-
Энэтхэг	India	1.3	6.3	-	-	-	-
Япон	Japan	70.0	9.7	-	-	-	-

(Хүснэгт 10.8-ын үргэлжлэл *Table 10.8 continuation*)

Улс орон	Countries	Тээврийн хэрэгсэл					
		Нийтийн тээврийн хэрэгсэл		Суудлын автомашин		Ачааны автомашин	
		<i>Public transport means</i>		<i>Cars</i>		<i>Trucks</i>	
		2015 I-IX	2016* I-IX	2015 I-IX	2016* I-IX	2015 I-IX	2016* I-IX
Дүн	Total	10 594.3	12 968.5	160 911.6	181 015.1	33 549.7	37 553.5
Австрали	Australia	-	-	-	216.3	-	-
Австри	Austria	-	-	784.8	124.7	-	-
АНУ	USA	4.1	117.2	3 654.4	5 270.2	722.9	390.4
Беларусь	Belarus	4 201.3	-	-	62.5	202.1	8 611.2
БНСУ	Republic of Korea	4 564.9	9 487.8	4 918.2	6 267.8	12 622.7	8 214.0
БНХАУ	China	789.6	479.0	41.0	305.2	9 880.5	8 892.3
Вьетнам	Vietnam	-	-	-	4.0	-	-
Испани	Spain	-	-	-	-	6.8	27.9
Итали	Italy	4.0	-	15.1	104.9	14.8	27.1
Их Британи	United Kingdom	-	-	5 626.0	1 418.1	12.0	18.3
Казахстан	Kazakhstan	-	-	-	23.0	-	-
Канад	Canada	-	-	481.1	171.9	-	3.1
Мексик	Mexico	-	-	7.2	182.6	44.2	14.9
Нидерланд	Netherlands	-	-	-	-	206.0	18.2
ОХУ	Russian Federation	704.2	670.4	549.5	502.4	1 082.7	1 656.6
Өмнөд Африкийн Бүгд Найрамдах Улс	Republic of South Africa	-	-	14.0	-	-	-
Польш	Poland	-	-	-	2.4	-	-
Словени	Slovenia	-	-	-	-	4.1	-
Тайланд	Thailand	-	-	65.4	511.4	801.8	1 070.9
Турк	Turkey	21.3	92.3	53.0	194.3	113.9	52.3
Унгар Улс	Hungary	-	-	-	-	-	12.5
Украин	Ukraine	-	-	-	-	13.4	-
Финлянд	Finland	-	-	-	-	-	1 783.4
Франц	France	-	-	18.8	7.6	12.6	33.4
ХБНГУ	Germany	6.3	777.3	6 525.1	13 775.9	1 113.6	430.0
Чехийн БНУ	Czech Republic	-	-	46.2	21.6	-	0.8
Швед	Sweden	-	-	2.0	7.1	218.5	140.4
Энэтхэг	India	-	-	140.0	102.1	640.6	-
Япон	Japan	298.5	1 344.6	137 969.6	151 739.0	5 833.4	6 155.9

* Урьдчилсан гүйцэтгэл
Preliminary results

10.9 ИМПОРТЫН ГОЛ НЭРИЙН БАРАА, жил бүрийн эхний 9 сарын байдлаар
IMPORTS BY MAIN COMMODITIES, by the first 9 months of selected years

Гол нэр төрлийн бараа	Main commodities	Хэмжих нэгж	Measurement unit	мян.ам.долл <i>thous.USD</i>					
				2015 I-IX		2016 I-IX		2016 I-IX 2015 I-IX %	
				Тоо хэмжээ Volume	Үнийн дүн Value	Тоо хэмжээ Volume	Үнийн дүн Value	Тоо хэмжээ Volume	Үнийн дүн Value
Өндөг	Eggs	мян.ш	thous.p	44 353.9	3 128.3	62 204.6	3 950.0	140.2	126.3
Тахиа, шувуудын мах ба дайвар бүтээгдэхүүн	Meat and edible offal of poultry	т	t	4 042.9	7 586.3	4 966.7	8 615.7	122.8	113.6
Гахайн мах, өөх	Meat and fat of pig	т	t	3 701.3	4 929.7	2 926.6	4 553.7	79.1	92.4
Төмс	Potato	т	t	16 170.7	3 289.5	605.5	203.5	3.7	6.2
Байцаа	Cabbage	т	t	17 565.1	3 325.0	18 809.8	3 765.3	107.1	113.2
Сонгино, сармис	Onion, garlic	т	t	7 069.8	1 847.6	9 962.2	2 181.7	140.9	118.1
Алим, лийр	Apple, pear	т	t	10 307.2	4 181.5	9 197.4	4 685.7	89.2	112.1
Гадил	Banana	т	t	1 549.1	1 525.1	1 635.2	1 479.0	105.6	97.0
Ногоон цай	Green tea	т	t	1 507.4	1 408.9	1 153.7	1 033.6	76.5	73.4
Цагаан будаа	Rice	т	t	17 713.0	11 483.6	20 311.7	12 408.5	114.7	108.1
Шар будаа	Millet	т	t	864.5	301.7	1 534.7	436.9	177.5	144.8
Улаан буудай	Wheat	т	t	13 267.7	2 880.1	158 488.3	33 324.5	11.9 **	11.6 **
Гурил	Flour	мян.т	thous.t	10.0	3 089.5	29.1	7 942.4	2.9 **	2.6 **
Ургамлын тос	Vegetable oil	т	t	6 973.8	7 273.8	7 677.2	7 760.6	110.1	106.7
Маргарин	Margarin	т	t	4 256.5	3 821.8	3 776.1	3 232.3	88.7	84.6
Лаазалсан загас, түрс	Preserved fish, caviar	т	t	621.7	1 320.5	689.7	1 547.1	110.9	117.2
Элсэн чихэр	Granulated sugar	т	t	28 631.4	13 697.5	36 768.2	18 168.2	128.4	132.6
Хатуу чихэр	Candy	т	t	3 967.6	6 523.0	3 928.8	6 467.7	99.0	99.2
Амтлаг гурилан зүйлс	Flavoured flour product	т	t	9 480.3	18 437.8	9 653.4	19 067.1	101.8	103.4
Өтгөрүүлсэн, хүүрай сүү, цөцгий	Dried milk and cream	т	t	2 067.3	4 337.1	1 994.2	3 835.9	96.5	88.4
Зайрмаг	Ice cream	т	t	2 131.2	4 249.0	2 007.4	4 537.2	94.2	106.8
Согтууруулах бус ундаа	Soft drinks	мян.л	thous. l	11 959.2	10 246.6	14 438.9	11 417.5	120.7	111.4
Согтууруулах ундаа	Alcohol drinks	мян.л	thous. l	14 108.5	11 466.0	13 228.3	11 206.2	93.8	97.7
Шар айраг	Beer	мян.л	thous. l	13 145.2	5 771.0	12 006.7	4 874.1	91.3	84.5
Янжуур	Cigarette	сая ш	mln.p	1 502.2	38 865.6	1 597.9	34 884.2	106.4	89.8
Дүнсэн тамхи	Tobacco	т	t	207.9	1 166.1	245.8	1 397.4	118.2	119.8
Цемент	Cement	мян.т	thous.t	818.3	45 686.9	243.6	13 735.1	29.8	30.1
Автобензин	Petrol	мян.т	thous.t	318.1	208 453.7	285.7	139 445.8	89.8	66.9
Дизелийн түлш	Diesel	мян.т	thous.t	487.5	288 375.6	364.7	161 855.1	74.8	56.1
Онгоцны түлш	Jet fuel	мян.т	thous.t	19.5	12 011.7	19.0	9 240.6	97.3	76.9
Түлшний мазут	Mazut	т	t	1 765.8	638.5	1 943.5	378.7	110.1	59.3
Цахилгаан эрчим хүч	Electricity	сая кв.ц	mln.kw.h	1 008.6	95 201.5	1 050.8	93 041.1	104.2	97.7
Азотын бордоо	Nitrogen fertilizer	т	t	44 896.7	15 385.5	41 424.7	12 035.5	92.3	78.2
Саван	Soap	т	t	3 782.3	6 696.1	3 907.3	6 634.8	103.3	99.1
Угаалгын нунтаг	Washing powder	т	t	5 366.2	7 436.1	5 369.9	6 335.3	100.1	85.2
Тунгаар савлагдсан эм	Packet medicine	т	t	-	44 368.1	-	52 018.0	-	117.2
Шинэ дугуй	New tyre	мян.ш	thous.p	75.0	25 794.1	101.5	26 604.3	135.3	103.1
Нийлэг мяндсан даавуу	Synthetic paper fabric	мян.м2	thous.m2	897.6	1 271.1	676.5	511.9	75.4	40.3
Хөвөн цаасан даавуу (200г/м2-аас бага)	Cotton fabrics less than (200g/m2)	мян.м2	thous.m2	713.7	446.0	397.9	183.7	55.8	41.2
Цонхны шил	Window glass	мян.м2	thous.m2	1 505.2	3 176.3	1 157.4	2 246.4	76.9	70.7
Хар төмөр бүтэц, эд анги, барилгын эдлэл	Iron structures, parts of structures, buildings of heading	мян.т	thous.t	15.7	26 249.9	11.6	18 782.1	73.9	71.6
Өрөөний агаар тохируулах төхөөрөмж	Air conditioning machines, motordriven fan	ш	p	13 070	4 855.8	9 864	3 744.8	75.5	77.1
Хэвлэгч машин механизм тэдгээрийн туслах эд анги	Printing machinery, machines & their auxiliary parts	ш	p	297 064	4 958.4	80 130	6 549.3	27.0	132.1
Хөргөх, хөлдөөх төхөөрөмж	Refrigerator, freezer	ш	p	43 407	13 558.8	58 439	13 244.6	134.6	97.7
Бульдозер, авто хусуур, индүүдэгч, тэгшлэгч, эксковатор	Bulldozer, grader, leveller road, roll	ш	p	391	31 392.2	1 087	25 737.9	278.0	82.0
Өргөгч, ачигч буулгагч зэргийн эд анги	Parts for lifting, handing, loading machinery	мян.ш	thous.p	135.5	21 488.0	143.3	18 799.0	105.7	87.5
Шороо, чулуу ялгах, холих машин	Machinery for sorting, screening mixing of stones	мян.ш	thous.p	30.7	46 252.8	24.6	31 252.9	80.0	67.6
Ус халаах зэрэг ахуйн цахилгаан хэрэгсэл	Electric domestic appliances	мян.ш	thous.p	172.6	10 402.3	203.9	9 528.9	118.1	91.6
Тоос сорогч	Vacuum cleaner	ш	p	2 249	291.5	4 127	310.8	183.5	106.6
Мэдээлэл боловсруулах машин түүний бүрдэл хэсэг	Data processing machine	мян.ш	thous.p	34.9	15 184.9	66.5	21 800.1	1.9 **	143.6
Цахилгаан шүүдэн утасны холбооны аппарат	Telephone telegraph communication apparatus	мян.ш	thous.p	406.6	59 913.2	323.4	76 110.1	79.6	127.0
Телевизор, видео дэлгэц ба видео проектор	Television, video monitors & video projectors	ш	p	104 438	17 977.7	114 577	17 125.2	109.7	95.3
Нийтийн тээврийн хэрэгсэл	Public transport means	ш	p	665	10 594.3	739	12 968.5	111.1	122.4
Сүүдлын автомашин	Cars	ш	p	28 580	160 911.6	28 840	181 015.1	100.9	112.5
Ачааны автомашин	Trucks	ш	p	6 342	33 549.7	5 216	37 553.5	82.2	111.9
Тээврийн хэрэгслийн салбэр эд анги	Spare parts for vehicles	мян.ш	thous.p	405.9	11 105.4	329.2	8 139.4	81.1	73.3

* Урьдчилсан гүйцэтгэл
Preliminary results**Дахин их
Times more

Бүлэг 10. Гадаад худалдаа

10.10 ЭКСПОРТ, орноор, жил бүрийн эхний 9 сарын байдлаар
EXPORTS, by countries and by the first 9 months of selected years

Улс орон	Countries	2015 I-IX		2016* I-IX	
		Дүн Total	Дүнд эзлэх хувь Percentage share to total	Дүн Total	Дүнд эзлэх хувь Percentage share to total
Дүн	Total	3 540 921.4	100.0	3 332 821.8	100.0
БНХАУ	China	2 996 034.1	84.6	2 741 315.2	82.3
Швейцарь	Switzerland	75 267.1	2.1	184 698.9	5.5
Их Британи	United Kingdom	229 660.9	6.5	230 172.0	6.9
ХБНГУ	Germany	8 415.4	0.2	39 047.4	1.2
ОХУ	Russian Federation	58 609.0	1.7	42 312.3	1.3
Итали	Italy	30 279.2	0.9	25 404.1	0.8
Сингапур	Singapore	18 310.9	0.5	12 403.3	0.4
АНУ	USA	13 488.6	0.4	7 732.2	0.2
Япон	Japan	14 338.9	0.4	9 324.5	0.3
Франц	France	5 130.9	0.1	7 220.8	0.2
Бусад	Other	91 386.4	2.6	33 191.1	1.0

10.11 ИМПОРТ, орноор, жил бүрийн эхний 9 сарын байдлаар
IMPORTS, by countries and by the first 9 months of selected years

Улс орон	Countries	2015 I-IX		2016* I-IX	
		Дүн Total	Дүнд эзлэх хувь Percentage share to total	Дүн Total	Дүнд эзлэх хувь Percentage share to total
Дүн	Total	2 856 709.0	100.0	2 448 002.9	100.0
БНХАУ	China	1 058 707.8	37.1	820 540.6	33.5
ОХУ	Russian Federation	766 281.7	26.8	615 447.8	25.1
Япон	Japan	213 567.0	7.5	218 584.8	8.9
БНСУ	Republic of Korea	202 297.8	7.1	152 230.7	6.2
АНУ	USA	88 427.5	3.1	112 593.7	4.6
ХБНГУ	Germany	96 381.5	3.4	87 705.0	3.6
Малайз	Malaysia	27 961.9	1.0	28 912.2	1.2
Вьетнам	Vietnam	21 499.0	0.8	28 533.3	1.2
Польш	Poland	27 994.4	1.0	26 794.8	1.1
Итали	Italy	25 695.4	0.9	23 803.5	1.0
Бусад	Other	327 895.1	11.5	332 856.7	13.6

10.12 ГАДААД ХУДАЛДАА, жил бүрийн эхний 9 сарын байдлаар
EXTERNAL TRADE, by the first 9 months of selected years

Үзүүлэлт	Indicator	мян.ам.долл. thous.USD		
		2015 I-IX	2016* I-IX	2016* I-IX 2015 I-IX %
Нийт бараа эргэлт	Total turnover	6 397 630.4	5 780 824.7	90.4
Экспорт	Exports	3 540 921.4	3 332 821.8	94.1
Валютын төлбөртэй худалдаа	Trade paid in foreign currency	3 467 699.5	3 133 873.6	90.4
Бараа солилцоо	Barter trade	63.9	-	-
Боловсруулалтын бараа	Goods for processing	5 266.1	4 083.9	77.6
Хүмүүнлэгийн болон буцалтгүй тусламжийн бараа	Aid commodity supplied	691.8	-	-
Хөрөнгө оруулалтаар нийлүүлсэн бараа	Commodities imported as investment	-	-	-
Засгийн газрын өр, төлбөрийн бараа	Commodity for payment of government loan	-	52 043.1	-
Реэкспорт	Re-export	67 015.1	142 237.6	2.1 **
Бусад	Other	185.0	583.6	3.2 **
Импорт	Imports	2 856 709.0	2 448 002.9	85.7
Валютын төлбөртэй худалдаа	Trade paid in foreign currency	2 588 752.0	2 244 662.9	86.7
Бараа солилцоо	Barter trade	-	216.8	-
Хүмүүнлэгийн болон буцалтгүй тусламжийн бараа	Aid commodity supplied	37 165.1	50 812.2	136.7
Хөрөнгө оруулалтаар нийлүүлсэн бараа	Commodities imported as investment	157 231.7	65 863.1	41.9
Засгийн газрын зээлийн бараа	Commodities supplied by loan	69 465.4	74 895.4	107.8
Боловсруулалтын бараа	Goods for processing	1 012.8	6 029.3	6.0 **
Реимпорт	Re-import	1 734.9	4 736.0	2.7 **
Бусад	Other	1 347.1	787.1	58.4

* Урьдчилсан гүйцэтгэл
Preliminary results

**Дахин их
Times more

**XI. ҮНЭ
PRICES**

11.1. ХЭРЭГЛЭЭНИЙ ҮНИЙН УЛСЫН ИНДЕКС, барааны бүлэг, дэд бүлгээр, 2016 оны 9 дүгээр сард
NATIONAL CONSUMER PRICE INDEX, by group and subgroup, for September, 2016

Бүлэг, дэд бүлэг	Group and subgroup	хувь percentage		
		2016 IX 2015 IX	2016 IX 2015 XII	2016 IX 2016 VIII
ЕРӨНХИЙ ИНДЕКС	OVERALL INDEX	99.9	100.6	99.4
ХҮНСНИЙ БАРАА, УНДАА, УС	FOOD AND NON-ALCOHOLIC BEVERAGES	97.2	102.7	97.2
Хүнсний бараа	Foodstuffs	96.6	102.5	96.8
Талх, гурил, будаа	Bread, flour and cereals	101.0	100.1	99.8
Мах, махан бүтээгдэхүүн	Meat and meat products	93.2	116.0	92.9
Сүү, сүүн бүтээгдэхүүн, өндөг	Milk, dairy products, and eggs	95.7	90.6	101.0
Төрөл бүрийн өөх, тос	Oils and fats	100.6	99.5	100.0
Жимс, жимсгэнэ	Fruit	106.0	103.7	100.7
Төмс, хүнсний ногоо	Potato and vegetables	81.8	82.4	88.1
Саахар, жимсний чанамал, чихэр, шоколад	Sugar, jam, candy and chocolate	107.0	106.3	102.9
Хүнсний бусад бүтээгдэхүүн	Other food products	102.8	101.8	100.9
Согтууруулах бус ундаа	Non-alcoholic beverages	108.2	105.3	103.9
СОГТУУРУУЛАХ УНДАА, ТАМХИ	ALCOHOLIC BEVERAGES, TOBACCO	102.4	102.6	100.9
Согтууруулах ундаа	Alcoholic beverages	99.9	99.7	100.5
Тамхи	Tobacco	104.4	105.0	101.1
ХУВЦАС, БӨС БАРАА, ГУТАЛ	CLOTHING, FOOTWEAR AND CLOTH	101.9	100.3	100.2
Хувцас, бөс бараа	Clothing, cloth	101.7	100.2	100.2
Хөвөн бөс, бараа	Clothing materials	106.1	105.9	99.9
Бүх төрлийн хувцас	Garments	101.7	100.2	100.2
Жижиг эдлэл, хэрэгсэл	Other articles, clothing accessories	98.9	97.3	100.0
Гутал	Footwear	102.5	100.5	100.5
ОРОН СУУЦ, УС, ЦАХИЛГААН, ТҮЛШ	HOUSING, WATER, ELECTRICITY AND FUELS	99.5	95.7	100.4
Орон сууцны бодит түрээс	Actual rentals for housing	98.7	100.7	99.8
Орон сууцны засвар, үйлчилгээ	Maintenance and repair of the dwelling	101.5	101.0	100.3
Усан хангамж, бусад үйлчилгээ	Water supply and miscellaneous services	100.8	100.3	100.0
Цахилгаан, хийн болон бусад түлш	Electricity, gas and other fuels	98.1	90.7	100.6
ГЭР АХУЙН ТАВИЛГА, ГЭР АХУЙН БАРАА	FURNISHINGS, HOUSEHOLD EQUIPMENT	101.5	100.9	99.8
Тавилга, хэрэгсэл, хивс, дэвсгэр	Furniture, carpets and other floor coverings	101.3	100.3	99.5
Оёмол, нэхмэл эдлэл	Household textiles	103.9	103.3	100.2
Цахилгаан бараа	Household appliances	102.2	102.3	99.6
Шилэн эдлэл, сав суулга	Glassware, tableware and household utensils	103.0	101.9	100.2
Багаж хэрэгсэл	Tools and equipment	99.7	99.0	100.3
Цэвэрлэгээний болон бусад жижиг бараа	Household maintenance	100.1	99.5	99.9
ЭМ, ТАРИА, ЭМНЭЛГИЙН ҮЙЛЧИЛГЭЭ	HEALTH	105.5	104.8	100.7
Эм, тариа, эмнэлгийн хэрэгсэл	Medical products, appliances and equipment	104.4	104.0	100.5
Амбулаторийн үйлчилгээ	Out-patient services	109.2	109.5	100.3
Эмнэлэгт хэвтэж эмчлүүлэх үйлчилгээ	Hospital services	105.1	103.0	101.5
ТЭЭВЭР	TRANSPORT	98.5	98.3	100.1
Тээврийн хэрэгслийн худалдан авалт	Purchase of vehicles	101.9	101.0	100.1
Хувийн тээврийн хэрэгслийн засвар, үйлчилгээ	Operation of personal transport equipment	94.9	95.3	99.9
Тээврийн үйлчилгээ	Transport services	100.5	100.0	100.3
ХОЛБООНЫ ХЭРЭГСЭЛ, ШУУДАНГИЙН ҮЙЛЧИЛГЭЭ	COMMUNICATION	100.0	100.2	100.0
АМРАЛТ, ЧӨЛӨӨТ ЦАГ, СОЁЛЫН БАРАА, ҮЙЛЧИЛГЭЭ	RECREATION AND CULTURE	99.7	99.4	100.0
Дуу, дүрс, гэрэл зураг, бусад тоног төхөөрөмж	Audio, visual, photographic and information processing equipment	99.2	99.6	100.1
Чөлөөт цаг, соёлын үйлчилгээ	Recreational and cultural services	100.4	100.4	100.0
Ном, сонин бичгийн хэрэгсэл	Newspapers, books and stationery	101.0	100.2	100.0
БОЛОВСРОЛЫН ҮЙЛЧИЛГЭЭ	EDUCATION	102.5	102.5	100.0
ЗОЧИД БУУДАЛ, НИЙТИЙН ХООЛ, ДОТУУР БАЙР	RESTAURANTS AND HOTELS	100.6	100.3	100.1
Нийтийн хоолны үйлчилгээ	Catering service	100.7	100.2	100.1
Зочид буудал, дотуур байрны үйлчилгээ	Hotels, accommodation service	100.3	100.6	100.0
БУСАД БАРАА, ҮЙЛЧИЛГЭЭ	MISCELLANEOUS GOODS AND SERVICES	101.7	101.3	100.3
Хувь хүнд хандсан үйлчилгээ	Personal care	101.8	101.4	100.4
Хувь хүний эд зүйл, хэрэглэл	Personal effects	101.2	100.7	100.0
Санхүүгийн үйлчилгээ	Financial services	100.0	100.0	100.0

11.2. ХЭРЭГЛЭЭНИЙ ҮНИЙН БУСИЙН ИНДЕКС, бүлгээр, сараар, 2016
REGIONAL CONSUMER PRICE INDEX, by group, by months of 2016

хувь percentage

Хугацаа Periods	Ерөнхий индекс Overall index	Хүнсний бараа, ундаа, ус Food and non-alcoholic beverages	Согтууруулах ундаа, тамхи Alcoholic beverages, tobacco	Хувцас, бөс бараа, гутал Clothing, footwear and cloth	Орон сууц, ус, цахилгаан, түлш Housing, water, electricity and fuels	Гэр ахуйн тавилга, бараа Furnishings, household equipment	Эм, тариа, эмнэлгийн үйлчилгээ Health	Тээвэр Transport	Холбооны хэрэгсэл, шуудангийн үйлчилгээ Communi- cation	Амралт, чөлөөт цаг, соёлын бараа, үйлчилгээ Recreation and culture	Боловсролын үйлчилгээ Education	Зочид буудал, зоогийн газар, дотуур байр Restaurants and hotels	Бусад бараа, үйлчилгээ Miscellaneous goods & services
Баруун бүс / Western region													
Өмнөх сарынхтай харьцуулснаар													
I	100.2	100.7	100.2	100.2	101.4	99.9	100.0	98.8	99.8	100.8	100.0	98.3	100.0
II	100.0	100.9	99.9	99.7	99.9	99.4	100.0	98.8	100.0	100.0	100.0	100.0	100.0
III	101.3	104.5	100.0	100.0	99.0	99.9	100.5	100.3	100.0	100.0	100.0	100.0	99.9
IV	100.1	101.6	99.7	99.1	100.4	100.1	100.0	98.1	100.0	101.2	100.0	100.0	98.9
V	100.3	102.1	99.9	99.8	96.9	100.4	98.3	100.7	100.0	98.9	100.0	102.0	100.1
VI	99.9	99.6	100.0	100.0	98.8	100.5	100.1	100.5	100.0	100.0	100.0	100.0	100.6
VII	100.0	100.1	100.1	99.9	99.4	100.0	100.0	100.2	100.0	100.0	100.0	101.5	99.9
VIII	98.9	93.9	100.0	101.3	100.6	100.4	100.1	99.9	100.0	100.4	106.7	100.0	101.9
IX	99.5	97.8	100.2	100.6	100.7	100.2	100.0	99.5	100.0	99.9	100.0	100.2	99.4
Compared with previous month													
Өмнөх оны эцсийнхтэй харьцуулснаар													
I	100.2	100.7	100.2	100.2	101.4	99.9	100.0	98.8	99.8	100.8	100.0	98.3	100.0
II	100.3	101.5	100.2	99.8	101.3	99.3	100.0	97.6	99.8	100.7	100.0	98.3	100.0
III	101.5	106.1	100.2	99.8	100.3	99.2	100.5	97.9	99.8	100.7	100.0	98.3	99.9
IV	101.6	107.8	99.8	98.9	100.7	99.3	100.5	96.1	99.8	101.9	100.0	98.3	98.8
V	102.0	110.0	99.7	98.8	97.6	99.6	98.8	96.7	99.8	100.7	100.0	100.3	98.9
VI	101.9	109.6	99.7	98.8	96.4	100.1	98.9	97.3	99.8	100.7	100.0	100.3	99.5
VII	101.8	109.7	99.8	98.6	95.8	100.1	98.9	97.4	99.8	100.7	100.0	101.8	99.4
VIII	100.7	103.0	99.8	99.9	96.4	100.5	99.0	97.3	99.8	101.1	106.7	101.8	101.3
IX	100.2	100.8	100.0	100.5	97.1	100.7	99.0	96.8	99.8	101.0	106.7	102.0	100.6
Compared with the end of previous year													
Өмнөх оны мөн үеийнхтэй харьцуулснаар													
I	100.4	95.5	104.4	105.3	97.3	101.4	104.3	96.5	98.7	103.3	117.7	98.9	102.4
II	99.7	95.3	103.9	103.7	96.5	100.3	103.9	95.3	98.8	102.5	117.7	98.8	102.2
III	100.1	97.3	103.1	103.0	96.8	99.6	104.1	95.7	98.8	99.5	117.7	98.8	101.8
IV	99.3	97.2	102.4	100.8	98.7	98.7	104.0	92.8	98.8	99.1	117.7	98.8	99.8
V	99.5	99.3	101.2	99.0	102.6	98.2	100.5	92.3	98.9	98.8	117.7	100.5	99.0
VI	99.5	99.3	99.6	98.2	104.9	98.8	100.9	93.4	98.9	96.3	117.7	98.7	99.1
VII	98.8	96.6	99.3	98.7	104.6	99.1	100.9	93.7	99.7	96.2	117.7	100.2	99.2
VIII	98.8	95.9	99.1	100.8	102.8	99.9	100.5	93.6	99.6	97.6	106.7	100.2	101.0
IX	99.7	98.1	99.0	102.4	101.9	100.3	100.4	93.2	99.7	98.5	106.7	99.1	100.1
Compared with the same period of previous year													
Хангайн бүс / Khangai region													
Өмнөх сарынхтай харьцуулснаар													
I	100.7	102.3	100.1	100.4	100.7	100.2	100.2	100.0	100.0	99.8	100.0	99.2	99.8
II	100.5	103.0	100.0	99.9	99.4	100.2	100.1	98.0	100.0	100.0	100.0	100.0	100.3
III	100.3	101.4	100.0	99.9	99.4	99.9	100.6	99.8	100.0	100.0	100.0	99.8	99.9
IV	101.4	105.4	100.1	99.7	100.5	100.1	100.0	100.3	99.9	99.7	100.0	100.6	100.1
V	99.9	100.2	100.0	100.0	98.6	99.9	100.0	100.2	100.0	100.0	100.0	99.5	99.9
VI	100.0	98.6	99.9	100.7	99.6	100.5	101.1	101.1	100.0	100.0	100.0	100.1	100.8
VII	99.8	99.8	100.1	99.8	100.0	100.1	100.0	99.0	100.0	100.0	100.0	100.0	100.5
VIII	98.6	94.0	99.8	100.4	101.1	100.0	100.0	99.7	100.0	100.1	101.0	100.0	100.0
IX	99.8	97.6	98.8	100.6	100.8	99.5	103.5	100.2	100.0	100.2	100.0	100.0	100.7
Compared with previous month													
Өмнөх оны эцсийнхтэй харьцуулснаар													
I	100.7	102.3	100.1	100.4	100.7	100.2	100.2	100.0	100.0	99.8	100.0	99.2	99.8
II	101.2	105.3	100.1	100.3	100.0	100.4	100.3	98.0	100.0	99.8	100.0	99.2	100.1
III	101.4	106.8	100.1	100.2	99.4	100.4	100.9	97.9	100.0	99.7	100.0	99.0	100.0
IV	102.8	112.5	100.2	99.9	100.0	100.5	100.9	98.1	99.9	99.5	100.0	99.6	100.1
V	102.8	112.7	100.2	99.9	98.6	100.3	101.0	98.3	99.9	99.5	100.0	99.1	100.0
VI	102.8	111.1	100.0	100.6	98.2	100.9	102.1	99.4	99.9	99.4	100.0	99.3	100.8
VII	102.6	111.0	100.1	100.5	98.2	101.0	102.1	98.5	99.9	99.5	100.0	99.2	101.2
VIII	101.2	104.3	99.9	100.9	99.3	101.0	102.1	98.2	99.9	99.6	101.0	99.2	101.3
IX	101.0	101.7	98.7	101.5	100.0	100.6	105.6	98.4	99.9	99.8	101.0	99.3	101.9
Compared with the end of previous year													
Өмнөх оны мөн үеийнхтэй харьцуулснаар													
I	103.7	97.5	103.6	107.4	104.0	104.8	104.1	102.6	99.5	106.0	118.8	101.0	104.8
II	103.5	98.7	103.0	106.8	103.3	105.0	103.3	100.6	99.5	105.8	118.8	100.8	104.6
III	102.9	98.3	102.7	105.6	103.2	104.8	103.8	99.9	99.5	105.7	118.8	100.3	104.0
IV	103.1	100.9	102.5	104.0	103.9	104.2	103.6	99.7	99.5	102.3	118.8	100.3	103.3
V	102.1	99.8	101.1	103.4	102.0	103.4	101.5	98.5	99.5	101.2	118.8	99.2	102.5
VI	102.7	100.6	100.7	103.9	102.7	103.1	102.8	99.3	99.9	100.7	118.8	99.3	103.2
VII	102.7	101.0	101.0	103.7	102.2	103.1	103.5	98.4	99.9	100.8	118.8	99.3	103.6
VIII	100.6	97.0	100.4	103.8	101.8	102.3	103.2	98.2	99.9	100.5	101.0	99.3	102.9
IX	100.9	97.9	99.1	104.0	101.5	100.8	105.6	98.4	99.9	100.3	101.0	99.3	103.1
Compared with the same period of previous year													

(Хүснэгт 11.2-ын үргэлжлэл- Table 11.2 continuation)

Хугацаа Periods	Ерөнхий индекс Overall index	Хүнсний бараа, ундаа, ус Food and non-alcoholic beverages	Согтууруулах ундаа, тамхи Alcoholic beverages, tobacco	Хувцас, бөс бараа, гутал Clothing, footwear and cloth	Орон сууц, ус, цахилгаан, түлш Housing, water, electricity and fuels	Гэр ахуйн тавилга, бараа Furnishings, household equipment	Эм, тариа, эмнэлгийн үйлчилгээ Health	Тээвэр Transport	Холбооны хэрэгсэл, шуудангийн үйлчилгээ Communication	Амралт, чөлөөт цаг, соёлын бараа, үйлчилгээ Recreation and culture	Боловсролын үйлчилгээ Education	Зочид буудал, зоогийн газар, дотуур байр Restaurants and hotels	Бусад бараа, үйлчилгээ Miscellaneous goods & services
Төвийн бүс / Central region													
Өмнөх сарынхтай харьцуулснаар													
I	100.6	101.4	100.0	100.0	100.6	100.5	100.0	101.2	100.1	99.6	100.0	100.0	100.5
II	101.0	103.8	100.1	100.5	100.1	99.9	101.5	98.1	100.1	100.0	100.0	99.7	100.4
III	100.9	102.9	100.0	100.1	99.8	100.6	100.0	100.1	99.8	100.0	100.0	100.4	100.3
IV	101.5	105.5	100.0	100.0	99.8	99.9	100.0	100.0	99.9	100.0	100.0	100.2	100.1
V	100.3	100.8	100.0	100.1	99.8	100.0	100.1	100.3	99.8	100.0	100.0	100.4	100.2
VI	99.6	98.6	100.1	100.1	99.8	100.3	100.1	99.7	99.7	100.0	100.0	100.0	100.2
VII	99.8	99.3	100.1	100.0	100.0	100.1	100.0	100.0	99.9	100.3	100.0	100.0	100.1
VIII	98.1	92.9	100.0	100.3	100.0	100.0	100.0	100.0	100.3	100.9	100.1	100.0	101.5
IX	99.8	96.9	100.4	100.2	100.3	100.0	100.2	99.7	100.3	99.9	100.0	100.4	100.9
Compared with previous month													
Өмнөх оны эцсийнхтэй харьцуулснаар													
I	100.6	101.4	100.0	100.0	100.6	100.5	100.0	101.2	100.1	99.6	100.0	100.0	100.5
II	101.6	105.2	100.1	100.6	100.6	100.4	101.5	99.3	100.2	99.6	100.0	99.8	100.9
III	102.5	108.3	100.1	100.6	100.4	101.0	101.5	99.3	100.0	99.7	100.0	100.1	101.2
IV	104.1	114.2	100.1	100.6	100.2	100.9	101.5	99.3	99.9	99.7	100.0	100.3	101.3
V	104.4	115.2	100.1	100.8	99.8	100.9	101.6	99.7	99.7	99.7	100.0	100.6	101.5
VI	103.9	113.6	100.2	100.9	99.6	101.2	101.7	99.3	99.5	99.7	100.0	100.6	101.7
VII	103.8	112.8	100.3	100.9	99.6	101.3	101.6	99.3	99.4	100.0	100.0	100.6	101.8
VIII	101.8	104.8	100.4	101.2	99.6	101.3	101.6	99.3	99.6	100.9	100.1	100.6	103.3
IX	101.6	103.7	100.8	101.4	99.8	101.3	101.8	99.0	99.9	100.8	100.1	101.1	104.2
Compared with the end of previous year													
Өмнөх оны мөн үеийнхтэй харьцуулснаар													
I	102.2	93.8	98.7	107.3	102.2	105.0	101.1	105.2	99.7	102.4	128.4	108.3	103.3
II	102.6	96.2	98.5	107.1	101.5	104.1	102.5	103.2	99.6	102.4	128.4	108.0	103.4
III	102.5	96.8	98.0	106.3	101.5	103.7	102.5	103.2	99.8	102.4	128.4	107.9	103.5
IV	103.0	99.4	97.9	105.4	101.4	103.1	102.3	103.1	99.6	101.5	128.4	108.0	103.2
V	102.5	99.0	98.0	105.1	101.6	103.1	102.4	102.0	99.4	100.9	128.4	102.3	102.5
VI	102.5	98.8	98.2	105.1	101.7	103.4	102.6	101.7	99.1	100.8	128.4	100.9	103.0
VII	102.6	99.7	98.6	104.6	101.3	103.3	102.4	101.7	99.2	100.8	128.4	100.9	102.7
VIII	100.2	95.3	98.7	104.1	100.7	103.4	102.4	101.6	99.4	101.2	100.1	100.8	103.6
IX	100.7	97.8	99.5	103.3	99.8	102.2	102.1	101.4	99.6	101.1	100.1	99.9	104.5
Compared with the same period of previous year													
Зүүн бүс / Eastern region													
Өмнөх сарынхтай харьцуулснаар													
I	100.5	101.1	100.0	100.3	99.9	100.7	102.5	100.0	99.5	100.1	100.0	100.5	100.1
II	100.4	101.0	100.2	100.5	100.0	100.0	100.0	100.0	99.4	100.1	100.0	100.5	100.0
III	101.0	103.1	100.1	100.6	99.8	100.6	100.0	100.0	99.4	100.0	100.0	100.0	100.0
IV	101.3	103.7	100.0	100.5	100.3	100.0	100.0	100.2	100.0	100.0	100.0	100.4	100.5
V	100.0	99.8	99.2	100.3	99.9	100.2	100.0	100.0	100.0	100.0	100.0	100.0	100.2
VI	100.2	100.4	100.0	100.0	100.0	100.3	100.4	99.9	100.0	102.5	100.0	100.0	100.3
VII	99.4	97.8	99.7	100.2	100.0	99.9	100.1	100.0	100.0	100.0	100.0	100.2	100.0
VIII	99.4	97.4	99.9	99.7	100.1	99.9	100.0	99.5	100.0	100.0	108.7	100.0	100.0
IX	99.1	96.7	102.2	99.8	99.8	99.8	100.2	100.4	99.8	100.0	100.0	100.8	100.5
Compared with previous month													
Өмнөх оны эцсийнхтэй харьцуулснаар													
I	100.5	101.1	100.0	100.3	99.9	100.7	102.5	100.0	99.5	100.1	100.0	100.5	100.1
II	100.9	102.1	100.2	100.9	99.9	100.7	102.5	100.0	99.9	100.2	100.0	101.0	100.2
III	102.0	105.2	100.3	101.5	99.7	101.3	102.5	100.0	98.3	100.3	100.0	101.0	100.2
IV	103.3	109.1	100.3	102.0	100.1	101.3	102.5	100.2	98.3	100.3	100.0	101.5	100.7
V	103.3	108.9	99.5	102.3	99.9	101.5	102.5	100.2	98.3	100.3	100.0	101.5	100.9
VI	103.5	109.4	99.5	102.2	99.9	101.8	103.0	100.1	98.3	102.8	100.0	101.5	101.2
VII	102.9	107.0	99.2	102.4	99.9	101.7	103.0	100.1	98.3	102.7	100.0	101.7	101.2
VIII	102.2	104.2	99.1	102.1	100.0	101.6	103.0	99.5	98.3	102.8	108.7	101.7	101.2
IX	101.3	100.8	101.2	101.9	99.8	101.5	103.2	100.0	98.1	102.8	108.7	102.5	101.7
Compared with the end of previous year													
Өмнөх оны мөн үеийнхтэй харьцуулснаар													
I	102.9	97.7	102.8	105.1	107.0	107.3	103.6	99.8	97.0	104.5	120.2	108.8	105.3
II	102.8	98.1	102.2	105.4	106.2	106.3	103.6	99.8	96.4	104.7	120.2	108.5	104.8
III	103.1	99.2	101.7	105.4	107.4	105.9	103.2	99.7	95.9	103.6	120.2	107.3	104.0
IV	103.2	99.8	101.7	105.4	107.6	105.5	103.0	99.7	95.9	103.5	120.2	107.8	103.7
V	102.4	98.0	100.8	105.3	107.3	104.8	103.0	99.7	95.9	102.3	120.2	104.2	102.7
VI	102.2	98.6	99.9	104.4	107.2	104.0	103.2	98.1	96.5	104.8	120.2	103.0	102.8
VII	101.5	96.8	99.5	104.6	106.9	103.5	103.8	97.4	96.5	104.7	120.2	101.7	102.6
VIII	101.1	96.7	99.1	104.3	106.8	102.7	103.5	97.2	96.5	103.4	108.7	101.7	102.4
IX	100.7	97.3	101.2	103.3	103.3	102.2	103.4	96.9	96.3	103.6	108.7	102.5	101.9
Compared with the same period of previous year													

11.3 УЛААНБААТАР ХОТЫН ХЭРЭГЛЭЭНИЙ ҮНИЙН ИНДЕКС, бараа, үйлчилгээний бүлэг, дэд бүлгээр, 2016 оны 9 дүгээр сард
CONSUMER PRICE INDEX IN ULAANBAATAR, by group and subgroup, for September, 2016

Бүлэг, дэд бүлэг	Group and subgroup	хувь percentage		
		2016 IX 2015 IX	2016 IX 2015 XII	2016 IX 2016 VIII
ЕРӨНХИЙ ИНДЕКС	OVERALL INDEX	99.3	100.1	99.1
ХҮНСНИЙ БАРАА, УНДАА, УС	FOOD AND NON-ALCOHOLIC BEVERAGES	96.6	103.1	96.4
Хүнсний бараа	Foodstuffs	96.0	102.9	95.9
Талх, гурил, будаа	Bread, flour and cereals	101.2	100.1	99.5
Мах, махан бүтээгдэхүүн	Meat and meat products	92.5	114.6	91.6
Загас, далайн бүтээгдэхүүн	Fish And Seafood	100.0	100.0	100.0
Сүү, сүүн бүтээгдэхүүн, өндөг	Milk, dairy products, and eggs	93.7	93.0	99.7
Төрөл бүрийн өөх, тос	Oils and fats	99.8	97.7	99.8
Жимс, жимсгэнэ	Fruit	107.6	104.8	100.4
Төмс, хүнсний ногоо	Potato and vegetables	85.5	85.4	90.8
Саахар, жимсний чанамал, чихэр, шоколад	Sugar, jam, candy and chocolate	108.7	107.6	103.8
Хүнсний бусад бүтээгдэхүүн	Other food products	101.2	99.9	100.9
Согтууруулах бус ундаа	Non-alcoholic beverages	109.7	107.3	106.1
СОГТУУРУУЛАХ УНДАА, ТАМХИ	ALCOHOLIC BEVERAGES, TOBACCO	104.4	104.4	101.3
Согтууруулах ундаа	Alcoholic beverages	99.6	99.4	100.8
Тамхи	Tobacco	108.8	109.0	101.8
ХУВЦАС, БӨС БАРАА, ГУТАЛ	CLOTHING, FOOTWEAR AND CLOTH	99.4	98.5	100.1
Хувцас, бөс бараа	Clothing, cloth	99.5	98.5	100.0
Гутал	Footwear	99.0	98.5	100.3
ОРОН СУУЦ, УС, ЦАХИЛГААН, ТҮЛШ	HOUSING, WATER, ELECTRICITY AND FUELS	98.4	93.4	100.3
Орон сууцны бодит түрээс	Actual rentals for housing	98.9	101.6	100.0
Орон сууцны засварын үйлчилгээ	Maintenance and repair of the dwelling	101.8	101.7	100.0
Усан хангамж, бусад үйлчилгээ	Water supply and miscellaneous services	100.0	100.0	100.0
Цахилгаан, хийн болон бусад түлш	Electricity, gas and other fuels	95.8	85.2	100.8
ГЭР АХУЙН ТАВИЛГА, ГЭР АХУЙН БАРАА	FURNISHINGS, HOUSEHOLD EQUIPMENT	101.4	100.6	99.8
Тавилга, хэрэгсэл, хивс, дэвсгэр	Furniture, carpets and other floor coverings	99.5	98.7	99.0
Оёмол, нэхмэл эдлэл	Household textiles	103.1	101.6	100.5
Цахилгаан бараа	Household appliances	105.6	105.6	100.0
Шилэн эдлэл, сав суулга	Glassware, tableware and household utensils	102.3	99.5	100.0
Багаж хэрэгсэл	Tools and equipment	97.5	96.6	100.0
Цэвэрлэгээний болон бусад жижиг бараа	Household maintenance	99.8	99.0	100.1
ЭМ, ТАРИА, ЭМНЭЛГИЙН ҮЙЛЧИЛГЭЭ	HEALTH	108.1	106.9	100.3
Эм, тариа, эмнэлгийн хэрэгсэл	Medical products, appliances and equipment	107.2	106.9	100.6
Амбулаторийн үйлчилгээ	Out-patient services	110.3	110.9	100.0
Эмнэлэгт хэвтэж эмчлүүлэх үйлчилгээ	Hospital services	107.2	103.0	100.0
ТЭЭВЭР	TRANSPORT	98.5	98.1	100.2
Тээврийн хэрэгслийн худалдан авалт	Purchase of vehicles	99.9	100.1	100.0
Хувийн тээврийн хэрэгслийн засвар, үйлчилгээ	Operation of personal transport equipment	94.7	94.7	100.0
Тээврийн үйлчилгээ	Transport services	101.7	100.2	100.5
ХОЛБООНЫ ХЭРЭГСЭЛ, ШУУДАНГИЙН ҮЙЛЧИЛГЭЭ	COMMUNICATION	100.7	100.7	100.0
АМРАЛТ, ЧӨЛӨӨТ ЦАГ, СОЁЛЫН БАРАА, ҮЙЛЧИЛГЭЭ	RECREATION AND CULTURE	98.9	98.2	100.0
Дуу, дүрс, гэрэл зураг, бусад тоног төхөөрөмж	Audio, visual, photographic and information processing equipment	99.7	99.7	100.0
Чөлөөт цагт зориулсан хэрэгсэл	Major durables for recreation and culture	106.7	101.4	100.0
Чөлөөт цаг, соёлын үйлчилгээ	Recreational and cultural services	100.0	99.3	100.0
Ном, сонин бичгийн хэрэгсэл	Newspapers, books and stationery	99.7	98.9	100.0
Амралт, аялал, жуулчлал	Package Holidays	87.9	87.9	100.0
БОЛОВСРОЛЫН ҮЙЛЧИЛГЭЭ	EDUCATION	102.6	102.6	100.0
ЗОЧИД БУУДАЛ, НИЙТИЙН ХООЛ, ДОТУУР БАЙР	RESTAURANTS AND HOTELS	100.9	100.0	100.0
Нийтийн хоолны үйлчилгээ	Catering service	100.9	100.0	100.0
Зочид буудал, дотуур байрны үйлчилгээ	Hotels, accommodation service	100.9	100.0	100.0
БУСАД БАРАА, ҮЙЛЧИЛГЭЭ	MISCELLANEOUS GOODS AND SERVICES	100.3	99.9	100.1
Хувь хүнд хандсан үйлчилгээ	Personal care	100.5	100.1	100.1
Хувь хүний эд зүйл, хэрэглэл	Personal effects	98.3	98.1	100.0
Санхүүгийн үйлчилгээ	Financial services	100.0	100.0	100.0
Бусад үйлчилгээ	Other services	100.0	100.0	100.0

11.4. УЛААНБААТАР ХОТЫН ХЭРЭГЛЭЭНИЙ ҮНИЙН ИНДЕКС, бараа, үйлчилгээний нэр төрлөөр, 2016 оны 9 дүгээр сард
 CONSUMER PRICE INDEX IN ULAANBAATAR, by items, for September, 2016

Бараа, үйлчилгээний нэр төрөл, хэмжих нэгж	Commodities and services, unit of measure	хувь percentage		
		2016 IX 2015 IX	2016 IX 2015 XII	2016 IX 2016 VIII
Гурил, дээдийн дээд, савласан, кг	Flour, premium grade, prepacked, kg	97.9	99.4	100.0
Гурил, дээд зэрэг, савласан, кг	Flour, highest grade, prepacked, kg	98.3	98.3	99.2
Гурил, 1-р зэрэг, задгай, кг	Flour, grade 1, loose, kg	98.4	98.4	99.7
Гурил, 2-р зэрэг, савласан, кг	Flour, grade 2, prepacked, kg	97.1	100.3	99.0
Гоймон, гадаад, 500 гр	Dried noodles, imported, 500 g	106.3	106.3	99.6
Гоймон, дотоод, 300 гр	Dried noodles, domestic, 300 g	98.3	98.3	100.5
Бэлэн гоймон, ууттай, 120 гр	Instant noodles, 120 g	98.4	97.5	98.9
Талх, "Атар", ш	Bread "Atar", piece	102.1	100.9	98.5
Талх, Зууван чех, ш	Bread "Oval Chekh", piece	96.4	96.8	98.7
Гурилан боов, Зүсмэл, 900 гр	Bakery, "Zusmel", 900 g	101.6	100.6	99.7
Гурилан боов, Сtimo, 450 гр	Bakery, "Stimo", 450 g	100.8	100.1	100.0
Жигнэмэг, 100 гр	Biscuits, 100 g	102.1	101.1	100.0
Жигнэмэг, "Контик", ш	Cookies, "Kontik", piece	101.0	101.0	100.0
Цагаан будаа, кг	Rice, kg	105.8	102.5	100.9
Шар будаа, кг	Millet, kg	95.5	97.3	99.3
Хүүхдийн будаа, кг, савласан	Semolina, kg, prepacked	102.0	101.3	99.6
Бялуу, диаметр нь 23 см	Cake, whole, 23 cm	99.7	97.0	100.8
Хонины мах, ястай, кг	Mutton, kg	89.1	120.4	88.1
Үхрийн мах, ястай, кг	Beef, kg	87.4	110.8	89.1
Үхрийн мах, гуяны цул, кг	Beef, without bones, kg	88.7	109.2	93.4
Адууны мах, ястай, кг	Horse meat, kg	87.9	94.1	91.8
Ямааны мах, ястай, кг	Goat meat, kg	91.4	132.3	90.8
Гахайн мах, утсан, кг	Bacon, pork, kg	106.2	106.0	100.5
Тахианы мах, гуя, кг	Chicken leg, kg	103.0	102.7	100.2
Хонины цувдай, цусгүй	Animal interior	150.0	175.0	102.4
Хиам, хагас утлагатай, кг	Sausages, kg	96.2	98.9	98.5
Хаан бууз, савласан, 900 гр	Frozen dumpling, prepacked, 900 g	96.3	97.7	99.5
Элэгний нухаш, боодол	Liver paste, prepacked	99.3	99.1	100.0
Лаазалсан загас, "Шпроты", 175 гр	Canned "Sprats", 175 g	100.0	100.0	100.0
Лаазалсан загас, "Сардины", 175 гр	Canned "Sardines", 175 g	100.0	100.0	100.0
Лаазалсан загас, "Туна", 250 гр	Canned "Tuna", 250 g	100.0	100.0	100.0
Сүү, задгай, л	Milk, fresh, not pasteurised, l	101.2	100.2	97.2
Сүү, савласан, "Элекстер", 500 гр	Milk, pasteurised, 500 g	90.6	90.8	99.4
Сүү, савласан, л	Milk, pasteurised, l	98.0	95.5	100.0
Тараг, савласан, 900 гр	Yoghurt, plain, 900 g	93.8	92.6	100.5
Хорхой ааруул, кг	Dried curds, kg	95.0	93.1	98.8
Айраг, савласан, л	Koumiss, bottled, l	100.5	100.5	100.0
Бяслаг, "Hochland"	Processed cheese, "Hochland"	102.3	102.3	101.2
Зөөхий, задгай, кг	Cream, kg	91.5	90.7	98.0
Өтгөрүүлсэн сүү, 400 гр	Condensed milk, 400 g	90.9	90.9	101.3
Өндөг, ш	Egg, piece	84.9	85.3	100.4
Аарц, задгай, кг	Curds, fresh, loose, kg	99.1	99.1	102.4
Йогурт, жимстэй 500 гр	Yoghurt, fruit, 500 g	101.6	99.1	100.8
Кофены сүү, 500 гр	Coffee whitener, 500 g	100.6	100.4	100.0
Ургамлын тос, л	Vegetable oil, l	100.1	98.0	99.6
Өөхөн тос, кг	Fat, kg	88.9	91.0	100.0
Шар тос, кг	Ghee, kg	95.4	95.4	99.4
Маргарин, задгай, кг	Margarine, kg	95.2	95.2	100.0
Цэцгийн тос, 250 гр	Butter, 250 g	104.7	100.0	100.0
Алим, кг	Apple, kg	106.4	106.4	100.2
Мандарин, кг	Mandarin, kg	93.5	93.5	101.7
Банан, шар, кг	Banana, kg	100.9	100.3	103.8
Усан үзэм, кг	Grape, kg	137.4	116.4	97.7
Үзэм, кг	Raisin, kg	105.0	102.9	101.0
Давсалсан самар, 185 гр	Roasted nuts, 185 g	95.7	95.1	100.0
Төмс, кг	Potato, kg	77.9	82.4	94.0
Лууван, кг	Carrot, kg	67.1	68.7	59.4
Манжин, кг	Turnip, kg	74.2	76.8	65.8
Байцай, кг	Cabbage, round, kg	75.3	67.9	92.7
Сонгино, кг	Onion, kg	96.8	100.5	99.2

(Хүснэгт 11.4-ийн үргэлжлэл- Table 11.4 continuation)

Бараа, үйлчилгээний нэр төрөл, хэмжих нэгж	Commodities and services, unit of measure	2016 IX 2015 IX	2016 IX 2015 XII	2016 IX 2016 VIII
Саримс, булцуу, ш	Garlic, bulb, piece	117.3	116.1	103.4
Улаан лооль, кг	Tomato, kg	101.2	97.6	101.4
Өргөст хэмх, кг	Cucumber, kg	112.2	95.7	105.3
Амтат чинжүү, кг	Paprika, kg	104.4	101.7	103.1
Далайн байцай, 10 ширхэг	Seaweed, 10 pieces	104.3	103.7	100.0
Пүнтүүз, 500 гр	Starched noodles, 500 g	78.2	78.2	100.0
Шилтэй дарсан өргөст хэмх, 720 гр	Cucumber, marinated, 720 g	102.3	102.3	100.0
Шилтэй ногооны салат, 520 гр	Vegetable salad, marinated, 520 g	96.8	94.8	100.0
Элсэн чихэр, кг	Sugar, kg	132.2	128.2	110.3
Ётон, 500гр	Cube sugar, 500 g	99.6	99.6	99.4
Хатуу чихэр, кг	Candy, kg	93.7	93.7	100.0
Зөөлөн чихэр, кг	Chocolate candy, kg	100.5	100.5	100.0
Шоколад, 100 гр	Chocolate bar, 100 g	101.8	101.8	100.6
Шоколад, "Snickers" 70 гр	Chocolate, "Snickers", 70 g	94.9	94.9	100.0
Шоколадны крем, 250 гр	Chocolate butter, 250 g	98.0	98.0	100.0
Жимсний чанамал, 380 гр	Jam, 380 g	99.0	99.0	100.0
Компот, 936 гр	Cherry in syrup, 936 g	98.1	98.1	100.0
Зөгийн бал, 450 гр	Honey, pure, 450 g	91.4	91.4	100.0
Давс, цагаан, кг	Salt, white, kg	106.9	100.9	100.0
Майонез, кг	Mayonnaise, kg	90.9	90.9	100.0
Цуу, 170 мл	Vinegar, 170 ml	94.9	94.9	100.0
Кетчуп, 325 гр	Ketchup, 325 g	101.5	101.5	102.1
Хар перец, 20 гр	Black pepper, powder, 20 g	114.6	111.4	103.6
Гурил исгэгч, 12 гр	Dry yeast, 12 g	102.8	102.8	100.0
Зайрмаг, торхтой, ш	Ice cream, piece	97.4	97.4	100.0
Бохь, 12 гр	Chewing gum, 12 g	100.1	100.1	100.0
Ногоон цай, 2 кг	Green tea, 2 kg	108.7	102.3	100.1
Байхуу цай, 50 гр	Black tea, 50 g	98.9	98.9	100.0
Кофе, 100 гр	Coffee, 100 g	109.3	100.8	100.0
Цэвэр ус, 1.5 л	Bottled water, 1.5 l	99.3	99.3	100.0
Ундаа, 1.25 л	Coca-cola, 1.25 l	119.7	119.7	117.2
Жимсний шүүс, л	Fruit juice, l	99.5	99.5	100.0
Рашаан, 0.33 л	Mineral water, 0.33 l	100.0	100.0	100.0
Цагаан архи, 0.5 л	Vodka, domestic, 0.5 l	99.3	98.9	100.2
Цагаан архи, импортын, 1 л	Vodka, imported, l	99.8	99.8	101.1
Дарс, импортын, 0.75 л	Wine, imported, 0.75 l	96.7	96.7	100.3
Оргилуун дарс, импортын, 0.75 л	Champagne, 0.75 l	96.5	96.5	100.0
Пиво, дотоодын, 0.5 л	Beer, domestic, 0.5 l	108.6	108.6	108.9
Пиво, импортын, 0.33 л	Beer, imported, 0.33 l	97.2	97.2	94.6
Янжуур тамхи, импортын, хайрцаг	Cigarettes, imported, packet	107.6	107.6	101.2
Янжуур тамхи, дотоодын, хайрцаг	Cigarettes, domestic, packet	110.4	111.0	102.5
Ноосон даавуу, м	Woollen cloth, m	119.3	119.3	100.0
Эрэн даавуу, м	Cotton cloth, m	103.4	103.4	100.0
Торго, м	Silk cloth, m	123.8	122.4	100.0
Савхин хүрэм, ш	Leahter jacket, piece	100.0	100.0	100.0
Эрэгтэй хүний дотортой хүрэм, ш	Men's warm jacket, piece	104.9	104.9	100.0
Костюм, хос	Suit, men's, set	97.4	95.4	100.0
Ноосон цамц, ш	Woollen sweater, piece	106.3	102.6	100.0
Сорочка, ш	Men's shirt, piece	94.0	94.0	100.0
Биеийн тамирын хослол, хос	Sportswear, set	101.5	100.6	100.0
Жинс, ш	Jeans, piece	99.2	99.2	100.0
Даавуун футболка, ш	T-shirt, piece	96.1	96.1	100.0
Агтавч, ш	Underwear, men's, piece	103.6	101.8	100.0
Оймс, хос	Socks, piece	100.0	100.0	100.0
Савхин хүрэм, эмэгтэй, ш	Leather jacket, piece	100.0	100.0	100.0
Нэхий дээл, ш	Women's sheepskin coat, piece	100.0	100.0	100.0
Эмэгтэй хослол, хос	Suit, women's, set	98.2	96.2	100.0
Ноосон цамц, ш	Woollen sweater, piece	90.7	90.7	100.0
Эмэгтэй ноолууран цамц, ш	Women's cashmere pullover, piece	119.4	119.4	100.0
Эмэгтэй хүний цагаан цамц, ш	Blouse, piece	97.7	97.7	100.0
Юбка, ш	Skirt, piece	99.4	99.4	100.0
Эмэгтэй өмд, ш	Slacks, piece	90.2	90.2	100.0
Ноосон өмд, ш	Trousers, women's, piece	125.9	104.4	100.0
Хөхний даруулга, ш	Bra, basic, piece	96.8	96.0	100.0
Агтавч, ш	Underwear, piece	93.3	93.3	100.0
Трико, ш	Tights, piece	103.5	97.8	100.0
Оймс, хос	Socks, piece	83.6	83.6	100.0

(Хүснэгт 11.4-ийн үргэлжлэл- Table 11.4 continuation)

Бараа, үйлчилгээний нэр төрөл, хэмжих нэгж	Commodities and services, unit of measure	2016 IX 2015 IX	2016 IX 2015 XII	2016 IX 2016 VIII
Хүүхдийн өвлийн хүрэм, ш	Boy's winter overcoat, piece	100.0	100.0	100.0
Хавар, намрын богино хүрэм, ш	Children's warm jacket, piece	100.0	100.0	100.0
Хүүхдийн ноосон цамц, ш	Children's woollen sweater, piece	91.3	91.3	100.0
Эрэгтэй хүүхдийн сорочка, ш	Boy's shirt, piece	82.0	82.0	100.0
Охидын даашинз, ш	Girl's dress, piece	98.5	98.5	100.0
Мөлхөө өмд, ш	Infant's pants, piece	100.0	100.0	100.0
Хүүхдийн жинсэн өмд, ш	Children's jeans, piece	97.8	97.8	100.0
Хүүхдийн футболка, ш	Children's T-shirt, piece	93.8	90.1	100.0
Хүүхдийн агтавч, ш	Children's underwear, piece	93.1	93.1	100.0
Охидын трико, ш	Girl's tights, piece	82.3	82.3	100.0
Хүүхдийн оймс, хос	Children's socks, pair	96.9	96.9	100.0
Эрэгтэй хүний ноосон малгай, ш	Men's woollen hat, piece	123.8	120.4	100.0
Эрэгтэй хүний ороолт, ш	Men's maffler, piece	76.9	76.9	100.0
Эмэгтэй хүний савхин бээлий, ш	Women's leather gloves, piece	94.0	94.0	100.0
Эмэгтэй хүний ноолууран малгай, ш	Women's cashmere hat, piece	88.4	88.4	100.0
Эмэгтэй хүний ноолууран ороолт, ш	Women's cashmere maffler, piece	82.6	82.6	100.0
Хүүхдийн малгай ороолтны хослол, хос	Children's woollen maffler and hat set	100.0	100.0	100.0
Хими цэвэрлэгээ, эрэгтэй хослол	Dry cleaning, men's suit	109.5	103.9	100.0
Хувцас захиалга, засвар	Repair of clothing	100.0	100.0	100.0
Эрэгтэй өвлийн гутал, хос	Men's winter leather shoes, pair	107.7	104.6	100.0
Эрэгтэй ширэн зуны гутал, хос	Men's leather shoes, pair	100.6	100.4	100.0
Эрэгтэй хүний пүүз, хос	Men's sport shoes, pair	99.8	99.8	100.0
Гэрийн шаахай, хос	Men's house slippers, pair	98.7	98.7	100.0
Эмэгтэй өвлийн гутал, хос	Women's winter leather boots, pair	100.0	100.0	100.0
Эмэгтэй хавар, намрын гутал, хос	Women's warm leather boots, pair	86.9	86.9	102.4
Эмэгтэй ширэн түфли, хос	Women's leather shoes, pair	98.9	98.9	100.0
Эмэгтэй кед, хос	Women's sport shoes, pair	95.3	95.3	100.0
Эрэгтэй хүүхдийн өвлийн пүүзэн гутал, хос	Boy's winter boots, pair	108.7	108.7	100.0
Охидын хавар, намрын гутал, хос	Girl's warm leather shoes, pair	85.3	85.3	100.0
Охидын түфли, хос	Girl's shoes, pair	100.3	100.3	100.0
Эрэгтэй хүүхдийн пүүз, хос	Boy's sport shoes, pair	104.8	100.0	100.0
Эмэгтэй хүний гутал засвар	Lady's shoes repair	105.4	100.0	100.0
Орон сууц түрээслэх үнэ, 1 өрөө	Monthly rent for apartment, 1 bedroom	98.9	101.6	100.0
Ханын цаас, боодол	Wall-paper, roll	101.4	101.4	100.0
Цагаан тосон будаг, кг	White oil paint, kg	104.2	104.2	100.0
Плита, ш	Slab, piece	97.1	97.1	100.0
Цемент, 50кг	Cement, 50 kg	110.8	110.8	101.2
Тоосго, ш	Bricks, piece	103.8	100.0	100.0
Вакуум цонх, 1м2	Vacuum window, 1 m2	101.2	100.0	100.0
Шахмал шал, 1м2	Parquet flooring, 1 m2	100.0	100.0	100.0
Иж бүрдэл гэр	National dwelling "Ger", set	102.8	102.8	100.0
Орон сууцанд засвар хийх хөлс, 2 өрөө	Repair of the dwelling, 2 bedroom apartment	93.8	93.8	100.0
Цахилгааны разетка солиулах ажлын хөлс, ш	Installation of socket, piece	100.0	100.0	100.0
Цэвэр усны үнэ, тоолуургүй, сард, 1 хүний	Monthly water use fee, per capita	100.0	100.0	100.0
Цэвэр усны үнэ, тоолууртай өрх, 1м3	Water supply, apartment, for 1 m3	100.0	100.0	100.0
Цэвэр усны үнэ, гэр хорооллын, 40 л	Water supply, village, for 40 l	100.0	100.0	100.0
Орон сууцны хог хаягдал, сард, өрхийн	Carbage collection fee, apartment, per HH	100.0	100.0	100.0
Гэр хорооллын хог хаягдал, сард, өрхийн	Carbage collection fee, village, per HH	100.0	100.0	100.0
Бохир усны үнэ, сард, 1 хүний	Sewerage collection fee, per capita	100.0	100.0	100.0
Засвар үйлчилгээний хөлс	Monthly fee for service relating to the dwelling	100.0	100.0	100.0
Халаалт, 1м2	Monthly heating fees, apartment, 1 m2	100.0	100.0	100.0
Гэрийн гал тогооны холигч солих үйлчилгээ	Replacing water mixer in the kitchen	100.0	100.0	100.0
Цахилгаан, орон сууц, 1 кВт.цаг	Electricity, for apartment, 1 KWH	100.0	100.0	100.0
Цахилгаан, гэр хороолол, 1 кВт.цаг	Electricity, for village, 1 KWH	100.0	100.0	100.0
Түлшний мод, уут	Wood for fuel, slack	141.7	107.9	104.6
Нүүрс, уут	Coal, slack	80.0	66.7	100.0
Халуун ус, сард, 1 хүний	Hot water supply fee, per capita	120.0	150.1	100.0
Халуун ус, тоолууртай өрхийн, 1м3 усны үнэ	Hot water supply fee, 1 m3	100.0	100.0	100.0
Унтлагын ор, ш	Bed, piece	99.6	99.6	100.0
Хувцасны шүүгээ, ш	Wardrobe, piece	100.0	100.0	100.0
Гал тогооны ширээ, 4 сандалтай	Kitchen table with 4 chairs	107.1	107.1	100.0
Буйдан, ш	Sofa, piece	98.2	94.1	100.0
Төмөр зуух, ш	Metal stove, piece	100.0	100.0	100.0
Хивс, ш	Carpet, piece	86.8	86.8	88.7
Шалны хулдаас, м	Lynoleum, m	100.0	100.0	100.0
Орны бүтээлэг, ш	Blanket, piece	107.1	103.4	100.0
Хөвөнтэй хөнжил, ш	Cotton quilt, piece	96.6	96.6	100.0
Ор, хөнжлийн даавуу, хос	Bed sheet, pair	101.6	100.0	100.0
Хөшиг нимгэн, хос	Curtains, pair	105.0	105.0	105.0
Гар нүүрийн алчуур, ш	Face towel, piece	103.7	101.8	100.0
Угаалгын өрөөний том алчуур, ш	Bath towel, piece	111.3	111.3	100.0

(Хүснэгт 11.4-ийн үргэлжлэл- Table 11.4 continuation)

Бараа, үйлчилгээний нэр төрөл, хэмжих нэгж	Commodities and services, unit of measure	2016 IX	2016 IX	2016 IX
		2015 IX	2015 XII	2016 VIII
Хөргөгч, ш	Refrigerator, piece	112.6	112.6	100.0
Угаалгын машин, хагас автомат, ш	Washer, semi-automatic, piece	100.0	100.0	100.0
Богино долгионы зуух, ш	Microwave, oven, piece	100.0	100.0	100.0
Будаа агшаагч, ш	Rice cooker, piece	100.0	100.0	100.0
Тоос сорогч, ш	Canister vacuum cleaner, piece	113.8	113.8	100.0
Цахилгаан плитка, ш	Electric stove, piece	100.0	100.0	100.0
Цахилгаан индүү, ш	Electric iron, piece	105.9	105.9	100.0
Ус буцалгагч, ш	Electric kettle, piece	97.5	97.5	100.0
Засварын хөлс, угаалгын машин	Repair, semi-automatic washer	100.0	100.0	100.0
Халбага, ш	Tea spoon, piece	96.2	96.2	100.0
Гал тогооны хутга, ш	Kitchen knife, piece	91.7	91.7	100.0
Хуванцар хувин, 10 л	Plastic pail, 10 l	107.8	95.8	100.0
Хоолны төмөр сав, ш	Medium sized pot, piece	92.6	92.6	100.0
Цайны халуун сав, 2 л	Thermos, 2 l	111.0	104.8	100.0
Шаазан аяга, ш	Porcelain cup, piece	105.8	105.8	100.0
Шаазан таваг, ш	Porcelain plate, piece	96.4	96.4	100.0
Алх, ш	Hammer, piece	102.4	100.0	100.0
Чийдэнгийн шил, ш	Light bulb, piece	101.3	101.3	100.0
Хэмнэлттэй чийдэнгийн шил, ш	Compact fluorescent light bulb, piece	93.0	93.0	100.0
Отвертка, ш	Screwdriver, piece	103.8	100.0	100.0
Зай, 1.5V, ш	Alkaline battery, 1.5 V, piece	90.3	90.3	100.0
Скоч, боодол	Scotch tape, pack	97.9	97.9	100.0
Эдийн саван, ш	Laundry soap, piece	102.1	98.1	100.0
Угаалгын нунтаг, 90 гр	Washing detergent powder, 90 g	100.0	100.0	100.0
Угаалгын нунтаг, 450 гр	Washing detergent powder, 450 g	99.8	99.8	100.0
Аяга, таваг угаагч шингэн, 500 мл	Dishwashing detergent, 500 ml	98.0	98.0	100.0
Цэвэрлэгээний бодис, нунтаг, 500 гр	Cleaning powder, 500 g	101.0	101.0	102.0
Чүдэнз, хайрцаг	Match, box	85.7	85.7	100.0
Гутлын тос, 40 гр	Shoe polish, 40 g	102.4	102.4	100.0
Аспирин, 500 мг, 10 ш	Aspirin, 500 mg, 10 tablets	129.3	125.0	100.0
Анальгин, 500 мг, 10 ш	Analgin, 500 mg, 10 tablets	110.0	110.0	100.0
Ампициллин, 500 мг, 10 ш	Ampicillin, 500 mg, 10 tablets	100.0	100.0	100.0
Витамин "С", үрлэн, 50 ш	Vitamin "C", drage, 50 pieces	77.8	81.3	100.0
Хлорфенамин, хуванцар савтай	Chlorophenamin, plastic bottle	107.3	103.4	100.0
Ампициллин, тариагаар, 1 сая	Ampicillin, injection, 1 million	108.7	111.9	100.0
Нифедипин, 20 мг, 10 ш	Nifedipine, 20 mg, 10 pieces	100.3	100.3	104.3
Параденк, хүүхдийн лаа	Paradenk, children's suppository	98.6	98.6	100.0
Хурууны лент, ш	Adhesive plaster, piece	100.0	100.0	100.0
Амбулаторийн үзлэгийн хөлс	Out-patient service	122.2	122.2	100.0
Шүдний эмчид үзүүлэх, хуванцар ломбо тавиулах	Visit dentist, to filling tooth	112.3	116.5	100.0
Лабораторийн шинжилгээ хийх хөлс, ЭХО	Laboratory testing, ultrasound testing	108.0	108.0	100.0
Шээсний ерөнхий шинжилгээ хийх хөлс	Urine testing	108.5	108.5	100.0
Эмнэлгийн ор хоногийн хөлс, хувийн эмнэлэг	Hospital room charge, private hospital	107.2	103.0	100.0
Суудлын жижиг тэрэг, ш	Car, piece	100.0	100.0	100.0
Унадаг дугуй, ш	Bicycle, piece	96.4	108.0	100.0
Суудлын тэрэгний дугуй, ш	Car wheel, piece	100.0	100.0	100.0
Бензин, АИ-80, л	Petrol, A-80, l	93.5	93.5	100.0
Бензин, АИ-92, л	Petrol, A-92, l	92.2	92.2	100.0
Дизелийн түлш, л	Diesel fuel, l	91.6	91.6	100.0
Суудлын тэрэгний бензин хөдөлгүүрийн тос, л	Car motor oil, l	102.0	102.0	100.0
Суудлын тэрэгний дугуй нөхөх хөлс	Car tire repair job	100.0	100.0	100.0
Суудлын тэрэгний задгай зогсоолын төлбөр	Car parking fee /open/	100.0	100.0	100.0
Галт тэрэгний тийзийн үнэ, дотоод, том хүн, нэг талдаа	Railway ticket fare, one way, domestic, adult	100.0	100.0	100.0
Галт тэрэгний тийзийн үнэ, олон улсын, том хүн, нэг талдаа, күпе	Railway ticket fare, one way, international, adult	117.4	100.0	100.0
Автобусны билет, том хүн	Intra-city adult bus fare	100.0	100.0	100.0
Микроавтобусны билет, том хүн	Intra-city mini bus fare	100.0	100.0	100.0
Хот доторх таксины хөлс, км	Intra-city taxi fare, km	100.0	100.0	100.0
Хот хоорондын автобусны хөлс, том хүн, нэг талд	Inter-city bus fare, adult, one way	100.0	100.0	100.0
Онгоцны тийзийн үнэ, дотоод, том хүн, нэг талдаа	Domestic airfare, adult, one way	92.9	92.9	100.0
Онгоцны тийзийн үнэ, олон улсын, том хүн, нэг талдаа	International airfare, adult, one way	109.6	102.1	103.7
Ачаа тээвэр, хот дотор, 15км, 1 тн	Freight charge, within 15 km of the city, 1 ton	100.0	100.0	100.0
Гадаадад захидал илгээх тариф	Postage, letter international	100.0	100.0	100.0
Гар утасны үнэ, ш	Mobile phone, piece	100.0	100.0	100.0
Гар утасны цэнэглэгч, ш	Mobile phone charger, piece	96.4	96.4	100.0

(Хүснэмт 11.4-ийн үргэлжлэл- Table 11.4 continuation)

Бараа, үйлчилгээний нэр төрөл, хэмжих нэгж	Commodities and services, unit of measure	2016 IX 2015 IX	2016 IX 2015 XII	2016 IX 2016 VIII
Суурин утаснаас суурин утас руу ярих тариф, 1 мин	Fixed phone local call, 1 min	100.0	100.0	100.0
Гар утсаар ярих хөлс, Мобиком, сүлжээн дотор, 1 мин	Mobicom call, within provider, 1 min	100.0	100.0	100.0
Гар утсаар ярих хөлс, Скайтел, сүлжээн дотор, 1 мин	Skytel call, within provider, 1 min	100.0	100.0	100.0
Гар утсаар ярих хөлс, Юнител, сүлжээн дотор, 1 мин	Unitel call, within provider, 1 min	100.0	100.0	100.0
УБ-Сөүл рүү утсаар ярих тариф, картаар, 1 мин	International telephone call, UB to Seoul, 1 min	100.0	100.0	100.0
Интернет кафе интернет ашиглах хөлс, 1 цаг	Internet services at CyberCafe for 1 hour	113.3	113.3	100.0
Гэрийн интернетийн сарын төлбөр, 512 Kb	Home internet service monthly fee, 512 KB	100.0	100.0	100.0
LCD телевизор, 32"-ийн, ш	LCD TV, 32", piece	100.0	100.0	100.0
DVD тоглуулагч, PHILIPS, ш	DVD player, PHILIPS, piece	100.0	100.0	100.0
Дижитал фото аппарат, ш	Digital compact camera, piece	100.0	100.0	100.0
Компьютер, ширээний, ш	Desktop personal computer, set	100.0	100.0	100.0
Зөөврийн диск /флаш/, ш	USB flash driver, piece	100.0	100.0	100.0
Хөгжим тоглуулагч, MP4 player, ш	MP4 player, piece	88.5	88.5	100.0
Зөөлөн тоглоом, ш	Soft toy, piece	98.1	96.3	100.0
Шатар, иж бүрдэл	Chess, set	98.2	97.4	100.0
Барби хүүхэддэй, ш	Barbie doll, piece	110.2	100.0	100.0
Сагсан бөмбөг, ш	Basketball round, piece	112.1	106.7	100.0
Ширээний теннисний цохиур, 3 ш бөмбөгтэй	Table tennis paddle with 3 balls	100.0	100.0	100.0
Зурагтын сарын хураамж	TV monthly fee	100.0	100.0	100.0
Кабелийн телевизийн сарын хураамж	Cable TV, monthly fee	100.0	100.0	100.0
Зураг буулгах хөлс, ш	Photo print fee, piece	100.0	100.0	100.0
Жолооны курсын төлбөр	Driving course tuition	93.8	91.6	100.0
Кино театрын үзвэрийн тасалбарын үнэ	Admission to movies	103.7	100.0	100.0
Хошин шогийн тоглолтын тасалбарын үнэ	Admission to comedy	100.0	100.0	100.0
Сурах бичиг, ш	School book, piece	100.0	100.0	100.0
Сурагчийн дэвтэр, ш	Notebook, piece	100.0	100.0	100.0
Англи-Монгол толь бичиг, ш	English-Mongolian dictionary, piece	104.1	101.1	100.0
Үлгэрийн ном, ш	Story book for children, piece	100.0	100.0	100.0
Өдөр тутмын сонин, улирлын захиалга	Quarterly subscription of daily newspaper	100.0	100.0	100.0
7 хоног тутмын сонин, улирлын захиалга	Quarterly subscription of weekly newspaper	109.1	109.1	100.0
7 хоног тутмын сэтгүүл, нэг дугаарын үнэ	Weekly magazine, single copy	100.0	100.0	100.0
Монгол зурхайн цаг тооны бичиг, ш	Mongolian lunar calendar, piece	100.0	100.0	100.0
Харандаа, ш	Pencil, piece	91.1	91.1	100.0
Керамик бал, ш	Ceramic pen, piece	88.6	88.6	100.0
Үзгэн балны запас, ш	Refillable gel ink, piece	97.1	97.1	100.0
Шугам, хуванцар, ш	Plastic ruler, piece	97.3	97.3	100.0
Дотоодын аялал, жуулчлал	Domestic package holiday	87.9	87.9	100.0
Төрийн өмчийн их, дээд сургуулийн сургалтын жилийн төлбөр, 1-р дамжаа	Annual education tuition, state, 1-st grade	100.0	100.0	100.0
Хувийн их, дээд сургуулийн жилийн сургалтын жилийн төлбөр, 1-р дамжаа	Annual education tuition, private, 1-st grade	103.4	103.4	100.0
Хувийн бага сургуулийн жилийн төлбөр	Private primary education annual tuition	106.3	106.3	100.0
Зоогийн газрын хоолны үнэ	Restaurants dish	97.1	100.0	100.0
Пицца-ны үнэ /захиалгаар хүргэх/, ш	Pizza order price, piece	100.0	100.0	100.0
Шилтэй пивоны үнэ, 0.5 л /Зоогийн газарт/	Beer domestic at bar, 0.5 l	100.0	100.0	100.0
Цайны газрын хоолны үнэ	Cafe's dish	101.8	100.0	100.0
Зочид буудлын 1 хоногийн хөлс	Budget hotel fee, 1 night	102.2	100.0	100.0
Дотуур байрны хагас жилийн төлбөр	Dormitory fee, semester	100.0	100.0	100.0
Эрэгтэй үс засуулах тариф	Men's hair cut	100.0	100.0	100.0
Эмэгтэй хүний үс засах тариф	Women's hair cut	95.8	95.8	100.0
Нүүрэнд тостой иллэг хийх тариф	Fee for facial massage	100.0	100.0	100.0
Гарын хумсанд маникюр хийлгэх хөлс	Nail manicure	104.5	104.5	100.0
Нийтийн халуун усны хөлс, том хүн	Bath house charge, adult	101.9	101.9	100.0
Эмэгтэй хүний нүүрний энгэсэг, ш	Facial powder, pressed, piece	97.3	97.3	100.0
Сахлын татуурга, 3 ш	Razor, 3 pieces	100.0	100.0	100.0
Гар нүүрийн саван, 100 гр	Beauty soap, 100 g	103.3	100.6	100.4
Үсний шингэн саван, 250 мл	Shampoo, 250 ml	99.0	99.0	100.0
Биеийн шингэн тос, 200 мл	Baby oil, 200 ml	98.4	98.4	102.1
Шүдний оо, 75 гр	Toothpaste, 75 g	94.8	94.8	100.0
Эмэгтэй хүний ариун цэврийн хэрэглэл, боодол	Sanitary pad, pack	117.6	117.6	100.0
Ариун цэврийн цаас, боодол	Toilet paper, pack	105.3	101.6	100.0
Бугуйн цаг, эмэгтэй хүний, ш	Lady's watch, piece	96.9	96.9	100.0
Алтан бөгж, ш	Golden ring, piece	100.0	100.0	100.0
Мөнгөн аяга, ш	Silver cup, piece	100.0	100.0	100.0
Эмэгтэй хүний гар цүнх, ш	Women's handbag, piece	98.0	98.0	100.0
Охидын сурагч цүнх, ш	Girl's school bag, piece	100.0	98.7	100.0
Банкны мөнгөн гуйвуулгын шимтгэл	Bank's commission of cash remittance	100.0	100.0	100.0
Банк хооронд гүйлгээ хийхэд төлөх шимтгэл	Transfer fee within banks	100.0	100.0	100.0
Бичиг баримтыг олшруулах үйлчилгээний төлбөр	Photocopying service fee	100.0	100.0	100.0

11.5 ХЭРЭГЛЭЭНИЙ ҮНИЙН ИНДЕКС, өмнөх сарынхтай харьцуулснаар, бараа, үйлчилгээний бүлэг, дэд бүлгээр, аймгаар, 2016 оны 9 дүгээр сард
 CONSUMER PRICE INDEX, compared with previous month, by group and subgroup, by aimags, for September, 2016

ЕРӨНХИЙ ИНДЕКС ХҮНСНИЙ БАРАА, УНДАА, УС	Бүлэг, дэд бүлэг				Баруун бүс / Western region				Хангайн бүс / Khangai region			
	БӨ/БҮ	ГО/ГО	ЗА/ЗА	УВ/УВ	ХО/ХНО	АР/АР	БХ/БХН	БҮ/БҮ	ОП/ОР	ӨВ/ӨВ	ХӨ/ХӨС	
ЕРӨНХИЙ ИНДЕКС	98.7	97.7	99.9	99.6	100.1	99.7	94.1	99.9	100.1	100.1	98.9	
ХҮНСНИЙ БАРАА, УНДАА, УС	96.6	93.6	99.7	96.0	100.4	97.4	94.1	98.0	99.9	99.5	95.4	
Хүнсний бараа	96.4	93.5	99.7	95.4	99.9	93.5	93.9	98.0	99.9	99.3	95.2	
Талх, гурил, будаа	99.1	100.3	102.3	100.3	101.6	101.2	98.8	99.8	100.0	100.0	98.1	
Мах, махан бүтээгдэхүүн	89.1	80.3	100.0	81.0	92.3	94.1	85.2	96.7	103.5	99.8	88.1	
Сүү, сүүн бүтээгдэхүүн, өндөг	100.8	110.1	100.1	100.0	130.2	100.0	99.0	101.1	105.6	101.1	98.7	
Төрөл бүрийн өөх, тос	96.3	101.8	98.5	104.2	100.9	100.3	102.0	100.0	100.0	100.0	95.5	
Жимс, жимсгэнэ	93.4	100.1	98.7	98.1	100.7	100.0	99.6	99.5	96.1	102.4	102.4	
Төмс, Хүнсний ногоо	85.5	71.1	83.2	84.1	91.9	76.3	79.2	80.4	83.4	91.0	81.0	
Сахар, жимсний чанамал, чихэр, шоколад	98.1	97.8	101.7	103.5	103.0	107.4	94.6	103.7	100.4	102.2	95.6	
Хүнсний бусад бүтээгдэхүүн	98.5	102.8	100.0	100.0	100.4	103.9	104.0	100.0	100.0	103.6	100.4	
Согтууруулах бус ундаа	98.2	100.1	100.0	100.0	107.7	102.7	101.6	98.1	99.9	105.8	100.4	
СОГТУУРУУЛАХ УНДАА, ТАМХИ	99.1	100.0	99.2	100.0	101.8	100.0	92.6	100.1	99.9	100.0	100.5	
Согтууруулах ундаа	98.8	100.0	100.0	100.0	101.6	100.0	101.0	100.3	99.8	100.0	100.9	
Тамхи	100.0	100.0	98.6	100.0	102.1	100.0	91.0	100.0	100.0	100.0	100.0	
ХУВЦАС, БӨС БАРАА, ГУТАЛ	100.0	100.5	100.1	101.9	100.0	101.9	100.1	100.6	100.5	101.1	100.0	
Хууцас, бөс бараа	100.0	100.7	100.1	102.3	100.0	100.4	100.5	99.2	100.1	102.1	100.0	
Хөвөн бөс, бараа	100.0	100.0	100.0	100.0	100.0	100.0	100.0	100.0	100.0	100.0	100.0	
Бүх төрлийн хувцас	100.0	100.8	100.1	102.6	100.0	100.4	100.5	99.1	100.1	102.4	100.0	
Жижиг эдлэл, хэрэгсэл	100.0	100.0	100.0	100.0	100.0	100.0	100.0	99.2	100.0	100.0	100.0	
Гутал	100.0	100.0	100.0	101.0	100.0	104.1	99.3	103.0	102.0	99.6	100.0	
ОРОН СУУЦ, УС, ЦАХИЛГААН, ТҮЛШ	100.0	100.0	100.2	102.1	100.0	100.0	106.0	100.0	100.0	100.1	100.0	
Орон сууцны бодит түрээс	75.0	100.0	100.0	100.0	100.0	105.3	100.0	100.0	100.0	107.1	100.0	
Орон сууцны засвар, үйлчилгээ	100.2	100.0	102.0	100.0	100.0	100.0	108.1	100.0	100.0	100.0	100.0	
Усан хангамж, бусад үйлчилгээ	100.0	100.0	100.0	100.0	100.0	100.0	100.0	100.0	100.0	100.0	100.0	
Цахилгаан, хийн болон бусад түлш	100.0	100.0	100.0	106.0	100.0	100.0	104.6	100.0	100.0	100.0	100.0	
ГЭР АХУЙН ТАВИЛГА, ГЭР АХУЙН БАРАА	99.8	100.0	100.0	99.9	100.7	100.2	96.7	100.0	100.2	98.1	100.3	
Тавилга, хэрэгсэл, хивс, дэвсгэр	100.0	100.0	100.0	99.4	103.9	100.0	97.5	102.8	100.0	100.0	100.0	
Өвчлөл, нэхмэл эдлэл	100.0	100.0	100.0	100.0	98.7	100.0	100.0	97.9	100.0	99.9	99.9	
Цахилгаан бараа	100.0	100.0	100.0	100.0	100.0	100.0	100.0	100.0	100.0	100.0	100.0	
Шилэн эдлэл, сав суулга	101.3	101.8	100.0	100.0	107.6	105.5	103.3	100.0	100.0	100.0	100.0	
Багаж хэрэгсэл	98.9	100.0	100.0	100.0	100.0	100.3	101.1	98.8	101.0	99.2	100.0	
Цэвэрлэгээний болон бусад жижиг бараа	99.7	100.0	100.0	100.1	100.0	100.0	126.3	100.0	100.1	100.4	100.0	
ЭМ, ТАРИА, ЭМНЭЛГИЙН ҮЙЛЧИЛГЭЭ	99.5	100.0	100.0	100.2	100.0	100.0	105.3	100.0	100.2	100.5	100.0	
Эм, тариа, эмнэлгийн хэрэгсэл	100.0	100.0	100.0	100.0	100.0	100.0	179.6	100.0	100.0	100.0	100.0	
Амбулаторийн үйлчилгээ	100.0	100.0	100.0	100.0	100.0	100.0	171.6	100.0	100.0	100.0	100.0	
Эмнэлэгт хэвтэж эмчлүүлэх үйлчилгээ	98.6	100.0	100.0	99.8	99.2	99.3	102.5	100.0	100.0	99.0	100.0	
ТЭЭВЭР	99.1	100.0	100.0	100.0	100.0	99.2	102.3	100.0	100.0	97.0	100.0	
Тээврийн хэрэгслийн худалдан авалт	99.1	100.0	100.0	100.0	99.2	98.1	100.0	100.0	100.0	100.0	100.0	
Хувийн тээврийн хэрэгслийн засвар, үйлчилгээ	95.8	100.0	100.0	99.2	96.8	100.0	100.0	100.0	100.0	100.0	100.0	
Тээврийн үйлчилгээ	100.0	100.0	100.0	100.0	100.0	100.0	100.0	100.0	100.0	100.0	100.0	
ХОЛБООНЫ ХЭРЭГСЭЛ, ШУУДАНГИЙН ҮЙЛЧИЛГЭЭ	100.0	99.9	100.0	100.0	100.0	100.0	102.1	100.5	100.0	100.1	100.0	
АМАЛТ, ЧӨЛӨӨТ ЦАГ, СОЁЛЫН БАРАА, ҮЙЛЧИЛГЭЭ	100.0	100.0	100.0	100.0	100.0	100.0	100.0	100.0	100.0	100.0	100.0	
Дуу, дүрс, гэрэл зураг, бусад тоног төхөөрөмж	100.0	99.6	100.0	100.0	100.0	100.0	99.2	100.0	100.0	100.0	100.0	
Чөлөөт цаг, соёлын үйлчилгээ	100.0	100.0	100.0	100.0	100.0	100.0	99.2	100.0	100.0	100.0	100.0	
Ном, сонин бичгийн хэрэгсэл	100.0	100.0	100.0	99.5	100.0	100.0	105.8	100.0	100.0	100.0	100.0	
БОЛОВСРОЛЫН ҮЙЛЧИЛГЭЭ	100.0	100.0	100.0	100.0	100.0	100.0	100.0	100.0	100.0	100.0	100.0	
ЗОЧИД БУДАЛ, НИЙТИЙН ХООЛ, ДОТУУР БАЙР	100.0	100.0	100.0	100.0	101.1	100.0	100.0	100.0	100.1	100.0	100.0	
Нийтийн хоолны үйлчилгээ	100.0	100.0	100.0	100.0	100.0	100.0	100.0	100.0	100.1	100.0	100.0	
Зочид буудал, дотуур байрны үйлчилгээ	100.0	100.0	100.0	100.0	107.1	100.0	100.0	100.0	100.0	100.0	100.0	
БУСАД БАРАА, ҮЙЛЧИЛГЭЭ	98.5	98.3	100.8	100.7	96.9	100.2	101.3	101.1	99.9	103.1	99.9	
Хувь хүнд хандсан үйлчилгээ	98.2	99.3	100.9	100.9	96.6	100.2	101.5	101.5	99.8	103.5	99.9	
Хувь хүний эд зүйл, хэрэгсэл	100.0	100.0	102.0	99.8	100.0	100.0	100.0	100.0	99.9	100.0	99.8	
Санхүүгийн үйлчилгээ	100.0	100.0	100.0	100.0	100.0	100.0	100.0	100.0	100.0	100.0	100.0	

(Хүснэгт 11.5-ын үргэлжлэл - Table 11.5 continuation)

Бүлэг, дэд бүлэг	Group and subgroup	Төвийн бүс / Central region					Зүүн бүс / Eastern region				
		ГС/ГС	ДА/ДА	ДВ/ДВ	ӨМ/ӨМ	СЭ/СЭ	ТӨ/ТӨ	ДД/ДД	СҮ/СҮ	ХЭ/ХЭ	ХЭ/ХЭ
ЕРӨНХИЙ ИНДЕКС	OVERALL INDEX	101.2	100.1	99.8	99.8	99.4	99.8	99.7	98.5	99.7	99.5
ХҮНСНИЙ БАРАА, УНДАА, УС	FOOD AND NON-ALCOHOLIC BEVERAGES	101.3	99.4	98.9	99.1	98.1	98.9	98.5	95.8	97.5	97.6
Хүнсний бараа	Foodstuffs	101.3	99.3	98.6	99.0	97.7	98.8	98.0	95.6	96.9	97.6
Талх, гурил, будаа	Bread, flour and cereals	100.0	98.3	100.6	101.6	100.0	100.0	99.8	100.9	101.4	100.4
Мах, махан бүтээгдэхүүн	Meat and meat products	102.3	100.5	100.0	89.4	92.8	96.5	93.5	90.5	90.0	93.8
Сүү, сүүн бүтээгдэхүүн, өндөг	Milk, dairy products, and eggs	104.3	99.3	98.9	112.2	99.5	100.8	101.3	106.0	100.7	100.0
Төрөл бүрийн өвх, тос	Oils and fats	102.2	99.8	100.0	100.0	100.0	104.8	100.0	100.2	99.9	96.2
Жимс, жимсгэнэ	Fruit	100.2	106.5	100.0	98.0	100.0	100.0	102.7	99.8	103.0	102.8
Төмс, хүнсний ногоо	Potato and vegetables	99.4	88.6	78.7	83.9	89.1	91.6	94.5	84.3	74.3	89.0
Саахар, жимсний чанамал, чихэр, шоколад	Sugar, jam, candy and chocolate	103.6	102.8	102.1	108.1	104.3	110.9	100.9	106.0	106.8	103.3
Хүнсний бусад бүтээгдэхүүн	Other food products	98.3	102.2	101.4	100.6	100.4	101.0	99.6	100.0	106.3	99.8
Сотгууруулах бус ундаа	Non-alcoholic beverages	102.3	101.3	104.9	100.0	103.2	101.8	104.5	99.8	103.0	99.7
СОГТУУРУУЛАХ УНДАА, ТАМХИ	ALCOHOLIC BEVERAGES, TOBACCO	100.0	100.0	100.0	100.0	101.5	100.9	100.1	99.9	108.7	100.0
Сотгууруулах ундаа	Alcoholic beverages	100.0	99.9	100.0	100.0	100.2	100.0	100.2	100.0	100.2	100.0
Тамхи	Tobacco	100.0	100.0	100.0	100.0	102.5	101.3	100.0	99.8	114.4	100.0
ХУВЦАС, БӨС БАРАА, ГУТАЛ	CLOTHING, FOOTWEAR AND CLOTH	102.9	101.2	99.9	99.9	99.1	100.0	100.2	99.2	100.0	100.2
Хууцас, бөс бараа	Clothing, cloth	102.1	101.6	99.9	99.9	99.1	100.0	100.2	100.0	100.0	100.0
Хөвөн бөс, бараа	Clothing materials	100.0	100.0	99.8	98.4	100.0	100.0	100.0	100.0	100.0	100.0
Бүх төрлийн хувцас	Garments	102.3	101.6	99.9	100.0	99.1	100.0	100.2	99.2	99.9	100.2
Жижиг эдлэл, хэрэгсэл	Other articles and clothing accessories	100.0	100.0	100.0	100.0	100.0	100.0	100.0	99.9	103.1	100.0
Гутал	Footwear	104.8	100.4	100.0	99.9	99.4	100.0	100.0	99.5	100.6	100.3
ОРОН СУУЦ, УС, ЦАХИЛГААН, ТҮЛШ	HOUSING, WATER, ELECTRICITY AND FUELS	100.0	100.1	102.2	100.4	99.5	100.0	100.0	100.0	99.3	100.0
Орон сууцны бодит түрээс	Actual rentals for housing	100.0	100.0	100.0	105.9	92.0	100.0	100.0	100.0	100.0	100.0
Орон сууцны засвар, үйлчилгээ	Maintenance and repair of the dwelling	100.0	100.7	102.2	100.0	100.9	100.0	100.0	100.0	98.0	100.0
Усан хангамж, бусад үйлчилгээ	Water supply and miscellaneous services	100.0	100.0	100.0	100.0	100.0	100.0	100.0	100.0	100.0	100.0
Цахилгаан, хийн болон бусад түлш	Electricity, gas and other fuels	100.0	100.0	103.5	100.5	100.0	100.0	100.0	100.0	100.0	100.0
ГЭР АХУЙН ТАВИЛГА, ГЭР АХУЙН БАРАА	FURNISHINGS, HOUSEHOLD EQUIPMENT	101.3	100.0	99.6	100.4	99.3	100.4	100.0	99.8	99.7	100.0
Тавилга, хэрэгсэл, хивс, давсгар	Furniture, carpets and other floor coverings	103.2	100.0	100.0	100.0	100.0	101.2	100.0	100.0	98.2	100.0
Өвмөл, нэхмэл эдлэл	Household textiles	105.4	100.0	100.0	100.0	99.3	100.0	100.0	100.0	100.0	100.0
Цахилгаан бараа	Household appliances	100.0	100.2	100.0	100.0	98.0	100.0	100.0	100.0	101.0	100.0
Шилэн эдлэл, сав суулга	Glassware, tableware and household utensils	100.0	100.0	100.0	107.6	100.0	100.0	101.1	99.5	100.0	100.0
Багаж хэрэгсэл	Tools and equipment	100.0	100.0	100.0	100.0	100.0	100.0	100.0	100.0	98.7	100.0
ЭМ, ТАРИА, ЭМНЭЛГИЙН ҮЙЛЧИЛГЭЭ	HEALTH	100.0	100.0	98.3	100.0	97.7	100.0	100.0	100.0	99.5	100.0
Цэвэрлэгээний болон бусад жижиг бараа	Medical products, appliances and equipment	100.0	100.0	100.0	100.0	100.0	101.6	100.0	100.0	100.7	100.0
Амбулаторийн үйлчилгээ	Out-patient services	100.0	100.0	100.0	100.0	100.0	100.0	100.0	100.0	100.0	100.0
Эмнэлэгт хэвтэж эмчлүүлэх үйлчилгээ	Hospital services	100.0	100.0	100.0	100.0	100.0	100.0	100.0	100.0	100.0	100.0
ТЭЭВЭР	TRANSPORT	100.0	100.0	100.0	100.0	100.0	100.0	99.1	99.8	100.0	101.9
Тээврийн хэрэгслийн худалдан авалт	Purchase of vehicles	100.0	100.0	100.0	100.0	100.0	100.0	100.0	100.0	100.0	100.0
Хувийн тээврийн хэрэгслийн засвар, үйлчилгээ	Operation of personal transport equipment	100.0	100.0	100.0	100.0	100.0	100.0	98.5	99.3	100.0	103.7
Тээврийн үйлчилгээ	Transport services	100.0	100.0	100.0	100.0	100.0	100.0	100.0	100.0	100.0	100.0
ХОЛБООНЫ ХЭРЭГСЭЛ, ШУУДАНГИЙН ҮЙЛЧИЛГЭЭ	COMMUNICATION	100.0	100.0	100.0	100.0	101.9	100.0	100.0	100.0	100.0	99.3
АМРАЛТ, ЧӨЛӨӨТ ЦАГ, СОЁЛЫН БАРАА, ҮЙЛЧИЛГЭЭ	RECREATION AND CULTURE	95.4	100.0	100.4	100.0	100.0	100.0	100.0	100.0	100.0	100.0
Дуу, дүрс, гэрэл зураг, бусад тоног төхөөрөмж	Audio, visual, photographic and information proc	100.0	100.0	100.0	100.0	100.0	100.0	100.0	100.0	100.0	100.0
Чөлөөт цаг, соёлын үйлчилгээ	Recreational and cultural services	100.0	100.0	100.0	100.0	100.0	100.0	100.0	100.0	100.0	100.0
Ном, сонин бичгийн хэрэгсэл	Newspapers, books and stationery	91.5	100.0	104.4	100.0	100.0	100.0	100.0	100.0	100.0	100.0
БОЛОВСРОЛЫН ҮЙЛЧИЛГЭЭ	EDUCATION	100.0	100.0	100.0	100.0	100.0	100.0	100.0	100.0	100.0	100.0
ЗОЧИД БУУДАЛ, НИЙТИЙН ХООЛ, ДОТУУР БАЙР	RESTAURANTS AND HOTELS	100.0	100.0	100.0	100.0	100.8	100.0	103.4	101.0	101.0	100.0
Нийтийн хоолны үйлчилгээ	Catering service	100.0	100.0	100.0	100.0	101.9	100.0	104.7	102.2	101.8	100.0
Зочид буудал, дотуур байрны үйлчилгээ	Hotels, accommodation service	100.0	100.0	100.0	100.0	100.0	100.0	100.0	100.0	100.0	100.0
БУСАД БАРАА, ҮЙЛЧИЛГЭЭ	MISCELLANEOUS GOODS AND SERVICES	100.0	101.7	100.0	100.6	99.5	100.0	102.4	100.0	102.2	100.1
Хувь хүнд хандсан үйлчилгээ	Personal care	100.0	101.9	100.0	100.7	99.2	100.0	103.0	100.0	102.5	100.0
Хувь хүний эд зүйл, хэрэглэл	Personal effects	100.0	100.0	100.0	100.0	100.0	100.0	100.0	100.0	100.0	100.7
Санхүүгийн үйлчилгээ	Financial services	100.0	100.0	100.0	100.0	100.0	100.0	100.0	100.0	100.0	100.0

11.6 ХЭРЭГЛЭЭНИЙ ҮНИЙН ИНДЕКС, өмнөх оны эцсийнхтэй харьцуулснаар, барааны бүлэг, дэд бүлгээр, аймгаар, 2016 оны 9 дүгээр сард
 CONSUMER PRICE INDEX, compare with the end of previous year, by group and subgroup, by aimags, for September, 2016

Бүлэг, дэд бүлэг	Баруун бүс / Western region						Хангайн бүс / Khangai region					
	БӨ/ВО	ГО/ГО	ЗА/ЗА	УВ/УВ	ХО/КНО	АРИ/АР	БХ/ВКН	БҮ/ВУ	ОР/ОР	ӨВ/ОУ	ХӨ/КНС	
ЕРӨНХИЙ ИНДЕКС												
01. ХҮНСНИЙ БАРАА, УНДАА, УС	97.7	101.6	101.4	100.1	100.2	103.6	100.1	100.8	100.4	100.7	101.1	
OVERALL INDEX												
FOOD AND NON-ALCOHOLIC BEVERAGES												
Foodstuffs	99.5	102.5	99.6	98.8	103.4	101.9	103.8	102.7	103.4	101.6	97.2	
Bread, flour and cereals	104.3	102.1	103.6	97.7	100.0	104.1	103.9	103.1	103.4	101.1	97.0	
Meat and meat products	100.3	126.5	118.8	112.7	118.8	120.8	138.6	119.5	121.3	126.0	94.8	
Milk, dairy products, and eggs	89.3	89.2	86.2	76.0	106.3	83.3	79.8	90.4	85.9	82.3	87.4	
Oils and fats	105.9	101.3	101.4	118.3	100.7	99.7	104.0	102.6	95.3	103.6	98.0	
Frut	111.6	114.8	98.9	114.4	106.8	124.6	124.6	102.4	95.5	88.6	111.1	
Potato and vegetables	81.8	58.5	71.1	77.6	56.9	73.8	88.5	77.8	74.2	86.7	88.9	
Sugar, jam, candy and chocolate	97.9	93.9	102.9	108.5	100.9	111.1	93.0	108.8	114.9	99.4	96.4	
Other food products	101.6	108.6	106.1	108.0	99.2	106.6	104.3	99.7	103.3	104.7	98.1	
Non-alcoholic beverages	101.3	100.7	107.0	100.5	105.0	108.2	102.4	98.8	104.2	114.1	102.1	
ALCOHOLIC BEVERAGES, TOBACCO	101.0	99.8	99.2	99.4	100.5	100.0	92.7	98.8	100.0	102.7	99.8	
Alcoholic beverages	100.8	98.8	100.0	99.4	99.4	100.0	101.1	97.4	100.1	98.9	99.7	
Tobacco	101.4	100.0	98.6	99.4	99.4	100.0	91.0	100.0	105.1	100.0	100.0	
CLOTHING, FOOTWEAR AND CLOTH	96.3	101.7	104.5	103.3	94.4	108.2	96.1	100.2	100.2	104.8	102.2	
Clothing, cloth	95.5	103.2	105.8	104.2	93.8	105.0	96.9	98.2	99.7	108.9	102.8	
Clothing materials	89.7	92.9	118.7	104.0	100.0	106.9	98.3	104.1	104.4	105.2	101.5	
Garments	95.4	104.0	104.2	104.5	93.3	104.8	97.0	97.7	99.6	107.5	103.0	
Other articles and clothing accessories	100.5	100.0	104.8	100.0	98.4	100.0	89.1	98.6	100.0	100.3	100.8	
Footwear	97.4	98.3	100.7	101.6	96.3	113.1	94.6	103.5	101.9	101.6	100.8	
04. ОРОН СУУЦ, УС, ЦАХИЛГААН, ТҮЛШ	87.3	100.5	100.4	97.5	100.4	105.2	99.6	102.0	95.5	91.0	109.2	
HOUSING, WATER, ELECTRICITY AND FUELS												
Actual rentals for housing	75.0	100.0	95.7	100.0	100.0	100.0	100.0	100.0	100.0	107.1	112.5	
Maintenance and repair of the dwelling	102.0	100.1	104.0	101.6	103.3	102.7	106.1	102.2	97.0	98.2	96.6	
Water supply and miscellaneous services	100.0	112.8	100.0	102.0	100.0	100.0	100.0	100.0	100.0	92.7	100.0	
Electricity, gas and other fuels	82.7	98.6	100.0	91.7	100.0	100.0	89.7	102.1	91.3	87.4	113.8	
05. ГЭР АХУЙН ТАВИЛГА, ГЭР АХУЙН БАРАА	96.4	103.5	102.4	97.6	104.5	106.8	98.7	98.9	100.4	98.9	103.6	
FURNISHINGS, HOUSEHOLD EQUIPMENT												
Furniture, carpets and other floor coverings	93.6	102.5	101.8	98.3	117.9	104.9	95.7	98.2	100.6	101.3	108.0	
Household textiles	94.5	100.0	107.8	100.0	106.0	106.5	97.9	102.8	100.0	100.0	102.0	
Household appliances	98.6	102.2	99.4	100.2	98.7	100.0	98.6	97.9	102.8	97.3	100.4	
Glassware, tableware and household utensils	89.3	100.0	102.9	96.9	107.1	113.0	103.8	100.0	100.0	104.4	106.7	
Tools and equipment	111.5	93.1	100.0	95.2	106.2	111.1	103.3	106.5	96.2	100.0	105.0	
Household maintenance	98.3	104.1	104.4	96.1	97.3	107.8	101.1	96.0	100.8	98.4	99.8	
HEALTH	100.3	100.0	100.6	96.9	99.8	109.1	126.3	100.0	101.4	100.8	102.5	
Medical products, appliances and equipment	100.5	100.0	103.0	96.1	99.6	109.9	105.3	100.0	102.1	101.0	105.0	
Out-patient services	100.0	100.0	100.0	100.0	100.0	111.4	179.6	100.0	100.0	100.0	100.6	
Hospital services	100.0	100.0	100.0	100.0	100.0	100.0	171.6	100.0	100.0	100.0	100.0	
TRANSPORT	93.9	97.3	96.5	99.6	94.5	96.7	101.3	101.5	98.7	95.1	96.8	
Purchase of vehicles	100.0	101.5	100.0	100.2	92.1	105.0	113.7	108.9	100.0	100.0	100.0	
Operation of personal transport equipment	88.0	94.7	94.1	100.0	95.1	94.4	93.6	94.4	97.3	85.9	93.8	
Transport services	93.9	91.3	103.0	97.6	98.4	100.0	100.0	100.0	100.0	100.0	99.6	
09. АМРАЛТ, ЧӨЛӨӨТ ЦАГ, СОЕЛЫН БАРАА, ҮЙЛЧИЛГЭЭ	99.9	100.0	99.7	99.3	100.4	99.9	99.6	100.0	100.0	100.0	100.0	
RECREATION AND CULTURE												
Audio, visual, photographic and information processing equipment	99.5	99.3	101.9	100.3	101.1	102.2	99.6	99.6	100.0	99.4	99.3	
Recreational and cultural services	99.2	97.6	99.9	99.9	101.9	99.7	98.0	100.0	100.0	97.6	97.8	
Newspapers, books and stationery	100.0	100.0	94.3	100.0	100.0	103.9	101.1	100.0	100.0	104.4	100.0	
EDUCATION	123.6	109.1	100.0	100.0	123.3	100.0	100.0	100.0	105.5	100.0	100.0	
10. БОЛОВСРОЛЫН ҮЙЛЧИЛГЭЭ	99.4	100.0	107.2	100.9	101.1	113.8	96.3	100.0	98.4	100.0	100.8	
RESTAURANTS AND HOTELS												
Catering service	95.5	100.0	98.9	99.7	100.0	106.7	94.0	100.0	98.7	100.0	102.6	
Hotels, accommodation service	100.0	100.0	109.1	107.7	107.1	150.0	115.4	100.0	97.6	100.0	100.0	
12. БУСАД БАРАА, ҮЙЛЧИЛГЭЭ	106.2	98.5	100.9	105.4	93.3	107.7	104.3	99.3	99.4	106.1	100.8	
MISCELLANEOUS GOODS AND SERVICES												
Personal care	105.4	98.5	101.4	105.2	92.5	107.8	105.1	99.0	99.3	105.8	100.4	
Personal effects	110.6	100.0	97.5	107.4	100.0	103.9	100.0	100.0	100.9	112.9	107.3	
Financial services	100.0	100.0	100.0	100.0	100.0	100.0	100.0	100.0	100.0	100.0	100.0	

Хүснэгт 11.6-агийн үргэлжлэл- Table 11.6 continuation)

Бүлэг, дэд бүлэг	Group and subgroup	Төвийн бүс / Central region					Зүүн бүс / Eastern region				
		ГС/ГС	ДА/ДА	ДО/ДО	ДВ/ДВ	ӨМ/ӨМ	СЭ/СЭ	ТӨ/ТӨ	ДД/ДД	СҮ/СҮ	ХЭ/ХЭ
ЕРӨНХИЙ ИНДЕКС	OVERALL INDEX	103.7	100.9	102.0	99.5	99.6	103.2	102.3	101.9	100.7	101.0
01. ХҮНСНИЙ БАРАА, УНДАА, УС	FOOD AND NON-ALCOHOLIC BEVERAGES	107.6	102.2	105.3	95.7	100.2	109.3	102.7	101.5	98.3	101.2
01.1 Хүнсний бараа	Foodstuffs	107.1	102.1	105.1	95.6	100.3	109.3	102.6	101.5	97.6	101.2
01.1.1 Талх, гурил, будаа	Bread, flour and cereals	98.2	97.7	102.5	97.1	97.5	99.8	100.4	99.0	100.3	101.3
01.1.2 Мах, махан бүтээгдэхүүн	Meat and meat products	139.4	124.2	117.8	91.4	121.8	129.9	113.2	113.6	102.7	112.4
01.1.4 Сүү, сүүн бүтээгдэхүүн, өндөг	Milk, dairy products, and eggs	108.3	85.9	95.6	86.5	84.4	96.6	87.5	77.5	80.6	87.5
01.1.5 Төрөл бүрийн өөх, тос	Oils and fats	98.7	100.0	99.3	103.9	91.7	105.0	103.8	100.8	99.9	103.9
01.1.6 Жимс, жимсгэнэ	Fruit	94.5	67.1	99.0	108.1	101.2	100.3	99.7	99.7	102.1	105.6
01.1.7 Төмс, хүнсний ногоо	Potato and vegetables	74.3	64.1	74.7	86.3	85.4	96.7	85.1	87.4	73.7	85.0
01.1.8 Саахар, жимсний чанамал, чихэр, шоколад	Sugar, jam, candy and chocolate	104.1	113.4	107.6	109.0	102.0	108.5	109.3	112.0	115.1	107.2
01.1.9 Хүнсний бусад бүтээгдэхүүн	Other food products	93.1	102.4	102.1	100.8	108.3	101.0	106.0	102.0	104.5	103.0
01.2 Согтууруулах бус ундаа	Non-alcoholic beverages	119.1	103.4	109.0	99.5	99.7	101.8	104.9	101.8	104.6	100.0
02. СОГТУУРУУЛАХ УНДАА, ТАМХИ	ALCOHOLIC BEVERAGES, TOBACCO	101.1	100.8	100.5	100.6	101.2	100.9	100.7	97.6	109.0	100.1
02.1 Согтууруулах ундаа	Alcoholic beverages	101.0	101.9	101.3	101.2	101.2	100.0	100.5	101.5	100.7	100.5
02.2 Тамхи	Tobacco	101.1	100.0	100.0	100.0	101.2	101.3	100.9	95.1	114.4	100.0
03. ХУВЦАС, БӨС БАРАА, ГУТАЛ	CLOTHING, FOOTWEAR AND CLOTH	105.5	101.7	101.7	101.1	97.5	102.6	102.3	101.1	102.1	102.9
03.1 Хувцас, бөс бараа	Clothing, cloth	104.1	102.5	102.0	100.8	97.9	101.9	101.3	100.6	102.4	103.7
03.1.1 Хөвөн бөс бараа	Clothing materials	106.4	102.1	99.6	95.6	111.3	100.0	100.2	101.9	100.0	100.7
03.1.2 Бүх төрлийн хувцас	Garments	103.7	102.6	102.1	101.2	97.3	102.0	101.4	100.5	102.4	103.9
03.1.3 Жижиг эдлэл, хэрэгсэл	Other articles and clothing accessories	114.5	100.0	101.3	100.9	100.0	100.4	100.7	101.2	103.1	100.0
03.2 Гутал	Footwear	108.9	100.1	100.5	102.1	96.0	104.7	104.6	102.5	101.2	100.9
04. ОРОН СУУЦ, УС, ЦАХИЛГААН, ТҮЛШ	HOUSING, WATER, ELECTRICITY AND FUELS	97.7	99.1	96.9	112.0	96.7	100.3	102.5	100.9	98.2	100.0
04.1 Орон сууцны бодит түрээс	Actual rentals for housing	100.0	100.0	80.0	120.0	92.0	100.0	100.0	97.7	100.0	100.0
04.2 Орон сууцны засвар, үйлчилгээ	Maintenance and repair of the dwelling	99.6	102.1	102.2	99.7	94.2	100.8	103.6	101.2	94.6	100.0
04.3 Усан хангамж, бусад үйлчилгээ	Water supply and miscellaneous services	97.3	100.0	100.0	116.7	95.8	100.0	109.8	100.0	100.0	100.0
04.4 Цахилгаан, хийн болон бусад түлш	Electricity, gas and other fuels	96.8	97.3	96.8	103.5	103.5	100.0	101.0	101.0	100.0	100.0
05. ГЭР АХУЙН ТАВИЛГА, ГЭР АХУЙН БАРАА	FURNISHINGS, HOUSEHOLD EQUIPMENT	101.4	98.6	100.7	101.4	101.2	102.1	102.6	101.7	101.6	100.9
05.1 Тавилга, хэрэгсэл, хивс, дэвсгэр	Furniture, carpets and other floor coverings	103.2	99.2	100.8	100.3	105.0	103.9	100.0	100.9	100.0	98.9
05.2 Өөмөл, нэхмэл эдлэл	Household textiles	105.4	103.9	103.7	100.0	101.1	100.0	113.3	101.0	104.0	114.1
05.3 Цахилгаан бараа	Household appliances	100.0	99.5	100.0	100.9	99.4	100.0	100.0	101.2	103.0	97.1
05.4 Шилэн эдлэл, сав суулга	Glassware, tableware and household utensils	100.0	101.1	100.0	123.3	103.5	111.5	101.7	102.1	103.1	102.6
05.5 Багаж хэрэгсэл	Tools and equipment	103.6	94.0	100.0	98.2	92.0	100.0	101.2	101.1	105.8	100.0
05.6 Цэвэрлэгээний болон бусад жижиг бараа	Household maintenance	98.4	94.4	100.5	101.2	97.6	100.0	100.3	102.9	100.1	100.0
06. ЭМ, ТАРИА, ЭМНЭЛГИЙН ҮЙЛЧИЛГЭЭ	HEALTH	102.5	100.0	102.1	100.5	111.2	101.6	100.0	108.8	100.5	100.0
06.1 Эм, тариа, эмнэлгийн хэрэгсэл	Medical products, appliances and equipment	103.7	100.0	102.3	100.5	100.2	101.8	100.0	110.3	100.7	100.0
06.2 Амбулаторийн үйлчилгээ	Out-patient services	100.0	100.0	100.0	109.0	144.6	100.0	100.0	109.4	100.0	100.0
06.3 Эмнэлэгт хэвтэж эмчлүүлэх үйлчилгээ	Hospital services	100.0	100.0	100.0	100.0	100.0	100.0	100.0	100.0	100.0	100.0
07. ТЭЭВЭР	TRANSPORT	97.4	97.4	99.2	97.0	97.4	98.0	101.9	100.6	100.1	99.0
07.1 Тээврийн хэрэгслийн худалдан авалт	Purchase of vehicles	100.0	102.7	99.0	106.4	105.8	100.0	103.5	102.2	100.3	100.1
07.2 Хувийн тээврийн хэрэгслийн засвар, үйлчилгээ	Operation of personal transport equipment	94.7	94.2	96.5	94.1	95.5	94.5	101.7	99.3	100.0	98.0
07.3 Тээврийн үйлчилгээ	Transport services	100.0	100.0	100.0	100.0	100.0	100.0	100.0	100.0	100.0	100.0
08. ХОЛБООНЫ ХЭРЭГСЭЛ, ШУУДАНГИЙН ҮЙЛЧИЛГЭЭ	COMMUNICATION	100.0	99.8	100.0	100.0	101.9	100.0	97.9	98.8	95.4	99.3
09. АМРАЛТ, ЧӨЛӨӨТ ЦАГ, СОЁЛЫН БАРАА, ҮЙЛЧИЛГЭЭ	RECREATION AND CULTURE	97.8	100.6	100.4	100.0	102.5	100.2	99.9	100.7	109.7	100.1
09.1 Дуу, дүрс, гэрэл зураг, бусад тоног төхөөрөмж	Audio, visual, photographic and information processing equipment	100.0	100.0	100.0	100.0	100.0	100.0	97.1	101.7	100.5	100.2
09.2 Чөлөөт цаг, соёлын үйлчилгээ	Recreational and cultural services	115.0	102.2	100.0	100.0	100.0	100.8	100.0	100.0	127.6	100.0
09.3 Ном, сонин бичгийн хэрэгсэл	Newspapers, books and stationery	91.5	100.0	104.4	100.0	108.9	100.0	103.1	100.6	101.2	100.0
10. БОЛОВСРОЛЫН ҮЙЛЧИЛГЭЭ	EDUCATION	100.0	100.0	110.5	100.0	100.0	100.0	100.0	127.6	100.0	100.0
11. ЗОНЧД БУУДАЛ, НИМТИЙН ХООЛ, ДОТУУР БАЙР	RESTAURANTS AND HOTELS	124.9	100.0	100.0	100.0	100.8	100.0	105.3	103.4	102.5	100.2
11.1 Нийтийн хоолны үйлчилгээ	Catering service	102.6	100.0	104.7	100.0	101.9	100.0	107.4	107.9	104.5	100.7
11.2 Зочид буудал, дотуур байрны үйлчилгээ	Hotels, accommodation service	166.7	100.0	94.7	100.0	100.0	100.0	100.0	100.0	100.0	100.0
12. БУСАД БАРАА, ҮЙЛЧИЛГЭЭ	MISCELLANEOUS GOODS AND SERVICES	101.1	104.7	100.6	101.8	103.2	103.2	109.1	101.2	104.7	100.2
12.1 Хувь хүнд хандсан үйлчилгээ	Personal care	101.4	105.2	102.4	101.8	102.1	104.0	110.6	101.7	105.4	100.2
12.2 Хувь хүний эд зүйл, хэрэгсэл	Personal effects	100.0	100.0	90.6	102.0	105.8	100.0	103.5	101.2	100.9	100.7
12.3 Санхүүгийн үйлчилгээ	Financial services	100.0	100.0	100.0	100.0	100.0	100.0	100.0	100.0	100.0	100.0

11.7 ХЭРЭГЛЭЭНИЙ ҮНИЙН ИНДЕКС, өмнөх оны мөн үеийнхтэй харьцуулснаар, барааны бүлэг, дэд бүлгээр, аймгаар, 2016 оны 9 дүгээр сард
 CONSUMER PRICE INDEX, compare with same period of previous year, by group and subgroup, by aimags, for September, 2016

	Бүлэг, дэд бүлэг					Баруун бүс / Western region					Хангайн бүс / Khangai region						
	БӨ/ВО	ГО/ГО	ЗА/ЗА	УВ/УВ	ХО/ХО	А/А	БХ/БХ	БУ/БУ	О/О	ӨВ/ӨВ	ХӨ/ХӨ	А/А	БХ/БХ	БУ/БУ	О/О	ӨВ/ӨВ	ХӨ/ХӨ
ЕРӨНХИЙ ИНДЕКС	97.2	99.5	101.5	101.2	97.9	105.7	101.7	99.8	98.0	100.8	101.6	105.7	101.7	99.8	98.0	100.8	101.6
ХҮНСНИЙ БАРАА, УНДАА, УС	96.7	92.1	97.4	101.7	98.2	99.6	103.6	98.4	94.6	98.9	96.3	99.6	103.6	98.4	94.6	98.9	96.3
Хүнсний бараа	96.0	91.9	97.2	98.8	97.7	99.0	103.6	98.4	94.2	98.4	96.1	99.0	103.6	98.4	94.2	98.4	96.1
Талх, гурил, будаа	102.2	100.8	105.4	97.1	103.2	98.9	106.9	102.9	100.3	99.5	99.1	98.9	102.9	100.3	100.3	99.5	99.1
Мах, махан бүтээгдэхүүн	80.5	77.9	84.3	99.0	91.8	98.8	106.9	92.7	92.4	101.0	86.6	98.8	106.9	92.7	92.4	101.0	86.6
Мяг, сүүн бүтээгдэхүүн, өндөг	104.3	107.4	96.2	101.5	116.9	101.8	97.4	100.6	98.6	92.0	102.9	101.8	97.4	100.6	98.6	92.0	102.9
Төрөл бүрийн бөө, тос	103.8	104.8	101.4	118.3	100.5	99.7	102.2	101.3	95.3	112.5	99.2	99.7	102.2	101.3	95.3	112.5	99.2
Жимс, жимсгэнэ	101.0	110.0	98.9	95.2	108.5	106.8	168.4	92.5	91.0	100.4	120.3	106.8	168.4	92.5	91.0	100.4	120.3
Төмс, хүнсний ногоо	73.9	60.5	85.4	78.3	65.0	70.0	111.5	79.9	71.7	78.5	85.8	70.0	111.5	79.9	71.7	78.5	85.8
Саахар, жимсний чанагал, чихэр, шokolад	98.4	90.5	102.9	108.5	100.8	112.9	93.0	111.2	117.1	99.4	98.7	112.9	93.0	111.2	117.1	99.4	98.7
Хүнсний бусад бүтээгдэхүүн	100.4	107.4	106.1	114.3	98.9	107.9	104.3	96.8	102.4	105.5	99.2	107.9	104.3	96.8	102.4	105.5	99.2
Согтууруулах бус ундаа	102.6	103.5	107.0	125.3	105.0	117.4	102.4	98.8	104.1	114.1	101.7	117.4	102.4	98.8	104.1	114.1	101.7
Non-alcoholic beverages, TOBACCO	99.0	100.0	99.2	99.4	98.0	101.7	92.7	99.0	100.0	102.7	99.8	101.7	92.7	99.0	100.0	102.7	99.8
СОГТУУРУУЛАХ УНДАА, ТАМХИ	98.8	100.0	100.2	99.4	101.7	103.1	101.1	97.8	100.1	98.9	99.7	103.1	101.1	97.8	100.1	98.9	99.7
Согтууруулах ундаа	99.5	100.0	98.6	99.4	94.8	100.9	91.0	100.0	105.1	100.0	100.0	100.9	91.0	100.0	105.1	100.0	100.0
Тамхи	97.0	105.5	106.7	105.2	96.0	114.4	101.4	99.3	100.2	107.1	104.7	114.4	101.4	99.3	100.2	107.1	104.7
ХУВЦАС, БӨС БАРАА, ГУТАЛ	97.2	107.3	108.1	106.2	95.7	110.5	99.4	96.7	99.7	109.5	106.4	110.5	99.4	96.7	99.7	109.5	106.4
Хувцас, бөс бараа	86.0	90.7	123.1	100.0	100.0	106.9	99.8	105.5	103.3	107.8	102.0	106.9	99.8	105.5	103.3	107.8	102.0
Хөвөн бөс, бараа	97.4	108.9	106.2	107.0	95.5	111.1	99.6	95.8	99.6	109.6	107.1	108.9	106.2	107.0	95.5	111.1	99.6
Бүх төрлийн хувцас	100.5	95.3	112.6	100.0	98.4	103.2	98.4	99.2	100.0	110.0	100.9	95.3	112.6	100.0	98.4	103.2	98.4
Жижиг эдлэл, хэрэгсэл	96.8	101.8	102.5	103.1	96.7	120.3	105.5	101.9	103.5	103.5	100.9	101.8	102.5	103.1	96.7	120.3	105.5
Гутал	93.2	114.3	107.2	101.0	101.7	115.3	97.5	103.7	95.5	92.8	109.3	114.3	107.2	101.0	101.7	115.3	97.5
ОРОН СУУЦ, УС, ЦАХИЛГААН, ТҮЛШ	75.0	100.0	100.0	100.0	100.0	105.3	100.0	100.0	111.2	100.0	111.2	105.3	100.0	100.0	111.2	100.0	111.2
Орон сууцны бодит түрээс	101.7	100.5	104.0	101.5	102.1	102.7	106.1	110.7	97.1	97.8	96.7	100.5	104.0	101.5	102.1	102.7	106.1
Орон сууцны засвар, үйлчилгээ	100.0	112.8	100.0	102.7	81.3	100.0	100.0	100.0	100.0	100.0	100.0	112.8	100.0	102.7	81.3	100.0	100.0
Усан хангамж, бусад үйлчилгээ	90.3	114.8	108.1	100.0	103.6	107.3	84.5	102.1	91.3	89.5	113.8	114.8	108.1	100.0	103.6	107.3	84.5
Цахилгаан, хийн болон бусад түлш	91.6	103.9	103.1	98.5	103.9	107.3	98.8	97.7	99.6	99.0	105.8	103.9	103.1	98.5	103.9	107.3	98.8
ГЭР АХИЙН ТАВИГА, ГЭР АХИЙН БАРАА	82.9	102.9	103.6	100.3	117.4	106.9	95.7	98.2	100.6	101.3	111.7	102.9	103.6	100.3	117.4	106.9	95.7
Тавилга, хэрэгсэл, хивс, дэвсгэр	89.0	102.6	109.5	100.0	106.0	106.5	97.9	102.8	95.0	100.0	102.7	102.6	109.5	100.0	106.0	106.5	97.9
Өөмөл, нэхмэл эдлэл	99.1	102.3	99.4	100.2	98.7	100.3	98.6	99.7	98.3	97.6	100.8	102.3	99.4	100.2	98.7	100.3	98.6
Цахилгаан бараа	89.3	97.3	103.4	96.9	98.6	114.5	103.8	100.0	100.0	104.4	109.1	97.3	103.4	96.9	98.6	114.5	103.8
Шилэн эдлэл, сав суулга	111.5	93.1	105.0	95.2	104.3	111.1	104.7	106.5	96.2	100.0	106.1	93.1	105.0	95.2	104.3	111.1	104.7
Багаж хэрэгсэл	99.6	104.6	104.4	97.7	97.9	107.8	101.1	92.7	103.2	98.4	102.2	104.6	104.4	97.7	97.9	107.8	101.1
Цэвэрлэгээний болон бусад жижиг бараа	103.6	100.0	101.0	98.8	99.1	109.1	126.3	100.0	102.1	101.0	104.7	100.0	101.0	98.8	99.1	109.1	126.3
ЭМ, ТАРИА, ЭМНЭЛГИЙН ҮЙЛЧИЛГЭЭ	105.8	100.0	104.3	98.5	98.4	109.9	105.3	100.0	102.1	101.0	104.7	105.8	100.0	104.3	98.5	98.4	109.9
Эм, тариа, эмнэлгийн хэрэгсэл	103.0	100.0	102.7	100.0	100.0	111.4	179.6	100.0	100.0	100.0	100.6	102.7	100.0	102.7	100.0	100.0	111.4
Амбулаторийн үйлчилгээ	100.0	100.0	100.0	100.0	100.0	100.0	100.0	100.0	100.0	100.0	100.0	100.0	100.0	100.0	100.0	100.0	100.0
Эмнэлэгт хэвтэж эмчлүүлэх үйлчилгээ	92.9	97.4	92.2	95.7	88.8	96.7	101.3	101.5	98.7	95.1	96.8	97.4	92.2	95.7	88.8	96.7	101.3
ТЭЭВЭР	100.0	102.8	100.0	100.2	92.1	105.0	113.7	108.9	100.0	100.0	100.0	102.8	100.0	100.2	92.1	105.0	113.7
Тээврийн хэрэгслийн худалдан авалт	85.5	93.1	87.9	93.1	85.1	94.4	93.6	94.4	97.3	85.9	93.8	93.1	87.9	93.1	85.1	94.4	93.6
Хувийн тээврийн хэрэгслийн засвар, үйлчилгээ	93.9	91.3	103.6	94.1	98.3	100.0	100.0	100.0	100.0	100.0	99.6	91.3	103.6	94.1	98.3	100.0	100.0
ХОЛБООНЫ ХЭРГЭСЭЛ, ШУДАНГИЙН ҮЙЛЧИЛГЭЭ	99.3	100.0	99.7	99.3	100.1	99.9	99.6	100.0	100.0	100.0	100.1	99.3	100.0	99.7	99.6	100.0	100.0
Эмнэлэгт хэвтэж эмчлүүлэх үйлчилгээ	91.1	99.3	102.0	100.3	93.4	102.2	99.6	99.5	100.0	99.4	100.9	99.3	102.0	100.3	93.4	102.2	99.6
АМРАЛТ, ЧӨЛӨӨТ ЦАГ, СОЁЛЫН БАРАА, ҮЙЛЧИЛГЭЭ	86.2	97.6	100.6	99.9	94.7	99.7	98.0	99.9	100.0	97.6	100.2	97.6	97.6	100.6	99.9	99.9	97.6
Дуу, дүрс, гэрэл зураг, бусад тоног төхөөрөмж	100.0	100.0	94.3	100.0	84.2	103.9	101.1	100.0	100.0	104.4	105.4	100.0	100.0	100.0	100.0	100.0	104.4
Чөлөөт цаг, соёлын үйлчилгээ	100.0	100.0	102.3	100.5	100.0	104.2	105.8	96.7	100.0	100.0	100.4	102.3	100.5	100.0	100.0	100.0	100.4
Ном, сонин бичгийн хэрэгсэл	123.6	109.1	100.0	100.0	123.3	100.0	100.0	100.0	105.5	100.0	100.0	109.1	100.0	100.0	105.5	100.0	100.0
БОЛОВСРОЛЫН ҮЙЛЧИЛГЭЭ	99.4	100.6	98.5	100.9	95.5	113.8	96.3	100.0	98.4	100.0	101.1	100.6	100.6	98.5	100.9	95.5	113.8
ЗОЧИД БУУДАЛ, НИЙТИЙН ХООЛ, ДОТУУР БАЙР	95.5	102.3	98.9	99.7	93.6	106.7	94.0	100.0	98.7	100.0	103.4	102.3	98.9	99.7	93.6	106.7	94.0
Нийтийн хоолны үйлчилгээ	100.0	100.0	98.4	107.7	107.1	150.0	115.4	100.0	97.6	100.0	100.0	98.4	107.7	107.1	150.0	115.4	100.0
Зочид буудал, дотуур байрны үйлчилгээ	105.9	98.6	100.8	105.2	91.9	108.0	107.5	101.4	100.0	106.3	100.3	98.6	100.8	105.2	91.9	108.0	107.5
БУСАД БАРАА, ҮЙЛЧИЛГЭЭ	105.0	98.6	101.3	105.2	91.3	108.1	106.0	102.0	99.9	106.0	99.8	98.6	101.3	105.2	91.3	108.1	106.0
Хувь хүнд хандсан үйлчилгээ	110.6	100.0	96.8	106.1	90.8	104.7	119.6	100.0	100.9	115.0	107.3	100.0	100.0	96.8	106.1	119.6	100.0
Хувь хүний эд зүйл, хэрэглэл	100.0	100.0	100.0	100.0	100.0	100.0	100.0	100.0	100.0	100.0	100.0	100.0	100.0	100.0	100.0	100.0	100.0
Санхүүгийн үйлчилгээ																	

Хүснэгт 11.7-ийн үргэлжлэл - Table 11.7 continuation

Бүлэг, дэд бүлэг	Төвийн бүс / Central region										Зүүн бүс / Eastern region		
	ГС/GS	ДА/DA	ДО/DO	ДҮ/DU	ӨМ/OM	СЭ/SE	ТӨ/TO	ДД/DD	СҮ/SU	ХЭ/HE			
ЕРӨНХИЙ ИНДЕКС	104.2	99.5	98.4	100.3	98.8	101.8	103.4	102.4	100.7	98.5			
ХҮНСНИЙ БАРАА, УНДАА, УС	104.9	96.3	95.5	95.6	95.2	101.7	100.0	99.2	94.8	96.0			
Хүнсний бараа	104.3	95.9	94.8	95.4	95.1	101.6	99.3	99.1	93.9	95.8			
Талх, гурил, будаа	104.3	98.0	95.2	98.4	97.5	101.9	102.0	99.6	98.0	106.9			
Мах, махан бүтээгдэхүүн	133.8	93.2	93.1	84.2	96.5	101.1	93.9	98.6	88.5	86.9			
Сүү, сүүн бүтээгдэхүүн, өндөг	114.7	92.2	95.8	106.7	91.2	101.5	95.5	98.1	98.1	100.0			
Төрөл бүрийн өвх, тос	91.1	99.7	99.8	104.7	89.3	105.0	103.9	100.8	95.1	102.7			
Жимс, жимсгэнэ	86.8	114.6	83.1	107.7	101.2	100.3	119.2	100.7	92.6	104.2			
Тамс, хүнсний ногоо	60.2	77.0	65.2	73.0	74.1	98.0	80.8	88.9	68.8	69.2			
Саахар, жимсний чанамаг, чихэр, шоколад	99.6	115.6	107.1	109.0	100.9	108.5	111.5	115.2	113.5	106.4			
Хүнсний бусад бүтээгдэхүүн	89.8	102.4	106.8	101.1	106.4	101.0	108.8	102.9	104.5	102.4			
Согтууруулах бус ундаа	119.7	103.2	109.0	99.5	97.8	102.9	104.0	103.6	104.0	100.9			
СОГТУУРУУЛАХ УНДАА, ТАМХИ	100.8	100.8	93.7	100.6	101.0	100.9	100.7	97.6	109.0	100.1			
Согтууруулах ундаа	100.3	101.9	102.8	101.2	100.7	100.0	100.5	103.7	100.7	100.5			
Тамхи	101.1	100.0	89.1	100.0	101.2	101.3	100.9	93.9	100.0	99.7			
ХУВЦАС, БӨС БАРАА, ГҮТАЛ	109.7	104.1	100.4	103.0	100.2	102.8	106.8	104.8	105.7	99.7			
Хувцас, бөс бараа	107.2	102.1	98.5	102.6	101.8	102.2	104.7	104.4	106.7	100.4			
Хөвөн бөс, бараа	104.9	104.5	104.4	95.4	111.3	100.0	100.5	101.9	100.6	86.5			
Бүх төрлийн хувцас	139.5	101.2	101.3	101.2	100.0	105.6	107.8	106.3	102.9	100.0			
Жижиг эдлэл, хэрэгсэл	120.7	103.6	100.4	104.6	95.7	104.7	112.2	105.8	103.1	97.9			
Гутал													
ОРОН СУУЦ, УС, ЦАХИЛГААН, ТҮЛШ	98.2	99.3	94.0	117.1	94.0	101.1	104.0	103.2	105.1	102.2			
Орон сууцны бодит түрээс	100.0	100.0	88.9	120.0	92.0	100.0	104.9	104.9	113.3	100.0			
Орон сууцны засвар, үйлчилгээ	101.9	103.1	102.2	99.7	94.8	102.0	106.5	102.2	94.9	100.0			
Усан хангамж, бусад үйлчилгээ	97.3	100.0	100.0	116.7	100.0	105.9	109.8	100.0	100.0	129.3			
Цахилгаан, хийн болон бусад түлш	96.8	97.3	89.6	118.5	92.3	100.0	104.1	112.2	100.0	100.0			
ГЭР АХУЙН ТАВИЛГА, ГЭР АХУЙН БАРАА	102.3	98.9	102.4	102.7	99.4	103.6	104.5	103.7	101.1	100.6			
Тавилга, хэрэгсэл, хивс, дөвсгөр	103.9	98.3	104.4	102.8	100.4	108.4	103.9	104.9	100.0	100.0			
Оёмол, нэхмэл эдлэл	104.6	103.9	117.0	100.0	101.1	100.0	114.4	102.1	101.3	100.0			
Цахилгаан бараа	96.8	99.5	99.4	100.9	97.4	100.5	100.0	103.9	97.1	99.5			
Шилэн эдлэл, сав суулга	122.1	101.1	96.8	129.5	105.2	111.5	103.9	105.7	103.1	99.5			
Багаж хэрэгсэл	99.7	100.0	96.5	98.2	92.0	100.0	105.3	101.1	107.3	104.2			
Цэвэрлэгээний болон бусад жижиг бараа	101.1	97.1	101.0	101.3	97.9	100.0	98.6	102.9	99.4	98.6			
ЭМ, ТАРИА, ЭМНЭЛГИЙН ҮЙЛЧИЛГЭЭ	101.1	100.0	104.3	103.0	111.2	101.6	100.4	112.3	98.1	100.0			
Эм, тариа, эмнэлгийн хэрэгсэл	101.5	100.0	104.7	103.8	100.2	101.8	100.2	116.1	97.2	100.0			
Амбулаторийн үйлчилгээ	100.0	100.0	100.0	119.9	144.6	100.0	100.9	109.4	100.0	100.0			
Эмнэлэгт хэвтэж эмчлүүлэх үйлчилгээ	97.3	97.4	103.5	96.3	98.7	102.4	104.1	98.7	94.9	97.4			
ТЭЭВЭР	100.0	102.7	106.6	106.4	105.8	109.0	103.5	102.2	100.3	100.1			
Тээврийн хэрэгслийн худалдан авалт	100.0	100.0	100.0	100.0	100.0	100.0	100.0	100.0	100.0	100.0			
Хувийн тээврийн хэрэгслийн засвар, үйлчилгээ	94.5	94.2	96.5	93.7	99.8	94.5	105.5	94.1	93.3	94.9			
Тээврийн үйлчилгээ	100.0	100.0	100.0	89.2	90.1	100.0	100.0	100.0	83.4	100.0			
ХОЛБООНЫ ХЭРЭГСЭЛ, ШУУДАНГИЙН ҮЙЛЧИЛГЭЭ	100.0	99.8	100.0	100.0	101.9	100.5	95.8	96.9	95.4	96.0			
АМРАЛТ, ЧӨЛӨӨТ ЦАГ, СОЁЛЫН БАРАА, ҮЙЛЧИЛГЭЭ	97.8	100.6	100.3	100.0	102.5	100.2	101.3	102.2	105.8	100.6			
Дуу, дүрс, гэрэл зураг, бусад тоног төхөөрөмж	115.0	102.2	100.0	100.0	100.0	100.8	97.1	101.7	101.0	100.2			
Чөлөөт цаг, соёлын үйлчилгээ	91.5	100.0	102.9	100.0	108.7	100.0	107.3	102.7	100.0	89.3			
Ном, сонин бичгийн хэрэгсэл	100.0	100.0	110.5	100.0	100.0	100.0	100.0	121.6	100.0	105.3			
БОЛОВСРОЛЫН ҮЙЛЧИЛГЭЭ	124.9	100.0	102.3	102.3	96.6	100.0	105.3	103.4	102.5	100.2			
Зочид буудал, нийтийн хоол, дотуур байр	102.6	100.0	104.7	100.9	92.0	100.0	107.4	107.9	104.5	100.7			
Нийтийн хоолны үйлчилгээ	166.7	100.0	94.7	103.2	100.0	100.0	100.0	100.0	100.0	100.0			
Зочид буудал, дотуур байрны үйлчилгээ	101.1	105.9	101.5	101.5	102.0	103.2	108.1	103.5	104.9	94.3			
БУСАД БАРАА, ҮЙЛЧИЛГЭЭ	101.4	106.6	103.5	101.8	100.2	104.0	110.6	104.3	105.6	93.6			
Хувь хүнд хандсан үйлчилгээ	100.0	100.0	90.6	97.9	105.8	100.0	103.5	105.0	100.9	94.3			
Хувь хүний эд зүйл, хэрэглэл	100.0	100.0	100.0	100.0	100.0	100.0	100.0	100.0	100.0	100.0			
Санхүүгийн үйлчилгээ	100.0	100.0	100.0	100.0	100.0	100.0	100.0	100.0	100.0	100.0			

94 11.8 ХЭРЭГЛЭЭНИЙ ҮНИЙН ИНДЕКС, хүнсний гол нэрийн барааны үнэ, аймаг, нийслэлээр, жил бүрийн 9 дүгээр сарын байдлаар
 CONSUMER PRICE INDEX, price of staple food, by aimag and the capital, in September of selected years

Аймаг, нийслэл	ХҮИ, % CPI, %		Хүнсний гол нэрийн барааны нэгжийн үнэ, төг The unit price of staple food, tog											
	2016 IX 2016 VIII	2016 IX 2015 XII	I зэргийн гурил, кг Flour, grade 1, kg			Хонины мах, кг Mutton, kg			Үхрийн мах, кг Beef, kg			Цагаан будаа, кг Rice, kg		
			2014 IX	2015 IX	2016 IX	2014 IX	2015 IX	2016 IX	2014 IX	2015 IX	2016 IX	2014 IX	2015 IX	2016 IX
БӨ/ВО	98.7	97.7	960	900	960	5 167	5 000	4 000	5 000	4 500	4 000	2 200	2 500	2 433
ГО/ГО	97.7	101.6	1 100	1 300	1 300	6 000	5 000	3 500	8 000	7 500	7 000	2 200	2 300	2 300
ЗА/ЗА	99.9	101.4	933	1 133	1 200	7 167	6 000	5 000	8 000	6 500	5 500	2 233	2 300	2 400
УВ/УВ	99.6	100.1	1 100	1 100	1 000	6 333	5 000	5 000	6 500	5 000	4 800	2 133	2 267	2 267
ХО/КНО	100.1	100.2	1 313	1 400	1 396	6 500	6 000	5 500	6 500	6 000	5 500	2 000	2 550	2 633
АР/АР	99.7	103.6	900	1 250	1 250	6 500	5 000	5 000	6 800	6 000	6 000	2 400	2 650	2 750
БХ/БКН	99.9	100.1	1 200	1 300	1 233	5 500	4 000	4 000	6 267	4 500	4 500	2 067	2 267	2 233
БҮ/БУ	99.8	100.8	900	1 267	1 300	6 000	5 500	5 500	7 500	7 000	6 000	2 300	2 433	2 450
ОР/ОР	100.1	100.4	933	933	960	6 600	5 767	5 500	7 500	6 833	6 000	2 280	2 393	2 373
ӨВ/ӨВ	100.1	100.7	1 133	1 250	1 200	6 000	4 500	4 500	7 000	5 500	5 000	2 200	2 333	2 400
ХӨ/КНС	98.9	101.1	1 083	1 257	1 250	6 750	5 950	5 250	7 000	6 500	5 750	2 400	2 683	2 333
ГС/ГС	101.2	103.7	933	1 100	1 117	6 600	4 000	6 600	7 500	7 000	8 000	2 280	2 400	2 033
ДА/ДА	100.1	100.9	1 013	1 125	1 025	6 900	6 000	5 750	7 200	6 500	5 767	2 226	2 400	2 325
ДО/ДО	99.8	102.0	983	1 050	1 100	6 000	5 500	5 000	7 750	6 750	6 500	2 100	2 100	2 100
ДҮ/ДУ	99.8	99.5	1 067	1 233	1 167	6 000	4 400	3 500	-	-	-	2 233	2 233	2 250
ӨМ/ӨМ	99.4	99.6	1 167	1 183	1 217	7 000	5 000	4 750	-	-	-	2 400	2 300	2 250
СЭ/СЭ	99.8	103.2	933	1 067	1 067	6 667	5 333	5 567	7 167	6 333	6 500	2 267	2 300	2 300
ТӨ/ТО	99.7	102.3	1 075	1 167	1 200	6 500	5 750	5 500	8 250	7 500	6 750	2 267	2 367	2 300
ДД/ДД	98.5	101.9	900	950	950	6 333	6 067	5 500	7 400	6 133	6 500	1 967	2 200	2 100
СҮ/СУ	99.8	100.7	1 200	1 237	1 173	6 000	5 500	4 500	7 500	6 500	6 000	2 267	2 200	2 033
ХЭ/КНЕ	99.5	101.0	1 183	1 100	1 167	6 500	6 500	4 850	8 000	7 750	7 000	2 200	2 267	2 267
УБ/УБ	99.3	100.1	1 010	1 132	1 114	6 392	5 541	4 938	7 633	7 003	6 119	2 347	2 426	2 568

Баруун бүс / Western region

Хангайн бүс / Khangai region

Төвийн бүс / Central region

Зүүн бүс / Eastern region

Улаанбаатар / Ulaanbaatar

(Хүснэгт 11.8-ын үргэлжлэл- Table 11.8 continuation)

Аймаг, нийслэл	Хүнсний гол нэрийн барааны нэгжийн үнэ, төг The unit price of staple food, tog														
	Шингэн сүү, л Milk, not pasteurised, l		Элсэн чихэр, кг Sugar, kg		Ногоон цай, 2 кг Green tea, 2 kg		Төмс, кг Potato, kg		Сонгино, кг Onion, kg						
	2014 IX	2015 IX	2016 IX	2014 IX	2015 IX	2016 IX	2014 IX	2015 IX	2016 IX	2014 IX	2015 IX	2016 IX			
БӨ/ВО	1 300	1 300	1 500	1 767	1 833	2 200	6 250	6 000	6 000	567	633	400	1 500	1 367	1 500
ГО/ГО	1 300	1 200	1 500	1 800	2 067	1 800	6 000	6 167	6 500	900	1 000	500	1 500	1 500	1 500
ЗА/ЗА	1 467	1 500	1 233	1 733	1 800	2 133	5 500	5 500	5 500	1 067	1 000	800	1 500	1 600	1 600
УБ/УВ	800	1 000	1 000	1 900	1 900	2 233	8 000	8 667	12 000	900	1 000	600	2 333	2 333	2 167
ХО/КНО	1 000	1 350	2 000	2 116	2 117	2 243	7 750	10 000	11 000	850	600	275	1 500	1 000	1 000
Баруун бүс / Western region															
АР/АР	1 200	1 200	1 200	1 700	1 750	2 200	3 000	5 250	6 200	800	1 500	800	1 000	1 500	1 500
БХ/БКН	1 200	1 500	1 500	1 967	2 167	2 300	4 800	5 333	5 500	850	800	833	1 267	1 200	1 433
БУ/БУ	800	1 000	1 000	1 800	1 800	2 367	5 800	6 300	6 500	800	1 000	700	1 500	1 500	1 500
ОР/ОР	1 000	1 000	1 000	1 600	1 483	2 073	5 340	5 407	5 667	1 017	1 500	833	1 433	1 500	1 767
ӨВ/ӨВ	1 200	1 200	1 067	1 750	1 800	1 767	5 267	5 500	6 367	1 000	1 033	767	1 233	1 333	1 200
ХӨ/КНС	800	900	1 000	1 833	1 833	2 100	5 500	5 700	5 800	1 017	900	767	1 467	1 500	1 500
Хангайн бүс / Khangai region															
ГЦ/ГС	1 000	1 000	1 600	1 600	1 467	1 800	5 340	4 467	5 900	1 017	1 400	567	1 433	1 000	1 000
ДА/ДА	800	1 000	800	1 700	1 540	2 467	5 700	5 800	5 800	783	800	500	1 250	1 400	1 500
ДО/ДО	1 750	1 800	1 900	1 567	1 500	2 100	5 500	5 500	6 000	700	1 067	500	1 067	1 400	1 533
ДУ/ДУ	1 567	1 500	1 700	1 633	1 633	1 967	5 650	5 800	5 700	867	1 200	733	1 000	1 533	933
ӨМ/ӨМ	2 500	2 400	2 000	1 867	1 933	2 167	6 267	7 633	6 400	1 000	1 333	700	1 200	1 233	1 200
СЭ/СЭ	767	833	800	1 767	1 833	2 133	5 333	5 333	5 333	800	1 067	1 000	1 167	1 933	2 000
ТӨ/ТО	900	1 133	1 000	1 733	1 600	2 200	5 500	6 000	7 000	750	1 000	700	1 100	1 300	1 500
Зүүн бүс / Eastern region															
ДД/ДД	933	700	733	1 733	1 733	2 200	4 600	6 000	6 500	1 067	1 000	700	1 133	1 200	1 800
СҮ/СҮ	1 100	1 000	1 000	1 683	1 600	2 200	5 700	5 967	6 183	1 067	1 100	533	1 033	1 150	967
ХЭ/КНЕ	950	1 000	1 000	1 533	1 567	1 933	5 683	6 067	6 133	1 000	1 567	833	1 200	1 333	1 433
Улаанбаатар / Ulaanbaatar															
УБ/УВ	1 050	1 235	1 250	1 785	1 730	2 288	4 696	5 277	5 735	1 053	1 133	883	1 170	1 322	1 280

11.9 АЖ ҮЙЛДВЭРИЙН САЛБАРЫН ҮЙЛДВЭРЛЭГЧИЙН ҮНИЙН ИНДЕКС*, дэд салбараар, 2016 оны 9 дүгээр сард
INDUSTRIAL PRODUCER PRICE INDEX*, by division, for September, 2016

Аж үйлдвэрийн салбар	Industrial division	хувь percentage			
		2016 IX 2010	2016 IX 2015 IX	2016 IX 2015 XII	2016 IX 2016 VIII
Нийт дүн	Total	128.5	119.0	117.2	104.6
Уул уурхай, олборлох аж үйлдвэр	Mining and quarrying	116.2	131.4	126.8	107.6
Нүүрс олборлолт	Mining of coal and lignite, extraction of peat	148.4	143.0	131.9	102.9
Газрын тос, шатдаг хий олборлолт	Extraction of crude petroleum and natural gas	45.3	106.2	103.3	98.1
Металлын хүдэр олборлолт	Mining of metal ores	112.0	128.3	126.6	111.4
Бусад ашигт малтмал олборлолт	Other mining and quarrying	108.7	99.0	99.0	100.0
Боловсруулах аж үйлдвэр	Manufacturing	155.1	99.0	99.8	100.2
Хүнсний бүтээгдэхүүн, ундаа үйлдвэрлэл	Manufacture of food products and beverages	153.6	99.2	100.4	100.9
Мах, загас, жимс, ногоо, өөх, тос боловсруулалт	Production, processing and preservation of meat, fish, fruit, vegetables, oils, fats	193.5	99.3	106.8	100.0
Сүү, сүүн бүтээгдэхүүн үйлдвэрлэл	Manufacture of dairy products	134.4	95.5	95.2	100.0
Үр тарианы гурил, цардуул, малын тэжээл үйлдвэрлэл	Manufacture of grain mill products, starches, starch products, and prepared animal feeds	117.2	93.1	94.1	97.9
Хүнсний бусад бүтээгдэхүүн үйлдвэрлэл	Manufacture of other food products	142.1	101.9	100.0	101.0
Ундаа үйлдвэрлэл /согтууруулах ундаа ороод/	Manufacture of beverages / included alcohol drinks/	163.3	100.7	101.7	101.7
Тамхи үйлдвэрлэл	Manufacture of tobacco products	290.9	99.9	99.9	100.0
Нэхмэлийн үйлдвэрлэл	Manufacture of textiles	156.2	97.2	98.1	98.3
Хувцас үйлдвэрлэл, үслэг арьс боловсруулалт	Manufacture of wearing apparel, dressing and dyeing of fur	142.6	99.5	99.5	100.3
Арьс, шир боловсруулах, ширэн эдлэл, гутал үйлдвэрлэл	Tanning and dressing of leather, manufacture of luggage, handbags, saddlery harness, footwear	251.8	135.6	97.4	100.0
Мод, модон эдлэл үйлдвэрлэл	Manufacture of wood and wooden products	231.4	100.0	99.8	100.0
Цаас, цаасан бүтээгдэхүүн үйлдвэрлэл	Manufacture of paper and paper products	128.5	100.2	100.2	100.0
Нийтлэх, хэвлэх, дуу бичлэг хийх ажиллагаа	Publishing, printing and reproduction of recorded media	285.0	107.3	102.0	100.0
Кокс, шахмал түлш үйлдвэрлэл	Manufacture of coke and briquette	141.6	100.0	100.0	100.0
Химийн бүтээгдэхүүн үйлдвэрлэл	Manufacture of chemicals and chemical products	117.8	89.1	99.2	100.0
Резин болон хуванцар бүтээгдэхүүн үйлдвэрлэл	Manufacture of rubber and plastics products	134.7	100.0	100.0	100.0
Төмөрлөг бус эрдэс бодисоор хийсэн эдлэл үйлдвэрлэл	Production of other non-metallic mineral products	122.2	96.0	95.9	100.2
Төмрийн үйлдвэрлэл	Manufacture of basic metals	135.2	101.0	102.1	100.3
Машин тоног төхөөрөмжөөс бусад төмөр эдлэл үйлдвэрлэл	Manufacture of fabricated metal products, except machinery and equipment	135.4	101.8	101.8	100.0
Бичиг хэргийн болон тооцоолох техник үйлдвэрлэл	Manufacture of office accounting and computing	100.1	100.0	100.0	100.0
Эмнэлгийн багаж хэрэгсэл, нарийн хэмжүүр, хараа зүйн хэрэгсэл үйлдвэрлэл	Manufacture of medical, precision and optical instrument	100.0	100.0	100.0	100.0
Мебель тавилга үйлдвэрлэл, боловсруулах үйлдвэрийн бусад бүтээгдэхүүн үйлдвэрлэл	Manufacture of furniture, manufacturing n.e.c	122.5	109.2	109.2	100.0
Цахилгаан, дулааны эрчим хүч үйлдвэрлэл, усан хангамж	Electricity, thermal energy and water supply	160.9	119.4	122.8	99.4
Цахилгаан, дулаан, уур үйлдвэрлэл	Electricity, thermal energy, steam	158.7	123.1	127.5	98.9
Ус ариутгал, усан хангамж	Collection, purification and distribution of water	174.8	101.9	101.5	101.9

* Туршилт тооцоо
Experimental estimation

11.10 ОРОН СУУЦНЫ ҮНИЙН ИНДЕКС^{1,2}, 2016 оны 3 дугаар улиралд, Улаанбаатар хотын төвийн 6 дүүргээр, ашиглалтад оруулсан хугацаагаар
HOUSING PRICE INDEX^{1,2}, in third quarter of 2016, by central 6 districts of the Ulaanbaatar, by date of commissioned

Ашиглалтад оруулсан хугацаа	Date of commissioned	2016 VII-IX 2010 X-XII %	2016 VII-IX 2015 VII-IX %	2016 VII-IX 2016 IV-VI %
Нийт дүн	Total	184.5	91.7	97.4
Баянгол	Bayangol	179.5	90.5	97.6
1970 оноос өмнө	before 1970	169.8	92.2	97.9
1970 оноос 2001 он	from 1970 to 2001	175.7	90.0	97.5
2002 оноос хойш	after 2002	191.6	91.9	97.8
Баянзүрх	Bayanzurkh	181.9	92.7	97.5
1970 оноос өмнө	before 1970	166.4	92.7	97.7
1970 оноос 2001 он	from 1970 to 2001	191.3	93.5	97.5
2002 оноос хойш	after 2002	178.2	91.0	97.2
Сонгинохайрхан	Songinokhairkhan	181.3	88.1	97.1
1970 оноос өмнө	before 1970	192.3	95.0	95.8
1970 оноос 2001 он	from 1970 to 2001	180.6	88.2	97.3
2002 оноос хойш	after 2002	184.8	85.3	95.5
Сүхбаатар	Sukhbaatar	197.6	94.5	97.3
1970 оноос өмнө	before 1970	180.4	94.1	97.9
1970 оноос 2001 он	from 1970 to 2001	205.0	95.2	96.5
2002 оноос хойш	after 2002	195.3	93.8	98.1
Хан-Уул	Khan-Uul	181.6	93.9	97.6
1970 оноос өмнө	before 1970	187.6	96.4	96.8
1970 оноос 2001 он	from 1970 to 2001	191.7	93.6	97.8
2002 оноос хойш	after 2002	167.2	92.4	97.9
Чингэлтэй	Chingeltei	192.7	93.9	97.2
1970 оноос өмнө	before 1970	192.8	94.7	97.1
1970 оноос 2001 он	from 1970 to 2001	195.9	94.2	97.8
2002 оноос хойш	after 2002	187.6	92.3	96.5

¹ Үл хөдлөх хөрөнгө зуучлалын компаниудын мэдээлэлд үндэслэн тооцов.
HPI estimation based on the information from the real estate agencies.

² Орон сууцны зарим үнийн мэдээлэл байхгүй тохиолдолд статистикийн орлуулга хийх аргыг ашиглав.
Imputation techniques have been used for missing price data.

11.11 ХӨДӨӨ АЖ АХУЙН ЗАРИМ БҮТЭЭГДЭХҮҮНИЙ ЗАХ ЗЭЭЛИЙН ДУНДАЖ ҮНЭ, сараар, аймаг, нийслэлээр

AVERAGE MARKET PRICE OF SOME AGRICULTURAL PRODUCTS, by months, aimags and the Capital

төг tog

Аймаг, нийслэл Aimags and the Capital	Үхрийн ширний дундаж үнэ Average price of Cattle hide					
	2 м-ээс доош урттай Less than 2 m			2 м-ээс дээш урттай More than 2 m		
	2015		2016		2016	
	IX	VIII	IX	IX	VIII	IX
	Баруун бүс			Western region		
БӨ / BO	24 000	10 000	10000	-	-	-
ГО / GO	25 000	-	15000	-	-	-
ЗА / ZA	25 000	10 000	10000	40 000	20 000	20 000
	Хангайн бүс			Khangai region		
АР / AR	25 000	10 000	13 000	45 000	20 000	20 000
БХ / BKH	25 000	10 000	10 000	40 000	-	-
БУ / BU	25 000	11 500	15 000	40 500	18 000	22 500
ОР / OR	25 000	15 000	15 000	45 000	25 000	25 000
ӨВ / OV	25 000	-	10 000	30 000	10 000	15 000
ХӨ / KHS	22 000	10 000	10 000	25 000	15 000	18 000
	Төвийн бүс			Central region		
ГС / GS	25 000	-	-	23 000	-	-
ДА / DA	27 000	15 000	16 000	46 000	25 000	30 000
ДУ / DU	21 000	-	-	25 000	-	-
СЭ / SE	25 000	10 000	10 000	45 000	20 000	20 000
ТӨ / TO	25 000	12 000	13 000	45 000	25 000	25 000
	Зүүн бүс			Eastern region		
ДД / DD	30 000	10 000	13 000	35 000	15 000	23 000
СҮ / SU	25 000	12 500	12 500	35 000	20 000	20 000
ХЭ / KHE	28 000	12 000	15 000	45 000	20 000	20 000
	Улаанбаатар			Ulaanbaatar		
УБ / UB	28 000	13 000	15 000	48 000	27 000	30 000

(Хүснэгт 11.11-ийн үргэлжлэл Table 11.11 continuation)

Аймаг, нийслэл Aimags and the Capital	Адууны ширний дундаж үнэ, ш Average price of Horse hide, pcs		
	2015		2016
	IX	VIII	IX
	Баруун бүс		Western region
БӨ / BO	28 500	-	27 500
ГО / GO	25 000	-	40 000
ЗА / ZA	25 000	15 000	20 000
	Хангайн бүс		Khangai region
АР / AR	30 000	20 000	25 000
БХ / BKH	25 000	10 000	10 000
БУ / BU	25 000	15 000	29 000
ОР / OR	30 000	20 000	20 000
ӨВ / OV	30 000	10 000	30 000
ХӨ / KHS	28 000	15 000	-
	Төвийн бүс		Central region
ГС / GS	25 000	-	15 000
ДА / DA	28 000	15 000	25 000
ДО / DO	30 000	-	-
ДУ / DU	26 000	-	-
ӨМ / OM	27 000	13 000	30 000
СЭ / SE	20 000	15 000	15 000
ТӨ / TO	28 000	25 000	32 000
	Зүүн бүс		Eastern region
ДД / DD	30 000	10 000	20 000
СҮ / SU	27 500	15 000	30 000
ХЭ / KHE	28 000	15 000	15 000
	Улаанбаатар		Ulaanbaatar
УБ / UB	29 000	26 000	35 000

(Хүснэгт 11.11-ийн үргэлжлэл Table 10.11 continuation)

Аймаг, нийслэл Aimags and the Capital	Ямааны ноолуурын дундаж үнэ, кг Average price of Greasy cashmere, kg					
	Цагаан White			Бор Brown		
	2015	2016		2015	2016	
	IX	VIII	IX	IX	VIII	IX
	Баруун бүс			Western region		
БӨ / BO	38 000	40 000	41 000	38 000	40 000	41 000
ГО / GO	47 000	49 500	50 000	47 000	49 500	50 000
ЗА / ZA	48 000	46 000	45 000	48 000	46 000	45 000
ХО / KHO	48 000	47 000	-	42 000	42 000	-
	Хангайн бүс			Khangai region		
АР / AR	50 000	40 000	40 000	50 000	40 000	40 000
БХ / BKH	50 000	46 000	48 000	50 000	46 000	48 000
БУ / BU	-	40 000	40 000	-	40 000	40 000
ОР / OR	50 000	45 000	45 000	45 000	40 000	40 000
ӨВ / OV	50 000	48 000	48 000	50 000	48 000	48 000
ХӨ / KHS	40 000	-	-	40 000	40 000	35 000
	Төвийн бүс			Central region		
ДО / DO	50 000	-	-	50 000	-	-
ӨМ / OM	48 000	47 000	45 000	48 000	47 000	45 000
				Eastern region		
ДД / DD	30 000	40 000	40 000	30 000	40 000	40 000
СҮ / SU	40 000	30 000	30 000	40 000	30 000	30 000
	Улаанбаатар			Ulaanbaatar		
УБ / UB	51 000	45 000	45 000	51 000	45 000	45 000

(Хүснэгт 11.11-ийн үргэлжлэл Table 11.11 continuation)

Аймаг, нийслэл Aimags and the Capital	Тэмээний дундаж үнэ, мян.төг Average price for a camel, thous.tog											
	Нас гүйцсэн тэмээ Adult camel						Өсвөр насны тэмээ Young camel					
	Ат Castrated camel			Ингэ Cow camel			Эр Steer camel			Эм Cow camel		
	2015		2016		2015		2016		2015		2016	
	IX	VIII	IX	IX	VIII	IX	IX	VIII	IX	IX	VIII	IX
	Баруун бүс						Western region					
БӨ/ВО	979	942	892	903	878	827	750	685	655	741	645	632
ГО/ГО	1 108	961	961	914	819	819	672	589	589	653	567	567
ЗА/ЗА	950	-	1 000	850	-	800	750	-	-	700	-	-
УВ/УВ	800	-	817	733	-	675	600	-	400	550	-	400
ХО/КНО	929	938	907	700	770	760	633	575	575	600	-	-
	Хангайн бүс						Khangai region					
АР/АР	1 017	928	896	850	840	810	683	613	590	600	550	538
БХ/БКН	1 000	825	825	875	725	725	500	-	-	500	-	-
БУ/БУ	1 025	850	870	870	770	813	508	506	495	492	520	495
ӨВ/ОВ	1 250	975	888	1 000	800	733	-	-	400	-	-	400
ХӨ/КНС	1 045	840	847	850	768	768	550	470	457	530	465	452
	Төвийн бүс						Central region					
ДА/ДА	1 000	-	-	800	-	-	450	-	-	300	-	-
ДО/ДО	1 071	1 080	1 006	943	933	843	660	617	500	640	617	492
ДУ/ДУ	1 240	1 082	108	1 048	928	915	727	671	629	706	640	607
ӨМ/ОМ	1 086	1 000	1 083	963	767	750	638	530	570	500	400	375
ТӨ/ТО	950	775	850	867	688	750	675	517	500	675	483	500
	Зүүн бүс						Eastern region					
ДД/ДД	983	783	793	894	689	679	616	559	558	591	592	600
СҮ/СУ	967	750	713	767	625	625	500	417	400	500	417	400
ХЭ/КНЕ	989	770	760	925	727	719	829	670	645	807	643	623

(Хүснэгт 11.11-ийн үргэлжлэл Table 11.11 continuation)

Аймаг, нийслэл Aimags and the Capital	Адууны дундаж үнэ, мян.төг Average price for a horse, thous.tog											
	Нас гүйцсэн адуу Adult horse						Өсвөр насны адуу Young horse					
	Морь Castrated horse			Гүү Mare			Эр Male			Эм Female		
	2015		2016		2015		2016		2015		2016	
	IX	VIII	IX	IX	VIII	IX	IX	VIII	IX	IX	VIII	IX
	Баруун бүс						Western region					
БӨ/ВО	973	921	896	883	815	788	692	629	600	659	591	588
ГО/ГО	844	758	758	717	658	658	564	519	519	547	507	507
ЗА/ЗА	673	650	531	630	580	456	486	400	377	474	400	368
УВ/УВ	725	700	708	625	575	606	500	550	363	-	500	425
ХО/КНО	781	750	688	617	677	570	550	610	600	500	680	680
	Хангайн бүс						Khangai region					
АР/АР	674	575	557	642	549	527	444	398	384	429	386	377
БХ/БКН	454	417	416	445	405	399	350	350	350	350	350	350
БУ/БУ	758	680	651	731	624	603	477	399	383	472	386	377
ӨВ/ОВ	550	509	456	525	486	418	429	426	385	470	407	361
ХӨ/КНС	657	572	575	602	534	534	463	383	388	455	377	378
	Төвийн бүс						Central region					
ГС/ГС	1 000	-	-	900	-	-	-	-	-	-	-	-
ДА/ДА	775	694	725	750	666	720	588	498	483	525	480	465
ДО/ДО	649	760	544	580	613	523	475	513	396	410	513	389
ДУ/ДУ	847	746	730	840	704	719	622	551	508	598	540	505
ӨМ/ОМ	662	760	698	617	583	520	538	558	575	575	500	425
СЭ/СЕ	714	725	709	675	670	660	532	544	530	517	502	489
ТӨ/ТО	1 076	672	639	758	627	596	553	480	454	547	455	431
	Зүүн бүс						Eastern region					
ДД/ДД	658	571	534	583	533	485	466	434	400	422	399	369
СҮ/СУ	706	594	563	650	522	494	463	357	343	483	350	336
ХЭ/КНЕ	918	739	739	853	697	694	784	619	581	756	594	567
	Улаанбаатар						Ulaanbaatar					
УБ/УБ	600	600	400	600	600	400	480	480	350	480	480	350

(Хүснэгт 11.11-ийн үргэлжлэл Table 11.11 continuation)

Аймаг, нийслэл Aimags and the Capital	Үхрийн дундаж үнэ, мян.төг Average price for a cattle, thous.tog											
	Нас гүйцсэн үхэр Adult cattle						Өсвөр насны үхэр Young cattle					
	Эр Male			Эм Female			Эр Male			Эм Female		
	2015		2016		2015		2016		2015		2016	
	IX	VIII	IX	IX	VIII	IX	IX	VIII	IX	IX	VIII	IX
	Баруун бүс						Western region					
БӨ/BO	673	533	532	638	517	500	500	395	371	485	360	355
ГО/GO	1 075	919	886	889	789	772	694	625	625	664	592	592
ЗА/ZA	980	933	875	808	783	708	642	550	525	633	550	493
УВ/UV	733	633	786	580	500	543	450	450	413	388	400	400
ХО/КНО	872	789	766	636	573	594	557	525	525	475	650	650
	Хангайн бүс						Khangai region					
АР/AR	752	677	653	665	589	578	509	435	440	495	424	428
БХ/ВКН	764	578	569	655	600	575	416	386	370	384	425	397
БУ/BU	1 108	866	865	875	744	747	627	534	535	619	521	540
ӨВ/OV	931	746	710	768	633	605	625	542	494	633	507	471
ХӨ/КНС	826	721	715	616	578	567	438	366	386	425	356	374
	Төвийн бүс						Central region					
ДА/DA	875	968	938	775	853	850	650	614	600	600	614	575
ДО/DO	1 125	940	763	971	760	669	733	450	507	650	450	453
ДУ/DU	1 162	916	854	1 001	847	792	820	657	628	761	633	607
ӨМ/OM	1 167	967	1 100	1 000	600	600	1 000	600	800	-	500	500
СЭ/SE	897	920	875	754	733	729	633	629	583	587	612	554
ТӨ/ТО	977	872	809	903	730	757	719	598	578	686	565	538
	Зүүн бүс						Eastern region					
ДД/DD	1 019	796	800	888	722	704	685	588	578	616	525	505
СҮ/SU	1 106	944	921	743	706	633	631	572	550	569	522	500
ХЭ/КНЕ	986	786	769	923	731	714	831	653	594	792	628	575
	Улаанбаатар						Ulaanbaatar					
УБ/UB	800	800	700	800	800	600	650	650	500	650	650	500

(Хүснэгт 11.11-ийн үргэлжлэл Table 11.11 continuation)

Аймаг, нийслэл Aimags and the Capital	Нас гүйцсэн хонины дундаж үнэ, мян.төг Average price for an adult sheep, thous.tog					
	Эр Wether sheep			Эм Ewe		
	2015	2016		2015	2016	
	IX	VIII	IX	IX	VIII	IX
	Баруун бүс			Western region		
БӨ/ВО	118	106	93	102	83	74
ГО/ГО	147	130	129	110	98	96
ЗА/ЗА	145	131	121	93	90	82
УВ/УВ	111	114	109	74	84	72
ХО/КНО	119	118	92	79	90	75
	Хангайн бүс			Khangai region		
АР/АР	134	116	112	97	87	83
БХ/ВКН	119	119	108	87	84	75
БУ/БУ	139	116	118	104	84	85
ОР/ОР	140	130	150	100	100	100
ӨВ/ОВ	135	122	108	94	95	83
ХӨ/КНС	116	111	106	82	75	73
	Төвийн бүс			Central region		
ГС/ГС	160	135	130	120	97	100
ДА/ДА	143	136	143	115	109	108
ДО/ДО	147	136	111	97	100	83
ДУ/ДУ	157	146	134	115	107	93
ӨМ/ОМ	155	141	148	130	123	118
СЭ/СЭ	137	135	134	116	115	112
ТӨ/ТО	154	139	130	116	106	99
	Зүүн бүс			Eastern region		
ДД/ДД	117	101	98	101	87	84
СҮ/СУ	130	119	116	76	67	66
ХЭ/КНЕ	138	99	91	109	81	72
	Улаанбаатар			Ulaanbaatar		
УБ/УБ	130	150	120	90	120	80

(Хүснэгт 11.11-ийн үргэлжлэл Table 11.11 continuation)

Аймаг, нийслэл Aimags and the Capital	Нас гүйцсэн ямааны дундаж үнэ, мян.төг Average price for an adult goat, thous.tog					
	Эр Wether			Эм Female		
	2015	2016		2015	2016	
	IX	VIII	IX	IX	VIII	IX
	Баруун бүс			Western region		
БӨ/ВО	75	71	64	62	55	49
ГО/ГО	89	78	73	64	51	48
ЗА/ЗА	83	75	66	56	51	49
УВ/УВ	66	76	61	41	56	42
ХО/КНО	84	82	74	53	65	50
	Хангайн бүс			Khangai region		
АР/АР	87	78	76	69	60	61
БХ/ВКН	79	76	71	51	63	56
БУ/БУ	99	85	85	77	66	68
ОР/ОР	80	80	80	60	60	60
ӨВ/ОВ	85	88	79	71	63	60
ХӨ/КНС	85	78	73	62	57	55
	Төвийн бүс			Central region		
ГС/ГС	113	105	103	87	72	73
ДА/ДА	110	103	98	95	85	81
ДО/ДО	98	89	75	73	72	56
ДУ/ДУ	101	94	83	74	77	68
ӨМ/ОМ	115	105	104	98	93	82
СЭ/СЭ	98	96	99	83	82	83
ТӨ/ТО	105	96	90	84	71	68
	Зүүн бүс			Eastern region		
ДД/ДД	88	71	69	74	63	62
СҮ/СУ	89	76	72	56	52	48
ХЭ/КНЕ	103	80	78	87	69	61
	Улаанбаатар			Ulaanbaatar		
УБ/УБ	80	85	70	60	60	45

XII. СТАТИСТИКИЙН БИЗНЕС РЕГИСТРИЙН САН
STATISTICAL BUSINESS REGISTER

12.1 СТАТИСТИКИЙН БИЗНЕС РЕГИСТРИЙН САНД БҮРТГЭЛТЭЙ АЖ АХУЙН НЭГЖ, БАЙГУУЛЛАГА, бүс, аймаг, нийслэл, үйл ажиллагаа эрхлэлтийн байдлаар, жил бүрийн эхний 9 сарын байдлаар
ENTERPRISES REGISTERED IN DATABASE, by regions, aimags and the Capital, activity status as first 9 months of the selected years

Аймаг, нийслэл <i>Aimags and the Capital</i>	2015 I-IX		2016 I-IX						
	Бүгд <i>Total</i>	Үйл ажиллагаа явуулж байгаа <i>active</i>	Бүгд <i>Total</i>	үйл ажиллагаа явуулж байгаа <i>active</i>	үйл ажиллагаа явуулаагүй <i>inactive</i>	эхлээгүй <i>have not started activity</i>	түр зогсоосон <i>temporary stopped activity</i>	бүрэн зогсоосон <i>permanently stopped activity</i>	бусад (хаяг тодорхой бус, олдохгүй г.м) <i>other (not found in the address etc.)</i>
Бүгд / Total	125 169	65 711	138 783	69 541	69 242	29 735	35 330	1 538	2 639
	Баруун бүс					Western region			
Дүн/Subtotal	7 891	6 170	8 359	6 422	1 937	651	1 117	152	17
БӨ / BO	1 564	1 324	1 646	1 354	292	117	107	60	8
ГО / GO	906	727	966	769	197	87	94	16	
ЗА / ZA	1 660	1 072	1 763	1 151	612	148	421	40	3
УВ / UV	1 654	1 362	1 752	1 403	349	126	205	14	4
ХО / KHO	2 107	1 685	2 232	1 745	487	173	290	22	2
	Хангайн бүс					Khangai region			
Дүн/Subtotal	10 737	7 414	11 642	7 751	3 891	1 310	2 222	270	89
АР / AR	1 236	985	1 324	1 018	306	134	134	38	
БХ / BKH	1 295	910	1 387	963	424	129	241	51	3
БҮ / BU	1 225	1 022	1 318	1 051	267	66	176	22	3
ОР / OR	3 671	1 958	4 031	2 036	1 995	636	1 188	96	75
ӨВ / OV	1 480	1 120	1 604	1 177	427	161	219	46	1
ХӨ / KHU	1 830	1 419	1 978	1 506	472	184	264	17	7
	Төвийн бүс					Central region			
Дүн/Subtotal	11 618	8 013	12 454	8 387	4 067	1 737	1 976	272	82
ГС / GS	347	289	384	306	78	27	44	7	
ДА / DA	3 181	1 860	3 428	1 932	1 496	721	635	127	13
ДО / DO	1 167	905	1 301	997	304	130	139	26	9
ДУ / DU	852	571	891	604	287	117	146	22	2
ӨМ / OM	1 780	1 151	1 961	1 262	699	289	390	13	7
СЭ / SE	2 522	2 080	2 592	2 088	504	134	315	32	23
ТӨ / TO	1 769	1 157	1 897	1 198	699	319	307	45	28
	Зүүн бүс					Eastern region			
Дүн/Subtotal	3 803	2 921	4 076	3 008	1 068	385	590	71	22
ДД / DD	1 618	1 259	1 754	1 316	438	185	211	24	18
СҮ / SU	864	702	890	726	164	52	72	39	1
ХЭ / KHE	1 321	960	1 432	966	466	148	307	8	3
	Улаанбаатар					Ulaanbaatar			
УБ / UB	91 120	41 193	102 252	43 973	58 279	25 652	29 425	773	2 429

Бүлэг 12. Статистикийн бизнес регистрийн сан

12.2 СТАТИСТИКИЙН БИЗНЕС РЕГИСТРИЙН САНД БҮРТГЭЛТЭЙ АЖ АХУЙН НЭГЖ, БАЙГУУЛЛАГА, эдийн засгийн үйл ажиллагааны салбарын ангилал, үйл ажиллагаа эрхлэлтийн байдлаар, жил бүрийн эхний 9 сарын байдлаар
 ENTERPRISES REGISTERED IN DATABASE, by divisions of economic activities and activity status, as first 9 months of the selected years

ᠨᠠᠭᠠᠭᠠᠳᠤ	Divisions	2015 I-IX		2016 I-IX						
		Бүгд	үйл ажиллагаа явуулж байгаа	Бүгд	үйл ажиллагаа явуулж байгаа	үйл ажиллагаа явуулаагүй	эхлээгүй	түр зогсоосон	бүрэн зогсоосон	бусад (хаяг тодорхой бус, олдохгүй г.м)
Бүгд	Total	125 169	65 711	138 783	69 541	69 242	29 735	35 330	1 538	2 639
Хөдөө аж ахуй, ан агнуур, ойн аж ахуй, загас барилт	<i>Agriculture, hunting, forestry and fishery</i>	6 774	3 609	7 032	3 505	3 527	1 443	1 847	127	110
Уул уурхай, олборлох үйлдвэр	<i>Mining and quarrying</i>	1 070	653	1 241	675	566	275	260	23	8
Боловсруулах аж үйлдвэр	<i>Manufacturing</i>	9 738	5 316	10 205	5 104	5 101	1 881	2 796	310	114
Цахилгаан, хий, үйлдвэрлэл, ус хангамж	<i>Electricity, gas and water supply</i>	345	262	337	230	107	43	52	12	
Барилга	<i>Construction</i>	10 111	5 304	11 271	5 859	5 412	2 533	2 710	32	137
Бөөний болон жижиглэн худалдаа, гэр ахуйн барааны засварлах үйл ажиллагаа	<i>Wholesale and retail trade, repair of motor vehicles, household goods</i>	53 893	25 254	59 098	26 457	32 641	13 619	16 961	545	1 516
Зочид буудал, зоогийн газар	<i>Hotels and restaurants</i>	3 340	2 070	3 571	2 093	1 478	456	799	132	91
Тээвэр, агуулахын аж ахуй, холбоо	<i>Transport, storage and communications</i>	5 549	2 498	6 085	2 468	3 617	1 696	1 721	27	173
Санхүүгийн гүйлгээ хийх үйл ажиллагаа	<i>Financial services</i>	1 931	1 007	1 904	1 038	866	428	403	21	14
Үл хөдлөх, хөрөнгө, түрээс, бизнесийн бусад үйл ажиллагаа	<i>Real estate, renting and other bussiness activities</i>	12 474	6 376	13 907	6 680	7 227	2 762	4 036	71	358
Төрийн удирдлага, батлан хамгаалах, албан журмын нийгмийн даатгалын үйл ажиллагаа	<i>Public administration and defence, compulsory social security</i>	1 434	1 434	1 454	1 454					
Боловсролын салбарын үйл ажиллагаа	<i>Education</i>	4 109	2 853	4 629	3 199	1 430	740	609	37	44
Эрүүл мэнд, нийгмийн халамжийн үйл ажиллагаа	<i>Health and social work</i>	3 724	3 038	4 009	3 236	773	383	358	26	6
Нийгэм, бие хүнд үзүүлэх бусад үйлчилгээ	<i>Other community, social and personal services</i>	10 651	6 011	14 016	7 519	6 497	3 476	2 778	175	68
Бусад	<i>Other</i>	26	26	24	24					

12.3 СТАТИСТИКИЙН БИЗНЕС РЕГИСТРИЙН САНД БҮРТГЭЛТЭЙ, ҮЙЛ АЖИЛЛАГАА ЯВУУЛЖ БАЙГАА АЖ АХУЙН НЭГЖ, БАЙГУУЛЛАГА, бүс, аймаг, нийслэл, ажиллагчдын тооны бүлгээр, жил бүрийн эхний 9 сарын байдлаар
ACTIVE ENTERPRESES IN DATABASE, by regions, aimags and the Capital, employment size class as first 9 months of the selected years

Аймаг, нийслэл Aimags and the Capital	2015 I-IX	2016 I-IX	Ажиллагчдын тооны бүлэг Employment size class			
			1-9	10-19	20-49	50+
Бүгд / Total	65 711	69 541	58 150	5 003	3 939	2 449
Баруун бүс					Western region	
Дүн/Subtotal	6 170	6 422	5 198	574	451	199
БӨ / BO	1 324	1 354	1 088	121	102	43
ГО / GO	727	769	576	95	67	31
ЗА / ZA	1 072	1 151	910	125	86	30
УВ / UV	1 362	1 403	1 138	118	97	50
ХО / KHO	1 685	1 745	1 486	115	99	45
Хангайн бүс					Khangai region	
Дүн/Subtotal	7 414	7 751	6 238	708	543	262
АР / AR	985	1 018	795	109	78	36
БХ / BKH	910	963	747	98	90	28
БУ / BU	1 022	1 051	870	79	73	29
ОР / OR	1 958	2 036	1 751	128	106	51
ӨВ / OV	1 120	1 177	915	139	85	38
ХӨ / KHU	1 419	1 506	1 160	155	111	80
Төвийн бүс					Central region	
Дүн/Subtotal	8 013	8 387	6 733	793	609	252
ГС / GS	289	306	240	35	20	11
ДА / DA	1 860	1 932	1 582	159	126	65
ДО / DO	905	997	778	102	84	33
ДУ / DU	571	604	462	65	59	18
ӨМ / OM	1 151	1 262	988	142	82	50
СЭ / SE	2 080	2 088	1 743	192	105	48
ТӨ / TO	1 157	1 198	940	98	133	27
Зүүн бүс					Eastern region	
Дүн/Subtotal	2 921	3 008	2 427	221	258	102
ДД / DD	1 259	1 316	1 080	74	112	50
СҮ / SU	702	726	579	49	72	26
ХЭ / KHE	960	966	768	98	74	26
Улаанбаатар					Ulaanbaatar	
УБ / UB	41 193	43 973	37 554	2 707	2 078	1 634

12.4 СТАТИСТИКИЙН БИЗНЕС РЕГИСТРИЙН САНД БҮРТГЭЛТЭЙ, ҮЙЛ АЖИЛЛАГАА ЯВУУЛЖ БАЙГАА АЖ АХУЙН
НЭГЖ, БАЙГУУЛЛАГА, эдийн засгийн үйл ажиллагааны салбарын ангилал, ажиллагчдын тооны бүлгээр,
жил бүрийн эхний 9 сарын байдлаар
*ACTIVE ENTERPRISES IN DATABASE, by divisions of economic activities and employment size class
as first 9 months of the selected years*

Салбар	Divisions	2015 I-IX	2016 I-IX	Ажиллагчдын тооны бүлэг <i>Employment size class</i>			
				1-9	10-19	20-49	50+
Бүгд	Total	65 711	69 541	58 150	5 003	3 939	2 449
Хөдөө аж ахуй, ан агнуур, ойн аж ахуй, загас барилт	<i>Agriculture, hunting, forestry and fishery</i>	3 609	3 505	3 049	321	112	23
Уул уурхай, олборлох үйлдвэр	<i>Mining and quarrying</i>	653	675	401	85	82	107
Боловсруулах аж үйлдвэр	<i>Manufacturing</i>	5 316	5 104	4 221	445	234	204
Цахилгаан, хий, үйлдвэрлэл, ус хангамж	<i>Electricity, gas and water supply</i>	262	230	77	65	21	67
Барилга	<i>Construction</i>	5 304	5 859	4 307	624	555	373
Бөөний болон жижиглэн худалдаа, гэр ахуйн барааны засварлах үйл ажиллагаа	<i>Wholesale and retail trade, repair of motor vehicles, household goods</i>	25 254	26 457	24 891	811	480	275
Зочид буудал, зоогийн газар	<i>Hotels and restaurants</i>	2 070	2 093	1 695	229	120	49
Тээвэр, агуулахын аж ахуй, холбоо	<i>Transport, storage and communications</i>	2 498	2 468	2 045	163	135	125
Санхүүгийн гүйлгээ хийх үйл ажиллагаа	<i>Financial services</i>	1 007	1 038	950	38	28	22
Үл хөдлөх, хөрөнгө, түрээс, бизнесийн бусад үйл ажиллагаа	<i>Real estate, renting and other bussiness activities</i>	6 376	6 680	5 686	457	324	213
Төрийн удирдлага, батлан хамгаалах, албан журмын нийгмийн даатгалын үйл ажиллагаа	<i>Public administration and defence, compulsory social security</i>	1 434	1 454	511	277	445	221
Боловсролын салбарын үйл ажиллагаа	<i>Education</i>	2 853	3 199	1 384	552	755	508
Эрүүл мэнд, нийгмийн халамжийн үйл ажиллагаа	<i>Health and social work</i>	3 038	3 236	2 454	360	340	82
Нийгэм, бие хүнд үзүүлэх бусад үйлчилгээ	<i>Other community, social and personal services</i>	6 011	7 519	6 455	576	308	180
Бусад	<i>Other</i>	26	24	24			

XIII. ХӨДӨӨ АЖ АХУЙ
AGRICULTURE

13.1 МАЛ ТӨЛЛӨЛТ, эх малын төрлөөр, жил бүрийн эхний 9 сарын байдлаар
FEMALE BREEDING STOCK GIVING BIRTH, by type of breeding stock, in first 9 months of selected years

Эх малын төрөл	Type of livestock	Төллөсөн хээлтэгч, мян.толгой						Төллөлтийн хувь					
		2015			2016			2015			2016		
		IV-VI	VII-IX	I-IX	IV-VI	VII-IX	I-IX	IV-VI	VII-IX	I-IX	IV-VI	VII-IX	I-IX
Бүгд	Total	12 444.0	125.3	19 380.3	13 347.4	181.2	19 676.0	55.9	0.6	87.1	55.9	0.8	82.5
Гүү	Mare	630.5	22.0	684.1	630.2	29.3	682.0	70.4	2.5	76.4	63.7	3.0	68.9
Үнээ	Cow	904.6	28.4	1 080.2	931.2	42.1	1 089.2	67.8	2.1	81.0	63.9	2.9	74.7
Ингэ	Female camel	36.5	0.7	53.0	39.4	0.7	59.8	30.4	0.6	44.1	30.8	0.6	46.8
Эм хонь	Ewe	5 928.6	34.8	9 385.9	6 507.0	48.6	9 686.3	56.6	0.3	89.6	58.1	0.4	86.4
Эм ямаа	Female goat	4 943.7	39.4	8 177.3	5 239.7	60.4	8 158.8	52.5	0.4	86.8	52.0	0.6	80.9

13.2 МАЛ ТӨЛЛӨЛТ, бүс, аймаг, нийслэлээр, жил бүрийн эхний 9 сарын байдлаар
FEMALE BREEDING STOCK GIVING BIRTH, by regions, aimags and the Capital, in first 9 months of selected years

Аймаг, нийслэл Aimags and the Capital	Төллөсөн хээлтэгч, мян.толгой						Төллөлтийн хувь					
	2015			2016			2015			2016		
	IV-VI	VII-IX	I-IX	IV-VI	VII-IX	I-IX	IV-VI	VII-IX	I-IX	IV-VI	VII-IX	I-IX
Дүн/Total	12 444.0	125.3	19 380.3	13 347.4	181.2	19 676.0	55.9	0.6	87.1	55.9	0.8	82.5
Баруун бүс/Western region	2 381.0	34.8	4 829.8	2 517.3	69.1	4 903.5	45.8	0.7	93.0	45.0	1.2	87.7
БӨ/BO	369.8	2.5	788.0	419.4	7.8	796.0	46.4	0.3	98.9	50.2	0.9	95.2
ГО/GO	526.2	10.3	955.8	619.8	12.3	1 068.5	50.3	1.0	91.3	52.3	1.0	90.2
ЗА/ZA	721.3	3.8	1 092.8	772.3	4.9	1 104.3	61.0	0.3	92.4	61.3	0.4	87.7
УВ/UV	431.8	12.5	977.5	411.9	43.5	872.0	39.6	1.1	89.7	35.8	3.8	75.8
ХОИ/КНО	331.9	5.7	1 015.7	294.0	0.7	1 062.7	30.8	0.5	94.3	25.3	0.1	91.5
Хангайн бүс/Khangai region	4 483.0	31.8	6 983.4	5 116.5	31.0	7 297.6	54.9	0.4	85.6	58.9	0.4	84.0
АР/AR	1 049.3	1.5	1 615.0	1 220.9	1.7	1 623.5	57.0	0.1	87.7	64.1	0.1	85.2
БХ/ВКН	560.7	13.4	1 212.7	634.5	10.7	1 174.3	39.8	0.9	86.0	41.5	0.7	76.7
БУ/ВУ	792.2	6.9	1 201.0	886.8	7.7	1 196.4	56.7	0.5	86.0	61.4	0.5	82.8
ОР/ОР	31.9	0.7	48.5	38.1	1.1	45.0	58.1	1.2	88.4	69.1	2.1	81.6
ӨВ/ОВ	914.9	1.8	1 484.6	1 047.3	2.3	1 660.6	56.1	0.1	91.1	57.7	0.1	91.5
ХӨИ/КНС	1 134.0	7.5	1 421.7	1 288.9	7.5	1 597.8	62.1	0.4	77.9	66.4	0.4	82.3
Төвийн бүс/Central region	2 880.3	42.1	4 450.3	2 930.7	59.2	4 301.8	53.7	0.8	83.0	51.1	1.0	75.0
ГС/ГС	92.4	2.5	131.2	134.6	0.0	150.6	59.7	1.6	84.8	78.6	0.0	88.0
ДА/ДА	73.2	0.1	137.6	72.2	2.9	118.8	47.9	0.1	90.1	52.0	2.1	85.5
ДО/ДО	400.5	7.8	533.0	386.7	5.2	497.6	55.5	1.1	73.9	50.0	0.7	64.4
ДУ/ДУ	487.8	3.3	907.0	483.9	11.3	885.2	48.6	0.3	90.4	42.3	1.0	77.3
ӨМ/ОМ	384.4	4.5	516.6	397.1	1.8	530.3	49.5	0.6	66.5	47.0	0.2	62.7
СЭ/СЕ	317.6	5.0	573.9	358.8	9.2	586.1	46.8	0.7	84.6	53.0	1.4	86.6
ТӨ/ТУ	1 124.5	18.8	1 650.9	1 097.4	28.9	1 533.3	60.0	1.0	88.0	55.2	1.5	77.1
Зүүн бүс/Eastern region	2 568.0	14.6	2 950.7	2 663.1	11.1	3 009.4	76.6	0.4	88.0	72.9	0.3	82.3
ДД/ДД	472.2	5.7	525.5	524.2	2.3	560.2	75.8	0.9	84.3	75.6	0.3	80.8
СҮ/СУ	864.6	8.9	1 069.5	874.7	8.8	1 005.3	70.9	0.7	87.7	65.6	0.7	75.3
ХЭИ/КНЕ	1 231.3	0.0	1 355.8	1 264.1	0.0	1 444.0	81.6	0.0	89.8	77.7	0.0	88.7
Улаанбаатар/Ulaanbaatar	131.7	2.0	166.2	119.8	10.7	163.7	72.9	1.1	92.1	63.7	5.7	87.1

13.3 ТӨЛ БОЙЖИЛТ, төлийн төрлөөр, жил бүрийн эхний 9 сарын байдлаар
 SURVIVALS OF YOUNG ANIMALS, by type of livestock, in first 9 months of selected years

Төлийн төрөл	Type of livestock	Бойжуулсан төл, мян.толгой Number of survivals, thous.heads						Бойжилтын хувь Percentage of survivals					
		2015			2016			2015			2016		
		IV-VI	VII-IX	I-IX	IV-VI	VII-IX	I-IX	IV-VI	VII-IX	I-IX	IV-VI	VII-IX	I-IX
Бүгд	Total	11 946.5	111.5	18 822.2	13 007.0	164.1	19 175.7	95.7	88.9	96.9	97.2	90.6	97.3
Унага	Foals	614.8	20.7	666.6	617.4	27.7	666.8	97.5	94.2	97.5	98.0	94.4	97.8
Тугал	Calves	888.0	27.1	1 060.4	915.3	40.8	1 068.4	98.2	95.2	98.2	98.3	96.8	98.1
Ботго	Young camel	35.9	0.6	52.1	38.9	0.6	59.0	98.3	89.8	98.5	98.8	82.6	98.8
Хурга	Lambs	5 733.1	29.6	9 170.8	6 366.4	42.3	9 477.1	96.4	84.7	97.5	97.6	87.1	97.7
Ишиг	Kids	4 674.7	33.5	7 872.2	5 069.1	52.7	7 904.4	94.2	85.1	95.9	96.5	87.5	96.7

13.4 ТӨЛ БОЙЖИЛТ, бүс, аймаг, нийслэлээр, жил бүрийн эхний 9 сарын байдлаар
 SURVIVALS OF YOUNG ANIMALS, by regions, aimags and the Capital, in first 9 months of selected years

Аймаг, нийслэл Aimags and the Capital	Бойжуулсан төл, мян.толгой Number of survivals, thous.heads						Бойжилтын хувь Percentage of survivals					
	2015			2016			2015			2016		
	IV-VI	VII-IX	I-IX	IV-VI	VII-IX	I-IX	IV-VI	VII-IX	I-IX	IV-VI	VII-IX	I-IX
Дүн/Total	11 946.5	111.5	18 822.2	13 007.0	164.1	19 175.7	95.7	88.9	96.9	97.2	90.6	97.3
Баруун бүс/Western region	2 315.3	28.9	4 741.4	2 398.0	63.7	4 688.3	97.2	82.3	98.1	95.2	92.3	95.6
БӨ/ВО	363.6	2.3	778.7	410.5	6.6	780.3	98.3	93.3	98.8	97.9	85.6	98.0
ГО/ГО	511.2	8.1	937.1	608.9	10.8	1 052.7	97.1	78.3	98.0	98.1	89.1	98.4
ЗА/ЗА	702.4	2.3	1 071.1	728.0	4.4	1 045.8	97.3	59.5	97.9	94.2	90.4	94.7
УВ/УВ	417.4	11.8	959.2	368.6	41.6	776.3	96.7	91.9	98.0	89.5	95.6	89.0
ХО/КНО	320.6	4.5	995.2	282.1	0.2	1 033.1	96.5	78.4	97.9	96.0	29.4	97.2
Хангайн бүс/Khangai region	4 155.6	26.8	6 618.4	5 001.3	29.3	7 144.2	92.6	84.5	94.7	97.7	94.6	97.9
АР/АР	972.3	0.9	1 521.5	1 191.8	1.3	1 581.4	92.7	59.9	94.2	97.6	77.9	97.4
БХ/ВКН	519.1	11.4	1 163.8	608.6	10.4	1 140.8	92.6	85.6	95.9	95.9	97.7	97.1
БУ/БУ	685.7	6.2	1 089.1	861.3	7.7	1 160.7	86.5	89.2	90.7	97.1	99.7	97.0
ОР/ОР	31.3	0.6	47.8	38.0	1.1	44.9	97.8	95.0	98.3	99.7	98.2	99.6
ӨВ/ОВ	839.9	1.7	1 405.8	1 027.0	1.9	1 635.7	91.3	97.1	94.4	98.0	84.4	98.4
ХӨ/КНС	1 107.4	6.0	1 390.3	1 274.5	6.8	1 580.8	97.6	79.3	97.8	98.9	91.3	98.9
Төвийн бүс/Central region	2 824.7	40.3	4 395.0	2 866.7	51.6	4 217.0	97.4	95.7	98.1	97.4	87.3	97.6
ГС/ГС	92.5	2.3	131.6	132.8	0.0	148.5	98.6	94.1	98.8	98.0	100.0	97.8
ДА/ДА	70.7	0.1	134.6	72.2	2.9	118.7	96.5	99.3	97.7	99.8	100.0	99.8
ДО/ДО	400.1	7.5	532.4	360.6	2.7	469.5	99.0	97.5	99.2	92.6	50.2	93.7
ДУ/ДУ	490.6	3.4	913.0	473.9	11.3	867.1	99.6	100.0	99.7	97.7	100.0	97.8
ӨМ/ӨМ	380.8	4.5	513.4	397.6	1.7	531.2	98.2	98.9	98.6	99.6	95.0	99.6
СЭ/СЭ	307.7	4.6	562.1	359.1	9.0	585.5	96.8	91.3	97.8	99.7	97.3	99.7
ТӨ/ТУ	1 082.4	17.9	1 607.9	1 070.5	24.1	1 496.6	95.8	94.8	96.9	97.1	84.1	97.1
Зүүн бүс/Eastern region	2 521.3	13.6	2 903.5	2 623.4	9.2	2 965.6	97.7	93.1	97.9	98.0	82.0	98.1
ДД/ДД	465.9	5.5	519.2	518.7	2.1	554.2	98.3	95.9	98.3	98.5	93.0	98.5
СҮ/СҮ	858.6	8.1	1 063.0	858.9	7.0	986.1	98.4	91.3	98.6	97.5	79.0	97.4
ХЭ/КНЕ	1 196.8	0.0	1 321.3	1 245.8	0.1	1 425.3	96.9	100.0	97.2	98.3	100.0	98.4
Улаанбаатар/Ulaanbaatar	129.6	2.0	163.9	117.5	10.3	160.6	98.3	99.2	98.5	98.1	96.1	98.1

13.5 ЗҮЙ БУСААР ХОРОГДСОН ТОМ МАЛ, малын төрлөөр, жил бүрийн эхний 9 сарын байдлаар
 NATURAL LOSSES OF ADULT ANIMALS, by type of livestock, in first 9 months of selected years

Малын төрөл	Type of livestock	Хорогдсон том мал, мян.толгой Number of losses of adult animals, thous.heads						Оны эхний малд том малын хорогдлын эзлэх хувь Percentage of losses of adult animals to total livestock at the beginning of year					
		2015			2016			2015			2016		
		IV-VI	VII-IX	I-IX	IV-VI	VII-IX	I-IX	IV-VI	VII-IX	I-IX	IV-VI	VII-IX	I-IX
Бүгд	Total	375.4	42.4	474.2	406.2	26.6	1 263.2	0.72	0.08	0.91	0.73	0.05	2.26
Адуу	Horse	18.4	1.4	23.9	21.3	1.0	53.7	0.62	0.05	0.80	0.64	0.03	1.63
Үхэр	Cattle	21.8	1.4	28.4	37.7	1.6	121.1	0.64	0.04	0.83	1.00	0.04	3.20
Тэмээ	Camel	0.9	0.1	1.1	0.4	0.0	0.8	0.25	0.03	0.32	0.12	0.01	0.21
Хонь	Sheep	153.1	27.1	200.4	158.8	9.1	463.2	0.66	0.12	0.86	0.64	0.04	1.86
Ямаа	Goat	181.2	12.5	220.3	188.0	14.8	624.5	0.82	0.06	1.00	0.80	0.06	2.65

13.6 ЗҮЙ БУСААР ХОРОГДСОН ТОМ МАЛ, бүс, аймаг, нийслэлээр, жил бүрийн эхний 9 сарын байдлаар
 NATURAL LOSSES OF ADULT ANIMALS, by regions, aimags and the Capital, in first 9 months of selected years

Аймаг, нийслэл Aimags and the Capital	Хорогдсон том мал, мян.толгой Number of losses of adult animals, thous.heads						Оны эхний малд том малын хорогдлын эзлэх хувь Percentage of losses of adult animals to total livestock at the beginning of year					
	2015			2016			2015			2016		
	IV-VI	VII-IX	I-IX	IV-VI	VII-IX	I-IX	IV-VI	VII-IX	I-IX	IV-VI	VII-IX	I-IX
Дүн/Total	375.4	42.4	474.2	406.2	26.6	1 263.2	0.72	0.08	0.91	0.73	0.05	2.26
Баруун бүс/Western region	27.3	25.2	67.6	111.0	16.4	412.2	0.22	0.20	0.54	0.81	0.12	3.01
БӨ/BO	2.0	0.3	4.5	12.0	0.5	26.2	0.11	0.02	0.24	0.60	0.02	1.30
ГО/GO	7.4	1.5	10.9	8.2	1.2	29.4	0.29	0.06	0.42	0.28	0.04	1.00
ЗА/ZA	7.2	20.4	30.1	35.1	2.0	128.5	0.25	0.70	1.04	1.12	0.06	4.10
УВ/UV	6.2	1.2	10.0	45.6	2.2	177.8	0.24	0.05	0.39	1.67	0.08	6.52
ХО/КНО	4.5	1.7	11.9	10.1	10.6	50.3	0.17	0.07	0.45	0.35	0.36	1.73
Хангайн бүс/Khangai region	252.0	10.0	289.9	101.9	3.7	346.1	1.31	0.05	1.50	0.50	0.02	1.69
АР/AR	74.6	1.8	87.5	42.5	1.0	129.6	1.74	0.04	2.04	0.95	0.02	2.91
БХ/ВКН	46.8	1.9	53.5	29.5	1.0	111.9	1.35	0.06	1.54	0.78	0.03	2.97
БУ/ВУ	57.7	0.9	61.8	11.2	0.3	44.6	1.84	0.03	1.97	0.35	0.01	1.38
ОР/ОР	0.4	0.2	0.7	0.2	0.0	0.5	0.29	0.15	0.53	0.17	0.03	0.41
ӨВ/ОВ	57.9	0.5	62.2	10.3	1.0	33.1	1.41	0.01	1.51	0.23	0.02	0.73
ХӨ/КНС	14.8	4.8	24.4	8.2	0.4	26.4	0.35	0.11	0.59	0.19	0.01	0.60
Төвийн бүс/Central region	70.9	5.4	82.9	126.2	4.2	281.9	0.58	0.04	0.67	0.96	0.03	2.13
ГС/GS	0.6	0.1	0.9	3.3	0.1	11.5	0.19	0.04	0.26	0.87	0.02	3.02
ДА/ДА	2.2	0.1	2.7	0.4	0.0	0.9	0.67	0.02	0.84	0.13	0.01	0.32
ДО/ДО	6.8	0.2	8.0	55.1	1.8	97.7	0.40	0.01	0.48	3.06	0.10	5.43
ДУ/ДУ	1.9	0.3	2.4	17.8	0.5	61.4	0.08	0.01	0.10	0.65	0.02	2.22
ӨМ/ОМ	13.6	0.1	14.2	4.8	0.2	7.1	0.73	0.01	0.77	0.23	0.01	0.34
СЭ/СЕ	5.3	1.1	7.5	0.7	0.2	2.4	0.36	0.07	0.51	0.05	0.01	0.16
ТӨ/ТУ	40.5	3.5	47.2	44.1	1.5	100.9	0.97	0.08	1.13	0.99	0.03	2.26
Зүүн бүс/Eastern region	24.0	1.6	31.8	65.8	2.0	219.4	0.32	0.02	0.42	0.81	0.02	2.68
ДД/DD	3.8	0.8	6.2	6.4	0.3	11.4	0.27	0.05	0.44	0.41	0.02	0.73
СҮ/SU	10.2	0.6	13.1	45.8	1.7	184.6	0.36	0.02	0.46	1.49	0.05	6.01
ХЭ/КНЕ	10.0	0.2	12.5	13.6	0.0	23.4	0.31	0.01	0.38	0.38	0.00	0.66
Улаанбаатар/Ulaanbaatar	1.2	0.3	2.0	1.2	0.2	3.6	0.32	0.08	0.51	0.30	0.05	0.90

13.7 ӨВЧНӨӨР ХОРОГДСОН МАЛ, бүс, аймаг, нийслэлээр, жил бүрийн эхний 9 сарын байдлаар
 LOSSES OF ANIMALS DUE TO THE DISEASES, by regions, aimags and the Capital, in first 9 months of selected years

Аймаг, нийслэл Aimags and the Capital	Өвчнөөр хорогдсон мал, мян.толгой Losses of animals due to the diseases, thous.heads						Зүй бус хорогдолд өвчний хорогдлын эзлэх хувь Percentage of losses due to diseases to total losses of animals					
	2015			2016			2015			2016		
	IV-VI	VII-IX	I-IX	IV-VI	VII-IX	I-IX	IV-VI	VII-IX	I-IX	IV-VI	VII-IX	I-IX
Дүн/Total	20.2	2.7	27.5	17.0	14.3	46.6	5.4	6.3	5.8	4.2	53.7	3.7
Баруун бүс/Western region	3.4	1.1	5.9	3.9	12.0	24.9	12.3	4.3	8.7	3.5	72.9	6.0
БӨ/BO	0.5	0.1	1.0	0.5	0.2	1.4	23.2	33.1	22.7	4.1	50.5	5.4
ГО/GO	0.8	0.1	0.9	0.3	0.3	1.0	10.1	6.0	8.6	3.7	23.2	3.3
ЗА/ZA	0.7	0.3	1.1	0.2	0.0	0.4	9.1	1.6	3.7	0.6	1.6	0.3
УВ/UV	1.0	0.5	2.0	2.4	0.2	9.7	16.0	41.0	20.4	5.2	7.4	5.5
ХО/ХНО	0.5	0.0	0.8	0.5	11.3	12.3	11.0	2.8	6.6	5.2	106.7	24.4
Хангайн бүс/Khangai region	11.5	0.7	14.2	6.5	0.5	8.3	4.5	7.3	4.9	6.4	12.9	2.4
АР/AR	5.0	0.1	5.9	3.3	0.2	4.4	6.7	3.6	6.8	7.9	24.6	3.4
БХ/БКН	0.7	0.1	0.9	0.0	0.0	0.0	1.5	7.3	1.7	0.1	0.4	0.0
БҮ/БУ	2.1	0.0	2.5	0.7	0.0	0.9	3.7	0.8	4.1	6.3	1.5	2.1
ОР/OR	0.0	0.0	0.1	0.0	0.0	0.0	7.9	16.5	10.6	1.0	51.4	4.7
ӨВ/OV	2.7	0.0	2.9	1.8	0.2	2.0	4.6	1.3	4.7	17.2	22.4	6.0
ХӨ/КНС	0.9	0.5	1.9	0.7	0.0	1.0	6.3	10.1	7.7	8.4	0.5	3.7
Төвийн бүс/Central region	3.9	0.7	5.2	5.2	1.4	10.2	5.5	12.5	6.3	4.1	34.1	3.6
ГС/GS	0.0	0.0	0.0	0.0	0.0	0.0	1.7	11.6	5.1	0.0	26.6	0.2
ДА/ДА	0.1	-	0.1	0.1	0.0	0.1	2.7	-	2.1	14.1	2.9	6.0
ДО/ДО	0.6	0.1	0.8	0.5	0.4	3.0	9.1	47.0	10.5	0.9	24.8	3.0
ДҮ/ДУ	0.5	0.0	0.5	-	0.4	0.4	24.1	13.2	22.0	-	78.3	0.6
ӨМ/ОМ	0.4	0.0	0.5	0.4	0.1	0.5	3.0	15.9	3.3	7.7	43.0	6.7
СЭ/СЕ	0.3	0.2	0.6	0.1	0.0	0.2	6.0	23.1	8.3	10.5	5.9	8.2
ТӨ/TU	2.0	0.3	2.6	4.2	0.5	6.1	5.0	7.2	5.6	9.5	34.9	6.1
Зүүн бүс/Eastern region	1.1	0.1	1.5	1.3	0.3	2.4	4.6	5.0	4.7	2.0	15.6	1.1
ДД/DD	0.2	0.1	0.3	0.2	0.2	0.6	4.5	7.5	5.0	2.5	85.9	5.6
СҮ/SU	0.3	0.0	0.3	0.3	0.1	0.7	2.5	3.1	2.3	0.6	4.2	0.4
ХЭ/КНЕ	0.7	0.0	0.9	0.9	0.0	1.1	6.8	1.5	6.9	6.5	14.0	4.9
Улаанбаатар/Ulaanbaatar	0.4	0.1	0.7	0.1	0.0	0.8	29.3	37.4	33.8	8.6	13.8	21.4

13.8 ХУРААСАН ҮР ТАРИА, бүс, аймаг, нийслэлээр, жил бүрийн 10 дугаар сарын 1-ний байдлаар
 HARVESTED CEREALS, by regions, aimags and the Capital, as the 1st of the October of selected years

Аймаг нийслэл Aimags and the Capital	2015.X.1	2016.X.1	$\frac{2016.X.1}{2015.X.1}$ %
Дүн/Total	95 402.2	292 134.5	3.1*
Баруун бүс/Western region	4 559.0	5 590.4	122.6
БӨ/BO	56.9	56.0	98.4
ГО/GO	358.2	253.5	70.8
ЗА/ZA	411.0	330.0	80.3
УВ/UV	3 635.5	4 820.0	132.6
ХО/ХНО	97.4	130.9	134.4
Хангайн бүс/Khangai region	22 221.0	61 004.0	2.7*
АР/AR	1 470.0	3 426.0	2.3*
БХ/БКН	19.7	14.5	73.6
БУ/БУ	13 010.5	33 976.8	2.6*
ОР/OR	1 933.0	6 780.0	3.5*
ӨВ/ОВ	173.0	2 669.0	15.4*
ХӨ/ХНС	5 614.8	14 137.7	2.5*
Төвийн бүс/Central region	59 804.1	215 263.3	3.6*
ДА/ДА	2 327.0	14 054.6	6.0*
СЭ/СЕ	46 333.4	147 015.6	3.2*
ТӨ/ТО	11 143.7	54 193.1	4.9*
Зүүн бүс/Eastern region	8 818.1	10 276.8	116.5
ДД/DD	6 151.0	7 396.0	120.2
СҮ/SU	1.3	422.0	324.6*
ХЭ/ХНЕ	2 665.8	2 458.8	92.2

* Дахин их
 Times more

13.9 ХУРААСАН ТӨМС, бүс, аймаг, нийслэлээр, жил бүрийн 10 дугаар сарын 1-ний байдлаар
HARVESTED POTATOES, by regions, aimags and the Capital, as the 1st of the October of selected years

T t

Аймаг нийслэл Aimags and the Capital	2015.X.1	2016.X.1	$\frac{2016.X.1}{2015.X.1}$ %
Дүн/Total	121 102.6	122 033.8	100.8
Баруун бүс/Western region	14 639.6	16 739.8	114.3
БӨ/BO	2 756.4	2 728.4	99.0
ГО/GO	513.1	517.3	100.8
ЗА/ZA	1 835.2	2 307.0	125.7
УВ/UV	1 918.1	2 954.4	154.0
ХО/ХНО	7 616.8	8 232.6	108.1
Хангайн бүс/Khangai region	16 357.4	15 507.9	94.8
АР/AR	3 404.1	2 385.6	70.1
БХ/ВКН	2 194.1	2 823.3	128.7
БУ/BU	3 337.7	3 033.8	90.9
ОР/OR	1 495.4	2 214.7	148.1
ӨВ/OV	3 727.8	2 760.6	74.1
ХӨ/ХНС	2 198.4	2 289.8	104.2
Төвийн бүс/Central region	83 356.2	84 796.1	101.7
ГС/GS	10.4	17.2	166.4
ДА/DA	1 907.4	4 040.7	2.1*
ДО/DO	119.9	174.5	145.5
ДУ/DU	77.0	63.2	82.1
ӨМ/OM	385.3	309.6	80.3
СЭ/SE	32 380.0	33 823.4	104.5
ТӨ/ТО	48 476.3	46 367.5	95.6
Зүүн бүс/Eastern region	5 136.5	3 626.7	70.6
ДД/DD	817.1	853.4	104.4
СҮ/SU	581.7	391.3	67.3
ХЭ/ХНЭ	3 737.7	2 382.0	63.7
Улаанбаатар/Ulaanbaatar	1 612.9	1 363.4	84.5

* Дахин их
Times more

13.10 ХУРААСАН ХҮНСНИЙ НОГОО, бүс, аймаг, нийслэлээр, жил бүрийн 10 дугаар сарын 1-ний байдлаар
 HARVESTED VEGETABLES, by regions, aimags and the Capital, as the 1st of the October of selected years

Аймаг, нийслэл Aimags and the Capital	2015.X.1	2016.X.1	T t	
			$\frac{2016.X.1}{2015.X.1}$	%
Дүн/Total	53 671.9	69 742.9	129.9	
Баруун бүс/Western region	11 606.6	14 224.5	122.6	
БӨ/BO	1 118.4	1 137.0	101.7	
ГО/GO	302.2	348.2	115.2	
ЗА/ZA	1 164.4	1 263.5	108.5	
УВ/UV	2 050.4	2 824.1	137.7	
ХО/ХО	6 971.3	8 651.7	124.1	
Хангайн бүс/Khangai region	9 440.7	9 347.6	99.0	
АР/AR	1 251.3	849.3	67.9	
БХ/ВКН	1 402.1	2 092.2	149.2	
БУ/БУ	1 545.6	1 287.8	83.3	
ОР/ОР	1 822.6	2 270.7	124.6	
ӨВ/ОВ	2 314.0	1 246.3	53.9	
ХӨ/КНС	1 105.2	1 601.3	144.9	
Төвийн бүс/Central region	27 550.9	40 340.6	146.4	
ГС/GS	27.8	70.2	2.5*	
ДА/ДА	3 080.4	9 297.1	3.0*	
ДО/ДО	135.6	228.0	168.2	
ДУ/ДУ	20.6	23.6	114.4	
ӨМ/ОМ	364.2	451.5	124.0	
СЭ/СЕ	20 551.4	26 567.5	129.3	
ТӨ/ТО	3 371.0	3 702.8	109.8	
Зүүн бүс/Eastern region	3 183.3	2 661.3	83.6	
ДД/DD	609.9	613.2	100.5	
СҮ/SU	210.4	189.3	90.0	
ХЭ/КНЕ	2 363.0	1 858.9	78.7	
Улаанбаатар/Ulaanbaatar	1 890.3	3 168.9	167.6	

* Дахин их
Times more

13.11 БЭЛТГЭСЭН ХАДЛАН, ГАР ТЭЖЭЭЛ, ДАРШ, бүс, аймаг, нийслэлээр,
 жил бүрийн 10 дугаар сарын 1-ний байдлаар
*HAY HARVEST, HANDMADE FODDER, SILAGE CROPS, by regions, aimags and the Capital,
 as the 1st of the October of selected years*

т т

Аймаг, нийслэл <i>Aimags and the Capital</i>	2015.Х.1	2016.Х.1	$\frac{2016.Х.1}{2015.Х.1}$ %
	Бэлтгэсэн хадлан	Hay harvest	
Дүн/Total	791 484.2	901 950.4	114.0
Баруун бүс/Western region	158 941.9	177 098.0	111.4
БӨ/ВО	59 232.0	63 041.0	106.4
ГО/ГО	4 575.5	2 268.7	49.6
ЗА/ЗА	11 221.8	19 164.4	170.8
УВ/УВ	20 842.7	37 757.8	181.2
ХО/КНО	63 069.9	54 866.1	87.0
Хангайн бүс/Khangai region	242 465.8	394 406.9	162.7
АР/АР	63 946.8	81 763.0	127.9
БХ/ВКН	3 641.9	5 560.1	152.7
БУ/БУ	43 822.5	85 492.0	195.1
ОР/ОР	6 453.1	7 806.0	121.0
ӨВ/ОВ	22 589.0	21 053.3	93.2
ХӨ/КНС	102 012.5	192 732.5	188.9
Төвийн бүс/Central region	191 295.9	156 338.6	81.7
ГС/ГС	728.4	1 060.0	145.5
ДА/ДА	40 012.0	40 927.1	102.3
ДО/ДО	-	230.2	-
ДУ/ДУ	50.0	20.0	40.0
ӨМ/ОМ	260.1	598.7	2.3*
СЭ/СЕ	110 991.0	56 695.1	51.1
ТӨ/ТО	39 254.4	56 807.5	144.7
Зүүн бүс/Eastern region	192 127.5	172 197.0	89.6
ДД/ДД	54 316.5	49 303.0	90.8
СҮ/СУ	13 791.0	10 317.0	74.8
ХЭ/КНЕ	124 020.0	112 577.0	90.8
Улаанбаатар/Ulaanbaatar	6 653.1	1 909.9	28.7

(Хүснэгт 13.11-ийн үргэлжлэл Table 13.11 continuation)

Т т

Аймаг, нийслэл <i>Aimags and the Capital</i>	2015.Х.1	2016.Х.1	$\frac{2016.Х.1}{2015.Х.1}$
	Бэлтгэсэн гар тэжээл	Handmade fodder	
Дүн/Total	18 666.0	19 087.2	102.3
Баруун бүс/Western region	6 901.6	7 835.7	113.5
БӨ/BO	5 159.3	6 472.5	125.5
ГО/GO	82.2	89.3	108.6
ЗА/ZA	72.5	213.6	2.9*
УВ/UV	532.4	781.1	146.7
ХО/ХНО	1 055.2	279.2	26.5
Хангайн бүс/Khangai region	8 037.2	5 285.0	65.8
АР/AR	904.1	1 134.3	125.5
БХ/ВКН	306.9	272.6	88.8
БУ/BU	530.5	972.7	183.4
ОР/OR	38.3	-	-
ӨВ/OV	4 394.1	2 708.3	61.6
ХӨ/КНС	1 863.3	197.1	10.6
Төвийн бүс/Central region	3 497.1	4 877.9	139.5
ГС/GS	-	3.2	-
ДА/DA	1 591.3	250.0	15.7
ДО/DO	-	6.1	-
ДУ/DU	332.0	2 010.3	6.1*
ӨМ/OM	37.2	80.1	2.2*
СЭ/SE	-	0.6	-
ТӨ/ТО	1 536.6	2 527.6	164.5
Зүүн бүс/Eastern region	228.2	1 016.9	4.5*
ДД/DD	13.3	767.6	57.8*
СҮ/SU	143.0	173.3	121.2
ХЭ/КНЕ	71.9	76.0	105.7
Улаанбаатар/Ulaanbaatar	2.0	71.7	36.6*
	Бэлтгэсэн дарш	Silage crops, made	
Дүн/Total	337.0	627.7	186.2
Баруун бүс/Western region	48.0	-	-
УВ/UV	48.0	-	-
Хангайн бүс/Khangai region	221.1	488.0	2.2*
АР/AR	-	135.0	-
БХ/ВКН	36.0	-	-
БУ/BU	178.5	35.0	19.6
ОР/OR	4.1	-	-
ӨВ/OV	2.0	312.0	156.0*
ХӨ/КНС	0.5	6.0	12.0*
Төвийн бүс/Central region	59.8	135.3	2.3*
ДА/DA	27.0	-	-
ӨМ/OM	0.6	85.2	142.0*
СЭ/SE	-	50.0	-
ТӨ/ТО	32.2	0.1	0.2
Зүүн бүс/Eastern region	2.5	-	-
ДД/DD	2.5	-	-
Улаанбаатар/Ulaanbaatar	5.6	4.4	78.6

* Дахин их
Times more

13.12 УРИНШ БОЛОВСРУУЛАЛТ, бүс, аймаг, нийслэлээр, жил бүрийн 10 дугаар сарын 1-ний байдлаар
FALLOW CULTIVATION, by regions, aimags and the Capital, as the 1st of the October of selected years

га hectar

Аймаг, нийслэл Aimags and the Capital	2015.Х.1	2016.Х.1	$\frac{2016.Х.1}{2015.Х.1}$ %
Дүн/Total	278 889.0	335 629.0	120.3
Баруун бүс/Western region	1 900.0	1 947.0	102.5
ЗА/ZA	1 000.0	1 000.0	100.0
УВ/UV	900.0	900.0	100.0
ХО/КНО	-	47.0	-
Хангайн бүс/Khangai region	55 757.0	64 965.0	116.5
АР/AR	5 500.0	9 040.0	164.4
БУ/BU	32 100.0	36 402.0	113.4
ОР/OR	3 200.0	3 840.0	120.0
ӨВ/OV	1 855.0	1 200.0	64.7
ХӨ/KHS	13 102.0	14 483.0	110.5
Төвийн бүс/Central region	193 760.0	220 320.0	113.7
ДА/DA	10 957.0	12 800.0	116.8
СЭ/SE	116 392.0	128 499.0	110.4
ТӨ/TO	66 411.0	79 021.0	119.0
Зүүн бүс/Eastern region	27 472.0	48 397.0	176.2
ДД/DD	6 650.0	22 100.0	3.3*
ХЭ/KHE	13 322.0	16 297.0	122.3
СҮ/SU	7 500.0	10 000.0	133.3
Үүнээс: механик аргаар	Of which: by mechanics		
Дүн /Total	133 672.0	96 930.0	72.5
Баруун бүс/Western region	400.0	200.0	50.0
ЗА/ZA	400.0	200.0	50.0
Хангайн бүс/Khangai region	22 445.0	22 900.0	102.0
АР/AR	2 500.0	4 500.0	180.0
БУ/BU	12 500.0	12 500.0	100.0
ОР/OR	1 100.0	1 100.0	100.0
ӨВ/OV	845.0	300.0	35.5
ХӨ/KHS	5 500.0	4 500.0	81.8
Төвийн бүс/Central region	101 417.0	61 330.0	60.5
ДА/DA	7 292.0	6 520.0	89.4
СЭ/SE	84 135.0	45 800.0	54.4
ТӨ/TO	9 990.0	9 010.0	90.2
Зүүн бүс/Eastern region	9 410.0	12 500.0	132.8
ДД/DD	5 100.0	6 500.0	127.5
ХЭ/KHE	1 810.0	3 500.0	193.4
СҮ/SU	2 500.0	2 500.0	100.0

* Эх үүсвэр: Хүнс, хөдөө аж ахуй, хөнгөн үйлдвэрийн яамны мэдээлэл

Source: Report of the Ministry of food, agriculture and light industry

* Дахин их

Times more

**XIV. АЖ ҮЙЛДВЭР
INDUSTRY**

14.1 АЖ ҮЙЛДВЭРИЙН САЛБАРЫН БОРЛУУЛСАН БҮТЭЭГДЭХҮҮН, дэд салбараар, жил бүрийн эхний 9 сарын байдлаар
SOLD PRODUCTION OF INDUSTRY, by divisions, as of the first 9 months of selected years

Аж үйлдвэрийн салбар	Industrial division	сая төг. mln.tog							
		2015		2016**		Үүнээс: гадаадад of which: abroad	Дүнд эзлэх хувь Percentage share to total		
		IX	I-IX	IX	I-IX		2015 I-IX	2016** I-IX	
Нийт дүн	Total	883 670.1	7 555 084.7	969 092.3	7 647 875.2	4 670 809.4	100.0	100.1	
Уул уурхай, олборлох аж үйлдвэр	Mining and quarrying	657 179.9	5 401 746.6	708 997.1	5 486 164.9	4 260 324.6	71.5	71.7	
Нүүрс олборлолт	Mining of coal and lignite, extraction of peat	54 685.9	558 374.8	135 321.9	799 421.1	647 351.7	7.4	10.5	
Газрын тос олборлолт	Extraction of crude petroleum	58 565.5	588 437.1	40 609.2	484 053.7	484 053.7	7.8	6.3	
Металлын хүдэр олборлолт	Mining of metal ores	536 497.2	4 214 445.0	524 807.0	4 155 417.9	3 099 288.4	55.8	54.3	
Бусад ашигт малтмал олборлолт	Other mining and quarrying	7 431.3	40 489.7	8 259.0	47 272.2	29 630.9	0.5	0.6	
Боловсруулах аж үйлдвэр	Manufacturing	171 074.2	1 634 018.4	203 750.7	1 547 285.8	410 484.7	21.7	20.3	
Хүнсний бүтээгдэхүүн, ундаа үйлдвэрлэл	Manufacture of food products and beverages	81 350.3	814 303.1	89 711.3	793 193.1	12 515.4	10.8	10.4	
Мах, загас, жимс, ногоо, өөх, тос боловсруулалт	Production, processing and preservation of meat, fish, fruit, vegetables, oils, fats	9 688.3	129 850.4	6 806.3	66 763.2	9 803.3	15.9 *	8.4 *	
Сүү, сүүн бүтээгдэхүүн үйлдвэрлэл	Manufacture of dairy products	3 837.3	39 981.2	5 974.8	50 099.6	-	4.9 *	6.3 *	
Үр тарианы гурил, цардуул, малын тэжээл үйлдвэрлэл	Manufacture of grain mill products, starches, starch products, and prepared animal feeds	12 515.5	143 236.8	14 557.2	123 823.8	1 558.7	17.6 *	15.6 *	
Хүнсний бусад бүтээгдэхүүн үйлдвэрлэл	Manufacture of other food products	10 854.5	95 083.5	11 051.3	102 357.8	-	11.7 *	12.9 *	
Ундаа үйлдвэрлэл /согтууруулах ундаа ороод/	Manufacture of beverages / includes alcohol drinks/	44 454.7	406 151.2	51 321.7	450 148.7	1 153.4	49.9 *	56.8 *	
Тамхи үйлдвэрлэл	Manufacture of tobacco products	6 100.0	51 883.0	2 972.5	54 329.6	675.5	0.7	0.7	
Нэхмэлийн үйлдвэрлэл	Manufacture of textiles	21 081.3	254 931.6	40 074.4	277 731.8	203 862.7	3.4	3.6	
Хувцас үйлдвэрлэл, үслэг арьс боловсруулалт	Manufacture of wearing apparel, dressing and dyeing of fur	3 371.7	23 665.1	2 188.2	19 957.5	2 359.7	0.3	0.3	
Арьс, шир боловсруулах, ширэн эдлэл, гутал үйлдвэрлэл	Tanning and dressing of leather, manufacture of luggage, handbags, saddlery harness, footwear	1 325.3	12 633.8	1 345.4	8 864.4	5 038.4	0.2	0.1	
Мод, модон эдлэл үйлдвэрлэл	Manufacture of wood and wooden products	644.6	4 131.8	952.3	5 414.7	-	0.1	0.1	
Нийтлэх, хэвлэх, дуу бичлэг хийх ажиллагаа	Publishing, printing and reproduction of recorded media	3 027.7	20 413.2	1 865.6	21 860.8	-	0.3	0.3	
Цаас, цаасан бүтээгдэхүүн үйлдвэрлэл	Manufacture of paper and paper products	783.6	5 684.4	608.5	6 485.2	-	0.1	0.1	
Кокс, шахмал түлш үйлдвэрлэл	Manufacture of coke and briquette	8 313.4	117 906.3	10 505.1	30 387.1	29 400.2	1.6	0.4	
Химийн бүтээгдэхүүн үйлдвэрлэл	Manufacture of chemicals and chemical products	4 770.2	34 945.9	4 101.9	37 686.8	-	0.5	0.5	
Резин болон хуванцар бүтээгдэхүүн үйлдвэрлэл	Manufacture of rubber and plastics products	3 679.4	30 172.6	2 168.8	17 459.3	-	0.4	0.2	
Төмөрлөг бус эрдэс бодисоор хийсэн эдлэл үйлдвэрлэл	Production of other non-metallic mineral products	13 642.7	78 606.7	13 843.0	83 820.3	-	1.0	1.1	
Төмрийн үйлдвэрлэл	Manufacture of basic metals	20 231.2	165 410.7	31 485.0	175 369.6	155 756.7	2.2	2.3	
Машин, тоног төхөөрөмжөөс бусад төмөр эдлэл үйлдвэрлэл	Manufacture of fabricated metal products, except machinery and equipment	1 336.3	6 901.4	848.3	5 069.9	714.2	0.1	0.1	
Бичиг хэргийн болон тооцоолох техник үйлдвэрлэл	Manufacture of office accounting and computing	5.9	287.7	-	65.0	-	0.0	0.0	
Цахилгаан хэрэгсэл үйлдвэрлэл	Manufacture of electrical apparatus	15.1	81.2	15.2	308.8	-	0.0	0.0	
Эмнэлгийн багаж хэрэгсэл, нарийн хэмжүүр, хараа зүйн хэрэгсэл үйлдвэрлэл	Manufacture of medical, precision and optical instruments	64.7	874.3	108.2	896.1	-	0.0	0.0	
Тээврийн бусад хэрэгсэл үйлдвэрлэл	Manufacture of other transport equipment	210.0	1 964.4	246.8	2 054.7	-	0.0	0.0	
Тавилга үйлдвэрлэл, боловсруулах үйлдвэрийн бусад	Manufacture of furniture and others	1 120.5	9 221.2	710.2	6 331.1	162.0	0.1	0.1	
Цахилгаан, дулааны эрчим хүч үйлдвэрлэл, усан хангамж	Electricity, thermal energy and water supply	55 415.9	519 319.7	56 344.6	614 424.5	-	6.8	8.0	
Цахилгаан, дулаан, уур үйлдвэрлэл	Electricity, thermal energy, steam	50 411.7	472 015.4	51 192.8	565 201.3	-	6.2	7.4	
Ус ариутгал, усан хангамж	Collection, purification and distribution of water	5 004.2	47 304.4	5 151.8	49 223.1	-	0.6	0.6	

* Бүлгийн дүнд эзлэх хувь
Percentage share within subsector

** Урьдчилсан гүйцэтгэл
Preliminary results

Бүлэг 14. Аж үйлдвэр

14.2 АЖ ҮЙЛДВЭРИЙН САЛБАРЫН БҮТЭЭГДЭХҮҮНИЙ НИЙТ ҮЙЛДВЭРЛЭЛ, дэд салбараар, жил бүрийн эхний 9 сарын байдлаар
GROSS INDUSTRIAL OUTPUT, by divisions, as of the first 9 months of selected years

сая төг mln.tog

Аж үйлдвэрийн салбар	Industrial division	2015		2016**		Дүнд эзлэх хувь Percentage share to total	
		IX	I-IX	IX	I-IX	2015 I-IX	2016** I-IX
Нийт дүн	Total	823 637.5	6 413 334.7	878 236.3	6 828 332.8	100.0	100.0
Уул уурхай, олборлох аж үйлдвэр	Mining and quarrying	584 113.2	4 310 832.9	656 877.5	4 797 624.6	67.2	70.3
Нүүрс олборлолт	Mining of coal and lignite, extraction of peat	51 448.1	592 669.7	133 557.1	739 777.7	9.2	10.8
Газрын тос олборлолт	Extraction of crude petroleum	65 729.9	627 010.6	42 158.7	503 731.1	9.8	7.4
Металлын хүдэр олборлолт	Mining of metal ores	456 820.5	3 034 149.3	472 577.5	3 502 300.8	47.3	51.3
Бусад ашигт малтмал олборлолт	Other mining and quarrying	10 114.6	57 003.4	8 584.2	51 814.9	0.9	0.8
Боловсруулах аж үйлдвэр	Manufacturing	183 813.8	1 579 917.7	164 732.6	1 414 105.5	24.7	20.7
Хүнсний бүтээгдэхүүн, ундаа үйлдвэрлэл	Manufacture of food products and beverages	85 234.3	739 184.0	78 828.7	754 924.6	11.5	11.1
Мах, загас, жимс, ногоо, өөх, тос боловсруулалт	Production, processing and preserving of meat, fish fruit, vegetables, oils, fats	4 139.0	56 928.2	7 272.5	56 093.9	7.7 *	7.4 *
Сүү, сүүн бүтээгдэхүүн үйлдвэрлэл	Manufacture of dairy products	3 780.8	39 424.2	5 196.9	45 114.7	5.3 *	6.0 *
Үр тарианы гурил, цардуул, малын тэжээл үйлдвэрлэл	Manufacture of grain mill products, starches, starch products and prepared animal feeds	21 018.3	133 875.3	12 977.1	116 943.6	18.1 *	15.5 *
Хүнсний бусад бүтээгдэхүүн үйлдвэрлэл	Manufacture of other food products	10 434.3	94 636.8	10 834.0	99 157.6	12.8 *	13.1 *
Ундаа үйлдвэрлэл / согтууруулах ундаа ороод /	Manufacture of beverages / includes alcohol drinks /	45 861.9	414 319.4	42 548.2	437 614.8	56.1 *	58.0 *
Тамхи үйлдвэрлэл	Manufacture of tobacco products	9 577.8	41 751.5	2 611.1	14 203.2	0.7	0.2
Нэхмэлийн үйлдвэрлэл	Manufacture of textiles	18 793.2	281 574.4	41 006.3	315 325.8	4.4	4.6
Хувцас үйлдвэрлэл, үслэг арьс боловсруулалт	Manufacture of wearing apparel, dressing and dyeing of fur	2 804.0	23 169.2	2 115.6	17 796.5	0.4	0.3
Арьс, шир боловсруулах, ширэн эдлэл, гутал үйлдвэрлэл	Tanning, dressing of leather, manufacture of luggage, handbags, saddlery, harness, and footwear	1 404.0	12 869.3	1 302.6	8 869.1	0.2	0.1
Мод, модон эдлэл үйлдвэрлэл	Manufacture of wood and wooden products	612.3	4 199.2	430.0	5 065.2	0.1	0.1
Нийтлэх, хэвлэх, дуу бичлэг хийх ажиллагаа	Publishing, printing and reproduction of recorded media	2 191.8	19 253.5	1 862.3	20 394.0	0.3	0.3
Цаас, цаасан бүтээгдэхүүн үйлдвэрлэл	Manufacture of paper and paper products	911.4	5 834.6	604.7	6 454.2	0.1	0.1
Кокс, шахмал түлш үйлдвэрлэл	Manufacture of coke and briquette	19 900.6	161 575.1	1 730.9	53 984.7	2.5	0.8
Химийн бүтээгдэхүүн үйлдвэрлэл	Manufacture of chemicals and chemical products	3 695.7	35 947.3	3 679.0	35 511.0	0.6	0.5
Резин болон хуванцар бүтээгдэхүүн үйлдвэрлэл	Manufacture of rubber and plastics products	3 161.8	28 052.0	2 163.5	17 189.3	0.4	0.3
Төмөрлөг бус эрдэс бодисоор хийсэн эдлэл үйлдвэрлэл	Production of other non-metallic mineral products	12 771.9	76 178.5	13 370.9	66 407.8	1.2	1.0
Төмрийн үйлдвэрлэл	Manufacture of basic metals	20 984.4	126 763.7	13 719.2	85 482.7	2.0	1.3
Машин, тоног төхөөрөмжөөс бусад төмөр эдлэл үйлдвэрлэл	Manufacture of fabricated metal products, except machinery and equipment	363.9	10 871.1	359.8	3 034.5	0.2	0.0
Бичиг хэргийн болон тооцоолох техник үйлдвэрлэл	Manufacture of office accounting and computing	-	-	-	100.2	-	0.0
Цахилгаан хэрэгсэл үйлдвэрлэл	Manufacture of electrical apparatus	15.1	81.1	9.5	334.9	0.0	0.0
Эмнэлгийн багаж хэрэгсэл, нарийн хэмжүүр, хараа зүйн хэрэгсэл үйлдвэрлэл	Manufacture of medical precision and optical instruments	64.8	874.6	99.7	954.3	0.0	0.0
Тээврийн бусад хэрэгсэл үйлдвэрлэл	Manufacture of other transport equipment	260.0	2 064.4	221.8	1 980.4	0.0	0.0
Тавилга үйлдвэрлэл, боловсруулах үйлдвэрийн бусад	Manufacture of furniture and others	1 066.9	9 674.2	617.1	6 093.2	0.2	0.1
Цахилгаан, дулааны эрчим хүч үйлдвэрлэл, усан хангамж	Electricity, thermal energy and water supply	55 710.5	522 584.1	56 626.2	616 602.6	8.1	9.0
Цахилгаан, дулаан, уур үйлдвэрлэл	Electricity, thermal energy, steam	50 365.0	472 617.4	51 291.2	566 828.7	7.4	8.3
Ус ариутгал, усан хангамж	Collection, purification and distribution of water	5 345.5	49 966.7	5 335.0	49 773.9	0.8	0.7

* Бүлгийн дүнд эзлэх хувь
Percentage share within subsector

** Урьдчилсан гүйцэтгэл
Preliminary results

14.3 АЖ ҮЙЛДВЭРИЙН ҮЙЛДВЭРЛЭЛИЙН ИНДЕКС,** салбараар, 2010=100
 INDUSTRIAL PRODUCTION INDEX,** by divisions, 2010=100

Аж үйлдвэрийн салбар	Industrial division	хувь percentage			
		2016 IX 2010	2016 IX 2015 IX	2016 IX 2015 XII	2016 IX 2016 VIII
Нийт дүн	Total	137.4	102.4	105.0	92.5
Уул уурхай, олборлох аж үйлдвэр	Mining and quarrying	145.0	105.5	108.4	92.4
Нүүрс олборлолт	Mining of coal	148.7	196.7	155.6	109.2
Газрын тос, шатдаг хий олборлолт	Extraction of crude petroleum and natural gas	232.5	57.7	53.8	69.3
Металлын хүдэр олборлолт	Mining of metal ores	148.9	86.3	95.2	86.8
Бусад ашигт малтмал олборлолт	Other mining and quarrying	16.6	28.1	42.0	27.0
Боловсруулах аж үйлдвэр	Manufacturing	111.9	90.6	92.9	91.0
Хүнсний бүтээгдэхүүн, ундаа үйлдвэрлэл	Manufacture of food products and beverages	123.9	90.9	91.2	93.0
Мах, загас, жимс, ногоо, өөх, тос боловсруулалт	Production, processing and preservation of meat, fish,	129.8	176.6	67.2	128.5
Сүү, сүүн бүтээгдэхүүн үйлдвэрлэл	Manufacture of dairy products	155.4	114.2	112.8	102.5
Үр тарианы гурил, цардуул, малын тэжээл үйлдвэрлэл	Manufacture of grain mill products, starches, starch products, and	107.8	64.5	96.6	105.5
Хүнсний бусад бүтээгдэхүүн үйлдвэрлэл	Manufacture of other food products	136.3	93.2	80.4	92.7
Ундаа үйлдвэрлэл /согтууруулах ундаа ороод/	Manufacture of beverages /included alcohol drinks/	123.3	91.1	93.7	88.9
Тамхи үйлдвэрлэл	Manufacture of tobacco products	67.4	76.1	84.3	50.2
Нэхмэлийн үйлдвэрлэл	Manufacture of textiles	140.3	121.5	122.5	112.6
Хувцас үйлдвэрлэл, үслэг арьс боловсруулалт	Manufacture of wearing apparel, dressing and dyeing of fur	134.1	81.3	84.8	70.1
Арьс, шир боловсруулах, ширэн эдлэл, гутал үйлдвэрлэл	Tanning and dressing of leather, manufacture of luggage, handbag	315.2	74.6	55.6	115.4
Мод, модон эдлэл үйлдвэрлэл	Manufacture of wood and wooden products	63.6	100.8	125.3	92.6
Цаас, цаасан бүтээгдэхүүн үйлдвэрлэл	Manufacture of paper and paper products	183.5	70.6	76.8	111.2
Нийтлэх, хэвлэх, дуу бичлэг хийх ажиллагаа	Publishing, printing and reproduction of recorded media	115.8	99.5	71.4	84.1
Кокс, шингэн болон цацраг идэвхт түлш үйлдвэрлэл	Manufacture of coke, refined petroleum products and nuclear fuel	28.3	-	16.3	21.6
Химийн бүтээгдэхүүн үйлдвэрлэл	Manufacture of chemicals and chemical products	101.8	61.8	172.2	98.8
Резин болон хуванцар бүтээгдэхүүн үйлдвэрлэл	Manufacture of rubber and plastics products	317.6	92.3	75.2	102.0
Төмөрлөг бус эрдэс бодисоор хийсэн эдлэл үйлдвэрлэл	Production of other non-metallic mineral products	98.6	89.9	142.8	113.8
Төмрийн үйлдвэрлэл	Manufacture of basic metals	72.0	88.9	82.8	76.9
Машин тоног төхөөрөмжөөс бусад төмөр эдлэл үйлдвэрлэл	Manufacture of fabricated metal products, except machinery and equipment	108.4	47.3	87.1	122.9
Эмнэлгийн багаж хэрэгсэл, нарийн хэмжүүр, хараа зүйн хэрэгсэл, цаг үйлдвэрлэл	Manufacture of medical, precision and optical instruments, watches and clocks	336.4	167.9	109.5 *	86.6
Тээврийн бусад хэрэгсэл үйлдвэрлэл	Manufacture of other transport equipment	59.3	117.7	91.1	107.4
Мебель тавилга үйлдвэрлэл, боловсруулах үйлдвэрийн бусад бүтээгдэхүүн үйлдвэрлэл	Manufacture of furniture, manufacturing n.e.c	90.8	110.6	71.4	118.7
Цахилгаан, дулааны эрчим хүч үйлдвэрлэл, усан хангамж	Electricity, thermal energy and water supply	126.2	98.1	99.0	96.6
Цахилгаан, дулаан, уур үйлдвэрлэл	Electricity, thermal energy, steam	128.9	98.0	98.9	96.3
Ус ариутгал, усан хангамж	Collection, purification and distribution of water	99.6	98.9	100.7	101.4

* Дахин их
Times more

** Туршилт тооцоо, улирлын нөлөөллийг арилгасан
Experimental estimation, seasonal adjusted

Бүлэг 14. Аж үйлдвэр

14.4 АЖ ҮЙЛДВЭРИЙН САЛБАРЫН ГОЛ НЭР ТӨРЛИЙН БҮТЭЭГДЭХҮҮН ҮЙЛДВЭРЛЭЛ, жил бүрийн эхний 9 сарын байдлаар
PRODUCTION OF MAJOR COMMODITIES, by the first 9 months of selected years

Гол нэр төрлийн бүтээгдэхүүн	Major commodities	Хэмжих нэгж	Unit	2015		2016*		2016* I-IX	%
				IX	I-IX	IX	I-IX	2015 I-IX	
Цахилгаан, дулааны эрчим хүч үйлдвэрлэл, усан хангамж	Electricity, thermal energy and water supply								
Цахилгаан эрчим хүч	Electricity	сая кВт.цаг	<i>mIn.kw.h</i>	358.1	3 383.8	348.5	3 497.5	103.4	
Дулааны эрчим хүч	Thermal energy	мян.Гкал	<i>thous.Gkal</i>	340.7	5 930.1	346.4	6 464.0	109.0	
Түгээсэн цэвэр ус	Distributed water	мян.м3	<i>thous.m3</i>	5 185.6	46 470.3	5 143.9	45 165.6	97.2	
Уул уурхай, олборлох аж үйлдвэр	Mining and quarrying								
Нүүрс	Coal	мян.т	<i>thous.t</i>	1 556.9	17 652.8	3 336.0	21 398.6	121.2	
Газрын тос	Crude oil	мян.баррел	<i>thous.barrel</i>	741.7	6 363.3	428.1	6 084.6	95.6	
Зэсийн баяжмал, металл агуулгаараа	Copper, with concentrate	мян.т	<i>thous.t</i>	125.8	946.1	106.0	1 088.4	116.0	
Молибдений баяжмал, металл агуулгаараа	Molybdenum, with concentrate	т	<i>t</i>	437.0	3 566.0	370.5	3 605.5	101.1	
Алт	Gold	кг	<i>kg</i>	2 730.8	9 980.2	2 296.3	13 957.5	139.9	
Төмрийн хүдэр	Iron ore	мян.т	<i>thous.t</i>	641.4	3 056.4	707.9	3 398.6	111.2	
Төмрийн хүдрийн баяжмал	Iron ore, with concentrate	мян.т	<i>thous.t</i>	259.6	1 636.7	220.1	1 316.3	80.4	
Хайлуур жонш	Fluor spar	мян.т	<i>thous.t</i>	14.0	132.9	17.4	114.1	85.9	
Хайлуур жоншны баяжмал	Fluor spar, with concentrate	мян.т	<i>thous.t</i>	7.1	34.0	0.7	21.0	61.8	
Цайрын баяжмал	Zincum concentrate	мян.т	<i>thous.t</i>	7.2	68.3	6.3	76.9	112.6	
Буталмал чулуу	Broken or crashed stone	мян.м3	<i>thous.m3</i>	9.9	109.7	9.8	66.9	61.0	
Боловсруулах аж үйлдвэр	Manufacturing								
Үхрийн мах	Beef	т	<i>t</i>	15.6	1 538.9	67.7	1 173.4	76.2	
Хонины мах	Mutton	т	<i>t</i>	37.3	2 386.7	137.6	1 216.1	51.0	
Адууны мах	Horse meat	т	<i>t</i>	-	570.7	442.1	733.4	128.5	
Ямааны мах	Goat meat	т	<i>t</i>	30.0	2 236.0	24.0	1 064.4	47.6	
Өлөн гэдэс	Small intestine	мян.рогцоо	<i>thous.rolls</i>	45.5	441.0	48.5	548.1	124.3	
Хиаман төрлийн бүтээгдэхүүн	Kind of sausage	т	<i>t</i>	363.3	2 637.8	448.5	3 603.7	136.6	
Шингэн сүү	Milk	мян.л	<i>thous.l</i>	2 204.5	20 397.8	2 244.9	21 699.4	106.4	
Тараг	Sour milk and yoghurt	мян.л	<i>thous.l</i>	479.1	5 529.3	537.1	5 936.5	107.4	
Зайрмаг	Ice cream	мян.ш	<i>thous.pcs</i>	1 453.9	20 055.6	5 903.3	25 596.7	127.6	
Цэцгий, цэцгийн тос	Soured cream and butter	т	<i>t</i>	139.5	1 089.9	55.2	485.3	44.5	
Бяслаг, аарц	Cheese and curds from sour milk	т	<i>t</i>	19.2	101.6	11.3	82.9	81.6	
Дээд гурил	Wheat flour, highest grade	т	<i>t</i>	8 546.9	30 057.3	2 744.5	27 715.8	92.2	
Нэгдүгээр гурил	Wheat flour, grade I	т	<i>t</i>	11 559.8	103 983.7	10 552.3	90 611.6	87.1	
Хоёрдугаар гурил	Wheat flour, grade II	т	<i>t</i>	1 519.2	16 330.0	1 120.8	10 317.6	63.2	
Малын тэжээл	Fodder	т	<i>t</i>	6 838.9	48 659.5	4 318.2	35 150.6	72.2	
Талх	Bread	т	<i>t</i>	2 239.6	21 072.8	2 137.1	19 745.7	93.7	
Нарийн боов	Bakery products	т	<i>t</i>	1 442.6	12 754.7	1 335.7	13 029.5	102.2	
Бялуу	Cake	т	<i>t</i>	88.8	808.4	85.6	684.8	84.7	
Чихэр	Sweets	т	<i>t</i>	1.6	32.4	1.9	29.8	92.0	
Жигнэмэг	Biscuit	т	<i>t</i>	37.1	334.0	43.1	346.3	103.7	
Гоймон	Macaroni noodles	т	<i>t</i>	212.0	1 602.4	433.5	2 952.3	184.2	
Пүнтүүз	Starched noodles	т	<i>t</i>	2.9	25.0	4.2	22.5	90.0	
Бууз, банш	Buuz and dumpling	т	<i>t</i>	122.6	1 179.9	174.4	1 299.7	110.2	
Савласан ногоон цай	Green tea	кг	<i>kg</i>	4 025.0	39 232.3	4 167.7	37 625.2	95.9	
Шарсан төмс	Chips	т	<i>t</i>	163.2	664.3	22.8	784.9	118.2	
Спирт	Spirit	мян.л	<i>thous.l</i>	667.8	6 140.3	473.7	6 079.3	99.0	
Архи	Alcoholic beverage	мян.л	<i>thous.l</i>	1 735.6	15 386.9	1 745.7	17 358.1	112.8	
Дарс	Wine	мян.л	<i>thous.l</i>	5.9	53.2	2.5	37.5	70.5	
Шар айраг	Beer	мян.л	<i>thous.l</i>	6 609.6	58 750.2	4 527.4	58 352.1	99.3	
Цэвэр ус	Pure water	мян.л	<i>thous.l</i>	4 442.9	48 411.2	5 617.9	48 773.1	100.7	
Амтат ус, ундаа	Soft drinks	мян.л	<i>thous.l</i>	8 298.9	89 314.5	12 572.6	102 457.3	114.7	
Жүүс	Juice	мян.л	<i>thous.l</i>	6 269.5	56 104.5	6 625.8	43 240.1	77.1	
Тамхи	Cigarettes	мян.блок	<i>thous.blocks</i>	671.7	2 895.0	550.5	3 089.8	106.7	
Хивс	Carpet	мян.м2	<i>thous.m2</i>	64.5	522.7	34.6	329.8	63.1	
Ноолууран сүлжмэл эдлэл	Cashmere knitted goods	мян.ш	<i>thous.pcs</i>	67.3	615.0	61.3	559.0	90.9	
Самнасан ноолуур	Combed down	т	<i>t</i>	35.0	469.6	71.3	437.3	93.1	
Эсгий	Felt	мян.м	<i>thous.m</i>	21.6	114.2	11.4	76.8	67.3	
Тэмээний ноосон хөнжил	Camel woollen blanket	мян.м	<i>thous.m</i>	0.8	17.8	1.1	9.0	50.7	
Эсгий гутал	Felt boots	мян.хос	<i>thous.pairs</i>	1.0	7.6	0.4	5.0	65.8	

(Хүснэгт 14.4-ийн үргэлжлэл Table 14.4 continuation)

Гол нэр төрлийн бүтээгдэхүүн	Major commodities	Хэмжих нэгж	Unit	2015		2016*		2016* I-IX	%
				IX	I-IX	IX	I-IX	2015 I-IX	
Нэхий дээл	Sheepskin coat	ш	<i>pcs</i>	220	3 719	810	5 111	137.4	
Савхин гутал, ботинк	Leather boots, shoes	мян.хос	<i>thous.pairs</i>	4.8	42.9	3.2	27.7	64.6	
Барилгын модон хаалга, цонх	Wooden building door and windows	м2	<i>m2</i>	1 509.9	5 388.9	552.8	6 330.6	67.4	
Вакуум цонх, хаалга	Vacuum windows and doors	м2	<i>m2</i>	6 964.0	47 720.1	4 579.6	24 963.4	52.3	
Зүсмэл материал	Sawn wood	м3	<i>m3</i>	1 630.1	11 722.9	953.5	9 802.9	83.6	
Төмөр замын дэр мод	Railway sleeper	мян.м3	<i>thous.m3</i>	0.5	5.2	0.7	8.0	153.8	
Дэвтэр	Notebook	мян.ш	<i>thous.pcs</i>	772.2	12 428.5	592.1	12 165.3	97.9	
Ариун цэврийн цаас	Toilet paper	мян.ш	<i>thous.pcs</i>	124.3	1 640.0	70.0	830.8	50.7	
Сонин	Newspaper	сая х.д.х	<i>mIn.pr.p</i>	3.0	27.9	3.0	27.7	99.2	
Ном	Book	сая х.д.х	<i>mIn.pr.p</i>	6.4	54.1	4.3	42.1	77.8	
Хэвлэмэл хуванцар картууд	Printed plastic cards	мян.ш	<i>thous.pcs</i>	20.1	98.6	8.2	124.4	126.2	
Шахмал эм	Medical tablets	мян.боодол	<i>thous.packs</i>	681.9	5 448.2	780.0	4 086.2	75.0	
Шингэн эм	Liquid medicine	т	<i>t</i>	263.5	2 282.4	181.3	1 955.7	85.7	
Гоо сайхны тос	Beauty cream	мян.ш	<i>thous.pcs</i>	49.8	581.0	66.2	689.7	118.7	
Цемент	Cement	мян.т	<i>thous.t</i>	50.2	349.7	68.7	296.6	84.8	
Шохой	Lime	мян.т	<i>thous.t</i>	6.8	38.6	6.3	32.2	83.5	
Төмөр бетон эдлэл	Articles of iron concrete	мян.м3	<i>thous.m3</i>	6.5	26.8	3.7	17.2	64.1	
Бетон дэр	Metal sleeper	мян.ш	<i>thous.pcs</i>	5.8	66.2	-	62.1	93.9	
Катодын зэс, 99%	Copper 99%	т	<i>t</i>	1 348.9	11 369.7	1 048.0	11 212.3	98.6	
Металл бэлдэц	Metal steel	т	<i>thous.t</i>	2 397.5	31 538.5	1 661.4	12 509.3	39.7	
Металл цувимал	Metal foundries	т	<i>thous.t</i>	1 356.0	36 916.9	1 660.0	12 691.9	34.4	
Ган төмөр хийц	Steel casting	мян.т	<i>thous.t</i>	-	1.5	0.6	0.8	54.5	
Цахилгааны утас	Electric wire	т	<i>t</i>	10.5	61.2	-	39.5	64.5	

* Урьдчилсан гүйцэтгэл
Preliminary results

14.5 ЗАРИМ ГОЛ НЭР ТӨРЛИЙН БЭЛЭН БҮТЭЭГДЭХҮҮНИЙ ҮЛДЭГДЭЛ, жил бүрийн 9 дүгээр сарын эцэст
STOCKS OF SOME MAJOR COMMODITIES, by the end of September of the selected years

Гол нэр төрлийн бүтээгдэхүүн	Major commodities	Хэмжих нэгж	Unit	2015 IX	2016* IX
Нүүрс	Coal	мян.т	thous.t	7 624.7	3 614.4
Катодын зэс, 99%	Copper, 99%	т	t	2 212.9	3 021.8
Гурил	Wheat flour	т	t	4 690.5	7 010.9
Малын мах	Meat	т	t	116.1	345.6
Нарийн боов	Bakery products	т	t	47.8	76.4
Архи, дарс	Alcohol wine	мян.л	thous.l	892.4	1 024.2
Малын тэжээл	Fodder	т	t	2 062.4	821.7

* Урьдчилсан гүйцэтгэл
Preliminary results

14.6 АЖ ҮЙЛДВЭРИЙН САЛБАРЫН БОРЛУУЛСАН БҮТЭЭГДЭХҮҮН, бүс, аймаг, нийслэлээр, жил бүрийн эхний 9 сарын байдлаар

SALES OF INDUSTRIAL PRODUCTION, by region, aimags and the Capital, by the first 9 months of selected years

Аймаг, нийслэл Aimags and the Capital	2014 I-IX	2015 I-IX	2016* I-IX	сая төг mln.tog		
				Дүнд эзлэх хувь Percentage share to total		
				2014 I-IX	2015 I-IX	2016* I-IX
Дүн/Total	7 898 279.8	7 555 084.7	7 647 875.2	100.0	100.0	100.0
Баруун бүс / Western region	33 269.0	115 709.1	104 942.9	0.4	1.5	1.4
БӨ/BO	9 193.9	13 261.9	12 454.8	0.1	0.2	0.2
ГО/GO	10 626.2	4 644.2	4 205.2	0.1	0.1	0.1
ЗА/ZA	5 351.7	62 808.6	59 817.1	0.1	0.8	0.8
УВ/UV	5 102.7	5 962.5	5 473.5	0.1	0.1	0.1
ХО/ХНО	2 994.5	29 032.0	22 992.3	0.0	0.4	0.3
Хангайн бүс / Khangai region	1 091 883.1	1 017 702.0	1 074 931.3	13.8	13.5	14.0
АР/AR	3 265.5	3 792.8	3 757.3	0.0	0.1	0.0
БХ/БКН	2 744.4	2 806.6	5 319.9	0.0	0.0	0.1
БУ/БУ	5 097.0	7 094.9	4 882.6	0.1	0.1	0.1
ОР/ОР	1 059 788.1	978 774.2	1 031 771.2	13.4	13.0	13.5
ӨВ/ОВ	14 750.3	16 559.4	20 812.2	0.2	0.2	0.3
ХӨ/КН	6 237.9	8 674.1	8 388.0	0.1	0.1	0.1
Төвийн бүс / Central region	999 791.4	707 436.4	856 208.9	12.7	9.4	11.2
ГС/GS	28 061.8	25 800.1	29 071.0	0.4	0.3	0.4
ДА/ДА	122 000.3	93 308.5	117 350.1	1.5	1.2	1.5
ДО/ДО	9 286.3	8 089.2	7 151.4	0.1	0.1	0.1
ДУ/ДУ	1 852.2	2 242.6	2 521.8	0.0	0.0	0.0
ӨМ/ОМ	520 651.5	315 586.1	449 160.5	6.6	4.2	5.9
СЭ/СЕ	292 462.9	237 085.2	225 034.8	3.7	3.1	2.9
ТӨ/ТО	25 476.3	25 324.7	25 919.3	0.3	0.3	0.3
Зүүн бүс / Eastern region	112 870.5	119 814.4	123 898.2	1.4	1.6	1.6
ДД/DD	13 207.8	15 202.6	14 791.1	0.2	0.2	0.2
СҮ/SU	96 223.1	100 490.3	104 430.4	1.2	1.3	1.4
ХЭ/КНЕ	3 439.7	4 121.4	4 676.7	0.0	0.1	0.1
Улаанбаатар / Ulaanbaatar	5 660 465.7	5 594 422.9	5 487 893.9	71.7	74.0	71.8

* Урьдчилсан гүйцэтгэл
Preliminary results

**XV. ИХ БАРИЛГА
CONSTRUCTION**

15.1 БАРИЛГЫН БАЙГУУЛЛАГЫН ГҮЙЦЭТГЭСЭН БАРИЛГА УГСРАЛТ, ИХ ЗАСВАРЫН АЖИЛ, байгууллагын төрлөөр, жил бүрийн эхний 9 сарын байдлаар
CONSTRUCTION AND CAPITAL REPAIR OUTPUTS BY ENTITIES, by type of entities, as a first 9 months of selected years

Байгууллагын төрөл	Kind of entities	2015			2016			2016 I-IX, 2015 I-IX%
		IV-VI	VII-IX	I-IX	IV-VI	VII-IX	I-IX	
Барилга угсралт, их засварын ажил, бүгд	Construction works and capital repair	541 343.0	875 257.1	1 502 075.6	515 606.0	526 902.5	1 153 444.9	76.8
Дотоодын байгууллага	Domestic entities	511 484.7	868 327.8	1 461 857.2	502 869.3	518 140.6	1 131 946.4	77.4
Төрийн	Government entities	4 972.2	17 879.4	23 232.3	8 262.7	10 457.2	18 961.8	81.6
Хувийн	Private entities	498 401.9	847 205.9	1 425 861.8	493 852.0	503 685.9	1 107 022.5	77.6
Гадаадтай хамтарсан	Joint entities	8 110.6	3 242.6	12 763.2	754.5	3 997.5	5 962.1	46.7
Гадаадын байгууллага	Foreign entities	29 858.3	6 929.3	40 218.4	12 736.7	8 761.8	21 498.5	53.5

15.2 БАРИЛГЫН БАЙГУУЛЛАГЫН ГҮЙЦЭТГЭСЭН БАРИЛГА УГСРАЛТ, ИХ ЗАСВАРЫН АЖИЛ, барилгын төрлөөр, жил бүрийн эхний 9 сарын байдлаар
CONSTRUCTION AND CAPITAL REPAIR OUTPUTS BY ENTITIES, by building types, as a first 9 months of selected years

Барилгын төрөл	Type of building	2015			2016			2016 I-IX, 2015 I-IX%
		IV-VI	VII-IX	I-IX	IV-VI	VII-IX	I-IX	
Барилга угсралт, их засварын ажил, бүгд	Construction works and capital repair	541 343.0	875 257.1	1 502 075.6	515 606.0	526 902.5	1 153 444.9	76.8
Орон сууцны барилга	Residential building	247 348.2	336 386.0	632 934.7	267 506.7	158 271.6	509 731.7	80.5
Орон сууцны бус барилга	Non residential building	177 455.3	204 251.2	403 900.9	166 956.7	179 481.8	360 808.6	89.3
Үйлдвэрийн	Building of the industry	12 404.5	19 049.9	31 899.9	3 954.2	6 316.4	10 270.6	32.2
Худалдаа, үйлчилгээний	Trade and service	75 405.7	41 031.6	126 348.1	69 338.7	44 298.0	114 954.7	91.0
Эмнэлэг, сургууль, соёлын	Hospital, school, cultural institutions	52 830.0	104 940.4	165 363.8	47 524.8	70 950.6	127 029.2	76.8
Бусад	Other	36 815.1	39 229.2	80 289.1	46 139.0	57 916.8	108 554.1	135.2
Инженерийн барилга, байгууламж	General engineering construction	103 090.0	307 930.9	422 553.5	72 890.0	171 081.1	254 987.4	60.3
Эрчим хүчний	Energetics	28 988.9	62 417.2	94 904.6	36 934.9	54 124.7	86 812.1	91.5
Холбооны	Communication	-	-	-	-	36.0	36.0	-
Авто зам	Road	30 441.5	177 997.2	212 541.6	20 802.7	98 411.6	120 374.8	56.6
Гүүр, гүүрэн гарц	Bridge	5 334.6	4 885.6	10 221.2	309.3	2 755.8	3 412.1	33.4
Далан, суваг, шугам, сүлжээ	Dam, ditch, cable, network	25 251.7	49 886.3	79 844.9	10 107.3	11 816.9	35 482.0	44.4
Бусад (зам, талбайн бусад ажил)	Minor works & other	13 073.3	12 744.5	25 041.3	4 735.8	3 936.1	8 870.5	35.4
Их засварын ажил	Capital repairs and maintenance	13 449.5	26 689.1	42 686.4	8 252.5	18 067.9	27 917.2	65.4

15.3 ДОТООДЫН БАРИЛГЫН БАЙГУУЛЛАГЫН ГҮЙЦЭТГЭСЭН БАРИЛГА УГСРАЛТ, ИХ ЗАСВАРЫН АЖИЛ,
бүс, аймаг, нийслэлээр, жил бүрийн эхний 9 сарын байдлаар
CONSTRUCTION AND CAPITAL REPAIR OUTPUTS BY DOMESTIC ENTITIES, by regions, aimags
and the capital, as a first 9 months of selected years

Аймаг, нийслэл <i>Aimags and the Capital</i>	2015			2016			2016 I-IX
	IV-VI	VII-IX	I-IX	IV-VI	VII-IX	I-IX	2015 I-IX%
Дүн/ Total	511 484.7	868 327.8	1 461 857.2	502 869.3	518 140.6	1 131 946.4	77.4
Баруун бүс/ West region	50 091.6	81 903.7	132 587.3	20 194.9	104 466.8	124 806.5	94.1
БӨ/BO	6 807.8	4 368.4	11 250.4	2 236.4	2 959.3	5 195.7	46.2
ГО/GO	5 952.2	7 888.7	13 840.9	2 274.1	77 916.9	80 190.9	5.8*
ЗА/ZA	2 625.7	30 144.0	32 864.7	4 304.0	8 903.9	13 248.9	40.3
УВ/UV	26 578.8	22 861.9	49 487.9	2 595.4	10 024.1	12 723.3	25.7
ХО/ХНО	8 127.2	16 640.6	25 143.5	8 785.0	4 662.7	13 447.7	53.5
Хангайн бүс/ Khangai	33 381.7	120 870.4	160 462.0	32 529.6	39 249.3	74 860.4	46.7
АР/AR	6 460.1	51 018.5	59 026.9	1 865.5	6 796.2	8 661.7	14.7
БХ/БКН	4 165.1	16 409.6	20 574.7	5 296.9	2 165.1	7 462.0	36.3
БУ/БУ	3 561.3	4 387.3	8 406.5	1 488.9	2 905.9	5 671.5	67.5
ОР/ОР	7 145.8	18 270.1	29 519.4	17 382.6	14 937.7	34 125.0	115.6
ӨВ/ОВ	2 746.4	9 105.7	11 852.0	2 975.0	8 007.1	10 982.1	92.7
ХӨ/ХНС	9 303.1	21 679.3	31 082.4	3 520.7	4 437.3	7 958.1	25.6
Төвийн бүс/ Central region	63 302.4	149 149.9	218 942.8	39 401.7	39 613.0	84 931.6	38.8
ГС/GS	711.9	11 919.4	12 631.3	7 735.3	474.0	8 309.4	65.8
ДА/ДА	14 552.5	27 315.6	42 287.9	10 538.1	12 678.9	23 566.4	55.7
ДО/ДО	12 937.3	12 050.2	27 775.4	4 041.6	5 067.8	9 399.4	33.8
ДУ/ДУ	4 020.0	6 716.6	11 945.6	3 962.3	3 371.4	7 883.6	66.0
ӨМ/ОМ	15 064.6	71 573.2	88 150.3	7 444.1	7 244.5	18 195.0	20.6
СЭ/СЕ	1 729.7	9 164.1	11 398.2	1 386.3	1 983.1	4 449.8	39.0
ТӨ/ТО	14 286.5	10 410.8	24 754.2	4 294.1	8 793.3	13 127.9	53.0
Зүүн бүс/ Eastern region	29 897.1	50 848.1	83 082.8	27 986.8	21 208.8	51 834.9	62.4
ДД/DD	6 902.8	16 781.9	24 353.1	17 414.3	6 804.5	26 545.2	109.0
СҮ/SU	10 135.7	20 027.5	30 892.6	4 026.6	6 776.4	11 115.8	36.0
ХЭ/ХНЕ	12 858.6	14 038.6	27 837.2	6 546.0	7 627.9	14 173.9	50.9
Улаанбаатар/ Ulaanbaatar	278 890.5	453 645.1	798 674.5	346 106.3	296 071.8	741 310.6	92.8
Бусад/ Others**	55 921.4	11 910.7	68 107.8	36 650.0	17 530.9	54 202.4	79.6

* Дахин их

* Times more

** Барилгын цэрэг, төмөр зам зэрэг хот, хөдөөд барилгын олон салбар гүйцэтгэгчтэй удирдах газруудыг байршлаар нь салгаж харуулаагүй.

** Military construction and railway transport offices, which have numerous branches in aimags and the capital city are not differentiated by locations.

XVI. ТЭЭВЭР, ХОЛБОО
TRANSPORT AND TELECOMMUNICATION

16.1 ТЭЭВРИЙН САЛБАРЫН ҮНДСЭН ҮЗҮҮЛЭЛТ, жил бүрийн эхний 9 сарын байдлаар
MAIN INDICATORS OF TRANSPORT, as the first 9 months of selected years

Тээврийн төрөл, үзүүлэлтүүд	Types of transport and indicators	2015			2016*			2016* I-IX 2015 I-IX %
		IV-VI	VII-IX	I-IX	IV-VI	VII-IX	I-IX	
I. Бүх төрлийн тээвэр	I. All types of transport							
Тээсэн ачаа, мян.т	Carried freight, thous.t	8 748.5	10 916.8	27 529.0	9 221.4	14 265.3	30 507.8	110.8
Ачаа эргэлт, сая т.км	Freight turnover, mln.t.km	3 844.8	3 814.1	10 664.2	4 168.2	5 353.0	12 720.0	119.3
Зорчигчид, мян.хүн	Carried passengers, thous.persons	81 276.5	51 083.5	208 560.1	79 990.9	61 505.9	195 189.4	93.6
Зорчигч эргэлт, сая хүн км	Passenger turnover, mln.pass.km	1 230.1	1 368.4	3 517.1	1 060.0	1 604.3	3 530.3	100.4
Шилжүүлсэн сая т.км	In terms of mln.t.km	4 389.0	4 279.8	12 113.3	4 646.3	4 559.3	12 810.2	105.8
Тээврийн орлого, сая төг	Revenue, mln.tog	263 983.6	359 391.7	845 740.0	285 113.1	404 102.3	913 150.9	108.0
II. Авто тээвэр	II. Auto road							
Тээсэн ачаа, мян.т	Carried freight, thous.t	3 938.5	6 030.1	13 682.0	4 502.0	9 230.0	16 314.6	119.2
Ачаа эргэлт, сая т.км	Freight turnover, mln.t.km	914.5	693.1	2 290.7	1 043.2	2 080.5	3 697.6	161.4
Зорчигчид, мян.хүн	Carried passengers, thous.persons	80 407.6	50 114.4	205 884.2	79 170.2	60 549.3	192 654.4	93.6
Зорчигч эргэлт, сая хүн км	Passenger turnover, mln.pass.km	654.9	401.9	1 489.6	535.3	544.0	1 509.0	101.3
Шилжүүлсэн сая т.км	In terms of mln.t.km	1 176.5	853.8	2 886.6	1 257.3	984.9	2 988.0	103.5
Тээврийн орлого, сая төг	Revenue, mln.tog	106 294.8	160 320.0	359 908.4	113 595.3	175 936.4	374 398.9	104.0
III. Усан замын тээвэр	III. Water transport							
Зорчигчид, мян.хүн	Carried passengers, thous.persons	2.2	11.8	14.0	0.8	18.2	19.0	135.7
Зорчигч эргэлт, мян.хүн км	Passenger turnover, thous.pass.km	62.5	287.5	350.0	20.0	359.4	379.4	108.4
Шилжүүлсэн мян.т.км	In terms of thous.t.km	62.5	287.5	350.0	20.0	359.4	379.4	108.4
Тээврийн орлого, сая төг	Revenue, mln.tog	47.0	249.4	296.4	14.7	219.0	233.7	78.8
IV. Төмөр замын тээвэр	IV. Railway transport							
Тээсэн ачаа, мян.т	Carried freight, thous.t	4 809.3	4 885.9	13 844.9	4 718.6	5 034.4	14 191.0	102.5
дотоодын	domestic	2 229.3	2 143.8	6 585.0	1 729.1	1 978.0	5 850.9	88.9
гаргалт	export	1 420.9	1 581.9	4 031.8	1 786.4	1 907.4	5 021.1	124.5
оруулалт	import	647.9	627.4	1 681.9	530.5	548.3	1 517.4	90.2
дамжин өнгөрөх	transit	511.2	532.8	1 546.2	672.7	600.8	1 801.6	116.5
Ачаа эргэлт, сая т.км	Freight turnover, mln.t. km	2 928.4	3 118.5	8 367.5	3 122.9	3 270.2	9 016.3	107.8
дотоодын	domestic	763.3	761.8	2 120.4	502.0	606.0	1 643.7	77.5
гаргалт	export	1 273.8	1 478.0	3 728.6	1 641.5	1 740.1	4 703.5	126.1
оруулалт	import	324.0	287.3	802.1	232.7	257.2	669.4	83.4
дамжин өнгөрөх	transit	567.5	591.4	1 716.3	746.7	666.9	1 999.7	116.5
Зорчигчид, мян.хүн	Carried passengers, thous.persons	717.6	747.2	2 175.1	663.3	702.1	1 995.5	91.7
олон улсад тээвэрлэсэн	international carried	34.9	51.7	112.4	27.4	45.5	94.8	84.3
дотоодод тээвэрлэсэн	domestic carried	682.7	695.5	2 062.7	635.9	656.6	1 900.7	92.1
Зорчигч эргэлт, сая хүн км	Passenger turnover, mln.pass.km	259.1	267.2	770.3	239.9	261.5	715.0	92.8
Шилжүүлсэн сая т.км	In terms of mln.t. km	3 187.5	3 385.7	9 137.8	3 362.8	3 531.6	9 731.3	106.5
Тээврийн орлого, сая төг	Revenue, mln.tog	98 845.5	105 935.3	284 035.4	106 250.2	122 250.9	315 481.0	111.1
V. Агаарын тээвэр	V. Air transport							
Тээсэн ачаа, т	Carried freight, t	671.7	808.3	2 123.6	792.7	836.6	2 265.1	106.7
шуудан	mail	54.2	54.8	162.2	64.6	60.1	184.3	113.6
тээш	luggage	38.5	70.6	158.7	26.7	34.0	98.6	62.1
ачаа	freight	579.0	682.9	1 802.6	701.4	742.4	1 982.2	110.0
Ачаа эргэлт, мян.т.км	Freight turnover, thous.t. km	1 794.2	2 481.1	6 014.4	2 087.2	2 363.6	6 087.2	101.2
шуудан	mail	115.8	125.2	367.6	137.9	133.3	400.9	109.1
тээш	luggage	66.6	125.7	296.4	38.6	46.5	163.8	55.3
ачаа	freight	1 611.7	2 230.3	5 350.4	1 910.8	2 183.8	5 522.5	103.2
Зорчигчид, мян.хүн	Carried passengers, thous.persons	149.0	210.1	486.8	156.6	236.2	520.5	106.9
олон улсад тээвэрлэсэн	international carried	102.4	148.1	339.6	100.7	161.3	347.6	102.3
дотоодод тээвэрлэсэн	domestic carried	46.6	62.0	147.1	55.9	74.9	172.9	117.5
Зорчигч эргэлт, сая хүн км	Passenger turnover, mln.pass.km	253.6	411.8	907.1	264.8	439.4	926.9	102.2
Шилжүүлсэн сая т.км	In terms of mln.t. km	24.9	40.0	88.6	26.2	42.4	90.5	102.1
Тээврийн орлого, сая төг	Revenue, mln.tog	58 796.4	92 886.9	201 499.7	65 252.8	105 696.0	223 037.4	110.7

* Урьдчилсан гүйцэтгэл
Preliminary results

16.2 ТӨМӨР ЗАМ, АГААРЫН ТЭЭВРИЙН ҮНДСЭН ҮЗҮҮЛЭЛТ
MAIN INDICATORS OF RAILWAY AND AIR TRANSPORT

Хугацаа Periods	Төмөр зам Railway transport			Агаарын тээвэр Air transport		
	Тээсэн ачаа, мян.т Carried freight, thous.t	Зорчигчид, мян.хүн Carried passengers, thous.persons	Тээврийн орлого, сая төг Revenue, mln.tog	Тээсэн ачаа, т Carried freight, t	Зорчигчид, мян.хүн Carried passengers, thous.persons	Тээврийн орлого, сая төг Revenue, mln.tog
2014 I	1 589.9	286.1	30 760.9	257.6	57.2	17 170.9
II	1 269.5	249.0	24 605.0	241.0	45.0	13 939.5
III	1 581.5	265.4	30 271.7	297.8	49.8	16 531.6
IV	1 621.3	282.9	36 512.1	285.2	51.4	14 952.3
V	1 711.2	284.0	36 620.4	250.8	46.5	14 936.6
VI	1 616.1	324.5	36 247.7	301.3	66.8	30 430.2
VII	1 710.3	313.2	38 958.5	325.8	85.7	28 709.0
VIII	1 866.5	326.3	38 990.1	384.0	81.3	34 515.0
IX	2 052.1	249.5	37 286.4	302.0	55.5	21 216.0
I-IX	15 018.4	2 580.9	310 252.8	2 645.3	539.3	192 401.2
X	2 032.5	263.4	38 818.5	268.5	49.5	18 546.7
XI	2 007.0	248.7	40 047.7	263.6	44.5	17 192.3
XII	2 060.6	212.9	38 744.0	259.2	48.9	18 061.1
I-XII	21 118.6	3 305.8	427 863.0	3 436.7	682.2	246 201.3
2015 I	1 611.6	253.2	31 193.3	216.8	47.7	17 898.3
II	1 146.1	230.9	20 308.6	194.5	36.9	15 059.1
III	1 392.0	226.2	27 752.7	232.2	43.1	16 859.0
IV	1 504.5	221.9	29 846.5	166.0	39.6	15 675.7
V	1 701.9	236.8	34 894.2	223.9	47.0	17 972.0
VI	1 602.9	258.9	34 104.8	281.8	62.4	25 148.7
VII	1 613.1	255.2	35 806.6	259.5	76.9	32 793.0
VIII	1 605.0	290.7	35 641.9	273.9	79.2	36 214.5
IX	1 667.9	201.2	34 486.8	274.9	54.0	23 879.5
I-IX	13 844.9	2 175.1	284 035.4	2 123.6	486.8	201 499.7
X	1 802.7	217.0	35 246.8	237.1	45.2	22 817.5
XI	1 715.2	215.9	33 459.3	224.2	41.8	14 701.4
XII	1 777.4	196.4	35 533.3	254.5	42.7	15 687.1
I-XII	19 140.2	2 804.4	388 274.9	2 839.4	616.4	254 705.7
2016* I	1 691.0	217.6	32 750.0	212.9	46.5	18 852.0
II	1 135.4	207.0	23 310.0	175.0	38.4	15 774.8
III	1 611.5	205.6	30 920.0	247.8	42.8	17 461.7
IV	1 374.1	207.2	31 156.1	253.1	44.7	17 476.3
V	1 668.6	215.1	36 712.2	249.4	48.5	18 938.8
VI	1 675.9	241.0	38 381.8	290.2	63.4	28 837.7
VII	1 572.8	260.9	40 493.1	293.0	82.2	40 113.2
VIII	1 719.8	251.0	39 067.5	291.5	93.4	41 378.5
IX	1 741.9	190.2	42 690.3	252.0	60.6	24 204.3
I-IX	14 191.0	1 995.5	315 481.0	2 265.1	520.5	223 037.4
$\frac{2016^* \text{ I-IX}}{2015 \text{ I-IX}}$ %	102.5	91.7	111.1	106.7	106.9	110.7
$\frac{2016^* \text{ IX}}{2015 \text{ IX}}$ %	104.4	94.5	123.8	91.7	112.2	101.4
$\frac{2016^* \text{ IX}}{2016^* \text{ VIII}}$ %	101.3	75.8	109.3	86.5	64.9	58.5

* Урьдчилсан гүйцэтгэл
Preliminary results

16.3 ШУУДАН, ХОЛБООНЫ ҮНДСЭН ҮЗҮҮЛЭЛТ

MAIN INDICATORS OF POST AND COMMUNICATION

		Нийт орлого, сая төг	Хүн амаас орсон орлого, сая төг	Суурин утасны цэг, мян.ш	Үүрэн утасны хэрэглэгчид, мян.хүн	Кабелийн телевизийн хэрэглэгчид
2014	I-III	166 190.2	117 992.3	201.4	3 539.5	300 615
	IV-VI	178 260.3	135 880.2	199.2	3 638.2	306 296
	VII-IX	188 654.6	134 977.5	214.1	3 587.7	333 250
	I-IX	533 105.1	388 850.0			
	X-XII	207 186.9	143 552.1	226.4	3 561.9	360 923
	I-XII	740 292.0	532 402.1	-	-	-
2015	I-III	171 248.0	130 496.3	235.1	3 523.5	348 333
	IV-VI	182 954.1	140 041.0	245.1	3 418.4	356 662
	VII-IX	195 639.0	144 899.5	249.7	3 892.5	369 344
	I-IX	549 841.2	415 436.8	-	-	-
	X-XII	174 709.0	122 654.4	258.4	3 563.5	378 933
	I-XII	724 550.1	538 091.2	-	-	-
2016	I-III	169 144.7	119 583.3	251.5	3 464.2	379 288
	IV-VI	194 263.6	135 264.2	262.9	3 541.5	389 263
	VII-IX	208 600.0	157 670.6	267.3	3 460.4	394 768
	I-IX	572 008.3	412 518.1	-	-	-
<u>2016 I-IX</u>	%	104.0	99.3	-	-	-
<u>2015 I-IX</u>						
<u>2016 VII-IX</u>	%	106.6	108.8	107.1	88.9	106.9
<u>2015 VII-IX</u>						
<u>2016 VII-IX</u>	%	107.4	116.6	101.7	97.7	101.4
<u>2016 IV-VI</u>						

16.4 ШУУДАН, ХОЛБООНЫ ҮНДСЭН ҮЗҮҮЛЭЛТ, жил бүрийн эхний 9 сарын байдлаар
MAIN INDICATORS OF POST AND COMMUNICATION, as of first 9 months of selected years

Үзүүлэлтүүд	Indicators	2015 I-IX	2016 I-IX	2016 I-IX 2015 I-IX %
Нийт орлого, сая төг	Total revenue, mln.tog	549 841.2	572 008.3	104.0
Төрийн өмчийн шуудангийн үйл ажиллагаа	National post activities	7 084.7	6 214.2	87.7
Төрийн өмчийн шуудангаас бусад зарлага, элчийн үйл ажиллагаа	Courier activities other than national post activities	1 971.2	1 947.7	98.8
Яриа дүрсийг дамжуулах, мэдээ болон мэдээллийг кабелийн шугам, радио телевизийн шугам, релей ба сансрын антенийн тусламжтай дамжуулах	Transmission of sound, images, data or other information via cables, broadcasting, relay or satellite	71.8	72.4	100.8
Утас, телеграф, телефаксын холбоо	Telephone, telegraph and telex communication	22 118.9	23 489.7	106.2
Радио ба телевизийн нэвтрүүлгийг дамжуулах	Transmission of radio and television programmes	12 262.5	12 331.9	100.6
Сүлжээний засвар үйлчилгээ үзүүлэх	Maintenance of the network	24 329.1	25 762.6	105.9
Интернетийн үйлчилгээ	Internet access provision	99 255.0	116 946.9	117.8
Нийтийн утасны үйлчилгээ	Public pay-telephone services	7.4	10.4	140.5
Үүрэн утасны холбоо	Cellular telephone communication	382 740.5	385 232.6	100.7
Хүн амаас орсон орлого, сая төг	from population, mln.tog	415 436.8	412 518.1	99.3
Суурин утасны цэг, мян.ш	Number of telephone lines, thous.pcs	249.7	267.3	107.1
Үүрэн утасны хэрэглэгчид (давхардсан тоогоор), мян.хүн	Number of cellular mobile telephone subscribers, thous.person	3 892.5	3 460.4	88.9
Утасгүй холбоо	Number of wireless telephones (WLL)	580	538	92.8
Кабелийн телевизийн хэрэглэгчид	Number of cable television users	369 344	394 768	106.9
Шуудангийн үйлчилгээний үзүүлэлт	Indicators of postal services			
Хүргэсэн бичиг, захидал, мян.ш	Delivered letter and mail, thous.pieces	863.3	1207.6	139.9
Хүргэсэн илгээмж, мян.ш.	Delivered wrappers and parcels, thous.pieces	208.0	144.0	69.2
Хүргэсэн хэвлэл, мян.ш.	Delivered periodicals, thous.pieces	6 150.1	5 283.8	85.9

16.5 ХОЛБООНЫ ҮНДСЭН ҮЗҮҮЛЭЛТ, бүс, аймаг, нийслэлээр, жил бүрийн эхний 9 сарын байдлаар
MAIN INDICATORS OF COMMUNICATION, by regions, aimags and the Capital, as of first 9 months of selected years

Аймаг, нийслэл Aimags and the Capital	Нийт орлого, сая төг Total revenue, mln.tog				хүн амаас орсон from population				Суурин утасны цэг Number of telephone lines		Кабелийн телевизийн хэрэглэгчид Number of cable TV subscribers	
	2015		2016		2015		2016		2015 I-IX	2016 I-IX	2015 I-IX	2016 I-IX
	VII-IX	I-IX	VII-IX	I-IX	VII-IX	I-IX	VII-IX	I-IX				
Дүн/Total	195 639.0	549 841.2	208 600.0	572 008.3	144 899.5	415 436.8	157 670.6	412 518.1	249 662	267 313	369 344	394 768
Баруун бүс/Western region	629.8	1 959.2	735.3	2 155.6	199.2	812.6	451.1	1 019.5	5 386	4 677	10 487	10 395
БӨ/BO	309.3	807.1	311.3	966.6	134.9	413.8	344.0	622.6	2 567	1 959	5 053	5 005
ГО/GO	33.3	241.2	108.2	277.1	7.1	110.3	43.1	129.5	805	796	410	-
ЗА/ZA	104.0	289.0	132.9	312.5	1.7	96.3	10.7	84.9	911	812	-	-
УВ/UV	108.0	376.8	110.0	367.7	38.7	130.8	31.0	112.4	649	645	3 836	4 100
ХО/ХНО	75.1	245.1	72.8	231.7	16.8	61.3	22.3	70.2	454	465	1 188	1 290
Хангайн бүс/Khangai region	1 225.2	3 679.7	1 109.9	3 472.7	518.9	1 644.2	582.5	1 561.8	8 506	6 706	19 526	20 440
АР/AR	93.9	279.1	80.1	274.5	7.6	48.5	20.0	65.9	490	513	823	775
БХ/БКН	262.5	520.4	138.4	321.9	36.6	56.6	24.9	48.5	1 188	1 243	-	-
БУ/БУ	106.3	407.6	81.7	384.2	59.9	190.6	70.4	184.5	967	787	1 651	1 603
ОР/ОР	508.7	1 632.4	548.3	1 437.1	292.8	916.6	375.5	883.7	3 677	2 338	15 633	15 430
ӨВ/ӨВ	129.8	479.3	153.1	600.6	25.6	149.9	55.3	165.8	973	770	950	885
ХӨ/ХНС	123.9	360.9	108.3	454.4	96.4	282.1	36.5	213.4	1 211	1 055	469	1 747
Төвийн бүс/Central region	1 320.4	4 478.9	1 399.4	4 348.5	671.7	1 961.1	466.5	1 856.7	12 519	11 366	17 128	18 897
ГС/GS	46.7	165.1	49.3	150.3	20.5	89.7	29.3	90.3	395	353	1 235	1 256
ДА/ДА	420.8	1 517.2	500.4	1 636.2	262.7	884.9	198.9	763.6	5 157	4 275	3 616	5 341
ДО/ДО	337.1	1 416.8	424.0	1 231.5	156.7	476.7	54.7	484.1	2 506	2 363	5 329	4 716
ДУ/ДУ	130.2	294.8	77.5	261.2	23.6	69.6	18.5	67.1	704	678	520	620
ӨМ/ӨМ	140.2	432.9	137.9	434.3	41.2	67.1	72.9	148.6	1 110	1 187	-	-
СЭ/СЭ	174.6	465.9	157.5	479.2	140.6	285.9	67.6	219.9	1 455	1 397	5 148	5 124
ТӨ/ТӨ	70.8	186.1	52.8	155.6	26.4	87.3	24.5	83.1	1 192	1 113	1 280	1 840
Зүүн бүс/Eastern region	428.0	1 231.6	561.3	1 554.6	122.2	334.2	177.6	452.5	2 433	2 306	11 353	12 556
ДД/DD	193.6	554.0	374.8	876.0	73.6	197.8	153.1	325.5	830	748	8 584	8 960
СҮ/SU	89.4	279.7	88.2	293.7	15.6	48.6	4.0	40.0	602	557	-	-
ХЭ/ХНЭ	144.9	397.9	98.3	385.0	33.0	87.8	20.5	86.9	1 001	1 001	2 769	3 596
Улаанбаатар/Ulaanbaatar	192 035.6	538 491.8	204 794.1	560 477.0	143 387.6	410 684.7	155 993.0	407 627.6	220 818	242 258	310 850	332 480

XVII. АЯЛАЛ, ЖУУЧЛАЛ
TOURISM

17.1. УЛСЫН ХИЛЭЭР НЭВТЭРСЭН НИЙТ ЗОРЧИГЧИД*, 2016 оны эхний 9 сарын байдлаар
NUMBER OF INBOUND AND OUTBOUND PASSENGERS*, as a first 9 months of 2016

Боомтын нэр	Name of immigration post	Гарсан Outbound	Орсон Inbound	Хилээр орсон зорчигчдын аяллын зорилго The inbound passenger's purpose of visit			
				Албан ажлаар Official	Хувийн журмаар Private	Байнга оршин суух Permanent residence	Бусад Other
Бүгд	Total	2 023 732	2 031 777	65 959	108 592	1 659 400	197 826
Үүнээс:	Out of which:						
Алтанбулаг	Altanbulag	366 092	370 988	3 204	13 960	341 463	12 361
Арцсуурь	Artssuuri	6 152	6 429	273	2 982	3 111	63
Байтаг	Baitag	51	74	-	-	51	23
Баянхошуу	Bayankhoshuu	25 073	25 052	56	1 750	10 928	12 318
Бичигт	Bichigt	36 364	36 379	285	1 627	20 713	13 754
Боршоо	Borshoo	21 320	21 163	1 379	6 517	13 190	77
Булган	Bulgan	67 019	67 772	591	488	64 744	1 949
Бургастай	Burgastai	3 420	3 419	1 322	1 744	353	-
Буянт-Ухаа	Buyant-Ukhaa	338 711	335 833	34 680	35 311	169 301	96 541
Гашуун сүхайт	Gashuun sukhait	177 102	176 634	329	1 071	174 322	912
Даян	Dayan	483	451	6	20	416	9
Замын-Үүд	Zamiin-Uud	701 462	711 590	16 235	21 582	642 107	31 666
Сүмбэр	Sumber	491	452	2	94	321	35
Сүхбаатар	Sukhbaatar	31 205	26 750	6 061	1 933	7 289	11 467
Тэс	Tes	2 150	2 088	208	1 017	863	-
Ульхан	Ulikhan	2 103	2 071	17	186	1 842	26
Хавирга	Khavirga	35 330	35 627	970	1 117	32 457	1 083
Ханги	Khangii	33 333	31 869	1	355	31 404	109
Ханх	Khankh	18 418	18 493	-	-	10 729	7 764
Ховд	Khovd	26	22	21	-	1	-
Цагааннуур	Tsagaannuur	47 086	47 569	33	14 610	30 385	2 541
Чойбалсан	Choibalsan	383	365	70	24	176	95
Өлгий	Ulgii	-	19	19	-	-	-
Шивээ хүрэн	Shivee khuren	105 192	105 893	152	1 857	98 901	4 983
Эрээнцав	Ereentsav	4 766	4 775	45	347	4 333	50

* Монгол Улсын иргэд болон гадаадын иргэдийг оруулав.

* Both Mongolian and foreign citizens were included.

17.2. УЛСЫН ХИЛЭЭР ОРСОН ЖУУЛЧИД, улсаар, жил бүрийн эхний 9 сарын байдлаар
NUMBER OF INBOUND TOURISTS THROUGH THE BORDER OF MONGOLIA,
by country, as a first 9 months of selected years

Улс	Country	2014 I-IX	2015 I-IX	2016 I-IX	тоо number
					$\frac{2016 \text{ I-IX}}{2015 \text{ I-IX}}\%$
Бүгд	Total	315 901	317 210	325 042	102.5
АНУ	USA	12 155	12 383	13 705	110.7
Австрали	Australia	4 358	3 943	4 570	115.9
БНАСАУ	DPR Korea	493	468	481	102.8
БНСУ	Rep. of Korea	39 370	41 240	50 436	122.3
БНХАУ	PR of China	123 041	112 045	96 455	86.1
Итали	Italy	2 204	2 591	2 761	106.6
Их Британи	UK	4 869	5 235	5 211	99.5
Казахстан	Kazakhstan	10 329	12 225	11 268	92.2
Канад	Canada	1 885	2 140	2 472	115.5
Малайз	Malaysia	1 086	1 341	1 201	89.6
Нидерланд	Netherlands	2 081	2 201	2 504	113.8
ОХУ	Russian Fed.	53 562	57 103	63 751	111.6
Польш	Poland	1 138	1 195	1 220	102.1
Сингапур	Singapore	1 357	1 499	1 784	119.0
Тайвань	Taiwan	2 216	2 579	3 524	136.6
Турк	Turkey	1 803	1 969	1 806	91.7
Украйн	Ukraine	903	1 143	1 048	91.7
Франц	France	7 030	7 376	8 429	114.3
ХБНГУ	Fed. Rep. of Germany	8 555	7 996	8 864	110.9
Хонгконг	Hong Kong	1 604	1 756	1 425	81.2
Швейцарь	Switzerland	2 283	2 199	2 445	111.2
Шинэ Зеланд	New Zealand	676	684	755	110.4
Энэтхэг	India	1 097	1 210	1 434	118.5
Япон	Japan	15 964	16 776	17 579	104.8
Бусад	Other	15 842	17 913	19 914	111.2

Эх үүсвэр: Гадаадын иргэн, харьяатын газрын мэдээлэл
Source: Report of the Central Office of Immigration of Mongolia

17.3. УЛСЫН ХИЛЭЭР НЭВТЭРСЭН ГАДААДЫН ЗОРЧИГЧИД, улсаар, жил бүрийн эхний 9 сарын байдлаар
NUMBER OF INBOUND AND OUTBOUND FOREIGN PASSENGERS THROUGH THE BORDER OF MONGOLIA,
by country, as a first 9 months of selected years

Улс	Country	Орсон Inbound			Гарсан Outbound		
		2015 I-IX	2016 I-IX	Эмэгтэй Female	2015 I-IX	2016 I-IX	Эмэгтэй Female
Бүгд	Total	381 319	377 396	109 348	366 967	365 940	107 214
АНУ	USA	13 002	14 423	5 246	12 226	13 658	5 008
Австрали	Australia	4 737	5 473	1 805	4 543	5 145	1 703
БНАСАУ	DPR Korea	878	939	99	974	932	96
БНСУ	Rep. of Korea	42 511	51 971	20 310	42 200	51 046	19 998
БНХАУ	PR of China	168 163	139 091	20 623	159 089	133 186	20 493
Итали	Italy	2 635	2 816	1 051	2 520	2 694	1 016
Их Британи	UK	5 491	5 528	1 993	5 253	5 306	1 902
Казакстан	Kazakhstan	12 343	11 458	4 230	11 399	11 307	4 047
Канад	Canada	2 317	2 823	964	2 216	2 595	917
Малайз	Malaysia	1 432	1 275	508	1 397	1 240	480
Нидерланд	Netherlands	2 215	2 524	1 131	2 094	2 408	1 074
ОХУ	Russian Fed.	59 221	66 604	24 422	58 972	66 370	24 309
Польш	Poland	1 208	1 251	446	1 178	1 215	433
Сингапур	Singapore	1 516	1 805	769	1 498	1 748	736
Тайвань	Taiwan	2 593	3 544	1 853	2 551	3 492	1 816
Турк	Turkey	2 059	1 879	586	2 021	1 884	593
Украин	Ukraine	1 246	1 138	372	1 354	1 127	381
Франц	France	7 482	8 524	4 021	7 094	8 236	3 889
ХБНГУ	Fed. Rep. of Germany	8 081	8 990	3 523	7 852	8 633	3 409
Хонгконг	Hong Kong	1 788	1 440	646	1 562	982	458
Швейцарь	Switzerland	2 207	2 461	1 145	2 090	2 357	1 090
Шинэ Зеланд	New Zealand	782	843	289	714	775	274
Энэтхэг	India	1 340	1 534	337	1 254	1 482	320
Япон	Japan	17 202	18 037	6 116	16 726	17 636	6 007
Бусад	Other	18 870	21 025	6 863	18 190	20 486	6 765

17.4. УЛСЫН ХИЛЭЭР ОРСОН ГАДААДЫН ЗОРЧИГЧИД, аяллын зорилго, бүс нутаг, дүнд эзлэх хувь,
2016 оны эхний 9 сарын байдлаар
INBOUND OF FOREIGN PASSENGERS THROUGH THE BORDER, by purpose of visit, geographical regions
and percentage as a first 9 months of 2016

Аяллын зорилго Purpose of visit	Бүгд Total	Бүс нутгаар By regions					Африк Africa	
		Америк America	Зүүн Ази, Номхон далайн бүс нутаг East Asia and the Pacific	Европ Europe	Ойрхи Дорнод Middle East	Өмнөд Ази South Asia		
Бүгд	Total	100.0	4.9	63.8	29.5	0.9	0.7	0.2
Үүнээс:	Of which:							
Албан ажлаар	Official	100.0	3.2	66.2	26.2	2.1	1.9	0.4
Хувийн журмаар	Private	100.0	5.2	57.1	36.6	0.6	0.4	0.1
Жуулчлал	Tourism	100.0	7.0	54.9	36.6	0.9	0.4	0.2
Ажиллах	Work	100.0	1.5	94.1	3.8	0.1	0.2	0.3
Дамжин өнгөрөх	Transit	100.0	8.6	53.7	36.9	0.3	0.3	0.2
Бусад*	Other*	100.0	3.3	79.4	15.9	0.5	0.6	0.3

17.5. УЛСЫН ХИЛЭЭР ОРСОН ГАДААДЫН ЗОРЧИГЧИД, аяллын зорилго, дүнд эзлэх хувь,
жил бүрийн эхний 9 сарын байдлаар
INBOUND OF FOREIGN PASSENGERS THROUGH THE BORDER, by purpose of visit and percentage
as a first 9 months of selected years

Аяллын зорилго Purpose of visit	2014 I-IX	2015 I-IX	2016 I-IX	
Бүгд	Total	100.0	100.0	100.0
Үүнээс:	Of which:			
Албан ажлаар	Official	26.0	21.0	17.5
Хувийн журмаар	Private	23.6	28.5	28.8
Жуулчлал	Tourism	27.2	28.5	34.8
Ажиллах	Work	20.2	15.7	11.9
Дамжин өнгөрөх	Transit	0.9	0.3	0.5
Бусад*	Other*	2.1	6.0	6.5

* Байнга оршин суух, суралцах болон бусад зорилгоор ирсэн иргэдийг оруулсан.

* The inbound passengers with purposes as a permanent residence, study and other were included.

Эх үүсвэр: Гадаадын иргэн, харьяатын газрын мэдээлэл
Source: Report of the Central Office of Immigration of Mongolia

1.1 УЛСЫН НЭГДСЭН ТӨСВИЙН ОРЛОГО, жил бүрийн эхний 9 сарын байдлаар
REVENUE OF GENERAL GOVERNMENT, as first 9 months of selected years

Орлогын төрөл	Types of revenue	сая төг mln. tog		
		2015 I-IX	2016* I-IX	2016* I-IX / 2015 I-IX %
НИЙТ ОРЛОГО, ТУСЛАМЖИЙН ДҮН	TOTAL REVENUE AND GRANTS	4 048 240.9	4 012 676.6	99.1
ТОГТВОРЖУУЛАЛТЫН САН	STABILIZATION FUND	2 333.7	-	-
НИЙТ ТЭНЦВЭРЖҮҮЛСЭН ОРЛОГО, ТУСЛАМЖИЙН ДҮН	TOTAL EQUILIBRATED REVENUE AND GRANTS	4 045 907.2	4 012 676.6	99.2
ТАТВАРЫН ОРЛОГО	TAX REVENUE	3 499 918.2	3 514 395.6	100.4
Орлогын албан татвар	Income tax	710 193.8	717 265.6	101.0
Аж ахуйн нэгжийн	Corporate income tax	376 991.2	378 970.0	100.5
Хувь хүний орлогын албан татвар	Personal income tax	365 438.3	377 585.7	103.3
Цалин хөлс болон түүнтэй адилтгах орлогын татвар	Taxes on wages and salaries	319 670.8	329 206.3	103.0
Үйл ажиллагааны орлогын	Tax revenue from operating income	19 426.3	23 962.3	123.4
Хөрөнгийн орлого	Tax revenue from assets	41.5	8.3	20.0
Хөрөнгө борлуулсны орлогын	Tax revenue from sales assets	5 673.1	6 143.4	108.3
Шинжлэх ухаан, утга зохиол, урлагийн бүтээл туурвих, шинэ бүтээл, бүтээгдэхүүн	Tax revenue from works of science, literature, art, inventions and products	87.4	42.0	48.1
Урлагийн тоглолт, спортын тэмцээний шагнал, наадмын бай шагнал	Tax from award of entertainment, sport competition and others	90.6	164.3	181.3
Шууд бус орлого	Indirect income	20 448.6	18 059.2	88.3
Хувь хүний орлогын албан татварын буцаан олголт (-)	Personal income tax refund (-)	35 817.3	39 874.3	111.3
Орлогыг нь тухай бүр тодорхойлох боломжгүй ажил, үйлчилгээ хувиараа эрхлэгч иргэний орлогын албан татвар	Unidentified business revenues	3 581.6	584.3	16.3
Нийгмийн даатгалын орлого	Social security contributions	759 294.2	843 423.7	111.1
Хөрөнгийн албан татвар	Property tax	66 145.3	78 362.7	118.5
Үл хөдлөх эд хөрөнгийн албан татвар	on real estate	38 997.3	48 367.6	124.0
Бууны албан татвар	on gun	110.1	566.0	5.1*
Автотээврийн болон өөрөө явагч хэрэгслийн татвар	on vehicles	27 036.0	29 429.2	108.9
Малд ногдуулах албан татвар	on livestock's	1.8	-	-
Нэмэгдсэн өртгийн албан татвар	Value added tax	759 793.8	775 336.1	102.0
Дотоодын бараа, үйлчилгээний	on domestic goods & services	349 351.5	385 195.8	110.3
Импортын барааны	on imported goods	474 405.5	464 734.1	98.0
НӨАТ-ын буцаан олголт (-)	VAT refund (-)	63 963.3	74 593.9	116.6
Онцгой албан татвар	Excise taxes	410 931.1	493 149.9	120.0
Дотоодын архи, дарсны	on domestic alcoholic and vinous	81 736.0	103 252.7	126.3
Дотоодын тамхины	on domestic tobacco	23 309.0	26 738.0	114.7
Дотоодын пивоны	on domestic beer	19 575.7	17 926.9	91.6
Импортын архи, дарсны	on imported alcoholic and vinous	8 452.5	7 153.4	84.6
Импортын тамхины	on imported tobacco	51 135.1	56 085.8	109.7
Импортын пивоны	on imported beer	3 803.5	3 602.7	94.7
Суудлын автомашины	on vehicles	36 767.3	21 658.7	58.9
Автобензин, дизелийн түлшний	on fuel and gasoline	186 152.0	256 731.6	137.9
Тусгай зориулалтын орлого	Income of special purposes	8 705.6	7 821.7	89.8
Автобензин, дизелийн түлшний татвар	on fuel and gasoline	8 705.6	7 821.7	89.8
Гадаад үйл ажиллагааны орлого	Revenue of foreign activities	241 287.1	233 307.1	96.7
Импортын барааны гаалийн албан татвар	Customs duties	241 205.6	233 190.8	96.7
Экспортын гаалийн албан татвар	Exports duties	81.5	116.4	142.8
Бусад татвар, төлбөр, хураамж	Other taxes	543 567.2	365 728.7	67.3
Нийтлэг бусад төлбөр, хураамж	Other popular fees	472 096.7	293 166.9	62.1
Улсын тэмдэгтийн хураамж	Stamp fees	31 545.2	40 364.1	128.0
Ашигт малтмалын хайгуулын болон ашиглалтын тусгай зөвшөөрлийн төлбөр	Fee for exploration and mining special permit of the mineral resources	29 773.1	25 921.0	87.1
Ашигт малтмалын нөөц ашигласны төлбөр	Royalty	357 657.9	174 177.4	48.7
Улсын төсвийн хөрөнгөөр хайгуул хийсэн ордны нөхөн төлбөр	Payment for deposit explored by the state budget	-	1 464.5	-
Агаарын бохирдлын төлбөр	Payment for air pollution	12 181.5	7 810.2	64.1
Хог хаягдлын үйлчилгээний хураамж	Waste services	11 046.0	11 087.2	100.4
Түгээмэл тархацтай ашигт малтмал ашигласны төлбөр	Common mineral usage	3 584.8	1 185.7	33.1
Ашигт малтмалаас бусад байгалийн баялаг ашиглахад олгох эрхийн зөвшөөрлийн хураамж	Mineral usage license	481.7	10.3	2.1
Бусад төлбөр, хураамж	Other fees	25 826.7	31 146.5	120.6
Газрын төлбөр	Land payment	41 979.3	35 498.2	84.6
Байгалын нөөц ашигласны төлбөр	Fee on usage of natural resource	25 883.3	33 216.4	128.3
Ойн нөөц ашигласны төлбөр	Fee on usage of timber	1 686.4	2 509.6	148.8
Ан амьтны нөөц ашигласны төлбөр	Hunting fee	902.7	1 672.5	185.3
Ус рашааны нөөц ашигласны төлбөр	Fee on usage of water resource	22 415.3	27 096.8	120.9
Байгалын ургамлын нөөц ашигласны төлбөр	Fee on usage of nature plant's resource	878.9	1 937.5	2.2**
Бусад татвар	Other taxes	3 607.8	3 847.2	106.6
ТАТВАРЫН БУС ОРЛОГО	NON-TAX REVENUE	545 989.1	498 281.0	91.3
Нийтлэг татварын бус орлого	Popular non-tax revenue	514 099.3	443 714.7	86.3
Хувьцааны ногдол ашиг	Dividends	2 490.6	625.2	25.1
Хүүгийн орлого	Interest	72 906.6	26 162.7	35.9
Торгуулийн орлого	Fines	18 612.6	22 154.7	119.0
Төсөвт байгууллагын өөрийн орлого	Revenues from budget entities	173 517.9	158 555.6	91.4
Түрээсийн орлого	Rent	1 198.4	1 295.7	108.1
Газрын тосны орлого	Oil petroleum	132 161.2	92 372.1	69.9
Навигацын орлого	Navigation fee	61 500.0	76 000.0	123.6
Нэр заагдаагүй бусад орлого	Others	51 712.0	66 548.7	128.7
Хөрөнгийн орлого	Capital revenue	16 761.3	641.0	3.8
Төрийн болон орон нутгийн өмчид бүртгэлтэй хөрөнгө борлуулсны орлого	Sales revenue of government property	418.9	301.8	72.0
Өмч хувьчлал	Privatization receipts	16 342.3	339.2	2.1
Тусламжийн орлого	Grants and transfers	15 128.5	53 925.3	3.6**
Хандив тусламж, гадаад	From foreign grants	15 128.5	53 925.3	3.6**

*Урьдчилсан гүйцэтгэл

Preliminary results

** дахин их
times more

2.1 УЛСЫН ТӨСВИЙН ОРЛОГО, жил бүрийн эхний 9 сарын байдлаар
REVENUE OF CENTRAL GOVERNMENT BUDGET, as first 9 months of selected years

Орлогын төрөл	Types of revenue	сая төг mln. tog		
		2015 I-IX	2016* I-IX	$\frac{2016^* \text{ I-IX}}{2015 \text{ I-IX}}$ %
НИЙТ ОРЛОГО, ТУСЛАМЖИЙН ДҮН	TOTAL REVENUE AND GRANTS	2 562 971.6	2 643 128.1	103.1
ТОГТВОРЖУУЛАЛТЫН САН	STABILIZATION FUND	2 333.7	-	-
НИЙТ ТЭНЦВЭРЖҮҮЛСЭН ОРЛОГО, ТУСЛАМЖИЙН ДҮН	TOTAL EQUILIBRATED REVENUE AND GRANTS	2 560 637.9	2 643 128.1	103.2
ТАТВАРЫН ОРЛОГО	TAX REVENUE	1 976 140.5	2 026 132.2	102.5
Орлогын албан татвар	Income tax	376 991.2	378 970.0	100.5
Аж ахуйн нэгжийн	Corporate income tax	376 991.2	378 970.0	100.5
Нэмэгдсэн өртгийн албан татвар	Value added tax	759 793.8	775 336.1	102.0
Дотоодын бараа, үйлчилгээний	on domestic goods & services	349 351.5	385 195.8	110.3
Импортын барааны	on imported goods	474 405.5	464 734.1	98.0
НӨАТ-ын буцаан олголт (-)	VAT refund (-)	63 963.3	74 593.9	116.6
Онцгой албан татвар	Excise taxes	410 931.1	493 149.9	120.0
Дотоодын архи, дарсны	on domestic alcoholic and vinous	81 736.0	103 252.7	126.3
Дотоодын тамхины	on domestic tobacco	23 309.0	26 738.0	114.7
Дотоодын пивоны	on domestic beer	19 575.7	17 926.9	91.6
Импортын архи, дарсны	on imported alcoholic and vinous	8 452.5	7 153.4	84.6
Импортын тамхины	on imported tobacco	51 135.1	56 085.8	109.7
Импортын пивоны	on imported beer	3 803.5	3 602.7	94.7
Суудлын автомашины	on vehicles	36 767.3	21 658.7	58.9
Автобензин, дизелийн түлшний	on fuel and gasoline	186 152.0	256 731.6	137.9
Тусгай зориулалтын орлого	Income of special purposes	8 705.6	7 821.7	89.8
Автобензин, дизелийн түлшний татвар	on fuel and gasoline	8 705.6	7 821.7	89.8
Гадаад худалдааны татварын орлого	Taxes on foreign trade	241 287.1	233 307.1	96.7
Импортын барааны гаалийн албан татвар	Customs duties	241 205.6	233 190.8	96.7
Экспортын гаалийн албан татвар	Exports duties	81.5	116.4	142.8
Бусад татвар, төлбөр, хураамж	Other taxes	178 431.7	137 547.4	77.1
Нийтлэг бусад төлбөр, хураамж	Other popular taxes	178 431.7	137 547.4	77.1
Улсын тэмдэгтийн хураамж	Stamp fees	4 025.4	10 734.8	2.7**
Ашигт малтмалын хайгуулын болон ашиглалтын тусгай зөвшөөрлийн төлбөр	Fee for exploration and mining special permit of the mineral resources	29 773.1	25 921.0	87.1
Ашигт малтмалын нөөц ашигласны төлбөр	Royalty	107 299.5	61 477.3	57.3
Улсын төсвийн хөрөнгөөр хайгуул хийсэн ордын нөхөн төлбөр	Payment for deposit explored by the state budget	-	1 464.5	-
Агаарын бохирдлын төлбөр	Payment for air pollution	12 181.5	7 810.2	64.1
Бусад төлбөр, хураамж	Other fees	25 152.3	30 139.6	119.8
ТАТВАРЫН БУС ОРЛОГО	NON-TAX REVENUE	584 497.4	616 995.9	105.6
Нийтлэг татварын бус орлого	Popular non-tax revenue	460 987.2	375 571.7	81.5
Хувьцааны ногдол ашиг	Dividends	460.4	79.0	17.2
Хүүгийн орлого	Interest	71 437.6	22 183.6	31.1
Төсөвт байгууллагын өөрийн орлого	Revenues from budget entities	162 610.6	139 206.5	85.6
Түрээсийн орлого	Rent	-	104.7	-
Газрын тосны орлого	Oil petroleum	132 161.2	92 372.1	69.9
Навигацийн орлого	Navigation fee	61 500.0	76 000.0	123.6
Нэр заагдаагүй бусад орлого	Others	32 817.4	45 625.7	139.0
Хөрөнгийн орлого	Capital revenue	6 496.1	220.2	3.4
Өмч хувьчлал	Privatization receipts	6 496.1	220.2	3.4
Тусламжийн орлого	Grants and transfers	113 511.8	170 121.6	149.9
Хандив тусламж, дотоод	From domestic grants	99 842.0	116 226.2	116.4
Хандив тусламж, гадаад	From foreign grants	13 669.8	53 895.4	3.9**
Улсын төсөв орон нутгийн төсөв хоорондын шилжүүлэг	Transaction between central and local budget	3 502.3	71 082.4	20.3**
Улсын төсөвт Орон нутгийн төсвөөс төвлөрүүлэх шилжүүлэг	Grants to Central Government	3 502.3	71 082.4	20.3**

*Урьдчилсан гүйцэтгэл

Preliminary results

** дахин их
times more

3.1 ОРОН НУТГИЙН ТӨСВИЙН ОРЛОГО, жил бүрийн эхний 9 сарын байдлаар
REVENUE OF LOCAL GOVERNMENT BUDGET, as first 9 months of selected years

Орлогын төрөл	Types of revenue	сая төг mln. tog		
		2015 I-IX	2016* I-IX	2016* I-IX / 2015 I-IX %
НИЙТ ОРЛОГО, ТУСЛАМЖИЙН ДҮН	TOTAL REVENUE AND GRANTS	1 463 101.9	1 553 662.3	106.2
НИЙТ ТЭНЦВЭРЖҮҮЛСЭН ОРЛОГО, ТУСЛАМЖИЙН ДҮН	TOTAL EQUILIBRATED REVENUE AND GRANTS	1 463 101.9	1 553 662.3	106.2
ТАТВАРЫН ОРЛОГО	TAX REVENUE	514 125.1	532 139.7	103.5
Орлогын албан татвар	Income tax	333 202.6	338 295.6	101.5
Хувь хүний орлогын албан татвар	Personal income tax	365 438.3	377 585.7	103.3
Цалин хөлс болон түүнтэй адилтгах орлогын татвар	Taxes on wages and salaries	319 670.8	329 206.3	103.0
Үйл ажиллагааны орлогын	Tax revenue from operating income	19 426.3	23 962.3	123.4
Хөрөнгийн орлого	Tax revenue from assets	41.5	8.3	20.0
Хөрөнгө борлуулсны орлогын	Tax revenue from sales assets	5 673.1	6 143.4	108.3
Шинжлэх ухаан, утга зохиол, урлагийн бүтээл туурвих, шинэ бүтээл, бүтээгдэхүүн	Tax revenue from works of science, literature, art, inventions and products	87.4	42.0	48.1
Урлагийн тоглолт, спортын тэмцээний шагнал, наадмын бай шагнал	Tax from award of entertainment, sport competition and others	90.6	164.3	181.3
Шууд бус орлого	Indirect income	20 448.6	18 059.2	88.3
Хувь хүний орлогын албан татварын буцаан олголт (-)	Personal income tax refund (-)	35 817.3	39 874.3	111.3
Орлогыг нь тухай бүр тодорхойлох боломжгүй ажил, үйлчилгээ хувиараа эрхлэгч иргэний орлогын албан татвар	Unidentified business revenues	3 581.6	584.3	16.3
Хөрөнгийн албан татвар	Property tax	66 145.3	78 362.7	118.5
Үл хөдлөх эд хөрөнгийн албан татвар	on real estate	38 997.3	48 367.6	124.0
Бууны албан татвар	on gun	110.1	566.0	5.1**
Автотээврийн болон өөрөө явагч хэрэгслийн татвар	on vehicles	27 036.0	29 429.2	108.9
Малд ногдуулах албан татвар	on livestock's	1.8	-	-
Бусад татвар, төлбөр, хураамж	Other taxes	114 777.1	115 481.3	100.6
Бусад нийтлэг төлбөр, хураамж	Other popular fees	43 306.7	42 919.5	99.1
Улсын тэмдэгтийн хураамж	Stamp fees	27 519.8	29 629.3	107.7
Хог хаягдлын үйлчилгээний хураамж	Waste services	11 046.0	11 087.2	100.4
Түгээмэл тархацтай ашигт малтмал ашигласны төлбөр	Common mineral usage	3 584.8	1 185.7	33.1
Ашигт малтмалаас бусад байгалийн баялаг ашиглахад олгох эрхийн зөвшөөрлийн хураамж	Mineral usage license	481.7	10.3	2.1
Бусад төлбөр, хураамж	Other fees	674.4	1 006.9	149.3
Газрын төлбөр	Land payment	41 979.3	35 498.2	84.6
Байгалын нөөц ашигласны төлбөр	Fee on usage of natural resource	25 883.3	33 216.4	128.3
Ойн нөөц ашигласны төлбөр	Fee on usage of timber	1 686.4	2 509.6	148.8
Ан амьтны нөөц ашигласны төлбөр	Hunting fee	902.7	1 672.5	185.3
Ус рашааны нөөц ашигласны төлбөр	Fee on usage of water resource	22 415.3	27 096.8	120.9
Байгалын ургамлын нөөц ашигласны төлбөр	Fee on usage of nature plant's resource	878.9	1 937.5	220.4
Бусад татвар	Other taxes	3 607.8	3 847.2	106.6
ТАТВАРЫН БУС ОРЛОГО	NON-TAX REVENUE	948 976.9	1 021 522.6	107.6
Нийтлэг татварын бус орлого	Popular non-tax revenue	53 061.0	67 578.8	127.4
Хувьцааны ногдол ашиг	Dividends	2 030.1	546.2	26.9
Хүүгийн орлого	Interest	1 469.0	3 979.1	2.7**
Торгуулийн орлого	Fines	18 612.6	22 154.7	119.0
Төсөвт байгууллагын өөрийн орлого	Revenues from budget entities	10 907.3	19 349.1	177.4
Түрээсийн орлого	Rent	1 198.4	1 191.0	99.4
Бусад нэр заагдаагүй орлого	Others	18 843.5	20 358.7	108.0
Хөрөнгийн орлого	Capital revenue	10 265.1	420.7	4.1
Төрийн болон орон нутгийн өмчид бүртгэлтэй хөрөнгө борлуулсны орлого	Sales revenue of government property	418.9	301.8	72.0
Өмч хувьчлал	Privatization receipts	9 846.2	118.9	1.2
Тусламжийн орлого	Grants and transfers	1 458.7	29.9	2.0
Хандив тусламж, гадаад	From foreign grants	1 458.7	29.9	2.0
Улсын төсөв орон нутгийн төсөв хоорондын шилжүүлэг	Transaction between central and local budget	884 192.0	953 493.2	107.8
Тусгай зориулалтын шилжүүлгийн орлого	Transfer income for a specific activities	684 700.2	750 819.1	109.7
Орон нутгийн хөгжлийн нэгдсэн сангаас шилжүүлсэн орлого	Transfer income from local development fund	81 101.2	85 960.5	106.0
Улсын төсвөөс орон нутгийн төсөвт олгох санхүүгийн дэмжлэг	From Central Gov't to Local Government	118 390.5	116 713.6	98.6

*Урьдчилсан гүйцэтгэл
Preliminary results** дахин их
times more

4.1 УЛСЫН НЭГДСЭН ТӨСВИЙН ЗАРЛАГА, жил бүрийн эхний 9 сарын байдлаар
EXPENDITURE OF GENERAL GOVERNMENT BUDGET, as first 9 months of selected years

Хавсралт 4 Appendix 4

		сая төг mln. tog		
Зарлагын төрөл	Types of expenditure	2015 I-IX	2016* I-IX	2016* I-IX % 2015 I-IX
НИЙТ ЗАРЛАГА, ЦЭВЭР ЗЭЭЛИЙН ДҮН	TOTAL EXPENDITURE AND NET LENDING	4 913 245.9	6 064 426.5	123.4
НИЙТ ЗАРЛАГА	TOTAL EXPENDITURE	4 892 105.4	5 570 418.0	113.9
УРСГАЛ ЗАРДАЛ	CURRENT EXPENDITURE	4 031 250.2	4 637 564.5	115.0
Бараа, ажил үйлчилгээний зардал	Goods and services	1 966 842.8	2 286 965.0	116.3
Цалин хөлс болон нэмэгдэл урамшил	Wages and salaries	1 246 173.4	1 279 248.8	102.7
Үндсэн цалин	Wage	1 114 896.3	1 123 534.2	100.8
Нэмэгдэл	Increment	49 774.9	59 781.9	120.1
Унаа хоолны хөнгөлөлт	Discounts on transportation and meal	21 993.6	24 649.5	112.1
Урамшуулал	Promotions	33 731.2	33 718.8	100.0
Гэрээт ажлын хөлс	Contractual wages	25 777.4	37 564.4	145.7
Нийгмийн даатгалын шимтгэл	Social security contributions	114 261.2	116 390.2	101.9
Байр ашиглалттай холбоотой тогтмол зардал	Accommodation cost	118 465.2	143 188.9	120.9
Гэрэл, цахилгааны зардал	Electricity	22 853.7	29 160.9	127.6
Түлш, халаалтын зардал	Heating	71 490.6	87 547.3	122.5
Цэвэр, бохир усны зардал	Water	12 633.2	14 167.3	112.1
Байрны түрээс	Rent	11 487.7	12 313.5	107.2
Хангамж, бараа материалын зардал	Supply and goods expenses	78 681.8	83 211.6	105.8
Нормативт зардал	Normative expenses	149 323.8	170 178.9	114.0
Эм, бэлдмэл, эмнэлгийн хэрэгсэл	Medicines and medical equipment	62 468.3	75 917.4	121.5
Хоолны зардал	Food	66 253.2	68 877.3	104.0
Нормын хувцас, зөөлөн эдлэл авах зардал	Purchase of uniforms and special clothes	20 602.3	25 384.1	123.2
Эд хогшил, урсгал засварын зардал	Purchase of stationery, effects and repair	26 754.6	30 614.5	114.4
Томиллолт, зочны зардал	Diem and allowances	23 793.5	12 700.1	53.4
Бусдаар гүйцэтгүүлсэн ажил, үйлчилгээний төлбөр, хураамж	Fees of services done by others	194 511.2	227 327.8	116.9
Бараа үйлчилгээний бусад зардал	Purchase of goods and services	129 139.3	340 494.3	2.6**
Бараа үйлчилгээний бусад зардал	Others	112 104.5	322 981.3	2.9**
Хичээл үйлдвэрлэлийн дадлага хийх	Internship	17 034.9	17 513.0	102.8
ХҮҮ	INTEREST	397 439.9	521 513.2	131.2
Гадаад зээлийн үйлчилгээний төлбөр	Foreign interest payments	121 637.1	190 043.6	156.2
Дотоод зээлийн үйлчилгээний төлбөр	Domestic interest payments	275 802.9	331 469.6	120.2
ТАТААС	SUBSIDIES	103 358.4	148 680.5	143.8
Төрийн өмчит байгууллагад олгох татаас	to Government organization	14 438.1	11 923.9	82.6
Хувийн хэвшлийн байгууллагад олгох татаас	to private company	88 920.2	136 756.7	153.8
УРСГАЛ ШИЛЖҮҮЛЭГ	CURRENT TRANSFERS	1 563 609.1	1 680 405.8	107.5
Засгийн газрын урсгал шилжүүлэг	Government	11 972.2	40 199.6	3.4**
Бусад урсгал шилжүүлэгүүд	Other	1 551 636.9	1 640 206.2	105.7
Нийгмийн даатгалын тэтгэвэр тэтгэмж	Social security contributions	998 809.8	1 100 066.4	110.1
Нийгмийн халамжийн тэтгэвэр, тэтгэмж	Social welfare contributions	372 799.2	343 326.7	92.1
Ажил олгогчоос олгох бусад тэтгэмж, урамшуулал	Other contributions from employer	9 480.2	6 424.6	67.8
Төрөөс иргэдэд олгох тэтгэмж, урамшуулал	Contributions from Government	116 293.2	111 100.6	95.5
Ээлжийн амралтаар нутаг явах унааны хөнгөлөлт	Contributions transport	5.7	42.8	7.5**
Тэтгэвэрт гарахад олгох нэг удаагийн мөнгөн тэтгэмж	One time contributions for retirement	20 059.9	60 917.3	3.0**
Хөдөө орон нутагт тогтвор суурьшилтай ажилласан албан хаагчдад төрөөс үзүүлэх дэмжлэг	Contributions from Government to employee worked stably in rural areas	27 034.9	14 527.7	53.7
Нэг удаагийн тэтгэмж, шагнал урамшуулал	One time contributions	7 153.8	3 800.1	53.1
ХӨРӨНГИЙН ЗАРДАЛ	CAPITAL EXPENDITURE	860 855.1	932 853.5	108.4
Дотоод эх үүсвэрээр	From domestic sources	732 271.6	602 571.2	82.3
Барилга байгууламж	Construction	286 470.1	281 259.0	98.2
Их засварын зардал	Capital Repairs	65 786.2	95 415.0	145.0
Тоног төхөөрөмж	Equipment	8 026.6	26 502.3	3.3**
Бусад хөрөнгө	Other capital	72 516.8	76 334.3	105.3
Стратегийн нөөц хөрөнгө	Strategy reserve fund capital	4 949.5	1 537.8	31.1
Төсвөөс эргэн төлөгдөх хөрөнгө оруулалт	Repayable investment of Gov's budget	294 522.4	121 522.9	41.3
Гадаад эх үүсвэрээр	Foreign financed	128 583.5	330 282.3	2.6**
ЭРГЭЖ ТӨЛӨГДӨХ ТӨЛБӨРИЙН ХАССАН ЦЭВЭР ЗЭЭЛ	NET LENDING	21 140.6	494 008.5	23.4**
Эргэж төлөгдөх цэвэр зээл	Other lending minus repayments	388.0	479 811.5	1236.6**
Гадаадын төслийн зээлээс санхүүжих зээл	On-lent foreign Cash loans	20 752.5	14 196.9	68.4

4.2 УЛСЫН НЭГДСЭН ТӨСВИЙН АЛДАГДЛИЙН САНХҮҮЖИЛТ, ЭХ ҮҮСВЭРЭЭР, жил бүрийн эхний 9 сарын байдлаар
SOURCES TO FINANCING GENERAL GOVERNMENT DEFICIT, as first 9 months of selected years

		сая төг mln. tog		
Эх үүсвэр	Sources	2015 I-IX	2016* I-IX	2016* I-IX % 2015 I-IX
АЛДАГДЛИЙН САНХҮҮЖИЛТ, ЭХ ҮҮСВЭРЭЭР	FINANCING SOURCES FOR BUDGET DEFICIT	867 338.7	2 051 749.9	2.4**
Харилцах болон хадгаламжийн дансны цэвэр өөрчлөлт	Current account and deposit account(net)	384 024.1	- 745.9	-
Засгийн газрын бонд	Government bonds	252 535.9	1 223 845.8	4.8**
Засгийн газрын зээл	Government credit	257 375.4	830 098.7	3.2**
Урьдчилгаа төлбөр	Advance fee	-26 596.7	-1 448.7	5.4

*Урьдчилсан гүйцэтгэл
Preliminary results

** дахин их
times more

5.1 УЛСЫН ТӨСВИЙН ЗАРЛАГА, жил бүрийн эхний 9 сарын байдлаар
EXPENDITURE OF CENTRAL GOVERNMENT BUDGET, as first 9 months of selected years

Зарлагын төрөл	Types of expenditure	сая төг mln. tog		
		2015 I-IX	2016* I-IX	2016* I-IX / 2015 I-IX %
НИЙТ ЗАРЛАГА, ЦЭВЭР ЗЭЭЛИЙН ДҮН	TOTAL EXPENDITURE AND NET LENDING	3 422 927.9	4 610 257.3	134.7
НИЙТ ЗАРЛАГА	TOTAL EXPENDITURE	3 407 036.6	4 123 840.1	121.0
УРСГАЛ ЗАРДАЛ	CURRENT EXPENDITURE	2 800 105.3	3 469 116.8	123.9
Бараа, ажил үйлчилгээний зардал	Goods and services	1 156 775.4	1 467 079.7	126.8
Цалин хөлс болон нэмэгдэл урамшил	Wages and salaries	694 900.8	715 987.2	103.0
Үндсэн цалин	Wage	636 425.5	640 164.6	100.6
Нэмэгдэл	Increment	18 768.7	25 384.0	135.2
Унаа хоолны хөнгөлөлт	Discounts on transportation and meal	18 139.6	20 309.9	112.0
Урамшуулал	Promotions	11 013.8	9 640.2	87.5
Гэрээт ажлын хөлс	Contractual wages	10 553.2	20 488.5	194.1
Нийгмийн даатгалын шимтгэл	Social security contributions	54 286.5	54 364.4	100.1
Байр ашиглалттай холбоотой тогтмол зардал	Accommodation cost	56 018.7	66 230.9	118.2
Гэрэл, цахилгааны зардал	Electricity	13 513.1	17 015.9	125.9
Түлш, халаалтын зардал	Heating	25 180.5	30 665.5	121.8
Цэвэр, бохир усны зардал	Water	6 682.7	7 542.8	112.9
Байрны түрээс	Rent	10 642.3	11 006.7	103.4
Хангамж, бараа материалын зардал	Supply and goods expenses	35 906.3	37 424.3	104.2
Нормативт зардал	Normative expenses	106 964.4	124 366.0	116.3
Эм, бэлдмэл, эмнэлгийн хэрэгсэл	Medicines and medical equipment	60 376.8	72 854.8	120.7
Хоолны зардал	Food	27 852.1	28 742.4	103.2
Нормын хувцас, зөөлөн эдлэл авах зардал	Purchase of uniforms and special clothes	18 735.4	22 768.8	121.5
Эд хогшил, урсгал засварын зардал	Purchase of stationery, effects and repair	15 485.6	17 645.4	113.9
Томилголт, зочны зардал	Diem and allowances	18 915.2	9 183.3	48.5
Бусдаар гүйцэтгүүлсэн ажил, үйлчилгээний төлбөр, хураамж	Fees of services done by others	116 069.4	165 106.7	142.2
Бараа үйлчилгээний бусад зардал	Purchase of goods and services	58 228.7	276 789.5	4.8**
Бараа үйлчилгээний бусад зардал	Others	44 886.9	262 824.1	585.5
Хичээл үйлдвэрлэлийн дадлага хийх	Internship	13 341.8	13 965.4	104.7
ХҮҮ	INTEREST	381 083.5	476 175.4	125.0
Гадаад зээлийн үйлчилгээний төлбөр	Foreign interest payments	121 637.1	190 043.6	156.2
Дотоод зээлийн үйлчилгээний төлбөр	Domestic interest payments	259 446.5	286 131.8	110.3
ТАТААС	SUBSIDIES	59 004.2	50 347.1	85.3
Төрийн өмчит байгууллагад олгох татаас	to Government organization	12 435.6	10 823.4	87.0
Хувийн хэвшлийн байгууллагад олгох татаас	to private company	46 568.6	39 523.7	84.9
УРСГАЛ ШИЛЖҮҮЛЭГ	CURRENT TRANSFERS	1 203 242.1	1 475 514.6	122.6
Засгийн газрын урсгал шилжүүлэг	Government	1 055 845.7	1 324 264.5	125.4
Бусад урсгал шилжүүлгүүд	Other	147 396.4	151 250.1	102.6
Нийгмийн даатгалын тэтгэвэр тэтгэмж	Social security contributions	-	3.4	-
Нийгмийн халамжийн тэтгэвэр, тэтгэмж	Social welfare contributions	31 625.6	31 010.9	98.1
Ажил олгогчоос олгох бусад тэтгэмж, урамшуулал	Other contributions from employer	7 978.8	3 836.6	48.1
Төрөөс иргэдэд олгох тэтгэмж, урамшуулал	Contributions from Government	73 403.1	71 851.2	97.9
Ээлжийн амралтаар нутаг явах унааны		0.9	36.5	40.3**
Тэтгэвэрт гарахад олгох нэг удаагийн мөнгөн тэтгэмж	One time contributions for retirement	12 999.6	37 564.7	2.9**
Хөдөө орон нутагт тогтвор суурьшилтай ажилласан албан хаагчдад төрөөс үзүүлэх дэмжлэг	Contribution from labor	19 489.8	6 894.8	35.4
Нэг удаагийн тэтгэмж, шагнал урамшуулал	One time contributions	1 898.7	52.0	2.7
ХӨРӨНГИЙН ЗАРДАЛ	CAPITAL EXPENDITURE	606 931.3	654 723.2	107.9
Дотоод эх үүсвэрээр	From domestic sources	478 347.7	324 440.9	67.8
Барилга байгууламж	Construction	151 338.4	148 074.7	97.8
Их засварын зардал	Capital Repairs	10 996.4	16 841.7	153.2
Тоног төхөөрөмж	Equipment	2 827.4	19 817.6	7.0**
Бусад хөрөнгө	Other capital	13 713.7	16 646.2	121.4
Стратегийн нөөц хөрөнгө	Strategy reserve fund capital	4 949.5	1 537.8	31.1
Төсвөөс эргэн төлөгдөх хөрөнгө оруулалт	Repayable investment of Gov's budget	294 522.4	121 522.9	41.3
Гадаад эх үүсвэрээр	Foreign financed	128 583.5	330 282.3	2.6**
ЭРГЭЖ ТӨЛӨГДӨХ ТӨЛБӨРИЙН ХАССАН ЦЭВЭР ЗЭЭЛ	NET LENDING	15 891.3	486 417.2	30.6**
Эргэж төлөгдөх цэвэр зээл	Other lending minus repayments	388.0	472 220.3	1217**
Гадаадын төслийн зээлээс санхүүжих зээл	On-lent foreign Cash loans	15 503.3	14 196.9	91.6

5.2 УЛСЫН ТӨСВИЙН АЛДАГДЛЫН САНХҮҮЖИЛТ, ЭХ ҮҮСВЭРЭЭР, жил бүрийн эхний 9 сарын байдлаар
SOURCES TO FINANCING CENTRAL GOVERNMENT DEFICIT, as first 9 months of selected years

Эх үүсвэр	Sources	сая төг mln. tog		
		2015 I-IX	2016* I-IX	2016* I-IX / 2015 I-IX %
АЛДАГДЛЫН САНХҮҮЖИЛТ, ЭХ ҮҮСВЭРЭЭР	FINANCING SOURCES FOR BUDGET DEFICIT	862 290.0	1 967 129.2	228.1
Харилцах болон хадгаламжийн дансны цэвэр өөрчлөлт	Current account and deposit account(net)	335 370.9	-23 183.8	-
Засгийн газрын бонд	Government bonds	278 052.0	1 162 317.8	4.2**
Засгийн газрын зээл	Government credit	248 867.0	827 995.1	3.3**

*Урьдчилсан гүйцэтгэл
Preliminary results** дахин их
times more

6.1 ОРОН НУТГИЙН ТӨСВИЙН ЗАРЛАГА, жил бүрийн эхний 9 сарын байдлаар
EXPENDITURE OF LOCAL GOVERNMENT BUDGET, as first 9 months of selected years

Зарлагын төрөл	Types of expenditure	сая төг mln. tog		
		2015 I-IX	2016* I-IX	2016* I-IX % 2015 I-IX
НИЙТ ЗАРЛАГА, ЦЭВЭР ЗЭЭЛИЙН ДҮН	TOTAL EXPENDITURE AND NET LENDING	1 403 240.3	1 589 451.1	113.3
НИЙТ ЗАРЛАГА	TOTAL EXPENDITURE	1 397 991.1	1 581 859.9	113.2
УРСГАЛ ЗАРДАЛ	CURRENT EXPENDITURE	1 148 126.3	1 306 520.3	113.8
Бараа, ажил үйлчилгээний зардал	Goods and services	911 679.8	924 059.4	101.4
Цалин хөлс болон нэмэгдэл урамшил	Wages and salaries	541 589.9	554 039.5	102.3
Үндсэн цалин	Wage	468 788.0	474 147.4	101.1
Нэмэгдэл	Increment	31 006.3	34 397.9	110.9
Унаа хоолны хөнгөлөлт	Discounts on transportation and meal	3 854.0	4 339.6	112.6
Урамшуулал	Promotions	22 717.4	24 078.6	106.0
Гэрээт ажлын хөлс	Contractual wages	15 224.2	17 075.9	112.2
Нийгмийн даатгалын шимтгэл	Social security contributions	58 842.8	60 949.3	103.6
Байр ашиглалттай холбоотой тогтмол зардал	Accommodation cost	61 694.6	76 235.4	123.6
Гэрэл, цахилгааны зардал	Electricity	9 249.8	12 006.9	129.8
Түлш, халаалтын зардал	Heating	46 035.2	56 557.8	122.9
Цэвэр, бохир усны зардал	Water	5 913.0	6 571.8	111.1
Байрны түрээс	Rent	496.7	1 098.8	2.2**
Хангамж, бараа материалын зардал	Supply and goods expenses	42 471.7	45 519.2	107.2
Нормативт зардал	Normative expenses	42 359.5	45 812.9	108.2
Эм, бэлдмэл, эмнэлгийн хэрэгсэл	Medicine	2 091.6	3 062.6	146.4
Хоолны зардал	Food	38 401.0	40 134.9	104.5
Нормын хувцас, зөөлөн эдлэл авах зардал	Purchase of uniforms and special clothes	1 866.9	2 615.4	140.1
Эд хогшил, урсгал засварын зардал	Purchase of stationery, effects and repair	11 193.9	12 896.3	115.2
Томиллот, зочны зардал	Diem and allowances	4 717.0	3 436.2	72.8
Бусдаар гүйцэтгүүлсэн ажил, үйлчилгээний төлбөр, хураамж	Fees of services done by others	78 441.7	62 221.1	79.3
Бараа үйлчилгээний бусад зардал	Purchase of goods and services	70 368.8	62 949.6	89.5
Бараа үйлчилгээний бусад зардал	Others	67 217.5	59 506.4	88.5
Хичээл үйлдвэрлэлийн дадлага хийх	Internship	3 151.3	3 443.2	109.3
ХҮҮ	INTEREST	-	622.6	-
Дотоод зээлийн үйлчилгээний төлбөр	Domestic interest payments	-	622.6	-
ТАТААС	SUBSIDIES	5 221.6	53 200.2	10.2**
Төрийн өмчит байгууллагад олгох татаас	to Government organization	2 002.5	1 100.4	55.0
Хувийн хэвшлийн байгууллагад олгох татаас	to private company	3 219.1	52 099.7	16.2**
УРСГАЛ ШИЛЖҮҮЛЭГ	CURRENT TRANSFERS	231 224.8	328 638.2	142.1
Засгийн газрын урсгал шилжүүлэг	Government	9 421.7	83 401.3	8.9**
Бусад урсгал шилжүүлгүүд	Other	221 803.1	245 236.8	110.6
Нийгмийн даатгалын тэтгэвэр тэтгэмж	Social security contributions	1 097.2	747.1	68.1
Нийгмийн халамжийн тэтгэвэр, тэтгэмж	Social welfare contributions	157 121.8	168 881.7	107.5
Ажил олгогчоос олгох бусад тэтгэмж, урамшуулал	Other contributions from employer	1 501.5	2 588.0	172.4
Төрөөс иргэдэд олгох тэтгэмж, урамшуулал	Contributions from Government	42 890.1	39 249.3	91.5
Ээлжийн амралтаар нутаг явах унааны	Contributions transport	4.8	6.3	130.9
Тэтгэвэрт гарахад олгох нэг удаагийн мөнгөн тэтгэмж	One time contributions for retirement	7 060.3	22 383.4	3.2**
Хөдөө орон нутагт тогтвор суурьшилтай ажилласан албан хаагчдад төрөөс үзүүлэх дэмжлэг	Contributions from Government to employee worked stably in rural areas	7 545.2	7 632.9	101.2
Нэг удаагийн тэтгэмж, шагнал урамшуулал	One time contributions	4 582.1	3 748.2	81.8
ХӨРӨНГИЙН ЗАРДАЛ	CAPITAL EXPENDITURE	249 864.8	275 339.6	110.2
Дотоод эх үүсвэрээр	From domestic sources	249 864.8	275 339.6	110.2
Барилга байгууламж	Construction	131 072.6	130 393.6	99.5
Их засварын зардал	Capital Repairs	54 789.8	78 573.3	143.4
Тоног төхөөрөмж	Equipment	5 199.2	6 684.7	128.6
Бусад хөрөнгө	Other capital	58 803.1	59 688.1	101.5
ЦЭВЭР ЗЭЭЛ	NET LENDING	5 249.2	7 591.2	144.6
Эргэж төлөгдөх цэвэр зээл	Other lending minus repayments	-	7 591.2	-
Гадаадын төслийн зээлээс санхүүжих зээл	On-lent foreign Cash loans	5 249.2	-	-

6.2 ОРОН НУТГИЙН ТӨСВИЙН АЛДАГДЛЫН САНХҮҮЖИЛТ, ЭХ ҮҮСВЭРЭЭР, жил бүрийн эхний 9 сарын байдлаар

SOURCES TO FINANCING LOCAL GOVERNMENT DEFICIT, as first 9 months of selected years

Эх үүсвэр	Sources	сая төг mln. tog		
		2015 I-IX	2016* I-IX	2016* I-IX % 2015 I-IX
АЛДАГДЛЫН САНХҮҮЖИЛТ, ЭХ ҮҮСВЭРЭЭР	FINANCING SOURCES FOR BUDGET DEFICIT	-59 861.6	35 788.8	-
Харилцах болон хадгаламжийн дансны цэвэр өөрчлөлт	Current account and deposit account (net)	-68 370.0	33 685.3	-
Засгийн газрын зээл	Government credit	8 508.4	2 103.6	24.7

*Урьдчилсан гүйцэтгэл

Preliminary results

** дахин их
times more

7.1 ОРОН НУТГИЙН ТӨСВИЙН ОРЛОГО, аймаг, нийслэлээр, жил бүрийн эхний 9 сарын байдлаар
 REVENUE OF LOCAL GOVERNMENT BUDGET, by aimag and the Capital, as first 9 months of selected years

Аймаг, нийслэл Aimags and the Capital	Нийт орлого Total revenue			Орлого Revenue			Улсын төсвөөс олгож байгаа санхүүгийн дэмжлэг Grants from Central Government			Тусгай зориулалтын шилжүүлэг Transfer for a specific activities			Орон нутгийн хөгжлийн нэгдсэн сангийн орлогын шилжүүлэг Transfer income from local development fund		
	2015 I-IX	2016* I-IX	2016* I-IX	2015 I-IX	2016* I-IX	2016* I-IX	2015 I-IX	2016* I-IX	2016* I-IX	2015 I-IX	2016* I-IX	2016* I-IX	2015 I-IX	2016* I-IX	2016* I-IX
	сая төг mln. tog														
БҮГД/TOTAL	1 463 101.9	1 553 662.3	600 169.1	578 909.9	600 169.1	118 390.5	116 713.6	684 700.2	750 819.1	81 101.2	85 960.5	15 845.7	16 120.0	19 915.3	20 276.3
Баруун бүс/ Western region	206 633.3	222 049.8	26 122.6	22 244.9	26 122.6	39 652.2	38 250.2	128 616.2	141 831.3	16 120.0	15 845.7	2 598.8	2 931.8	3 336.1	3 336.1
БӨ/BO	47 802.4	50 161.7	4 682.8	4 028.7	4 682.8	9 170.5	8 250.8	31 671.4	34 629.4	2 931.8	2 598.8	4 018.9	3 701.8	3 806.9	3 806.9
ГО/GO	35 902.4	39 846.5	4 877.9	3 908.8	4 877.9	6 704.7	7 039.6	21 587.1	23 910.1	3 701.8	4 018.9	3 072.2	3 113.6	2 792.5	2 792.5
ЗА/ZA	38 514.6	42 413.2	4 817.8	3 954.2	4 817.8	8 248.1	7 829.9	23 198.8	26 693.3	3 113.6	3 072.2	2 936.9	3 011.3	2 918.4	2 918.4
УВ/UV	43 151.4	46 032.1	4 708.2	4 708.2	5 235.7	8 779.7	9 385.6	26 652.2	28 473.9	3 011.3	2 936.9	3 218.9	3 361.5	3 557.0	3 557.0
ХО/ХНО	41 262.5	43 596.3	6 508.4	5 645.1	6 508.4	6 749.3	5 744.3	25 506.7	28 124.7	3 361.5	3 218.9	18 434.9	19 915.3	19 915.3	19 915.3
Хангайн бүс/ Khangai region	287 459.2	308 693.9	72 667.4	64 544.6	72 667.4	43 917.4	45 521.9	159 081.8	172 069.7	19 915.3	18 434.9	2 821.3	2 792.5	3 806.9	3 806.9
АР/AR	43 798.1	46 958.3	5 898.2	4 304.8	5 898.2	9 216.8	10 194.3	26 940.3	28 044.6	3 336.1	2 821.3	3 837.3	3 806.9	2 792.5	2 792.5
БХ/БКН	43 655.5	45 013.1	4 691.8	4 691.8	4 691.8	9 675.0	9 553.5	25 481.8	27 109.1	3 806.9	3 837.3	2 785.4	2 918.4	2 918.4	2 918.4
БҮ/БУ	33 327.9	37 859.2	11 641.4	11 641.4	14 034.6	471.7	-	18 422.3	21 039.1	2 792.5	2 785.4	2 901.3	3 052.4	3 052.4	3 052.4
ОР/ОР	55 563.8	60 945.9	30 947.2	30 947.2	34 147.9	-	-	21 698.3	23 896.7	2 918.4	2 901.3	3 052.4	3 504.5	3 504.5	3 504.5
ӨВ/ӨВ	51 171.1	52 378.0	6 650.6	6 650.6	6 903.1	11 234.6	10 946.5	29 728.9	31 476.0	3 557.0	3 052.4	3 037.2	3 504.5	3 504.5	3 504.5
ХӨ/ХНС	59 942.7	65 539.3	7 170.4	6 308.8	7 170.4	13 319.3	14 827.6	36 810.2	40 504.2	3 504.5	3 037.2	30 804.2	20 276.3	20 276.3	20 276.3
Төвийн бүс/ Central region	263 667.4	289 242.0	92 485.2	90 749.0	92 485.2	18 070.8	16 581.7	134 571.3	149 370.9	20 276.3	30 804.2	1 971.8	2 274.1	2 701.4	2 701.4
ГС/GS	10 505.5	11 547.4	3 744.0	2 719.6	3 744.0	246.6	7.4	5 392.9	5 824.2	2 146.4	1 971.8	4 349.4	3 059.3	3 059.3	3 059.3
ДА/ДА	36 289.7	40 763.8	12 846.8	10 473.2	12 846.8	1 418.1	1 732.9	21 696.9	23 910.1	2 701.4	2 274.1	4 349.4	3 059.3	3 059.3	3 059.3
ДО/ДО	31 338.6	34 714.8	10 082.3	10 621.6	10 082.3	-	-	17 657.7	20 283.0	3 059.3	4 349.4	12 051.6	2 834.1	2 834.1	2 834.1
ДҮ/ДУ	27 056.4	29 115.8	4 143.9	2 971.4	4 143.9	5 750.8	5 472.3	15 373.0	16 488.0	2 961.2	3 011.5	3 661.6	2 939.2	2 939.2	2 939.2
ӨМ/ӨМ	67 393.8	73 622.5	45 151.6	45 151.6	41 188.2	-	-	18 607.7	20 382.7	3 634.5	12 051.6	3 484.2	3 661.6	3 661.6	3 661.6
СЭ/СЭ	45 774.3	49 552.6	10 275.2	10 275.2	11 627.7	3 855.9	2 068.6	28 809.0	32 372.1	2 834.1	3 484.2	11 724.0	3 325.4	3 325.4	3 325.4
ТӨ/ТО	45 309.1	49 925.1	8 852.2	8 536.4	8 852.2	6 799.4	7 300.6	27 034.1	30 110.7	2 939.2	3 661.6	11 724.0	3 325.4	3 325.4	3 325.4
Зүүн бүс/ Eastern region	112 774.0	122 513.4	25 565.2	23 942.0	25 565.2	16 750.0	16 359.8	62 445.8	68 864.5	9 636.1	11 724.0	3 130.5	3 130.5	3 130.5	3 130.5
ДД/ДД	37 758.6	40 543.2	11 707.6	9 677.9	11 707.6	4 267.1	3 147.6	20 488.2	22 373.1	3 325.4	3 130.5	3 130.5	3 130.5	3 130.5	3 130.5
СҮ/СҮ	35 366.6	39 841.4	7 626.2	8 480.8	7 626.2	4 973.6	5 339.7	18 781.7	21 594.4	3 130.5	3 130.5	3 128.0	3 180.2	3 180.2	3 180.2
ХЭ/ХНЭ	39 648.8	42 128.8	6 231.3	5 783.3	6 231.3	7 509.4	7 872.5	23 175.9	24 897.0	3 180.2	3 128.0	9 151.7	15 153.4	15 153.4	15 153.4
УБ/УБ	592 568.1	611 163.2	383 328.7	377 429.4	383 328.7	-	-	199 985.2	218 682.7	15 153.4	9 151.7				

*урьдчилсан гүйцэтгэл
 Preliminary results

7.2 ОРОН НУТГИЙН ТӨСВИЙН ЗАРЛАГА, аймаг, нийслэлээр, жил бүрийн эхний 9 сарын байдлаар
EXPENDITURE OF LOCAL GOVERNMENT, by aimag and the Capital, as first 9 months of selected years

Аймаг, нийслэл Aimags and the Capital	Нийт зарлага Total expenditure				Орон нутгийн төсвийн зарлага Local government expenditure		Орон нутгийн төсвөөс улсын төсөвт төвлөрүүлэх орлого Grants to Central Government	
	2015 I-IX		2016* I-IX		2015 I-IX		2016* I-IX	
	1 403 240.3	1 589 451.1	1 399 738.0	1 518 368.7	3 502.3	71 082.4		
БҮГД/TOTAL	1 403 240.3	1 589 451.1	1 399 738.0	1 518 368.7	3 502.3	71 082.4		
Баруун бүс/ Western region	188 036.4	207 738.7	188 036.4	207 738.7				
БӨ/BO	41 036.8	48 715.6	41 036.8	48 715.6				
ГО/GO	34 766.1	36 437.4	34 766.1	36 437.4				
ЗА/ZA	36 755.5	39 157.2	36 755.5	39 157.2				
УВ/UV	37 082.8	43 176.4	37 082.8	43 176.4				
ХО/ХНО	38 395.1	40 252.0	38 395.1	40 252.0				
Хангайн бүс/ Khangai region	263 109.7	300 544.8	263 109.7	294 544.8		6 000.0		
АР/AR	39 441.8	44 198.8	39 441.8	44 198.8				
БХ/БКН	38 480.6	42 214.8	38 480.6	42 214.8				
БУ/BU	32 961.4	35 998.6	32 961.4	35 998.6				
ОР/OR	49 946.8	65 969.2	49 946.8	59 969.2		6 000.0		
ӨВ/OV	44 277.3	50 023.3	44 277.3	50 023.3				
ХӨ/ХНС	58 001.8	62 140.1	58 001.8	62 140.1				
Төвийн бүс/ Central region	249 433.1	271 893.4	245 930.8	263 281.2	3 502.3	8 612.2		
ГС/GS	9 576.4	10 261.8	9 576.4	10 261.8				
ДА/ДА	36 516.8	38 331.7	36 516.8	38 331.7				
ДО/ДО	30 394.9	33 148.5	30 394.9	33 148.5				
ДҮ/ДУ	25 548.7	25 776.2	25 548.7	25 776.2				
ӨМ/ОМ	58 919.1	68 809.0	55 416.8	60 196.8		8 612.2		
СЭ/СЕ	43 896.9	47 024.5	43 896.9	47 024.5				
ТӨ/ТО	44 580.4	48 541.8	44 580.4	48 541.8				
Зүүн бүс/ Eastern region	101 794.8	114 570.8	101 794.8	114 570.8				
ДД/DD	31 408.8	38 252.3	31 408.8	38 252.3				
СҮ/SU	32 959.0	35 678.2	32 959.0	35 678.2				
ХЭ/ХНЕ	37 427.0	40 640.3	37 427.0	40 640.3				
УБ/УВ	600 866.4	694 703.4	600 866.4	638 233.2		56 470.2		

*Урьдчилсан гүйцэтгэл
Preliminary results

8.1 УЛСЫН НЭГДСЭН ТӨСВИЙН ОРЛОГО, ЗАРЛАГА, жил бүрийн эхний 9 сарын байдлаар
REVENUE & EXPENDITURE OF GENERAL GOVERNMENT BUDGET, as first 9 months of selected years

		сая төг <i>mln. tog</i>			
		2015 I-IX		2016* I-IX	
		Дүн	ДҮНД ээлэх хувь	Дүн	ДҮНД ээлэх хувь
		<i>Total</i>	<i>share to total, by percent</i>	<i>Total</i>	<i>share to total, by percent</i>
Нийт орлого, тусламжийн дүн	Total revenue & grants	4 048 240.9	100.0	4 012 676.6	100.0
Нийт тэнцвэржүүлсэн орлого ба тусламжийн дүн	<i>Total equilibrated revenue and grants</i>	4 045 907.2	99.9	4 012 676.6	100.0
Татварын орлого	<i>Tax revenue</i>	3 499 918.2	86.5	3 514 395.6	87.6
Орлогын албан татвар	<i>Income tax</i>	710 193.8	17.5	717 265.6	17.9
Аж ахуйн нэгжийн	<i>Corporate</i>	376 991.2	9.3	378 970.0	9.4
Хувь хүний орлогын албан татвар	<i>Personal income tax</i>	365 438.3	9.0	377 585.7	9.4
Нийгмийн даатгалын орлого	<i>Social security contributions</i>	759 294.2	18.8	843 423.7	21.0
Хөрөнгийн албан татвар	<i>Property tax</i>	66 145.3	1.6	78 362.7	2.0
Нэмэгдсэн өртгийн албан татвар	<i>Value added</i>	759 793.8	18.8	775 336.1	19.3
Онцгой албан татвар	<i>Excise taxes</i>	410 931.1	10.2	493 149.9	12.3
Тусгай зориулалтын орлого	<i>Income of special purposes</i>	8 705.6	0.2	7 821.7	0.2
Гадаад үйл ажиллагааны орлого	<i>Revenue of foreign activities</i>	241 287.1	6.0	233 307.1	5.8
Бусад татвар, төлбөр, хураамж	<i>Other taxes</i>	543 567.2	13.4	365 728.7	9.1
Татварын бус орлого	<i>Non tax-revenue</i>	545 989.1	13.5	498 281.0	12.4
Нийтлэг татварын бус орлого	<i>Popular non-tax revenue</i>	514 099.3	12.7	443 714.7	11.1
Хөрөнгийн орлого	<i>Capital revenue</i>	16 761.3	0.4	641.0	0.0
Тусламжийн орлого	<i>Grants and transfers</i>	15 128.5	0.4	53 925.3	1.3
Нийт зарлага, эргэж төлөгдөх цэвэр зээлийн дүн	Total expenditure and net lending	4 913 245.9	100.0	6 064 426.5	100.0
Нийт зарлага	<i>Total expenditure</i>	4 892 105.4	99.6	5 570 418.0	91.9
Урсгал зардал	<i>Current expenditure</i>	4 031 250.2	82.0	4 637 564.5	76.5
Бараа, ажил үйлчилгээний зардал	<i>Goods and services</i>	1 966 842.8	40.0	2 286 965.0	37.7
Хүү	<i>Interest</i>	397 439.9	8.1	521 513.2	8.6
Татаас	<i>Subsides</i>	103 358.4	2.1	148 680.5	2.5
Урсгал шилжүүлэг	<i>Current transfers</i>	1 563 609.1	31.8	1 680 405.8	27.7
Засгийн газрын урсгал шилжүүлэг	<i>Government</i>	11 972.2	0.2	40 199.6	0.7
Бусад урсгал шилжүүлэг	<i>Other current transfer</i>	1 551 636.9	31.6	1 640 206.2	27.0
Хөрөнгийн зардал	<i>Capital expenditure</i>	860 855.1	17.5	932 853.5	15.4
Дотоод эх үүсвэрээр	<i>From domestic sources</i>	732 271.6	14.9	602 571.2	9.9
Гадаад эх үүсвэрээр	<i>Foreign financed</i>	128 583.5	2.6	330 282.3	5.4
Эргэж төлөгдөх төлбөрийг хассан цэвэр зээл	<i>Net lending</i>	21 140.6	0.4	494 008.5	8.1
Эргэж төлөгдөх цэвэр зээл	<i>Other lending minus repayments</i>	388.0	0.0	479 811.5	7.9
Гадаадын санхүүгийн зах зээлээс санхүүжих	<i>On-lent foreign financial market</i>	20 752.5	0.4	14 196.9	0.2

*Урьдчилсан гүйцэтгэл
Preliminary results

Дэлхийн эдийн засаг, гадаад зах зээлийн тойм

АНУ-ын эдийн засаг

АНУ-ын Эдийн засгийн судалгааны товчооны тооцоогоор улирлын нөлөөллийг арилгасан дотоодын нийт бүтээгдэхүүн, зэрэгцүүлэх үнээр 2016 оны 2 дугаар улиралд өмнөх оны мөн үеийнхээс 1.4 хувиар өсчээ¹.

Улирлын нөлөөллийг арилгасан хэрэглээний үнийн индекс 2016 оны 8 дугаар сард өмнөх сарынхаас 0.2 хувь, өмнөх оны мөн үеийнхээс 1.1* хувиар өссөн байна².

Улирлын нөлөөллийг арилгасан гадаад худалдааны тэнцэл 2016 оны 8 дугаар сард 40.7 тэрбум ам.долларын алдагдалтай гарч, өмнөх оны мөн үеийнхээс 3.9 тэрбум ам.долл буюу 8.8 хувиар буурчээ³.

Тус улсын Холбооны нөөцийн сангийн урьдчилсан тооцоогоор аж үйлдвэрийн салбарын үйлдвэрлэлийн индекс 2016 оны 8 дугаар сард 104.4 (2012=100) болж, өмнөх сарынхаас 0.4 хувь, өмнөх оны мөн үеийнхээс 1.1 хувиар буурсан байна⁴.

АНУ-ын Хөдөлмөрийн статистикийн товчооны мэдээгээр улирлын нөлөөллийг арилгасан ажилгүйдлийн түвшин 2016 оны 9 дүгээр сард 5.0 хувь болж, өмнөх сарынхаас 0.1 пунктээр өсчээ².

Япон улсын эдийн засаг

Япон улсын Эдийн засаг, нийгмийн судалгааны институтын тооцоогоор улирлын нөлөөллийг арилгасан, эцсийн ашиглалтын аргаар тооцсон ДНБ, зэрэгцүүлэх үнээр 2016 оны 2 дугаар улиралд өмнөх улирлынхаас 0.2 хувь, өмнөх оны мөн үеийнхээс 0.7 хувиар өссөн байна⁵.

Хэрэглээний үнийн индекс 2016 оны 8 дугаар сард 99.7 (2015=100) болж, өмнөх сарынхаас өөрчлөлтгүй, өмнөх оны мөн үеийнхээс 0.5 хувиар буурсан байна⁶.

Гадаад худалдааны тэнцэл 2016 оны 8 дугаар сард 19.2 тэрбум иений алдагдалтай гарч, өмнөх оны мөн үеийнхээс 548.3 тэрбум иен буюу 96.6 хувиар буурчээ⁷.

Аж үйлдвэрийн салбарын улирлын нөлөөллийг арилгасан үйлдвэрлэлийн индекс 2016 оны 8 дугаар сард урьдчилсан гүйцэтгэлээр 97.9 (2010=100) болж, өмнөх сарынхаас 1.5 хувиар өссөн байна⁸.

Улирлын нөлөөллийг арилгасан ажилгүйдлийн түвшин 2016 оны 8 дугаар сард 3.1 хувь болж, өмнөх сарынхаас 0.1 пунктээр өсчээ⁶.

Тайлбар *- Улирлын нөлөөллийг тооцоогүй.

Европын холбооны гишүүн орнуудын эдийн засаг

Европын холбооны Статистикийн газрын тооцоогоор тус холбооны гишүүн 28 орны улирлын нөлөөллийг арилгасан ДНБ, зэрэгцүүлэх үнээр 2016 оны 2 дугаар улиралд өмнөх улирлынхаас 0.4 хувь, өмнөх оны мөн үеийнхээс 1.8 хувиар өссөн байна⁹.

Хэрэглээний үнийн индекс 2016 оны 8 дугаар сард өмнөх сарынхаас 0.2 хувь, өмнөх оны мөн үеийнхээс 0.3 хувиар өссөн байна⁹.

Гадаад худалдааны тэнцэл 2016 оны эхний 7 сард 20.7 тэрбум еврогийн ашигтай гарч, өмнөх оны мөн үеийнхээс 10.3 тэрбум евро буюу 33.2 хувиар буурчээ⁹.

Аж үйлдвэрийн салбарын улирлын нөлөөллийг арилгасан үйлдвэрлэлийн индекс 2016 оны 7 дугаар сард өмнөх сарынхаас 1.0 хувь, өмнөх оны мөн үеийнхээс 0.1 хувиар буурсан байна⁹.

Улирлын нөлөөллийг арилгасан ажилгүйдлийн түвшин 2016 оны 8 дугаар сард 8.6 хувь болж, өмнөх сарынхаас өөрчлөлтгүй, өмнөх оны мөн үеийнхээс 0.7 пунктээр буурчээ⁹.

ОХУ-ын эдийн засаг

ОХУ-ын Эдийн засаг, хөгжлийн яамны урьдчилсан тооцоогоор улирлын нөлөөллийг арилгасан ДНБ, зэрэгцүүлэх үнээр 2016 оны эхний 8 сард өмнөх оны мөн үеийнхээс 0.7 хувиар буурсан байна¹⁰.

Хэрэглээний үнийн индекс 2016 оны 9 дүгээр сард өмнөх сарынхаас 0.2 хувь, оны эхнээс 4.1 хувь, өмнөх оны мөн үеийнхээс 6.4 хувиар өсчээ¹¹.

Гадаад худалдааны тэнцэл 2016 оны эхний 7 сард 51.2 тэрбум ам.долларын ашигтай гарч, өмнөх оны мөн үеийнхээс 48.7 тэрбум ам.долл буюу 48.7 хувиар буурсан байна¹¹.

Аж үйлдвэрийн салбарын үйлдвэрлэлийн индекс 2016 оны 8 дугаар сард өмнөх сарынхаас 1.2 хувь, өмнөх оны мөн үеийнхээс 0.7 хувиар өсчээ¹¹.

Ажилгүйдлийн түвшин 2016 оны 8 дугаар сард 5.2 хувь болж, өмнөх сарынхаас 0.1 пунктээр буурсан байна¹¹.

БНХАУ-ын эдийн засаг

БНХАУ-ын Үндэсний статистикийн товчооны урьдчилсан тооцоогоор ДНБ, зэрэгцүүлэх үнээр 2016 оны 2 дугаар улиралд өмнөх улирлынхаас 1.8 хувь, өмнөх оны мөн үеийнхээс 6.7 хувиар өссөн байна¹².

Хэрэглээний үнийн индекс 2016 оны 8 дугаар сард 101.7 (2015=100) болж, өмнөх сарынхаас 0.1 хувь, өмнөх оны мөн үеийнхээс 1.3 хувиар өссөн байна¹².

Гадаад худалдааны тэнцэл 2016 оны эхний 8 сард 354.9 тэрбум ам.долларын ашигтай гарч, өмнөх оны мөн үеийнхээс 4.5 тэрбум ам.долл буюу 1.3 хувиар буурсан байна¹².

Аж үйлдвэрийн салбарын үйлдвэрлэлийн индекс 2016 оны 6 дугаар сард 182.0 (2010=100) байсан бол 2016 оны 7 дугаар сард 165.4 (2010=100) болжээ¹².

Бүртгэлтэй ажилгүйдлийн түвшин хот суурин газарт 2016 оны 2 дугаар улирлын эцэст 4.05 хувь болж, өмнөх улирлынхаас 0.01 пунктээр өссөн байна¹².

Зэсийн үнэ

Лондонгийн металлын биржид тонн цэвэр зэсийн үнэ 2016 оны 9 дүгээр сарын дунджаар 4707.2 ам.долл болж, өмнөх сарынхаас 51.0 ам.долл буюу 1.1 хувь, өмнөх оны мөн үеийнхээс 500.9 ам.долл буюу 9.6 хувиар буурсан байна¹³.

Лондонгийн металлын бирж дэх зэсийн үнэ



Алтны үнэ

Лондонгийн металлын биржид 1 унц алтны үнэ 2016 оны 9 дүгээр сарын дунджаар 1326.2 ам.долл болж, өмнөх сарынхаас 14.9 ам.долл буюу 1.1 хувиар буурч, өмнөх оны мөн үеийнхээс 201.7 ам.долл буюу 17.9 хувиар өсчээ¹⁴.

Лондонгийн үнэт металлын бирж дэх алтны үнэ

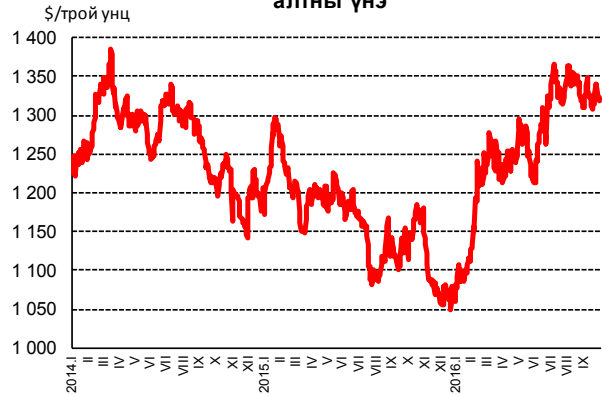

Газрын тосны үнэ

Нью-Йоркийн худалдааны биржид 1 баррель газрын тосны үнэ 2016 оны 9 дүгээр сарын дунджаар 46.2 ам.долл болж, өмнөх сарынхаас 0.5 ам.долл буюу 1.0 хувь, өмнөх оны мөн үеийнхээс 0.2 ам.долл буюу 0.4 хувиар буурсан байна¹⁵.

Нью-Йоркийн худалдааны бирж дэх газрын тосны үнэ



Хөрөнгийн биржийн индекс

АНУ-ын Хөрөнгийн биржийн Аж үйлдвэрийн Dow Jones индекс 2016 оны 9 дүгээр сарын дунджаар 18267.4 нэгж болж, өмнөх сарынхаас 227.8 нэгж буюу 1.2 хувиар буурч, өмнөх оны мөн үеийнхээс 1935.0 нэгж буюу 11.8 хувиар өсчээ¹⁶.

Токиогийн Хөрөнгийн биржийн Nikkei-225 индекс 2016 оны 9 дүгээр сарын дунджаар 16737.0 нэгж болж, өмнөх сарынхаас 151.0 нэгж буюу 1.0 хувиар өсч, өмнөх оны мөн үеийнхээс 1207.2 нэгж буюу 6.7 хувиар буурсан байна¹⁷.

Лондонгийн Хөрөнгийн биржийн FTSE-100 индекс 2016 оны 9 дүгээр сарын дунджаар 6813.7 нэгж болж, өмнөх сарынхаас 8.0 нэгж буюу 0.1 хувиар буурч, өмнөх оны мөн үеийнхээс 726.4 нэгж буюу 12.0 хувиар өсчээ¹⁸.

Эх үүсвэр:

1. <http://bea.gov>
2. <http://stats.bls.gov>
3. <http://www.census.gov/foreign-trade>
4. <http://www.federalreserve.gov>
5. <http://www.esri.cao.go.jp>
6. <http://www.stat.go.jp>
7. <http://www.customs.go.jp>
8. <http://www.meti.go.jp>
9. <http://epp.eurostat.ec.europa.eu>
10. <http://www.economy.gov.ru>
11. <http://www.gks.ru>
12. <http://www.stats.gov.cn>
13. <http://www.lme.com>
14. <http://www.lbma.org.uk>
15. <http://www.findata.co.nz/>
16. <http://finance.yahoo.com>
17. <http://indexes.nikkei.co.jp/>
18. <http://www.londonstockexchange.com/>

ХӨРӨНГИЙН БИРЖИЙН ИНДЕКС, сараар

Он	НЭГЖ		
	Аж үйлдвэрийн Dow Jones ¹	Nikkei-225 ²	FTSE-100 ³
2014 I	16243.72	15592.51	6716.37
II	15958.44	14635.60	6690.79
III	16165.77	14694.85	6626.94
IV	16397.02	14462.08	6653.32
V	16567.25	14348.59	6834.83
VI	16843.75	15131.80	6804.31
VII	16988.31	15372.09	6772.04
VIII	16775.15	15358.70	6712.24
IX	17098.13	15948.46	6777.89
X	16701.87	15390.04	6404.72
XI	17646.95	17179.11	6644.05
XII	17754.24	17535.06	6542.62
2014 I-XII	16761.72	15470.74	6681.68
2015 I	17542.25	17297.37	6616.56
II	17945.43	18033.18	7028.54
III	17915.38	19188.73	6884.50
IV	17970.51	19767.92	7012.40
V	18129.01	19929.93	6981.68
VI	17927.22	20388.57	6783.18
VII	17795.02	20372.58	6646.62
VIII	17061.59	19919.09	6455.96
IX	16332.44	17944.22	6087.34
X	17182.28	18374.11	6340.82
XI	17724.51	19581.77	6306.91
XII	17542.86	19202.58	6162.32
2015 I-XII	17589.04	19166.67	6608.90
2016 I	16305.25	17302.30	5922.67
II	16299.90	16346.96	5881.75
III	17302.14	16897.34	6157.53
IV	17844.37	16543.47	6271.90
V	17692.32	16612.67	6164.90
VI	17895.88	15276.24	6463.60
VII	18341.18	16168.32	6655.87
VIII	18495.19	16586.07	6821.69
IX	18267.40	16737.04	6813.75

Тайлбар:

1. АНУ-ын Хөрөнгийн биржийн индекс
2. Токиогийн Хөрөнгийн биржийн индекс
3. Лондонгийн Хөрөнгийн биржийн индекс