

**МОНГОЛ УЛСЫН
ҮНДЭСНИЙ СТАТИСТИКИЙН ХОРОО**

**МОНГОЛ УЛСЫН НИЙГЭМ,
ЭДИЙН ЗАСГИЙН БАЙДАЛ**

**2 сар
2015**

Улаанбаатар хот

ГАРЧИГ

Ерөнхий тэмдэглэл	3
Аргачлалын тайлбар	4
Товч танилцуулга	10
Үндсэн үзүүлэлтүүд	22
I. Хөдөлмөр	23
II. Нийгмийн даатгал, халамж	31
III. Эрүүл мэнд.....	33
IV. Байгаль орчин.....	37
V. Гэмт хэрэг	41
VI. Мөнгө, зээл, үнэт цаасны зах зээл.....	45
VII. Улсын нэгдсэн төсөв	52
VIII. Төлбөрийн тэнцэл.....	55
IX. Гадаад худалдаа	58
X. Үнэ	69
XI. Хөдөө аж ахуй	90
XII. Аж үйлдвэр	92
XIII. Тээвэр	97
Хавсралт.....	99

Ерөнхий тэмдэглэл**I. Товчилсон тэмдэглэгээ:**

АР	Архангай
БӨ	Баян-Өлгий
БХ	Баянхонгор
БУ	Булган
ГО	Говь-Алтай
ДО	Дорноговь
ДД	Дорнод
ДУ	Дундговь
ЗА	Завхан
ӨВ	Өвөрхангай
ӨМ	Өмнөговь
СҮ	Сүхбаатар
СЭ	Сэлэнгэ
ТӨ	Төв
УВ	Увс
ХО	Ховд
ХӨ	Хөвсгөл
ХЭ	Хэнтий
ДА	Дархан-Уул
УБ	Улаанбаатар
ОР	Орхон
ГС	Говьсүмбэр

II. Саруудыг ром тоогоор тэмдэглэв
(I, II, III, IV, V... г.м)

Тухайн сарыг оруулсан жилийн эхнээс өсөн нэмэгдэх дүнг харуулахдаа I-IV, I-XI зэргээр илэрхийлэв.

III. Дараах тэмдэглэлийг ашиглав:

...	мэдээлэл байхгүй
0.0	маш бага тоо
-	гүйцэтгэл байхгүй.

Г “Үүнээс” гэдгийг харуулах бөгөөд зарим тохиолдолд тухайн үзүүлэлтийн бүрэлдэхүүн хэсгүүдийн нийлбэр нэгдсэн дүнтэй тэнцэхгүй байж болно.

IV. Орон дэвшүүлэлтээс хамаарч зарим үзүүлэлтийн нийлбэр нь дүнтэйгээ, бүтцийг хувиар илэрхийлэхэд 100 хувиас бага зэрэг зөрүүтэй байж болно.

Аргачлалын тайлбар

Хөдөлмөр

Эдийн засгийн идэвхтэй хүн ам (ажиллах хүч)-д тухайн цаг хугацаанд бүтээгдэхүүн үйлдвэрлэх, үйлчилгээ үзүүлэхэд ажиллах хүчээ нийлүүлж байгаа ажиллагч, нийлүүлэхэд бэлэн байгаа ажилгүй иргэдийг хамруулна.

Ажиллагч гэж цалин хөлс, орлого олох зорилгоор эдийн засгийн үйл ажиллагаанд оролцож, хөдөлмөр эрхлэлтийн аль нэг хэв шинж (статус)-д хамрагдаж буй иргэнийг ойлгоно. Цалин хөлс, орлого олох зорилгоор эдийн засгийн үйл ажиллагаанд сүүлийн долоо хоногт нэгээс дээш цагаар оролцсон иргэнийг ажиллагчдад хамруулна.

Бүртгэлтэй ажилгүй иргэдэд Монгол Улсын хуулиар зөвшөөрөгдсөн хөдөлмөрлөх насны, хөдөлмөр эрхлэх чадвартай, цалин хөлстэй ажил болон хувиараа хөдөлмөр эрхэлдэггүй, тухайн үед ажиллахад бэлэн, цалин хөлстэй ажил идэвхтэй хайж байгаа хөдөлмөр, халамжийн үйлчилгээний хэлтэс, хөдөлмөрийн төв бирж, хөдөлмөрийн хувийн биржид бүртгүүлсэн ажилгүй иргэдийг хамруулна.

Аж үйлдвэрийн салбарын хөдөлмөрийн бүтээмжийг 2005 оны зэрэгцүүлэх үнээр тооцохдоо зэрэгцүүлэх үнээрх нийт үйлдвэрлэлийн хэмжээг ажиллагчдын дундаж тоонд хуваана.

Тайлант хугацаанд олгосон цалин, түүнтэй адилтгах орлогын нийт хэмжээг ажиллагчдын дундаж тоонд хувааж, аж ахуйн нэгж, байгууллагын ажиллагчдын сарын дундаж цалинг тооцно. Цалин, түүнтэй адилтгах орлогод үндсэн цалин, нэмэгдэл хөлс, шагнал урамшуулал, цалинтай адилтгах бусад орлогыг оруулна.

Нийгмийн даатгал, халамж

Нийгмийн даатгал нь иргэн болон төр, аж ахуйн нэгж, байгууллагаас зохих журмын дагуу шимтгэл төлж, нийгмийн даатгалын сан бүрдүүлэх, даатгуулагч өндөр наслах, хөдөлмөрийн чадвараа алдах, өвчлөх, ажилгүй болоход өөрт нь, тэрчлэн даатгуулагч нас барахад түүний асрамжид байсан хүмүүст хууль тогтоомжид заасан тэтгэвэр, тэтгэмж, төлбөр өгөх агуулга бүхий нийгэм, эдийн засгийн арга хэмжээ юм. Тэтгэврийн, тэтгэмжийн, эрүүл мэндийн, үйлдвэрлэлийн осол, мэргэжлээс

шалтгаалсан өвчний, ажилгүйдлийн даатгал гэсэн төрлөөс нийгмийн даатгал бүрдэнэ.

Нийгмийн даатгалын сан нь ажил олгогч, даатгуулагчийн хөдөлмөрийн хөлс, түүнтэй адилтгах орлогоос тэтгэвэр, тэтгэмж, төлбөр, үйлчилгээнд зарцуулах болон нийгмийн даатгалын үйл ажиллагааны зардлыг нөхөх зорилгоор төлсөн шимтгэлийн орлого, бусад эх үүсвэрээс бүрдэнэ.

Нийгмийн даатгалын тухай хууль болон гэрээний үндсэн дээр нийгмийн даатгалын санд нийгмийн даатгалын шимтгэл төлж даатгуулсан, нийгмийн даатгалын сангаас тэтгэвэр, тэтгэмж, төлбөр авах эрх бүхий этгээдийг даатгуулагчаар тооцно.

Тэтгэвэр нь даатгуулагчийг өндөр наслахад насан туршид нь, хөгжлийн бэрхшээлтэй болоход хөдөлмөрийн чадвар нь сэргээгдэх хүртэл, эсхүл өндөр насны тэтгэвэр авах насанд хүртэл, нас барахад нь түүний гэр бүлийн хөдөлмөрийн чадваргүй гишүүд /хүүхэд 16 нас, сургуульд суралцаж байгаа бол 19 нас хүртэл /-ийн нийгмийн баталгааг хангах зорилгоор нийгмийн даатгалын сангаас олгох мөнгөн хөрөнгө байна.

Тэтгэмж нь хөдөлмөрийн чадвараа түр алдах ,жирэмслэх, амаржих, нас барах тохиолдолд даатгуулагчид нийгмийн даатгалын сангаас нэг удаа олгох мөнгөн хөрөнгө байна.

Нийгмийн халамжийн дэмжлэг тусалцаа шаардлагатай хүнд хуульд заасан тэтгэвэр, нөхцөлт мөнгөн тэтгэмж олгох, олон нийтийн оролцоонд түшиглэсэн халамжийн болон төрөлжсөн асрамжийн үйлчилгээ үзүүлэх үйл ажиллагааг нийгмийн халамж гэнэ.

Эрүүл мэнд

Жирэмслэлтийн хугацаанаас хамаарахгүйгээр ердийн төрөлтөөр эсвэл мэс ажилбараар ургийг умайнаас гарган авсны дараа нярай амьсгалж байсан, эсвэл амьдын бусад ямар нэгэн шинж тэмдэг, өөрөөр хэлбэл, зүрхний цохилт, хүйний судасны лугшилт, булчингийн тодорхой хөдөлгөөн илэрч байвал хүй эсвэл эхэсийг салгасан эсэхийг харгалзахгүйгээр амьд төрөлтөд тооцно.

Амьд төрсөн 1000 хүүхдэд ногдох нялхсын эндэгдлийг тодорхойлохдоо тухайн хугацаанд 1 хүртэлх насандаа эндсэн хүүхдийн тоог амьд төрсөн хүүхдийн тоонд харьцуулна.

Амьд төрсөн 1000 хүүхдэд ногдох хүүхдийн эндэгдлийг тооцохдоо тухайн хугацаанд 5 хүртэлх насандаа эндсэн хүүхдийн тоог амьд төрсөн хүүхдийн тоонд хуваана.

Эндсэн эхийн тоонд жирэмсний хугацаанд болон төрөх үедээ эсвэл төрснөөс хойш 42 хоногийн дотор жирэмслэлтийн байрлал, үргэлжилсэн хугацаанаас үл хамааран жирэмслэлт, төрөлт болон түүнийг удирдахтай холбоо бүхий шалтгаанаар эндсэн эхийг хамааруулна.

Халдварт өвчний өвчлөлийн 10000 хүнд ногдох түвшинг тооцохдоо тайлант хугацаанд амбулаторийн үзлэгээр шинээр бүртгэгдсэн нийт халдварт өвчний тохиолдлын тоог тухайн хугацааны хүн амын тоонд харьцуулна.

Байгаль орчин

Агаарын бохирдол гэж агаар мандалд нэг буюу хэд хэдэн химийн бодис дагнасан буюу хавсарсан байдлаар хүн, амьтан, ургамлын аймгийн амьдрал, ахуйн нөхцөл, үйл ажиллагаанд сөрөг нөлөөлөл үзүүлж, стандартаар тогтоосон хүлцэх хэм хэмжээнээс давсан агаар дахь бохирдуулах бодис тодорхой хугацаагаар байхыг ойлгоно.

Хүлцэх агууламж гэж хүний эрүүл мэндэд сөрөг нөлөө үзүүлэхгүй байх агаар дахь химийн бохирдуулагчийн зөвшөөрөгдөх хэмжээг ойлгоно.

Зөвшөөрөгдөх түвшин гэж хүний эрүүл мэндэд сөрөг нөлөө үзүүлэхгүй байх агаар дахь физикийн бохирдуулагчийн зөвшөөрөгдөх түвшинг ойлгоно.

Аюулт үзэгдэл, осол

Гамшиг гэж аюулт үзэгдэл, техникийн холбогдолтой осол, алан хядах ажиллагаа, дэлбэрэлтийн улмаас олон хүний эрүүл мэнд, амь нас хохирох, мал, амьтан олноор хорогдох, эд хөрөнгө, хүрээлэн байгаа орчинд улс, орон нутгийн дотоод нөөц боломжоос давсан хохирол учрахыг хэлнэ.

Аюулт үзэгдэл гэж хүчтэй цасан болон шороон шуурга, ган, зуд, үер, газар хөдлөлт, цөлжилт болох, гал түймэр, хүн, мал, амьтны болон ургамлын гоц халдварт өвчин гарах, хортон мэрэгчид тархах зэргийг хамруулан ойлгоно.

Техникийн холбогдолтой осол гэж үйлдвэрлэл, технологийн горим зөрчигдсөнөөс

тоног төхөөрөмж, барилга, байгууламж, шугам, сүлжээ эвдрэх, тээврийн хэрэгсэл осолдох сүйрэх, цацраг идэвхт болон химийн хорт бодис алдагдах зэргийг хамруулан ойлгоно.

Гэмт хэрэг

Эрүүгийн хариуцлага хүлээлгэхээр Монгол Улсын Эрүүгийн хуульд заасан, нийгэмд аюултай, гэм буруутай үйлдэл, эс үйлдэхгүйг гэмт хэрэг гэнэ.

Гэмт хэргийн нийгмийн шинж чанар, аюулын хэр хэмжээ, оногдуулж болох ялын хүнд, хөнгөнийг харгалзан гэмт хэргийг хөнгөн, хүндэвтэр, хүнд, онц хүнд гэж ангилна.

Гэмт хэргийн тоог Монгол Улсын Эрүүгийн хуульд заасны дагуу гэмт хэргийн төрлөөр нэгтгэн гаргаж байна.

Тухайлбал:

- Хүний амь бие, эрүүл мэндийн эсрэг гэмт хэрэг;
- Хүүхэд, гэр бүл, нийгмийн ёс суртахууны эсрэг гэмт хэрэг;
- Өмчлөх эрхийн эсрэг гэмт хэрэг;
- Үндэсний аюулгүй байдлын эсрэг гэмт хэрэг;
- Нийгмийн аюулгүй байдлын эсрэг гэмт хэрэг;
- Хүн амын эрүүл мэндийн эсрэг гэмт хэрэг;
- Тээврийн хэрэгслийн хөдөлгөөний аюулгүй байдал, ашиглалтын журмын эсрэг гэмт хэрэг;
- Шүүн таслах ажиллагааны эсрэг гэмт хэрэг;
- Байгаль хамгаалах журмын эсрэг гэмт хэрэг;
- Бусад гэмт хэрэг.

18 ба түүнээс дээш насны 10000 хүнд ногдох бүртгэгдсэн гэмт хэргийн тоог тодорхойлохдоо нийт бүртгэгдсэн гэмт хэргийн тоог 18 ба түүнээс дээш насны хүн амын дундаж тоонд харьцуулна.

Дор дурьдсан этгээдэд хэрэг бүртгэгч, мөрдөн байцаагч эрүүгийн хэрэг үүсгэж, үндэслэл бүхий тогтоол гаргасан бол сэжигтнээр тооцно. Үүнд:

- Уг этгээдийг гэмт хэрэг үйлдэж байх үед буюу үйлдсэн дор нь барьсан;
- Гэмт хэрэг үйлдсэн этгээдийг хохирогч буюу харсан хүн шууд заасан;
- Уг этгээдийн бие, хувцас, эд зүйл, орон байранд гэмт хэргийн ул мөр тодорхой илэрч олдсон;
- Уг этгээд хэргээ илчлэн ирсэн;
- Гэмт хэрэгт сэрдэгдэх үндэслэл бүхий

бусад баримт байгаа бол.

Хэрэг бүртгэгч, мөрдөн байцаагч тогтоол үйлдэж, ял сонсгосон этгээдийг яллагдагчаар тооцно.

Мөнгө, банк, даатгал

Гүйлгээнд гаргасан бэлэн мөнгийг банкнаас гадуурх мөнгө болон банкны касс дахь бэлэн мөнгөний нийлбэрээр тооцно.

Бага мөнгө /M1/-ийг банкнаас гадуурх мөнгө болон төгрөгийн харилцах дансан дахь мөнгөний нийлбэрээр тодорхойлно.

Банкнаас гадуурх мөнгийг тооцохдоо Төв банкнаас гүйлгээнд гаргасан цаасан болон зоосон мөнгөнөөс банкуудын эзэмшиж буй цаасан болон зоосон мөнгийг хасна.

Төгрөгийн харилцах дансан дахь мөнгийг иргэд, аж ахуйн нэгж, байгууллагын төгрөгийн харилцах дансны үлдэгдлийн нийлбэрээр тооцно.

Бараг мөнгийг төгрөгийн болон гадаад валютын хадгаламж, валютын харилцах, цэвэршүүлсэн алтны харилцах, хадгаламжийн сертификатын нийлбэрээр тодорхойлно.

Төгрөг болон валютын хадгаламжийг иргэд, аж ахуйн нэгж, байгууллагын төгрөг, валютын хадгаламжийн үлдэгдлийн нийлбэрээр тооцно.

Валютын харилцахыг иргэд, аж ахуйн нэгж, байгууллагын валютын харилцах дансны үлдэгдлийн нийлбэрээр тооцно.

Мөнгөний нийлүүлэлтэд зөвхөн цэвэршүүлсэн алтны харилцах дансны үлдэгдэл хамрагдах бөгөөд бусад үнэт металлын харилцах дансны үлдэгдлийг хамруулахгүй.

Хадгаламжийн сертификатыг арилжааны банкнаас гаргасан иргэд, аж ахуйн нэгж, байгууллагын эзэмшиж буй хадгаламжийн сертификатаар тооцно.

Мөнгөний нийлүүлэлт /M2/-ийг банкнаас гадуурх мөнгө, төгрөгийн болон валютын харилцах, хадгаламж, цэвэршүүлсэн алтны харилцах, хадгаламжийн сертификатын нийлбэрээр тооцно. Өөрөөр хэлбэл, бага мөнгө болон бараг мөнгөний нийлбэрээр тодорхойлно.

Нөөц мөнгө /M0/-ийг банкны касс байгаа бэлэн мөнгө, банкнаас гадуурх мөнгө болон Монголбанк дахь банкуудын төгрөг, валютын харилцах, валютын хадгаламжийн нийлбэрээр тодорхойлно.

Хэвийн зээл гэж төлөвлөгдсөн хугацаанд байгаа зээл, түүний хүүг ойлгоно.

Хугацаа хэтэрсэн зээлийг зээл, хүүгийн хугацаа 90 хүртэл хоног хэтэрсэн зээлээр тодорхойлогдоно.

Чанаргүй зээлийг хэвийн бус, эргэлзээтэй, муу зээл буюу зээл, хүүгийн хугацаа 91-ээс дээш хоног хэтэрсэн зээлээр тооцож гаргана.

Гадаад валютын албан нөөцөд Монголбанкны эзэмшилд байгаа, захиран зарцуулахад бэлэн, чөлөөтэй хөрвөдөг гадаад валют хамрагдана.

Үнэт цаас гэж Засгийн газар болон бусад эрх бүхий этгээдээс гаргасан өрийн бичиг /бонд/, компаний бүх төрлийн хувьцаа, компаний гаргасан, эсхүл гаргахаар санал болгож буй хувьцааг худалдах, худалдан авах эрхийн бичиг (опцион), хөрөнгө оруулалтын сангийн хувьцаа, түүнчлэн Санхүүгийн зохицуулах хорооноос “Үнэт цаасны зах зээлийн тухай” Монгол Улсын хуульд нийцүүлэн үнэт цаас гэж тодорхойлсон баримтыг;

Өрийн бичиг (бонд) гэж тодорхой хугацааны дараа үндсэн төлбөр болон хүүг мөнгөн, эсхүл тодорхой эд хөрөнгө, эд хөрөнгийн эрхийн хэлбэрээр эргүүлэн төлөх үүргийг гэрчилсэн үнэт цаасыг;

Хувьцаа гэж компанид хөрөнгө оруулж, түүнийг үндэслэн хувь нийлүүлэгчдийн хуралд оролцож санал өгөх, ногдол ашиг авах, компанийг татан буулгасны дараа үлдсэн эд хөрөнгийг худалдан борлуулснаас олсон орлогоос хувь хүртэх болон хуулиар тогтоосон бусад эрхийг гэрчилсэн үнэт цаасыг;

Брокерийн үйл ажиллагаа гэж үнэт цаасны зах зээлд бусдын нэрийн өмнөөс үнэт цаасыг зуучлан худалдах, худалдан авах ажиллагааг;

Дилерийн үйл ажиллагаа гэж үнэт цаасны зах зээлд ашиг олох зорилгоор үнэт цаасыг өөрийн хөрөнгөөр худалдан авах, худалдах, арилжих ажиллагааг;

Хэлцэл гэж үнэт цаасыг худалдах захиалгын үнийн саналыг худалдан авах иргэд, аж ахуйн нэгж, байгууллага зөвшөөрснөөр үнэт цаас арилжаалахыг;

Бүртгэлтэй компаний тоо гэж Монголын хөрөнгийн биржид бүртгэлтэй, хувьцааны арилжааг идэвхтэй хийдэг хувьцаат компаний тоог ойлгоно.

Зах зээлийн үнэлгээг Хөрөнгийн биржид бүртгэлтэй хувьцаат компаний нийтэд гаргасан үнэт цаасны тоо, тухайн өдрийн үнэт цаасны арилжааны хаалтын ханшны үржвэрээр тодорхойлно.

ТОП -20 индекс нь үнэт цаасны үнийн ерөнхий өөрчлөлтийг илэрхийлэх бөгөөд Хөрөнгийн биржид бүртгэлтэй хувьцаат компаниудын үнэт цаасны зах зээлийн үнэлгээ, үнэт цаасны өсөлт, бууралтаар үнэт цаасны зах зээлийн ерөнхий чиг хандлагыг тодорхойлно. Индексийг дараахь томъёогоор тооцно.

$$I = \frac{P}{C} * 100$$

I - Тухайн өдрийн индекс

P - Тухайн өдрийн зах зээлийн үнэлгээ

C - Зах зээлийн суурь үнэлгээ

Төрийн санхүү

Монгол Улсын нэгдсэн төсөв нь улсын төсөв, орон нутгийн төсөв, хүний хөгжил сангийн төсөв болон нийгмийн даатгалын сангийн төсвөөс бүрдэнэ.

Улсын Их Хурал (УИХ)-аас батлан Засгийн газар бүрдүүлж зарцуулах төсөв нь улсын төсөв, Иргэдийн Төлөөлөгчдийн Хурлаас батлан аймаг, нийслэл, сум, дүүргийн Засаг дарга бүрдүүлж зарцуулах төсөв нь орон нутгийн төсөв байна.

Төсвийн орлого нь тогтворжуулалтын сангийн болон тэнцвэржүүлсэн орлогоос бүрдэнэ.

Тэнцвэржүүлсэн орлого нь урсгал орлого, хөрөнгийн орлого, тусламжийн орлогоос бүрдэнэ. Татварын болон татварын бус орлогоос урсгал орлого бүрдэнэ.

Татварын орлогод орлогын албан татвар, нийгмийн даатгалын шимтгэл, хураамж, өмчийн татвар, дотоодын бараа, үйлчилгээний татвар, гадаад худалдааны татварын орлого болон бусад татвар орно. Төрийн өмчийн оролцоотой аж ахуйн нэгжийн төрийн өмчид ногдох хувьцааны ногдол ашиг, хүү, торгуулийн орлого, түрээсийн орлого, төсөвт газрын өөрийн орлого болон татварын бус бусад орлогоос татварын бус орлого бүрдэнэ.

Төсвийн зарлагыг урсгал зардал, хөрөнгийн зардал, цэвэр зээл гэж ангилна. Бараа, үйлчилгээний зардал, зээлийн үйлчилгээний төлбөр, татаас ба урсгал шилжүүлгээс урсгал зардал бүрдэнэ.

УИХ-аас 2010 оны 6 сарын 24-ний өдөр батлагдсан Төсвийн тогтвортой байдлын тухай хуулийн 4.1.5-т нэгдсэн төсвийн тэнцвэржүүлсэн орлого нь гол нэр төрлийн эрдэс баялгийн тэнцвэржүүлсэн орлого, нэгдсэн төсвийн суурь орлогын нийлбэр гэж

заасны дагуу нэгдсэн төсвийн тэнцвэржүүлсэн орлого, тэнцлийг тооцож байна. Гол нэр төрлийн эрдэс баялаг гэж жилийн нэгдсэн төсвийн орлогын гурав ба түүнээс дээш хувийг нь бүрдүүлж байгаа тухайн төрлийн эрдэс баялгийг ойлгоно. Гол нэр төрлийн эрдэс баялгийн тэнцвэржүүлсэн орлого гэж жилийн нэгдсэн төсвийн орлогын гурав ба түүнээс дээш хувийг бүрдүүлж байгаа тухайн ямар төрлийн эрдэс баялгаас уг хуулийн 11.1.3-т заасны дагуу тодорхойлсон үнийн түвшинг баримтлан тооцож төсөвт оруулах орлогын дүнг ойлгоно.

Нэгдсэн төсвийн тэнцвэржүүлсэн тэнцлийг нэгдсэн төсвийн тэнцвэржүүлсэн орлого, нэгдсэн төсвийн нийт зарлагын зөрүүгээр тодорхойлно.

Гадаад худалдаа

Гаалийн ерөнхий газрын статистикт үндэслэн гадаад худалдааны салбарын үндсэн үзүүлэлтийг тооцож байна. Түүнчлэн Дэлхийн худалдааны байгууллагаас зөвлөмж болгосон “Барааг тодорхойлох, кодлох, уялдуулсан систем”-ийн ангиллын дагуу барааны бүлэг, нэр төрлийг тогтоодог.

Барааны экспорт гэж Монгол Улсын гаалийн нутаг дэвсгэрээс эргэн оруулах үүрэггүйгээр барааг гадаадад гаргахыг ойлгоно.

Барааны экспортод эх орны үйлдвэрлэлийн барааг гадаадад гаргах, мөн реэкспортыг оруулна. Эх орны үйлдвэрлэлийн бараанд мөн түүнчлэн улс оронд оруулсан, дахин боловсруулалт хийсэн, үндсэн чанар буюу техникийн шинжийг өөрчилсөн гадаад гаралтай барааг оруулна.

Барааны реэкспортод Монгол Улсын гаалийн нутаг дэвсгэрт урьд нь оруулсан боловч ямар нэг дахин боловсруулалт хийгдээгүй, гаалийн татвар, хураамж болон төлбөргүй, эдийн засгийн хориг хязгаарлалтгүйгээр гадаадад гаргасан барааг оруулна.

Барааны импорт гэж эргүүлж гаргах үүрэггүйгээр Монгол Улсын гаалийн нутаг дэвсгэрт гадаадаас бараа оруулахыг ойлгоно.

Импортод улс орны эдийн засгийн хэрэглээнд зориулж гадаадаас оруулсан бараа, мөн реимпортлох барааг хамруулна. Реимпортын бараанд Монгол Улсын нутаг дэвсгэрээс урьд нь гаргасан хэдий ч эргүүлэн оруулсан барааг оруулна.

Экспорт, импортын нийлбэрээр гадаад худалдааны барааны нийт эргэлтийг

тодорхойлно.

Нийт экспортоос импортыг хассан зөрүүгээр тэнцлийг тодорхойлно. Тэнцэл (-) тэмдэгтэй бол алдагдалтай, (+) тэмдэгтэй бол ашигтай гэж үзнэ.

Үнэ

Хэрэглээний үнийн индекс (ХҮИ) нь хэрэглэгчдийн худалдаж авсан бараа, үйлчилгээний нэр төрөл, чанар өөрчлөлтгүй тогтвортой байхад үнэ дунджаар хэрхэн өөрчлөгдөж буйг хэмжих үзүүлэлт бөгөөд нийт өрхөөр тооцсон үнийн өөрчлөлтийг харуулна.

ХҮИ-ийн тооцоонд хэрэглээний сагс, хэрэглээний жин гэсэн хоёр үзүүлэлтийг ашиглана.

Хэрэглээний сагс нь дундаж зарлагатай өрхийн хэрэглээг төлөөлөх чадвартай, хэрэглээний үнийн индекс тооцох зорилгоор бүрдүүлсэн хүн амын өргөн хэрэглээний бараа, үйлчилгээний нэр төрлийн жагсаалт юм. Сагсанд сонгогдсон бараа, үйлчилгээний үнийн өөрчлөлтийг тооцоход бараа, үйлчилгээний тоо хэмжээ, төрөл, чанар зэргийг тогтмолоор авч үздэг.

Хэрэглээний бараа, үйлчилгээний жин гэж өрхийн худалдаж авсан бараа, үйлчилгээний нийт зардалд тухайн бараа, үйлчилгээний зардлын эзлэх хувийн жин юм.

ХҮИ-ийн тооцоонд Ласпейресийн үнийн индексийн дараах томъёог ашиглаж байна.

$$I_p^L = \frac{\sum_{i=1}^n p_{it} * q_{io}}{\sum_{i=1}^n p_{io} * q_{io}}$$

I_p^L - t тайлант үеийн Ласпейресийн үнийн индекс

t - тайлант үе,

0 - суурь үе

p_{it} - 'i' барааны тайлант үеийн үнэ,

p_{io} - 'i' барааны суурь үеийн үнэ,

q_{io} - 'i' барааны суурь үеийн худалдан авсан тоо, хэмжээ

\sum - нийлбэрийн тэмдэг

Үнэ өсч тэр хэмжээгээр мөнгөний ханш буурахыг инфляци гэдэг. Инфляцын түвшинг тооцоходоо дараах томъёог ашиглана.

Үүнд:

$$\text{Инфляцийн түвшин} = \frac{I_t - I_0}{I_0} * 100$$

I_t - тайлант үеийн үнийн индекс

I_0 - суурь үеийн үнийн индекс

Өрхийн нийгэм, эдийн засгийн 2010 оны судалгааны үр дүнгээр хэрэглээний сагсан дахь нэр төрлийг 2011 онд 329 болгон нэмэгдүүлж, (аймгуудад 214 нэр төрөл), хэрэглээний зардлын жинг шинэчилж, 2012 оны 1 дүгээр сараас эхлэн хэрэглээний үнийн улсын индексийг тооцоход ашиглаж байна.

Хөдөө аж ахуйн гол нэрийн зарим бүтээгдэхүүний зах зээлийн дундаж үнийн мэдээг сум, дүүрэг, аймаг, нийслэлийн үнэ цуглуулах нэгжүүдээс сар бүр авч, сарын дундаж үнийг тооцож байна.

Барилгын гол нэрийн зарим материалын зах зээлийн үнийг Улаанбаатар хотын 4 захаас цуглуулж, сарын дундаж үнийг арифметик дунджаар тооцож байна.

Хөдөө аж ахуй

Төл бойжилтын хувийг тооцоходоо бойжсон төлийн тоог нийт гарсан төлийн тоонд харьцуулж, 100-гаар үржүүлнэ.

Зүй бусаар хорогдсон малын тоонд халдвартай, халдваргүй өвчин, зуд, үер ус, гал түймэр, аянга цахилгаан зэрэг гэнэтийн аюул болон араатан, жигүүртэнд идүүлэх, гол мөрөн, худаг, хавцалд унах зэрэг хариулга, маллагаатай холбоотой бусад шалтгаанаар хорогдсон малыг хамруулна.

Аж үйлдвэр

Аж үйлдвэрийн салбарын нийт үйлдвэрлэл нь аж ахуйн нэгжүүдийн тайлант хугацаанд зах зээлд болон өөрийн эцсийн хэрэглээнд зориулж үйлдвэрлэсэн бүтээгдэхүүнээс бүрдэнэ.

Аж үйлдвэрийн салбарын борлуулсан бүтээгдэхүүн нь аж ахуйн нэгжүүдийн тайлант хугацаанд худалдсан буюу гадагш гүйцэтгэсэн ажил, үйлчилгээний хэмжээ юм.

Аж ахуйн нэгжүүдийг эдийн засгийн үйл ажиллагаагаар ангилахдаа НҮБ-аас гишүүн орнууддаа мөрдөхийг зөвлөмж болгосон эдийн засгийн бүх төрлийн үйл ажиллагааны олон улсын стандарт ангилалд үндэслэсэн үндэсний ангиллыг мөрдөж байна.

Аж үйлдвэрийн салбарын гол нэр төрлийн бүтээгдэхүүнийг сар бүрийн мэдээлэлд хамруулан судалж, үйлдвэрлэлийн биет хэмжээний индексийг тооцно. Уг индексийг тооцохдоо Ласпейресийн биет хэмжээний индексийн томъёог ашиглана.

$$I_p^L = \frac{\sum_{i=1}^n p_{it} * q_{io}}{\sum_{i=1}^n p_{io} * q_{io}}$$

I_p^L - тайлант үеийн Ласпейресийн биет хэмжээний индекс

t - тайлант үе,

0 - суурь үе

q_{io} - 'i' бүтээгдэхүүний суурь үеийн үйлдвэрлэсэн тоо, хэмжээ

q_{it} - 'i' бүтээгдэхүүний тайлант үеийн үйлдвэрлэсэн тоо, хэмжээ

p_{io} - 'i' бүтээгдэхүүний суурь үеийн үнэ

\sum - нийлбэрийн тэмдэг

Тээвэр

Ачаа эргэлтийг тооцохдоо тээвэрлэсэн ачааг тээсэн зай/км/-аар үржүүлнэ.

Зорчигч эргэлт нь зорчсон зорчигчдын тоо, аялсан зайн үржвэрээр илэрхийлэгдэнэ.

Шилжүүлсэн тн.км гэж тээврээр гүйцэтгэсэн олон төрөл, хэлбэрийн ажил, үйлчилгээг тусгай коэффициентуудыг ашиглан нэг нэгжид буюу тонн километр шилжүүлсэн үзүүлэлтийг ойлгоно.

Тээврийн орлого нь ачаа, зорчигч тээвэрлэлт, түүнтэй холбогдох үйл ажиллагаанаас орсон орлого юм.

**Монгол Улсын нийгэм,
эдийн засгийн байдал**
(2015 оны 2 дугаар сарын байдлаар)

Зураг 1.2

I. Нийгмийн үзүүлэлт



I.1 Бүртгэлтэй ажилгүй иргэн

Хөдөлмөр эрхлэлтийн байгууллагад бүртгүүлсэн ажил хайгч иргэдийн тоо 2015 оны 2 дугаар сарын эцэст 46.7 мянга болж, 25.0 мянга нь эмэгтэйчүүд байна. Эдгээр бүртгэлтэй ажил хайгчдын 33.8 мянга нь ажилгүй иргэд байгаа нь өмнөх оны мөн үеийнхээс 0.3 мян.хүн буюу 0.8 хувиар өсч, өмнөх сарынхаас 2.0 мян.хүн буюу 5.6 хувиар буурсан байна. Бүртгэлтэй ажилгүй иргэдийн 18.1 мянга буюу 53.7 хувийг эмэгтэйчүүд эзэлж, өмнөх оны мөн үеийнхээс 1.6 пунктээр өсчээ. Аймаг, нийслэлийн хөдөлмөр эрхлэлтийн байгууллагад 2015 оны эхний 2 сард ажилгүй 16.8 мян.иргэн шинээр бүртгүүлж, бүртгэлтэй байсан 1.5 мян.иргэн ажилд зуучлагдан орж, 20.0 мян.иргэн ажил идэвхтэй хайхгүй байгаа шалтгаанаар бүртгэлээс хасагджээ.

**Бүртгэлтэй ажилгүй иргэд, боловсролын түвшнээр,
2015 оны эхний 2 дугаар сарын эцэст, хувиар**

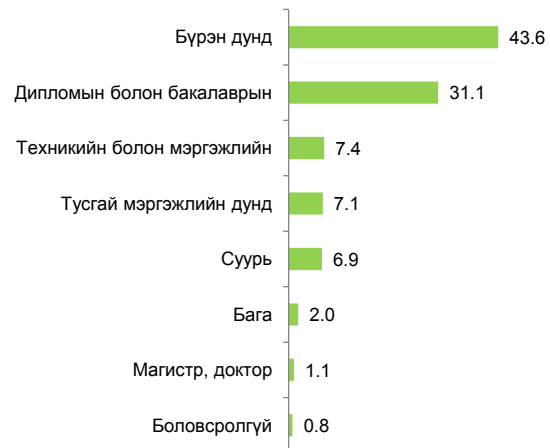

Эх үүсвэр: Хөдөлмөрийн яамны сар бүрийн мэдээ



I.2 Дундаж цалин

2014 оноос өмнө ажиллагчдын сарын дундаж цалинг үйл ажиллагаа тогтмол явуулдаг аж ахуйн нэгж, байгууллагаас түүвэрлэн тооцож байсныг өөрчилж, 2014 оны 1 дүгээр улирлаас эхлэн Нийгмийн даатгалын ерөнхий газрын мэдээллийн санд тулгуурлан нийгмийн даатгалын шимтгэл төлж буй бүх аж ахуйн нэгж, байгууллагыг хамруулан гаргаж байна.

Ингэснээр ажиллагчдын сарын дундаж цалинг аж ахуйн нэгж, байгууллагын ажиллагчдын тооны 2 бүлгээр тооцож байсныг 5 бүлгээр илүү дэлгэрэнгүй гаргах боломж бүрдсэн.

Нийгмийн даатгалын шимтгэл төлөлтийн тайланд 2014 оны 4 дүгээр улиралд нийт 34.9 мянган аж ахуйн нэгж, байгууллага хамрагдсан бөгөөд эдгээр байгууллагын ажиллагчдын сарын дундаж цалин 844.0 мян. төг, үүнээс эмэгтэйчүүдийнх 782.8 мян.төг, эрэгтэйчүүдийнх 905.1 мян.төг байна.

Зураг 1.1

**Хөдөлмөр эрхлэлтийн байгууллагад шинээр
бүртгүүлсэн болон ажилд зуучлагдан орсон иргэд,
жил бүрийн эхний 2 сарын байдлаар**

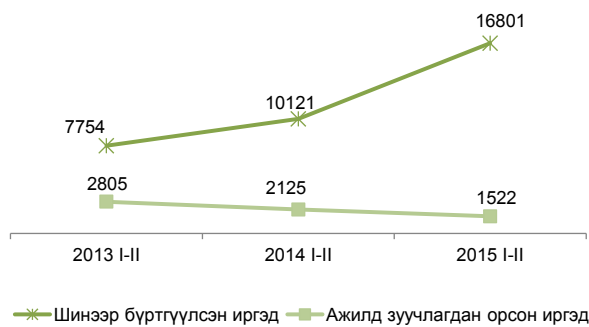

Бүртгэлтэй ажилгүй иргэдийн 1.1 хувийг магистр, доктор, 31.1 хувийг дипломын болон бакалаврын, 7.1 хувийг тусгай мэргэжлийн дунд, 7.4 хувийг техникийн болон мэргэжлийн, 43.6 хувийг бүрэн дунд, 6.9 хувийг суурь, 2.0 хувийг бага боловсролтой, 0.8 хувийг боловсролгүй иргэд эзэлж байна.

Улсын хэмжээнд бүртгэлтэй ажилгүй иргэдийн 21.3 мянга буюу 63.1 хувь нь 15-34 насны залуучууд байгаа бөгөөд энэ үзүүлэлт Завхан, Хөвсгөл, Өвөрхангай, Дорнод, Увс, Дундговь, Дорноговь, Говьсүмбэр, Хэнтий, Орхон, Ховд, Төв, Өмнөговь аймгуудад улсын дунджаас 0.3-11.9 пунктээр илүү байна.

**Ажиллагчдын сарын дундаж цалин, бүсээр,
2014 оны 4 дүгээр улирлын байдлаар /мян.төг/**

Зураг 1.3

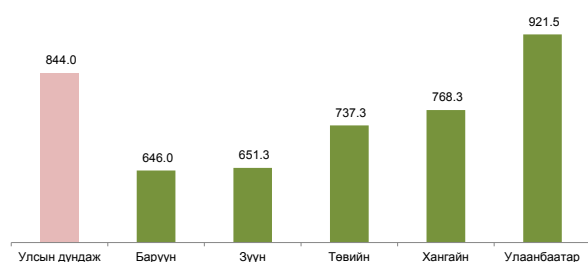

Ажиллагчдын сарын дундаж цалинг эдийн засгийн бүх төрлийн үйл ажиллагааны салбарын ангиллаар авч үзвэл уул уурхай, олборлолтын салбарт ажиллагчдын сарын дундаж цалин хамгийн их буюу 1479.2 мян.төг, харин хүн хөлслөн ажиллуулдаг өрхийн үйл ажиллагааны салбарынх хамгийн бага буюу 476.6 мян.төг байна.

Аж ахуйн нэгж, байгууллага (ААНБ)-ын ажиллагчдын тооны бүлгээр авч үзэхэд 1-9 ажиллагчтай ААНБ-ын ажиллагчдын сарын дундаж цалин 560.7 мян.төг, 10-49 ажиллагчтайнх 718.9 мян.төг, 50-99 ажиллагчтайнх 828.3 мян.төг, 100-199 ажиллагчтайнх 858.9 мян.төг, харин 200, түүнээс дээш ажиллагчтайнх 1126.0 мян.төг байна.

Ажиллагчдын сарын дундаж цалинг ажил, мэргэжлийн ангиллаар авч үзэхэд 2014 оны 4 дүгээр улирлын байдлаар менежерийн сарын дундаж цалин хамгийн өндөр буюу 1016.9 мян.төг, харин хөдөө аж ахуй, ой, загас агнуурын мэргэшсэн ажилтных 444.9 мян.төг буюу хамгийн бага байна.

Зураг 1.4

Ажиллагчдын сарын дундаж цалин, байгууллагын ажиллагчдын тооны бүлгээр, 2014 оны 4 дүгээр улирлын байдлаар /мян.төг/

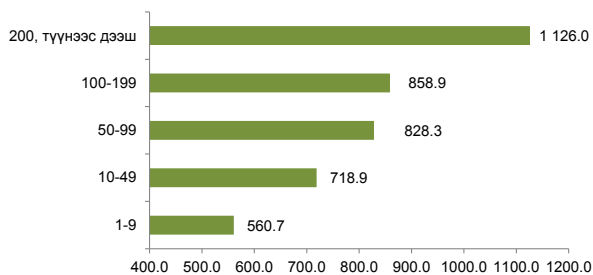

Эх үүсвэр: * - Засгийн газрын хэрэгжүүлэгч агентлаг Нийгмийн даатгалын ерөнхий газрын улирлын мэдээ



1.3 Нийгмийн даатгал, халамж

Нийгмийн даатгалын сангийн орлого 2015 оны эхний 2 сард 190.0 тэрбум төг, зарлага 231.2 тэрбум төг болж, өмнөх оны мөн үеийнхээс орлого 1.1 тэрбум төг буюу 0.6 хувь, зарлага 38.1 тэрбум төг буюу 19.7 хувиар өслөө.

Нийгмийн даатгалын сангийн орлого 2015 оны эхний 2 сард өмнөх оны мөн үеийнхээс 1.1 тэрбум төгрөгөөр өсөхөд тэтгэврийн даатгалын сангийн орлого 2.2 тэрбум төг буюу 1.6 хувиар буурсан хэдий ч эрүүл мэндийн

даатгалын сангийн орлого 2.7 тэрбум төг буюу 10.4 хувь, үйлдвэрлэлийн осол мэргэжлээс шалтгаалах өвчний даатгалын сангийн орлого 1.4 тэрбум төг буюу 15.3 хувиар өссөн нь голлон нөлөөлсөн байна.

Нийгмийн даатгалын сангийн зарлага 2015 оны эхний 2 сард өмнөх оны мөн үеийнхээс 38.1 тэрбум төгрөгөөр нэмэгдэхэд тэтгэврийн даатгалын сангийн зарлага 32.7 тэрбум төг буюу 21.7 хувь, эрүүл мэндийн даатгалын сангийн зарлага 3.4 тэрбум төг буюу 13.6 хувиар өссөн нь голлон нөлөөлөв.

Нийгмийн халамж

Нийгмийн халамжийн сангаас 2015 оны эхний 2 сард 159.4 мян.хүнд 21.9 тэрбум төгрөгийн тэтгэвэр, тэтгэмж олгосон бөгөөд өмнөх оны мөн үеийнхээс нийгмийн халамжийн тэтгэвэр, тэтгэмж авагчдын тоо 3.7 мян.хүн буюу 2.4 хувь, олгосон тэтгэвэр, тэтгэмжийн хэмжээ 0.2 тэрбум төг буюу 0.7 хувиар буурчээ. Нийгмийн халамжийн тэтгэвэрт 2015 оны эхний 2 сард 56.5 мян.хүн хамрагдсан нь өмнөх оны мөн үеийнхээс 2.9 мян.хүн буюу 5.5 хувь өсч, олгосон тэтгэврийн хэмжээ 0.1 тэрбум төг буюу 1.0 хувиар буурчээ.

Нийгмийн халамжийн үйлчилгээ, хөнгөлөлтөд 216.8 мян.хүн хамрагдсаны 79.4 хувь нь нийгмийн халамжийн хөнгөлөлт, нөхцөлт мөнгөн тусламжид хамрагдсан иргэд, 16.5 хувь нь ахмад настан, 2.5 хувь нь хөгжлийн бэрхшээлтэй иргэд, 1.2 хувь нь алдар цолтой ахмад настай иргэд, 0.4 хувь нь нийгмийн халамжийн үйлчилгээнд хамрагдсан иргэд байна.

“Хүний хөгжил” сангаас 2015 оны эхний 2 сард 18 хүртэлх насны 997.2 мянган хүүхдэд 40.4 тэрбум төгрөгийг хүүхдийн мөнгөнд олгожээ



1.4 Эрүүл мэнд

Улсын хэмжээнд 2015 оны эхний 2 сард 12711 эх амаржиж, амьд төрсөн хүүхдийн тоо 12798 болж, өмнөх оны мөн үеийнхээс амаржсан эхийн тоо 186 буюу 1.4 хувиар, хүүхдийн тоо 174 буюу 1.3 хувиар буурсан байна. Энэ оны 2 дугаар сард 6043 эх амаржиж, амьд төрсөн хүүхдийн тоо 6077 болж, өмнөх оны мөн үеийнхээс амаржсан эхийн тоо 407 буюу 6.3 хувиар, хүүхдийн тоо 408 буюу 6.3 хувиар буурсан байна.

Зураг 1.5

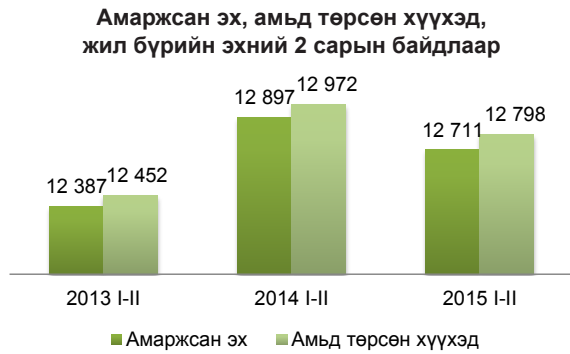

Улсын хэмжээгээр 2015 оны эхний 2 сард нялхсын эндэгдэл 212 болж, өмнөх оны мөн үеийнхээс 11 хүүхэд буюу 5.5 хувиар өсч, 5 хүртэлх насандаа 246 хүүхэд эндэж, өмнөх оны мөн үеийнхээс 6 хүүхэд буюу 2.4 хувиар буурчээ.

Зураг 1.6

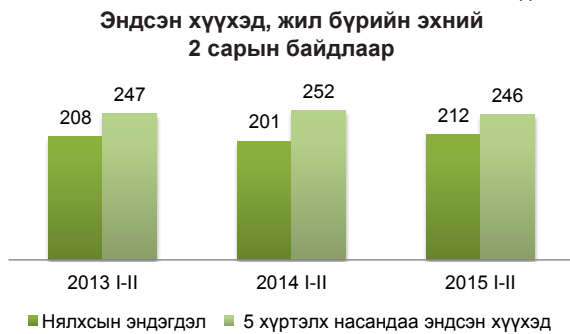

Нялхсын эндэгдэл энэ оны 2 дугаар сард 94 болж, өмнөх оны мөн үеийнхээс 21 хүүхэд буюу 18.3 хувиар, 5 хүртэлх насандаа 105 хүүхэд эндэж, 38 хүүхэд буюу 26.6 хувиар буурсан байна.

1000 амьд төрөлтөд ногдох нялхсын эндэгдэл 2015 оны эхний 2 сард 17 болж, өмнөх оны мөн үеийнхээс 2 хүүхдээр өсч, тав хүртэлх насны хүүхдийн эндэгдэл 19 болж, өмнөх оны мөн үеийнхтэй ижил түвшинд байна.

1000 амьд төрөлтөд ногдох нялхсын эндэгдэл энэ оны 2 дугаар сард 15 болж, өмнөх оны мөн үеийнхээс 3 хүүхдээр, тав хүртэлх насны хүүхдийн эндэгдэл 17 болж, өмнөх оны мөн үеийнхээс 5 хүүхдээр буурчээ.

Халдварт өвчнөөр өвчлөгчдийн тоо 2015 оны эхний 2 сард 5531 болж, өмнөх оны мөн үеийнхээс 497 хүн буюу 9.9 хувиар нэмэгдэхэд гахайн хавдраар өвчлөгчдийн тоо 93 хүн буюу 78.8 хувиар буурсан хэдий ч тэмбүүгээр өвчлөгчдийн тоо 225 буюу 22.6 хувь, гонококкт халдвараар өвчлөгчдийн тоо 137 буюу 18.6 хувь, сүрьеэгээр өвчлөгчдийн тоо 80 буюу 13.0 хувь, салхин цэцгээр өвчлөгчдийн тоо 63 хүн буюу 5.9 хувиар өссөн нь голлон нөлөөлсөн байна.

Зураг 1.7



Улаанбаатар хотод 2015 оны 2 дугаар сард ХДХВ/ДОХ-ын 2 тохиолдол илэрч, улсын хэмжээнд бүртгэгдсэн ХДХВ/ДОХ-ын нийт тохиолдол 184 болжээ.



1.5 Байгаль орчин

Цаг уур, агаарын бохирдол

Ус, цаг уурын хүрээлэнгийн мэдээгээр 2015 оны 2 дугаар сард цасан бүрхүүлийн хамгийн их зузаан Дорнод аймгийн Баян-Уул суманд 23 см-т, хамгийн их хур тунадас орж 13.8 мм-т хүрсэн байна. Өмнөговь аймгийн Даланзадгад суманд хамгийн их температур 13.0 хэм, Увс аймгийн Тэс суманд хамгийн бага температур -42.0 хэмд хүрлээ. Салхины хамгийн их хурд Дундговь аймгийн Мандалговь суманд 28 м/с хүрсэн байна.

Аймгийн төв, нийслэлд агаарын дундаж хэм 2015 оны 2 дугаар сард олон жилийн дунджаас 2.6 хэм, өмнөх оны мөн үеийнхээс 4.5 хэмээр дулаан байлаа.

Зураг 1.8

Улаанбаатар хотын 32-ын тойрог орчмын агаар дахь азотын давхар ислийн дундаж агууламж, сараар, (мг/м3)

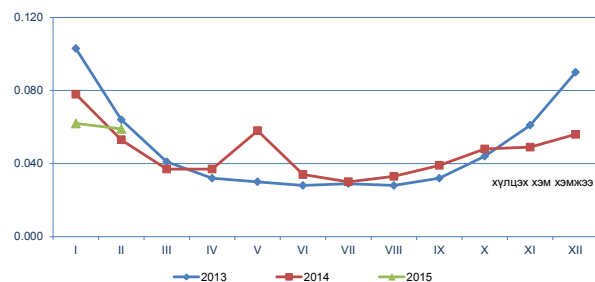

Азотын давхар ислийн хоногийн дундаж агууламж 2015 оны 2 дугаар сард Улаанбаатар хотын Баруун 4 зам болон 13-р хороолол орчимд тус бүр 27 удаа, 32-ын тойрог орчимд 25 удаа, Телевиз орчимд 22 удаа, Толгойт орчимд 15 удаа, Амгалан орчимд 14 удаа, 1-р хороолол орчимд 13 удаа, Офицеруудын ордон орчимд 5 удаа; хүхэрлэг хийн хоногийн дундаж агууламж

32-ын тойрог болон Амгалан орчимд тус бүр 28 удаа, Телевиз орчимд 27 удаа, Баруун 4 зам болон 13-р хороолол орчимд тус бүр 26 удаа, Мишээл экспо төвийн орчимд 24 удаа, Хархорин зах болон Толгойт орчимд тус бүр 20 удаа, Нисэх орчим 15 удаа, 1-р хороолол болон Офицеруудын ордон орчимд тус бүр 8 удаа, Ургах наран хороолол орчимд 2 удаа; 10 микроноос бага хэмжээтэй тоосны агууламж 32-ын тойрог, Толгойт болон Телевиз орчимд тус бүр 28 удаа, Амгалан орчимд 26 удаа, Хархорин захын орчимд 24 удаа, Баруун 4 зам орчимд 23 удаа, Нисэх орчимд 22 удаа, 13-р хороолол орчимд 21 удаа, Мишээл экспо төвийн орчимд 13 удаа, Ургах наран хороолол орчимд 2 удаа; 2.5 микроноос бага хэмжээтэй тоосны агууламж Толгойт болон Телевиз орчимд тус бүр 28 удаа, Нисэх орчимд 24 удаа, Амгалан орчимд 23 удаа, Баруун 4 зам орчимд 21 удаа, 13-р хороолол орчимд 20 удаа; Нүүрстөрөгчийн дутуу ислийн агууламж Телевиз орчимд 1 удаа агаарын чанарын стандарт дахь хүлцэх хэм хэмжээнээс давсан байна.

Зураг I.9



Аюулт үзэгдэл, осол

Аюулт үзэгдэл, осол 2015 оны эхний 2 сард 929 удаа гарч 23 хүн амь насаа алдаж, 320 мал, амьтан хорогджээ. Харин объектын түймэр 852 удаа, мал, амьтны халдварт галзуу өвчин 50 удаа бүртгэгджээ.

Объектын түймрийн улмаас 2.9 тэрбум төг, мал, амьтны халдварт галзуу өвчний улмаас 8.6 сая төгрөгийн хохирол учирч, аюулт үзэгдэл, осолд нийт 26.8 сая төг зарцуулсан байна.

Объектын түймрийн улмаас 18 хүн, бичил уурхайн нурангины ослын улмаас 4 хүн, усны ослын улмаас 1 амь насаа алджээ.

Хорогдсон, устгасан мал, тэжээвэр амьтдын тоо 2015 оны эхний 2 сард өмнөх оны мөн үеийнхээс 2877 толгойгоор багассан байна.

Өмнөх оны мөн үеийнхээс аюулт үзэгдэл, ослын тохиолдол 10-аар буурав.

Хүснэгт I.1

Аюулт үзэгдэл, осол, жил бүрийн эхний 2 дугаар сарын байдлаар*

Үзүүлэлт	2013 I-II	2014 I-II	2015 I-II	2015 I-II / 2014 I-II %
Аюулт үзэгдэл, ослын тохиолдлын тоо	1 215	939	929	98.9
Аюулт үзэгдэл, ослын улмаас амь насаа алдсан хүний тоо	19	23	23	100.0
Шатсан гэр, орон сууцны тоо	714	536	382	71.3
Аюулт үзэгдлийн улмаас хорогдсон, устгасан мал, тэжээвэр амьтан	275	3 197	320	10.0
Объектын түймрийн тоо	1 180	887	852	96.1
Учирсан хохирлын хэмжээ, тэрбум төг	8.2	3.3	2.9	88.8

*-Онцгой байдлын ерөнхий газрын мэдээ



I.6 Гэмт хэрэг

Улсын хэмжээнд 2015 оны эхний 2 сард 5314 гэмт хэрэг бүртгэгдсэн нь өмнөх оны мөн үеийнхээс 862 хэрэг буюу 19.4 хувиар өсчээ.

Зураг I.10

Бүртгэгдсэн гэмт хэрэг, жил бүрийн эхний 2 сарын байдлаар

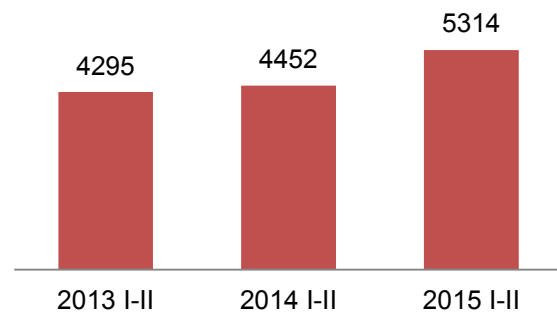

Өмнөх оны мөн үеийнхээс нийт гэмт хэргийн тоо нэмэгдэхэд өмчлөх эрхийн эсрэг гэмт хэрэг (571), бусдын бие махбодид гэмтэл учруулах (122), аж ахуйн эсрэг (102) зэрэг гэмт хэрэг өссөн нь голлон нөлөөлөв.

Сэжигтэн нь тодорхойгүй байсан 2526 хэргийн 1306 буюу 51.7 хувийнх нь холбогдогч нь тогтоогдож, яллагдагчаар татагдсанаар гэмт хэргийн илрүүлэлт улсын хэмжээнд өмнөх оны мөн үеийнхээс 3.5 пунктээр, нийслэлийн хэмжээнд 0.6 пунктээр нэмэгдсэн байна.

Хүүхэд оролцсон гэмт хэрэг 2015 оны эхний 2 сард өмнөх оны мөн үеийнхээс 20 буюу 12.9 хувь, согтуугаар үйлдэгдсэн хэрэг 25 буюу 2.3 хувиар буурч, харин бүлэглэн үйлдэгдсэн хэрэг 157 буюу 24.7 хувь, эмэгтэй хүн оролцсон хэрэг 81 буюу 15.1 хувиар нэмэгджээ.

18, түүнээс дээш насны 10000 хүнд ногдох гэмт хэргийн тоо 2015 оны эхний 2 сард улсын дунджаар 27 болж, өмнөх оны мөн үеийнхээс 4 буюу 17.4 хувиар нэмэгдсэн байна.

Гэмт хэргийн улмаас 1814 хүн гэмтэж, 283 хүн нас барсан нь өмнөх оны мөн үеийнхээс гэмтсэн хүний тоо 360 буюу 24.8 хувь, нас барсан хүний тоо 64 буюу 29.2 хувиар нэмэгдсэн байна.

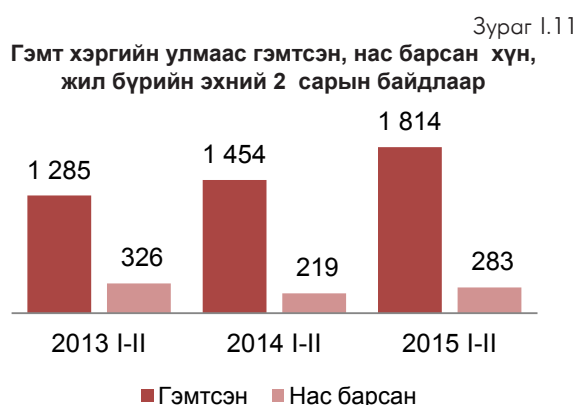

Гэмт хэргийн улмаас учирсан хохирол 2015 оны эхний 2 сард 14.7 тэрбум төг, нөхөн төлүүлсэн хохирлын хэмжээ 3.4 тэрбум төг болж, өмнөх оны мөн үеийнхээс учирсан хохирлын хэмжээ 2.9 тэрбум төг буюу 24.7 хувь, нөхөн төлүүлсэн хохирлын хэмжээ 0.8 тэрбум төг буюу 32.1 хувиар өссөн байна.



Гэмт хэргийн улмаас хохирсон иргэдийн тоо 2015 оны эхний 2 сард 4959 болж, 219 буюу 4.4 хувь нь 18 хүртэлх насны хүүхэд, 1877 буюу 37.9 хувь нь эмэгтэйчүүд байна.

Улсын хэмжээнд 2015 оны эхний 2 сард 16.7 мян.хүн эрүүлжүүлэгдэж, 2.4 мян.хүн баривчлагдсан нь өмнөх оны мөн үеийнхээс эрүүлжүүлэгдсэн хүний тоо 3854 буюу 18.7 хувиар буурч, харин баривчлагдсан хүний тоо 26 буюу 1.1 хувиар нэмэгдсэн байна.

Гэр бүлийн хүчирхийллийн улмаас үйлдэгдсэн 180 гэмт хэрэг бүртгэгдсэн нь өмнөх оны мөн үеийнхээс 55 хэрэг буюу 44.0 хувиар өссөн байна.

Малын хулгайн 366 гэмт хэрэг бүртгэгдсэн нь нийт гэмт хэргийн 6.9 хувийг эзэлж, өмнөх оны мөн үеийнхээс 41 хэрэг буюу 12.6 хувиар нэмэгджээ.

II. Эдийн засгийн үзүүлэлт



II.1 Мөнгө, зээл, үнэт цаас

Мөнгөний нийлүүлэлт (M2) 2015 оны 2 дугаар сарын эцэст 10.3 их наяд төг болж, өмнөх сарынхаас 63.5 тэрбум төг буюу 0.6 хувиар буурч, өмнөх оны мөн үеийнхээс 403.3 тэрбум төг буюу 4.1 хувиар өсөхөд нийт хадгаламж өмнөх оны мөн үеийнхээс 574.5 тэрбум төгрөгөөр өссөн нь голлон нөлөөлсөн байна.

Хүснэгт II.1

Мөнгөний зарим үндсэн үзүүлэлт, сарын эцэст, тэрбум төг

Үзүүлэлт	2014		2015	
	II	I	I	II
Мөнгөний нийлүүлэлт M2	9 847.8	10 314.6	10 251.1	
Жилийн өөрчлөлт, хувиар, өмнөх оны мөн үе=100	36.1	2.9	4.1	
Сарын өөрчлөлт, хувиар, өмнөх сар=100	-1.7	-3.0	-0.6	
Нийт хадгаламж	6 942.5	7 560.3	7 517.0	
Жилийн өөрчлөлт, хувиар, өмнөх оны мөн үе=100	40.1	10.0	8.3	
Сарын өөрчлөлт, хувиар, өмнөх сар=100	1.0	2.4	-0.6	
Төгрөгийн хадгаламж	4 918.3	5 364.5	5 071.9	
Жилийн өөрчлөлт, хувиар, өмнөх оны мөн үе=100	33.1	8.1	3.1	
Сарын өөрчлөлт, хувиар, өмнөх сар=100	-0.9	-0.8	-5.5	
Валютын хадгаламж	2 024.2	2 195.8	2 445.1	
Жилийн өөрчлөлт, хувиар, өмнөх оны мөн үе=100	61.0	15.1	20.8	
Сарын өөрчлөлт, хувиар, өмнөх сар=100	6.1	11.5	11.4	

Гүйлгээнд гаргасан бэлэн мөнгө 2015 оны 2 дугаар сарын эцэст 775.9 тэрбум төг болж, өмнөх сарынхаас 43.5 тэрбум төг буюу 5.9 хувь, өмнөх оны мөн үеийнхээс 19.3 тэрбум төг буюу 2.5 хувиар өсчээ.

Нөөц мөнгөний бүрэлдэхүүн хэсэг болох банкуудын харилцах, хадгаламж 2015 оны 2 дугаар сарын эцэст өмнөх сарынхаас 154.2 тэрбум төг буюу 7.2 хувиар буурч, 1975.3 тэрбум төгрөгт хүрсэн байна.

Аж ахуйн нэгж, байгууллага, иргэдэд олгосон нийт зээлийн өрийн үлдэгдэл 2015 оны 2 дугаар сарын эцэст 12.2 их наяд төг болж, өмнөх сарынхаас 90.2 тэрбум төг буюу 0.7 хувь, өмнөх оны мөн үеийнхээс 1.0 их наяд төг буюу 9.2 хувиар өсчээ.

Хугацаа хэтэрсэн зээлийн өрийн үлдэгдэл 2015 оны 2 дугаар сарын эцэст 397.6 тэрбум төг болж, өмнөх сарынхаас 79.9 тэрбум төг буюу 25.2 хувь, өмнөх оны мөн үеийнхээс 198.7 тэрбум төг буюу 2.0 дахин өсчээ. Хугацаа хэтэрсэн зээлийн өрийн үлдэгдэл нийт зээлийн өрийн үлдэгдлийн 3.3 хувийг эзэлж байна.

Зураг II.1

Чанаргүй зээл, сарын эцэст, тэрбум төг

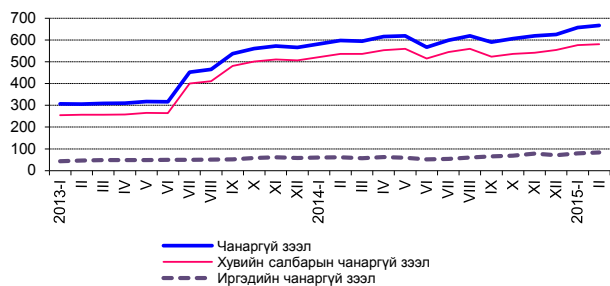

Банкны системийн хэмжээгээр чанаргүй зээл 2015 оны 2 дугаар сарын эцэст 667.2 тэрбум төг болж, өмнөх сарынхаас 9.8 тэрбум төг буюу 1.5 хувь, өмнөх оны мөн үеийнхээс 69.3 тэрбум төг буюу 11.6 хувиар өссөн байна. Чанаргүй зээл нийт зээлийн өрийн үлдэгдлийн 5.5 хувийг эзэлж, өмнөх оны мөн үеийнхээс 0.1 пунктээр өссөн байна.

Үнэт цаасны арилжаагаар 2015 оны эхний 2 сард 111.6 тэрбум төгрөгийн гүйлгээ хийгдэж, 12.9 сая ш үнэт цаас арилжигдсан нь өмнөх оны мөн үеийнхээс гүйлгээ 103.3 тэрбум төг буюу 13.3 дахин, арилжигдсан үнэт цаас 10.4 сая ш буюу 5.0 дахин өссөн байна. Харин 2015 оны 2 дугаар сард 46.5 тэрбум төгрөгийн гүйлгээ хийгдэж, 7.2 сая ш үнэт цаас арилжигдсан нь өмнөх оны мөн үеийнхээс гүйлгээ 39.0 тэрбум төг буюу 6.2 дахин, арилжигдсан үнэт цаас 6.2 сая ш буюу 7.7 дахин өссөн байна.

Засгийн газрын үнэт цаасны хоёрдогч зах зээлийн арилжаагаар 2015 оны эхний 2 сард 51.3 тэрбум төгрөгийн гүйлгээ хийгдсэн байна. Харин 2015 оны 2 дугаар сард 19.6 тэрбум төгрөгийн гүйлгээ хийгдсэн байна.

Зураг II.2

ТОП-20 индекс, сарын дундаж, нэгжээр

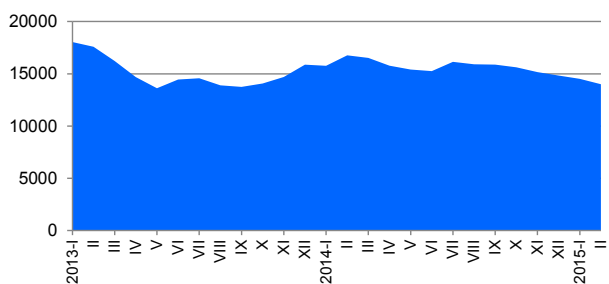

Хөрөнгийн зах зээлийн чиг хандлагыг илэрхийлэх ТОП-20 дундаж индекс 2015 оны 2 дугаар сард 14003.5 болж, өмнөх сарынхаас 513.7 нэгжээр буурчээ.

Хөрөнгийн зах зээлд үйл ажиллагаа явуулж байгаа хувьцаат компаниудын үнэт цаасны зах зээлийн нийт үнэлгээ 2015 оны 2 дугаар сард 1.4 их наяд төг болж, өмнөх сарынхаас 12.9 тэрбум төг буюу 0.9 хувиар буурчээ.

Монголбанкны төгрөгийн ам.доллартай харьцах нэрлэсэн дундаж ханш 2015 оны 2 дугаар сард 1961.75 төг болж, өмнөх оны мөн үеийнхээс 209.62 төг буюу 12.0 хувиар суларсан байна. Төгрөгийн ам.доллартай харьцах нэрлэсэн дундаж ханш 2015 оны 1 дүгээр сард өмнөх сарынхаас 2.6 хувь, 2015 оны 2 дугаар сард өмнөх сарынхаас 1.5 хувиар суларчээ.

Төгрөгийн юаньтай харьцах нэрлэсэн дундаж ханш 2015 оны 2 дугаар сард 313.78 төг болж, өмнөх оны мөн үеийнхээс 25.63 төг буюу 8.9 хувиар суларчээ. Төгрөгийн юаньтай харьцах нэрлэсэн дундаж ханш 2015 оны 1 дүгээр сард өмнөх сарынхаас 2.1 хувь, 2015 оны 2 дугаар сард 1.0 хувиар суларсан байна.

Төгрөгийн рубльтэй харьцах нэрлэсэн дундаж ханш 2015 оны 2 дугаар сард 30.34 төг болж, өмнөх оны мөн үеийнхээс 19.28 төг буюу 38.9 хувиар чангарчээ. Төгрөгийн рубльтэй харьцах нэрлэсэн дундаж ханш 2015 оны 1 дүгээр сард өмнөх сарынхаас 11.6 хувиар чангарч, 2015 оны 2 дугаар сард 1.3 хувиар суларсан байна.

Хүснэгт II.2

Валютын ханш
Монголбанкны төгрөгийн валюттай харьцах
нэрлэсэн ханш, сарын дундаж, төг

Үзүүлэлт	2014		2015	
	II	I	I	II
Ам. доллар	1752.18	1932.70	1961.75	
Жилийн өөрчлөлт, хувиар, өмнөх оны мөн үе=100	25.7	12.7	12.0	
Сарын өөрчлөлт, хувиар, өмнөх сар=100	2.2	2.6	1.5	
Евро	2392.74	2247.49	2228.84	
Жилийн өөрчлөлт, хувиар, өмнөх оны мөн үе=100	28.5	-3.8	-6.8	
Сарын өөрчлөлт, хувиар, өмнөх сар=100	2.4	-3.2	-0.8	
Юань	288.15	310.78	313.78	
Жилийн өөрчлөлт, хувиар, өмнөх оны мөн үе=100	28.9	9.7	8.9	
Сарын өөрчлөлт, хувиар, өмнөх сар=100	1.7	2.1	1.0	
Рубль	49.62	29.94	30.34	
Жилийн өөрчлөлт, хувиар, өмнөх оны мөн үе=100	7.5	-41.2	-38.9	
Сарын өөрчлөлт, хувиар, өмнөх сар=100	-2.5	-11.6	1.3	



II.2 Улсын нэгдсэн төсөв

Зураг II.3

Улсын нэгдсэн төсвийн тэнцвэржүүлсэн орлого, зарлага, тэнцэл, жил бүрийн эхний 2 сарын байдлаар, тэрбум төг

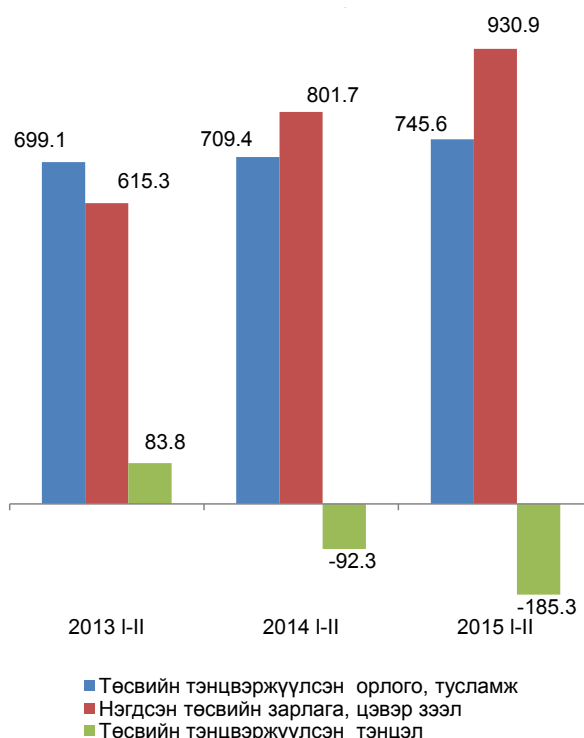

Улсын нэгдсэн төсвийн тэнцвэржүүлсэн орлого, тусламжийн нийт хэмжээ 2015 оны эхний 2 сард 745.6 тэрбум төг, зарлага, эргэж төлөгдөх цэвэр зээлийн нийт хэмжээ 930.9 тэрбум төг болж, улсын нэгдсэн төсвийн тэнцвэржүүлсэн нийт тэнцэл 185.3 тэрбум төгрөгийн алдагдалтай гарлаа. Улсын нэгдсэн төсвийн тэнцвэржүүлсэн тэнцлийн алдагдал өмнөх оны мөн үеийнхээс 93.0 тэрбумаар өсөхөд зарлагын өсөлт нь орлогын өсөлтөөс 11.0 пунктээр илүү байгаа нь нөлөөлжээ.

Татварын нийт орлого өмнөх оны мөн үеийнхээс 18.2 тэрбум төг буюу 2.9 хувиар өсөхөд нэмэгдсэн өртгийн албан татвар 37.9 тэрбум төг буюу 21.1 хувь, орлогын албан татварын орлого 16.4 тэрбум төг буюу 10.0 хувь, гадаад үйл ажиллагааны орлого 7.0 тэрбум төг буюу 16.5 хувиар буурсан хэдий ч бусад, татвар төлбөр хураамжийн орлого 38.9 тэрбум төг буюу 59.1 хувь, нийгмийн даатгалын орлого 27.2 тэрбум төг буюу 23.4 хувь, онцгой албан татварын орлого 12.0 тэрбум төг буюу 19.0 хувиар өссөн нь голлон нөлөөлжээ.

Улсын нэгдсэн төсвийн орлогын 87.5 хувийг татварын орлого, 12.2 хувийг татварын бус орлого, 0.3 хувийг тогтворжуулалтын сангийн орлого эзэлж өмнөх оны мөн үеийнхээс тогтворжуулалтын сангийн орлогын эзлэх хувь 1.5 пункт, татварын орлогынх 0.6 пунктээр буурч, татварын бус орлогынх 2.1 пунктээр өсчээ (Хавсралт 8).

Улсын нэгдсэн төсвийн зарлага, эргэж төлөгдөх цэвэр зээлийн нийт хэмжээ 2015 оны эхний 2 сард 930.9 тэрбум төг болж, өмнөх оны мөн үеийнхээс 129.2 тэрбум төг буюу 16.1 хувиар өсөхөд хөрөнгийн зардал 56.7 тэрбум төг буюу 53.7 хувь, бараа, ажил үйлчилгээний зардал 36.5 тэрбум төг буюу 11.0 хувь, урсгал шилжүүлгийн зардал 23.7 тэрбум төг буюу 7.7 хувиар өссөн нь голлон нөлөөлжээ.

Улсын нэгдсэн төсвийн зарлага, эргэж төлөгдөх цэвэр зээлийн нийт дүнд урсгал зардал 84.6 хувь, хөрөнгийн зардал 17.4 хувийг эзэлж, өмнөх оны мөн үеийнхээс урсгал зардлын эзлэх хувь 4.2 пунктээр буурч, хөрөнгийн зардлынх 4.2 пунктээр өсчээ.



II.3 Төлбөрийн тэнцэл

Төлбөрийн тэнцэл 2013 оны 4 дүгээр улиралд 448.3 сая ам.долларын алдагдалтай гарсан бол 2014 оны 4 дүгээр улиралд 272.0 сая ам.долларын ашигтай гарлаа. Төлбөрийн тэнцэл 2014 оны урьдчилсан гүйцэтгэлээр 471.1 сая ам.долларын алдагдалтай гарч, өмнөх оныхоос 4 дахин буурсан байна.

Урсгал данс

Төлбөрийн тэнцлийн урсгал данс 2013 оны 4 дүгээр улиралд 776.1 сая ам.долларын алдагдалтай гарсан бол 2014 оны 4 дүгээр улиралд 129.7 сая ам.долларын ашигтай гарчээ. Үүнд барааны тэнцэл 684.9 сая ам.долларын ашигтай гарсан нь голлон нөлөөлсөн байна.

Үйлчилгээний орлого 2014 оны 4 дүгээр улиралд 126.2 сая ам.долл, зарлага 432.5 сая ам.долл, үйлчилгээний тэнцэл 306.3 сая ам.долларын алдагдалтай гарч, өмнөх оны мөн үеийнхээс 61.0 сая ам.долл буюу 16.6 хувиар буурсан байна /Зураг 9.1/. Үүнд өмнөх оны мөн үеийнхээс тээврийн үйлчилгээний алдагдал 60.5 сая ам.долл буюу 36.4 хувь, бусад үйлчилгээний алдагдал 7.0 сая ам.долл буюу 5.5 хувиар буурсан нь голлон нөлөөлжээ.

Орлогын дансны алдагдал 272.2 сая ам.долл болж, өмнөх оны мөн үеийнхээс 8.5 сая ам.долл буюу 3.2 хувиар нэмэгдсэн байна.

Урсгал шилжүүлэг 23.3 сая ам.долларын ашигтай гарч, өмнөх оны мөн үеийнхээс 12.0 сая ам.долл буюу 34.0 хувиар буурчээ. Ажиллагчдын мөнгөн гуйвуулга 2014 оны 4 дүгээр улиралд 8.2 сая ам.долл болж, өмнөх оны мөн үеийнхээс 2.7 сая ам.доллараар буурчээ.

Хөрөнгө, санхүүгийн данс

Хөрөнгө, санхүүгийн данс 2014 оны 4 дүгээр улиралд 152.3 сая ам.долларын ашигтай гарч, өмнөх оны мөн үеийнхээс 325.5 сая ам.долл буюу 68.1 хувиар буурсан байна.

Монгол Улсад оруулсан гадаадын шууд хөрөнгө оруулалт 2014 оны 4 дүгээр улиралд 51.6 сая ам.долларын алдагдалтай гарч, өмнөх оны мөн үеийнхээс 516.1 сая ам.доллараар буурчээ. Санхүүгийн хөрөнгө оруулалтын алдагдал өмнөх оны мөн үеийнхээс 17.1 сая ам.доллараар буурч, бусад хөрөнгө оруулалт 375.9 сая ам.долларын ашигтай гарлаа.

Зураг II.4

Бараа, үйлчилгээний орлого, зарлага, жил бүрийн 4 дүгээр улирлын байдлаар, сая ам.доллараар

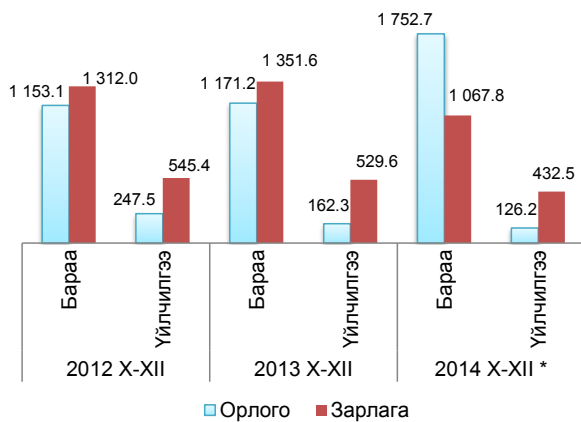

* Урьдчилсан гүйцэтгэл



II.4 Гадаад худалдаа

Монгол Улс 2015 оны эхний 2 сард дэлхийн 103 оронтой худалдаа хийж, гадаад худалдааны нийт бараа эргэлт 1215.6 сая ам.долл, үүнээс экспорт 753.2 сая ам.долл, импорт 462.4 сая ам.долларт хүрчээ.

Нийт бараа эргэлтийн хэмжээ өмнөх оны мөн үеийнхээс 7.3 сая ам.долл буюу 0.6 хувь, үүний дотор экспортын хэмжээ 158.9 сая ам.долл буюу 26.7 хувиар өсч, харин импортын хэмжээ 151.5 сая ам.долл буюу 24.7 хувиар буурчээ.

Зураг II.5

Гадаад худалдааны нийт бараа эргэлт, жил бүрийн эхний 2 сарын байдлаар, сая ам.долл

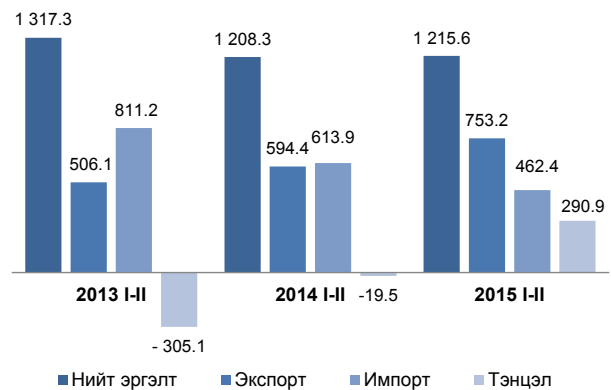

Гадаад худалдааны тэнцэл 2014 оны эхний 2 сард 19.5 сая ам.долларын алдагдалтай байсан бол 2015 оны эхний 2 сард 290.9 сая ам.долларын ашигтай гарчээ.

Экспортын хэмжээ өмнөх оны мөн үеийнхээс 158.9 сая ам.долл буюу 26.7 хувиар нэмэгдэхэд эрдэс бүтээгдэхүүний экспорт 93.0 сая ам.долл, үнэт чулуу, металл, алтных 35.3 сая ам.долл, машин тоног төхөөрөмжийнх 8.0 сая ам.долл, хүнсний бэлэн бүтээгдэхүүн, нэхмэл бүтээгдэхүүнийх тус бүр 6.4 сая ам.доллараар өссөн нь голлон нөлөөлөв.

Импортын хэмжээ өмнөх оны мөн үеийнхээс 151.5 сая ам.долл буюу 24.7 хувиар буурахад машин, механик төхөөрөмж, цахилгаан хэрэгсэл, тэдгээрийн сэлбэг, эд ангийн импорт 42.1 сая ам.долл, тээврийн хэрэгсэл, тэдгээрийн эд ангийнх 34.0 сая ам.долл, эрдэс бүтээгдэхүүнийх 24.9 сая ам.долл, үндсэн төмөрлөг бүтээгдэхүүнийх 14.0 сая ам.доллараар буурсан нь нөлөөлжээ.

Хүснэгт II.3

Экспортолсон зарим эрдэс бүтээгдэхүүн, жил бүрийн эхний 2 сарын байдлаар, мян.т

	2014 I-II	2015 I-II	2015 I-II / 2014 I-II %
Нүүрс	2 081.3	1 710.6	82.2
Зэсийн баяжмал	122.6	205.8	167.9
Төмрийн хүдэр	778.1	790.3	101.6
Боловсруулаагүй газрын тос, мян.барр	1 003.9	1 218.5	121.4
Цайрын хүдэр, баяжмал	12.0	17.4	145.7
Боловсруулаагүй болон хагас боловсруулсан алт	1.5	2.5	158.6

Эрдэс бүтээгдэхүүн, үнэт, хагас үнэт чулуу, металл гоёлын зүйлсийн экспорт нийт экспортын 90.1 хувийг эзэлж байгаа бол импортын 55.1 хувийг эрдэс бүтээгдэхүүн, машин тоног төхөөрөмж, цахилгаан хэрэгсэл, тээврийн хэрэгсэл, тэдгээрийн эд ангийн импорт эзэлж байна.



II.5 Үнэ

Хэрэглээний үнийн улсын индекс, бүлгээр

хувь

Бараа, үйлчилгээний бүлэг	Жин	2015 II	2015 II	2015 II
		2014 II	2014 XII	2015 I
Ерөнхий индекс	100.0	109.3	101.1	100.4
Хүнсний бараа, ундаа, ус	29.3	104.7	101.8	100.9
Согтууруулах ундаа, тамхи	3.2	109.4	100.4	100.2
Хувцас, бөс бараа, гутал	16.1	113.5	101.2	100.4
Орон сууц, ус, цахилгаан, түлш	12.3	116.2	100.9	100.2
Гэр ахуйн тавилга, бараа	4.7	110.6	100.9	100.4
Эм, тариа, эмнэлгийн үйлчилгээ	3.6	108.9	100.9	100.2
Тээвэр	12.2	106.5	101.1	100.0
Холбооны хэрэгсэл, шуудангийн үйлчилгээ	4.4	99.9	99.9	100.0
Амралт, чөлөөт цаг, соёлын бараа, үйлчилгээ	2.8	107.9	100.5	100.1
Боловсролын үйлчилгээ	4.7	116.8	100.0	100.0
Зочид буудал, нийтийн хоол, дотуур байрны үйлчилгээ	2.6	108.2	100.4	100.2
Бусад бараа, үйлчилгээ	4.1	110.0	100.7	100.3

Хэрэглээний бараа, үйлчилгээний үнэ

Хэрэглээний бараа, үйлчилгээний үнэ улсын хэмжээнд 2015 оны 2 дугаар сард өмнөх сарынхаас 0.4 хувь, өмнөх оны жилийн эцсийнхээс 1.1 хувь, өмнөх оны мөн үеийнхээс 9.3 хувиар өслөө.

Зураг II.6

Хэрэглээний үнийн улсын индекс (өмнөх оны 12 сар =100)

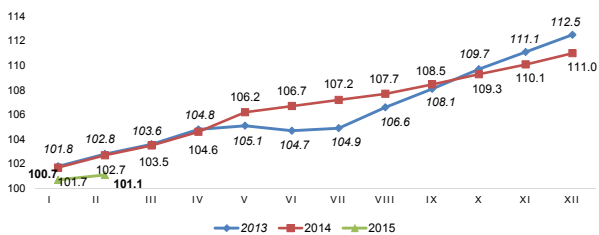

Ерөнхий индекс 2015 оны 2 дугаар сард өмнөх сарынхаас 0.4 хувиар өсөхөд хүнсний бараа, ундаа, усны бүлгийн үнэ дүнгээрээ 0.9 хувь, хувцас, бөс бараа, гутлын бүлгийнх 0.4 хувиар өссөн нь голлон нөлөөлжээ.

Хэрэглээний бараа, үйлчилгээний үнийн 2015 оны 2 дугаар сарын 0.4 хувийн өсөлтийн 0.3 нэгж (63.6 хувь) нь хүнсний бараа, ундаа, усны бүлгийн үнийн өсөлтөөс, 0.1 нэгж (17.9 хувь) нь хувцас, бөс бараа, гутлын бүлгийн үнийн өсөлтөөс голлон шалтгаалсан байна.

Хэрэглээний бараа, үйлчилгээний үнэ 2015 оны эхнээс 1.1 хувиар өсөхөд 0.5 нэгж (48.0 хувь) нь хүнсний бараа, ундаа, усны бүлгийн үнийн өсөлтөөс, 0.2 нэгж (19.7 хувь) нь хувцас, бөс бараа, гутлын бүлгийн үнийн өсөлтөөс, 0.1 нэгж (10.6 хувь) нь тээврийн бүлгийн үнийн өсөлтөөс голлон шалтгаалсан байна.

Хэрэглээний бараа, үйлчилгээний үнэ 2015 оны 2 дугаар сард өмнөх сарынхаас бүх аймагт 0.1-1.3 хувиар өсчээ. Дархан-Уул, Завхан (1.3%) аймагт хамгийн өндөр өсөлттэй байна.

Хэрэглээний бараа, үйлчилгээний үнэ Улаанбаатар хотод 2015 оны 2 дугаар сард өмнөх сарынхаас 0.2 хувь, өмнөх оны жилийн эцсийнхээс 0.7 хувь, өмнөх оны мөн үеийнхээс 8.5 хувиар өслөө.

ХЭРЭГЛЭЭНИЙ ҮНИЙН ИНДЕКС, САРЫН ӨӨРЧЛӨЛТ

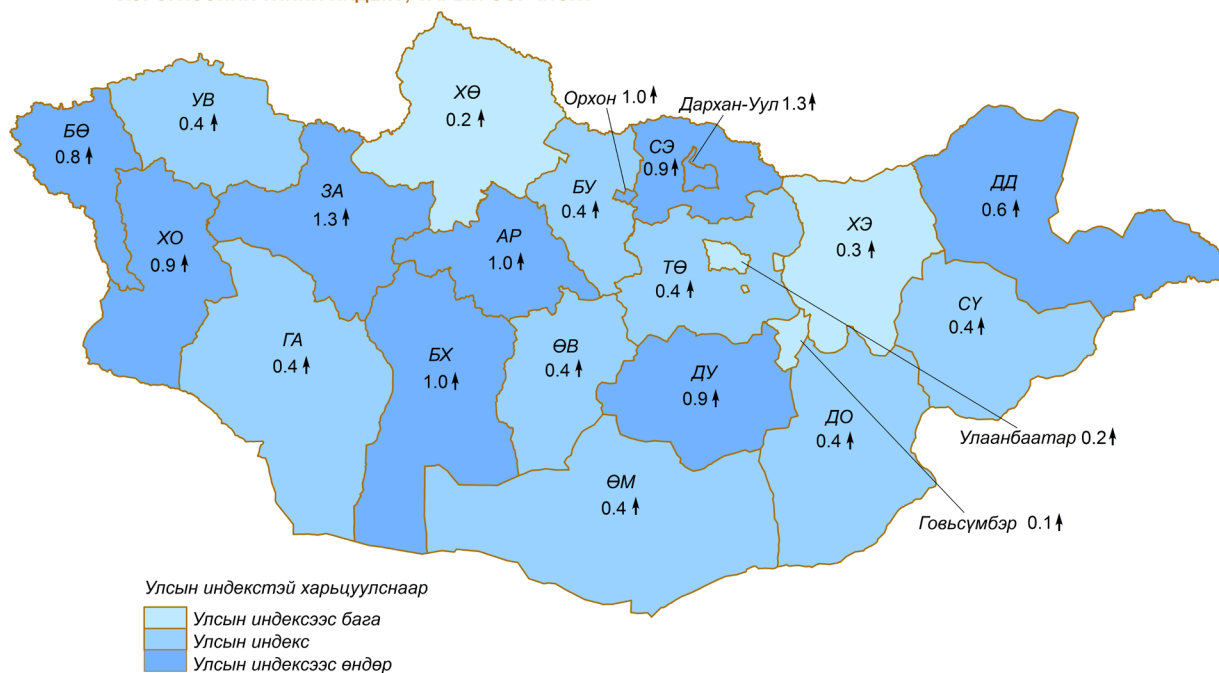

Улсын индекстэй харьцуулснаар
 Улсын индексээс бага
 Улсын индекс
 Улсын индексээс өндөр

Зураг II.7

Хэрэглээний үнийн индекс, хувь, аймгаар,
2015 оны 2 дугаар сард (өмнөх сар = 100%)

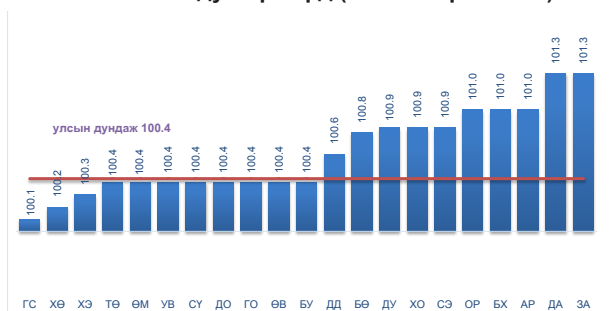

Улаанбаатар хотод хэрэглээний үнэ 2015 оны 2 дугаар сард өмнөх сарынхаас 0.2 хувь өсөхөд хүнсний бараа, ундаа, усны бүлгийн үнэ дүнгээрээ 0.7 хувиар өссөн нь голлон нөлөөлжээ.

Хэрэглээний бараа, үйлчилгээний үнэ Улаанбаатар хотод өмнөх оны мөн үеийнхээс 8.5 хувь өсөхөд орон сууц, ус, цахилгаан, түлшний бүлгийн үнэ дүнгээрээ 22.2 хувь, хувцас, бөс бараа, гутлын 8.4 хувиар өссөн нь голлон нөлөөлжээ.

Улаанбаатар хотод 2015 оны 2 дугаар сард өмнөх сарынхаас хэрэглээний сагсны 329 нэрийн бараа, үйлчилгээний 14.6 хувийнх нь үнэ өсч, 2.1 хувийнх нь буурч, 83.3 хувийнх нь үнэ тогтвортой байв. Судалгаанд сонгогдсон хүнсний 93 нэрийн барааны 31.2 хувь буюу 29 нэрийн барааны үнэ нэмэгджээ.

Хөдөө аж ахуйн зарим бүтээгдэхүүний зах зээлийн дундаж үнэ

Хөдөө аж ахуйн зарим бүтээгдэхүүний зах зээлийн үнийн судалгаагаар 2015 оны 2 дугаар сард үхрийн 2 м-ээс дээш урттай ширний дундаж үнэ Дорноговь, Ховд, Баянхонгор, Завхан, Хөвсгөл аймагт хамгийн бага буюу 30.0-40.0 мян.төг; Булган, Орхон, Дархан-Уул, Сэлэнгэ, Төв, Хэнтий аймаг, Улаанбаатар хотод хамгийн их буюу 58.0-60.0 мян.төг; адууны ширнийх Завхан, Баянхонгор, Булган, Хөвсгөл, Говьсүмбэр, Дорноговь, Өмнөговь, Сэлэнгэ, Ховд аймагт хамгийн бага буюу 30.0-33.0 мян. төг; Баян-Өлгий, Төв аймаг, Улаанбаатар хотод хамгийн их буюу 44.0-46.0 мян.төг; ямааны 1 кг цагаан ноолуурын үнэ Ховд, Баянхонгор, Булган, Завхан аймагт хамгийн бага буюу 45.0-48.0 мян.төг; Өмнөговь, Орхон, Хөвсгөл аймагт хамгийн их буюу 52.0-64.0 мян.төг байна.



II.6 Хөдөө аж ахуй

Мал аж ахуй

Том малын зүй бус хорогдол 2015 оны эхний 2 сард улсын хэмжээнд 22.3 мян.толгой болж, өмнөх оны мөн үеийнхээс 17.4 мян. толгой буюу 43.8 хувиар буурсан байна. Том малын зүй бус хорогдлыг малын төрлөөр авч үзвэл, адуу 2.0 мянга, үхэр 2.3 мянга, тэмээ 51, хонь 8.2 мянга, ямаа 9.8 мянга байна (Зураг III.8). Нийт хорогдлын 36.6 хувийг хонь, 43.8 хувийг ямаа эзэлж байна.

Улсын хэмжээнд 2015 оны эхний 2 сард 1.7 мянган мал өвчнөөр хорогдсон нь том малын хорогдолд 7.7 хувийг эзэлж байна.

Зураг II.8

Зүй бусаар хорогдсон том малын тоо, аймаг,
нийслэлээр, 2015 оны эхний 2 сард





II.7 Аж үйлдвэр

Аж үйлдвэрийн салбарын нийт үйлдвэрлэл 2015 оны эхний 2 сард 1137.5 тэрбум төг болж, өмнөх оны мөн үеийнхээс 80.9 тэрбум төг буюу 7.7 хувиар өслөө. Үүнд боловсруулах аж үйлдвэрийн салбарын нийт үйлдвэрлэл 44.6 тэрбум төг буюу 19.4 хувь, цахилгаан, дулааны эрчим хүч үйлдвэрлэл, усан хангамжийн салбар 27.4 тэрбум төг буюу 22.6 хувиар өссөн нь голлон нөлөөлөв.

Хүснэгт II.5

Аж үйлдвэрийн салбарын бүтээгдэхүүний нийт үйлдвэрлэл, оны үнээр, жил бүрийн эхний 2 сарын байдлаар

Аж үйлдвэрийн салбар	2014		2015		2015 I-II / 2014 I-II %
	II	I-II	II	I-II	
Нийт дүн	491.1	1 056.6	496.2	1 137.5	107.7
Уул уурхай, олборлох аж үйлдвэр	352.5	705.8	312.8	714.7	101.3
Боловсруулах аж үйлдвэр	78.9	229.5	110.8	274.1	119.4
Цахилгаан, дулааны эрчим хүч үйлдвэрлэл, усан хангамж	59.6	121.3	72.6	148.7	122.6

Аж үйлдвэрийн салбарын үйлдвэрлэлийн индекс (2010=100, улирлын нөлөөллийг арилгасан туршилт тооцоо) 2015 оны 2 дугаар сард өмнөх оны мөн үеийнхээс 12.5 хувиар өсч, харин өмнөх сарынхаас 9.9 хувь, жилийн эцсийнхээс 26.7 хувиар буурчээ (Хүснэгт 12.3).

Өмнөх оны мөн үеийнхээс уул уурхай, олборлох аж үйлдвэрийн салбарт зэсийн баяжмал, хайлуур жоншны баяжмал, газрын тос, нүүрс, молибдений баяжмал зэрэг бүтээгдэхүүний олборлолт 10.8-37.8 хувь, боловсруулах аж үйлдвэрийн салбарт гоо сайхны тос, сүлжмэл эдлэл, талх, хивс, төмөр замын дэр мод, металл бэлдэц, бялуу, нарийн боов, шар айраг, зүсмэл материал, хиаман төрлийн бүтээгдэхүүн, металл цувимал, самнасан ноолуур, вакуум цонх, хаалга зэрэг бүтээгдэхүүний үйлдвэрлэл 1.8 хувиас 2.4 дахин өссөн байна.

Харин уул уурхай, олборлох аж үйлдвэрийн салбарт алт, цайрын баяжмал, төмрийн хүдэр зэрэг бүтээгдэхүүний олборлолт 9.9-35.5 хувь, боловсруулах аж үйлдвэрийн салбарт ган төмөр хийц, жүүс, шингэн сүү, 99%-ийн катодын зэс, архи, тамхи, нэхий дээл, барилгын модон хаалга, цонх зэрэг гол нэр төрлийн бүтээгдэхүүний үйлдвэрлэл 4.9-69.3 хувиар буурсан байна (Хүснэгт 12.4).

Аж үйлдвэрийн салбарын борлуулсан бүтээгдэхүүн 2015 оны эхний 2 сард 1402.1 тэрбум төг болж, 948.8 тэрбум төг буюу 67.7 хувийг гадаад зах зээлд борлуулжээ (Хүснэгт 12.1).

Зураг II.9

Аж үйлдвэрийн салбарын борлуулалтын бүтэц, дэд салбараар, жил бүрийн эхний 2 сарын байдлаар, хувиар

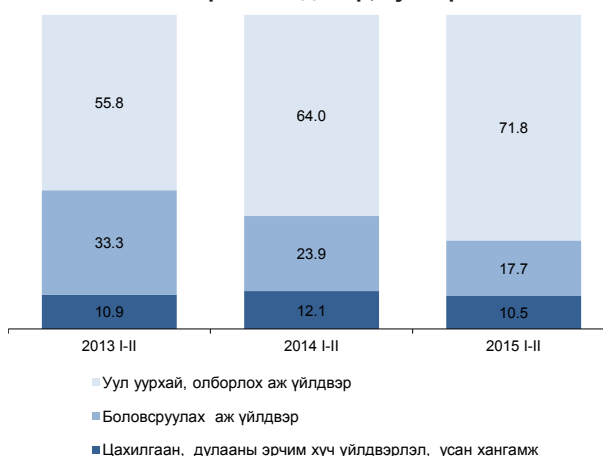

II.8 Тээвэр

Төмөр замын тээврээр 2015 оны эхний 2 сард 2714.9 мян.т ачаа, давхардсан тоогоор 480.1 мян. зорчигч тээвэрлэсэн нь өмнөх оны мөн үеийнхээс тээсэн ачаа 144.4 мян.т буюу 5.1 хувь, зорчигчдын тоо 55.0 мян.хүн буюу 10.3 хувиар буурчээ.

Зураг II.10

Төмөр замын тээврээр зорчигчдын тоо тээсэн ачаа, жил бүрийн эхний 2 сарын байдлаар

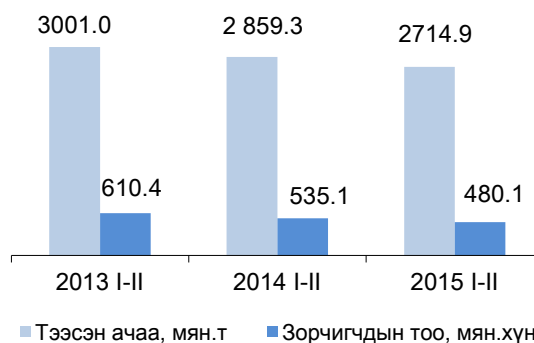

Төмөр замын нийт ачаа тээвэрлэлтэд дотоодын ачаа тээвэрлэлт 52.4 хувийг эзэлж, өмнөх оны мөн үеийнхээс 1.5 пунктээр буурахад төмрийн хүдрийн тээвэрлэлт 58.1 мян.т буюу 11.1 хувь, нефть, нефтийн бүтээгдэхүүнийх 18.3 мян.т буюу 46.1 хувь, цементийх 17.7 мян.т буюу 52.7 хувь буурсан нь голлон нөлөөлжээ. Нийт ачаа тээвэрлэлтэд импортын ачаа 10.2 хувийг эзэлж, өмнөх оны мөн үеийнхээс 1.4 пунктээр өссөн бол дамжин өнгөрсөн ачаа 11.1 хувийг эзэлж, өмнөх оны мөн үеийнхээс 1.2 пунктээр буурсан байна.

Төмөр замын тээврийн салбарын орлого 2015 оны эхний 2 сард 53.1 тэрбум төг болж, өмнөх оны мөн үеийнхээс 2.3 тэрбум төг буюу 4.1 хувиар буурчээ.

Агаарын тээврээр 2015 оны эхний 2 сард 408.9 т ачаа, давхардсан тоогоор 84.6 мян.зорчигч тээвэрлэсэн нь өмнөх оны мөн үеийнхээс тээсэн ачаа 89.6 т буюу 18.0 хувь, зорчигчдын тоо 17.6 мян.хүн буюу 17.2 хувиар буурчээ.

Агаарын тээврээр 2015 оны эхний 2 сард дотоодод зорчигчдын тоо 22.1 мян.хүн болж, өмнөх оны мөн үеийнхээс 18.1 мян.хүн буюу 45.1 хувиар буурч, олон улсад зорчигчдын тоо 62.5 мян.хүн болж, 0.5 мян.хүн буюу 0.8 хувиар өсчээ.

Зураг II.11
Агаарын тээврээр зорчигчдын тоо, тээсэн ачаа, жил бүрийн эхний 2 сарын байдлаар

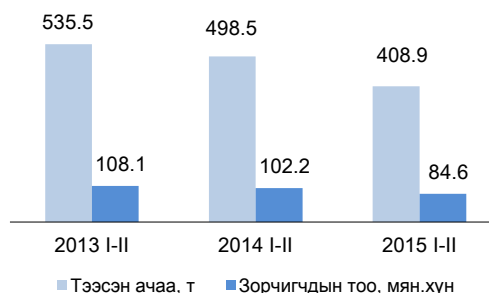

Агаарын тээврийн салбарын орлого 2015 оны эхний 2 сард 32.1 тэрбум төг болж, өмнөх оны мөн үеийнхээс 997.0 сая төг буюу 3.2 хувиар өссөн байна.

МОНГОЛ УЛСЫН ҮНДЭСНИЙ
СТАТИСТИКИЙН ХОРООНЫ ДАРГА



С.МЭНДСАЙХАН

2015 оны 3 дугаар сарын 11

ҮНДСЭН ҮЗҮҮЛЭЛТҮҮД, жил бүрийн эхний 2 сарын байдлаар
MAIN INDICATORS, for the first 2 months of selected years

Үзүүлэлтүүд	Indicators	2014 I-II	2015 I-II	2015 I-II 2014 I-II %
Нийгмийн статистикийн үзүүлэлтүүд		Social statistical indicators		
Төрсөн хүүхдийн тоо (амьд төрөлт)	Number births (live births)	12 972	12 789	98.7
Бүртгэлтэй ажилгүй иргэдийн тоо, 2 дугаар сарын эцэст	Number of registered unemployed, end of the February	33 474	33 751	100.8
Халдварт өвчнөөр өвчлөгчдийн тоо	Number of infectious disease cases	5 034	5 531	109.9
Бүртгэгдсэн гэмт хэргийн тоо	Number of committed offences	4 452	5 314	119.4
Макро эдийн засгийн статистикийн үзүүлэлтүүд		Macro economic statistical indicators		
Хэрэглээний үнийн улсын индексийн өөрчлөлт, оны эхнээс, хувиар	National consumer price index, from the beginning of the year, percent,	2.7	1.1	-
Гүйлгээнд байгаа бэлэн мөнгө*, 2 дугаар сарын эцэст, тэрбум төг	Currency in circulation* end of the February, bln.tog	756.6	775.9**	102.5
Мөнгө M1*, 2 дугаар сарын эцэст, тэрбум төг	Money M1*, end of the February, bln.tog	1 755.2	1 593.6**	90.8
Мөнгө M2*, 2 дугаар сарын эцэст, тэрбум төг	Money M2* end of the February, bln.tog	9 847.8	10 251.1**	104.1
Валютын зах зээлийн нэрлэсэн ханш, 2 дугаар сарын дундаж, 1 ам.доллар=төгрөг*	Market exchange rate, end of the February 1 USD=togrog*	1 752.2	1 961.7	111.9
Улсын нэгдсэн төсвийн нийт тэнцвэржүүлсэн орлого, тусламж, тэрбум төг	Total equilibrated revenue and grants of General Government budget, bln.tog	709.4	745.6	105.1
Улсын нэгдсэн төсвийн нийт зарлага, эргэж төлөгдөх цэвэр зээл, тэрбум төг	Total expenditure and net lending of General Government budget, bln.tog	801.7	930.9	116.1
Улсын нэгдсэн төсвийн тэнцвэржүүлсэн нийт тэнцэл, тэрбум төг	Equilibrated overall balance of General Government budget bln.tog	- 92.3	-185.3	200.7
Улсын нэгдсэн төсвийн урсгал зарлага, тэрбум төг	General Government current budget expenditure, bln.tog	710.2	787.6	110.9
Экспорт, сая ам.долл	Exports, mln.USD	594.4	753.2	126.7
Импорт, сая ам.долл	Imports, mln.USD	613.9	462.4	75.3
Гадаад худалдааны тэнцэл, сая ам.долл	External trade balance, mln.USD	- 19.5	290.9	-
Эдийн засгийн статистикийн үзүүлэлтүүд		Economic statistical indicators		
Зүй бусаар хорогдсон том мал, мян.толгой	Natural losses of adult animals, thous.heads	39.7	22.3	56.2
Өвчнөөр хорогдсон мал, мян.толгой	Losses of animals due to the diseases, thous.heads	4.6	1.7	36.9
Аж үйлдвэрийн салбарын нийт үйлдвэрлэл, оны үнээр, тэрбум төг	Gross industrial output, at current prices, bln.tog	1 056.6	1 137.5	107.7
Үүнээс:	Of which:			
-Уул уурхай, олборлох үйлдвэр	-Mining and quarrying	705.8	714.7	101.3
-Боловсруулах аж үйлдвэр	-Manufacturing	229.5	274.1	119.4
-Цахилгаан, дулааны эрчим хүч, усан хангамж	-Electricity, thermal energy and water supply	121.3	148.7	122.6
Төмөр замын тээврээр тээсэн ачаа, мян.т	Carried freight by railway transport, thous.t	2 859.4	2 714.9	94.9
Төмөр замын тээврээр зорчигчдын тоо, мян.хүн	Carried passengers by railway transport, thous.persons	535.1	480.2	89.7
Агаарын тээврээр тээсэн ачаа, т	Carried freight by air transport, t	498.6	408.9	82.0
Агаарын тээврээр зорчигчдын тоо, мян.хүн	Carried passengers by air transport, thous.persons	102.2	84.6	82.8

* Эх үүсвэр: Монголбанкны статистикийн сарын мэдээлэл

* Source: Monthly statistical bulletin, Bank of Mongolia

** Урьдчилсан гүйцэтгэл

** Preliminary results

**I. ХӨДӨЛМӨР
LABOUR**

1.1 АЖ ҮЙЛДВЭРИЙН САЛБАРТ АЖИЛЛАГЧДЫН ТОО, дэд салбараар, жил бүрийн 2 дугаар сарын байдлаар
EMPLOYMENT IN INDUSTRY, by divisions, as of February, selected years

Аж үйлдвэрийн салбар	Industrial division	2014 II	2015 II	2015 II 2014 II %
Аж үйлдвэрийн салбар	Industrial division	62 395	63 875	102.4
Уул уурхай, олборлох аж үйлдвэр	Mining and quarrying	21 297	21 064	98.9
Нүүрс олборлолт	Mining of coal and lignite, extraction of peat	8 176	7 685	94.0
Газрын тос олборлолт	Extraction of crude petroleum	859	653	76.0
Металлын хүдэр олборлолт	Mining of metal ores	10 752	11 263	104.8
Бусад ашигт малтмал олборлолт	Other mining and quarrying	1 510	1 463	96.9
Боловсруулах аж үйлдвэр	Manufacturing	26 418	27 146	102.8
Хүнсний бүтээгдэхүүн, ундаа үйлдвэрлэл	Manufacture of food products and beverages	11 572	12 813	110.7
Мах, загас, жимс, ногоо, өөх, тос боловсруулалт	Production, processing and preserving of meat, fish, fruit, vegetables, oils, fats	1 172	1 318	112.5
Сүү, сүүн бүтээгдэхүүн үйлдвэрлэл	Manufacture of dairy products	904	840	92.9
Үр тарианы гурил, цардуул, малын тэжээл үйлдвэрлэл	Manufacture of grain mill products, starches, starch products, and prepared animal feeds	1 542	1 629	105.6
Хүнсний бусад бүтээгдэхүүн үйлдвэрлэл	Manufacture of other food products	4 254	5 440	127.9
Ундаа үйлдвэрлэл / согтууруулах ундаа ороод /	Manufacture of beverages / includes alcohol drinks/	3 700	3 586	96.9
Тамхи үйлдвэрлэл	Manufacture of tobacco products	110	101	91.8
Нэхмэлийн үйлдвэрлэл	Manufacture of textiles	4 916	4 199	85.4
Хувцас үйлдвэрлэл, үслэг арьс боловсруулалт	Manufacture of wearing apparel, dressing and dyeing of fur	1 663	1 659	99.8
Арьс, шир боловсруулах, ширэн эдлэл, гутал үйлдвэрлэл	Tanning, dressing of leather, manufacture of luggage, handbags, saddlery harness, footwear	595	687	115.5
Мод, модон эдлэл үйлдвэрлэл	Manufacture of wood and wooden products	530	428	80.8
Цаас, цаасан бүтээгдэхүүн үйлдвэрлэл	Manufacture of paper and paper products	221	378	171.0
Нийтлэх, хэвлэх, дуу бичлэг хийх ажиллагаа	Publishing, printing and reproduction of recorded media	1 010	903	89.4
Кокс, шахмал түлш үйлдвэрлэл	Manufacture of coke and briquette	215	191	88.8
Химийн бүтээгдэхүүн үйлдвэрлэл	Manufacture of chemicals and chemical products	1 163	1 014	87.2
Резин болон хуванцар бүтээгдэхүүн үйлдвэрлэл	Manufacture of rubber and plastics products	220	386	175.5
Төмөрлөг бус эрдэс бодисоор хийсэн эдлэл үйлдвэрлэл	Production of other non-metallic mineral products	1 421	1 247	87.8
Төмрийн үйлдвэрлэл	Manufacture of basic metals	1 692	2 036	120.3
Машин, тоног төхөөрөмжөөс бусад төмөр эдлэл үйлдвэрлэл	Manufacture of fabricated metal products, except machinery	359	253	70.5
Бичиг хэргийн болон тооцоолох техник үйлдвэрлэл	Manufacture of office accounting and computing	55	40	72.7
Эмнэлгийн багаж хэрэгсэл, нарийн хэмжүүр, хараа зүйн хэрэгсэл үйлдвэрлэл	Manufacture of medical precision and optical instruments	51	82	160.8
Тээврийн бусад хэрэгсэл үйлдвэрлэл	Manufacture of other transport equipment	97	96	99.0
Тавилга үйлдвэрлэл, боловсруулах үйлдвэрийн бусад	Manufacture of furniture others	528	633	119.9
Цахилгаан, дулааны эрчим хүч үйлдвэрлэл, усан хангамж	Electricity, thermal energy and water supply	14 680	15 665	106.7
Цахилгаан, дулаан, уур үйлдвэрлэл	Electricity, thermal energy, steam	11 407	12 056	105.7
Ус ариутгал, усан хангамж	Collection, purification and distribution of water	3 273	3 609	110.3

1.2 БҮРТГЭЛТЭЙ АЖИЛГҮЙ ИРГЭД*, бүс, аймаг, нийслэлээр, сарын эцэст
 REGISTERED UNEMPLOYED*, by regions, aimags and the capital, at the end of the months

Бүс, аймаг, нийслэл <i>Regions, aimags and the capital</i>	2014		2015		2015 II / 2014 II %
	I	II	I	II	
Дүн / Total	33 236	33 474	35 768	33 751	100.8
Баруун бүс / Western region	4 588	4 696	5 535	5 266	112.1
БӨ / BO	723	1 347	1 632	1 482	110.0
ГО / GO	1 239	682	813	840	123.2
ЗА / ZA	765	773	655	584	75.5
УВ / UV	731	864	1 151	1 062	122.9
ХО / KHO	1 130	1 030	1 284	1 298	126.0
Хангайн бүс / Khangai region	6 919	6 601	5 977	5 404	81.9
АР / AR	1 246	907	539	520	57.3
БХ / BKH	802	849	965	879	103.5
БУ / BU	721	631	774	776	123.0
ОР / OR	1 093	897	1 411	1 227	136.8
ӨВ / OV	1 618	1 835	1 182	887	48.3
ХӨ / KHS	1 439	1 482	1 106	1 115	75.2
Төвийн бүс / Central region	5 514	5 730	6 149	5 955	103.9
ГС / GS	222	212	325	282	133.0
ДА / DA	1 970	1 805	2 173	2 095	116.1
ДО / DO	1 198	1 183	944	1 001	84.6
ДУ / DU	496	568	434	407	71.7
ӨМ / OM	378	335	609	551	164.5
СЭ / SE	715	743	1 182	1 164	156.7
ТӨ / TO	535	884	482	455	51.5
Зүүн бүс / Eastern region	4 455	4 695	3 262	3 060	65.2
ДД / DD	2 635	2 978	1 632	1 648	55.3
СҮ / SU	695	634	753	717	113.1
ХЭ / KHE	1 125	1 083	877	695	64.2
Улаанбаатар / Ulaanbaatar	11 760	11 752	14 845	14 066	119.7

Эх үүсвэр: * Хөдөлмөрийн яамны сар бүрийн мэдээгээр

Source: * Monthly report of the Ministry of Labour

1.3 БҮРТГЭЛТЭЙ АЖИЛГҮЙ ИРГЭД*, насны бүлэг, бүс, аймаг, нийслэлээр, 2015 оны 2 дугаар сарын эцэст
REGISTERED UNEMPLOYED*, by age group, regions, aimags and the capital, at the end of February, 2015

Бүс, аймаг, нийслэл Regions, aimags and the capital	Бүгд Total	Үүнээс: Насны бүлгээр Of which: By age group										
		15-24	25-34	35-44	45-54	55-59	60+	Эмэгтэй Female	Эмэгтэй Female	Эмэгтэй Female	Эмэгтэй Female	
		Эмэгтэй Female	Эмэгтэй Female	Эмэгтэй Female	Эмэгтэй Female	Эмэгтэй Female	Эмэгтэй Female	Эмэгтэй Female	Эмэгтэй Female	Эмэгтэй Female	Эмэгтэй Female	
Дүн / Total	33 751	18 111	12 974	7 258	6 804	3 619	4 413	2 218	926	350	326	104
Баруун бүс / Western region	5 266	2 776	1 899	1 025	1 018	551	663	309	90	38	30	12
БӨ / BO	1 482	761	602	316	344	177	214	90	22	8	4	1
ГО / GO	840	426	291	159	153	89	103	56	15	10	6	-
ЗА / ZA	584	342	209	127	122	67	77	45	11	5	4	1
УВ / UV	1 062	566	456	243	204	122	142	54	16	0	3	-
ХО / KHO	1 298	681	341	180	195	96	127	64	26	15	13	10
Хангайн бүс / Khangai region	5 404	3 026	1 967	1 163	1 084	596	739	365	133	48	43	12
АР / AR	520	264	183	93	115	59	75	38	14	8	8	3
БХ / BKH	879	529	335	203	206	116	102	61	16	7	3	-
БУ / BU	776	385	244	131	169	90	155	62	27	9	7	2
ОР / OR	1 227	724	514	338	220	121	128	65	20	6	3	1
ӨВ / OV	887	489	303	161	160	87	125	62	25	8	13	3
ХӨ / KHS	1 115	635	388	237	214	123	154	77	31	10	9	3
Төвийн бүс / Central region	5 955	3 276	2 362	1 393	1 210	662	740	389	156	53	58	17
ГС / GS	282	174	99	64	58	29	49	36	9	5	5	2
ДА / DA	2 095	1 174	838	500	455	260	303	154	72	24	28	7
ДО / DO	1 001	567	424	262	188	94	114	61	25	11	11	3
ДУ / DU	407	194	162	82	83	42	40	10	13	3	3	3
ӨМ / OM	551	317	220	132	78	54	52	32	6	3	2	1
СЭ / SE	1 164	614	438	247	262	145	147	80	26	6	9	1
ТӨ / TO	455	236	181	106	86	38	35	16	5	1	-	-
Зүүн бүс / Eastern region	3 060	1 597	1 182	610	622	344	365	205	82	42	27	10
ДД / DD	1 648	916	639	347	314	197	213	128	49	30	19	8
СҮ / SU	717	344	296	142	162	71	94	51	23	10	7	2
ХЭ / KHE	695	337	247	121	146	76	58	26	10	2	1	-
Улаанбаатар / Ulaanbaatar	14 066	7 436	5 564	3 067	2 870	1 466	1 906	950	465	169	168	53

Эх үүсвэр: * Хөдөлмөрийн яамны сар бүрийн мэдээгээр

Source: * Monthly report of the Ministry of Labour

1.4 ШИНЭЭР БҮРТГҮҮЛСЭН АЖИЛГҮЙ ИРГЭД, бүс, аймаг, нийслэлээр, жил бүрийн эхний 2 сард
 NEWLY REGISTERED UNEMPLOYED by regions, aimags and the capital, first 2 months of selected years

Бүс, аймаг, нийслэл Regions, aimags and the capital	2014			2015			2015 I-II 2014 I-II %
	I	II	I-II	I	II	I-II	
Дүн / Total	4 561	5 560	10 121	8 139	8 662	16 801	166.0
Баруун бүс / Western region	713	1 078	1 791	1 534	1 327	2 861	159.7
БӨ / BO	63	632	695	660	275	935	134.5
ГО / GO	92	21	113	207	254	461	4.0*
ЗА / ZA	70	109	179	117	149	266	148.6
УВ / UV	147	194	341	256	273	529	155.1
ХО / KHO	341	122	463	294	376	670	144.7
Хангайн бүс / Khangai region	632	716	1 348	1 113	1 300	2 413	179.0
АР / AR	115	53	168	125	143	268	159.5
БХ / BKH	83	57	140	160	193	353	2.5*
БУ / BU	85	49	134	160	195	355	2.6*
ОР / OR	77	111	188	275	318	593	3.1*
ӨВ / OV	166	244	410	132	144	276	67.3
ХӨ / KHS	106	202	308	261	307	568	184.4
Төвийн бүс / Central region	592	862	1 454	1 203	1 187	2 390	164.4
ГС / GS	5	34	39	82	57	139	3.6*
ДА / DA	164	200	364	430	279	709	194.8
ДО / DO	162	30	192	102	212	314	163.5
ДУ / DU	82	76	158	126	77	203	128.5
ӨМ / OM	65	97	162	125	218	343	2.1*
СЭ / SE	37	55	92	191	223	414	4.5*
ТӨ / TO	77	370	447	147	121	268	60.0
Зүүн бүс / Eastern region	264	691	955	667	733	1 400	146.6
ДД / DD	94	511	605	290	355	645	106.6
СҮ / SU	41	34	75	123	204	327	4.4*
ХЭ / KHE	129	146	275	254	174	428	155.6
Улаанбаатар / Ulaanbaatar	2 360	2 213	4 573	3 622	4 115	7737	169.2

Эх үүсвэр: Хөдөлмөрийн яамны сар бүрийн мэдээгээр

Source: Monthly report of the Ministry of Labour

Тайлбар: * Дахин

Note: * Times

1.5 БҮРТГЭЛТЭЙ АЖИЛГУЙ ИРГЭДЭЭС АЖИЛД ОРСОН ХҮН, бүс, аймаг, нийслэлээр, жил бүрийн эхний 2 сард
 PERSONS ACQUIRED A JOB OUT OF REGISTERED UNEMPLOYED*, by regions, aimags and the capital,
 first 2 months of selected years

Бүс, аймаг, нийслэл Regions, aimags and the capital	2014			2015			2015 I-II 2014 I-II %
	I	II	I-II	I	II	I-II	
Дүн / Total	1 057	1 068	2 125	585	937	1 522	71.6
Баруун бүс / Western region	161	40	201	76	45	121	60.2
БӨ / BO	11	8	19	31	3	34	178.9
ГО / GO	-	3	3	5	10	15	5.0*
ЗА / ZA	71	15	86	4	8	12	14.0
УВ / UV	38	10	48	28	10	38	79.2
ХО / KHO	41	4	45	8	14	22	48.9
Хангайн бүс / Khangai region	117	89	206	71	148	219	106.3
АР / AR	18	28	46	4	3	7	15.2
БХ / BKH	2	10	12	14	9	23	191.7
БУ / BU	6	-	6	22	25	47	7.8*
ОР / OR	29	24	53	10	39	49	92.5
ӨВ / OV	26	27	53	14	17	31	58.5
ХӨ / KHS	36	-	36	7	55	62	172.2
Төвийн бүс / Central region	229	107	336	68	228	296	88.1
ГС / GS	-	5	5	-	4	4	80.0
ДА / DA	139	41	180	28	105	133	73.9
ДО / DO	46	12	58	14	35	49	84.5
ДУ / DU	34	4	38	2	6	8	21.1
ӨМ / OM	6	11	17	4	39	43	2.5*
СЭ / SE	1	13	14	9	36	45	3.2*
ТӨ / TO	3	21	24	11	3	14	58.3
Зүүн бүс / Eastern region	164	378	542	32	39	71	13.1
ДД / DD	56	168	224	13	15	28	12.5
СҮ / SU	27	41	68	2	16	18	26.5
ХЭ / KHE	81	169	250	17	8	25	10.0
Улаанбаатар / Ulaanbaatar	386	454	840	338	477	815	97.0

Эх үүсвэр: Хөдөлмөрийн яамны сар бүрийн мэдээгээр

Source: Monthly report of the Ministry of Labour

Тайлбар: * Дахин

Note: *Times

1.6 АЖ АХУЙН НЭГЖ, БАЙГУУЛЛАГЫН АЖИЛЛАГЧДЫН САРЫН ДУНДАЖ ЦАЛИН, бүс, аймаг, нийслэлээр, хүйсээр, 2014 оны 4 дүгээр улирлын байдлаар

MONTHLY AVERAGE WAGES AND SALARIES, by regions, aimags and the capital, and by gender, as a 4th quarter of 2014

Аймаг, нийслэл Aimags and the Capital	2014 VII-IX	2014 X-XII	мян.төг thous.tog		2014 X-XII 2014 VII-IX %
			Эрэгтэй Male	Эмэгтэй Female	
Бүгд /Total	792.8	844.0	905.1	782.8	106.5
Баруун бүс / Western region	580.5	646.0	645.2	646.7	111.3
БӨ/ BO	549.9	602.3	615.7	589.0	109.5
ГО/ GO	614.1	677.5	680.4	674.7	110.3
ЗА / ZA	594.1	650.9	632.6	666.6	109.6
УВ / UV	551.2	639.9	627.6	650.9	116.1
ХО/ KHO	600.5	666.8	674.3	659.9	111.0
Хангайн бүс / Khangai region	729.2	768.3	848.8	700.2	105.4
АР / AR	538.8	632.6	591.5	661.5	117.4
БХ / BKH	591.2	654.4	624.1	678.0	110.7
БУ / BU	563.9	645.9	632.0	657.0	114.5
ОР / OR	1 057.1	1 044.5	1 259.9	817.4	98.8
ӨВ / OV	584.2	620.7	594.0	640.4	106.2
ХӨ / KHS	555.6	620.0	606.8	630.4	111.6
Төвийн бүс / Central region	660.4	737.3	800.4	673.8	111.6
ГС / GS	725.7	787.7	850.3	721.4	108.5
ДА / DA	697.4	763.3	849.5	668.0	109.4
ДО / DO	713.2	781.6	850.8	708.1	109.6
ДУ / DU	570.9	650.5	641.6	656.5	113.9
ӨМ / OM	706.0	832.5	965.8	680.8	117.9
СЭ / SE	626.4	682.3	697.8	667.6	108.9
ТӨ / TO	552.0	634.9	626.0	642.7	115.0
Зүүн бүс / Eastern region	596.9	651.3	667.6	636.5	109.1
ДД / DD	605.9	680.2	700.6	661.0	112.3
СҮ / SU	575.7	618.5	641.0	597.3	107.4
ХЭ / KHE	604.3	644.2	649.2	640.0	106.6
Улаанбаатар / Ulaanbaatar	872.7	921.5	985.0	854.7	105.6
УБ / UB	872.7	921.5	985.0	854.7	105.6

1.7 АЖ АХУЙН НЭГЖ, БАЙГУУЛЛАГЫН АЖИЛЛАГЧДЫН САРЫН ДУНДАЖ ЦАЛИН, ажиллагчдын тооны бүлгээр, 2014 оны 4 дүгээр улирлын байдлаар

MONTHLY AVERAGE WAGES AND SALARIES OF EMPLOYEES IN ESTABLISHMENTS, by size classes, as a 4th quarter of 2014

Ажиллагчдын тооны бүлгээр Size classes	2014 VII-IX	2014 X-XII	мян.төг thous.tog		2014 X-XII 2014 VII-IX %
			Эрэгтэй Male	Эмэгтэй Female	
Бүгд/Total	792.8	844.0	905.1	782.8	106.5
1-9	544.4	560.7	572.4	550.4	103.0
10-49	678.3	718.9	731.7	707.5	106.0
50-99	721.3	828.3	843.4	814.5	114.8
100-199	785.9	858.9	906.6	810.7	109.3
200, түүнээс дээш/ 200 or more employees	1 079.7	1 126.0	1 238.8	983.7	104.3

1.8 АЖ АХУЙН НЭГЖ, БАЙГУУЛЛАГЫН АЖИЛЛАГЧДЫН САРЫН ДУНДАЖ ЦАЛИН, ажил, мэргэжлийн ангиллаар, 2014 оны 4 дүгээр улирлын байдлаар

MONTHLY AVERAGE WAGES AND SALARIES, by occupation, as a 4th quarter of 2014

Ажил мэргэжлийн ангилал	Occupation	2014 VII-IX	2014 X-XII	мян.мөг thous.tog		2014 X-XII 2014 VII-IX %
				Эрэгтэй Male	Эмэгтэй Female	
Бүгд	Total	792.8	844.0	905.1	782.8	106.5
Менежер	Manager	971.6	1 016.9	1 077.9	954.6	104.7
Мэргэжилтэн	Professionals	845.3	937.0	1 056.1	884.2	110.8
Техникч болон туслах /дэд мэргэжилтэн	Technicians and associate	858.1	925.5	983.2	870.1	107.9
Контор, үйлчилгээний ажилтан	Clerical support workers	657.1	688.2	708.9	677.9	104.7
Худалдаа, үйлчилгээний ажилтан	Service and sales workers	521.8	543.2	572.0	527.0	104.1
ХАА, ой, загас агнуурын мэргэшсэн ажилтан	Skilled agricultural, forestry and fishery workers	420.4	444.9	462.5	405.0	105.8
Үйлдвэрлэл, барилга, гар урлал, холбогдох ажил, үйлчилгээний ажилтан	Craft and related trades workers	722.1	750.7	792.8	667.2	104.0
Суурин төхөөрөмж, машин механизмын операторч, угсрагч	Plant and machine operators, and assemblers	892.5	891.8	909.3	756.7	99.9
Энгийн ажил мэргэжил	Elementary	593.1	628.0	680.7	578.1	105.9
Зэвсэгт хүчний ажил, мэргэжил	Armed forces occupations	728.9	836.8	856.8	758.5	114.8

1.9 АЖ АХУЙН НЭГЖ, БАЙГУУЛЛАГЫН АЖИЛЛАГЧДЫН САРЫН ДУНДАЖ ЦАЛИН, бүс, аймаг, нийслэлээр, аж ахуйн нэгж байгууллагын ажиллагчдын тооны бүлгээр, 2014 оны 4 дүгээр улирлын байдлаар

MONTHLY AVERAGE WAGES AND SALARIES, by regions, aimags and the capital, and size classes, as a 4th quarter of 2014

Аймаг, нийслэл Aimags and the Capital	2014 X-XII	мян.төг thous.tog				200, түүнээс дээш 200 or more employees
		1-9	10-49	50-99	100-199	
Бүгд / Total	844.0	560.7	718.9	828.3	858.9	1 126.0
Баруун бүс / Western region	646.0	422.8	647.2	692.9	703.7	735.3
БӨ / BO	602.3	395.4	597.3	623.2	667.6	599.4
ГО / GO	677.5	459.1	687.6	736.8	750.2	741.3
ЗА / ZA	650.9	444.4	655.1	705.5	713.4	744.2
УВ / UV	639.9	410.0	630.0	690.4	764.7	827.7
ХО / KHO	666.8	405.4	672.0	704.2	708.3	780.7
Хангайн бүс / Khangai	768.3	401.6	621.5	711.1	759.9	1 332.4
АР / AR	632.6	417.9	638.4	699.7	697.6	741.7
БХ / BKH	654.4	451.9	653.1	712.0	745.4	745.8
БУ / BU	645.9	418.0	656.0	705.5	745.5	1 001.3
ОР / OR	1 044.5	379.3	578.7	794.5	822.7	1 500.6
ӨВ / OV	620.7	403.7	611.9	689.0	737.6	738.6
ХӨ / KHS	620.0	375.9	605.6	679.2	726.6	712.4
Төвийн бүс / Central region	737.3	427.8	644.4	752.2	762.4	995.5
ГС / GS	787.7	549.0	713.0	763.0	641.5	984.9
ДА / DA	763.3	379.2	576.8	745.3	759.1	1 060.7
ДО / DO	781.6	498.6	685.2	823.5	814.4	910.5
ДУ / DU	650.5	456.9	657.1	742.9	750.5	819.1
ӨМ / OM	832.5	452.0	695.5	766.0	787.4	1 200.1
СЭ / SE	682.3	389.3	628.6	747.1	767.6	860.2
ТӨ / TO	634.9	440.1	637.4	685.7	674.1	720.9
Зүүн бүс / Eastern region	651.3	402.9	632.3	691.5	761.7	752.6
ДД / DD	680.2	412.4	597.5	695.2	816.5	824.8
СҮ / SU	618.5	379.7	638.5	695.6	678.7	667.8
ХЭ / KHE	644.2	413.4	661.3	680.7	760.9	716.8
Улаанбаатар / Ulaanbaatar	921.5	645.7	790.4	914.4	908.7	1 166.4
УБ / UB	921.5	645.7	790.4	914.4	908.7	1 166.4

Бүлэг 1. Хөдөлмөр

1.10 АЖ АХУЙН НЭГЖ, БАЙГУУЛЛАГЫН АЖИЛЛАГЧДЫН САРЫН ДУНДАЖ ЦАЛИН, эдийн засгийн үйл ажиллагааны салбарын ангилал, байгууллагын ажиллагчдын тооны бүлгээр, 2014 оны 4 дүгээр улирлын байдлаар
MONTHLY AVERAGE WAGES AND SALARIES, by division of economic activities and size classes, as a 4th quarter of 2014

Эдийн засгийн үйл ажиллагааны салбар	Divisions of economic activities	мян.төг <i>thous.tog</i>							2014 X-XII 2014 VII-IX %
		2014 VII-IX	2014 X-XII	Үүнээс: Ажиллагчдын тооны бүлгээр Of which: By size classes				200, түүнээс дээш 200 or more employees	
				1-9	10-49	50-99	100-199		
Бүгд	Total	792.8	844.0	560.7	718.9	828.3	858.9	1 126.0	106.5
Хөдөө аж ахуй, ойн аж ахуй, загас барилт, ан агнуур	<i>Agriculture, forestry, fishing and hunting</i>	760.7	729.0	477.9	730.6	837.7	822.1	1 169.1	95.8
Уул уурхай, олборлолт	<i>Mining & quarrying</i>	1 483.0	1 479.2	1 078.6	1 056.5	1 341.1	1 454.9	1 638.2	99.7
Боловсруулах үйлдвэрлэл	<i>Manufacturing</i>	770.3	793.1	468.2	614.5	691.2	863.1	1 092.6	103.0
Цахилгаан, хий, уур, агааржуулалт	<i>Electricity, gas, steam and air conditioning supply</i>	1 105.2	1 101.9	729.2	843.3	948.0	968.4	1 357.8	99.7
Ус хангамж; бохир ус зайлуулах систем, хог, хаягдлын менежмент болон цэвэрлэх үйл ажиллагаа	<i>Water supply; sewerage, waste management and remediation activities</i>	603.3	684.6	522.9	583.3	670.5	566.9	817.7	113.5
Барилга	<i>Construction</i>	677.0	715.2	530.5	624.2	684.4	666.7	933.8	105.6
Бөөний болон жижиглэн худалдаа; машин, мотоциклийн засвар үйлчилгээ	<i>Wholesale & retail trade; repair of motor vehicles and motorcycles</i>	736.4	752.5	532.5	859.2	862.9	852.8	787.4	102.2
Тээвэр ба агуулахын үйл ажиллагаа	<i>Transportation and storage</i>	952.7	900.3	720.2	719.1	766.1	858.3	1 006.1	94.5
Зочид буудал, байр, сууц болон нийтийн хоолны үйлчилгээ	<i>Accommodation and food service activities</i>	553.0	563.0	398.4	477.0	671.7	601.5	786.9	101.8
Мэдээлэл, холбоо	<i>Information and communication</i>	780.9	844.3	598.8	845.7	888.3	807.9	984.6	108.1
Санхүүгийн болон даатгалын үйл ажиллагаа	<i>Financial and insurance activities</i>	1 076.6	1 087.5	771.4	913.5	1 170.1	1 104.9	1 425.0	101.0
Үл хөдлөх хөрөнгийн үйл ажиллагаа	<i>Real estate activities</i>	782.3	818.9	743.8	896.8	762.6	-	-	104.7
Мэргэжлийн шинжлэх ухаан болон техникийн үйл ажиллагаа	<i>Professional, scientific and technical activities</i>	1 129.0	1 195.7	978.3	1 152.4	1 308.0	1 021.5	1 690.4	105.9
Удирдлагын болон дэмжлэг үзүүлэх үйл ажиллагаа	<i>Administrative and support service activities</i>	637.6	704.0	562.9	667.2	706.4	773.8	930.6	110.4
Төрийн удирдлага ба батлан хамгаалах үйл ажиллагаа, албан журмын нийгмийн хамгаалал	<i>Public administration and defence; compulsory social security</i>	764.0	855.0	844.5	951.1	845.5	897.0	774.6	111.9
Боловсрол	<i>Education</i>	635.6	765.6	515.1	658.6	767.8	852.0	941.0	120.5
Хүний эрүүл мэнд ба нийгмийн халамжийн үйл ажиллагаа	<i>Human health and social work activities</i>	746.6	801.8	462.4	650.6	825.1	981.7	900.6	107.4
Урлаг, үзвэр, тоглоом наадам	<i>Arts, entertainment and recreation</i>	608.6	691.1	556.9	644.6	699.5	733.8	795.0	113.6
Үйлчилгээний бусад үйл ажиллагаа	<i>Other service activities</i>	618.9	652.6	504.7	664.9	753.9	1 082.6	539.9	105.4
Хүн хөлслөн ажиллуулдаг өрхийн үйл ажиллагаа	<i>Activities of households as employers</i>	559.0	476.6	366.4	692.6	-	-	-	85.3
Олон улсын байгууллага, суурин төлөөлөгчийн үйл ажиллагаа	<i>Activities of extraterritorial organizations and bodies</i>	1 468.1	1 416.4	1 836.9	1 654.5	-	976.6	-	96.5

**II. НИЙГМИЙН ДААТГАЛ, ХАЛАМЖ
SOCIAL INSURANCE AND WELFARE**

2.1 НИЙГМИЙН ДААТГАЛЫН САНГИЙН ОРЛОГО, ЗАРЛАГА, ТӨРЛӨӨР, ЖИЛ БҮРИЙН ЭХНИЙ 2 САРЫН БАЙДЛААР
REVENUE AND EXPENDITURE OF SOCIAL INSURANCE FUND, by types, as a first 2 months of the selected years

		2014		2015		2015 I-II 2014 I-II %
		I-II	I	II	I-II	
Нийгмийн даатгалын сангийн орлого, сая төг	Revenue of social insurance fund, mln.tog	188 975.8	60 781.8	129 252.2	190 034.0	100.6
Үүнээс:	Of which:					
Тэтгэврийн даатгалын сангийн	Retirement insurance fund	139 197.6	41 166.2	95 784.1	136 950.3	98.4
Тэтгэмжийн даатгалын сангийн	Benefit insurance fund	10 140.3	3 434.7	6 491.0	9 925.7	97.9
Эрүүл мэндийн даатгалын сангийн	Health insurance fund	25 987.0	9 191.5	19 498.1	28 689.6	110.4
ҮОМШӨ*-ний даатгалын сангийн	IAOD* insurance fund	9 505.2	5 145.1	5 818.9	10 964.0	115.3
Ажилгүйдлийн даатгалын сангийн	Unemployment insurance fund	4 145.7	1 844.3	1 660.1	3 504.4	84.5
Нийгмийн даатгалын сангийн зарлага, сая төг	Expenditure of social insurance fund, mln.tog	193 123.8	107 198.4	124 034.4	231 232.8	119.7
Үүнээс:	Of which:					
Тэтгэврийн даатгалын сангийн	Retirement insurance fund	150 178.8	90 787.3	92 055.2	182 842.5	121.7
Тэтгэмжийн даатгалын сангийн	Benefit insurance fund	10 378.7	4 731.2	7 219.2	11 950.4	115.1
Эрүүл мэндийн даатгалын сангийн	Health insurance fund	25 063.1	7 618.4	20 853.2	28 471.6	113.6
ҮОМШӨ*-ний даатгалын сангийн	IAOD* insurance fund	4 673.2	2 575.3	2 239.4	4 814.7	103.0
Ажилгүйдлийн даатгалын сангийн	Unemployment insurance fund	2 830.0	1 486.2	1 667.4	3 153.6	111.4

Тайлбар: *ҮОМШӨ - Үйлдвэрлэлийн осол мэргэжлээс шалтгаалах өвчин
Note: * IAO - Industrial accident and occupational disease

2.2 НИЙГМИЙН ДААТГАЛД ЗААВАЛ ДААТГУУЛАГЧИД, ОЛГОСОН ТЭТГЭВРИЙН ХЭМЖЭЭ,
тэтгэврийн төрлөөр, жил бүрийн 2 дугаар сарын байдлаар
NUMBER OF INSURED PERSONS FOR COMPULSORY SOCIAL INSURANCE AND PENSION ALLOCATED,
by types of pensions, as a february of the selected years

		2014 I-II		2015 I-II		2015 II 2014 II %
		I-II	I	II	I-II	
1. Заавал даатгуулагчид	Number of insured persons for compulsory insurance	511 006		540 771		105.8
Үүнээс:	Of which:					
Аж ахуйн нэгж, байгууллага	Establishments & institutions	334 919		354 897		106.0
Төсөвт байгууллага*	Government budgetary organization*	176 087		185 874		105.6
2. Олгосон тэтгэвэр, сая төг	Amount of granted pensions, mln.tog	147 121.5		178 240.8		121.2
Үүнээс:	Of which:					
Өндөр настны	Retirement	108 627.0		133 419.2		122.8
Хөгжлийн бэрхшээлтэй иргэдийн	Disabled pensions	18 040.6		23 143.7		128.3
Тэжээгчээ алдсаны	Breadwinner loss pension	7 904.1		7 979.6		101.0
Цэргийн	Military	12 549.8		13 698.3		109.1

Эх үүсвэр: Нийгмийн даатгалын ерөнхий газар
Source: Report of the General Authority for Social Insurance

Тайлбар: * Төсөвт байгууллагаас нийгмийн даатгал төлж байгаа нийт хүний тоонд өөр ажилд шилжсэн, тэтгэвэр тогтоолгосон, ажлаас чөлөөлөгдсөн даатгуулагчдыг хамруулсан.

Note: * The number of total insurers, who pay social insurance contribution from the budget organizations has included insurers even they have shifted to another job, retired and released.

Бүлэг 2. Нийгмийн даатгал, халамж

2.3 НИЙГМИЙН ХАЛАМЖИЙН ҮЙЛЧИЛГЭЭНД ХАМРАГДСАН ХҮНИЙ ТОО, ОЛГОСОН ТЭТГЭВЭР,
ТЭТГЭМЖИЙН ХЭМЖЭЭ, төрлөөр, жил бүрийн эхний 2 сарын байдлаар
NUMBER OF PERSONS RECEIVED SOCIAL WELFARE SERVICES, AMOUNT OF GRANTED PENSIONS
AND ALLOWANCES, by types, as a first 2 months of the selected years

		Хүний тоо Number of persons			
		2014 I-II		2015 I-II	
1. Нийгмийн халамжийн тэтгэвэр, тэтгэмж	Social welfare pensions and allowances	155 672		159 412	
Халамжийн тэтгэвэр	Long-term pensions	53 600		56 543	
Нөхцөлт мөнгөн тэтгэмж	Conditioned cash benefits	102 072		102 869	
Үүнээс:	Of which:				
Жирэмсэн болон нярай , хөхүүл хүүхэдтэй эхчүүдийн тэтгэмж	Allowances to pregnant or lactating mothers	68 083		65 930	
Ахмад настныг асарч буй иргэний	Allowances for people caring elders	13 235		16 943	
Хөгжлийн бэрхшээлтэй иргэнийг асарч буй иргэний	Allowances for persons taking care of disabled ones	18 844		17 776	
Бүтэн өнчин хүүхэд үрчлэн өсгөсний тэтгэмж	Allowances for persons who adopted and brought up of double orphans	1 910		2 220	
2. Нийгмийн халамжийн үйлчилгээ болон хөнгөлөлт	Social welfare services and mitigations	181 474		216 817	
Ахмад настуудад үзүүлсэн хөнгөлөлт, тусламж	Concessions for the elders	35 661		35 780	
Хөгжлийн бэрхшээлтэй иргэдэд үзүүлсэн хөнгөлөлт, тусламж	Concessions for disabled people	6 200		5 502	
Нийгмийн халамжийн үйлчилгээ	Social welfare services	2 313		778	
Нийгмийн халамжийн хөнгөлөлт, нөхцөлт мөнгөн тусламж	Social welfare incentives, conditioned cash benefits	134 350		172 253	
Алдар цолтой ахмадуудад үзүүлсэн хөнгөлөлт, тусламж	Benefits for honored elders	2 950		2 504	
Хүний хөгжил сангийн хүүхдийн мөнгө	Cash benefits for children aged below 18	965 135		997 242	
		Олгосон тэтгэвэр, тэтгэмж, сая төг Total granted pensions, min.tog			
		2014		2015	
		I-II	I	II	I-II
1. Нийгмийн халамжийн тэтгэвэр, тэтгэмж	Social welfare pensions and allowances	22 034.6	7 975.8	13 898.2	21 873.9
Халамжийн тэтгэвэр	Long-term pensions	12 771.4	4 600.6	8 042.8	12 643.4
Нөхцөлт мөнгөн тэтгэмж	Conditioned cash benefits	9 263.2	3 375.2	5 855.4	9 230.5
Үүнээс:	Of which:				
Жирэмсэн болон нярай , хөхүүл хүүхэдтэй эхчүүдийн тэтгэмж	Allowances to pregnant or lactating mothers	5 494.4	1 963.9	3 310.5	5 274.4
Ахмад настныг асарч буй иргэний	Allowances for people caring elders	1 424.4	596.8	1 193.0	1 789.8
Хөгжлийн бэрхшээлтэй иргэнийг асарч буй иргэний	Allowances for persons taking care of disabled ones	2 123.2	719.6	1 183.9	1 903.4
Бүтэн өнчин хүүхэд үрчлэн өсгөсний тэтгэмж	Allowances for persons who adopted and brought up of double orphans	221.2	94.9	168.0	262.9
2. Нийгмийн халамжийн үйлчилгээ болон хөнгөлөлт	Social welfare services and mitigations	22 589.9	2 329.1	26 261.5	28 590.6
Ахмад настуудад үзүүлсэн хөнгөлөлт, тусламж	Concessions for the elders	1 806.3	761.4	1 476.3	2 237.7
Хөгжлийн бэрхшээлтэй иргэдэд үзүүлсэн хөнгөлөлт, тусламж	Concessions for disabled people	813.2	328.3	456.4	784.7
Нийгмийн халамжийн үйлчилгээ	Social welfare services	740.3	10.4	58.3	68.7
Нийгмийн халамжийн хөнгөлөлт, нөхцөлт мөнгөн тусламж	Social welfare incentives, conditioned cash benefits	18 491.6	1 174.8	23 601.2	24 776.0
Алдар цолтой ахмадуудад үзүүлсэн хөнгөлөлт, тусламж	Benefits for honored elders	738.5	54.2	669.3	723.5
Хүний хөгжил сангийн хүүхдийн мөнгө	Cash benefits for children aged below 18	38 682.8	20 165.3	20 211.8	40 377.1

Эх үүсвэр: Нийгмийн халамж, үйлчилгээний ерөнхий газар
Source: Report of the General Office of Social Welfare Service

**III. ЭРҮҮЛ МЭНД
HEALTH**

3.1 ТӨРӨЛТ, НАС БАРАЛТ, ЭХ, ХҮҮХДИЙН ЭНДЭГДЭЛ, жил бүрийн эхний 2 сарын байдлаар
BIRTHS, DEATHS, MATERNAL AND CHILD MORTALITY, as a first 2 months of selected years

Хугацаа Periods	Амаржсан эх Number of mothers delivered child	Амьд төрсөн хүүхэд Live births	Эхийн эндэгдэл Maternal mortality	Нас барсан хүний тоо Number of deaths	Нялхсын эндэгдэл Infant mortality	5 хүртэлх насны хүүхдийн эндэгдэл Under-five mortality
2014 I	6 447	6 487	2	1 341	86	109
II	6 450	6 485	5	1 473	115	143
I-II	12 897	12 972	7	2 814	201	252
2015 I	6 668	6 721	1	1 340	118	141
II	6 043	6 077	1	1 292	94	105
I-II	12 711	12 798	2	2 632	212	246
2015 I-II %	98.6	98.7	28.6	93.5	105.5	97.6
2014 I-II						

Эх үүсвэр: Эрүүл мэнд, спортын яамны сар бүрийн мэдээ
Source: Monthly report of the Ministry of Health and Sports

3.2 АМАРЖСАН ЭХ, АМЬД ТӨРСӨН ХҮҮХЭД, бүс, аймаг, нийслэлээр, жил бүрийн эхний 2 сарын байдлаар
NUMBER OF MOTHERS DELIVERED CHILD AND LIVE BIRTHS, by regions, aimags and the capital, as a first 2 months of selected years

Аймаг, нийслэл Aimags and the capital	Амаржсан эх Number of mothers delivered child			Амьд төрсөн хүүхэд Live births				
	2014 I-II	2015			2014 I-II	2015		
		I	II	I-II		I	II	I-II
Бүгд/Total	12 897	6 668	6 043	12 711	12 972	6 721	6 077	12 798
Баруун бүс /Western region	1 648	867	739	1 606	1 652	873	740	1 613
БӨ/BO	436	223	209	432	435	224	211	435
ГО/GO	219	119	87	206	221	122	87	209
ЗА/ZA	290	142	120	262	289	144	120	264
УВ/UV	326	180	148	328	329	182	148	330
ХО/ХНО	377	203	175	378	378	201	174	375
Хангайн бүс/Khangai region	2 408	1 200	1 039	2 239	2 416	1 201	1 040	2 241
АР/АР	387	184	165	349	388	187	165	352
БХ/ВКН	364	212	132	344	367	209	133	342
БУ/БУ	177	90	94	184	179	90	93	183
ОР/ОР	454	216	212	428	455	216	211	427
ӨВ/ОВ	478	215	198	413	478	217	198	415
ХӨ/КНС	548	283	238	521	549	282	240	522
Төвийн бүс/Central region	1 771	858	744	1 602	1 779	862	743	1 605
ГС/GS	75	33	34	67	77	33	33	66
ДА/ДА	487	244	196	440	491	246	198	444
ДО/ДО	226	117	120	237	227	118	120	238
ДУ/ДУ	169	81	62	143	167	82	62	144
ӨМ/ОМ	213	135	89	224	213	136	89	225
СЭ/СЕ	381	155	154	309	384	154	153	307
ТӨ/ТО	220	93	89	182	220	93	88	181
Зүүн бүс/Eastern region	797	403	426	829	799	403	428	831
ДД/DD	326	156	162	318	327	156	160	316
СҮ/SU	201	116	111	227	199	116	114	230
ХЭ/КНЕ	270	131	153	284	273	131	154	285
Улаанбаатар/Ulaanbaatar								
УБ/УВ	6 273	3 340	3 095	6 435	6 326	3 382	3 126	6 508

3.3 НЯЛХСЫН ЭНДЭГДЭЛ, бүс, аймаг, нийслэлээр, жил бүрийн эхний 2 сарын байдлаар
 INFANT MORTALITY, by regions, aimags and the capital, as a first 2 months of selected years

Аймаг, нийслэл Aimags and the capital	Нялхсын эндэгдэл Infant mortality				1000 амьд төрөлтөд ногдох нялхсын эндэгдэл Infant mortality rate per 1000 live births			
	2014 I-II	2015			2014 I-II	2015		
		I	II	I-II		I	II	I-II
Бүгд/Total	201	118	94	212	15	18	15	17
Баруун бүс/Western region	29	29	22	51	18	33	30	32
БӨ/ВО	9	9	9	18	21	40	43	41
ГО/ГО	7	5	1	6	32	41	11	29
ЗА/ЗА	6	8	4	12	21	56	33	45
УВ/УВ	3	3	5	8	9	16	34	24
ХО/КНО	4	4	3	7	11	20	17	19
Хангайн бүс/Khangai region	42	24	14	38	17	20	13	17
АР/АР	5	4	3	7	13	21	18	20
БХ/ВКН	8	4	4	8	22	19	30	23
БҮ/ВУ	-	1	2	3	-	11	22	16
ОР/ОР	10	1	1	2	22	5	5	5
ӨВ/ОВ	8	8	2	10	17	37	10	24
ХӨ/КНС	11	6	2	8	20	21	8	15
Төвийн бүс/Central region	18	11	7	18	10	13	9	11
ГС/ГС	1	2	1	3	13	61	30	45
ДА/ДА	3	2	1	3	6	8	5	7
ДО/ДО	5	1	1	2	22	8	8	8
ДҮ/ДУ	4	-	2	2	24	-	32	14
ӨМ/ОМ	5	1	-	1	23	7	-	4
СЭ/СЭ	-	4	-	4	-	26	-	13
ТӨ/ТО	-	1	2	3	-	11	23	17
Зүүн бүс/Eastern region	10	2	5	7	13	5	12	8
ДД/ДД	2	-	3	3	6	-	19	9
СҮ/СУ	4	-	2	2	20	-	18	9
ХЭ/КНЕ	4	2	-	2	15	15	-	7
Улаанбаатар/Ulaanbaatar								
УБ/УБ	102	52	46	98	16	15	15	15

3.4 5 ХҮРТЭЛХ НАСНЫ ХҮҮХДИЙН ЭНДЭГДЭЛ, бүс, аймаг, нийслэлээр, жил бүрийн эхний 2 сарын байдлаар
 UNDER-FIVE MORTALITY, by regions, aimags and the capital, as a first 2 months of selected years

Аймаг, нийслэл Aimags and the capital	5 хүртэлх насны хүүхдийн эндэгдэл Under-five mortality				1000 амьд төрөлтөд ногдох 5 хүртэлх насны хүүхдийн эндэгдэл Under-five mortality rate per 1000 live births			
	2014 I-II	2015			2014 I-II	2015		
		I	II	I-II		I	II	I-II
Бүгд/Total	252	141	105	246	19	21	17	19
Баруун бүс/Western region	35	35	23	58	21	40	31	36
БӨ/ВО	12	11	10	21	28	49	47	48
ГО/ГО	7	7	1	8	32	57	11	38
ЗА/ЗА	7	8	4	12	24	56	33	45
УВ/УВ	3	4	5	9	9	22	34	27
ХО/КНО	6	5	3	8	16	25	17	21
Хангайн бүс/Khangai region	51	28	19	47	21	23	18	21
АР/АР	7	5	4	9	18	27	24	26
БХ/ВКН	9	4	5	9	25	19	38	26
БҮ/ВУ	1	1	2	3	6	11	22	16
ОР/ОР	11	2	1	3	24	9	5	7
ӨВ/ОВ	10	9	5	14	21	41	25	34
ХӨ/КНС	13	7	2	9	24	25	8	17
Төвийн бүс/Central region	27	16	7	23	15	19	9	14
ГС/ГС	1	2	1	3	13	61	30	45
ДА/ДА	3	3	1	4	6	12	5	9
ДО/ДО	8	1	1	2	35	8	8	8
ДҮ/ДУ	5	-	2	2	30	-	32	14
ӨМ/ОМ	8	3	-	3	38	22	-	13
СЭ/СЭ	2	6	-	6	5	39	-	20
ТӨ/ТО	-	1	2	3	-	11	23	17
Зүүн бүс/Eastern region	16	3	5	8	20	7	12	10
ДД/ДД	4	-	3	3	12	-	19	9
СҮ/СУ	6	1	2	3	30	9	18	13
ХЭ/КНЕ	6	2	-	2	22	15	-	7
Улаанбаатар/Ulaanbaatar								
УБ/УБ	123	59	51	110	19	17	16	17

3.5 НАС БАРАЛТ, бүс, аймаг, нийслэлээр, жил бүрийн эхний 2 сарын байдлаар
DEATHS, by regions, aimags and the capital, as a first 2 months of selected years

Аймаг, нийслэл Aimags and the capital	Нас баралт Deaths				Эмнэлэгт нас баралт Deaths in hospitals			
	2014 I-II	2015			2014 I-II	2015		
		I	II	I-II		I	II	I-II
Бүгд/Total	2 814	1 340	1 292	2 632	741	384	339	723
Баруун бүс/Western region	340	190	179	369	83	49	54	103
БӨ/BO	66	46	59	105	16	9	19	28
ГО/GO	56	28	23	51	20	12	4	16
ЗА/ZA	73	39	33	72	13	12	13	25
УВ/UV	76	40	33	73	10	4	9	13
ХО/КНО	69	37	31	68	24	12	9	21
Хангайн бүс/Khangai region	537	262	246	508	149	74	44	118
АР/АР	85	38	33	71	29	9	5	14
БХ/ВКН	84	41	41	82	32	16	11	27
БУ/БУ	38	31	19	50	8	8	4	12
ОР/ОР	100	40	42	82	14	9	6	15
ӨВ/ОВ	107	54	48	102	35	13	10	23
ХӨ/КНС	123	58	63	121	31	19	8	27
Төвийн бүс /Central region	435	209	190	399	83	38	26	64
ГС/ГС	8	8	9	17	4	3	1	4
ДА/ДА	100	43	40	83	18	10	6	16
ДО/ДО	62	27	18	45	13	7	1	8
ДУ/ДУ	41	24	19	43	12	3	3	6
ӨМ/ОМ	59	29	27	56	12	7	6	13
СЭ/СЭ	107	46	31	77	11	6	3	9
ТӨ/ТО	58	32	46	78	13	2	6	8
Зүүн бүс/Eastern region	213	70	88	158	45	12	17	29
ДД/ДД	77	24	41	65	20	7	7	14
СҮ/СУ	74	23	22	45	13	1	5	6
ХЭ/КНЕ	62	23	25	48	12	4	5	9
Улаанбаатар/Ulaanbaatar								
УБ/УБ	1 289	609	589	1 198	381	211	198	409

3.6 ЭМНЭЛЭГТ ХЭВТЭН ЭМЧЛҮҮЛЭГЧИД, бүс, аймаг, нийслэлээр, жил бүрийн эхний 2 сарын байдлаар
INPATIENTS, by regions, aimags and the capital, as a first 2 months of selected years

Аймаг, нийслэл Aimags and the capital	Эмнэлэгт хэвтэн эмчлүүлэгчид Inpatients				
	2014 I-II	2015			2015 I-II
		I	II	I-II	% 2014 I-II
Бүгд/Total	127 348	69 011	53 673	122 684	96.3
Баруун бүс/Western region	18 753	10 584	8 015	18 599	99.2
БӨ/BO	5 742	2 633	2 575	5 208	90.7
ГО/GO	2 602	1 599	1 078	2 677	102.9
ЗА/ЗА	3 028	1 836	1 257	3 093	102.1
УВ/UV	3 240	1 908	1 325	3 233	99.8
ХО/КНО	4 141	2 608	1 780	4 388	106.0
Хангайн бүс/Khangai region	21 509	11 938	8 671	20 609	95.8
АР/АР	4 020	1 805	1 382	3 187	79.3
БХ/ВКН	3 532	2 187	1 345	3 532	100.0
БУ/БУ	1 972	1 096	907	2 003	101.6
ОР/ОР	3 363	1 682	1 429	3 111	92.5
ӨВ/ОВ	3 918	2 423	1 658	4 081	104.2
ХӨ/КНС	4 704	2 745	1 950	4 695	99.8
Төвийн бүс /Central region	18 819	10 027	7 151	17 178	91.3
ГС/ГС	876	433	260	693	79.1
ДА/ДА	4 736	2 385	1 894	4 279	90.4
ДО/ДО	2 492	1 390	1 071	2 461	98.8
ДУ/ДУ	2 093	1 141	636	1 777	84.9
ӨМ/ОМ	1 791	1 236	906	2 142	119.6
СЭ/СЭ	4 046	2 098	1 464	3 562	88.0
ТӨ/ТО	2 785	1 344	920	2 264	81.3
Зүүн бүс/Eastern region	8 254	3 990	3 413	7 403	89.7
ДД/ДД	3 053	1 333	1 307	2 640	86.5
СҮ/СУ	2 180	1 120	943	2 063	94.6
ХЭ/КНЕ	3 021	1 537	1 163	2 700	89.4
Улаанбаатар/Ulaanbaatar					
УБ/УБ	60 013	32 472	26 423	58 895	98.1

3.7 ХАЛДВАРТ ӨВЧНӨӨР ӨВЧЛӨГЧИД, өвчний төрлөөр, жил бүрийн эхний 2 сарын байдлаар
 CASES OF COMMUNICABLE DISEASES, by types, as a first 2 months of selected years

Хугацаа Periods	Халдварт өвчнөөр өвчлөгчид Cases of communicable diseases	Вируст хепатит Viral hepatitis	Сүрьеэ Tuberculosis	Салхин цэцэг Varicella	Цусан суулга Shigellosis	Тэмбүү Syphilis	Гонококк халдвар Gonococcal infection	Трихомониаз Trichomoniasis	Гахайн хавдар Mumps	
2014 I	2 520	90	293	634	66	502	379	275	75	
II	2 514	104	324	442	90	493	357	316	43	
I-II	5 034	194	617	1 076	156	995	736	591	118	
2015 I	3 147	90	381	705	109	652	486	365	13	
II	2 384	62	316	434	67	568	387	259	12	
I-II	5 531	152	697	1 139	176	1 220	873	624	25	
2015 I-II 2014 I-II	%	109.9	78.4	113.0	105.9	112.8	122.6	118.6	105.6	21.2

Халдварт өвчнөөр өвчлөгчдийн бүтэц, өвчний төрлөөр,
 2014 оны эхний 2 сарын байдлаар
 Composition of communicable disease cases, by types as a
 first 2 months of 2014 year

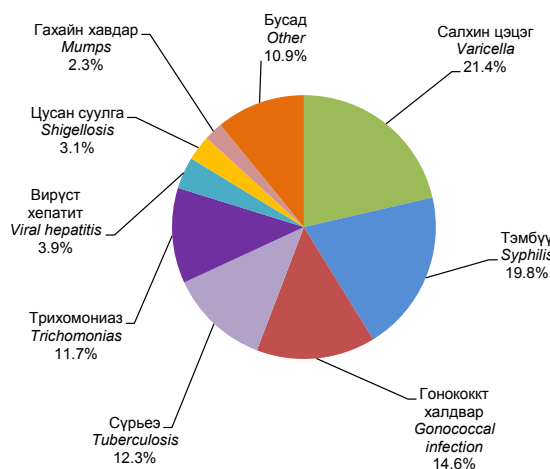

Халдварт өвчнөөр өвчлөгчдийн бүтэц, өвчний төрлөөр, 2015
 оны эхний 2 сарын байдлаар
 Composition of communicable disease cases, by types
 as a first 2 months of 2015 year

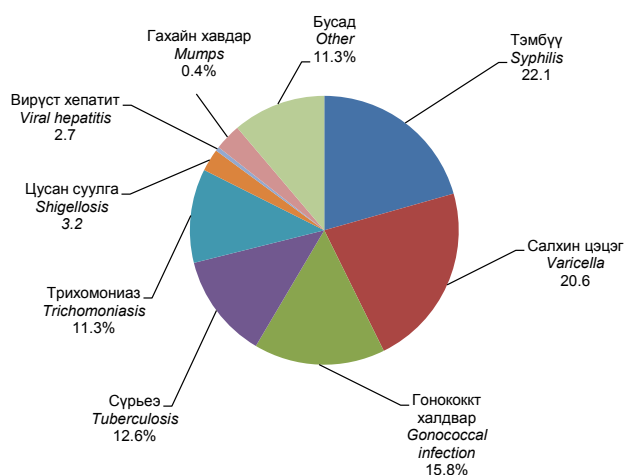

IV. ЦАГ УУР, АГААРЫН БОХИРДОЛ
METEOROLOGY AND AIR POLLUTION

4.1 ЦАГ УУРЫН ҮЗҮҮЛЭЛТ
METEOROLOGICAL PARAMETERS

Цаг уурын станцын байршил	Meteorological stations	Агаарын дундаж температур (°C)				Олон жилийн (1981-2010 оны) дундаж температур (°C)-тай харьцуулбал : +, - Comparison with multi year (1981-2010) mean temperature (°C) : +, -			
		Air average temperature (°C)							
		2013	2014	2015		2013	2014	2015	
		I				I			
		Баруун бүс				Western region			
Өлгий	<i>Olgii</i>	-13.6	-17.2	-13.7	-11.8	-0.3	-3.9	3.1	1.5
Алтай	<i>Altai</i>	-15.8	-18.9	-13.2	-14.1	-0.8	-3.9	4.4	0.9
Улиастай	<i>Uliastai</i>	-20.4	-22.2	-18.6	-17.9	-1.7	-3.5	3.8	0.8
Тосонцэнгэл	<i>Tosontsengel</i>	-27.8	-30.0	-26.5	-24.5	-0.5	-2.7	4.6	2.8
Улаангом	<i>Ulaangom</i>	-27.5	-30.4	-28.5	-25.6	0.8	-2.1	2.9	2.7
Ховд	<i>Khovd</i>	-16.2	-21.5	-15.9	-13.6	2.0	-3.3	7.5	4.6
		Хангайн бүс				Khangai region			
Цэцэрлэг	<i>Tsetserleg</i>	-14.5	-15.6	-10.6	-10.6	-2.1	-3.2	4.3	1.8
Баянхонгор	<i>Bayankhongor</i>	-16.9	-18.1	-13.2	-12.1	-2.0	-3.2	5.0	2.8
Булган	<i>Bulgan</i>	-20.7	-19.2	-15.6	-15.4	-3.7	-2.2	5.0	1.6
Эрдэнэт	<i>Erdenet</i>	-16.6	-16.1	-12.5	-12.0	-2.9	-2.4	4.1	1.7
Арвайхээр	<i>Arvaikheer</i>	-14.8	-15.4	-10.2	-9.1	-3.1	-3.7	4.1	2.6
Хархорин	<i>Kharkhorin</i>	-16.4	-15.7	-11.0	-10.7	-0.6	0.1	3.9	3.1
Мөрөн	<i>Moron</i>	-19.2	-16.9	-17.3	-13.5	-2.2	0.1	4.9	3.5
Хатгал	<i>Khatgal</i>	-23.1	-21.2	-20.5	-18.4	-3.2	-1.3	2.5	1.5
		Төвийн бүс				Central region			
Чойр	<i>Choir</i>	-20.8	-16.6	-13.8	-10.8	-5.1	-0.9	6.5	4.9
Дархан	<i>Darkhan</i>	-21.4	-20.3	-20.7	-18.7	-2.3	-1.2	3.1	0.4
Сайншанд	<i>Sainshand</i>	-13.4	-10.8	-12.9	-8.7	-1.1	1.5	4.9	3.6
Замын-Үүд	<i>Zamiin-Uud</i>	-13.7	-10.8	-12.3	-9.3	-0.8	2.1	6.1	3.6
Мандалговь	<i>Mandalgovi</i>	-16.8	-15.8	-12.5	-10.5	-3.6	-2.6	4.8	2.7
Даланзадгад	<i>Dalanzadgad</i>	-10.2	-11.0	-9.9	-7.5	-0.7	-1.5	4.0	2.0
Ханбогд	<i>Khanbogd</i>	-8.5	-8.9	-6.9	-5.7	-1.1	-1.5	4.6	1.7
Сүхбаатар	<i>Sukhbaatar</i>	-21.0	-21.4	-21.0	-18.9	-3.6	-4.0	1.6	-1.5
Баруунхараа	<i>Baruunkharaa</i>	-23.7	-20.3	-21.8	-19.8	-4.1	-0.7	2.8	-0.2
Зүүнхараа	<i>Zuunkharaa</i>	-21.2	-18.6	-19.1	-17.7	-0.8	-1.8	3.5	0.1
Зуунмод	<i>Zuunmod</i>	-20.3	-19.9	-15.6	-13.9	-3.9	-3.5	4.4	2.5
		Зүүн бүс				Eastern region			
Чойбалсан	<i>Choibalsan</i>	-20.2	-15.9	-15.8	-11.5	-4.2	0.1	4.6	4.5
Баруун-Урт	<i>Baruun-Urt</i>	-20.5	-16.2	-15.8	-12.1	-4.1	0.2	5.4	4.3
Өндөрхаан	<i>Ondorkhaan</i>	-23.0	-17.0	-18.0	-13.8	-4.1	1.9	5.6	5.1
		Улаанбаатар				Ulaanbaatar			
Улаанбаатар	<i>Ulaanbaatar</i>	-19.4	-18.4	-15.6	-12.9	-2.7	-1.7	5.9	3.8

Эх үүсвэр: Ус, цаг уурын хүрээлэнгийн мэдээ
Source: Data of the Institute of Meteorology and Hydrology

(Хүснэгт 4.1-ийн үргэлжлэл Table 4.1 continuation)

Цаг уурын станцын байршил	Meteorological stations	Үнэмлэхүй их температур (°C)				Үнэмлэхүй бага температур (°C)			
		Maximum temperature (°C)				Minimum temperature (°C)			
		2013	2014	2015		2013	2014	2015	
		I				I			
		Баруун бүс				Western region			
Өлгий	<i>Olgii</i>	0.6	3.7	-0.1	5.3	-29.6	-31.1	-29.9	-27.8
Алтай	<i>Altai</i>	-2.0	0.0	3.4	4.2	-33.2	-33.7	-30.2	-26.0
Улиастай	<i>Uliastai</i>	-2.1	-1.8	-5.2	-1.1	-35.7	-35.3	-33.8	-38.3
Тосонцэнгэл	<i>Tosontsengel</i>	-6.2	-5.5	-3.8	-4.1	-41.9	-42.8	-41.9	-38.4
Улаангом	<i>Ulaangom</i>	-8.7	-11.2	-16.5	-10.6	-39.8	-42.4	-39.6	-39.9
Ховд	<i>Khovd</i>	2.2	1.7	4.9	7.3	-28.8	-34.8	-28.6	-28.5
		Хангайн бүс				Khangai region			
Цэцэрлэг	<i>Tsetserleg</i>	0.5	6.3	7.5	8.3	-27.9	-26.9	-26.9	-26.0
Баянхонгор	<i>Bayankhongor</i>	-0.7	2.0	4.6	4.6	-29.5	-30.9	-25.7	-28.9
Булган	<i>Bulgan</i>	-0.2	5.1	1.6	6.7	-33.7	-32.0	-32.3	-31.6
Эрдэнэт	<i>Erdenet</i>	-1.8	3.9	1.7	5.0	-28.5	-27.0	-25.9	-23.6
Арвайхээр	<i>Arvaikheer</i>	-0.5	5.7	5.0	8.0	-27.2	-26.4	-24.6	-25.0
Хархорин	<i>Kharkhorin</i>	8.0	8.0	5.0	9.0	-31.0	-30.0	-27.0	-29.0
Мөрөн	<i>Moron</i>	-1.8	4.6	-2.9	4.2	-34.5	-29.6	-32.0	-28.4
Хатгал	<i>Khatgal</i>	-6.0	0.5	-3.8	1.0	-38.6	-35.4	-39.5	-36.8
		Төвийн бүс				Central region			
Чойр	<i>Choir</i>	-3.0	4.5	0.0	7.5	-32.1	-28.7	-27.2	-24.6
Дархан	<i>Darkhan</i>	1.3	0.4	-6.5	0.3	-35.3	-33.0	-34.1	-31.4
Сайншанд	<i>Sainshand</i>	5.6	9.2	2.1	9.2	-27.9	-24.1	-23.2	-20.4
Замын-Үүд	<i>Zamiin-Uud</i>	5.8	11.2	5.3	9.6	-29.3	-26.4	-27.4	-24.4
Мандалговь	<i>Mandalgovi</i>	0.0	5.8	4.1	6.7	-29.5	-32.3	-27.1	-23.1
Даланзадгад	<i>Dalanzadgad</i>	7.7	10.4	5.8	-12.9	-23.1	-25.1	-24.3	-21.6
Ханбогд	<i>Khanbogd</i>	11.0	11.4	7.5	10.0	-21.7	-22.5	-19.5	-17.8
Сүхбаатар	<i>Sukhbaatar</i>	-2.6	-0.2	-8.2	-2.6	-38.4	-35.9	-37.8	-35.8
Баруунхараа	<i>Baruunkharaa</i>	0.5	4.0	-3.7	1.8	-36.6	-35.8	-34.6	-34.5
Зүүнхараа	<i>Zuunkharaa</i>	3.0	4.0	-3.0	2.0	-36.0	-35.0	-33.0	-33.0
Зуунмод	<i>Zuunmod</i>	-3.5	1.9	-1.1	1.6	-31.6	-30.2	-28.8	-29.3
		Зүүн бүс				Eastern region			
Чойбалсан	<i>Choibalsan</i>	-0.7	7.9	0.0	8.6	-31.2	-27.8	-26.6	-26.3
Баруун-Урт	<i>Baruun-Urt</i>	-4.7	4.7	-2.9	4.6	-31.7	-30.7	-28.8	-27.6
Өндөрхаан	<i>Ondorkhaan</i>	-3.2	7.3	-1.0	8.4	-38.1	-29.5	-31.2	-28.4
		Улаанбаатар				Ulaanbaatar			
Улаанбаатар	<i>Ulaanbaatar</i>	-2.5	2.1	-3.6	2.7	-29.9	-29.5	-26.7	-24.8

(Хүснэгт 4.1-ийн үргэлжлэл Table 4.1 continuation)

Цаг уурын станцын байршил	Meteorological stations	Хур тунадасны нийлбэр (мм) Sum of precipitation (mm)				Салхины үнэмлэхүй их хурд (м/с) Maximum wind speed (m/s)				Шороон болон цасан шуургатай өдрийн тоо Number of dust and snow storm days			
		2013	2014	2015		2013	2014	2015		2013	2014	2015	
		II	II	I	II	II	II	I	II	II	II	I	II
		Баруун бүс				Western region							
Өлгий	<i>Olgii</i>	1.9	1.4	0.0	0.4	31	26	23	27	5	-	2	1
Алтай	<i>Altai</i>	5.3	3.8	1.6	1.6	23	23	20	26	9	-	3	4
Улиастай	<i>Uliastai</i>	10.8	3.9	6.2	5.2	28	20	8	17	2	2	1	3
Тосонцэнгэл	<i>Tosontsengel</i>	5.2	1.4	2.4	4.5	13	12	11	14	2	-	-	4
Улаангом	<i>Ulaangom</i>	5.0	1.4	1.5	1.5	6	6	5	11	-	-	-	-
Ховд	<i>Khovd</i>	4.2	2.9	0.0	4.4	24	10	17	20	2	-	2	4
		Хангайн бүс				Khangai region							
Цэцэрлэг	<i>Tsetserleg</i>	2.4	9.1	2.6	6.9	25	16	16	16	7	1	9	5
Баянхонгор	<i>Bayankhongor</i>	3.1	4.7	0.7	6.9	24	16	16	20	5	-	2	2
Булган	<i>Bulgan</i>	1.6	0.3	0.2	9.4	23	15	15	13	1	-	1	2
Эрдэнэт	<i>Erdenet</i>	2.3	1.1	2.5	5.5	18	12	13	10	-	-	-	2
Арвайхээр	<i>Arvaikheer</i>	2.5	1.2	0.0	0.3	22	20	10	24	3	2	-	4
Хархорин	<i>Kharkhorin</i>	1.4	14.7	1.2	2.2	14	28	13	12	11	13	9	8
Мөрөн	<i>Moron</i>	1.1	0.0	0.0	1.2	15	16	16	16	-	-	1	1
Хатгал	<i>Khatgal</i>	1.4	0.0	0.0	2.4	14	16	14	12	2	-	-	-
		Төвийн бүс				Central region							
Чойр	<i>Choir</i>	0.7	2.2	1.1	0.0	12	10	8	14	2	-	-	3
Дархан	<i>Darkhan</i>	3.2	0.0	4.2	8.4	14	14	10	14	-	-	-	1
Сайншанд	<i>Sainshand</i>	1.0	1.1	1.8	0.0	24	20	13	21	1	-	1	1
Замын-Үүд	<i>Zamiin-Uud</i>	0.2	1.2	2.2	1.0	26	15	14	23	5	-	2	4
Мандалговь	<i>Mandalgovi</i>	2.6	1.3	1.0	0.0	26	18	17	28	2	1	2	2
Даланзадгад	<i>Dalanzadgad</i>	0.7	1.1	3.4	0.6	18	18	15	17	8	2	3	12
Ханбогд	<i>Khanbogd</i>	0.0	1.3	0.6	0.0	20	14	16	19	8	-	-	-
Сүхбаатар	<i>Sukhbaatar</i>	1.0	0.4	7.6	2.9	13	13	11	14	-	-	-	1
Баруунхараа	<i>Baruunkharaa</i>	1.1	0.4	2.2	1.2	6	11	11	12	-	-	-	-
Зүүнхараа	<i>Zuunkharaa</i>	0.7	0.7	1.5	2.7	14	12	8	11	-	-	-	-
Зуунмод	<i>Zuunmod</i>	2.2	3.4	0.7	0.5	19	14	13	18	5	1	1	2
		Зүүн бүс				Eastern region							
Чойбалсан	<i>Choibalsan</i>	0.0	1.8	2.9	3.2	18	20	15	14	9	2	1	-
Баруун-Урт	<i>Baruun-Urt</i>	1.4	3.0	1.6	3.0	18	17	15	14	2	3	-	2
Өндөрхаан	<i>Ondorkhaan</i>	0.8	2.1	1.3	0.8	20	14	16	21	4	1	-	1
		Улаанбаатар				Ulaanbaatar							
Улаанбаатар	<i>Ulaanbaatar</i>	1.8	1.9	1.3	0.7	14	12	12	14	-	-	2	2

4.2 АГААР ДАХЬ БОХИРДУУЛАГЧ БОДИСЫН АГУУЛАМЖ, жил бүрийн 2 дугаар сарын байдлаар
CONCENTRATION OF AIR POLLUTION, in February of selected years

Агаарын бохирдлын үзүүлэлт Indicators of air pollution	Хүлцэх хэм хэмжээ Air Quality Standard	Минцэл-Экспо төв		Баруун дөрвөн зам		1-р хороолол		13-р хороолол		32-ын тойрог		Оффисруудын ордон		Хархорин зах		Ургах наран хороолол		Нисэх		Толгойт		Телевиз		Амгалан									
		Mishel-Expo center		West crossroad		1st micro district		13th micro district		32nd Toloog		Offiseruudin ordon		Khaikhoin market		Urgakh naran micro district		Nisekh		Tolgoit		Zuragt		Amgalan									
		2014	2015	2014	2015	2014	2015	2014	2015	2014	2015	2014	2015	2014	2015	2014	2015	2014	2015	2014	2015	2014	2015	2014	2015	2014	2015						
Хүхрэлэг хий SO ₂							
Хамгийн их XXX-ээс давсан хувь	0.020*	0.042	0.049	0.073	0.040	0.047	0.046	0.065	0.060	0.056	0.033	0.031	0.027	0.032	0.020	0.022	0.059	0.103	0.070	0.120	0.099	0.186	0.099	0.186	0.099	0.186							
Sulphur dioxide SO ₂							
ХТ-хоноогоор							
Азотын давхар ислэл NO ₂	0.040*	0.094	0.077	0.047	0.054	0.049	0.059	0.053	0.059	0.038	0.042	0.039	0.038	0.042	0.031	0.024	0.045	0.053	0.039	0.061	0.071	0.074	0.074	0.074	0.074								
Nitrogen dioxide NO ₂							
ХТ-хоноогоор							
Нүрстөрөгчийн дутуу ислэл CO	10.000**	3.593	2.123	1.604	1.334	2.412	0.712	1.179	1.195	0.804	0.473	1.207	3.009	3.765	1.060	8.250	5.700	3.288	4.000	1.875	0.975	2.609	8.005	10.412	3.587	
Хамгийн их XXX-ээс давсан хувь						
Carbon monoxide CO							
ХТ-хоноогоор							
Тоос PM ₁₀	0.100**	0.097	0.244	0.209	0.300	0.168	0.395	0.338	0.223	0.165	0.131	0.080	0.158	0.333	0.338	0.194	0.167	0.414	0.403	0.653	0.335	0.652	0.192	0.235	0.643	0.500	0.317
Хамгийн их XXX-ээс давсан хувь						
Particulate matter PM ₁₀							
ХТ-хоноогоор							
Тоос PM _{2.5}	0.050*	0.097	0.139	0.083	0.079	0.073								
Хамгийн их XXX-ээс давсан хувь							
Particulate matter PM _{2.5}							
ХТ-хоноогоор							
Озон O ₃	0.100*	0.065	0.023	0.016	0.010	0.010	0.010	0.010	0.010	0.010	0.010	0.010	0.010	0.010	0.010	0.010	0.010	0.010	0.010	0.010	0.010	0.010								
Хамгийн их XXX-ээс давсан хувь							
Ozone O ₃							
ХТ-хоноогоор							

* 24 цагийн дундаж

** 8 цагийн дундаж

... Тухайн сард хэмжилт хийгдээгүй.

XXX-хүлцэх хэм хэмжээ

ХТ-хэмжилтийн тоо

* 24-hour average

** 8-hour average

...There was not measurement on the post in the current month.

AQS-Air Quality Standard

MN-measured number

(Хүснэгт 4.2-ын үргэлжлэл Table 4.2 continuation)
 мг/м³ mg/m³

Агаарын бохирдлын үзүүлэлт			Хүлцэх хэм хэмжээ	Дархан-Уул, УЦУОШАлба		Эрдэнэт-1, Баруун дөрвөн зам		Эрдэнэт-2, Онцгой байдлын 086-р анги	
<i>Indicators of air pollution</i>				<i>Air Quality Standard</i>	<i>Darkhan-Uul, Hydrometeorology and Environmental Monitoring Department</i>		<i>Erdenet-1, West crossroad</i>		<i>Erdenet-2, 086 unit of NEMA</i>
					2014 	2015 	2014 	2015 	2014
Хүхэрлэг хий SO ₂ <i>Sulphur dioxide</i> SO ₂	Дундаж	<i>Average</i>	0.450*	0.031	0.040	0.009	0.017	0.013	0.029
	Хамгийн их	<i>Maximum</i>		0.209	0.186	0.039	0.061	0.037	0.081
	XXX-ээс давсан хувь	<i>Exceeding percent of AQS</i>		0.0	0.0	0.0	0.0	0.0	0.0
	ХТ-хоногоор	<i>MN by day</i>		84	78	70	33	68	34
Азотын давхар исэл NO ₂ <i>Nitrogen dioxide</i> NO ₂	Дундаж	<i>Average</i>	0.085*	0.035	0.060	0.076	0.071	0.072	0.063
	Хамгийн их	<i>Maximum</i>		0.087	0.157	0.197	0.131	0.137	0.117
	XXX-ээс давсан хувь	<i>Exceeding percent of AQS</i>		1.2	22.0	37.1	24.0	35.3	15.0
	ХТ-хоногоор	<i>MN by day</i>		84	78	70	33	68	34
Нүүрстөрөгчийн дутуу исэл CO <i>Carbon monoxide</i> CO	Дундаж	<i>Average</i>	10.000	1.071	1.447	...	0.190
	Хамгийн их	<i>Maximum</i>		3.650	4.220	...	0.498
	XXX-ээс давсан хувь	<i>Exceeding percent of AQS</i>		0.0	0.0	...	0.0
	ХТ-хоногоор	<i>MN by day</i>		83	47	...	25
Тоос PM ₁₀ <i>Particulate matter</i> PM ₁₀	Дундаж	<i>Average</i>	0.100	0.375	0.124	...	0.131
	Хамгийн их	<i>Maximum</i>		1.870	0.235	...	0.225
	XXX-ээс давсан хувь	<i>Exceeding percent of AQS</i>		...	68.0	...	81.0
	ХТ-хоногоор	<i>MN by day</i>		84	28	...	16
Тоос PM _{2.5} <i>Particulate matter</i> PM _{2.5}	Дундаж	<i>Average</i>	0.050
	Хамгийн их	<i>Maximum</i>	
	XXX-ээс давсан хувь	<i>Exceeding percent of AQS</i>	
	ХТ-хоногоор	<i>MN by day</i>	
Озон O ₃ <i>Ozone</i> O ₃	Дундаж	<i>Average</i>	0.100
	Хамгийн их	<i>Maximum</i>	
	XXX-ээс давсан хувь	<i>Exceeding percent of AQS</i>	
	ХТ-хоногоор	<i>MN by day</i>	

* 20 минутын дундаж
 ... Тухайн сард хэмжилт хийгдээгүй.
 XXX-хүлцэх хэм хэмжээ
 ХТ-хэмжилтийн тоо

* 20-minute average
 ... There was not measurement on the post in the current month.
 AQS-Air Quality Standard
 MN-measured number

V. ГЭМТ ХЭРЭГ
CRIME

5.1 УЛСЫН ХЭМЖЭЭНД БҮРТГЭГДСЭН ГЭМТ ХЭРЭГ, хэргийн ангилал, төрлөөр, жил бүрийн эхний 2 сарын байдлаар
COMMITTED OFFENCES, by classification and types of crimes as a first 2 months of selected years

Хэргийн төрөл	Types of offences	2014		2015		2015 I-II 2014 I-II %
		I-II	I	II	I-II	
Бүртгэгдсэн хэрэг - Бүгд	Committed offences - Total	4 452	2 960	2 479	5 314	119.4
Гэмт хэргийн ангиллаар	By classification of crime					
Хөнгөн	Minor	1 992	1 379	1 134	2 484	124.7
Хүндэвтэр	Less serious	2 118	1 365	1 125	2 398	113.2
Хүнд	Serious	284	175	176	348	122.5
Онц хүнд	Grave	58	41	44	84	144.8
Гэмт хэргийн төрлөөр	By types of offences					
Хүний амь бие, эрүүл мэндийн эсрэг гэмт хэрэг	Crimes against human life and health (or physical well-being)	1 442	942	765	1 609	111.6
Үүнээс:	Of which:					
Хүнийг санаатай алах	Attempted murder	25	13	14	27	108.0
Бусдыг болгоомжгүй алах	Negligent murder	3	2	1	2	66.7
Амиа хорлосон	Committed to suicide	24	22	24	32	133.3
Золгүй явдлаас нас барсан	Deaths due to unfortunate cases	155	129	136	190	122.6
Бусдын бие махбодод гэмтэл учруулах	Inflicted injury to someone's body	1 230	772	586	1 352	109.9
Хүний эрх, эрх чөлөө, алдар хүнд, нэр төрийн эсрэг гэмт хэрэг	Crimes against individual's reputation and dignity	9	10	5	15	166.7
Хүүхэд, гэр бүл, нийгмийн ёс суртахууны эсрэг гэмт хэрэг	Crimes against children, family and social morals	76	22	21	43	56.6
Үүнээс:	Of which:					
Хүчин	Rape	57	13	17	30	52.6
Иргэдийн улс төрийн болон бусад эрх, эрх чөлөөний эсрэг гэмт хэрэг	Crimes against citizens' political and other rights and freedoms	23	13	10	22	95.7
Өмчлөх эрхийн эсрэг гэмт хэрэг	Crimes against the right of ownership	2 063	1 448	1 205	2 634	127.7
Үүнээс:	Of which:					
Хулгай	Theft of property	1 456	993	790	1 769	121.5
Булаалт	Mugging	38	34	16	50	131.6
Дээрэм	Robbery	108	60	56	116	107.4
Залилан	Fraud	258	204	214	415	160.9
Завших, үрэгдүүлэх	Forgery	46	29	28	57	123.9
Үндэсний аюулгүй байдлын эсрэг гэмт хэрэг	Crimes against national security	2	-	-	-	-
Аж ахуйн эсрэг гэмт хэрэг	Economic crimes	50	57	97	152	304.0
Нийгмийн аюулгүй байдлын эсрэг гэмт хэрэг	Crimes against public security	299	207	125	330	110.4
Үүнээс:	Of which:					
Танхайрах	Hooliganism	290	204	119	321	110.7
Хүн амын эрүүл мэндийн эсрэг гэмт хэрэг	Crimes against public health	37	16	19	35	94.6
Байгаль хамгаалах журмын эсрэг гэмт хэрэг	Crimes against environmental protection	59	24	24	48	81.4
Тээврийн хэрэгслийн хөдөлгөөний аюулгүй байдал, ашиглалтын журмын эсрэг гэмт хэрэг	Crimes against the rules of safety of traffic and use of motor vehicles	313	174	169	340	108.6
Захиргааны журмын эсрэг гэмт хэрэг	Crimes against administrative order	50	32	21	53	106.0
Шүүн таслах ажиллагааны эсрэг гэмт хэрэг	Crimes against administration of justice	19	6	8	14	73.7
Албан тушаалын гэмт хэрэг	Malfeasance crimes	8	6	9	15	187.5
Цэргийн албаны эсрэг гэмт хэрэг	Crimes against military service	1	2	-	2	200.0
Компьютерийн мэдээллийн аюулгүй байдлын эсрэг гэмт хэрэг	Crimes against security of computer data	1	1	1	2	200.0

Эх үүсвэр : Засгийн газрын тохируулагч агентлаг Цагдаагийн ерөнхий газрын мэдээлэл

Source: Report of the Government Regulatory Agency-General Police Department

Бүлэг 5. Гэмт хэрэг

5.2 БҮРТГЭГДСЭН ГЭМТ ХЭРЭГ, бүс, аймаг, нийслэлээр, хэргийн төрлөөр, жил бүрийн эхний 2 сарын байдлаар
COMMITTED OFFENCES, by regions, aimags and the Capital and by types of crimes, as a first 2 months of selected years

Аймаг, нийслэл <i>Aimags and the Capital</i>	Бүгд		Хүний амь бие, эрүүл мэндийн эсрэг гэмт хэрэг <i>Crimes against human life and health (or physical well-being)</i>		Гэр бүлийн хүчирхийллийн улмаас үйлдэгдсэн гэмт хэрэг <i>Crimes committed by domestic violence</i>		Хүүхэд, гэр бүл, нийгмийн ёс суртахууны эсрэг гэмт хэрэг <i>Crimes against children, family and social morals</i>		Нийгмийн аюулгүй байдлын эсрэг гэмт хэрэг <i>Crimes against public security</i>		Тээврийн хэрэгслийн хөдөлгөөний аюулгүй байдал, ашиглалтын <i>Crimes against the rules of safety of traffic and use of motor vehicles</i>		Өмчлөх эрхийн эсрэг гэмт хэрэг <i>Crimes against the right of ownership</i>	
	2014 I-II	2015 I-II	2014 I-II	2015 I-II	2014 I-II	2015 I-II	2014 I-II	2015 I-II	2014 I-II	2015 I-II	2014 I-II	2015 I-II	2014 I-II	2015 I-II
Бүгд / Total	4 452	5 314	1 442	1 609	125	180	76	43	299	330	313	340	2 063	2 634
Баруун бүс														
Western region														
Дүн / Subtotal	254	286	109	115	14	10	1	1	4	12	10	16	116	116
БӨ/BO	63	55	34	28	9	-	-	-	1	-	-	-	25	23
ГО/GO	26	46	11	19	-	2	-	-	-	6	2	3	11	18
ЗА/ZA	54	40	22	15	-	3	-	-	-	-	1	2	28	15
УВ/UV	61	48	28	18	5	2	-	-	3	4	1	1	25	18
ХО/ХНО	50	97	14	35	-	3	1	1	-	2	6	10	27	42
Хангайн бүс														
Khangaï region														
Дүн / Subtotal	513	596	171	202	6	31	12	6	14	14	40	37	244	302
АР/АР	88	92	23	16	2	3	1	-	-	3	5	6	52	61
БХ/БКН	70	84	24	37	-	4	4	2	5	2	7	8	27	28
БУ/БУ	57	60	21	30	-	1	1	-	1	1	1	3	30	24
ОР/ОР	94	113	38	48	4	11	2	2	1	3	10	8	42	44
ӨВ/ОВ	79	100	21	31	-	3	3	1	3	3	9	8	37	51
ХӨ/КНС	125	147	44	40	-	9	1	1	4	2	8	4	56	94
Төвийн бүс														
Central region														
Дүн / Subtotal	718	671	251	240	14	30	14	6	27	19	87	63	279	291
ГС/ГС	39	36	17	21	1	2	1	-	2	2	6	-	12	11
ДА/ДА	160	131	54	42	3	6	4	2	3	2	14	7	81	67
ДО/ДО	87	98	38	35	1	1	1	2	4	4	6	16	29	36
ДУ/ДУ	48	54	18	16	-	2	2	-	5	1	4	6	18	26
ӨМ/ОМ	87	75	37	35	5	3	3	1	-	1	17	13	26	14
СЭ/СЕ	129	124	38	44	-	10	1	-	4	3	12	11	47	51
ТӨ/ТО	168	153	49	47	4	6	2	1	9	6	28	10	66	86
Зүүн бүс														
Eastern region														
Дүн / Subtotal	274	295	90	85	6	5	2	2	15	17	16	20	134	160
ДД/ДД	118	119	40	40	1	2	-	-	5	4	5	9	61	58
СҮ/СУ	78	68	26	24	1	1	1	1	7	4	5	4	34	35
ХЭ/КНЕ	78	108	24	21	4	2	1	1	3	9	6	7	39	67
Улаанбаатар														
Ulaanbaatar														
УБ/УВ	2 673	3 443	817	960	84	103	47	28	239	268	158	203	1 280	1 754
Бусад* / Other*	20	23	4	7	1	1	-	-	-	-	2	1	10	11

* - Төмөр замын цагдаагийн хэлтэс, Иргэний агаарын тээврийн цагдаагийн хэлтэст бүртгэгдсэн болон Монгол Улсын иргэдийн хилийн чанадад үйлдсэн хэргийг хамруулав.

* - Offences recorded in Police divisions of Mongolian Railway and Airlines, and committed by Mongolian citizens in abroad have included.

5.3 18, ТҮҮНЭЭС ДЭЭШ НАСНЫ 10000 ХҮНД НОГДОХ БҮРТГЭГДСЭН ГЭМТ ХЭРЭГ,
бүс, аймаг, нийслэлээр, жил бүрийн эхний 2 сарын байдлаар
COMMITTED OFFENCES PER 10000 POPULATION AGED 18 AND ABOVE,
by regions, aimags and the Capital, as a first 2 months of selected years

Аймаг, нийслэл	Aimags and the Capital	2014	2015		
		I-II	I	II	I-II
Улсын дундаж	National average	23	15	13	27
Баруун бүс	Western region	11	7	5	12
Баян-Өлгий	Bayan-Olgii	12	4	6	10
Говь-Алтай	Govi-Altai	7	8	5	12
Завхан	Zavkhan	12	5	4	9
Увс	Uvs	14	6	4	11
Ховд	Khovd	10	12	8	19
Хангайн бүс	Khangai region	14	9	7	16
Архангай	Arkhangai	15	8	8	15
Баянхонгор	Bayankhongor	13	7	9	16
Булган	Bulgan	14	5	10	15
Орхон	Orkhon	15	10	8	18
Өвөрхангай	Ovorkhangai	11	9	5	14
Хөвсгөл	Khovsgol	15	11	7	18
Төвийн бүс	Central region	23	11	10	21
Говьсүмбэр	Govisumber	39	22	14	35
Дархан-Уул	Darkhan-Uul	26	10	10	20
Дорноговь	Dornogovi	22	14	9	24
Дундговь	Dundgovi	16	13	6	18
Өмнөговь	Omnogovi	24	11	9	19
Сэлэнгэ	Selenge	18	9	10	17
Төв	Tov	29	13	13	25
Зүүн бүс	Eastern region	21	12	11	22
Дорнод	Dornod	23	11	13	24
Сүхбаатар	Sukhbaatar	21	11	8	18
Хэнтий	Khentii	17	13	11	23
Улаанбаатар	Ulaanbaatar				
Улаанбаатар	Ulaanbaatar	31	21	18	38

Тайлбар: - Тухайн оны эхний 18, түүнээс дээш насны хүн амын тоонд үндэслэн тооцов.

Note: - Estimated by population aged 18 and over at beginning of given year.

5.4 ГЭМТ ХЭРГИЙН УЛМААС УЧИРСАН ХОХИРОЛ, жил бүрийн эхний 2 сарын байдлаар
DAMAGES CAUSED BY CRIME, as a first 2 months of selected years

Үзүүлэлт	Indicators	сая төг mln.tog			
		2014	2015		
		I-II	I	II	I-II
Учирсан хохирол-Бүгд	Total amount of damages	11 770.8	7 470.3	7 332.7	14 676.3
Үүнээс:	Of which:				
Төрийн өмчид учирсан	Damages for state property	142.6	286.4	1 290.1	1 576.6
Хувийн өмчид учирсан*	Damages for private property*	11 533.6	6 767.0	5 922.5	12 562.9
Нөхөн төлүүлсэн	Amount of restituted damages	2 574.8	1 632.4	1 771.4	3 400.3

* - Хувь хүнд учирсан хохирлыг оруулсан.

* - Damages suffered for individuals are included.

5.5 БҮРТГЭГДСЭН ГЭМТ ХЭРЭГТ ХОЛБОГДСОН СЭЖИГТЭН, ЯЛЛАГДАГЧИД, бүс, аймаг, нийслэлээр, жил бүрийн эхний 2 сарын байдлаар
OFFENDERS (SUSPECTS AND DEFENDANTS), by regions, aimags and the Capital, by types, as a first 2 months of selected years

Аймаг, нийслэл Aimags and the Capital	Хэрэгт холбогдсон нийт сэжигтэн, яллагдагчид Total number of offenders (suspects & defendants)				Хэрэг үйлдэхдээ Crime committed by				Ял шийтгэлийн хугацаа дуусаагүй байсан Period of punishment has not expired	
	2014 I-II	2015 I-II	Эмэгтэй Female	18 хвртэлх насны Below age of 18	Бүлэглэсэн Group of people		Согтуу байсан Drunk people		2014 I-II	2015 I-II
					2014 I-II	2015 I-II	2014 I-II	2015 I-II		
	Бүгд / Total	3 323	3 878	560	153	635	792	886	852	160
Баруун бүс										
Дүн / Subtotal										
БӨ/BO	55	61	3	1	13	28	14	5	-	6
ГО/GO	24	42	4	2	3	8	7	11	3	3
ЗА/ZA	51	32	4	-	15	-	7	10	-	-
УВ/UV	49	45	1	1	10	13	16	12	1	-
ХО/КНО	53	94	11	10	18	24	5	20	1	7
Хангайн бүс										
Дүн / Subtotal										
АР/AR	112	91	7	5	65	42	13	16	9	2
БХ/ВКН	81	93	10	6	29	36	34	27	3	1
БУ/BU	39	38	2	-	11	9	8	13	6	4
ОР/OR	77	91	10	6	14	20	34	38	4	3
ӨВ/OV	72	81	6	6	30	18	20	26	2	5
ХӨ/КНС	101	129	10	5	21	66	37	33	4	4
Төвийн бүс										
Дүн / Subtotal										
ГС/GS	19	24	2	1	-	2	10	20	1	1
ДА/DA	116	100	24	4	26	31	53	27	3	10
ДО/DO	72	75	8	4	16	11	37	29	4	4
ДУ/DU	43	34	2	1	12	10	15	16	1	1
ӨМ/OM	49	36	4	1	4	6	26	14	-	2
СЭ/SE	109	115	9	11	20	35	40	31	17	10
ТӨ/ТО	112	107	6	2	7	35	19	33	3	2
Зүүн бүс										
Дүн / Subtotal										
ДД/DD	108	88	7	4	40	30	28	28	4	1
СҮ/SU	60	60	8	8	15	10	20	10	-	1
ХЭ/КНЕ	61	93	7	3	15	43	14	20	6	17
Улаанбаатар										
УБ/UB	1 845	2 323	409	68	249	307	427	411	88	120
Бусад* / Other*	15	26	6	4	2	8	2	2	-	-

* - Төмөр замын цагдаагийн хэлтэс, Иргэний агаарын тээврийн цагдаагийн хэлтэст бүртгэгдсэн болон Монгол Улсын иргэдийн хилийн чанадад үйлдсэн хэргийг хамааруулав.

* - Offences recorded in Police divisions of Mongolian Railway and Airlines, and committed by Mongolian citizens in abroad have included.

Гэмт хэргийн улмаас гэмтсэн, нас барсан хүний тоо, жил бүрийн эхний 2 сарын байдлаар
Number of injured and died people caused by offences, as a first 2 months of selected years

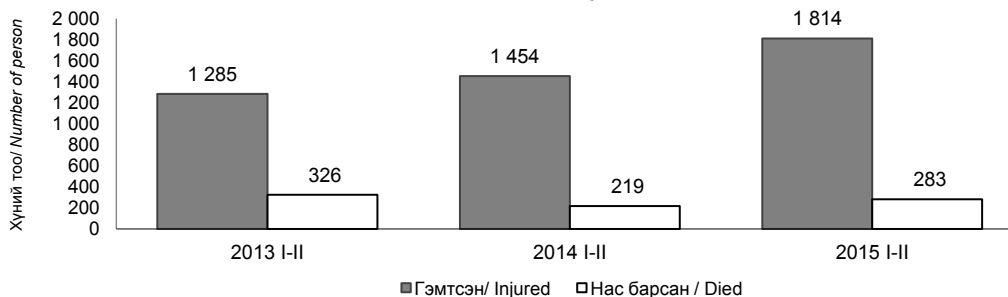

VI. МӨНГӨ, ЗЭЭЛ, ҮНЭТ ЦААСНЫ ЗАХ ЗЭЭЛ
MONEY, LOAN, STOCK MARKET
6.1 МӨНГӨНИЙ НИЙЛҮҮЛЭЛТ, сарын эцэст
MONEY SUPPLY, at the end of months

тэрбум төг bln.tog

Хугацаа, сараар Periods, by months	Мөнгө M2 Money M2	Мөнгө M1 Money M1	Төгрөгийн харилцах Current account	Хадгаламжийн байгууллагаас гадуурх мөнгө Currency outside depository corporations	Бусад хадгаламж Other deposits	Төгрөгийн хадгаламж Time deposit in DC	Валютын хадгаламж Time deposits in FC	Валютын харилцах Current account in FC	Гүйлгээнд гаргасан бэлэн мөнгө Currency issued in circulation
2013 I	7 340.7	1 579.4	1 064.3	515.1	5 761.3	3 604.1	1 332.3	824.9	742.1
II	7 238.0	1 480.4	1 013.9	466.5	5 757.7	3 696.4	1 257.3	803.9	675.6
III	7 300.6	1 589.2	1 106.5	482.7	5 711.4	3 698.8	1 187.6	825.0	687.7
IV	7 184.2	1 668.3	1 136.8	531.5	5 515.9	3 669.7	1 029.5	816.7	759.8
V	7 908.9	1 779.2	1 181.4	597.8	6 129.7	3 949.0	1 190.0	990.7	831.0
VI	8 003.8	2 026.5	1 426.5	600.0	5 977.3	3 940.4	1 100.7	936.2	835.8
VII	8 088.7	1 927.6	1 340.5	587.0	6 161.1	4 013.7	1 227.6	919.7	832.2
VIII	8 410.1	1 950.5	1 319.8	630.7	6 459.7	3 970.5	1 398.0	1 091.1	867.8
IX	8 481.9	2 016.7	1 419.2	597.5	6 465.2	4 084.5	1 239.1	1 141.6	875.0
X	8 715.9	1 938.3	1 358.9	579.4	6 777.7	4 362.4	1 319.0	1 096.2	824.8
XI	9 101.4	1 826.9	1 269.2	557.7	7 274.5	4 631.0	1 410.5	1 233.1	803.9
XII	9 454.9	2 093.2	1 511.2	582.0	7 361.7	4 911.3	1 476.2	974.2	841.1
2014 I	10 021.9	1 963.1	1 343.8	619.3	8 058.7	4 964.3	1 907.5	1 187.0	894.3
II	9 847.8	1 755.2	1 240.6	514.6	8 092.6	4 918.3	2 024.2	1 150.1	756.6
III	9 949.4	1 737.3	1 187.5	549.8	8 212.1	5 184.2	1 998.5	1 029.5	801.2
IV	10 203.3	1 845.7	1 254.3	591.4	8 357.6	5 740.0	1 452.8	1 164.9	841.6
V	10 240.5	1 826.3	1 230.1	596.2	8 414.2	5 733.1	1 404.7	1 276.4	863.0
VI	10 107.0	1 862.1	1 291.0	571.1	8 244.9	5 692.5	1 447.3	1 105.1	860.0
VII	10 078.2	1 698.5	1 243.3	455.2	8 379.8	5 553.8	1 562.2	1 263.7	859.6
VIII	10 136.0	1 874.7	1 258.7	616.0	8 261.3	5 447.0	1 517.4	1 296.8	880.1
IX	10 074.3	1 836.4	1 300.2	536.2	8 238.0	5 218.1	1 756.1	1 263.7	827.3
X	9 973.3	1 751.8	1 263.6	488.2	8 221.5	5 062.5	1 691.8	1 467.2	809.6
XI	9 928.1	1 689.8	1 266.1	423.6	8 238.4	4 977.1	1 875.8	1 385.5	769.0
XII	10 635.8	1 816.7	1 317.4	499.3	8 819.1	5 410.3	1 969.8	1 439.1	809.7
2015 I	10 314.6	1 579.0	1 110.3	468.7	8 735.6	5 364.5	2 195.8	1 175.3	732.4
II*	10 251.1	1 593.6	1 142.7	450.9	8 657.4	5 071.9	2 445.1	1 140.3	775.9
$\frac{2015 \text{ II}^*}{2014 \text{ II}}$ %	104.1	90.8	92.1	87.6	107.0	103.1	120.8	99.1	102.5
$\frac{2015 \text{ II}^*}{2015 \text{ I}}$ %	99.4	100.9	102.9	96.2	99.1	94.5	111.4	97.0	105.9

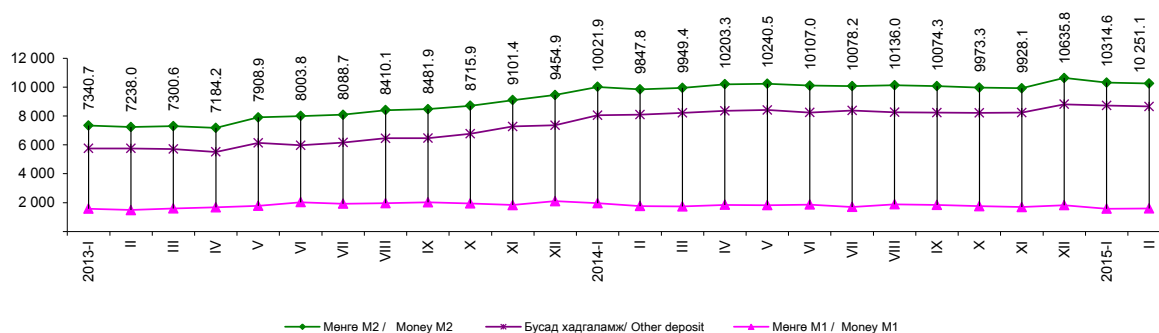
Мөнгөний үзүүлэлт, сарын эцэст, тэрбум төг
Money indicators, at the end of months, bln.tog

Эх үүсвэр: Монголбанкны статистикийн сарын бюллетень
 Source: Monthly statistical bulletin, Bank of Mongolia

* Урьдчилсан гүйцэтгэл
 Preliminary results

6.3 ВАЛЮТЫН ЗАХ ЗЭЭЛИЙН НЭРЛЭСЭН ХАНШ, сарын дундаж
OFFICIAL EXCHANGE RATES, monthly average

		төг tog								
Хугацаа, сараар	Ам. доллар	Евро	ОХУ-ын рубль	БНХАУ-ын юань	Японы иен	БНСУ-ын вон	Английн фунт	Алт (унци)	Зээлжих тусгай эрх	
Periods, by months	USD	EUR	RUB	CNY	JPY	KRW	GBP	XAU	SDR	
2013	I	1 392.76	1 849.32	46.06	223.85	15.66	1.31	2 225.20	2 329 257.16	2 137.59
	II	1 393.90	1 862.05	46.16	223.63	14.99	1.28	2 156.46	2 271 414.61	2 129.90
	III	1 404.39	1 819.78	45.57	225.95	14.83	1.27	2 119.48	2 238 763.69	2 111.96
	IV	1 417.41	1 843.72	45.22	229.12	14.51	1.26	2 168.09	2 114 225.51	2 131.29
	V	1 438.27	1 867.91	45.91	234.21	14.27	1.29	2 200.48	2 040 548.81	2 157.01
	VI	1 437.78	1 898.56	44.50	234.40	14.75	1.27	2 227.49	1 942 436.07	2 176.71
	VII	1 474.07	1 929.42	44.99	240.32	14.79	1.31	2 239.35	1 898 070.91	2 217.13
	VIII	1 570.43	2 090.94	47.55	256.55	16.06	1.41	2 431.85	2 117 312.78	2 384.70
	IX	1 662.45	2 218.71	50.98	271.65	16.75	1.53	2 635.52	2 247 521.04	2 529.73
	X	1 687.62	2 302.37	52.60	276.48	17.26	1.58	2 716.98	2 222 817.59	2 597.22
	XI	1 733.47	2 339.05	52.94	284.50	17.33	1.63	2 791.82	2 212 365.17	2 653.41
	XII	1 674.58	2 294.48	50.93	275.67	16.18	1.59	2 743.33	2 049 163.10	2 575.64
2014	I	1 714.26	2 336.08	50.88	283.32	16.47	1.61	2 823.62	2 133 445.75	2 632.46
	II	1 752.18	2 392.74	49.62	288.15	17.17	1.64	2 901.12	2 276 121.65	2 697.26
	III	1 772.30	2 450.32	48.98	287.12	17.33	1.66	2 945.66	2 370 642.08	2 742.79
	IV	1 784.11	2 464.69	50.00	286.64	17.40	1.71	2 987.42	2 316 422.11	2 761.79
	V	1 813.08	2 492.43	52.00	290.59	17.81	1.77	3 055.79	2 339 205.40	2 805.58
	VI	1 824.64	2 480.94	53.03	292.84	17.88	1.79	3 084.83	2 331 624.56	2 811.55
	VII	1 844.07	2 496.27	53.04	297.55	18.12	1.81	3 148.37	2 417 412.73	2 842.90
	VIII	1 862.17	2 480.70	51.52	302.53	18.09	1.82	3 112.11	2 414 689.77	2 843.36
	IX	1 835.75	2 370.52	48.33	299.04	17.13	1.77	2 995.63	2 279 099.04	2 756.59
	X	1 849.94	2 345.71	45.21	302.02	17.13	1.74	2 973.75	2 264 298.94	2 749.96
	XI	1 879.77	2 345.62	40.77	306.86	16.19	1.71	2 967.11	2 209 399.06	2 758.30
	XII	1 883.00	2 321.68	33.87	304.33	15.79	1.71	2 944.02	2 258 332.95	2 743.94
2015	I	1 932.70	2 247.49	29.94	310.78	16.34	1.78	2 925.79	2 418 781.63	2 750.02
	II	1 961.75	2 228.84	30.34	313.78	16.54	1.78	3 003.89	2 422 958.69	2 770.85

Хэрэглээний үнийн улсын индекс,
ам.долл, еврогийн ханшийн өөрчлөлтийн харьцаа, сарын эцэст, өмнөх сар=100%
National CPI, USD and EUR growth, at the end of months, previous month=100%

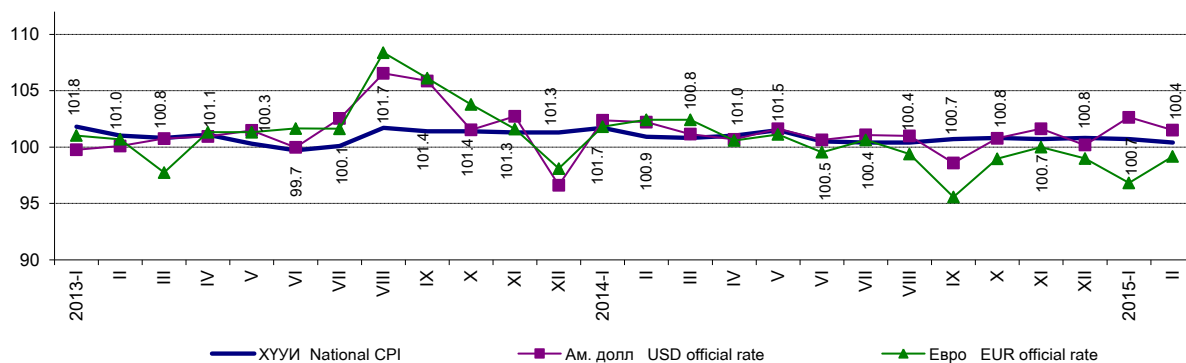

6.4 АЖ АХУЙН НЭГЖ, ИРГЭДЭД ОЛГОСОН ЗЭЭЛИЙН ӨРИЙН ҮЛДЭГДЭЛ, зээлийн ангиллаар, сарын эцэст
 LOANS OUTSTANDING, by classification of loan, at the end of months

сая төг mln. tog

Хугацаа, сараар Periods, by months	Зээлийн өрийн үлдэгдэл Loans outstanding	Хэвийн зээл Standard loans	Хугацаа хэтэрсэн зээл Principal in arrears	Чанаргүй зээл Non-performing loans	Төрийн салбар Public sector	Хувийн салбар Private sector	Иргэд Individuals	Бусад Other	Бусад санхүүгийн байгууллага Other financial corporations
2013 I	7 139 824.4	6 726 843.2	105 793.7	307 187.5	6 425.9	254 784.0	43 610.4	2 322.6	44.7
2013 II	7 168 463.8	6 751 652.7	110 870.7	305 940.3	655.7	256 461.6	46 496.8	2 283.8	42.4
2013 III	7 390 628.9	6 981 873.8	99 915.7	308 839.5	547.7	257 007.9	48 397.7	2 845.9	40.2
2013 IV	7 771 060.2	7 349 390.1	110 936.6	310 733.4	539.2	258 442.2	48 873.1	2 841.0	38.0
2013 V	8 226 418.8	7 761 983.8	146 428.0	318 007.1	529.2	265 830.8	48 774.2	2 811.2	61.6
2013 VI	8 608 254.3	8 141 649.3	149 782.7	316 822.2	524.2	263 919.1	49 533.9	2 811.3	33.6
2013 VII	9 117 688.0	8 503 418.8	161 319.6	452 949.5	512.4	400 014.4	49 578.5	2 812.6	31.6
2013 VIII	9 783 100.7	9 131 848.7	186 415.5	464 836.4	508.4	411 064.5	50 418.8	2 815.2	29.5
2013 IX	10 153 397.2	9 462 785.3	153 448.3	537 163.6	500.4	482 078.2	51 734.9	2 822.8	27.3
2013 X	10 488 797.0	9 758 863.2	169 420.9	560 512.9	500.4	501 111.0	58 289.8	586.5	25.2
2013 XI	10 822 440.9	10 088 845.6	161 107.9	572 487.4	500.4	510 506.3	60 870.9	586.8	23.0
2013 XII	10 764 170.3	10 079 999.6	118 364.9	565 805.8	500.4	507 074.5	57 625.4	584.7	20.8
2014 I	11 009 764.5	10 275 694.5	152 280.7	581 789.3	500.4	521 158.8	59 525.4	586.1	18.6
2014 II	11 153 914.6	10 357 074.7	198 955.9	597 884.1	430.5	536 234.7	60 655.8	546.6	16.4
2014 III	11 380 924.9	10 506 867.9	279 596.3	594 460.8	444.4	535 578.1	57 877.7	546.4	14.2
2014 IV	11 737 746.9	10 822 570.1	299 020.4	616 156.3	444.4	553 803.2	61 849.0	47.7	12.0
2014 V	12 064 921.7	11 063 935.8	381 216.6	619 769.4	444.4	560 219.3	59 047.7	48.2	9.8
2014 VI	12 302 077.7	11 296 859.4	438 255.0	566 963.3	444.4	515 327.9	51 135.0	48.4	7.6
2014 VII	12 225 429.6	11 075 607.2	550 115.6	599 706.7	476.6	545 048.6	54 126.7	49.4	5.4
2014 VIII	12 338 391.2	11 191 298.3	527 090.5	620 002.5	476.6	559 732.6	59 745.3	48.0	-
2014 IX	12 611 537.4	11 556 513.9	464 584.0	590 439.5	476.6	524 740.1	65 174.1	48.7	-
2014 X	12 833 457.8	11 776 586.4	450 570.7	606 300.7	475.6	536 755.1	69 020.9	49.2	-
2014 XI	12 648 371.9	11 583 684.0	444 661.1	620 026.9	475.6	541 740.1	77 761.2	50.0	-
2014 XII	12 502 525.7	11 607 337.8	269 488.7	625 699.2	475.6	554 306.9	70 855.3	61.4	-
2015 I	12 088 820.6	11 113 685.7	317 720.3	657 414.6	475.6	577 322.9	79 553.0	63.1	-
2015 II*	12 179 032.8	11 114 175.5	397 641.6	667 215.7	475.6	581 184.0	83 492.3	2 063.8	-
$\frac{2015 II^*}{2014 II}$ %	109.2	107.3	199.9	111.6	110.5	108.4	137.6	3.8**	-
$\frac{2015 II^*}{2015 I}$ %	100.7	100.0	125.2	101.5	100.0	100.7	105.0	32.7**	-

* Урьдчилсан гүйцэтгэл
 Preliminary results

** дахин их
 times more

Зээлийн жилийн хүү, хувиар, сарын эцэст
 Annual loan's rate, by percent, at the end of month

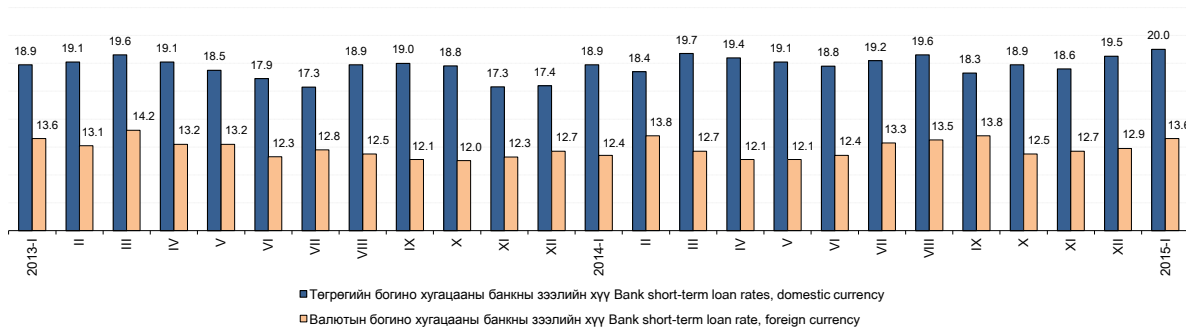

6.5 ҮНЭТ ЦААСНЫ ЗАХ ЗЭЭЛИЙН ҮЗҮҮЛЭЛТ, сарын эцэст

INDICATORS OF STOCK MARKET, at the end of months

Хугацаа, сараар	Арилжаа явагдсан өдрийн тоо	Үнэт цаасны гүйлгээний дүн, сая төг	ЗГ-ын үнэт цаасны хоёрдогч захын арилжаа*	Арилжсан үнэт цаасны тоо, мян.ш	ТОП-20 индекс, дундаж	Зах зээлийн үнэлгээ, сая төг
Periods, by months	Number of trading days in current month	Total turnover of stocks, mln.tog	Government security secondary market*	Total securities traded, thous.pcs	TOP-20 index, average	Market capitalization, mln.tog
2013 I	23	4 254.6		8 722.8	18 038.2	1 762 239.1
II	18	2 959.1		2 709.1	17 587.5	1 737 214.5
III	20	1 492.7		2 804.6	16 224.4	1 564 385.1
IV	22	1 646.9		4 311.6	14 685.5	1 320 439.8
V	23	1 041.1		1 657.0	13 619.2	1 373 838.9
VI	19	62 829.9	61 918.7	1 835.7	14 451.5	1 437 737.3
VII	21	40 878.8	39 306.0	1 329.0	14 574.0	1 421 658.3
VIII	22	1 062.0	9.9	2 281.0	13 896.2	1 345 129.0
IX	21	5 119.6	-	17 369.6	13 747.3	1 400 997.0
X	23	125 464.1	76 774.4	16 548.2	14 072.4	1 541 501.6
XI	20	74 552.5	47 949.7	5 164.1	14 695.9	1 556 875.5
XII	22	77 806.3	74 535.5	1 348.3	15 874.1	1 670 531.2
I-XII	254	399 107.6	300 494.2	66 081.1		
2014 I	21	917.8		1 642.1	15 766.4	1 623 963.8
II	20	7 447.1	3 897.9	934.7	16 767.5	1 661 276.9
I-II	41	8 364.9	3 897.9	2 576.8		
III	21	11 071.9	10 210.5	838.4	16 520.9	1 640 331.8
IV	22	39 802.2	36 649.8	11 745.3	15 775.8	1 599 573.4
V	22	46 603.3	46 166.3	615.7	15 407.7	1 516 878.5
VI	21	28 021.6	24 028.7	14 340.3	15 256.5	1 572 314.2
VII	20	831.2	-	2 744.3	16 143.8	1 602 377.9
VIII	21	902.7	-	4 190.6	15 910.8	1 625 530.8
IX	22	2 268.8	-	3 851.0	15 878.4	1 585 243.8
X	23	1 154.4	482.5	798.4	15 621.1	1 557 398.1
XI	20	29 245.5	14 485.7	2 652.7	15 161.2	1 466 111.9
XII	22	28 013.6	-	7 875.8	14 833.0	1 442 655.4
I-XII	255	196 280.1	135 921.4	52 229.3		
2015 I	21	65 175.1	31 723.0	5 761.2	14 517.2	1 378 363.1
II	18	46 467.2	19 598.4	7 183.6	14 003.5	1 365 432.4
I-II	39	111 642.3	51 321.4	12 944.8		
$\frac{2015 \text{ II}}{2014 \text{ II}}$ %		6.2**	5.0**	7.7**	83.5	82.2
$\frac{2015 \text{ II}}{2015 \text{ I}}$ %		71.3	61.8	124.7	96.5	99.1
$\frac{2015 \text{ I-II}}{2014 \text{ I-II}}$ %		13.3**	13.2**	5.0**	-	-

Эх үүсвэр: Монголын Хөрөнгийн биржийн сарын мэдээ

Source: Monthly statistical data, Mongolian Stock Exchange

* Монголбанк
Mongolbank** дахин их
times more

Бүлэг 6. Мөнгө, зээл, үнэт цаасны зах зээл

6.6 ҮНЭТ ЦААСНЫ ЗАХ ЗЭЭЛИЙН ҮЗҮҮЛЭЛТ, сарын эцэст
INDICATORS OF STOCK MARKET, at the end of months

Арилжааны үндсэн үзүүлэлт	Main indicators of Stock market	хэмжих нэгж	measuring unit	2014		2015	
				I	II	I	II
Арилжаа явагдсан өдрийн тоо	Number of trading days in current month	тоо	number	21	20	21	18
Үнэт цаас нь бүртгэгдсэн компаний тоо:	Number of registered companies:	тоо	number	249	249	237	237
- Төрийн өмчийн (100 хувь)	- State owned (100 percent)	тоо	number	21	21	21	21
- Төрийн өмчийн оролцоотой	- State partially owned	тоо	number	17	17	15	15
- Хувийн өмчийн	- Private	тоо	number	211	211	201	201
Зах зээлийн үнэлгээ, тухайн сард	Market capitalization in current month	тэрбум төг	bln.tog	1 624.0	1 661.3	1 378.4	1 365.4
Үнэт цаасны гүйлгээний дүн тухайн сард	Total turnover of stocks in current month	сая төг	mln.tog	917.8	7 447.1	65 175.1	46 467.2
- ЗГҮЦаасны хоёрдогч захын арилжаа*	- Government security secondary market*	сая төг	mln.tog	-	3897.9	31 723.0	19 598.4
Арилжсан үнэт цаасны тоо бүгд, тухайн сард	Total securities traded, current month	мян.ш	thous.pcs	1 642.1	934.7	5 761.2	7 183.6
- Компаний хувьцаа	- Company stock	мян.ш	thous.pcs	1 642.1	930.7	5 391.9	6 895.9
- Компаний хувьцааны дундаж ханш	- Average price of the company stock	төг	tog	558.9	3 813.5	178.0	167.2
Нийт хийгдсэн хэлцлийн тоо, оны эхнээс	Total deals made, from beginning of the year	тоо	number	1 674	3 163	926	1 815
- тухайн сард	- made in current month	тоо	number	1 674	1 489	926	889
- Үнэт цаасны гүйлгээний өдрийн дундаж	- Daily average securities traded, value	сая төг	mln.tog	43.7	372.4	3 103.6	2 581.5
- Арилжсан үнэт цаасны тоо, өдрийн дундаж	- Daily average securities traded, number	мян.ш	thous.pcs	78.2	46.7	274.3	399.1
ТОП-20 индекс	TOP-20 index						
- Дундаж	- Average			15 766.4	16 767.5	14 517.2	14 003.5
- Хамгийн их	- Maximum			16 541.8	17 153.8	14 766.1	14 431.4
- Хамгийн бага	- Minimum			15 139.6	16 123.2	14 283.0	13 801.5
- Хаалт	- Close			16 012.0	16 774.1	14 290.6	13 907.7
Төвлөрсөн хадгаламжинд тухайн сард нээлгэсэн данс	Accounts opened in center deposits, at current month	тоо	number	1 515	1 136	1 242	1 523
- Аж ахуйн нэгж, байгууллага	- Enterprise	тоо	number	2	4	4	2
- Иргэн	- Citizen	тоо	number	1 513	1 132	1 238	1 521
Брокер, дилерийн компани	Broker, dealer company	тоо	number	79	79	62	62

Эх үүсвэр: * Монголбанк
Source: Mongolbank

6.7 ИДЭВХТЭЙ АРИЛЖСАН ҮНЭТ ЦААС, 2015 оны 2 дугаар сарын эцэст
THE MOST ACTIVE SOLD STOCKS, at the end of February, 2015

Компаний нэр	Company name	Тухайн сард		Хаалтын ханш		Ханшийн өөрчлөлт, тухайн сард Change, in the current month	
		Арилжсан үнэт цаас, ш	Үнийн дүн мян.төг	Closing price		Төгөр Price	Хувь Percent
				2015			
		Stocks traded number of stocks	Total turnover thous.tog	I	II		
Э- ТРАНС ЛОЖИСТИКС	E-TRANS LOGISTICS	5 012 586	501,199.1	95.0	95.2	0.2	0.2
ХОРИНХОЁРДУГААР БААЗ	KHORIN KHOYOR DUGAAR BAAZ	1 318 569	270,306.6	207.0	207.0	-	-
ӨНДӨРХААН	UNDURKHAAN	91 443	9,144.3	9415.0	9415.0	-	-
РЕМИКОН	REMICON	74 700	6,710.2	99.0	87.0	-12.0	-12.1
ГЕРМЕС ЦЕНТР	HERMES CENTRE	69 819	9,898.3	150.0	142.0	-8.0	-5.3
БАЯЛАГ НАЛАЙХ	BAYALAG NALAIKH	60 917	40,919.0	586.0	550.0	-36.0	-6.1
ОЛЛОО	OLLOO	51 538	5,802.0	126.0	113.0	-13.0	-10.3
ЖИНСТ УВС	JINST UVS	45 028	4,502.8	517.5	517.5	-	-
ХАЙ БИ ОЙЛ	H B OIL	37 315	20,534.3	590.0	585.0	-5.0	-0.8
ХӨХ ГАН	KHUKH GAN	21 611	2,477.3	97.0	110.1	13.1	13.5
ЖЕНКО ТУР БЮРО	JENCO TOUR BUREAU	21 288	1,908.4	87.0	87.5	0.5	0.6
АПУ	APU	17 730	64,179.9	3680.0	3593.0	-87.0	-2.4
МЕРЕКС	MEREX	11 349	1,008.7	85.5	90.0	4.5	5.3
БИНСЭ	BINSE	9 415	7,336.3	789.0	795.0	6.0	0.8
УЛСЫН ИХ ДЭЛГҮҮР	ULSYN IKH DELGUUR	7 924	4,145.4	550.0	520.0	-30.0	-5.5
МОНИНЖБАР	MONINJBAR	5 874	1,180.1	210.0	212.0	2.0	1.0
МОНГОЛИА ДЕВЕЛОПМЕНТ РЕСОРСЕС	RESOURCES	5 611	2,400.6	475.0	475.0	-	-
ЕВРОАЗИА КАПИТАЛ ХОЛДИНГ	EURO ASIA CAPITAL HOLDING	5 000	121.7	21.2	24.3	3.2	15.0
ГОВЬ	GOBI	4 958	36,394.9	7200.0	7375.0	175.0	2.4
МАТЕРИАЛИМПЭКС	MATERIAL IMPEX	2 841	43,430.5	14500.0	15200.0	700.0	4.8

Эх үүсвэр: Монголын Хөрөнгийн биржийн сарын мэдээ
Source: Monthly statistical data, Mongolian Stock Exchange

6.8 ХАНШ НЬ ХАМГИЙН ИХ ӨССӨН ҮНЭТ ЦААС, 2015 оны 2 дугаар сарын эцэст
STOCKS, WHICH HAD MOST INCREASED PRICE, at the end of February, 2015

Компаний нэр	Company name	Тухайн сард		Хаалтын ханш		Ханшийн өөрчлөлт, тухайн сард	
		Арилжсан үнэт цаас, ш	Үнийн дүн мян.төг	Closing price		Change, in the current month	
				2015		Төгрөг Price	Хувь Percent
				I	II		
GAZAR СУЛЖМЭЛ	GAZAR SULJMEL	10	517.7	46 200	58 650	12 450	26.9
СҮҮ	SUU	69	6488.8	88 800	96 000	7 200	8.1
ШИВЭЭ ОВОО	SHIVEE OVOO	200	926.4	3 900	6 200	2 300	59.0
МАТЕРИАЛИМПЭКС	MATERIALIMPEX	2 841	43430.5	14 500	15 200	700	4.8
МОНИТ БУЛИГААР	MONIT BULIGAAR	201	1609.5	8 100	8 500	400	4.9
БАЯНГОЛ ЗБ	BAYANGOL HOTEL	137	7603.5	55 100	55 500	400	0.7
МАХИМПЕКС	MAKHIMPEX	1 529	5354.6	3 400	3 790	390	11.5
ТАЛХ ЧИХЭР	TALKH CHIKHER	664	12955.3	18 670	19 030	360	1.9
ГОВЬ	GOVI	4 958	36394.9	7 200	7 375	175	2.4
МОНГОЛ НЭХМЭЛ	MONGOL NEKHMEL	124	513.7	4 100	4 200	100	2.4
ХӨВСГӨЛ ХҮНС	KHUVSGUL KHUNS	491	333.8	591	680	89	15.0
МОНГОЛ ШИЛТГЭЭН	MONGOL SHILTGEEN	325	227.0	600	678	78	13.0
ДАРХАН ГУРИЛ ТЭЖЭЭЛ	DARKHAN GURIL TEJEEL	209	159.5	770	800	30	3.9
ГУТАЛ	GUTAL	697	7679.1	11 000	11 030	30	0.3
ХӨХ ГАН	KHUKH GAN	21 611	2477.3	97	110	13	13.5
БИНСЭ ХК	BINSE	9 415	7336.3	789	795	6	0.8
МЕРЕКС	MEREX	11 349	1008.7	86	90	4	5.3
ЕВРОАЗИА КАПИТАЛ ХОЛДИНГ	EUROASIA CAPITAL HOLDING	5 000	121.7	21	24	3	15.0
МОНИНЖБАР	MONINJBAR	5 874	1180.1	210	212	2	1.0
ЖЕНКО ТУР БЮРО	JENCO TOUR BUREAU	21 288	1908.4	87	88	1	0.6

6.9 ХАНШ НЬ ХАМГИЙН ИХ БУУРСАН ҮНЭТ ЦААС, 2015 оны 2 дугаар сарын эцэст
STOCKS, WHICH HAD MOST DECLINED PRICE, at the end of February, 2015

Компаний нэр	Company name	Тухайн сард		Хаалтын ханш		Ханшийн өөрчлөлт, тухайн сард	
		Арилжсан үнэт цаас, ш	Үнийн дүн мян.төг	Closing price		Change, in the current month	
				2015		Төгрөг Price	Хувь Percent
				I	II		
УБ БҮК	UB BUK	283	10500.0	42040	38000	-4040	-9.6
ИХ БАРИЛГА	IKH BARILGA	11	89.4	11000	8000	-3000	-27.3
ГАН ХИЙЦ	GAN KHIITS	1	16.0	18000	16000	-2000	-11.1
МОННООС	MONNOOS	46	184.0	4700	4000	-700	-14.9
АВТОИМПЭКС	AUTOIMPEX	9	30.9	4000	3500	-500	-12.5
БЛЮ СКАЙ СЕКЬЮРИТИС	BLUE SKY SECURITIES	1 000	2529.0	2975	2529	-446	-15.0
ГУРИЛ ТЭЖЭЭЛ БУЛГАН	GURIL TEJEEL BULGAN	33	89.0	3000	2697	-303	-10.1
БИДИСЕК	B D SEC	15	30.0	2280	1999	-281	-12.3
БЭРХ УУЛ	BERKH UUL	7	23.1	3579	3300	-279	-7.8
БАГАНУУР	BAGANUUR	2 487	5909.4	2550	2300	-250	-9.8
ТАВАН ТОЛГОЙ	TAVAN TOLGOI	2 018	8100.6	4100	3850	-250	-6.1
МОН.ЦАХИЛГААН ХОЛБОО	TELECOM MONGOLIA	550	675.0	1379	1200	-179	-13.0
ЧАЦАРГАНА	CHATSARGANA	8	19.2	2550	2400	-150	-5.9
ХИШИГ УУЛ	KHISHIG UUL	499	428.3	945	800	-145	-15.3
МОНГОЛ САВХИ	MONGOL SAVKHI	861	894.6	1100	1000	-100	-9.1
АДУУНЧУЛУУН	ADUUNCHULUUN	792	1081.3	1450	1351	-99	-6.8
НАКО ТҮЛШ	NACO TULSH	55	14.8	309	264	-45	-14.6
БАЯЛАГ НАЛАЙХ	BAYALAG NALAIKH	60 917	40919.0	586	550	-36	-6.1
ОЛЛОО	OLLOO	51 538	5802.0	126	113	-13	-10.3
РЕМИКОН	REMICON	74 700	6710.2	99	87	-12	-12.1

Эх үүсвэр: Монголын Хөрөнгийн биржийн сарын мэдээ
Source: Monthly statistical data, Mongolian Stock Exchange

VII. УЛСЫН НЭГДСЭН ТӨСӨВ
GENERAL GOVERNMENT

7.1 УЛСЫН НЭГДСЭН ТӨСВИЙН ҮНДСЭН ҮЗҮҮЛЭЛТ
MAIN INDICATOR OF GENERAL GOVERNMENT BUDGET

сая төг mln. tog

Хугацаа <i>Periods</i>	Нийт орлого, тусламжийн хэмжээ <i>Total revenue and grants</i>	Тэнцвэржүүлсэн орлого, тусламжийн хэмжээ <i>Total equilibrated revenue and grants</i>	Нийт зарлага, цэвэр зээлийн хэмжээ <i>Total expenditure and net lending</i>	Тэнцвэржүүлсэн тэнцэл <i>Equilibrated balance (+,-)</i>	Урсгал орлого <i>Current revenue</i>	Урсгал зардал <i>Current expenditure</i>	Тэнцвэржүүлсэн урсгал тэнцэл <i>Current equilibrated balance (+,-)</i>
2013 I	345 694.6	339 641.0	267 192.1	72 448.9	339 078.1	266 081.2	72 996.9
II	359 481.4	359 481.4	348 147.0	11 334.4	359 048.5	333 823.8	25 224.7
III	412 891.4	404 230.1	404 379.9	- 149.8	405 116.6	386 996.2	18 120.4
IV	490 701.3	486 003.2	433 643.1	52 360.1	485 950.4	362 240.8	123 709.5
V	428 494.6	422 050.0	418 723.2	3 326.8	421 991.0	346 143.4	75 847.5
VI	500 404.3	493 538.3	765 810.7	-272 272.3	493 324.6	658 530.2	-165 205.6
VII	536 077.2	535 095.1	547 785.3	-12 690.2	534 980.3	177 444.8	357 535.6
VIII	410 713.5	410 136.1	395 734.4	14 401.7	410 011.5	284 768.1	125 243.4
IX	489 894.4	486 581.5	486 217.5	364.0	486 570.5	350 822.1	135 748.4
X	523 437.1	522 054.7	574 172.8	-52 118.1	521 997.5	372 191.4	149 806.1
XI	505 427.6	502 306.1	485 753.5	16 552.6	501 850.6	371 441.3	130 409.2
XII	983 707.9	978 949.0	1 037 125.8	-58 176.8	976 753.3	642 123.2	334 630.1
I-XII	5 986 925.2	5 940 066.7	6 164 685.3	- 224 618.7	5 936 672.9	4 552 606.6	1 384 066.3
2014 I	353 776.6	353 776.6	413 116.9	- 59 340.2	-	361 958.2	-
II	368 265.3	355 582.8	388 551.0	- 32 968.2	-	348 271.1	-
I-II	722 041.9	709 359.4	801 667.8	- 92 308.4	-	710 229.3	-
III	440 045.6	440 045.6	487 293.0	- 47 247.3	439 914.5	432 045.2	7 869.2
IV	527 546.8	526 438.8	494 485.1	31 953.6	526 315.2	457 032.6	69 282.6
V	504 368.6	501 685.1	502 964.2	- 1 279.0	501 609.6	412 951.7	88 658.0
VI	555 759.7	551 838.3	685 528.8	- 133 690.5	551 749.5	561 729.4	- 9 979.9
VII	578 420.8	575 833.1	496 136.4	79 696.7	575 379.7	347 859.0	227 520.7
VIII	513 860.8	492 804.6	484 893.2	7 911.4	492 577.0	317 030.5	175 546.5
IX	513 697.3	513 697.3	553 151.8	- 39 454.5	513 685.4	408 417.1	105 268.3
X	542 166.3	538 468.8	624 483.4	- 86 014.6	538 187.7	475 363.9	62 823.8
XI	417 595.4	417 595.4	579 650.2	- 162 054.7	417 583.3	388 566.8	29 016.5
XII	829 588.7	955 611.7	1 323 070.6	- 367 458.9	837 217.0	715 369.6	121 847.3
I-XII*	6 145 092.0	6 223 378.2	7 033 324.5	- 809 946.3	5 394 218.9	5 226 595.1	877 853.1
2015 I	353 562.1	353 562.1	366 356.5	- 12 794.4	-	316 126.6	-
II	394 404.0	392 070.3	564 548.7	- 172 478.4	-	471 474.6	-
I-II	747 966.2	745 632.5	930 905.3	- 185 272.8	-	787 601.2	-
<u>2015 I-II</u>	103.6	105.1	116.1	200.7	-	110.9	-
<u>2014 I-II</u> %							
<u>2015 II</u>	111.6	110.9	154.1	1348.1	-	149.1	-
<u>2015 I</u> %							
<u>2015 II</u>	107.1	110.3	145.3	523.2	-	135.4	-
<u>2014 II</u> %							

Эх үүсвэр: Сангийн яам
Source: Ministry of Finance

7.2 УЛСЫН НЭГДСЭН ТӨСВИЙН ОРЛОГО, ЗАРЛАГА, жил бүрийн эхний 2 сарын байдлаар
REVENUE & EXPENDITURE OF GENERAL GOVERNMENT BUDGET, as first 2 months of selected years

сая төг mln. tog

Орлого, зарлагын төрөл <i>Types of revenue and expenditure</i>	2014 I-II			2015 I-II			
	Улсын нэгдсэн төсөв <i>General Gov't</i>	Улсын төсөв <i>Central Gov't</i>	Орон нутгийн төсөв <i>Local Gov't</i>	Улсын нэгдсэн төсөв <i>General Gov't</i>	Улсын төсөв <i>Central Gov't</i>	Орон нутгийн төсөв <i>Local Gov't</i>	
Төсвийн орлого		Revenue of the budget					
Нийт орлого, тусламжийн дүн	Total revenue & grants	722 041.9	494 136.5	306 184.3	747 966.2	471 889.2	317 093.9
Тогтворжуулалтын сан	<i>Stabilization fund</i>	12 682.5	12 682.5	-	2 333.7	2 333.7	-
Нийт тэнцвэржүүлсэн орлого, тусламжийн дүн	<i>Total equilibrated revenue and grants</i>	709 359.4	481 454.0	306 184.3	745 632.5	469 555.5	317 093.9
Татварын орлого	<i>Tax revenue</i>	636 583.6	401 681.4	93 444.9	654 783.3	368 190.1	90 285.9
Орлогын албан татвар	<i>Income tax</i>	163 652.7	91 617.9	72 034.8	147 250.7	79 564.8	67 685.9
Аж ахуйн нэгжийн орлогын албан татвар	<i>Corporations and other enterprises income tax</i>	91 617.9	91 617.9	-	79 564.8	79 564.8	-
Хувь хүний орлогын албан татвар	<i>Individuals income tax</i>	71 549.4	-	71 549.4	67 383.3	-	67 383.3
Нийгмийн даатгалын орлого	<i>Social contribution</i>	116 022.8	-	-	143 227.2	-	-
Хөрөнгийн албан татвар	<i>Property tax</i>	4 354.8	-	4 354.8	5 017.9	-	5 017.9
Нэмэгдсэн өртгийн албан татвар	<i>Value added</i>	179 716.3	179 716.3	-	141 837.6	141 837.6	-
Онцгой албан татвар	<i>Excise taxes</i>	62 982.2	62 982.2	-	74 942.3	74 942.3	-
Тусгай зориулалтын орлого	<i>Income of special purposes</i>	1 240.2	1 240.2	-	2 024.4	2 024.4	-
Гадаад үйл ажиллагааны орлого	<i>Taxes on international trade and transactions</i>	42 766.3	42 766.3	-	35 720.9	35 720.9	-
Бусад татвар, төлбөр, хураамж	<i>Other taxes</i>	65 848.2	23 358.5	17 055.3	104 762.2	34 100.1	17 582.1
Татварын бус орлого	<i>Non tax-revenue</i>	72 775.8	79 772.6	212 739.4	90 849.2	101 365.3	226 808.0
Нийтлэг татварын бус орлого	<i>Popular non-tax revenue</i>	72 602.5	58 861.9	13 740.7	90 458.7	78 598.2	11 809.3
Хөрөнгийн орлого	<i>Capital revenue</i>	173.3	-	173.3	105.6	-	105.6
Тусламжийн орлого	<i>Grants and transfers</i>	-	18 910.7	-	285.0	21 964.8	-
Улсын төсөв орон нутгийн төсөв хоорондын шилжүүлэг	<i>Transaction between central and local budget</i>	-	2 000.0	198 825.4	-	802.3	214 893.1
Төсвийн зарлага		Expenditure of the budget					
Нийт зарлага, эргэж төлөгдөх цэвэр зээл	Total expenditure & net lending	801 667.8	620 219.2	236 864.3	930 905.3	713 131.0	238 645.8
Нийт зарлага	<i>Total expenditure</i>	817 807.2	636 358.6	236 864.3	949 913.1	732 138.9	238 645.8
Урсгал зардал	<i>Current expenditure</i>	712 184.4	550 718.0	216 883.9	787 601.1	580 641.9	227 907.5
Бараа, ажил үйлчилгээний зардал	<i>Expenditure on goods & services</i>	332 645.7	187 436.5	162 857.6	369 132.0	212 717.8	176 067.9
Хүү	<i>Interest</i>	31 594.1	31 594.1	-	39 261.7	39 261.7	-
Татаас	<i>Subsides</i>	41 410.5	36 304.5	298.6	48 936.1	40 905.9	1 597.5
Урсгал шилжүүлэг	<i>Current transfers</i>	306 534.2	295 382.9	53 727.8	330 271.3	287 756.5	50 242.2
Засгийн газрын урсгал шилжүүлэг	<i>Government</i>	89 235.1	277 585.8	21 187.1	1 775.8	248 730.0	1 508.8
Бусад урсгал шилжүүлэг	<i>Other</i>	217 299.1	17 797.1	32 540.7	328 495.5	39 026.4	48 733.3
Хөрөнгийн зардал	<i>Capital expenditure</i>	105 622.8	85 640.6	19 980.3	162 312.1	151 497.0	10 738.3
Дотоод эх үүсвэрээр	<i>From domestic sources</i>	79 631.9	59 649.7	19 980.3	133 527.9	122 712.8	10 738.3
Гадаад эх үүсвэрээр	<i>Foreign financed</i>	25 990.9	25 990.9	-	28 784.2	28 784.2	-
Эргэж төлөгдөх төлбөрийн хассан цэвэр зээл	<i>Net lending</i>	-16 139.4	-16 139.4	-	-19 007.9	-19 007.9	-
Гадаадын санхүүгийн зах зээлээс санхүүжих	<i>On-lent foreign financial market</i>	755.0	755.0	-	-	-	-

7.3 ОРОН НУТГИЙН ТӨСӨВ, жил бүрийн эхний 2 сарын байдлаар
LOCAL BUDGET, as first 2 months of selected years

Аймаг, нийслэл Aimags and the Capital	Нийт орлого		Орлого*		Нийт зарлага		Зарлага**		Нийт орлого, нийт зарлагын харьцаа, %		Орлого, зарлагын харьцаа, %	
	Total revenue		Revenue		Total expenditure		Expenditure		Total revenue to total expenditure ratio, %		Ratio of Revenue to expenditure, %	
	2014 I-II	2015 I-II	2014 I-II	2015 I-II	2014 I-II	2015 I-II	2014 I-II	2015 I-II	2014 I-II	2015 I-II	2014 I-II	2015 I-II
БҮГД/TOTAL	306 184.3	317 093.9	107 358.9	102 200.8	236 864.3	238 645.7	234 864.3	237 843.4	129.3	132.9	45.7	43.0
Дүн/Subtotal	49 087.7	50 531.9	6 648.7	4 793.0	38 964.0	35 579.2	38 964.0	35 579.2	126.0	142.0	17.1	13.5
БӨ/BO	11 233.7	12 111.5	1 217.1	876.4	9 301.3	8 318.3	9 301.3	8 318.3	120.8	145.6	13.1	10.5
ГО/GO	10 804.9	9 219.2	2 825.3	1 210.3	6 945.9	6 374.6	6 945.9	6 374.6	155.6	144.6	40.7	19.0
ЗА/ZA	8 239.8	9 563.2	526.3	1 106.0	7 473.2	6 452.5	7 473.2	6 452.5	110.3	148.2	7.0	17.1
УБ/UB	9 520.9	9 848.7	868.0	608.5	7 518.2	6 887.2	7 518.2	6 887.2	126.6	143.0	11.5	8.8
ХО/ХО	9 288.4	9 789.3	1 212.1	991.8	7 725.3	7 546.6	7 725.3	7 546.6	120.2	129.7	15.7	13.1
Дүн/Subtotal	65 335.0	68 908.9	14 475.8	13 509.8	51 200.9	47 909.0	51 200.9	47 909.0	127.6	143.8	28.3	28.2
АР/АР	10 526.2	10 883.7	1 385.5	838.1	8 591.9	7 872.4	8 591.9	7 872.4	122.5	138.3	16.1	10.6
БХ/БКН	9 443.8	11 509.8	659.9	1 320.2	8 936.5	8 395.5	8 936.5	8 395.5	105.7	137.1	7.4	15.7
БУ/БУ	8 023.5	7 186.4	2 612.1	2 367.7	5 950.4	4 931.5	5 950.4	4 931.5	134.8	145.7	43.9	48.0
ОР/ОР	12 903.9	13 298.9	7 896.8	7 283.5	7 192.8	7 318.0	7 192.8	7 318.0	179.4	181.7	109.8	99.5
ӨВ/ӨВ	11 236.0	12 046.2	810.9	735.6	9 138.9	8 649.9	9 138.9	8 649.9	122.9	139.3	8.9	8.5
ХӨ/ХӨ	13 201.6	13 983.9	1 110.6	964.7	11 390.4	10 741.6	11 390.4	10 741.6	115.9	130.2	9.8	9.0
Дүн/Subtotal	54 027.3	59 081.5	15 891.2	16 491.3	50 251.0	46 347.4	50 251.0	45 545.1	107.5	127.5	31.6	36.2
ГЦ/ГС	1 658.7	2 308.7	372.6	473.8	2 041.6	1 755.3	2 041.6	1 755.3	81.2	131.5	18.2	27.0
ДА/ДА	7 969.2	9 129.0	2 547.8	1 987.3	6 477.2	7 022.8	6 477.2	7 022.8	123.0	130.0	39.3	28.3
ДО/ДО	6 869.5	6 616.8	2 279.4	2 127.8	5 702.5	5 365.9	5 702.5	5 365.9	120.5	123.3	40.0	39.7
ДУ/ДУ	6 529.4	6 727.7	727.6	932.2	4 743.8	4 145.6	4 743.8	4 145.6	137.6	162.3	15.3	22.5
ӨМ/ӨМ	10 951.7	12 839.0	6 016.8	7 665.6	14 007.2	10 304.1	14 007.2	9 501.8	78.2	124.6	43.0	80.7
СЗ/СЭ	9 893.6	10 508.9	2 359.8	1 659.7	8 521.4	8 984.1	8 521.4	8 984.1	116.1	117.0	27.7	18.5
ТӨ/ТО	10 155.1	10 951.4	1 587.2	1 644.9	8 757.4	8 769.5	8 757.4	8 769.5	116.0	124.9	18.1	18.8
Дүн/Subtotal	25 184.2	27 935.1	4 419.7	4 596.6	22 367.1	18 761.2	22 367.1	18 761.2	112.6	148.9	19.8	24.5
ДД/ДД	8 226.3	8 866.3	1 599.8	1 719.0	7 157.3	6 793.0	7 157.3	6 793.0	114.9	130.5	22.4	25.3
СҮ/СҮ	8 562.8	7 944.6	1 750.7	1 454.2	7 948.4	5 660.8	7 948.4	5 660.8	107.7	140.3	22.0	25.7
ХЭ/ХЭ	8 395.1	11 124.2	1 069.2	1 423.4	7 261.3	6 307.5	7 261.3	6 307.5	115.6	176.4	14.7	22.6
УБ/UB	112 550.1	110 636.6	65 923.4	62 810.1	74 081.3	90 048.8	72 081.3	90 048.8	151.9	122.9	91.5	69.8

VIII. ТӨЛБӨРИЙН ТЭНЦЭЛ
BALANCE OF PAYMENTS

8.1 Төлбөрийн тэнцэл
Balance of payments

сая ам.долл *mln.USD*

Хугацаа <i>Periods</i>	Төлбөрийн тэнцэл <i>Balance of payments</i>	Урсгал тэнцэл <i>Current account</i>	Хөрөнгө, санхүүгийн тэнцэл <i>Capital and financial account</i>	Алдаа болон орхигдуулга <i>Net errors and omissions</i>	
2010	I-III	- 36.3	- 145.1	144.7	- 35.9
	IV-VI	162.4	- 61.8	176.5	47.7
	VII-IX	166.3	- 192.9	315.7	43.5
	X-XII	580.7	- 486.9	1 106.8	- 39.3
	I-XII	873.1	- 886.7	1 743.7	16.1
2011	I-III	37.8	- 472.4	545.5	- 35.3
	IV-VI	180.6	- 575.8	973.7	- 217.3
	VII-IX	- 13.5	- 960.7	715.6	231.5
	X-XII	- 177.2	- 749.8	629.4	- 56.8
	I-XII	27.8	- 2 758.6	2 864.2	- 77.8
2012	I-III	358.8	- 774.3	1 461.7	- 328.5
	IV-VI	112.3	- 676.9	583.8	205.5
	VII-IX	- 15.8	- 1 190.4	863.8	310.8
	X-XII	1 249.6	- 720.7	2 020.2	- 49.9
	I-XII	1 705.0	- 3 362.3	4 929.5	137.8
2013	I-III	- 397.8	- 771.9	657.6	- 283.5
	IV-VI	- 585.4	- 836.1	257.1	- 6.5
	VII-IX	- 435.8	- 808.0	45.7	326.5
	X-XII	- 448.3	- 776.1	477.8	- 149.9
	I-XII	- 1 867.3	- 3 192.0	1 438.1	- 113.4
2014*	I-III	- 307.8	- 320.6	258.4	- 245.6
	IV-VI	- 607.3	- 474.1	- 254.7	121.4
	VII-IX	172.0	- 320.0	657.1	- 165.0
	X-XII	272.0	129.7	152.3	- 10.0
	I-XII	- 471.1	- 985.0	813.1	- 299.1

Эх үүсвэр: Монголбанкны улирлын мэдээ
Source: Quarterly report of Bank of Mongolia

* Урьдчилсан гүйцэтгэл

* Preliminary results

8.2 Төлбөрийн тэнцэл, дэлгэрэнгүй ангиллаар
Balance of payments, by detailed categories

Үзүүлэлт	Indicators	сая ам.долл		млн. USD
		2013 X-XII	2014*	
		VII-IX	X-XII	
I. Урсгал Тэнцэл (А+Б+В)	I. Current Account (A+B+C)	- 776.1	- 320.0	129.7
А. Бараа ба үйлчилгээний худалдаа (1+2)	A. Goods and services (1+2)	- 547.7	- 75.7	378.7
1. Бараа (1.1+1.2+1.3)	1. Goods balance (1.1+1.2+1.3)	- 180.4	239.8	684.9
1.1. Ерөнхий эд бараа (а-б)	1.1. General merchandise (a-b)	- 233.1	133.4	493.2
а. Экспорт ФОВ (Кредит)	a. Exports FOB (Credit)	1 107.0	1 416.7	1 561.0
Зэсийн баяжмал	Copper concentrate	269.3	698.1	889.6
б. Импорт ФОВ (Дебит)	b. Imports FOB (Debit)	1 340.1	1 283.3	1 067.8
Нефтийн бүтээгдэхүүн	Petroleum products	378.1	320.7	281.9
Хүнсний бүтээгдэхүүн	Food products	138.1	115.5	132.4
1.2. Мөнгөжөөгүй алт	1.2. Nonmonetary gold	63.9	124.3	191.1
Кредит	Credit	63.9	124.3	191.1
Дебит	Debit	-	-	-
1.3. Бусад	1.3. Other	- 11.2	- 17.9	0.6
Кредит	Credit	0.3	0.5	0.6
Дебит	Debit	11.5	18.4	0.0
2. Үйлчилгээ (1+2+3)	2. Services (1+2+3)	- 367.3	- 315.5	- 306.3
1. Тээвэр	1. Transportation	- 166.2	- 96.5	- 105.8
Кредит	Credit	57.5	58.0	52.2
Дебит	Debit	223.7	154.5	157.9
2. Аялал	2. Travel	- 73.4	- 22.2	- 79.9
Кредит	Credit	30.9	104.0	24.9
Дебит	Debit	104.3	126.2	104.8
3. Бусад үйлчилгээ	3. Other services	- 127.7	- 196.9	- 120.7
Кредит	Credit	74.0	51.5	49.1
Дебит	Debit	201.6	248.4	169.8
Б. Орлого (1+2)	B. Income (1+2)	- 263.7	- 281.4	- 272.2
1. Ажиллагчдын цалин хөлс	1. Compensation of employees	- 36.3	- 24.8	- 7.8
Кредит	Credit	12.9	12.8	14.0
Дебит	Debit	49.2	37.6	21.7
2. Хөрөнгө оруулалтын орлого	2. Investment income	- 227.4	- 256.6	- 264.5
Кредит	Credit	1.2	0.3	0.8
Дебит	Debit	228.6	256.9	265.3
В. Урсгал шилжүүлэг /цэвэр/	C. Current transfers /net/	35.3	37.1	23.3
Кредит	Credit	80.0	83.4	70.0
Дебит	Debit	44.7	46.3	46.6
Ажилчдын гуйвуулга	Worker's remittances	10.9	7.7	8.2
Кредит	Credit	50.0	52.8	49.5
Дебит	Debit	39.2	45.1	41.2
II. Хөрөнгө ба санхүүгийн тэнцэл (А+Б)	II. Capital and financial account (A+B)	477.8	657.1	152.3
А. Хөрөнгийн данс	A. Capital account	39.9	26.9	28.4
Кредит	Credit	40.4	26.9	28.6
Дебит	Debit	0.5	0.0	0.3
Б. Санхүүгийн данс (1+2+3+4)	B. Financial account (1+2+3+4)	437.9	630.2	123.9
1. Шууд хөрөнгө оруулалт	1. Direct investment	445.0	213.7	- 140.0
1.1 Гадагш хийсэн	1.1. Abroad	- 19.5	- 2.7	- 88.4
1.1.1. Хувь нийлүүлсэн хөрөнгө	1.1.1. Equity capital	- 19.2	- 2.6	- 88.4
1.1.2. Орлогын дахин хөрөнгө оруулалт	1.1.2. Reinvested earnings	-	-	-
1.1.3. Бусад хөрөнгө	1.1.3. Other capital	- 0.3	- 0.1	0.0
1.2. Монголд орсон	1.2. In Mongolia	464.5	216.3	- 51.6
1.2.1. Хувь нийлүүлсэн хөрөнгө	1.2.1. Equity capital	124.2	80.4	114.3
1.2.2. Орлогын дахин хөрөнгө оруулалт	1.2.2. Reinvested earnings	- 31.4	7.3	14.9
1.2.3. Бусад хөрөнгө	1.2.3. Other capital	371.7	128.7	- 180.8

Үзүүлэлт	Indicators	сая ам.долл		mln. USD	
		2013	2014*		
		X-XII	VII-IX	X-XII	
2. Санхүүгийн хөрөнгө оруулалт	2. Portfolio investment	- 128.9	- 31.2	- 111.8	
2.1. Актив	2.1. Assets	- 0.4	- 24.2	- 23.9	
2.1.1 Хөрөнгийн хувьцаа	2.1.1 Equity securities	- 1.2	- 11.0	- 24.1	
2.1.2 Өрийн бичиг	2.1.2 Debt securities	0.8	- 13.2	0.2	
2.1.2.1 Бонд, үнэт цаас	2.1.2.1 Bonds and notes	4.2	- 13.2	0.2	
2.1.2.2 Мөнгөний захын хэрэгсэл	2.1.2.2 Money market instruments	- 3.5	0.0	0.0	
2.2. Пассив	2.2. Liabilities	- 128.5	- 7.0	- 87.9	
2.2.1 Хөрөнгийн хувьцаа	2.2.1 Equity securities	- 1.7	- 0.7	- 0.6	
2.2.2 Өрийн бичиг	2.2.2 Debt securities	- 126.8	- 6.3	- 87.3	
2.2.2.1 Бонд, үнэт цаас	2.2.2.1 Bonds and notes	- 126.8	- 6.3	- 87.3	
2.2.2.2 Мөнгөний захын хэрэгсэл	2.2.2.2 Money market instruments	-	-	-	
3. Санхүүгийн үүсмэл хэрэгсэл (цэвэр)	3. Financial derivatives /net/	-	1.3	- 0.1	
3.1 Актив	3.1 Assets	-	2.5	- 1.2	
3.2 Пассив	3.2 Liabilities	-	- 1.3	1.1	
4. Бусад хөрөнгө оруулалт	4. Other investment	121.8	446.5	375.9	
4.1 Актив	4.1 Assets	- 291.7	- 407.4	30.2	
4.1.1 Худалдааны зээл	4.1.1 Trade credits	- 42.4	19.3	- 110.7	
4.1.2 Зээл	4.1.2 Loans	0.9	- 44.7	0.2	
4.1.3 Бэлэн мөнгө ба харилцах	4.1.3 Currency and deposits	- 250.2	- 381.9	140.7	
4.1.4 Бусад актив	4.1.4 Other assets	-	-	-	
4.2 Пассив	4.2 Liabilities	413.5	853.8	345.7	
4.2.1 Худалдааны зээл	4.2.1 Trade credits	46.9	78.9	- 12.4	
4.2.2 Зээл	4.2.2 Loans	337.8	543.6	207.0	
4.2.2.1 Төв банк	4.2.2.1 Monetary Authority	-	-	-	
4.2.2.2 Засгийн газар	4.2.2.2 Government of Mongolia	47.8	18.6	57.1	
4.2.2.3 Банк	4.2.2.3 Banks	187.5	92.8	109.9	
4.2.2.4 Бусад сектор	4.2.2.4 Other sector	102.6	432.2	40.0	
4.2.3 Бэлэн мөнгө ба харилцах	4.2.3 Currency and deposits	28.7	171.4	163.0	
4.2.4 Бусад пассив	4.2.4 Other assets	0.0	60.0	- 12.0	
III. Алдаа болон орхигдуулга	III. Net Errors and Omissions	- 149.9	- 165.0	- 10.0	
Төлбөрийн тэнцлийн нийт дүн	Total of Current, Capital and Financial Accounts	- 448.3	172.0	272.0	
IV. Гадаад валютын цэвэр нөөцийн өөрчлөлт	IV. Reserves and Related Items	448.3	- 172.0	- 272.0	
1. Актив	1. Assets	471.8	- 163.4	- 266.4	
1.1 Мөнгөжсөн алт	1.1 Monetary gold	0.0	0.0	0.0	
1.2 Зээлжих тусгай эрх	1.2 Special drawing rights	0.3	0.1	0.0	
1.3 ОУВС-д байршуулсан хөрөнгө	1.3 Reserve position in the IMF	0.0	0.0	0.2	
1.4 Бэлэн валют ба харилцах	1.4 Foreign exchange	471.6	- 163.5	- 266.6	
1.5 Бусад нөөц актив	1.5 Other claims	0.0	0.0	0.0	
2. Пассив	2. Liabilities	- 23.5	- 8.6	- 5.6	
2.1 ОУВС-ийн зээл	2.1 Use of Fund credit and loans	- 23.5	- 8.6	- 5.6	
2.2 Онцгой санхүүжилт	2.2 Exceptional financing	-	-	-	

Эх үүсвэр: Монголбанкны улирлын мэдээ

Source: Quarterly report of Bank of Mongolia

* Урьдчилсан гүйцэтгэл

* Preliminary results

IX. ГАДААД ХУДАЛДАА
EXTERNAL TRADE

9.1 ГАДААД ХУДАЛДААНЫ НИЙТ ЭРГЭЛТ
EXTERNAL TRADE TURNOVER

сая ам.долл *mln. USD*

Хугацаа <i>Periods</i>	Нийт эргэлт <i>Total turnover</i>	Экспорт <i>Exports</i>	Импорт <i>Imports</i>	Тэнцэл (+,-) <i>Balance</i>
2013 I	779.7	281.6	498.1	-216.5
II	537.6	224.5	313.1	-88.6
III	696.9	303.1	393.8	-90.6
IV	939.1	403.3	535.8	-132.5
V	1 158.0	430.8	727.2	-296.5
VI	983.2	380.5	602.7	-222.2
VII	944.2	329.9	614.3	-284.4
VIII	921.5	349.6	571.9	-222.3
IX	963.1	394.6	568.5	-173.9
X	897.9	382.3	515.6	-133.2
XI	895.3	381.0	514.3	-133.3
XII	910.4	407.9	502.6	-94.7
I-XII	10 626.9	4 269.1	6 357.8	-2 088.8
2014** I	658.1	321.0	337.1	-16.1
II	550.2	273.4	276.8	-3.4
I-II	1 208.3	594.4	613.9	-19.5
III	774.4	392.3	382.1	10.2
IV	975.7	445.5	530.2	-84.7
V	1 058.8	489.1	569.7	-80.6
VI	1 064.4	559.3	505.1	54.2
VII	983.6	459.9	523.7	-63.9
VIII	1 087.1	635.8	451.2	184.6
IX	915.9	445.5	470.4	-24.8
X	1 009.5	581.5	428.1	153.4
XI	945.0	587.1	357.8	229.3
XII	988.6	584.2	404.5	179.7
I-XII	11 011.2	5 774.6	5 236.6	537.9
2015 I	720.0	472.7	247.3	225.4
II	495.6	280.5	215.1	65.5
I-II	1 215.6	753.2	462.4	290.9
$\frac{2015 \text{ II}}{2015 \text{ I}}$ %	68.8	59.3	87.0	29.0
$\frac{2015 \text{ I-II}}{2014 \text{ I-II}}$ %	100.6	126.7	75.3	-

Эх үүсвэр: Засгийн газрын хэрэгжүүлэгч агентлаг Гаалийн ерөнхий газрын мэдээлэл
Source: Report of the Government implementing agency Mongolian Customs General Administration

**Урьдчилсан гүйцэтгэл

**Preliminary results

9.2 ЭКСПОРТ, орноор, жил бүрийн эхний 2 сарын байдлаар
EXPORTS, by countries and as of the first 2 months of selected years

Улс орон	Countries	мян.ам.долл <i>thous.USD</i>					
		2014			2015		
		I	II	I-II	I	II	I-II
Дүн	Total	321 008.9	273 366.5	594 375.5	472 719.5	280 515.9	753 235.4
Европ	Europe	47 536.1	30 595.9	78 121.9	62 129.5	68 966.3	131 095.8
Үүнээс:	Of which:						
Европын холбоо	Countries of EU	44 879.4	26 114.8	70 984.1	45 438.7	64 813.1	110 251.8
Австри	Austria	2.0	213.0	215.0	1.6	3.3	4.9
Бельги	Belgium	35.0	23.0	58.0	0.8	17.7	18.5
Болгар	Bulgaria	-	4.9	4.9	-	-	-
Дани	Denmark	2.2	3.2	5.4	-	-	-
Испани	Spain	50.2	-	50.2	6.6	13.9	20.5
Итали	Italy	1 488.2	781.0	2 269.2	1 941.5	2 878.1	4 819.6
Их Британи	United Kingdom	40 503.4	23 646.6	64 150.0	41 728.6	59 945.5	101 674.1
Латви	Latvia	-	11.5	11.5	-	7.5	7.5
Нидерланд	Netherlands	170.5	12.0	182.6	4.9	49.4	54.3
Польш	Poland	56.5	22.8	79.3	9.1	-	9.1
Румын	Romania	0.7	-	0.7	-	-	-
Унгар	Hungary	-	4.0	4.0	-	-	-
Финлянд	Finland	-	-	-	0.2	116.2	116.4
Франц	France	76.7	90.6	157.2	487.9	319.2	807.1
ХБНГУ	Germany	2 492.6	1 287.4	3 780.0	1 016.7	1 430.2	2 446.9
Чех улс	Czech Republic	-	14.7	14.7	-	-	-
Швед	Sweden	1.5	-	1.5	240.8	32.1	272.9
Европын бусад орнууд	Other countries of Europe	2 656.7	4 481.1	7 137.8	16 690.8	4 153.2	20 844.0
Норвеги	Norway	3.3	25.2	28.5	2.2	23.3	25.5
ОХУ	Russian Federation	2 638.2	3 906.5	6 544.7	16 668.9	4 102.9	20 771.8
Украин	Ukraine	13.0	-	13.0	-	16.1	16.1
Швейцарь	Switzerland	2.2	549.4	551.6	19.7	10.9	30.6
Ази	Asia	270 511.7	242 742.6	513 254.3	408 909.4	210 327.4	619 236.8
Үүнээс:	Of which:						
Зүүн Хойд Ази	North Eastern Asia	269 391.3	241 963.0	511 354.3	401 136.5	209 472.3	610 608.8
БНАСАУ	Dem.Rep. of Korea	-	7.6	7.6	691.8	-	691.8
БНСУ	Republic of Korea	250.2	253.8	504.0	6 931.8	6 179.1	13 110.9
БНХАУ	China	268 607.6	241 186.9	509 794.5	393 201.2	203 029.8	596 231.0
Япон	Japan	533.4	514.8	1 048.2	311.7	263.4	575.1
Зүүн Өмнөд Ази	South Eastern Asia	577.0	9.5	586.5	2 001.8	503.3	2 505.1
Вьетнам	Vietnam	297.3	-	297.3	470.0	489.7	959.7
Индонез	Indonesia	18.6	-	18.6	1 062.2	-	1 062.2
Малайз	Malaysia	5.5	4.1	9.6	10.8	11.1	21.9
Сингапур	Singapore	255.6	-	255.6	454.2	2.5	456.7
Филиппин	Philippines	-	5.4	5.4	4.6	-	4.6
Азийн бусад орнууд	Other countries of Asia	543.4	770.1	1 313.5	5 771.1	351.8	6 122.9
Арабын Нэгдсэн Эмират	United Arab Emirates	397.9	-	397.9	5 125.9	-	5 125.9
Балба	Nepal	-	-	-	12.9	-	12.9
Израиль	Israel	1.1	-	1.1	0.1	-	0.1
Ливан	Lebanon	-	-	-	6.0	9.0	15.0
Казахстан	Kazakhstan	1.4	372.9	374.3	177.6	3.4	181.0
Киргизстан	Kirgizstan	105.5	161.2	266.7	261.5	28.6	290.1
Пакистан	Pakistan	-	-	-	1.0	-	1.0
Узбекистан	Uzbekistan	37.5	-	37.5	-	-	-
Энэтхэг	India	-	236.0	236.0	186.1	310.8	496.9
Африк	Africa	0.2	-	0.2	0.4	3.5	3.9
Египет	Egypt	-	-	-	0.4	-	0.4
Өмнөд Африкийн Бүгд Найрамдах Улс	Republic of South Africa	0.2	-	0.2	-	-	-
Уганд	Uganda	-	-	-	-	3.5	3.5
Америк	America	2 960.8	37.4	2 998.3	1 644.9	78.8	1 723.7
АНУ	USA	2 875.4	14.3	2 889.7	1 524.3	23.6	1 547.9
Канад	Canada	85.4	23.1	108.6	120.6	55.2	175.8
Австрали	Australia	0.1	0.7	0.8	35.3	1 140.0	1 175.3
Австрали	Australia	0.1	-	0.1	35.3	1 117.8	1 153.1
Фиджи	Fiji	-	0.7	0.7	-	-	-
Шинэ Зеланд	New Zealand	-	-	-	-	22.2	22.2

Бүлэг 9. Гадаад худалдаа

9.3 ЭКСПОРТ, барааны бүлгээр, жил бүрийн эхний 2 сарын байдлаар
 EXPORTS, by commodity groups and as of the first 2 months of selected years

Барааны бүлэг	Commodity groups	мян.ам.долл <i>thous.USD</i>					
		2014			2015		
		I	II	I-II	I	II	I-II
Дүн	Total	321 008.9	273 366.5	594 375.5	472 719.5	280 515.9	753 235.4
Мал, амьтад, тэдгээрээс гаралтай бүтээгдэхүүн	<i>Live animals, animals origin products</i>	580.7	1 847.5	2 428.2	952.5	1 976.1	2 928.6
Ургамлын гаралтай бүтээгдэхүүн	<i>Vegetable origin products</i>	6 648.2	2 895.1	9 543.3	11 891.4	3 969.3	15 860.7
Мал, амьтан, болон ургамлын гаралтай өөх, тос	<i>Animal & vegetable fat & oil</i>	-	-	-	3.1	0.0	3.1
Хүнсний бэлэн бүтээгдэхүүн	<i>Food products</i>	1 416.1	134.3	1 550.5	7 414.8	566.2	7 981.0
Эрдэс бүтээгдэхүүн	<i>Mineral products</i>	252 307.6	235 198.1	487 505.6	382 049.5	198 418.0	580 467.5
Хими, химийн үйлдвэрийн бүтээгдэхүүн	<i>Chemical & chemical industry products</i>	53.7	1.8	55.5	237.8	3.3	241.1
Хуванцар, каучук, түүгээр хийсэн эдлэл	<i>Plastics, rubber, & articles thereof</i>	22.9	167.8	190.7	165.6	81.1	246.7
Түүхий болон боловсруулсан арьс, шир, ангийн үс, эдгээрээр хийсэн эдлэл	<i>Raw & processed hides, skins, fur & articles thereof</i>	6 025.7	3 239.6	9 265.3	5 161.0	3 489.0	8 650.0
Мод, модон эдлэл	<i>Wood & wooden articles</i>	7.5	136.9	144.4	57.4	34.1	91.5
Целлюлоз, цаас картон, тэдгээрээр хийсэн зүйл	<i>Cellulose, paper, cardboard & articles thereof</i>	0.1	-	0.1	67.4	8.1	75.5
Нэхмэл, нэхмэл бүтээгдэхүүн	<i>Textiles & textile articles</i>	7 017.6	3 125.7	10 143.3	8 787.7	7 757.4	16 545.1
Гутал, малгай, шүхэр, өд, хиймэл цэцэг	<i>Footwear, headwear, umbrellas, feather & artificial flowers</i>	33.0	150.0	183.0	20.5	23.6	44.1
Чулуун зүйлс, шил, шилэн сав	<i>asbestos, glass & glassware</i>	19.2	-	19.2	3.9	0.0	3.9
Үнэт, хагас үнэт чулуу, металл гоёлын зүйлс	<i>Natural or cultured stones, precious metal, jewellery</i>	39 482.3	23 191.4	62 673.7	40 235.5	57 725.6	97 961.1
Үндсэн төмөрлөг, түүгээр хийсэн бүтээгдэхүүн	<i>Base metals & articles thereof</i>	1 246.2	2 059.4	3 305.6	5 853.4	4 443.3	10 296.7
Машин, механик төхөөрөмж, цахилгаан хэрэгсэл, дуу хураагч, зурагт, тэдгээрийн сэлбэг, эд анги	<i>Machinery, equipment, electric appliances, recorders, TV sets & spare parts</i>	1 848.5	615.5	2 464.0	8 592.9	1 832.5	10 425.4
Авто, агаар, усан замын тээврийн хэрэгсэл, тэдгээрийн эд анги	<i>Auto, air & water transport vehicles & their spare parts</i>	3 283.2	560.7	3 843.9	1 120.8	25.8	1 146.6
Хараа зүй, гэрэл, кино зураг, хэмжүүр, хяналт, эмнэлэг, мэс заслын багаж, цаг, хөгжмийн зэмсэг	<i>Optical, photographic, cinematographic, measuring control, medical, surgical & musical instruments, watches</i>	809.4	7.6	817.0	15.0	24.6	39.6
Үйлдвэрийн төрөл бүрийн бараа	<i>Various industrial goods</i>	206.7	35.1	241.8	88.3	124.6	212.9
Бусад	<i>Other</i>	0.3	-	0.3	0.8	13.5	14.3

9.4 ЭКСПОРТЫН ЗАРИМ НЭРИЙН БАРАА, орноор, жил бүрийн эхний 2 сарын байдлаар
 EXPORTS BY SOME COMMODITIES, by countries and by the first 2 months of selected years

Улс орон	Countries	Цайрын хүдэр, баяжмал Zinc ores and concentrate		Зэсийн баяжмал Copper concentrate		Төмрийн хүдэр Iron ores	
		2014 I-II	2015 I-II	2014 I-II	2015 I-II	2014 I-II	2015 I-II
Дүн	Total	11 722.7	22 080.3	186 516.1	363 300.5	68 470.3	47 467.5
БНХАУ	China	11 722.7	22 080.3	186 516.1	348 951.5	68 470.3	47 467.5
ОХУ	Russian Federation	-	-	-	14 348.9	-	-

(Хүснэгт 10.4-ийн үргэлжлэл Table 10.4 continuation)

Улс орон	Countries	Чулуун нүүрс Bituminous coal		Молибдений хүдэр ба баяжмал Molybdenium ores and concentrated		Жоншны хүдэр ба баяжмал Fluor spar ores and concentrate	
		2014 I-II	2015 I-II	2014 I-II	2015 I-II	2014 I-II	2015 I-II
Дүн	Total	108 391.8	65 543.8	4 336.0	5 611.1	8 837.5	7 570.3
БНСУ	Republic of Korea	-	-	-	3 313.7	-	287.7
БНХАУ	China	108 378.6	63 913.9	4 094.9	2 142.6	3 730.6	3 023.7
Их Британи	United Kingdom	-	1 267.9	-	-	-	-
ОХУ	Russian Federation	13.2	362.1	241.1	-	4 789.7	4 136.1
Киргизстан	Kirgizstan	-	-	-	154.8	266.7	106.7
Узбекстан	Uzbekistan	-	-	-	-	37.5	-
Украин	Ukraine	-	-	-	-	13.0	16.1

(Хүснэгт 10.4-ийн үргэлжлэл Table 10.4 continuation)

Улс орон	Countries	Боловсруулаагүй буюу хагас боловсруулсан алт Gold, unwrought or in semi- manufactured forms		Самнасан ноолуур Combed goat down		Үхэр адууны боловсруулаагүй шир, хуулдас Raw hides and skins of bovine or equine animals	
		2014 I-II	2015 I-II	2014 I-II	2015 I-II	2014 I-II	2015 I-II
Дүн	Total	62 673.1	97 960.7	2 848.5	4 974.9	610.0	1 080.9
БНХАУ	China	-	-	1 820.7	1 478.1	610.0	1 080.9
Итали	Italy	-	-	726.8	2 600.9	-	-
Их Британи	United Kingdom	62 673.1	97 960.7	-	806.4	-	-
Япон	Japan	-	-	65.0	-	-	-
Бусад	Other	-	-	236.0	89.4	-	-

(Хүснэгт 10.4-ийн үргэлжлэл Table 10.4 continuation)

Улс орон	Countries	Үхэр, адууны боловсруулсан шир Leather of bovine or equine animals		Хонь, хурганы боловсруулсан арьс буюу шеврет Sheep or lamb skin leather		Ямаа, ишигний боловсруулсан арьс буюу шевро Goat or kid skin leather	
		2014 I-II	2015 I-II	2014 I-II	2015 I-II	2014 I-II	2015 I-II
Дүн	Total	1 766.6	1 399.4	2 000.8	2 155.3	4 860.1	3 947.1
БНХАУ	China	358.7	245.0	2 000.8	2 155.2	4 562.8	2 900.7
Вьетнам	Vietnam	-	-	-	-	297.3	-
Итали	Italy	1 407.9	1 038.2	-	0.1	-	1 046.2
Финлянд	Finland	-	116.2	-	-	-	0.2

Бүлэг 9. Гадаад худалдаа

9.5 ЭКСПОРТЫН ГОЛ НЭРИЙН БАРАА, жил бүрийн эхний 2 сарын байдлаар
EXPORTS BY SOME COMMODITIES, by the first 2 months of selected years

Гол нэр төрлийн бараа	Main commodities	Хэмжих нэгж	Measurement unit	мян.ам.долл <i>thous.USD</i>					
				2014 I-II		2015 I-II		2015 I-II / 2014 I-II %	
				Тоо хэмжээ Volume	Үнийн дүн Value	Тоо хэмжээ Volume	Үнийн дүн Value	Тоо хэмжээ Volume	Үнийн дүн Value
Адууны мах	Horse meat	т	t	202.1	586.0	542.0	1 164.9	2.7*	198.8
Малын дайвар бүтээгдэхүүн	Edible meet offal	т	t	136.0	101.2	18.9	23.8	13.9	23.5
Богийн өлөн гэдэс	Intestine	т	t	55.1	1 415.7	49.2	1 214.4	89.3	85.8
Адууны дэл, сүүл	Horse mane, tail	т	t	102.4	174.4	-	-	-	-
Боловсруулаагүй буюу хагас боловсруулсан алт	Gold, unwrought or in semi-manufactured forms	т	t	1.5	62 673.1	2.5	97 960.7	158.6	156.3
Зэсийн баяжмал	Copper concentrate	мян.т	thous.t	122.6	186 516.1	205.8	363 300.5	167.9	194.8
Молибдений хүдэр ба баяжмал	Molybdenium ores and concentrate	мян.т	thous.t	0.6	4 336.0	0.7	5 611.1	104.0	129.4
Жоншны хүдэр ба баяжмал	Fluor spar ores and concentrate	мян.т	thous.t	40.0	8 837.5	32.5	7 570.3	81.1	85.7
Төмрийн хүдэр	Iron ores	мян.т	thous.t	778.1	68 470.3	790.3	47 467.5	101.6	69.3
Цайрын хүдэр баяжмал	Zinc ores, concentrate	мян.т	thous.t	12.0	11 722.7	17.4	22 080.3	145.7	188.4
Тунгаасан зэс ба хайлш	Refined copper & copper alloys	т	t	320.1	2 306.1	1 762.5	9 903.0	5.5*	4.3*
Үхэр, адууны боловсруулсан шир	Leather of bovine or equine animals	сая дм2	mln.dm2	13.8	1 766.6	10.7	1 399.4	77.6	79.2
Үхэр, адууны боловсруулаагүй шир	Raw hides and skins of bovine or equine animals	мян.ш	thous.p	61.0	610.0	72.9	1 080.9	119.4	177.2
Хонь, хурганы боловсруулсан арьс буюу шеврет	Sheep or lamb skin leather	сая дм2	mln.dm2	17.2	2 000.8	22.8	2 155.3	132.7	107.7
Ямаа, ишигний боловсруулсан арьс буюу шевро	Goat or kid skin leather	сая дм2	mln.dm2	48.1	4 860.1	40.5	3 947.1	84.3	81.2
Хонины самнаагүй ноос	Sheep wool	т	t	565.6	740.0	1 299.8	1 899.5	2.3*	2.6*
Бохир ноолуур	Greezy cashmere	т	t	42.6	1 507.9	-	-	-	-
Самнасан ноолуур	Combed goat down	т	t	28.1	2 848.5	50.9	4 974.9	181.3	174.6
Хөнжил ба аяны хөнжил	Blankets & travelling rugs	ш	p	77	13.6	140	15.7	181.8	115.4
Нүүрс	Coal	мян.т	thous.t	2 081.3	108 615.7	1 710.6	65 543.8	82.2	60.3
Үүнээс: Чүлүүн нүүрс	Of which: Bituminous coal	мян.т	thous.t	2 071.9	108 391.8	1 710.6	65 543.8	82.6	60.5
Боловсруулаагүй газрын тос	Crude petroleum oils	мян.баррель	thous.barrel	1 003.9	97 278.4	1 218.5	58 718.2	121.4	60.4

*Дахин их
*Times more

9.6 ИМПОРТ, орноор, жил бүрийн эхний 2 сарын байдлаар
IMPORTS, by countries and by the first 2 months of selected years

Улс орон	Countries	2014			2015		
		I	II	I-II	I	II	I-II
Дүн	Total	337 080.1	276 802.6	613 882.7	247 293.2	215 062.3	462 355.5
Европ	Europe	147 899.8	127 986.6	275 886.4	101 597.5	95 798.8	197 396.3
Үүнээс;	Of which;						
Европын холбоо	Countries of EU	43 024.0	37 433.1	80 457.0	22 788.8	19 875.5	42 664.3
Австри	<i>Austria</i>	379.5	964.6	1 344.1	194.9	232.6	427.5
Бельги	<i>Belgium</i>	826.3	534.5	1 360.8	1 545.5	434.5	1 980.0
Болгар	<i>Bulgaria</i>	47.8	1 017.5	1 065.3	120.8	65.0	185.8
Грек	<i>Greece</i>	13.5	44.2	57.7	8.7	160.9	169.6
Дани	<i>Denmark</i>	3 560.2	1 635.6	5 195.8	101.0	99.1	200.1
Ирланд	<i>Ireland</i>	47.9	566.4	614.3	56.0	207.2	263.2
Испани	<i>Spain</i>	2 560.6	1 928.6	4 489.2	524.8	416.8	941.6
Итали	<i>Italy</i>	4 378.8	2 691.5	7 070.3	2 006.7	2 135.7	4 142.4
Их Британи	<i>United Kingdom</i>	1 879.1	3 106.6	4 985.6	1 757.8	1 797.8	3 555.6
Кипр	<i>Cyprus</i>	345.6	53.0	398.6	67.6	0.6	68.2
Латви	<i>Latvia</i>	77.6	0.8	78.4	34.2	35.8	70.0
Литва	<i>Lithuania</i>	560.0	102.3	662.3	64.8	36.6	101.4
Люксембург	<i>Luxemburg</i>	3.3	4.3	7.6	0.2	1.7	1.9
Мальта	<i>Malta</i>	-	1.5	1.5	2.7	-	2.7
Нидерланд	<i>Netherlands</i>	1 210.6	846.3	2 056.9	943.9	585.7	1 529.6
Польш	<i>Poland</i>	3 861.0	2 876.1	6 737.1	2 151.3	1 702.4	3 853.7
Португаль	<i>Portugal</i>	12.6	26.0	38.6	75.5	127.5	203.0
Румын	<i>Romania</i>	138.6	181.1	319.7	138.2	259.4	397.6
Словак	<i>Slovakia</i>	77.0	66.2	143.2	15.5	228.6	244.1
Словени	<i>Slovenia</i>	188.7	356.8	545.5	2 553.5	609.7	3 163.2
Унгар	<i>Hungary</i>	805.1	425.6	1 230.7	860.2	248.2	1 108.4
Финлянд	<i>Finland</i>	612.0	94.7	706.7	140.7	273.6	414.3
Франц	<i>France</i>	7 587.4	8 097.1	15 684.5	846.4	1 462.4	2 308.8
ХБНГУ	<i>Germany</i>	12 111.3	10 250.3	22 361.6	6 532.9	7 226.1	13 759.0
Хорват	<i>Croatia</i>	65.4	27.5	92.9	28.5	11.7	40.2
Чех улс	<i>Czech Republic</i>	674.6	1 145.2	1 819.8	305.0	219.1	524.1
Швед	<i>Sweden</i>	966.8	342.7	1 309.5	1 648.3	1 212.5	2 860.8
Эстон	<i>Estonia</i>	32.8	46.0	78.8	63.2	84.3	147.5
Европын бусад орнууд	Other countries of Europe	104 875.9	90 553.5	195 429.4	78 808.7	75 923.4	154 732.1
Албани	<i>Albania</i>	0.3	28.3	28.6	0.3	2.6	2.9
Беларусь	<i>Belarus</i>	2 407.3	863.0	3 270.3	656.3	377.1	1 033.4
Босни Герцеговина	<i>Bosnia and Herzegovina</i>	3.4	8.5	11.9	16.1	1.8	17.9
Исланд	<i>Iceland</i>	-	97.0	97.0	-	-	-
Македони	<i>Macedonia</i>	2.0	0.1	2.1	216.1	174.9	391.0
Молдав	<i>Moldavia</i>	10.4	3.2	13.6	31.5	-	31.5
Норвеги	<i>Norway</i>	2.6	34.2	36.8	10.4	34.9	45.3
ОХУ	<i>Russian Federation</i>	92 774.6	82 134.2	174 908.8	71 591.9	66 230.8	137 822.7
Серби	<i>Serbia</i>	57.1	42.7	99.8	37.2	17.9	55.1
Турк	<i>Turkey</i>	5 078.1	2 838.2	7 916.3	2 330.9	3 189.1	5 520.0
Украин	<i>Ukraine</i>	3 726.6	3 107.3	6 833.9	3 478.8	5 216.7	8 695.5
Швейцарь	<i>Switzerland</i>	813.4	1 395.0	2 208.4	437.4	677.8	1 115.2
Бусад	<i>Other</i>	-	1.9	1.9	1.6	-	1.6
Ази	Asia	154 695.3	125 983.5	280 678.8	135 333.5	109 135.1	244 468.6
Үүнээс:	Of which:						
Зүүн Хойд Ази	Northeastern Asia	125 953.9	107 640.0	233 593.9	119 441.4	94 737.9	214 179.3
БНАСАУ	<i>Dem. Rep. of Korea</i>	0.1	-	0.1	-	-	-
БНСУ	<i>Republic of Korea</i>	18 974.5	21 277.0	40 251.5	16 344.1	13 911.4	30 255.5
БНХАУ	<i>China</i>	81 271.6	61 275.6	142 547.2	81 185.1	61 795.2	142 980.3
Япон	<i>Japan</i>	25 707.7	25 087.4	50 795.1	21 912.2	19 031.3	40 943.5
Зүүн Өмнөд Ази	Southeastern Asia	24 808.5	14 391.4	39 199.9	12 122.0	8 909.3	21 031.3
Вьетнам	<i>Vietnam</i>	2 044.8	1 540.4	3 585.2	2 109.1	1 265.7	3 374.8
Индонез	<i>Indonesia</i>	2 074.7	1 077.8	3 152.5	1 252.3	339.6	1 591.9
Камбож	<i>Cambodia</i>	36.8	35.6	72.4	40.2	44.2	84.4
Лаос	<i>Lao PDR</i>	6.2	1.9	8.1	8.1	0.8	8.9
Малайз	<i>Malaysia</i>	12 677.3	3 746.8	16 424.1	3 652.8	2 844.6	6 497.4
Сингапур	<i>Singapore</i>	3 818.5	5 988.8	9 807.3	2 578.3	2 346.3	4 924.6
Тайланд	<i>Thailand</i>	3 890.5	1 725.3	5 615.8	2 242.4	1 840.0	4 082.4
Филиппин	<i>Philippines</i>	259.7	274.8	534.5	238.8	228.1	466.9

(Хүснэгт 9.6-ийн үргэлжлэл Table 9.6 continuation)

Улс орон	Countries	2014			2015		
		I	II	I-II	I	II	I-II
Азийн бусад орнууд	Other countries of Asia	3 932.8	3 952.2	7 885.0	3 770.1	5 487.9	9 258.0
Азербайжан	Azerbaijan	179.5	-	179.5	101.6	3.0	104.6
Арабын Нэгдсэн Эмират	United Arab Emirates	60.1	3.7	63.8	58.5	11.1	69.6
Армен	Armenia	-	-	-	-	25.0	25.0
Балба	Nepal	2.1	5.4	7.5	-	9.0	9.0
Бангладеш	Bangladesh	192.7	159.8	352.5	426.4	392.4	818.8
Гүрж	Georgia	108.6	39.1	147.7	71.7	45.3	117.0
Иран	Iran	12.1	-	12.1	162.5	0.2	162.7
Израиль	Israel	54.9	42.9	97.8	16.8	23.6	40.4
Казахстан	Kazakhstan	2 166.5	2 360.7	4 527.2	1 467.0	2 713.1	4 180.1
Киргизстан	Kyrgyzstan	124.5	256.7	381.2	36.2	1.7	37.9
Пакистан	Pakistan	132.0	39.5	171.5	104.8	96.0	200.8
Саудын Арабын Вант Улс	Saudi Arabia	-	-	-	114.8	-	114.8
Узбекстан	Uzbekistan	321.1	2.2	323.3	253.9	425.9	679.8
Шри-Ланк	Sri-Lanka	24.7	46.8	71.5	186.4	58.0	244.4
Энэтхэг	India	554.0	995.1	1 549.1	732.3	1 683.7	2 416.0
Бусад	Other	-	0.3	0.3	37.2	-	37.2
Африк	Africa	1 961.6	1 769.6	3 731.2	144.7	190.8	335.5
Египет	Egypt	31.1	13.8	44.9	13.6	11.4	25.0
Маврикий (Брит)	Mauritius	2.5	2.4	4.9	0.9	4.8	5.7
Марокко	Morocco	98.4	88.8	187.2	27.9	75.0	102.9
Өмнөд Африкийн Бүгд Найрамдах Улс	Republic of South Africa	1 665.9	1 594.2	3 260.1	17.6	29.7	47.3
Тунис	Tunisia	158.7	67.7	226.4	81.7	64.1	145.8
Бусад	Other	5.0	2.7	7.7	3.0	5.9	8.9
Америк	America	27 575.1	20 201.0	47 776.1	8 290.7	9 052.9	17 343.6
АНУ	USA	20 646.8	19 321.4	39 968.2	7 009.7	7 017.6	14 027.2
Аргентин	Argentina	361.8	4.2	366.0	177.5	333.1	510.5
Бразил	Brazil	306.6	13.0	319.6	176.5	31.9	208.4
Канад	Canada	3 433.4	527.5	3 960.9	545.1	937.8	1 482.9
Колумб	Colombia	0.3	13.2	13.5	1.0	-	1.0
Коста Рика	Costa Rica	2.3	1.0	3.3	-	2.0	2.0
Куба	Cuba	8.1	-	8.1	-	0.4	0.4
Мексик	Mexico	1 248.7	213.6	1 462.3	194.3	257.8	452.0
Перу	Peru	1.9	1.4	3.3	-	10.1	10.1
Чили	Chile	1 547.1	8.1	1 555.1	157.6	9.1	166.6
Эквадор	Ecuador	10.0	95.3	105.3	3.4	11.8	15.2
Бусад	Other	8.0	2.4	10.4	25.8	441.4	467.2
Австрали	Australia	4 948.3	861.9	5 810.2	1 926.7	884.7	2 811.5
Австрали	Australia	2 358.1	730.8	3 088.9	1 124.3	704.0	1 828.3
Шинэ Зеланд	New Zealand	2 590.2	131.1	2 721.3	802.4	179.0	981.4
Бусад	Other	-	-	-	-	1.7	1.7

9.7 ИМПОРТ, барааны бүлгээр, жил бүрийн эхний 2 сарын байдлаар
 IMPORTS, by commodity groups and by the first 2 months of selected years

Барааны бүлэг	Commodity groups	мян.ам.долл <i>thous.USD</i>					
		2014			2015		
		I	II	I-II	I	II	I-II
Дүн	Total	337 080.1	276 802.6	613 882.7	247 293.2	215 062.3	462 355.5
Мал, амьтад, тэдгээрээс гаралтай бүтээгдэхүүн	<i>Live animals, animals origin products</i>	6 488.1	1 939.0	8 427.1	4 249.7	2 232.5	6 482.2
Ургамлын гаралтай бүтээгдэхүүн	<i>Vegetable origin products</i>	6 382.1	4 044.2	10 426.3	6 234.9	7 350.8	13 585.7
Мал, амьтан, болон ургамлын гаралтай өөх, тос	<i>Animal & vegetable fat & oil</i>	3 519.1	1 425.3	4 944.4	1 908.1	2 608.4	4 516.4
Хүнсний бэлэн бүтээгдэхүүн	<i>Food products</i>	34 418.9	16 679.1	51 098.0	23 150.3	22 082.4	45 232.6
Эрдэс бүтээгдэхүүн	<i>Mineral products</i>	75 505.7	79 590.9	155 096.6	72 026.8	58 193.4	130 220.2
Хими, химийн үйлдвэрийн бүтээгдэхүүн	<i>Chemical & chemical industry products</i>	18 079.5	23 132.1	41 211.6	14 972.8	15 370.0	30 342.8
Хуванцар, каучук, түүгээр хийсэн эдлэл	<i>Plastics, rubber, & articles thereof</i>	18 017.3	11 373.1	29 390.4	10 938.9	12 055.7	22 994.6
Түүхий болон боловсруулсан арьс, шир, ангийн үс, эдгээрээр хийсэн эдлэл	<i>Raw & processed hides, skins, fur & articles thereof</i>	411.1	470.2	881.3	417.9	301.3	719.2
Мод, модон эдлэл	<i>Wood & wooden articles</i>	3 246.8	1 687.7	4 934.5	2 460.4	2 013.0	4 473.4
Целлюлоз, цаас картон, тэдгээрээр хийсэн зүйл	<i>Cellulose, paper, cardboard & articles thereof</i>	5 340.7	2 576.5	7 917.2	3 736.5	3 807.5	7 544.0
Нэхмэл, нэхмэл бүтээгдэхүүн	<i>Textiles & textile articles</i>	5 951.6	4 304.4	10 256.0	4 658.7	3 891.8	8 550.5
Гутал, малгай, шүхэр, өд, хиймэл цэцэг	<i>Footwear, headwear, umbrellas, feather & artificial flowers</i>	1 398.8	658.3	2 057.1	744.9	570.2	1 315.1
Чулуун зүйлс, шил, шилэн сав	<i>Asbestos, glass & glassware</i>	7 882.6	4 601.3	12 483.9	6 303.5	6 620.5	12 924.0
Үнэт, хагас үнэт чулуу, металл гоёлын зүйлс	<i>Natural or cultured stones, precious metal, jewellery</i>	175.7	149.9	325.6	74.9	132.0	206.9
Үндсэн төмөрлөг, түүгээр хийсэн бүтээгдэхүүн	<i>Base metals & articles thereof</i>	25 611.6	16 580.0	42 191.6	17 043.3	11 139.8	28 183.0
Машин, механик төхөөрөмж, цахилгаан хэрэгсэл, дуу хураагч, зурагт, тэдгээрийн сэлбэг, эд анги	<i>Machinery, equipment, electric appliances, recorders, TV sets & spare parts</i>	69 515.5	53 809.1	123 324.6	42 930.9	38 282.8	81 213.7
Авто, агаар, усан замын тээврийн хэрэгсэл, тэдгээрийн эд анги	<i>Auto, air & water transport vehicles & their spare parts</i>	39 442.7	37 927.0	77 369.7	25 085.3	18 247.7	43 333.0
Хараа зүй, гэрэл, кино зураг, хэмжүүр, хяналт, эмнэлэг, мэс заслын багаж, цаг, хөгжмийн зэмсэг	<i>Optical, photographic, cinematographic, measuring control, medical, surgical & musical instruments, watches</i>	7 408.7	9 720.8	17 129.6	3 184.0	2 597.0	5 781.0
Үйлдвэрийн төрөл бүрийн бараа	<i>Various industrial goods</i>	8 265.3	6 106.0	14 371.3	7 123.3	7 492.9	14 616.1
Бусад	<i>Other</i>	18.2	27.8	46.0	48.3	72.7	121.0

9.8 ИМПОРТЫН ЗАРИМ НЭРИЙН БАРАА, орноор, жил бүрийн эхний 2 сарын байдлаар
IMPORTS BY SOME COMMODITIES, by countries and by the first 2 months of selected yearsмян.ам.долл *thous.USD*

Улс, орон	Countries	Гурил		Тахиа, шувуудын мах ба дайвар бүтээгдэхүүн		Ногоон цай	
		Flour		Meat and edible offal of poultry		Green tea	
		2014 I-II	2015 I-II	2014 I-II	2015 I-II	2014 I-II	2015 I-II
Дүн	Total	1 054.6	887.6	551.5	2 864.6	341.4	418.6
АНУ	USA	0.7	-	-	2 274.0	-	-
БНСУ	Republic of Korea	15.8	-	-	-	-	-
БНХАУ	China	-	-	551.5	509.3	194.9	302.3
Гүрж	Georgia	-	-	-	-	146.5	116.3
Казахстан	Kazakhstan	396.4	364.5	-	-	-	-
ОХУ	Russian Federation	641.7	523.1	-	49.6	-	-
Украин	Ukraine	-	-	-	31.8	-	-

(Хүснэгт 9.8-ын үргэлжлэл Table 9.8 continuation)

Улс, орон	Countries	Цагаан будаа		Элсэн чихэр		Маргарин	
		Rice		Granulated sugar		Margarin	
		2014 I-II	2015 I-II	2014 I-II	2015 I-II	2014 I-II	2015 I-II
Дүн	Total	673.6	1 638.0	4 134.7	2 229.2	370.5	813.9
АНУ	USA	119.8	5.5	4.1	-	-	-
БНСУ	Republic of Korea	8.8	2.9	19.0	7.1	0.1	-
БНХАУ	China	273.5	770.4	-	-	27.3	-
Малайз	Malaysia	-	-	1 260.2	-	90.3	40.5
ОХУ	Russian Federation	270.4	469.1	-	-	252.8	772.0
Тайланд	Thailand	-	14.6	2 821.3	1 782.0	-	-
ХБНГУ	Germany	0.2	-	2.9	0.7	-	-
Бусад	Others	0.8	375.5	27.2	439.4	-	1.4

(Хүснэгт 9.8-ын үргэлжлэл Table 9.8 continuation)

Улс, орон	Countries	Нийлэг мяндсан даавуу		Автобензин		Дизелийн түлш	
		Woven fabrics of synthetic		Petrol		Diesel fuel	
		2014 I-II	2015 I-II	2014 I-II	2015 I-II	2014 I-II	2015 I-II
Дүн	Total	363.4	98.8	52 356.9	48 294.0	65 509.2	51 462.2
БНСУ	Republic of Korea	12.4	14.4	958.4	-	2 252.8	4 200.7
БНХАУ	China	257.0	83.8	-	4 094.0	-	-
Малайз	Malaysia	-	-	2 490.9	-	-	-
ОХУ	Russian Federation	0.2	-	40 867.1	43 990.5	54 493.0	47 261.5
Бусад	Other	93.8	0.6	8 040.5	209.5	8 763.5	-

(Хүснэгт 9.8-ын үргэлжлэл Table 9.8 continuation)

Улс, орон	Countries	Нийтийн тээврийн хэрэгсэл		Суудлын автомашин		Ачааны автомашин	
		Public transport means		Cars		Trucks	
		2014 I-II	2015 I-II	2014 I-II	2015 I-II	2014 I-II	2015 I-II
Дүн	Total	1 573.9	1 061.2	40 749.3	29 210.8	21 493.2	5 040.3
АНУ	USA	-	-	425.1	353.9	11 364.6	148.6
БНСУ	Republic of Korea	858.5	820.1	3 095.1	1 266.4	4 649.7	2 641.0
БНХАУ	China	589.7	76.3	175.7	-	3 246.8	567.5
Их Британи	United Kingdom	-	-	604.8	1 182.4	-	-
ОХУ	Russian Federation	-	145.5	-	213.4	18.1	60.2
Тайланд	Thailand	-	-	-	-	181.4	82.6
ХБНГУ	Germany	-	-	1 826.5	1 618.2	73.6	37.6
Швед	Sweden	-	-	-	-	23.5	42.1
Япон	Japan	55.3	19.3	34 607.2	24 542.1	1 834.7	1 095.1
Бусад	Others	70.5	-	14.9	34.4	100.8	365.6

9.9 ИМПОРТЫН ГОЛ НЭРИЙН БАРАА, жил бүрийн эхний 2 сарын байдлаар
IMPORTS BY SOME COMMODITIES, by the first 2 months of selected years

		мян.ам.долл <i>thous.USD</i>							
Гол нэр төрлийн бараа	Main commodities	Хэмжих нэгж	Measurement unit	2014 I-II		2015 I-II		2015 I-II 2014 I-II %	
				Тоо хэмжээ Volume	Үнийн дүн Value	Тоо хэмжээ Volume	Үнийн дүн Value	Тоо хэмжээ Volume	Үнийн дүн Value
Өндөг	Eggs	мян.ш	<i>thous.p</i>	14 274.7	1 528.8	9 441.6	732.7	66.1	47.9
Тахиа, шувуудын мах ба дайвар бүтээгдэхүүн	Meat and edible offal of poultry	т	<i>t</i>	221.7	551.5	1 697.1	2 864.6	7.7*	5.2*
Төмс	Potato	т	<i>t</i>	0.7	0.3	1 230.4	237.0	1 836.4*	790.0*
Сонгино, сармис	Onion, garlic	т	<i>t</i>	3 124.5	590.5	2 032.8	415.1	65.1	70.3
Алим, лиыр	Apple, pear	т	<i>t</i>	1 348.3	964.7	2 104.7	852.0	156.1	88.3
Ногоон цай	Green tea	т	<i>t</i>	344.7	341.4	459.2	418.6	133.2	122.6
Цагаан будаа	Rice	т	<i>t</i>	1 221.8	673.6	2 657.3	1 638.0	2.2*	2.4*
Шар будаа	Millet	т	<i>t</i>	21.6	10.2	347.6	101.6	16.1*	10.0*
Гурил	Flour	мян.т	<i>thous.t</i>	2.8	1 054.6	2.8	887.6	99.5	84.2
Ургамлын тос	Vegetable oil	т	<i>t</i>	1 532.9	1 888.0	1 291.9	1 327.0	84.3	70.3
Маргарин	Margarin	т	<i>t</i>	309.5	370.5	1 051.0	813.9	3.4*	2.2*
Элсэн чихэр	Granulated sugar	т	<i>t</i>	7 395.8	4 134.7	4 565.1	2 229.2	61.7	53.9
Хатуу чихэр	Candy	т	<i>t</i>	785.8	1 578.7	841.6	1 404.0	107.1	88.9
Амтлаг гурилан зүйлс	Flavoured flour product	т	<i>t</i>	2 072.9	4 646.8	2 420.3	4 715.2	116.8	101.5
Лаазалсан жимс, самар	Canned fruits, nuts	т	<i>t</i>	18.3	23.7	0.0	0.1	0.0	0.4
Согтууруулах биш ундаа	Soft drinks,	мян.л	<i>thous.l</i>	1 627.9	1 305.6	556.2	478.8	34.2	36.7
Согтууруулах ундаа	Alcohol drinks	мян.л	<i>thous.l</i>	2 332.8	2 644.3	1 418.7	887.4	60.8	33.6
Үүнээс: Шар айраг	Of which: Beer	мян.л	<i>thous.l</i>	2 107.3	1 148.5	1 355.9	610.9	64.3	53.2
Янжуур	Cigarette	сая ш	<i>mln.p</i>	261.8	7 026.5	262.2	7 223.6	100.1	102.8
Дүнсэн тамхи	Tobacco	т	<i>t</i>	75.6	330.5	18.9	92.6	25.0	28.0
Цемент	Cement	мян.т	<i>thous.t</i>	34.6	2 208.6	13.6	754.7	39.5	34.2
Автобензин	Petrol	мян.т	<i>thous.t</i>	48.1	52 356.9	78.1	48 294.0	162.3	92.2
Дизель түлш	Diesel	мян.т	<i>thous.t</i>	58.6	65 509.2	80.6	51 462.2	137.5	78.6
Оngoцны түлш	Jet fuel	мян.т	<i>thous.t</i>	4.0	4 511.7	2.8	2 043.3	70.5	45.3
Цахилгаан эрчим хүч	Electricity	сая кв.ц	<i>mln.kw.h</i>	164.6	15 516.2	220.5	20 450.5	134.0	131.8
Азотын бордоо	Nitrogen fertilizer	т	<i>t</i>	4 727.2	1 861.1	4 530.1	1 678.4	95.8	90.2
Саван	Soap	т	<i>t</i>	972.5	1 702.0	838.7	1 341.1	86.2	78.8
Угаалгын нунтаг	Washing powder	т	<i>t</i>	1 216.6	1 741.4	1 114.6	1 529.8	91.6	87.8
Тунгаар савлагдсан эм	Packet medicine	т	<i>t</i>	-	8 429.6	-	8 593.3	-	101.9
Шинэ дугуй	New tyre	мян.ш	<i>thous.p</i>	14.6	12 363.7	12.7	9 741.4	86.7	78.8
Нийлэг мяндсан даавуу	Synthetic paper fabric	мян.м2	<i>thous.m2</i>	201.2	363.4	118.1	98.8	58.7	27.2
Хөвөн цаасан даавуу (200г/м2-аас бага)	Cotton fabrics less than (200g/m2)	мян.м2	<i>thous.m2</i>	97.7	47.9	197.5	113.6	2.0*	2.4*
Цонхны шил	Window glass	мян.м2	<i>thous.m2</i>	188.5	343.6	174.8	390.8	92.7	113.7
Хар төмөр бүтэц, эд анги, барилгын эдлэл	Iron structures, parts of structures, buildings of heading	мян.т	<i>thous.t</i>	3.7	4 788.9	1.4	2 670.2	38.3	55.8
Өрөөний агаар тохируулах төхөөрөмж	Air conditioning machines, motordriven fan	ш	<i>p</i>	1 858	658.1	3 788	529.0	2.0*	80.4
Хэвлэгч машин механизм тэдгээрийн туслах эд анги	Printing machinery, machines & their auxiliary parts	ш	<i>p</i>	14 046	1 379.4	17 275	1 157.7	123.0	83.9
Хөргөх, хөлдөөх төхөөрөмж	Refrigerator, freezer	ш	<i>p</i>	12 943	2 782.9	10 751	2 646.5	83.1	95.1
Бульдозер, авто хусуур, индүүдэгч, тэгшлэгч, эксковатор	Buldozer, grader, leveller road, roll	ш	<i>p</i>	48	14 056.9	45	434.0	93.8	3.1
Өргөгч, ачигч буулгагч зэргийн эд анги	Parts for lifting, handing, loading machinery	мян.ш	<i>thous.p</i>	50.5	11 008.3	19.8	3 786.1	39.2	34.4
Шороо, чулуу ялгах, холих машин	Machinery for sorting, screening mixing of stones	мян.ш	<i>thous.p</i>	7.1	9 202.0	4.4	8 160.9	62.6	88.7
Ус халаах зэрэг ахуйн цахилгаан хэрэгсэл	Electric domestic appliances	мян.ш	<i>thous.p</i>	60.5	3 118.7	34.4	2 544.8	56.9	81.6
Мэдээлэл боловсруулах машин түүний бүрдэл хэсэг	Data processing machine	мян.ш	<i>thous.p</i>	10.3	5 048.9	10.8	4 540.1	104.9	89.9
Цахилгаан шуудан утасны холбооны аппарат	Telephone telegraph communication app.	мян.ш	<i>thous.p</i>	57.7	9 751.6	128.7	6 358.6	2.2*	65.2
Телевизор, видео дэлгэц ба видео проектор	Television, video monitors & video projectors	ш	<i>p</i>	69 036	7 862.4	53 583	6 977.1	77.6	88.7
Нийтийн тээврийн хэрэгсэл	Public transport means	ш	<i>p</i>	130	1 573.9	134	1 061.2	103.1	67.4
Суудлын автомашин	Cars	ш	<i>p</i>	6 108	40 749.3	6 044	29 210.8	99.0	71.7
Ачааны автомашин	Trucks	ш	<i>p</i>	1 806	21 493.2	1 154	5 040.3	63.9	23.5
Тээврийн хэрэгслэлийн сэлбэг эд анги	Spare parts for vehicles	мян.ш	<i>thous.p</i>	120.8	2 562.7	78.2	1 926.8	64.8	75.2

*Дахин их
*Times more

9.10 ЭКСПОРТ, орноор, жил бүрийн эхний 2 сарын байдлаар
EXPORTS, by countries and by the first 2 months of selected years

Улс орон	Countries	2014 I-II		2015 I-II	
		Дүн Total	Дүнд эзлэх хувь Percentage share to total	Дүн Total	Дүнд эзлэх хувь Percentage share to total
Дүн	Total	594 375.5	100.0	753 235.4	100.0
БНХАУ	China	509 794.5	85.8	596 231.0	79.2
Их Британи	United Kingdom	64 150.0	10.8	101 674.1	13.5
ОХУ	Russian Federation	6 544.7	1.1	20 771.8	2.8
БНСУ	Republic of Korea	504.0	0.1	13 110.9	1.7
Арабын Нэгдсэн Эмират	United Arab Emirates	397.9	0.1	5 125.9	0.7
Итали	Italy	2 269.2	0.4	4 819.6	0.6
ХБНГУ	Germany	3 780.0	0.6	2 446.9	0.3
АНУ	USA	2 889.7	0.5	1 547.9	0.2
Австрали	Australia	0.1	0.0	1 153.1	0.2
Индонез	Indonesia	18.6	0.0	1 062.2	0.1
Бусад	Other	4 026.8	0.6	5 292.0	0.7

9.11 ИМПОРТ, орноор, жил бүрийн эхний 2 сарын байдлаар
IMPORTS, by countries and by the first 2 months of selected years

Улс орон	Countries	2014 I-II		2015 I-II	
		Дүн Total	Дүнд эзлэх хувь Percentage share to total	Дүн Total	Дүнд эзлэх хувь Percentage share to total
Дүн	Total	613 882.7	100.0	462 355.5	100.0
БНХАУ	China	142 547.2	23.2	142 980.3	30.9
ОХУ	Russian Federation	174 908.8	28.5	137 822.7	29.8
Япон	Japan	50 795.1	8.3	40 943.5	8.9
БНСУ	Republic of Korea	40 251.5	6.6	30 255.5	6.5
АНУ	USA	39 968.2	6.5	14 027.2	3.0
ХБНГУ	Germany	22 361.6	3.6	13 759.0	3.0
Украин	Ukraine	6 833.9	1.1	8 695.5	1.9
Малайз	Malaysia	16 424.1	2.7	6 497.4	1.4
Турк	Turkey	7 916.3	1.3	5 520.0	1.2
Сингапур	Singapore	9 807.3	1.6	4 924.6	1.1
Бусад	Other	102 068.7	16.6	56 929.8	12.3

9.12 Гадаад худалдаа, жил бүрийн эхний 2 сарын байдлаар
External trade, by the first 2 months of selected years

Үзүүлэлт		мян.ам.долл thous.USD		
		2014 I-II	2015 I-II	$\frac{2015 \text{ I-II}}{2014 \text{ I-II}}$ %
Нийт бараа эргэлт	Total turnover	1 208 258.2	1 215 590.9	100.6
Экспорт	Exports	594 375.5	753 235.4	126.7
Валютын төлбөртэй худалдаа	Trade paid in foreign currency	583 844.4	732 998.1	125.5
Боловсруулалтын бараа	Goods for processing	525.8	791.4	150.5
Хүмүүнлэгийн болон буцалтгүй тусламжийн бараа	Aid commodity supplied	-	691.8	-
Засгийн газрын өр, төлбөрийн бараа	Commodity for payment of government loan	2 067.2	-	-
Реэкспорт	Re-export	7 936.9	18 735.9	2.4*
Бусад	Other	1.2	18.2	15.2*
Импорт	Imports	613 882.7	462 355.5	75.3
Валютын төлбөртэй худалдаа	Trade paid in foreign currency	575 367.4	432 976.7	75.3
Хүмүүнлэгийн болон буцалтгүй тусламжийн бараа	Aid commodity supplied	13 366.1	1 526.7	11.4
Хөрөнгө оруулалтаар нийлүүлсэн бараа	Commodities imported as investment	22 561.5	26 677.9	118.2
Засгийн газрын зээлийн бараа	Commodities supplied by loan	1 883.1	550.9	29.3
Боловсруулалтын бараа	Goods for processing	282.5	330.7	117.1
Реимпорт	Re-import	-	72.9	-
Бусад	Other	422.0	219.7	52.1

*Дахин их

*Times more

X. ҮНЭ
PRICES

10.1. ХЭРЭГЛЭЭНИЙ ҮНИЙН УЛСЫН ИНДЕКС, барааны бүлэг, дэд бүлгээр, 2015 оны 2 дугаар сард
NATIONAL CONSUMER PRICE INDEX, by group and subgroup, for February, 2015

Бүлэг, дэд бүлэг	Group and subgroup	хувь percentage		
		2015 II 2014 II	2015 II 2014 XII	2015 II 2015 I
ЕРӨНХИЙ ИНДЕКС	OVERALL INDEX	109.3	101.1	100.4
ХҮНСНИЙ БАРАА, УНДАА, УС	FOOD AND NON-ALCOHOLIC BEVERAGES	104.7	101.8	100.9
Хүнсний бараа	Foodstuffs	104.4	101.7	101.0
Талх, гурил, будаа	Bread, flour and cereals	116.2	100.4	100.2
Мах, махан бүтээгдэхүүн*	Meat and meat products*	91.9	102.7	102.3
Сүү, сүүн бүтээгдэхүүн, өндөг	Milk, dairy products, and eggs	108.0	100.0	98.4
Төрөл бүрийн өөх, тос	Oils and fats	108.5	101.8	100.5
Жимс, жимсгэнэ	Fruit	115.7	102.0	101.7
Төмс, хүнсний ногоо	Potato and vegetables	113.3	105.2	101.4
Саахар, жимсний чанамал, чихэр, шоколад	Sugar, jam, candy and chocolate	109.0	101.3	100.4
Хүнсний бусад бүтээгдэхүүн	Other food products	109.7	100.6	100.2
Согтууруулах бус ундаа	Non-alcoholic beverages	112.2	103.2	100.6
СОГТУУРУУЛАХ УНДАА, ТАМХИ	ALCOHOLIC BEVERAGES, TOBACCO	109.4	100.4	100.2
Согтууруулах ундаа	Alcoholic beverages	109.6	100.5	100.3
Тамхи	Tobacco	109.3	100.3	100.1
ХУВЦАС, БӨС БАРАА, ГУТАЛ	CLOTHING, FOOTWEAR AND CLOTH	113.5	101.2	100.4
Хувцас, бөс бараа	Clothing, cloth	114.6	101.4	100.5
Хөвөн бөс, бараа	Clothing materials	114.4	103.6	101.4
Бүх төрлийн хувцас	Garments	114.4	101.1	100.5
Жижиг эдлэл, хэрэгсэл	Other articles, clothing accessories	120.3	105.5	101.0
Гутал	Footwear	110.7	100.6	100.2
ОРОН СУУЦ, УС, ЦАХИЛГААН, ТҮЛШ	HOUSING, WATER, ELECTRICITY AND FUELS	116.2	100.9	100.2
Орон сууцны бодит түрээс	Actual rentals for housing	94.6	100.1	100.0
Орон сууцны засвар, үйлчилгээ	Maintenance and repair of the dwelling	114.7	100.1	100.0
Усан хангамж, бусад үйлчилгээ	Water supply and miscellaneous services	116.4	102.6	101.3
Цахилгаан, хийн болон бусад түлш	Electricity, gas and other fuels	121.6	101.0	100.1
ГЭР АХУЙН ТАВИЛГА, ГЭР АХУЙН БАРАА	FURNISHINGS, HOUSEHOLD EQUIPMENT	110.6	100.9	100.4
Тавилга, хэрэгсэл, хивс, дэвсгэр	Furniture, carpets and other floor coverings	108.6	101.0	100.5
Оёмол, нэхмэл эдлэл	Household textiles	118.8	101.9	100.9
Цахилгаан бараа	Household appliances	106.4	100.6	100.4
Шилэн эдлэл, сав суулга	Glassware, tableware and household utensils	115.2	101.8	100.6
Багаж хэрэгсэл	Tools and equipment	108.5	100.4	100.3
Цэвэрлэгээний болон бусад жижиг бараа	Household maintenance	111.2	100.3	100.1
ЭМ, ТАРИА, ЭМНЭЛГИЙН ҮЙЛЧИЛГЭЭ	HEALTH	108.9	100.9	100.2
Эм, тариа, эмнэлгийн хэрэгсэл	Medical products, appliances and equipment	104.4	100.6	100.3
Амбулаторийн үйлчилгээ	Out-patient services	127.5	101.4	100.0
Эмнэлэгт хэвтэж эмчлүүлэх үйлчилгээ	Hospital services	106.9	100.9	100.0
ТЭЭВЭР	TRANSPORT	106.5	101.1	100.0
Тээврийн хэрэгслийн худалдан авалт	Purchase of vehicles	111.4	100.2	100.0
Хувийн тээврийн хэрэгслийн засвар, үйлчилгээ	Operation of personal transport equipment	105.8	102.1	100.0
Тээврийн үйлчилгээ	Transport services	102.9	100.5	100.0
ХОЛБООНЫ ХЭРЭГСЭЛ, ШУУДАНГИЙН ҮЙЛЧИЛГЭЭ	COMMUNICATION	99.9	99.9	100.0
АМРАЛТ, ЧӨЛӨӨТ ЦАГ, СОЁЛЫН БАРАА, ҮЙЛЧИЛГЭЭ	RECREATION AND CULTURE	107.9	100.5	100.1
Дуу, дүрс, гэрэл зураг, бусад тоног төхөөрөмж	Audio, visual, photographic and information processing equipment	102.0	100.4	100.1
Чөлөөт цаг, соёлын үйлчилгээ	Recreational and cultural services	123.1	100.5	104.7
Ном, сонин бичгийн хэрэгсэл	Newspapers, books and stationery	107.4	100.5	100.1
БОЛОВСРОЛЫН ҮЙЛЧИЛГЭЭ	EDUCATION	116.8	100.0	100.0
ЗОЧИД БУУДАЛ, НИЙТИЙН ХООЛ, ДОТУУР БАЙР	RESTAURANTS AND HOTELS	108.2	100.4	100.2
Нийтийн хоолны үйлчилгээ	Catering service	106.6	100.2	100.1
Зочид буудал, дотуур байрны үйлчилгээ	Hotels, accommodation service	116.1	101.4	100.5
БУСАД БАРАА, ҮЙЛЧИЛГЭЭ	MISCELLANEOUS GOODS AND SERVICES	110.0	100.7	100.3
Хувь хүнд хандсан үйлчилгээ	Personal care	110.4	100.7	100.3
Хувь хүний эд зүйл, хэрэглэл	Personal effects	111.5	100.8	100.1
Санхүүгийн үйлчилгээ	Financial services	100.0	100.0	100.0

10.2. ХЭРЭГЛЭЭНИЙ ҮНИЙН БҮСИЙН ИНДЕКС, бүлэг, сараар
REGIONAL CONSUMER PRICE INDEX, by group and months

Хугацаа Periods	Ерөнхий индекс Overall index	Хүнсний бараа, ундаа, ус Food and non-alcoholic beverages	Согтууруулах ундаа, тамхи Alcoholic beverages, tobacco	Хувцас, бөс бараа, гутал Clothing, footwear and cloth	Орон сууц, ус, цахилгаан, тулш Housing, water, electricity and fuels	Гэр ахуйн тавилга, бараа Furnishings, household equipment	Эм, тариа, эмнэлгийн үйлчилгээ Health	Тээвэр Transport	Холбооны хэрэгсэл, шуудангийн үйлчилгээ Communication	Амралт, чөлөөт цаг, соёлын бараа, үйлчилгээ Recreation and culture	Боловсролын үйлчилгээ Education	Зочид буудал, зоогийн газар, дотуур байр Restaurants and hotels	Бусад бараа, үйлчилгээ Miscellaneous goods & services
Western region													
Баруун бүс													
2015	I	101.0	101.7	100.6	101.1	100.8	100.4	100.0	99.7	100.7	100.0	100.9	100.5
	II	100.8	101.1	100.4	101.2	100.7	100.5	100.4	100.1	99.9	100.7	100.0	100.1
2015	I	101.0	101.7	100.6	101.2	100.8	100.4	100.0	99.7	100.7	100.0	100.9	100.5
	II	101.8	102.8	101.0	102.4	101.8	101.3	100.7	100.1	99.7	101.5	100.0	101.0
2015	I	111.7	108.6	105.7	121.2	118.1	113.9	103.5	98.8	104.5	121.0	114.4	121.0
	II	111.6	108.6	105.3	120.9	108.6	117.4	114.6	98.8	104.5	121.0	113.1	119.1
Khangaï region													
Хангайн бүс													
2015	I	101.2	101.2	100.9	101.3	101.9	102.2	101.3	100.0	101.9	100.0	101.3	101.3
	II	100.7	101.7	100.6	100.5	100.0	100.1	100.9	100.0	100.1	100.0	100.3	100.5
2015	I	101.2	101.2	100.9	101.3	101.9	102.2	101.3	100.0	101.9	100.0	101.3	101.3
	II	101.9	103.0	101.4	101.8	101.9	101.0	103.1	100.0	102.1	100.0	101.6	101.8
2015	I	112.2	108.2	110.0	120.5	114.4	106.4	107.4	100.0	106.2	115.7	113.0	113.4
	II	112.0	109.4	110.0	119.7	110.9	105.9	107.3	100.0	105.7	115.7	113.2	110.6
Central region													
Төвийн бүс													
2015	I	100.3	100.2	100.2	100.7	100.2	100.3	100.0	99.9	100.3	100.0	100.1	100.3
	II	100.7	101.2	100.3	100.7	100.8	100.7	100.0	100.2	100.0	100.0	100.1	100.2
2015	I	100.3	100.2	100.2	101.3	101.0	100.3	100.0	99.9	100.3	100.0	100.1	100.3
	II	101.0	101.5	100.4	101.3	101.5	101.0	100.3	100.2	100.3	100.0	100.2	100.5
2015	I	108.3	106.2	111.2	114.0	103.7	103.7	106.5	98.4	106.4	109.7	118.5	111.6
	II	108.2	106.5	111.4	114.0	103.4	109.8	103.3	98.6	106.4	109.7	117.8	110.4
Eastern region													
Зүүн бүс													
2015	I	101.1	101.0	100.5	100.4	104.7	103.5	100.0	100.0	100.0	100.0	101.7	100.8
	II	100.4	100.6	100.8	100.2	100.8	101.0	100.0	100.0	100.0	100.0	100.8	100.5
2015	I	101.1	101.0	100.5	100.4	104.7	103.5	100.0	100.0	100.0	100.0	101.7	100.8
	II	101.5	101.6	101.3	100.6	105.5	101.3	103.5	100.0	100.0	100.0	102.5	101.2
2015	I	110.2	109.1	110.8	112.8	111.8	111.5	104.4	99.5	103.3	120.3	120.0	113.7
	II	110.0	108.8	110.8	112.1	112.9	110.9	104.3	99.5	102.5	120.3	117.8	112.4

10.3 УЛААНБААТАР ХОТЫН ХЭРЭГЛЭЭНИЙ ҮНИЙН ИНДЕКС, бараа, үйлчилгээний бүлэг, дэд бүлгээр, 2015 оны 2 дугаар сард
CONSUMER PRICE INDEX IN ULAANBAATAR, by group and subgroup, for February, 2015

Бүлэг, дэд бүлэг	Group and subgroup	хувь percentage		
		2015 II 2014 II	2015 II 2014 XII	2015 II 2015 I
ЕРӨНХИЙ ИНДЕКС	OVERALL INDEX	108.5	100.7	100.2
ХҮНСНИЙ БАРАА, УНДАА, УС	FOOD AND NON-ALCOHOLIC BEVERAGES	102.0	101.5	100.7
Хүнсний бараа	Foodstuffs	101.5	101.4	100.6
Талх, гурил, будаа	Bread, flour and cereals	116.2	99.8	100.1
Мах, махан бүтээгдэхүүн*	Meat and meat products*	90.8	103.9	102.9
Загас, далайн бүтээгдэхүүн	Fish And Seafood	105.2	101.3	100.0
Сүү, сүүн бүтээгдэхүүн, өндөг	Milk, dairy products, and eggs	101.2	95.2	95.0
Төрөл бүрийн өөх, тос	Oils and fats	111.7	103.2	100.9
Жимс, жимсгэнэ	Fruit	116.9	102.1	100.6
Төмс, хүнсний ногоо	Potato and vegetables	105.7	103.8	99.7
Сахар, жимсний чанамал, чихэр, шоколад	Sugar, jam, candy and chocolate	106.4	100.3	100.1
Хүнсний бусад бүтээгдэхүүн	Other food products	110.3	100.3	100.0
Согтууруулах бус ундаа	Non-alcoholic beverages	112.6	102.7	101.1
СОГТУУРУУЛАХ УНДАА, ТАМХИ	ALCOHOLIC BEVERAGES, TOBACCO	109.6	100.0	100.0
Согтууруулах ундаа	Alcoholic beverages	111.6	100.1	100.1
Тамхи	Tobacco	107.7	100.0	100.0
ХУВЦАС, БӨС БАРАА, ГУТАЛ	CLOTHING, FOOTWEAR AND CLOTH	108.4	100.5	100.0
Хувцас, бөс бараа	Clothing, cloth	111.5	100.6	100.0
Гутал	Footwear	99.5	100.0	100.0
ОРОН СУУЦ, УС, ЦАХИЛГААН, ТҮЛШ	HOUSING, WATER, ELECTRICITY AND FUELS	122.2	100.0	100.0
Орон сууцны бодит түрээс	Actual rentals for housing	92.8	100.0	100.0
Орон сууцны засварын үйлчилгээ	Maintenance and repair of the dwelling	122.4	100.2	100.0
Усан хангамж, бусад үйлчилгээ	Water supply and miscellaneous services	119.3	100.0	100.0
Цахилгаан, хийн болон бусад түлш	Electricity, gas and other fuels	133.4	100.0	100.0
ГЭР АХУЙН ТАВИЛГА, ГЭР АХУЙН БАРАА	FURNISHINGS, HOUSEHOLD EQUIPMENT	108.0	100.5	100.2
Тавилга, хэрэгсэл, хивс, дэвсгэр	Furniture, carpets and other floor coverings	107.7	101.2	100.5
Оёмол, нэхмэл эдлэл	Household textiles	109.7	100.4	100.0
Цахилгаан бараа	Household appliances	101.6	100.1	100.1
Шилэн эдлэл, сав суулга	Glassware, tableware and household utensils	118.4	100.0	100.0
Багаж хэрэгсэл	Tools and equipment	109.0	100.7	100.0
Цэвэрлэгээний болон бусад жижиг бараа	Household maintenance	110.8	100.4	100.2
ЭМ, ТАРИА, ЭМНЭЛГИЙН ҮЙЛЧИЛГЭЭ	HEALTH	111.4	100.0	100.0
Эм, тариа, эмнэлгийн хэрэгсэл	Medical products, appliances and equipment	102.2	100.0	100.0
Амбулаторийн үйлчилгээ	Out-patient services	134.8	100.0	100.0
Эмнэлэгт хэвтэж эмчлүүлэх үйлчилгээ	Hospital services	108.9	100.0	100.0
ТЭЭВЭР	TRANSPORT	107.3	101.7	100.0
Тээврийн хэрэгслийн худалдан авалт	Purchase of vehicles	111.9	100.0	100.0
Хувийн тээврийн хэрэгслийн засвар, үйлчилгээ	Operation of personal transport equipment	108.6	103.8	100.0
Тээврийн үйлчилгээ	Transport services	102.5	100.5	100.0
ХОЛБООНЫ ХЭРЭГСЭЛ, ШУУДАНГИЙН ҮЙЛЧИЛГЭЭ	COMMUNICATION	100.6	99.8	100.0
АМРАЛТ, ЧӨЛӨӨТ ЦАГ, СОЁЛЫН БАРАА, ҮЙЛЧИЛГЭЭ	RECREATION AND CULTURE	109.9	100.3	100.1
Дуу, дүрс, гэрэл зураг, бусад тоног төхөөрөмж	Audio, visual, photographic and information processing equipment	102.5	100.0	100.0
Чөлөөт цагт зориулсан хэрэгсэл	Major durables for recreation and culture	101.3	104.3	100.1
Чөлөөт цаг, соёлын үйлчилгээ	Recreational and cultural services	138.2	100.4	100.4
Ном, сонин бичгийн хэрэгсэл	Newspapers, books and stationery	106.2	100.0	100.0
Амралт, аялал, жуулчлал	Package Holidays	100.0	100.0	100.0
БОЛОВСРОЛЫН ҮЙЛЧИЛГЭЭ	EDUCATION	117.7	100.0	100.0
ЗОЧИД БУУДАЛ, НИЙТИЙН ХООЛ, ДОТУУР БАЙР	RESTAURANTS AND HOTELS	104.7	100.1	100.1
Нийтийн хоолны үйлчилгээ	Catering service	104.6	100.1	100.1
Зочид буудал, дотуур байрны үйлчилгээ	Hotels, accommodation service	107.3	100.0	100.0
БУСАД БАРАА, ҮЙЛЧИЛГЭЭ	MISCELLANEOUS GOODS AND SERVICES	107.9	100.3	100.3
Хувь хүнд хандсан үйлчилгээ	Personal care	108.7	100.3	100.3
Хувь хүний эд зүйл, хэрэглэл	Personal effects	101.2	100.0	100.0
Санхүүгийн үйлчилгээ	Financial services	100.0	100.0	100.0
Бусад үйлчилгээ	Other services	100.0	100.0	100.0

10.4. УЛААНБААТАР ХОТЫН ХЭРЭГЛЭЭНИЙ ҮНИЙН ИНДЕКС, 2015 оны 2 дугаар сард
 CONSUMER PRICE INDEX IN ULAANBAATAR, for February, 2015

Бараа, үйлчилгээний нэр төрөл, хэмжих нэгж	Commodities and services, unit of measure	хувь percentage		
		2015 II 2014 II	2015 II 2014 XII	2015 II 2015 I
Гурил, дээдийн дээд, савласан, кг	Flour, premium grade, prepacked, kg	100.4	101.3	101.3
Гурил, дээд зэрэг, савласан, кг	Flour, highest grade, prepacked, kg	107.2	101.0	101.0
Гурил, 1-р зэрэг, задгай, кг	Flour, grade 1, loose, kg	132.1	100.0	100.0
Гурил, 2-р зэрэг, савласан, кг	Flour, grade 2, prepacked, kg	140.0	101.7	101.2
Гоймон, гадаад, 500 гр	Dried noodles, imported, 500 g	114.6	100.0	100.0
Гоймон, дотоод, 300 гр	Dried noodles, domestic, 300 g	104.2	100.0	100.0
Бэлэн гоймон, ууттай, 120 гр	Instant noodles, 120 g	115.0	100.0	100.0
Талх, "Атар", ш	Bread "Atar", piece	126.8	100.0	100.0
Талх, Зууван чех, ш	Bread "Oval Chekh", piece	128.3	100.0	100.0
Гурилан боов, Зүсмэл, 900 гр	Bakery, "Zusmel", 900 g	114.7	100.0	100.0
Гурилан боов, Сtimo, 450 гр	Bakery, "Stimo", 450 g	111.6	100.8	100.8
Жигнэмэг, 100 гр	Biscuits, 100 g	116.9	100.0	100.0
Жигнэмэг, "Контик", ш	Cookies, "Kontik", piece	113.1	102.7	100.0
Цагаан будаа, кг	Rice, kg	101.1	100.0	100.0
Шар будаа, кг	Millet, kg	108.4	100.0	100.0
Хүүхдийн будаа, кг, савласан	Semolina, kg, prepacked	111.8	100.0	100.0
Бялуу, диаметр нь 23 см	Cake, whole, 23 cm	98.3	92.0	100.0
Хонины мах, ястай, кг*	Mutton, kg*	83.0	105.4	104.8
Үхрийн мах, ястай, кг*	Beef, kg*	95.0	106.3	100.9
Үхрийн мах, кг, гуяны цул*	Beef, without bones, kg*	95.7	100.2	100.6
Адууны мах, ястай, кг*	Horse meat, kg*	83.6	100.0	100.0
Ямааны мах, ястай, кг*	Goat meat, kg*	86.7	103.8	102.6
Гахайн мах, утсан, кг	Bacon, pork, kg	106.0	100.6	100.0
Тахианы мах, гуя, кг	Chicken leg, kg	131.5	100.8	100.0
Хонины цувдай, цусгүй	Animal interior	140.6	105.9	105.9
Хиам, хагас утлагатай, кг	Sausages, kg	109.1	100.0	100.0
Хаан бууз, савласан, 900 гр	Frozen dumpling, prepacked, 900 g	105.4	100.0	100.0
Элэгний нухаш, боодол	Liver paste, prepacked	113.3	102.3	101.7
Лаазалсан загас, "Шпроты", 175 гр	Canned "Sprats", 175 g	107.5	102.0	100.0
Лаазалсан загас, "Сардины", 175 гр	Canned "Sardines", 175 g	109.3	101.4	100.0
Лаазалсан загас, "Туна", 250 гр	Canned "Tuna", 250 g	97.5	100.0	100.0
Сүү, задгай, л	Milk, fresh, not pasteurised, l	91.2	100.0	100.0
Сүү, савласан, "Элекстер", 500 гр	Milk, pasteurised, 500 g	113.7	86.1	86.1
Сүү, савласан, л	Milk, pasteurised, l	109.9	96.3	96.0
Тараг, савласан, 900 гр	Yoghurt, plain, 900 g	102.6	100.0	100.0
Хорхой ааруул, кг	Dried curds, kg	129.0	101.9	100.6
Айраг, савласан, л	Koumiss, bottled, l	118.8	100.0	100.0
Бяслаг, "Hochland"	Processed cheese, "Hochland"	131.5	100.8	100.0
Зөөхий, задгай, кг	Cream, kg	106.8	104.6	100.0
Өтгөрүүлсэн сүү, 400 гр	Condensed milk, 400 g	129.5	100.0	100.0
Өндөг, ш	Egg, piece	78.0	98.8	98.8
Аарц, задгай, кг	Curds, fresh, loose, kg	96.9	104.6	100.0
Йогурт, жимстэй 500 гр	Yoghurt, fruit, 500 g	95.4	100.0	100.0
Кофены сүү, 500 гр	Coffee whitener, 500 g	117.4	100.0	100.0
Ургамлын тос, л	Vegetable oil, l	107.3	102.0	102.0
Өөхөн тос, кг	Fat, kg	100.5	97.7	97.7
Шар тос, кг	Ghee, kg	108.1	101.6	100.0
Маргарин, задгай, кг	Margarine, kg	103.4	100.3	100.0
Цөцгийн тос, 250 гр	Butter, 250 g	130.3	108.5	100.5
Алим, кг	Apple, kg	117.1	101.4	100.0
Мандарин, кг	Mandarin, kg	114.2	108.1	102.9
Банан, шар, кг	Banana, kg	115.0	102.0	101.1
Усан үзэм, кг	Grape, kg	132.1	100.0	100.0
Үзэм, кг	Raisin, kg	107.2	100.0	100.0
Давсалсан самар, 185 гр	Roasted nuts, 185 g	101.8	102.9	102.9
Төмс, кг	Potato, kg	125.7	109.2	100.6
Лууван, кг	Carrot, kg	93.5	98.9	97.3
Манжин, кг	Turnip, kg	103.8	126.9	100.6
Байцай, кг	Cabbage, round, kg	90.9	100.2	95.6
Сонгино, кг	Onion, kg	92.3	102.1	101.0

(Хүснэгт 10.4-ийн үргэлжлэл- Table 10.4 continuation)

Бараа, үйлчилгээний нэр төрөл, хэмжих нэгж	Commodities and services, unit of measure	2015 II 2014 II	2015 II 2014 XII	2015 II 2015 I
Саримс, булцуу, ш	Garlic, bulb, piece	102.1	100.0	100.0
Улаан лооль, кг	Tomato, kg	97.3	98.3	99.3
Өргөст хэмх, кг	Cucumber, kg	92.6	99.5	100.9
Амтат чинжүү, кг	Paprika, kg	104.7	101.1	100.4
Далайн байцай, 10 ширхэг	Seaweed, 10 pieces	116.5	101.4	100.0
Пүнтүүз, 500 гр	Starched noodles, 500 g	105.5	100.8	100.0
Шилтэй дарсан өргөст хэмх, 720 гр	Cucumber, marinated, 720 g	104.0	100.0	100.0
Шилтэй ногооны салат, 520 гр	Vegetable salad, marinated, 520 g	109.3	100.0	100.0
Элсэн чихэр, кг	Sugar, kg	104.8	100.0	100.0
Ёотон, 500гр	Cube sugar, 500 g	114.0	101.4	101.4
Хатуу чихэр, кг	Candy, kg	109.2	100.0	100.0
Зөөлөн чихэр, кг	Chocolate candy, kg	109.1	100.0	100.0
Шоколад, 100 гр	Chocolate bar, 100 g	109.7	100.4	100.0
Шоколад, "Snickers" 70 гр	Chocolate, "Snickers", 70 g	114.7	100.0	100.0
Шоколадны крем, 250 гр,	Chocolate butter, 250 g	103.6	100.0	100.0
Жимсний чанамал, 380 гр	Jam, 380 g	103.5	100.0	100.0
Компот, 936 гр	Cherry in syrup, 936 g	102.4	100.0	100.0
Зөгийн бал, 450 гр	Honey, pure, 450 g	104.4	110.3	100.0
Давс, цагаан, кг	Salt, white, kg	109.6	101.3	100.1
Майонез, кг	Mayonnaise, kg	96.9	100.0	100.0
Цуу, 170 мл	Vinegar, 170 ml	116.9	100.0	100.0
Кетчуп, 325 гр	Ketchup, 325 g	113.4	100.0	100.0
Хар перец, 20 гр	Black pepper, powder, 20 g	109.7	100.0	100.0
Гурил исгэгч, 12 гр	Dry yeast, 12 g	113.3	100.0	100.0
Зайрмаг, торхтой, ш	Ice cream, piece	112.8	100.0	100.0
Бохь, 12 гр	Chewing gum, 12 g	113.2	102.6	100.0
Ногоон цай, 2 кг	Green tea, 2 kg	120.0	107.5	100.0
Байхуу цай, 50 гр	Black tea, 50 g	111.5	101.5	101.2
Кофе, 100 гр	Coffee, 100 g	114.9	103.1	103.1
Цэвэр ус, 1.5л	Bottled water, 1.5 l	99.9	100.0	100.0
Ундаа, 1.25 л	Coca-cola, 1.25 l	112.9	101.0	101.0
Жимсний шүүс, л	Fruit juice, l	105.2	100.4	100.4
Рашаан, 0.33 л	Mineral water, 0.33 l	112.6	111.7	111.7
Цагаан архи, 0.5л	Vodka "Arkhi", 0.5 l	103.9	100.0	100.0
Архи, л, импортын	Vodka, imported, l	139.7	100.0	100.0
Дарс, 0.75 л, импортын	Wine, imported, 0.75 l	112.4	100.0	100.0
Оргилуун дарс, 0.75 л	Champagne, 0.75 l	116.9	100.4	100.4
Пиво, 0.5 л, дотоод	Beer, domestic, 0.5 l	110.5	100.0	100.0
Пиво, 0.35 л, импортын	Beer, imported, 0.35 l	109.5	101.1	101.1
Янжуур тамхи, хайрцаг, импортын	Cigarettes, imported, packet	105.9	100.0	100.0
Янжуур тамхи, хайрцаг, дотоод	Cigarettes, domestic, packet	110.3	100.0	100.0
Ноосон даавуу, м	Woollen cloth, m	93.7	100.0	100.0
Эрэн даавуу, м,	Cotton cloth, m	150.5	100.0	100.0
Торго, м	Silk cloth, m	108.9	100.0	100.0
Савхин хүрэм, ш	Leahter jacket, piece	122.0	100.0	100.0
Эрэгтэй хүний дотортой хүрэм, ш	Men's warm jacket, piece	100.0	100.0	100.0
Костюм, хос	Suit, men's, set	102.4	100.0	100.0
Ноосон цамц, ш	Woollen sweater, piece	121.5	100.0	100.0
Сорочка, ш	Men's shirt, piece	109.4	100.0	100.0
Биеийн тамирын хослол, хос	Sportswear, set	109.0	100.0	100.0
Жинс, ш	Jeans, piece	110.0	100.0	100.0
Даавуун футболка, ш	T-shirt, piece	108.1	100.0	100.0
Агтавч, ш	Underwear, men's, piece	100.0	100.0	100.0
Оймс, ш	Socks, piece	100.0	100.0	100.0
Савхин хүрэм, эмэгтэй, ш	Leather jacket, piece	131.8	100.0	100.0
Нэхий дээл, ш	Women's sheepskin coat, piece	100.0	100.0	100.0
Эмэгтэй хослол, хос	Suit, women's, set	120.5	100.0	100.0
Ноосон цамц, ш	Woollen sweater, piece	98.1	102.4	100.0
Эмэгтэй ноолууран цамц, ш	Women's cashmere pullover, piece	117.5	101.8	100.0
Эмэгтэй хүний цагаан цамц, ш	Blouse, piece	113.2	100.5	100.0
Юбка, ш	Skirt, piece	100.6	100.0	100.0
Эмэгтэй өмд, ш	Slacks, piece	118.9	101.4	100.0
Ноосон өмд, ш	Trousers, men's, piece	103.7	100.9	100.9
Хөхний даруулга, ш	Bra, basic, piece	113.1	100.0	100.0
Агтавч, ш	Underwear, piece	106.3	100.0	100.0
Трико, ш	Tights, piece	95.4	102.4	100.0
Оймс, ш	Socks, piece	100.0	100.0	100.0

(Хүснэгт 10.4-ийн үргэлжлэл- Table 10.4 continuation)

Бараа, үйлчилгээний нэр төрөл, хэмжих нэгж	Commodities and services, unit of measure	2015 II 2014 II	2015 II 2014 XII	2015 II 2015 I
Хүүхдийн өвлийн хүрэм, ш	Boy's winter overcoat, piece	120.6	100.0	100.0
Хавар, намрын богино хүрэм, ш	Children's warm jacket, piece	107.1	100.0	100.0
Хүүхдийн ноосон цамц, ш	Children's woollen sweater, piece	101.4	100.0	100.0
Эрэгтэй хүүхдийн сорочка, ш	Boy's shirt, piece	113.6	100.0	100.0
Охидын дашинз, ш	Girl's dress, piece	103.4	100.0	100.0
Мөлхөө өмд, ш	Infant's pants, piece	150.0	100.0	100.0
Хүүхдийн жинсэн өмд, ш	Children's jeans, piece	98.3	100.0	100.0
Хүүхдийн футболка, ш	Children's T-shirt, piece	118.6	100.0	100.0
Хүүхдийн агтавч, ш	Children's underwear, piece	118.4	100.0	100.0
Охидын трико, ш	Girl's tights, piece	122.5	100.0	100.0
Хүүхдийн оймс, хос	Children's socks, pair	107.7	100.0	100.0
Эрэгтэй хүний ноосон малгай, ш	Men's woollen hat, piece	131.3	100.0	100.0
Эрэгтэй хүний ороолт, ш	Men's maffler, piece	153.5	140.7	100.0
Эмэгтэй хүний савхин бээлий, ш	Women's leather gloves, piece	116.5	101.1	101.1
Эмэгтэй хүний ноолууран малгай, ш	Women's cashmere hat, piece	104.5	104.4	100.0
Эмэгтэй хүний ноолууран ороолт, ш	Women's cashmere maffler, piece	113.6	109.5	100.0
Хүүхдийн малгай ороолтны хослол, хос	Children's woollen maffler and hat set	134.4	100.0	100.0
Хими цэвэрлэгээ, эрэгтэй хослол	Dry cleaning, men's suit	100.0	100.0	100.0
Хувцас захиалга, засвар	Repair of clothing	106.8	106.8	106.8
Эрэгтэй өвлийн гутал, хос	Men's winter leather shoes, pair	100.0	100.0	100.0
Эрэгтэй ширэн зуны гутал, хос	Men's leather shoes, pair	113.4	100.0	100.0
Эрэгтэй хүний пүүз, хос	Men's sport shoes, pair	87.8	100.0	100.0
Гэрийн шаахай, хос	Men's house slippers, pair	112.6	100.0	100.0
Эмэгтэй өвлийн гутал, хос	Women's winter leather boots, pair	100.0	100.0	100.0
Эмэгтэй хавар, намрын гутал, хос	Women's warm leather boots, pair	95.0	100.0	100.0
Эмэгтэй ширэн туфли, хос	Women's leather shoes, pair	107.5	100.0	100.0
Эмэгтэй кед, хос	Women's sport shoes, pair	105.7	100.0	100.0
Эрэгтэй хүүхдийн өвлийн пүүзэн гутал, хос	Boy's winter boots, pair	100.0	100.0	100.0
Охидын хавар, намрын гутал, хос	Girl's warm leather shoes, pair	105.3	100.0	100.0
Охидын туфли, хос	Girl's shoes, pair	105.4	100.0	100.0
Эрэгтэй хүүхдийн пүүз, хос	Boy's sport shoes, pair	102.7	100.0	100.0
Эмэгтэй хүний гутал засвар	Lady's shoes repair	102.8	100.0	100.0
Орон сууц түрээслэх үнэ, 1 өрөө	Monthly rent for apartment, 1 bedroom	92.8	100.0	100.0
Ханын цаас, боодол	Wall-paper, roll	129.9	116.9	100.0
Цагаан тосон будаг, кг	White oil paint, kg	107.3	100.0	100.0
Плита, ш	Slab, piece	125.9	101.5	101.5
Цемент, 50кг	Cement, 50 kg	101.4	100.0	100.0
Тоосго, ш	Bricks, piece	91.1	100.0	100.0
Вакуум цонх, 1м2	Vacuum window, 1 m2	104.0	100.0	100.0
Шахмал шал, 1м2	Parquet flooring, 1 m2	109.1	100.0	100.0
Иж бүрдэл гэр	National dwelling "Ger", set	120.0	100.0	100.0
Орон сууцанд засвар хийх хөлс	Repair of the dwelling, 2 bedroom apartment	200.0	100.0	100.0
Цахилгааны разетка солиулах ажлын хөлс, ш	Installation of socket, piece	100.0	100.0	100.0
Цэвэр усны үнэ, тоолуургүй, сард, 1 хүний	Monthly water use fee, per capita	147.0	100.0	100.0
Цэвэр усны үнэ, тоолууртай өрх, 1м3	Water supply, apartment, for 1 m3	165.1	100.0	100.0
Цэвэр усны үнэ, гэр хорооллын, 40 л	Water supply, village, for 40 l	100.0	100.0	100.0
Орон сууцны хог хаягдал, сард, өрхийн	Carbage collection fee, apartment, per HH	100.0	100.0	100.0
Гэр хорооллын хог хаягдал, сард, өрхийн	Carbage collection fee, village, per HH	100.0	100.0	100.0
Бохир усны үнэ, сард, 1 хүний	Sewerage collection fee, per capita	139.8	100.0	100.0
Засвар үйлчилгээний хөлс	Monthly fee for service relating to the dwelling	100.0	100.0	100.0
Халаалт, 1м2	Monthly heating fees, apartment, 1 m2	117.3	100.0	100.0
Гэрийн гал тогооны холигч солих үйлчилгээ	Replacing water mixer in the kitchen	100.0	100.0	100.0
Цахилгаан, орон сууц, 1 кВт.цаг	Electricity, for apartment, 1 KWH	117.9	100.0	100.0
Цахилгаан, гэр хороолол, 1 кВт.цаг	Electricity, for village, 1 KWH	119.1	100.0	100.0
Түлшний мод, уут	Wood for fuel, slack	97.1	100.0	100.0
Нүүрс, уут	Coal, slack	163.3	100.0	100.0
Халуун ус, сард, өрхийн, 1 хүний	Hot water supply fee, per capita	115.3	100.0	100.0
Халуун ус, 1м3 усны үнэ, тоолууртай өрхийн	Hot water supply fee, 1 m3	161.5	100.0	100.0
Унтлагын ор, ш	Bed, piece	111.9	102.2	100.0
Хувцасны шүүгээ, ш	Wardrobe, piece	106.2	102.4	102.4
Гал тогооны ширээ, 4 сандалтай	Kitchen table with 4 chairs	105.9	100.0	100.0
Буйдан, ш	Sofa, piece	103.4	101.0	100.0
Төмөр зуух, ш	Metal stove, piece	100.0	100.0	100.0
Хивс, ш	Carpet, piece	119.0	100.0	100.0
Шалны хулдаас, м	Lynoleum, m	107.9	100.0	100.0
Орны бүтээлэг, ш	Blanket, piece	124.4	100.0	100.0
Хөвөнтэй хөнжил, ш	Cotton quilt, piece	120.8	103.6	100.0
Ор, хөнжлийн даавуу, хос	Bed sheet, pair	107.6	100.0	100.0
Хөшиг нимгэн, хос	Curtains, pair	118.2	100.0	100.0
Гар нүүрийн алчуур, ш	Face towel, piece	102.4	100.0	100.0
Угаалгын өрөөний том алчуур, ш	Bath towel, piece	97.9	100.0	100.0

(Хүснэгт 10.4-ийн үргэлжлэл- Table 10.4 continuation)

Бараа, үйлчилгээний нэр төрөл, хэмжих нэгж	Commodities and services, unit of measure	2015 II 2014 II	2015 II 2014 XII	2015 II 2015 I
Хөргөгч, ш	Refrigerator, piece	99.5	100.0	100.0
Угаалгын машин, хагас автомат, ш	Washer, semi-automatic, piece	108.4	100.0	100.0
Богино долгионы зуух, ш	Microwave, oven, piece	110.0	100.0	100.0
Будаа агшаагч, ш	Rice cooker, piece	82.0	100.0	100.0
Тоос сорогч, ш	Canister vacuum cleaner, piece	100.7	100.0	100.0
Цахилгаан плитка, ш	Electric stove, piece	106.4	100.0	100.0
Цахилгаан индүү, ш	Electric iron, piece	96.2	100.5	100.5
Ус буцалгагч, ш	Electric kettle, piece	103.0	100.8	100.8
Засварын хөлс, угаалгын машин	Repair, semi-automatic washer	102.8	100.0	100.0
Халбага, ш	Tea spoon, piece	108.3	100.0	100.0
Гал тогооны хутга, ш	Kitchen knife, piece	114.3	100.0	100.0
Хуванцар хувин, 10 л	Plastic pail, 10 l	116.7	100.0	100.0
Хоолны төмөр сав, ш	Medium sized pot, piece	84.6	100.0	100.0
Цайны халуун сав, 2 л	Thermos, 2 l	121.2	100.0	100.0
Шаазан аяга, ш	Porcelain cup, piece	144.4	100.0	100.0
Шаазан таваг, ш	Porcelain plate, piece	122.9	100.0	100.0
Алх, ш	Hammer, piece	98.8	100.0	100.0
Чийдэнгийн шил, ш	Light bulb, piece	108.3	100.0	100.0
Хэмнэлттэй чийдэнгийн шил, ш	Compact fluorescent light bulb, piece	96.3	100.0	100.0
Отвертка, ш	Screwdriver, piece	121.1	103.9	100.0
Зай, 1.5V, ш	Alkaline battery, 1.5 V, piece	114.9	100.0	100.0
Скоч, боодол	Scotch tape, pack	105.9	100.0	100.0
Эдийн саван, ш	Laundry soap, piece	106.7	100.0	100.0
Угаалгын нунтаг, 90гр	Washing detergent powder, 90 g	120.1	100.0	100.0
Угаалгын нунтаг, 450гр	Washing detergent powder, 450 g	104.0	100.3	100.3
Аяга, таваг угаагч шингэн, 500 мл	Dishwashing detergent, 500 ml	109.4	101.6	101.6
Цэвэрлэгээний бодис, нунтаг, 500 гр	Cleaning powder, 500 g	106.6	100.0	100.0
Чүдэнз, хайрцаг	Match, box	136.2	100.0	100.0
Гутлын тос, 40 гр	Shoe polish, 40 g	106.5	102.3	100.0
Аспирин, 500 мг, 10 ш	Aspirin, 500 mg, 10 tablets	100.0	100.0	100.0
Анальгин, 500 мг, 10 ш	Analgin, 500 mg, 10 tablets	100.0	100.0	100.0
Ампициллин, 500 мг, 10 ш	Ampicillin, 500 mg, 10 tablets	100.0	100.0	100.0
Витамин "С", үрлэн, 50 ш, дотоод	Vitamin "C", drage, 50 pieces, domestic	108.3	100.0	100.0
Хлорфенамин, хуванцар савтай	Chlorophenamin, plastic bottle	97.7	100.0	100.0
Ампициллин, тариагаар, 1 сая	Ampicillin, injection, 1 million	100.0	100.0	100.0
Нифедипин, 20 мг, 10 ш	Nifedipine, 20 mg, 10 pieces	110.6	100.0	100.0
Параденк, хүүхдийн лаа	Paradenk, children's suppository	111.1	100.0	100.0
Хурууны лент, ш	Adhesive plaster, piece	100.0	100.0	100.0
Амбулаторийн үзлэгийн хөлс	Out-patient service	110.0	100.0	100.0
Шүдний эмчид үзүүлэх, хуванцар ломбо тавиулах	Visit dentist, to filling tooth	125.5	100.0	100.0
Лабораторийн шинжилгээ хийх хөлс, ЭХО	Laboratory testing, ultrasound testing	138.3	100.0	100.0
Шээсний ерөнхий шинжилгээ хийх хөлс	Urine testing	147.0	100.0	100.0
Эмнэлгийн ор хоногийн хөлс, хувийн эмнэлэг	Hospital room charge, private hospital	108.9	100.0	100.0
Суудлын жижиг тэрэг, ш	Car, piece	111.8	100.0	100.0
Унадаг дугуй, ш	Bicycle, piece	119.2	100.0	100.0
Суудлын тэрэгний дугуй, ш	Car wheel, piece	100.0	100.0	100.0
Бензин, АИ-80, л	Petrol, А-80, l	100.0	100.0	100.0
Бензин, АИ-92, л	Petrol, А-92, l	100.6	100.0	100.0
Дизелийн түлш, л	Diesel fuel, l	100.6	100.0	100.0
Суудлын тэрэгний бензин хөдөлгүүрийн тос, л	Car motor oil, l	111.8	100.0	100.0
Суудлын тэрэгний дугуй нөхөх хөлс	Car tire repair job	113.6	100.0	100.0
Суудлын тэрэгний задгай зогсоолын төлбөр	Car parking fee /open/	166.7	133.3	100.0
Галт тэрэгний тийзийн үнэ, дотоод, том хүн, нэг талдаа	Railway ticket fare, one way, domestic, adult	127.9	108.5	100.0
Галт тэрэгний тийзийн үнэ, олон улсын, том хүн, нэг талдаа, күлэ	Railway ticket fare, one way, international, adult	115.7	114.5	100.0
Автобусны билет, том хүн	Intra-city adult bus fare	100.0	100.0	100.0
Микроавтобусны билет, том хүн	Intra-city mini bus fare	100.0	100.0	100.0
Хот доторх таксины хөлс, км	Intra-city taxi fare, km	100.0	100.0	100.0
Хот хоорондын автобусны хөлс, том хүн, нэг талдаа	Inter-city bus fare, adult, one way	100.0	100.0	100.0
Онгоцны тийзийн үнэ, дотоод, том хүн, нэг талдаа	Adult domestic airfare, one way	100.0	100.0	100.0
Онгоцны тийзийн үнэ, олон улсын, том хүн, нэг талдаа	Adult international airfare, one way	113.1	100.0	100.0
Ачаа тээвэр, хот дотор, 15км, 1 тн	Freight charge, within 15 km of the city, 1 ton	100.0	100.0	100.0
Гадаадад захидал илгээх тариф	Postage, letter international	100.0	100.0	100.0
Гар утасны үнэ, ш	Mobile phone, piece	75.0	85.7	100.0
Гар утасны цэнэглэгч, ш	Mobile phone charger, piece	86.7	100.0	100.0

(Хүснэгт 10.4-ийн үргэлжлэл- Table 10.4 continuation)

Бараа, үйлчилгээний нэр төрөл, хэмжих нэгж	Commodities and services, unit of measure	2015 II 2014 II	2015 II 2014 XII	2015 II 2015 I
Суурин утаснаас суурин утас руу ярих тариф, 1 мин	Fixed phone local call, 1 min	100.0	100.0	100.0
Гар утсаар ярих хөлс, Мобиком, сүлжээн дотор, 1 мин	Mobicom call, within provider, 1 min	100.0	100.0	100.0
Гар утсаар ярих хөлс, Скайтел, сүлжээн дотор, 1 мин	Skytel call, within provider, 1 min	100.0	100.0	100.0
Гар утсаар ярих хөлс, Юнител, сүлжээн дотор, 1 мин	Unitel call, within provider, 1 min	100.0	100.0	100.0
УБ-Сөүл рүү утсаар ярих тариф, картаар, 1 мин	International telephone call, UB to Seoul, 1 min	100.0	100.0	100.0
Интернет кафед интернет ашиглах хөлс, 1 цаг	Internet services at CyberCafe for 1 hour	100.0	100.0	100.0
Гэрийн интернетийн сарын төлбөр, 512Kb	Home internet service monthly fee, 512KB	119.6	100.0	100.0
LCD телевизор, 32"-ийн, ш	LCD TV, 32", piece	106.5	100.0	100.0
DVD тоглуулагч, PHILIPS	DVD player, PHILIPS	100.9	100.0	100.0
Дижитал фото аппарат, ш	Digital compact camera, piece	100.0	100.0	100.0
Компьютер, ширээний, ш	Desktop personal computer, set	100.0	100.0	100.0
Зөөврийн диск /флаш/, ш	USB flash driver, piece	100.6	100.0	100.0
Хөгжим тоглуулагч, MP4 player, ш	MP4 player, piece	100.9	100.0	100.0
Зөөлөн тоглоом, ш	Soft toy, piece	103.4	100.5	100.0
Шатар, иж бүрдэл	Chess, set	88.9	100.0	100.0
Барби хүүхэддэй, ш	Barbie doll, piece	100.0	100.0	100.0
Сагсан бөмбөг, ш	Basketball round, piece	105.4	113.7	100.0
Ширээний теннисний цохиур, 3ш бөмбөгтэй	Table tennis paddle with 3 balls	98.5	100.8	100.8
Зурагтын сарын хураамж	TV monthly fee	100.0	100.0	100.0
Кабелийн телевизийн сарын хураамж	Cable TV, monthly fee	200.0	100.0	100.0
Зураг буулгах хөлс, ш	Photo print fee, piece	104.2	104.2	104.2
Жолооны курсын төлбөр	Driving course tuition	96.6	100.4	100.4
Кино театрын үзвэрийн тасалбарын үнэ	Admission to movies	112.5	101.3	101.3
Хошин шогийн тоглолтын тасалбарын үнэ	Admission to comedy	100.0	100.0	100.0
Сурах бичиг, ш	School book, piece	107.1	100.0	100.0
Сурагчийн дэвтэр,ш	Notebook, piece	100.0	100.0	100.0
Англи-Монгол толь бичиг, ш	English-Mongolian dictionary, piece	124.0	100.0	100.0
Үлгэрийн ном, ш	Story book for children, piece	95.1	100.0	100.0
Өдөр тутмын сонин, улирлын захиалга	Quarterly subscription of daily newspaper	130.3	100.0	100.0
7 хоног тутмын сонин, улирлын захиалга	Quarterly subscription of weekly newspaper	100.0	100.0	100.0
7 хоног тутмын сэтгүүл, нэг дугаарын үнэ	Weekly magazine, single copy	100.0	100.0	100.0
Монгол зурхайн цаг тооны бичиг, ш	Mongolian lunar calendar, piece	112.5	100.0	100.0
Харандаа, ш	Pencil, piece	106.3	100.0	100.0
Керамик бал, ш	Ceramic pen, piece	92.4	100.0	100.0
Үзгэн балны запас, ш	Refillable gel ink, piece	92.6	100.0	100.0
Шугам, хуванцар, ш	Plastic ruler, piece	120.9	100.0	100.0
Дотоодын аялал, жуулчлал	Domestic package holiday	100.0	100.0	100.0
Төрийн өмчийн их, дээд сургуулийн сургалтын жилийн төлбөр, 1-р дамжаа	Annual education tuition, state, 1-st grade	107.6	100.0	100.0
Хувийн их, дээд сургуулийн жилийн сургалтын жилийн төлбөр, 1-р дамжаа	Annual education tuition, private, 1-st grade	134.2	100.0	100.0
Хувийн бага сургуулийн жилийн төлбөр	Private primary education annual tuition	125.0	100.0	100.0
Зоогийн газрын хоолны үнэ	Restaurants dish	101.8	100.3	100.3
Пицца-ны үнэ/захиалгаар хүргэх/, ш	Pizza order price, piece	100.0	100.0	100.0
Шилтэй пивоны үнэ, 0.5 л /Зоогийн газарт/	Beer domestic at bar, 0.5 l	109.9	100.6	100.6
Цайны газрын хоолны үнэ	Cafe's dish	104.3	100.0	100.0
Зочид буудлын 1 хоногийн хөлс	Budget hotel fee, 1 night	96.8	100.0	100.0
Дотуур байрны хагас жилийн төлбөр	Dormitory fee, semester	117.6	100.0	100.0
Эрэгтэй үс засуулах тариф	Men's hair cut	110.8	100.0	100.0
Эмэгтэй хүний үс засах тариф	Women's hair cut	104.8	100.0	100.0
Нүүрэнд тостой иллэг хийх тариф	Fee for facial massage	133.3	100.0	100.0
Гарын хумсанд маникюр хийлгэх хөлс	Nail manicure	102.5	100.4	100.0
Нийтийн халуун усны хөлс, том хүн	Bath house charge, adult	121.7	100.0	100.0
Эмэгтэй хүний нүүрний энгэсэг, ш	Facial powder, pressed, piece	102.3	100.0	100.0
Сахлын татуурга, 3 ш	Razor, 3 pieces	113.3	100.0	100.0
Гар нүүрийн саван, 100 гр	Beauty soap, 100 g	107.3	101.7	101.7
Үсний шингэн саван, 250 мл	Shampoo, 250 ml	109.4	101.3	101.3
Биеийн шингэн тос, 200мл	Baby oil, 200 ml	107.3	100.0	100.0
Шүдний оо, 75 гр	Toothpaste, 75 g	116.3	100.0	100.0
Эмэгтэй хүний ариун цэврийн хэрэглэл, боодол	Sanitary pad, pack	109.9	100.0	100.0
Ариун цэврийн цаас, боодол	Toilet paper, pack	107.9	100.0	100.0
Бугуйн цаг, эмэгтэй хүний, ш	Lady's watch, piece	113.8	100.0	100.0
Алтан бөгж, ш	Golden ring, piece	112.1	100.0	100.0
Мөнгөн аяга, ш	Silver cup, piece	100.0	100.0	100.0
Эмэгтэй хүний гар цүнх, ш	Women's handbag, piece	95.4	100.0	100.0
Охидын сурагч цүнх, ш	Girl's school bag, piece	100.0	100.0	100.0
Банкны мөнгөн гуйвуулгын шимтгэл	Bank's commission of cash remittance	100.0	100.0	100.0
Банк хооронд гүйлгээ хийхэд төлөх шимтгэл	Transfer fee within banks	100.0	100.0	100.0
Бичиг баримтыг олшруулах үйлчилгээний төлбөр	Photocopying service fee	100.0	100.0	100.0

10.5 ХЭРЭГЛЭГЭЭНИЙ ҮНИЙН ИНДЕКС: өмнөх сарынхтай харьцуулснаар, бараа, үйлчилгээний бүлэг, дэд бүлгээр, аймгаар, 2015 оны 2 дугаар сард
CONSUMER PRICE INDEX: compared with previous month, by group and subgroup, by aimags, for February, 2015

Бүлэг, дэд бүлэг	Group and subgroup										Хангайн бүс / Khangai region				
	БӨБӨ	ГО/ГО	ЗА/ЗА	УВИУ	ХО/ХО	АРИА	БХВКН	БУВУ	ОРИО	ӨВ/ӨВ	ХӨ/ХӨ				
ЕРӨНХИЙ ИНДЕКС	100.8	100.4	101.3	100.4	100.9	101.0	101.0	100.4	101.0	100.4	100.2				
01. ХҮНСНИЙ БАРАА, ҮНДАА, УС	101.4	100.2	101.9	101.1	100.7	101.7	102.5	100.3	102.9	101.1	100.4				
01.1 Хүнсний бараа	101.2	100.2	102.0	101.3	100.8	101.8	102.6	100.7	103.0	101.1	100.4				
01.1.1 Талх, гурил, будаа	98.9	100.0	99.6	100.0	100.0	102.3	100.0	99.6	99.5	100.8	102.4				
01.1.2 Мах, махан бүтээгдэхүүн	99.8	100.0	104.0	105.4	100.0	102.9	101.1	99.1	104.3	99.3	94.3				
01.1.4 Сүү, сүүн бүтээгдэхүүн, өндөг	110.7	104.9	106.1	98.5	94.0	100.3	111.9	105.8	112.0	106.6	110.1				
01.1.5 Төрөл бүрийн өвх, тос	99.9	100.1	98.7	100.0	99.4	100.3	100.0	100.0	100.5	101.1	99.1				
01.1.6 Жимс, жимсэгэн	108.3	97.3	100.0	100.0	114.7	100.0	107.6	110.6	101.7	102.5	102.4				
01.1.7 Төмс, хүнсний ногоо	103.4	99.5	105.6	102.1	109.2	100.0	105.7	100.9	99.9	101.5	104.6				
01.1.8 Сахар, жимсний чанамал, чихэр, шоколад	100.4	100.0	100.0	100.7	100.0	101.6	107.4	103.6	100.0	100.0	99.6				
01.1.9 Хүнсний бусад бүтээгдэхүүн	98.8	98.3	100.0	100.0	103.4	101.1	101.8	105.7	100.0	100.0	101.4				
01.2 Согтууруулах бус ундаа	103.5	100.0	100.0	100.0	99.1	100.0	100.0	96.9	100.8	100.0	100.4				
02. СОГТУУРУУЛАХ ҮНДАА, ТАМХИ	100.0	101.3	100.2	100.4	100.4	101.3	101.5	100.0	100.3	100.0	100.0				
02.1 Согтууруулах ундаа	100.0	100.5	100.0	100.9	100.6	103.7	100.0	100.0	100.0	100.0	100.0				
02.2 Тамхи	100.0	101.5	100.4	100.0	100.3	100.0	101.8	100.0	100.5	100.0	100.0				
03. ХУВЦАС, ӨС БАРАА, ГУТАЛ	101.7	100.5	101.4	100.0	102.3	100.8	101.1	101.0	100.0	100.4	100.1				
03.1 Хувцас, бөс бараа	100.9	100.8	101.8	100.0	103.1	100.6	101.3	101.4	100.0	100.6	100.2				
03.1.1 Хөвөн бөс, бараа	101.5	100.0	103.1	100.0	100.0	103.6	104.1	108.1	100.9	100.2	101.5				
03.1.2 Бүх төрлийн хувцас	100.2	100.9	101.6	100.0	103.1	100.2	101.0	101.0	100.0	100.7	100.0				
03.1.3 Жижиг эдлэл, хэрэгсэл	115.7	100.0	103.7	100.0	104.2	100.0	112.5	100.0	100.0	100.1	100.0				
03.2 Гутал	102.8	100.0	100.0	100.1	100.1	101.0	100.8	100.3	100.0	100.0	100.0				
04. ОРОН СУУЦ, УС, ЦАХИМГААН, ТҮЛШ	100.0	100.0	103.4	100.3	100.1	100.1	100.0	100.0	100.0	100.3	100.0				
04.1 Орон сууцны бодит түрээс	100.0	104.3	100.0	100.0	100.0	100.0	100.0	100.0	100.0	100.0	100.0				
04.2 Орон сууцны засвар, үйлчилгээ	100.0	100.0	100.1	100.0	100.9	100.0	100.0	100.0	100.0	100.0	100.0				
04.3 Усан хангамж, бусад үйлчилгээ	100.0	100.0	122.4	108.0	100.0	101.4	100.0	100.0	100.0	105.0	100.0				
04.4 Цахилгаан, хийн болон бусад түлш	100.0	100.0	102.8	100.0	100.0	100.0	100.0	100.0	100.0	100.0	100.0				
05. ГЭР АХУЙН ТАВИГА, ГЭР АХУЙН БАРАА	100.4	100.0	100.1	100.2	101.1	100.0	100.0	100.2	100.0	100.0	100.2				
05.1 Тавилга, хэрэгсэл, хивс, дөвсгэр	100.9	100.6	100.5	100.9	102.8	100.0	100.0	100.0	100.0	100.0	99.7				
05.2 Өмол, нэхмэл эдлэл	100.0	100.0	100.0	100.0	102.5	100.0	100.0	100.0	100.0	100.0	100.4				
05.3 Цахилгаан бараа	100.0	100.0	100.0	100.0	100.0	100.0	100.0	99.4	100.0	100.0	100.5				
05.4 Шлэн эдлэл, сав суулга	100.0	100.0	100.0	100.0	101.6	100.0	100.0	108.3	100.0	100.0	100.8				
05.5 Багаж хэрэгсэл	108.5	99.4	100.7	100.0	100.0	100.0	100.0	103.9	100.0	100.0	100.0				
05.6 Цэвэрлэгээний болон бусад жижиг бараа	98.2	100.0	100.0	100.0	100.0	100.0	100.0	99.2	100.0	100.0	100.6				
06. ЭМ, ТАРИА, ЭМНЭЛГИЙН ҮЙЛЧИЛГЭЭ	100.0	100.0	100.5	100.4	100.9	104.3	101.0	100.0	100.3	100.0	100.9				
06.1 Эм, тариа, эмнэлгийн хэрэгсэл	100.0	100.0	102.2	100.5	100.0	105.1	101.5	100.0	100.4	100.0	101.9				
06.2 Амбулаторийн үйлчилгээ	100.0	100.0	100.0	100.0	100.0	100.0	100.0	100.0	100.0	100.0	100.0				
06.3 Эмнэлэгт хэвтэж эмчлүүлэх үйлчилгээ	100.0	100.0	100.0	100.0	113.5	100.0	100.0	100.0	100.0	100.0	100.0				
07. ТЭЭВЭР	100.0	101.5	100.0	100.0	100.0	100.0	100.0	100.0	100.0	100.1	100.0				
07.1 Тээврийн хэрэгслийн худалдан авалт	100.0	100.0	98.0	100.0	100.0	100.0	100.0	100.0	100.0	100.0	100.0				
07.2 Хувийн тээврийн хэрэгслийн засвар, үйлчилгээ	100.0	100.8	100.6	100.0	100.0	100.0	100.0	100.0	100.0	100.2	100.0				
07.3 Тээврийн үйлчилгээ	100.0	105.5	100.0	100.0	100.0	100.0	100.0	100.0	100.0	100.0	100.0				
08. ХОЛБООНЫ ХЭРЭСЭЛ, ШУЛДАНГИЙН ҮЙЛЧИЛГЭЭ	100.0	100.0	100.0	100.0	99.7	100.0	100.0	100.0	100.0	100.0	100.0				
09. АИРАЛТ, ЧӨЛӨӨТ ЦАГ, СОЁЛЫН БАРАА,	100.0	100.1	101.1	100.0	101.8	101.7	100.0	100.0	100.0	100.7	100.0				
09.1 Дуу, дүрс, гэрэл зураг, бусад тоног төхөрөмж	100.0	100.2	100.0	100.0	103.1	100.0	100.0	100.0	100.3	100.0	100.0				
09.2 Чөлөөт цаг, соёлын үйлчилгээ	100.0	100.0	100.0	100.0	100.0	107.3	100.0	100.0	100.0	100.0	100.0				
09.3 Ном, сонин бичгийн хэрэгсэл	100.0	100.0	101.2	100.0	100.0	100.0	100.0	100.0	104.7	100.0	100.0				
10. БОЗОДСРОЛЫН ҮЙЛЧИЛГЭЭ	100.0	100.0	100.0	100.0	100.0	100.0	100.0	100.0	100.0	100.0	100.0				
11. ЗОЧИД БУДАЛ, НИЙТИЙН ХООЛ, ДОТУУР БАЙР	100.9	100.0	100.0	100.0	100.0	100.0	100.0	101.6	100.0	100.0	100.0				
11.1 Нийтийн хоолны үйлчилгээ	106.6	100.0	100.0	100.0	100.0	100.0	100.0	100.0	100.0	100.0	100.0				
11.2 Зочид будал, дотуур байрны үйлчилгээ	100.0	100.0	100.0	100.0	100.0	100.0	102.3	100.0	100.0	100.0	100.0				
12. БУСАД БАРАА, ҮЙЛЧИЛГЭЭ	100.0	100.3	100.6	100.0	100.0	101.2	100.0	100.4	101.0	100.0	99.7				
12.1 Хувь хүнд хандсан үйлчилгээ	100.0	100.3	100.8	100.0	100.0	101.2	100.0	100.6	101.1	100.0	99.3				
12.2 Хувь хүний эд зүйл, хэрэгсэл	100.0	100.0	100.0	100.0	100.0	100.0	100.0	100.0	100.0	100.0	105.4				
12.3 Санхүүгийн үйлчилгээ	100.0	100.0	100.0	100.0	100.0	100.0	100.0	100.0	100.0	100.0	100.0				

(Хүснэгт 10.5-ын үргэлжлэл- Table 10.5 continuation)

Бүлэг, дэд бүлэг		Төвийн бүс / Central region					Зүүн бүс / Eastern region				
Group and subgroup		Г/С/Г	ДА/ДА	ДО/ДО	ДУ/ДУ	ӨМ/ӨМ	СЭ/СЭ	ТӨ/ТӨ	ДД/ДД	СҮ/СҮ	ХЭ/ХЭ
		100.1	101.3	100.4	100.9	100.4	100.9	100.4	100.6	100.4	100.3
ЕРӨНХИЙ ИНДЕКС											
01. ХҮНСНИЙ БАРАА, УНДАА, УС											
FOOD AND NON-ALCOHOLIC BEVERAGES											
Foodstuffs											
01.1 Талх, гурил, будаа											
01.1.1 Талх, гурил, будаа											
01.1.2 Мах, махан бүтээгдэхүүн											
01.1.3 Мяс, мясные продукты											
01.1.4 Сүү, сүүн бүтээгдэхүүн, өндөг											
01.1.5 Төрөл бүрийн өвх, тос											
01.1.6 Жимс, жимсгэнэ											
01.1.7 Темс, хүнсний ногоо											
01.1.8 Сахар, жимсний чанамал, чихэр, шokolad											
01.1.9 Хүнсний бусад бүтээгдэхүүн											
01.2 Согтууруулах бус ундаа											
02. СОГТУУРУУЛАХ УНДАА, ТАМХИ											
ALCOHOLIC BEVERAGES, TOBACCO											
02.1 Согтууруулах ундаа											
02.2 Тамхи											
03. ХУВЦАС, БЭС БАРАА, ГУТАЛ											
CLOTHING, FOOTWEAR AND CLOTH											
03.1 Хувцас, бэс бараа											
03.1.1 Хөвөн бэс, бараа											
03.1.2 Бүх төрлийн хувцас											
03.1.3 Жижиг эдлэл, хэрэгсэл											
03.2 Гулал											
04. ОРОН СУУЦ, УС, ЦАХИЛГААН, ТҮЛШ											
HOUSING, WATER, ELECTRICITY AND FUELS											
04.1 Орон сууцны бодит түрээс											
04.2 Орон сууцны засвар, үйлчилгээ											
04.3 Усан хангамж, бусад үйлчилгээ											
04.4 Цахилгаан, хийн болон бусад түлш											
05. ГЭР АХУЙН ТАВМЛГА, ГЭР АХУЙН БАРАА											
FURNISHING, HOUSEHOLD EQUIPMENT											
05.1 Тавилга, хэрэгсэл, хивс, дэвсгэр											
05.2 Өймөл, нэхмэл эдлэл											
05.3 Цахилгаан бараа											
05.4 Шилэн эдлэл, сав суулга											
05.5 Багаж хэрэгсэл											
05.6 Цэвэрлэгэний болон бусад жижиг бараа											
06. ЭМ, ТАРИА, ЭМНЭЛГИЙН ҮЙЛЧИЛГЭЭ											
HEALTH											
06.1 Эм, тариа, эмнэлгийн хэрэгсэл											
06.2 Амбулаторийн үйлчилгээ											
06.3 Эмнэлэгт хэвтэж эмчлүүлэх үйлчилгээ											
07. ТЭЭВЭР											
07.1 Тээврийн хэрэгслийн худалдан авалт											
07.2 Хувийн тээврийн хэрэгслийн засвар, үйлчилгээ											
07.3 Тээврийн үйлчилгээ											
08. ХОЛБООНЫ ХЭРЭГСЭЛ, ШУУДАНГИЙН ҮЙЛЧИЛГЭЭ											
COMMUNICATION											
09. АМРАЛТ, ЧӨЛӨӨТ ЦАГ, СОЁЛЫН БАРАА,											
RECREATION AND CULTURE											
09.1 Дуу, дүрс, гэрэл зураг, бусад тоног төхөөрөмж											
09.2 Чөлөөт цаг, соёлын үйлчилгээ											
09.3 Ном, сонин бичгийн хэрэгсэл											
10. БОЛОВСРОЛЫН ҮЙЛЧИЛГЭЭ											
EDUCATION											
11. ЗОНЧД БУУДАЛ, НИЙТИЙН ХООЛ, ДОТУУР БАЙР											
RESTAURANTS AND HOTELS											
11.1 Нийтийн хоолны үйлчилгээ											
11.2 Зочид буудал, дотуур байрны үйлчилгээ											
12. БУСАД БАРАА, ҮЙЛЧИЛГЭЭ											
MISCELLANEOUS GOODS AND SERVICES											
12.1 Хувь хүнд хандсан үйлчилгээ											
12.2 Хувь хүний эд зүйл, хэрэгсэл											
12.3 Санхүүгийн үйлчилгээ											

10.6 ХЭРЭГЛЭЭНИЙ ҮНИЙН ИНДЕКС, өмнөх оны эцсийнхтэй харьцуулснаар, барааны бүлэг, дэд бүлгээр, аймгаар, 2015 оны 2 дугаар сард
 CONSUMER PRICE INDEX, compare with the end of previous year, by group and subgroup, by aimags, for February, 2015

	Бүлэг, дэд бүлэг				Баруун бүс / Western region				Хангайн бүс / Khangai region			
	БӨ/ВО	ГО/ГО	ЗА/ЗА	УВ/УВ	ХО/ХНО	АР/АР	БХ/БХ	БУ/БУ	ОП/ОР	ӨВ/ӨВ	ХБ/ХБ	
ЕРӨНХИЙ ИНДЕКС	101.2	101.4	102.3	101.4	102.5	102.8	102.7	100.8	102.3	101.9	101.0	
01. ХҮНСНИЙ БАРАА, УНДАА, УС	102.5	100.5	103.8	103.8	103.8	104.4	104.9	100.7	104.1	101.4	101.1	
01.1 Хүнсний бараа	102.4	100.5	103.9	101.6	102.2	104.5	105.1	100.6	104.2	101.5	101.1	
01.1.1 Талх, гурил, будаа	95.8	100.0	102.5	99.7	101.5	104.7	102.7	101.5	100.2	100.8	102.4	
01.1.2 Мах, махан бүтээгдэхүүн	99.5	98.8	102.6	105.8	100.2	100.8	102.0	96.3	104.1	99.2	94.4	
01.1.4 Сүү, сүүн бүтээгдэхүүн, өндөг	112.2	109.5	117.9	101.1	97.9	104.2	112.7	106.8	127.2	110.4	111.8	
01.1.5 Төрөл бүрийн өвх, тос	99.9	100.1	99.7	100.0	99.2	100.6	100.0	96.4	101.2	102.7	99.9	
01.1.6 Жимс, жимсгэнэ	123.3	95.7	103.3	100.0	114.7	100.4	115.5	110.6	88.3	95.5	104.9	
01.1.7 Төмс, хүнсний ногоо	121.3	100.5	96.2	103.7	118.3	115.8	115.5	100.9	101.2	103.3	112.8	
01.1.8 Сахар, жимсний чанамал, чихэр, шоколад	103.8	105.5	106.5	100.8	100.4	101.6	108.6	103.6	99.6	100.0	99.6	
01.1.9 Хүнсний бусад бүтээгдэхүүн	96.5	99.1	100.0	100.0	101.8	101.1	103.9	105.7	100.4	100.0	101.2	
01.2 Соптууруулах бус ундаа	103.4	101.3	98.1	129.3	103.3	100.0	100.0	102.2	101.5	100.5	100.9	
02. СОГТУУРУУЛАХ УНДАА, ТАМХИ	100.1	102.7	100.7	101.6	100.4	102.5	104.1	100.0	101.6	100.3	100.0	
02.1 Соптууруулах ундаа	100.2	101.5	100.0	104.4	100.6	107.4	100.0	100.0	100.0	100.9	100.0	
02.2 Тамхи	100.0	103.0	101.2	99.3	100.3	100.0	105.0	100.0	102.7	100.0	100.0	
03. ХУВЦАС, БӨС БАРАА, ГУТАЛ	101.7	100.9	102.4	101.1	105.2	102.8	102.5	101.7	101.0	103.2	100.4	
03.1 Хувцас, бөс бараа	100.9	101.3	103.2	101.5	105.8	102.7	103.0	101.4	100.9	103.6	99.6	
03.1.1 Хөвөн бөс, бараа	101.5	106.5	112.9	100.0	100.0	106.6	105.9	108.1	102.0	105.1	102.4	
03.1.2 Бүх төрлийн хувцас	100.2	101.1	102.1	101.8	105.8	102.3	102.8	101.0	100.9	102.6	99.2	
03.1.3 Жижиг эдлэл, хэрэгсэл	115.7	100.0	103.7	100.0	108.7	100.0	112.5	100.0	100.2	117.4	100.8	
03.2 Гутал	102.8	100.0	100.0	100.1	103.4	103.0	101.5	102.3	101.4	102.6	102.3	
04. ОРОН СУУЦ, УС, ЦАХИЛГААН, ТҮЛШ	100.1	107.8	103.5	100.4	102.7	102.1	100.1	100.0	102.4	100.7	103.5	
04.1 Орон сууцны бодит түрээс	100.0	104.3	100.0	100.0	100.0	100.0	105.6	100.0	100.0	117.8	93.8	
04.2 Орон сууцны засвар, үйлчилгээ	100.0	99.9	100.1	100.0	104.7	100.0	100.0	100.0	100.0	100.8	98.1	
04.3 Усан хангамж, бусад үйлчилгээ	103.3	101.7	124.3	108.0	100.0	112.9	100.0	100.0	115.0	105.0	100.0	
04.4 Цахилгаан, хийн болон бусад түлш	100.0	109.2	102.8	100.2	102.8	101.7	100.0	100.0	100.5	100.0	105.9	
05. ГЭР АХУЙН ТАВИЛГА, ГЭР АХУЙН БАРАА	101.0	100.1	100.5	100.2	103.5	101.1	102.9	100.2	100.0	101.0	99.7	
05.1 Тавилга, хэрэгсэл, хивс, дэвсгэр	100.9	101.2	100.8	101.7	106.4	100.0	103.3	100.0	100.0	103.3	97.9	
05.2 Өвмөл, нэхмэл эдлэл	100.0	100.0	100.0	100.0	113.7	106.0	100.0	100.0	100.0	100.0	100.0	
05.3 Цахилгаан бараа	100.0	100.0	100.0	100.2	100.0	100.0	100.0	99.4	101.6	100.0	100.5	
05.4 Шилэн эдлэл, сав суулга	106.4	100.5	99.3	100.0	103.2	101.2	102.5	108.3	100.0	100.0	101.6	
05.5 Багаж хэрэгсэл	111.4	100.0	100.0	98.2	100.0	100.0	100.0	103.9	100.0	100.0	100.0	
05.6 Цэвэрлэгээний болон бусад жижиг бараа	98.2	100.0	101.0	100.0	100.0	100.0	105.0	99.2	99.4	100.0	100.6	
06. ЭМ, ТАРИА, ЭМНЭЛГИЙН ҮЙЛЧИЛГЭЭ	100.9	100.0	101.2	100.4	101.0	107.8	101.5	100.0	107.8	100.9	102.5	
06.1 Эм, тариа, эмнэлгийн хэрэгсэл	101.5	100.0	105.9	100.5	99.2	109.2	102.2	100.0	98.9	100.2	105.2	
06.2 Амбулаторийн үйлчилгээ	100.0	100.0	100.7	100.0	100.0	102.7	100.0	100.0	100.0	117.7	100.0	
06.3 Эмнэлгэгт хэвтэж эмчлүүлэх үйлчилгээ	100.0	100.0	100.0	100.0	123.5	100.0	100.0	100.0	142.9	100.0	100.0	
07. ТЭЭВЭР	100.1	102.3	99.9	100.0	99.9	100.0	102.8	100.3	101.4	102.3	100.0	
07.1 Тээврийн хэрэгслийн худалдан авалт	100.0	100.0	98.0	100.0	99.6	100.0	100.0	100.0	100.0	103.7	100.0	
07.2 Хувийн тээврийн хэрэгслийн засвар, үйлчилгээ	99.2	103.4	100.6	100.0	100.0	100.0	104.9	100.8	100.8	100.8	100.0	
07.3 Тээврийн үйлчилгээ	101.9	105.5	99.1	100.0	100.0	100.0	100.0	100.0	102.9	100.0	100.0	
08. ХОЛБООНЫ ХЭРГЭСЭЛ, ШУУДАНГИЙН ҮЙЛЧИЛГЭЭ	100.0	100.0	100.0	99.5	99.4	100.0	100.0	100.0	100.0	100.0	100.0	
09. АМРАЛТ, ЧӨЛӨӨТ ЦАГ, СОЁЛЫН БАРАА, ҮЙЛЧИЛГЭЭ	100.1	100.1	102.2	100.0	103.4	102.6	100.0	100.0	104.4	103.8	100.0	
09.1 Дуу, дүрс, гэрэл зураг, бусад тоног төхөөрөмж	100.0	100.2	100.1	100.1	106.1	100.0	100.0	100.0	104.2	100.0	100.0	
09.2 Чөлөөт цаг, соёлын үйлчилгээ	100.0	100.0	100.0	100.0	100.0	107.3	100.0	100.0	100.2	100.0	100.0	
09.3 Ном, сонин бичгийн хэрэгсэл	100.7	100.0	102.4	100.0	100.0	102.9	100.0	100.0	107.5	108.1	100.0	
10. БОЛОВСРОЛЫН ҮЙЛЧИЛГЭЭ	100.0	100.0	100.0	100.0	100.0	100.0	100.0	100.0	100.0	100.0	100.0	
11. ЗОЧИД БУДАЛ, НИЙТИЙН ХООЛ, ДОТУУР БАЙР	100.9	100.0	100.3	101.8	100.0	100.0	100.0	105.0	101.7	100.0	100.0	
11.1 Нийтийн хоолны үйлчилгээ	106.6	100.0	101.8	102.1	100.0	100.0	100.0	100.0	100.0	100.0	100.0	
11.2 Зочид буудал, дотуур байрны үйлчилгээ	100.0	100.0	100.0	100.0	100.0	100.0	100.0	107.1	105.9	100.0	100.0	
12. БУСАД БАРАА, ҮЙЛЧИЛГЭЭ	100.0	103.1	100.9	100.2	100.4	102.4	101.8	100.4	101.8	103.0	101.9	
12.1 Хувь хүнд хандсан үйлчилгээ	100.0	103.1	101.1	100.2	100.4	102.5	101.4	100.6	101.9	103.5	101.7	
12.2 Хувь хүний эд зүйл, хэрэглэл	100.0	100.0	100.0	100.0	100.0	100.0	100.0	100.0	100.0	97.7	105.4	
12.3 Санхүүгийн үйлчилгээ	100.0	100.0	100.0	100.0	100.0	100.0	100.0	100.0	100.0	100.0	100.0	

Хүснэгт 10.6-ийн үргэлжлэл-Table 10.6 continuation

Бүлэг, дэд бүлэг	Төвийн бүс / Central region		Зүүн бүс / Eastern region	
	Г/С/GS	ДА/DA	ДО/DO	ДВ/DV
ЕРӨНХИЙ ИНДЕКС	100.3	101.5	100.9	101.1
01. ХҮНСНИЙ БАРАА, УНДАА, УС	100.8	102.4	100.6	102.6
01.1 Хүнсний бараа	100.9	102.5	100.6	102.7
01.1.1 Талх, гурил, будаа	100.6	101.3	100.1	102.8
01.1.2 Мах, махан бүтээгдэхүүн	100.2	102.1	100.1	97.2
01.1.4 Сүү, сүүн бүтээгдэхүүн, өндөг	107.9	105.1	102.1	108.6
01.1.5 Төрөл бүрийн өөх, тос	103.4	100.4	99.5	100.4
01.1.6 Жимс, жимсгэнэ	100.8	107.4	100.0	99.7
01.1.7 Темс, хүнсний ногоо	97.3	105.0	103.2	114.8
01.1.8 Саахар, жимсний чанамал, чихэр, шоколад	101.0	101.7	100.4	101.8
01.1.9 Хүнсний бусад бүтээгдэхүүн	101.3	99.5	101.1	98.9
01.2 Согтууруулах бус ундаа	100.2	100.5	100.0	102.7
02. СОГУУРУУЛАХ УНДАА, ТАМХИ	100.0	100.1	101.7	100.2
02.1 Согтууруулах ундаа	100.0	100.2	105.3	100.3
03. ХУВЦАС, БӨС БАРАА, ГУТАЛ	100.1	100.4	101.9	100.2
03.1 Хувцас, бөс бараа	101.7	102.1	101.1	101.4
03.1.1 Хөвөн бөс, бараа	100.0	100.7	103.6	100.2
03.1.2 Бүх төрлийн хувцас	100.0	101.9	114.3	100.0
03.1.3 Жижиг эдлэл, хэрэгсэл	100.0	99.8	96.2	100.0
03.2 Гутал	100.0			
04. ОРОН СУУЦ, УС, ЦАХИЛГААН, ТҮЛШ	100.0	104.9	100.6	101.8
04.1 Орон сууцны бодит түрээс	100.0	100.0	100.0	100.0
04.2 Орон сууцны засвар, үйлчилгээ	100.0	100.0	100.0	100.0
04.3 Усан хангамж, бусад үйлчилгээ	100.0	112.8	103.8	104.9
04.4 Цахилгаан, хийн болон бусад түлш	100.0	102.7	100.0	100.4
05. ГЭР АХУЙН ТАВЛИГА, ГЭР АХУЙН БАРАА	101.1	100.6	100.1	100.7
05.1 Тавилга, хэрэгсэл, хивс, дэвсгэр	100.0	99.9	101.5	100.9
05.2 Өөмт, нэхмэл эдлэл	100.0	100.0	100.0	100.7
05.3 Цахилгаан бараа	104.7	100.1	102.7	100.1
05.4 Шилэн эдлэл, сав суулга	100.0	107.2	102.9	100.4
05.5 Багаж хэрэгсэл	100.0	100.0	100.0	100.0
05.6 Цэвэрлэгээний болон бусад жижиг бараа	100.0	101.6	95.0	101.5
06. ЭМ, ТАРИА, ЭМНЭЛГИЙН ҮЙЛЧИЛГЭЭ	100.0	100.2	102.5	100.4
06.1 Эм, тариа, эмнэлгийн хэрэгсэл	100.0	100.6	102.0	100.5
06.2 Амбулаторийн үйлчилгээ	100.0	100.0	100.0	100.0
06.3 Эмнэлэгт хэвтэж эмчлүүлэх үйлчилгээ	100.0	100.0	121.6	100.0
07. ТЭЭВЭР	100.0	100.0	100.0	100.0
07.1 Тээврийн хэрэгслийн худалдан авалт	100.0	100.0	100.0	100.0
07.2 Хувийн тээврийн хэрэгслийн засвар, үйлчилгээ	100.0	100.0	100.0	100.0
07.3 Тээврийн үйлчилгээ	100.0	100.0	100.0	100.0
08. ХОЛБООНЫ ХЭРЭГСЭЛ, ШУУДАНГИЙН ҮЙЛЧИЛГЭЭ	100.0	100.4	100.0	100.0
09. АМРАЛТ, ЧӨЛӨТ ЦАГ, СОЁЛЫН БАРАА, ҮЙЛЧИЛГЭЭ	100.0	100.0	100.0	100.0
09.1 Дуу, дүрс, гэрэл зураг, бусад тоног төхөөрөмж	100.0	100.0	100.0	100.0
09.2 Чөлөөт цаг, соёлын үйлчилгээ	100.0	100.0	100.0	100.0
09.3 Ном, сонин бичгийн хэрэгсэл	100.0	100.0	100.0	100.0
10. БОЛОВСРОЛЫН ҮЙЛЧИЛГЭЭ	100.0	100.0	100.0	100.0
11. ЗОЧИД БУДАЛ, НИЙТИЙН ХООЛ, ДОТУУР БАЙР	101.4	100.0	102.0	100.0
11.1 Нийтийн хоолны үйлчилгээ	102.4	100.0	100.0	100.0
11.2 Зочид будал, дотуур байрны үйлчилгээ	100.0	100.0	104.7	103.5
12. БУСАД БАРАА, ҮЙЛЧИЛГЭЭ	100.0	100.6	101.3	101.0
12.1 Хувь хинд хандсан үйлчилгээ	100.0	100.2	100.1	101.2
12.2 Хувь хүний эд зүйл, хэрэгсэл	100.0	104.3	109.9	102.5
12.3 Санхүүгийн үйлчилгээ	100.0	100.0	100.0	100.0

10.7 ХЭРЭГЛЭЭНИЙ ҮНИЙН ИНДЕКС, өмнөх оны мөн үеийнхтэй харьцуулснаар, барааны бүлэг, дэд бүлгээр, аймгаар, 2015 оны 2 дугаар сард
 CONSUMER PRICE INDEX, compared with the same period of previous year, by group and subgroup, by aimags, for February, 2015

Бүлэг, дэд бүлэг	Баруун бүс / Western region					Хангайн бүс / Khangai region					
	БӨ/ВӨ	ГО/ГО	ЗА/ЗА	УВИ/У	ХО/ХО	А/А	БХ/БХ	БУ/БУ	ОР/ОР	ӨВ/ӨВ	ХӨ/ХӨ
ЕРӨНХИЙ ИНДЕКС	109.7	107.5	110.3	114.8	111.3	114.9	113.3	101.1	112.2	112.3	110.2
01. ХҮНСНИЙ БАРАА, УНДАА, УС	111.1	108.5	111.8	115.3	100.9	110.8	105.7	108.8	110.5	107.8	111.4
01.1 Хүнсний бараа	111.9	105.7	112.1	112.2	100.6	111.1	105.8	107.9	110.9	107.7	111.4
01.1.1 Тапх, гурил, будаа	114.1	119.0	100.9	114.0	100.7	120.2	111.2	111.3	123.4	115.6	121.3
01.1.2 Мах, махан бүтээгдэхүүн	91.7	86.1	95.4	104.1	91.3	90.4	85.9	96.7	101.8	86.8	95.7
01.1.3 Сүү, сүүн бүтээгдэхүүн, өндөг	125.3	121.7	128.5	118.8	118.0	121.7	135.6	117.2	127.8	130.7	115.4
01.1.4 Төрөл бүрийн өөх, тос	99.6	101.7	106.9	100.0	96.7	105.9	103.1	103.9	102.9	102.3	102.9
01.1.6 Жимс, жимсгэнэ	115.1	112.8	134.8	125.5	124.0	116.7	113.7	112.9	127.6	114.8	115.9
01.1.7 Темс, хүнсний ногоо	135.7	121.2	150.1	121.2	111.5	122.9	117.3	117.6	108.3	110.2	121.3
01.1.8 Саахар, жимсний чанамал, чихэр, шоколад	111.6	107.4	134.5	108.5	112.0	109.8	120.1	109.6	102.0	106.4	106.9
01.1.9 Хүнсний бусад бүтээгдэхүүн	102.6	91.5	106.9	116.3	85.6	103.1	110.4	111.9	116.2	116.0	109.7
01.2 Сопгууруулах бус ундаа	105.2	97.9	97.2	154.0	108.2	102.7	103.6	118.4	101.8	112.9	104.8
02. СОГТУУРУУЛАХ УНДАА, ТАМХИ	107.5	107.4	103.8	112.8	98.2	120.2	107.1	113.6	111.5	104.5	102.5
02.1 Соптууруулах ундаа	107.2	119.6	104.8	108.6	94.8	119.6	100.0	104.8	108.5	105.4	104.4
02.2 Тамхи	108.3	105.1	103.0	116.8	101.5	120.5	108.7	121.9	113.5	104.0	100.0
03. ХУВЦАС, БӨС БАРАА, ГУТАЛ	113.1	105.2	112.9	123.7	141.1	117.9	121.3	120.3	121.6	122.4	114.6
03.1 Хувцас, бөс бараа	110.2	107.0	115.1	122.6	138.1	118.5	119.6	124.2	118.1	125.4	110.4
03.1.1 Хөвөн бөс, бараа	103.5	130.4	126.2	105.9	126.5	128.8	136.6	133.5	120.6	116.8	103.1
03.1.2 Бүх төрлийн хувцас	110.1	106.0	114.0	122.1	138.6	117.3	119.5	123.5	118.1	125.0	111.6
03.1.3 Жиймг эдлэл, хэрэгсэл	117.3	105.3	103.5	147.0	134.0	112.5	119.9	122.0	117.9	142.3	102.3
03.2 Гутал	116.9	101.6	106.7	126.1	149.9	117.1	124.8	114.0	136.6	118.5	125.4
04. ОРОН СУУЦ, УС, ЦАХИЛГААН, ТҮЛШ	111.3	105.9	105.4	106.7	112.6	117.8	112.6	103.3	111.3	110.4	110.2
04.1 Орон сууцны бодит түрээс	140.0	104.3	101.5	125.0	100.0	120.0	152.0	100.0	104.1	147.2	107.1
04.2 Орон сууцны засвар, үйлчилгээ	110.1	104.7	103.0	105.4	109.7	122.3	113.5	102.6	116.0	121.8	114.7
04.3 Усан хангамж, бусад үйлчилгээ	103.3	101.7	122.4	109.6	108.4	112.9	100.0	100.0	115.9	105.0	100.0
04.4 Цахилгаан, хийн болон бусад түлш	111.9	106.7	104.8	107.5	113.5	117.8	112.7	103.8	107.1	105.9	106.9
05. ГЭР АХУЙН ТАВМЛГА, ГЭР АХУЙН БАРАА	106.0	106.9	121.9	115.7	126.6	112.1	124.2	111.0	112.9	111.3	108.6
05.1 Тавилга, хэрэгсэл, хивс, дэвсгэр	102.3	109.1	114.5	109.0	125.1	109.1	123.2	102.0	105.7	119.9	107.5
05.2 Оёмол, нэхмэл эдлэл	107.6	106.4	120.5	127.2	211.0	129.1	146.9	112.3	133.4	123.5	110.3
05.3 Цахилгаан бараа	104.4	100.3	116.2	110.7	112.2	108.5	116.5	102.3	124.8	109.5	105.9
05.4 Шилэн эдлэл, сав суулга	110.9	107.0	124.4	112.2	135.8	118.8	111.8	112.1	112.1	101.6	104.1
05.5 Багаж хэрэгсэл	104.0	102.5	111.7	122.3	128.8	102.3	100.0	113.6	122.9	109.5	100.0
05.6 Цэвэрлэгээний болон бусад жижиг бараа	110.7	108.2	131.3	120.5	112.4	108.0	124.8	117.4	103.2	105.5	109.0
06. ЭМ, ТАРИА, ЭМНЭЛГИЙН ҮЙЛЧИЛГЭЭ	104.7	109.2	119.9	118.3	118.1	114.3	101.7	100.6	116.8	100.6	104.7
06.1 Эм, тариа, эмнэлгийн хэрэгсэл	107.9	112.7	111.6	117.1	97.6	115.4	102.2	100.8	109.9	99.8	109.6
06.2 Амбулаторийн үйлчилгээ	100.0	100.0	100.0	110.1	169.6	150.6	106.6	100.0	106.2	117.7	101.3
06.3 Эмнэлэгт хэвтэж эмчлүүлэх үйлчилгээ	100.0	100.0	123.3	150.0	123.5	100.0	100.0	100.0	142.9	100.0	100.0
07. ТЭЭВЭР	102.1	104.7	107.3	104.7	97.3	110.0	111.3	103.7	103.7	112.9	103.4
07.1 Тээврийн хэрэгслийн худалдан авалт	105.8	103.3	133.5	114.2	91.2	105.3	112.5	101.4	94.8	123.1	108.2
07.2 Хувийн тээврийн хэрэгслийн засвар, үйлчилгээ	98.6	105.2	102.1	100.6	100.1	111.8	112.3	100.0	104.6	102.7	100.0
07.3 Тээврийн үйлчилгээ	103.1	106.8	95.1	101.6	102.1	101.6	99.3	109.3	107.5	100.0	105.5
08. ХӨЛӨӨНИ ХЭРЭСГЭЛ, ШУУДАНГИЙН ҮЙЛЧИЛГЭЭ	100.6	100.0	100.0	98.9	96.3	101.0	99.4	100.0	100.0	100.0	100.3
09. АМРАЛТ, ЧӨЛБӨТ ЦАГ, СОЁЛЫН БАРАА, ҮЙЛЧИЛГЭЭ	103.6	101.4	106.8	101.2	105.9	108.4	105.7	108.8	109.4	104.9	100.1
09.1 Дуу, дүрс, гэрэл зураг, бусад тоног төхөөрөмж	99.4	99.7	100.2	67.9	111.8	106.3	108.0	100.0	112.6	102.2	100.3
09.2 Чөлөөт цаг, соёлын үйлчилгээ	112.6	100.0	100.8	100.5	100.0	107.3	100.0	159.3	105.4	102.3	100.0
09.3 Ном, сонин бичгийн хэрэгсэл	115.9	104.1	107.6	128.6	98.0	112.9	103.5	103.4	113.1	120.9	100.0
10. БОЛОВСРОЛЫН ҮЙЛЧИЛГЭЭ	139.0	175.4	103.0	128.4	120.1	133.3	115.0	107.6	114.9	107.6	116.9
11. ЗОЧИД БУДАЛ, НИЙТИЙН ХООЛ, ДОТУУР БАЙР	103.6	100.8	101.7	125.0	110.6	112.2	110.2	112.2	113.7	101.9	122.1
11.1 Нийтийн хоолны үйлчилгээ	131.5	102.5	110.3	130.7	106.1	115.3	111.6	111.6	115.1	110.6	106.0
11.2 Зочид буудал, дотуур байрны үйлчилгээ	100.0	100.0	100.0	100.0	145.8	100.0	100.0	112.5	110.5	100.0	131.8
12. БУСАД БАРАА, ҮЙЛЧИЛГЭЭ	107.9	116.3	112.6	125.4	121.4	112.6	112.2	105.3	110.8	109.5	114.9
12.1 Хувь хүнд хандсан үйлчилгээ	112.7	116.5	114.3	125.9	124.5	112.3	109.4	108.0	109.1	110.6	116.1
12.2 Хувь хүний эд зүйл, хэрэглэл	90.0	100.7	119.1	124.8	102.2	122.5	147.5	100.0	139.9	101.3	100.0
12.3 Санхүүгийн үйлчилгээ	100.0	100.0	100.0	100.0	100.0	100.0	100.0	100.0	100.0	100.0	100.0

10.8 ХЭРЭГЛЭЭНИЙ ҮНИЙН ИНДЕКС, хүнсний гол нэрийн барааны үнэ, аймаг, нийслэлээр, жил бүрийн 2 дугаар сарын байдлаар
 CONSUMER PRICE INDEX, price of staple food, by aimag and the capital, in February of selected years

Аймаг, нийслэл	ХҮИ, %		Хүнсний гол нэрийн барааны нэгжийн үнэ, төг										
	CPI, %		The unit price of staple food, tog										
	2015 II	2015 II	I зэргийн гурил, кг		Хонины мах, кг		Үхрийн мах, кг		Цагаан будаа, кг				
2015 I	2014 XII	Flour, grade 1, kg		Mutton, kg		Beef, kg		Rice, kg					
		2013 II	2014 II	2015 II	2013 II	2014 II	2015 II	2013 II	2014 II	2015 II			
Баруун бүс													
БӨ/ВО	100.8	101.2	700	760	900	6 000	5 500	5 000	5 000	5 000	1 700	2 033	2 267
ГО/ГО	100.4	101.4	900	967	1 200	5 500	6 500	5 500	5 833	8 000	1 600	2 000	2 200
ЗА/ЗА	101.3	102.3	967	1 033	1 033	6 333	6 500	6 333	7 167	8 000	1 633	2 067	2 200
УВ/УВ	100.4	101.4	900	900	1 000	6 500	6 333	6 433	6 000	6 000	1 700	2 133	2 167
ХО/КНО	100.9	102.5	1 200	1 433	1 333	7 000	7 000	6 500	7 000	7 000	1 667	2 000	2 200
Хангайн бүс													
АР/АР	101.0	102.8	760	850	1 050	6 500	7 000	6 500	7 300	8 000	1 750	2 200	2 450
БХ/БКН	101.0	102.7	983	1 100	1 300	5 800	5 800	5 500	6 000	7 000	1 533	2 067	2 067
БУ/БУ	100.4	100.8	880	900	1 000	7 000	6 000	6 000	7 000	7 000	1 800	2 300	2 400
ОР/ОР	101.0	102.3	720	783	933	7 433	6 933	6 800	7 833	7 433	1 633	2 190	2 357
ӨВ/ӨВ	100.4	101.9	800	900	1 200	5 200	6 500	5 500	7 000	7 500	1 600	2 200	2 200
ХӨ/КНС	100.2	101.0	800	967	1 267	6 750	6 500	6 250	7 000	7 000	1 800	2 367	2 433
Төвийн бүс													
ГС/ГС	100.1	100.3	640	767	800	5 800	6 000	6 650	7 000	7 000	1 600	2 167	2 133
ДА/ДА	101.3	101.5	810	910	1 000	7 300	7 200	6 700	7 700	7 900	1 670	2 226	2 226
ДО/ДО	100.4	100.9	750	825	983	6 000	6 250	6 100	7 000	8 000	1 533	2 000	2 133
ДҮ/ДУ	100.9	101.1	760	900	1 100	6 500	6 533	5 833	6 500	-	1 683	2 167	2 133
ӨМ/ӨМ	100.4	100.7	850	975	1 150	7 200	7 000	6 333	5 000	-	1 700	2 000	2 300
СЭ/СЭ	100.9	101.2	770	817	933	6 367	7 500	6 500	7 467	7 667	1 667	2 133	2 267
ТӨ/ТО	100.4	100.8	645	800	1 133	6 800	6 650	6 000	8 000	8 750	1 630	2 167	2 267
Зүүн бүс													
ДД/ДД	100.6	102.2	630	680	920	6 367	6 767	6 000	7 333	7 767	1 533	1 933	2 000
СҮ/СУ	100.4	101.7	833	933	1 183	6 000	6 500	5 500	7 000	7 500	1 517	1 927	2 200
ХЭ/КНЕ	100.3	100.5	850	933	1 183	6 500	6 500	6 000	7 500	8 500	1 583	2 200	2 200
Улаанбаатар													
УБ/УБ	100.2	100.7	720	770	1 017	7 565	7 400	6 141	8 322	8 350	1 725	2 340	2 365

(Хүснэгт 10.8-ын үргэлжлэл- Table 10.8 continuation)

Аймаг, нийслэл	Хүнсний гол нэрийн барааны нэгжийн үнэ, төг The unit price of staple food, tog														
	Шингэн сүү, л Milk, not pasteurised, l			Элсэн чихэр, кг Sugar, kg			Ногоон цай, 2 кг Green tea, 2 kg			Төмс, кг Potato, kg			Сонгино, кг Onion, kg		
	2013 II	2014 II	2015 II	2013 II	2014 II	2015 II	2013 II	2014 II	2015 II	2013 II	2014 II	2015 II	2013 II	2014 II	2015 II
БӨ/ВО	2 000	2 000	2 500	1 800	1 767	1 767	4 100	4 900	6 250	250	633	1 033	1 500	1 600	1 500
ГО/ГО	2 000	2 500	2 500	1 700	1 800	1 933	5 000	6 500	6 167	500	733	1 000	1 500	1 500	1 500
ЗА/ЗА	2 433	2 000	2 700	1 733	1 800	1 767	3 867	4 733	5 500	867	800	1 400	1 533	1 500	1 800
УВ/УВ	1 967	1 633	2 000	1 800	1 800	1 900	7 000	8 000	11 333	700	833	1 200	1 500	2 333	2 333
ХО/КНО	2 000	1 867	2 000	1 867	2 167	2 250	5 500	8 000	8 500	250	600	900	2 067	2 000	1 500
АР/АР	2 000	1 800	2 000	1 700	1 600	1 700	2 850	2 850	5 250	800	700	1 300	1 100	1 500	1 300
БХ/БКН	1 800	1 500	2 500	1 567	1 867	2 067	3 767	4 867	4 800	800	700	967	1 300	1 500	1 500
БУ/БУ	1 500	1 500	2 000	1 800	1 800	1 800	4 000	5 000	5 800	800	800	1 200	1 500	1 500	1 500
ОР/ОР	1 533	1 600	2 500	1 600	1 507	1 600	4 100	5 007	5 340	733	1 000	1 333	1 433	1 500	1 500
ӨВ/ӨВ	2 500	1 600	2 500	1 600	1 600	1 800	4 500	4 783	5 500	800	700	1 000	1 100	1 200	1 000
ХӨ/КНС	2 300	1 300	2 000	1 767	1 867	1 800	4 650	5 633	5 617	767	800	1 317	1 633	1 500	1 550
ГС/ГС	1 000	1 133	1 367	1 583	1 667	1 633	3 900	4 133	4 300	550	600	1 033	900	900	1 067
ДА/ДА	1 500	1 450	1 700	1 670	1 700	1 650	4 000	5 000	5 800	600	700	1 500	1 500	1 550	1 500
ДЮ/ДО	2 000	2 000	2 500	1 533	1 575	1 570	4 500	4 750	5 500	700	800	1 067	1 275	1 500	1 433
ДҮ/ДУ	1 750	2 300	2 500	1 533	1 583	1 667	4 167	4 600	5 733	800	767	1 333	1 267	1 133	1 267
ӨМ/ӨМ	2 500	3 000	2 500	1 800	1 900	2 000	4 833	5 900	6 500	1 500	1 000	1 300	1 500	1 600	1 267
СЭ/СЭ	1 300	1 233	1 400	1 667	1 833	1 833	4 867	5 000	5 333	767	800	1 367	1 933	2 000	1 933
ТӨ/ТО	1 500	1 500	1 500	1 550	1 700	1 667	4 000	5 500	5 500	700	700	1 200	1 200	1 167	1 400
ДД/ДД	1 500	1 500	1 767	1 633	1 733	1 800	4 200	4 433	4 833	667	667	1 000	1 133	1 133	1 500
СҮ/СҮ	1 800	1 900	2 000	1 433	1 550	1 583	3 983	5 033	5 933	933	800	1 133	1 167	1 167	1 100
ХЭ/КНЕ	1 400	1 500	1 600	1 550	1 567	1 533	4 467	5 250	5 683	700	700	1 167	1 200	1 267	1 333
УБ/УБ	1 200	1 535	1 400	1 730	1 650	1 730	4 270	4 750	5 195	1 040	915	1 150	1 265	1 295	1 195

10.9 ХӨДӨӨ АЖ АХУЙН ЗАРИМ БҮТЭЭГДЭХҮҮНИЙ ЗАХ ЗЭЭЛИЙН ДУНДАЖ ҮНЭ, сараар
AVERAGE MARKET PRICE OF SOME AGRICULTURAL PRODUCTS, by months

төг tog

Аймаг, нийслэл Aimags and the capital	Үхрийн 1 ширхэг ширний дундаж үнэ Average price of 1 piece of Cattle hide							
	2 м-ээс доош урттай Less than 2 m				2 м-ээс дээш урттай More than 2 m			
	2014		2015		2014		2015	
	I	II	I	II	I	II	I	II
	Баруун бүс				Western region			
БӨ / BO	36 000	35 000	48 000	44 000	-	-	-	-
ГО / GO	25 000	-	40 000	40 000	30 000	-	-	-
ЗА / ZA	30 000	31 000	30 000	30 000	35 000	36 000	39 000	40 000
УВ / UV	25 000	-	30 000	38 000	28 000	-	35 000	45 000
ХО / KHO	19 000	20 000	-	-	28 000	27 000	40 000	35 000
	Хангайн бүс				Khangai region			
АР / AR	40 000	37 000	40 000	40 000	45 000	46 000	50 000	50 000
БХ / BKH	25 000	25 000	40 000	30 000	32 000	30 000	45 000	35 000
БУ / BU	35 000	32 000	40 000	40 000	48 000	45 000	60 000	60 000
ОР / OR	37 000	38 000	40 000	40 000	52 000	52 000	60 000	60 000
ӨВ / OV	30 000	28 000	40 000	40 000	40 000	35 000	50 000	55 000
ХӨ / KHS	35 000	35 000	38 000	35 000	40 000	40 000	50 000	40 000
	Төвийн бүс				Central region			
ГС / GS	30 000	-	30 000	33 000	-	27 000	35 000	-
ДА / DA	36 000	35 000	46 000	40 000	45 000	40 000	62 000	60 000
ДО / DO	25 000	-	30 000	25 000	30 000	-	40 000	30 000
ДУ / DU	28 000	26 000	25 000	25 000	27 000	32 000	42 000	42 000
ӨМ / OM	-	25 000	30 000	40 000	-	-	-	-
СЭ / SE	27 500	38 000	37 500	40 000	47 000	50 000	60 000	60 000
ТӨ / TO	35 000	35 000	45 000	40 000	45 000	45 000	60 000	60 000
	Зүүн бүс				Eastern region			
ДД / DD	25 000	26 000	40 000	35 000	44 000	42 000	50 000	50 000
СҮ / SU	35 000	22 500	40 000	40 000	37 500	-	52 500	47 500
ХЭ / KHE	37 000	30 000	42 000	42 000	45 000	35 000	60 000	60 000
	Улаанбаатар				Ulaanbaatar			
УБ / UB	35 000	32 000	41 000	41 000	52 000	48 000	60 000	58 000

(Хүснэгт 10.9-ийн үргэлжлэл Table 10.9 continuation)

Аймаг, нийслэл Aimags and the capital	Адууны 1 ширхэг ширний дундаж үнэ Average price of 1 piece of horse hide			
	2014		2015	
	I	II	I	II
	Баруун бүс		Western region	
БӨ / BO	34 000	31 000	45 000	44 000
ГО / GO	30 000	-	40 000	-
ЗА / ZA	30 000	30 000	30 000	30 000
УВ / UV	25 000	20 000	40 000	40 000
ХО / KHO	28 000	29 000	42 000	33 000
	Хангайн бүс		Khangai region	
АР / AR	30 000	30 000	40 000	40 000
БХ / BKH	25 000	-	35 000	30 000
БУ / BU	30 000	31 000	35 000	30 000
ОР / OR	33 000	33 000	40 000	40 000
ӨВ / OV	30 000	33 000	45 000	40 000
ХӨ / KHS	31 000	30 000	42 000	30 000
	Төвийн бүс		Central region	
ГС / GS	22 500	27 000	30 000	30 000
ДА / DA	32 000	32 000	45 500	40 000
ДО / DO	30 000	-	35 000	30 000
ДУ / DU	30 000	30 000	40 000	-
ӨМ / OM	35 000	30 000	45 000	30 000
СЭ / SE	34 000	30 000	35 000	30 000
ТӨ / TO	32 000	32 000	50 000	45 000
	Зүүн бүс		Eastern region	
ДД / DD	30 000	30 000	35 000	39 000
СҮ / SU	31 000	27 500	40 000	37 500
ХЭ / KHE	32 000	30 000	45 000	40 000
	Улаанбаатар		Ulaanbaatar	
УБ / UB	35 000	30 500	45 000	46 000

(Хүснэгт 10.9-ийн үргэлжлэл Table 10.9 continuation)								
Аймаг, нийслэл Aimags and the capital	Ямааны 1 кг ноолуурын дундаж үнэ Average price of 1 kg of Greasy cashmere							
	Цагаан White				Бор Brown			
	2014		2015		2014		2015	
	I	II	I	II	I	II	I	II
	Баруун бүс				Western region			
БӨ / BO	63 000	60 000	48 000	50 000	63 000	-	48 000	50 000
ГО / GO	65 000	53 000	40 000	50 000	-	-	40 000	50 000
ЗА / ZA	65 000	65 000	50 000	48 000	65 000	65 000	50 000	48 000
ХО / KHO	65 000	66 000	-	45 000	65 000	65 000	-	40 000
	Хангайн бүс				Khangai region			
АР / AR	-	-	50 000	50 000	-	-	50 000	50 000
БХ / BKH	60 000	60 000	50 000	45 000	60 000	-	48 000	45 000
БУ / BU	52 000	57 000	50 000	47 500	52 000	58 000	50 000	47 500
ОР / OR	60 000	60 000	60 000	60 000	50 000	50 000	60 000	60 000
ӨВ / OV	60 000	57 000	52 000	50 000	60 000	57 000	52 000	50 000
ХӨ / KHS	60 000	60 000	45 000	64 000	61 000	65 000	50 000	65 000
	Төвийн бүс				Central region			
ДО / DO	-	-	40 000	-	-	-	40 000	-
ДУ / DU	-	59 000	-	-	-	-	-	-
ӨМ / OM	55 000	60 000	58 000	52 000	-	60 000	-	52 000
СЭ / SE	-	-	-	-	46 000	38 000	-	-
ТӨ / TO	-	60 000	-	-	-	-	-	-
	Зүүн бүс				Eastern region			
СҮ / SU	50 000	52 500	50 000	50 000	50 000	52 500	50 000	50 000
	Улаанбаатар				Ulaanbaatar			
УБ / UB	67 000	-	-	-	67 000	-	-	-

(Хүснэгт 10.9-ийн үргэлжлэл Table 10.9 continuation)

Аймаг, нийслэл Aimags and the capital	1 ширхэгийн дундаж үнэ Average price of 1 piece							
	Хонины ноостой нэхий Sheep skin with wool				Ямааны ноолууртай арьс Goat skin with cashmere			
	2014		2015		2014		2015	
	I	II	I	II	I	II	I	II
	Баруун бүс				Western region			
БӨ / BO	7 600	7 000	3 500	3 000	32 000	30 000	25 000	23 500
ГО / GO	10 000	8 000	5 500	5 000	22 000	27 000	27 000	28 000
ЗА / ZA	9 500	6 000	6 000	5 000	24 000	25 000	20 000	22 000
УВ / UV	15 000	15 000	5 000	5 000	25 000	20 000	20 000	25 000
ХО / KHO	10 000	10 000	5 000	3 000	29 000	29 000	25 000	25 000
	Хангайн бүс				Khangai region			
АР / AR	9 000	8 000	4 000	4 000	25 000	27 000	20 000	23 500
БХ / BKH	10 000	8 000	5 000	4 000	30 000	28 000	27 000	25 000
БУ / BU	10 000	6 000	5 000	5 000	22 000	20 000	15 000	20 000
ОР / OR	10 000	8 000	4 000	4 000	23 000	25 000	19 000	19 000
ӨВ / OV	7 000	6 000	3 400	3 000	29 000	30 000	25 700	28 000
ХӨ / KHS	9 000	5 000	4 000	3 500	24 000	25 000	22 000	17 000
	Төвийн бүс				Central region			
ГС / GS	8 000	5 000	4 000	4 000	27 500	20 000	-	-
ДА / DA	9 000	6 000	2 500	2 500	27 000	26 000	24 800	22 000
ДО / DO	8 000	-	7 000	5 000	25 000	-	20 000	17 000
ДУ / DU	10 000	8 000	5 000	5 000	-	32 000	25 000	25 000
ӨМ / OM	-	8 000	5 000	5 000	-	28 000	26 000	28 000
СЭ / SE	8 500	7 000	3 000	3 000	21 000	20 000	20 000	20 000
ТӨ / TO	9 000	8 000	4 500	4 500	29 000	29 000	26 000	26 000
	Зүүн бүс				Eastern region			
ДД / DD	6 000	5 000	2 500	2 500	20 000	20 000	19 000	20 000
СҮ / SU	7 000	5 000	3 000	3 000	26 000	20 000	20 000	20 000
ХЭ / KHE	8 000	6 000	2 000	3 000	27 000	22 000	24 000	25 000
	Улаанбаатар				Ulaanbaatar			
УБ / UB	8 500	6 500	4 300	4 000	28 000	25 000	23 000	23 000

10.10 АЖ ҮЙЛДВЭРИЙН САЛБАРЫН ҮЙЛДВЭРЛЭГЧИЙН ҮНИЙН ИНДЕКС*, дэд салбараар, 2015 оны 2 дугаар сард
INDUSTRIAL PRODUCER PRICE INDEX*, by division, for February, 2015

Аж үйлдвэрийн салбар	Industrial division	хувь percentage			
		2015 II 2010	2015 II 2014 II	2015 II 2014 XII	2015 II 2015 I
Нийт дүн	Total	118.9	93.1	93.0	96.0
Уул уурхай, олборлох аж үйлдвэр	Mining and quarrying	104.3	84.0	88.7	93.7
Нүүрс олборлолт	Mining of coal and lignite, extraction of peat	108.6	91.1	101.5	100.0
Газрын тос, шатдаг хий олборлолт	Extraction of crude petroleum and natural gas	43.9	41.6	75.2	99.0
Металлын хүдэр олборлолт	Mining of metal ores	110.7	85.4	84.6	90.7
Бусад ашигт малтмал олборлолт	Other mining and quarrying	108.5	100.2	99.0	99.0
Боловсруулах аж үйлдвэр	Manufacturing	156.8	112.8	100.6	99.7
Хүнсний бүтээгдэхүүн, ундаа үйлдвэрлэл	Manufacture of food products and beverages	152.2	112.8	102.8	100.8
Мах, загас, жимс, ногоо, өвх, тос боловсруулалт	Production, processing and preservation of meat, fish, fruit, vegetables, oils, fats	186.6	97.3	100.2	99.5
Сүү, сүүн бүтээгдэхүүн үйлдвэрлэл	Manufacture of dairy products	142.6	112.9	101.2	100.4
Үр тарианы гурил, цардуул, малын тэжээл үйлдвэрлэл	Manufacture of grain mill products, starches, starch products, and prepared animal feeds	115.5	121.7	102.4	101.6
Хүнсний бусад бүтээгдэхүүн үйлдвэрлэл	Manufacture of other food products	134.2	105.1	100.0	100.0
Ундаа үйлдвэрлэл /согтууруулах ундаа ороод/	Manufacture of beverages / included alcohol drinks/	162.0	113.9	103.7	100.8
Тамхи үйлдвэрлэл	Manufacture of tobacco products	286.3	127.9	100.0	100.0
Нэхмэлийн үйлдвэрлэл	Manufacture of textiles	169.5	109.7	96.2	97.2
Хувцас үйлдвэрлэл, үслэг арьс боловсруулалт	Manufacture of wearing apparel, dressing and dyeing of fur	145.1	101.5	101.9	100.4
Арьс, шир боловсруулах, ширэн эдлэл, гутал үйлдвэрлэл	Tanning and dressing of leather, manufacture of luggage, handbags, saddlery harness, footwear	185.7	145.4	100.0	100.0
Мод, модон эдлэл үйлдвэрлэл	Manufacture of wood and wooden products	231.7	202.5	99.9	99.9
Цаас, цаасан бүтээгдэхүүн үйлдвэрлэл	Manufacture of paper and paper products	128.2	101.6	98.7	98.7
Нийтлэх, хэвлэх, дуу бичлэг хийх ажиллагаа	Publishing, printing and reproduction of recorded media	136.4	142.9	110.9	110.9
Кокс, шахмал түлш үйлдвэрлэл	Manufacture of coke and briquette	141.6	114.6	98.6	98.6
Химийн бүтээгдэхүүн үйлдвэрлэл	Manufacture of chemicals and chemical products	131.7	106.2	100.6	100.0
Резин болон хуванцар бүтээгдэхүүн үйлдвэрлэл	Manufacture of rubber and plastics products	134.4	101.0	100.0	100.0
Төмөрлөг бус эрдэс бодисоор хийсэн эдлэл үйлдвэрлэл	Production of other non-metallic mineral products	140.2	104.5	100.0	100.0
Төмрийн үйлдвэрлэл	Manufacture of basic metals	136.0	113.0	97.5	98.1
Машин тоног төхөөрөмжөөс бусад төмөр эдлэл үйлдвэрлэл	Manufacture of fabricated metal products, except machinery and equipment	134.8	107.8	101.3	101.3
Бичиг хэргийн болон тооцоолох техник үйлдвэрлэл	Manufacture of office accounting and computing	100.1	100.1	100.0	100.0
Эмнэлгийн багаж хэрэгсэл, нарийн хэмжүүр, хараа зүйн хэрэгсэл үйлдвэрлэл	Manufacture of medical, precision and optical instrument	100.0	100.0	100.0	100.0
Мебель тавилга үйлдвэрлэл, боловсруулах үйлдвэрийн бусад бүтээгдэхүүн үйлдвэрлэл	Manufacture of furniture, manufacturing n.e.c	122.5	110.7	99.9	99.9
Цахилгаан, дулааны эрчим хүч үйлдвэрлэлт, усан хангамж	Electricity, thermal energy and water supply	133.7	107.0	100.8	100.7
Цахилгаан, дулаан, уур үйлдвэрлэл	Electricity, thermal energy, steam	127.9	100.2	100.0	100.0
Ус ариутгал, усан хангамж	Collection, purification and distribution of water	169.9	157.5	104.5	104.3

* Туршилт тооцоо

* Experimental estimation

XI. ХӨДӨӨ АЖ АХУЙ
AGRICULTURE

11.1 ЗҮЙ БУСААР ХОРОГДСОН ТОМ МАЛ, малын төрлөөр, жил бүрийн эхний 2 сард
NATURAL LOSSES OF ADULT ANIMALS, by type of livestock, in first 2 months of selected years

Малын төрөл	Type of livestock	Хорогдсон том мал, мян.толгой Number of losses of adult animals, thous.heads						Оны эхний малд том малын хорогдлын эзлэх хувь Percentage of losses of adult animals to total livestock at the beginning of year					
		2014			2015			2014			2015		
		I	II	I-II	I	II	I-II	I	II	I-II	I	II	I-II
Бүгд	Total	10.6	29.1	39.7	8.7	13.6	22.3	0.02	0.06	0.09	0.02	0.03	0.04
Адуу	Horse	1.0	1.4	2.4	0.8	1.2	2.0	0.04	0.06	0.09	0.03	0.04	0.07
Үхэр	Cattle	1.0	5.0	5.9	0.9	1.4	2.3	0.03	0.17	0.20	0.03	0.04	0.07
Тэмээ	Camel	0.0	0.1	0.1	0.0	0.0	0.1	0.01	0.03	0.04	0.01	0.01	0.01
Хонь	Sheep	4.1	9.2	13.3	3.3	4.9	8.2	0.02	0.05	0.07	0.01	0.02	0.04
Ямаа	Goat	4.6	13.4	18.0	3.7	6.1	9.8	0.02	0.07	0.09	0.02	0.03	0.04

11.2 ЗҮЙ БУСААР ХОРОГДСОН ТОМ МАЛ, бүс, аймаг, нийслэлээр, жил бүрийн эхний 2 сард
NATURAL LOSSES OF ADULT ANIMALS, by regions, aimags and the capital, in first 2 months of selected years

Аймаг, нийслэл	Aimags and the Capital	Хорогдсон том мал, мян.толгой Number of losses of adult animals, thous.heads						Оны эхний малд том малын хорогдлын эзлэх хувь Percentage of losses of adult animals to total livestock at the beginning of year					
		2014			2015			2014			2015		
		I	II	I-II	I	II	I-II	I	II	I-II	I	II	I-II
Дүн/Total		10.6	29.1	39.7	8.7	13.6	22.3	0.02	0.06	0.09	0.02	0.03	0.04
		Баруун бүс						Western region					
Дүн/Subtotal		4.8	14.2	19.0	3.6	4.4	8.0	0.04	0.13	0.18	0.03	0.03	0.06
БӨ/BO		0.8	1.7	2.5	0.4	0.7	1.1	0.05	0.11	0.16	0.02	0.04	0.06
ГО/GO		0.4	4.1	4.5	0.3	0.6	0.9	0.02	0.18	0.20	0.01	0.02	0.04
ЗА/ZA		1.8	5.6	7.4	0.7	0.6	1.3	0.07	0.22	0.29	0.02	0.02	0.04
УВ/UV		0.6	1.0	1.7	0.6	0.7	1.3	0.03	0.05	0.07	0.02	0.03	0.05
ХО/ХНО		1.2	1.7	2.9	1.6	1.7	3.3	0.05	0.08	0.13	0.06	0.07	0.13
		Хангайн бүс						Khangaï region					
Дүн/Subtotal		2.5	6.5	9.0	2.4	7.3	9.6	0.01	0.04	0.05	0.01	0.04	0.05
АР/AR		0.7	2.1	2.9	0.5	3.3	3.9	0.02	0.06	0.08	0.01	0.08	0.09
БХ/БКН		0.1	1.8	2.0	0.2	1.2	1.4	0.00	0.06	0.07	0.01	0.03	0.04
БУ/БУ		0.8	0.8	1.6	0.8	0.8	1.6	0.03	0.03	0.06	0.03	0.03	0.05
ОР/ОР		0.0	0.1	0.1	0.0	0.0	0.0	0.02	0.05	0.07	0.00	0.01	0.01
ӨВ/ОВ		0.1	0.3	0.4	0.3	0.6	0.9	0.00	0.01	0.01	0.01	0.01	0.02
ХӨ/КНС		0.7	1.3	2.1	0.5	1.3	1.9	0.02	0.04	0.06	0.01	0.03	0.05
		Төвийн бүс						Central region					
Дүн/Subtotal		1.5	2.4	3.9	1.1	1.1	2.2	0.01	0.02	0.04	0.01	0.01	0.02
ГС/GS		0.0	0.0	0.0	0.0	0.0	0.0	0.00	0.01	0.01	0.01	0.00	0.01
ДА/ДА		0.0	0.1	0.1	0.0	0.2	0.2	0.01	0.02	0.03	0.01	0.05	0.06
ДО/ДО		-	0.7	0.7	0.1	0.1	0.2	-	0.04	0.05	0.00	0.00	0.01
ӨМ/ОМ		0.2	0.1	0.3	0.0	0.0	0.0	0.01	0.01	0.02	0.00	0.00	0.00
СЭ/СЕ		0.1	0.2	0.4	0.2	0.2	0.4	0.01	0.02	0.03	0.01	0.01	0.03
ТӨ/ТО		1.1	1.3	2.4	0.8	0.6	1.4	0.03	0.04	0.07	0.02	0.01	0.03
		Зүүн бүс						Eastern region					
Дүн/Subtotal		1.7	5.7	7.4	1.4	0.8	2.2	0.03	0.09	0.11	0.02	0.01	0.03
ДД/DD		0.9	0.5	1.4	0.3	0.4	0.6	0.07	0.04	0.12	0.02	0.03	0.05
СҮ/SU		0.5	3.0	3.5	1.0	0.3	1.3	0.02	0.12	0.14	0.04	0.01	0.05
ХЭ/КНЕ		0.3	2.2	2.5	0.1	0.1	0.3	0.01	0.08	0.09	0.00	0.00	0.01
		Улаанбаатар						Ulaanbaatar					
УБ/УВ		0.2	0.2	0.5	0.1	0.1	0.2	0.07	0.12	0.15	0.03	0.02	0.05

11.3 ӨВЧНӨӨР ХОРОГДСОН МАЛ, бүс, аймаг, нийслэлээр, жил бүрийн эхний 2 сарын байдлаар
 LOSSES OF ANIMALS DUE TO THE DISEASES, by regions, aimags and the capital,
 in first 2 months of selected years

Аймаг, нийслэл Aimags and the Capital	Өвчнөөр хорогдсон мал, мян.толгой Losses of animals due to the diseases, thous.heads						Зүй бус хорогдолд өвчний хорогдлын эзлэх хувь Percentage of losses due to diseases to total losses of animals					
	2014			2015			2014			2015		
	I	II	I-II	I	II	I-II	I	II	I-II	I	II	I-II
Дүн/Total	0.6	4.0	4.6	0.6	1.2	1.7	5.7	13.9	11.7	6.6	8.5	7.7
	Баруун бүс						Western region					
Дүн/Subtotal	0.3	0.3	0.6	0.2	0.5	0.7	6.7	2.2	3.4	6.5	10.3	8.6
БӨ/BO	0.1	0.2	0.3	0.1	0.2	0.3	13.9	10.0	11.2	15.8	25.6	21.8
ГО/GO	0.0	0.0	0.1	-	0.0	0.0	8.1	0.5	1.2	-	2.6	1.7
ЗА/ZA	0.0	0.0	0.1	0.0	0.0	0.0	1.5	0.6	0.8	4.2	2.9	3.6
УВ/UV	0.1	0.1	0.2	0.1	0.2	0.3	15.5	6.8	10.0	14.2	27.7	21.4
ХО/КНО	0.1	0.0	0.1	0.1	0.0	0.1	4.6	1.4	2.7	3.1	2.3	2.7
	Хангайн бүс						Khangai region					
Дүн/Subtotal	0.1	0.3	0.4	0.1	0.5	0.7	3.7	4.8	4.5	5.5	7.5	7.0
АР/АР	-	0.2	0.2	0.0	0.2	0.2	-	9.2	6.9	0.9	6.0	4.1
БХ/ВКН	0.0	0.0	0.0	0.0	0.0	0.0	8.1	1.4	1.8	7.5	0.0	1.0
БУ/ВУ	0.1	0.0	0.1	0.1	0.1	0.1	8.7	2.9	5.6	7.4	7.9	7.7
ОР/ОР	-	-	0.0	0.0	0.0	0.0	-	-	0.8	25.0	11.1	15.4
ӨВ/ОВ	0.0	0.0	0.0	0.0	0.1	0.1	4.8	12.9	10.7	7.1	17.1	14.0
ХӨ/КНС	0.0	0.0	0.0	0.0	0.2	0.3	1.2	2.0	1.8	5.6	16.9	13.7
	Төвийн бүс						Central region					
Дүн/Subtotal	0.1	0.8	0.9	0.2	0.1	0.2	6.7	33.1	23.0	14.5	7.2	10.8
ГС/ГС	0.0	0.0	0.0	0.0	0.0	0.0	27.3	0.0	11.1	6.3	0.0	5.1
ДА/ДА	-	0.0	0.0	-	-	-	-	-	2.7	-	-	-
ДО/ДО	-	0.6	0.6	0.0	0.0	0.0	-	89.0	89.0	3.9	8.2	6.0
ӨМ/ОМ	0.0	0.0	0.0	0.0	0.0	0.0	1.6	35.7	13.1	25.0	0.0	2.5
СЭ/СЕ	-	0.0	0.0	0.0	0.0	0.0	-	12.1	8.0	8.8	15.3	8.5
ТӨ/ТО	0.1	0.1	0.2	0.1	0.1	0.2	8.3	6.5	7.3	17.9	9.3	14.0
	Зүүн бүс						Eastern region					
Дүн/Subtotal	0.0	2.5	2.6	0.0	0.0	0.1	0.7	44.5	34.5	1.1	6.3	2.9
ДД/ДД	0.0	0.0	0.0	0.0	0.0	0.1	0.4	2.9	1.3	1.7	12.9	7.9
СҮ/СУ	0.0	2.1	2.1	0.0	0.0	0.0	1.5	69.7	60.5	1.1	0.3	0.9
ХЭ/КНЕ	-	0.4	0.4	-	0.0	0.0	-	19.2	16.8	-	1.7	0.8
	Улаанбаатар						Ulaanbaatar					
УБ/УВ	0.1	0.1	0.1	0.0	0.0	0.1	36.1	26.1	31.0	23.3	41.3	29.2

**XII. АЖ ҮЙЛДВЭР
INDUSTRY**

12.1 АЖ ҮЙЛДВЭРИЙН САЛБАРЫН БОРЛУУЛСАН БҮТЭЭГДЭХҮҮН, дэд салбараар, жил бүрийн эхний 2 сарын байдлаар
SOLD PRODUCTION OF INDUSTRY, by divisions, at current prices and as of the first 2 months of selected years

сая төг mln.tog

Аж үйлдвэрийн салбар	Industrial division	2014		2015		Үүнээс: гадаад of which: abroad	Дүнд эзлэх хувь Percentage share	
		II	I-II	II	I-II		2014 I-II	2015 I-II
Нийт дүн	Total	493 607.1	1 001 682.7	683 797.1	1 402 132.2	948 760.3	100.0	100.0
Уул уурхай, олборлох аж үйлдвэр	Mining and quarrying	353 519.5	641 205.7	493 836.9	1 006 981.1	922 972.4	64.0	71.8
Нүүрс олборлолт	Mining of coal and lignite, extraction of peat	34 295.5	100 040.9	45 602.9	117 172.5	80 545.5	10.0	8.4
Газрын тос олборлолт	Extraction of crude petroleum	88 479.3	170 734.4	47 726.9	111 453.9	111 453.9	17.0	7.9
Металлын хүдэр олборлолт	Mining of metal ores	228 590.1	367 861.8	398 823.8	774 974.9	727 622.3	36.7	55.3
Бусад ашигт малтмал олборлолт	Other mining and quarrying	2 154.6	2 568.6	1 681.3	3 379.7	3 350.7	0.3	0.2
Боловсруулах аж үйлдвэр	Manufacturing	80 528.8	239 187.8	117 634.8	247 807.6	25 787.9	23.9	17.7
Хүнсний бүтээгдэхүүн, ундаа үйлдвэрлэл	Manufacture of food products and beverages	43 885.7	113 920.2	68 165.4	153 717.5	1 287.9	11.4	11.0
Мах, загас, жимс, ногоо, өөх, тос боловсруулалт	Production, processing and preservation of meat, fish, fruit, vegetables, oils, fats	3 846.0	9 370.9	4 629.9	19 623.4	1 084.5	8.2 *	12.8 *
Сүү, сүүн бүтээгдэхүүн үйлдвэрлэл	Manufacture of dairy products	3 525.4	8 049.1	4 200.2	8 897.7	-	7.1 *	5.8 *
Үр тарианы гурил, цардуул, малын тэжээл үйлдвэрлэл	Manufacture of grain mill products, starches, starch products, and prepared animal feeds	5 098.3	15 741.0	10 938.5	33 767.0	34.7	13.8 *	22.0 *
Хүнсний бусад бүтээгдэхүүн үйлдвэрлэл	Manufacture of other food products	5 754.1	15 266.2	8 956.6	20 332.5	-	13.4 *	13.2 *
Ундаа үйлдвэрлэл /согтууруулах ундаа ороод/	Manufacture of beverages / includes alcohol drinks/	25 661.9	65 492.9	39 440.2	71 096.9	168.7	57.5 *	46.3 *
Тамхи үйлдвэрлэл	Manufacture of tobacco products	6 200.0	10 900.0	11 100.0	12 952.0	-	1.1	0.9
Нэхмэлийн үйлдвэрлэл	Manufacture of textiles	11 178.5	27 001.7	15 330.6	25 646.0	9 506.8	2.7	1.8
Хувцас үйлдвэрлэл, үслэг арьс боловсруулалт	Manufacture of wearing apparel, dressing and dyeing of fur	1 760.8	4 400.9	2 294.5	5 145.5	2 360.2	0.4	0.4
Арьс, шир боловсруулах, ширэн эдлэл, гутал үйлдвэрлэл	Tanning and dressing of leather, manufacture of luggage, handbags, saddlery harness, footwear	1 764.5	3 673.0	920.4	4 770.7	3 529.9	0.4	0.3
Мод, модон эдлэл үйлдвэрлэл	Manufacture of wood and wooden products	390.2	813.8	444.2	922.8	-	0.1	0.1
Нийтлэх, хэвлэх, дуу бичлэг хийх ажиллагаа	Publishing, printing and reproduction of recorded media	1 523.4	3 263.5	1 606.8	3 312.2	-	0.3	0.2
Цаас, цаасан бүтээгдэхүүн үйлдвэрлэл	Manufacture of paper and paper products	560.9	1 188.1	902.3	1 840.4	-	0.1	0.1
Кокс, шахмал түлш үйлдвэрлэл	Manufacture of coke and briquette	46.0	41 932.6	717.2	758.0	692.0	4.2	0.1
Химийн бүтээгдэхүүн үйлдвэрлэл	Manufacture of chemicals and chemical products	3 975.1	7 182.8	3 515.9	5 358.9	-	0.7	0.4
Резин болон хуванцар бүтээгдэхүүн үйлдвэрлэл	Manufacture of rubber and plastics products	716.3	1 738.4	1 787.8	4 247.0	-	0.2	0.3
Төмөрлөг бус эрдэс бодисоор хийсэн эдлэл үйлдвэрлэл	Production of other non-metallic mineral products	1 899.0	3 127.9	2 553.5	7 439.9	-	0.3	0.5
Төмрийн үйлдвэрлэл	Manufacture of basic metals	5 506.3	17 306.6	6 904.2	18 423.2	8 294.6	1.7	1.3
Машин, тоног төхөөрөмжөөс бусад төмөр эдлэл үйлдвэрлэл	Manufacture of fabricated metal products, except machinery and equipment	400.7	714.6	162.4	559.6	100.8	0.1	0.0
Бичиг хэргийн болон тооцоолох техник үйлдвэрлэл	Manufacture of office accounting and computing	45.9	261.4	59.9	162.3	-	0.0	0.0
Эмнэлгийн багаж хэрэгсэл, нарийн хэмжүүр, хараа зүйн хэрэгсэл үйлдвэрлэл	Manufacture of medical, precision and optical instruments	11.2	23.5	77.0	195.5	-	0.0	0.0
Тээврийн бусад хэрэгсэл үйлдвэрлэл	Manufacture of other transport equipment	180.0	370.0	111.8	361.8	-	0.0	0.0
Тавилга үйлдвэрлэл, боловсруулах үйлдвэрийн бусад	Manufacture of furniture and others	484.3	1 368.6	981.0	1 994.4	15.9	0.1	0.1
Цахилгаан, дулааны эрчим хүч үйлдвэрлэл, усан хангамж	Electricity, thermal energy and water supply	59 558.8	121 289.2	72 325.4	147 343.5	-	12.1	10.5
Цахилгаан, дулаан, уур үйлдвэрлэл	Electricity, thermal energy, steam	55 648.9	113 081.5	66 465.4	135 362.3	-	11.3	9.7
Ус ариутгал, усан хангамж	Collection, purification and distribution of water	3 909.9	8 207.7	5 859.9	11 981.2	-	0.8	0.9

* Бүлгийн дүнд эзлэх хувь

* Percentage share within subsector

12.2 АЖ ҮЙЛДВЭРИЙН САЛБАРЫН БҮТЭЭГДЭХҮҮНИЙ НИЙТ ҮЙЛДВЭРЛЭЛ, оны үнээр, жил бүрийн эхний 2 сарын байдлаар
GROSS INDUSTRIAL OUTPUT, by divisions, at current prices and as of the first 2 months of selected years

Аж үйлдвэрийн салбар	Industrial division	2014		2015		сая төг млн.төг Дүнд эзлэх хувь Percentage share to total	
		II	I-II	II	I-II	2014 I-II	2015 I-II
Нийт дүн	Total	491 102.2	1 056 645.0	496 174.0	1 137 540.8	100.0	100.0
Уул уурхай, олборлох аж үйлдвэр	Mining and quarrying	352 548.2	705 770.4	312 767.0	714 698.1	66.8	62.8
Нүүрс олборлолт	Mining of coal and lignite, extraction of peat	40 859.7	81 050.3	45 229.2	104 256.5	7.7	9.2
Газрын тос олборлолт	Extraction of crude petroleum	83 594.2	171 084.7	45 093.7	110 483.9	16.2	9.7
Металлын хүдэр олборлолт	Mining of metal ores	226 378.3	450 818.0	218 341.4	491 922.2	42.7	43.2
Бусад ашигт малтмал олборлолт	Other mining and quarrying	1 716.1	2 817.4	4 102.8	8 035.5	0.3	0.7
Боловсруулах аж үйлдвэр	Manufacturing	78 906.1	229 548.2	110 845.4	274 125.5	21.7	24.1
Хүнсний бүтээгдэхүүн, ундаа үйлдвэрлэл	Manufacture of food products and beverages	42 963.3	115 145.4	64 761.2	172 759.0	50.2	15.2
Мах, загас, жимс, ногоо, өөх, тос боловсруулалт	Production, processing and preserving of meat, fish fruit, vegetables, oils, fats	4 498.2	18 909.7	3 761.5	34 028.2	8.2 *	19.7 *
Сүү, сүүн бүтээгдэхүүн үйлдвэрлэл	Manufacture of dairy products	3 469.0	7 767.6	4 052.7	8 904.4	3.4 *	5.2 *
Үр тарианы гурил, цардуул, малын тэжээл үйлдвэрлэл	Manufacture of grain mill products, starches, starch products and prepared animal feeds	6 928.6	20 644.6	11 370.1	34 484.9	9.0 *	20.0 *
Хүнсний бусад бүтээгдэхүүн үйлдвэрлэл	Manufacture of other food products	5 326.4	14 240.5	8 765.6	20 656.2	6.2 *	12.0 *
Ундаа үйлдвэрлэл / согтууруулах ундаа ороод /	Manufacture of beverages / includes alcohol drinks /	22 741.1	53 582.9	36 811.4	74 685.3	23.3 *	43.2 *
Тамхи үйлдвэрлэл	Manufacture of tobacco products	-	4 868.8	-	3 643.8	0.5	0.3
Нэхмэлийн үйлдвэрлэл	Manufacture of textiles	10 883.2	27 300.8	16 661.8	33 397.6	2.6	2.9
Хувцас үйлдвэрлэл, үслэг арьс боловсруулалт	Manufacture of wearing apparel, dressing and dyeing of fur	3 298.9	6 725.8	2 614.7	5 706.2	0.6	0.5
Арьс, шир боловсруулах, ширэн эдлэл, гутал үйлдвэрлэл	Tanning, dressing of leather, manufacture of luggage, handbags, saddlery, harness, and footwear	1 410.0	3 369.6	911.5	4 751.5	0.3	0.4
Мод, модон эдлэл үйлдвэрлэл	Manufacture of wood and wooden products	478.4	930.8	509.1	984.1	0.1	0.1
Нийтлэх, хэвлэх, дуу бичлэг хийх ажиллагаа	Publishing, printing and reproduction of recorded media	1 570.1	3 409.1	1 466.7	3 020.5	0.3	0.3
Цаас, цаасан бүтээгдэхүүн үйлдвэрлэл	Manufacture of paper and paper products	561.4	1 195.8	905.0	1 841.0	0.1	0.2
Кокс, шахмал түлш үйлдвэрлэл	Manufacture of coke and briquette	46.0	26 887.7	25.1	65.6	2.5	0.0
Химийн бүтээгдэхүүн үйлдвэрлэл	Manufacture of chemicals and chemical products	4 039.0	7 036.9	3 930.0	6 567.7	0.7	0.6
Резин болон хуванцар бүтээгдэхүүн үйлдвэрлэл	Manufacture of rubber and plastics products	1 347.9	2 577.5	2 158.8	5 118.3	0.2	0.4
Төмөрлөг бус эрдэс бодисоор хийсэн эдлэл үйлдвэрлэл	Production of other non-metallic mineral products	1 816.4	3 441.4	3 744.7	6 851.6	0.3	0.6
Төмрийн үйлдвэрлэл	Manufacture of basic metals	9 430.0	24 134.4	11 669.7	26 027.6	2.3	2.3
Машин, тоног төхөөрөмжөөс бусад төмөр эдлэл үйлдвэрлэл	Manufacture of fabricated metal products, except machinery and equipment	340.7	607.2	161.9	541.5	0.1	0.0
Бичиг хэргийн болон тооцоолох техник үйлдвэрлэл	Manufacture of office accounting and computing	32.8	132.3	-	-	0.0	0.0
Эмнэлгийн багаж хэрэгсэл, нарийн хэмжүүр, хараа зүйн хэрэгсэл үйлдвэрлэл	Manufacture of medical precision and optical instruments	11.2	23.5	77.0	195.5	0.0	0.0
Тээврийн бусад хэрэгсэл үйлдвэрлэл	Manufacture of other transport equipment	190.0	390.0	192.3	462.3	0.0	0.0
Тавилга үйлдвэрлэл, боловсруулах үйлдвэрийн бусад	Manufacture of furniture and others	486.9	1 371.1	1 055.8	2 191.7	0.1	0.2
Цахилгаан, дулааны эрчим хүч үйлдвэрлэл, усан хангамж	Electricity, thermal energy and water supply	59 647.9	121 326.4	72 561.6	148 717.1	11.5	13.1
Цахилгаан, дулаан, уур үйлдвэрлэл	Electricity, thermal energy, steam	55 566.4	112 989.1	66 455.6	136 360.1	10.7	12.0
Ус ариутгал, усан хангамж	Collection, purification and distribution of water	4 081.6	8 337.2	6 106.0	12 357.1	0.8	1.1

* Бүлгийн дүнд эзлэх хувь

* Percentage share within subsector

12.3 АЖ ҮЙЛДВЭРИЙН ҮЙЛДВЭРЛЭЛИЙН ИНДЕКС*, салбараар, 2010=100
INDUSTRIAL PRODUCTION INDEX*, by divisions, 2010=100

Аж үйлдвэрийн салбар	Industrial division	хувь percentage			
		2015 II 2010	2015 II 2014 II	2015 II 2014 XII	2015 II 2015 I
Нийт дүн	Total	97.0	112.5	73.3	90.1
Уул уурхай, олборлох аж үйлдвэр	Mining and quarrying	89.2	115.2	72.5	92.9
Нүүрс олборлолт	Mining of coal	96.3	107.8	101.0	95.9
Газрын тос, шатдаг хий олборлолт	Extraction of crude petroleum and natural gas	324.4	100.7	108.4	85.3
Металлын хүдэр олборлолт	Mining of metal ores	85.1	119.5	60.3	90.5
Бусад ашигт малтмал олборлолт	Other mining and quarrying	45.0	209.5	136.0	148.0
Боловсруулах аж үйлдвэр	Manufacturing	101.3	110.6	68.1	82.7
Хүнсний бүтээгдэхүүн, ундаа үйлдвэрлэл	Manufacture of food products and beverages	113.6	113.0	70.2	78.3
Мах, загас, жимс, ногоо, өөх, тос боловсруулалт	Production, processing and preservation of meat, fish,	63.6	92.1	14.2	16.9
Сүү, сүүн бүтээгдэхүүн үйлдвэрлэл	Manufacture of dairy products	137.2	112.1	98.4	92.5
Үр тарианы гурил, цардуул, малын тэжээл үйлдвэрлэл	Manufacture of grain mill products, starches, starch products, and	147.2	102.1	100.5	85.4
Хүнсний бусад бүтээгдэхүүн үйлдвэрлэл	Manufacture of other food products	162.2	126.8	106.9	103.8
Ундаа үйлдвэрлэл /согтууруулах ундаа ороод/	Manufacture of beverages / included alcohol drinks/	106.5	115.3	74.6	88.7
Нэхмэлийн үйлдвэрлэл	Manufacture of textiles	109.8	95.1	85.0	103.4
Хувцас үйлдвэрлэл, үслэг арьс боловсруулалт	Manufacture of wearing apparel, dressing and dyeing of fur	145.4	80.0	134.4	126.7
Арьс, шир боловсруулах, ширэн эдлэл, гутал үйлдвэрлэл	Tanning and dressing of leather, manufacture of luggage, handbag	184.9	41.1	30.1	19.5
Мод, модон эдлэл үйлдвэрлэл	Manufacture of wood and wooden products	62.9	111.1	107.4	114.5
Цаас, цаасан бүтээгдэхүүн үйлдвэрлэл	Manufacture of paper and paper products	172.8	80.2	55.2	94.5
Нийтлэх, хэвлэх, дуу бичлэг хийх ажиллагаа	Publishing, printing and reproduction of recorded media	93.0	62.4	89.0	83.7
Кокс, шингэн болон цацраг идэвхт түлш үйлдвэрлэл	Manufacture of coke, refined petroleum products and nuclear fuel	0.1	63.5	0.2	60.4
Химийн бүтээгдэхүүн үйлдвэрлэл	Manufacture of chemicals and chemical	133.7	141.7	140.5	85.1
Резин болон хуванцар бүтээгдэхүүн үйлдвэрлэл	Manufacture of rubber and plastics products	213.2	102.0	39.8	68.8
Төмөрлөг бус эрдэс бодисоор хийсэн эдлэл үйлдвэрлэл	Production of other non-metallic mineral products	32.5	227.3	28.2	212.0
Төмрийн үйлдвэрлэл	Manufacture of basic metals	81.7	158.9	53.1	87.0
Машин тоног төхөөрөмжөөс бусад төмөр эдлэл үйлдвэрлэл	Manufacture of fabricated metal products, except machinery and equipment	16.7	174.5	20.8	36.8
Цахилгаан машин хэрэгсэл үйлдвэрлэл	Manufacture of electrical machinery and apparatus	192.6	52.1	53.4	87.4
Эмнэлгийн багаж хэрэгсэл, нарийн хэмжүүр, хараа зүйн хэрэгсэл, цаг үйлдвэрлэл	Manufacture of medical, precision and optical instruments, watches and clocks	211.1	4 834.5	97.1	57.2
Тээврийн бусад хэрэгсэл үйлдвэрлэл	Manufacture of other transport equipment	20.9	206.0	158.1	148.1
Мебель тавилга үйлдвэрлэл, боловсруулах үйлдвэрийн бусад бүтээгдэхүүн үйлдвэрлэл	Manufacture of furniture, manufacturing n.e.c	167.4	253.6	145.7	90.0
Цахилгаан, дулааны эрчим хүч үйлдвэрлэл, усан хангамж	Electricity, thermal energy and water supply	149.1	103.7	85.7	87.9
Цахилгаан, дулаан, уур үйлдвэрлэл	Electricity, thermal energy, steam	153.9	104.2	85.1	87.2
Ус ариутгал, усан хангамж	Collection, purification and distribution of water	103.0	96.0	96.2	99.0

* Туршилт тооцоо, улирлын нөлөөллийг арилгасан

* Experimental estimation, seasonal adjusted

12.4 АЖ ҮЙЛДВЭРИЙН САЛБАРЫН ГОЛ НЭР ТӨРЛИЙН БҮТЭЭГДЭХҮҮН ҮЙЛДВЭРЛЭЛ, жил бүрийн эхний 2 сарын байдлаар
PRODUCTION OF MAJOR COMMODITIES, as of the first 2 months of selected years

Гол нэр төрлийн бүтээгдэхүүн	Major commodities	Хэмжих нэгж	Unit	2014		2015		2015 I-II 2014 I-II	%
				II	I-II	II	I-II		
Цахилгаан, дулааны эрчим хүч үйлдвэрлэл, усан хангамж			Electricity, thermal energy and water supply						
Цахилгаан эрчим хүч	Electricity	сая кВт.цаг	mln.kw.h	414.8	882.3	426.7	916.4	103.9	
Дулааны эрчим хүч	Thermal energy	мян.Гкал	thous.Gkal	1 193.6	2 530.7	1 276.3	2 738.5	108.2	
Түгээсэн цэвэр ус	Distribution water	мян.м ³	thous.m ³	5 375.7	11 047.1	5 106.2	10 619.7	96.1	
Уул уурхай, олборлох аж үйлдвэр			Mining and quarrying						
Нүүрс	Coal	мян.т	thous.t	1 158.4	2 545.4	1 280.4	2 990.3	117.5	
Газрын тос	Crude oil	мян.баррел	thous.barril	477.0	1 020.4	477.0	1 195.6	117.2	
Зэсийн баяжмал, металл агуулгаараа	Copper, with concentrate	мян.т	thous.t	61.5	146.6	80.1	162.5	110.8	
Зэсийн баяжмал, 35%-ийн агуулгад шилжүүлснээр	Copper concentrate with 35 %	мян.т	thous.t	54.5	96.9	53.1	108.1	111.6	
Молибдений баяжмал, металл агуулгаараа	Molybdenum, with concentrate	т	t	126.9	523.9	374.4	722.0	137.8	
Молибдений баяжмал, 47%-ийн агуулгад шилжүүлснээр	Molybdenum concentrate with 47 %	т	t	222.7	540.0	388.4	737.0	136.5	
Алт	Gold	кг	kg	325.3	748.7	204.5	674.6	90.1	
Төмрийн хүдэр, баяжмал	Iron ore	мян.т	thous.t	311.5	686.7	188.6	442.8	64.5	
Хайлуур жонш, баяжмал	Fluor spar concentrate	мян.т	thous.t	18.7	35.5	23.9	40.7	114.6	
Цайрын баяжмал	Zincum concentrate	мян.т	thous.t	10.4	18.1	7.9	16.2	89.5	
Буталмал чулуу	Broken or crashed stone	мян.м ³	thous.m ³	43.4	57.1	12.2	29.4	51.5	
Боловсруулах аж үйлдвэр			Manufacturing						
Үхрийн мах	Beef	т	t	341.2	858.7	11.1	1 599.9	186.3	
Хонины мах	Mutton	т	t	54.1	935.3	5.6	2 050.7	219.3	
Адууны мах	Horse meat	т	t	-	1.6	194.9	197.3	123.3	*
Ямааны мах	Goat meat	т	t	40.0	680.8	53.4	1 463.5	215.0	
Өлөн гэдэс	Small intestine	мян.гогцоо	thous.rolls	34.0	74.0	18.3	40.9	55.3	
Хиаман төрлийн бүтээгдэхүүн	Kind of sausage	т	t	180.2	534.5	332.1	748.8	140.1	
Шингэн сүү	Milk	мян.л	thous.l	2 283.1	5 614.8	2 506.7	5 109.6	91.0	
Тараг	Sour milk and yoghurt	мян.л	thous.l	488.3	1 012.7	560.4	1 219.9	120.5	
Зайрмаг	Ice cream	мян.ш	thous.pcs	1 029.2	2 538.0	775.4	1 653.1	65.1	
Цөцгий, цөцгийн тос	Soured cream and butter	т	t	96.7	219.0	148.8	325.7	148.7	
Бяслаг, аарц	Cheese and curds from sour milk	т	t	4.0	9.1	7.1	15.1	165.9	
Дээд гурил	Wheat flour, highest grade	т	t	1 673.6	5 551.0	1 465.8	7 567.0	136.3	
Нэгдүгээр гурил	Wheat flour, grade I	т	t	7 245.0	22 887.4	10 558.0	27 667.5	120.9	
Хоёрдугаар гурил	Wheat flour, grade II	т	t	1 943.2	3 188.4	1 696.9	4 591.6	144.0	
Малын тэжээл	Fodder	т	t	2 975.4	9 917.3	4 029.4	12 761.0	128.7	
Талх	Bread	т	t	1 280.0	3 518.9	1 544.9	3 763.4	106.9	
Нарийн боов	Bakery products	т	t	975.3	2 667.7	1 245.7	3 140.7	117.7	
Бялуу	Cake	т	t	53.7	132.7	84.9	152.1	114.6	
Чихэр	Sweets	т	t	11.2	18.9	12.3	21.1	111.6	
Жигнэмэг	Biscuit	т	t	8.7	40.5	30.6	62.4	154.1	
Гоймон	Macaroni noodles	т	t	259.5	362.9	24.4	304.8	84.0	
Пүнтүүз	Starched noodles	т	t	-	3.3	1.2	2.6	78.8	
Хүнсний давс	Salt	т	t	113.2	306.4	0.3	170.5	55.6	
Бууз, банш	Buuz and dumpling	т	t	74.6	258.4	141.9	505.8	195.7	
Савласан ногоон цай	Green tea	кг	kg	2 377.0	7 046.0	6 030.5	17 739.1	251.8	
Шарсан төмс	Chips	т	t	18.4	63.6	31.8	76.2	119.8	
Спирт	Spirit	мян.л	thous.l	231.3	578.2	301.7	933.1	161.4	
Архи	Alcoholic beverage	мян.л	thous.l	1 875.5	4 333.2	1 645.0	3 545.8	81.8	
Дарс	Wine	мян.л	thous.l	4.4	11.0	1.8	3.6	32.7	
Шар айраг	Beer	мян.л	thous.l	3 593.5	8 190.6	4 904.2	9 713.6	118.6	
Цэвэр ус	Pure water	мян.л	thous.l	2 569.4	4 713.0	2 211.6	5 449.4	115.6	
Амтат ус, ундаа	Soft drinks	мян.л	thous.l	4 466.6	7 043.0	8 618.4	13 463.7	191.2	
Жүүс	Juice	мян.л	thous.l	3 283.0	9 346.0	2 601.9	8 784.8	94.0	
Тамхи	Cigarettes	мян.блок	thous.blocks	-	363.4	-	240.6	66.2	
Хивс	Carpet	мян.м ²	thous.m ²	56.9	126.7	56.7	136.7	107.9	
Сүлжмэл эдлэл	Knitted goods	мян.ш	thous.pcs	65.4	126.6	60.8	132.4	104.6	
Самнасан ноолуур	Combed down	т	t	7.9	32.0	30.6	58.9	184.1	
Эсгий	Felt	мян.м	thous.m	7.9	17.2	7.9	17.2	100.0	
Тэмээний ноосон хөнжил	Camel woollen blanket	мян.м	thous.m	2.0	3.1	4.0	5.1	164.5	
Эсгий гутал	Felt boots	мян.хос	thous.pairs	1.0	2.1	0.8	2.1	102.2	

(Хүснэгт 12.4-ийн үргэлжлэл Table 12.4 continuation)

Гол нэр төрлийн бүтээгдэхүүн	Major commodities	Хэмжих нэгж	Unit	2014		2015		2015 I-II 2014 I-II	%
				II	I-II	II	I-II		
Нэхий дээл	Sheepskin coat	ш	pcs	1 974	3 464	1 008	2 123	61.3	
Савхин гутал, ботинк	Leather boots, shoes	мян.хос	thous.pairs	1.7	4.8	3.0	9.2	189.8	
Барилгын модон хаалга, цонх	Wooden building door and windows	м ²	м ²	556.9	1 147.4	227.7	352.3	30.7	
Вакуум цонх, хаалга	Vacuum windows and doors	м ²	м ²	1 726.1	2 852.2	2 326.7	6 918.9	242.6	
Зүсмэл материал	Sawn wood	м ³	м ³	1 119.1	2 223.0	1 713.9	2 814.5	126.6	
Төмөр замын дэр мод	Railway sleeper	мян.м ³	thous.m ³	0.5	1.1	0.6	1.2	109.1	
Дэвтэр	Notebook	мян.ш	thous.pcs	250.5	971.6	343.1	720.5	74.2	
Ариун цэврийн цаас	Toilet paper	мян.ш	thous.pcs	310.3	638.5	128.2	254.2	39.8	
Сонин	Newspaper	сая х.д.х	mln.pr.p	3.6	7.5	3.3	6.6	88.1	
Ном	Book	сая х.д.х	mln.pr.p	3.9	8.4	3.1	6.5	78.3	
Хэвлэмэл хуванцар картууд	Printing plastic cards	мян.ш	thous.pcs	17.8	40.9	2.1	8.6	21.0	
Шахмал эм	Medical tablets	мян.боодол	thous.packs	1 482.8	3 038.2	668.1	1 150.4	37.9	
Шингэн эм	Liquid medicine	т	t	260.7	482.9	245.9	521.1	107.9	
Гоо сайхны тос	Beauty cream	мян.ш	thous.pcs	49.1	125.5	65.2	127.7	101.8	
Шохой	Lime	мян.т	thous.t	3.2	4.1	2.9	6.0	146.3	
Төмөр бетон эдлэл	Articles of iron concrete	мян.м ³	thous.m ³	0.4	0.5	0.3	0.7	140.0	
Бетон дэр	Metal sleeper	мян.ш	thous.pcs	4.5	9.4	6.2	11.9	126.5	
Катодын зэс, 99%	Copper 99%	т	t	164.9	342.7	136.0	286.5	83.6	
Металл бэлдэц	Metal steel	мян.т	thous.t	3.5	8.7	4.6	9.7	111.4	
Металл цувимал	Metal foundries	мян.т	thous.t	1.6	6.4	4.3	9.4	148.2	
Ган төмөр хийц	Steel casting	мян.т	thous.t	0.3	0.6	0.2	0.5	95.1	
Цахилгааны утас	Electric wire	т	t	21.7	49.2	-	-	-	

* Дахин их
* Times more

12.5 ЗАРИМ ГОЛ НЭР ТӨРЛИЙН БЭЛЭН БҮТЭЭГДЭХҮҮНИЙ ҮЛДЭГДЭЛ, жил бүрийн 2 дугаар сарын эцэст
STOCKS OF SOME MAJOR COMMODITIES, by the end of February of the selected years

Гол нэр төрлийн бүтээгдэхүүн	Major commodities	Хэмжих нэгж	Unit	2014 II	2015 II
Нүүрс	Coal	мян.т	thous.t	5 617.0	3 596.6
Катодын зэс, 99%	Copper 99%	т	t	14.0	219.5
Гурил	Wheat flour	т	t	10 287.6	17 840.7
Малын мах	Meat	т	t	6 928.4	10 480.0
Нарийн боов	Bakery products	т	t	32.3	51.0
Спирт	Spirit	мян.л	thous.l	407.0	343.9
Архи, дарс	Alcohol wine	мян.л	thous.l	607.6	567.8
Малын тэжээл	Fodder	т	t	1 438.8	581.1

**XIII. ТЭЭВЭР
TRANSPORT**

13.1 ТӨМӨР ЗАМ, АГААРЫН ТЭЭВРИЙН ҮНДСЭН ҮЗҮҮЛЭЛТ
MAIN INDICATORS OF RAILWAY AND AIR TRANSPORT

Хугацаа Periods	Төмөр зам <i>Railway transport</i>			Агаарын тээвэр <i>Air transport</i>		
	Тээсэн ачаа, мян.т <i>Carried freight, thous.t</i>	Зорчигчдын тоо, мян.хүн <i>Carried passengers, thous.persons</i>	Тээврийн орлого, сая төг <i>Revenue, mln.tog</i>	Тээсэн ачаа, т <i>Carried freight, t</i>	Зорчигчдын тоо, мян.хүн <i>Carried passengers, thous.persons</i>	Тээврийн орлого, сая төг <i>Revenue, mln.tog</i>
2013 I	1 618.0	309.9	30 229.7	299.3	59.8	17 084.2
II	1 383.0	300.5	24 049.4	236.2	48.3	14 036.5
III	1 639.6	281.5	32 816.1	314.1	56.1	15 761.8
IV	1 686.2	324.1	35 676.0	302.0	53.0	14 614.4
V	1 881.3	324.3	38 892.7	343.6	57.2	15 445.5
VI	1 880.6	348.5	39 585.9	427.6	62.9	21 258.6
VII	1 847.8	363.4	38 647.4	411.2	102.1	29 625.4
VIII	1 767.8	373.6	38 256.1	402.9	95.3	31 645.9
IX	1 799.1	276.9	37 495.0	380.3	73.5	25 765.1
X	1 894.2	293.4	34 142.9	379.6	59.5	24 570.2
XI	1 768.2	300.5	37 925.1	303.5	54.6	17 023.3
XII	1 869.8	263.2	33 701.6	275.3	55.5	20 460.5
I-XII	21 035.5	3 759.7	421 418.0	4 075.6	777.9	247 291.5
2014 I	1 589.9	286.1	30 760.9	257.6	57.2	17 170.9
II	1 269.5	249.0	24 605.0	241.0	45.0	13 939.5
I-II	2 859.4	535.1	55 365.9	498.6	102.2	31 110.4
III	1 601.6	266.7	32 115.8	297.8	49.7	13 699.3
IV	1 660.3	281.7	37 266.6	285.4	51.3	19 331.1
V	1 642.3	278.4	35 501.9	247.0	45.9	13 442.0
VI	1 607.3	325.7	37 610.6	304.6	64.5	28 055.4
VII	1 771.2	313.6	37 641.9	325.8	82.5	23 242.9
VIII	1 854.2	331.6	39 658.5	383.9	79.3	29 769.5
IX	1 984.2	245.9	38 820.1	304.5	55.4	21 449.7
X	2 083.9	263.5	37 306.5	268.5	49.5	33 428.5
XI	1 979.1	251.8	38 200.9	264.0	44.4	13 224.2
XII	1 965.4	213.7	39 725.4	253.9	48.4	14 564.9
I-XII	23 868.1	3 842.8	484 580.2	3 932.5	775.4	272 428.2
2015 I	1 627.7	250.0	29 950.0	214.4	47.7	17 400.0
II	1 087.2	230.2	23 123.8	194.5	36.9	14 707.3
I-II	2 714.9	480.2	53 073.8	408.9	84.6	32 107.3
<u>2015 II</u> <u>2014 II</u> %	85.6	92.4	94.0	80.7	82.0	105.5
<u>2015 II</u> <u>2015 I</u> %	66.8	92.1	77.2	90.7	77.4	84.5
<u>2015 I-II</u> <u>2014 I-II</u> %	94.9	89.7	95.9	82.0	82.8	103.2

13.2 ТӨМӨР ЗАМ, АГААРЫН ТЭЭВРИЙН ҮНДСЭН ҮЗҮҮЛЭЛТ, жил бүрийн эхний 2 сарын байдлаар
 MAIN INDICATORS OF RAILWAY AND AIR TRANSPORT, as of February, selected years

Тээврийн төрөл, үзүүлэлтүүд	Types of transport and indicators	2014		2015		2015 I-II	%
		II	I-II	II	I-II	2014 I-II	
I. Төмөр замын тээвэр		Railway transport					
Тээсэн ачаа, мян.т	<i>Carried freight, thous.t</i>	1 269.5	2 859.3	1 087.2	2 714.9		94.9
дотоодын	<i>domestic</i>	698.3	1 542.2	610.7	1 423.7		92.3
гаргалт	<i>export</i>	294.0	714.0	220.6	713.9		100.0
оруулалт	<i>import</i>	109.5	252.2	107.9	275.9		109.4
дамжин өнгөрөх	<i>transit</i>	167.7	350.9	147.9	301.4		85.9
Ачаа эргэлт, сая т.км	<i>Freight turnover, mln.t. km</i>	700.0	1 576.4	567.4	1 539.4		97.7
дотоодын	<i>domestic</i>	182.9	418.2	112.3	383.9		91.8
гаргалт	<i>export</i>	278.6	653.1	252.1	697.2		106.8
оруулалт	<i>import</i>	52.4	115.7	38.8	123.8		107.1
дамжин өнгөрөх	<i>transit</i>	186.2	389.5	164.1	334.5		85.9
Зорчигчдын тоо, мян.хүн	<i>Carried passengers, thous.persons</i>	249.0	535.1	230.2	480.1		89.7
олон улсад тээвэрлэсэн	<i>international carried</i>	7.0	18.0	8.5	20.1		111.7
дотоодод тээвэрлэсэн	<i>domestic carried</i>	242.0	517.1	221.7	460.0		89.0
Зорчигч эргэлт, сая хүн км	<i>Passenger turnover, mln.pass.km</i>	78.2	178.9	91.6	181.9		101.7
Шилжүүлсэн сая т.км	<i>In terms of mln.t. km</i>	778.2	1 755.3	659.0	1 721.4		98.1
Тээврийн орлого оны үнээр, сая төг	<i>Revenue, at current prices, mln.tog</i>	24 605.0	55 366.0	23 123.8	53 073.8		95.9
II. Агаарын тээвэр		Air transport					
Тээсэн ачаа, т	<i>Carried freight, t</i>	241.0	498.5	194.5	408.9		82.0
шуудан	<i>mail</i>	21.0	48.1	16.5	35.1		72.9
тээш	<i>luggage</i>	12.4	35.4	14.9	34.6		97.9
ачаа	<i>freight</i>	207.5	415.1	163.1	339.2		81.7
Ачаа эргэлт, мян.т.км	<i>Freight turnover, thous.t. km</i>	609.8	1 205.2	591.6	1 180.9		98.0
шуудан	<i>mail</i>	45.4	108.2	41.0	88.0		81.4
тээш	<i>luggage</i>	27.3	67.7	67.9	166.3		245.6
ачаа	<i>freight</i>	537.1	1 029.3	482.7	926.6		90.0
Зорчигчдын тоо, мян.хүн	<i>Carried passengers, thous.persons</i>	45.0	102.2	36.9	84.6		82.8
олон улсад зорчсон	<i>international carried</i>	26.8	62.0	28.2	62.5		100.8
дотоодод зорчсон	<i>domestic carried</i>	18.2	40.2	8.7	22.1		54.9
Зорчигч эргэлт, сая хүн км	<i>Passenger turnover, mln.pass.km</i>	79.4	175.8	72.7	165.7		94.3
Шилжүүлсэн сая т.км	<i>In terms of mln.t. km</i>	7.8	17.2	7.2	16.3		94.5
Тээврийн орлого, оны үнээр, сая төг	<i>Revenue, at current prices, mln.tog</i>	13 939.5	31 110.3	14 707.3	32 107.3		103.2

1.1 УЛСЫН НЭГДСЭН ТӨСВИЙН ОРЛОГО, жил бүрийн эхний 2 сарын байдлаар
REVENUE OF GENERAL GOVERNMENT BUDGET, as first 2 months of selected years

Орлогын төрөл	Types of revenue	сая төг mln. tog		
		2014 I-II	2015 I-II	2015 I-II 2014 I-II %
НИЙТ ОРЛОГО, ТУСЛАМЖИЙН ДҮН	TOTAL REVENUE AND GRANTS	722 041.9	747 966.2	103.6
ТОГТВОРЖУУЛАЛТЫН САН	STABILIZATION FUND	12 682.5	2 333.7	18.4
НИЙТ ТЭНЦВЭРЖҮҮЛСЭН ОРЛОГО, ТУСЛАМЖИЙН ДҮН	TOTAL EQUILIBRATED REVENUE AND GRANTS	709 359.4	745 632.5	105.1
ТАТВАРЫН ОРЛОГО	TAX REVENUE	636 583.6	654 783.3	102.9
Орлогын албан татвар	Income tax	163 652.7	147 250.7	90.0
Аж ахуйн нэгжийн орлогын албан татвар	Corporations and other enterprises income tax	91 617.9	79 564.8	86.8
Хувь хүний орлогын албан татвар	Individuals income tax	71 549.4	67 383.3	94.2
Цалин, хөдөлмөрийн хөлс, шагнал, урамшуулал болон тэдгээртэй адилтгах хөдөлмөр эрхлэлтийн орлого	Taxes on salaries, wages, bonuses, incentives, and similar employment income	62 265.2	57 391.2	92.2
Үйл ажиллагааны орлогын	Tax revenue from operating income	4 110.3	3 444.4	83.8
Хөрөнгө борлуулсны орлогын	Tax revenue from sales assets	2 394.6	1 060.6	44.3
Шууд бус орлого	Indirect income	2 774.4	5 456.1	196.7
Бусад орлого	Other	4.9	31.0	637.9
Хувь хүний орлогын албан татварын буцаан олголт	Individuals income tax refund	149.8	295.6	197.3
Орлогыг нь тухай бүр тодорхойлох боломжгүй ажил, үйлчилгээ хувиараа эрхлэгч иргэний орлогын албан татвар	Unidentified business revenues	635.3	598.2	94.2
Нийгмийн даатгалын орлого	Social contributions	116 022.8	143 227.2	123.4
Хөрөнгийн албан татвар	Taxes on property	4 354.8	5 017.9	115.2
Үл хөдлөх эд хөрөнгийн албан татвар	real estate	3 663.0	3 981.3	108.7
Бууны албан татвар	gun	-	14.4	-
Автотээврийн болон өөрөө явагч хэрэгслийн татвар	vehicles	691.9	1 019.0	147.3
Малд ногдуулах албан татвар	livestock's	-	3.3	-
Нэмэгдсэн өртгийн албан татвар	Value added tax	179 716.3	141 837.6	78.9
Дотоодын бараа, үйлчилгээний	domestic goods & services	86 589.1	93 067.8	107.5
Импортын барааны	imported goods	113 191.9	69 130.6	61.1
НӨАТ-ын буцаан олголт	VAT	20 064.7	20 360.9	101.5
Онцгой албан татвар	Excise taxes	62 982.2	74 942.3	119.0
Дотоодын архи, дарсны	domestic alcoholic and vinous	26 456.5	18 198.2	68.8
Дотоодын тамхины	domestic tobacco	5 520.0	4 707.0	85.3
Дотоодын пивоны	domestic beer	3 612.1	3 367.8	93.2
Импортын архи, дарсны	imported alcoholic and vinous	12 683.1	1 455.2	11.5
Импортын тамхины	imported tobacco	-	11 538.8	-
Импортын пивоны	imported beer	898.4	601.6	67.0
Суудлын автомашины	vehicles	12 695.6	7 768.6	61.2
Автобензин, дизелийн түлшний	fuel and gasoline	1 116.5	27 305.2	24.5*
Тусгай зориулалтын орлого	Income of special purposes	1 240.2	2 024.4	163.2
Автобензин, дизелийн түлшний татвар	fuel and gasoline	1 240.2	2 024.4	163.2
Гадаад үйл ажиллагааны орлого	Taxes on international trade and transactions	42 766.3	35 720.9	83.5
Импортын барааны гаалийн албан татвар	Customs duties	42 736.4	35 715.9	83.6
Экспортын гаалийн албан татвар	Exports duties	29.9	5.1	17.0
Бусад татвар, төлбөр, хураамж	Other taxes	65 848.2	104 762.2	159.1
Бусад нийтлэг төлбөр, хураамж	Other popular fees	55 205.0	93 358.0	169.1
Улсын тэмдэгтийн хураамж	Stamp fees	4 569.7	4 237.3	92.7
Ашигт малтмалын хайгуулын болон ашиглалтын тусгай зөвшөөрлийн төлбөр	Fee for exploration and mining special permit of the mineral resources	5 803.4	5 865.0	101.1
Ашигт малтмалын нөөц ашигласны төлбөр	Royalty	22 860.5	75 828.5	331.7
Улсын төсвийн хөрөнгөөр хайгуул хийсэн ордын нөхөн төлбөр	Payment for deposit explored by the state budget	550.0	-	0.0
Агаарын бохирдлын төлбөр	Payment for air pollution	115.1	602.1	523.1
Хог хаягдлын үйлчилгээний хураамж	Waste services	1 734.9	1 943.3	112.0
Түгээмэл тархацтай ашигт малтмал ашигласны төлбөр	Fee on use of widespread mineral resources	363.0	87.3	24.1
Бусад татвар	Other fees	19 208.4	4 794.4	25.0
Газрын төлбөр	Land payment	5 633.9	5 978.8	106.1
Байгалийн нөөц ашигласны төлбөр	Fee on usage of natural resource	5 009.3	5 306.0	105.9
Ойн нөөц ашигласны төлбөр	Fee on usage of timber	191.4	278.6	145.6
Ан амьтны нөөц ашигласны төлбөр	Hunting fee	46.3	127.1	274.7
Ус рашааны нөөц ашигласны төлбөр	Fee on usage of water resource	4 771.2	4 567.0	95.7
Байгалийн ургамлын нөөц ашигласны төлбөр	Fee on usage of nature plant's resource	0.5	333.3	-
Бусад татвар	Other fees	-	119.3	-
ТАТВАРЫН БУС ОРЛОГО	NON-TAX REVENUE	72 775.8	90 849.2	124.8
Нийтлэг татварын бус орлого	Popular non-tax revenue	72 602.5	90 458.7	124.6
Хувьцааны ногдол ашиг	Dividends	581.1	40.8	7.0
Хүүгийн орлого	Interest	-	2 643.1	-
Торгуулийн орлого	Fines	9 418.2	4 184.6	44.4
Төсөвт байгууллагын өөрийн орлого	Revenues from budget entities	22 541.9	47 997.2	212.9
Түрээсийн орлого	Rent	84.9	61.0	71.9
Газрын тосны орлого	Oil petroleum	25 344.8	16 269.0	64.2
Навигацын орлого	Navigation fee	10 000.0	14 000.0	140.0
Бусад орлого	Others	4 631.7	5 262.8	113.6
Хөрөнгийн орлого	Capital revenue	173.3	105.6	60.9
Төрийн болон орон нутгийн өмчид бүртгэлтэй хөрөнгө борлуулсны орлого	Sales revenue of government property	143.3	25.4	17.8
Өмч хувьчлал	Privatization receipts	30.0	80.1	267.1
Тусламжийн орлого	Grants and transfers	-	285.0	-
Хандив тусламж, гадаад	From foreign grants	-	285.0	-

* дахин их

* times more

2.1 УЛСЫН ТӨСВИЙН ОРЛОГО, жил бүрийн эхний 2 сарын байдлаар
REVENUE OF CENTRAL GOVERNMENT BUDGET, as first 2 months of selected years

Орлогын төрөл	Types of revenue	сая төг <i>mln. tog</i>		
		2014 I-II	2015 I-II	$\frac{2015 \text{ I-II}}{2014 \text{ I-II}}$ %
НИЙТ ОРЛОГО, ТУСЛАМЖИЙН ДҮН	TOTAL REVENUE AND GRANTS	494 136.5	471 889.2	95.5
ТОГТВОРЖУУЛАЛТЫН САН	STABILIZATION FUND	12 682.5	2 333.7	18.4
НИЙТ ТЭНЦВЭРЖҮҮЛСЭН ОРЛОГО, ТУСЛАМЖИЙН ДҮН	TOTAL EQUILIBRATED REVENUE AND GRANTS	481 454.0	469 555.5	97.5
ТАТВАРЫН ОРЛОГО	TAX REVENUE	401 681.4	368 190.1	91.7
Орлогын албан татвар	Income tax	91 617.9	79 564.8	86.8
Аж ахуйн нэгжийн орлогын албан татвар	Corporations and other enterprises income tax	91 617.9	79 564.8	86.8
Нэмэгдсэн өртгийн албан татвар	Value added tax	179 716.3	141 837.6	78.9
Дотоодын бараа, үйлчилгээний	domestic goods & services	86 589.1	93 067.8	107.5
Импортын барааны	imported goods	113 191.9	69 130.6	61.1
НӨАТ-ын буцаан олголт	VAT	20 064.7	20 360.9	101.5
Онцгой албан татвар	Excise taxes	62 982.2	74 942.3	119.0
Дотоодын архи, дарсны	domestic alcoholic and vinous	26 456.5	18 198.2	68.8
Дотоодын тамхины	domestic tobacco	5 520.0	4 707.0	85.3
Дотоодын пивоны	domestic beer	3 612.1	3 367.8	93.2
Импортын архи, дарсны	imported alcoholic and vinous	12 683.1	1 455.2	11.5
Импортын тамхины	imported tobacco	-	11 538.8	-
Импортын пивоны	imported beer	898.4	601.6	67.0
Суудлын автомашины	vehicles	12 695.6	7 768.6	61.2
Автобензин, дизелийн түлшний	fuel and gasoline	1 116.5	27 305.2	2 445.7
Тусгай зориулалтын орлого	Income of special purposes	1 240.2	2 024.4	163.2
Автобензин, дизелийн түлшний татвар	fuel and gasoline	1 240.2	2 024.4	163.2
Гадаад үйл ажиллагааны орлого	Taxes on international trade and transactions	42 766.3	35 720.9	83.5
Импортын барааны гаалийн албан татвар	Customs duties	42 736.4	35 715.9	83.6
Экспортын гаалийн албан татвар	Exports duties	29.9	5.1	17.0
Бусад татвар, төлбөр, хураамж	Other taxes	23 358.5	34 100.1	146.0
Бусад нийтлэг төлбөр, хураамж	Other popular taxes	23 358.5	34 100.1	146.0
Улсын тэмдэгтийн хураамж	Stamp fees	706.6	266.0	37.6
Ашигт малтмалын хайгуулын болон ашиглалтын тусгай зөвшөөрлийн төлбөр	Fee for exploration and mining special permit of the mineral resources	5 803.4	5 865.0	101.1
Ашигт малтмалын нөөц ашигласны төлбөр	Royalty	6 858.2	22 748.5	331.7
Улсын төсвийн хөрөнгөөр хайгуул хийсэн ордын нөхөн төлбөр	Payment for deposit explored by the state budget	550.0	-	-
Агаарын бохирдлын төлбөр	Payment for air pollution	115.1	602.1	523.1
Бусад татвар	Other fees	9 325.3	4 618.4	49.5
ТАТВАРЫН БУС ОРЛОГО	NON-TAX REVENUE	79 772.6	101 365.3	127.1
Нийтлэг татварын бус орлого	Popular non-tax revenue	58 861.9	78 598.2	133.5
Хувьцааны ногдол ашиг	Dividends	570.0	-	-
Хүүгийн орлого	Interest	-	2 380.1	-
Торгуулийн орлого	Fines	2 857.1	-	-
Төсөвт байгууллагын өөрийн орлого	Revenues from budget entities	17 016.5	42 427.6	249.3
Газрын тосны орлого	Oil petroleum	25 344.8	16 269.0	64.2
Навигацийн орлого	Navigation fee	10 000.0	14 000.0	140.0
Бусад орлого	Others	3 073.5	3 521.6	114.6
Тусламжийн орлого	Grants and transfers	18 910.7	21 964.8	116.2
Хандив тусламж, дотоод	From domestic grants	18 910.7	21 679.8	114.6
Хандив тусламж, гадаад	From foreign grants	-	285.0	-
Улсын төсөв орон нутгийн төсөв хоорондын шилжүүлэг	Transaction between central and local budget	2 000.0	802.3	40.1
Орон нутгийн төсвөөс улсын төсөвт төвлөрүүлэх шилжүүлэг	Grants to Central Gov't	2 000.0	802.3	40.1

3.1 ОРОН НУТГИЙН ТӨСВИЙН ОРЛОГО, жил бүрийн эхний 2 сарын байдлаар
REVENUE OF LOCAL GOVERNMENT BUDGET, as first 2 months of selected years

Орлогын төрөл	Types of revenue	сая төг <i>mln. tog</i>		
		2014 I-II	2015 I-II	$\frac{2015 \text{ I-II}}{2014 \text{ I-II}}$ %
НИЙТ ОРЛОГО, ТУСЛАМЖИЙН ДҮН	TOTAL REVENUE AND GRANTS	306 184.3	317 093.9	103.6
НИЙТ ТЭНЦВЭРЖҮҮЛСЭН ОРЛОГО, ТУСЛАМЖИЙН ДҮН	TOTAL EQUILIBRATED REVENUE AND GRANTS	306 184.3	317 093.9	103.6
ТАТВАРЫН ОРЛОГО	TAX REVENUE	93 444.9	90 285.9	96.6
Орлогын албан татвар	Income tax	72 034.8	67 685.9	94.0
Хувь хүний орлогын албан татвар	Individuals income tax	71 549.4	67 383.3	94.2
Цалин, хөдөлмөрийн хөлс, шагнал, урамшуулал болон тэдгээртэй адилтгах хөдөлмөр эрхлэлтийн орлого	Taxes on salaries, wages, bonuses, incentives, and similar employment income	62 265.2	57 391.2	92.2
Үйл ажиллагааны орлогын	Tax revenue from operating income	4 110.3	3 444.4	83.8
Хөрөнгө борлуулсны орлогын	Tax revenue from sales assets	2 394.6	1 060.6	44.3
Шууд бус орлого	Indirect income	2 779.3	5 483.9	197.3
Хувь хүний орлогын албан татварын буцаан олголт	Individuals income tax refund	149.8	295.6	197.3
Орлогыг нь тухай бүр тодорхойлох боломжгүй ажил, үйлчилгээ хувиараа эрхлэгч иргэний орлогын албан татвар	Unidentified business revenues	635.3	598.2	94.2
Хөрөнгийн албан татвар	Taxes on property	4 354.8	5 017.9	115.2
Үл хөдлөх эд хөрөнгийн албан татвар	real estate	3 663.0	3 981.3	108.7
Бууны албан татвар	gun	-	14.4	-
Автотээврийн болон өөрөө явагч хэрэгслийн татвар	vehicles	691.9	1 019.0	147.3
Малд ногдуулах албан татвар	livestock's	-	3.3	-
Бусад татвар, төлбөр, хураамж	Other taxes	17 055.3	17 582.1	103.1
Бусад нийтлэг төлбөр, хураамж	Other popular fees	6 412.0	6 178.0	96.3
Улсын тэмдэгийн хураамж	Stamp fees	3 863.1	3 971.3	102.8
Хог хаягдлын үйлчилгээний хураамж	Waste services	1 734.9	1 943.3	112.0
Түгээмэл тархацтай ашигт малтмал ашигласны төлбөр	Fee on use of widespread mineral resources	363.0	87.3	24.1
Бусад татвар	Other fees	451.0	176.0	39.0
Газрын төлбөр	Land payment	5 633.9	5 978.8	106.1
Байгалийн нөөц ашигласны төлбөр	Fee on usage of natural resource	5 009.3	5 306.0	105.9
Ойн нөөц ашигласны төлбөр	Fee on usage of timber	191.4	278.6	145.6
Ан амьтны нөөц ашигласны төлбөр	Hunting fee	46.3	127.1	274.7
Ус рашааны нөөц ашигласны төлбөр	Fee on usage of water resource	4 771.2	4 567.0	95.7
Байгалийн ургамлын нөөц ашигласны төлбөр	Fee on usage of nature plant's resource	0.5	333.3	-
Бусад татвар	Other fees	-	119.3	-
ТАТВАРЫН БУС ОРЛОГО	NON-TAX REVENUE	212 739.4	226 808.0	106.6
Нийтлэг татварын бус орлого	Popular non-tax revenue	13 740.7	11 809.3	85.9
Хувьцааны ногдол ашиг	Dividends	11.1	40.8	367.7
Хүүгийн орлого	Interest	-	263.0	-
Торгуулийн орлого	Fines	6 561.1	4 184.6	63.8
Төсөвт байгууллагын өөрийн орлого	Revenues from budget entities	5 525.3	5 569.7	100.8
Түрээсийн орлого	Rent	84.9	61.0	71.9
Бусад нэр заагдаагүй орлого	Others	1 558.2	1 690.2	108.5
Хөрөнгийн орлого	Capital revenue	173.3	105.6	60.9
Төрийн болон орон нутгийн өмчид бүртгэлтэй хөрөнгө борлуулсны орлого	Sales revenue of government property	143.3	25.4	17.8
Өмч хувьчлал	Privatization receipts	30.0	80.1	267.1
Улсын төсөв орон нутгийн төсөв хоорондын шилжүүлэг	Transaction between central and local budget	198 825.4	214 893.1	108.1
Тусгай зориулалтын шилжүүлгийн орлого	Transfer income for a specific activities	160 692.6	167 722.4	104.4
Орон нутгийн хөгжлийн нэгдсэн сангаас шилжүүлсэн орлого	Transfer income from local development fund	5 478.9	12 564.2	229.3
Улсын төсвөөс орон нутгийн төсөвт олгох санхүүгийн дэмжлэг	From Central Gov't to Local Gov't	32 653.9	34 606.4	106.0

4.1 УЛСЫН НЭГДСЭН ТӨСВИЙН ЗАРЛАГА, жил бүрийн эхний 2 сарын байдлаар
EXPENDITURE OF GENERAL GOVERNMENT BUDGET, as first 2 months of selected years

Зарлагын төрөл	Types of expenditure	сая төг mln. tog		
		2014 I-II	2015 I-II	2015 I-II / 2014 I-II %
НИЙТ ЗАРЛАГА, ЦЭВЭР ЗЭЭЛИЙН ДҮН	TOTAL EXPENDITURE AND NET LENDING	801 667.8	930 905.3	116.1
НИЙТ ЗАРЛАГА	TOTAL EXPENDITURE	817 807.2	949 913.1	116.2
УРСГАЛ ЗАРДАЛ	CURRENT EXPENDITURE	712 184.4	787 601.1	110.6
Бараа, ажил үйлчилгээний зардал	Goods and services	332 645.7	369 132.0	111.0
Цалин хөлс болон нэмэгдэл урамшил	Wages and salaries	222 094.5	257 226.1	115.8
Үндсэн цалин	Wage	222 094.5	236 207.9	106.4
Нэмэгдэл	Increment	-	9 577.5	-
Унаа хоолны хөнгөлөлт	Discounts on transportation and meal	-	4 643.6	-
Урамшуулал	Promotions	-	919.7	-
Гэрээт ажлын хөлс	Contractual wages	-	5 877.4	-
Нийгмийн даатгалын шимтгэл	Social security contributions	20 090.9	22 336.9	111.2
Байр ашиглалттай холбоотой тогтмол зардал	Accommodation cost	32 667.8	32 433.3	99.3
Гэрэл, цахилгааны зардал	Electricity	4 925.1	5 535.5	112.4
Түлш, халаалтын зардал	Heating	23 312.5	23 344.8	100.1
Цэвэр, бохир усны зардал	Water	2 301.5	2 577.9	112.0
Байрны түрээс	Rent	2 128.7	975.1	45.8
Хангамж, бараа материалын зардал	Supply and goods expenses	6 651.2	11 529.5	173.3
Норматив зардал	Normative expenses	23 945.4	19 825.7	82.8
Эм, бэлдмэл, эмнэлгийн хэрэгсэл	Medicines and medical equipment	9 433.1	6 645.7	70.5
Хоолны зардал	Food	12 567.7	12 054.9	95.9
Нормын хувцас, зөөлөн эдлэл авах зардал	Purchase of uniforms and special clothes	1 944.7	1 125.1	57.9
Эд хогшил, урсгал засварын зардал	Purchase of stationery, effects and repair	3 040.8	2 776.3	91.3
Томилолт, зочны зардал	Diem and allowances	-	2 699.7	-
Бусдаар гүйцэтгүүлсэн ажил, үйлчилгээний төлбөр, хураамж	Fees of services done by others	-	24 380.8	-
Бараа үйлчилгээний бусад зардал	Other purchase of goods and services	44 245.9	18 260.5	41.3
Бараа үйлчилгээний бусад зардал	Others	44 245.9	16 072.6	36.3
Хичээл үйлдвэрлэлийн дадлага хийх	Internship	-	2 187.9	-
Хүү	Interest	31 594.1	39 261.7	124.3
Гадаад зээлийн үйлчилгээний төлбөр	Foreign interest payments	24 913.5	28 102.6	112.8
Дотоод зээлийн үйлчилгээний төлбөр	Domestic interest payments	6 680.6	11 159.1	167.0
Татаас	Subsides	41 410.5	48 936.1	118.2
Төрийн өмчит байгууллагад олгох татаас	to Public organization	12 703.9	503.5	4.0
Хувийн хэвшлийн байгууллагад олгох татаас	to private company	28 706.5	48 432.6	168.7
Урсгал шилжүүлэг	Current transfers	306 534.2	330 271.3	107.7
Засгийн газрын урсгал шилжүүлэг	Government	89 235.1	1 775.8	2.0
Бусад урсгал шилжүүлгүүд	Other	217 299.1	328 495.5	151.2
Нийгмийн даатгалын тэтгэвэр тэтгэмж	Social security contributions	166 961.4	200 561.0	120.1
Нийгмийн халамжийн тэтгэвэр, тэтгэмж	Social welfare contributions	50 324.4	94 947.6	188.7
Ажил олгогчоос олгох бусад тэтгэмж, урамшуулал	Other contributions from employer	-	2 418.2	-
Төрөөс иргэдэд олгох тэтгэмж, урамшуулал	Contributions from Government	13.4	19 181.5	-
Тэтгэвэрт гарахад олгох нэг удаагийн мөнгөн тэтгэмж	One time contributions for retirement	-	6 012.7	-
Хөдөө орон нутагт тогтвор суурьшилтай ажилласан албан хаагчдад төрөөс үзүүлэх дэмжлэг	Contributions from Government to employee worked stably in rural areas	-	4 348.5	-
Нэг удаагийн тэтгэмж, шагнал урамшуулал, бусад	One time contributions, other	-	1 025.9	-
ХӨРӨНГИЙН ЗАРДАЛ	CAPITAL EXPENDITURE	105 622.8	162 312.1	153.7
Дотоод эх үүсвэрээр	From domestic sources	79 631.9	133 527.9	167.7
Барилга байгууламж	Construction	78 859.1	9 576.7	12.1
Их засварын зардал	Capital Repairs	772.9	2 185.4	282.8
Тоног төхөөрөмж	Equipment	-	277.8	-
Бусад хөрөнгө	Other capital	-	5 926.9	-
Төсвөөс эргэн төлөгдөх хөрөнгө оруулалт	Repayable investment of Gov's budget	-	115 561.1	-
Гадаад эх үүсвэрээр	Foreign financed	25 990.9	28 784.2	110.7
ЦЭВЭР ЗЭЭЛ	NET LENDING	-16 139.4	-19 007.9	117.8
Эргэж төлөгдөх цэвэр зээл	Other lending minus repayments	-16 894.4	-23 351.6	138.2
Гадаадын санхүүгийн зах зээлээс санхүүжих	On-lent foreign financial market	755.0	-	-
Гадаадын төслийн зээлээс санхүүжих зээл	On-lent foreign Cash loans	-	4 343.7	-

4.2 УЛСЫН НЭГДСЭН ТӨСВИЙН АЛДАГДЛЫН САНХҮҮЖИЛТ, ЭХ ҮҮСВЭРЭЭР, жил бүрийн эхний 2 сарын байдлаар
SOURCES TO FINANCING GENERAL GOVERNMENT DEFICIT, as first 2 months of selected years

Эх үүсвэр	Sources	сая төг mln. tog		
		2014 I-II	2015 I-II	2015 I-II / 2014 I-II %
АЛДАГДЛЫН САНХҮҮЖИЛТ, ЭХ ҮҮСВЭРЭЭР	FINANCING SOURCES FOR BUDGET DEFICIT	92 308.4	185 272.8	200.7
Харилцах болон хадгаламжийн дансны цэвэр өөрчлөлт	Current account and deposit account(net)	-25 422.2	38 305.3	-
ЗГ-ын бонд	Gov't bonds	116 492.8	45 344.9	38.9
ЗГ-ын зээл	Gov't credit	1 237.9	131 593.7	106.3*
Урьдчилгаа төлбөр	Advance fee	-	-29 971.2	-

* дахин их

* times more

5.1 УЛСЫН ТӨСВИЙН ЗАРЛАГА, жил бүрийн эхний 2 сарын байдлаар
EXPENDITURE OF CENTRAL GOVERNMENT BUDGET, as first 2 months of selected years

Хавсралт 5 Appendix 5

Зарлагын төрөл	Types of expenditure	сая төг mln. tog		
		2014 I-II	2015 I-II	2015 I-II / 2014 I-II %
НИЙТ ЗАРЛАГА, ЦЭВЭР ЗЭЭЛИЙН ДҮН	TOTAL EXPENDITURE AND NET LENDING	620 219.2	713 131.0	115.0
НИЙТ ЗАРЛАГА	TOTAL EXPENDITURE	636 358.6	732 138.9	115.1
УРСГАЛ ЗАРДАЛ	CURRENT EXPENDITURE	550 718.0	580 641.9	105.4
Бараа, ажил үйлчилгээний зардал	Goods and services	187 436.5	212 717.8	113.5
Цалин хөлс болон нэмэгдэл урамшил	Wages and salaries	123 697.3	143 966.9	116.4
Үндсэн цалин	Wage	123 697.3	134 210.8	108.5
Нэмэгдэл	Increment	-	3 334.4	-
Унаа хоолны хөнгөлөлт	Discounts on transportation and meal	-	3 860.3	-
Урамшуулал	Promotions	-	552.9	-
Гэрээт ажлын хөлс	Contractual wages	-	2 008.4	-
Нийгмийн даатгалын шимтгэл	Social security contributions	9 483.8	10 621.2	112.0
Байр ашиглалттай холбоотой тогтмол зардал	Accommodation cost	13 262.1	12 886.4	97.2
Гэрэл, цахилгааны зардал	Electricity	2 874.8	2 964.3	103.1
Түлш, халаалтын зардал	Heating	7 279.8	7 827.4	107.5
Цэвэр, бохир усны зардал	Water	1 159.5	1 303.5	112.4
Байрны түрээс	Rent	1 948.1	791.3	40.6
Хангамж, бараа материалын зардал	Supply and goods expenses	4 119.8	5 249.4	127.4
Нормативт зардал	Normative expenses	14 329.9	11 391.8	79.5
Эм, бэлдмэл, эмнэлгийн хэрэгсэл	Medicines and medical equipment	9 038.2	6 507.8	72.0
Хоолны зардал	Food	3 624.7	3 893.5	107.4
Нормын хувцас, зөөлөн эдлэл авах зардал	Purchase of uniforms and special clothes	1 667.0	990.4	59.4
Эд хогшил, урсгал засварын зардал	Purchase of stationery, effects and repair	1 983.5	1 760.9	88.8
Томиллот, зочны зардал	Diem and allowances	-	2 166.2	-
Бусдаар гүйцэтгүүлсэн ажил, үйлчилгээний төлбөр, хураамж	Fees of services done by others	-	17 323.8	-
Бараа үйлчилгээний бусад зардал	Other purchase of goods and services	20 560.0	7 351.2	35.8
Бараа үйлчилгээний бусад зардал	Others	20 560.0	5 453.0	26.5
Хичээл үйлдвэрлэлийн дадлага хийх	Internship	-	1 898.2	-
Хүү	Interest	31 594.1	39 261.7	124.3
Гадаад зээлийн үйлчилгээний төлбөр	Foreign interest payments	24 913.5	28 102.6	112.8
Дотоод зээлийн үйлчилгээний төлбөр	Domestic interest payments	6 680.6	11 159.1	167.0
Татаас	Subsidies	36 304.5	40 905.9	112.7
Төрийн өмчит байгууллагад олгох татаас	to Public organization	12 405.3	-	-
Хувийн хэвшлийн байгууллагад олгох татаас	to private company	23 899.2	40 905.9	171.2
Урсгал шилжүүлэг	Current transfers	295 382.9	287 756.5	97.4
Засгийн газрын урсгал шилжүүлэг	Government	277 585.8	248 730.0	89.6
Бусад урсгал шилжүүлэг	Other	17 797.1	39 026.4	219.3
Нийгмийн халамжийн тэтгэвэр, тэтгэмж	Social welfare contributions	17 783.7	22 247.9	125.1
Ажил олгогчоос олгох бусад тэтгэмж, урамшуулал	Other contributions from employer	-	2 036.4	-
Төрөөс иргэдэд олгох тэтгэмж, урамшуулал	Contributions from Government	13.4	7 195.1	-
Тэтгэвэрт гарахад олгох нэг удаагийн мөнгөн тэтгэмж	One time contributions for retirement	-	4 963.6	-
Хөдөө орон нутагт тогтвор суурьшилтай ажилласан албан хаагчдад төрөөс үзүүлэх дэмжлэг	Contributions from Government to employee worked stably in rural areas	-	2 316.8	-
Нэг удаагийн тэтгэмж, шагнал урамшуулал	One time contributions, other	-	266.7	-
ХӨРӨНГИЙН ЗАРДАЛ	CAPITAL EXPENDITURE	85 640.6	151 497.0	176.9
Дотоод эх үүсвэрээр	From domestic sources	59 649.7	122 712.8	205.7
Барилга байгууламж	Construction	58 876.8	7 151.7	-
Их засварын зардал	Capital Repairs	772.9	-	-
Төсвөөс эргэн төлөгдөх хөрөнгө оруулалт	Repayable investment of Gov's budget	-	115 561.1	-
Гадаад эх үүсвэрээр	Foreign financed	25 990.9	28 784.2	110.7
ЦЭВЭР ЗЭЭЛ	NET LENDING	-16 139.4	-19 007.9	117.8
Эргэж төлөгдөх цэвэр зээл	Other lending minus repayments	-16 894.4	-23 351.6	138.2
Гадаадын санхүүгийн зах зээлээс санхүүжих	On-lent foreign financial market	755.0	-	-
Гадаадын төслийн зээлээс санхүүжих зээл	On-lent foreign Cash loans	-	4 343.7	-

5.2 УЛСЫН ТӨСВИЙН АЛДАГДЛЫН САНХҮҮЖИЛТ, ЭХ ҮҮСВЭРЭЭР, жил бүрийн эхний 2 сарын байдлаар
SOURCES TO FINANCING CENTRAL GOVERNMENT DEFICIT, as first 2 months of selected years

Эх үүсвэр	Sources	сая төг mln. tog		
		2014 I-II	2015 I-II	2015 I-II / 2014 I-II %
АЛДАГДЛЫН САНХҮҮЖИЛТ, ЭХ ҮҮСВЭРЭЭР	FINANCING SOURCES FOR BUDGET DEFICIT	138 765.2	243 575.5	175.5
Харилцах болон хадгаламжийн дансны цэвэр өөрчлөлт	Current account and deposit account(net)	23 422.1	66 636.9	284.5
ЗГ-ын бонд	Gov't bonds	116 492.8	45 344.9	38.9
ЗГ-ын зээл	Gov't credit	-1 149.7	131 593.7	-

6.1 ОРОН НУТГИЙН ТӨСВИЙН ЗАРЛАГА, жил бүрийн эхний 2 сарын байдлаар
EXPENDITURE OF LOCAL GOVERNMENT BUDGET, as first 2 months of selected years

Зарлагын төрөл	Types of expenditure	сая төг mln. tog		
		2014 I-II	2015 I-II	$\frac{2015 \text{ I-II}}{2014 \text{ I-II}}$ %
НИЙТ ЗАРЛАГА, ЦЭВЭР ЗЭЭЛИЙН ДҮН	TOTAL EXPENDITURE AND NET LENDING	236 864.3	238 645.8	100.8
УРСГАЛ ЗАРДАЛ	CURRENT EXPENDITURE	216 883.9	227 907.5	105.1
Бараа, ажил үйлчилгээний зардал	Goods and services	162 857.6	176 067.9	108.1
Цалин хөлс болон нэмэгдэл урамшил	Wages and salaries	96 603.7	111 174.8	115.1
Үндсэн цалин	Wage	96 603.7	99 912.6	103.4
Нэмэгдэл	Increment	-	6 243.2	-
Унаа хоолны хөнгөлөлт	Discounts on transportation and meal	-	783.3	-
Урамшуулал	Promotions	-	366.7	-
Гэрээт ажлын хөлс	Contractual wages	-	3 869.0	-
Нийгмийн даатгалын шимтгэл	Social security contributions	10 424.9	11 490.0	110.2
Байр ашиглалттай холбоотой тогтмол зардал	Accommodation cost	19 211.2	19 326.1	100.6
Гэрэл, цахилгааны зардал	Electricity	2 029.4	2 551.9	125.7
Түлш, халаалтын зардал	Heating	15 954.9	15 413.2	96.6
Цэвэр, бохир усны зардал	Water	1 135.7	1 268.0	111.7
Байрны түрээс	Rent	91.2	93.0	102.0
Хангамж, бараа материалын зардал	Supply and goods expenses	2 487.5	6 223.0	250.2
Нормативт зардал	Normative expenses	9 615.5	8 433.9	87.7
Эм, бэлдмэл, эмнэлгийн хэрэгсэл	Medicines and medical equipment	394.9	137.9	34.9
Хоолны зардал	Food	8 943.0	8 161.3	91.3
Нормын хувцас, зөөлөн здлэл авах зардал	Purchase of uniforms and special clothes	277.7	134.7	48.5
Эд хогшил, урсгал засварын зардал	Purchase of stationery, effects and repair	1 045.2	1 006.6	96.3
Томилолт, зочны зардал	Diem and allowances	-	497.2	-
Бусдаар гүйцэтгүүлсэн ажил, үйлчилгээний төлбөр, хураамж	Fees of services done by others	-	7 056.9	-
Бараа үйлчилгээний бусад зардал	Purchase of goods and services	23 469.5	10 859.3	46.3
Бараа үйлчилгээний бусад зардал	Others	23 469.5	10 575.5	45.1
Хичээл үйлдвэрлэлийн дадлага хийх	Internship	-	283.7	-
Татаас	Subsides	298.6	1 597.5	535.0
Төрийн өмчит байгууллагад олгох татаас	to Public organization	298.6	503.5	168.6
Хувийн хэвшлийн байгууллагад олгох татаас	to private company	-	1 093.9	-
Урсгал шилжүүлэг	Current transfers	53 727.8	50 242.2	93.5
Засгийн газрын урсгал шилжүүлэг	Government	21 187.1	1 508.8	7.1
Бусад урсгал шилжүүлгүүд	Other	32 540.7	48 733.3	149.8
Нийгмийн даатгалын тэтгэвэр тэтгэмж	Social security contributions	-	264.6	-
Нийгмийн халамжийн тэтгэвэр, тэтгэмж	Social welfare contributions	32 540.7	32 324.2	99.3
Ажил олгогчоос олгох бусад тэтгэмж, урамшуулал	Other contributions from employer	-	381.8	-
Төрөөс иргэдэд олгох тэтгэмж, урамшуулал	Contributions from Government	-	11 986.4	-
Тэтгэвэрт гарахад олгох нэг удаагийн мөнгөн тэтгэмж	One time contributions for retirement	-	1 049.2	-
Хөдөө орон нутагт тогтвор суурьшилтай ажилласан албан хаагчдад төрөөс үзүүлэх дэмжлэг	Contributions from Government to employee worked stably in rural areas	-	2 031.8	-
Нэг удаагийн тэтгэмж, шагнал урамшуулал, бусад	One time contributions, other	-	695.3	-
ХӨРӨНГИЙН ЗАРДАЛ	CAPITAL EXPENDITURE	19 980.3	10 738.3	53.7
Дотоод эх үүсвэрээр	From domestic sources	19 980.3	10 738.3	53.7
Барилга байгууламж	Construction	19 980.3	2 348.2	11.8
Их засварын зардал	Capital Repairs	-	2 185.4	-
Тоног төхөөрөмж	Equipment	-	277.8	-
Бусад хөрөнгө	Other capital	-	5 926.9	-

6.2 ОРОН НУТГИЙН ТӨСВИЙН АЛДАГДЛЫН САНХҮҮЖИЛТ, ЭХ ҮҮСВЭРЭЭР, жил бүрийн эхний 2 сарын байдлаар

SOURCES TO FINANCING LOCAL GOVERNMENT DEFICIT, as first 2 months of selected years

Эх үүсвэр	Sources	сая төг mln. tog		
		2014 I-II	2015 I-II	$\frac{2015 \text{ I-II}}{2014 \text{ I-II}}$ %
АЛДАГДЛЫН САНХҮҮЖИЛТ, ЭХ ҮҮСВЭРЭЭР	FINANCING SOURCES FOR BUDGET DEFICIT	-69 320.0	-78 448.2	113.2
Харилцах болон хадгаламжийн дансны цэвэр өөрчлөлт	Current account and deposit account(net)	-71 707.6	-78 448.2	109.4
ЗГ-ын зээл	Gov't credit	2 387.5	-	-

7.1 ОРОН НУТГИЙН ТӨСВИЙН ОРЛОГО, аймаг, нийслэлээр, жил бүрийн эхний 2 сарын байдлаар
 REVENUE OF LOCAL GOVERNMENT BUDGET, by aimag and the capital, as first 2 months of selected years

Аймаг, нийслэл Aimags and the capital	Нийт орлого Total revenue		Орлого Revenue		Улсын төсвөөс олгож байгаа санхүүгийн дэмжлэг Grants from Central Gov't		Тусгай зориулалтын шилжүүлэг Transfer for a specific activities		Орон нутгийн хөгжлийн нэгдсэн сангийн орлогын шилжүүлэг Transfer income from local development fund	
	2014 I-II	2015 I-II	2014 I-II	2015 I-II	2014 I-II	2015 I-II	2014 I-II	2015 I-II	2014 I-II	2015 I-II
	сая төг min. tog									
БҮГДТӨЛ	306 184.3	317 093.9	107 358.9	102 200.8	32 653.9	34 606.4	160 692.6	167 722.4	5 478.9	12 564.2
	Баруун бүс									
Дүн/Subtotal	49 087.7	50 531.9	6 648.7	4 793.0	10 898.6	11 214.5	30 704.0	32 131.5	836.4	2 392.9
БӨ/BO	11 233.7	12 111.5	1 217.1	876.4	2 400.0	2 565.4	7 573.7	8 221.7	43.0	447.9
ГО/GO	10 804.9	9 219.2	2 825.3	1 210.3	1 884.2	2 027.2	5 518.6	5 446.5	576.8	535.1
ЗА/ZA	8 239.8	9 563.2	526.3	1 106.0	2 214.4	2 322.6	5 467.2	5 675.1	31.9	459.5
УВ/UV	9 520.9	9 848.7	868.0	608.5	2 400.0	2 481.8	6 216.6	6 308.5	36.3	449.8
ХО/ХНО	9 288.4	9 789.3	1 212.1	991.8	2 000.0	1 817.4	5 927.8	6 479.6	148.5	500.5
	Хангайн бүс									
Дүн/Subtotal	65 335.0	68 908.9	14 475.8	13 509.8	11 978.6	12 665.8	37 201.2	39 746.8	1 679.5	2 986.5
АР/AR	10 526.2	10 883.7	1 385.5	838.1	2 533.2	2 638.7	6 565.4	6 920.4	42.1	486.5
БХ/БКН	9 443.8	11 509.8	659.9	1 320.2	2 452.8	2 799.1	6 293.0	6 829.1	38.2	561.4
БУ/БУ	8 023.5	7 186.4	2 612.1	2 367.7	451.0	136.8	4 324.7	4 271.5	635.7	410.4
ОР/ОР	12 903.9	13 298.9	7 896.8	7 283.5	0.0	-	4 960.5	5 564.9	46.5	450.5
ӨВ/ӨВ	11 236.0	12 046.2	810.9	735.6	2 750.0	3 331.0	7 215.8	7 441.3	459.3	538.3
ХӨ/ХНС	13 201.6	13 983.9	1 110.6	964.7	3 791.6	3 760.2	7 841.7	8 719.6	457.7	539.4
	Төвийн бүс									
Дүн/Subtotal	54 027.3	59 081.5	15 891.2	16 491.3	4 953.1	6 124.4	31 414.7	33 446.3	1 768.3	3 019.5
ГС/ГС	1 658.7	2 308.7	372.6	473.8	66.8	74.9	1 212.5	1 457.6	6.8	302.4
ДА/ДА	7 969.2	9 129.0	2 547.8	1 987.3	0.0	1 405.2	5 375.1	5 317.2	46.2	419.3
ДО/ДО	6 869.5	6 616.8	2 279.4	2 127.8	0.0	-	4 049.6	4 038.0	540.5	451.0
ДУ/ДУ	6 529.4	6 727.7	727.6	932.2	1 740.5	1 548.5	3 433.1	3 821.6	628.3	425.4
ӨМ/ӨМ	10 951.7	12 839.0	6 016.8	7 665.6	0.0	-	4 480.3	4 637.8	454.6	535.6
СЭ/СЭ	9 893.6	10 508.9	2 359.8	1 659.7	1 096.0	1 132.1	6 388.5	7 277.1	49.4	440.0
ТӨ/ТӨ	10 155.1	10 951.4	1 587.2	1 644.9	2 049.8	1 963.7	6 475.6	6 897.0	42.4	445.8
	Зүүн бүс									
Дүн/Subtotal	25 184.2	27 935.1	4 419.7	4 596.6	4 823.6	4 601.8	15 044.7	17 318.4	896.1	1 418.3
ДД/ДД	8 226.3	8 866.3	1 599.8	1 719.0	1 190.4	1 167.0	5 131.3	5 488.4	304.7	491.9
СҮ/СҮ	8 562.8	7 944.6	1 750.7	1 454.2	1 698.2	1 376.5	4 555.6	4 657.6	558.3	456.3
ХЭ/ХНӨ	8 395.1	11 124.2	1 069.2	1 423.4	1 935.0	2 058.3	5 357.8	7 172.5	33.1	470.1
УБ/УБ	112 550.1	110 636.6	65 923.4	62 810.1	-	-	46 328.0	45 079.6	298.6	2 747.0
	Улаанбаатар									

7.2 ОРОН НУТГИЙН ТӨСВИЙН ЗАРЛАГА, аймаг, нийслэлээр, жил бүрийн эхний 2 сарын байдлаар
 EXPENDITURE OF LOCAL GOVERNMENT, by aimag and the capital, as first 2 months of selected years

сая төг mln. tog

Аймаг, нийслэл Aimags and the capital	Нийт зарлага Total expenditure		Орон нутгийн төсвийн зарлага Local government expenditure		Орон нутгийн төсвөөс улсын төсөвт төвлөрүүлэх орлого Grants to Central Gov't	
	2014 I-II	2015 I-II	2014 I-II	2015 I-II	2014 I-II	2015 I-II
	БҮГД/TOTAL	236 864.3	238 645.7	234 864.3	237 843.4	2 000.0
	Баруун бүс		Western region			
Дүн/Subtotal	38 964.0	35 579.2	38 964.0	35 579.2	-	-
БӨ/BO	9 301.3	8 318.3	9 301.3	8 318.3	-	-
ГО/GO	6 945.9	6 374.6	6 945.9	6 374.6	-	-
ЗА/ZA	7 473.2	6 452.5	7 473.2	6 452.5	-	-
УВ/UV	7 518.2	6 887.2	7 518.2	6 887.2	-	-
ХО/КНО	7 725.3	7 546.6	7 725.3	7 546.6	-	-
	Хангайн бүс		Khangai region			
Дүн/Subtotal	51 200.9	47 909.0	51 200.9	47 909.0	-	-
АР/АР	8 591.9	7 872.4	8 591.9	7 872.4	-	-
БХ/ВКН	8 936.5	8 395.5	8 936.5	8 395.5	-	-
БУ/БУ	5 950.4	4 931.5	5 950.4	4 931.5	-	-
ОР/ОР	7 192.8	7 318.0	7 192.8	7 318.0	-	-
ӨВ/ОВ	9 138.9	8 649.9	9 138.9	8 649.9	-	-
ХӨ/КНС	11 390.4	10 741.6	11 390.4	10 741.6	-	-
	Төвийн бүс		Central region			
Дүн/Subtotal	50 251.0	46 347.4	50 251.0	45 545.1	-	802.3
ГС/ГС	2 041.6	1 755.3	2 041.6	1 755.3	-	-
ДА/ДА	6 477.2	7 022.8	6 477.2	7 022.8	-	-
ДО/ДО	5 702.5	5 365.9	5 702.5	5 365.9	-	-
ДУ/ДУ	4 743.8	4 145.6	4 743.8	4 145.6	-	-
ӨМ/ОМ	14 007.2	10 304.1	14 007.2	9 501.8	-	802.3
СЭ/СЕ	8 521.4	8 984.1	8 521.4	8 984.1	-	-
ТӨ/ТО	8 757.4	8 769.5	8 757.4	8 769.5	-	-
	Зүүн бүс		Eastern region			
Дүн/Subtotal	22 367.1	18 761.2	22 367.1	18 761.2	-	-
ДД/ДД	7 157.3	6 793.0	7 157.3	6 793.0	-	-
СҮ/СУ	7 948.4	5 660.8	7 948.4	5 660.8	-	-
ХЭ/КНЕ	7 261.3	6 307.5	7 261.3	6 307.5	-	-
	Улаанбаатар		Ulaanbaatar			
УБ/УВ	74 081.3	90 048.8	72 081.3	90 048.8	2 000.0	-

УЛСЫН НЭГДСЭН ТӨСВИЙН ОРЛОГО, ЗАРЛАГА, жил бүрийн эхний 2 сарын байдлаар
REVENUE & EXPENDITURE OF GENERAL GOVERNMENT BUDGET, as first 2 months of selected years

		сая төг <i>mln. tog</i>			
		2014 I-II		2015 I-II	
		Дүн	дүнд эзлэх хувь	Дүн	дүнд эзлэх хувь
		<i>Total</i>	<i>share to total, by percent</i>	<i>Total</i>	<i>share to total, by percent</i>
Нийт орлого, тусламжийн дүн	Total revenue & grants	722 041.9	100.0	747 966.2	100.0
Тогтворжуулалтын сан	<i>Stabilization fund</i>	12 682.5	1.8	2 333.7	0.3
Нийт тэнцвэржүүлсэн орлого, тусламжийн дүн	Total equilibrated revenue and grants	709 359.4	98.2	745 632.5	99.7
Татварын орлого	<i>Tax revenue</i>	636 583.6	88.2	654 783.3	87.5
Орлогын албан татвар	<i>Income tax</i>	163 652.7	22.7	147 250.7	19.7
Аж ахуйн нэгжийн орлогын албан татвар	<i>Corporations and other enterprises income tax</i>	91 617.9	12.7	79 564.8	10.6
Хувь хүний орлогын албан татвар	<i>Individuals income tax</i>	71 549.4	9.9	67 383.3	9.0
Нийгмийн даатгалын орлого	<i>Social contributions</i>	116 022.8	16.1	143 227.2	19.1
Хөрөнгийн албан татвар	<i>Property tax</i>	4 354.8	0.6	5 017.9	0.7
Нэмэгдсэн өртгийн албан татвар	<i>Value added</i>	179 716.3	24.9	141 837.6	19.0
Онцгой албан татвар	<i>Excise taxes</i>	62 982.2	8.7	74 942.3	10.0
Тусгай зориулалтын орлого	<i>Income of special purposes</i>	1 240.2	0.2	2 024.4	0.3
Гадаад үйл ажиллагааны орлого	<i>Taxes on international trade and transactions</i>	42 766.3	5.9	35 720.9	4.8
Бусад татвар, төлбөр, хураамж	<i>Other taxes</i>	65 848.2	9.1	104 762.2	14.0
Татварын бус орлого	<i>Non tax-revenue</i>	72 775.8	10.1	90 849.2	12.1
Нийтлэг татварын бус орлого	<i>Popular non-tax revenue</i>	72 602.5	10.1	90 458.7	12.1
Хөрөнгийн орлого	<i>Capital revenue</i>	173.3	0.0	105.6	0.0
Тусламжийн орлого	<i>Grants and transfers</i>	-	-	285.0	0.0
Нийт зарлага, эргэж төлөгдөх цэвэр зээлийн дүн	Total expenditure and net lending	801 667.8	100.0	930 905.3	100.0
Нийт зарлага	<i>Total expenditure</i>	817 807.2	102.0	949 913.1	102.0
Урсгал зардал	<i>Current expenditure</i>	712 184.4	88.8	787 601.1	84.6
Бараа, ажил үйлчилгээний зардал	<i>Goods and services</i>	332 645.7	41.5	369 132.0	39.7
Хүү	<i>Interest</i>	31 594.1	3.9	39 261.7	4.2
Татаас	<i>Subsides</i>	41 410.5	5.2	48 936.1	5.3
Урсгал шилжүүлэг	<i>Current transfers</i>	306 534.2	38.2	330 271.3	35.5
Засгийн газрын урсгал шилжүүлэг	<i>Government</i>	89 235.1	11.1	1 775.8	0.2
Бусад урсгал шилжүүлэг	<i>Other current transfer</i>	217 299.1	27.1	328 495.5	35.3
Хөрөнгийн зардал	<i>Capital expenditure</i>	105 622.8	13.2	162 312.1	17.4
Дотоод эх үүсвэрээр	<i>From domestic sources</i>	79 631.9	9.9	133 527.9	14.3
Гадаад эх үүсвэрээр	<i>Foreign financed</i>	25 990.9	3.2	28 784.2	3.1
Эргэж төлөгдөх төлбөрийг хассан цэвэр зээл	<i>Net lending</i>	-16 139.4	-2.0	-19 007.9	-2.0
Эргэж төлөгдөх цэвэр зээл	<i>Other lending minus repayments</i>	-16 894.4	-2.1	-23 351.6	-2.5
Гадаадын санхүүгийн зах зээлээс санхүүжих	<i>On-lent foreign financial market</i>	755.0	0.1	-	-
Гадаадын төслийн зээлээс санхүүжих зээл	<i>On-lent foreign Cash loans</i>	-	-	4 343.7	0.5

Дэлхийн эдийн засаг, гадаад зах зээлийн тойм

АНУ-ын эдийн засаг

АНУ-ын Эдийн засгийн судалгааны товчооны тооцоогоор (2015.2.27) дотоодын нийт бүтээгдэхүүн (ДНБ), зэрэгцүүлэх үнээр (улирлын нөлөөллийг арилгасан) 2014 оны 4 дүгээр улиралд өмнөх оны мөн үеийнхээс 2.2 хувиар өсчээ¹.

Хэрэглээний үнийн индекс (улирлын нөлөөллийг арилгасан) 2015 оны 1 дүгээр сард өмнөх сарынхаас 0.7 хувь, өмнөх оны мөн үеийнхээс 0.1 хувиар буурсан байна².

Гадаад худалдааны тэнцэл (улирлын нөлөөллийг арилгасан) 2015 оны 1 дүгээр сард 41.8 тэрбум ам.долларын алдагдалтай гарч, өмнөх оны мөн үеийнхээс 2.9 тэрбум ам.долл буюу 7.5 хувиар өсчээ³.

Тус улсын Холбооны нөөцийн сангийн урьдчилсан тооцоогоор аж үйлдвэрийн салбарын үйлдвэрлэлийн индекс 2015 оны 1 дүгээр сард 106.2 (2007=100) болж, өмнөх сарынхаас 0.2 хувь, өмнөх оны мөн үеийнхээс 4.8 хувиар өссөн байна⁴.

АНУ-ын Хөдөлмөрийн статистикийн товчооны мэдээгээр (2015.3.6) ажилгүйдлийн түвшин (улирлын нөлөөллийг арилгасан) 2015 оны 2 дугаар сард 5.5 хувь болж, өмнөх сарынхаас 0.2 пунктээр буурсан байна².

Япон улсын эдийн засаг

Япон улсын Эдийн засаг, нийгмийн судалгааны институтын урьдчилсан тооцоогоор (2015.2.16) эцсийн ашиглалтын аргаар тооцсон ДНБ, зэрэгцүүлэх үнээр (улирлын нөлөөллийг арилгасан) 2014 оны 4 дүгээр улиралд өмнөх улирлынхаас 0.6 хувь, өмнөх оны мөн үеийнхээс 2.2 хувиар өссөн байна⁵.

Хэрэглээний үнийн индекс 2015 оны 1 дүгээр сард 103.1 (2010=100) болж, өмнөх сарынхаас 0.2 хувиар буурч, өмнөх оны мөн үеийнхээс 2.4 хувиар өсчээ⁶.

Гадаад худалдааны тэнцэл 2015 оны 1 дүгээр сард урьдчилсан гүйцэтгэлээр 1179.1 тэрбум иений алдагдалтай гарч, өмнөх оны мөн үеийнхээс 1615.9 тэрбум иен буюу 57.8 хувиар буурчээ⁷.

Аж үйлдвэрийн салбарын үйлдвэрлэлийн индекс (улирлын нөлөөллийг арилгасан) 2015 оны 1 дүгээр сард урьдчилсан гүйцэтгэлээр 102.6 (2010=100) болж, өмнөх сарынхаас 4.0 хувиар өсчээ⁸.

Ажилгүйдлийн түвшин (улирлын нөлөөллийг арилгасан) 2015 оны 1 дүгээр сард 3.6 хувь болж, өмнөх сарынхаас 0.2 пунктээр өссөн байна⁶.

Европын холбооны гишүүн орнуудын эдийн засаг

Европын холбооны статистикийн газрын урьдчилсан тооцоогоор (2015.3.6) тус холбооны гишүүн 28 орны (EU28) ДНБ, зэрэгцүүлэх үнээр (улирлын нөлөөллийг арилгасан) 2014 оны 4 дүгээр улиралд өмнөх улирлынхаас 0.4 хувь, өмнөх оны мөн үеийнхээс 1.3 хувиар өссөн байна.

Хэрэглээний үнийн индекс 2015 оны 2 дугаар сард өмнөх оны мөн үеийнхээс 0.3 хувиар буурахаар байна.

Гадаад худалдааны тэнцэл 2014 онд 24.2 тэрбум еврогийн ашигтай гарч, өмнөх оныхоос 27.6 тэрбум евро буюу 53.3 хувиар буурчээ.

Аж үйлдвэрийн салбарын үйлдвэрлэлийн индекс (улирлын нөлөөллийг арилгасан) 2014 оны 12 дугаар сард өмнөх сарынхаас 0.1 хувь, өмнөх оны мөн үеийнхээс 0.3 хувиар өссөн байна.

Ажилгүйдлийн түвшин (улирлын нөлөөллийг арилгасан) 2015 оны 1 дүгээр сард урьдчилсан гүйцэтгэлээр 9.8 хувь болж, өмнөх сарынхаас 0.1 пункт, өмнөх оны мөн үеийнхээс 0.8 пунктээр буурчээ⁹.

ОХУ-ын эдийн засаг

ОХУ-ын Эдийн засаг, хөгжлийн яамны урьдчилсан тооцоогоор (2015.3.4) ДНБ, зэрэгцүүлэх үнээр (улирлын нөлөөллийг арилгасан) 2015 оны 1 дүгээр сард 1.5 хувиар буурсан байна¹⁰.

Хэрэглээний үнийн индекс 2015 оны 2 дугаар сард өмнөх сарынхаас 2.2 хувь, оны эхнээс 6.2 хувь, өмнөх оны мөн үеийнхээс 16.7 хувиар өсчээ.

Гадаад худалдааны тэнцэл 2014 онд 188.7 тэрбум ам.долларын ашигтай гарч, өмнөх оныхоос 6.8 тэрбум ам.долл буюу 3.7 хувиар өссөн байна.

Аж үйлдвэрийн салбарын үйлдвэрлэгчийн үнийн индекс 2015 оны 1 дүгээр сард өмнөх сарынхаас 1.3 хувь, өмнөх оны мөн үеийнхээс 7.1 хувиар өсчээ.

Ажилгүйдлийн түвшин 2015 оны 1 дүгээр сард 5.5 хувь болж, өмнөх сарынхаас 0.2 пунктээр өсч, өмнөх оны мөн үеийнхээс 0.1 пунктээр буурчээ¹¹.

БНХАУ-ын эдийн засаг

БНХАУ-ын Үндэсний статистикийн товчооны урьдчилсан тооцоогоор (2015.1.22) ДНБ, зэрэгцүүлэх үнээр 2014 оны 4 дүгээр улиралд өмнөх улирлынхаас 1.5 хувь, өмнөх оны мөн үеийнхээс 7.3 хувиар өссөн байна.

Хэрэглээний үнийн индекс 2015 оны 1 дүгээр сард өмнөх сарынхаас 0.3 хувь, өмнөх оны мөн үеийнхээс 0.8 хувиар өсчээ¹².

Гадаад худалдааны тэнцэл 2014 онд 382.5 тэрбум ам.долларын ашигтай гарч, өмнөх оныхоос 47.7 хувиар нэмэгджээ¹³.

Аж үйлдвэрийн салбарын нэмэгдэл өртөг 2014 онд өмнөх оныхоос 8.3 хувиар өсчээ¹².

Зэсийн үнэ

Лондонгийн металлын биржид тонн цэвэр зэсийн үнэ 2015 оны 2 дугаар сарын дунджаар 5702.1 ам.долл болж, өмнөх сарынхаас 113.8 ам.долл буюу 2.0 хувь, өмнөх оны мөн үеийнхээс 1450.1 ам.долл буюу 20.3 хувиар буурсан байна¹⁴.

Лондонгийн металлын бирж дэх зэсийн үнэ

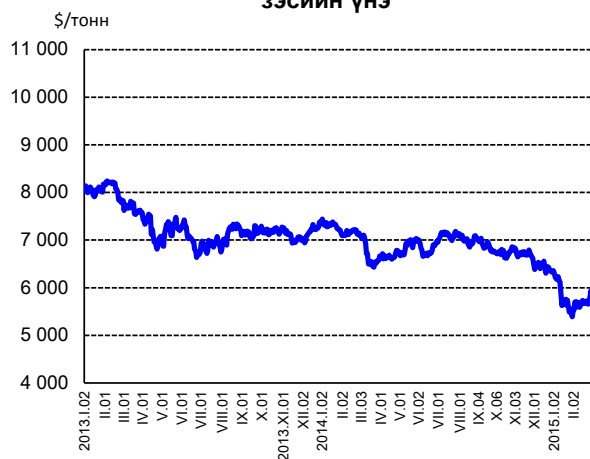

Алтны үнэ

Лондонгийн металлын биржид 1 унц алтны үнэ 2015 оны 2 дугаар сарын дунджаар 1227.2 ам.долл болж, өмнөх сарынхаас 24.7 ам.долл буюу 2.0 хувь, өмнөх оны мөн үеийнхээс 73.8 ам.долл буюу 5.7 хувиар буурчээ¹⁵.

Лондонгийн үнэт металлын бирж дэх алтны үнэ

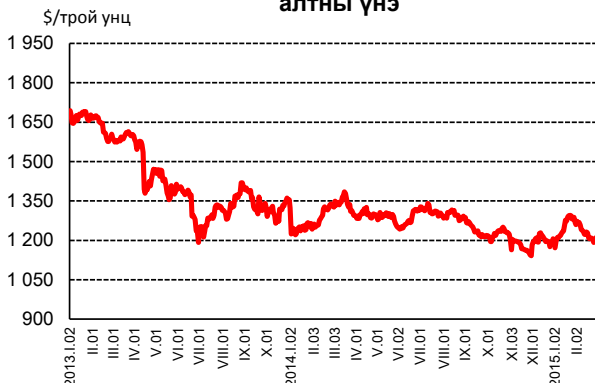

Газрын тосны үнэ

Нью-Йоркийн худалдааны биржид 1 баррел газрын тосны үнэ 2015 оны 2 дугаар сарын дунджаар 53.7 ам.долл болж, өмнөх сарынхаас 3.6 ам.долл буюу 7.2 хувиар өссөн байна¹⁶.

Нью-Йоркийн худалдааны бирж дэх газрын тосны үнэ

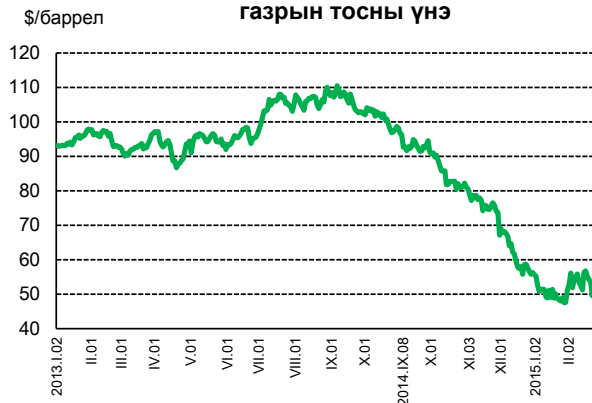

Хөрөнгийн биржийн индекс

АНУ-ын хөрөнгийн биржийн Аж үйлдвэрийн Dow Jones индекс 2015 оны 2 дугаар сарын дунджаар 17945.4 нэгж болж, өмнөх сарынхаас 403.2 нэгж буюу 2.3 хувь, өмнөх оны мөн үеийнхээс 1987.0 нэгж буюу 12.5 хувиар нэмэгджээ¹⁷.

Токиогийн хөрөнгийн биржийн Nikkei-225 индекс 2015 оны 2 дугаар сарын дунджаар 18033.2 нэгж болж, өмнөх сарынхаас 735.8 нэгж буюу 4.3 хувь, өмнөх оны мөн үеийнхээс 3397.6 нэгж буюу 23.2 хувиар өссөн байна¹⁷.

Лондонгийн хөрөнгийн биржийн FTSE-100 индекс 2015 оны 2 дугаар сарын дунджаар 7028.5 нэгж болж, өмнөх сарынхаас 412.0 нэгж буюу 6.2 хувиар өсч, өмнөх оны мөн үеийнхээс 337.8 нэгж буюу 5.0 хувиар өсчээ¹⁷.

ХӨРӨНГИЙН БИРЖИЙН ИНДЕКС, сараар

Эх үүсвэр:

1. <http://bea.gov>
2. <http://stats.bls.gov>
3. <http://www.census.gov/foreign-trade>
4. <http://www.federalreserve.gov>
5. <http://www.esri.cao.go.jp>
6. <http://www.stat.go.jp>
7. <http://www.customs.go.jp>
8. <http://www.meti.go.jp>
9. <http://epp.eurostat.ec.europa.eu>
10. <http://www.economy.gov.ru>
11. <http://www.gks.ru>
12. <http://www.stats.gov.cn>
13. <http://www.e-to-china.com>
14. <http://www.lme.com>
15. <http://www.lbma.org.uk>
16. <http://www.nymex.com>
17. <http://finance.yahoo.com>

Он	НЭГЖ		
	Аж үйлдвэрийн Dow Jones ¹	Nikkei-225 ²	FTSE-100 ³
2012 I	12550.89	8616.71	5694.45
II	12889.05	9242.33	5893.35
III	13079.47	9962.35	5875.40
IV	13030.75	9627.42	5725.58
V	12721.08	8842.54	5461.44
VI	12544.90	8638.08	5480.44
VII	12814.09	8760.68	5636.47
VIII	13135.12	8949.88	5796.95
IX	13418.50	8948.59	5805.44
X	13380.65	8827.39	5831.80
XI	12896.44	9059.86	5787.52
XII	13144.18	9814.38	5922.72
2012 I-XII	12967.09	9107.52	5742.63
2013 I	13615.32	11126.31	6161.87
II	13967.33	11336.44	6316.35
III	14418.26	12244.03	6435.58
IV	14675.91	13186.51	6361.01
V	15172.18	14532.41	6647.36
VI	15035.75	13106.62	6299.44
VII	15390.20	14317.54	6517.87
VIII	15195.35	13726.66	6521.47
IX	15269.84	14390.63	6552.36
X	15289.30	14332.31	6571.95
XI	15870.83	14931.74	6694.32
XII	16095.77	15655.23	6578.76
2013 I-XII	15332.79	14242.18	6527.17
2014 I	16243.72	15592.51	6716.37
II	15958.44	14635.60	6690.79
III	16165.77	14694.85	6626.94
IV	16397.02	14462.08	6653.32
V	16567.25	14348.59	6834.83
VI	16843.75	15131.80	6804.31
VII	16988.31	15372.09	6772.04
VIII	16775.15	15358.70	6712.24
IX	17098.13	15948.46	6777.89
X	16701.87	15390.04	6404.72
XI	17646.95	17179.11	6644.05
XII	17754.24	17535.06	6542.62
2014 I-XII	16761.72	15470.74	6681.68
2015 I	17542.25	17297.37	6616.56
II	17945.43	18033.18	7028.54

Тайлбар:

1. АНУ-ын хөрөнгийн биржийн индекс
2. Токиогийн хөрөнгийн биржийн индекс
3. Лондонгийн хөрөнгийн биржийн индекс