

**МОНГОЛ УЛСЫН
ҮНДЭСНИЙ СТАТИСТИКИЙН ХОРОО**

**МОНГОЛ УЛСЫН НИЙГЭМ,
ЭДИЙН ЗАСГИЙН БАЙДАЛ**

**6 сар
2014**

Улаанбаатар хот

ГАРЧИГ

Ерөнхий тэмдэглэл	3
Аргачлалын тайлбар.....	4
Товч танилцуулга.....	10
Үндсэн үзүүлэлтүүд.....	24
I. Хүн ам	25
II. Хөдөлмөр	26
III. Нийгмийн даатгал, халамж.....	29
IV. Эрүүл мэнд	31
V. Байгаль орчин	35
VI. Гэмт хэрэг	38
VII. Мөнгө, зээл, үнэт цаасны зах зээл	42
VIII. Төрийн санхүү	49
IX. Гадаад худалдаа.....	54
X. Үнэ	64
XI. Бизнес регистрийн сан	87
XII. Хөдөө аж ахуй	91
XIII. Аж үйлдвэр	98
XIV. Их барилга.....	104
XV. Тээвэр, холбоо	106
XVI. Аялал жуулчлал	109
Хавсралт	111

Ерөнхий тэмдэглэл**I. Товчилсон тэмдэглэгээ:**

АР	Архангай
БӨ	Баян-Өлгий
БХ	Баянхонгор
БУ	Булган
ГО	Говь-Алтай
ДО	Дорноговь
ДД	Дорнод
ДУ	Дундговь
ЗА	Завхан
ӨВ	Өвөрхангай
ӨМ	Өмнөговь
СҮ	Сүхбаатар
СЭ	Сэлэнгэ
ТӨ	Төв
УВ	Увс
ХО	Ховд
ХӨ	Хөвсгөл
ХЭ	Хэнтий
ДА	Дархан-Уул
УБ	Улаанбаатар
ОР	Орхон
ГС	Говьсүмбэр

II. Саруудыг ром тоогоор тэмдэглэв
(I, II, III, IV, V... г.м)

Тухайн сарыг оруулсан жилийн эхнээс өсөн нэмэгдэх дүнг харуулахдаа I-IV, I-XI зэргээр илэрхийлэв.

III. Дараах тэмдэглэлийг ашиглав:

...	мэдээлэл байхгүй
0.0	маш бага тоо
-	гүйцэтгэл байхгүй.

Г “Үүнээс” гэдгийг харуулах бөгөөд зарим тохиолдолд тухайн үзүүлэлтийн бүрэлдэхүүн хэсгүүдийн нийлбэр нэгдсэн дүнтэй тэнцэхгүй байж болно.

IV. Орон дэвшүүлэлтээс хамаарч зарим үзүүлэлтийн нийлбэр нь дүнтэйгээ, бүтцийг хувиар илэрхийлэхэд 100 хувиас бага зэрэг зөрүүтэй байж болно.

Аргачлалын тайлбар

Хөдөлмөр

Эдийн засгийн идэвхтэй хүн ам (ажиллах хүч)-д тухайн цаг хугацаанд бүтээгдэхүүн үйлдвэрлэх, үйлчилгээ үзүүлэхэд ажиллах хүчээ нийлүүлж байгаа ажиллагч, нийлүүлэхэд бэлэн байгаа ажилгүй иргэдийг хамруулна.

Ажиллагч гэж цалин хөлс, орлого олох зорилгоор эдийн засгийн үйл ажиллагаанд оролцож, хөдөлмөр эрхлэлтийн аль нэг хэв шинж (статус)-д хамрагдаж буй иргэнийг ойлгоно. Цалин хөлс, орлого олох зорилгоор эдийн засгийн үйл ажиллагаанд сүүлийн долоо хоногт нэгээс дээш цагаар оролцсон иргэнийг ажиллагчдад хамруулна.

Бүртгэлтэй ажилгүй иргэдэд Монгол Улсын хуулиар зөвшөөрөгдсөн хөдөлмөрлөх насны, хөдөлмөр эрхлэх чадвартай, цалин хөлстэй ажил болон хувиараа хөдөлмөр эрхэлдэггүй, тухайн үед ажиллахад бэлэн, цалин хөлстэй ажил идэвхтэй хайж байгаа хөдөлмөр, халамжийн үйлчилгээний хэлтэс, хөдөлмөрийн төв бирж, хөдөлмөрийн хувийн биржид бүртгүүлсэн ажилгүй иргэдийг хамруулна.

Ажил хайгч гэж ажилгүй эсвэл ажилтай боловч ажлын нөхцлөө сайжруулах, нэмэлт орлого олох зорилгоор ажил хайж хөдөлмөр эрхлэлтийн байгууллагад бүртгүүлсэн иргэнийг ойлгоно.

Аж үйлдвэрийн салбарын хөдөлмөрийн бүтээмжийг 2005 оны зэрэгцүүлэх үнээр тооцохдоо зэрэгцүүлэх үнээрх нийт үйлдвэрлэлийн хэмжээг ажиллагчдын дундаж тоонд хуваана.

Тайлант хугацаанд олгосон цалин, түүнтэй адилтгах орлогын нийт хэмжээг ажиллагчдын дундаж тоонд хувааж, аж ахуйн нэгж, байгууллагын ажиллагчдын сарын дундаж цалинг тооцно. Цалин, түүнтэй адилтгах орлогод үндсэн цалин, нэмэгдэл хөлс, шагнал урамшуулал, цалинтай адилтгах бусад орлогыг оруулна.

Нийгмийн даатгал, халамж

Нийгмийн даатгал нь иргэн болон төр, аж ахуйн нэгж, байгууллагаас зохих журмын дагуу шимтгэл төлж, нийгмийн даатгалын сан бүрдүүлэх, даатгуулагч өндөр наслах, хөдөлмөрийн чадвараа алдах, өвчлөх, ажилгүй болоход өөрт нь, тэрчлэн даатгуулагч нас барахад түүний асрамжид байсан хүмүүст хууль тогтоомжид заасан тэтгэвэр, тэтгэмж, төлбөр өгөх агуулга бүхий нийгэм, эдийн засгийн арга хэмжээ юм. Тэтгэврийн, тэтгэмжийн, эрүүл

мэндийн, үйлдвэрлэлийн осол, мэргэжлээс шалтгаалсан өвчний, ажилгүйдлийн даатгал гэсэн төрлөөс нийгмийн даатгал бүрдэнэ.

Нийгмийн даатгалын сан нь ажил олгогч, даатгуулагчийн хөдөлмөрийн хөлс, түүнтэй адилтгах орлогоос тэтгэвэр, тэтгэмж, төлбөр, үйлчилгээнд зарцуулах болон нийгмийн даатгалын үйл ажиллагааны зардлыг нөхөх зорилгоор төлсөн шимтгэлийн орлого, бусад эх үүсвэрээс бүрдэнэ.

Нийгмийн даатгалын тухай хууль болон гэрээний үндсэн дээр нийгмийн даатгалын санд нийгмийн даатгалын шимтгэл төлж даатгуулсан, нийгмийн даатгалын сангаас тэтгэвэр, тэтгэмж, төлбөр авах эрх бүхий этгээдийг даатгуулагчаар тооцно.

Тэтгэвэр нь даатгуулагчийг өндөр наслахад насан туршид нь, хөгжлийн бэрхшээлтэй болоход хөдөлмөрийн чадвар нь сэргээгдэх хүртэл, эсхүл өндөр насны тэтгэвэр авах насанд хүртэл, нас барахад нь түүний гэр бүлийн хөдөлмөрийн чадваргүй гишүүд /хүүхэд 16 нас, сургуульд суралцаж байгаа бол 19 нас хүртэл /-ийн нийгмийн баталгааг хангах зорилгоор нийгмийн даатгалын сангаас олгох мөнгөн хөрөнгө байна.

Тэтгэмж нь хөдөлмөрийн чадвараа түр алдах, жирэмслэх, амаржих, нас барах тохиолдолд даатгуулагчид нийгмийн даатгалын сангаас нэг удаа олгох мөнгөн хөрөнгө байна.

Нийгмийн халамжийн дэмжлэг тусалцаа шаардлагатай хүнд хуульд заасан тэтгэвэр, нөхцөлт мөнгөн тэтгэмж олгох, олон нийтийн оролцоонд түшиглэсэн халамжийн болон төрөлжсөн асрамжийн үйлчилгээ үзүүлэх үйл ажиллагааг нийгмийн халамж гэнэ.

Эрүүл мэнд

Жирэмслэлтийн хугацаанаас хамаарахгүйгээр ердийн төрөлтөөр эсвэл мэс ажилбараар ургийг умайнаас гарган авсны дараа нярай амьсгалж байсан, эсвэл амьдын бусад ямар нэгэн шинж тэмдэг, өөрөөр хэлбэл, зүрхний цохилт, хүйний судасны лугшилт, булчингийн тодорхой хөдөлгөөн илэрч байвал хүй эсвэл эхэсийг салгасан эсэхийг харгалзахгүйгээр амьд төрөлтөд тооцно.

Амьд төрсөн 1000 хүүхдэд ногдох нялхсын эндэгдлийг тодорхойлохдоо тухайн хугацаанд 1 хүртэлх насандаа эндсэн хүүхдийн тоог амьд төрсөн хүүхдийн тоонд харьцуулна.

Амьд төрсөн 1000 хүүхдэд ногдох хүүхдийн эндэгдлийг тооцохдоо тухайн хугацаанд 5 хүртэлх насандаа эндсэн хүүхдийн тоог амьд төрсөн хүүхдийн тоонд хуваана.

Эндсэн эхийн тоонд жирэмсний хугацаанд болон төрөх үедээ эсвэл төрснөөс хойш 42 хоногийн дотор жирэмслэлтийн байрлал, үргэлжилсэн хугацаанаас үл хамааран жирэмслэлт, төрөлт болон түүнийг удирдахтай холбоо бүхий шалтгаанаар эндсэн эхийг хамааруулна.

Халдварт өвчний өвчлөлийн 10000 хүнд ногдох түвшинг тооцохдоо тайлант хугацаанд амбулаторийн үзлэгээр шинээр бүртгэгдсэн нийт халдварт өвчний тохиолдлын тоог тухайн хугацааны хүн амын тоонд харьцуулна.

Байгаль орчин

Агаарын бохирдол гэж агаар мандалд нэг буюу хэд хэдэн химийн бодис дагнасан буюу хавсарсан байдлаар хүн, амьтан, ургамлын аймгийн амьдрал, ахуйн нөхцөл, үйл ажиллагаанд сөрөг нөлөөлөл үзүүлж, стандартаар тогтоосон хүлцэх хэм хэмжээнээс давсан агаар дахь бохирдуулах бодис тодорхой хугацаагаар байхыг ойлгоно.

Хүлцэх агууламж гэж хүний эрүүл мэндэд сөрөг нөлөө үзүүлэхгүй байх агаар дахь химийн бохирдуулагчийн зөвшөөрөгдөх хэмжээг ойлгоно.

Зөвшөөрөгдөх түвшин гэж хүний эрүүл мэндэд сөрөг нөлөө үзүүлэхгүй байх агаар дахь физикийн бохирдуулагчийн зөвшөөрөгдөх түвшинг ойлгоно.

Аюулт үзэгдэл, осол

Гамшиг гэж аюулт үзэгдэл, техникийн холбогдолтой осол, алан хядах ажиллагаа, дэлбэрэлтийн улмаас олон хүний эрүүл мэнд, амь нас хохирох, мал, амьтан олноор хорогдох, эд хөрөнгө, хүрээлэн байгаа орчинд улс, орон нутгийн дотоод нөөц боломжоос давсан хохирол учрахыг хэлнэ.

Аюулт үзэгдэл гэж хүчтэй цасан болон шороон шуурга, ган, зуд, үер, газар хөдлөлт, цөлжилт болох, гал түймэр, хүн, мал, амьтны болон ургамлын гоц халдварт өвчин гарах, хортон мэрэгчид тархах зэргийг хамруулан ойлгоно.

Техникийн холбогдолтой осол гэж үйлдвэрлэл, технологийн горим зөрчигдсөнөөс

тоног төхөөрөмж, барилга, байгууламж, шугам, сүлжээ эвдрэх, тээврийн хэрэгсэл осолдох сүйрэх, цацраг идэвхт болон химийн хорт бодис алдагдах зэргийг хамруулан ойлгоно.

Гэмт хэрэг

Эрүүгийн хариуцлага хүлээлгэхээр Монгол Улсын Эрүүгийн хуульд заасан, нийгэмд аюултай, гэм буруутай үйлдэл, эс үйлдэхгүйг гэмт хэрэг гэнэ.

Гэмт хэргийн нийгмийн шинж чанар, аюулын хэр хэмжээ, оногдуулж болох ялын хүнд, хөнгөнийг харгалзан гэмт хэргийг хөнгөн, хүндэвтэр, хүнд, онц хүнд гэж ангилна.

Гэмт хэргийн тоог Монгол Улсын Эрүүгийн хуульд заасны дагуу гэмт хэргийн төрлөөр нэгтгэн гаргаж байна.

Тухайлбал:

- Хүний амь бие, эрүүл мэндийн эсрэг гэмт хэрэг;
- Хүүхэд, гэр бүл, нийгмийн ёс суртахууны эсрэг гэмт хэрэг;
- Өмчлөх эрхийн эсрэг гэмт хэрэг;
- Үндэсний аюулгүй байдлын эсрэг гэмт хэрэг;
- Нийгмийн аюулгүй байдлын эсрэг гэмт хэрэг;
- Хүн амын эрүүл мэндийн эсрэг гэмт хэрэг;
- Тээврийн хэрэгслийн хөдөлгөөний аюулгүй байдал, ашиглалтын журмын эсрэг гэмт хэрэг;
- Шүүн таслах ажиллагааны эсрэг гэмт хэрэг;
- Байгаль хамгаалах журмын эсрэг гэмт хэрэг;
- Бусад гэмт хэрэг.

18 ба түүнээс дээш насны 10000 хүнд ногдох бүртгэгдсэн гэмт хэргийн тоог тодорхойлохдоо нийт бүртгэгдсэн гэмт хэргийн тоог 18 ба түүнээс дээш насны хүн амын дундаж тоонд харьцуулна.

Дор дурьдсан этгээдэд хэрэг бүртгэгч, мөрдөн байцаагч эрүүгийн хэрэг үүсгэж, үндэслэл бүхий тогтоол гаргасан бол сэжигтнээр тооцно. Үүнд:

- Уг этгээдийг гэмт хэрэг үйлдэж байх үед буюу үйлдсэн дор нь барьсан;
- Гэмт хэрэг үйлдсэн этгээдийг хохирогч буюу харсан хүн шууд заасан;
- Уг этгээдийн бие, хувцас, эд зүйл, орон байранд гэмт хэргийн үл мөр тодорхой илэрч олдсон;
- Уг этгээд хэргээ илчлэн ирсэн;

- Гэмт хэрэгт сэрдэгдэх үндэслэл бүхий бусад баримт байгаа бол.

Хэрэг бүртгэгч, мөрдөн байцаагч тогтоол үйлдэж, ял сонсгосон этгээдийг яллагдагчаар тооцно.

Мөнгө, зээл, үнэт цаасны зах зээл

Гүйлгээнд гаргасан бэлэн мөнгийг банкнаас гадуурх мөнгө болон банкны касс дахь бэлэн мөнгөний нийлбэрээр тооцно.

Бага мөнгө /M1/-ийг банкнаас гадуурх мөнгө болон төгрөгийн харилцах дансан дахь мөнгөний нийлбэрээр тодорхойлно.

Банкнаас гадуурх мөнгийг тооцохдоо Төв банкнаас гүйлгээнд гаргасан цаасан болон зоосон мөнгөнөөс банкуудын эзэмшиж буй цаасан болон зоосон мөнгийг хасна.

Төгрөгийн харилцах дансан дахь мөнгийг иргэд, аж ахуйн нэгж, байгууллагын төгрөгийн харилцах дансны үлдэгдлийн нийлбэрээр тооцно.

Бараг мөнгийг төгрөгийн болон гадаад валютын хадгаламж, валютын харилцах, цэвэршүүлсэн алтны харилцах, хадгаламжийн сертификатын нийлбэрээр тодорхойлно.

Төгрөг болон валютын хадгаламжийг иргэд, аж ахуйн нэгж, байгууллагын төгрөг, валютын хадгаламжийн үлдэгдлийн нийлбэрээр тооцно.

Валютын харилцахыг иргэд, аж ахуйн нэгж, байгууллагын валютын харилцах дансны үлдэгдлийн нийлбэрээр тооцно.

Мөнгөний нийлүүлэлтэд зөвхөн цэвэршүүлсэн алтны харилцах дансны үлдэгдэл хамрагдах бөгөөд бусад үнэт металлын харилцах дансны үлдэгдлийг хамруулахгүй.

Хадгаламжийн сертификатыг арилжааны банкнаас гаргасан иргэд, аж ахуйн нэгж, байгууллагын эзэмшиж буй хадгаламжийн сертификатаар тооцно.

Мөнгөний нийлүүлэлт /M2/-ийг банкнаас гадуурх мөнгө, төгрөгийн болон валютын харилцах, хадгаламж, цэвэршүүлсэн алтны харилцах, хадгаламжийн сертификатын нийлбэрээр тооцно. Өөрөөр хэлбэл, бага мөнгө болон бараг мөнгөний нийлбэрээр тодорхойлно.

Нөөц мөнгө /M0/-ийг банкны касс байгаа бэлэн мөнгө, банкнаас гадуурх мөнгө болон Монголбанк дахь банкуудын төгрөг, валютын харилцах, валютын хадгаламжийн нийлбэрээр тодорхойлно.

Хэвийн зээл гэж төлөвлөгдсөн хугацаанд байгаа зээл, түүний хүүг ойлгоно.

Хугацаа хэтэрсэн зээлийг зээл, хүүгийн хугацаа 90 хүртэл хоног хэтэрсэн зээлээр тодорхойлогдоно.

Чанаргүй зээлийг хэвийн бус, эргэлзээтэй, муу зээл буюу зээл, хүүгийн хугацаа 91-ээс дээш хоног хэтэрсэн зээлээр тооцож гаргана.

Гадаад валютын албан нөөцөд Монголбанкны эзэмшилд байгаа, захиран зарцуулахад бэлэн, чөлөөтэй хөрвөдөг гадаад валют хамрагдана.

Үнэт цаас гэж Засгийн газар болон бусад эрх бүхий этгээдээс гаргасан өрийн бичиг /бонд/, компаний бүх төрлийн хувьцаа, компаний гаргасан, эсхүл гаргахаар санал болгож буй хувьцааг худалдах, худалдан авах эрхийн бичиг (опцион), хөрөнгө оруулалтын сангийн хувьцаа, түүнчлэн Санхүүгийн зохицуулах хорооноос “Үнэт цаасны зах зээлийн тухай” Монгол Улсын хуульд нийцүүлэн үнэт цаас гэж тодорхойлсон баримтыг;

Өрийн бичиг (бонд) гэж тодорхой хугацааны дараа үндсэн төлбөр болон хүүг мөнгөн, эсхүл тодорхой эд хөрөнгө, эд хөрөнгийн эрхийн хэлбэрээр эргүүлэн төлөх үүргийг гэрчилсэн үнэт цаасыг;

Хувьцаа гэж компанид хөрөнгө оруулж, түүнийг үндэслэн хувь нийлүүлэгчдийн хуралд оролцож санал өгөх, ногдол ашиг авах, компанийг татан буулгасны дараа үлдсэн эд хөрөнгийг худалдан борлуулснаас олсон орлогоос хувь хүртэх болон хуулиар тогтоосон бусад эрхийг гэрчилсэн үнэт цаасыг;

Брокерийн үйл ажиллагаа гэж үнэт цаасны зах зээлд бусдын нэрийн өмнөөс үнэт цаасыг зуучлан худалдах, худалдан авах ажиллагааг;

Дилерийн үйл ажиллагаа гэж үнэт цаасны зах зээлд ашиг олох зорилгоор үнэт цаасыг өөрийн хөрөнгөөр худалдан авах, худалдах, арилжих ажиллагааг;

Хэлцэл гэж үнэт цаасыг худалдах захиалгын үнийн саналыг худалдан авах иргэд, аж ахуйн нэгж, байгууллага зөвшөөрснөөр үнэт цаас арилжаалахыг;

Бүртгэлтэй компаний тоо гэж Монголын хөрөнгийн биржид бүртгэлтэй, хувьцааны арилжааг идэвхтэй хийдэг хувьцаат компаний тоог ойлгоно.

Зах зээлийн үнэлгээг Хөрөнгийн биржид бүртгэлтэй хувьцаат компаний нийтэд гаргасан үнэт цаасны тоо, тухайн өдрийн

үнэт цаасны арилжааны хаалтын ханшны үржвэрээр тодорхойлно.

ТОП -20 индекс нь үнэт цаасны үнийн ерөнхий өөрчлөлтийг илэрхийлэх бөгөөд Хөрөнгийн биржид бүртгэлтэй хувьцаат компаниудын үнэт цаасны зах зээлийн үнэлгээ, үнэт цаасны өсөлт, бууралтаар үнэт цаасны зах зээлийн ерөнхий чиг хандлагыг тодорхойлно. Индексийг дараахь томъёогоор тооцно.

$$I = \frac{P}{C} * 100$$

I - Тухайн өдрийн индекс

P - Тухайн өдрийн зах зээлийн үнэлгээ

C - Зах зээлийн суурь үнэлгээ

Төрийн санхүү

Монгол Улсын нэгдсэн төсөв нь улсын төсөв, орон нутгийн төсөв, хүний хөгжил сангийн төсөв болон нийгмийн даатгалын сангийн төсвөөс бүрдэнэ.

Улсын Их Хурал (УИХ)-аас батлан Засгийн газар бүрдүүлж зарцуулах төсөв нь улсын төсөв, Иргэдийн Төлөөлөгчдийн Хурлаас батлан аймаг, нийслэл, сум, дүүргийн Засаг дарга бүрдүүлж зарцуулах төсөв нь орон нутгийн төсөв байна.

Төсвийн орлого нь тогтворжуулалтын сангийн болон тэнцвэржүүлсэн орлогоос бүрдэнэ.

Тэнцвэржүүлсэн орлого нь урсгал орлого, хөрөнгийн орлого, тусламжийн орлогоос бүрдэнэ. Татварын болон татварын бус орлогоос урсгал орлого бүрдэнэ.

Татварын орлогод орлогын албан татвар, нийгмийн даатгалын шимтгэл, хураамж, өмчийн татвар, дотоодын бараа, үйлчилгээний татвар, гадаад худалдааны татварын орлого болон бусад татвар орно. Төрийн өмчийн оролцоотой аж ахуйн нэгжийн төрийн өмчид ногдох хувьцааны ногдол ашиг, хүү, торгуулийн орлого, түрээсийн орлого, төсөвт газрын өөрийн орлого болон татварын бус бусад орлогоос татварын бус орлого бүрдэнэ.

Төсвийн зарлагыг урсгал зардал, хөрөнгийн зардал, цэвэр зээл гэж ангилна. Бараа, үйлчилгээний зардал, зээлийн үйлчилгээний төлбөр, татаас ба урсгал шилжүүлгээс урсгал зардал бүрдэнэ.

УИХ-аас 2010 оны 6 сарын 24-ний өдөр батлагдсан Төсвийн тогтвортой байдлын

тухай хуулийн 4.1.5-т нэгдсэн төсвийн тэнцвэржүүлсэн орлого нь гол нэр төрлийн эрдэс баялгийн тэнцвэржүүлсэн орлого, нэгдсэн төсвийн суурь орлогын нийлбэр гэж заасны дагуу нэгдсэн төсвийн тэнцвэржүүлсэн орлого, тэнцлийг тооцож байна. Гол нэр төрлийн эрдэс баялаг гэж жилийн нэгдсэн төсвийн орлогын гурав ба түүнээс дээш хувийг нь бүрдүүлж байгаа тухайн төрлийн эрдэс баялгийг ойлгоно. Гол нэр төрлийн эрдэс баялгийн тэнцвэржүүлсэн орлого гэж жилийн нэгдсэн төсвийн орлогын гурав ба түүнээс дээш хувийг бүрдүүлж байгаа тухайн ямар төрлийн эрдэс баялгаас уг хуулийн 11.1.3-т заасны дагуу тодорхойлсон үнийн түвшинг баримтлан тооцож төсөвт оруулах орлогын дүнг ойлгоно.

Нэгдсэн төсвийн тэнцвэржүүлсэн тэнцлийг нэгдсэн төсвийн тэнцвэржүүлсэн орлого, нэгдсэн төсвийн нийт зарлагын зөрүүгээр тодорхойлно.

Гадаад худалдаа

Гаалийн ерөнхий газрын статистикт үндэслэн гадаад худалдааны салбарын үндсэн үзүүлэлтийг тооцож байна. Түүнчлэн Дэлхийн худалдааны байгууллагаас зөвлөмж болгосон “Барааг тодорхойлох, кодлох, уялдуулсан систем”-ийн ангиллын дагуу барааны бүлэг, нэр төрлийг тогтоодог.

Барааны экспорт гэж Монгол Улсын гаалийн нутаг дэвсгэрээс эргэн оруулах үүрэггүйгээр барааг гадаадад гаргахыг ойлгоно.

Барааны экспортод эх орны үйлдвэрлэлийн барааг гадаадад гаргах, мөн реэкспортыг оруулна. Эх орны үйлдвэрлэлийн бараанд мөн түүнчлэн улс оронд оруулсан, дахин боловсруулалт хийсэн, үндсэн чанар буюу техникийн шинжийг өөрчилсөн гадаад гаралтай барааг оруулна.

Барааны реэкспортод Монгол Улсын гаалийн нутаг дэвсгэрт урьд нь оруулсан боловч ямар нэг дахин боловсруулалт хийгдээгүй, гаалийн татвар, хураамж болон төлбөргүй, эдийн засгийн хориг хязгаарлалтгүйгээр гадаадад гаргасан барааг оруулна.

Барааны импорт гэж эргүүлж гаргах үүрэггүйгээр Монгол Улсын гаалийн нутаг дэвсгэрт гадаадаас бараа оруулахыг ойлгоно.

Импортод улс орны эдийн засгийн хэрэглээнд зориулж гадаадаас оруулсан бараа, мөн реимпортлох барааг хамруулна. Реимпортын бараанд Монгол Улсын нутаг

дэвсгэрээс урьд нь гаргасан хэдий ч эргүүлэн оруулсан барааг оруулна.

Экспорт, импортын нийлбэрээр гадаад худалдааны барааны нийт эргэлтийг тодорхойлно.

Нийт экспортоос импортыг хассан зөрүүгээр тэнцлийг тодорхойлно. Тэнцэл (-) тэмдэгтэй бол алдагдалтай, (+) тэмдэгтэй бол ашигтай гэж үзнэ.

Үнэ

Хэрэглээний үнийн индекс (ХҮИ) нь хэрэглэгчдийн худалдаж авсан бараа, үйлчилгээний нэр төрөл, чанар өөрчлөлтгүй тогтвортой байхад үнэ дунджаар хэрхэн өөрчлөгдөж буйг хэмжих үзүүлэлт бөгөөд нийт өрхөөр тооцсон үнийн өөрчлөлтийг харуулна.

ХҮИ-ийн тооцоонд хэрэглээний сагс, хэрэглээний жин гэсэн хоёр үзүүлэлтийг ашиглана.

Хэрэглээний сагс нь дундаж зарлагатай өрхийн хэрэглээг төлөөлөх чадвартай, хэрэглээний үнийн индекс тооцох зорилгоор бүрдүүлсэн хүн амын өргөн хэрэглээний бараа, үйлчилгээний нэр төрлийн жагсаалт юм. Сагсанд сонгогдсон бараа, үйлчилгээний үнийн өөрчлөлтийг тооцоход бараа, үйлчилгээний тоо хэмжээ, төрөл, чанар зэргийг тогтмолоор авч үздэг.

Хэрэглээний бараа, үйлчилгээний жин гэж өрхийн худалдаж авсан бараа, үйлчилгээний нийт зардалд тухайн бараа, үйлчилгээний зардлын эзлэх хувийн жин юм.

ХҮИ-ийн тооцоонд Ласпейресийн үнийн индексийн дараах томъёог ашиглаж байна.

$$I_p^L = \frac{\sum_{i=1}^n p_{it} * q_{io}}{\sum_{i=1}^n p_{io} * q_{io}}$$

I_p^L - t тайлант үеийн Ласпейресийн үнийн индекс

t - тайлант үе,

0 - суурь үе

p_{it} - 'i' барааны тайлант үеийн үнэ,

p_{io} - 'i' барааны суурь үеийн үнэ,

q_{io} - 'i' барааны суурь үеийн худалдан авсан тоо, хэмжээ

\sum - нийлбэрийн тэмдэг

Үнэ өсч тэр хэмжээгээр мөнгөний ханш буурахыг инфляци гэдэг. Инфляцийн түвшинг тооцохдоо дараах томъёог ашиглана.

Үүнд:

$$\text{Инфляцийн түвшин} = \frac{I_t - I_o}{I_o} * 100$$

I_t - тайлант үеийн үнийн индекс

I_o - суурь үеийн үнийн индекс

Өрхийн нийгэм, эдийн засгийн 2010 оны судалгааны үр дүнгээр хэрэглээний сагсан дахь нэр төрлийг 2011 онд 329 болгон нэмэгдүүлж, (аймгуудад 214 нэр төрөл), хэрэглээний зардлын жинг шинэчилж, 2012 оны 1 дүгээр сараас эхлэн хэрэглээний үнийн улсын индексийг тооцоход ашиглаж байна.

Хөдөө аж ахуйн гол нэрийн зарим бүтээгдэхүүний зах зээлийн дундаж үнийн мэдээг сум, дүүрэг, аймаг, нийслэлийн үнэ цуглуулах нэгжүүдээс сар бүр авч, сарын дундаж үнийг тооцож байна.

Барилгын гол нэрийн зарим материалын зах зээлийн үнийг Улаанбаатар хотын 4 захаас цуглуулж, сарын дундаж үнийг арифметик дунджаар тооцож байна.

Хөдөө аж ахуй

Төл бойжилтын хувийг тооцохдоо бойжсон төлийн тоог нийт гарсан төлийн тоонд харьцуулж, 100-гаар үржүүлнэ.

Зүй бусаар хорогдсон малын тоонд халдвартай, халдваргүй өвчин, зуд, үер ус, гал түймэр, аянга цахилгаан зэрэг гэнэтийн аюул болон араатан, жигүүртэнд идүүлэх, гол мөрөн, худаг, хавцалд унах зэрэг хариулга, маллагаатай холбоотой бусад шалтгаанаар хорогдсон малыг хамруулна.

Аж үйлдвэр

Аж үйлдвэрийн салбарын нийт үйлдвэрлэл нь аж ахуйн нэгжүүдийн тайлант хугацаанд зах зээлд болон өөрийн эцсийн хэрэглээнд зориулж үйлдвэрлэсэн бүтээгдэхүүнээс бүрдэнэ.

Аж үйлдвэрийн салбарын борлуулсан бүтээгдэхүүн нь аж ахуйн нэгжүүдийн тайлант хугацаанд худалдсан буюу гадагш гүйцэтгэсэн ажил, үйлчилгээний хэмжээ юм.

Аж ахуйн нэгжүүдийг эдийн засгийн үйл

ажиллагаагаар ангилахдаа НҮБ-аас гишүүн орнууддаа мөрдөхийг зөвлөмж болгосон эдийн засгийн бүх төрлийн үйл ажиллагааны олон улсын стандарт ангилалд үндэслэсэн үндэсний ангиллыг мөрдөж байна.

Аж үйлдвэрийн салбарын гол нэр төрлийн бүтээгдэхүүнийг сар бүрийн мэдээлэлд хамруулан судалж, үйлдвэрлэлийн биет хэмжээний индексийг тооцно. Уг индексийг тооцохдоо Ласпейресийн биет хэмжээний индексийн томъёог ашиглана.

Тээвэр

Ачаа эргэлтийг тооцохдоо тээвэрлэсэн ачааг тээсэн зай/км/-аар үржүүлнэ.

Зорчигч эргэлт нь зорчсон зорчигчдын тоо, аялсан зайн үржвэрээр илэрхийлэгдэнэ.

Шилжүүлсэн тн.км гэж тээврээр гүйцэтгэсэн олон төрөл, хэлбэрийн ажил, үйлчилгээг тусгай коэффициентуудыг ашиглан нэг нэгжид буюу тонн километр шилжүүлсэн үзүүлэлтийг ойлгоно.

Тээврийн орлого нь ачаа, зорчигч тээвэрлэлт, түүнтэй холбогдох үйл ажиллагаанаас орсон орлого юм.

**Монгол Улсын нийгэм,
эдийн засгийн байдал**
(2014 оны эхний хагас жилийн байдлаар)

I. Нийгмийн үзүүлэлт



I.1. Хүн ам

Улсын хэмжээнд 2014 оны эхний хагас жилд 40164 эх амаржиж, 40417 хүүхэд төрүүлсэн байна. 1000 хүнд ногдох төрөлт 14.2, нас баралт 2.9, ердийн цэвэр өсөлт 11.3 болов.

Өмнөх оны мөн үеийнхээс 1000 хүнд ногдох төрөлт 0.3 пунктээр нэмэгдэж, нас баралт ижил түвшинд, хүн амын ердийн цэвэр өсөлт 0.3 пунктээр өслөө.

Зураг I.1

Төрөлт, нас баралт, ердийн цэвэр өсөлт, 1000 хүнд ногдохоор, жил бүрийн эхний хагас жилийн байдлаар

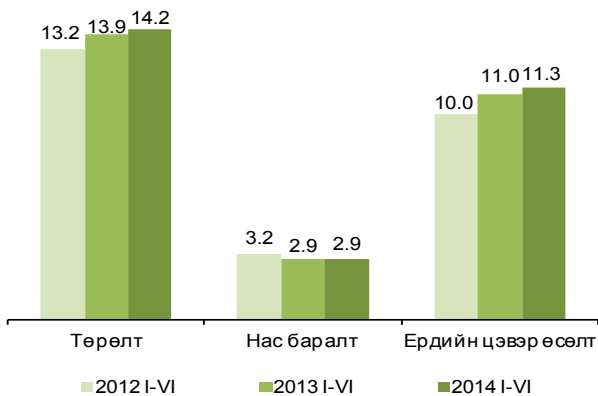

Эх үүсвэр: Эрүүл Мэндийн Яамны мэдээлэл

Энэ оны эхний хагас жилд 1000 хүнд ногдох төрөлт Говьсүмбэр аймагт 2.3 пункт, Баян-Өлгийд 1.1, Орхонд 1.0, Дархан-Уулд 0.6, Ховдод 0.5, Улаанбаатар хотод 1.5 пунктээр улсын дунджаас дээгүүр, Төв аймагт 6.3 пункт, Булганд 4.4, Өмнөговьд 4.1, Сэлэнгэд 3.9, Хэнтийд 2.4, Дорноговьд 2.3, Сүхбаатарт 2.1, Завхан, Говь-Алтайд тус бүр 1.6, Архангайд 1.5, Дундговьд 1.1, Дорнод, Баянхонгорт тус бүр 0.6, Хөвсгөлд 0.5, Өвөрхангай аймагт 0.4 пунктээр улсын дунджаас доогуур, Увс аймагт улсын дундаж түвшинд байна.

Улсын дунджаас 1000 хүнд ногдох нас баралт Хөвсгөл, Дундговь, Дорнод, Сүхбаатар аймагт тус бүр 0.5 пункт, Завхан, Баянхонгор, Дорноговьд тус бүр 0.3, Говь-Алтай, Дархан-Уул аймагт тус бүр 0.2 пункт, Улаанбаатар хотод 0.1 пунктээр дээгүүр, Төв аймагт 0.8 пункт, Өмнөговьд 0.6, Архангайд 0.5, Сэлэнгэ, Говьсүмбэрт тус бүр 0.4, Баян-Өлгийд 0.3, Хэнтий, Өвөрхангай, Булган, Ховдод тус бүр 0.1 пунктээр улсын дунджаас доогуур байна. Увс, Орхон аймагт улсын дундаж түвшинд байна.

Хүн амын ердийн цэвэр өсөлт Говьсүмбэр аймагт 2.7 пункт, Баян-Өлгийд 1.4, Орхонд 1.0, Ховдод 0.6, Дархан-Уулд 0.4, Улаанбаатар хотод 1.4 пунктээр улсын дунджаас дээгүүр, бусад аймагт 0.3-5.5 пунктээр доогуур байна.



I.2. Бүртгэлтэй ажилгүй иргэн

Хөдөлмөр эрхлэлтийн байгууллагад бүртгүүлсэн ажил хайгч иргэдийн тоо 2014 оны 6 дугаар сарын эцэст 54.9 мянга болсны 29.4 мянга нь эмэгтэйчүүд байна. Эдгээр бүртгэлтэй ажил хайгчдын 33.9 мянга нь ажилгүй иргэд байгаа нь өмнөх оны мөн үеийнхээс 7.9 мян. хүн буюу 18.8 хувиар, өмнөх сарынхаас 4.1 мян.хүн буюу 10.7 хувиар буурсан байна. Бүртгэлтэй ажилгүй иргэдийн 18.4 мянга буюу 54.2 хувийг эмэгтэйчүүд эзэлж, өмнөх оны мөн үеийнхээс 1.3 пунктээр өсчээ. Аймаг, нийслэлийн хөдөлмөр эрхлэлтийн байгууллагад 2014 оны эхний хагас жилд ажилгүй 43.6 мян.иргэн шинээр бүртгүүлж, бүртгэлтэй байсан 14.7 мян.иргэн ажилд зуучлагдан орж, 52.5 мян.иргэн ажил идэвхтэй хайхгүй байгаа шалтгаанаар бүртгэлээс хасагджээ.

Зураг I.2

Хөдөлмөр эрхлэлтийн байгууллагад шинээр бүртгүүлсэн болон ажилд зуучлагдан орсон иргэд, жил бүрийн эхний хагас жилийн байдлаар

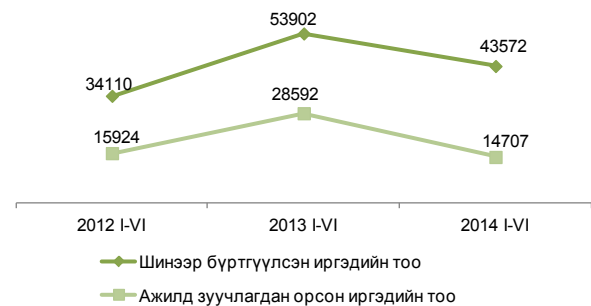

Бүртгэлтэй ажилгүй иргэдийн 0.7 хувийг магистр, доктор, 36.5 хувийг дипломын болон бакалаврын, 7.3 хувийг тусгай мэргэжлийн дунд, 6.3 хувийг техникийн болон мэргэжлийн, 40.1 хувийг бүрэн дунд, 6.7 хувийг суурь, 1.7 хувийг бага боловсролтой, 0.7 хувийг боловсролгүй иргэд эзэлж байна. Улсын хэмжээнд бүртгэлтэй ажилгүй иргэдийн 23.3 мянга буюу 68.9 хувь нь 15-34 насны залуучууд байгаа бөгөөд энэ үзүүлэлт Улаанбаатар хот болон Ховд, Увс, Говьсүмбэр, Дундговь, Баянхонгор, Орхон, Өмнөговь аймагт улсын дунджаас 0.4-10.8 пунктээр илүү байна.

Зураг 1.3

Бүртгэлтэй ажилгүй иргэд, боловсролын түвшнээр, 2014 оны 6 дугаар сарын эцэст, хувиар



Эх үүсвэр: Хөдөлмөрийн яамны сар бүрийн мэдээ

Зураг 1.4

Гадаадын иргэдийн хөдөлмөр эрхлэлт, эдийн засгийн үйл ажиллагааны салбараар, 2014 оны эхний хагас жилийн байдлаар

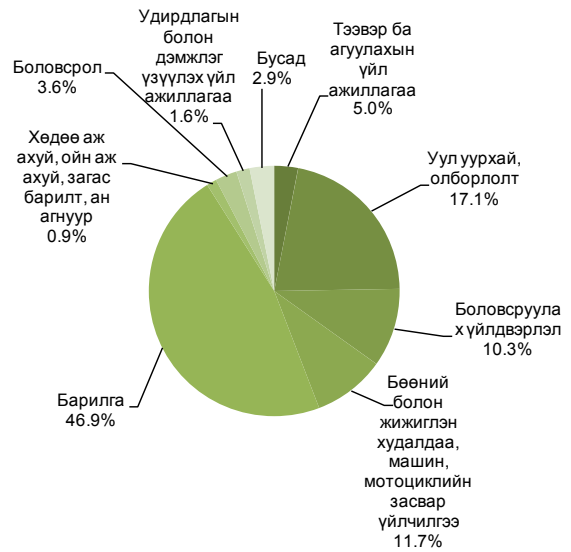

1.3. Нийгмийн даатгал, халамж

Гадаад иргэд

Манай улсад 2014 оны эхний хагас жилд 95 орны 22.4 мян.иргэн хөдөлмөр эрхэлж байгаа нь өмнөх оны мөн үеийнхээс 8 орноор, ажиллагчдын тоо 891 хүн буюу 3.8 хувиар буурчээ.

Хөдөлмөрийн гэрээгээр ажиллаж буй нийт ажиллагчдын 73.0 хувь нь БНХАУ-ын, 10.0 хувь нь БНАСАУ-ын, 2.9 хувь нь ОХУ-ын, 2.9 хувь нь БНСУ-ын, 2.2 хувь нь БНСВУ-ын, 1.4 хувь нь АНУ-ын, 1.1 хувь нь Австрали Улсын, 6.5 хувь нь бусад улсын харьяат иргэд байна. Манай улсад хөдөлмөр эрхэлж буй БНСУ-ын иргэдийн тоо өмнөх оны мөн үеийнхээс 18.9 хувиар, БНАСАУ-ынх 6.1 хувиар, БНСВУ-ынх 0.8 хувиар өсч, Австрали Улсынх 30.7 хувиар, АНУ-ынх 13.8 хувиар, БНХАУ-ынх 3.4 хувиар, ОХУ-ынх 0.2 хувиар буурчээ.

Манай улсад хөдөлмөр эрхэлж буй гадаадын иргэдийн 10508 буюу 46.9 хувь нь барилгын, 3835 буюу 17.1 хувь нь уул уурхай, олборлолтын, 2617 буюу 11.7 хувь нь бөөний болон жижиглэн худалдаа, машин, мотоциклийн засвар үйлчилгээний, 2312 буюу 10.3 хувь нь боловсруулах үйлдвэрлэлийн, 1110 буюу 5.0 хувь нь тээвэр, агуулахын үйл ажиллагааны, 809 буюу 3.6 хувь нь боловсролын, 355 буюу 1.6 хувь нь удирдлагын болон дэмжлэг үзүүлэх үйл ажиллагааны, 211 буюу 0.9 хувь нь хөдөө аж ахуй, ойн аж ахуйн, 659 буюу 2.9 хувь нь бусад салбарт ажиллаж байна

Нийгмийн даатгал

Нийгмийн даатгалын сангийн орлого 2014 оны эхний хагас жилд 672.5 тэрбум төг, зарлага 627.5 тэрбум төг болж, өмнөх оны мөн үеийнхээс орлого 59.3 тэрбум төг буюу 9.7 хувь, зарлага 104.7 тэрбум төг буюу 20.0 хувиар өслөө.

Нийгмийн даатгалын сангийн орлого 2014 оны эхний хагас жилд өмнөх оны мөн үеийнхээс 59.3 тэрбум төгрөгөөр өсөхөд ажилгүйдлийн даатгалын сангийн орлого 3.3 тэрбум төг буюу 20.4 хувиар буурсан хэдий ч тэтгэврийн даатгалын сангийн орлого 37.2 тэрбум төг буюу 8.5 хувь, эрүүл мэндийн даатгалын сангийн орлого 15.2 тэрбум төг буюу 16.6 хувиар өссөн нь голлон нөлөөлсөн байна.

Нийгмийн даатгалын сангийн зарлага 2014 оны эхний хагас жилд өмнөх оны мөн үеийнхээс 104.7 тэрбум төгрөгөөр нэмэгдэхэд ажилгүйдлийн даатгалын сангийн зарлага 1.4 тэрбум төг буюу 14.8 хувиар буурсан хэдий ч тэтгэврийн даатгалын сангийн зарлага 72.2 тэрбум төг буюу 17.5 хувь, эрүүл мэндийн даатгалын сангийн зарлага 25.6 тэрбум төг буюу 44.4 хувиар өссөн нь голлон нөлөөлөв.

Нийгмийн халамж

Нийгмийн халамжийн сангаас 2014 оны эхний хагас жилд 191.0 мян.хүнд 69.3 тэрбум төгрөгийн тэтгэвэр, тэтгэмж олгосон бөгөөд өмнөх оны мөн үеийнхээс нийгмийн халамжийн

тэтгэвэр, тэтгэмж авагчдын тоо 12.7 мян. хүн буюу 7.1 хувиар, олгосон тэтгэврийн хэмжээ 3.7 тэрбум төг буюу 5.6 хувиар өсчээ. Нийгмийн халамжийн тэтгэвэрт 2014 оны эхний хагас жилд 60.1 мян.хүн хамрагдсан нь өмнөх оны мөн үеийнхээс 3.5 мян.хүн буюу 5.6 хувиар буурч, олгосон тэтгэврийн хэмжээ 2.1 тэрбум төг буюу 5.4 хувиар нэмэгджээ.

Нийгмийн халамжийн үйлчилгээ, хөнгөлөлтөд 316.0 мян.хүн хамрагдсаны 69.5 хувь нь нийгмийн халамжийн хөнгөлөлт, нөхцөлт мөнгөн тусламжид хамрагдсан иргэд, 20.2 хувь нь ахмад настан, 4.7 хувь нь нийгмийн халамжийн үйлчилгээнд хамрагдсан иргэд, 4.6 хувь нь хөгжлийн бэрхшээлтэй иргэд, 1.0 хувь нь алдар цолтой ахмад настай иргэд байна.

“Хүний хөгжил” сангаас 2014 оны эхний хагас жилд 18 хүртэлх насны 976.3 мянган хүүхдэд 118.2 тэрбум төгрөгийг хүүхдийн мөнгөнд олгожээ.



1.4. Эрүүл мэнд

Улсын хэмжээнд 2014 оны эхний хагас жилд 40164 эх амаржиж, амьд төрсөн хүүхдийн тоо 40417 болж, өмнөх оны мөн үеийнхээс амаржсан эхийн тоо 1435 буюу 3.7 хувиар, хүүхдийн тоо 1480 буюу 3.8 хувиар өссөн байна. Энэ оны 6 дугаар сард 6817 хүүхэд амьд төрсөн нь өмнөх оны мөн үеийнхээс 245 хүүхэд буюу 3.7 хувиар өссөн байна.

Зураг 1.5

Амаржсан эх, амьд төрсөн хүүхэд, жил бүрийн эхний хагас жилийн байдлаар



Улсын хэмжээгээр 2014 оны эхний хагас жилд нялхсын эндэгдэл 632 болж, өмнөх оны мөн үеийнхээс 55 хүүхэд буюу 9.5 хувиар, 5 хүртэлх насандаа 760 хүүхэд эндэж, 50 хүүхэд буюу 7.0 хувиар нэмэгдсэн байна.

Зураг 1.6

Эндсэн хүүхэд, жил бүрийн эхний хагас жилийн байдлаар



Нялхсын эндэгдэл энэ оны 6 дугаар сард 98 болж, өмнөх оны мөн үеийнхээс 13 хүүхдээр, 5 хүртэлх насны хүүхдийн эндэгдэл 123 болж, өмнөх оны мөн үеийнхээс 18 хүүхдээр нэмэгджээ.

1000 амьд төрөлтөд ногдох нялхсын эндэгдэл 2014 оны эхний хагас жилд 16, тав хүртэлх насны хүүхдийн эндэгдэл 19 болж, өмнөх оны мөн үеийнхээс тус бүр 1-ээр нэмэгдсэн байна.

Харин 1000 амьд төрөлтөд ногдох нялхсын эндэгдэл энэ оны 6 дугаар сард 14 болж, өмнөх оны мөн үеийнхээс 1-ээр нэмэгдэж, тав хүртэлх насны хүүхдийн эндэгдэл 18 болж, өмнөх оны мөн үеийнхээс 2-оор нэмэгджээ.

Халдварт өвчнөөр өвчлөгчдийн тоо 2014 оны эхний хагас жилд 17087 болж, өмнөх оны мөн үеийнхээс 4669 буюу 21.5 хувиар буурахад сүрьеэгээр өвчлөгчдийн тоо 78 буюу 3.4 хувиар, тэмбүүгээр өвчлөгчдийн тоо 272 буюу 8.6 хувиар өссөн хэдий ч гахайн хавдраар өвчлөгчдийн тоо 4326 буюу 92.6 хувь, вирүст гепатитаар өвчлөгчдийн тоо 986 буюу 61.9 хувиар буурсан нь голлон нөлөөлсөн байна.

Зураг 1.7

10 000 хүн амд ногдох халдварт өвчнөөр өвчлөгчид, жил бүрийн эхний хагас жилийн байдлаар





1.5. Цаг уур, агаарын бохирдол

Ус, цаг уурын хүрээлэнгийн мэдээгээр хамгийн их хур тунадас 2014 оны 6 дугаар сард Дорнод аймгийн Дашбалбар суманд орж 187.4 мм-т хүрчээ. Энэ оны 6 дугаар сард Дорноговь аймгийн Сайншанд, Өмнөговь аймгийн Ханбогд, Дундговь аймгийн Гурвансайхан суманд хамгийн их температур 36.0 хэм, Завхан аймгийн Цэцэн-Уул суманд хамгийн бага температур -10.0 хэм байлаа. Салхины хамгийн их хурд Сүхбаатар аймгийн Баруун-Урт суманд 28 м/с хүрчээ.

Аймгийн төв, нийслэлд агаарын дундаж хэм 2014 оны 6 дугаар сард олон жилийн дунджаас 0.4 хэм, өмнөх оны мөн үеийнхээс 0.2 хэмээр хүйтэн байлаа.

Азотын давхар ислийн хоногийн дундаж агууламж 2014 оны 6 дугаар сард Улаанбаатар хотын Баруун дөрвөн замын орчимд 22 удаа, 13-р хороолол орчимд 10 удаа, 32-ын тойрог орчимд 5 удаа, 1-р хороолол орчимд 1 удаа; 10 микроноос бага хэмжээтэй тоосны агууламж 13-р хороолол орчимд 23 удаа, Баруун дөрвөн зам болон 32-ын тойрог орчимд тус бүр 17 удаа, Хархорин захын орчимд 5 удаа, Мишээл экспо төвийн орчим 4 удаа агаарын чанарын стандарт дахь хүлцэх хэм хэмжээнээс давсан байна.

Зураг 1.8

Улаанбаатар хотын 32-ын тойрог орчмын агаар дахь азотын давхар ислийн дундаж агууламж, сараар, (мг/м3)

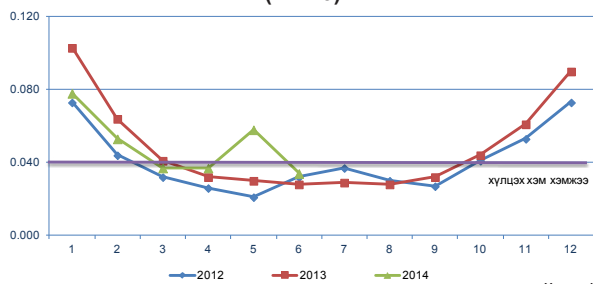

Зураг 1.9

Улаанбаатар хотын Баруун дөрвөн замын орчмын агаар дахь азотын давхар ислийн дундаж агууламж, сараар, (мг/м3)

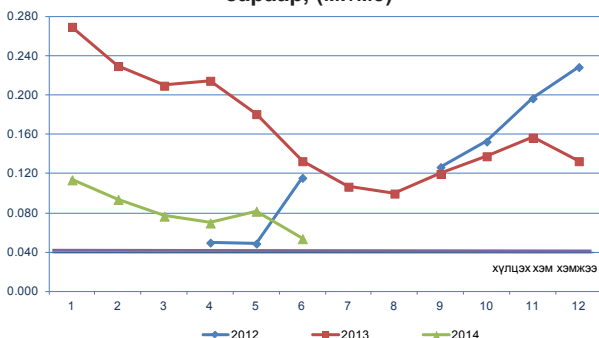

Тайлбар: 2012 оны 1-3, 7-8 саруудад хэмжилт хийгдээгүй.

Аюулт үзэгдэл, осол

Аюулт үзэгдэл, осол 2014 оны эхний хагас жилд 2449 удаа гарсны улмаас 62 хүн амь насаа алдаж, 12272 мал, амьтан хорогдсоноос шүлхий өвчнөөр 3454 мал хорогджээ. Энэ оны эхний хагас жилд объектын түймэр 2155 удаа, ой хээрийн түймэр 104 удаа, мал, амьтны халдварт галзуу өвчин 96 удаа, гол, нуурын усанд хүн унасан осол 25 удаа, 3.5-аас дээш магнитудын газар хөдлөлт 17 удаа, аадар бороо, үерийн аюулт үзэгдэл 14 удаа, химийн хорт бодистой холбогдох ослын дуудлага 11 удаа бүртгэгджээ.

Объектын түймрийн улмаас 6.4 тэрбум төг, ой хээрийн түймрийн улмаас 1.4 тэрбум төг, гахайн үржил, амьсгалын замын хам шинж өвчний улмаас 480.0 сая төг, хүчтэй салхи шуурганы улмаас 123.0 сая төг, мал, амьтны халдварт галзуу өвчний улмаас 62.6 сая төгрөгийн хохирол учирч, аюулт үзэгдэл, осолд нийт 401.2 сая төг зарцуулсан байна.

Объектын түймрээр 41 хүн, гол нуурын усанд хүн унасан ослын улмаас 18 хүн, ой хээрийн түймэр, хүчтэй салхи, шуурганы осол болон бичил уурхайн нурангины ослын улмаас тус бүр 1 хүн амь насаа алджээ.

Өмнөх оны мөн үеийнхээс аюулт үзэгдэл, ослын тохиолдол 138-аар буурав.

Хорогдсон, устгасан мал, тэжээвэр амьтдын тоо 2014 оны эхний хагас жилд өмнөх оны мөн үеийнхээс 219.8 мян.толгойгоор бага байна.

Хүснэгт 1.1

Аюулт үзэгдэл, осол, жил бүрийн эхний хагас жилийн байдлаар*

Үзүүлэлт	2012 I-VI	2013 I-VI	2014 I-VI	2014 I-VI / 2013 I-VI %
Аюулт үзэгдэл, ослын тохиолдлын тоо	2 322	2 587	2 449	94.7
Аюулт үзэгдэл, ослын улмаас амь насаа алдсан хүний тоо	104	79	62	78.5
Шатсан гэр, орон сууцны тоо	1 244	1 146	1 195	104.3
Аюулт үзэгдлийн улмаас хорогдсон, устгасан мал, тэжээвэр амьтан	7 279	232 116	12 272	5.3
Объектын түймрийн тоо	2 056	2 282	2 155	94.4
Учирсан хохирлын хэмжээ, тэрбум төг	13.9	10.4	8.4	81.0

*-Онцгой байдлын ерөнхий газрын мэдээ



I.6. Гэмт хэрэг

Улсын хэмжээнд 2014 оны эхний хагас жилд 13565 гэмт хэрэг бүртгэгдсэн нь өмнөх оны мөн үеийнхээс 772 хэрэг буюу 6.0 хувиар өсчээ.

Зураг I.10

Бүртгэгдсэн гэмт хэргийн тоо, жил бүрийн эхний хагас жилийн байдлаар

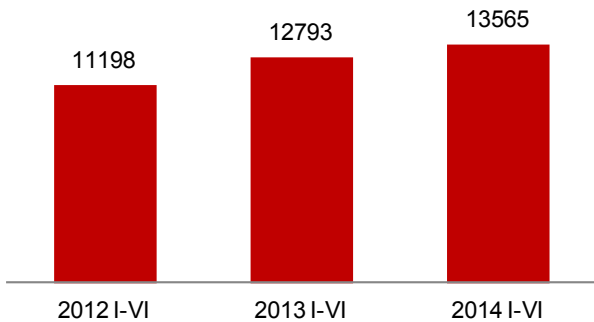

Өмнөх оны мөн үеийнхээс нийт гэмт хэргийн тоо нэмэгдэхэд өмчлөх эрхийн эсрэг гэмт хэрэг (370), бусдын бие махбодид гэмтэл учруулах (455) зэрэг гэмт хэрэг өссөн нь голлон нөлөөлөв.

Сэжигтэн нь тодорхойгүй байсан 6240 хэргийн 3584 буюу 57.4 хувийнх нь холбогдогч нь тогтоогдож, яллагдагчаар татагдсанаар гэмт хэргийн илрүүлэлт улсын хэмжээнд өмнөх оны мөн үеийнхээс 4.6 пунктээр, нийслэлийн хэмжээнд 3.7 пунктээр нэмэгдсэн байна.

Хүүхэд оролцсон гэмт хэрэг 2014 оны эхний хагас жилд өмнөх оны мөн үеийнхээс 1.6 хувиар буурч, харин бүлэглэн үйлдэгдсэн хэрэг 7.5 хувь, эмэгтэй хүн оролцсон хэрэг 12.7 хувь, согтуугаар үйлдэгдсэн хэрэг 8.5 хувиар нэмэгдсэн байна.

18, түүнээс дээш насны 10000 хүнд ногдох гэмт хэргийн тоо улсын дунджаар 2014 оны эхний хагас жилд 71 болж, өмнөх оны мөн үеийнхээс 3 буюу 4.4 хувиар нэмэгдсэн байна.

Гэмт хэргийн улмаас 5139 хүн гэмтэж, 502 хүн нас барсан нь өмнөх оны мөн үеийнхээс гэмтсэн хүний тоо 683 буюу 15.3 хувь, нас барсан хүний тоо 7 буюу 1.4 хувиар нэмэгдсэн байна.

Зураг I.11

Гэмт хэргийн улмаас гэмтсэн, нас барсан хүний тоо, жил бүрийн эхний хагас жилийн байдлаар



Гэмт хэргийн улмаас учирсан хохирол 2014 оны эхний хагас жилд 38.9 тэрбум төг, нөхөн төлүүлсэн хохирлын хэмжээ 15.2 тэрбум төг болж, өмнөх оны мөн үеийнхээс учирсан хохирлын хэмжээ 7.0 тэрбум төг буюу 15.3 хувиар буурч, харин нөхөн төлүүлсэн хохирлын хэмжээ 954.5 сая төг буюу 6.7 хувиар өссөн байна.

Зураг I.12

Гэмт хэргийн улмаас учирсан хохирлын хэмжээ, жил бүрийн эхний хагас жилийн байдлаар, тэрбум төг

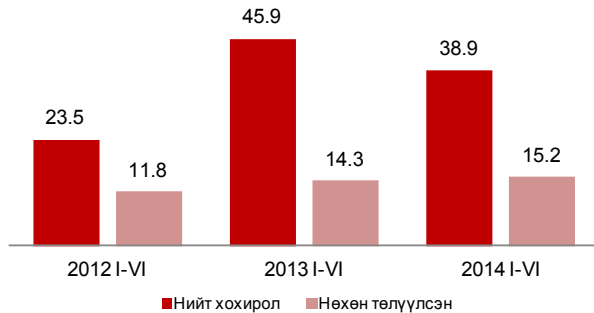

Гэмт хэргийн улмаас хохирсон иргэдийн тоо 2014 оны эхний хагас жилд 13172 болж, 840 буюу 6.4 хувь нь 18 хүртэлх насны хүүхэд, 5155 буюу 39.1 хувь нь эмэгтэйчүүд байна.

Улсын хэмжээнд 2014 оны эхний хагас жилд 64.2 мян.хүн эрүүлжүүлэгдэж, 8.8 мян.хүн баривчлагдсан нь өмнөх оны мөн үеийнхээс эрүүлжүүлэгдсэн хүний тоо 2725 буюу 4.4 хувь, баривчлагдсан хүний тоо 671 буюу 8.2 хувиар нэмэгдсэн байна.

Гэр бүлийн хүчирхийллийн улмаас үйлдэгдсэн 353 гэмт хэрэг бүртгэгдсэн нь өмнөх оны мөн үеийнхээс 194 хэрэг буюу 2.2 дахин нэмэгдсэн байна.

Малын хулгайн 732 гэмт хэрэг бүртгэгдсэн нь нийт гэмт хэргийн 5.4 хувийг эзэлж, өмнөх оны мөн үеийнхээс 63 хэрэг буюу 9.4 хувиар нэмэгджээ.

II Эдийн засгийн үзүүлэлт



II.1 Мөнгө, зээл, үнэт цаасны зах зээл

Мөнгөний нийлүүлэлт (M2) 2014 оны 6 дугаар сарын эцэст 10211.2 тэрбум төг болж, өмнөх сарынхаас 29.3 тэрбум төг буюу 0.3 хувиар буурч, өмнөх оны мөн үеийнхээс 2207.4 тэрбум төг буюу 27.6 хувиар өсчээ.

Хүснэгт II.1

Зураг II.1

Мөнгөний зарим үндсэн үзүүлэлт, сарын эцэст, тэрбум төг

Үзүүлэлт	2013 VI	2014 V	2014 VI
Мөнгөний нийлүүлэлт M2	8 003.8	10 240.5	10 211.2
Жилийн өөрчлөлт, хувиар, өмнөх оны мөн үе=100	13.5	29.5	27.6
Сарын өөрчлөлт, хувиар, өмнөх сар=100	1.2	0.4	-0.3
Нийт хадгаламж	5 041.1	7 137.8	7 233.9
Жилийн өөрчлөлт, хувиар, өмнөх оны мөн үе=100	15.4	38.9	43.5
Сарын өөрчлөлт, хувиар, өмнөх сар=100	-1.9	-0.8	1.3
Төгрөгийн хадгаламж	3 940.4	5 733.1	5 792.5
Жилийн өөрчлөлт, хувиар, өмнөх оны мөн үе=100	27.9	45.2	47.0
Сарын өөрчлөлт, хувиар, өмнөх сар=100	-0.2	-0.1	1.0
Валютын хадгаламж	1 100.7	1 404.7	1 441.4
Жилийн өөрчлөлт, хувиар, өмнөх оны мөн үе=100	-14.5	18.0	31.0
Сарын өөрчлөлт, хувиар, өмнөх сар=100	-7.5	-3.3	2.6

Гүйлгээнд байгаа бэлэн мөнгө 2014 оны 6 дугаар сарын эцэст 860.0 тэрбум төг болж, өмнөх сарынхаас 2.9 тэрбум төг буюу 0.3 хувиар буурч, өмнөх оны мөн үеийнхээс 24.2 тэрбум төг буюу 3.0 хувиар өсчээ.

Нөөц мөнгөний бүрэлдэхүүн хэсэг болох банкуудын харилцах, хадгаламж 2014 оны 6 дугаар сарын эцэст өмнөх сарынхаас 122.7 тэрбум төг буюу 5.7 хувиар буурч, 2024.7 тэрбум төгрөгт хүрсэн байна.

Аж ахуйн нэгж, байгууллага, иргэдэд олгосон нийт зээлийн өрийн үлдэгдэл 2014 оны 6 дугаар сарын эцэст 12302.1 тэрбум төг болж, өмнөх сарынхаас 237.2 тэрбум төг буюу 2.0 хувь, өмнөх оны мөн үеийнхээс 3693.8 тэрбум төг буюу 42.9 хувиар өсчээ.

Хугацаа хэтэрсэн зээлийн өрийн үлдэгдэл 2014 оны 6 дугаар сарын эцэст 438.3 тэрбум төг болж, өмнөх сарынхаас 57.0 тэрбум төг буюу 15.0 хувь, өмнөх оны мөн үеийнхээс 288.5 тэрбум төг буюу 2.9 дахин өсчээ. Хугацаа хэтэрсэн зээлийн өрийн үлдэгдэл нийт зээлийн өрийн үлдэгдлийн 3.6 хувийг эзэлж байна.

Банкны системийн хэмжээгээр чанаргүй зээл 2014 оны 6 дугаар сарын эцэст 567.0 тэрбум төг болж, өмнөх сарынхаас 52.8 тэрбум төг буюу 8.5 хувиар буурч, өмнөх оны мөн үеийнхээс 250.1 тэрбум төг буюу 79.0 хувиар өссөн байна. Чанаргүй зээл нийт зээлийн өрийн үлдэгдлийн 4.6 хувийг эзэлж, өмнөх оны мөн үеийнхээс 0.9 пунктээр өсчээ.

Чанаргүй зээл, сарын эцэст, тэрбум төг

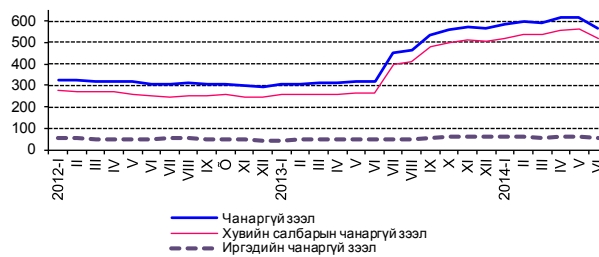

Үнэт цаасны арилжаагаар 2014 оны эхний хагас жилд 133.9 тэрбум төгрөгийн гүйлгээ хийгдэж, 30.1 сая ш үнэт цаас арилжигдсан байна. Харин 2014 оны 6 дугаар сард 28.0 тэрбум төгрөгийн гүйлгээ хийгдэж, 14.3 сая ш үнэт цаас арилжигдсан байна.

Засгийн газрын үнэт цаасны арилжаагаар 2014 оны эхний хагас жилд 121.0 тэрбум төгрөгийн гүйлгээ, үүнээс 6 дугаар сард 24.0 тэрбум төгрөгийн гүйлгээ хийгдсэн байна.

Хөрөнгийн зах зээлийн чиг хандлагыг илэрхийлэх ТОП-20 дундаж индекс 2014 оны 6 дугаар сард 15256.5 болж, өмнөх сарынхаас 151.2 нэгжээр буурчээ.

Зураг II.2

ТОП-20 индекс, сарын дундаж, нэгжээр

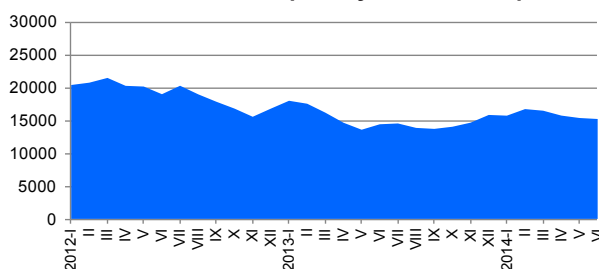

Хөрөнгийн зах зээлд үйл ажиллагаа явуулж байгаа хувьцаат компаниудын үнэт цаасны зах зээлийн нийт үнэлгээ 2014 оны 6 дугаар сард 1572.3 тэрбум төг болж, өмнөх сарынхаас 55.4 тэрбум төг буюу 3.7 хувиар өсчээ.

Монголбанкны төгрөгийн ам.доллартай харьцах нэрлэсэн дундаж ханш 2014 оны 6 дугаар сард 1824.6 төг болж, өмнөх оны мөн үеийнхээс 386.8 төг буюу 26.9 хувиар суларсан байна.

Төгрөгийн ам.доллартай харьцах нэрлэсэн дундаж ханш 2014 оны 5 дугаар сард өмнөх сарынхаас 1.6 хувь, 2014 оны 6 дугаар сард өмнөх сарынхаас 0.6 хувиар суларч, 1824.6 төгрөгт хүрчээ.

Төгрөгийн юаньтай харьцах нэрлэсэн дундаж ханш 2014 оны 6 дугаар сард 292.8 төг болж, өмнөх оны мөн үеийнхээс 58.4 төг буюу 24.9 хувиар суларчээ.

Төгрөгийн юаньтай харьцах нэрлэсэн дундаж ханш 2014 оны 5 дугаар сард өмнөх сарынхаас 1.4 хувь, 2014 оны 6 дугаар сард өмнөх сарынхаас 0.8 хувиар суларсан байна.

Хүснэгт II.2

Валютын ханш

Монголбанкны төгрөгийн валюттай харьцах нэрлэсэн ханш, сарын дундаж, төг

Үзүүлэлт	2013 VI	2014 V	2014 VI
Ам. доллар	1 437.8	1 813.1	1 824.6
Жилийн өөрчлөлт, хувиар, өмнөх оны мөн үе=100	8.3	26.1	26.9
Сарын өөрчлөлт, хувиар, өмнөх сар=100	0.0	1.6	0.6
Евро	1 898.6	2 492.4	2 480.9
Жилийн өөрчлөлт, хувиар, өмнөх оны мөн үе=100	13.9	33.4	30.7
Сарын өөрчлөлт, хувиар, өмнөх сар=100	1.6	1.1	-0.5
Юань	234.4	290.6	292.8
Жилийн өөрчлөлт, хувиар, өмнөх оны мөн үе=100	12.3	24.1	24.9
Сарын өөрчлөлт, хувиар, өмнөх сар=100	0.1	1.4	0.8
Рубль	44.5	52.0	53.0
Жилийн өөрчлөлт, хувиар, өмнөх оны мөн үе=100	9.9	13.3	19.1
Сарын өөрчлөлт, хувиар, өмнөх сар=100	-3.1	4.0	1.9



II.2 Улсын нэгдсэн төсөв

Улсын нэгдсэн төсвийн тэнцвэржүүлсэн орлого, тусламжийн нийт хэмжээ 2014 оны эхний хагас жилд 2729.4 тэрбум төг, зарлага, эргэж төлөгдөх цэвэр зээлийн нийт хэмжээ 2970.0 тэрбум төг болж, улсын нэгдсэн төсвийн тэнцвэржүүлсэн тэнцэл 240.6 тэрбум төгрөгийн алдагдалтай гарлаа. Улсын нэгдсэн төсвийн тэнцвэржүүлсэн тэнцэл алдагдалтай гарахад зарлагын өсөлт нь орлогын өсөлтөөс 3.6 пунктээр илүү байгаа нь нөлөөлжээ.

Зураг II.3

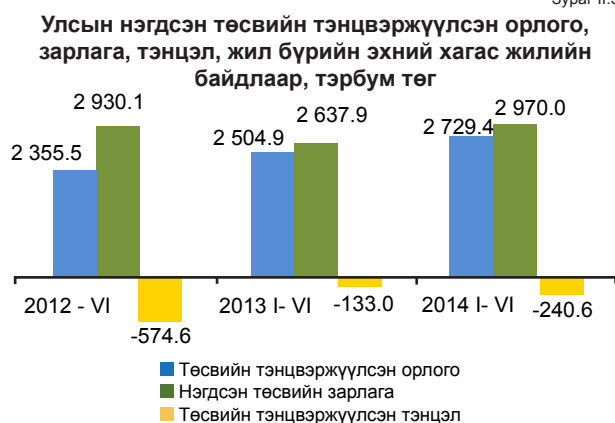

Татварын нийт орлого өмнөх оны мөн үеийнхээс 150.1 тэрбум төг буюу 6.9 хувиар нэмэгдэхэд орлогын албан татварын орлого 0.7 тэрбум төг буюу 0.1 хувь, үүнээс аж ахуйн нэгжийн орлогын албан татварын орлого 23.5 тэрбум төг буюу 8.1 хувиар буурсан хэдий ч нийгмийн даатгалын шимтгэлийн орлого 67.8

тэрбум төг буюу 17.6 хувь, дотоодын бараа, үйлчилгээний татварын орлого 31.5 тэрбум төг буюу 3.7 хувь, бусад татварын орлого 26.9 тэрбум төг буюу 9.8 хувь, гадаад худалдааны татварын орлого 18.9 тэрбум төг буюу 12.0 хувиар өссөн нь голлон нөлөөлжээ.

Улсын нэгдсэн төсвийн орлогын 84.5 хувийг татварын орлого, 14.8 хувийг татварын бус орлого, 0.7 хувийг тогтворжуулалтын сангийн орлого эзэлж байгаа нь өмнөх оны мөн үеийнхээс татварын орлогын эзлэх хувь 1.1 пункт, тогтворжуулалтын сангийн орлогынх 0.6 пунктээр буурч, татварын бус орлогынх 1.7 пунктээр өсчээ (Хавсралт 5).

Улсын нэгдсэн төсвийн зарлага, эргэж төлөгдөх цэвэр зээлийн нийт хэмжээ 2014 оны эхний хагас жилд 2970.0 тэрбум төг болж, өмнөх оны мөн үеийнхээс 332.1 тэрбум төг буюу 12.6 хувиар өссөн нь эргэж төлөгдөх цэвэр зээл 21.3 тэрбум төг буюу 68.2 хувь, бараа, үйлчилгээний зардал 20.5 тэрбум төг буюу 1.6 хувиар буурсан хэдий ч хөрөнгийн зардал 133.2 тэрбум төг буюу 52.7 хувь, татаас, шилжүүлгийн зардал 128.0 тэрбум төг буюу 13.1 хувь, зээлийн үйлчилгээний төлбөрийн зардал 112.7 тэрбум төг буюу 2.2 дахин өссөнөөс шалтгаалжээ.

Улсын нэгдсэн төсвийн нийт зарлага, эргэж төлөгдөх цэвэр зээлийн нийт дүнд урсгал зардал 86.7 хувь, хөрөнгийн зардал 13.0 хувь, эргэж төлөгдөх цэвэр зээл 0.3 хувийг эзэлж байгаа нь өмнөх оны мөн үеийнхээс урсгал зардлын эзлэх хувь 2.5 пункт, эргэж төлөгдөх цэвэр зээлийнх 0.9 пунктээр буурч, хөрөнгийн зардлынх 3.4 пунктээр өсчээ (Хавсралт 5)



II.3 Гадаад худалдаа

Монгол Улс 2014 оны эхний хагас жилд дэлхийн 118 оронтой худалдаа хийж, гадаад худалдааны нийт бараа эргэлт 5117.8 сая ам.долл, үүнээс экспорт 2480.8 сая ам.долл, импорт 2637.0 сая ам.доллар байна.

Нийт бараа эргэлтийн хэмжээ өмнөх оны мөн үеийнхээс 23.3 сая ам.долл буюу 0.5 хувь, экспортын хэмжээ 457.1 сая ам.долл буюу 22.6 хувиар өсч, харин импортын хэмжээ 433.7 сая ам.долл буюу 14.1 хувиар буурчээ.

Зураг II.4

Гадаад худалдааны нийт бараа эргэлт, жил бүрийн эхний хагас жилд, сая ам.долл

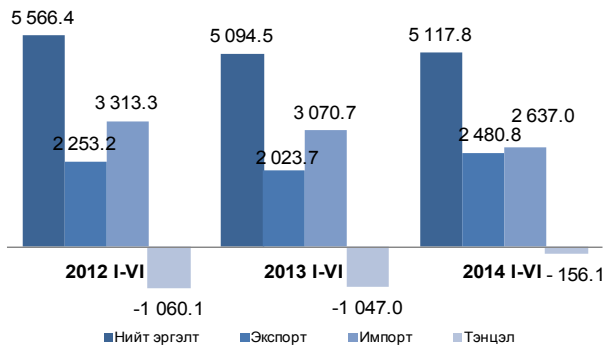

Гадаад худалдааны тэнцэл 2013 оны эхний хагас жилд 1.0 тэрбум ам.долларын алдагдалтай гарсан бол 2014 оны эхний хагас жилд 156.1 сая ам.долларын алдагдалтай гарч, өмнөх оны мөн үеийнхээс 890.9 сая ам.доллараар буурчээ.

Экспортын хэмжээ өмнөх оны мөн үеийнхээс 457.1 сая ам.долл буюу 22.6 хувиар нэмэгдэхэд эрдэс бүтээгдэхүүний экспорт 430.6 сая ам.долл, нэхмэл бүтээгдэхүүнийх 46.7 сая ам.доллараар өссөн нь голлон нөлөөлөв.

Импортын хэмжээ өмнөх оны мөн үеийнхээс 433.7 сая ам.долл буюу 14.1 хувиар буурахад импортын дүнд өндөр хувийн жин эзэлдэг авто, агаар, усан замын тээврийн хэрэгсэл, тэдгээрийн эд ангийнх 288.4 сая ам.долл, машин, механик төхөөрөмж, цахилгаан хэрэгсэл, тэдгээрийн сэлбэг, эд ангийнх 175.6 сая ам.доллараар буурсан нь голлон нөлөөлөв.

Хүснэгт II.3

Экспортолсон зарим эрдэс бүтээгдэхүүн, жил бүрийн эхний хагас жилд, мян.т

	2012 I-VI	2013 I-VI	2014 I-VI
Нүүрс	10 301.6	7 483.9	9 357.6
Зэсийн баяжмал	285.5	282.8	583.5
Төмрийн хүдэр	3 180.4	3 197.3	2 598.0
Боловсруулаагүй газрын тос, мян. барр	1 533.5	2 138.4	3 193.3
Цайрын хүдэр, баяжмал	57.6	77.5	45.4
Боловсруулаагүй болон хагас боловсруулсан алт	1.0	3.2	2.5



II.4 Үнэ

Хэрэглээний бараа, үйлчилгээний үнэ

Хэрэглээний бараа, үйлчилгээний үнэ, улсын хэмжээнд 2014 оны 6 дугаар сард өмнөх сарынхаас 0.5 хувь, оны эхнээс 6.7 хувь, өмнөх оны мөн үеийнхээс 14.6 хувиар өслөө.

Зураг II.5

Хэрэглээний үнийн улсын индекс (өмнөх оны 12 сар =100)

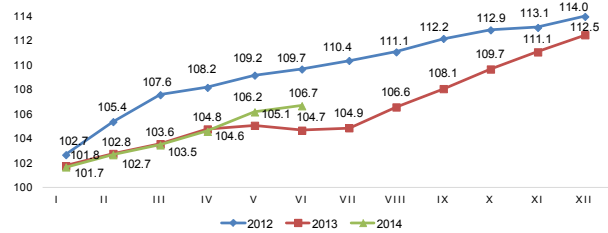

Ерөнхий индекс 2014 оны 6 дугаар сард өмнөх сарынхаас 0.5 хувиар өсөхөд хүнсний бараа, согтууруулах бус ундааны бүлгийн үнэ дүнгээрээ 0.7 хувь, хувцас, бөс бараа, гутлын бүлгийн үнэ дүнгээрээ 1.0 хувь, эм тариа, эмнэлгийн үйлчилгээний бүлгийн үнэ дүнгээрээ 2.8 хувь, бусад бараа, үйлчилгээний бүлгийн үнэ дүнгээрээ 1.2 хувиар өссөн нь голлон нөлөөлжээ.

Хүснэгт II.4

Хэрэглээний үнийн улсын индекс, бүлгээр

	Жин	2014 VI 2013 VI	2014 VI 2013 XII	2014 VI 2014 V
Ерөнхий индекс	100.0	114.6	106.7	100.5
Хүнсний бараа, ундаа, ус	29.3	113.7	113.2	100.7
Согтууруулах ундаа, тамхи	3.2	116.3	104.9	100.1
Хувцас, бөс бараа, гутал	16.1	120.9	106.5	101.0
Орон сууц, ус, цахилгаан, түлш	12.3	112.5	99.2	98.8
Гэр ахуйн тавилга, бараа	4.7	119.0	105.2	100.7
Эм, тариа, эмнэлгийн үйлчилгээ	3.6	113.7	105.6	102.8
Тээвэр	12.2	106.8	105.2	100.6
Холбооны хэрэгсэл, шуудангийн үйлчилгээ	4.4	100.0	100.1	100.1
Амралт, чөлөөт цаг, соёлын бараа, үйлчилгээ	2.8	103.1	102.1	100.4
Боловсролын үйлчилгээ	4.7	127.2	100.0	100.0
Зочид буудал, нийтийн хоол, дотуур байрны үйлчилгээ	2.6	115.9	106.7	100.2
Бусад бараа, үйлчилгээ	4.1	123.3	107.7	101.2

Хэрэглээний бараа, үйлчилгээний үнийн 2014 оны 6 дугаар сарын 0.5 хувийн өсөлтийн 0.2 нэгж (43.5 хувь) нь хүнсний бараа, ундаа, усны бүлгийн үнийн өсөлтөөс; 0.2 нэгж (35.0 хувь) нь хувцас, бөс бараа, гутлын бүлгийн үнийн өсөлтөөс шалтгаалсан байна.

Харин хэрэглээний бараа, үйлчилгээний үнэ 2014 оны эхнээс 6.7 хувиар өссөн өсөлтийн 3.9 нэгж (57.4 хувь) нь хүнсний бараа, ундаа, усны бүлгийн үнийн өсөлтөөс, 1.0 нэгж (15.0 хувь) нь хувцас, бөс бараа, гутлын бүлгийн үнийн өсөлтөөс шалтгаалсан байна.

Хэрэглээний бараа, үйлчилгээний үнэ 2014 оны 6 дугаар сард өмнөх сарынхаас Орхон, Хөвсгөл, Төв аймагт 0.2-0.8 хувиар буурч, Булган, Хэнтий аймагт тогтвортой, бусад аймагт 0.1-1.9 хувиар өсчээ. Архангай (1.9%) аймаг хамгийн их өсөлттэй байна.

Зураг II.6

Хэрэглээний үнийн индекс, хувь, аймгаар, 2014 оны 6 дугаар сард (өмнөх сар = 100%)

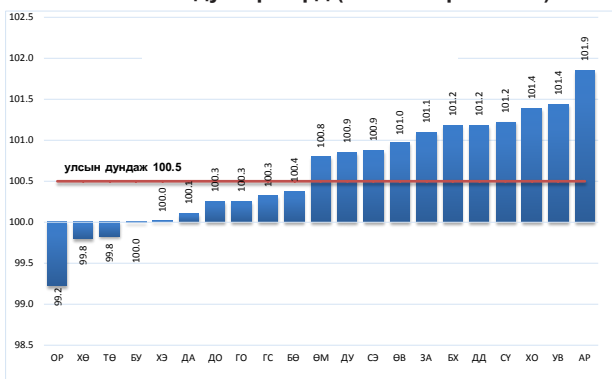

Зураг II.7

Улаанбаатар хотын орон сууцны үнийн индекс, хувиар, өмнөх оны мөн үеийнхтэй харьцуулснаар

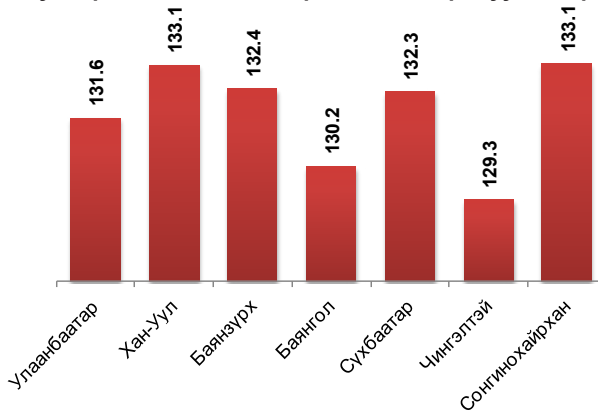

Зураг II.8

Улаанбаатар хотын орон сууцны үнийн индекс, хувиар, өмнөх улирлынхтэй харьцуулснаар

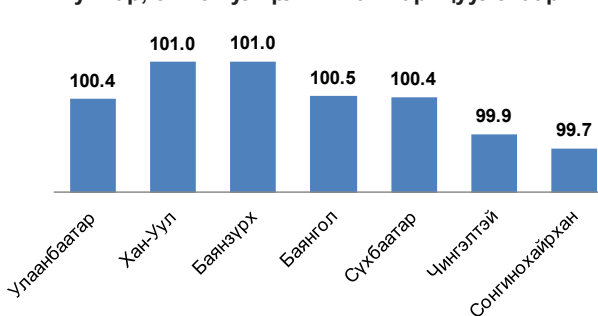

Улаанбаатар хотод 2014 оны 6 дугаар сард өмнөх сарынхаас хэрэглээний сагсны 329 нэрийн бараа, үйлчилгээний 33.8 хувийнх нь үнэ өсч, 17.6 хувийнх нь буурч, 48.6 хувийнх нь үнэ тогтвортой байлаа. Судалгаанд сонгогдсон хүнсний 93 нэрийн барааны 47.3 хувь буюу 44 нэрийн барааны үнэ нэмэгджээ.

Орон сууцны үнийн индекс

Улаанбаатар хотын төвийн 6 дүүрэгт орон сууцны үнийн индекс 2014 оны 2 дугаар улиралд 2010 оны эцсийнхээс 2.2 дахин, өмнөх оны мөн үеийнхээс 31.6 хувь, өмнөх оны эцсийнхээс 2.7 хувь, өмнөх улирлынхаас 0.4 хувиар өсчээ.

Энэ оны 2 дугаар улиралд өмнөх оны мөн үеийнхээс Сонгинохайрхан, Хан-Уул дүүрэгт 33.1 хувь, Баянзүрх дүүрэгт 32.4 хувь, Сүхбаатар дүүрэгт 32.3 хувь, Баянгол дүүрэгт 30.2 хувь, Чингэлтэй дүүрэгт 29.3 хувиар өсч, өмнөх оны эцсийнхээс Сонгинохайрхан дүүрэгт 4.0 хувь, Хан-Уул дүүрэгт 3.7 хувь, Баянзүрх дүүрэгт 3.0 хувь, Баянгол дүүрэгт 2.5 хувь, Сүхбаатар дүүрэгт 2.3 хувь, Чингэлтэй дүүрэгт 0.8 хувиар өсч, өмнөх улирлынхаас Баянзүрх, Хан-уул дүүрэгт 1.0 хувь, Баянгол дүүрэгт 0.5 хувь, Сүхбаатар дүүрэгт 0.4 хувиар өсч, Чингэлтэй дүүрэгт 0.1 хувь, Сонгинохайрхан дүүрэгт 0.3 хувиар буурсан байна.

Ашиглалтад 1970 оноос өмнө оруулсан орон сууцны үнэ 2014 оны 2 дугаар улиралд өмнөх оны мөн үеийнхээс 21.1-31.6 хувь, 1970-2001 оны орон сууцных 28.9-34.8 хувь, 2002 оноос хойш ашиглалтад оруулсан орон сууцны үнэ 32.5-39.1 хувиар нэмэгдсэн байна.

Ашиглалтад 1970 оноос өмнө оруулсан орон сууцны үнэ 2014 оны 2 дугаар улиралд өмнөх улирлынхаас Сонгинохайрхан, Чингэлтэй, Баянзүрх дүүрэгт 0.1-2.0 хувиар буурч, Хан-Уул, Баянгол, Сүхбаатар дүүрэгт 0.1-1.0 хувиар өсч, 1970-2001 оны орон сууцных Баянгол, Сонгинохайрхан дүүрэгт 0.1-0.5 хувиар буурч, бусад дүүрэгт 0.2-1.4 хувиар өсч, 2002 оноос хойших орон сууцны үнэ 0.9-2.0 хувиар өссөн байна.

Мал аж ахуйн гол нэр төрлийн зарим бүтээгдэхүүний зах зээлийн дундаж үнэ

Мал аж ахуйн гол нэр төрлийн зарим бүтээгдэхүүний зах зээлийн үнийн судалгаагаар 2014 оны 6 дугаар сард үхрийн 2 м-ээс дээш урттай ширний дундаж үнэ Дорноговь, Говьсүмбэр, Увс, Дундговь аймагт хамгийн бага буюу 25.0-28.0 мян.төг; Архангай, Хэнтий, Төв аймаг, Улаанбаатар хот, Сэлэнгэ аймагт хамгийн их буюу 45.0-54.0 мян.төг; адууны ширнийх Өмнөговь, Дундговь, Орхон аймагт хамгийн бага буюу 15.0-18.0 мян.төг;

Улаанбаатар хот, Баян-Өлгий, Архангай, Төв аймагт хамгийн их буюу 26.0-30.0 мян.төг; ямааны 1 кг цагаан ноолуурын үнэ Сүхбаатар, Орхон, Дорноговь аймагт хамгийн бага буюу 50.0-55.0 мян.төг; Улаанбаатар хот, Ховд, Баян-Өлгий, Өмнөговь, Баянхонгор, Увс, Өвөрхангай аймагт хамгийн их буюу 63.0-68.0 мян.төг байна.

Улаанбаатар хотод худалдаалагдсан барилгын гол нэрийн материалын дундаж үнэ

Улаанбаатар хотод 2014 оны 6 дугаар сард худалдаалагдсан эх орны үйлдвэрийн болон ОХУ, БНХАУ, БНСУ-д үйлдвэрлэсэн барилгын үндсэн 23 нэр төрлийн материалын үнийг мэдээнд хамрууллаа.

Өмнөх оны мөн үеийнхээс 2014 оны 6 дугаар сард эх орны үйлдвэрийн нэг м2 вакуум цонхны дундаж үнэ 23.0 мян.төг буюу 25.6 хувь, нэг м3 шалны банзных 10.0 мян.төг буюу 4.3 хувиар өсчээ. 1000 ш улаан тоосгоны үнэ 53.5 мян.төг буюу 17.9 хувь, нэг м3 хөнгөн бетоных 13.2 мян.төг буюу 8.8 хувь, палкных 1.0 мян.төг буюу 3.6 хувиар буурчээ. БНХАУ-д үйлдвэрлэсэн нэг ширхэг шалны хавтангийн үнэ 650 төг буюу 68.4 хувь, шаазан суултуурынх 32.0 мян.төг буюу 30.5 хувь, 50 кг цементнийх 1.5 мян.төг буюу 23.1 хувь, тосон будгийнх 500 төг буюу 20.0 хувь, шаазан угаагуурынх 15.0 мян.төг буюу 17.6 хувь, крантных 10.0 мян.төг буюу 14.3 хувь, уян шүршүүрийнх 5.0 мян.төг буюу 13.3 хувь, нэг боодол чулуугүй хар цаасных 1.0 мян.төг буюу 12.5 хувь, гадна эмульсийнх 1.7 мян.төг буюу 11.9 хувь, төмөр хаалганых 18.0 мян.төг буюу 10.6 хувь, дүүжин таазных 500 төг буюу 10.0 хувь, нэг м2 шахмал шалных 1.2 мян.төг буюу 9.2 хувиар өсч, дотор эмульсний үнэ 2.8 мян.төг буюу 25.9 хувиар буурчээ. БНСУ-д үйлдвэрлэсэн ханын цаасны үнэ 2.3 мян.төг буюу 41.8 хувь, ОХУ-д үйлдвэрлэсэн нэг боодол чулуутай хар цаасны үнэ 1.5 мян.төг буюу 6.7 хувиар өссөн байна.

Өмнөх сарынхаас эх орны үйлдвэрийн 1000 ш улаан тоосгоны үнэ 7.0 мян.төг буюу 2.8 хувиар буурчээ. БНХАУ-д үйлдвэрлэсэн нэг кг хадаасны үнэ 150 төг буюу 6.0 хувь, нэг м2 шахмал шалных 200 төг буюу 1.4 хувиар өсч, дүүжин таазны үнэ 100 төг буюу 1.8 хувиар буурчээ.



II.5 Бизнес регистр

Аж ахуйн нэгж, байгууллагын регистрийн санд 2014 оны эхний хагас жилд 107.0 мянган аж ахуйн нэгж, байгууллага бүртгэлтэй байгаагийн 52.6 мянга буюу 49.2 хувь нь үйл ажиллагаа явуулж байна. Регистрийн санд бүртгэлтэй, үйл ажиллагаа явуулж байгаа аж ахуйн нэгж, байгууллагын 31.9 мянга буюу 60.6 хувь нь Улаанбаатар хотод, 6.8 мянга буюу 12.9 хувь нь Төвийн бүс, 6.2 мянга буюу 11.7 хувь нь Хангайн бүс, 5.6 мянга буюу 10.6 хувь нь Баруун бүс, 2.2 мянга буюу 4.2 хувь нь Зүүн бүсэд ногдож байна. Үйл ажиллагаа явуулж байгаа аж ахуйн нэгж, байгууллагын 84.3 хувь нь 1-9 ажиллагчидтай, 6.7 хувь нь 10-19 ажиллагчидтай, 5.6 хувь нь 20-49 ажиллагчидтай, 3.4 хувь нь 50-иас дээш ажиллагчидтай байна.

Регистрийн санд бүртгэлтэй, үйл ажиллагаа явуулаагүй 54.4 мянган аж ахуйн нэгж, байгууллага байгаагийн 15.3 мянга буюу 28.2 хувь нь үйл ажиллагаагаа эхлээгүй, 31.4 мянга буюу 57.8 хувь нь түр зогссон, 1.1 мянга буюу 2.0 хувь нь бүрэн зогссон, 6.5 мянга буюу 12.0 хувь нь хаяг тодорхойгүй зэрэг бусад шалтгаантай байна.



II.6 Хөдөө аж ахуй

Улсын хэмжээнд 2013 оны эцэст тоологдсон төллөх насны 19.4 сая хээлтэгч малын 16.9 сая буюу 87.1 хувь нь 2014 оны эхний хагас жилд төллөсөн байна. Эм ямааны 87.4 хувь, эм хонины 90.0 хувь, ингэний 47.6 хувь, үнээний 75.1 хувь, гүүний 72.7 хувь нь төллөжээ.

Гарсан төлийн 98.6 хувь буюу 16710.3 мян.толгой төл бойжиж байгаа нь өмнөх оны мөн үеийнхээс 1767.9 мянга буюу 11.8 хувиар их байна.

Малын хагас жилийн тооллого

Энэ оны эхний хагас жилд түүвэр судалгааны дүнгээр 59.2 сая толгой мал, үүний дотор 3103.2 мян.адуу, 3648.7 мян.үхэр, 379.6 мян.тэмээ, 27017.4 мян.хонь, 25045.0 мян.ямаа тоологдов.

Нийт малын 45.6 хувь нь хонь, 42.3 хувь нь ямаа, 6.2 хувь нь үхэр, 5.2 хувь нь адуу, 0.6 хувь нь тэмээ байна.

Газар тариалан

Улсын хэмжээнд 2014 оны 7 дугаар сарын 1-ний байдлаар 436.8 мян.га талбайд тариалалт хийснээс үр тариа 313.9 мян.га-д, төмс 13.2 мян.га-д, хүнсний ногоо 8.3 мян.га-д, тэжээлийн ургамал 14.1 мян.га-д, техникийн ургамал 86.1 мян.га-д, бусад ургамал 1.1 мян.га-д тариалсан байна.

Өмнөх оны мөн үеийнхээс нийт тариалсан талбай 26.8 мян.га буюу 6.5 хувиар их байгаагаас үр тарианых 25.0 мян.га буюу 8.6 хувь, хүнсний ногооных 89.1 га буюу 1.1 хувь, тэжээлийн ургамлынх 2891.7 га буюу 25.9 хувиар өсч, төмснийх 2158.4 га буюу 14.1 хувиар буурсан байна.



II.7 Аж үйлдвэр

Аж үйлдвэрийн салбарын нийт үйлдвэрлэл оны үнээр, 2014 оны эхний хагас жилд 4031.4 тэрбум төг болж, өмнөх оны мөн үеийнхээс 1153.1 тэрбум төг буюу 40.1 хувиар, үүнээс уул уурхай, олборлох аж үйлдвэрийн салбарынх 868.4 тэрбум төг буюу 47.9 хувь, боловсруулах аж үйлдвэрийнх 232.0 тэрбум төг буюу 28.9 хувь, цахилгаан, дулааны эрчим хүч үйлдвэрлэл, усан хангамжийн салбарынх 52.7 тэрбум төг буюу 20.1 хувиар өслөө.

Хүснэгт II.5

Аж үйлдвэрийн салбарын бүтээгдэхүүний нийт үйлдвэрлэл, оны үнээр, жил бүрийн эхний хагас жилийн байдлаар

Аж үйлдвэрийн салбар	тэрбум төг				
	2013 VI	2014 VI	2013 I-VI	2014 I-VI	2014 I-VI / 2013 I-VI %
Нийт дүн	664.0	835.4	2878.3	4031.4	140.1
Уул уурхай, олборлох аж үйлдвэр	465.9	572.1	1812.8	2681.2	147.9
Боловсруулах аж үйлдвэр	167.3	224.5	802.9	1034.9	128.9
Цахилгаан, дулааны эрчим хүч үйлдвэрлэл, усан хангамж	30.8	38.9	262.6	315.3	120.1

Аж үйлдвэрийн салбарын үйлдвэрлэлийн индекс (2010=100, улирлын нөлөөллийг арилгасан туршилт тооцоо) 2014 оны эхний хагас жилд, жилийн эцсийнхээс 19.8 хувь, өмнөх сарынхаас 0.4 хувиар өсч, өмнөх оны мөн үеийнхээс 4.0 хувиар буурчээ.

Өмнөх оны мөн үеийнхээс уул уурхай, олборлох аж үйлдвэрийн салбарт 47%-ийн агуулгад шилжүүлснээр молибдений баяжмал, нүүрс, төмрийн хүдэр, газрын тос, зэсийн баяжмал зэрэг бүтээгдэхүүний олборлолт 0.1-57.4 хувь, боловсруулах аж үйлдвэрийн салбарт бууз, банш, шингэн сүү, цэвэр ус,

сүлжмэл эдлэл, барилгын модон хаалга, цонх, гурил, гоймон, зайрмаг, вакуум цонх, хаалга, зүсмэл материал зэрэг бүтээгдэхүүний үйлдвэрлэл 4.4 хувиас 2.7 дахин өссөн байна.

Зураг II.9

Уул уурхайн зарим гол нэр төрлийн бүтээгдэхүүний үйлдвэрлэлийн өөрчлөлт, жил бүрийн эхний хагас жилийн байдлаар, 2010 I-VI=100%

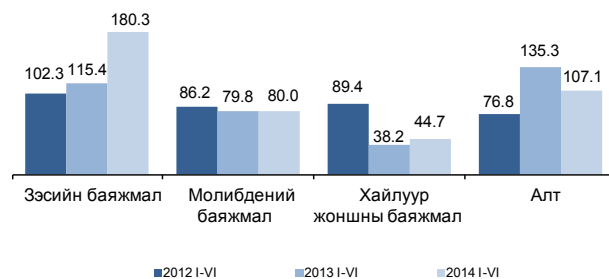

Аж үйлдвэрийн салбарын борлуулсан бүтээгдэхүүн 2014 оны эхний хагас жилд 4745.5 тэрбум төг болж, 3289.6 тэрбум төг буюу 69.3 хувийг гадаад зах зээлд борлуулжээ.

Зураг II.10

Аж үйлдвэрийн салбарын борлуулалтын бүтэц, дэд салбараар, жил бүрийн эхний хагас жилийн байдлаар, хувиар

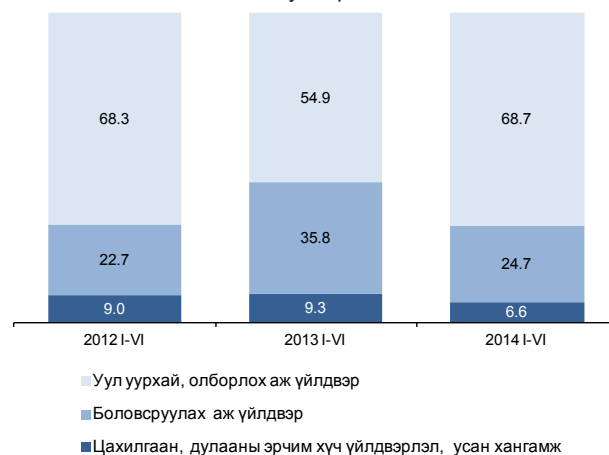

II.8 Барилга

Барилга угсралт, их засварын ажлын нийт хэмжээ 2014 оны эхний хагас жилд 447.2 тэрбум төгрөгт хүрч, 435.3 тэрбум төг буюу 97.3 хувь нь дотоодын, 12.0 тэрбум төг буюу 2.7 хувь нь гадаадын барилгын байгууллагуудад ногдож байна.

Барилга угсралт, их засварын ажлын хэмжээ өмнөх оны мөн үеийнхээс 92.0 тэрбум төг буюу 25.9 хувь, үүнээс дотоодын байгууллагынх 96.8 тэрбум төг буюу 28.6 хувиар өсч, гадаадын байгууллагынх 4.8 тэрбум төг буюу 28.6 хувиар буурчээ.

Барилга угсралт, их засварын ажлын 5.2 хувь нь их засварын ажил, 23.3 хувь нь орон сууцны бус барилга, 35.0 хувь нь орон сууцны барилга, 36.6 хувь нь инженерийн барилга,

байгууламжид ногдож байна. Өмнөх оны мөн үеийнхээс их засварын ажлын эзлэх хувь 0.7 пункт, инженерийн барилга, байгууламжийнх 2.0 пункт, орон сууцны барилгын ажлынх 4.5 пунктээр нэмэгдэж, орон сууцны бус барилгынх 7.2 пунктээр буурсан байна

Зураг II.11

Барилга угсралт, их засварын ажил, жил бүрийн эхний хагас жилийн байдлаар, тэрбум төг.



II.9 Тээвэр

Бүх төрлийн тээврээр 2014 оны эхний хагас жилд 29.1 сая т ачаа, давхардсан тоогоор 172.4 сая зорчигч тээвэрлэсэн нь өмнөх оны мөн үеийнхээс тээсэн ачаа 10.0 сая т буюу 52.6 хувиар өсч, харин зорчигчдын тоо 9.0 сая хүн буюу 4.9 хувиар буурчээ.

Авто тээврээр тээсэн ачаа 2014 оны эхний хагас жилд 19.7 сая т болж, өмнөх оны мөн үеийнхээс 10.8 сая т буюу 2.2 дахин өсчээ. Энэ оны эхний хагас жилд давхардсан тоогоор 170.4 сая зорчигч зорчсон нь өмнөх оны мөн үеийнхээс 8.7 сая зорчигч буюу 4.9 хувиар буурчээ. Авто тээврийн орлого өмнөх оны мөн үеийнхээс 116.0 тэрбум төг буюу 88.0 хувиар нэмэгдсэн байна.

Төмөр замын тээврээр 2014 оны эхний хагас жилд 9358.1 мян.т ачаа, давхардсан тоогоор 1686.2 мян.зорчигч тээвэрлэсэн нь өмнөх оны мөн үеийнхээс тээсэн ачаа 730.5 мян.т буюу 7.2 хувь, зорчигчдын тоо 202.6 мян. хүн буюу 10.7 хувиар буурсан байна.

Зураг II.12

Төмөр замын тээврээр зорчигчдын тоо, тээсэн ачаа, жил бүрийн эхний хагас жилийн байдлаар

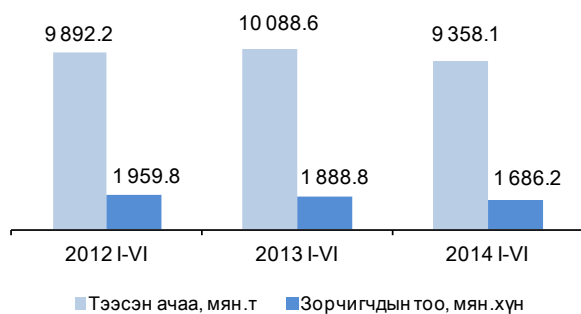

Төмөр замын нийт ачаа тээвэрлэлтэд дотоодын ачаа 50.9 хувь, экспортын ачаа тээвэрлэлт 25.7 хувийг эзэлж, өмнөх оны мөн үеийнхээс дотоодын ачаа 0.7 пункт, экспортын ачаа 3.3 пунктээр буурахад төмрийн хүдрийн тээвэрлэлт 555.9 мян.т буюу 24.0 хувь, дотоодод тээвэрлэсэн нүүрс 283.7 мян.т буюу 8.6 хувь, цементийн тээвэрлэлт 76.9 мян.т буюу 10.6 хувиар буурсан нь голлон нөлөөлжээ. Харин импортын ачаа нийт ачаа тээвэрлэлтэд 11.5 хувь, дамжин өнгөрсөн ачаа 12.0 хувийг эзэлж, өмнөх оны мөн үеийнхээс импортын ачаа 0.5 пункт, дамжин өнгөрсөн ачаа 3.6 пунктээр нэмэгдсэн байна.

Төмөр замын тээврээр тээсэн ачаа 2014 оны 6 дугаар сард 1607.3 мян.т болж, өмнөх сарынхаас 35.0 мян.т буюу 2.1 хувиар буурч, зорчигчдын тоо 325.7 мян.хүн болж, 47.3 мян. хүн буюу 17.0 хувь, орлого 37.6 тэрбум төг болж, 2.1 тэрбум төг буюу 5.9 хувиар өссөн бол өмнөх оны мөн үеийнхээс тээсэн ачаа 273.3 мян.т буюу 14.5 хувь, зорчигчдын тоо 22.8 мян.хүн буюу 6.5 хувь, орлого 2.0 тэрбум төг буюу 5.0 хувиар буурсан байна. Төмөр замын тээврийн салбарын орлого 2014 оны эхний хагас жилд 195.9 тэрбум төг болж, өмнөх оны мөн үеийнхээс 5.4 тэрбум төг буюу 2.7 хувиар буурчээ.

Агаарын тээврээр 2014 оны эхний хагас жилд 1633.3 т ачаа, давхардсан тоогоор 312.7 мян.хүн зорчсон нь өмнөх оны мөн үеийнхээс тээсэн ачаа 289.5 т буюу 15.1 хувь, зорчигчдын тоо 24.7 мян.хүн буюу 7.3 хувиар буурчээ.

Зураг II.13

Агаарын тээврээр зорчигчдын тоо, тээсэн ачаа, жил бүрийн эхний хагас жилийн байдлаар

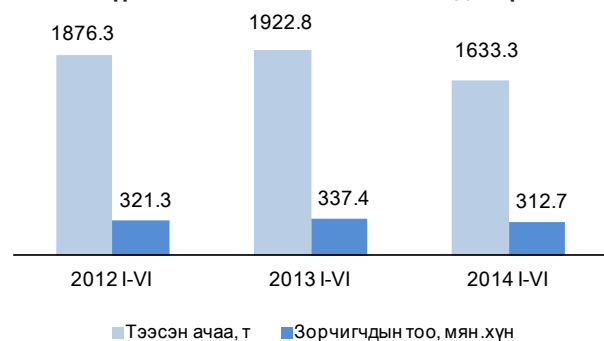

Агаарын тээврээр тээсэн ачаа 2014 оны 6 дугаар сард 304.5 т болж, өмнөх сарынхаас 57.5 т буюу 23.3 хувь, зорчигчдын тоо 64.5 мян.хүн болж, 18.6 мян.хүн буюу 40.5 хувь, орлого 28.1 тэрбум төг болж, 14.6 тэрбум төг буюу 2.1 дахин өсч, өмнөх оны мөн үеийнхээс тээсэн ачаа 123.0 т буюу 28.8 хувиар буурч, харин зорчигчдын тоо 1.6 мян.хүн буюу 2.5 хувь, орлого 6.8 тэрбум төг буюу 32.0 хувиар өссөн байна.

Дотоодын зорчигчдын тоо 2014 оны эхний хагас жилд өмнөх оны мөн үеийнхээс 41.4 мян. хүн буюу 26.2 хувиар буурч, харин олон улсад зорчсон зорчигчдын тоо 16.7 мян. хүн буюу 9.3 хувиар өсчээ.

Агаарын тээврийн салбарын орлого 2014 оны эхний хагас жилд 103.3 тэрбум төг болж, өмнөх оны мөн үеийнхээс 5.1 тэрбум төг буюу 5.2 хувиар өсчээ.

Шуудан, холбоо

Шуудан, холбооны үйлчилгээний орлого 2014 оны эхний хагас жилд 345.3 тэрбум төг болж, өмнөх оны мөн үеийнхээс 66.7 тэрбум төг буюу 23.9 хувиар нэмэгджээ. Нийт орлогод хүн амаас орсон орлого 73.6 хувийг эзэлж, өмнөх оны мөн үеийнхээс 1.2 пунктээр буурсан байна.

Суурин утасны цэгийн тоо 2014 оны эхний хагас жилд 199.2 мян.ш болж, өмнөх оны мөн үеийнхээс 39.4 мян.ш буюу 24.7 хувиар өсчээ. Үүнд гурвалсан үйлчилгээ үзүүлж буй байгууллагын хэрэглэгчдийн тоо нэмэгдсэн нь голлон нөлөөлөв.

Үүрэн утас хэрэглэгчдийн тоо 2014 оны эхний хагас жилд давхардсан тоогоор 3638.2 мянга, кабелийн телевиз хэрэглэгчдийн тоо 306.3 мянгад хүрчээ. Өмнөх оны мөн үеийнхээс үүрэн утас хэрэглэгчдийн тоо 113.5 мянга буюу 3.2 хувь, кабелийн телевиз хэрэглэгчдийн тоо 41.3 мянга буюу 15.6 хувиар нэмэгджээ.

Шуудангийн үйлчилгээний салбар 2014 эхний хагас жилд 501.2 мян.ш бичиг, захидал, 67.6 мян.ш илгээмж, 5576.1 мян.ш тогтмол хэвлэлийг хэрэглэгчдэд хүргэжээ. Өмнөх оны мөн үеийнхээс хүргэсэн бичиг, захидал 170.2 мян.ш буюу 51.4 хувь, илгээмж 4.6 мян.ш буюу 7.3 хувиар өсч, харин хэвлэл 816.5 мян.ш буюу 12.8 хувиар буурсан байна.

Хүснэгт II.6

Шуудан, холбооны салбарын үндсэн үзүүлэлт, жил бүрийн эхний хагас жилийн байдлаар

	2013 I-VI	2014 I-VI	$\frac{2014 I-VI}{2013 I-VI} \%$
Нийт орлого, оны үнээр, сая төг	278 620.7	345 304.8	123.9
Хүн амаас орсон орлого, сая төг	208 419.8	254 191.2	122.0
Суурин утасны цэгийн тоо, мян.ш	159.8	199.2	124.7
Утасгүй холбооны тоо	680	618	90.9
Үүрэн утас хэрэглэгчдийн тоо, мян.хүн (давхардсан тоогоор)	3 524.7	3 638.2	103.2
Кабелийн телевиз хэрэглэгчдийн тоо	265 043	306 296	115.6
Шуудангийн үйлчилгээний үзүүлэлт			
Хүргэсэн бичиг, захидал, мян.ш	331.0	501.2	151.4
Хүргэсэн илгээмж, мян.ш	63.0	67.6	107.3
Хүргэсэн хэвлэл, мян.ш	6 392.6	5 576.1	87.2



II.10 Аялал жуулчлал

Хилээр нэвтэрсэн зорчигчид

Манай улсын хилээр 2014 оны эхний хагас жилд давхардсан тоогоор 1894.7 мянган зорчигч нэвтэрсэн нь өмнөх оны мөн үеийнхээс 38.1 мян.хүн буюу 2.0 хувиар буурчээ. Улсын хилээр орсон зорчигчдын 44.9 хувь нь Замын-Үүд, 17.8 хувь нь Буянт-Ухаа, 10.9 хувь нь Гашуун сухайт, 8.3 хувь нь Алтанбулаг 5.0 хувь нь Шивээ хүрэн, 13.1 хувь нь бусад боомтод ногдож байна.

Зураг II.14

Монгол Улсын хилийн боомтуудаар нэвтэрсэн зорчигчид, жил бүрийн эхний хагас жилийн байдлаар, мян.хүн

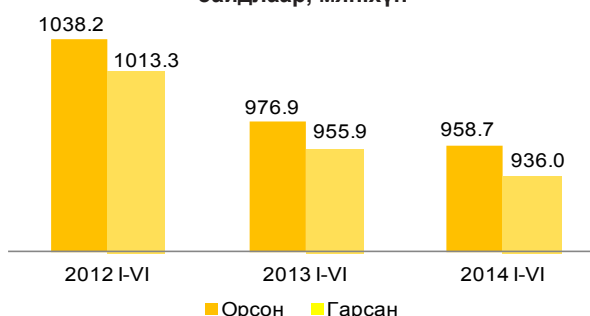

Улсын хилээр энэ оны эхний хагас жилд гадаадын 207.8 мян.хүн орсон нь өмнөх оны мөн үеийнхээс 9.6 мянга буюу 4.4 хувиар буурчээ. Тэдний 85.4 хувь нь 30 хүртэл хоног, 3.8 хувь нь 90 хүртэл хоног, 10.8 хувь нь 90, түүнээс дээш хоногийн хугацаагаар ирсэн байна. Гадаадын зорчигчдын 154.5 мянга нь буюу 74.4 хувь нь аялал жуулчлалын зорилгоор хилээр орсон нь өмнөх оны мөн үеийнхээс 8.5 хувиар буурсан байна. Хилээр орсон гадаадын зорчигчдын 53.2 мянга буюу 25.6 хувь нь ажиллах, суралцах болон байнга оршин суух зорилгоор иржээ. Өмнөх оны мөн үеийнхээс Тайваны жуулчдын тоо 8.8 хувиар, БНАСАУ-ын жуулчдын тоо 5.7 хувиар өссөн бол Австрали улсын жуулчдын тоо 28.2 хувиар, Турк улсын жуулчдын тоо 22.2 хувиар буурчээ. Улсын хилээр орсон гадаадын зорчигчдын 165.7 мянга буюу 79.7 хувь нь эрэгтэйчүүд байна.

Энэ оны эхний хагас жилд улсын хилээр орсон гадаадын зорчигчдын 73.0 хувь нь Зүүн Ази, Номхон далайн бүс нутгаас, 21.6 хувь нь Европоос, 3.9 хувь нь Америк тивээс, 1.5 хувь нь Ойрхи Дорнод, Өмнөд Ази, Африк тивээс иржээ.

Зураг II.15

Монгол Улсын хилийн боомтуудаар орсон гадаадын зорчигчид, бүс нутгаар, жил бүрийн эхний хагас жилийн байдлаар, хувиар

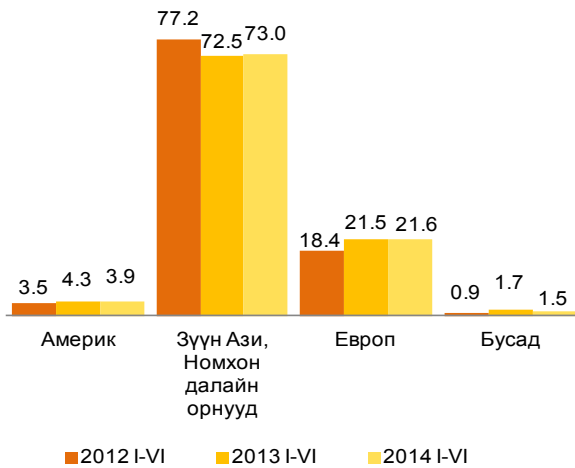

Хилээр орсон гадаадын зорчигчдын 56.0 хувийг БНХАУ-ын иргэд, 14.6 хувийг ОХУ-ын иргэд, 7.7 хувийг БНСУ-ын иргэд, 3.1 хувийг АНУ-ын иргэд, 2.7 хувийг Япон улсын иргэд, 15.9 хувийг бусад орны иргэд эзэлж байна.

Энэ оны эхний хагас жилд давхардсан тоогоор манай улсын 755.8 мянган иргэн гадаадад зорчсоноос 624.5 мянга буюу 82.6 хувь нь хувийн журмаар зорчжээ.

Улсын хилээр 2014 оны эхний хагас жилд давхардсан тоогоор 790.8 мянган тээврийн хэрэгсэл нэвтэрсэн нь өмнөх оны мөн үеийнхээс 26.2 мянга буюу 3.4 хувиар өсч, тэдгээрийн 42.9 хувийг ачааны машин, 27.7 хувийг суудлын авто машин, 26.8 хувийг ачааны вагон, 2.6 хувийг бусад тээврийн хэрэгсэл эзэлж байна.

Зураг II.16

Монгол Улсын хилийн боомтуудаар нэвтэрсэн тээврийн хэрэгсэл, 2014 оны эхний хагас жилийн байдлаар, хувиар

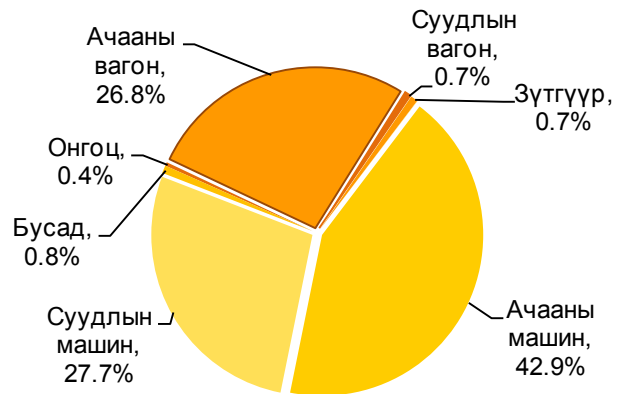

Нийт тээврийн хэрэгслийн 88.4 хувь нь Замын-Үүд, Гашуун сухайт, Шивээ хүрэн, Сүхбаатар, Алтанбулаг боомтоор нэвтэрсэн байна.

МОНГОЛ УЛСЫН ҮНДЭСНИЙ
СТАТИСТИКИЙН ХОРООНЫ ДАРГА



С.МЭНДСАЙХАН

2014 оны 7 дугаар сарын 10

ҮНДСЭН ҮЗҮҮЛЭЛТҮҮД, жил бүрийн эхний хагас жилийн байдлаар
MAIN INDICATORS, as of the first halves of selected years

Үзүүлэлтүүд	Indicators	2013 I-VI	2014 I-VI	2014 I-VI 2013 I-VI %
Нийгмийн статистикийн үзүүлэлтүүд	Social statistical indicators			
Төрсөн хүүхдийн тоо	Number of births	38 937	40 417	103.8
Бүртгэлтэй ажилгүй иргэдийн тоо, 6 дугаар сарын эцэст	Number of registered unemployed, end of the June	41 747	33 882	81.2
Халдварт өвчнөөр өвчлөгчдийн тоо	Number of infectious disease cases	21 756	17 087	78.5
Бүртгэгдсэн гэмт хэргийн тоо	Number of committed offences	12 793	13 565	106.0
Макро эдийн засгийн статистикийн үзүүлэлтүүд	Macro economic statistical indicators			
Хэрэглээний үнийн улсын индексийн өөрчлөлт, оны эхнээс, хувиар	National consumer price index, from the beginning of the year, percent	4.7	6.7	-
Гүйлгээнд байгаа бэлэн мөнгө*, 6 дугаар сарын эцэст, тэрбум төг	Currency in circulation* average of the June, bln.tog	835.8	860.0	102.9
Мөнгө M1*, 6 дугаар сарын эцэст, тэрбум төг	Money M1*, end of the June, bln.tog	2 026.5	1 867.5	92.2
Мөнгө M2*, 6 дугаар сарын эцэст, тэрбум төг	Money M2* end of the June, bln.tog	8 003.8	10 211.2	127.6
Валютын зах зээлийн нэрлэсэн ханш, 6 дугаар сарын дундаж, 1 ам.доллар=төгрөг*	Market exchange rate, end of the June, 1 USD=togrog*	1 437.8	1 824.6	126.9
Улсын нэгдсэн төсвийн нийт тэнцвэржүүлсэн орлого, тусламж, тэрбум төг	Total equilibrated revenue and grants of General Government budget, bln.tog	2 504.9	2 729.4	109.0
Улсын нэгдсэн төсвийн нийт зарлага, эргэж төлөгдөх цэвэр зээл, тэрбум төг	Total expenditure and net lending of General Government budget, bln.tog	2 637.9	2 970.0	112.6
Улсын нэгдсэн төсвийн тэнцвэржүүлсэн нийт тэнцэл, тэрбум төг	Equilibrated overall balance of General Government budget bln.tog	-133.0	-240.6	181.0
Улсын нэгдсэн төсвийн урсгал орлого, тэрбум төг	General Government current budget revenue, bln.tog	2 504.5	2 728.8	109.0
Улсын нэгдсэн төсвийн урсгал зардал, тэрбум төг	General Government current budget expenditure, bln.tog	2 353.8	2 574.0	109.4
Улсын нэгдсэн төсвийн тэнцвэржүүлсэн урсгал тэнцэл, тэрбум төг	Equilibrated current balance of General Government budget, bln.tog	150.7	154.8	102.7
Экспорт, сая ам.долл	Exports, mln.USD	2 023.7	2 480.8	122.6
Импорт, сая ам.долл	Imports, mln.USD	3 070.7	2 637.0	85.9
Гадаад худалдааны тэнцэл, сая ам.долл	External trade balance,mln.USD	-1 047.0	- 156.1	-
Эдийн засгийн статистикийн үзүүлэлтүүд	Economic statistical indicators			
Бойжуулсан төл, мян.толгой	Number of survivals, thous.heads	14 942.4	16 710.3	111.8
Зүй бусаар хорогдсон том мал, мян.толгой	Natural losses of adult animals, thous.heads	638.4	300.8	47.1
Тариалсан талбай, жил бүрийн 7 дугаар сарын 1-ний байдлаар, мян.га	Sown areas, on the 1st of July of selected years, thous.hectar	410.0	436.8	106.5
Аж үйлдвэрийн салбарын нийт үйлдвэрлэл, оны үнээр, тэрбум төг	Gross industrial output, at current prices, bln.tog	2 878.3	4 031.4	140.1
Үүнээс:	Of which:			
-Уул уурхай, олборлох аж үйлдвэр	-Mining and quarrying	1 812.8	2 681.2	147.9
-Боловсруулах аж үйлдвэр	-Manufacturing	802.9	1 034.9	128.9
-Цахилгаан, дулааны эрчим хүч, усан хангамж	-Electricity, thermal energy and water supply	262.6	315.3	120.1
Барилга угсралт, их засварын ажил, сая төг	Total amount construction and capital repair, maintenance, mln.tog	355 219.1	447 243.8	125.9
Бүх төрлийн тээвэрээр тээсэн ачаа, мян.т	Carried freight, by all types of transport, thous.t	19 047.2	29 069.3	152.6
Бүх төрлийн тээвэрээр зорчсон зорчигчид, мян.хүн	Carried passengers, by all types of transport, thous.persons	181 308.1	172 354.7	95.1

* Эх үүсвэр: Монголбанкны статистикийн сарын мэдээлэл

* Source: Monthly statistical bulletin, Bank of Mongolia

** Тайлбар: Урьдчилсан гүйцэтгэл

** Note: Preliminary results

I. ХҮН АМ
POPULATION

1.1. ТӨРӨЛТ, НАС БАРАЛТ, ЕРДИЙН ЦЭВЭР ӨСӨЛТ, 1000 хүнд ногдохоор, аймаг, нийслэлээр, жил бүрийн эхний хагас жилийн байдлаар
BIRTH, DEATH AND NATURAL INCREASE, per 1000 population, by aimags and the capital, in the first half of selected years

Аймаг, нийслэл <i>Aimags and the Capital</i>	Төрөлт <i>Birth</i>			Нас баралт <i>Death</i>			Ердийн цэвэр өсөлт* <i>Natural increase*</i>		
	2012 I-VI	2013 I-VI	2014 I-VI	2012 I-VI	2013 I-VI	2014 I-VI	2012 I-VI	2013 I-VI	2014 I-VI
Бүгд/Total	13.2	13.9	14.2	3.2	2.9	2.9	10.0	11.0	11.3
	Баруун бүс			Western region					
БӨ/ВО	14.3	14.7	15.3	2.6	2.4	2.6	11.7	12.3	12.7
ГО/ГО	13.2	13.2	12.6	3.0	2.8	3.1	10.2	10.4	9.5
ЗА/ЗА	11.8	11.5	12.6	3.5	3.2	3.2	8.3	8.3	9.4
УВ/УВ	13.8	13.6	14.2	3.2	2.8	2.9	10.6	10.8	11.3
ХО/КНО	15.0	14.6	14.7	2.8	2.6	2.8	12.2	12.0	11.9
	Хангайн бүс			Khangai region					
АР/АР	11.9	12.8	12.7	3.1	2.8	2.4	8.8	10.0	10.3
БХ/ВКН	14.1	15.1	13.6	3.1	3.1	3.2	11.0	12.0	10.4
БУ/БУ	8.6	9.6	9.8	3.2	2.5	2.8	5.4	7.1	7.0
ОР/ОР	14.0	14.7	15.2	3.3	2.8	2.9	10.7	11.9	12.3
ӨВ/ОВ	12.3	13.2	13.8	3.5	3.2	2.8	8.8	10.0	11.0
ХӨ/КНС	13.5	14.2	13.7	3.9	3.5	3.4	9.6	10.7	10.3
	Төвийн бүс			Central region					
ГС/ГС	14.4	17.0	16.5	3.5	2.1	2.5	10.9	14.9	14.0
ДА/ДА	13.7	13.9	14.8	3.6	3.0	3.1	10.1	10.9	11.7
ДО/ДО	11.6	12.0	11.9	2.8	3.0	3.2	8.8	9.0	8.7
ДҮ/ДУ	10.5	11.3	13.1	3.0	3.0	3.4	7.5	8.3	9.7
ӨМ/ОМ	10.1	12.0	10.1	2.3	2.2	2.3	7.8	9.8	7.8
СЭ/СЕ	9.5	9.2	10.3	2.9	2.3	2.5	6.6	6.9	7.8
ТӨ/ТО	6.3	6.8	7.9	2.7	2.1	2.1	3.6	4.7	5.8
	Зүүн бүс			Eastern region					
ДД/ДД	13.6	13.6	13.6	3.9	3.2	3.4	9.7	10.4	10.2
СҮ/СУ	12.3	11.4	12.1	2.9	3.4	3.4	9.4	8.0	8.7
ХЭ/КНЕ	11.5	12.1	11.8	3.0	2.4	2.8	8.5	9.7	9.0
	Улаанбаатар			Ulaanbaatar					
УБ/УБ	14.5	15.6	15.7	3.2	3.0	3.0	11.3	12.6	12.7

Тайлбар: * Эрүүл мэндийн яамны төрөлт, нас баралтын мэдээг үндэслэн хүн амын ердийн цэвэр өсөлтийг тооцсон.

Note: * The natural increase of population has calculated based on birth and death data produced by the Ministry of Health

II. ХӨДӨЛМӨР
LABOUR

2.1 АЖ ҮЙЛДВЭРИЙН САЛБАРТ АЖИЛЛАГЧДЫН ТОО, дэд салбараар, жил бүрийн 6 дугаар сарын байдлаар
EMPLOYMENT IN INDUSTRY, by sub divisions, as of June, selected years

Аж үйлдвэрийн салбар	Industrial division	2013 VI	2014 VI	$\frac{2014 VI}{2013 VI}$ %
Аж үйлдвэрийн салбар	Industrial division	65 535	66 349	101.2
Уул уурхай, олборлох аж үйлдвэр	Mining and quarrying	22 652	23 566	104.0
Нүүрс олборлолт	Mining of coal and lignite, extraction of peat	7 731	7 905	102.3
Газрын тос олборлолт	Extraction of crude petroleum	1 786	1 291	72.3
Металлын хүдэр олборлолт	Mining of metal ores	11 214	12 450	111.0
Бусад ашигт малтмал олборлолт	Other mining and quarrying	1 921	1 920	99.9
Боловсруулах аж үйлдвэр	Manufacturing	29 568	29 737	100.6
Хүнсний бүтээгдэхүүн, ундаа үйлдвэрлэл	Manufacture of food products and beverages	11 246	11 763	104.6
Мах, загас, жимс, ногоо, өөх, тос боловсруулалт	Production, processing and preserving of meat, fish, fruit, vegetables, oils, fats	1 350	1 170	86.7
Сүү, сүүн бүтээгдэхүүн үйлдвэрлэл	Manufacture of dairy products	860	924	107.4
Үр тарианы гурил, цардуул, малын тэжээл үйлдвэрлэл	Manufacture of grain mill products, starches, starch products, and prepared animal feeds	1 292	1 209	93.6
Хүнсний бусад бүтээгдэхүүн үйлдвэрлэл	Manufacture of other food products	3 936	4 633	117.7
Ундаа үйлдвэрлэл / согтууруулах ундаа ороод /	Manufacture of beverages / includes alcohol drinks/	3 808	3 827	100.5
Тамхи үйлдвэрлэл	Manufacture of tobacco products	120	114	95.0
Нэхмэлийн үйлдвэрлэл	Manufacture of textiles	4 783	4 766	99.6
Хувцас үйлдвэрлэл, үслэг арьс боловсруулалт	Manufacture of wearing apparel, dressing and dyeing of fur	1 397	1 662	119.0
Арьс, шир боловсруулах, ширэн эдлэл, гутал үйлдвэрлэл	Tanning, dressing of leather, manufacture of luggage, handbags, saddlery harness, footwear	785	463	59.0
Мод, модон эдлэл үйлдвэрлэл	Manufacture of wood and wooden products	936	688	73.5
Цаас, цаасан бүтээгдэхүүн үйлдвэрлэл	Manufacture of paper and paper products	249	292	117.3
Нийтлэх, хэвлэх, дуу бичлэг хийх ажиллагаа	Publishing, printing and reproduction of recorded media	1 100	958	87.1
Кокс, шахмал түлш үйлдвэрлэл	Manufacture of coke and briquette	232	231	99.6
Химийн бүтээгдэхүүн үйлдвэрлэл	Manufacture of chemicals and chemical products	1 128	1 153	102.2
Резин болон хуванцар бүтээгдэхүүн үйлдвэрлэл	Manufacture of rubber and plastics products	287	336	117.1
Төмөрлөг бус эрдэс бодисоор хийсэн эдлэл үйлдвэрлэл	Production of other non-metallic mineral products	4 583	3 958	86.4
Төмрийн үйлдвэрлэл	Manufacture of basic metals	1 953	1 913	98.0
Машин, тоног төхөөрөмжөөс бусад төмөр эдлэл үйлдвэрлэл	Manufacture of fabricated metal products, except machinery	268	650	242.5
Бичиг хэргийн болон тооцоолох техник үйлдвэрлэл	Manufacture of office accounting and computing	55	71	129.1
Цахилгаан хэрэгсэл үйлдвэрлэл	Manufacture of electrical and apparatus	17	-	-
Эмнэлгийн багаж хэрэгсэл, нарийн хэмжүүр, хараа зүйн хэрэгсэл үйлдвэрлэл	Manufacture of medical precision and optical instruments	57	51	89.5
Тээврийн бусад хэрэгсэл үйлдвэрлэл	Manufacture of other transport equipment	135	97	71.9
Тавилга үйлдвэрлэл, боловсруулах үйлдвэрийн бусад	Manufacture of furniture others	237	571	240.9
Цахилгаан, дулааны эрчим хүч үйлдвэрлэл, усан хангамж	Electricity, thermal energy and water supply	13 315	13 046	98.0
Цахилгаан, дулаан, уур үйлдвэрлэл	Electricity, thermal energy, steam	9 884	9 688	98.0
Ус ариутгал, усан хангамж	Collection, purification and distribution of water	3 431	3 358	97.9

2.2 БҮРТГЭЛТЭЙ АЖИЛГҮЙ ИРГЭДИЙН ТОО*, бүс, аймаг, нийслэлээр, сарын эцэст
NUMBER OF REGISTERED UNEMPLOYED*, by regions, aimags and the capital, at the end of months

Бүс, аймаг, нийслэл Regions, aimags and the capital	2013		2014		2014 VI 2013 VI %
	V	VI	V	VI	
Дүн / Total	40 513	41 747	37 956	33 882	81.2
Баруун бүс / Western region	6 593	6 340	5 606	4 925	77.7
БӨ / BO	1 295	1 306	1 354	1 282	98.2
ГО / GO	995	743	923	968	130.3
ЗА / ZA	1 439	1 343	802	630	46.9
УВ / UV	1 122	1 069	1 046	907	84.8
ХО / KHO	1 742	1 879	1 481	1 138	60.6
Хангайн бүс / Khangai region	9 413	11 113	7 159	4 673	42.0
АР / AR	615	1 569	1 033	702	44.7
БХ / BKH	1 608	1 420	840	665	46.8
БУ / BU	430	499	372	323	64.7
ОР / OR	2 140	2 224	886	991	44.6
ӨВ / OV	2 668	3 463	2 060	731	21.1
ХӨ / KHS	1 952	1 938	1 968	1 261	65.1
Төвийн бүс / Central region	7 208	6 944	7 058	6 104	87.9
ГС / GS	112	158	462	248	157.0
ДА / DA	2 090	2 281	1 888	1 965	86.1
ДО / DO	1 146	988	1 313	1 329	134.5
ДУ / DU	622	787	710	295	37.5
ӨМ / OM	863	917	864	666	72.6
СЭ / SE	1 284	1 137	1 068	1 096	96.4
ТӨ / TO	1 091	676	753	505	74.7
Зүүн бүс / Eastern region	4 832	4 862	4 641	3 549	73.0
ДД / DD	2 848	2 854	2 390	1 742	61.0
СҮ / SU	863	901	743	703	78.0
ХЭ / KHE	1 121	1 107	1 508	1 104	99.7
Улаанбаатар / Ulaanbaatar	12 467	12 488	13 492	14 631	117.2

Эх үүсвэр: * Хөдөлмөрийн яамны сар бүрийн мэдээгээр

Source: * Monthly report of the Ministry of Labour

2.3 БҮРТГЭЛТЭЙ АЖИЛГҮЙ ИРГЭДИЙН ТОО*, насны бүлэг, бүс, аймаг, нийслэлээр 2014 оны 6 дугаар сарын эцэст
NUMBER OF REGISTERED UNEMPLOYED*, by age group, regions, aimags and the capital at the end of June, 2014

Бүс, аймаг, нийслэл Regions, aimags and the capital	Бүгд Total	Үүнээс: Насны бүлгээр Of which: By age group												
		15-24		25-34		35-44		45-54		55-59		60+		
		Эмэгтэй Female	Эмэгтэй Female	Эмэгтэй Female	Эмэгтэй Female	Эмэгтэй Female	Эмэгтэй Female	Эмэгтэй Female	Эмэгтэй Female	Эмэгтэй Female	Эмэгтэй Female	Эмэгтэй Female		
Дүн / Total	33 882	18 360	11 275	6 396	12 070	6 696	5 858	3 111	3 566	1 724	763	303	350	130
Баруун бүс / Western region	4 925	2 688	1 468	830	1 775	1 008	949	515	554	256	95	43	84	36
БӨ / BO	1 282	695	304	155	500	285	277	153	169	90	23	12	9	-
ГО / GO	968	585	327	200	308	195	191	121	119	57	20	9	3	3
ЗА / ZA	630	348	154	91	225	140	154	78	79	31	14	6	4	2
УВ / UV	907	468	252	131	384	205	158	88	98	42	11	2	4	-
ХО / KHO	1 138	592	431	253	358	183	169	75	89	36	27	14	64	31
Хангайн бүс / Khangai region	4 673	2 499	1 563	850	1 628	906	843	453	508	243	83	30	48	17
АР / AR	702	318	193	101	210	92	147	60	115	54	22	8	15	3
БХ / BKH	665	406	231	137	262	166	118	73	47	27	5	3	2	-
БУ / BU	323	181	115	55	103	64	55	39	40	19	7	2	3	2
ОР / OR	991	514	331	164	407	228	153	80	88	41	11	1	1	-
ӨВ / OV	731	391	244	135	243	142	152	78	81	33	7	2	4	1
ХӨ / KHS	1 261	689	449	258	403	214	218	123	137	69	31	14	23	11
Төвийн бүс / Central region	6 104	3 325	1 753	973	2 444	1 378	1 122	611	617	308	122	41	46	14
ГС / GS	248	139	88	53	87	53	40	18	18	10	11	4	4	1
ДА / DA	1 965	1 020	488	253	833	436	376	206	201	101	53	22	14	2
ДО / DO	1 329	785	289	175	624	385	263	159	120	56	21	6	12	4
ДУ / DU	295	144	119	57	90	45	34	17	42	20	6	2	4	3
ӨМ / OM	666	384	326	184	205	132	78	44	47	21	7	1	3	2
СЭ / SE	1 096	577	271	149	430	236	240	122	131	64	19	5	5	1
ТӨ / TO	505	276	172	102	175	91	91	45	58	36	5	1	4	1
Зүүн бүс / Eastern region	3 549	1 825	851	438	1 308	693	823	419	440	219	97	43	30	13
ДД / DD	1 742	891	434	215	668	350	377	193	197	102	48	22	18	9
СҮ / SU	703	355	122	64	241	118	190	98	121	62	22	11	7	2
ХЭ / KHE	1 104	579	295	159	399	225	256	128	122	55	27	10	5	2
Улаанбаатар / Ulaanbaatar	14 631	8 023	5 640	3 305	4 915	2 711	2 121	1 113	1 447	698	366	146	142	50

Эх үүсвэр: * Хөдөлмөрийн яамны сар бүрийн мэдээгээр

Source: * Monthly report of the Ministry of Labour

2.4 ШИНЭЭР БҮРТГҮҮЛСЭН АЖИЛГҮЙ ИРГЭДИЙН ТОО*, бүс, аймаг, нийслэлээр, жил бүрийн эхний хагас жилийн байдлаар
 NUMBER OF NEWLY REGISTERED UNEMPLOYED* by regions, aimags and the capital, as a first half of selected years

Бүс, аймаг, нийслэл Regions, aimags and the capital	2013			2014			2014 I-VI
	V	VI	I-VI	V	VI	I-VI	2013 I-VI %
Дүн / Total	12 397	13 059	53 902	11 974	9 967	43 572	80.8
Баруун бүс / Western region	2 054	1 599	8 100	1 089	1 460	6 005	74.1
БӨ / BO	548	391	1 975	194	348	1 656	83.8
ГО / GO	90	58	947	179	263	906	95.7
ЗА / ZA	339	263	1 516	98	111	525	34.6
УВ / UV	404	248	1 383	178	205	969	70.1
ХО / KHO	673	639	2 279	440	533	1 949	85.5
Хангайн бүс / Khangai region	2 499	4 642	14 700	2 421	2 051	7 609	51.8
АР / AR	88	1 276	2 358	217	169	728	30.9
БХ / BKH	498	378	1 985	89	287	773	38.9
БУ / BU	336	252	909	212	177	660	72.6
ОР / OR	561	991	3 627	296	341	1 006	27.7
ӨВ / OV	532	1 249	3 754	615	481	1 958	52.2
ХӨ / KHS	484	496	2 067	992	596	2 484	120.2
Төвийн бүс / Central region	1 956	1 826	7 828	1 982	1 707	6 923	88.4
ГС / GS	5	91	227	69	13	388	170.9
ДА / DA	438	444	1 594	435	424	1 596	100.1
ДО / DO	139	140	839	291	147	832	99.2
ДУ / DU	102	388	719	276	125	766	106.5
ӨМ / OM	215	438	1 474	296	160	1 038	70.4
СЭ / SE	738	216	1 824	310	619	1 267	69.5
ТӨ / TO	319	109	1 151	305	219	1 036	90.0
Зүүн бүс / Eastern region	1 917	1 447	4 699	955	849	3 920	83.4
ДД / DD	582	801	2 267	285	501	1 668	73.6
СҮ / SU	1 028	379	1 594	157	255	719	45.1
ХЭ / KHE	307	267	838	513	93	1 533	182.9
Улаанбаатар / Ulaanbaatar	3 971	3 545	18 575	5 527	3 900	19 115	102.9

Эх үүсвэр: * Хөдөлмөрийн яамны сар бүрийн мэдээгээр

Source: * Monthly report of the Ministry of Labour

2.5 БҮРТГЭЛТЭЙ АЖИЛГҮЙ ИРГЭДЭЭС АЖИЛД ОРСОН ХҮНИЙ ТОО*, бүс, аймаг, нийслэлээр, жил бүрийн эхний хагас жилийн байдлаар
 NUMBER OF PERSONS ACQUIRED A JOB OUT OF REGISTERED UNEMPLOYED*, by regions, aimags and the capital, as a first half of selected years

Бүс, аймаг, нийслэл Regions, aimags and the capital	2013			2014			2014 I-VI
	V	VI	I-VI	V	VI	I-VI	2013 I-VI %
Дүн / Total	6 439	10 534	28 592	3 520	3 817	14 707	51.4
Баруун бүс / Western region	1 166	1 402	4 446	374	590	1 842	41.4
БӨ / BO	210	380	901	110	198	623	69.1
ГО / GO	43	79	448	62	82	276	61.6
ЗА / ZA	257	359	1 079	50	42	218	20.2
УВ / UV	168	82	557	43	27	213	38.2
ХО / KHO	488	502	1 461	109	241	512	35.0
Хангайн бүс / Khangai region	1 745	2 716	6 693	763	973	2 594	38.8
АР / AR	314	322	1 230	59	68	285	23.2
БХ / BKH	348	340	968	27	70	186	19.2
БУ / BU	221	183	509	67	71	207	40.7
ОР / OR	319	907	1 711	46	115	236	13.8
ӨВ / OV	299	454	1 107	259	266	716	64.7
ХӨ / KHS	244	510	1 168	305	383	964	82.5
Төвийн бүс / Central region	945	1 527	4 096	652	907	2 487	60.7
ГС / GS	24	45	138	13	10	51	37.0
ДА / DA	211	253	1 064	296	142	867	81.5
ДО / DO	140	186	608	134	51	295	48.5
ДУ / DU	80	223	309	34	68	247	79.9
ӨМ / OM	108	384	666	25	62	117	17.6
СЭ / SE	256	363	909	95	467	645	71.0
ТӨ / TO	126	73	402	55	107	265	65.9
Зүүн бүс / Eastern region	716	1 417	2 469	296	373	2 263	91.7
ДД / DD	160	795	1 005	148	161	805	80.1
СҮ / SU	347	341	726	103	195	495	68.2
ХЭ / KHE	209	281	738	45	17	963	130.5
Улаанбаатар / Ulaanbaatar	1 867	3 472	10 888	1 435	974	5 521	50.7

Эх үүсвэр * Хөдөлмөрийн яамны сар бүрийн мэдээгээр

Source: * Monthly report of the Ministry of Labour

III. НИЙГМИЙН ДААТГАЛ, ХАЛАМЖ
SOCIAL INSURANCE AND WELFARE

3.1 НИЙГМИЙН ДААТГАЛЫН САНГИЙН ОРЛОГО, ЗАРЛАГА, төрлөөр, жил бүрийн эхний хагас жилийн байдлаар
REVENUE AND EXPENDITURE OF SOCIAL INSURANCE FUND, by types, as a first half of the selected years

	2013			2014			2014 I-VI 2013 I-VI %
	V	VI	I-VI	V	VI	I-VI	
Нийгмийн даатгалын сангийн орлого, сая төг	Revenue of social insurance fund, mln.tog						109.7
Үүнээс:	<i>Of which:</i>						
Тэтгэврийн даатгалын сангийн	34 517.2	112 644.9	435 742.5	103 287.1	95 954.3	472 926.1	108.5
Тэтгэмжийн даатгалын сангийн	6 931.3	6 213.8	32 314.8	6 554.4	8 430.9	39 028.0	120.8
Эрүүл мэндийн даатгалын сангийн	19 090.0	16 919.4	91 042.3	19 216.5	25 161.4	106 182.8	116.6
ҮОМШӨ*-ний даатгалын сангийн	7 507.3	6 800.6	37 963.2	5 604.6	9 533.7	41 528.4	109.4
Ажилгүйдлийн даатгалын сангийн	2 002.3	2 749.3	16 122.9	1 709.3	2 559.0	12 837.1	79.6
Нийгмийн даатгалын сангийн зарлага, сая төг	Expenditure of social insurance fund, mln.tog						120.0
Үүнээс:	<i>Of which:</i>						
Тэтгэврийн даатгалын сангийн	46 161.6	67 286.3	412 123.0	84 954.5	83 143.8	484 371.3	117.5
Тэтгэмжийн даатгалын сангийн	5 485.5	5 737.9	28 240.6	6 494.7	7 397.0	37 031.3	131.1
Эрүүл мэндийн даатгалын сангийн	4 900.5	16 027.9	57 744.5	14 784.2	15 133.1	83 359.4	144.4
ҮОМШӨ*-ний даатгалын сангийн	2 639.4	2 389.8	14 953.5	2 566.1	2 368.5	14 446.2	96.6
Ажилгүйдлийн даатгалын сангийн	1 331.3	1 108.4	9 747.5	1 355.5	1 352.6	8 301.9	85.2

Тайлбар: *ҮОМШӨ - Үйлдвэрлэлийн осол мэргэжлээс шалтгаанах өвчин

Note: * I AOD - Industrial accident and occupational disease

3.2 НИЙГМИЙН ДААТГАЛД ЗААВАЛ ДААТГУУЛАГЧИД, ОЛГОСОН ТЭТГЭВРИЙН ХЭМЖЭЭ,
тэтгэврийн төрлөөр, жил бүрийн эхний хагас жилийн байдлаар
INSURED PERSONS FOR COMPULSORY SOCIAL INSURANCE AND PENSION ALLOCATED,
by types of pensions, as a first half of the selected years

	2012 I-VI	2013 I-VI	2014 I-VI	2014 I-VI 2013 I-VI %
1. Заавал даатгуулагчдын тоо	Number of insured persons for compulsory insurance			
Үүнээс:	<i>Of which:</i>			
Аж ахуйн нэгж, байгууллага	382 094	423 351	461 557	109.0
Төсөвт байгууллага*	203 653	217 941	233 962	107.4
2. Олгосон тэтгэвэр, сая төг	Amount of granted pensions, mln.tog			
Үүнээс:	<i>Of which:</i>			
Өндөр настны	227 966.9	293 684.8	350 897.6	119.5
Хөгжлийн бэрхшээлтэй иргэдийн	39 186.8	49 013.0	61 576.7	125.6
Тэжээгчээ алдсаны	19 310.0	23 094.0	24 775.2	107.3
Цэргийн	26 973.7	35 488.4	39 189.3	110.4

Эх үүсвэр: Нийгмийн даатгалын ерөнхий газар

Source: Report of the General Authority for Social Insurance

Тайлбар: * Төсөвт байгууллагаас нийгмийн даатгал төлж байгаа нийт хүний тоонд өөр ажилд шилжсэн, тэтгэвэр тогтоолгосон, ажлаас чөлөөлөгдсөн даатгуулагчдыг хамруулсан.

Note: * - The number of total insurers, who pay social insurance contribution from the budget organizations has included insurers even they have shifted to another job, retired and released.

3.3 НИЙГМИЙН ХАЛАМЖИЙН ҮЙЛЧИЛГЭЭНД ХАМРАГДСАН ХҮН, ОЛГОСОН ТЭТГЭВЭР,
ТЭТГЭМЖИЙН ХЭМЖЭЭ, төрлөөр, жил бүрийн эхний хагас жилийн байдлаар
PERSONS RECEIVED SOCIAL WELFARE SERVICES, AMOUNT OF GRANTED PENSIONS
AND ALLOWANCES, by types, as a first half of the selected years

		Хүний тоо Number of persons					
		2013			2014		
		V	VI	I-VI	V	VI	I-VI
1. Нийгмийн халамжийн тэтгэвэр, тэтгэмж	Social welfare pensions and allowances	184 899	178 278	178 278	163 629	191 002	191 002
Халамжийн тэтгэвэр	Long-term pensions	64 233	63 679	63 679	54 859	60 120	60 120
Нөхцөлт мөнгөн тэтгэмж	Conditioned cash benefits	120 666	114 599	114 599	108 770	130 882	130 882
Үүнээс:	Of which:						
Жирэмсэн болон нярай, хөхүүл хүүхэдтэй эхчүүдийн тэтгэмж	Allowances to pregnant or lactating mothers	85 853	78 272	78 272	72 566	93 347	93 347
Ахмад настныг асарч буй иргэний	Allowances for people caring elders	15 962	16 459	16 459	14 087	17 731	17 731
Хөгжлийн бэрхшээлтэй иргэнийг асарч буй иргэний	Allowances for persons taking care of disabled ones	16 653	17 735	17 735	20 192	17 531	17 531
Бүтэн өнчин хүүхэд үрчлэн өсгөсний тэтгэмж	Allowances for persons who adopted and brought up of double orphans	2 198	2 133	2 133	1 925	2 273	2 273
2. Нийгмийн халамжийн болон хөнгөлөлт	Social welfare services and mitigations	260 705	249 806	249 806	240 627	315 992	315 992
Ахмад настнуудад үзүүлсэн хөнгөлөлт, тусламж	Concessions for the elders	46 322	47 810	47 810	40 836	63 877	63 877
Хөгжлийн бэрхшээлтэй иргэдэд үзүүлсэн хөнгөлөлт, тусламж	Concessions for disabled people	8 933	11 140	11 140	9 386	14 577	14 577
Нийгмийн халамжийн үйлчилгээ	Social welfare services	6 387	13 187	13 187	7 852	14 986	14 986
Нийгмийн халамжийн хөнгөлөлт, нөхцөлт мөнгөн	Social welfare incentives, conditioned cash benefits	196 345	175 323	175 323	179 595	219 594	219 594
Алдар цолтой ахмадуудад үзүүлсэн хөнгөлөлт, тусламж	Benefits for honored elders	2 718	2 346	2 346	2 958	2 958	2 958
Хүний хөгжил сангийн хишиг	Human development fund allowances	4 634	118 606	118 606	-	-	-
Хүний хөгжил сангийн хүүхдийн мөнгө	Cash benefits for children aged below 18	908 447	919 840	919 840	974 306	976 346	976 346
		Олгосон тэтгэвэр, тэтгэмж, сая төг Total granted pensions, mln.tog					
		2013			2014		
		V	VI	I-VI	V	VI	I-VI
1. Нийгмийн халамжийн тэтгэвэр, тэтгэмж	Social welfare pensions and allowances	11 625.7	10 956.6	65 627.8	14 605.9	9 908.3	69 292.8
Халамжийн тэтгэвэр	Long-term pensions	7 793.7	5 240.2	38 218.1	7 717.7	7 135.4	40 274.2
Нөхцөлт мөнгөн тэтгэмж	Conditioned cash benefits	3 832.0	5 716.5	27 409.7	6 888.2	2 772.9	29 018.6
Үүнээс:	Of which:						
Жирэмсэн болон нярай, хөхүүл хүүхэдтэй эхчүүдийн тэтгэмж	Allowances to pregnant or lactating mothers	2 034.1	3 139.3	17 218.5	3 449.3	3 189.9	18 120.7
Ахмад настныг асарч буй иргэний	Allowances for people caring elders	773.7	867.9	4 271.6	1 117.6	947.8	5 045.1
Хөгжлийн бэрхшээлтэй иргэнийг асарч буй иргэний	Allowances for persons taking care of disabled ones	912.1	1 578.9	5 263.7	2 173.5	1 500.1	5 105.6
Бүтэн өнчин хүүхэд үрчлэн өсгөсний тэтгэмж	Allowances for persons who adopted and brought up of double orphans	112.1	130.4	655.9	147.8	135.3	747.2
2. Нийгмийн халамжийн болон хөнгөлөлт	Social welfare services and mitigations	11 238.3	9 424.3	41 224.5	4 513.7	7 255.0	51 664.6
Ахмад настнуудад үзүүлсэн хөнгөлөлт, тусламж	Concessions for the elders	849.5	1 024.7	4 646.1	1 487.6	1 578.1	7 283.5
Хөгжлийн бэрхшээлтэй иргэдэд үзүүлсэн хөнгөлөлт, тусламж	Concessions for disabled people	439.1	382.2	2 137.4	458.3	578.3	2 857.9
Нийгмийн халамжийн үйлчилгээ	Social welfare services	597.6	503.8	1 534.4	623.6	628.7	3 276.1
Нийгмийн халамжийн хөнгөлөлт, нөхцөлт мөнгөн	Social welfare incentives, conditioned cash benefits	8 992.5	11 684.1	30 705.8	1 702.6	4 182.3	35 977.8
Алдар цолтой ахмадуудад үзүүлсэн хөнгөлөлт, тусламж	Benefits for honored elders	359.6	349.1	2 200.8	241.6	287.2	2 269.3
Хүний хөгжил сангийн хишиг	Human development fund allowances	2.6	15 696.8	19 867.6	-	-	-
Хүний хөгжил сангийн хүүхдийн мөнгө	Cash benefits for children aged below 18	19 289.3	19 477.5	111 202.1	19 810.1	20590.3	118 211.1

Эх үүсвэр: Нийгмийн халамж, үйлчилгээний ерөнхий газар

Source: Report of the General Office of Social Welfare Service

IV. ЭРҮҮЛ МЭНД
HEALTH

4.1 ТӨРӨЛТ, НАС БАРАЛТ, ЭХ, ХҮҮХДИЙН ЭНДЭГДЭЛ
BIRTHS, DEATHS, MATERNAL AND CHILD MORTALITY

Хугацаа Periods	Амаржсан эх Number of mothers delivered child	Амьд төрсөн хүүхэд Live births	Эхийн эндэгдэл Maternal mortality	Нас баралт Deaths	Нялхсын эндэгдэл Infant mortality	5 хүртэлх насны хүүхдийн эндэгдэл Under-five mortality
2011 I-XII	70 328	70 576	34	17 127	1 152	1 410
2012 I-XII	74 474	74 778	38	16 923	1 143	1 396
2013 I-XII	79 371	79 780	34	16 192	1 166	1 438
2012 I	6 015	6 033	4	1 406	105	126
II	5 564	5 598	3	1 485	101	118
III	6 082	6 106	3	1 581	88	109
IV	6 234	6 277	3	1 391	91	109
V	6 019	6 050	4	1 465	107	129
VI	6 031	6 065	2	1 383	98	120
I-VI	35 945	36 129	19	8 711	590	711
2013 I	6 532	6 564	1	1 408	113	136
II	5 855	5 888	3	1 339	95	111
III	6 485	6 500	4	1 313	103	122
IV	6 687	6 733	5	1 428	88	117
V	6 649	6 680	-	1 325	93	119
VI	6 521	6 572	2	1 231	85	105
I-VI	38 729	38 937	15	8 044	577	710
2014 I	6 447	6 487	2	1 341	86	109
II	6 450	6 485	5	1 473	115	143
III	6 899	6 953	-	1 433	121	140
IV	6 692	6 744	4	1 367	112	124
V	6 883	6 931	-	1 411	100	121
VI	6 793	6 817	1	1 345	98	123
I-VI	40 164	40 417	12	8 370	632	760
2014 I-VI %	103.7	103.8	80.0	104.1	109.5	107.0

Эх үүсвэр: Эрүүл мэндийн яамны сар бүрийн мэдээ
Source: Monthly report of the Ministry of Health

4.2 АМАРЖСАН ЭХ, АМЬД ТӨРСӨН ХҮҮХЭД, бүс, аймаг, нийслэлээр
NUMBER OF MOTHERS DELIVERED CHILD AND LIVE BIRTHS, by regions, aimags and the capital

Аймаг, нийслэл Aimags and the capital	Амаржсан эх Number of mothers delivered child						Амьд төрсөн хүүхэд Live births					
	2013			2014			2013			2014		
	V	VI	I-VI	V	VI	I-VI	V	VI	I-VI	V	VI	I-VI
Бүгд/Total	6 649	6 521	38 729	6 883	6 793	40 164	6 680	6 572	38 937	6 931	6 817	40 417
Үүнээс:/Of which:												
Баруун бүс	Western region											
Дүн/Sub total	843	798	4 894	809	830	5 074	843	808	4 910	821	824	5 097
БӨ/BO	206	229	1 309	228	217	1 390	205	233	1 305	228	214	1 388
ГО/GO	129	96	701	120	99	671	130	97	710	123	98	675
ЗА/ZA	135	130	735	97	129	810	136	132	741	97	128	813
УВ/UV	155	172	1 004	149	200	1 047	153	176	1 007	152	198	1 056
ХО/КНО	218	171	1 145	215	185	1 156	219	170	1 147	221	186	1 165
Хангайн бүс	Khangai region											
Дүн/Sub total	1 247	1 201	7 134	1 121	1 133	7 107	1 246	1 202	7 149	1 124	1 135	7 132
АР/AR	177	190	1 085	181	159	1 094	178	190	1 091	181	159	1 095
БХ/БКН	197	188	1 179	181	175	1 072	196	189	1 181	182	175	1 076
БУ/BU	104	89	520	80	86	526	103	89	520	81	86	530
ОР/OR	269	203	1 323	232	233	1 388	272	203	1 332	231	233	1 392
ӨВ/OV	228	259	1 348	221	207	1 402	228	261	1 350	225	207	1 410
ХӨ/КНС	272	272	1 679	226	273	1 625	269	270	1 675	224	275	1 629
Төвийн бүс	Central region											
Дүн/Sub total	819	832	5 016	856	890	5 283	823	838	5 040	857	891	5 303
ГС/GS	37	39	244	38	46	244	37	39	244	38	46	245
ДА/DA	223	218	1 311	223	224	1 411	225	219	1 320	223	225	1 419
ДО/DO	138	107	730	134	116	737	138	108	734	134	115	741
ДУ/DU	59	69	430	97	85	491	59	68	429	97	86	491
ӨМ/OM	127	130	782	111	122	677	126	132	786	109	121	677
СЭ/SE	132	169	937	155	181	1 052	133	170	942	154	181	1 055
ТӨ/TO	103	100	582	98	116	671	105	102	585	102	117	675
Зүүн бүс	Eastern region											
Дүн/Sub total	378	380	2 379	370	417	2 412	377	382	2 390	370	418	2 416
ДД/DD	133	157	966	139	170	970	132	156	970	140	170	970
СҮ/SU	106	87	597	101	114	643	106	90	603	101	115	645
ХЭ/КНЕ	139	136	816	130	133	799	139	136	817	129	133	801
Улаанбаатар	Ulaanbaatar											
УБ/UB	3 362	3 310	19 306	3 727	3 523	20 288	3 391	3 342	19 448	3 759	3 549	20 469

Бүлэг 4. Эрүүл мэнд

4.3 НЯЛХСЫН ЭНДЭГДЭЛ, бүс, аймаг, нийслэлээр
INFANT MORTALITY, by regions, aimags and the capital

Аймаг, нийслэл Aimags and the capital	Нялхсын эндэгдэл Infant mortality						1000 амьд төрөлтөд ногдох нялхсын эндэгдэл Infant mortality rate per 1000 live births					
	2013			2014			2013			2014		
	V	VI	I-VI	V	VI	I-VI	V	VI	I-VI	V	VI	I-VI
Бүгд/Total Үүнээс:/Of which:	93	85	577	100	98	632	14	13	15	14	14	16
Баруун бүс							Western region					
Дүн/Sub total	14	10	84	24	18	125	17	12	17	29	22	25
БӨ/BO	3	2	21	4	6	42	15	9	16	18	28	30
ГО/GO	3	2	18	3	2	18	23	21	25	24	20	27
ЗА/ZA	1	3	11	5	2	20	7	23	15	52	16	25
УВ/UV	4	3	20	4	6	23	26	17	20	26	30	22
ХО/KN	3	-	14	8	2	22	14	-	12	36	11	19
Хангайн бүс							Khangai region					
Дүн/Sub total	18	19	125	15	14	104	14	16	17	13	12	15
АР/AR	1	3	19	3	1	12	6	16	17	17	6	11
БХ/ВКН	1	2	25	2	6	21	5	11	21	11	34	20
БУ/ВУ	2	1	7	2	2	7	19	11	13	25	23	13
ОР/ОР	3	2	11	2	1	21	11	10	8	9	4	15
ӨВ/ОВ	3	2	18	4	3	20	13	8	13	18	14	14
ХӨ/КНС	8	9	45	2	1	23	30	33	27	9	4	14
Төвийн бүс							Central region					
Дүн/Sub total	12	7	64	12	8	59	15	8	13	14	9	11
ГС/ГС	-	-	2	1	-	2	-	-	8	26	-	8
ДА/ДА	5	2	14	1	2	13	22	9	11	4	9	9
ДО/ДО	1	2	12	1	2	11	7	19	16	7	17	15
ДУ/ДУ	1	-	5	2	2	9	17	-	12	21	23	18
ӨМ/ОМ	1	1	16	4	1	17	8	8	20	37	8	25
СЭ/СЭ	2	2	10	2	-	2	15	12	11	13	-	2
ТӨ/ТО	2	-	5	1	1	5	19	-	9	10	9	7
Зүүн бүс							Eastern region					
Дүн/Sub total	7	6	34	5	7	34	19	16	14	14	17	14
ДД/ДД	2	3	10	2	1	9	15	19	10	14	6	9
СҮ/СУ	3	1	14	-	4	14	28	11	23	-	35	22
ХЭ/КНЕ	2	2	10	3	2	11	14	15	12	23	15	14
Улаанбаатар							Ulaanbaatar					
УБ/УВ	42	43	270	44	51	310	12	13	14	12	14	15

4.4 5 ХҮРТЭЛХ НАСНЫ ХҮҮХДИЙН ЭНДЭГДЭЛ, бүс, аймаг, нийслэлээр
UNDER-FIVE MORTALITY, by regions, aimags and the capital

Аймаг, нийслэл Aimags and the capital	5 хүртэлх насны хүүхдийн эндэгдэл Under-five mortality						1000 амьд төрөлтөд ногдох 5 хүртэлх насны хүүхдийн эндэгдэл Under-five mortality rate per 1000 live births					
	2013			2014			2013			2014		
	V	VI	I-VI	V	VI	I-VI	V	VI	I-VI	V	VI	I-VI
Бүгд/Total Үүнээс:/Of which:	119	105	710	121	123	760	18	16	18	17	18	19
Баруун бүс							Western region					
Дүн/Sub total	21	14	112	27	19	139	25	17	23	33	23	27
БӨ/BO	4	4	30	4	6	45	20	17	23	18	28	32
ГО/GO	5	2	22	3	3	20	38	21	31	24	31	30
ЗА/ZA	2	3	14	5	2	22	15	23	19	52	16	27
УВ/UV	6	4	25	7	6	26	39	23	25	46	30	25
ХО/KN	4	1	21	8	2	26	18	6	18	36	11	22
Хангайн бүс							Khangai region					
Дүн/Sub total	21	24	147	20	19	132	17	20	21	18	17	19
АР/AR	2	3	23	3	3	17	11	16	21	17	19	16
БХ/ВКН	1	2	28	3	6	27	5	11	24	16	34	25
БУ/ВУ	2	2	8	3	2	9	19	22	15	37	23	17
ОР/ОР	3	2	11	4	2	26	11	10	8	17	9	19
ӨВ/ОВ	4	2	22	5	4	25	18	8	16	22	19	18
ХӨ/КНС	9	13	55	2	2	28	33	48	33	9	7	17
Төвийн бүс							Central region					
Дүн/Sub total	14	11	82	14	11	77	17	13	16	16	12	15
ГС/ГС	-	-	2	1	-	2	-	-	8	26	-	8
ДА/ДА	5	3	18	1	2	13	22	14	14	4	9	9
ДО/ДО	2	4	19	2	3	19	14	37	26	15	26	26
ДУ/ДУ	1	-	6	3	2	11	17	-	14	31	23	22
ӨМ/ОМ	2	2	19	4	3	22	16	15	24	37	25	32
СЭ/СЭ	2	2	12	2	-	5	15	12	13	13	-	5
ТӨ/ТО	2	-	6	1	1	5	19	-	10	10	9	7
Зүүн бүс							Eastern region					
Дүн/Sub total	8	8	49	5	7	40	21	21	21	14	17	17
ДД/ДД	2	4	16	2	1	11	15	26	16	14	6	11
СҮ/СУ	3	1	19	-	4	16	28	11	32	-	35	25
ХЭ/КНЕ	3	3	14	3	2	13	22	22	17	23	15	16
Улаанбаатар							Ulaanbaatar					
УБ/УВ	55	48	320	55	67	372	16	14	16	15	19	18

4.5 НАС БАРАЛТ, бүс, аймаг, нийслэлээр
DEATHS, by regions, aimags and the capital

Аймаг, нийслэл Aimags and the capital	Нас баралт Deaths						Эмнэлэгт нас баралт Deaths in hospitals					
	2013			2014			2013			2014		
	V	VI	I-VI	V	VI	I-VI	V	VI	I-VI	V	VI	I-VI
Бүгд /Total	1 325	1 231	8 044	1 411	1 345	8 370	322	290	1 957	359	359	2 174
Үүнээс:/Of which:												
Баруун бүс	Western region											
Дүн/Sub total	159	152	981	172	168	1 048	29	24	221	38	51	264
БӨ/BO	28	33	211	32	40	239	5	8	42	6	9	63
ГО/GO	31	16	150	26	28	166	6	3	46	4	12	46
ЗА/ZA	37	37	207	32	35	208	6	4	42	9	11	51
УВ/UV	32	33	208	32	31	214	5	6	43	5	10	38
ХО/ХНО	31	33	205	50	34	221	7	3	48	14	9	66
Хангайн бүс	Khangai region											
Дүн/Sub total	254	272	1 607	271	243	1 572	61	63	374	52	46	356
АР/АР	42	44	242	29	34	209	10	12	59	7	5	56
БХ/ВКН	35	36	240	39	46	254	8	10	71	7	11	74
БУ/БУ	26	25	137	23	31	151	7	3	29	3	8	29
ОР/ОР	40	43	251	52	35	268	8	6	28	12	6	39
ӨВ/ОВ	58	50	324	55	39	281	18	11	85	12	6	77
ХӨ/КНС	53	74	413	73	58	409	10	21	102	11	10	81
Төвийн бүс	Central region											
Дүн/Sub total	194	164	1 170	217	190	1 253	36	28	205	36	19	203
ГС/GS	4	8	30	7	6	37	-	1	5	1	1	7
ДА/ДА	48	36	286	47	42	298	11	6	46	7	8	51
ДО/ДО	36	29	182	44	26	197	8	5	36	7	4	37
ДУ/ДУ	15	19	113	26	15	128	3	3	21	4	-	21
ӨМ/ОМ	20	17	146	19	23	153	4	5	33	6	2	35
СЭ/СЕ	43	28	231	39	41	259	5	3	37	5	1	25
ТӨ/ТО	28	27	182	35	37	181	5	5	27	6	3	27
Зүүн бүс	Eastern region											
Дүн/Sub total	93	96	566	95	109	615	21	16	133	18	22	131
ДД/DD	42	41	225	38	40	244	10	9	58	9	9	62
СҮ/SU	26	20	177	21	33	181	7	2	38	2	7	30
ХЭ/КНЕ	25	35	164	36	36	190	4	5	37	7	6	39
Улаанбаатар	Ulaanbaatar											
УБ/УВ	625	547	3 720	656	635	3 882	175	159	1 024	215	221	1 220

4.6 ЭМНЭЛЭГТ ХЭВТЭН ЭМЧЛҮҮЛЭГЧИД, бүс, аймаг, нийслэлээр
INPATIENTS, by regions, aimags and the capital

Аймаг, нийслэл Aimags and the capital	Эмнэлэгт хэвтэн эмчлүүлэгчид Inpatients						
	2013			2014			2014 I-VI 2013 I-VI %
	V	VI	I-VI	V	VI	I-VI	
Бүгд /Total	64 018	59 346	378 608	64 153	63 967	396 964	104.8
Үүнээс:/Of which:							
Баруун бүс	Western region						
Дүн/Sub total	8 868	7 886	54 468	8 906	8 958	56 121	103.0
БӨ/BO	2 174	1 951	13 990	2 394	2 156	15 619	111.6
ГО/GO	1 246	1 017	7 733	1 346	1 185	8 031	103.9
ЗА/ZA	1 595	1 397	9 575	1 232	1 889	9 348	97.6
УВ/UV	1 755	1 643	10 600	1 771	1 671	10 505	99.1
ХО/ХНО	2 098	1 878	12 570	2 163	2 057	12 618	100.4
Хангайн бүс	Khangai region						
Дүн/Sub total	11 421	9 903	65 574	10 847	9 638	65 184	99.4
АР/АР	1 899	1 779	11 364	1 783	1 476	11 280	99.3
БХ/ВКН	1 807	1 631	10 838	1 735	1 708	10 721	98.9
БУ/БУ	1 203	1 080	7 187	1 374	1 026	6 602	91.9
ОР/ОР	1 777	1 488	9 805	1 721	1 484	10 329	105.3
ӨВ/ОВ	1 961	1 783	11 644	2 046	1 785	12 249	105.2
ХӨ/КНС	2 774	2 142	14 736	2 188	2 159	14 003	95.0
Төвийн бүс	Central region						
Дүн/Sub total	8 067	8 313	52 183	8 705	8 697	56 060	107.4
ГС/GS	414	346	2 335	392	420	2 610	111.8
ДА/ДА	2 039	2 017	12 626	2 298	2 344	14 224	112.7
ДО/ДО	1 181	1 061	7 017	1 108	1 026	7 304	104.1
ДУ/ДУ	752	948	5 795	996	874	5 891	101.7
ӨМ/ОМ	1 010	772	5 573	1 021	998	6 146	110.3
СЭ/СЕ	1 378	2 018	10 861	1 528	1 885	11 375	104.7
ТӨ/ТО	1 293	1 151	7 976	1 362	1 150	8 510	106.7
Зүүн бүс	Eastern region						
Дүн/Sub total	3 964	3 486	23 861	3 849	3 499	24 409	102.3
ДД/DD	1 537	1 330	9 094	1 414	1 288	9 086	99.9
СҮ/SU	1 031	928	6 276	1 032	1 000	6 616	105.4
ХЭ/КНЕ	1 396	1 228	8 491	1 403	1 211	8 707	102.5
Улаанбаатар	Ulaanbaatar						
УБ/УВ	31 698	29 758	182 522	31 846	33 175	195 190	106.9

4.7 ХАЛДВАРТ ӨВЧНӨӨР ӨВЧЛӨГЧИД, өвчний төрлөөр
CASES OF COMMUNICABLE DISEASES, by types

Хугацаа Periods	Халдварт өвчнөөр өвчлөгчид Cases of communicable diseases	Вируст хепатит Viral hepatitis	Сүрьеэ Tuberculosis	Салхин цэцэг Varicella	Цусан суулга Shigellosis	Тэмбүү Syphilis	Гонококк халдвар Gonococcal infection	Трихомониаз Trichomoniasis	Гахайн хавдар Mumps	
2011 I-XII	42 839	14 672	3 985	3 097	2 120	4 268	5 159	4 000	1 016	
2012 I-XII	43 305	6 856	3 944	2 806	2 051	4 954	5 351	4 158	9 060	
2013 I-XII	37 318	2 537	4 111	4 669	1 982	6 246	4 842	3 793	5 268	
2012 I	3 815	1 398	303	347	113	361	408	346	279	
II	3 405	880	290	305	75	329	398	345	575	
III	3 776	552	435	220	87	440	418	352	976	
IV	4 321	487	443	240	129	440	521	397	1 306	
V	4 748	368	429	281	151	420	439	414	1 922	
VI	4 140	273	422	302	138	329	344	295	1736	
I-VI	24 205	3 958	2 322	1 695	693	2 319	2 528	2 149	6 794	
2013 I	4 370	409	335	604	90	629	549	386	1 145	
II	2 769	284	268	386	60	397	357	272	651	
III	3 399	305	394	488	78	526	427	388	560	
IV	3 919	274	450	631	89	567	428	342	877	
V	4 090	178	429	688	156	569	408	279	939	
VI	3 209	142	423	554	130	459	364	294	498	
I-VI	21 756	1 592	2 299	3 351	603	3 147	2 533	1 961	4 670	
2014 I	2 520	90	293	634	66	502	379	275	75	
II	2 515	104	324	442	90	493	357	316	43	
III	2 932	95	464	468	95	684	379	357	42	
IV	3 220	139	465	535	92	694	414	363	70	
V	3 025	104	364	569	118	558	382	282	50	
VI	2 875	74	467	467	138	488	341	273	64	
I-VI	17 087	606	2 377	3 115	599	3 419	2 252	1 866	344	
2014 I-VI	%	78.5	38.1	103.4	93.0	99.3	108.6	88.9	95.2	7.4

Халдварт өвчнөөр өвчлөгчид, өвчний төрлөөр, дүнд злэх хувиар, 2013 оны эхний хагас жилийн байдлаар
Cases of communicable diseases, by type and percentage, as a first half of 2013 year

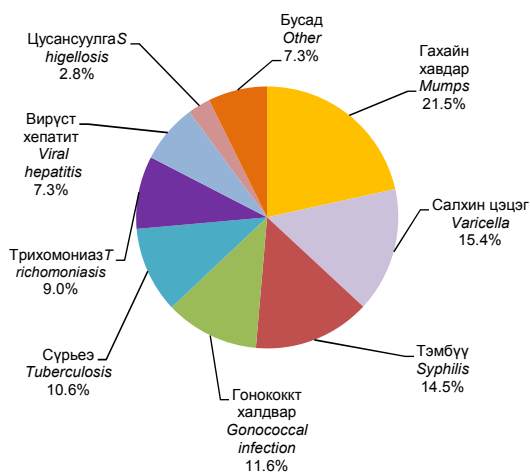

Халдварт өвчнөөр өвчлөгчид, өвчний төрлөөр, дүнд злэх хувиар, 2014 оны эхний хагас жилийн байдлаар
Cases of communicable diseases, by type and percentage, as a first half of 2014 year

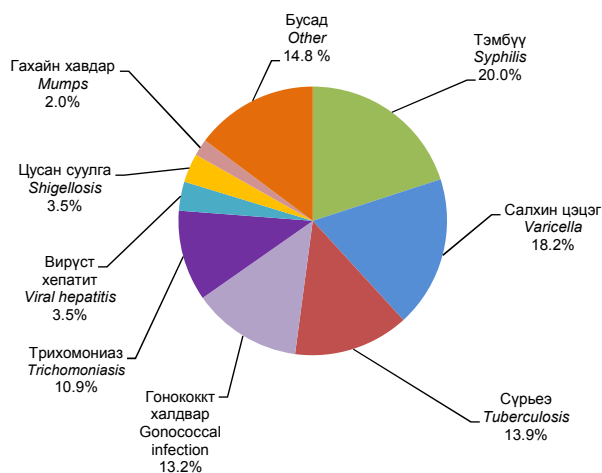

V. ЦАГ УУР, АГААРЫН БОХИРДОЛ
METEOROLOGY AND AIR POLLUTION

5.1 ЦАГ УУРЫН ҮЗҮҮЛЭЛТ
METEOROLOGICAL PARAMETERS

Цаг уурын станцын байршил	Meteorological stations	Агаарын дундаж температур (°C)				Олон жилийн (1981-2010 оны) дундаж температур (°C)-тай харьцуулбал : +, - Comparison with multi year (1981-2010) mean temperature (°C) : +, -			
		Air average temperature (°C)							
		2012	2013	2014		2012	2013	2014	
VI	VI	V	VI	VI	VI	V	VI		
Баруун бүс		Western region							
Өлгий	<i>Olgii</i>	17.9	14.3	8.9	15.1	2.8	-0.9	-1.1	-0.1
Алтай	<i>Altai</i>	15.0	12.5	6.9	12.5	2.2	-0.5	-0.7	-0.5
Улиастай	<i>Uliastai</i>	17.0	14.2	7.7	14.1	2.7	-0.2	-1.4	-0.3
Тосонцэнгэл	<i>Tosontsengel</i>	14.6	12.4	6.9	12.8	1.6	-0.6	-0.8	-0.2
Улаангом	<i>Ulaangom</i>	20.6	16.8	11.2	17.4	2.9	-0.9	-0.9	-0.3
Ховд	<i>Khovd</i>	20.5	17.2	11.6	17.7	2.8	-0.6	-1.1	-0.1
Хангайн бүс		Khangai region							
Цэцэрлэг	<i>Tsetserleg</i>	14.5	13.8	7.8	13.0	0.7	0.0	-1.6	-0.8
Баянхонгор	<i>Bayankhongor</i>	16.6	15.8	9.3	14.6	1.3	0.3	-0.7	-0.9
Булган	<i>Bulgan</i>	14.4	14.2	8.4	14.1	-0.2	-0.6	-1.3	-0.7
Эрдэнэт	<i>Erdenet</i>	14.0	13.5	8.3	13.9	-0.6	-1.2	-1.6	-0.8
Арвайхээр	<i>Arvaikheer</i>	15.1	14.8	8.1	13.6	0.5	0.1	-1.7	-1.1
Хархорин	<i>Kharkhorin</i>	15.4	15.6	8.7	14.8	1.7	0.9	-0.6	0.1
Мөрөн	<i>Moron</i>	16.1	15.6	9.7	15.6	0.3	-0.3	-1.0	-0.3
Хатгал	<i>Khatgal</i>	11.3	9.6	2.2	9.8	1.2	-0.4	-3.0	-0.2
Төвийн бүс		Central region							
Чойр	<i>Choir</i>	16.7	17.4	10.2	17.2	-0.6	0.0	-1.4	-0.2
Дархан	<i>Darkhan</i>	17.2	17.5	10.0	17.4	0.9	1.2	-1.2	1.1
Сайншанд	<i>Sainshand</i>	20.7	22.8	15.6	22.2	-0.3	1.8	0.5	1.2
Замын-Үүд	<i>Zamiin-Uud</i>	20.2	21.8	14.6	20.8	-0.5	0.9	-0.4	-0.1
Мандалговь	<i>Mandalgovi</i>	17.3	17.3	10.2	16.9	-0.3	-0.3	-1.7	-0.7
Даланзадгад	<i>Dalanzadgad</i>	20.6	20.3	13.8	18.9	0.6	0.2	-0.8	-1.2
Ханбогд	<i>Khanbogd</i>	22.0	22.8	16.1	23.4	-0.2	0.4	-0.6	-0.2
Сүхбаатар	<i>Sukhbaatar</i>	17.6	17.2	9.8	17.2	-0.1	-0.4	-2.1	-0.4
Баруунхараа	<i>Baruunkharaa</i>	16.9	18.0	9.5	16.8	-0.3	0.7	-2.2	-0.5
Зүүнхараа	<i>Zuunkharaa</i>	16.8	16.4	9.2	16.4	2.2	0.2	-0.5	0.2
Зуунмод	<i>Zuunmod</i>	13.4	14.1	7.1	14.0	-0.9	-0.3	-1.8	-0.4
Зүүн бүс		Eastern region							
Чойбалсан	<i>Choibalsan</i>	17.9	17.7	11.5	18.2	-0.4	-0.7	-0.7	-0.2
Баруун-Урт	<i>Baruun-Urt</i>	17.4	17.2	11.4	17.7	-0.8	-1.0	-0.8	-0.5
Өндөрхаан	<i>Ondorkhaan</i>	17.3	17.0	10.1	16.2	0.2	-0.2	-1.2	-1.0
Улаанбаатар		Ulaanbaatar							
Улаанбаатар	<i>Ulaanbaatar</i>	15.2	15.8	8.2	15.4	-0.4	0.1	-1.9	-0.3

Эх үүсвэр: Ус, цаг уурын хүрээлэнгийн мэдээ

Source: Data of the Institute of Meteorology and Hydrology

(Хүснэгт 5.1-ийн үргэлжлэл Table 5.1 continuation)

Цаг уурын станцын байршил	Meteorological stations	Үнэмлэхүй их температур (°C)				Үнэмлэхүй бага температур (°C)			
		Maximum temperature (°C)				Minimum temperature (°C)			
		2012	2013	2014		2012	2013	2014	
VI	VI	V	VI	VI	VI	V	VI		
Баруун бүс		Western region							
Өлгий	<i>Olgii</i>	31.3	27.8	22.5	26.9	7.5	2.9	-4.6	-0.1
Алтай	<i>Altai</i>	28.3	22.7	24.5	22.2	0.0	0.3	-8.1	-0.2
Улиастай	<i>Uliastai</i>	32.6	26.2	27.3	28.0	1.6	0.9	-7.0	-1.9
Тосонцэнгэл	<i>Tosontsengel</i>	29.8	28.8	27.8	27.9	-0.6	-3.7	-8.2	-2.7
Улаангом	<i>Ulaangom</i>	33.8	30.8	29.9	32.3	5.7	1.9	-3.1	-1.1
Ховд	<i>Khovd</i>	33.5	31.9	28.4	28.7	9.0	5.6	-1.6	2.1
Хангайн бүс		Khangai region							
Цэцэрлэг	<i>Tsetserleg</i>	29.4	27.6	29.5	25.6	0.8	0.1	-6.2	0.9
Баянхонгор	<i>Bayankhongor</i>	32.6	27.2	29.7	26.7	2.4	1.5	-4.9	0.2
Булган	<i>Bulgan</i>	30.6	28.0	32.0	31.0	-0.5	-2.3	-8.7	-2.6
Эрдэнэт	<i>Erdenet</i>	28.4	25.4	30.1	26.9	0.3	1.4	-4.7	-0.3
Арвайхээр	<i>Arvaikheer</i>	30.1	27.7	29.8	26.8	3.1	1.2	-5.5	1.7
Хархорин	<i>Kharkhorin</i>	30.0	29.0	30.0	28.0	4.0	3.0	-5.0	2.0
Мөрөн	<i>Moron</i>	30.5	29.4	31.9	30.7	3.0	0.5	-3.7	3.3
Хатгал	<i>Khatgal</i>	28.0	23.5	25.6	23.7	-1.7	-5.9	-17.0	-5.7
Төвийн бүс		Central region							
Чойр	<i>Choir</i>	31.8	32.6	33.0	34.1	0.6	2.5	-7.3	4.4
Дархан	<i>Darkhan</i>	33.7	34.6	34.5	33.9	6.2	2.3	-2.6	1.1
Сайншанд	<i>Sainshand</i>	35.1	36.3	37.0	36.0	6.3	7.5	-1.2	12.1
Замын-Үүд	<i>Zamiin-Uud</i>	34.8	36.0	34.8	32.0	6.9	7.0	-2.9	10.1
Мандалговь	<i>Mandalgovi</i>	34.1	31.1	33.6	31.5	1.9	3.8	-7.3	5.3
Даланзадгад	<i>Dalanzadgad</i>	35.1	33.4	33.3	31.2	7.9	5.9	-2.8	8.4
Ханбогд	<i>Khanbogd</i>	37.2	37.5	34.1	36.0	6.6	8.0	-1.5	10.0
Сүхбаатар	<i>Sukhbaatar</i>	32.2	31.4	34.1	31.7	6.5	1.0	-4.2	0.5
Баруунхараа	<i>Baruunkharaa</i>	34.1	32.3	34.4	34.1	4.7	3.0	-5.3	1.0
Зүүнхараа	<i>Zuunkharaa</i>	31.0	32.0	34.0	33.0	7.0	0.0	-6.0	0.0
Зуунмод	<i>Zuunmod</i>	30.5	27.5	31.8	27.5	1.6	0.1	-9.6	0.6
Зүүн бүс		Eastern region							
Чойбалсан	<i>Choibalsan</i>	34.0	31.8	36.4	34.6	5.4	4.2	-6.2	7.4
Баруун-Урт	<i>Baruun-Urt</i>	35.1	32.0	34.4	31.3	5.1	1.9	-5.9	7.7
Өндөрхаан	<i>Ondorkhaan</i>	34.8	30.9	33.9	33.6	1.3	0.1	-8.2	4.5
Улаанбаатар		Ulaanbaatar							
Улаанбаатар	<i>Ulaanbaatar</i>	32.7	29.5	32.6	29.6	4.0	1.8	-8.0	0.1

(Хүснэгт 5.1-ийн үргэлжлэл Table 5.1 continuation)

Цаг уурын станцын байршил	Meteorological stations	Хур тунадасны нийлбэр (мм) Sum of precipitation (mm)				Салхины үнэмлэхүй их хурд (м/с) Maximum wind speed (m/s)				Шороон шуургатай өдрийн тоо Number of dust storm days			
		2012		2013		2014		2012		2013		2014	
		VI	VI	V	VI	VI	VI	V	VI	VI	VI	V	VI
		Баруун бүс				Western region							
Өлгий	<i>Olgii</i>	25.5	42.2	21.5	24.4	27	23	27	27	-	-	9	1
Алтай	<i>Altai</i>	31.4	36.1	7.2	51.1	19	28	27	26	-	-	2	-
Улиастай	<i>Uliastai</i>	17.5	44.1	47.1	16.4	18	24	25	22	-	-	4	5
Тосонцэнгэл	<i>Tosontsengel</i>	33.6	75.0	31.4	13.8	18	18	21	20	-	1	1	-
Улаангом	<i>Ulaangom</i>	30.0	18.1	16.7	27.7	28	21	18	21	-	-	3	-
Ховд	<i>Khovd</i>	17.8	50.9	51.1	28.0	17	18	18	14	2	1	12	4
		Хангайн бүс				Khangai region							
Цэцэрлэг	<i>Tsetserleg</i>	39.8	23.9	70.0	90.4	14	19	16	18	-	-	6	-
Баянхонгор	<i>Bayankhongor</i>	5.1	32.1	24.2	73.7	18	16	18	18	-	-	2	1
Булган	<i>Bulgan</i>	68.1	73.0	23.4	80.9	18	22	26	23	-	-	-	-
Эрдэнэт	<i>Erdenet</i>	137.1	90.2	45.9	74.8	18	17	16	21	-	-	1	1
Арвайхээр	<i>Arvaikheer</i>	29.8	33.9	37.0	73.3	18	18	22	20	-	-	2	-
Хархорин	<i>Kharkhorin</i>	11.1	22.5	60.2	28.0	8	14	14	16	-	-	6	2
Мөрөн	<i>Moron</i>	56.0	117.2	18.4	47.4	24	24	22	25	-	-	7	-
Хатгал	<i>Khatgal</i>	70.8	63.6	11.2	45.0	14	16	21	16	-	-	5	1
		Төвийн бүс				Central region							
Чойр	<i>Choir</i>	40.6	29.7	21.9	24.3	14	12	11	10	-	1	3	-
Дархан	<i>Darkhan</i>	96.8	125.0	56.4	41.4	17	18	16	19	-	-	3	3
Сайншанд	<i>Sainshand</i>	16.3	74.0	21.3	39.1	26	26	28	25	2	-	4	-
Замын-Үүд	<i>Zamiin-Uud</i>	48.3	16.2	15.5	20.3	24	22	22	26	2	1	8	-
Мандалговь	<i>Mandalgovi</i>	13.6	53.0	26.1	19.3	27	23	24	21	-	-	1	-
Даланзадгад	<i>Dalanzadgad</i>	20.2	29.1	35.0	18.4	22	20	24	17	3	-	11	-
Ханбогд	<i>Khanbogd</i>	9.4	43.1	10.6	34.0	12	16	20	12	2	-	8	2
Сүхбаатар	<i>Sukhbaatar</i>	57.6	51.1	33.9	71.0	20	20	17	18	-	-	3	-
Баруунхараа	<i>Baruunkharaa</i>	99.1	113.2	30.9	40.8	11	12	16	17	-	-	1	-
Зүүнхараа	<i>Zuunkharaa</i>	32.0	63.4	23.7	38.5	18	14	13	18	-	1	-	-
Зуунмод	<i>Zuunmod</i>	79.8	45.7	56.1	81.0	21	18	18	14	-	-	2	1
		Зүүн бүс				Eastern region							
Чойбалсан	<i>Choibalsan</i>	75.7	58.5	21.2	114.1	22	18	22	16	-	-	4	-
Баруун-Урт	<i>Baruun-Urt</i>	73.9	44.0	31.8	75.6	20	17	28	28	-	-	1	-
Өндөрхаан	<i>Ondorkhaan</i>	56.6	42.9	37.5	93.8	26	28	23	21	-	-	-	-
		Улаанбаатар				Ulaanbaatar							
Улаанбаатар	<i>Ulaanbaatar</i>	70.1	36.8	40.0	62.9	20	18	19	23	-	1	2	2

5.2 АГААР ДАХЬ БОХИРДУУЛАГЧ БОДИСЫН АГУУЛАМЖ, жил бүрийн 6 дугаар сарын байдлаар
CONCENTRATION OF AIR POLLUTION, in June of selected years

Агаарын бохирдлын үзүүлэлт Indicators of air pollution	Улаанбаатар* Ulaanbaatar																								Дархан-Уул** Darkhan-Uul						Орхон** Orkhon																					
	Харуул Post***																								1-р 1st			1-р 1st			1-р 1st			1-р 1st			1-р 1st			1-р 1st			1-р 1st									
	Харуул Post***																								2013		2014		2013		2014		2013		2014		2013		2014		2013		2014		2013		2014		2013		2014	
	Харуул Post***																								VI	VI	VI	VI	VI	VI	VI	VI	VI	VI	VI	VI	VI	VI	VI	VI	VI	VI	VI	VI	VI	VI	VI	VI	VI	VI	VI	VI
Хүрэлзэг хий SO ₂ Sulphur dioxide SO ₂	Average	0.005	0.005	0.007	0.001	0.002	0.004	0.005	0.005	0.005	0.000	0.005	0.004	0.004	0.004	0.004	0.004	0.004	0.004	0.004	0.004	0.004	0.004	0.004	0.004	0.004	0.004	0.004	0.006																							
	Maximum	0.017	0.011	0.015	0.004	0.012	0.007	0.010	0.010	0.016	0.002	0.012	0.009	0.008	0.008	0.008	0.008	0.008	0.008	0.008	0.008	0.008	0.008	0.008	0.008	0.008	0.008	0.015	0.017																							
	Exceeding percent of AQS	0.005																						
	MN by day	0.015																						
Азотын давхар исал NO ₂ Nitrogen dioxide NO ₂	Average	0.021	0.133	0.054	0.017	0.019	0.108	0.036	0.028	0.034	0.011	0.028	...	0.044	...	0.044	...	0.044	...	0.044	...	0.044	...	0.044	...	0.044	...	0.024	0.013																							
	Maximum	0.026	0.163	0.073	0.030	0.054	0.143	0.049	0.043	0.055	0.024	0.036	...	0.053	...	0.053	...	0.053	...	0.053	...	0.053	...	0.053	...	0.053	...	0.072	0.022																							
	Exceeding percent of AQS	0.043																						
	MN by day	0.060																						
Нүүрсгөрөгчийн дутуу исал NO Carbon dioxide CO	Average																						
	Maximum																						
	Exceeding percent of AQS																						
	MN by day																						
Тоос PM ₁₀ Particulate matter PM ₁₀	Average	0.068	0.107	0.105	0.084	0.196	0.116	0.121	...	0.133	0.103	0.046	...	0.034	0.038	...	0.034	0.038	...	0.034	0.038	...	0.034	0.038	...	0.034	0.038																							
	Maximum	0.145	0.192	0.184	0.163	0.351	0.206	0.307	...	0.413	0.214	0.110	...	0.147	0.058	...	0.147	0.058	...	0.147	0.058	...	0.147	0.058	...	0.147	0.058																							
	Exceeding percent of AQS	13.3	60.0	63.0	20.0	82.1	62.5	60.7	...	56.0	50.0	16.7																						
	MN by day	30	30	27	30	28	16	28	...	25	10	6	...	38	7	...	38	7	...	38	7	...	38	7	...	38	7																							
Тоос PM _{2.5} Particulate matter PM _{2.5}	Average	0.026	0.021	...	0.035	0.012	0.051																							
	Maximum	0.054	0.046	...	0.104	0.027	0.086																							
	Exceeding percent of AQS																						
	MN by day	30	27	...	30	30																						
Озон O ₃	Average	0.036	0.033	0.025	0.025	0.043																						
	Maximum	0.065	0.056	0.041	0.047	0.082																						
	Exceeding percent of AQS																						
	MN by day	90	0.0	0.0	0.0	20																						

* Улаанбаатар хотын агаарын бохирдлын мэдээг хоногийн дундаар үзүүлэв.

** Дархан-Уул, Орхон аймгийн мэдээг тухайн үеийн хэмжилтийн дүнгээр авав.

*** Улаанбаатар хотын 1-р харуул (Мишээл-Экспо төв), 2-р харуул (Баруун дөрвөн зам), 3-р харуул (13-р хороолол)

5-р харуул (32-ын тойрог), 6-р харуул (Оффисеруудын ордон), 7-р харуул (Хархорин зах), 8-р харуул (Ургах наран хороолол) орчимд тус тус хэмжилт хийсэн

... ХХХ-хүлээх хэм хэмжээ

ХТ-хэмжилтийн тоо

* Ulaanbaatar city's posts - by daily average.

** Darkhan-Uul and Orkhon aimags post-by measurement of the particular time.

*** Measuring areas by Ulaanbaatar city's posts: The 1st-post (around the Misheel-Expo center), the 2nd-post (around the West crossroad), the 3rd-post (around the 1st micro district), the 4th-post (around the 13th micro district), the 5th-post (around the 32nd Tolrog), the 6th-post (around the Offitseruudlin ordon), 7th-post (Kharkhorin market) and the 8th-post (around the Urgakh naian micro district)

... There was not measurement on the post in the current month.

AQS-Air Quality Standard

MN-measured number

VI. ГЭМТ ХЭРЭГ
CRIME

6.1 УЛСЫН ХЭМЖЭЭНД БҮРТГЭГДСЭН ГЭМТ ХЭРЭГ, хэргийн ангилал, төрлөөр, жил бүрийн эхний хагас жилийн байдлаар
COMMITTED OFFENCES, by classification and types of crimes, as a first half of selected years

Хэргийн төрөл	Types of offences	2013			2014			2014 I-VI, 2013 I-VI%
		V	VI	I-VI	V	VI	I-VI	
Бүртгэгдсэн хэрэг - Бүгд	Committed offences - Total	2 638	2 307	12 793	2 562	2 467	13 565	106.0
Гэмт хэргийн ангиллаар	By classification of crime							
Хөнгөн	Minor	1 060	1 041	5 706	1 069	1 129	6 356	111.4
Хүндэвтэр	Less serious	1 346	1 072	5 964	1 252	1 124	5 978	100.2
Хүнд	Serious	183	150	892	182	172	971	108.9
Онц хүнд	Grave	49	44	231	59	42	260	112.6
Гэмт хэргийн төрлөөр	By types of offences							
Хүний амь бие, эрүүл мэндийн эсрэг гэмт хэрэг	Crimes against human life and health (or physical well-being)	911	787	4 111	930	914	4 465	108.6
Үүнээс:	Of which:							
Хүнийг санаатай алах	Attempted murder	16	18	101	23	15	101	100.0
Бусдыг болгоомжгүй алах	Negligent murder	1	1	10	3	2	13	130.0
Амиа хорлосон	Committed to suicide	25	16	48	39	25	44	91.7
Золгүй явдлаас нас барсан	Deaths due to unfortunate cases	181	128	315	159	141	239	75.9
Бусдын бие махбодид гэмтэл учруулах	Inflicted injury to someone's body	679	619	3 605	706	730	4 060	112.6
Хүний эрх, эрх чөлөө, алдар хүнд, нэр төрийн эсрэг гэмт хэрэг	Crimes against individual's reputation and dignity	9	2	34	8	4	30	88.2
Хүүхэд, гэр бүл, нийгмийн ёс суртахууны эсрэг гэмт хэрэг	Crimes against children, family and social morals	60	44	230	45	26	205	89.1
Үүнээс:	Of which:							
Хүчин	Rape	50	28	173	35	21	153	88.4
Иргэдийн улс төрийн болон бусад эрх, эрх чөлөөний эсрэг гэмт хэрэг	Crimes against citizens' political and other rights and freedoms	17	11	48	15	14	62	129.2
Өмчлөх эрхийн эсрэг гэмт хэрэг	Crimes against the right of ownership	1 042	986	5 736	1 022	1 013	6 106	106.5
Үүнээс:	Of which:							
Хулгай	Theft of property	743	690	4 084	659	679	4 147	101.5
Булаалт	Mugging	22	21	125	22	17	125	100.0
Дээрэм	Robbery	72	60	345	60	61	395	114.5
Залилан	Fraud	105	102	603	165	148	813	134.8
Завших, үрэгдүүлэх	Forgery	25	35	172	36	25	152	88.4
Үндэсний аюулгүй байдлын эсрэг гэмт хэрэг	Crimes against national security	29	-	34	4	1	9	26.5
Аж ахуйн эсрэг гэмт хэрэг	Economic crimes	23	21	122	58	34	241	197.5
Нийгмийн аюулгүй байдлын эсрэг гэмт хэрэг	Crimes against public security	164	136	910	176	180	938	103.1
Үүнээс:	Of which:							
Танхайрах	Hooliganism	153	133	878	171	172	904	103.0
Хүн амын эрүүл мэндийн эсрэг гэмт хэрэг	Crimes against public health	52	39	174	37	31	171	98.3
Байгаль хамгаалах журмын эсрэг гэмт хэрэг	Crimes against environmental protection rules	49	26	182	38	16	161	88.5
Тээврийн хэрэгслийн хөдөлгөөний аюулгүй байдал, ашиглалтын журмын эсрэг гэмт хэрэг	Crimes against the rules of safety of traffic and use of motor vehicles	206	199	931	185	196	940	101.0
Захиргааны журмын эсрэг гэмт хэрэг	Crimes against administrative order	55	27	169	19	19	125	74.0
Шүүн таслах ажиллагааны эсрэг гэмт хэрэг	Crimes against administration of justice	14	10	52	15	12	52	100.0
Албан тушаалын гэмт хэрэг	Malfeasance crimes	7	19	56	5	4	52	92.9
Цэргийн албаны эсрэг гэмт хэрэг	Crimes against military service	-	-	4	-	2	6	150.0
Компьютерийн мэдээллийн аюулгүй байдлын эсрэг гэмт хэрэг	Crimes against security of computer data	-	-	-	5	1	2	-

Эх үүсвэр : Засгийн газрын тохируулагч агентлаг Цагдаагийн ерөнхий газрын мэдээлэл
Source: Report of the Government Regulatory Agency-General Police Department

6.2 БҮРТГЭГДСЭН ГЭМТ ХЭРЭГ, бүс, аймаг, нийслэлээр, хэргийн төрлөөр, жил бүрийн эхний хагас жилийн байдлаар
COMMITTED OFFENCES, by regions, aimags and the capital and by types of crimes, as a first half of selected years

Аймаг, нийслэл Aimags and the capital	Бүгд Total		Хүний амь бие, эрүүл мэндийн эсрэг гэмт хэрэг		Гэр бүлийн хүчирхийллийн улмаас үйлдэгдсэн гэмт хэрэг		Хүүхэд, гэр бүл, нийгмийн ёс суртахууны эсрэг гэмт хэрэг		Нийгмийн аюулгүй байдлын эсрэг гэмт хэрэг		Тээврийн хэрэгслийн хөдөлгөөний аюулгүй байдал, ашиглалтын журмын эсрэг гэмт хэрэг		Өмчлөх эрхийн эсрэг гэмт хэрэг	
			Crimes against human life and health (or physical well-being)		Crimes committed by domestic violence		Crimes against children, family and social morals		Crimes against public security		Crimes against the rules of safety of traffic and use of motor vehicles		Crimes against the right of ownership	
	2013 I-VI	2014 I-VI	2013 I-VI	2014 I-VI	2013 I-VI	2014 I-VI	2013 I-VI	2014 I-VI	2013 I-VI	2014 I-VI	2013 I-VI	2014 I-VI	2013 I-VI	2014 I-VI
Бүгд / Total	12 793	13 565	4 111	4 465	159	353	230	205	910	938	931	940	5 736	6 106
	Баруун бүс						Western region							
Дүн / Subtotal	824	724	354	311	14	25	15	5	29	16	50	46	297	300
БӨ/BO	199	150	127	82	1	20	1	-	4	-	8	7	42	51
ГО/GO	95	96	25	36	-	-	1	2	13	4	11	5	35	42
ЗА/ZA	174	154	79	56	11	-	5	2	3	4	11	9	53	74
УБ/UB	148	158	57	70	2	5	5	1	6	7	13	6	55	64
ХО/ХНО	208	166	66	67	-	-	3	-	3	1	7	19	112	69
	Хангайн бүс						KhangaI region							
Дүн / Subtotal	1 548	1 504	541	566	34	42	38	30	47	49	111	121	676	611
АР/AR	220	234	87	83	-	16	4	4	4	4	18	14	90	109
БХ/БХН	241	249	70	83	2	1	13	7	7	17	17	24	103	90
БҮ/БҮ	204	153	54	57	5	2	4	4	8	4	18	8	109	73
ОР/ОР	319	285	117	128	23	9	2	6	12	7	21	30	154	109
ӨВ/ӨВ	276	248	108	91	4	11	9	7	9	6	23	28	97	81
ХӨ/ХНС	288	335	105	124	-	3	6	2	7	11	14	17	123	149
	Төвийн бүс						Central region							
Дүн / Subtotal	1 850	2 124	680	752	26	25	34	47	91	86	188	255	671	785
ГС/ГС	83	101	49	53	2	2	1	2	5	4	8	8	15	28
ДА/ДА	336	470	142	165	3	4	6	15	27	23	20	42	122	206
ДО/ДО	286	262	110	106	6	2	5	5	5	15	34	33	83	81
ДҮ/ДҮ	126	132	51	49	6	-	-	5	3	9	11	9	61	54
ӨМ/ӨМ	207	251	70	96	6	11	4	6	9	6	31	44	75	67
СЗ/СЗ	363	398	132	136	3	-	11	9	23	13	21	40	119	129
ТӨ/ТӨ	449	510	126	147	-	6	7	5	19	16	63	79	196	220
	Зүүн бүс						Eastern region							
Дүн / Subtotal	772	721	205	231	10	28	18	12	67	50	35	36	391	350
ДД/ДД	409	261	117	91	2	3	8	4	18	8	14	12	223	129
СҮ/СҮ	142	181	44	51	-	1	2	2	20	22	10	13	56	86
ХЭ/ХЭ	221	279	44	89	8	24	8	6	29	20	11	11	112	135
	Улаанбаатар						Ulaanbaatar							
УБ/УБ	7 676	8 414	2 309	2 590	75	232	125	110	674	735	544	479	3 661	4 024
Бусад* / Other*	123	78	22	15	-	1	-	1	2	2	3	3	40	36

* - Төмөр замын цагдаагийн хэлтэс, Иргэний агаарын тээврийн цагдаагийн хэлтэст бүртгэгдсэн болон Монгол Улсын иргэдийн хилийн чанадад үйлдсэн хэргийг хамруулав.

* - Offences recorded in Police divisions of Mongolian Railway and Airlines, and committed by Mongolian citizens in abroad have included.

6.3 18, ТҮҮНЭЭС ДЭЭШ НАСНЫ 10000 ХҮНД НОГДОХ БҮРТГЭГДСЭН ГЭМТ ХЭРЭГ,
бүс, аймаг, нийслэлээр, жил бүрийн эхний хагас жилийн байдлаар
COMMITTED OFFENCES PER 10000 POPULATION AGED 18 AND ABOVE,
by regions, aimags and the capital, as a first half of selected years

Аймаг, нийслэл	Aimags and the capital	2013			2014		
		V	VI	I-VI	V	VI	I-VI
Улсын дундаж	National average	14	12	68	13	13	71
Баруун бүс	Western region	7	7	37	6	5	32
Баян-Өлгий	Bayan-Olgii	4	6	38	5	3	28
Говь-Алтай	Govi-Altai	5	5	27	5	5	28
Завхан	Zavkhan	11	9	39	7	6	34
Увс	Uvs	8	6	33	5	6	36
Ховд	Khovd	7	7	43	9	6	35
Хангайн бүс	Khangaï region	8	7	42	8	8	41
Архангай	Arkhangai	8	6	37	6	6	39
Баянхонгор	Bayankhongor	10	7	46	8	10	47
Булган	Bulgan	7	10	52	8	6	39
Орхон	Orkhon	9	8	52	8	11	46
Өвөрхангай	Ovorkhangai	9	6	38	9	7	34
Хөвсгөл	Khovsgol	8	6	35	8	7	41
Төвийн бүс	Central region	13	11	60	12	13	69
Говьсүмбэр	Govisumber	16	19	84	14	19	102
Дархан-Уул	Darkhan-Uul	10	9	54	14	12	76
Дорноговь	Dornogovi	15	15	71	13	16	65
Дундговь	Dundgovi	10	10	43	7	9	45
Өмнөговь	Omnogovi	15	9	56	14	16	68
Сэлэнгэ	Selenge	13	8	52	9	10	57
Төв	Tov	16	14	76	16	16	87
Зүүн бүс	Eastern region	11	9	58	8	11	54
Дорнод	Dornod	15	12	81	8	8	52
Сүхбаатар	Sukhbaatar	7	7	39	7	9	49
Хэнтий	Khentii	9	8	48	10	15	61
Улаанбаатар	Ulaanbaatar						
Улаанбаатар	Ulaanbaatar	19	17	92	19	18	99

Тайлбар: - Тухайн оны эхний 18, түүнээс дээш насны хүн амын тоонд үндэслэн тооцов.

Note: - Estimated by population aged 18 and over at beginning of given year

6.4 ГЭМТ ХЭРГИЙН УЛМААС УЧИРСАН ХОХИРОЛ, жил бүрийн эхний хагас жилийн байдлаар
DAMAGES CAUSED BY CRIME, as a first half of selected years

сая төг mln.tog

Үзүүлэлт	Indicators	2013			2014		
		V	VI	I-VI	V	VI	I-VI
Учирсан хохирол-Бүгд	Total amount of damages	4 315.0	6 170.6	45 854.5	7 655.1	8 677.0	38 876.7
Үүнээс:	Of which:						
Төрийн өмчид учирсан	Damages for state property	295.2	375.8	14 680.0	1 066.8	362.3	1 994.2
Хувийн өмчид учирсан*	Damages for private property*	3 934.5	3 188.1	23 769.8	6 569.6	7 396.7	35 695.4
Нөхөн төлүүлсэн	Amount of restituted damages	2 768.7	1 971.2	14 286.8	2 630.7	4 008.9	15 241.3

* - Хувь хүнд учирсан хохирлыг оруулсан .

* - Damages suffered for individuals are included.

6.5 БҮРТГЭГДСЭН ГЭМТ ХЭРЭГТ ХОЛБОГДСОН СЭЖИГТЭН, ЯЛЛАГДАГЧИД, бүс, аймаг, нийслэлээр, жил бүрийн эхний хагас жилийн байдлаар
OFFENDERS (SUSPECTS AND DEFENDANTS), by regions, aimags and the capital, by types, as a first half of selected years

Аймаг, нийслэл Aimags and the capital	Хэрэгт холбогдсон нийт сэжигтэн, яллагдагчид Total number of offenders (suspects & defendants)				Хэрэг үйлдэхдээ Crime committed by				Ял шийтгэлийн хугацаа дуусаагүй байсан Period of punishment has not expired	
	2013 I-VI	2014 I-VI	Эмэгтэй Female	18 хүртэлх насны Below age of 18	Бүлэглэсэн Group of people		Согтуу байсан Drunk people		2013 I-VI	2014 I-VI
					2013 I-VI	2014 I-VI	2013 I-VI	2014 I-VI		
	Бүгд / Total	10 597	11 308	1 683	645	2 093	2 165	2 742	2 912	451
Баруун бүс	Western region									
Дүн / Subtotal	752	712	62	46	167	136	217	163	12	14
БӨ/ВО	183	148	7	5	27	24	51	36	1	1
ГО/ГО	101	94	7	3	16	9	30	23	-	4
ЗА/ЗА	129	143	15	20	11	27	46	27	2	-
УВ/УВ	131	157	15	11	32	38	51	46	4	5
ХО/КНО	208	170	18	7	81	38	39	31	5	4
Хангайн бүс	Khangaï region									
Дүн / Subtotal	1 446	1 568	170	146	376	486	431	502	74	75
АР/АР	206	279	21	25	60	113	40	65	7	23
БХ/ВКН	261	294	41	27	77	91	58	92	9	13
БУ/БУ	167	151	14	13	37	46	33	38	17	10
ОР/ОР	270	265	38	19	54	59	95	127	15	9
ӨВ/ОВ	295	282	26	13	78	107	94	79	7	13
ХӨ/КНС	247	297	30	49	70	70	111	101	19	7
Төвийн бүс	Central region									
Дүн / Subtotal	1 734	1 797	237	86	403	382	511	591	91	94
ГС/ГС	75	79	7	3	15	10	39	38	8	5
ДА/ДА	344	429	76	33	96	92	134	151	28	19
ДО/ДО	281	229	22	14	65	63	108	106	9	7
ДУ/ДУ	100	111	13	2	24	32	39	47	2	3
ӨМ/ОМ	170	208	22	10	27	39	49	81	3	6
СЭ/СЕ	398	357	56	15	131	90	124	102	33	40
ТӨ/ТО	366	384	41	9	45	56	18	66	8	14
Зүүн бүс	Eastern region									
Дүн / Subtotal	660	719	57	29	186	221	193	201	17	47
ДД/ДД	316	274	18	11	100	87	72	58	4	7
СҮ/СУ	150	178	16	6	32	51	53	61	1	2
ХЭ/КНЕ	194	267	23	12	54	83	68	82	12	38
Улаанбаатар	Ulaanbaatar									
УБ/УВ	5 915	6 450	1 140	336	938	927	1 377	1 437	252	308
Бусад* / Other*	90	62	17	2	23	13	13	18	5	5

* - Төмөр замын цагдаагийн хэлтэс, Иргэний агаарын тээврийн цагдаагийн хэлтэст бүртгэгдсэн болон Монгол Улсын иргэдийн хилийн чанадад үйлдсэн хэргийг хамааруулав.

* - Offences recorded in Police divisions of Mongolian Railway and Airlines, and committed by Mongolian citizens in abroad have included.

Гэмт хэргийн улмаас гэмтсэн, нас барсан хүний тоо,
жил бүрийн эхний хагас жилийн байдлаар
Number of injured and died people caused by offences,
as a first half of selected years

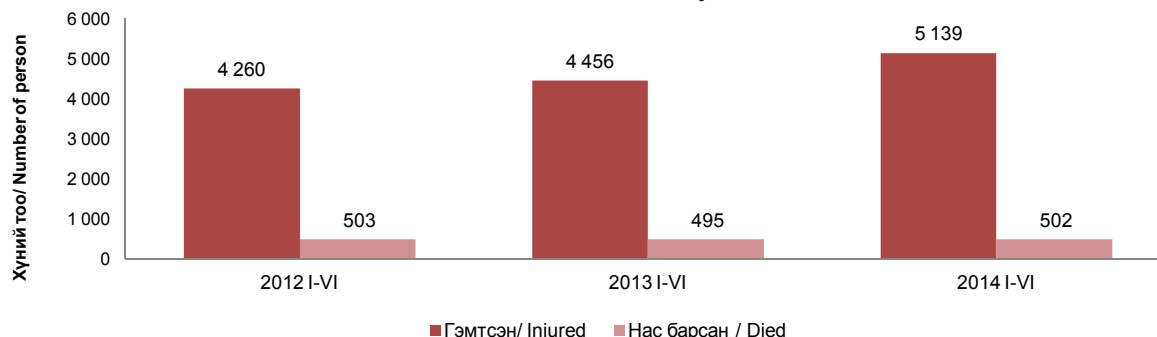

VII. МӨНГӨ, ЗЭЭЛ, ҮНЭТ ЦААСНЫ ЗАХ ЗЭЭЛ*
MONEY, LOAN, STOCK MARKET

7.1 МӨНГӨНИЙ НИЙЛҮҮЛЭЛТ, сарын эцэст
MONEY SUPPLY, at the end of every month

сая төг *mln. tog*

Хугацаа, сараар <i>Periods, by months</i>	Мөнгө M2 <i>Money M2</i>	Барар мөнгө <i>Quasi money</i>	Мөнгө M1 <i>Money M1</i>	Гүйлгээнд байгаа бэлэн мөнгө <i>Currency issued in circulation</i>		
				Төгрөгийн харилцах <i>Current account</i>	Банкнаас гадуурх мөнгө <i>Currency outside banks</i>	
2012 I	6 147 458.7	4 581 661.8	1 565 796.9	1 106 369.6	459 427.3	656 998.9
II	6 237 570.2	4 737 242.4	1 500 327.8	1 041 929.9	458 397.9	673 778.6
III	6 104 817.6	4 616 653.9	1 488 163.7	1 040 081.6	448 082.1	648 454.6
IV	6 362 908.7	4 767 102.1	1 595 806.6	1 096 980.9	498 825.7	708 876.4
V	6 729 609.3	4 988 250.9	1 741 358.4	1 145 705.1	595 653.3	782 922.5
VI	7 051 197.7	5 254 022.5	1 797 175.2	1 134 243.8	662 931.5	891 527.8
VII	6 953 531.5	5 293 169.2	1 660 362.3	1 068 646.3	591 716.0	801 409.3
VIII	6 997 147.9	5 316 061.1	1 681 086.8	1 089 828.2	591 258.7	814 882.5
IX	7 112 176.0	5 454 158.5	1 658 017.5	1 106 228.4	551 789.1	745 629.7
X	7 132 595.1	5 553 857.1	1 578 738.0	1 077 450.3	501 287.6	717 559.2
XI	7 033 210.8	5 476 076.7	1 557 134.1	1 055 914.1	501 220.0	722 110.5
XII	7 613 694.9	5 778 800.9	1 834 894.1	1 231 528.8	603 365.3	828 450.3
2013 I	7 340 701.0	5 761 304.5	1 579 396.5	1 064 298.2	515 098.3	742 095.5
II	7 238 045.0	5 757 678.1	1 480 366.9	1 013 884.6	466 482.3	675 601.5
III	7 300 600.2	5 711 420.0	1 589 180.2	1 106 522.4	482 657.7	687 718.8
IV	7 184 162.1	5 515 865.2	1 668 296.9	1 136 769.5	531 527.4	759 822.5
V	7 908 899.9	6 129 721.6	1 779 178.3	1 181 389.0	597 789.3	830 979.7
VI	8 003 801.3	5 977 299.6	2 026 501.7	1 426 467.3	600 034.4	835 813.3
VII	8 088 684.2	6 161 088.6	1 927 595.6	1 340 548.3	587 047.3	832 173.6
VIII	8 410 146.6	6 459 674.0	1 950 472.6	1 319 807.8	630 664.9	867 821.9
IX	8 481 888.2	6 465 175.8	2 016 712.3	1 419 225.9	597 486.4	874 965.7
X	8 715 925.5	6 777 667.3	1 938 258.2	1 358 868.3	579 389.9	824 792.1
XI	9 101 437.6	7 274 507.8	1 826 929.8	1 269 246.1	557 683.7	803 911.5
XII	9 454 932.6	7 361 734.9	2 093 197.7	1 511 163.6	582 034.1	841 129.3
2014 I	10 021 858.7	8 058 724.0	1 963 134.7	1 343 838.8	619 295.9	894 289.7
II	9 847 778.9	8 092 603.2	1 755 175.7	1 240 606.0	514 569.7	756 630.8
III	9 949 433.9	8 212 118.1	1 737 315.8	1 187 501.5	549 814.3	801 171.5
IV	10 203 315.3	8 357 611.4	1 845 703.9	1 254 328.9	591 375.0	841 608.9
V	10 240 531.1	8 414 191.2	1 826 340.0	1 230 132.9	596 207.0	863 001.8
VI**	10 211 216.3	8 343 747.1	1 867 469.2	1 296 321.6	571 147.6	860 041.0
$\frac{2014 VI^{**}}{2013 VI}$ %	127.6	139.6	92.2	90.9	95.2	102.9
$\frac{2014 VI^{**}}{2014 V}$ %	99.7	99.2	102.3	105.4	95.8	99.7

Мөнгөний үзүүлэлт, сарын эцэст, тэрбум төг
Money indicators, at the end of every month, bln.tog

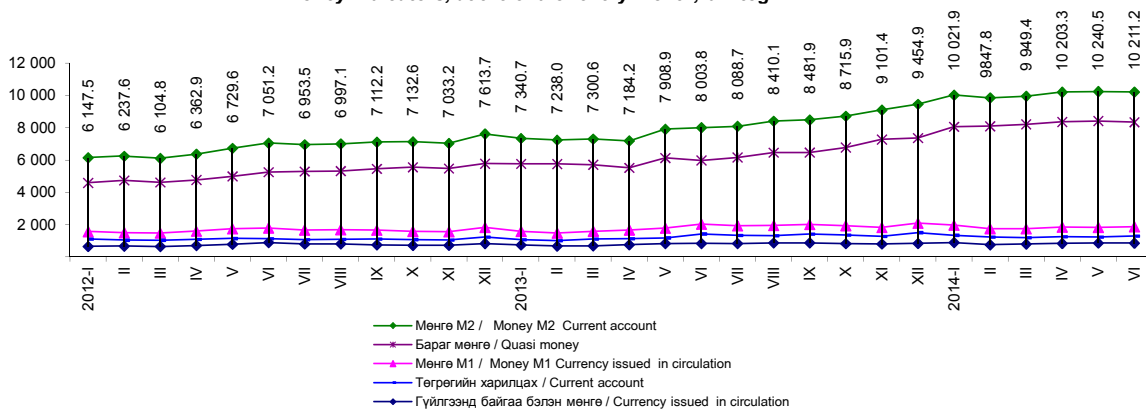

* Монголбанкны статистикийн сарын бюллетень
* *Monthly statistical bulletin, Bank of Mongolia*

** Урьдчилсан гүйцэтгэл
** *Preliminary results*

7.3 ВАЛЮТЫН ЗАХ ЗЭЭЛИЙН НЭРЛЭСЭН ХАНШ, сарын дундаж
OFFICIAL EXCHANGE RATES, monthly average

		төг tog								
Хугацаа, сараар	Ам. доллар	Евро	Рубль	Юань	Иен	Вон	Фунт	Алт (унци)	Зээлжих тусгай эрх SDR	
Periods, by months	USD	EUR	RUB	CNY	JPY	KRW	GBP	XAU		
2012	I	1 395.12	1 800.97	44.45	220.88	18.14	1.22	2 164.22	2 306 106.59	2 141.30
	II	1 340.73	1 772.77	44.96	212.80	17.12	1.20	2 120.71	2 332 423.83	2 077.25
	III	1 333.28	1 761.91	45.44	211.17	16.17	1.18	2 110.20	2 236 197.36	2 054.69
	IV	1 313.13	1 728.43	44.52	208.23	16.14	1.16	2 101.17	2 165 964.99	2 026.11
	V	1 318.03	1 689.83	42.82	208.38	16.53	1.14	2 099.65	2 093 776.74	2 019.52
	VI	1 328.01	1 666.80	40.48	208.68	16.74	1.14	2 065.34	2 126 845.44	2 013.11
	VII	1 344.04	1 654.77	41.38	210.96	17.03	1.18	2 097.22	2 146 146.04	2 026.44
	VIII	1 364.22	1 690.97	42.66	214.50	17.34	1.20	2 142.42	2 221 260.87	2 062.44
	IX	1 394.83	1 793.08	44.33	220.68	17.85	1.24	2 246.60	2 430 907.92	2 141.82
	X	1 386.98	1 798.35	44.57	221.44	17.57	1.25	2 229.90	2 422 769.01	2 135.95
	XI	1 396.40	1 793.19	44.50	224.00	17.25	1.28	2 231.34	2 406 518.04	2 135.95
	XII	1 396.11	1 830.59	45.39	223.98	16.70	1.30	2 252.60	2 354 562.95	2 148.50
2013	I	1 392.76	1 849.32	46.06	223.85	15.66	1.31	2 225.20	2 329 257.16	2 137.59
	II	1 393.90	1 862.05	46.16	223.63	14.99	1.28	2 156.46	2 271 414.61	2 129.90
	III	1 404.39	1 819.78	45.57	225.95	14.83	1.27	2 119.48	2 238 763.69	2 111.96
	IV	1 417.41	1 843.72	45.22	229.12	14.51	1.26	2 168.09	2 114 225.51	2 131.29
	V	1 438.27	1 867.91	45.91	234.21	14.27	1.29	2 200.48	2 040 548.81	2 157.01
	VI	1 437.78	1 898.56	44.50	234.40	14.75	1.27	2 227.49	1 942 436.07	2 176.71
	VII	1 474.07	1 929.42	44.99	240.32	14.79	1.31	2 239.35	1 898 070.91	2 217.13
	VIII	1 570.43	2 090.94	47.55	256.55	16.06	1.41	2 431.85	2 117 312.78	2 384.70
	IX	1 662.45	2 218.71	50.98	271.65	16.75	1.53	2 635.52	2 247 521.04	2 529.73
	X	1 687.62	2 302.37	52.60	276.48	17.26	1.58	2 716.98	2 222 817.59	2 597.22
	XI	1 733.47	2 339.05	52.94	284.50	17.33	1.63	2 791.82	2 212 365.17	2 653.41
	XII	1 674.58	2 294.48	50.93	275.67	16.18	1.59	2 743.33	2 049 163.10	2 575.64
2014	I	1 714.26	2 336.08	50.88	283.32	16.47	1.61	2 823.62	2 133 445.75	2 632.46
	II	1 752.18	2 392.74	49.62	288.15	17.17	1.64	2 901.12	2 276 121.65	2 697.26
	III	1 772.30	2 450.32	48.98	287.12	17.33	1.66	2 945.66	2 370 642.08	2 742.79
	IV	1 784.11	2 464.69	50.00	286.64	17.40	1.71	2 987.42	2 316 422.11	2 761.79
	V	1 813.08	2 492.43	52.00	290.59	17.81	1.77	3 055.79	2 339 205.40	2 805.58
	VI	1 824.64	2 480.94	53.03	292.84	17.88	1.79	3 084.83	2 331 624.56	2 811.55

Хэрэглээний үнийн улсын индекс,
ам.долл, еврогийн ханшийн өөрчлөлтийн харьцаа, сарын эцэст, өмнөх сар=100%
National CPI, USD and EUR growth, at the end of every month, previous month=100%

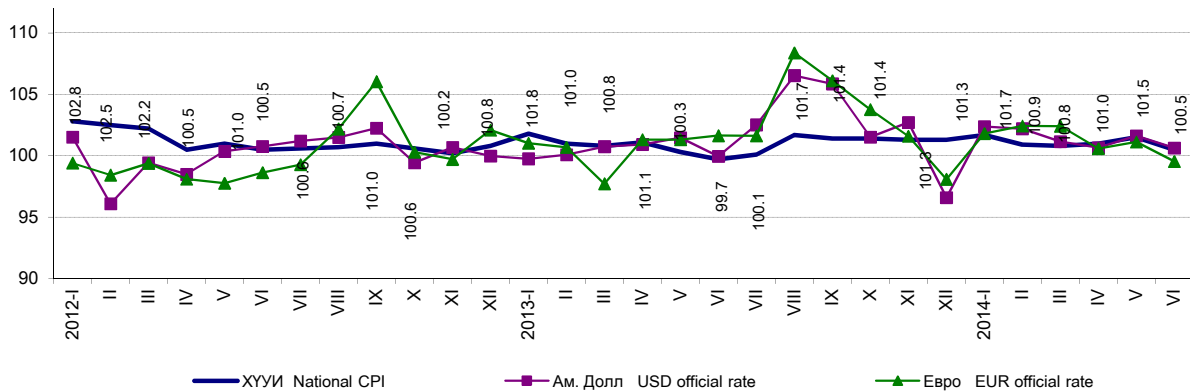

7.4 АЖ АХУЙН НЭГЖ, ИРГЭДЭД ОЛГОСОН ЗЭЭЛИЙН ӨРИЙН ҮЛДЭГДЭЛ, зээлийн ангиллаар, сарын эцэст
LOANS OUTSTANDING, by classification of loan, at the end of every month

сая төг mln. tog

Хугацаа, сараар Periods, by months	Зээлийн өрийн үлдэгдэл Loans outstanding	Хэвийн зээл Loans	Хугацаа хэтэрсэн зээл Principal in arrears	Чанаргүй зээл Sub'd, doubtful, loss loans	Төрийн салбар	Хувийн салбар	Иргэд Individuals	Бусад Other	Бусад санхүүгийн байгууллага Other financial corporations	
					Public sector	Private sector				
2012 I	5 647 628.3	5 247 166.8	73 822.9	326 638.5	0.0	274 230.0	51 359.8	984.7	64.1	
II	5 706 234.3	5 321 745.4	61 172.1	323 316.7	0.0	269 260.6	52 958.9	1 035.4	61.8	
III	5 781 506.0	5 399 905.4	61 438.1	320 162.6	0.0	271 811.2	47 453.7	838.9	58.8	
IV	5 935 982.7	5 548 213.0	71 159.1	316 610.6	0.0	268 133.2	47 585.9	838.9	52.6	
V	6 121 200.1	5 745 491.2	60 055.9	315 653.0	7 426.1	258 529.5	48 239.5	1 416.4	41.4	
VI	6 318 185.2	5 958 571.7	51 777.5	307 836.0	7 579.8	248 570.2	50 815.2	839.4	31.4	
VII	6 428 519.6	6 037 638.0	85 133.2	305 748.3	7 542.8	245 802.8	51 086.1	884.9	431.7	
VIII	6 675 071.0	6 262 134.6	100 632.1	312 304.3	5 770.9	253 368.2	52 243.3	880.3	41.6	
IX	6 867 334.0	6 444 040.3	117 001.2	306 292.5	5 826.8	254 060.3	45 492.8	872.6	40.0	
X	6 855 416.0	6 416 773.4	132 473.5	306 169.1	5 807.0	254 474.6	44 973.7	872.7	41.1	
XI	6 867 781.8	6 421 673.1	147 657.5	298 451.2	5 805.5	246 631.7	45 141.6	832.7	39.8	
XII	6 988 365.1	6 582 951.2	110 915.1	294 498.8	6 565.5	241 961.4	43 592.8	2 332.6	46.6	
2013 I	7 139 824.4	6 726 843.2	105 793.7	307 187.5	6 425.9	254 784.0	43 610.4	2 322.6	44.7	
II	7 168 463.8	6 751 652.7	110 870.7	305 940.3	655.7	256 461.6	46 496.8	2 283.8	42.4	
III	7 390 628.9	6 981 873.8	99 915.7	308 839.5	547.7	257 007.9	48 397.7	2 845.9	40.2	
IV	7 771 060.2	7 349 390.1	110 936.6	310 733.4	539.2	258 442.2	48 873.1	2 841.0	38.0	
V	8 226 418.8	7 761 983.8	146 428.0	318 007.1	529.2	265 830.8	48 774.2	2 811.2	61.6	
VI	8 608 254.3	8 141 649.3	149 782.7	316 822.2	524.2	263 919.1	49 533.9	2 811.3	33.6	
VII	9 117 688.0	8 503 418.8	161 319.6	452 949.5	512.4	400 014.4	49 578.5	2 812.6	31.6	
VIII	9 783 100.7	9 131 848.7	186 415.5	464 836.4	508.4	411 064.5	50 418.8	2 815.2	29.5	
IX	10 153 397.2	9 462 785.3	153 448.3	537 163.6	500.4	482 078.2	51 734.9	2 822.8	27.3	
X	10 488 797.0	9 758 863.2	169 420.9	560 512.9	500.4	501 111.0	58 289.8	586.5	25.2	
XI	10 822 440.9	10 088 845.6	161 107.9	572 487.4	500.4	510 506.3	60 870.9	586.8	23.0	
XII	10 764 170.3	10 079 999.6	118 364.9	565 805.8	500.4	507 074.5	57 625.4	584.7	20.8	
2014 I	11 009 764.5	10 275 694.5	152 280.7	581 789.3	500.4	521 158.8	59 525.4	586.1	18.6	
II	11 153 914.6	10 357 074.7	198 955.9	597 884.1	430.5	536 234.7	60 655.8	546.6	16.4	
III	11 380 924.9	10 506 867.9	279 596.3	594 460.8	444.4	535 578.1	57 877.7	546.4	14.2	
IV	11 737 746.9	10 822 570.1	299 020.4	616 156.3	444.4	553 803.2	61 849.0	47.7	12.0	
V	12 064 921.7	11 063 935.8	381 216.6	619 769.4	444.4	560 219.3	59 047.7	48.2	9.8	
VI**	12 302 077.7	11 296 859.4	438 255.0	566 963.3	444.4	515 327.9	51 135.0	48.4	7.6	
2014 VI** 2013 VI %		142.9	138.8	292.6	179.0	84.8	195.3	103.2	1.7	22.6
2014 VI** 2014 V %		102.0	102.1	115.0	91.5	100.0	92.0	86.6	100.3	77.6

** Урьдчилсан гүйцэтгэл

** Preliminary results

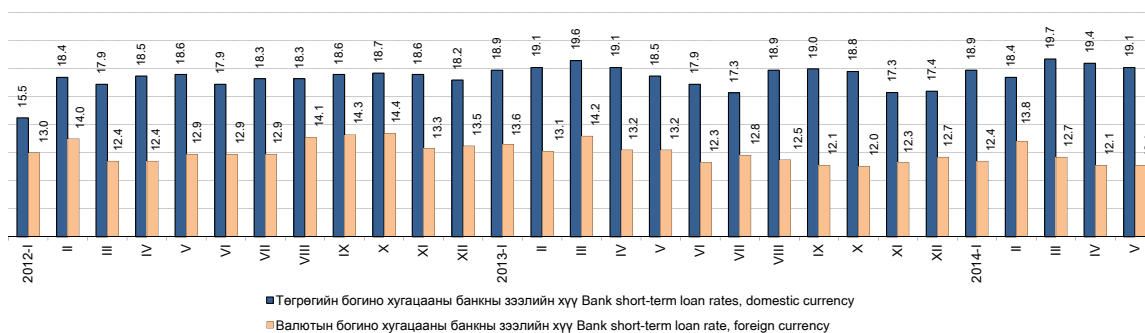
Зээлийн жилийн хүү, хувиар, сарын эцэст
Annual loan's rate, by percent, at the end of every month

■ Төгрөгийн богино хугацааны банкны зээлийн хүү Bank short-term loan rates, domestic currency

■ Валютын богино хугацааны банкны зээлийн хүү Bank short-term loan rate, foreign currency

7.5 ҮНЭТ ЦААСНЫ ЗАХ ЗЭЭЛИЙН ҮЗҮҮЛЭЛТ*, сарын эцэст
INDICATORS OF STOCK MARKET*, at the end of every month

Хугацаа, сараар	Арилжаа явагдсан өдрийн тоо	Үнэт цаасны гүйлгээний дүн, сая төг	ЗГ-ын үнэт цаасны хоёрдогч захын арилжаа**	Арилжсан үнэт цаасны тоо, мян.ш	ТОП-20 индекс, дундаж	Зах зээлийн үнэлгээ, сая төг
Periods, by months	Number of trading days in current month	Total turnover of stocks, mln.tog	Government security secondary market**	Total securities traded, thous.pcs	TOP-20 index, average	Market capitalization, mln.tog
2012 I	22	4 711.8		4 840.8	20 445.1	1 992 546.8
II	19	2 642.3		7 189.4	20 802.7	2 112 021.7
III	21	3 009.7		4 528.4	21 527.6	2 025 990.8
IV	21	4 094.4		14 428.7	20 317.4	1 907 907.1
V	23	4 660.0		11 293.1	20 210.2	1 830 858.2
VI	19	42 079.8		65 907.7	19 042.3	1 895 195.5
VII	19	749.8		2 326.8	20 331.1	1 934 876.3
VIII	23	50 707.6		6 880.9	19 020.0	1 772 698.9
IX	20	30 194.8		12 070.7	17 887.1	1 771 544.0
X	23	665.3		2 096.4	16 840.7	1 660 643.5
XI	20	424.3		785.0	15 596.6	1 588 735.3
XII	20	1 116.7		1 481.1	16 839.1	1 799 898.9
I-XII	250	145 056.5		133 829.0	-	-
2013 I	23	4 254.6		8 722.8	18 038.2	1 762 239.1
II	18	2 959.1		2 709.1	17 587.5	1 737 214.5
III	20	1 492.7		2 804.6	16 224.4	1 564 385.1
IV	22	1 646.9		4 311.6	14 685.5	1 320 439.8
V	23	1 041.1		1 657.0	13 619.2	1 373 838.9
VI	19	62 829.9	61 918.7	1 835.7	14 451.5	1 437 737.3
I-VI	125	74 224.3	61 918.7	22 040.8		
VII	21	40 878.8	39 306.0	1 329.0	14 574.0	1 421 658.3
VIII	22	1 062.0	9.9	2 281.0	13 896.2	1 345 129.0
IX	21	5 119.6	-	17 369.6	13 747.3	1 400 997.0
X	23	125 464.1	76 774.4	16 548.2	14 072.4	1 541 501.6
XI	20	74 552.5	47 949.7	5 164.1	14 695.9	1 556 875.5
XII	22	77 806.3	74 535.5	1 348.3	15 874.1	1 670 531.2
I-XII	254	399 107.6	300 494.2	66 081.1		
2014 I	21	917.8		1 642.1	15 766.4	1 623 963.8
II	20	7 447.1	3 897.9	934.7	16 767.5	1 661 276.9
III	21	11 071.9	10 210.5	838.4	16 520.9	1 640 331.8
IV	22	39 802.2	36 649.8	11 745.3	15 775.8	1 599 573.4
V	22	46 603.3	46 166.3	615.7	15 407.7	1 516 878.5
VI	21	28 021.6	24 028.7	14 340.3	15 256.5	1 572 314.2
I-VI	127	133 863.9	120 953.2	30 116.5		
$\frac{2014 \text{ VI}}{2013 \text{ VI}}$ %		44.6	38.8	7.8***	105.6	109.4
$\frac{2014 \text{ VI}}{2014 \text{ V}}$ %		60.1	52.0	23.3***	99.0	103.7

Эх үүсвэр: * Монголын Хөрөнгийн биржийн сарын мэдээ

Source: * Monthly statistical data, Mongolian Stock Exchange

** Монголбанк

** Mongolbank

*** дахин их

*** times

7.6 ҮНЭТ ЦААСНЫ ЗАХ ЗЭЭЛИЙН ҮЗҮҮЛЭЛТ*, сарын эцэст
INDICATORS OF STOCK MARKET*, at the end of every month

Арилжааны үндсэн үзүүлэлт	Main indicators of Stock market	хэмжих нэгж	measuring unit	2014 V	2014 VI
Арилжаа явагдсан өдрийн тоо	Number of trading days in current month	тоо	number	22	21
Үнэт цаас нь бүртгэгдсэн компаний тоо:	Number of registered companies:	тоо	number	248	248
Үүнээс:	of which:				
- Төрийн өмчийн (100 хувь)	- State owned (100 percent)	тоо	number	21	21
- Төрийн өмчийн оролцоотой	- State partially owned	тоо	number	17	17
- Хувийн өмчийн	- Private	тоо	number	210	210
Зах зээлийн үнэлгээ	Market capitalization in current month	сая төг	mln.tog	1 516 878.5	1 572 314.2
Үнэт цаасны гүйлгээний дүн тухайн сард	Total turnover of stocks in current month	сая төг	mln.tog	46 603.3	28 021.6
Үүнээс: - ЗГУЦаасны хоёрдогч захын арилжаа**	of which: - Government security secondary market**	сая төг	mln.tog	46 166.3	24 028.7
Арилжсан үнэт цаасны тоо бүгд, тухайн сард	Total securities traded, current month	мян.ш	thous.pcs	615.7	14 340.3
Үүнээс: - Компаний хувьцаа	of which: - Company stock	мян.ш	thous.pcs	568.2	14 316.8
- Компаний хувьцааны дундаж ханш	- Average price of the company stock	төг	tog	769.1	278.9
Нийт хийгдсэн хэлцлийн тоо, оны эхнээс	Total deals made, from beginning of the year	тоо	number	7 480	8 422
Үүнээс: - тухайн сард	of which: - made in current month	тоо	number	1 240	942
-Үнэт цаасны гүйлгээний өдрийн дундаж	- Daily average securities traded, value	сая төг	mln.tog	2 118.3	1 334.4
-Арилжсан үнэт цаасны тоо, өдрийн дундаж,	- Daily average securities traded, number	мян.ш	thous.pcs	28.0	682.9
ТОП-20 индекс	TOP-20 index				
- Дундаж	- Average			15 407.7	15 256.5
- Хамгийн их	- Maximum			15 661.4	15 574.9
- Хамгийн бага	- Minimum			14 814.4	14 686.5
- Хаалт	- Close			14 814.4	15 488.8
Төвлөрсөн хадгаламжинд тухайн сард нээлгэсэн данс	Accounts opened in center deposits, at current month	тоо	number	1 606	758
- Аж ахуйн нэгж, байгууллага	of which: - Enterprise	тоо	number	3	6
- Иргэн	- Citizen	тоо	number	1 603	752
Брокер, дилерийн компани	Broker, dealer company	тоо	number	74	74

Эх үүсвэр: ** Монголбанк
Source: ** Mongolbank

7.7 ИДЭВХТЭЙ АРИЛЖСАН ҮНЭТ ЦААС*, 2014 оны 6 дугаар сарын эцэст
THE MOST ACTIVE SOLD STOCKS*, at the end of June, 2014

Компаний нэр	Company name	Тухайн сард арилжсан үнэт цаас, ш	Хаалтын ханш		Ханшийн өөрчлөлт, тухайн сард
			2014 V	2014 VI	
		Stocks traded in the current month, by number of stocks	Closing price		Price change, in the current month
СИЛИКАТ	SILICAT	13 539 514	211	225	14
УЛСЫН ИХ ДЭЛГҮҮР	ULSYN IKH DELGUUR	394 428	530	560	30
МОНГОЛ НЭХМЭЛ	MONGOL NEKHMEL	70 816	5 425	5 300	- 125
ГЕРМЕС ЦЕНТР	HERMES CENTRE	51 556	150	163	13
МЕРЕКС	MEREX	46 970	113	104	- 9
ХӨХ ГАН	KHUKH GAN	29 902	110	110	0
АПУ	APU	28 243	3 500	3 630	130
РЕМИКОН	REMICON	27 809	150	150	0
МОНГОЛИА ДЕВЕЛОПМЕНТ РЕСОРСЕС	MONGOLIA DEVELOPMENT RESOURCES	27 390	700	699	- 1
Э- ТРАНС ЛОЖИСТИКС	E-TRANS LOGISTICS	17 198	106	100	- 6
ХОТ ДЕВЕЛОПМЕНТ	KHOT DEVELOPMENT	13 162	58	57	- 1
ЖЕНКО ТУР БЮРО	JENCO TOUR BUREAU	11 216	82	87	5
БЭРХ УУЛ	BERKH UUL	10 010	4 255	3 680	- 575
МОНИНЖБАР	MONINJBAR	6 361	290	290	0
НАКО ТҮЛШ	NACO TULSH	5 609	240	270	30
ХАЙ БИ ОЙЛ	HB OIL	5 407	330	390	60
МАХИМПЕКС	MAKH IMPEX	5 378	3 000	3 100	100
ГОВЬ	GOBI	4 532	7 505	7 850	345
МОН.ЦАХИЛГААН ХОЛБОО	TELECOM MONGOLIA	3 301	1 200	1 460	260
ОЛЛОО	OLLOO	2 156	123	138	16

Эх үүсвэр: * Монголын Хөрөнгийн биржийн сарын мэдээ
Source: * Monthly statistical data, Mongolian Stock Exchange

7.8 ХАНШ НЬ ХАМГИЙН ИХ ӨССӨН ҮНЭТ ЦААС*, 2014 оны 6 дугаар сарын эцэст
STOCKS, WHICH HAD MOST INCREASED PRICE*, at the end of June, 2014

Компаний нэр	Company name	Тухайн сард арилжсан үнэт цаас, ш Stocks traded in the current month, by number of stocks	Хаалтын ханш Closing price		Ханшийн өөрчлөлт, тухайн сард Price change, in the current month
			2014 V	2014 VI	
СҮҮ	SUU	382	98 000	110 000	12 000
УБ БҮК	UB BUK	340	35 900	40 000	4 100
ДАРХАН ХӨВӨН	DARKHAN KHUVUN	8	21 000	24 100	3 100
МОГОЙН ГОЛ	MOGOIN GOL	50	12 800	15 000	2 200
ТАЛХ ЧИХЭР	TALKH CHIKHER	741	17 500	19 500	2 000
ТАХЬ КО	TAKHI KO	71	9 105	11 000	1 895
ГУТАЛ	GUTAL	1	11 000	12 540	1 540
АВТОЗАМ АРХАНГАЙ	AUTO ZAM ARKHANGAI	12	6 840	7 760	920
БЛЮ СКАЙ СЕКЬЮРИТИС	BLUE SKY SECURITIES	9	2 392	3 100	708
АВТОИМПЕКС	AUTO IMPEX	481	3 500	3 890	390
БҮТЭЭЛЧ ҮЙЛС	BUTEELCH UIJS	42	455	795	340
БАЯНТООРОЙ	BAYANTOOROI	24	2 180	2 507	327
МОН.ЦАХИЛГААН ХОЛБОО	TELECOM MONGOLIA	3 301	1 200	1 460	260
ХАРХОРИН	KHARKHORIN	2	1 230	1 414	184
СЭЛЭНГЭ ДУЛААНХААН	SELENGE DULAANKHAAN	37	516	690	174
МОННАБ	MONNAB	50	1 185	1 350	165
МОНГОЛ САВХИ	MONGOL SAVKHI	1 375	1 050	1 200	150
ХАЙ БИ ОЙЛ	HB OIL	5 407	330	390	60
НАКО ТҮЛШ	NACO TULSH	5 609	240	270	30
ОЛЛОО	OLLOO	2 156	123	138	16

7.9 ХАНШ НЬ ХАМГИЙН ИХ БУУРСАН ҮНЭТ ЦААС*, 2014 оны 6 дугаар сарын эцэст
STOCKS, WHICH HAD MOST DECLINED PRICE*, at the end of June, 2014

Компаний нэр	Company name	Тухайн сард арилжсан үнэт цаас, ш Stocks traded in the current month, by number of stocks	Хаалтын ханш Closing price		Ханшийн өөрчлөлт, тухайн сард Price change, in the current month
			2014 V	2014 VI	
БИШРЭЛТ ИНДАСТРИЛ	BISHRELT INDUSTRIAL	17	5 800	4 500	- 1 300
ДОРНОД ХУДАЛДАА	DORNOD KHUDALDAA	15	10 350	9 100	- 1 250
ЖУУЛЧИН ГОВЬ	JUULCHIN GOBI	11	4 200	3 600	- 600
БЭРХ УУЛ	BERKH UUL	10 010	4 255	3 680	- 575
ХАСУ МАНДАЛ	KHASU MANDAL	78	4 130	3 600	- 530
ГАН ХИЙЦ	GAN KHIITS	10	17 000	16 500	- 500
ДӨРВӨН УУЛ	DURVUN UUL	30	1 500	1 110	- 390
НЭХЭЭСГҮЙ ЭДЛЭЛ	NEKHEESGUI EDLEL	51	2 130	1 800	- 330
ДАРХАН ХҮНС	DARKHAN KHUNS	100	4 000	3 712	- 288
ХИШИГ УУЛ	KHISHIG UUL	120	1 201	1 020	- 181
МОНГОЛ НЭХМЭЛ	MONGOL NEKMEL	70 816	5 425	5 300	- 125
ХАНГАЛ	KHANGAL	3	1 105	1 020	- 85
ЭЭРМЭЛ	EERMEL	1 220	2 050	2 015	- 35
ШИВЭЭ ОВОО	SHIVEE OVOO	1 796	5 335	5 300	- 35
МОНГОЛ ШИЛТГЭЭН	MONGOL SHILTGEEN	5	930	896	- 34
БАЯН АЛДАР	BAYAN ALDAR	3	1 725	1 699	- 26
МЕРЕКС	MEREX	46 970	113	104	- 9
ЕВРОФЁ АЗИА	EUROFEU ASIA	3	3 999	3 990	- 9
Э- ТРАНС ЛОЖИСТИКС	E-TRANS LOGISTICS	17 198	106	100	- 6
ХОТ ДЕВЕЛОПМЕНТ	KHOT DEVELOPMENT	13 162	58	57	- 1

VIII. УЛСЫН НЭГДСЭН ТӨСӨВ
GENERAL GOVERNMENT

8.1 УЛСЫН НЭГДСЭН ТӨСВИЙН ҮНДСЭН ҮЗҮҮЛЭЛТ
MAIN INDICATOR OF GENERAL GOVERNMENT BUDGET

сая төг *mln. tog*

Хугацаа	Нийт орлого, тусламжийн дүн	Тэнцвэржүүлсэн орлого, тусламжийн дүн	Нийт зарлага, цэвэр зээлийн дүн	Тэнцвэржүүлсэн тэнцэл	Урсгал орлого	Урсгал зардал	Тэнцвэржүүлсэн урсгал тэнцэл
<i>Periods</i>	<i>Total revenue and grants</i>	<i>Total equilibrated revenue and grants</i>	<i>Total expenditure and net lending</i>	<i>Equilibrated balance (+,-)</i>	<i>Current revenue</i>	<i>Current expenditure</i>	<i>Current equilibrated balance (+,-)</i>
2012 I	326 056.3	326 056.3	260 030.8	66 025.5	324 529.1	257 164.1	67 365.0
II	348 985.0	348 985.0	422 112.9	-73 127.9	347 987.5	302 652.4	45 335.1
III	382 070.4	373 996.1	422 680.2	-48 684.0	372 969.4	302 640.8	70 328.6
IV	417 556.1	416 734.1	408 928.7	7 805.4	415 344.5	369 420.0	45 924.5
V	370 977.1	354 391.1	710 732.3	-356 341.1	353 318.3	550 380.6	-197 062.3
VI	535 323.0	535 323.0	705 591.2	-170 268.2	533 693.3	500 199.3	33 494.0
VII	389 272.7	389 272.7	414 059.0	-24 786.3	387 656.1	304 352.1	83 304.1
VIII	355 809.9	355 809.9	238 506.3	117 303.6	354 038.5	174 239.8	179 798.7
IX	386 252.7	386 252.7	461 068.8	-74 816.2	361 213.4	327 372.0	33 841.4
X	456 728.1	456 728.1	477 805.8	-21 077.7	455 120.0	334 703.7	120 416.3
XI	379 540.0	379 540.0	507 262.1	-127 722.0	378 617.0	405 708.9	-27 091.9
XII	609 206.0	540 031.7	965 022.4	-424 990.7	543 525.7	575 278.1	-31 752.4
I-XII	4 957 777.2	4 863 120.8	5 993 800.5	-1 130 679.8	4 828 012.7	4 404 111.6	423 901.2
2013 I	345 694.6	339 641.0	267 192.1	72 448.9	339 078.1	266 081.2	72 996.9
II	359 481.4	359 481.4	348 147.0	11 334.4	359 048.5	333 823.8	25 224.7
III	412 891.4	404 230.1	404 379.9	- 149.8	405 116.6	386 996.2	18 120.4
IV	490 701.3	486 003.2	433 643.1	52 360.1	485 950.4	362 240.8	123 709.5
V	428 494.6	422 050.0	418 723.2	3 326.8	421 991.0	346 143.4	75 847.5
VI	500 404.3	493 538.3	765 810.7	-272 272.3	493 324.6	658 530.2	-165 205.6
I-VI	2 537 667.5	2 504 944.0	2 637 896.0	- 132 952.0	2 504 509.2	2 353 815.7	150 693.5
VII	536 077.2	535 095.1	547 785.3	-12 690.2	534 980.3	177 444.8	357 535.6
VIII	410 713.5	410 136.1	395 734.4	14 401.7	410 011.5	284 768.1	125 243.4
IX	489 894.4	486 581.5	486 217.5	364.0	486 570.5	350 822.1	135 748.4
X	523 437.1	522 054.7	574 172.8	-52 118.1	521 997.5	372 191.4	149 806.1
XI	505 427.6	502 306.1	485 753.5	16 552.6	501 850.6	371 441.3	130 409.2
XII*	924 364.7	919 605.8	1 050 419.4	-130 813.6	919 113.2	648 859.9	270 253.3
I-XII*	5 927 582.0	5 880 723.4	6 177 978.9	- 297 255.5	5 879 032.8	4 559 343.3	1 319 689.5
2014 I	348 427.2	348 427.2	413 116.9	- 64 689.6	348 342.2	361 958.2	- 13 616.0
II	373 614.7	360 932.2	386 595.9	- 25 663.6	360 874.0	348 271.1	12 602.9
III	440 045.6	440 045.6	487 293.0	- 47 247.3	439 914.5	432 045.2	7 869.2
IV	527 546.8	526 438.8	494 485.1	31 953.6	526 315.2	457 032.6	69 282.6
V	504 368.6	501 685.1	502 964.2	- 1 279.0	501 609.6	412 951.7	88 658.0
VI	555 759.7	551 838.3	685 528.8	- 133 690.5	551 749.5	561 729.4	- 9 979.9
I-VI	2 749 762.6	2 729 367.3	2 969 983.8	- 240 616.5	2 728 805.0	2 573 988.2	154 816.8
2014 I-VI	108.4	109.0	112.6	181.0	109.0	109.4	102.7
2013 I-VI	%						
2014 VI	110.2	110.0	136.3	-	110.0	136.0	-
2014 V	%						
2014 VI	111.1	111.8	89.5	49.1	111.8	85.3	6.0
2013 VI	%						

*-Урьдчилсан гүйцэтгэл

*-Preliminary estimates

Эх үүсвэр: Сангийн яам

Source: Ministry of Finance

8.2 УЛСЫН НЭГДСЭН ТӨСВИЙН ОРЛОГО, ЗАРЛАГА, жил бүрийн эхний хагас жилийн байдлаар
REVENUE & EXPENDITURE OF GENERAL GOVERNMENT, as first half of selected years

сая төг mln. tog

Орлого, зарлагын төрөл	Types of revenue and expenditure	2013 I-VI			2014 I-VI		
		Улсын нэгдсэн төсөв General Gov't	Улсын төсөв Central Gov't	Орон нутгийн төсөв Local Gov't	Улсын нэгдсэн төсөв General Gov't	Улсын төсөв Central Gov't	Орон нутгийн төсөв Local Gov't
Төсвийн орлого		Revenue of the budget					
Нийт орлого, тусламжийн дүн	Total revenue & grants	2 537 667.5	1 763 847.4	914 937.2	2 749 762.6	1 830 829.0	1 104 683.1
Тогтворжуулалтын сан	Stabilization fund	32 723.5	32 723.5	-	20 395.3	20 395.3	-
Нийт тэнцвэржүүлсэн орлого ба тусламжийн дүн	Total equilibrated revenue and grants	2 504 944.0	1 731 123.9	914 937.2	2 729 367.3	1 810 433.6	1 104 683.1
Урсгал орлого	Current revenue	2 504 509.2	1 680 007.4	317 153.1	2 728 805.0	1 726 332.1	418 631.9
Татварын орлого	Tax revenue	2 172 264.3	1 374 132.6	290 891.3	2 322 377.8	1 408 407.6	338 082.6
1 Орлогын албан татвар	1 Income tax	486 307.7	290 816.3	195 491.4	485 590.5	267 345.5	218 245.0
Аж ахуйн нэгжийн	Corporate	290 816.3	290 816.3	-	267 345.5	267 345.5	-
Хүн амын	Individuals	195 491.4	-	195 491.4	218 245.0	-	218 245.0
2 Нийгмийн даатгалын шимтгэл	2 Social security contribution	385 805.0	-	-	453 639.4	-	-
3 Өмчийн татвар	3 Property tax	16 453.3	-	16 453.3	22 128.9	-	22 128.9
4 Дотоодын бараа, үйлчилгээний албан татвар	4 Taxes on goods & services	853 098.1	831 383.8	21 714.3	884 644.4	861 687.3	22 957.1
Нэмэгдсэн өртгийн албан татвар	Value added tax	632 511.9	632 511.9	-	636 568.1	636 568.1	-
Онцгой албан татвар	Excise tax	193 988.6	193 988.6	-	219 956.9	219 956.9	-
Тусгай зориулалтын орлого	Income of special purposes	26 597.6	4 883.3	21 714.3	28 119.3	5 162.2	22 957.1
5 Гадаад худалдааны татварын орлого	5 Taxes on foreign trade	156 787.3	156 787.3	-	175 673.4	175 673.4	-
6 Бусад татвар	6 Other taxes	273 812.9	95 145.2	57 232.3	300 701.3	103 701.5	74 751.6
Татварын бус орлого	Non-tax revenue	332 244.9	305 874.8	26 261.8	406 427.1	317 924.5	80 549.3
Хөрөнгийн орлого	Capital revenue	434.8	-	434.8	562.3	-	562.3
Тусламжийн орлого	Grants and transfers	-	51 116.5	597 349.3	-	84 101.5	685 488.9
Төсвийн зарлага		Expenditure of the budget					
Нийт зарлага ба эргэж төлөгдөх цэвэр зээл	Total expenditure & net lending	2 637 896.0	2 123 801.4	727 260.1	2 969 983.8	2 279 874.0	928 791.3
Нийт зарлага	Total expenditure	2 606 705.9	2 092 611.2	727 260.1	2 960 070.1	2 269 960.4	928 791.3
Урсгал зардал	Current expenditure	2 353 815.7	1 899 295.0	668 268.5	2 573 988.2	2 016 907.6	798 173.3
1 Бараа, үйлчилгээний зардал	1 Expenditure on goods & services	1 283 264.1	803 114.2	538 550.3	1 262 752.7	711 514.1	618 263.7
Цалин, хөлс	Wages & salaries	711 370.2	364 871.6	340 638.9	787 793.6	407 573.1	374 725.3
Нийгмийн даатгалын шимтгэл	Social security contribution	66 212.0	29 189.1	36 416.2	74 829.5	33 190.8	40 991.1
Бараа, үйлчилгээний бусад зардал	Goods & services expenses	571 893.9	409 053.4	161 495.2	474 959.1	270 750.2	202 547.4
2 Зээлийн үйлчилгээний төлбөр	2 Interest payments	92 303.3	92 303.3	-	205 024.5	202 820.1	-
3 Татаас ба шилжүүлэг	3 Subsidies & transfers	978 248.3	1 003 877.5	129 718.2	1 106 211.0	1 102 573.5	179 909.6
Орон нутгийн төсөвт өгөх санхүүгийн дэмжлэг	Grants to local government	-	85 360.7	-	-	82 323.4	-
Хөрөнгийн зардал	Capital expenditure	252 890.2	193 316.2	58 991.6	386 081.9	253 052.8	130 618.0
Дотоод эх үүсвэрээр	Internal sources	240 449.2	180 911.9	58 954.9	332 441.6	199 412.5	130 618.0
Хөрөнгө оруулалт	Investment	232 340.2	172 802.9	58 954.9	321 027.5	187 998.3	130 618.0
Их засварын зардал	Capital repairment	3 819.1	3 819.1	-	2 975.5	2 975.5	-
Геологи хайгуулын	Geological survey	1 725.8	1 725.8	-	3 159.9	3 159.9	-
Ойжуулалт, байгаль орчны бусад арга хэмжээ	Forest, other environment expenditure	1 267.6	1 267.6	-	1 346.5	1 346.5	-
Улсын нөөц бүрдүүлэх	Acquisition of stock	1 296.5	1 296.5	-	3 932.3	3 932.3	-
Гадаад эх үүсвэрээр	External sources	12 441.0	12 404.3	-	53 640.3	53 640.3	-
Эргэж төлөгдөх цэвэр зээл	Lending (net)	31 190.1	31 190.1	-	9 913.6	9 913.6	-
Гадаад зээлээр санхүүжих төсөл	Foreign financed projects	11 253.5	11 253.5	-	6 079.0	6 079.0	-

8.3 ОРОН НУТГИЙН ТӨСӨВ, бүс, аймаг, нийслэлээр, жил бүрийн эхний хагас жилийн байдлаар
LOCAL BUDGET, by region, aimags and the Capital, as first half of selected years

Аймаг, нийслэл Aimags and the Capital	Нийт орлого		Орлого*		Нийт зарлага		Зарлага**		Нийт орлого болон зарлагын харьцаа, %		Орлого, зарлагын харьцаа, %	
	Total revenue		Revenue		Total expenditure		Expenditure		Total revenue to total expenditure ratio, %		Revenue to expenditure ratio, %	
	2013 I-VI	2014 I-VI	2013 I-VI	2014 I-VI	2013 I-VI	2014 I-VI	2013 I-VI	2014 I-VI	2013 I-VI	2014 I-VI	2013 I-VI	2014 I-VI
БҮГД/TOTAL	914 937.2	1 104 683.1	317 587.8	419 194.2	727 260.1	928 791.3	721 139.2	904 991.3	125.8	118.9	44.0	46.3
	Баруун бүс				Western region							
Дүн/Subtotal	145 692.9	170 332.4	14 216.1	23 697.5	125 242.4	154 122.4	125 242.4	154 122.4	116.3	110.5	11.4	15.4
БӨ/BO	33 051.7	36 380.3	2 436.1	2 978.8	28 510.2	35 680.1	28 510.2	35 680.1	115.9	102.0	8.5	8.3
ГО/GO	25 345.1	32 435.2	2 937.1	6 266.9	19 225.6	27 084.4	19 225.6	27 084.4	131.8	119.8	15.3	23.1
ЗА/ZA	29 405.1	29 882.5	2 658.9	2 151.0	27 929.5	28 058.0	27 929.5	28 058.0	105.3	106.5	9.5	7.7
УВ/UV	28 996.7	36 038.9	2 682.6	5 170.1	24 392.7	32 375.3	24 392.7	32 375.3	118.9	111.3	11.0	16.0
ХО/КНО	28 894.2	35 595.5	3 501.4	7 130.6	25 184.4	30 924.6	25 184.4	30 924.6	114.7	115.1	13.9	23.1
	Хангайн бүс				Khangai region							
Дүн/Subtotal	188 445.8	229 264.3	36 357.0	55 674.9	159 257.8	191 833.1	157 757.8	191 833.1	118.3	119.5	23.0	29.0
АР/AR	30 215.6	33 503.0	3 058.6	3 276.2	25 508.9	30 334.2	25 508.9	30 334.2	118.5	110.4	12.0	10.8
БХ/ВКН	29 230.8	34 262.6	2 588.5	3 037.1	25 242.5	30 435.7	25 242.5	30 435.7	115.8	112.6	10.3	10.0
БУ/BU	22 252.7	26 278.2	8 253.7	8 574.1	17 821.9	23 625.5	17 821.9	23 625.5	124.9	111.2	46.3	36.3
ОР/OR	31 328.5	44 085.0	15 536.4	25 162.3	24 616.4	29 048.8	23 116.4	29 048.8	127.3	151.8	67.2	86.6
ӨВ/OV	32 986.0	38 504.4	3 206.7	5 226.1	29 747.9	33 142.5	29 747.9	33 142.5	110.9	116.2	10.8	15.8
ХӨ/КНС	42 432.2	52 631.1	3 713.2	10 399.1	36 320.2	45 246.4	36 320.2	45 246.4	116.8	116.3	10.2	23.0
	Төвийн бүс				Central region							
Дүн/Subtotal	174 765.1	204 949.8	55 495.7	67 733.5	140 493.9	194 990.9	139 507.8	190 190.9	124.4	105.1	39.8	35.6
ГС/GS	7 393.2	8 161.2	1 905.5	1 998.5	5 440.3	7 883.6	5 440.3	7 883.6	135.9	103.5	35.0	25.3
ДА/DA	26 549.4	28 756.5	7 362.8	9 612.5	21 024.8	26 894.4	21 024.8	26 894.4	126.3	106.9	35.0	35.7
ДО/DO	20 389.6	24 063.2	6 715.4	8 227.6	16 524.4	21 427.7	16 524.4	21 427.7	123.4	112.3	40.6	38.4
ДУ/DU	17 982.9	21 289.0	1 563.5	2 053.2	13 436.7	17 501.5	13 436.7	17 501.5	133.8	121.6	11.6	11.7
ӨМ/OM	41 085.9	49 162.0	26 231.4	31 062.6	30 138.2	54 610.8	29 152.1	49 810.8	136.3	90.0	90.0	62.4
СЭ/SE	31 379.1	37 926.0	7 306.1	8 421.2	27 788.4	34 614.0	27 788.4	34 614.0	112.9	109.6	26.3	24.3
ТӨ/ТО	29 985.2	35 591.9	4 411.0	6 358.0	26 141.1	32 058.9	26 141.1	32 058.9	114.7	111.0	16.9	19.8
	Зүүн бүс				Eastern region							
Дүн/Subtotal	72 740.4	84 106.1	9 949.8	15 536.4	66 726.5	81 634.9	66 726.5	81 634.9	109.0	103.0	14.9	19.0
ДД/DD	23 763.2	28 404.7	3 983.9	5 823.0	20 604.0	26 740.7	20 604.0	26 740.7	115.3	106.2	19.3	21.8
СҮ/SU	22 608.7	26 379.4	2 946.6	5 563.0	21 481.3	26 497.3	21 481.3	26 497.3	105.2	99.6	13.7	21.0
ХЭ/КНЕ	26 368.4	29 322.0	3 019.2	4 150.3	24 641.3	28 396.9	24 641.3	28 396.9	107.0	103.3	12.3	14.6
	Улаанбаатар				Ulaanbaatar							
УБ/UB	333 293.0	416 030.5	201 569.2	256 551.9	235 539.5	306 210.0	231 904.8	287 210.0	141.5	135.9	86.9	89.3

* Улсын төсвөөс олгож байгаа санхүүгийн дэмжлэг ороогүй

* Not included in grants from Central Government Budget

** Орон нутгийн төсвөөс улсын төсөвт төвлөрүүлэх орлого ороогүй

** Not included transfers to Central Government Budget

8.4 ОРОН НУТГИЙН ТӨСВӨӨС УЛСЫН ТӨСӨВТ ТӨВЛӨРҮҮЛЭХ ОРЛОГО, жил бүрийн эхний
хагас жилийн байдлаар

GRANTS FROM LOCAL GOVERNMENT TO CENTRAL GOVERNMENT, as first half of selected
years

Аймаг, нийслэл Aimags and the Capital	2013 I-VI	2014 I-VI	сая төг mln.tog
			$\frac{2014 \text{ I-VI}}{2013 \text{ I-VI}}$ %
ДҮН/TOTAL	6 120.9	23 800.0	388.8
ОР/OR	1 500.0	-	-
ӨМ/OM	986.1	4 800.0	486.8
УБ/UB	3 634.8	19 000.0	522.7

8.5 УЛСЫН НЭГДСЭН ТӨСВИЙН ЗАРЛАГА, үйл ажиллагааны чиглэлээр, эхний хагас жилийн байдлаар
EXPENDITURE OF GENERAL GOVERNMENT, by function, as first half year of selected years

		сая төг mln. tog		
Үйл ажиллагааны чиглэл	Function	2013 I-VI	2014 I-VI	2014 I-VI / 2013 I-VI %
НИЙТ ЗАРЛАГА БА ЦЭВЭР ЗЭЭЛИЙН ДҮН	TOTAL EXPENDITURE AND NET LENDING	2 637 896.0	2 969 983.8	112.6
Улсын нийтлэг үйлчилгээ	Public service activities	669 690.3	732 588.3	109.4
Нийтийн ерөнхий үйлчилгээ	General public services	424 228.1	439 972.5	103.7
Батлан хамгаалах үйл ажиллагаа	Military defence	111 923.7	122 949.7	109.9
Нийгмийн хэв журам, аюулгүй байдлын үйл ажиллагаа	Public order and safety	133 538.5	169 666.1	127.1
Нийгмийн үйлчилгээ	Social affairs	2 125 975.5	2 460 009.2	115.7
Боловсролын үйл ажиллагаа	Education	884 334.0	1033 422.4	116.9
Эрүүл мэндийн үйл ажиллагаа	Health	231 149.1	281 064.2	121.6
Нийгмийн даатгал, нийгмийн халамжийн үйл ажиллагаа	Social insurance and welfare services	931 038.2	1 041 170.1	111.8
Орон сууц, нийтийн аж ахуй, хот байгуулалтын үйл ажиллагаа	Housing and community amenities	19 726.6	34 570.3	175.2
Соёл урлаг, амралт, спортын үйл ажиллагаа	Recreation, culture, art and sport	59 727.6	69 782.2	116.8
Эдийн засгийн үйл ажиллагаа	Economic affairs	409 878.4	277 564.2	67.7
Эрчим хүч, дулаан хангамж	Fuel and energy	52 580.2	65 333.5	124.3
Хөдөө аж ахуй, ойн аж ахуй	Agriculture and forestry	65 789.1	66 018.3	100.3
Эрдэс баялаг, уул уурхай, үйлдвэр, барилга	Mining, mineral resources, industry, and construction	46 671.5	18 634.5	39.9
Тээвэр холбоо	Transportation and communication	172 264.3	57 989.5	33.7
Эдийн засгийн бусад	Other economic affairs	72 573.2	69 588.4	95.9
Ангилдаагүй бусад зардал	Unclassified expenditure	309 987.6	491 367.8	158.5
Тохируулга	Adjustment	-877 635.7	-991 545.8	113.0

8.6 УЛСЫН НЭГДСЭН ТӨСВИЙН ЗАРЛАГА, төсвийн ерөнхийлөн захирагчаар
EXPENDITURE OF GENERAL GOVERNMENT, by Portfolio of Ministers

		сая төг mln. tog		
ТӨСВИЙН ЕРӨНХИЙЛӨН ЗАХИРАГЧ	PORTFOLIO OF MINISTERS	2013 I-VI	2014 I-VI	2014 I-VI / 2013 I-VI %
Монгол Улсын Ерөнхийлөгчийн тамгын газрын дарга	Head of the office of the President of Mongolia	2 495.9	2 677.4	107.3
Монгол Улсын Их Хурлын тамгын газрын ерөнхий нарийн бичгийн дарга	General Secretary Secretariat of the State Great Hural of Mongolia	5 879.8	8 715.9	148.2
Монгол Улсын Ерөнхий сайд	Prime Minister of Mongolia	23 607.5	38 149.7	161.6
Монгол Улсын шадар сайд	Deputy Premier of Mongolia	41 402.1	46 935.5	113.4
Монгол Улсын үндсэн хуулийн цэцийн дарга	Chairman of Constitutional Court	356.7	314.1	88.1
Улсын дээд шүүхийн ерөнхий шүүгч	General Judge Supreme Court	799.1	1 227.4	153.6
Шүүхийн ерөнхий зөвлөлийн дарга	Chairman of General Council of Court	10 545.8	18 632.7	176.7
Улсын ерөнхий прокурор	General Prosecutor of Mongolia	10 049.1	8 584.5	85.4
Үндэсний аюулгүй байдлын зөвлөлийн нарийн бичгийн дарга	Secretariat National Security Council of Mongolia	652.6	689.7	105.7
Засгийн газрын хэрэг эрхлэх газрын дарга	Cabinet Secretariat of Government of Mongolia	9 921.3	10 078.9	101.6
Сангийн сайд	Minister of Finance	292 862.7	426 565.1	145.7
Хууль зүйн сайд	Minister of Justice	156 221.7	163 695.1	104.8
Байгаль орчин, ногоон хөгжлийн сайд	Minister of Environment and Green Development	25 155.8	24 593.9	97.8
Батлан хамгаалахын сайд	Minister of Defense	70 690.0	83 477.7	118.1
Боловсрол, шинжлэх ухааны сайд	Minister of Education and Science	491 880.4	568 364.0	115.5
Соёл, спорт, аялал жуулчлалын сайд	Minister of Culture, Sports and Tourism	45 697.7	43 734.6	95.7
Эдийн засгийн хөгжлийн сайд	Minister of Economic Development	2 530.4	13 671.1	540.3
Гадаад харилцааны сайд	Minister of Foreign Affairs and Trade	24 600.3	22 623.1	92.0
Хүн амын хөгжил, нийгмийн хамгааллын сайд	Minister of Population Development and Social Welfare	220 396.2	203 693.2	92.4
Хөдөлмөрийн сайд	Minister of Labour	74 852.3	77 823.3	104.0
Үйлдвэр, хөдөө аж ахуйн сайд	Minister of Industry and Agriculture	33 133.3	78 786.9	237.8
Эрүүл мэндийн сайд	Minister of Health	187 413.8	229 194.8	122.3
Зам, тээврийн сайд	Minister of Roads and Transportation	249 890.3	75 743.9	30.3
Барилга, хот байгуулалтын сайд	Minister of Construction and Urban Development	27 388.9	36 098.5	131.8
Эрчим хүчний сайд	Minister of Energy	57 553.5	62 154.7	108.0
Уул, уурхайн сайд	Minister of Mineral	5 853.5	8 524.2	145.6
Төрийн албаны зөвлөлийн дарга	Chairman of Government Service Council	243.0	342.7	141.0
Сонгуулийн ерөнхий хорооны дарга	Chairman of General Election Commission	8 841.2	306.8	3.5
Хүний эрхийн үндэсний комиссын дарга	Chairman of National Human Rights Commission	256.2	461.4	180.0
Улсын ерөнхий аудитор	National General Auditor	967.4	3 527.5	364.6
Үндэсний статистикийн хорооны дарга	Chairman of National Statistical Office	2 949.3	2 883.5	97.8
Санхүүгийн зохицуулах хорооны дарга	Chairman of Financial Regulatory Commission	968.6	1 271.1	131.2
Цагаатгах ажлыг удирдан зохион байгуулах комиссын дарга	Chairman of State Commission on Management and Organization Rehabilitation Political Repression	510.8	340.9	66.7
Авлигатай тэмцэх газрын дарга	Chairman of Independent authority against	6 043.8	6 076.7	100.5

(Хүснэгт 8.6-ын үргэлжлэл Table 8.6 continuation)

Аймаг, нийслэлийн Засаг даргын болон ИТХ-ын даргын төсвийн багц	<i>Heads of Hurals of Representatives of the citizens and Aimag and the Capital Governors budget batch</i>	2013 I-VI	2014 I-VI	2014 I-VI 2013 I-VI %
БҮГД	TOTAL	727 260.1	928 791.3	127.7
Баруун бүс	Western region	125 242.4	154 122.4	123.1
Баян-Өлгий	<i>Bayan-Olgii</i>	28 510.2	35 680.1	125.1
Говь-Алтай	<i>Govi-Altai</i>	19 225.6	27 084.4	140.9
Завхан	<i>Zavkhan</i>	27 929.5	28 058.0	100.5
Увс	<i>Uvs</i>	24 392.7	32 375.3	132.7
Ховд	<i>Khovd</i>	25 184.4	30 924.6	122.8
Хангайн бүс	Khangai region	159 257.8	191 833.1	120.5
Архангай	<i>Arkhangai</i>	25 508.9	30 334.2	118.9
Баянхонгор	<i>Bayankhongor</i>	25 242.5	30 435.7	120.6
Булган	<i>Bulgan</i>	17 821.9	23 625.5	132.6
Орхон	<i>Orkhon</i>	24 616.4	29 048.8	118.0
Өвөрхангай	<i>Ovorkhangai</i>	29 747.9	33 142.5	111.4
Хөвсгөл	<i>Khovsgol</i>	36 320.2	45 246.4	124.6
Төвийн бүс	Central region	140 493.9	194 990.9	138.8
Говьсүмбэр	<i>Govisumber</i>	5 440.3	7 883.6	144.9
Дархан-Уул	<i>Darkhan-Uul</i>	21 024.8	26 894.4	127.9
Дорноговь	<i>Dornogovi</i>	16 524.4	21 427.7	129.7
Дундговь	<i>Dundgovi</i>	13 436.7	17 501.5	130.3
Өмнөговь	<i>Omnogovi</i>	30 138.2	54 610.8	181.2
Сэлэнгэ	<i>Selenge</i>	27 788.4	34 614.0	124.6
Төв	<i>Tov</i>	26 141.1	32 058.9	122.6
Зүүн бүс	Eastern region	66 726.5	81 634.9	122.3
Дорнод	<i>Dornod</i>	20 604.0	26 740.7	129.8
Сүхбаатар	<i>Sukhbaatar</i>	21 481.3	26 497.3	123.4
Хэнтий	<i>Khentii</i>	24 641.3	28 396.9	115.2
Улаанбаатар	Ulaanbaatar	235 539.5	306 210.0	130.0
Улаанбаатар	<i>Ulaanbaatar</i>	235 539.5	306 210.0	130.0

IX. ГАДААД ХУДАЛДАА
EXTERNAL TRADE

9.1 ГАДААД ХУДАЛДААНЫ НИЙТ ЭРГЭЛТ
EXTERNAL TRADE TURNOVER

		сая ам.долл <i>mln.USD</i>			
Хугацаа <i>Periods</i>	Нийт эргэлт <i>Total turnover</i>	Экспорт <i>Exports</i>	Импорт <i>Imports</i>	Тэнцэл (+,-) <i>Balance</i>	
2012 I	731.8	236.9	494.9	- 258.0	
II	734.1	289.6	444.4	- 154.8	
III	869.8	351.2	518.6	- 167.4	
IV	1 028.3	405.5	622.7	- 217.2	
V	983.0	415.7	567.4	- 151.7	
VI	1 219.5	554.2	665.3	- 111.1	
VII	939.7	285.0	654.7	- 369.7	
VIII	1 025.0	333.4	691.5	- 358.1	
IX	946.3	360.0	586.3	- 226.2	
X	926.6	433.1	493.5	- 60.4	
XI	895.0	365.2	529.8	- 164.6	
XII	824.1	354.8	469.3	- 114.5	
I-XII	11 123.1	4 384.7	6 738.4	-2 353.7	
2013 I	779.7	281.6	498.1	-216.5	
II	537.6	224.5	313.1	- 88.6	
III	696.9	303.1	393.8	- 90.7	
IV	939.1	403.3	535.8	- 132.5	
V	1 158.0	430.8	727.2	- 296.4	
VI	983.2	380.5	602.7	- 222.2	
I-VI	5 094.5	2 023.7	3 070.7	-1 047.0	
2014 I	658.3	321.2	337.1	- 15.9	
II	550.2	273.4	276.8	- 3.4	
III	774.4	392.3	382.1	10.2	
IV	975.7	445.5	530.2	- 84.7	
V	1 094.8	489.1	605.7	- 116.6	
VI	1 064.4	559.3	505.1	54.2	
I-VI	5 117.8	2 480.8	2 637.0	- 156.1	
<u>2014 VI</u> 2014 V %	97.2	114.4	83.4	-	
<u>2014 I-VI</u> 2013 I-VI %	100.5	122.6	85.9	-	

Эх үүсвэр: Гаалийн Ерөнхий Газрын мэдээ
Source: Report of the Customs General Administration

9.2 ЭКСПОРТ, орноор, жил бүрийн эхний хагас жилийн байдлаар
EXPORTS, by countries and as of the first half of selected years

Улс орон	Countries	2013			2014		
		V	VI	I-VI	V	VI	I-VI
Дүн	Total	430 771.8	380 488.8	2 023 742.1	489 110.1	559 308.2	2 480 846.2
Европ	Europe	80 652.6	16 151.6	136 799.3	36 544.9	16 884.7	176 751.9
Үүнээс:	Of which:						
Европын холбоо	Countries of EU	74 839.3	9 196.5	105 652.3	31 420.7	13 191.8	152 110.5
Австри	Austria	157.4	480.2	710.9	185.8	65.9	705.0
Бельги	Belgium	1.9	63.1	129.0	10.5	41.4	134.4
Болгар	Bulgaria	-	-	-	-	-	4.9
Дани	Denmark	7.9	5.0	65.2	23 904.2	1.0	23 913.4
Ирланд	Ireland	-	0.7	0.7	-	7.8	9.1
Испани	Spain	7.3	140.2	178.0	14.7	24.0	129.5
Итали	Italy	4 766.8	4 631.8	16 781.6	3 013.5	8 265.1	16 979.4
Их Британи	United Kingdom	64 583.8	1 304.4	73 027.0	421.4	2 114.3	95 681.6
Латви	Latvia	-	2.7	20.0	-	-	27.4
Нидерланд	Netherlands	5.8	15.5	590.5	15.4	-	1 481.8
Польш	Poland	1.8	2.8	49.7	-	2.5	90.6
Португаль	Portugal	-	-	-	63.5	-	63.6
Румын	Romania	-	-	-	-	-	2.0
Унгар	Hungary	-	-	-	2.3	175.4	181.7
Финлянд	Finland	-	-	-	-	9.0	158.3
Франц	France	71.1	715.1	1 229.9	2 261.5	359.0	2 935.0
ХБНГУ	Germany	2 117.1	1 819.5	9 266.9	1 493.6	2 020.3	9 382.3
Чех улс	Czech Republic	26.3	15.7	47.3	20.7	-	47.9
Швед	Sweden	3 092.3	-	3 555.7	13.6	106.1	182.6
Европын бусад орнууд	Other countries of Europe	5 813.3	6 955.1	31 147.0	5 124.2	3 692.9	24 641.4
Беларусь	Belarus	-	-	25.9	-	-	-
Лихтенштейн Вант улс	Liechtenstein	-	-	6.4	-	-	-
Монако	Monaco	-	-	-	-	-	3.5
Норвеги	Norway	-	140.5	161.5	1.4	-	43.2
ОХУ	Russian Federation	4 994.1	6 631.8	28 723.3	5 056.6	3 684.8	23 397.0
Турк	Turkey	-	-	13.3	-	-	-
Украин	Ukraine	-	181.3	642.6	-	-	28.6
Швейцарь	Switzerland	819.2	1.4	1 573.9	66.2	8.2	1 169.2
Ази	Asia	337 401.5	353 922.3	1 800 677.8	449 381.9	541 812.9	2 296 516.3
Үүнээс:	Of which:						
Зүүн Хойд Ази	North Eastern Asia	336 811.5	352 287.9	1 792 388.9	448 142.9	540 533.5	2 284 849.8
БНАСАУ	Dem. Rep. of Korea	11.5	-	122.9	-	-	7.6
БНСУ	Republic of Korea	81.8	1 925.6	8 065.8	461.3	450.2	1 945.3
БНХАУ	China	336 611.5	348 924.0	1 780 600.0	446 915.3	539 292.8	2 278 674.3
Япон	Japan	106.7	1 438.3	3 600.2	766.4	790.5	4 222.6
Зүүн Өмнөд Ази	South Eastern Asia	339.2	1 281.7	3 387.0	773.6	526.0	7 742.3
Вьетнам	Vietnam	-	10.0	321.4	164.2	-	461.5
Индонез	Indonesia	-	8.4	21.8	-	-	19.8
Малайз	Malaysia	9.7	0.2	153.7	16.5	6.0	505.6
Сингапур	Singapore	258.0	1 250.7	2 783.6	592.6	512.6	6 742.3
Тайланд	Thailand	-	0.7	13.1	-	-	-
Филиппин	Philippines	71.4	11.7	93.4	0.3	7.4	13.1
Азийн бусад орнууд	Other countries of Asia	250.9	352.7	4 901.9	465.5	753.4	3 924.3
Арабын Нэгдсэн Эмират	United Arab Emirates	0.1	262.7	3 396.0	6.2	68.0	793.6
Балба	Nepal	-	-	7.5	-	38.3	38.3
Бангладеш	Bangladesh	-	-	-	-	-	57.9
Иран	Iran	-	-	166.6	-	-	-
Израиль	Israel	-	-	-	-	-	1.1
Казахстан	Kazakhstan	20.3	0.9	280.8	-	70.1	658.1
Киргизстан	Kirgizstan	0.4	-	0.4	125.8	154.1	823.3
Ливан	Lebanon	-	-	337.1	-	-	93.0
Пакистан	Pakistan	-	-	-	-	-	17.8
Туркменистан	Turkmenistan	-	14.4	14.4	-	-	-
Узбекистан	Uzbekistan	-	74.6	265.9	-	74.8	185.0
Энэтхэг	India	230.1	-	433.1	333.5	348.3	1 256.4
Африк	Africa	0.1	284.9	2 737.8	48.8	1.1	165.6
Ангол	Angola	-	175.6	175.6	-	-	-
Буркина-Фасо	Burkina faso	-	-	-	-	-	105.4
Маврикий (Брит)	Mauritius	-	-	-	2.1	-	2.1
Өмнөд Африкийн Бүгд Найрамдах Улс	Republic of South Africa	0.1	109.3	2 561.0	46.7	0.2	57.2
Сейшелийн Аралын Бүгд Найрамдах Улс	Seychelles	-	-	1.2	-	-	-
Бусад	Others	-	-	-	-	0.9	0.9
Америк	America	12 523.9	9 860.1	78 876.7	3 107.0	332.6	7 050.8
АНУ	USA	1 302.7	226.9	2 276.5	2 995.7	54.7	6 467.2
Бразил	Brazil	0.5	-	0.5	-	-	-
Канад	Canada	10 406.1	9 632.6	74 875.7	111.3	277.9	583.6
Колумба	Colombia	-	-	34.4	-	-	-
Мексик	Mexico	814.7	0.6	1 689.6	-	-	-
Австрали	Australia	193.7	269.9	4 650.5	27.6	276.9	361.7
Австрали	Australia	193.7	269.9	4 650.5	25.5	275.3	357.4
Фиджи	Fiji	-	-	-	-	-	0.7
Шинэ Зеланд	New Zealand	-	-	-	2.0	1.7	3.7

9.3 ЭКСПОРТ, барааны бүлгээр, жил бүрийн эхний хагас жилийн байдлаар
EXPORTS, by commodity groups and as of the first half of selected years

Барааны бүлэг	Commodity groups	мян.ам.долл <i>thous.USD</i>					
		2013			2014		
		V	VI	I-VI	V	VI	I-VI
Дүн	Total	430 771.8	380 488.8	2 023 742.1	489 110.1	559 308.2	2 480 846.2
Мал, амьтад, тэдгээрээс гаралтай бүтээгдэхүүн	<i>Live animals, animals origin products</i>	2 183.5	1 874.5	10 067.1	432.2	721.3	6 183.0
Ургамлын гаралтай бүтээгдэхүүн	<i>Vegetable origin products</i>	524.2	408.9	4 760.8	178.6	43.9	11 381.3
Мал, амьтан, болон ургамлын гаралтай өөх, тос	<i>Animal & vegetable fat & oil</i>	2.2	0.2	3.9	-	0.8	4.8
Хүнсний бэлэн бүтээгдэхүүн	<i>Food products</i>	430.3	919.2	5 246.3	724.6	592.1	4 985.6
Эрдэс бүтээгдэхүүн	<i>Mineral products</i>	273 967.9	304 054.4	1 633 315.1	371 322.2	495 239.7	2 063 951.1
Хими, химийн үйлдвэрийн бүтээгдэхүүн	<i>Chemical & chemical industry products</i>	14.3	6.4	94.2	4.5	113.1	201.8
Хуванцар, каучук, түүгээр хийсэн эдлэл	<i>Plastics, rubber, & articles thereof</i>	433.4	347.9	1 225.3	186.6	367.4	1 155.1
Түүхий болон боловсруулсан арьс, шир, ангийн үс, эдгээрээр хийсэн эдлэл	<i>Raw & processed hides, skins, fur & articles thereof</i>	1 695.4	992.1	19 068.0	1 281.5	514.8	22 760.8
Мод, модон эдлэл	<i>Wood & wooden articles</i>	52.5	68.5	201.5	118.0	0.1	476.7
Целлюлоз, цаас картон, тэдгээрээр хийсэн зүйл	<i>Cellulose, paper, cardboard & articles thereof</i>	26.2	2.0	38.9	2.4	5.8	8.9
Нэхмэл, нэхмэл бүтээгдэхүүн	<i>Textiles & textile articles</i>	72 302.1	56 285.2	174 416.5	82 744.9	57 730.3	221 068.4
Гутал, малгай, шүхэр, өд, хиймэл цэцэг	<i>Footwear, headwear, umbrellas, feather & artificial flowers</i>	126.3	182.0	498.8	126.4	140.2	564.0
Чулуу, гөлтгөнө, цемент, шөрмөсөн чулуун зүйлс, шил, шилэн сав	<i>Articles of stone, plaster, cement, asbestos, glass & glassware</i>	8.3	50.6	65.6	5.6	29.4	54.3
Үнэт, хагас үнэт чулуу, металл гоёлын зүйлс	<i>Natural or cultured stones, precious metal, jewellery</i>	71 595.4	9 269.1	135 525.9	-	2.6	89 850.7
Үндсэн төмөрлөг, түүгээр хийсэн бүтээгдэхүүн	<i>Base metals & articles thereof</i>	1 758.8	1 634.8	9 647.4	1 052.3	1 589.6	9 287.9
Машин, механик төхөөрөмж, цахилгаан хэрэгсэл, дуу хураагч, зурагт, тэдгээрийн сэлбэг, эд анги	<i>Machinery, equipment, electric appliances, recorders, TV sets & spare parts</i>	1 960.0	2 408.4	17 584.9	5 489.5	1 703.5	16 379.6
Авто, агаарын замын тээврийн хэрэгсэл, тэдгээрийн эд анги	<i>Auto, air & water transport vehicles & their spare parts</i>	3 510.4	1 648.7	10 643.9	24 766.6	206.9	29 596.2
Хараа зүй, гэрэл, кино зураг, хэмжүүр, хяналт, эмнэлэг, мэс заслын багаж, цаг, хөгжмийн зэмсэг	<i>Optical, photographic, cinematographic, measuring control, medical, surgical & musical instruments, watches</i>	67.5	245.4	516.7	279.8	220.4	1 779.2
Үйлдвэрийн төрөл бүрийн бараа	<i>Various industrial goods</i>	113.2	90.5	817.9	394.2	74.0	1 143.7
Бусад	<i>Other</i>	-	-	3.4	-	12.5	13.0

9.4 ЭКСПОРТЫН ЗАРИМ НЭРИЙН БАРАА, орноор, жил бүрийн эхний хагас жилийн байдлаар
EXPORTS BY SOME COMMODITIES, by countries and by the first half of selected years

Улс орон	Countries	мян.ам.долл <i>thous.USD</i>					
		Цайрын хүдэр, баяжмал		Зэсийн баяжмал		Төмрийн хүдэр, баяжмал	
		<i>Zinc ores and concentrate</i>		<i>Copper concentrate</i>		<i>Iron ores and concentrate</i>	
		2013 I-VI	2014 I-VI	2013 I-VI	2014 I-VI	2013 I-VI	2014 I-VI
Дүн	Total	75 397.8	48 452.3	404 244.7	985 887.7	350 789.4	208 111.1
БНХАУ	<i>China</i>	75 397.8	48 452.3	404 244.7	985 887.7	350 789.4	208 111.0
ХБНГУ	<i>Germany</i>	-	-	-	-	-	0.1

(Хүснэгт 9.4-ийн үргэлжлэл *Table 9.4 continuation*)

Улс орон	Countries	мян.ам.долл <i>thous.USD</i>					
		Чулуун нүүрс		Молибдений хүдэр ба баяжмал		Жоншны хүдэр ба баяжмал	
		<i>Bituminous coal</i>		<i>Molybdenium ores and concentrate</i>		<i>Fluor spar ores and concentrate</i>	
		2013 I-VI	2014 I-VI	2013 I-VI	2014 I-VI	2013 I-VI	2014 I-VI
Дүн	Total	542 481.3	447 854.0	15 994.2	12 950.0	35 822.4	30 457.4
БНСУ	<i>Republic of Korea</i>	-	-	6 742.8	-	-	-
БНХАУ	<i>China</i>	542 442.4	447 769.8	7 568.8	11 925.2	15 490.5	12 838.4
Мексик	<i>Mexico</i>	-	-	1 682.6	-	-	-
ОХУ	<i>Russian Federation</i>	39.0	84.2	-	1 024.8	19 365.8	16 632.6
Украин	<i>Ukraine</i>	-	-	-	-	600.8	28.6
Бусад	<i>Other</i>	-	-	-	-	365.2	957.7

(Хүснэгт 9.4-ийн үргэлжлэл Table 9.4 continuation)

Улс орон	Countries	Боловсруулаагүй буюу хагас боловсруулсан алт		Самнасан ноолуур		Хонины самнаагүй ноос	
		Gold, unwrought or in semi-manufactured forms		Combed goat down		Sheep wool	
		2013 I-VI	2014 I-VI	2013 I-VI	2014 I-VI	2013 I-VI	2014 I-VI
Дүн	Total	135 476.7	89 843.2	17 623.3	20 380.6	2 334.0	3 837.4
БНСУ	Republic of Korea	-	-	3.8	-	-	-
БНХАУ	China	-	-	1 156.8	4 553.4	2 217.4	3 169.4
Итали	Italy	-	-	11 688.9	11 897.8	-	-
Их Британи	United Kingdom	61 388.9	89 833.1	4 200.7	1 528.0	-	-
Канад	Canada	74 087.8	-	-	-	-	-
ОХУ	Russian Federation	-	-	-	-	116.6	20.8
ХБНГУ	Germany	-	-	-	1 715.2	-	12.3
Энэтхэг	India	-	-	430.2	500.4	-	617.1
Бусад	Other	-	10.1	143.0	185.8	-	17.8

(Хүснэгт 9.4-ийн үргэлжлэл Table 9.4 continuation)

Улс орон	Countries	Үхэр, адууны боловсруулсан шир		Хонь, хурганы боловсруулсан арьс буюу шеврет		Ямаа, ишигний боловсруулсан арьс буюу шевро	
		Leather of bovine or equine animals		Sheep or lamb skin leather		Goat or kid skin leather	
		2013 I-VI	2014 I-VI	2013 I-VI	2014 I-VI	2013 I-VI	2014 I-VI
Дүн	Total	3 181.3	5 798.3	6 616.0	5 854.6	6 597.0	10 129.2
БНСУ	Republic of Korea	-	-	-	-	196.2	-
БНХАУ	China	893.4	2 634.0	6 615.7	5 854.6	5 272.2	9 332.2
Вьетнам	VietNam	-	-	-	-	146.2	297.3
Итали	Italy	2 275.2	3 097.4	-	-	978.5	350.3
Бусад	Other	12.8	66.9	0.2	-	3.9	149.3

9.5 ЭКСПОРТЫН ГОЛ НЭРИЙН БАРАА, жил бүрийн эхний хагас жилийн байдлаар
EXPORTS BY SOME COMMODITIES, by the first half of selected years

Гол нэр төрлийн бараа	Main commodities	Хэмжих нэгж	Measurement unit	2013 I-VI		2014 I-VI		2014 I-VI % 2013 I-VI	
				Тоо хэмжээ	Үнийн дүн	Тоо хэмжээ	Үнийн дүн	Тоо хэмжээ	Үнийн дүн
				Volume	Value	Volume	Value	Volume	Value
Адууны мах	Horse meat	т	t	506.0	1 570.0	282.1	814.4	55.8	51.9
Малын дайвар бүтээгдэхүүн	Edible meat offal	т	t	359.8	305.1	190.8	183.8	53.0	60.2
Богийн өлөн гэдэс	Intestine	т	t	280.5	7 308.1	197.4	4 673.3	70.4	63.9
Адууны дэл, сүүл	Horse mane, tail	т	t	216.4	462.3	109.4	183.4	50.5	39.7
Боловсруулаагүй буюу Зэсийн баяжмал	Gold, unwrought or in semi-Copper concentrate	т	t	3.2	135 476.7	2.5	89 843.2	77.9	66.3
Молибдений хүдэр ба баяжмал	Molybdenium ores and concentrate	мян.т	thous.t	282.8	404 244.7	583.5	985 887.7	2.1*	2.4*
Жоншны хүдэр ба баяжмал	Fluor spar ores and concentrate	мян.т	thous.t	2.0	15 994.2	1.7	12 950.0	82.7	81.0
Төмрийн хүдэр	Iron ores	мян.т	thous.t	142.1	35 822.4	138.4	30 457.4	97.4	85.0
Цайрын хүдэр, баяжмал	Zinc concentrate	мян.т	thous.t	3 197.3	350 789.4	2 598.0	208 111.1	81.3	59.3
Тунгаасан зэс ба хайлш	Refined copper & copper alloys	т	t	77.5	75 397.8	45.4	48 452.3	58.6	64.3
Үхэр, адууны боловсруулсан шир	Leather of bovine or equine animals	сая дм2	mln.dm2	1 040.2	7 967.9	880.1	6 127.0	84.6	76.9
Үхэр, адууны боловсруулаагүй шир	Raw hides and skins of bovine or equine animals	мян.ш	thous.p	27.8	3 181.3	41.8	5 798.3	150.4	182.3
Хонь, хурганы боловсруулсан арьс буюу шеврет	Sheep or lamb skin leather	сая дм2	mln.dm2	190.1	2 358.6	87.4	892.5	46.0	37.8
Ямаа, ишигний боловсруулсан арьс буюу шевро	Goat or kid skin leather	сая дм2	mln.dm2	69.1	6 616.0	56.1	5 854.6	81.1	88.5
Хонины самнаагүй ноос	Sheep wool	т	t	63.8	6 597.0	88.0	10 129.2	138.0	153.5
Бохир ноолуур	Greezy cashmere	т	t	1 852.0	2 334.0	3 246.6	3 837.4	175.3	164.4
Самнасан ноолуур	Combed goat down	т	t	3 053.9	141 723.0	3 264.1	182 308.4	106.9	128.6
Хөнжил ба аяны хөнжил	Blankets & travelling rugs	ш	p	185.4	17 623.3	203.3	20 380.6	109.7	115.6
Нүүрс	Coal	мян.т	thous.t	292	30.7	513	48.1	175.7	156.7
Үүнээс: Чулуун нүүрс	Of which: Bituminous coal	мян.т	thous.t	7 483.9	542 483.9	9 357.6	448 079.7	125.0	82.6
Боловсруулаагүй газрын тос	Crude petroleum oil	мян.баррель	thous.barrel	7 483.9	542 481.3	9 348.3	447 854.0	124.9	82.6
				2 138.4	202 490.9	3 193.3	320 334.1	149.3	158.2

9.6 ИМПОРТ, орноор, жил бүрийн эхний хагас жилийн байдлаар
 IMPORTS, by countries and by the first half of selected years

Улс орон	Countries	2013			2014		
		V	VI	I-VI	V	VI	I-VI
Дүн	Total	727 249.5	602 686.8	3 070 738.1	605 726.0	505 096.6	2 636 991.6
Европ	Europe	220 528.6	227 480.4	1 191 501.4	203 400.1	199 827.3	1 054 196.2
Үүнээс;	Of which;						
Европын холбоо	Countries of EU	65 104.2	54 005.5	315 794.4	35 975.0	45 870.6	238 999.9
Австри	Austria	1 010.8	480.1	2 959.5	391.6	855.3	4 960.2
Бельги	Belgium	4 487.4	368.1	11 015.5	928.5	2 745.2	6 035.1
Болгар	Bulgaria	821.5	1 683.6	5 038.9	20.2	142.2	1 780.9
Грек	Greece	486.8	340.5	1 093.2	56.9	40.9	205.0
Дани	Denmark	1 920.7	847.6	4 733.7	653.2	499.3	6 812.1
Ирланд	Ireland	771.0	535.1	2 088.8	924.1	125.0	1 933.8
Испани	Spain	711.6	2 156.8	8 207.1	728.3	1 727.9	9 418.0
Итали	Italy	3 756.2	3 732.2	20 702.3	3 642.8	3 682.3	21 386.6
Их Британи	United Kingdom	5 306.6	2 908.3	25 708.1	1 628.6	3 809.9	15 685.5
Кипр	Cyprus	-	37.5	653.9	188.2	30.2	745.7
Латви	Latvia	86.8	317.6	2 316.9	92.8	1 461.2	1 949.9
Литва	Lithuania	225.7	1 146.9	5 841.7	209.6	39.3	1 035.2
Люксембург	Luxemburg	11.7	76.7	562.3	1.1	27.7	363.7
Мальта	Malta	4.9	0.3	17.1	2.7	-	13.7
Нидерланд	Netherlands	2 464.5	2 529.5	9 077.9	2 361.4	942.3	8 014.8
Польш	Poland	5 028.6	4 766.1	24 858.4	3 729.7	4 451.5	23 116.6
Португаль	Portugal	50.8	28.8	195.8	112.5	58.2	403.6
Румын	Romania	233.0	298.9	5 414.4	250.7	224.4	1 347.6
Словак	Slovakia	233.9	107.2	863.8	253.7	223.1	944.2
Словени	Slovenia	1 029.0	1 309.9	5 623.2	291.7	815.8	4 249.2
Унгар	Hungary	1 066.3	823.7	4 782.3	1 116.9	971.4	5 658.9
Финлянд	Finland	2 831.8	4 013.5	13 621.6	305.8	242.9	2 144.4
Франц	France	3 248.5	6 214.2	39 991.4	1 794.6	7 937.2	32 276.2
ХБНГУ	Germany	24 567.2	17 595.3	98 728.0	14 479.0	13 353.4	78 026.4
Хорват	Croatia	27.4	46.9	203.0	39.9	14.3	173.8
Чех улс	Czech Republic	909.0	855.6	4 584.4	677.9	715.7	4 869.9
Швед	Sweden	3 788.2	781.6	16 320.1	1 091.4	710.6	5 273.5
Эстон	Estonia	24.3	3.0	591.0	1.5	23.4	175.5
Европын бусад орнууд	Other countries of Europe	155 424.4	173 474.9	875 707.0	167 425.1	153 956.7	815 196.3
Албани	Albania	0.6	5.6	23.2	4.6	1.0	58.8
Беларусь	Belarus	12 983.0	22 639.2	107 650.3	876.0	891.1	6 956.0
Босни Герцеговина	Bosnia and Herzegovina	7.0	7.4	46.4	2.3	0.1	41.8
Исланд	Iceland	2.1	-	129.9	0.7	0.6	98.9
Македони	Macedonia	6.9	9.4	52.1	43.5	2.1	73.8
Молдав	Moldavia	89.0	3.6	112.5	3.3	0.8	29.0
Норвеги	Norway	12.9	26.8	244.7	32.5	62.1	195.0
ОХУ	Russian Federation	135 482.3	142 868.1	721 626.4	156 880.8	146 291.3	761 708.6
Серби	Serbia	256.0	252.8	542.2	15.8	39.3	173.7
Турк	Turkey	1 991.3	3 725.4	13 843.4	3 764.0	2 797.9	19 141.1
Украин	Ukraine	4 175.3	3 626.1	28 294.5	4 641.4	3 333.9	21 967.2
Швейцарь	Switzerland	415.2	309.6	3 137.5	1 160.2	534.0	4 746.6
Бусад	Other	2.8	0.9	3.9	-	2.6	5.9
Ази	Asia	330 161.5	322 851.7	1 396 940.2	326 264.9	283 732.2	1 374 192.9
Үүнээс:	Of which:						
Зүүн Хойд Ази	Northeastern Asia	292 982.3	297 773.5	1 260 933.7	299 338.8	265 613.8	1 231 740.4
БНАСАУ	Dem.Rep. of Korea	307.8	-	610.8	3.1	43.0	147.5
БНСУ	Republic of Korea	42 627.7	44 017.3	234 152.9	31 099.7	36 630.3	171 665.1
БНХАУ	China	197 025.8	209 202.6	786 712.7	228 157.6	188 961.6	853 919.9
Япон	Japan	53 020.9	44 553.7	239 457.3	40 078.4	39 979.0	206 008.0
Зүүн Өмнөд Ази	Southeastern Asia	28 395.7	17 496.9	100 707.8	21 222.9	13 203.4	116 507.4
Вьетнам	Vietnam	2 438.8	1 759.2	9 902.6	2 064.3	1 838.9	11 433.4
Индонез	Indonesia	2 056.5	797.0	7 229.9	1 319.9	1 252.9	7 668.0
Камбож	Cambodia	31.9	13.5	163.1	19.4	14.8	218.0
Лаос	Lao PDR	-	1.9	6.6	-	1.8	10.7
Малайз	Malaysia	5 397.8	5 327.7	29 901.8	3 745.7	4 023.1	37 308.3
Сингапур	Singapore	14 351.6	5 901.4	34 481.4	10 137.6	2 528.4	39 315.2
Тайланд	Thailand	3 822.1	3 273.4	17 243.1	3 473.1	2 978.0	18 233.1
Филиппин	Philippines	296.9	422.9	1 779.3	462.9	565.3	2 320.5

(Хүснэгт 9.6-гийн үргэлжлэл Table 9.6 continuation)

Улс орон	Countries	2013			2014		
		V	VI	I-VI	V	VI	I-VI
Азийн бусад орнууд	Other countries of Asia	8 783.5	7 581.3	35 298.8	5 703.2	4 915.0	25 945.1
Азербайжан	Azerbaijan	4.6	120.3	374.5	7.5	2.8	286.2
Арабын Нэгдсэн Эмират	United Arab Emirates	67.3	30.7	390.0	41.7	32.9	345.5
Армен	Armenia	-	-	60.8	-	-	-
Балба	Nepal	2.1	7.8	20.9	23.3	10.6	45.7
Бангладеш	Bangladesh	153.6	126.3	884.8	118.1	232.9	1 109.6
Гүрж	Georgia	81.2	101.5	432.3	228.5	39.0	457.1
Иран	Iran	7.3	7.3	291.1	6.3	-	141.5
Израиль	Israel	328.3	329.4	1 409.9	75.0	52.2	497.3
Иордан	Jordan	-	-	2.0	-	-	-
Казахстан	Kazakhstan	1 446.1	3 687.6	13 749.5	2 990.8	2 104.3	12 213.9
Киргизстан	Kirgizstan	-	103.9	633.1	105.6	165.2	780.7
Оман	Oman	-	-	3.8	-	-	-
Пакистан	Pakistan	92.1	4.2	206.6	21.9	98.6	359.5
Саудын Арабын Вант Улс	Saudi Arabia	-	110.1	244.3	-	-	218.0
Узбекстан	Uzbekistan	763.7	461.3	3 575.4	944.0	520.8	2 842.6
Шри-Ланк	Sri-Lanka	177.9	82.8	512.5	60.8	126.7	488.1
Энэтхэг	India	5 599.3	2 407.6	12 493.7	989.3	1 527.0	6 120.8
Бусад	Other	59.9	0.6	13.6	90.4	2.1	38.7
Африк	Africa	1 055.3	1 477.8	9 045.3	236.0	4 110.6	8 853.9
Египет	Egypt	24.8	255.4	436.8	11.0	14.3	124.4
Маврикий (Брит)	Mauritius	1.7	5.7	15.2	3.6	0.3	22.3
Мали	Mali	-	-	24.0	-	-	-
Марокко	Morocco	7.1	5.3	84.1	45.0	32.3	402.5
Өмнөд Африкийн Бүгд Найрамдах Улс	Republic of South Africa	992.8	950.0	7 941.2	109.8	4 043.4	7 743.8
Сейшелийн аралын Бүгд Найрамдах Улс	Seychelles	-	113.4	113.4	-	-	-
Тунис	Tunisia	22.5	128.2	361.3	57.7	19.7	506.9
Бусад	Other	6.3	19.9	69.3	8.9	0.6	54.0
Америк	America	171 350.8	42 130.0	432 963.0	71 769.9	14 442.6	180 529.2
АНУ	USA	163 235.3	36 837.1	357 310.7	67 552.5	11 989.9	156 583.3
Аргентин	Argentina	479.5	160.7	2 297.1	129.9	80.9	959.4
Бразил	Brazil	345.4	1 279.6	4 700.2	33.5	234.4	746.5
Канад	Canada	6 442.7	3 298.1	64 908.3	3 479.7	955.1	13 160.5
Колумб	Colombia	0.2	-	24.8	-	-	16.5
Коста Рика	Costa Rica	21.9	41.8	173.5	14.2	0.8	35.5
Куба	Cuba	-	-	10.0	-	0.3	57.1
Мексик	Mexico	691.2	470.5	2 788.9	402.0	953.0	4 203.9
Перу	Peru	0.2	2.9	306.7	-	33.7	41.3
Чили	Chile	115.5	12.9	246.8	110.0	163.8	4 476.1
Эквадор	Ecuador	11.7	10.2	117.9	6.1	17.9	159.9
Бусад	Other	7.2	16.1	77.9	42.0	12.9	89.2
Австрали	Australia	4 153.3	8 747.0	40 288.1	4 055.2	2 984.0	19 219.5
Австрали	Australia	3 417.3	6 736.2	28 388.0	1 566.4	778.5	8 210.9
Шинэ Зеланд	New Zealand	736.0	2 010.8	11 900.1	2 488.8	2 205.5	11 008.6

Бүлэг 9. Гадаад худалдаа

9.7 ИМПОРТ, барааны бүлгээр, жил бүрийн эхний хагас жилийн байдлаар
IMPORTS, by commodity groups and by the first half of selected years

Барааны бүлэг	Commodity groups	2013			2014		
		V	VI	I-VI	V	VI	I-VI
Дүн	Total	727 249.5	602 686.8	3 070 738.1	605 726.0	505 096.6	2 636 991.6
Мал, амьтад, тэдгээрээс гаралтай бүтээгдэхүүн	Live animals, animals origin products	5 082.6	6 682.9	33 117.0	6 389.1	6 922.2	33 531.9
Ургамлын гаралтай бүтээгдэхүүн	Vegetable origin products	6 569.6	5 507.5	30 529.8	9 582.0	7 730.4	47 133.0
Мал, амьтан, болон ургамлын гаралтай өөх, тос	Animal & vegetable fat & oil	2 973.6	2 740.3	15 441.1	2 097.8	3 256.0	13 354.5
Хүнсний бэлэн бүтээгдэхүүн	Food products	35 959.1	36 008.0	180 209.8	35 468.8	33 774.2	178 678.5
Эрдэс бүтээгдэхүүн	Mineral products	158 212.8	153 276.2	775 036.1	141 137.1	128 529.3	705 787.9
Хими, химийн үйлдвэрийн бүтээгдэхүүн	Chemical & chemical industry products	27 017.2	31 089.8	134 264.1	29 637.8	29 394.2	150 442.4
Хуванцар, каучук, түүгээр хийсэн эдлэл	Plastics, rubber, & articles thereof	20 129.3	24 312.3	108 835.8	17 431.1	18 193.9	95 533.4
Түүхий болон боловсруулсан арьс, шир, ангийн үс, эдгээрээр хийсэн эдлэл	Raw & processed hides, skins, fur & articles thereof	498.3	870.9	3 131.4	430.3	628.1	3 154.9
Мод, модон эдлэл	Wood & wooden articles	3 898.4	4 389.1	15 817.7	18 385.3	6 429.2	38 863.2
Целлюлоз, цаас картон, тэдгээрээр хийсэн зүйл	Cellulose, paper, cardboard & articles thereof	5 020.1	6 496.2	27 361.6	5 613.2	4 117.5	28 020.3
Нэхмэл, нэхмэл бүтээгдэхүүн	Textiles & textile articles	4 954.3	5 153.5	26 050.2	4 748.4	4 314.5	31 776.4
Гутал, малгай, шүхэр, өд, хиймэл цэцэг	Footwear, headwear, umbrellas, feather & artificial flowers	1 292.1	1 322.0	6 458.2	1 387.6	806.9	6 669.0
Чулуу, гөлтгөнө, цемент, шөрмөсөн чулуун зүйлс, шил, шилэн сав	Articles of stone, plaster, cement, asbestos, glass & glassware	11 480.0	14 449.5	55 588.7	11 949.4	14 563.3	59 318.2
Үнэт, хагас үнэт чулуу, металл гоёлын зүйлс	Natural or cultured stones, precious metal, jewellery	146.2	134.8	971.2	314.7	203.8	1 648.2
Үндсэн төмөрлөг, түүгээр хийсэн бүтээгдэхүүн	Base metals & articles thereof	51 937.4	55 255.6	228 174.8	54 397.1	68 280.6	260 257.9
Машин, механик төхөөрөмж, цахилгаан хэрэгсэл, дуу хураагч, зурагт, тэдгээрийн сэлбэг, эд анги	Machinery, equipment, electric appliances, recorders, TV sets & spare parts	150 968.2	126 249.7	683 234.1	121 798.0	96 251.4	507 670.4
Авто, агаарын замын тээврийн хэрэгсэл, тэдгээрийн эд анги	Auto, air & water transport vehicles & their spare parts	228 444.5	114 240.7	669 952.5	130 290.1	58 413.8	381 545.6
Хараа зүй, гэрэл, кино зураг, хэмжүүр, хяналт, эмнэлэг, мэс заслын багаж, цаг, хөгжмийн зэмсэг	Optical, photographic, cinematographic, measuring control, medical, surgical & musical instruments, watches	3 869.7	5 102.5	30 956.2	6 966.6	9 286.3	43 790.5
Үйлдвэрийн төрөл бүрийн бараа	Various industrial goods	8 645.1	9 354.8	44 975.8	7 657.5	11 045.1	46 404.2
Бусад	Other	151.0	50.5	631.9	44.3	2 956.0	3 411.2

9.8 ИМПОРТЫН ЗАРИМ НЭРИЙН БАРАА, орноор, жил бүрийн эхний хагас жилийн байдлаар
IMPORTS BY SOME COMMODITIES, by countries and by the first half of selected years

Улс, орон	Countries	Тахиа, шувуудын мах ба дайвар бүтээгдэхүүн		Гурил		Ногоон цай	
		Meat and edible offal of poultry		Flour		Green tea	
		2013 I-VI	2014 I-VI	2013 I-VI	2014 I-VI	2013 I-VI	2014 I-VI
Дүн	Total	9 175.7	4 533.7	4 891.9	2 893.2	1 254.6	992.2
АНУ	USA	7 959.1	3 045.4	4.0	0.7	-	-
БНСУ	Republic of Korea	4.4	-	13.8	15.8	-	-
БНХАУ	China	1 147.2	1 225.3	-	-	907.0	694.7
Гүрж	Georgia	-	-	-	-	347.5	297.5
Казахстан	Kazakhstan	-	-	2 045.1	1 003.7	-	-
ОХУ	Russian Federation	13.1	82.1	2 753.9	1 873.0	-	-
ХБНГУ	Germany	-	-	0.1	-	-	-
Бусад	Other	51.8	180.9	75.0	-	-	-

(Хүснэгт 9.8-ын үргэлжлэл Table 9.8 continuation)

Улс, орон	Countries	Цагаан будаа		Элсэн чихэр		Маргарин	
		2013 I-VI	2014 I-VI	2013 I-VI	2014 I-VI	2013 I-VI	2014 I-VI
Дүн	Total	2 498.6	5 477.0	9 447.3	9 930.9	2 925.9	1 856.6
АНУ	USA	102.3	236.1	8.6	42.0	-	-
БНСУ	Republic of Korea	61.9	29.1	22.7	25.0	4.5	0.2
БНХАУ	China	2 113.1	4 614.1	5.3	-	-	95.1
Бразил	Brazil	-	-	832.6	-	-	-
Малайз	Malaysia	-	-	1 747.9	1 420.1	404.9	447.4
ОХУ	Russian Federation	174.0	555.9	3.7	0.5	2 441.3	1 297.2
Тайланд	Thailand	27.1	17.2	6 513.7	8 396.7	-	-
ХБНГУ	Germany	0.7	0.3	8.3	15.7	30.2	16.6
Япон	Japan	3.9	0.1	-	0.1	-	-
Бусад	Other	15.7	24.2	304.5	30.8	45.0	-

(Хүснэгт 9.8-ын үргэлжлэл Table 9.8 continuation)

Улс, орон	Countries	Нийлэг мяндсан даавуу Woven fabrics of synthetic filament yarn		Автобензин Petrol		Дизелийн түлш Diesel fuel	
		2013 I-VI	2014 I-VI	2013 I-VI	2014 I-VI	2013 I-VI	2014 I-VI
		Дүн	Total	240.2	732.9	210 869.4	201 461.2
Беларусь	Belarus	-	-	63 678.3	2 144.7	19 355.8	-
БНСУ	Republic of Korea	5.5	27.9	9 425.5	958.4	32 425.7	6 663.6
БНХАУ	China	219.2	528.8	12 197.6	6 651.3	4 159.0	3 496.0
Литва	Lithuania	-	-	5 209.4	512.1	-	-
ОХУ	Russian Federation	-	0.2	120 049.2	183 320.1	339 006.1	264 766.5
Бусад	Other	15.5	175.9	309.4	7 874.6	70.3	25 946.1

(Хүснэгт 9.8-ын үргэлжлэл Table 9.8 continuation)

Улс, орон	Countries	Нийтийн тээврийн хэрэгсэл Public transport means		Суудлын автомашин Cars		Ачааны автомашин Trucks	
		2013 I-VI	2014 I-VI	2013 I-VI	2014 I-VI	2013 I-VI	2014 I-VI
		Дүн	Total	9 563.2	7 551.2	197 088.8	167 689.8
АНУ	USA	21.9	26.2	3 939.6	2 258.1	90 569.2	14 113.4
Беларусь	Belarus	-	-	-	-	17 459.9	-
БНСУ	Republic of Korea	6 518.9	4 714.2	24 902.1	8 492.6	30 124.1	17 106.6
БНХАУ	China	1 512.9	1 178.8	158.1	192.6	41 432.9	21 781.2
Ирланд	Ireland	-	-	-	-	12.8	-
Итали	Italy	-	-	19.9	37.1	67.4	9.7
Их Британи	United Kingdom	-	-	3 959.5	2 085.3	21.1	-
ОХУ	Russian Federation	976.2	1 131.8	290.7	25.7	8 068.2	190.5
Тайланд	Thailand	-	-	708.0	166.2	709.0	931.5
ХБНГУ	Germany	18.2	24.7	14 600.3	8 763.9	2 155.4	332.0
БНЧУ	Czech Republic	-	-	116.6	28.2	47.6	3.5
Швед	Sweden	22.2	-	39.5	9.5	1 885.7	306.9
Энэтхэг	India	-	-	-	281.7	6 047.4	-
Япон	Japan	301.7	405.0	148 168.8	145 179.0	23 683.9	8 817.1
Бусад	Other	191.1	70.5	185.6	170.1	2 361.9	152.9

Бүлэг 9. Гадаад худалдаа

9.9 ИМПОРТЫН ГОЛ НЭРИЙН БАРАА, жил бүрийн эхний хагас жилийн байдлаар
IMPORTS BY SOME COMMODITIES, by the first half of selected years

Гол нэр төрлийн бараа	Main commodities	Хэмжих нэгж	Measurement unit	2013 I-VI		2014 I-VI		2014 I-VI / 2013 I-VI %	
				Тоо хэмжээ	Үнийн дүн	Тоо хэмжээ	Үнийн дүн	Тоо хэмжээ	Үнийн дүн
				Volume	Value	Volume	Value	Volume	Value
Өндөг	Eggs	мян.ш	thous.p	49 027.1	5 118.0	47 004.8	4 609.8	95.9	90.1
Тахиа, шувуудын мах ба дайвар бүтээгдэхүүн	Meat and edible offal of poultry	т	t	5 652.0	9 175.7	2 426.2	4 533.7	42.9	49.4
Төмс	Potato	т	t	12.3	3.1	1 021.9	258.3	83.3*	83.3*
Сонгино, саримс	Onion, garlic	т	t	7 392.2	1 276.5	2 345.4	2 305.8	31.7	180.6
Алим, лийр	Apple, pear	т	t	7 145.7	2 393.8	5 052.0	3 163.2	70.7	132.1
Ногоон цай	Green tea	т	t	1 267.4	1 254.6	967.4	992.2	76.3	79.1
Цагаан будаа	Rice	т	t	6 061.8	2 498.6	2 082.7	5 477.0	34.4	219.2
Улаан буудай	Wheat	мян.т	thous.t	120.3	62.5	27 043.5	9 086.1	224.9*	145.4*
Гурил	Flour	мян.т	thous.t	9.6	4 891.9	7.5	2 893.2	78.3	59.1
Ургамлын тос	Vegetable oil	т	t	2 369.3	3 596.2	4 184.0	4 884.8	176.6	135.8
Маргарин	Margarin	т	t	2 177.8	2 925.9	1 529.8	1 856.6	70.2	63.5
Элсэн чихэр	Granulated sugar	т	t	19 622.2	9 447.3	17 089.5	9 930.9	87.1	105.1
Хатуу чихэр	Candy	т	t	2 236.4	4 038.5	2 221.4	4 678.0	99.3	115.8
Амтлаг гурилан зүйлс	Flavoured flour product	т	t	6 608.7	14 364.6	6 701.6	15 179.6	101.4	105.7
Лаазалсан жимс, самар	Canned fruits, nuts	т	t	21.5	41.3	35.2	47.0	163.6	113.8
Сотгууруулах биш ундаа	Soft drinks,	мян.л	thous.l	10 188.4	8 913.0	10 280.5	8 923.2	100.9	100.1
Сотгууруулах ундаа	Alcohol drinks	мян.л	thous.l	14 026.0	11 940.0	11 342.9	10 514.8	80.9	88.1
Үүнээс: Шар айраг	Of which: Beer	мян.л	thous.l	13 440.4	7 382.0	10 672.4	5 446.7	79.4	73.8
Янжуур	Cigarette	сая ш	mln.p	997.4	28 435.2	1 036.9	26 090.8	104.0	91.8
Дүнсэн тамхи	Tobacco	т	t	94.5	425.3	151.2	663.2	160.0	155.9
Цемент	Cement	мян.т	thous.t	752.8	47 624.4	701.3	43 872.4	93.2	92.1
Улаан тоосго	Red brick	сая ш	mln.p	15.1	1 894.7	-	-	-	-
Автобензин	Petrol	мян.т	thous.t	179.2	210 869.4	187.5	201 461.2	104.7	95.5
Дизель түлш	Diesel	мян.т	thous.t	336.4	395 016.8	295.5	300 872.3	87.8	76.2
Онгоцны түлш	Jet fuel	мян.т	thous.t	18.6	23 825.9	10.2	11 198.4	54.6	47.0
Түлшний мазут	Mazut	т	t	1 984.5	1 353.5	1 709.3	1 181.0	86.1	87.3
Цахилгаан эрчим хүч	Electricity	сая квт.ц	mln.kwt.h	371.8	33 833.3	791.8	80 047.1	2.1*	2.4*
Азотын бордоо	Nitrogen fertilizer	т	t	35 077.5	14 206.8	28 179.9	10 725.1	80.3	75.5
Саван	Soap	т	t	2 108.4	4 306.3	2 248.5	4 621.1	106.6	105.9
Угаалгын нунтаг	Washing powder	т	t	3 826.2	5 576.8	3 609.4	5 037.5	94.3	90.3
Тунгаар савлагдсан эм	Packet medicine	т	t	-	30 456.2	-	31 934.9	-	104.9
Шинэ дугуй	New tyre	мян.ш	thous.p	77.4	42 246.0	68.2	25 166.2	88.1	59.6
Нийлэг мяндсан даавуу	Synthetic paper fabric	мян.м2	thous.m2	215.1	240.2	618.2	732.9	2.9*	3.1*
Хөвөн цаасан даавуу (200г/м2-аас бага)	Cotton fabrics less than (200g/m2)	мян.м2	thous.m2	502.3	391.3	682.8	282.3	135.9	72.1
Цонхны шил	Window glass	мян.м2	thous.m2	976.0	2 177.7	1 073.5	2 391.5	110.0	109.8
Хар төмөр бүтэц, эд анги, Өрөөний агаар тохируулах төхөөрөмж	Iron structures, parts of Air conditioning machines, motordriven fan	мян.т	thous.t	25.1	35 796.9	25.3	36 704.8	100.6	102.5
Хэвлэгч машин механизм тэдгээрийн туслах эд анги	Printing machinery, machines & their auxiliary parts	ш	p	16 411	3 781.0	6 059	2 492.7	36.9	65.9
Хөргөх, хөлдөөх төхөөрөмж	Refrigerator, freezer	ш	p	57 648	6 012.1	198 549	3 734.1	3.4*	62.1
Бульдозер, авто хусуур, индүүдэгч, тэгшлэгч, экскаватор	Bulldozer, grader, leveller road, roll	ш	p	48 306	10 877.9	54 768	12 042.4	113.4	110.7
Өргөгч, ачигч буулгагч зэргийн эд анги	Parts for lifting, handing, loading machinery	мян.ш	thous.p	182.0	61 812.7	184.7	36 039.5	101.4	58.3
Шороо, чулуу ялгах, холих машин	Machinery for sorting, screening mixing of stones	мян.ш	thous.p	82.3	64 872.1	24.8	70 957.8	30.1	109.4
Ус халаах зэрэг ахуйн цахилгаан хэрэгсэл	Electric domestic appliances	мян.ш	thous.p	164.0	8 870.1	168.4	9 630.6	102.7	108.6
Тоос соргогч	Vacuum cleaner	ш	p	3 415	468.5	1 141	414.9	33.4	88.6
Мэдээлэл боловсруулах машин түүний бүрдэл хэсэг	Data processing machine	мян.ш	thous.p	43.9	17 614.5	33.0	13 147.4	75.3	74.6
Цахилгаан шуудан утасны холбооны аппарат	Telephone telegraph communication app.	мян.ш	thous.p	260.0	49 491.1	267.7	48 320.4	102.9	97.6
Телевизор, видео монитор ба видео проектор	Television, video monitors & video projectors	ш	p	117 596	20 841.9	140 652	22 489.0	119.6	107.9
Нийтийн тээврийн хэрэгсэл	Public transport means	ш	p	913	9 563.2	664	7 551.2	72.7	79.0
Суудлын автомашин	Cars	ш	p	22 868	197 088.8	20 933	167 689.8	91.5	85.1
Ачааны автомашин	Trucks	ш	p	10 040	224 646.6	6 807	63 745.2	67.8	28.4
Тээврийн хэрэгсэлийн сэлбэг эд анги	Spare parts for vehicles	мян.ш	thous.p	378.3	13 902.8	422.8	9 391.9	111.8	67.6

Тайлбар: *-дахин
Note: *-times more

9.10 ЭКСПОРТ, орноор, жил бүрийн эхний хагас жилийн байдлаар
EXPORTS, by countries and by the first half of selected years

		мян.ам.долл thous.USD			
Улс орон	Countries	2013 I-VI		2014 I-VI	
		Дүн Total	Дүнд эзлэх хувь Percentage share to total	Дүн Total	Дүнд эзлэх хувь Percentage share to total
Дүн	Total	2 023 742.1	100.0	2 480 846.2	100.0
БНХАУ	China	1 780 600.0	88.0	2 278 674.3	91.9
Их Британи	United Kingdom	73 027.0	3.6	95 681.6	3.9
Дани	Denmark	65.2	0.0	23 913.4	1.0
ОХУ	Russian Federation	28 723.3	1.4	23 397.0	0.9
Итали	Italy	16 781.6	0.8	16 979.4	0.7
ХБНГУ	Germany	9 266.9	0.5	9 382.3	0.4
Сингапур	Singapore	2 783.6	0.1	6 742.3	0.3
АНУ	USA	2 276.5	0.1	6 467.2	0.3
Япон	Japan	3 600.2	0.2	4 222.6	0.2
Бусад	Other	106 617.8	5.3	15 386.2	0.4

9.11 ИМПОРТ, орноор, жил бүрийн эхний хагас жилийн байдлаар
IMPORTS, by countries and by the first half of selected years

		мян.ам.долл thous.USD			
Улс орон	Countries	2013 I-VI		2014 I-VI	
		Дүн Total	Дүнд эзлэх хувь Percentage share to total	Дүн Total	Дүнд эзлэх хувь Percentage share to total
Дүн	Total	3 070 738.1	100.0	2 636 991.6	100.0
БНХАУ	China	786 712.7	25.6	853 919.9	32.4
ОХУ	Russian Federation	721 626.4	23.5	761 708.6	28.9
Япон	Japan	239 457.3	7.8	206 008.0	7.8
БНСУ	Republic of Korea	234 152.9	7.6	171 665.1	6.5
АНУ	USA	357 310.7	11.6	156 583.3	5.9
ХБНГУ	Germany	98 728.0	3.2	78 026.4	3.0
Сингапур	Singapore	34 481.4	1.1	39 315.2	1.5
Малайз	Malaysia	29 901.8	1.0	37 308.3	1.4
Франц	France	39 991.4	1.3	32 276.2	1.2
Польш	Poland	24 858.4	0.8	23 116.6	0.9
Бусад	Other	503 517.0	16.5	277 064.0	10.5

9.12 Гадаад худалдаа, жил бүрийн эхний хагас жилийн байдлаар
External trade, by countries and by the first half of selected years

		мян.ам.долл thous.USD		
Үзүүлэлт	Indicator	2013 I-VI	2014 I-VI	$\frac{2014 \text{ I-VI}}{2013 \text{ I-VI}}$ %
Нийт бараа эргэлт	Total turnover	5 094 480.3	5 117 837.8	100.5
Экспорт	Exports	2 023 742.2	2 480 846.2	122.6
Валютын төлбөртэй худалдаа	Trade paid in foreign currency	2 021 908.4	2 425 726.7	120.0
Гадаадын захиалагчийн материалаар хийсэн бараа	Processed goods	1 724.7	3 392.4	196.7
Төлбөрт зориулсан бараа	Commodity for payment	-	49 125.7	-
Бусад	Other	109.1	2 601.5	23.8*
Импорт	Imports	3 070 738.1	2 636 991.6	85.9
Валютын төлбөртэй худалдаа	Trade paid in foreign currency	2 830 224.3	2 437 108.8	86.1
Бараа солилцоо	Barter trade	6.1	444.5	72.9*
Гадаадын тусламжийн бараа	Aid commodity supplied	36 723.1	43 370.4	118.1
Хөрөнгө оруулалтаар нийлүүлсэн бараа	Commodities imported as investment	195 078.3	135 571.7	69.5
Гадаадын зээлийн хөрөнгөөр нийлүүлсэн бараа	Commodities supplied by loan	6 407.8	17 053.6	2.7*
Гадаадын захиалагчийн материал, эд зүйлс	Goods for inward processing	629.9	1 157.8	183.8
Бусад	Other	1 668.7	2 284.8	136.9

Тайлбар: *-дахин
*- times

**X. ҮНЭ
PRICES**

10.1. ХЭРЭГЛЭЭНИЙ ҮНИЙН УЛСЫН ИНДЕКС, барааны бүлэг, дэд бүлгээр, 2014 оны 6 дугаар сард
NATIONAL CONSUMER PRICE INDEX, by group and subgroup, for June, 2014

Бүлэг, дэд бүлэг	Group and subgroup	хувь percentage		
		2014 VI 2013 VI	2014 VI 2013 XII	2014 VI 2014 V
ЕРӨНХИЙ ИНДЕКС	OVERALL INDEX	114.6	106.7	100.5
ХҮНСНИЙ БАРАА, УНДАА, УС	FOOD AND NON-ALCOHOLIC BEVERAGES	113.7	113.2	100.7
Хүнсний бараа	Foodstuffs	113.6	113.6	100.6
Талх, гурил, будаа	Bread, flour and cereals	120.1	108.6	103.1
Мах, махан бүтээгдэхүүн*	Meat and meat products*	105.8	121.1	99.6
Сүү, сүүн бүтээгдэхүүн, өндөг	Milk, dairy products, and eggs	133.9	105.0	92.8
Төрөл бүрийн өөх, тос	Oils and fats	110.2	102.7	101.1
Жимс, жимсгэнэ	Fruit	120.0	105.9	102.1
Төмс, хүнсний ногоо	Potato and vegetables	118.4	123.2	106.7
Саахар, жимсний чанамал, чихэр, шоколад	Sugar, jam, candy and chocolate	110.8	103.3	100.6
Хүнсний бусад бүтээгдэхүүн	Other food products	109.0	101.7	99.7
Согтууруулах бус ундаа	Non-alcoholic beverages	116.7	103.7	102.5
СОГТУУРУУЛАХ УНДАА, ТАМХИ	ALCOHOLIC BEVERAGES, TOBACCO	116.3	104.9	100.1
Согтууруулах ундаа	Alcoholic beverages	109.3	102.6	99.9
Тамхи	Tobacco	122.5	106.7	100.3
ХУВЦАС, БӨС БАРАА, ГУТАЛ	CLOTHING, FOOTWEAR AND CLOTH	120.9	106.5	101.0
Хувцас, бөс бараа	Clothing, cloth	121.4	106.7	101.3
Хөвөн бөс, бараа	Clothing materials	121.8	108.2	101.2
Бүх төрлийн хувцас	Garments	121.5	106.8	101.4
Жижиг эдлэл, хэрэгсэл	Other articles, clothing accessories	121.3	105.4	98.8
Гутал	Footwear	119.4	105.7	100.4
ОРОН СУУЦ, УС, ЦАХИЛГААН, ТҮЛШ	HOUSING, WATER, ELECTRICITY AND FUELS	112.5	99.2	98.8
Орон сууцны бодит түрээс	Actual rentals for housing	112.4	91.8	91.6
Орон сууцны засвар, үйлчилгээ	Maintenance and repair of the dwelling	114.7	103.8	100.7
Усан хангамж, бусад үйлчилгээ	Water supply and miscellaneous services	110.6	100.6	100.0
Цахилгаан, хийн болон бусад түлш	Electricity, gas and other fuels	111.8	97.7	98.9
ГЭР АХУЙН ТАВИЛГА, ГЭР АХУЙН БАРАА	FURNISHINGS, HOUSEHOLD EQUIPMENT	119.0	105.2	100.7
Тавилга, хэрэгсэл, хивс, дэвсгэр	Furniture, carpets and other floor coverings	117.2	104.1	100.8
Оёмол, нэхмэл эдлэл	Household textiles	119.4	108.3	101.4
Цахилгаан бараа	Household appliances	122.6	104.9	99.3
Шилэн эдлэл, сав суулга	Glassware, tableware and household utensils	119.5	109.4	102.9
Багаж хэрэгсэл	Tools and equipment	118.4	107.6	99.3
Цэвэрлэгээний болон бусад жижиг бараа	Household maintenance	118.5	103.9	100.9
ЭМ, ТАРИА, ЭМНЭЛГИЙН ҮЙЛЧИЛГЭЭ	HEALTH	113.7	105.6	102.8
Эм, тариа, эмнэлгийн хэрэгсэл	Medical products, appliances and equipment	108.8	102.4	100.5
Амбулаторийн үйлчилгээ	Out-patient services	127.4	121.1	113.8
Эмнэлэгт хэвтэж эмчлүүлэх үйлчилгээ	Hospital services	115.3	102.5	100.4
ТЭЭВЭР	TRANSPORT	106.8	105.2	100.6
Тээврийн хэрэгслийн худалдан авалт	Purchase of vehicles	102.8	103.8	101.0
Хувийн тээврийн хэрэгслийн засвар, үйлчилгээ	Operation of personal transport equipment	105.7	103.7	100.1
Тээврийн үйлчилгээ	Transport services	113.3	109.5	101.0
ХОЛБООНЫ ХЭРЭГСЭЛ, ШУУДАНГИЙН ҮЙЛЧИЛГЭЭ	COMMUNICATION	100.0	100.1	100.1
АМРАЛТ, ЧӨЛӨӨТ ЦАГ, СОЁЛЫН БАРАА, ҮЙЛЧИЛГЭЭ	RECREATION AND CULTURE	103.1	102.1	100.4
Дуу, дүрс, гэрэл зураг, бусад тоног төхөөрөмж	Audio, visual, photographic and information processing equipment	98.4	100.8	100.4
Чөлөөт цаг, соёлын үйлчилгээ	Recreational and cultural services	108.7	104.5	100.7
Ном, сонин бичгийн хэрэгсэл	Newspapers, books and stationery	105.7	102.9	100.3
БОЛОВСРОЛЫН ҮЙЛЧИЛГЭЭ	EDUCATION	127.2	100.0	100.0
ЗОЧИД БУУДАЛ, НИЙТИЙН ХООЛ, ДОТУУР БАЙР	RESTAURANTS AND HOTELS	115.9	106.7	100.2
Нийтийн хоолны үйлчилгээ	Catering service	115.3	105.4	100.0
Зочид буудал, дотуур байрны үйлчилгээ	Hotels, accommodation service	119.0	112.8	101.1
БУСАД БАРАА, ҮЙЛЧИЛГЭЭ	MISCELLANEOUS GOODS AND SERVICES	123.3	107.7	101.2
Хувь хүнд хандсан үйлчилгээ	Personal care	126.5	108.9	101.2
Хувь хүний эд зүйл, хэрэглэл	Personal effects	109.8	101.8	101.2
Санхүүгийн үйлчилгээ	Financial services	100.0	100.0	100.0

Тайлбар: * Улаанбаатар хотод борлуулагдаж буй махны дундаж үнийг хүнсний захуудын махны борлуулалтын хэмжээгээр жигнэж тооцсон.

10.2. ХЭРЭГЛЭЭНИЙ ҮНИЙН БҮСИЙН ИНДЕКС, бүлэг, сараа
REGIONAL CONSUMER PRICE INDEX, by group and months

Хугацаа Periods	Ерөнхий индекс Overall Index	Хүнсний бараа, ундаа, ус Food and non-alcoholic beverages	Согтууруулах ундаа, тамхи Alcoholic beverages, tobacco	Хувцас, бес бараа, гутал Clothing, footwear and cloth	Орон сууц, ус, цахилгаан, түлш Housing, water, electricity and fuels	Гэр ахуйн тавилга, бараа Furnishings, household equipment	Эм, тариа, эмнэлгийн үйлчилгээ Health	Тээвэр Transport	Холбооны хэрэгсэл, шуудангийн үйлчилгээ Communi- cation	Амралт, чөлөөт цаг, соёлын бараа, үйлчилгээ Recreation and culture	Боловсролын үйлчилгээ Education	Зочид буудал, зоогийн газар, дотуур байр Restaurants and hotels	хувь, percentage Бусад бараа, үйлчилгээ Miscellaneous goods & services
Баруун бүс													
Өмнөх сарынхтай харьцуулснаар													
2014	I	101.8	103.6	101.0	100.8	100.9	101.1	101.6	102.0	100.1	101.3	100.0	100.6
	II	100.9	101.3	100.9	101.4	101.1	101.4	99.7	100.7	100.0	100.8	100.0	101.7
	III	102.2	102.2	100.1	104.1	102.4	101.8	100.6	101.7	100.0	100.5	100.0	102.4
	IV	101.2	102.6	101.0	101.4	98.7	101.8	100.6	99.6	100.1	100.9	100.0	100.7
	V	101.6	102.8	100.8	101.5	98.9	101.9	107.9	100.2	99.8	100.0	103.4	103.6
	VI	101.1	102.6	99.3	101.6	97.1	101.0	102.0	100.3	100.0	100.0	100.3	101.6
Өмнөх оны эцсийнхтэй харьцуулснаар													
2014	I	101.8	103.6	101.0	100.8	100.9	101.1	101.6	102.0	100.1	101.3	100.0	100.6
	II	102.7	105.0	101.8	102.3	100.2	102.2	101.3	102.8	100.1	102.1	100.0	101.2
	III	105.1	107.3	102.0	106.4	102.6	104.1	101.9	104.6	100.0	102.6	100.0	103.6
	IV	106.3	110.1	103.0	107.9	101.3	106.0	102.5	104.1	100.1	103.5	100.0	104.2
	V	108.0	113.2	103.8	109.5	100.2	108.0	110.6	104.3	99.5	103.3	100.0	107.7
	VI	109.1	116.1	103.0	111.2	97.3	109.0	112.8	104.6	99.5	103.3	100.0	110.8
Өмнөх оны мөн үеийнхтэй харьцуулснаар													
2014	I	111.9	110.2	121.6	118.1	110.1	115.9	102.5	104.8	99.4	112.7	117.8	109.7
	II	111.9	109.7	121.1	119.8	107.7	115.8	102.2	105.2	99.7	113.5	117.8	111.6
	III	114.3	111.5	119.9	124.0	114.2	116.8	102.8	107.1	99.7	114.8	118.2	113.9
	IV	113.5	110.2	121.1	123.6	111.3	117.7	103.4	106.2	99.8	115.5	117.8	113.4
	V	114.3	111.5	121.9	124.3	109.1	119.8	110.5	106.1	99.1	114.7	118.1	118.1
	VI	114.8	113.5	116.9	125.5	105.7	121.1	112.5	106.8	99.1	112.7	117.8	119.7
Хангайн бүс													
Өмнөх сарынхтай харьцуулснаар													
2014	I	101.6	102.5	101.4	101.1	103.5	101.0	101.5	100.8	100.0	100.3	100.0	102.6
	II	100.8	100.7	100.6	101.2	101.0	100.4	101.3	100.1	99.9	100.6	100.0	103.0
	III	101.0	102.4	101.9	101.0	99.2	101.1	100.1	100.1	99.9	101.1	100.0	100.8
	IV	101.1	103.0	100.4	100.9	98.0	101.4	100.1	100.8	100.0	100.0	101.9	100.6
	V	102.1	104.1	100.1	102.7	99.2	103.2	100.0	100.7	100.1	100.5	101.0	101.4
	VI	100.3	99.8	100.7	100.8	98.6	100.8	100.6	101.3	100.1	100.3	101.2	100.7
Өмнөх оны эцсийнхтэй харьцуулснаар													
2014	I	101.6	102.5	101.4	101.1	103.5	101.0	101.5	100.8	100.0	100.3	100.0	102.6
	II	102.5	103.2	102.0	102.4	104.6	101.3	101.5	100.8	100.0	100.3	100.0	102.6
	III	103.5	105.6	103.9	103.4	103.8	102.4	103.0	101.0	99.8	102.0	100.0	105.7
	IV	104.6	108.9	104.4	104.2	101.7	103.8	103.1	101.8	99.9	102.0	100.0	106.5
	V	106.8	113.3	104.5	107.1	100.9	107.1	103.0	102.5	99.9	102.5	100.0	107.2
	VI	107.1	113.1	105.2	107.9	99.6	108.0	103.6	103.8	100.0	102.7	104.5	108.7
Өмнөх оны мөн үеийнхтэй харьцуулснаар													
2014	I	113.8	112.4	120.5	123.6	108.1	122.7	105.8	101.6	99.7	102.8	123.3	119.2
	II	113.2	110.3	118.9	123.2	108.5	121.6	107.2	100.5	99.8	104.2	123.3	121.4
	III	113.0	111.1	121.5	121.8	107.4	121.2	106.5	100.4	99.8	104.8	120.2	120.2
	IV	112.2	110.6	122.1	120.7	103.1	121.6	105.1	101.9	99.8	102.2	123.3	120.3
	V	113.6	113.1	120.7	121.4	106.3	123.7	104.4	102.0	99.9	102.8	123.3	121.9
	VI	114.0	115.3	120.0	120.4	105.2	121.4	105.0	104.5	99.9	103.5	123.3	122.2

(Хүснэгт 10.2-ын үргэлжлэл- Table 10.2 continuation)

Хугацаа Periods	Ерөнхий индекс Overall index	Хүнсний бараа, ундаа, ус Food and non-alcoholic beverages	Согтууруулах ундаа, тамхи Alcoholic beverages, tobacco	Хувцас, бөс бараа, гутал Clothing, footwear and cloth	Орон сууц, ус, цахилгаан, түлш Housing, water, electricity and fuels	Гэр ахуйн тавилга, бараа Furnishings, household equipment	Эм, тариа, эмнэлгийн үйлчилгээ Health	Тээвэр Transport	Холбооны хэрэгсэл, шуудангийн үйлчилгээ Communi- cation	Амралт, чөлөөт цаг, соёлын бараа, үйлчилгээ Recreation and culture	Боловсролын үйлчилгээ Education	Зочид буудал, зоогийн газар, дотуур байр Restaurants and hotels	Бусад бараа, үйлчилгээ Miscellaneous goods & services
Төвийн бүс													
Өмнөх сарынхтай харьцуулснаар													
2014	I	101.7	103.3	101.3	101.0	102.3	100.7	100.9	100.1	100.2	100.0	100.6	100.5
	II	100.7	101.0	100.6	101.0	100.6	100.4	100.4	100.0	101.1	100.0	100.7	101.3
	III	101.2	102.6	101.5	99.7	100.4	100.3	100.1	100.0	101.1	100.0	105.0	100.2
	IV	101.3	103.0	99.7	100.4	100.7	99.9	100.7	100.0	99.5	100.0	104.3	100.6
	V	101.7	103.1	103.6	98.6	101.8	99.5	101.3	99.6	100.7	100.0	104.6	101.8
	VI	100.4	99.9	100.9	101.2	101.2	100.1	100.4	99.4	101.2	100.0	100.5	100.7
Өмнөх оны эцсийнхтэй харьцуулснаар													
2014	I	101.7	103.3	101.3	101.0	102.3	100.7	100.9	100.1	100.2	100.0	100.6	100.5
	II	102.5	104.4	101.3	102.1	102.9	101.1	101.3	100.1	101.4	100.0	101.3	101.8
	III	103.7	107.1	101.5	101.8	103.4	101.4	101.3	100.1	102.5	100.0	106.3	102.0
	IV	105.1	110.3	101.2	102.2	104.1	101.3	102.0	100.1	101.9	100.0	110.9	102.5
	V	106.9	113.7	104.9	100.7	105.9	100.8	103.3	99.7	102.7	100.0	116.0	104.4
	VI	107.3	113.6	105.8	100.1	107.2	100.9	103.7	99.1	103.9	100.0	116.5	105.1
Өмнөх оны мөн үеийнхтэй харьцуулснаар													
2014	I	112.3	111.2	120.0	108.7	113.9	108.3	106.0	100.2	100.3	129.2	115.9	114.4
	II	112.6	110.9	120.8	109.9	114.0	107.5	106.3	100.2	101.4	129.2	115.3	116.0
	III	113.1	112.5	121.9	109.2	112.5	107.6	105.3	100.2	103.6	129.2	116.1	115.5
	IV	113.2	112.1	122.0	109.9	112.8	107.4	106.0	100.2	103.0	129.2	120.1	115.6
	V	114.0	113.0	114.9	108.2	114.5	104.5	107.1	99.8	103.4	129.2	121.0	116.7
	VI	114.7	114.2	115.6	107.1	116.1	104.2	108.2	99.0	104.9	129.2	120.1	117.9
Зүүн бүс													
Өмнөх сарынхтай харьцуулснаар													
2014	I	102.0	103.0	101.4	102.6	101.3	102.6	100.9	100.0	102.0	100.0	101.3	100.5
	II	100.6	100.9	100.8	99.9	99.5	100.6	100.1	100.0	100.8	100.0	102.7	101.6
	III	100.6	100.8	100.7	99.8	100.7	100.0	100.0	100.0	100.1	100.0	105.8	101.3
	IV	101.4	102.9	101.6	99.5	101.0	100.1	100.7	100.0	100.8	100.0	101.4	101.7
	V	101.3	102.4	101.4	99.8	100.1	101.9	100.9	100.0	100.5	100.0	100.9	102.6
	VI	100.8	101.4	100.7	99.1	101.3	102.0	101.0	99.8	100.3	100.0	101.4	101.2
Өмнөх оны эцсийнхтэй харьцуулснаар													
2014	I	102.0	103.0	101.4	101.8	101.3	102.6	100.9	100.0	102.0	100.0	101.3	100.5
	II	102.6	103.9	102.2	102.6	100.8	103.2	101.0	100.0	102.7	100.0	104.0	102.1
	III	103.3	104.7	102.0	103.6	101.4	103.2	101.0	100.0	102.8	100.0	110.0	103.4
	IV	104.7	107.8	103.6	101.8	102.5	103.2	101.7	100.0	103.6	100.0	111.5	105.2
	V	106.0	110.3	105.1	101.6	102.6	105.2	102.7	100.0	104.1	100.0	112.5	108.0
	VI	106.9	111.8	105.8	100.7	104.0	107.4	103.8	99.9	104.3	100.0	114.1	109.3
Өмнөх оны мөн үеийнхтэй харьцуулснаар													
2014	I	110.6	109.1	113.1	119.4	107.2	107.1	99.0	98.7	104.3	128.5	114.6	109.9
	II	110.9	109.1	113.7	119.3	113.3	107.7	100.8	98.6	105.0	128.5	117.7	111.2
	III	110.4	107.0	112.0	119.5	108.2	107.7	100.8	98.8	104.4	128.5	123.8	112.6
	IV	109.8	104.9	114.2	119.1	107.6	107.7	101.5	99.2	104.6	128.5	114.3	114.3
	V	110.1	105.8	114.3	118.1	111.9	109.8	102.5	99.2	105.1	128.5	123.8	116.2
	VI	112.4	111.4	113.4	118.6	106.7	112.0	104.8	99.2	105.8	128.5	125.5	117.4

10.3 УЛААНБААТАР ХОТЫН ХЭРЭГЛЭЭНИЙ ҮНИЙН ИНДЕКС, барааны бүлэг, дэд бүлгээр, 2014 оны 6 дугаар сард
 CONSUMER PRICE INDEX IN ULAANBAATAR, by group and subgroup, for June, 2014

Бүлэг, дэд бүлэг	Group and subgroup	хувь percentage		
		2014 VI 2013 VI	2014 VI 2013 XII	2014 VI 2014 V
ЕРӨНХИЙ ИНДЕКС	OVERALL INDEX	115.1	106.0	100.5
ХҮНСНИЙ БАРАА, УНДАА, УС	FOOD AND NON-ALCOHOLIC BEVERAGES	113.4	112.7	100.8
Хүнсний бараа	Foodstuffs	113.2	113.2	100.7
Талх, гурил, будаа	Bread, flour and cereals	117.1	106.4	101.9
Мах, махан бүтээгдэхүүн*	Meat and meat products*	108.9	122.7	101.1
Загас, далайн бүтээгдэхүүн	Fish And Seafood	117.9	97.6	102.4
Сүү, сүүн бүтээгдэхүүн, өндөг	Milk, dairy products, and eggs	137.1	106.9	93.3
Төрөл бүрийн өөх, тос	Oils and fats	109.7	102.6	101.4
Жимс, жимсгэнэ	Fruit	113.6	104.1	102.7
Төмс, хүнсний ногоо	Potato and vegetables	107.1	108.8	104.6
Саахар, жимсний чанамал, чихэр, шоколад	Sugar, jam, candy and chocolate	106.2	101.7	100.0
Хүнсний бусад бүтээгдэхүүн	Other food products	109.9	99.8	98.9
Согтууруулах бус ундаа	Non-alcoholic beverages	119.6	102.7	104.0
СОГТУУРУУЛАХ УНДАА, ТАМХИ	ALCOHOLIC BEVERAGES, TOBACCO	116.1	104.8	100.0
Согтууруулах ундаа	Alcoholic beverages	108.7	102.4	100.0
Тамхи	Tobacco	123.1	107.0	100.0
ХУВЦАС, БӨС БАРАА, ГУТАЛ	CLOTHING, FOOTWEAR AND CLOTH	118.0	103.9	101.1
Хувцас, бөс бараа	Clothing, cloth	118.6	104.8	101.6
Гутал	Footwear	115.9	101.3	99.5
ОРОН СУУЦ, УС, ЦАХИЛГААН, ТҮЛШ	HOUSING, WATER, ELECTRICITY AND FUELS	117.3	98.9	98.8
Орон сууцны бодит түрээс	Actual rentals for housing	112.2	90.2	90.2
Орон сууцны засварын үйлчилгээ	Maintenance and repair of the dwelling	113.9	101.9	101.4
Усан хангамж, бусад үйлчилгээ	Water supply and miscellaneous services	109.7	100.0	100.0
Цахилгаан, хийн болон бусад түлш	Electricity, gas and other fuels	124.1	100.0	100.0
ГЭР АХУЙН ТАВИЛГА, ГЭР АХУЙН БАРАА	FURNISHINGS, HOUSEHOLD EQUIPMENT	121.6	101.8	99.9
Тавилга, хэрэгсэл, хивс, дэвсгэр	Furniture, carpets and other floor coverings	118.0	97.8	99.6
Оёмол, нэхмэл эдлэл	Household textiles	116.8	102.8	102.7
Цахилгаан бараа	Household appliances	139.5	104.1	97.1
Шилэн эдлэл, сав суулга	Glassware, tableware and household utensils	123.1	113.3	107.6
Багаж хэрэгсэл	Tools and equipment	132.8	108.8	96.8
Цэвэрлэгээний болон бусад жижиг бараа	Household maintenance	114.1	100.7	100.5
ЭМ, ТАРИА, ЭМНЭЛГИЙН ҮЙЛЧИЛГЭЭ	HEALTH	122.3	107.0	105.0
Эм, тариа, эмнэлгийн хэрэгсэл	Medical products, appliances and equipment	113.7	100.5	100.0
Амбулаторийн үйлчилгээ	Out-patient services	132.1	129.0	121.4
Эмнэлэгт хэвтэж эмчлүүлэх үйлчилгээ	Hospital services	129.7	101.0	100.0
ТЭЭВЭР	TRANSPORT	107.1	106.4	100.5
Тээврийн хэрэгслийн худалдан авалт	Purchase of vehicles	94.7	100.2	100.1
Хувийн тээврийн хэрэгслийн засвар, үйлчилгээ	Operation of personal transport equipment	106.9	104.5	100.0
Тээврийн үйлчилгээ	Transport services	118.7	113.9	101.3
ХОЛБООНЫ ХЭРЭГСЭЛ, ШУУДАНГИЙН ҮЙЛЧИЛГЭЭ	COMMUNICATION	100.6	100.7	100.4
АМРАЛТ, ЧӨЛӨӨТ ЦАГ, СОЁЛЫН БАРАА, ҮЙЛЧИЛГЭЭ	RECREATION AND CULTURE	100.7	100.9	100.3
Дуу, дүрс, гэрэл зураг, бусад тоног төхөөрөмж	Audio, visual, photographic and information processing equipment	93.0	99.5	99.2
Чөлөөт цагт зориулсан хэрэгсэл	Major durables for recreation and culture	97.6	95.2	102.4
Чөлөөт цаг, соёлын үйлчилгээ	Recreational and cultural services	107.1	101.2	101.2
Ном, сонин бичгийн хэрэгсэл	Newspapers, books and stationery	104.7	102.9	100.6
Амралт, аялал, жуулчлал	Package Holidays	100.0	100.0	100.0
БОЛОВСРОЛЫН ҮЙЛЧИЛГЭЭ	EDUCATION	128.4	100.0	100.0
ЗОЧИД БУУДАЛ, НИЙТИЙН ХООЛ, ДОТУУР БАЙР	RESTAURANTS AND HOTELS	116.0	104.4	99.8
Нийтийн хоолны үйлчилгээ	Catering service	116.0	104.5	99.8
Зочид буудал, дотуур байрны үйлчилгээ	Hotels, accommodation service	113.9	100.0	104.2
БУСАД БАРАА, ҮЙЛЧИЛГЭЭ	MISCELLANEOUS GOODS AND SERVICES	127.6	107.5	101.5
Хувь хүнд хандсан үйлчилгээ	Personal care	130.4	108.3	101.4
Хувь хүний эд зүйл, хэрэглэл	Personal effects	107.3	101.5	102.3
Санхүүгийн үйлчилгээ	Financial services	100.0	100.0	100.0
Бусад үйлчилгээ	Other services	111.1	100.0	100.0

Тайлбар: * Улаанбаатар хотод борлуулагдаж буй махны дундаж үнийг хүнсний захуудын махны борлуулалтын хэмжээгээр жигнэж тооцсон.

Note: * Average price of meat in Ulaanbaatar is estimated by weighting the total amount of sales in food markets.

10.4. УЛААНБААТАР ХОТЫН ХЭРЭГЛЭЭНИЙ ҮНИЙН ИНДЕКС, 2014 оны 6 дугаар сард
 CONSUMER PRICE INDEX IN ULAANBAATAR, for June, 2014

Бараа, үйлчилгээний нэр төрөл, хэмжих нэгж	Commodities and services, unit of measure	хувь percentage		
		2014 VI 2013 VI	2014 VI 2013 XII	2014 VI 2014 V
Гурил, дээдийн дээд, савласан, кг	Flour, premium grade, prepacked, kg	110.0	109.3	100.6
Гурил, дээд зэрэг, савласан, кг	Flour, highest grade, prepacked, kg	111.6	106.6	101.3
Гурил, 1-р зэрэг, задгай, кг	Flour, grade 1, loose, kg	125.5	119.7	102.8
Гурил, 2-р зэрэг, савласан, кг	Flour, grade 2, prepacked, kg	116.8	110.9	102.3
Гоймон, гадаад, 500 гр	Dried noodles, imported, 500 g	117.7	105.8	108.6
Гоймон, дотоод, 300 гр	Dried noodles, domestic, 300 g	108.8	101.3	100.0
Бэлэн гоймон, ууттай, 120 гр	Instant noodles, 120 g	132.0	114.0	100.0
Талх, "Атар", ш	Bread "Atar", piece	103.0	101.2	100.0
Талх, Зууван чех, ш	Bread "Oval Chekh", piece	110.3	109.7	106.3
Гурилан боов, Зүсмэл, 900 гр	Bakery, "Zusmel", 900 g	116.2	109.0	104.9
Гурилан боов, Сtimo, 450 гр	Bakery, "Stimo", 450 g	108.6	104.4	102.0
Жигнэмэг, 100 гр	Biscuits, 100 g	126.5	111.2	104.8
Жигнэмэг, "Контик", ш	Cookies, "Kontik", piece	122.9	108.2	101.8
Цагаан будаа, кг	Rice, kg	142.1	103.3	100.0
Шар будаа, кг	Millet, kg	115.3	112.7	107.6
Хүүхдийн будаа, кг, савласан	Semolina, kg, prepacked	127.2	104.1	100.0
Бялуу, диаметр нь 23 см	Cake, whole, 23 cm	134.8	101.9	95.6
Хонины мах, ястай, кг*	Mutton, kg*	102.9	123.0	98.5
Үхрийн мах, ястай, кг*	Beef, kg*	105.6	119.9	100.5
Үхрийн мах, кг, гуяны цул*	Beef, without bones, kg*	108.7	121.7	100.5
Адууны мах, ястай, кг*	Horse meat, kg*	103.3	116.5	98.2
Ямааны мах, ястай, кг*	Goat meat, kg*	99.8	121.1	105.2
Гахайн мах, утсан, кг	Bacon, pork, kg	107.0	102.9	99.1
Тахианы мах, гуя, кг	Chicken leg, kg	139.7	139.9	101.0
Хонины цувдай, цүсгүй	Animal interior	228.9	197.2	147.9
Хиаг, хагас утлагатай, кг	Sausages, kg	128.4	116.8	104.3
Хаан бууз, савласан, 900 гр	Frozen dumpling, prepacked, 900 g	110.2	102.0	100.0
Элэгний нухаш, боодол	Liver paste, prepacked	104.8	102.4	100.0
Лаазалсан загас, "Шпроты", 175 гр	Canned "Sprats", 175 g	114.0	94.9	101.4
Лаазалсан загас, "Сардины", 175 гр	Canned "Sardines", 175 g	125.8	103.2	105.5
Лаазалсан загас, "Туна", 250 гр	Canned "Tuna", 250 g	115.5	95.8	100.7
Сүү, задгай, л	Milk, fresh, not pasteurised, l	165.9	104.1	101.0
Сүү, савласан, "Элекстер", 500 гр	Milk, pasteurised, 500 g	143.8	121.4	90.9
Сүү, савласан, л	Milk, pasteurised, l	127.2	105.4	90.1
Тараг, савласан, 900 гр	Yoghurt, plain, 900 g	133.0	105.2	98.8
Хорхой ааруул, кг	Dried curds, kg	127.4	124.1	108.2
Айраг, савласан, л	Koumiss, bottled, l	97.0	101.5	86.8
Бяслаг, "Hochland"	Processed cheese, "Hochland"	122.0	112.7	103.5
Зөөхий, задгай, кг	Cream, kg	113.3	108.6	83.9
Өтгөрүүлсэн сүү, 400 гр	Condensed milk, 400 g	114.3	111.6	108.1
Өндөг, ш	Egg, piece	136.0	93.9	96.3
Аарц, задгай, кг	Curds, fresh, loose, kg	131.0	108.6	63.4
Йогурт, жимстэй 500 гр	Yoghurt, fruit, 500 g	124.6	96.4	100.0
Кофены сүү, 500 гр	Coffee whitener, 500 g	124.3	106.9	107.1
Ургамлын тос, л	Vegetable oil, l	113.5	100.0	100.0
Өөхөн тос, кг	Fat, kg	120.6	116.8	127.3
Шар тос, кг	Ghee, kg	114.5	105.6	103.7
Маргарин, задгай, кг	Margarine, kg	107.2	103.1	100.0
Цөцгийн тос, 250 гр	Butter, 250 g	104.4	104.9	102.8
Алим, кг	Apple, kg	108.0	105.7	101.5
Мандарин, кг	Mandarin, kg	108.1	99.7	108.9
Банан, шар, кг	Banana, kg	128.4	106.2	97.6
Усан үзэм, кг	Grape, kg	111.9	96.9	106.1
Үзэм, кг	Raisin, kg	136.4	110.2	103.8
Давсалсан самар, 185 гр	Roasted nuts, 185 g	111.0	96.6	100.0
Төмс, кг	Potato, kg	102.0	116.1	102.5
Лууван, кг	Carrot, kg	148.2	141.4	131.9
Манжин, кг	Turnip, kg	82.1	104.8	100.0
Байцай, кг	Cabbage, round, kg	96.2	112.0	102.6
Сонгино, кг	Onion, kg	91.1	102.3	100.0

Тайлбар: * Улаанбаатар хотод борлуулагдаж буй махны дундаж үнийг хүнсний захуудын махны борлуулалтын хэмжээгээр жигнэж тооцсон.

Note: * Average price of meat in Ulaanbaatar is estimated by weighting the total amount of sales in food markets.

(Хүснэгт 10.4-ийн үргэлжлэл- Table 10.4 continuation)

Бараа, үйлчилгээний нэр төрөл, хэмжих нэгж	Commodities and services, unit of measure	2014 VI	2014 VI	2014 VI
		2013 VI	2013 XII	2014 V
Саримс, булцуу, ш	Garlic, bulb, piece	97.4	104.2	100.0
Улаан лооль, кг	Tomato, kg	122.3	93.4	94.7
Өргөст хэмх, кг	Cucumber, kg	114.1	83.1	100.0
Амтат чинжүү, кг	Paprika, kg	121.3	102.6	100.0
Далайн байцай, 10 ширхэг	Seaweed, 10 pieces	106.2	97.2	100.0
Пүнтүүз, 500 гр	Starched noodles, 500 g	121.3	88.2	100.0
Шилтэй дарсан өргөст хэмх, 720 гр	Cucumber, marinated, 720 g	105.1	100.1	100.0
Шилтэй ногооны салат, 520 гр	Vegetable salad, marinated, 520 g	104.0	100.6	100.0
Элсэн чихэр, кг	Sugar, kg	99.1	99.1	100.0
Ёотон, 500гр	Cube sugar, 500 g	105.5	101.3	103.8
Хатуу чихэр, кг	Candy, kg	112.1	103.2	100.0
Зөөлөн чихэр, кг	Chocolate candy, kg	117.0	103.6	100.0
Шоколад, 100 гр	Chocolate bar, 100 g	109.6	101.3	100.0
Шоколад, "Snickers" 70 гр	Chocolate, "Snickers", 70 g	105.3	105.9	89.5
Шоколадны крем, 250 гр,	Chocolate butter, 250 g	111.4	101.0	103.0
Жимсний чанамал, 380 гр	Jam, 380 g	109.5	107.3	100.0
Компот, 936 гр	Cherry in syrup, 936 g	106.0	96.8	100.0
Зөгийн бал, 450 гр	Honey, pure, 450 g	94.5	89.8	101.9
Давс, цагаан, кг	Salt, white, kg	142.9	106.2	100.0
Майонез, кг	Mayonnaise, kg	110.8	94.8	96.3
Цуу, 170 мл	Vinegar, 170 ml	112.7	107.4	100.0
Кетчуп, 325 гр	Ketchup, 325 g	101.7	92.2	88.0
Хар перец, 20 гр	Black pepper, powder, 20 g	95.6	81.2	100.0
Гурил исгэгч, 12 гр	Dry yeast, 12 g	113.3	113.3	100.0
Зайрмаг, торхтой, ш	Ice cream, piece	107.7	107.7	100.0
Бохь, 12 гр	Chewing gum, 12 g	112.0	112.0	100.0
Ногоон цай, 2 кг	Green tea, 2 kg	119.6	115.0	113.4
Байхуу цай, 50 гр	Black tea, 50 g	121.1	99.6	100.0
Кофе, 100 гр	Coffee, 100 g	105.3	104.3	95.2
Цэвэр ус, 1.5л	Bottled water, 1.5 l	105.3	101.0	100.0
Ундаа, 1.25 л	Coca-cola, 1.25 l	126.4	97.9	105.3
Жимсний шүүс, л	Fruit juice, l	115.5	101.6	100.0
Рашаан, 0.33 л	Mineral water, 0.33 l	124.0	102.5	100.0
Цагаан архи, 0.5л	Vodka "Arkhi", 0.5 l	108.1	100.6	100.0
Архи, л, импортын	Vodka, imported, l	111.0	107.2	100.0
Дарс, 0.75 л, импортын	Wine, imported, 0.75 l	116.1	107.2	100.0
Оргилуун дарс, 0.75 л	Champagne, 0.75 l	111.5	102.2	100.0
Пиво, 0.5 л, дотоод	Beer, domestic, 0.5 l	100.4	100.4	100.0
Пиво, 0.35 л, импортын	Beer, imported, 0.35 l	101.5	100.0	100.0
Янжуур тамхи, хайрцаг, импортын	Cigarettes, imported, packet	119.1	107.4	100.0
Янжуур тамхи, хайрцаг, дотоод	Cigarettes, domestic, packet	129.2	106.4	100.0
Ноосон даавуу, м	Woollen cloth, m	79.7	79.7	94.4
Эрээн даавуу, м,	Cotton cloth, m	160.0	135.6	104.4
Торго, м	Silk cloth, m	107.7	100.4	100.0
Савхин хүрэм, ш	Leather jacket, piece	111.8	115.4	99.3
Эрэгтэй хүний дотортой хүрэм, ш	Men's warm jacket, piece	128.6	100.0	100.0
Костюм, хос	Suit, men's, set	152.4	98.4	107.4
Ноосон цамц, ш	Woollen sweater, piece	134.3	115.2	104.4
Сорочка, ш	Men's shirt, piece	148.7	101.4	111.7
Биеийн тамирын хослол, хос	Sportswear, set	114.2	107.5	103.0
Жинс, ш	Jeans, piece	123.2	110.0	102.3
Даавуун футболка, ш	T-shirt, piece	117.0	102.9	100.0
Агтавч, ш	Underwear, men's, piece	102.2	90.0	89.4
Оймс, ш	Socks, piece	100.0	100.0	100.0
Савхин хүрэм, эмэгтэй, ш	Leather jacket, piece	113.5	123.9	99.1
Нэхий дээл, ш	Women's sheepskin coat, piece	109.1	100.0	100.0
Эмэгтэй хослол, хос	Suit, women's, set	133.3	112.2	100.0
Ноосон цамц, ш	Woollen sweater, piece	146.7	117.0	102.3
Эмэгтэй ноолууран цамц, ш	Women's cashmere pullover, piece	96.5	88.8	100.0
Эмэгтэй хүний цагаан цамц, ш	Blouse, piece	124.6	109.6	106.5
Юбка, ш	Skirt, piece	109.4	95.8	100.0
Эмэгтэй өмд, ш	Slacks, piece	103.7	103.7	101.8
Ноосон өмд, ш	Trousers, men's, piece	136.3	107.1	104.9
Хөхний даруулга, ш	Bra, basic, piece	119.3	110.3	100.0
Агтавч, ш	Underwear, piece	103.8	103.8	100.0
Трико, ш	Tights, piece	84.1	84.1	87.4
Оймс, ш	Socks, piece	100.0	100.0	100.0

(Хүснэгт 10.4-ийн үргэлжлэл- Table 10.4 continuation)

Бараа, үйлчилгээний нэр төрөл, хэмжих нэгж	Commodities and services, unit of measure	2014 VI	2014 VI	2014 VI
		2013 VI	2013 XII	2014 V
Хүүхдийн өвлийн хүрэм, ш	Boy's winter overcoat, piece	133.3	100.0	100.0
Хавар, намрын богино хүрэм, ш	Children's warm jacket, piece	91.4	87.5	87.5
Хүүхдийн ноосон цамц, ш	Children's woollen sweater, piece	109.1	91.0	100.0
Эрэгтэй хүүхдийн сорочка, ш	Boy's shirt, piece	119.9	96.8	106.7
Охидын даашинз, ш	Girl's dress, piece	104.2	103.2	100.0
Мөлхөө өмд, ш	Infant's pants, piece	170.1	124.1	120.7
Хүүхдийн жинсэн өмд, ш	Children's jeans, piece	116.5	101.3	100.0
Хүүхдийн футболка, ш	Children's T-shirt, piece	107.4	114.1	115.9
Хүүхдийн агтавч, ш	Children's underwear, piece	98.5	114.3	100.0
Охидын трико, ш	Girl's tights, piece	132.7	118.6	113.3
Хүүхдийн оймс, хос	Children's socks, pair	96.0	92.3	100.0
Эрэгтэй хүний ноосон малгай, ш	Men's woollen hat, piece	133.3	125.0	100.0
Эрэгтэй хүний ороолт, ш	Men's maffler, piece	97.1	100.0	100.0
Эмэгтэй хүний савхин бээлий, ш	Women's leather gloves, piece	130.2	107.7	100.0
Эмэгтэй хүний ноолууран малгай, ш	Women's cashmere hat, piece	97.1	83.3	83.3
Эмэгтэй хүний ноолууран ороолт, ш	Women's cashmere maffler, piece	146.0	116.7	100.0
Хүүхдийн малгай ороолтны хослол, хос	Children's woollen maffler and hat set	135.6	114.3	100.0
Хими цэвэрлэгээ, эрэгтэй хослол	Dry cleaning, men's suit	100.0	100.0	100.0
Хувцас захиалга, засвар	Repair of clothing	106.7	100.0	100.0
Эрэгтэй өвлийн гутал, хос	Men's winter leather shoes, pair	126.9	111.2	100.0
Эрэгтэй ширэн зуны гутал, хос	Men's leather shoes, pair	94.8	108.2	100.0
Эрэгтэй хүний пүүз, хос	Men's sport shoes, pair	96.2	85.9	92.6
Гэрийн шаахай, хос	Men's house slippers, pair	114.5	100.0	100.0
Эмэгтэй өвлийн гутал, хос	Women's winter leather boots, pair	150.2	106.6	100.0
Эмэгтэй хавар, намрын гутал, хос	Women's warm leather boots, pair	121.8	97.1	115.5
Эмэгтэй ширэн туфли, хос	Women's leather shoes, pair	97.4	101.3	100.0
Эмэгтэй кед, хос	Women's sport shoes, pair	110.1	126.7	89.4
Эрэгтэй хүүхдийн өвлийн пүүзэн гутал, хос	Boy's winter boots, pair	143.8	106.5	100.0
Охидын хавар, намрын гутал, хос	Girl's warm leather shoes, pair	115.4	81.1	100.0
Охидын туфли, хос	Girl's shoes, pair	104.4	97.3	93.0
Эрэгтэй хүүхдийн пүүз, хос	Boy's sport shoes, pair	96.4	93.3	91.1
Эмэгтэй хүний гутал засвар	Lady's shoes repair	120.0	100.0	100.0
Орон сууц түрээслэх үнэ, 1 өрөө	Monthly rent for apartment, 1 bedroom	112.2	90.2	90.2
Ханын цаас, боодол	Wall-paper, roll	97.9	97.9	102.0
Цагаан тосон будаг, кг	White oil paint, kg	119.8	105.0	100.0
Плита, ш	Slab, piece	187.5	111.1	103.4
Цемент, 50кг	Cement, 50 kg	98.3	94.4	90.7
Тоосго, ш	Bricks, piece	100.0	100.0	100.0
Вакуум цонх, 1м2	Vacuum window, 1 m2	113.8	100.0	100.0
Шахмал шал, 1м2	Parquet flooring, 1 m2	109.1	109.1	100.0
Иж бүрдэл гэр	National dwelling "Ger", set	113.2	100.0	100.0
Орон сууцанд засвар хийх хөлс	Repair of the dwelling, 2 bedroom apartment	125.0	125.0	125.0
Цахилгааны разетка солиулах ажлын хөлс, ш	Installation of socket, piece	100.0	100.0	100.0
Цэвэр усны үнэ, тоолуургүй, сард, 1 хүний	Monthly water use fee, per capita	100.0	100.0	100.0
Цэвэр усны үнэ, тоолууртай өрх, 1м3	Water supply, apartment, for 1 m3	100.0	100.0	100.0
Цэвэр усны үнэ, гэр хорооллын, 40 л	Water supply, village, for 40 l	100.0	100.0	100.0
Орон сууцны хог хаягдал, сард, өрхийн	Carbage collection fee, apartment, per HH	100.0	100.0	100.0
Гэр хорооллын хог хаягдал, сард, өрхийн	Carbage collection fee, village, per HH	100.0	100.0	100.0
Бохир усны үнэ, сард, 1 хүний	Sewerage collection fee, per capita	100.0	100.0	100.0
Засвар үйлчилгээний хөлс	Monthly fee for service relating to the dwelling	100.0	100.0	100.0
Халаалт, 1м2	Monthly heating fees, apartment, 1 m2	127.1	100.0	100.0
Гэрийн гал тогооны холигч солих үйлчилгээ	Replacing water mixer in the kitchen	100.0	100.0	100.0
Цахилгаан, орон сууц, 1 кВт.цаг	Electricity, for apartment, 1 KWH	122.3	100.0	100.0
Цахилгаан, гэр хороолол, 1 кВт.цаг	Electricity, for village, 1 KWH	104.0	100.0	100.0
Түлшний мод, уут	Wood for fuel, slack	151.8	100.0	100.0
Нүүрс, уут	Coal, slack	136.4	100.0	100.0
Халуун ус, сард, өрхийн, 1 хүний	Hot water supply fee, per capita	66.6	100.0	100.0
Халуун ус, 1м3 усны үнэ, тоолууртай өрхийн	Hot water supply fee, 1 m3	66.7	100.0	100.0
Унтлагын ор, ш	Bed, piece	134.6	100.0	100.0
Хувцасны шүүгээ, ш	Wardrobe, piece	133.6	101.9	100.0
Гал тогооны ширээ, 4 сандалтай	Kitchen table with 4 chairs	114.3	94.1	100.0
Буйдан, ш	Sofa, piece	98.7	96.9	102.2
Төмөр зуух, ш	Metal stove, piece	83.3	83.3	100.0
Хивс, ш	Carpet, piece	142.9	100.0	100.0
Шалны хулдаас, м	Lynoleum, m	110.0	100.0	88.0
Орны бүтээлэг, ш	Blanket, piece	259.3	124.4	116.7
Хөвөнтэй хөнжил, ш	Cotton quilt, piece	95.2	92.6	100.0
Ор, хөнжлийн даавуу, хос	Bed sheet, pair	109.3	100.0	100.0
Хөшиг нимгэн, хос	Curtains, pair	125.0	107.1	107.9
Гар нүүрийн алчуур, ш	Face towel, piece	108.1	102.4	100.0
Угаалгын өрөөний том алчуур, ш	Bath towel, piece	92.3	92.3	100.0

(Хүснэгт 10.4-ийн үргэлжлэл- Table 10.4 continuation)

Бараа, үйлчилгээний нэр төрөл, хэмжих нэгж	Commodities and services, unit of measure	2014 VI	2014 VI	2014 VI
		2013 VI	2013 XII	2014 V
Хөргөгч, ш	Refrigerator, piece	125.1	103.5	100.0
Угаалгын машин, хагас автомат, ш	Washer, semi-automatic, piece	215.0	108.4	100.0
Богино долгионы зуух, ш	Microwave, oven, piece	128.1	110.0	102.4
Будаа агшаагч, ш	Rice cooker, piece	115.1	92.4	96.0
Тоос сорогч, ш	Canister vacuum cleaner, piece	142.8	105.3	87.5
Цахилгаан плитка, ш	Electric stove, piece	113.3	111.5	100.0
Цахилгаан индүү, ш	Electric iron, piece	119.9	85.2	91.7
Ус буцалгагч, ш	Electric kettle, piece	112.0	102.2	78.8
Засварын хөлс, угаалгын машин	Repair, semi-automatic washer	101.7	101.7	100.0
Халбага, ш	Tea spoon, piece	97.5	97.5	100.0
Гал тогооны хутга, ш	Kitchen knife, piece	125.0	100.0	122.4
Хуванцар хувин, 10 л	Plastic pail, 10 l	95.5	116.7	91.3
Хоолны төмөр сав, ш	Medium sized pot, piece	84.6	84.6	100.0
Цайны халуун сав, 2 л	Thermos, 2 l	164.3	121.1	100.0
Шаазан аяга, ш	Porcelain cup, piece	158.5	135.0	131.2
Шаазан таваг, ш	Porcelain plate, piece	131.5	118.6	100.0
Алх, ш	Hammer, piece	110.8	98.8	100.0
Чийдэнгийн шил, ш	Light bulb, piece	108.3	108.3	100.0
Хэмнэлттэй чийдэнгийн шил, ш	Compact fluorescent light bulb, piece	101.7	101.7	100.0
Отвертка, ш	Screwdriver, piece	119.3	112.7	106.1
Зай, 1.5V, ш	Alkaline battery, 1.5 V, piece	186.2	117.4	81.8
Скоч, боодол	Scotch tape, pack	152.5	105.9	108.9
Эдийн саван, ш	Laundry soap, piece	114.6	103.8	100.0
Угаалгын нунтаг, 90гр	Washing detergent powder, 90 g	110.5	102.2	102.2
Угаалгын нунтаг, 450гр	Washing detergent powder, 450 g	120.2	98.0	100.0
Аяга, таваг угаагч шингэн, 500 мл	Dishwashing detergent, 500 ml	112.4	102.6	100.0
Цэвэрлэгээний бодис, нунтаг, 500 гр	Cleaning powder, 500 g	123.3	103.3	103.1
Чүдэнз, хайрцаг	Match, box	100.0	100.0	83.3
Гутлын тос, 40 гр	Shoe polish, 40 g	107.9	92.6	107.9
Аспирин, 500 мг, 10 ш	Aspirin, 500 mg, 10 tablets	125.9	100.0	100.0
Анальгин, 500 мг, 10 ш	Analgin, 500 mg, 10 tablets	126.8	100.0	100.0
Ампициллин, 500 мг, 10 ш	Ampicillin, 500 mg, 10 tablets	108.5	100.0	100.0
Витамин "С", үрлэн, 50 ш, дотоод	Vitamin "C", drage, 50 pieces, domestic	116.7	105.0	100.0
Хлорфенамин, хуванцар савтай	Chlorophenamin, plastic bottle	109.2	94.9	100.0
Ампициллин, тариагаар, 1 сая	Ampicillin, injection, 1 million	100.0	100.0	100.0
Нифедипин, 20 мг, 10 ш	Nifedipine, 20 mg, 10 pieces	102.7	102.7	100.0
Параденк, хүүхдийн лаа	Paradenk, children's suppository	117.6	111.1	100.0
Хурууны лент, ш	Adhesive plaster, piece	100.0	100.0	100.0
Амбулаторийн үзлэгийн хөлс	Out-patient service	102.6	100.0	100.0
Шүдний эмчид үзүүлэх, хуванцар ломбо тавиулах	Visit dentist, to filling tooth	113.8	111.8	108.6
Лабораторийн шинжилгээ хийх хөлс, ЭХО	Laboratory testing, ultrasound testing	135.0	135.0	122.7
Шээсний ерөнхий шинжилгээ хийх хөлс	Urine testing	153.3	143.8	136.3
Эмнэлгийн ор хоногийн хөлс, хувийн эмнэлэг	Hospital room charge, private hospital	129.7	101.0	100.0
Суудлын жижиг тэрэг, ш	Car, piece	94.4	100.0	100.0
Унадаг дугуй, ш	Bicycle, piece	107.7	107.7	103.7
Суудлын тэрэгний дугуй, ш	Car wheel, piece	100.0	100.0	100.0
Бензин, АИ-80, л	Petrol, A-80, l	101.3	101.3	100.0
Бензин, АИ-92, л	Petrol, A-92, l	102.5	102.5	100.0
Дизелийн түлш, л	Diesel fuel, l	102.3	102.3	100.0
Суудлын тэрэгний бензин хөдөлгүүрийн тос, л	Car motor oil, l	110.0	108.5	100.0
Суудлын тэрэгний дугуй нөхөх хөлс	Car tire repair job	112.5	102.3	100.0
Суудлын тэрэгний задгай зогсоолын төлбөр	Car parking fee /open/	142.9	125.0	100.0
Галт тэрэгний тийзийн үнэ, дотоод, том хүн, нэг талдаа	Railway ticket fare, one way, domestic, adult	100.0	100.0	100.0
Галт тэрэгний тийзийн үнэ, олон улсын, том хүн, нэг талдаа, купе	Railway ticket fare, one way, international, adult	100.0	100.0	100.0
Автобусны билет, том хүн	Intra-city adult bus fare	125.0	125.0	100.0
Микроавтобусны билет, том хүн	Intra-city mini bus fare	100.0	100.0	100.0
Хот доторх таксины хөлс, км	Intra-city taxi fare, km	114.3	114.3	100.0
Хот хоорондын автобусны хөлс, том хүн, нэг талдаа	Inter-city bus fare, adult, one way	121.2	100.0	100.0
Онгоцны тийзийн үнэ, дотоод, том хүн, нэг талдаа	Adult domestic airfare, one way	85.0	100.0	100.0
Онгоцны тийзийн үнэ, олон улсын, том хүн, нэг талдаа	Adult international airfare, one way	135.5	110.0	110.0
Ачаа тээвэр, хот дотор, 15км, 1 тн	Freight charge, within 15 km of the city, 1 ton	116.7	100.0	100.0
Гадаадад захидал илгээх тариф	Postage, letter international	100.0	100.0	100.0
Гар утасны үнэ, ш	Mobile phone, piece	77.8	87.5	92.1
Гар утасны цэнэглэгч, ш	Mobile phone charger, piece	83.3	83.3	55.6

(Хүснэгт 10.4-ийн үргэлжлэл- Table 10.4 continuation)

Бараа, үйлчилгээний нэр төрөл, хэмжих нэгж	Commodities and services, unit of measure	2014 VI	2014 VI	2014 VI
		2013 VI	2013 XII	2014 V
Суурин утаснаас суурин утас руу ярих тариф, 1 мин	Fixed phone local call, 1 min	100.0	100.0	100.0
Гар утсаар ярих хөлс, Мобиком, сүлжээн дотор, 1 мин	Mobicom call, within provider, 1 min	100.0	100.0	100.0
Гар утсаар ярих хөлс, Скайтел, сүлжээн дотор, 1 мин	Skytel call, within provider, 1 min	100.0	100.0	100.0
Гар утсаар ярих хөлс, Юнител, сүлжээн дотор, 1 мин	Unitel call, within provider, 1 min	100.0	100.0	100.0
УБ-Сөүл рүү утсаар ярих тариф, картаар, 1 мин	International telephone call, UB to Seoul, 1 min	100.0	100.0	100.0
Интернет кафе интернет ашиглах хөлс, 1 цаг	Internet services at CyberCafe for 1 hour	100.0	100.0	100.0
Гэрийн интернетийн сарын төлбөр, 512Кб	Home internet service monthly fee, 512KB	119.6	119.6	119.6
LCD телевизор, 32"-ийн, ш	LCD TV, 32", piece	97.6	99.2	100.0
DVD тоглуулагч, PHILIPS	DVD player, PHILIPS	81.0	94.7	96.0
Дижитал фото аппарат, ш	Digital compact camera, piece	94.0	100.0	100.0
Компьютер, ширээний, ш	Desktop personal computer, set	89.5	100.0	100.0
Зөөврийн диск /флаш/, ш	USB flash driver, piece	103.3	100.6	86.1
Хөгжим тоглуулагч, MP4 player, ш	MP4 player, piece	100.9	100.9	100.0
Зөөлөн тоглоом, ш	Soft toy, piece	110.5	97.5	104.3
Шатар, иж бүрдэл	Chess, set	100.0	87.6	100.0
Барби хүүхэддэй, ш	Barbie doll, piece	100.0	100.0	100.0
Сагсан бөмбөг, ш	Basketball round, piece	92.7	92.7	100.0
Ширээний теннисний цохиур, 3ш бөмбөгтэй	Table tennis paddle with 3 balls	87.7	91.0	115.4
Зурагтын сарын хураамж	TV monthly fee	100.0	100.0	100.0
Кабелийн телевизийн сарын хураамж	Cable TV, monthly fee	109.8	100.0	100.0
Зураг буулгах хөлс, ш	Photo print fee, piece	106.7	100.0	100.0
Жолооны курсын төлбөр	Driving course tuition	95.3	95.3	95.3
Кино театрын үзвэрийн тасалбарын үнэ	Admission to movies	111.1	111.1	111.1
Хошин шогийн тоглолтын тасалбарын үнэ	Admission to comedy	120.0	100.0	100.0
Сурах бичиг, ш	School book, piece	100.0	100.0	116.7
Сурагчийн дэвтэр,ш	Notebook, piece	105.3	100.0	100.0
Англи-Монгол толь бичиг, ш	English-Mongolian dictionary, piece	119.9	118.4	98.0
Үлгэрийн ном, ш	Story book for children, piece	99.0	99.0	92.7
Өдөр тутмын сонин, улирлын захиалга	Quarterly subscription of daily newspaper	130.3	130.3	130.3
7 хоног тутмын сонин, улирлын захиалга	Quarterly subscription of weekly newspaper	100.0	100.0	100.0
7 хоног тутмын сэтгүүл, нэг дугаарын үнэ	Weekly magazine, single copy	100.0	100.0	100.0
Монгол зурхайн цаг тооны бичиг, ш	Mongolian lunar calendar, piece	112.5	112.5	100.0
Харандаа, ш	Pencil, piece	105.0	105.0	100.0
Керамик бал, ш	Ceramic pen, piece	80.4	80.4	103.5
Үзгэн балны запас, ш	Refillable gel ink, piece	88.9	88.9	100.0
Шугам, хуванцар, ш	Plastic ruler, piece	113.8	107.7	100.0
Дотоодын аялал, жуулчлал	Domestic package holiday	100.0	100.0	100.0
Төрийн өмчийн их, дээд сургуулийн сургалтын жилийн төлбөр. 1-р дамжаа	Annual education tuition, state, 1-st grade	133.2	100.0	100.0
Хувийн их, дээд сургуулийн жилийн сургалтын жилийн төлбөр, 1-р дамжаа	Annual education tuition, private, 1-st grade	104.8	100.0	100.0
Хувийн бага сургуулийн жилийн төлбөр	Private primary education annual tuition	137.2	100.0	100.0
Зоогийн газрын хоолны үнэ	Restaurants dish	107.9	101.5	100.0
Пицца-ны үнэ/захиалгаар хүргэх/, ш	Pizza order price, piece	118.5	118.5	93.7
Шилтэй пивоны үнэ, 0.5 л /Зоогийн газарт/	Beer domestic at bar, 0.5 l	118.0	109.3	100.0
Цайны газрын хоолны үнэ	Cafe's dish	117.1	103.5	100.0
Зочид буудлын 1 хоногийн хөлс	Budget hotel fee, 1 night	111.1	100.0	109.1
Дотуур байрны хагас жилийн төлбөр	Dormitory fee, semester	116.7	100.0	100.0
Эрэгтэй үс засуулах тариф	Men's hair cut	137.1	109.1	100.0
Эмэгтэй хүний үс засах тариф	Women's hair cut	142.5	118.8	109.6
Нүүрэнд тостой иллэг хийх тариф	Fee for facial massage	171.9	140.3	100.0
Гарын хумсанд маникюр хийлгэх хөлс	Nail manicure	115.9	100.0	114.3
Нийтийн халуун усны хөлс, том хүн	Bath house charge, adult	115.0	100.0	100.0
Эмэгтэй хүний нүүрний энгэсэг, ш	Facial powder, pressed, piece	135.3	103.0	100.0
Сахлын татуурга, 3 ш	Razor, 3 pieces	115.4	100.0	100.0
Гар нүүрийн саван, 100 гр	Beauty soap, 100 g	108.1	103.1	100.0
Үсний шингэн саван, 250 мл	Shampoo, 250 ml	113.1	105.6	102.7
Биеийн шингэн тос, 200мл	Baby oil, 200 ml	111.4	100.3	100.0
Шүдний оо, 75 гр	Toothpaste, 75 g	147.1	117.5	100.0
Эмэгтэй хүний ариун цэврийн хэрэглэл, боодол	Sanitary pad, pack	146.0	109.9	100.0
Ариун цэврийн цаас, боодол	Toilet paper, pack	121.3	105.6	100.0
Бугуйн цаг, эмэгтэй хүний, ш	Lady's watch, piece	126.8	115.3	110.9
Алтан бөгж, ш	Golden ring, piece	114.0	112.1	100.0
Мөнгөн аяга, ш	Silver cup, piece	108.6	100.0	100.0
Эмэгтэй хүний гар цүнх, ш	Women's handbag, piece	100.0	95.4	100.0
Охидын сурагч цүнх, ш	Girl's school bag, piece	104.0	100.0	100.0
Банкны мөнгөн гуйвуулгын шимтгэл	Bank's commission of cash remittance	100.0	100.0	100.0
Банк хооронд гүйлгээ хийхэд төлөх шимтгэл	Transfer fee within banks	100.0	100.0	100.0
Бичиг баримтыг олшруулах үйлчилгээний төлбөр	Photocopying service fee	111.1	100.0	100.0

10.5 ХЭРЭГЛЭЭНИЙ ҮНИЙН ИНДЕКС, өмнөх сарынхтай харьцуулснаар, барааны бүлэг, дэд бүлгээр, аймгаар, 2014 оны 6 дугаар сард

Group and subgroup	Бүлэг, дэд бүлэг			Баруун бүс / Western region			Хангайн бүс / Khangai region			
	БӨБӨ	ГО/ГО	ЗА/ЗА	УВ/УВ	ХОЖНО	А/А	БХ/БХ	БҮ/БҮ	ӨВ/ӨВ	ХӨ/ХӨ
ЕРӨНХИЙ ИНДЕКС	100.4	100.3	101.1	101.4	101.4	101.9	101.2	100.0	99.2	101.0
01. ХҮНСНИЙ БАРАА, УНДАА, УС	101.5	100.8	101.6	103.5	103.8	104.5	103.1	99.5	96.1	100.5
FOOD AND NON-ALCOHOLIC BEVERAGES										
Foodstuffs	101.6	100.8	101.7	103.6	104.0	104.7	103.2	99.5	95.9	99.2
Bread, flour and cereals	105.5	100.5	104.2	105.1	106.2	109.9	109.1	99.1	101.1	103.8
Meat and meat products	96.3	96.8	100.5	101.6	106.2	98.9	103.8	99.5	91.4	97.6
Milk, dairy products, and eggs	87.5	97.1	83.6	99.0	83.9	97.1	82.4	87.7	91.1	88.0
Oils and fats	100.4	99.5	100.0	99.5	100.0	90.6	100.0	100.0	100.0	98.3
Fruit	100.3	102.1	110.1	100.4	100.0	100.4	90.4	100.0	101.2	114.4
Potato and vegetables	106.1	132.6	119.2	114.1	123.6	112.5	113.1	103.9	105.9	111.0
Sugar, jam, candy and chocolate	101.9	100.1	102.4	101.0	102.1	101.8	100.0	100.0	100.0	100.0
Other food products	102.1	102.4	93.5	100.0	100.0	101.0	100.0	100.0	100.0	100.0
Non-alcoholic beverages	100.5	100.2	96.7	102.7	100.0	100.0	100.0	100.0	100.6	102.5
02. СОГТУУРУУЛАХ УНДАА, ТАМХИ	100.0	97.5	100.0	102.6	96.7	100.0	100.0	102.3	102.8	100.0
ALCOHOLIC BEVERAGES, TOBACCO										
Alcoholic beverages	100.0	100.0	100.0	100.0	100.8	93.9	100.0	100.0	100.0	98.8
Tobacco	100.0	97.0	100.0	104.2	99.2	100.0	100.0	104.5	104.6	100.0
03. ХУВЦАС, БӨС БАРАА, ГУТАЛ	101.2	99.9	101.4	101.1	103.4	100.7	100.8	100.0	100.5	102.4
Clothing, footwear and cloth	102.1	99.9	101.5	101.2	102.8	101.2	100.7	100.0	100.1	103.5
Clothing materials	100.0	107.6	103.4	103.3	102.9	107.5	103.2	100.0	100.0	100.0
Garments	102.3	99.5	101.2	101.1	103.0	100.5	100.0	100.0	100.1	104.0
Other articles and clothing accessories	100.0	100.0	100.0	100.1	100.0	100.0	100.0	100.0	100.0	99.8
Footwear	100.0	100.0	101.3	100.9	104.8	100.0	101.2	100.0	102.2	101.0
04. ОРОН СУУЦ, УС, ЦАХИЛГААН, ТҮЛШ	96.9	100.0	98.3	99.7	92.4	99.6	100.0	99.4	100.0	94.5
HOUSING, WATER, ELECTRICITY AND										
Actual rentals for housing	100.0	100.0	93.8	100.0	100.0	106.7	100.0	100.0	100.0	100.0
Maintenance and repair of the dwelling	100.0	102.7	102.2	99.4	98.8	100.2	100.0	94.6	100.0	103.7
Water supply and miscellaneous services	100.0	100.0	100.0	100.0	100.0	100.0	100.0	100.0	100.0	100.0
Electricity, gas and other fuels	95.6	100.0	97.7	100.0	90.8	99.5	100.0	100.7	100.0	88.5
05. ГЭР АХУЙН ТАВИЛГА, ГЭР АХУЙН БАРАА	100.1	101.4	100.2	101.9	100.6	101.0	101.7	100.8	100.6	100.0
FURNISHINGS, HOUSEHOLD EQUIPMENT										
Furniture, carpets and other floor coverings	100.0	101.8	100.0	104.3	100.0	100.0	105.1	100.0	100.0	101.1
Household textiles	100.0	100.0	100.0	100.0	94.7	100.6	100.0	100.0	103.0	100.2
Household appliances	100.0	100.0	100.0	100.7	100.6	100.0	100.0	100.0	101.4	100.9
Glassware, tableware and household utensils	100.0	101.5	100.0	100.0	106.9	107.4	100.0	100.0	100.0	100.0
Tools and equipment	100.0	100.0	100.0	100.0	105.3	100.0	100.0	100.0	100.0	100.0
Household maintenance	100.5	101.7	100.6	103.0	101.3	101.1	100.0	102.1	100.0	100.0
06. ЭМ, ТАРИА, ЭМНЭЛГИЙН ҮЙЛЧИЛГЭЭ	99.8	102.4	107.3	100.7	101.4	100.2	100.0	99.4	104.0	100.4
HEALTH										
Medical products, appliances and equipment	99.6	103.3	100.0	100.8	100.8	100.2	100.0	99.2	105.4	100.5
Out-patient services	100.0	100.0	100.0	100.0	102.7	100.0	100.0	100.0	101.8	100.0
Hospital services	100.0	100.0	109.6	100.0	100.0	100.0	100.0	100.0	100.0	100.0
07. ТЭЭВЭР	100.0	100.5	101.8	100.1	100.0	100.0	100.0	100.0	101.6	102.1
TRANSPORT										
Purchase of vehicles	100.0	100.6	111.0	100.0	100.0	100.0	100.0	100.0	100.0	106.1
Operation of personal transport equipment	100.0	100.0	100.0	100.0	100.0	100.0	100.0	100.0	103.3	100.0
Transport services	100.0	101.2	97.5	100.2	100.0	100.0	100.0	100.0	100.0	105.2
08. ХОЛБООНЫ ХЭРЭГТЭСЭЛ, ШУУДАНГИЙН	100.0	100.0	100.0	100.0	100.0	102.5	100.0	100.0	100.3	100.7
COMMUNICATION										
Audio, visual, photographic and information	100.0	100.0	100.0	100.0	100.0	106.3	100.0	100.0	102.0	102.1
Recreational and cultural services	100.0	100.0	100.0	100.0	100.0	100.0	100.0	100.0	100.0	97.8
Newspapers, books and stationery	100.0	101.1	100.0	100.0	100.0	98.6	100.0	100.0	100.0	100.0
09. АМРАЛТ, ЧӨЛӨӨТ ЦАГ, СОЁЛЫН БАРАА,	100.0	100.0	100.0	100.0	100.0	100.0	100.0	100.0	100.0	100.0
RECREATION AND CULTURE										
Education	100.0	100.0	100.0	100.0	100.0	100.0	100.0	100.0	100.0	100.0
Restaurants and hotels	100.0	100.0	100.0	100.0	101.5	105.3	102.3	100.0	101.7	100.0
Catering service	100.0	100.0	100.0	100.0	100.0	106.7	102.6	100.0	102.4	101.9
Hotels, accommodation service	100.0	100.0	100.0	100.0	110.5	100.0	100.0	100.0	100.0	100.0
10. БОЛОВСРОЛЫН ҮЙЛЧИЛГЭЭ	101.7	100.7	100.9	101.7	102.2	102.2	100.0	100.7	101.1	100.3
EDUCATION										
Personal care	102.1	100.7	101.1	102.0	102.5	102.2	100.0	101.0	101.2	100.4
Personal effects	100.0	100.0	100.0	100.0	100.0	101.7	100.0	100.0	100.0	100.0
Financial services	100.0	100.0	100.0	100.0	100.0	100.0	100.0	100.0	100.0	100.0

(Хүснэгт 10.6-ийн үргэлжлэл- Table 10.6 continuation)

Бүлэг, дэд бүлэг	Төвийн бүс / Central region					Зүүн бүс / Eastern region				
	Г/ГС	ДА/ДА	ДО/ДО	ДУ/ДУ	ӨМ/ӨМ	СЭ/СЭ	ТӨ/ТӨ	ДД/ДД	СҮ/СҮ	ХЭ/ХЭ
ЕРӨНХИЙ ИНДЕКС	106.2	106.8	109.4	107.0	105.7	109.8	105.4	107.1	106.5	106.8
01. ХҮНСНИЙ БАРАА, УНДАА, УС	110.3	112.7	115.8	113.4	116.2	114.0	111.0	112.8	112.8	109.8
FOOD AND NON-ALCOHOLIC BEVERAGES	110.6	113.0	115.8	113.6	116.7	114.3	111.4	113.2	112.9	110.1
Foodstuffs	102.7	115.0	111.1	116.2	114.1	114.5	109.2	116.4	108.7	104.1
Bread, flour and cereals	121.1	117.3	111.8	113.2	124.9	111.2	120.2	118.6	121.8	115.0
Meat and meat products	122.7	83.8	105.2	102.5	108.6	125.2	95.0	81.5	102.9	115.3
Milk, dairy products, and eggs	101.2	99.5	94.9	101.6	105.6	114.1	94.0	111.4	105.0	99.1
Oils and fats	111.5	100.3	112.8	98.0	115.2	117.1	101.1	103.3	105.9	107.0
Fruit	107.9	141.8	130.2	134.9	134.5	131.0	135.1	119.6	132.6	126.7
Potato and vegetables	104.1	101.3	105.3	110.3	110.1	102.4	106.9	104.4	108.1	107.4
Sugar, jam, candy and chocolate	106.5	107.6	104.4	108.3	97.5	103.6	100.0	103.2	97.5	104.0
Other food products	104.7	106.4	108.6	109.1	106.6	105.6	105.8	102.9	111.6	103.2
Non-alcoholic beverages	104.7	106.4	108.6	109.1	106.6	105.6	105.8	102.9	111.6	103.2
ALCOHOLIC BEVERAGES, TOBACCO	103.4	101.9	112.3	103.3	103.1	108.7	104.1	103.5	102.4	112.9
Alcoholic beverages	102.4	104.5	105.8	103.3	99.6	107.0	103.2	100.0	101.9	102.7
Tobacco	104.0	100.0	115.8	99.2	105.5	109.5	105.2	105.7	102.8	115.8
CLOTHING, FOOTWEAR AND CLOTH	106.8	106.2	109.1	102.7	103.6	121.3	103.1	105.8	103.8	107.7
Clothing, cloth	105.9	105.4	106.8	101.9	102.5	122.9	103.1	106.3	104.3	106.3
Clothing materials	114.3	100.0	101.0	105.9	106.1	109.9	100.6	105.2	103.8	106.7
Garments	103.5	105.5	107.1	101.6	102.4	123.5	103.5	106.3	104.4	106.6
Other articles and clothing accessories	103.5	104.0	100.7	107.0	100.0	114.3	100.0	107.1	100.0	100.1
Footwear	109.0	108.1	117.3	105.5	106.8	116.9	103.0	104.4	102.4	111.8
HOUSING, WATER, ELECTRICITY AND FUELS	100.5	98.6	100.7	100.3	104.7	94.7	106.7	99.9	102.0	100.8
Actual rentals for housing	105.9	100.0	100.0	100.0	100.0	101.9	120.0	100.0	100.0	100.0
Maintenance and repair of the dwelling	102.0	100.2	103.0	107.5	100.1	101.1	110.4	102.2	101.8	108.0
Water supply and miscellaneous services	97.3	100.0	100.0	100.0	94.7	108.8	107.8	100.0	119.8	100.0
Electricity, gas and other fuels	110.0	97.0	100.0	100.0	117.8	90.5	100.0	99.4	100.0	90.9
FURNISHINGS, HOUSEHOLD EQUIPMENT	116.6	107.1	106.4	108.5	103.7	113.8	106.1	105.1	101.5	105.0
Furniture, carpets and other floor coverings	119.5	106.7	115.1	111.8	103.1	109.2	107.7	102.8	97.1	104.5
Household textiles	109.2	119.7	102.7	101.8	100.0	122.0	108.8	106.2	100.9	106.6
Household appliances	140.3	107.6	102.4	99.9	111.2	113.3	100.9	104.1	101.6	106.9
Glassware, tableware and household utensils	128.4	102.5	100.9	111.5	103.3	111.2	105.9	113.4	105.1	124.8
Tools and equipment	108.3	105.8	100.0	109.7	100.0	105.5	104.0	103.0	108.6	100.0
Household maintenance	104.3	103.2	106.8	108.4	104.6	117.8	105.8	106.1	104.4	103.0
HEALTH	101.1	98.3	103.0	109.1	106.5	100.2	100.5	105.9	108.7	107.2
Medical products, appliances and equipment	101.7	95.9	103.2	112.7	102.7	99.8	101.2	108.5	103.5	100.2
Out-patient services	100.0	100.0	100.0	100.0	100.0	116.2	100.0	101.0	100.0	155.2
Hospital services	100.0	100.0	100.0	100.0	125.0	100.0	100.0	100.0	125.0	100.0
TRANSPORT	102.2	102.0	100.2	106.4	101.1	111.6	104.0	101.1	108.3	101.6
Purchase of vehicles	103.8	102.1	100.0	119.0	104.2	126.8	109.0	100.0	122.4	100.0
Operation of personal transport equipment	102.1	104.3	100.9	102.9	101.1	100.2	103.3	102.5	101.6	103.1
Transport services	100.0	100.0	100.0	115.2	99.5	104.1	100.8	100.0	100.0	100.0
RECREATION AND CULTURE	97.0	100.0	100.0	104.7	101.3	112.1	106.6	103.0	106.0	104.5
Audio, visual, photographic and information	91.4	100.0	100.0	99.7	100.0	113.9	99.7	100.2	100.3	105.9
Recreational and cultural services	100.0	100.0	100.0	105.2	100.0	120.2	131.7	100.0	123.7	113.7
Newspapers, books and stationery	100.6	100.0	100.0	105.0	104.4	103.8	104.7	104.5	100.0	100.6
EDUCATION	100.0	100.0	100.0	100.0	100.0	100.0	100.0	100.0	100.0	100.0
RESTAURANTS AND HOTELS	104.7	134.6	129.7	109.9	104.3	116.6	102.0	107.1	116.7	142.7
Catering service	108.6	122.1	120.6	108.0	111.2	104.1	102.7	101.0	93.8	100.0
Hotels, accommodation service	100.0	150.0	143.3	111.4	100.0	115.8	100.0	111.1	174.7	161.8
MISCELLANEOUS GOODS AND SERVICES	107.1	101.6	110.8	109.5	100.4	107.9	106.3	109.8	109.1	108.6
Personal care	108.6	101.7	111.3	109.0	100.7	109.5	106.7	115.4	110.8	111.7
Personal effects	100.0	101.3	100.0	116.1	100.0	109.6	105.1	101.9	100.8	100.5
Financial services	100.0	100.0	100.0	100.0	100.0	100.0	100.0	100.0	100.0	100.0

10.7 ХЭРЭГЛЭЭНИЙ ҮНИЙН ИНДЕКС, өмнөх оны мөн үеийнхтэй харьцуулснаар, барааны бүлэг, дэд бүлгээр, аймгаар, 2014 оны 6 дугаар сард
 CONSUMER PRICE INDEX, compared with the same period of previous year, by group and subgroup, by aimags, for June, 2014

	Бүлэг, дэд бүлэг		Баруун бүс / Western region					Хангайн бүс / Khangai region				
	БӨБӨ	ГО/ГО	ЗА/ЗА	УВ/УВ	ХО/ХНО	АРИА	БХ/ВН	БУ/БУ	ОРИО	ӨВ/ӨВ	ХӨ/ХС	
ЕРӨНХИЙ ИНДЕКС	120.8	113.2	112.7	115.0	113.1	113.6	117.7	112.6	114.5	119.4	108.1	
01. ХҮНСНИЙ БАРАА, УНДАА, УС	128.4	119.7	107.9	116.2	106.7	118.4	128.2	111.5	112.4	119.3	106.8	
01.1 Хүнсний бараа	130.8	120.1	107.9	116.6	106.9	119.0	128.5	110.2	112.4	119.6	106.4	
01.1.1 Талх, гурил, будаа	131.3	114.0	102.1	113.1	109.8	126.0	135.5	110.3	128.0	130.3	116.5	
01.1.2 Мах, махан бүтээгдэхүүн	97.5	113.3	96.4	109.4	98.4	107.8	124.1	104.1	99.2	106.8	87.9	
01.1.4 Сүү, сүүн бүтээгдэхүүн, өндөг	119.8	117.3	122.7	147.7	119.7	134.8	144.0	127.0	132.4	121.6	119.4	
01.1.5 Төрөл бүрийн өвх, тос	106.7	111.7	111.6	110.1	106.5	101.4	113.0	110.9	110.9	112.9	113.3	
01.1.6 Жимс, жимсгэнэ	132.2	117.2	122.4	118.6	116.6	102.9	102.7	116.0	116.0	144.6	105.7	
01.1.7 Төмс, хүнсний ногоо	282.0	197.0	139.9	143.8	119.9	146.2	129.2	121.9	137.2	118.8	129.0	
01.1.8 Саахар, жимсний чанамал, чихэр, шоколад	117.0	110.3	120.2	109.2	116.7	99.1	123.8	110.4	110.8	114.4	110.4	
01.1.9 Хүнсний бусад бүтээгдэхүүн	121.2	110.4	101.0	112.5	89.9	101.7	110.1	108.2	110.8	110.3	105.3	
01.2 СOTTУУРУУЛАХ БҮС УНДАА	109.6	100.5	110.3	110.5	102.8	103.7	118.0	111.3	117.6	109.8	119.3	
02. СOTTУУРУУЛАХ УНДАА, ТАМХВ	117.5	126.6	118.6	113.1	113.4	119.6	147.1	111.3	122.8	114.5	112.8	
02.1 Сottууруулах ундаа	112.2	115.6	111.5	104.8	105.2	115.8	117.9	108.4	110.4	112.2	115.7	
02.2 Тамхи	134.6	129.0	124.1	121.7	121.9	121.8	155.8	114.0	132.3	115.9	108.8	
03. ХУВЦАС, БӨС БАРАА, ГУТАГ	140.6	105.4	115.8	122.3	144.0	115.6	112.9	122.5	125.1	135.7	114.0	
03.1 Хувцас, бөс бараа	138.1	110.4	117.6	117.5	140.6	115.9	113.4	124.9	125.5	134.4	114.8	
03.1.1 Хөвөн бөс, бараа	128.6	111.5	139.9	126.2	114.5	123.5	126.5	134.0	135.5	124.8	115.8	
03.1.2 Бүх төрлийн хувцас	136.7	103.9	115.3	117.4	139.1	115.0	113.7	124.0	126.2	133.8	115.3	
03.1.3 Жижиг эдлэл, хэрэгсэл	181.7	100.3	124.3	101.9	191.5	118.7	100.5	133.6	107.1	137.9	100.1	
03.2 Гутал	144.1	108.4	110.8	132.7	153.8	115.2	111.7	118.7	123.3	139.1	111.8	
04. ОРОН СУУЦ, УС, ЦАХИЛГААН, ТҮПШ	105.2	103.8	112.1	105.7	102.1	101.0	112.0	100.2	110.0	109.1	99.2	
04.1 Орон сууцны бодит үрээс	116.3	105.2	105.6	108.4	113.6	113.9	127.2	96.1	144.5	131.8	100.4	
04.2 Орон сууцны засвар, үйлчилгээ	101.1	103.6	111.6	106.1	109.6	100.0	104.3	101.2	110.2	119.2	100.0	
04.3 Усан хангамж, бусад үйлчилгээ	101.6	105.4	103.4	102.1	101.6	100.0	88.6	101.2	83.9	100.8	98.6	
04.4 Цахилгаан, хийн болон бусад түлш	122.5	112.9	118.3	118.3	125.7	102.0	143.6	117.0	122.2	121.1	107.1	
05. ГЭР АХУЙН ТАВИЛГА, ГЭР АХУЙН БАРА	119.4	110.9	117.4	115.9	123.7	107.2	147.6	106.1	119.5	121.5	108.5	
05.1 Тавилга, хэрэгсэл, хивс, дэвсгэг	159.8	108.9	127.7	104.7	162.4	107.8	123.0	137.0	138.4	115.3	101.0	
05.2 Өвмөл, нэхмэл эдлэл	107.8	101.4	117.7	111.6	105.1	113.6	115.0	110.5	119.1	119.2	103.1	
05.3 Цахилгаан бараа	152.1	110.3	123.4	122.1	123.4	130.0	124.1	123.7	112.4	115.9	105.5	
05.4 Шилэн эдлэл, сав суулга	85.4	93.4	105.5	144.7	147.0	122.6	112.9	100.0	127.3	126.2	103.6	
05.5 Багаж хэрэгсэл	117.7	115.9	127.8	115.3	125.2	94.7	174.9	170.0	119.1	125.3	112.1	
05.6 Цэвэрлэгэний болон бусад жижиг бараа	102.8	107.8	118.3	115.7	115.8	109.7	108.8	104.0	111.7	100.5	99.9	
06. ЭМ, ТАРИА, ЭМНЭЛГИЙН ҮЙЛЧИЛГЭЭ	102.6	110.8	103.5	117.5	95.6	110.4	112.6	105.6	115.7	100.6	99.5	
06.1 Эм, тариа, эмнэлгийн хэрэгсэл	101.5	100.0	102.1	108.6	176.8	137.2	122.6	100.0	110.8	100.0	101.3	
06.2 Амбулаторийн үйлчилгээ	103.2	100.0	123.3	100.0	100.0	100.0	100.0	100.0	100.0	100.0	100.0	
06.3 Эмнэлгэт хэвтэж эмчлүүлэх үйлчилгээ	111.3	102.9	104.5	108.8	101.6	102.0	107.5	101.9	102.6	105.8	105.3	
07. ТЭЭВЭР	116.0	100.7	111.8	116.6	93.8	103.6	112.5	101.4	100.0	110.9	106.9	
07.1 Тээврийн хэрэгслийн худалдан авалт	107.0	107.9	103.4	106.9	107.0	101.6	105.3	102.2	105.4	102.0	103.9	
07.2 Хувийн тээврийн хэрэгслийн засвар, үйлчилгээ	112.5	101.2	98.3	102.8	99.5	101.6	102.0	102.1	100.0	95.3	106.3	
07.3 Тээврийн үйлчилгээ	100.4	100.0	99.9	99.2	97.4	101.0	99.4	99.9	99.8	100.0	100.0	
08. ХОЛБООНЫ ХЭРЭГСЭЛ, ШУДАНГИЙН ҮЙЛЧИЛГЭЭ	103.2	101.0	128.2	107.8	102.4	114.5	104.4	101.5	106.7	99.9	99.3	
09. АМРАЛТ, ЧӨЛӨТ ЦАГ, СОЁЛЫН БАРАА,	100.0	100.3	99.1	100.0	100.5	118.5	106.4	100.7	114.8	99.8	100.2	
09.1 Дуу, дүрс, гэрэл зураг, бусад тоног төхөөрөмж	114.4	100.0	96.7	121.3	100.0	118.2	100.0	106.3	110.9	100.0	109.2	
09.2 Чөлөөт цаг, соёлын үйлчилгээ	103.7	102.4	133.1	108.5	109.4	105.6	102.2	100.0	100.0	100.0	96.3	
09.3 Ном, сонин бичгийн хэрэгсэл	100.0	120.6	120.9	133.3	100.0	121.2	113.6	133.2	119.2	132.6	122.9	
10. БОЛОВСОЛЫН ҮЙЛЧИЛГЭЭ	100.6	101.5	100.9	114.1	117.2	108.7	113.1	101.2	107.9	101.9	110.8	
11. ЗОЧИД БУУДАГ, НИЙТИЙН ХООЛ, ДОТУУР БАЙ	104.9	105.3	105.1	115.3	112.8	111.0	115.2	104.1	106.2	110.6	97.6	
11.1 Нийтийн хоолны үйлчилгээ	100.0	100.0	100.0	100.0	100.0	100.0	97.5	100.0	100.0	100.0	120.0	
11.2 Зочид буудал, дотуур байрны үйлчилгээ	123.2	108.6	113.7	121.4	125.1	116.8	106.6	126.0	134.0	112.3	122.2	
12. БУСАД БАРАА, ҮЙЛЧИЛГЭЭ	127.7	108.7	117.2	123.5	129.1	117.4	107.4	142.4	137.6	113.4	123.2	
12.1 Хувь хүнд хандсан үйлчилгээ	107.2	100.0	106.8	111.1	107.8	101.7	100.8	137.4	97.0	109.1	114.7	
12.2 Хувь хүний эд зүйл, хэрэгсэл	100.0	100.0	100.0	100.0	100.0	100.0	100.0	100.0	100.0	100.0	100.0	
12.3 Санхүүгийн үйлчилгээ												

(Хүснэгт 10.7-ийн үргэлжлэл - Table 10.7 continuation)

Бүлэг, дэд бүлэг		Төвийн бүс / Central region					Зүүн бүс / Eastern region				
Group and subgroup		ГС/ГС	ДА/ДА	ДО/ДО	ДУ/ДУ	ӨМ/ӨМ	СЭ/СЭ	ТӨ/ТӨ	ДД/ДД	СҮ/СҮ	ХЭ/ХЭ
		INDEX	INDEX	INDEX	INDEX	INDEX	INDEX	INDEX	INDEX	INDEX	INDEX
ЕРӨНХИЙ ИНДЕКС											
OVERALL INDEX											
FOOD AND NON-ALCOHOLIC BEVERAGES											
01. ХҮНСНИЙ БАРАА, УНДАА, УС	Foodstuffs	113.0	113.0	111.1	115.0	117.3	114.3	115.3	110.2	113.0	114.9
01.1 Хүнсний бараа		113.2	113.0	110.9	115.2	121.5	114.6	115.0	109.1	116.4	111.6
01.1.1 Талх, гурил, будаа		123.0	138.1	121.2	122.4	140.5	124.1	126.6	120.2	122.1	114.7
01.1.2 Мах, махан бүтээгдэхүүн		100.6	95.5	101.8	99.0	107.4	104.1	100.6	102.8	102.8	100.4
01.1.4 Сүү, сүүн бүтээгдэхүүн, өндөг	Milk, dairy products, and eggs	129.6	124.8	126.9	129.6	127.7	126.7	129.6	117.8	130.8	142.6
01.1.5 Төрөл бүрийн өөх, тос	Oils and fats	118.3	109.1	115.0	108.4	121.7	111.2	108.5	117.8	114.6	106.5
01.1.6 Жимс, жимсгэнэ	Fruit	126.4	102.2	158.5	122.8	127.0	158.7	148.5	135.3	122.6	116.1
01.1.7 Төмс, хүнсний ногоо	Potato and vegetables	107.4	150.5	112.0	132.1	124.0	136.7	122.5	105.0	129.0	123.1
01.1.8 Саахар, жимсний чанамал, чихэр, шоколад	Sugar, jam, candy and chocolate	122.5	119.6	113.2	113.9	106.7	110.3	114.4	109.5	114.5	108.9
01.1.9 Хүнсний бусад бүтээгдэхүүн	Other food products	107.9	107.8	111.5	117.2	112.7	103.2	114.5	95.8	118.2	116.3
02. СОГТУУРУУЛАХ БУС УНДАА, ТАМХУ	Non-alcoholic beverages	109.0	117.7	114.8	106.3	116.4	105.1	118.7	107.3	126.5	115.9
02.1 Согтууруулах ундаа	ALCOHOLIC BEVERAGES, TOBACCO	112.5	104.9	115.2	116.9	125.3	115.2	118.0	110.2	111.8	119.9
02.2 Тамхи	Alcoholic beverages	113.7	112.3	105.9	112.3	104.0	112.6	116.6	101.4	113.5	106.2
03. ХУВЦАС, БӨС БАРАА, ГУТАЛ	Tobacco	111.8	111.8	100.0	122.4	144.6	116.6	119.7	116.1	110.6	124.0
03.1 Хувцас, бөс бараа	CLOTHING, FOOTWEAR AND CLOTH	122.7	116.4	143.9	118.3	128.8	127.5	117.0	119.1	111.0	124.8
03.1.1 Хөвөн бөс, бараа	Clothing cloth	117.6	115.5	147.5	125.7	128.2	130.3	118.5	119.2	112.0	128.1
03.1.2 Бүх төрлийн хувцас	Clothing materials	123.2	100.0	135.3	135.1	122.3	111.9	104.7	117.9	104.8	135.5
03.1.3 Жижиг эдлэл, хэрэгсэл	Garments	117.6	115.4	147.2	125.5	128.9	131.3	119.1	119.7	112.4	127.7
03.2 Гутал	Other articles and clothing accessories	110.6	120.0	183.8	106.2	119.0	115.4	122.1	110.7	111.1	131.2
03.2.1 Бүх төрлийн хувцас	Footwear	138.1	118.3	133.4	98.3	130.6	119.9	113.3	118.9	108.2	116.5
04. ОРОН СУУЦ, УС, ЦАХИЛГААН, ТҮЛЦ	HOUSING, WATER, ELECTRICITY AND FUELS	130.2	106.5	112.7	105.8	112.5	96.5	114.2	107.5	106.1	106.5
04.1 Орон сууцны бодит түрээс	Actual rentals for housing	243.2	120.0	108.7	118.8	109.0	110.4	150.0	116.7	125.0	133.3
04.2 Орон сууцны засвар, үйлчилгээ	Maintenance and repair of the dwelling	108.4	108.3	109.6	109.3	109.8	107.1	122.6	107.7	107.6	122.2
04.3 Усан хангамж, бусад үйлчилгээ	Water supply and miscellaneous services	97.3	116.0	135.7	100.0	102.6	108.8	110.9	119.6	119.8	105.9
04.4 Цахилгаан, хийн болон бусад түлш	Electricity, gas and other fuels	143.8	99.1	108.3	108.6	125.8	90.8	100.8	105.3	102.0	87.6
05. ГЭР АХУЙН ТАВИЛГА, ГЭР АХУЙН БАРА	FURNISHINGS, HOUSEHOLD EQUIPMENT	126.8	115.8	116.1	119.0	114.5	114.9	116.2	110.5	112.8	114.1
05.1 Тавилга, хэрэгсэл, хивс, дэвсгэр	Furniture, carpets and other floor coverings	140.0	117.2	115.9	127.0	119.2	108.6	116.3	107.6	103.8	107.1
05.2 Өөмөл, нэхмэл эдлэл	Household textiles	111.4	120.2	108.8	120.5	114.5	123.3	122.0	111.0	105.5	115.8
05.3 Цахилгаан бараа	Household appliances	140.6	108.6	111.4	100.4	110.1	118.6	104.6	104.3	115.9	120.7
05.4 Шилэн эдлэл, сав суулга	Glassware, tableware and household utensils	135.8	102.5	107.7	118.9	119.6	115.1	122.7	119.1	119.2	134.0
05.5 Багаж хэрэгсэл	Tools and equipment	131.0	107.1	104.7	108.6	100.0	106.3	124.4	106.2	113.9	100.0
05.6 Цэвэрлэгээний болон бусад жижиг бараа	Household maintenance	112.1	117.7	129.3	110.4	117.8	117.7	124.7	114.6	124.5	118.5
06. ЭМ, ТАРИА, ЭМНЭЛГИЙН ҮЙЛЧИЛГЭЭ	HEALTH	102.9	99.9	100.0	105.9	107.3	100.3	111.8	101.6	116.1	118.7
06.1 Эм, тариа, эмнэлгийн хэрэгсэл	Medical products, appliances and equipment	104.5	99.8	99.8	108.1	104.2	99.8	103.9	102.1	109.5	115.6
06.2 Амбулаторийн үйлчилгээ	Out-patient services	100.0	100.0	103.7	100.0	100.0	120.6	132.3	101.1	100.0	155.2
06.3 Эмнэлэгт хэвтэж эмчлүүлэх үйлчилгээ	Hospital services	100.0	100.0	100.0	100.0	125.0	100.0	100.0	100.0	138.8	100.0
07. ТЭЭВЭР	TRANSPORT	103.0	106.8	112.9	107.7	105.8	111.0	106.2	100.7	109.0	104.8
07.1 Тээврийн хэрэгслийн худалдан авалт	Purchase of vehicles	103.8	103.6	120.8	123.5	105.8	126.8	109.0	100.0	122.4	100.0
07.2 Хувийн тээврийн хэрэгслийн засвар, үйлчилгээ	Operation of personal transport equipment	102.1	104.7	100.4	103.7	107.2	100.2	105.6	102.0	102.5	109.0
07.3 Тээврийн үйлчилгээ	Transport services	104.4	109.1	100.0	112.7	101.0	100.0	104.5	99.9	101.6	101.3
08. ХОЛБООНЫ ХЭРЭГСЭЛ, ШУУДАНГИЙН ҮЙЛЧИЛГЭЭ	COMMUNICATION	98.6	100.4	100.0	99.0	100.9	100.5	93.2	97.6	100.2	101.3
09. АМРАЛТ, ЧӨЛӨӨТ ЦАГ, СОЁЛЫН БАРАА	RECREATION AND CULTURE	103.0	100.0	101.3	118.1	105.5	112.1	102.7	97.9	107.8	112.1
09.1 Дуу, дүрс, гэрэл зураг, бусад тоног төхөөрөмж	Audio, visual, photographic and information	90.1	100.0	100.0	101.6	105.7	113.9	102.0	88.0	102.9	105.9
09.2 Чөлөөт цаг, соёлын үйлчилгээ	Recreational and cultural services	102.9	100.0	105.5	107.1	102.0	120.2	131.7	102.6	123.7	123.6
09.3 Ном, сонин бичгийн хэрэгсэл	Newspapers, books and stationery	116.1	100.0	100.0	121.4	107.3	104.0	91.5	99.1	100.5	115.1
10. БОЛОВСРОЛЫН ҮЙЛЧИЛГЭЭ	EDUCATION	133.2	125.0	117.5	113.9	133.2	133.2	133.2	121.3	130.0	133.2
11. ЗОНЧД БУУДАЛ, НИЙТИЙН ХООЛ, ДОТУУР БАЙ	RESTAURANTS AND HOTELS	113.6	134.6	141.5	116.5	104.3	113.9	127.4	116.0	132.8	162.5
11.1 Нийтийн хоолны үйлчилгээ	Catering service	126.8	122.1	124.2	111.2	111.2	104.1	140.4	103.5	112.9	100.0
11.2 Зочид буудал, дотуур байрны үйлчилгээ	Hotels, accommodation service	100.0	150.0	172.0	121.0	100.0	122.2	100.0	125.0	174.7	196.4
12. БУСАД БАРАА, ҮЙЛЧИЛГЭЭ	MISCELLANEOUS GOODS AND SERVICES	112.5	124.6	119.5	119.6	112.7	109.5	120.8	112.7	125.8	119.7
12.1 Хувь хүнд хандсан үйлчилгээ	Personal care	113.4	126.9	114.8	120.0	115.7	111.5	126.1	118.9	128.0	125.0
12.2 Хувь хүний эд зүйл, хэрэгсэл	Personal effects	113.2	105.2	182.0	117.7	110.8	109.2	100.1	108.9	122.7	123.6
12.3 Санхүүгийн үйлчилгээ	Financial services	100.0	100.0	100.0	100.0	100.0	100.0	100.0	100.0	100.0	100.0

10.8 ХЭРЭГЛЭЭНИЙ ҮНИЙН ИНДЕКС, хүнсний гол нэрийн барааны үнэ, аймаг, нийслэлээр, жил бүрийн 6 дугаар сарын байдлаар
 CONSUMER PRICE INDEX, price of staple food, by aimag and the capital, in June of selected years

Аймаг, нийслэл	ХҮИ, % CPI, %		Хүнсний гол нэрийн барааны нэржийн үнэ, төг The unit price of staple food, tug											
	2014 VI 2014 V	2014 VI 2013 XII	1 зэргийн гурил, кг Flour, grade 1, kg			Хонины мах, кг Mutton, kg			Үхрийн мах, кг Beef, kg			Цагаан будаа, кг Rice, kg		
			2012 VI	2013 VI	2014 VI	2012 VI	2013 VI*	2014 VI*	2012 VI	2013 VI	2014 VI*	2012 VI	2013 VI	2014 VI
БӨ/ВО	100.4	107.9	700	700	960	6700	6433	6267	6500	6500	5500	1700	1767	2167
ГО/ГО	100.3	108.7	900	917	1000	6000	7000	7500	7500	7500	8000	1600	1700	2067
ЗА/ЗА	101.1	106.2	1000	1000	967	6000	8000	7500	7000	8000	8000	1600	1700	2167
УБ/УВ	101.4	109.0	800	900	1000	6000	7000	7500	6000	7000	7500	1600	1767	2133
ХО/КНО	101.4	113.0	1150	1200	1400	7000	8000	8000	6950	8000	8000	1700	1733	2133
АР/АР	101.9	109.6	700	760	900	6800	7800	8300	7000	8000	8500	1800	1800	2210
БХ/БКН	101.2	108.6	850	867	1200	6000	6500	8200	6500	6500	7500	1650	1750	2067
БҮ/БҮ	100.0	104.7	880	880	900	6500	7500	8000	7000	8000	8500	1800	1800	2300
ОР/ОР	99.2	107.3	700	717	933	7100	7520	7500	7600	8367	8667	1650	1727	2213
ӨВ/ӨВ	101.0	108.5	750	750	1000	6000	7000	7500	7800	8500	8500	1600	1600	2200
ХӨ/КНС	99.8	104.9	800	967	1083	7600	8500	7500	7500	8750	7500	1750	1833	2367
ГС/ГС	100.3	106.2	750	723	783	6000	7000	6900	6500	8000	8000	1500	1600	2167
ДА/ДА	100.1	106.8	810	810	1013	7100	8000	7500	8100	9500	8333	1700	1800	2226
ДО/ДО	100.3	109.4	800	717	975	6650	7500	7500	7500	8500	8500	1550	1600	2033
ДУ/ДУ	100.9	107.0	780	800	983	6100	7000	7500	-	-	-	1560	1800	2200
ӨМ/ӨМ	100.8	105.7	850	900	1067	7000	7800	8100	-	-	-	1800	1800	2200
СЭ/СЭ	100.9	109.8	800	767	900	7450	7500	7767	7800	9000	8833	1667	1667	2267
ТӨ/ТӨ	99.8	105.4	650	645	950	6800	7500	7500	7000	9500	9000	1600	1633	2183
ДД/ДД	101.2	107.1	650	630	900	6800	7267	7433	8200	8500	8833	1400	1567	1967
СҮ/СҮ	101.2	106.5	730	840	1000	6500	7500	7500	7500	8000	8000	1500	1650	2083
ХЭ/КНЕ	100.0	106.8	800	850	933	6800	7500	7500	7800	9500	9500	1600	1600	2177
УБ/УВ	100.5	106.0	680	725	910	7200	8145	7685	8180	8915	8730	1700	1650	2345

Тайлбар: * Улаанбаатар хотод борлуулагдаж буй махны дундаж үнийг хүнсний захуудын махны борлуулалтын хэмжээгээр жигнэж тооцсон.

Note: * Average price of meat in Ulaanbaatar is estimated by weighting the total amount of sales in food markets.

(Хүснэгт 10.8-ын үргэлжлэл- Table 10.8 continuation)

Аймаг, нийслэл	Хүнсний гол нэрийн барааны нэгжийн үнэ, төг														
	The unit price of staple food, tug														
	Шингэн сүү, л Milk, not pasteurised, l		Элсэн чихэр, кг Sugar, kg		Ногоон цай, 2 кг Green tea, 2 kg		Төмс, кг Potato, kg		Сонино, кг Onion, kg						
Aimags and the Capital	2012 VI	2013 VI	2014 VI	2012 VI	2013 VI	2014 VI	2012 VI	2013 VI	2014 VI	2012 VI	2013 VI	2014 VI			
БӨ/ВО	1 300	1 200	1 000	1 733	1 767	1 833	4 200	4 000	5 000	400	267	1 600	1 200	1 500	1 300
ГО/ГО	1 000	800	2 500	1 700	1 700	1 800	5 500	6 000	6 000	600	467	1 200	1 500	1 500	2 000
ЗА/ЗА	1 300	1 367	1 333	1 700	1 700	1 767	3 800	4 067	5 333	800	800	1 300	1 500	1 867	1 800
УВ/УВ	800	700	1 200	1 700	1 833	1 800	5 500	6 000	7 000	767	567	2 000	1 500	2 167	2 333
ХО/КНО	1 350	1 500	1 200	1 800	1 933	1 933	5 000	7 833	7 833	400	300	1 500	1 000	2 067	1 500
Баруун бүс															
АР/АР	1 000	1 000	1 000	1 800	1 700	1 600	2 500	2 800	3 000	900	600	1 200	1 000	1 100	1 300
БХ/ВКН	900	1 000	1 500	1 800	1 567	1 900	4 300	3 800	4 800	800	600	1 000	1 200	1 500	1 533
БУ/БУ	600	800	800	1 800	1 800	1 800	3 500	4 000	5 800	800	800	1 200	1 000	1 500	1 500
ОР/ОР	700	700	700	1 600	1 467	1 533	4 250	4 147	5 273	600	800	1 433	1 200	1 367	1 467
ӨВ/ӨВ	1 000	1 500	1 500	1 600	1 550	1 700	4 500	4 500	5 000	800	500	1 067	900	1 767	1 500
ХӨ/КНС	1 000	1 000	800	1 800	1 833	1 867	5 200	4 450	5 800	967	567	1 067	1 450	1 633	1 533
Хангайн бүс															
Төвийн бүс															
ГС/ГС	1 100	1 000	1 000	1 500	1 300	1 617	3 900	4 033	4 267	800	633	717	700	1 200	900
ДА/ДА	500	600	700	1 700	1 670	1 700	3 800	4 400	5 500	800	600	1 200	1 000	1 500	1 500
ДО/ДО	1 800	1 700	1 900	1 550	1 567	1 550	5 000	4 750	5 500	900	800	950	1 500	1 425	1 467
ДУ/ДУ	1 400	1 300	1 767	1 500	1 600	1 667	4 000	4 350	4 600	930	633	1 267	950	1 467	1 200
ӨМ/ӨМ	2 000	2 000	2 500	1 800	1 767	1 900	4 300	4 700	6 067	1 300	800	1 300	1 300	1 800	1 600
СЭ/СЭ	850	700	733	1 667	1 600	1 700	4 967	4 933	5 000	1 267	700	1 200	1 167	1 733	2 000
ТӨ/ТО	800	750	800	1 600	1 500	1 733	4 800	4 000	5 500	1 000	650	1 133	800	1 500	1 233
Зүүн бүс															
ДД/ДД	800	600	767	1 500	1 600	1 733	3 800	4 127	4 600	700	667	850	800	1 267	1 067
СҮ/СУ	1 000	900	1 000	1 480	1 450	1 583	3 800	4 050	5 333	970	750	1 133	870	1 300	1 200
ХЭ/КНЕ	1 000	1 000	1 500	1 600	1 533	1 567	4 200	4 733	5 500	1 000	633	883	960	1 417	1 433
Улаанбаатар															
УБ/УБ	935	910	1 510	1 695	1 670	1 655	4 270	4 310	5 153	1 065	990	1 010	1 000	1 455	1 325

10.9 ОРОН СУУЦНЫ ҮНИЙН ИНДЕКС^{1,2}, 2014 оны 2 дугаар улиралд, Улаанбаатар хотын төвийн
6 дүүргээр, ашиглалтад оруулсан хугацаагаар
HOUSING PRICE INDEX^{1,2}, in second quarter of 2014, by central 6 districts of the Ulaanbaatar,
by date of commissioned

Ашиглалтад оруулсан хугацаа	<i>Date of commissioned</i>	2014 IV-VI	2014 IV-VI	2014 IV-VI	2014 IV-VI
		2010 X-XII %	2013 IV-VI %	2013 X-XII %	2014 I-III %
Нийт дүн	Total	218.0	131.6	102.7	100.4
Хан-Уул	Khan-Uul	206.5	133.1	103.7	101.0
1970 оноос өмнө	<i>before 1970</i>	207.2	131.6	102.2	100.7
1970 оноос 2001 он	<i>from 1970 to 2001</i>	218.2	133.8	104.3	101.2
2002 оноос хойш	<i>after 2002</i>	193.8	133.4	103.8	100.9
Баянзүрх	Bayanzurkh	212.2	132.4	103.0	101.0
1970 оноос өмнө	<i>before 1970</i>	195.9	124.5	101.3	99.9
1970 оноос 2001 он	<i>from 1970 to 2001</i>	218.8	134.8	103.9	101.4
2002 оноос хойш	<i>after 2002</i>	214.8	135.2	102.9	101.1
Баянгол	Bayangol	217.6	130.2	102.5	100.5
1970 оноос өмнө	<i>before 1970</i>	199.6	128.6	102.3	101.0
1970 оноос 2001 он	<i>from 1970 to 2001</i>	215.0	128.9	102.0	99.9
2002 оноос хойш	<i>after 2002</i>	227.1	134.2	103.9	102.0
Сүхбаатар	Sukhbaatar	223.5	132.3	102.3	100.4
1970 оноос өмнө	<i>before 1970</i>	205.2	124.0	101.1	100.1
1970 оноос 2001 он	<i>from 1970 to 2001</i>	232.0	130.0	102.4	100.2
2002 оноос хойш	<i>after 2002</i>	220.3	139.1	102.7	100.9
Чингэлтэй	Chingeltei	221.9	129.3	100.8	99.9
1970 оноос өмнө	<i>before 1970</i>	220.6	124.1	98.6	98.0
1970 оноос 2001 он	<i>from 1970 to 2001</i>	223.8	133.5	102.0	101.0
2002 оноос хойш	<i>after 2002</i>	221.4	132.5	102.9	101.5
Сонгинохайрхан	Songinokhairkhan	223.5	133.1	104.0	99.7
1970 оноос өмнө	<i>before 1970</i>	222.2	121.1	100.4	98.9
1970 оноос 2001 он	<i>from 1970 to 2001</i>	222.4	133.0	103.8	99.5
2002 оноос хойш	<i>after 2002</i>	232.3	137.4	106.5	101.2

¹ Үл хөдлөх хөрөнгө зүүчлалын компаниудын мэдээлэлд үндэслэн тооцов

¹ *HPI estimation based on the information from the real estate agencies.*

² Орон сууцны зарим үнийн мэдээлэл байхгүй тохиолдолд статистикийн орлуулга хийх аргыг ашиглав.

² *Imputation techniques have been used for missing price data.*

10.10 ХӨДӨӨ АЖ АХУЙН ЗАРИМ БҮТЭЭГДЭХҮҮНИЙ ЗАХ ЗЭЭЛИЙН ДУНДАЖ ҮНЭ, сараар, аймаг, нийслэлээр

AVERAGE MARKET PRICE OF SOME AGRICULTURAL PRODUCTS, by months, aimags and the capital

төг tog

Аймаг, нийслэл Aimags and the Capital city	Үхрийн 1 ширхэг ширний дундаж үнэ Average price of 1 piece of Cattle hide					
	2 м-ээс доош урттай Less than 2 m			2 м-ээс дээш урттай More than 2 m		
	2013 VI	2014 V	2014 VI	2013 VI	2014 V	2014 VI
	Баруун бүс			Western region		
БӨ / BO	30 000	27 500	27 500	-	-	-
ГО / GO	-	-	-	-	-	-
ЗА / ZA	28 000	25 000	25 000	35 000	30 000	35 000
УВ / UV	-	20 000	22 000	30 000	22 000	25 000
ХО / KHO	-	-	30 000	25 000	-	30 000
	Хангайн бүс			Khangai region		
АР / AR	28 000	32 000	35 000	38 000	45 000	45 000
БХ / BKH	20 000	-	25 000	-	30 000	40 000
БУ / BU	27 500	30 000	31 000	39 500	42 000	42 000
ОР / OR	33 000	30 000	28 000	37 000	45 000	40 000
ӨВ / OV	25 000	35 000	35 000	30 000	40 000	40 000
ХӨ / KHS	25 000	25 000	20 000	30 000	35 000	30 000
	Төвийн бүс			Central region		
ГС / GS	25 000	-	-	30 000	25 000	25 000
ДА / DA	27 500	35 000	35 000	38 000	42 000	40 000
ДО / DO	-	20 000	20 000	-	25 000	25 000
ДУ / DU	20 000	25 000	23 000	24 000	30 000	28 000
ӨМ / OM	-	20 000	-	-	-	-
СЭ / SE	25 000	35 000	45 000	35 000	45 000	54 000
ТӨ / TO	30 000	35 000	35 000	40 000	50 000	50 000
	Зүүн бүс			Eastern region		
ДД / DD	25 000	29 000	31 000	40 000	39 000	40 000
СҮ / SU	27 500	27 500	22 500	35 000	35 000	35 000
ХЭ / KHE	34 000	30 000	33 000	40 000	45 000	50 000
	Улаанбаатар			Ulaanbaatar		
УБ / UB	34 000	33 500	35 000	45 000	50 000	52 000

(Хүснэгт 10.10-ын үргэлжлэл Table 10.10 continuation)

Аймаг, нийслэл Aimags and the Capital city	Адууны 1 ширхэг ширний дундаж үнэ Average price of 1 piece of Horse hide					
	2013 VI	2014 V	2014 VI			
	Баруун бүс			Western region		
БӨ / BO	31 000	-	26 500			
ГО / GO	-	-	-			
ЗА / ZA	25 000	-	-			
УВ / UV	20 000	-	20 000			
ХО / KHO	25 000	-	-			
	Хангайн бүс			Khangai region		
АР / AR	30 000	22 000	28 000			
БХ / BKH	-	20 000	25 000			
БУ / BU	34 000	27 000	25 000			
ОР / OR	35 000	20 000	18 000			
ӨВ / OV	30 000	20 000	20 000			
ХӨ / KHS	25 000	20 000	20 000			
	Төвийн бүс			Central region		
ГС / GS	29 000	20 000	20 000			
ДА / DA	30 500	19 000	23 000			
ДО / DO	34 000	20 000	20 000			
ДУ / DU	27 000	18 000	18 000			
ӨМ / OM	-	20 000	15 000			
СЭ / SE	25 000	15 000	25 000			
ТӨ / TO	40 000	23 000	30 000			
	Зүүн бүс			Eastern region		
ДД / DD	30 000	20 500	20 000			
СҮ / SU	33 000	20 000	21 000			
ХЭ / KHE	38 000	20 000	22 000			
	Улаанбаатар			Ulaanbaatar		
УБ / UB	40 000	21 000	26 000			

(Хүснэгт 10.10-ын үргэлжлэл Table 10.10 continuation)

Аймаг, нийслэл Aimags and the Capital city	Ямааны 1 кг ноолуурын дундаж үнэ Average price of 1 kg of Greasy cashmere					
	Цагаан White			Бор Brown		
	2013 VI	2014 V	2014 VI	2013 VI	2014 V	2014 VI
	Баруун бүс			Western region		
БӨ / BO	58 500	56 000	63 000	58 500	56 000	63 000
ГО / GO	61 000	68 000	65 000	61 000	68 000	-
ЗА / ZA	61 000	68 000	60 000	61 000	68 000	60 000
УВ / UV	60 000	-	70 000	-	70 000	65 000
ХО / KHO	58 000	67 000	65 000	55 000	66 000	63 000
	Хангайн бүс			Khangai region		
АР / AR	58 000	70 000	60 000	58 000	70 000	60 000
БХ / BKH	63 000	70 000	70 000	-	70 000	65 000
БУ / BU	55 000	-	-	55 000	60 000	-
ОР / OR	60 000	65 000	50 000	56 000	63 000	50 000
ӨВ / OV	61 000	70 000	68 000	61 000	70 000	68 000
ХӨ / KHS	58 000	69 000	58 000	60 000	70 000	60 000
	Төвийн бүс			Central region		
ГС / GS	50 000	60 000	-	-	50 000	-
ДА / DA	58 000	60 000	-	58 000	60 000	-
ДО / DO	60 000	62 000	55 000	60 000	62 000	55 000
ДУ / DU	59 000	65 000	61 000	-	-	-
ӨМ / OM	58 000	67 000	65 000	58 000	67 000	65 000
СЭ / SE	50 000	-	-	50 000	55 000	-
ТӨ / TO	60 000	65 000	60 000	60 000	-	-
	Зүүн бүс			Eastern region		
ДД / DD	40 000	30 000	-	40 000	30 000	-
СҮ / SU	53 000	57 500	50 000	53 000	57 500	50 000
ХЭ / KHE	45 000	40 000	35 000	-	-	-
	Улаанбаатар			Ulaanbaatar		
УБ / UB	60 000	62 000	65 000	55 000	58 000	65 000

(Хүснэгт 10.10-ын үргэлжлэл Table 10.10 continuation)

Аймаг, нийслэл Aimags and the Capital city	Хонины ноостой 1 ширхэг нэхийний дундаж үнэ Average price of 1 piece of sheep skin with wool		
	2013 VI	2014 V	2014 VI
		Баруун бүс	
	Western region		
БӨ / BO	7 500	2 800	2 800
ГО / GO	-	6 500	-
ЗА / ZA	8 000	5 000	5 100
УВ / UV	10 000	6 000	4 000
ХО / KHO	8 000	7 000	5 000
	Хангайн бүс		
	Khangai region		
АР / AR	10 000	5 000	5 500
БХ / BKH	10 000	5 000	-
БУ / BU	-	4 000	-
ОР / OR	12 000	5 000	5 000
ӨВ / OV	10 000	2 000	3 000
ХӨ / KHS	10 000	5 000	-
	Төвийн бүс		
	Central region		
ГС / GS	9 000	5 000	5 500
ДА / DA	-	6 000	-
ДО / DO	-	4 500	4 500
ДУ / DU	8 000	5 000	5 000
ӨМ / OM	-	4 000	-
СЭ / SE	-	5 000	6 500
ТӨ / TO	12 000	6 500	6 000
	Зүүн бүс		
	Eastern region		
ДД / DD	9 000	4 000	-
СҮ / SU	8 500	5 000	-
ХЭ / KHE	11 500	5 000	6 000
	Улаанбаатар		
	Ulaanbaatar		
УБ / UB	11 000	4 800	5 000

(Хүснэгт 10.10-ын үргэлжлэл Table 10.10 continuation)

Аймаг, нийслэл Aimags and the Capital	Тэмээний дундаж үнэ, мян.төг Average price for 1 camel, thous.tog											
	Нас гүйцсэн тэмээ Adult camel						Өсвөр насны тэмээ Young camel					
	Ат Castrated camel			Ингэ Cow camel			Эр Steer camel			Эм Cow camel		
	2013 VI	2014 V	2014 VI	2013 VI	2014 V	2014 VI	2013 VI	2014 V	2014 VI	2013 VI	2014 V	2014 VI
	Баруун бүс						Western region					
БӨ/ВО	1 079	1 160	1 180	887	1 075	1 080	680	820	820	620	800	760
ГО/ГО	1 028	1 130	1 130	889	900	910	611	670	680	586	650	650
ЗА/ЗА	1 000	1 100	1 070	900	975	970	600	-	-	600	-	-
УВ/УВ	1 080	1 200	1 300	850	-	1 200	-	-	-	-	-	-
ХО/КНО	993	1 010	1 000	836	900	780	588	700	625	563	600	625
	Хангайн бүс						Khangai region					
АР/АР	863	1 150	1 150	775	825	850	500	600	600	500	575	575
БХ/БКН	1 300	1 360	1 370	933	1 075	1 000	-	800	650	-	700	600
БУ/БУ	938	1 150	1 200	794	940	960	544	610	630	531	570	590
ӨВ/ӨВ	1 400	1 500	1 300	1 017	1 225	1 100	800	830	830	800	800	800
ХӨ/КНС	806	1 030	990	683	875	860	519	560	590	488	525	560
	Төвийн бүс						Central region					
ДА/ДА	750	750	750	700	700	700	480	400	400	450	400	400
ДО/ДО	1 178	1 410	1 370	1 043	1 210	1 190	672	810	810	643	770	750
ДУ/ДУ	1 177	1 370	1 420	968	1 115	1 155	685	820	830	665	800	800
ӨМ/ӨМ	1 183	1 220	1 275	900	-	1 230	-	-	1 200	-	-	-
СЭ/СЕ	700	750	750	650	600	600	-	-	-	-	-	-
ТӨ/ТО	1 139	1 060	1 000	889	925	900	569	600	580	547	590	580
	Зүүн бүс						Eastern region					
ДД/ДД	1 055	1 090	1 130	900	895	970	590	610	590	553	600	580
СҮ/СУ	1 080	950	980	880	800	840	625	650	630	575	650	630
ХЭ/КНЕ	965	1 000	1 000	862	910	910	654	750	750	645	740	750

(Хүснэгт 10.10-ын үргэлжлэл Table 10.10 continuation)

Аймаг, нийслэл Aimags and the Capital	Адууны дундаж үнэ, мян.төг Average price for 1 horse, thous.tog											
	Нас гүйцсэн адуу Adult horse						Өсвөр насны адуу Young horse					
	Морь Castrated horse			Гүү Mare			Эр Male			Эм Female		
	2013 VI	2014 V	2014 VI	2013 VI	2014 V	2014 VI	2013 VI	2014 V	2014 VI	2013 VI	2014 V	2014 VI
	Баруун бүс						Western region					
БӨ/ВО	1 081	1 070	1 080	985	985	1 014	726	800	810	692	750	780
ГО/ГО	741	810	825	606	690	710	489	560	570	464	530	540
ЗА/ЗА	727	750	780	581	640	675	433	510	510	390	500	500
УВ/УВ	856	940	950	767	825	800	525	680	580	500	620	590
ХО/КНО	781	810	810	621	680	670	590	650	700	500	650	700
	Хангайн бүс						Khangai region					
АР/АР	703	790	780	642	750	750	429	510	510	430	495	500
БХ/БКН	619	625	665	567	625	640	429	490	500	433	400	430
БУ/БУ	748	810	840	709	750	790	503	580	560	500	550	540
ОР/ОР	700	-	-	650	-	-	500	-	-	480	-	-
ӨВ/ӨВ	728	855	860	690	800	780	600	680	630	550	680	625
ХӨ/КНС	650	725	750	560	680	680	426	510	520	404	500	510
	Төвийн бүс						Central region					
ГС/ГС	-	-	1 000	-	-	800	-	-	600	-	-	600
ДА/ДА	888	900	900	813	860	860	600	650	660	570	640	650
ДО/ДО	668	810	810	640	700	710	380	570	560	385	570	560
ДУ/ДУ	876	1 000	990	808	960	940	569	760	740	562	780	730
ӨМ/ӨМ	850	800	870	450	700	700	-	700	650	-	-	-
СЭ/СЕ	730	810	790	670	735	720	545	610	590	525	600	570
ТӨ/ТО	890	950	980	747	890	880	542	650	670	519	620	630
	Зүүн бүс						Eastern region					
ДД/ДД	882	825	780	750	750	700	509	570	530	482	540	480
СҮ/СУ	835	870	860	729	730	710	517	530	525	500	525	525
ХЭ/КНЕ	740	820	820	681	730	730	572	680	680	539	650	650
	Улаанбаатар						Ulaanbaatar					
УБ/УБ	800	800	800	800	800	800	550	600	600	550	600	600

(Хүснэгт 10.10-ын үргэлжлэл Table 10.1.0 continuation)

Аймаг, нийслэл Aimags and the Capital	Үхрийн дундаж үнэ, мян.төг Average price for 1 cattle, thous.tog											
	Нас гүйцсэн үхэр Adult cattle						Өсвөр насны үхэр Young cattle					
	Эр Male			Эм Female			Эр Male			Эм Female		
	2013 VI	2014 V	2014 VI	2013 VI	2014 V	2014 VI	2013 VI	2014 V	2014 VI	2013 VI	2014 V	2014 VI
	Баруун бүс						Western region					
БӨ/BO	713	690	690	625	650	675	496	505	510	465	490	490
ГО/GO	950	1 040	1 050	772	860	880	633	720	720	578	680	680
ЗА/ZA	908	1 030	1 040	713	810	850	538	600	600	458	600	600
УВ/UV	1 190	1 500	1 360	759	890	940	550	600	680	450	600	620
ХО/КНО	905	1 140	1 110	639	950	750	500	625	650	443	450	575
	Хангайн бүс						Khangai region					
АР/АР	795	930	940	674	790	790	502	600	605	497	580	580
БХ/ВКН	1 087	960	1 080	725	815	900	588	580	675	417	530	550
БУ/БУ	1 097	1 225	1 240	849	970	980	644	720	730	630	715	720
ОР/ОР	1 000	-	-	900	-	-	720	-	-	680	-	-
ӨВ/ОВ	1 065	1 160	1 130	867	860	788	633	775	710	700	740	750
ХӨ/КНС	836	990	1 030	643	740	730	490	490	490	450	470	480
	Төвийн бүс						Central region					
ДА/ДА	1 063	1 250	1 250	900	925	925	767	740	760	700	710	700
ДО/ДО	1 205	1 510	1 375	1 138	1 250	1 200	741	940	900	725	890	870
ДУ/ДУ	1 193	1 330	1 340	1 054	1 200	1 180	765	940	950	731	880	850
ӨМ/ОМ	1 100	1 230	1 350	-	-	-	-	700	-	-	-	-
СЭ/СЕ	1 097	1 190	1 210	900	990	1 000	700	775	780	624	700	720
ТӨ/ТО	1 247	1 385	1 360	963	1 090	1 080	744	800	830	685	760	750
	Зүүн бүс						Eastern region					
ДД/ДД	1 216	1 290	1 200	1 029	1 090	1 100	819	790	780	736	725	730
СҮ/СУ	1 285	1 380	1 370	925	1 000	990	713	750	750	650	730	730
ХЭ/КНЕ	914	935	935	819	835	840	682	750	755	635	720	720
	Улаанбаатар						Ulaanbaatar					
УБ/УВ	900	1 050	1 050	900	950	950	600	800	800	580	700	700

(Хүснэгт 10.10-ын үргэлжлэл Table 10.10 continuation)

Аймаг, нийслэл Aimags and the Capital	Нас гүйцсэн хонины дундаж үнэ, мян.төг Average price for 1 adult sheep, thous.tog					
	Эр Wether sheep			Эм Ewe		
	2013 VI	2014 V	2014 VI	2013 VI	2014 V	2014 VI
	Баруун бүс			Western region		
БӨ/BO	167	160	160	140	130	130
ГО/GO	174	190	190	126	140	140
ЗА/ZA	180	190	185	121	130	130
УВ/UV	176	185	180	129	140	130
ХО/КНО	166	180	190	120	140	140
	Хангайн бүс			Khangai region		
АР/АР	171	255	170	135	140	140
БХ/ВКН	174	180	190	120	130	130
БУ/БУ	169	170	180	125	130	135
ОР/ОР	200	180	180	160	170	150
ӨВ/ОВ	189	190	190	156	150	150
ХӨ/КНС	151	150	160	109	120	120
	Төвийн бүс			Central region		
ГС/ГС	223	180	190	146	150	150
ДА/ДА	208	210	210	175	160	165
ДО/ДО	174	190	180	138	130	120
ДУ/ДУ	195	220	220	161	160	160
ӨМ/ОМ	177	200	205	151	170	160
СЭ/СЕ	186	180	185	153	160	150
ТӨ/ТО	197	210	210	151	160	160
	Зүүн бүс			Eastern region		
ДД/ДД	162	160	160	128	130	140
СҮ/СУ	166	170	170	117	110	110
ХЭ/КНЕ	148	150	150	109	110	110
	Улаанбаатар			Ulaanbaatar		
УБ/УВ	225	220	200	175	170	160

(Хүснэгт 10.10-ын үргэлжлэл Table 10.10 continuation)

Аймаг, нийслэл <i>Aimags and the Capital</i>	Нас гүйцсэн ямааны дундаж үнэ, мян.төг <i>Average price for 1 adult goat, thous.tog</i>					
	Эр <i>Wether</i>			Эм <i>Female</i>		
	2013 VI	2014 V	2014 VI	2013 VI	2014 V	2014 VI
	Баруун бүс			Western region		
БӨ/BO	98	100	100	83	80	85
ГО/GO	101	120	120	81	90	90
ЗА/ZA	98	100	100	71	70	76
УВ/UV	109	110	110	84	90	82
ХО/КНО	115	130	110	77	90	81
	Хангайн бүс			Khangai region		
АР/AR	96	110	110	77	90	89
БХ/БКН	111	120	120	79	90	86
БУ/БУ	115	120	120	88	95	95
ОР/ОР	120	120	120	90	110	110
ӨВ/ОВ	126	126	120	90	100	98
ХӨ/КНС	98	110	110	75	80	81
	Төвийн бүс			Central region		
ГС/GS	133	150	130	94	-	130
ДА/ДА	145	135	135	113	110	99
ДО/ДО	118	120	120	88	94	98
ДУ/ДУ	138	160	160	109	117	120
ӨМ/ОМ	139	150	160	102	125	122
СЭ/СЕ	140	150	140	119	116	113
ТӨ/ТО	130	140	140	103	110	114
	Зүүн бүс			Eastern region		
ДД/DD	108	110	110	93	96	87
СҮ/SU	110	100	105	76	73	74
ХЭ/КНЕ	114	110	110	86	89	89
	Улаанбаатар			Ulaanbaatar		
УБ/УВ	150	150	150	110	120	120

10.11 УЛААНБААТАР ХОТ ДАХЬ БАРИЛГЫН ГОЛ НЭРИЙН МАТЕРИАЛЫН ДУНДАЖ ҮНЭ, үйлдвэрлэгч улс орноор
AVERAGE PRICES OF MAJOR CONSTRUCTION MATERIALS IN ULAANBAATAR, by producing countries

Материалын нэр, үйлдвэрлэгч улс орноор	Materials, by producing country	Хэмжих нэгж	Measure ment	төг tog					
				2013 V	2013 VI	2014 V	2014 VI	2014 VI % 2013 VI	2014 VI % 2014 V
Монгол Улс									
Mongolia									
Хөнгөн бетон 700	Iron concrete 700	м3	m3	150 700	150 700	137 500	137 500	91.2	100.0
Улаан тоосго М-100	Brick made from clay M-100	мян.ш	thous. piece	318 000	298 500	252 000	245 000	82.1	97.2
Вакуум цонх (15x15)	Vacuum window (15x15)	м2	m2	90 000	90 000	113 000	113 000	125.6	100.0
Шалны банз (ховилгүй)	Plank for floor (without groove)	м3	m3	220 000	230 000	240 000	240 000	104.3	100.0
Захалсан банз	Edged plank	м3	m3	40 000	40 000	40 000	40 000	100.0	100.0
Палк (15x15), хуурай	Stick (15x15), dry	ш	piece	28 000	28 000	27 000	27 000	96.4	100.0
ОХУ									
Russian Federation									
Хар цаас (чулуутай) 1x10м	Roofing paper (with stone) 1x10m	боодол	pack	21 500	22 500	24 000	24 000	106.7	100.0
БНХАУ									
People's Republic of China									
Цемент М-500	Cement M-500	50 кг	50 kg	7 500	6 500	8 000	8 000	123.1	100.0
Цонхны шил 5мм (нөлөөгүй)	Window glass 5mm (without reflection)	м2	m2	12 000	12 000	12 000	12 000	100.0	100.0
Хар цаас (чулуугүй) 1x15	Roofing paper (without stone) 1x15	боодол	pack	8 000	8 000	9 000	9 000	112.5	100.0
Хадаас 100мм	Spike 100 mm	кг	kg	2 650	2 650	2 500	2 650	100.0	106.0
Тосон будаг	Oil paint	кг	kg	2 500	2 500	3 000	3 000	120.0	100.0
Эмульс (гадна)	Emulsion (external)	18 кг	18 kg	16 150	14 300	16 000	16 000	111.9	100.0
Эмульс (дотор)	Emulsion (inward)	18 кг	18 kg	10 800	10 800	8 000	8 000	74.1	100.0
Хавтан 30x30 (шалны)	Slabstone 30x30, (for floor)	ш	piece	950	950	1 600	1 600	168.4	100.0
Шаазан угаагуур	Ceramic sink	ш	piece	85 000	85 000	100 000	100 000	117.6	100.0
Шаазан суултуур	Ceramic lavatory pan	ш	piece	105 000	105 000	137 000	137 000	130.5	100.0
Хаалга (төмөр)	Building door (metal)	ш	piece	170 000	170 000	188 000	188 000	110.6	100.0
Крант	Tap	ком	set	70 000	70 000	80 000	80 000	114.3	100.0
Уян шүршүүр	Flexible shower kits	ш	piece	37 500	37 500	42 500	42 500	113.3	100.0
Шахмал шал	Parquet floor	м2	m2	13 000	13 000	14 000	14 200	109.2	101.4
Дүүжин тааз	False ceiling	м2	m2	5 000	5 000	5 600	5 500	116.0	103.6
БНСУ									
Republic of Korea									
Ханын цаас 12x0.5	Wallpaper 12x0.5	боодол	pack	5 500	5 500	7 800	7 800	141.8	100.0

**XI. БИЗНЕС РЕГИСТРИЙН САН
BUSINESS REGISTER**

11.1 БИЗНЕС РЕГИСТРИЙН САНД БҮРТГЭЛТЭЙ АЖ АХУЙН НЭГЖ, БАЙГУУЛЛАГЫН ТОО, бүс, аймаг, нийслэл, үйл ажиллагаа эрхэлсэн байдлаар, жил бүрийн эхний хагас жилийн байдлаар
NUMBER OF ESTABLISHMENTS REGISTERED IN DATABASE, by regions, aimags and the Capital, activity status as first half of the selected years

Аймаг, нийслэл Aimags and the Capital	2013 I-VI	2014 I-III	2014 I-VI	үйл ажиллагаа явуулж байгаа	үйл ажиллагаа явуулаагүй	эхлээгүй <i>have not started activity</i>	түр зогсоосон <i>temporarily stopped activity</i>	бүрэн зогсоосон <i>permanently stopped activity</i>	бусад (хаяг тодорхой бус, олдохгүй г.м) <i>other (not found in the address etc.)</i>
				<i>active</i>	<i>inactive</i>				
Бүгд / Total	93 957	101 571	107 008	52 619	54 389	15 327	31 417	1 098	6 547
	Баруун бүс			Western region					
Дүн/Subtotal	6 254	6 543	7 016	5 567	1 449	442	759	174	74
БӨ / BO	1 259	1 300	1 381	1 117	264	71	123	45	25
ГО / GO	748	760	797	688	109	31	49	27	2
ЗА / ZA	1 357	1 359	1 468	1 015	453	136	264	48	5
УВ / UV	1 262	1 383	1 516	1 223	293	108	125	27	33
ХО / KHO	1 628	1 741	1 854	1 524	330	96	198	27	9
	Хангайн бүс			Khangai region					
Дүн/Subtotal	8 440	8 862	9 537	6 167	3 370	889	1 976	315	190
АР / AR	944	987	1 059	775	284	85	151	46	2
БХ / BKH	998	1 046	1 120	716	404	124	236	34	10
БУ / BU	1 007	1 006	1 085	867	218	57	130	16	15
ОР / OR	3 022	3 167	3 409	1 793	1 616	303	1 071	116	126
ӨВ / OV	1 163	1 234	1 363	973	390	105	202	76	7
ХӨ / KHU	1 306	1 422	1 501	1 043	458	215	186	27	30
	Төвийн бүс			Central region					
Дүн/Subtotal	9 576	9 832	10 374	6 796	3 578	1 086	1 967	354	171
ГС / GS	261	258	280	207	73	28	32	9	4
ДА / DA	2 702	2 776	2 935	1 651	1 284	505	651	99	29
ДО / DO	978	987	1 051	697	354	110	166	55	23
ДУ / DU	669	706	744	518	226	64	137	20	5
ӨМ / OM	1 356	1 432	1 528	969	559	234	284	18	23
СЭ / SE	2 207	2 233	2 315	1 730	585	35	417	119	14
ТӨ / TO	1 403	1 440	1 521	1 024	497	110	280	34	73
	Зүүн бүс			Eastern region					
Дүн/Subtotal	2 866	2 981	3 187	2 212	975	329	549	57	40
ДД / DD	1 190	1 223	1 307	930	377	133	191	18	35
СҮ / SU	632	680	720	569	151	51	73	26	1
ХЭ / KHE	1 044	1 078	1 160	713	447	145	285	13	4
	Улаанбаатар			Ulaanbaatar					
УБ / UB	66 821	73 353	76 894	31 877	45 017	12 581	26 166	198	6 072

11.2 БИЗНЕС РЕГИСТРИЙН САНД БҮРТГЭЛТЭЙ АЖ АХУЙН НЭГЖ, БАЙГУУЛЛАГЫН ТОО, эдийн засгийн үйл ажиллагааны салбар, үйл ажиллагаа эрхэлсэн байдлаар, жил бүрийн эхний хагас жилийн байдлаар
NUMBER OF ESTABLISHMENTS REGISTERED IN DATABASE, by divisions of economic activities and activity status, as first half of the selected years

Салбар	Divisions	2013 I-VI	2014 I-III	2014 I-VI	үйл	үйл	эхлээгүй	түр зогсоосон	бүрэн зогсоосон	бусад (хаяг тодорхой бус, олдохгүй г.м)
					ажиллагаа явуулж байгаа	ажиллагаа явуулаагүй				
Бүгд	Total	93 957	101 571	107 008	52 619	54 389	15 327	31 417	1 098	6 547
Хөдөө аж ахуй, ан агнуур, ойн аж ахуй, загас барилт	<i>Agriculture, hunting, forestry and fishery</i>	5 189	5 423	5 669	2 856	2 813	864	1 578	194	177
Уул уурхай, олборлох үйлдвэр	<i>Mining and quarrying</i>	729	790	827	424	403	72	296	16	19
Боловсруулах аж үйлдвэр	<i>Manufacturing</i>	7 768	8 331	8 757	4 068	4 689	915	3 348	161	265
Цахилгаан, хий, үйлдвэрлэл, ус хангамж	<i>Electricity, gas and water supply</i>	291	309	355	264	91	19	60	6	6
Барилга	<i>Construction</i>	5 811	6 891	7 371	3 230	4 141	1 491	2 290	30	330
Бөөний болон жижиглэн худалдаа, гэр ахуйн барааны засварлах үйл ажиллагаа	<i>Wholesale and retail trade, repair of motor vehicles, household goods</i>	41 586	45 712	47 240	21 909	25 331	8 231	12 663	313	4 124
Зочид буудал, зоогийн газар	<i>Hotels and restaurants</i>	3 022	2 949	3 015	1 589	1 426	305	789	78	254
Тээвэр, агуулахын аж ахуй, холбоо	<i>Transport, storage and communications</i>	4 207	4 540	4 716	1 532	3 184	964	1 869	38	313
Санхүүгийн гүйлгээ хийх үйл ажиллагаа	<i>Financial services</i>	2 615	1 490	1 564	608	956	205	601	49	101
Үл хөдлөх, хөрөнгө, түрээс, бизнесийн бусад үйл ажиллагаа	<i>Real estate, renting and other bussiness activities</i>	9 303	11 226	11 370	5 501	5 869	1 330	3 798	60	681
Төрийн удирдлага, батлан хамгаалах, албан журмын нийгмийн даатгалын үйл ажиллагаа	<i>Public administration and defence, compulsory social security</i>	1 388	1 397	1 434	1 434	-	-	-	-	-
Боловсролын салбарын үйл ажиллагаа	<i>Education</i>	3 215	3 337	3 481	2 473	1 008	157	735	38	78
Эрүүл мэнд, нийгмийн халамжийн үйл ажиллагаа	<i>Health and social work</i>	3 073	3 154	3 271	2 694	577	137	401	19	20
Нийгэм, бие хүнд үзүүлэх бусад үйлчилгээ	<i>Other community, social and personal services</i>	5 742	6 008	7 924	4 028	3 896	637	2 985	96	178
Олон улсын байгууллагын үйл ажиллагаа	<i>Extra-territorial organization and bodies</i>	18	14	14	9	5	-	4	-	1

11.3 БИЗНЕС РЕГИСТРИЙН САНД БҮРТГЭЛТЭЙ, ҮЙЛ АЖИЛЛАГАА ЯВУУЛЖ БАЙГАА АЖ АХУЙН НЭГЖ,
БАЙГУУЛЛАГЫН ТОО, бүс, аймаг, нийслэл, ажиллагчдын тооны бүлгээр, жил бүрийн эхний хагас жилийн байдлаар
NUMBER OF ACTIVE LEGAL UNITS IN DATABASE, by regions, aimags and the Capital, employment size class
as first half of the selected years

Аймаг, нийслэл Aimags and the Capital	2013 I-VI	2014 I-III	2014 I-VI	Ажиллагчдын тооны бүлэг Employment size class			
				1-9	10-19	20-49	50+
Бүгд / Total	51 256	49 888	52 619	44 367	3 547	2 926	1 779
	Баруун бүс			Western region			
Дүн/Subtotal	5 150	5 231	5 567	4 486	493	413	175
БӨ / BO	1 056	1 067	1 117	879	107	95	36
ГО / GO	658	665	688	515	83	61	29
ЗА / ZA	989	938	1 015	789	114	84	28
УВ / UV	1 040	1 112	1 223	986	104	90	43
ХО / KHO	1 407	1 449	1 524	1 317	85	83	39
	Хангайн бүс			Khangai region			
Дүн/Subtotal	5 633	5 702	6 167	4 961	529	461	216
АР / AR	740	730	775	592	76	73	34
БХ / BKH	646	664	716	535	78	78	25
БУ / BU	780	811	867	715	64	65	23
ОР / OR	1 674	1 654	1 793	1 576	88	84	45
ӨВ / OV	842	856	973	745	118	79	31
ХӨ / KHU	951	987	1 043	798	105	82	58
	Төвийн бүс			Central region			
Дүн/Subtotal	6 762	6 449	6 796	5 501	618	478	199
ГС / GS	187	190	207	157	26	13	11
ДА / DA	1 636	1 559	1 651	1 380	117	99	55
ДО / DO	643	646	697	543	74	58	22
ДУ / DU	499	496	518	395	55	52	16
ӨМ / OM	924	916	969	783	100	56	30
СЭ / SE	1 811	1 654	1 730	1 446	161	84	39
ТӨ / TO	1 062	988	1 024	797	85	116	26
	Зүүн бүс			Eastern region			
Дүн/Subtotal	2 132	2 094	2 212	1 703	213	211	85
ДД / DD	895	871	930	735	70	87	38
СҮ / SU	536	547	569	430	60	55	24
ХЭ / KHE	701	676	713	538	83	69	23
	Улаанбаатар			Ulaanbaatar			
УБ / UB	31 579	30 412	31 877	27 716	1 694	1 363	1 104

11.4 БИЗНЕС РЕГИСТРИЙН САНД БҮРТГЭЛТЭЙ, ҮЙЛ АЖИЛЛАГАА ЯВУУЛЖ БАЙГАА АЖ АХУЙН НЭГЖ,
 ТОО, эдийн засгийн үйл ажиллагааны салбарын ангилал, ажиллагчдын тооны бүлгээр, жил бүрийн эхний хагас
 байдлаар
*NUMBER OF ESTABLISHMENTS IN DATABASE, by divisions of economic activities and employment size class
 as first half of the selected years*

Салбар	Divisions	2013 I-VI	2014 I-III	2014 I-VI	Ажиллагчдын тооны бүлэг Employment size class			
					1-9	10-19	20-49	50+
Бүгд	Total	51 256	49 888	52 619	44 367	3 547	2 926	1 779
Хөдөө аж ахуй, ан агнуур, ойн аж ахуй, загас барилт	<i>Agriculture, hunting, forestry and fishery</i>	3 069	2 765	2 856	2 491	263	86	16
Уул уурхай, олборлох үйлдвэр	<i>Mining and quarrying</i>	391	395	424	245	65	54	60
Боловсруулах аж үйлдвэр	<i>Manufacturing</i>	3 998	3 876	4 068	3 376	327	208	157
Цахилгаан, хий, үйлдвэрлэл, ус хангамж	<i>Electricity, gas and water supply</i>	226	229	264	110	57	32	65
Барилга	<i>Construction</i>	3 176	3 081	3 230	2 358	357	332	183
Бөөний болон жижиглэн худалдаа, гэр ахуйн барааны засварлах үйл ажиллагаа	<i>Wholesale and retail trade, repair of motor vehicles, household goods</i>	19 506	21 372	21 909	20 979	501	279	150
Зочид буудал, зоогийн газар	<i>Hotels and restaurants</i>	1 964	1 545	1 589	1 359	139	57	34
Тээвэр, агуулахын аж ахуй, холбоо	<i>Transport, storage and communications</i>	1 790	1 479	1 532	1 229	127	85	91
Санхүүгийн гүйлгээ хийх үйл ажиллагаа	<i>Financial services</i>	1 593	560	608	548	25	17	18
Үл хөдлөх, хөрөнгө, түрээс, бизнесийн бусад үйл ажиллагаа	<i>Real estate, renting and other bussiness activities</i>	5 397	5 705	5 501	4 883	273	199	146
Төрийн удирдлага, батлан хамгаалах, албан журмын нийгмийн даатгалын үйл ажиллагаа	<i>Public administration and defence, compulsory social security</i>	1 388	1 397	1 434	474	295	441	224
Боловсролын салбарын үйл ажиллагаа	<i>Education</i>	2 500	2 342	2 473	871	484	642	476
Эрүүл мэнд, нийгмийн халамжийн үйл ажиллагаа	<i>Health and social work</i>	2 623	2 618	2 694	1 982	314	325	73
Нийгэм, бие хүнд үзүүлэх бусад үйлчилгээ	<i>Other community, social and personal services</i>	3 624	2 518	4 028	3 457	320	168	83
Олон улсын байгууллагын үйл ажиллагаа	<i>Extra-territorial organization and bodies</i>	11	6	9	5		1	3

XII. ХӨДӨӨ АЖ АХУЙ
AGRICULTURE

12.1 МАЛ ТӨЛЛӨЛТ, эх малын төрлөөр, жил бүрийн эхний хагас жилийн байдлаар
FEMALE BREEDING STOCK GIVING BIRTH, by type of breeding stock, as of first half of selected years

Эх малын төрөл	Type of livestock	Төллөсөн хээлтэгч, мян.толгой Number of breeding stock, thous.heads						Төллөлтийн хувь Percentage of births to total breeding stock					
		2013			2014			2013			2014		
		V	VI	I-VI	V	VI	I-VI	V	VI	I-VI	V	VI	I-VI
Бүгд	Total	3 022.3	584.5	15 196.9	2 515.5	951.5	16 926.4	17.0	3.3	85.6	12.9	4.9	87.1
Гүү	Mare	246.0	85.1	482.3	251.2	115.9	570.1	35.1	12.1	68.8	32.0	14.8	72.7
Үнээ	Cow	340.7	98.1	760.0	299.4	130.2	864.2	32.6	9.4	72.7	26.0	11.3	75.1
Ингэ	Female camel	8.3	4.5	46.3	8.7	6.4	53.3	7.9	4.3	44.0	7.8	5.7	47.6
Эм хонь	Ewe	1 275.2	198.2	7 301.0	1 048.0	368.6	8 186.4	15.4	2.4	88.4	11.5	4.1	90.0
Эм ямаа	Female goat	1 152.1	198.6	6 607.3	908.2	330.4	7 252.5	15.1	2.6	86.5	11.0	4.0	87.4

12.2 МАЛ ТӨЛЛӨЛТ, бүс, аймаг, нийслэлээр, жил бүрийн эхний хагас жилийн байдлаар
FEMALE BREEDING STOCK GIVING BIRTH, by regions, aimags and the capital, as of first half of selected years

Аймаг, нийслэл Aimags and the Capital	Төллөсөн хээлтэгч, мян.толгой Number of breeding stock, thous.heads						Төллөлтийн хувь Percentage of births to total breeding stock					
	2013			2014			2013			2014		
	V	VI	I-VI	V	VI	I-VI	V	VI	I-VI	V	VI	I-VI
Дүн/Total	3 022.3	584.5	15 196.9	2 515.5	951.5	16 926.4	17.0	3.3	85.6	12.9	4.9	87.1
	Баруун бүс						Western region					
Дүн/Subtotal	528.7	145.2	3 757.8	441.0	177.8	4 188.2	12.8	3.5	90.9	9.7	3.9	91.9
БӨ/BO	109.4	19.6	612.5	75.5	13.7	669.6	17.5	3.1	97.8	11.0	2.0	97.5
ГО/GO	116.4	40.2	713.2	94.0	36.2	831.5	14.8	5.1	90.9	10.3	4.0	90.8
ЗА/ZA	119.7	34.7	866.7	122.9	60.1	986.4	12.5	3.6	90.7	11.6	5.7	93.2
УВ/UV	119.3	30.5	782.8	115.8	28.9	826.5	13.3	3.4	87.2	12.1	3.0	86.4
ХО/КНО	63.9	20.1	782.6	32.8	38.9	874.2	7.4	2.3	90.1	3.5	4.1	93.1
	Хангайн бүс						Khangaian region					
Дүн/Subtotal	1 319.3	192.0	5 543.9	895.2	415.6	6 226.0	20.1	2.9	84.5	12.5	5.8	86.9
АР/AR	252.3	27.3	1 306.7	185.6	34.1	1 391.0	17.3	1.9	89.4	11.5	2.1	86.0
БХ/БКН	198.2	43.2	913.6	99.6	72.0	1 030.5	18.5	4.0	85.1	8.3	6.0	85.5
БУ/BU	252.6	59.1	1 002.1	158.7	53.0	1 105.8	21.9	5.1	87.0	12.8	4.3	89.2
ОР/ОР	16.4	1.7	77.1	3.4	2.9	72.2	18.9	2.0	89.1	4.2	3.6	90.0
ӨВ/ОВ	192.5	33.8	1 083.0	119.5	91.6	1 297.2	16.2	2.8	91.0	8.6	6.6	93.5
ХӨ/КНС	407.2	26.9	1 161.5	328.4	161.9	1 329.3	25.5	1.7	72.6	20.1	9.9	81.2
	Төвийн бүс						Central region					
Дүн/Subtotal	668.8	163.8	3 473.1	488.0	260.8	3 819.4	16.1	3.9	83.7	10.6	5.7	83.3
ГС/GS	10.6	4.5	81.9	7.2	4.4	105.1	10.3	4.4	79.6	5.7	3.5	84.2
ДА/ДА	18.9	4.0	120.4	22.3	5.2	125.7	14.6	3.1	92.8	16.7	3.9	93.9
ДО/ДО	109.9	18.6	430.4	78.5	34.9	456.2	19.5	3.3	76.3	12.5	5.5	72.3
ДУ/ДУ	81.0	10.4	641.1	55.7	39.4	742.9	11.7	1.5	93.0	6.8	4.8	90.8
ӨМ/ӨМ	91.5	38.8	429.8	78.2	45.8	427.3	15.9	6.7	74.7	11.8	6.9	64.7
СЭ/СЭ	79.6	31.7	500.7	79.7	21.2	538.3	13.0	5.2	82.0	13.0	3.4	87.6
ТӨ/ТУ	277.3	55.9	1 268.8	166.4	109.9	1 423.9	18.7	3.8	85.8	10.4	6.9	88.9
	Зүүн бүс						Eastern region					
Дүн/Subtotal	470.1	79.0	2 293.2	664.4	88.9	2 554.6	17.1	2.9	83.2	22.3	3.0	85.8
ДД/DD	122.6	56.0	410.5	159.2	11.8	445.0	22.8	10.4	76.4	28.9	2.1	80.8
СҮ/SU	126.0	22.0	844.3	250.5	29.9	923.2	12.7	2.2	84.9	23.0	2.7	84.8
ХЭ/КНЕ	221.5	1.0	1 038.4	254.8	47.2	1 186.4	18.1	0.1	84.9	19.1	3.5	88.7
	Улаанбаатар						Ulaanbaatar					
УБ/УВ	35.4	4.6	128.9	26.8	8.4	138.3	24.0	3.1	87.4	17.6	5.5	90.7

12.3 ТӨЛ БОЙЖИЛТ, төлийн төрлөөр, жил бүрийн эхний хагас жилийн байдлаар
SURVIVALS OF YOUNG ANIMALS, by type of young animals, as of first half of selected years

Төлийн төрөл	Type of livestock	Бойжуулсан төл, мян.толгой Number of survivals, thous.heads						Бойжилтын хувь Percentage of survivals					
		2013			2014			2013			2014		
		V	VI	I-VI	V	VI	I-VI	V	VI	I-VI	V	VI	I-VI
Бүгд	Total	2 919.5	545.4	14 942.4	2 456.1	871.6	16 710.3	96.5	91.5	97.9	97.2	94.5	98.6
Унага	Foals	240.4	82.4	471.1	245.7	112.6	559.0	97.7	96.9	97.7	97.8	97.7	98.2
Тугал	Calves	334.7	95.2	745.2	293.5	127.7	851.9	98.2	97.1	98.0	98.4	97.7	98.6
Ботго	Young camel	8.1	4.3	45.5	8.5	6.2	52.6	97.2	95.2	98.2	97.0	97.6	98.7
Хурга	Lambs	1 235.3	183.1	7 196.4	1 028.2	332.8	8 105.3	96.7	90.1	98.2	97.7	95.8	99.0
Ишиг	Kids	1 101.1	180.3	6 484.2	880.2	292.3	7 141.5	95.5	87.9	97.6	96.0	90.7	98.1

12.4 ТӨЛ БОЙЖИЛТ, бүс, аймаг, нийслэлээр, жил бүрийн эхний хагас жилийн байдлаар
SURVIVALS OF YOUNG ANIMALS, by regions, aimags and the capital, as of first half of selected years

Аймаг, нийслэл Aimags and the Capital	Бойжуулсан төл, мян.толгой Number of survivals, thous.heads						Бойжилтын хувь Percentage of survivals					
	2013			2014			2013			2014		
	V	VI	I-VI	V	VI	I-VI	V	VI	I-VI	V	VI	I-VI
Дүн/Total	2 919.5	545.4	14 942.4	2 456.1	871.6	16 710.3	96.5	91.5	97.9	97.2	94.5	98.6
	Баруун бүс						Western region					
Дүн/Subtotal	511.8	125.8	3 677.4	425.2	156.6	4 105.7	96.8	86.2	97.7	96.0	88.4	97.9
БӨ/ВО	107.5	18.8	603.6	73.0	12.9	658.9	98.2	95.6	98.6	96.6	93.9	98.4
ГО/ГО	114.7	33.7	699.0	88.1	28.2	809.6	98.3	83.8	97.9	92.3	81.0	97.2
ЗА/ЗА	113.1	29.4	843.9	118.9	54.6	967.9	94.3	82.7	97.2	96.7	90.6	98.0
УВ/УВ	115.9	28.7	767.3	113.4	26.9	814.8	97.3	93.8	97.8	97.9	91.6	98.4
ХО/КНО	60.6	15.2	763.6	31.8	34.0	854.5	94.9	76.3	97.5	96.8	87.4	97.7
	Хангайн бүс						Khanguan region					
Дүн/Subtotal	1 266.1	178.9	5 425.7	864.1	361.3	6 094.7	95.9	91.9	97.6	96.5	94.9	98.3
АР/АР	235.3	19.2	1 260.4	171.2	28.1	1 350.2	93.2	70.2	96.4	92.2	82.5	97.1
БХ/ВКН	191.8	43.7	903.0	92.5	66.4	1 006.6	96.4	94.6	98.2	93.1	91.0	97.4
БУ/БУ	236.5	56.6	974.5	155.0	53.0	1 096.7	93.6	95.9	97.2	98.4	98.2	99.2
ОР/ОР	15.2	1.7	76.9	3.3	2.8	72.1	98.7	98.2	99.4	96.6	96.0	99.2
ӨВ/ӨВ	191.5	33.1	1 081.8	116.5	90.6	1 292.2	98.9	98.2	99.1	96.8	96.8	99.1
ХӨ/КНС	395.8	24.7	1 129.0	325.7	120.3	1 276.9	97.2	91.9	97.2	99.1	97.7	98.8
	Төвийн бүс						Central region					
Дүн/Subtotal	656.4	161.9	3 464.8	488.7	256.7	3 829.9	98.2	95.2	98.9	98.8	97.0	99.4
ГС/ГС	10.2	4.3	81.0	7.0	4.9	106.2	96.2	97.6	98.3	97.4	96.9	99.2
ДА/ДА	18.2	3.7	119.0	22.3	5.3	125.8	96.2	92.4	98.8	99.6	96.9	99.7
ДО/ДО	110.9	20.1	435.0	80.1	34.0	459.6	99.6	98.8	99.8	99.8	100.0	100.0
ДУ/ДУ	77.3	11.0	649.6	59.4	38.2	752.1	98.9	99.0	99.8	99.9	99.6	100.0
ӨМ/ӨМ	92.0	41.6	437.7	77.5	45.2	427.3	99.9	98.8	99.8	97.7	94.1	98.8
СЭ/СЭ	76.9	31.5	494.8	79.2	21.3	538.1	96.6	99.5	98.6	99.4	99.0	99.7
ТӨ/ТУ	270.9	49.7	1 247.8	163.2	107.9	1 420.7	97.4	88.2	98.0	98.1	96.2	99.0
	Зүүн бүс						Eastern region					
Дүн/Subtotal	450.5	74.2	2 247.5	651.9	88.9	2 543.6	95.3	91.8	97.5	97.5	97.2	99.0
ДД/ДД	115.0	53.9	384.4	152.7	12.5	443.4	94.2	96.5	93.4	95.4	99.8	99.2
СҮ/СҮ	124.6	22.3	843.8	248.9	30.9	922.4	97.4	93.1	98.8	98.7	98.7	99.1
ХЭ/КНЭ	210.8	-	1 019.3	250.3	45.5	1 177.8	94.6	-	97.9	97.6	95.6	98.9
	Улаанбаатар						Ulaanbaatar					
УБ/УБ	34.8	4.5	127.0	26.2	8.2	136.4	98.0	98.1	98.4	97.8	97.3	98.6

12.5 ЗҮЙ БУСААР ХОРОГДСОН ТОМ МАЛ, малын төрлөөр, жил бүрийн эхний хагас жилийн байдлаар
 NATURAL LOSSES OF ADULT ANIMALS, by type of livestock, as of first half of selected years

Малын төрөл <i>Type of livestock</i>	Хорогдсон том мал, мян.толгой <i>Number of losses of adult animals, thous.heads</i>	Оны эхний малд том малын хорогдлын эзлэх хувь <i>Percentage of losses of adult animals to total livestock at the beginning of year</i>											
		2013			2014			2013			2014		
		V	VI	I-VI	V	VI	I-VI	V	VI	I-VI	V	VI	I-VI
Бүгд	Total	110.7	183.6	638.4	75.8	74.8	300.8	0.3	0.4	1.6	0.2	0.2	0.7
Адуу	<i>Horse</i>	6.5	7.3	29.5	5.2	5.0	17.7	0.3	0.3	1.3	0.2	0.2	0.7
Үхэр	<i>Cattle</i>	9.3	13.7	63.1	5.7	7.4	27.0	0.4	0.5	2.4	0.2	0.3	0.9
Тэмээ	<i>Camel</i>	0.1	0.3	0.9	0.1	0.3	0.9	0.0	0.1	0.3	0.0	0.1	0.3
Хонь	<i>Sheep</i>	49.7	97.2	278.0	31.7	29.3	115.0	0.3	0.5	1.5	0.2	0.1	0.6
Ямаа	<i>Goat</i>	45.0	65.2	267.0	33.1	32.8	140.2	0.3	0.4	1.5	0.2	0.2	0.7

12.6 ЗҮЙ БУСААР ХОРОГДСОН ТОМ МАЛ, бүс, аймаг, нийслэлээр, жил бүрийн эхний хагас жилийн байдлаар
 NATURAL LOSSES OF ADULT ANIMALS, by regions, aimags and the capital, as of first half of selected years

Аймаг, нийслэл <i>Aimags and the Capital</i>	Хорогдсон том мал, мян.толгой <i>Number of losses of adult animals, thous.heads</i>	Оны эхний малд том малын хорогдлын эзлэх хувь <i>Percentage of losses of adult animals to total livestock at the beginning of year</i>											
		2013			2014			2013			2014		
		V	VI	I-VI	V	VI	I-VI	V	VI	I-VI	V	VI	I-VI
Дүн/Total	110.7	183.6	638.4	75.8	74.8	300.8	0.3	0.4	1.6	0.2	0.2	0.7	
	Баруун бүс						Western region						
Дүн/Subtotal	22.0	19.5	133.6	11.2	15.0	84.8	0.2	0.2	1.4	0.1	0.1	0.8	
БӨ/BO	2.1	0.3	7.8	0.8	0.5	5.0	0.2	0.0	0.6	0.1	0.0	0.3	
ГО/GO	2.6	6.6	31.3	4.1	3.1	26.5	0.1	0.3	1.6	0.2	0.1	1.2	
ЗА/ZA	10.8	6.4	55.9	2.3	3.4	22.7	0.5	0.3	2.5	0.1	0.1	0.9	
УВ/UV	2.7	3.0	22.6	1.4	1.7	8.8	0.1	0.1	1.1	0.1	0.1	0.4	
ХО/КНО	3.7	3.3	15.9	2.6	6.3	21.8	0.2	0.2	0.8	0.1	0.3	1.0	
	Хангайн бүс						Khangain region						
Дүн/Subtotal	66.6	141.2	371.7	56.7	44.4	158.3	0.4	0.9	2.4	0.3	0.3	0.9	
АР/AR	42.7	85.0	187.8	36.2	25.2	88.0	1.3	2.5	5.5	1.0	0.7	2.3	
БХ/ВКН	10.4	10.4	52.2	12.4	12.1	39.3	0.4	0.4	2.0	0.4	0.4	1.3	
БУ/BU	5.9	5.5	27.5	2.5	1.2	9.9	0.2	0.2	1.1	0.1	0.0	0.4	
ОР/OR	0.1	1.3	1.6	0.1	0.7	1.1	0.1	0.7	0.9	0.0	0.4	0.6	
ӨВ/OV	3.1	6.4	17.9	1.9	2.7	7.2	0.1	0.2	0.6	0.1	0.1	0.2	
ХӨ/КНС	4.5	32.6	84.6	3.7	2.5	12.7	0.1	0.9	2.3	0.1	0.1	0.4	
	Төвийн бүс						Central region						
Дүн/Subtotal	8.5	11.5	47.9	2.8	13.1	27.5	0.1	0.1	0.5	0.0	0.1	0.3	
ГС/GS	0.0	0.1	0.6	0.1	0.6	1.0	0.0	0.1	0.3	0.0	0.2	0.4	
ДА/DA	0.7	0.9	3.0	0.2	0.9	1.4	0.2	0.3	1.1	0.1	0.3	0.5	
ДО/DO	0.1	1.3	2.7	0.1	1.1	2.8	0.0	0.1	0.2	0.0	0.1	0.2	
ДУ/DU	0.4	1.0	1.6	0.0	0.2	0.7	0.0	0.1	0.1	0.0	0.0	0.0	
ӨМ/OM	0.6	2.0	3.2	0.7	3.4	5.5	0.0	0.1	0.2	0.0	0.2	0.3	
СЭ/SE	1.2	0.6	5.8	0.3	0.6	2.2	0.1	0.0	0.4	0.0	0.0	0.2	
ТӨ/TU	5.5	5.7	31.0	1.3	6.2	13.9	0.2	0.2	1.0	0.0	0.2	0.4	
	Зүүн бүс						Eastern region						
Дүн/Subtotal	13.0	11.2	82.9	4.9	2.1	29.0	0.2	0.2	1.4	0.1	0.0	0.4	
ДД/DD	4.5	1.0	43.6	1.0	0.3	7.4	0.4	0.1	3.6	0.1	0.0	0.6	
СҮ/SU	3.1	4.1	20.7	1.2	1.4	9.8	0.1	0.2	0.9	0.0	0.1	0.4	
ХЭ/КНЕ	5.4	6.1	18.6	2.7	0.4	11.8	0.2	0.2	0.7	0.1	0.0	0.4	
	Улаанбаатар						Ulaanbaatar						
УБ/UB	0.7	0.2	2.4	0.2	0.2	1.3	0.2	0.1	0.8	0.1	0.1	0.4	

12.7 ӨВЧНӨӨР ХОРОГДСОН МАЛ, бүс, аймаг, нийслэлээр, жил бүрийн эхний хагас жилийн байдлаар
 LOSSES OF ANIMALS DUE TO THE DISEASES, by regions, aimags and the capital,
 as of first half of selected years

Аймаг, нийслэл <i>Aimags and the Capital</i>	Өвчнөөр хорогдсон мал, мян.толгой <i>Losses of animals due to the diseases, thous.heads</i>						Зүй бус хорогдолд өвчний хорогдлын эзлэх хувь <i>Percentage of losses due to diseases to total losses of animals</i>					
	2013			2014			2013			2014		
	V	VI	I-VI	V	VI	I-VI	V	VI	I-VI	V	VI	I-VI
Дүн/Total	7.3	42.3	64.2	8.5	11.3	33.7	6.6	23.1	10.1	11.2	15.1	11.2
	Баруун бүс						Western region					
Дүн/Subtotal	1.7	2.7	9.4	0.9	1.0	4.4	7.6	14.1	7.1	8.4	6.8	5.2
БӨ/BO	0.2	0.0	0.7	0.2	0.1	0.9	7.3	17.7	9.3	28.5	15.8	17.3
ГО/GO	0.1	0.2	1.2	0.1	0.0	0.7	2.7	3.2	3.9	3.5	1.5	2.7
ЗА/ZA	0.3	1.5	3.5	0.2	0.6	1.2	3.1	23.9	6.3	9.7	18.7	5.4
УВ/UV	0.9	0.6	3.0	0.2	0.2	1.2	34.9	19.2	13.5	13.6	11.6	14.0
ХО/КНО	0.2	0.4	0.9	0.1	0.1	0.4	4.5	12.0	5.9	5.8	1.0	2.0
	Хангайн бүс						Khangai region					
Дүн/Subtotal	3.9	34.5	42.8	6.8	5.8	18.3	5.9	24.4	11.5	12.0	13.0	11.6
АР/AR	0.7	31.4	33.2	4.1	4.7	11.9	1.6	36.9	17.7	11.4	18.5	13.5
БХ/ВКН	0.3	0.3	1.2	0.2	0.1	0.8	3.3	2.5	2.3	1.8	1.1	1.9
БУ/ВУ	2.6	2.6	6.2	1.3	0.4	3.1	43.6	46.8	22.7	51.0	32.6	30.9
ОР/ОР	0.0	0.1	0.1	0.0	0.2	0.2	0.0	8.9	7.5	6.0	25.8	19.3
ӨВ/ОВ	0.1	0.1	0.9	0.1	0.0	0.5	2.9	1.1	5.3	7.7	1.5	7.3
ХӨ/КНС	0.2	0.1	1.1	1.0	0.3	1.9	5.2	0.3	1.3	27.1	14.0	14.7
	Төвийн бүс						Central region					
Дүн/Subtotal	1.5	2.3	7.9	0.6	3.8	6.9	17.4	20.2	16.5	23.2	28.9	25.3
ГС/ГС	0.0	0.0	0.1	0.0	0.0	0.0	25.0	15.7	14.5	0.0	1.5	2.8
ДА/ДА	0.0	0.1	0.2	0.0	0.1	0.1	0.0	17.0	5.5	0.0	11.3	7.4
ДО/ДО	0.0	0.4	0.7	0.0	0.0	1.1	23.3	27.6	24.5	38.8	3.4	38.0
ДУ/ДУ	0.0	0.0	0.1	0.0	0.1	0.2	1.7	4.7	3.4	34.3	40.1	22.2
ӨМ/ОМ	0.0	0.3	0.3	0.0	0.3	0.4	4.2	14.8	10.6	4.7	9.0	7.9
СЭ/СЕ	0.4	0.1	1.0	0.0	0.0	0.2	34.3	12.1	17.0	17.3	0.8	7.0
ТӨ/ТУ	1.0	1.4	5.6	0.5	3.2	5.0	18.2	24.5	18.1	37.2	51.8	36.0
	Зүүн бүс						Eastern region					
Дүн/Subtotal	0.2	2.6	3.4	0.1	0.6	3.7	1.4	23.4	4.1	1.2	31.1	12.8
ДД/ДД	0.0	0.0	0.1	0.0	0.0	0.1	0.8	2.0	0.3	0.3	0.8	1.0
СҮ/СУ	0.1	0.4	0.8	0.0	0.6	3.0	3.4	10.1	3.8	1.5	44.8	30.6
ХЭ/КНЕ	0.0	2.2	2.5	0.0	0.0	0.6	0.8	36.0	13.4	1.3	7.6	5.4
	Улаанбаатар						Ulaanbaatar					
УБ/УВ	0.1	0.2	0.6	0.1	0.0	0.3	10.8	68.9	25.4	26.5	15.7	26.7

12.8 МАЛЫН ТОО*, бүс, аймаг, нийслэлээр, жил бүрийн эхний хагас жилийн байдлаар
 NUMBER OF LIVESTOCK, by regions, aimags and the capital, as a first half year of selected years

Аймаг, нийслэл Aimags and the capital	2013 I-VI	2014 I-VI					
		Бүгд Total	адуу horse	үхэр cattle	тэмээ camel	хонь sheep	ямаа goat
Дүн/ Total	52 324.3	59 193.8	3 103.2	3 648.7	379.6	27 017.4	25 045.0
		Баруун бүс		Western region			
Дүн/Subtotal	12 559.9	14 350.7	496.2	640.0	87.6	6 161.2	6 965.7
БӨ/BO	1 921.7	2 198.4	71.7	140.4	5.0	928.1	1 053.2
ГО/GO	2 452.5	2 906.3	76.5	49.2	33.9	912.2	1 334.7
ЗА/ZA	2 936.2	3 399.9	156.5	150.1	7.0	1 748.6	1 337.7
УВ/UV	2 635.0	2 917.6	90.7	156.1	20.3	1 453.7	1 196.9
ХО/КНО	2 614.4	2 928.5	100.9	144.3	21.5	1 118.7	1 543.2
		Хангайн бүс		Khangai region			
Дүн/Subtotal	19 499.4	21 997.8	1 177.6	1 588.9	70.8	10 229.7	8 930.7
АР/AR	4 219.1	4 819.9	312.6	523.4	1.6	2 566.8	1 415.5
БХ/ВКН	3 377.1	3 809.8	127.7	184.4	42.7	1 106.6	2 348.4
БУ/ВУ	3 297.2	3 675.8	274.2	279.7	1.3	1 980.1	1 140.4
ОР/ОР	235.4	225.8	12.2	26.5	0.2	103.1	83.9
ӨВ/ОВ	3 951.3	4 663.5	256.4	185.8	23.0	2 116.6	2 081.7
ХӨ/КНС	4 419.3	4 803.0	194.5	389.2	2.0	2 356.5	1 860.8
		Төвийн бүс		Central region			
Дүн/Subtotal	12 247.5	13 844.0	736.0	713.6	202.1	6 173.4	6 018.9
ГС/ГС	301.0	369.0	0.9	14.4	10.0	170.6	173.0
ДА/ДА	329.6	350.4	15.2	48.2	0.1	184.8	102.0
ДО/ДО	1 706.8	1 924.4	125.5	71.9	37.5	808.9	880.5
ДУ/ДУ	2 281.7	2 710.3	99.9	45.9	29.7	1 272.1	1 262.7
ӨМ/ӨМ	1 840.6	2 053.8	70.2	15.5	121.1	454.4	1 392.4
СЭ/СЭ	1 582.8	1 689.2	80.6	209.7	0.5	826.5	571.9
ТӨ/ТО	4 205.1	4 747.0	343.7	307.9	3.0	2 456.1	1 636.3
		Зүүн бүс		Eastern region			
Дүн/Subtotal	7 636.2	8 585.6	661.8	627.0	18.9	4 278.2	2 999.7
ДД/ДД	1 406.2	1 601.2	189.8	156.6	5.0	799.2	450.5
СҮ/СҮ	2 919.1	3 291.9	240.6	213.2	10.0	1 648.3	1 179.8
ХЭ/КНЕ	3 311.0	3 692.5	231.3	257.2	3.9	1 830.7	1 369.4
		Улаанбаатар		Ulaanbaatar			
УБ/УБ	381.4	415.8	31.7	79.2	0.1	174.8	130.0

* Түүвэр судалгааны үр дүнгээр

* Result of sample survey

12.9 ТАРИАЛСАН ТАЛБАЙ, бүс, аймаг, нийслэлээр, жил бүрийн 7 дугаар сарын 1-ний байдлаар
SOWN AREAS, by regions, aimags and the capital, on the 1st of July of selected years

ra hectar

Аймаг, нийслэл Aimags and the Capital	Бүгд талбай			Үр тариа/Cereals					
	Total area			бүгд/total			буудай/wheat		
	2013 VII.1	2014 VII.1	$\frac{2014 \text{ VII.1}}{2013 \text{ VII.1}}$ %	2013 VII.1	2014 VII.1	$\frac{2014 \text{ VII.1}}{2013 \text{ VII.1}}$ %	2013 VII.1	2014 VII.1	$\frac{2014 \text{ VII.1}}{2013 \text{ VII.1}}$ %
Дүн/Total	410 005.4	436 762.9	106.5	288 925.5	313 911.7	108.6	275 174.7	290 615.1	105.6
				Баруун бүс			Western region		
Дүн/Subtotal	19 428.5	16 700.8	86.0	13 049.8	10 326.4	79.1	12 455.6	9 834.7	79.0
БӨ/BO	1 255.1	1 042.6	83.1	45.0	50.0	111.1	-	5.0	-
ГО/GO	990.8	1 218.1	122.9	241.6	490.7	203.1	49.6	296.8	6.0*
ЗА/ZA	3 283.4	2 823.2	86.0	2 300.0	1 588.0	69.0	2 300.0	1 588.0	69.0
УВ/UV	11 461.4	9 105.6	79.4	10 332.5	8 049.1	77.9	10 085.0	7 933.8	78.7
ХО/КНО	2 437.8	2 511.3	103.0	130.7	148.6	113.7	21.0	11.1	52.9
				Хангайн бүс			Khangai region		
Дүн/Subtotal	60 340.4	65 978.3	109.3	48 325.9	55 146.1	114.1	46 841.1	53 880.6	115.0
АР/AR	3 284.4	4 363.0	132.8	2 097.0	2 666.0	127.1	2 002.0	2 606.0	130.2
БХ/ВКН	535.3	955.4	178.5	4.8	10.6	220.8	1.5	-	-
БУ/BU	33 473.2	37 129.5	110.9	27 956.9	32 224.9	115.3	26 931.9	31 278.0	116.1
ОР/OR	2 534.5	3 741.0	147.6	1 705.5	2 969.0	174.1	1 569.0	2 969.0	189.2
ӨВ/OV	3 799.4	3 861.1	101.6	1 631.2	2 497.0	153.1	1 531.2	2 385.0	155.8
ХӨ/КНС	16 713.6	15 928.4	95.3	14 930.5	14 778.6	99.0	14 805.5	14 642.6	98.9
				Төвийн бүс			Central region		
Дүн/Subtotal	282 699.8	291 171.2	103.0	211 778.8	219 004.3	103.4	201 780.0	199 752.8	99.0
ГС/GS	23.5	25.3	107.5	-	-	-	-	-	-
ДА/DA	18 443.5	18 594.9	100.8	10 640.5	10 730.5	100.8	10 640.5	10 730.5	100.8
ДО/DO	73.0	84.2	115.4	-	-	-	-	-	-
ДУ/DU	81.6	48.2	59.1	-	0.5	-	-	-	-
ӨМ/OM	159.5	150.8	94.5	-	-	-	-	-	-
СЭ/SE	173 295.2	182 512.9	105.3	138 978.8	142 191.3	102.3	135 386.5	129 485.3	95.6
ТӨ/ТО	90 623.4	89 754.9	99.0	62 159.5	66 082.0	106.3	55 753.0	59 537.0	106.8
				Зүүн бүс			Eastern region		
Дүн/Subtotal	46 382.1	61 853.6	133.4	15 771.0	29 435.0	186.6	14 098.0	27 147.0	192.6
ДД/DD	32 495.9	31 876.0	98.1	7 070.0	9 925.0	140.4	6 040.0	8 880.0	147.0
СҮ/SU	435.7	5 815.4	13.3*	300.0	2 434.0	-	-	1 766.0	-
ХЭ/КНЕ	13 450.6	24 162.1	179.6	8 401.0	17 076.0	203.3	8 058.0	16 501.0	204.8
				Улаанбаатар			Ulaanbaatar		
УБ/UB	1 154.6	1 059.0	91.7	-	-	-	-	-	-

*-дахин их

*-times more

(Хүснэгт 12.9-ын үргэлжлэл Table 12.9 continuation)

Аймаг, нийслэл <i>Aimags and the Capital</i>	Төмс <i>Potato</i>			Хүнсний ногоо <i>Vegetables</i>			Тэжээлийн ургамал <i>Fodder crops</i>		
	2013 VII.1	2014 VII.1	2014 VII.1	2013 VII.1	2014 VII.1	2014 VII.1	2013 VII.1	2014 VII.1	2014 VII.1
			2013 VII.1%			2013 VII.1%			2013 VII.1%
Дүн/Total	15 316.6	13 158.2	85.9	8 188.4	8 277.5	101.1	11 178.5	14 070.2	125.9
			Баруун бүс			Western region			
Дүн/Subtotal	1 830.2	1 601.2	87.5	1 747.3	1 725.0	98.7	2 601.0	2 787.2	107.2
БӨ/BO	384.0	318.8	83.0	142.8	150.0	105.0	683.3	523.8	76.7
ГО/GO	174.3	109.2	62.7	116.2	71.9	61.9	458.7	415.3	90.5
ЗА/ZA	256.5	248.3	96.8	145.5	143.4	98.6	581.5	843.5	145.1
УВ/UV	235.8	132.6	56.2	229.9	174.4	75.8	463.0	619.4	133.8
ХО/КНО	779.7	792.3	101.6	1 112.9	1 185.3	106.5	414.5	385.2	92.9
			Хангайн бүс			Khangai region			
Дүн/Subtotal	2 263.1	2 231.8	98.6	1 160.0	1 313.7	113.2	2 342.9	2 964.7	126.5
АР/AR	485.3	503.5	103.8	151.1	172.9	114.4	421.0	920.6	218.7
БХ/ВКН	199.9	225.3	112.7	150.0	166.3	110.9	180.6	553.2	306.3
БУ/BU	748.2	646.3	86.4	344.6	325.3	94.4	497.0	484.0	97.4
ОР/OR	226.7	224.2	98.9	187.3	238.8	127.5	-	151.0	-
ӨВ/OV	330.3	342.3	103.6	163.6	182.8	111.7	774.3	639.0	82.5
ХӨ/КНС	272.7	290.2	106.4	163.4	227.7	139.4	470.0	216.9	46.1
			Төвийн бүс			Central region			
Дүн/Subtotal	9 967.3	8 230.0	82.6	4 552.0	4 419.2	97.1	5 558.9	7 647.9	137.6
ГС/GS	7.7	6.1	79.3	6.9	14.9	216.3	8.9	3.2	36.0
ДА/DA	694.6	588.7	84.8	1 240.5	1 193.9	96.2	92.5	319.7	345.6
ДО/DO	26.0	34.0	131.0	32.2	41.7	129.2	14.8	8.6	58.1
ДУ/DU	38.3	33.2	86.7	13.9	10.7	77.0	29.4	3.8	13.0
ӨМ/OM	72.4	55.8	77.0	50.3	57.9	115.0	36.8	37.2	101.0
СЭ/SE	4 019.7	2 935.5	73.0	2 310.8	2 148.2	93.0	1 639.5	3 125.1	190.6
ТӨ/ТО	5 108.7	4 576.7	89.6	897.3	951.9	106.1	3 737.0	4 150.2	111.1
			Зүүн бүс			Eastern region			
Дүн/Subtotal	792.0	665.9	84.1	353.1	359.2	101.7	361.0	503.5	139.5
ДД/DD	263.6	223.4	84.7	101.9	124.1	121.8	0.3	103.5	345*
СҮ/SU	67.0	74.8	111.7	25.0	29.6	118.6	38.7	227.0	586.3
ХЭ/КНЕ	461.4	367.7	79.7	226.2	205.4	90.8	322.0	173.0	53.7
			Улаанбаатар			Ulaanbaatar			
УБ/UB	464.1	429.3	92.5	375.9	460.4	122.5	314.6	167.0	53.1

*-дахин их

*-times more

**XIII. АЖҮЙЛДВЭР
INDUSTRY**

13.1 АЖ ҮЙЛДВЭРИЙН САЛБАРЫН БОРЛУУЛСАН БҮТЭЭГДЭХҮҮН, дэд салбараар, жил бүрийн эхний хагас жилийн байдлаар
SOLD PRODUCTION OF INDUSTRY, by sub divisions, as first half of selected years

Аж үйлдвэрийн салбар	Industrial division	2013 VI	2014 VI	2013 I -VI	2014 I -VI	Үүнээс: гадаадад of which: abroad	сая төг mln.tog	
							Дүнд эзлэх хувь Percentage share to total	
							2013 I-VI	2014 I-VI
Нийт дүн	Total	484 002.1	967 742.0	2 835 576.7	4 745 547.9	3 289 604.8	100.0	100.0
Уул уурхай, олборлох аж үйлдвэр	Mining and quarrying	258 177.4	706 682.3	1 557 046.2	3 259 447.8	2 865 892.4	54.9	68.7
Нүүрс олборлолт	Mining of coal and lignite, extraction of peat	37 993.4	32 005.3	301 422.0	655 568.2	581 004.7	10.6	13.8
Газрын тос олборлолт	Extraction of crude petroleum	47 132.9	110 485.6	289 686.7	571 700.6	571 700.6	10.2	12.0
Металлын хүдэр олборлолт	Mining of metal ores	168 422.2	557 508.8	950 357.9	2 007 335.2	1 695 115.6	33.5	42.3
Бусад ашигт малтмал олборлолт	Other mining and quarrying	4 628.9	6 682.5	15 579.5	24 843.8	18 071.5	0.5	0.5
Боловсруулах аж үйлдвэр	Manufacturing	194 898.8	222 526.6	1 016 327.5	1 171 238.0	423 712.3	35.8	24.7
Хүнсний бүтээгдэхүүн, ундаа үйлдвэрлэл	Manufacture of food products and beverages	63 222.9	97 927.5	378 331.7	494 314.1	986.0	13.3	10.4
Мах, загас, жимс, ногоо, өөх, тос боловсруулалт	Production, processing and preservation of meat, fish, fruit, vegetables, oils, fats	7 155.4	18 304.7	66 679.5	79 287.7	377.7	17.6 *	16.0 *
Сүү, сүүн бүтээгдэхүүн үйлдвэрлэл	Manufacture of dairy products	3 103.4	4 036.9	22 911.2	27 487.0	-	6.1 *	5.6 *
Үр тарианы гурил, цардуул, малын тэжээл үйлдвэрлэл	Manufacture of grain mill products, starches, starch products, and prepared animal feeds	9 227.2	16 068.3	29 524.7	84 776.5	-	7.8 *	17.2 *
Хүнсний бусад бүтээгдэхүүн үйлдвэрлэл	Manufacture of other food products	9 374.4	9 785.1	46 746.6	53 201.2	-	12.4 *	10.8 *
Ундаа үйлдвэрлэл /согтууруулах ундаа ороод/	Manufacture of beverages / includes alcohol drinks/	34 362.5	49 732.5	212 469.6	249 561.7	608.3	56.2 *	50.5 *
Тамхи үйлдвэрлэл	Manufacture of tobacco products	5 501.7	8 344.3	28 630.5	39 544.3	-	1.0	0.8
Нэхмэлийн үйлдвэрлэл	Manufacture of textiles	72 126.3	35 802.7	116 359.0	140 476.0	96 344.3	4.1	3.0
Хувцас үйлдвэрлэл, үслэг арьс боловсруулалт	Manufacture of wearing apparel, dressing and dyeing of fur	3 924.6	2 739.8	12 217.7	13 791.8	4 163.2	0.4	0.3
Арьс, шир боловсруулах, ширэн эдлэл, гутал үйлдвэрлэл	Tanning and dressing of leather, manufacture of luggage, handbags, saddlery harness, footwear	138.2	234.9	2 369.6	5 991.9	2 806.0	0.1	0.1
Мод, модон эдлэл үйлдвэрлэл	Manufacture of wood and wooden products	588.2	872.6	5 163.5	3 348.3	-	0.2	0.1
Нийтлэх, хэвлэх, дуу бичлэг хийх ажиллагаа	Publishing, printing and reproduction of recorded media	2 659.5	1 861.5	12 369.2	11 758.4	-	0.4	0.2
Цаас, цаасан бүтээгдэхүүн үйлдвэрлэл	Manufacture of paper and paper products	695.1	2 021.5	4 681.7	5 354.4	-	0.2	0.1
Кокс, шахмал түлш үйлдвэрлэл	Manufacture of coke and briquette	15 373.8	32 573.9	321 592.4	292 930.9	289 640.7	11.3	6.2
Химийн бүтээгдэхүүн үйлдвэрлэл	Manufacture of chemicals and chemical products	4 052.9	4 408.5	24 972.0	24 864.6	-	0.9	0.5
Резин болон хуванцар бүтээгдэхүүн үйлдвэрлэл	Manufacture of rubber and plastics products	1 313.4	2 639.6	5 506.4	9 293.1	-	0.2	0.2
Төмөрлөг бус эрдэс бодисоор хийсэн эдлэл үйлдвэрлэл	Production of other non-metallic mineral products	14 345.8	22 122.6	37 505.5	56 324.0	-	1.3	1.2
Төмрийн үйлдвэрлэл	Manufacture of basic metals	8 903.5	7 882.9	59 260.4	60 324.2	29 394.2	2.1	1.3
Машин, тоног төхөөрөмжөөс бусад төмөр эдлэл үйлдвэрлэл	Manufacture of fabricated metal products, except machinery and equipment	534.4	1 874.9	2 722.0	6 320.5	349.6	0.1	0.1
Бичиг хэргийн болон тооцоолох техник үйлдвэрлэл	Manufacture of office accounting and computing	821.2	63.0	1 433.0	573.7	-	0.1	0.0
Цахилгаан хэрэгсэл үйлдвэрлэл	Manufacture of electrical apparatus	-	-	203.0	-	-	0.0	0.0
Эмнэлгийн багаж хэрэгсэл, нарийн хэмжүүр, хараа зүйн хэрэгсэл үйлдвэрлэл	Manufacture of medical, precision and optical instruments	16.9	11.1	68.2	71.6	-	0.0	0.0
Тээврийн бусад хэрэгсэл үйлдвэрлэл	Manufacture of other transport equipment	229.2	200.0	1 321.0	1 224.7	-	0.0	0.0
Тавилга үйлдвэрлэл, боловсруулах үйлдвэрийн бусад	Manufacture of furniture and others	451.2	945.2	1 620.7	4 731.5	28.2	0.1	0.1
Цахилгаан, дулааны эрчим хүч үйлдвэрлэл, усан хангамж	Electricity, thermal energy and water supply	30 925.9	38 533.0	262 203.0	314 862.0	-	9.3	6.6
Цахилгаан, дулаан, уур үйлдвэрлэл	Electricity, thermal energy, steam	27 616.8	35 233.4	240 573.6	291 552.2	-	8.5	6.1
Ус ариутгал, усан хангамж	Collection, purification and distribution of water	3 309.1	3 299.6	21 629.4	23 309.9	-	0.8	0.5

* Бүлгийн дүнд эзлэх хувь

* Percentage share within subsector

13.2 АЖ ҮЙЛДВЭРИЙН САЛБАРЫН БҮТЭЭГДЭХҮҮНИЙ НИЙТ ҮЙЛДВЭРЛЭЛ, дэд салбараар, оны үнээр, жил бүрийн эхний хагас жилийн байдлаар
GROSS INDUSTRIAL OUTPUT, by sub divisions and current price, as first half of selected years

Аж үйлдвэрийн салбар	Industrial division	2013 VI	2014 VI	2013 I-VI	2014 I-VI	сая төг mln.tog	
						Дүнд эзлэх хувь	
						Percentage share to total	
						2013 I-VI	2014 I-VI
Нийт дүн	Total	663 963.8	835 437.9	2 878 333.6	4 031 420.2	100.0	100.0
Уул уурхай, олборлох аж үйлдвэр	Mining and quarrying	465 907.7	572 053.9	1 812 832.9	2 681 192.7	63.0	66.5
Нүүрс олборлолт	Mining of coal and lignite, extraction of peat	73 457.1	55 586.9	446 715.6	381 191.4	15.5	9.5
Газрын тос олборлолт	Extraction of crude petroleum	54 523.8	117 086.9	294 501.8	598 797.7	10.2	14.9
Металлын хүдэр олборлолт	Mining of metal ores	335 042.1	390 603.2	1 050 908.2	1 668 142.5	36.5	41.4
Бусад ашигт малтмал олборлолт	Other mining and quarrying	2 884.7	8 776.9	20 707.3	33 061.2	0.7	0.8
Боловсруулах аж үйлдвэр	Manufacturing	167 254.0	224 475.6	802 875.6	1 034 880.2	27.9	25.7
Хүнсний бүтээгдэхүүн, ундаа үйлдвэрлэл	Manufacture of food products and beverages	63 963.6	66 277.6	299 271.8	373 881.6	10.4	9.3
Мах, загас, жимс, ногоо, өөх, тос боловсруулалт	Production, processing and preserving of meat, fish fruit, vegetables, oils, fats	1 688.2	3 187.8	18 555.8	23 931.9	6.2 *	6.4 *
Сүү, сүүн бүтээгдэхүүн үйлдвэрлэл	Manufacture of dairy products	3 090.2	4 008.8	22 438.8	26 943.6	7.5 *	7.2 *
Үр тарианы гурил, цардуул, малын тэжээл үйлдвэрлэл	Manufacture of grain mill products, starches, starch products and prepared animal feeds	12 174.6	10 378.4	42 989.6	77 230.1	14.4 *	20.7 *
Хүнсний бусад бүтээгдэхүүн үйлдвэрлэл	Manufacture of other food products	9 362.8	9 516.9	45 591.6	51 255.2	15.2 *	13.7 *
Ундаа үйлдвэрлэл / согтууруулах ундаа ороод /	Manufacture of beverages / includes alcohol drinks /	37 647.8	39 185.6	169 696.1	194 520.9	56.7 *	52.0 *
Тамхи үйлдвэрлэл	Manufacture of tobacco products	6 666.7	8 441.3	23 140.7	37 952.1	0.8	0.9
Нэхмэлийн үйлдвэрлэл	Manufacture of textiles	42 542.5	39 673.6	139 714.6	153 354.9	4.9	3.8
Хувцас үйлдвэрлэл, үслэг арьс боловсруулалт	Manufacture of wearing apparel, dressing and dyeing of fur	1 239.9	2 020.8	10 060.7	14 606.9	0.3	0.4
Арьс, шир боловсруулах, ширэн эдлэл, гутал үйлдвэрлэл	Tanning, dressing of leather, manufacture of luggage, handbags, saddlery, harness, and footwear	148.9	326.2	3 501.8	6 421.8	0.1	0.2
Мод, модон эдлэл үйлдвэрлэл	Manufacture of wood and wooden products	777.8	1 046.0	5 386.6	3 629.9	0.2	0.1
Нийтлэх, хэвлэх, дуу бичлэг хийх ажиллагаа	Publishing, printing and reproduction of recorded media	2 682.4	1 992.3	12 037.5	11 804.5	0.4	0.3
Цаас, цаасан бүтээгдэхүүн үйлдвэрлэл	Manufacture of paper and paper products	695.4	2 012.2	4 650.8	5 222.1	0.2	0.1
Кокс, шахмал түлш үйлдвэрлэл	Manufacture of coke and briquette	6 670.7	55 444.2	152 013.5	234 777.8	5.3	5.8
Химийн бүтээгдэхүүн үйлдвэрлэл	Manufacture of chemicals and chemical products	3 554.2	4 365.3	24 111.6	23 666.7	0.8	0.6
Резин болон хуванцар бүтээгдэхүүн үйлдвэрлэл	Manufacture of rubber and plastics products	2 677.8	1 807.6	6 072.1	9 310.0	0.2	0.2
Төмөрлөг бус эрдэс бодисоор хийсэн эдлэл үйлдвэрлэл	Production of other non-metallic mineral products	13 764.9	18 803.2	40 413.4	50 891.5	1.4	1.3
Төмрийн үйлдвэрлэл	Manufacture of basic metals	16 838.8	15 892.8	71 491.6	92 673.0	2.5	2.3
Машин, тоног төхөөрөмжөөс бусад төмөр эдлэл үйлдвэрлэл	Manufacture of fabricated metal products, except machinery and equipment	3 829.3	4 769.0	7 216.4	9 880.0	0.3	0.2
Бичиг хэргийн болон тооцоолох техник үйлдвэрлэл	Manufacture of office accounting and computing	507.7	516.6	772.3	895.7	0.0	0.0
Цахилгаан хэрэгсэл үйлдвэрлэл	Manufacture of electrical apparatus	-	-	4.0	-	0.0	0.0
Эмнэлгийн багаж хэрэгсэл, нарийн хэмжүүр, хараа зүйн хэрэгсэл үйлдвэрлэл	Manufacture of medical precision and optical instruments	10.9	11.1	62.6	71.6	0.0	0.0
Тээврийн бусад хэрэгсэл үйлдвэрлэл	Manufacture of other transport equipment	211.5	150.0	1 315.1	1 192.3	0.0	0.0
Тавилга үйлдвэрлэл, боловсруулах үйлдвэрийн бусад	Manufacture of furniture and others	470.8	925.9	1 638.4	4 647.7	0.1	0.1
Цахилгаан, дулааны эрчим хүч үйлдвэрлэл, усан хангамж	Electricity, thermal energy and water supply	30 802.1	38 908.4	262 625.2	315 347.3	9.1	7.8
Цахилгаан, дулаан, уур үйлдвэрлэл	Electricity, thermal energy, steam	27 407.5	35 535.7	239 989.8	291 582.3	8.3	7.2
Ус ариутгал, усан хангамж	Collection, purification and distribution of water	3 394.6	3 372.8	22 635.4	23 765.1	0.8	0.6

* Бүлгийн дүнд эзлэх хувь

* Percentage share within subsector

13.3 АЖ ҮЙЛДВЭРИЙН ҮЙЛДВЭРЛЭЛИЙН ИНДЕКС, дэд салбараар, 2010=100
INDUSTRIAL PRODUCTION INDEX by sub divisions, 2010=100

Аж үйлдвэрийн салбар	Industrial division	хувь percentage		
		2014 VI 2013 VI	2014 VI 2013 XII	2014 VI 2014 V
Нийт дүн	Total	96.0	119.8	100.4
Уул уурхай, олборлох аж үйлдвэр	Mining and quarrying	100.9	138.8	103.3
Нүүрс олборлолт	Mining of coal	85.1	93.4	88.1
Газрын тос, шатдаг хий олборлолт	Extraction of crude petroleum and natural gas	196.0	212.2	110.0
Металлын хүдэр олборлолт	Mining of metal ores	103.8	160.3	106.5
Бусад ашигт малтмал олборлолт	Other mining and quarrying	245.1	93.3	383.2
Боловсруулах аж үйлдвэр	Manufacturing	74.0	89.9	93.7
Хүнсний бүтээгдэхүүн, ундаа үйлдвэрлэл	Manufacture of food products and beverages	66.6	82.5	86.2
Мах, загас, жимс, ногоо, өөх, тос боловсруулалт	Production, processing and preservation of meat, fish,	121.4	48.0	152.6
Сүү, сүүн бүтээгдэхүүн үйлдвэрлэл	Manufacture of dairy products	88.5	71.8	76.9
Үр тарианы гурил, цардуул, малын тэжээл үйлдвэрлэл	Manufacture of grain mill products, starches, starch products, and	64.0	66.6	71.7
Хүнсний бусад бүтээгдэхүүн үйлдвэрлэл	Manufacture of other food products	88.2	100.2	98.9
Ундаа үйлдвэрлэл /согтууруулах ундаа ороод/	Manufacture of beverages /included alcohol drinks/	63.5	88.1	88.4
Тамхи үйлдвэрлэл	Manufacture of tobacco products	149.2	87.0	95.1
Нэхмэлийн үйлдвэрлэл	Manufacture of textiles	79.7	94.6	111.2
Хувцас үйлдвэрлэл, үслэг арьс боловсруулалт	Manufacture of wearing apparel, dressing and dyeing of fur	60.9	61.8	112.7
Арьс, шир боловсруулах, ширэн эдлэл, гутал үйлдвэрлэл	Tanning and dressing of leather, manufacture of luggage, handbag	151.2	64.6	102.4
Мод, модон эдлэл үйлдвэрлэл	Manufacture of wood and wooden products	34.9	113.9	74.4
Цаас, цаасан бүтээгдэхүүн үйлдвэрлэл	Manufacture of paper and paper products	104.0	87.4	91.0
Нийтлэх, хэвлэх, дуу бичлэг хийх ажиллагаа	Publishing, printing and reproduction of recorded media	56.1	51.0	91.1
Кокс, шингэн болон цацраг идэвхт түлш үйлдвэрлэл	Manufacture of coke, refined petroleum products and nuclear fuel	380.7	118.7	75.7
Химийн бүтээгдэхүүн үйлдвэрлэл	Manufacture of chemicals and chemical	61.3	112.6	97.7
Резин болон хуванцар бүтээгдэхүүн үйлдвэрлэл	Manufacture of rubber and plastics products	68.2	280.1	121.0
Төмөрлөг бус эрдэс бодисоор хийсэн эдлэл үйлдвэрлэл	Production of other non-metallic mineral products	112.4	494.7	136.7
Төмрийн үйлдвэрлэл	Manufacture of basic metals	74.6	70.8	79.1
Машин тоног төхөөрөмжөөс бусад төмөр эдлэл үйлдвэрлэл	Manufacture of fabricated metal products, except machinery and equipment	148.2	105.0	77.9
Бичиг хэргийн болон тооцоолох техник үйлдвэрлэл	Manufacture of office accounting and computing	2.0	11.4	95.4
Цахилгаан машин хэрэгсэл үйлдвэрлэл	Manufacture of electrical machinery and apparatus	67.1	105.5	75.9
Эмнэлгийн багаж хэрэгсэл, нарийн хэмжүүр, хараа зүйн хэрэгсэл, цаг үйлдвэрлэл	Manufacture of medical, precision and optical instruments, watches and clocks	98.4	90.2	100.2
Тээврийн бусад хэрэгсэл үйлдвэрлэл	Manufacture of other transport equipment	86.7	88.2	97.3
Мебель тавилга үйлдвэрлэл, боловсруулах үйлдвэрийн бусад бүтээгдэхүүн үйлдвэрлэл	Manufacture of furniture, manufacturing n.e.c	221.1	301.6	329.9
Цахилгаан, дулааны эрчим хүч үйлдвэрлэлт, усан хангамж	Electricity, thermal energy and water supply	93.0	48.2	77.9
Цахилгаан, дулаан, уур үйлдвэрлэл	Electricity, thermal energy, steam	92.5	44.3	75.1
Ус ариутгал, усан хангамж	Collection, purification and distribution of water	95.9	98.0	100.3

* Туршилт тооцоо, улирлын нөлөөллийг арилгасан

* Experimental estimation, seasonal adjusted

13.4 АЖ ҮЙЛДВЭРИЙН САЛБАРЫН ГОЛ НЭР ТӨРЛИЙН БҮТЭЭГДЭХҮҮН ҮЙЛДВЭРЛЭЛ, жил бүрийн эхний хагас жилийн байдлаар
PRODUCTION OF MAJOR COMMODITIES, by the first half of selected years

Гол нэр төрлийн бүтээгдэхүүн	Major commodities	Хэмжих нэгж	Unit	2013 VI	2014 VI	2013 I-VI	2014 I-VI	2014 I-VI / 2013 I-VI	%
Цахилгаан, дулааны эрчим хүч үйлдвэрлэл, усан хангамж				Electricity, thermal energy and water supply					
Цахилгаан эрчим хүч	Electricity	сая кВт.цаг	mln.kWh	286.6	280.1	2 201.8	2 292.3	104.1	
Дулааны эрчим хүч	Thermal energy	мян.Гкал	thous.Gcal	264.6	172.4	5 115.7	4 842.9	94.7	
Түгээсэн цэвэр ус	Distribution water	мян.м ³	thous.m ³	5 343.7	5 239.1	32 251.4	32 694.2	101.4	
Уул уурхай, олборлох аж үйлдвэр				Mining and quarrying					
Нүүрс	Coal	мян.т	thous.t	1 652.0	1 649.4	11 521.5	11 680.5	101.4	
Газрын тос	Crude oil	мян.баррел	thous.barril	400.5	614.4	2 185.1	3 351.3	153.4	
Зэсийн баяжмал, металл агуулгаараа	Copper, with concentrate	мян.т	thous.t	94.2	82.8	304.9	479.9	157.4	
Зэсийн баяжмал, 35%-ийн агуулгад шилжүүлснээр	Copper concentrate with 35 %	мян.т	thous.t	62.8	57.1	202.7	316.6	156.2	
Молибдений баяжмал, металл агуулгаараа	Molybdenum, with concentrate	т	t	311.0	255.9	1 843.0	1 800.3	97.7	
Молибдений баяжмал, 47%-ийн агуулгад шилжүүлснээр	Molybdenum concentrate with 47 %	т	t	329.0	329.0	1 926.0	1 928.5	100.1	
Алт	Gold	кг	kg	825.6	1 015.5	3 760.4	2 977.3	79.2	
Төмрийн хүдэр, баяжмал	Iron ore	мян.т	thous.t	698.7	866.7	2 289.8	2 684.0	117.2	
Хайлуур жонш, баяжмал	Fluor spar concentrate	мян.т	thous.t	5.1	43.3	136.2	159.5	117.1	
Цайрын баяжмал	Zincum concentrate	мян.т	thous.t	6.6	5.8	57.0	46.8	82.1	
Буталмал чулуу	Broken or crashed stone	мян.м ³	thous.m ³	17.1	22.4	94.6	146.4	154.8	
Боловсруулах аж үйлдвэр				Manufacturing					
Үхрийн мах	Beef	т	t	2.6	6.7	196.5	802.6	408.4	
Хонины мах	Mutton	т	t	-	7.0	401.0	908.0	226.4	
Адууны мах	Horse meat	т	t	-	-	15.1	1.6	10.6	
Ямааны мах	Goat meat	т	t	-	5.2	418.4	302.7	72.3	
Өлөн гэдэс	Small intestine	мян.гогцоо	thous.rolls	50.2	58.3	354.9	199.5	56.2	
Хиаман төрлийн бүтээгдэхүүн	Kind of sausage	т	t	194.0	231.2	1 132.0	1 123.5	99.2	
Жимсний компот	Fruit compote	т	t	-	4.3	6.0	15.7	261.7	
Шингэн сүү	Milk	мян.л	thous.l	1 870.0	2 029.2	13 882.9	16 054.1	115.6	
Тараг	Sour milk and yoghurt	мян.л	thous.l	718.0	491.2	4 855.6	3 748.1	77.2	
Зайрмаг	Ice cream	мян.ш	thous.pcs	2 287.7	3 689.4	6 546.3	12 391.5	189.3	
Цөцгий, цөцгийн тос	Soured cream and butter	т	t	23.9	117.3	604.7	648.3	107.2	
Бяслаг, аарц	Cheese and curds from sour milk	т	t	3.9	15.1	62.2	49.3	79.3	
Дээд гурил	Wheat flour, highest grade	т	t	5 184.4	2 222.0	15 053.4	21 509.4	142.9	
Нэгдүгээр гурил	Wheat flour, grade I	т	t	15 648.6	9 346.0	53 186.9	72 873.6	137.0	
Хоёрдугаар гурил	Wheat flour, grade II	т	t	1 426.3	2 926.2	8 273.6	11 505.9	139.1	
Малын тэжээл	Fodder	т	t	7 890.6	2 499.8	28 784.2	27 933.0	97.0	
Талх	Bread	т	t	2 296.1	2 816.2	13 117.9	13 781.6	105.1	
Нарийн боов	Bakery products	т	t	1 649.5	1 487.7	8 653.4	8 702.2	100.6	
Бялуу	Cake	т	t	85.9	73.9	398.2	395.4	99.3	
Чихэр	Sweets	т	t	1.8	4.1	24.4	30.8	126.2	
Жигнэмэг	Biscuit	т	t	34.7	38.3	202.4	208.0	102.8	
Гоймон	Macaroni noodles	т	t	161.6	40.5	902.3	1 390.7	154.1	
Пүнтүүз	Starched noodles	т	t	5.7	4.7	25.7	16.9	65.8	
Хүнсний давс	Salt	т	t	183.0	120.3	1 052.6	944.2	89.7	
Бууз, банш	Buuz and dumpling	т	t	230.7	151.9	771.8	805.9	104.4	
Савласан ногоон цай	Green tea	кг	kg	4 253.9	2 798.5	28 162.6	20 081.5	71.3	
Шарсан төмс	Chips	т	t	52.3	67.4	260.1	308.2	118.5	
Спирт	Spirit	мян.л	thous.l	74.0	87.4	1 157.1	1 258.4	108.8	
Архи	Alcoholic beverage	мян.л	thous.l	3 426.9	2 217.3	12 839.9	11 729.8	91.4	
Дарс	Wine	мян.л	thous.l	2.2	6.1	33.6	28.5	84.8	
Шар айраг	Beer	мян.л	thous.l	8 732.8	4 583.5	34 614.1	29 727.8	85.9	
Цэвэр ус	Pure water	мян.л	thous.l	4 244.3	6 365.3	19 222.8	24 665.1	128.3	
Амтат ус, ундаа	Soft drinks	мян.л	thous.l	6 267.7	10 105.5	37 628.3	38 140.3	101.4	
Жүүс	Juice	мян.л	thous.l	7 591.2	7 105.8	35 259.8	44 586.0	126.4	
Тамхи	Cigarettes	мян.блок	thous.blocks	567.7	669.2	2 139.4	2 846.1	133.0	
Хивс	Carpet	мян.м ²	thous.m ²	73.8	47.6	512.9	352.9	68.8	
Сүлжмэл эдлэл	Knitted goods	мян.ш	thous.pcs	57.6	87.8	313.7	416.1	132.6	
Самнасан ноолуур	Combed down	т	t	102.1	65.2	276.5	209.3	75.7	
Эсгий	Felt	мян.м	thous.m	29.6	11.0	81.5	58.8	72.1	
Тэмээний ноосон хөнжил	Camel woollen blanket	мян.м	thous.m	0.7	-	6.4	10.6	165.6	
Эсгий гутал	Felt boots	мян.хос	thous.pairs	1.8	0.3	11.5	4.9	42.1	

(Хүснэгт 13.4-ийн үргэлжлэл Table 13.4 continuation)

Гол нэр төрлийн бүтээгдэхүүн	Major commodities	Хэмжих нэгж	Unit	2013 VI	2014 VI	2013 I-VI	2014 I-VI	2014 I-VI / 2013 I-VI %
Нэхий дээл	Sheepskin coat	ш	pcs	1 579	777	8 195	5 842	71.3
Савхин гутал, ботинк	Leather boots, shoes	мян.хос	thous.pairs	2.4	2.4	9.3	13.7	147.3
Барилгын модон хаалга, цонх	Wooden building door and windows	м ²	m ²	1 016.9	1 271.0	4 751.5	6 315.6	132.9
Вакуум цонх, хаалга	Vacuum windows and doors	м ²	m ²	3 223.0	6 084.8	9 582.7	18 274.7	190.7
Зүсмэл материал	Sawn wood	м ³	m ³	237.3	1 302.3	2 871.8	7 867.1	273.9
Төмөр замын дэр мод	Railway sleeper	мян.м ³	thous.m ³	-	0.4	3.8	2.6	68.4
Дэвтэр	Notebook	мян.ш	thous.pcs	1 560.5	1 180.4	3 038.8	6 098.0	200.7
Ариун цэврийн цаас	Toilet paper	мян.ш	thous.pcs	379.7	174.3	2 324.9	1 383.0	59.5
Сонин	Newspaper	сая х.д.х	mln.pr.p	5.2	3.1	27.9	21.7	78.0
Ном	Book	сая х.д.х	mln.pr.p	4.2	4.4	24.2	26.0	107.4
Хэвлэмэл хуванцар картууд	Printing plastic cards	мян.ш	thous.pcs	7.3	18.2	74.7	105.2	140.8
Бусад хэвлэмэл зүйлс	Other printing matter	мян.ш	thous.pcs	5 488.7	1 079.2	17 389.3	7 383.8	42.5
Шахмал түлш	Briquette	т	t	40.0	-	3 195.6	1 266.6	39.6
Шахмал эм	Medical tablets	мян.боодол	thous.packs	1 237.3	1 130.2	7 088.1	8 881.1	125.3
Шингэн эм	Liquid medicine	т	t	305.9	233.0	1 927.2	1 462.5	75.9
Гоо сайхны тос	Beauty cream	мян.ш	thous.pcs	84.0	262.1	440.1	563.3	128.0
Цемент	Cement	мян.т	thous.t	37.8	50.0	98.9	108.2	109.4
Шохой	Lime	мян.т	thous.t	5.2	6.7	26.8	22.0	82.1
Төмөр бетон эдлэл	Articles of iron concrete	мян.м ³	thous.m ³	8.1	3.5	17.3	12.6	72.8
Бетон дэр	Metal sleeper	мян.ш	thous.pcs	11.2	13.9	65.0	42.9	66.0
Катодын зэс, 99%	Copper 99%	т	t	199.0	199.2	1 085.4	987.1	90.9
Металл бэлдэц	Metal steel	мян.т	thous.t	5.0	3.3	26.9	24.9	92.5
Металл цувимал	Metal foundries	мян.т	thous.t	8.8	7.1	32.0	30.5	95.3
Ган төмөр хийц	Steel casting	мян.т	thous.t	0.6	0.6	2.4	2.2	92.0
Цахилгааны утас	Electric wire	т	t	19.6	15.1	77.0	122.6	159.2

13.5 ЗАРИМ ГОЛ НЭР ТӨРЛИЙН БЭЛЭН БҮТЭЭГДЭХҮҮНИЙ ҮЛДЭГДЭЛ, жил бүрийн 6 дугаар сарын эцэст

STOCKS OF SOME MAJOR COMMODITIES, by the end of June of the selected years

Гол нэр төрлийн бүтээгдэхүүн	Major commodities	Хэмжих нэгж	Unit	2013 VI	2014 VI
Нүүрс	Coal	мян.т	thous.t	2 017.0	2 037.8
Молибдений баяжмал, металл агуулгаараа	Molybdenium, with concentrate	т	t	60.2	0.2
Катодын зэс, 99%	Copper 99%	т	t	32.5	45.3
Гурил	Wheat flour	т	t	11 829.1	2 549.8
Малын мах	Meat	т	t	1 863.9	5 200.2
Нарийн боов	Bakery products	т	t	92.0	120.1
Спирт	Spirit	мян.л	thous.l	745.1	113.8
Архи, дарс	Alcohol wine	мян.л	thous.l	374.6	610.0
Малын тэжээл	Fodder	т	t	5 036.0	249.9

13.6 АЖ ҮЙЛДВЭРИЙН САЛБАРЫН БОРЛУУЛСАН БҮТЭЭГДЭХҮҮН, бүс, аймаг, нийслэлээр, жил бүрийн эхний хагас жилийн байдлаар
 SALES OF INDUSTRIAL PRODUCTION, by region, aimags and the capital city, as first half of selected years

Аймаг, нийслэл <i>Aimags and the capital city</i>	2013		2014		Дүнд эзлэх хувь <i>Percentage share to total</i>	
	I-III	I-VI	I-III	I-VI	2013 I-VI	2014 I-VI
Нийт дүн / Total	1 349 434.1	2 835 576.7	1 606 360.6	4 745 547.9	100.0	100.0
	Баруун бүс		Western region			
Дүн/Subtotal	8 495.8	13 598.7	10 109.1	18 490.1	0.5	0.4
БӨ/BO	1 977.9	2 890.3	2 274.2	3 577.0	0.1	0.1
ГО/GO	1 729.1	2 917.8	2 327.0	5 459.2	0.1	0.1
ЗА/ZA	1 876.4	2 893.5	2 253.6	3 807.3	0.1	0.1
УВИ/UV	1 777.4	3 045.5	2 067.0	3 550.7	0.1	0.1
ХОИ/НО	1 135.0	1 851.5	1 187.3	2 095.9	0.1	0.0
	Хангайн бүс		Khangai region			
Дүн/Subtotal	316 483.4	601 872.3	344 291.8	673 508.9	21.2	14.2
АР/AR	1 266.5	2 158.8	1 347.4	2 258.9	0.1	0.0
БХ/ВКН	1 291.7	1 947.0	1 422.9	2 106.0	0.1	0.0
БУ/ВУ	1 493.7	2 480.1	2 171.1	3 905.6	0.1	0.1
ОР/ОР	308 998.3	588 967.8	333 914.4	652 768.4	20.8	13.8
ӨВ/ОВ	2 189.1	4 706.1	3 686.8	8 240.8	0.2	0.2
ХӨ/КН	1 244.2	1 612.5	1 749.1	4 229.2	0.1	0.1
	Төвийн бүс		Central region			
Дүн/Subtotal	144 331.7	338 851.1	191 997.9	783 256.7	11.9	16.5
ГС/GS	9 347.7	15 710.4	10 639.4	19 254.5	0.6	0.4
ДА/ДА	27 928.4	76 945.3	40 204.5	81 758.6	2.7	1.7
ДО/ДО	1 685.7	2 823.2	6 164.4	7 627.9	0.1	0.2
ДУ/ДУ	1 007.6	1 454.7	1 053.6	1 547.3	0.1	0.0
ӨМ/ОМ	51 978.3	121 752.5	115 305.5	506 100.4	4.3	10.7
СЭ/СЕ	45 591.8	105 487.2	13 532.5	154 264.9	3.7	3.3
ТӨ/ТО	6 792.2	14 677.8	5 098.0	12 702.9	0.5	0.3
	Зүүн бүс		Eastern region			
Дүн/Subtotal	37 667.9	70 152.3	24 182.9	64 234.7	2.5	1.3
ДД/DD	3 112.3	7 676.3	3 794.5	8 054.6	0.3	0.2
СҮ/SU	33 296.2	60 691.5	18 776.5	53 894.7	2.1	1.1
ХЭ/КНЕ	1 259.4	1 784.5	1 611.9	2 285.4	0.1	0.0
	Улаанбаатар		Ulaanbaatar			
УБ/УВ	842 455.3	1 811 102.3	1 035 778.9	3 206 057.6	63.9	67.6

**XIV. ИХ БАРИЛГА
CONSTRUCTION**

14.1 БАРИЛГЫН БАЙГУУЛЛАГЫН ГҮЙЦЭТГЭСЭН БАРИЛГА УГСРАЛТ, ИХ ЗАСВАРЫН АЖИЛ

байгууллагын төрлөөр, жил бүрийн эхний хагас жилийн байдлаар

CONSTRUCTION WORKES AND CAPITAL REPAIR BY ENTITIES, by kind of entities, first half year of selected years

сая төг mln.tog

Байгууллагын төрөл	Kind of entities	2013		2014		2014 I-VI, 2013 I-VI %
		IV-VI	I-VI	IV-VI	I-VI	
Барилга угсралт, их засварын ажил, бүгд	Construction works and capital repair	327 797.1	355 219.1	411 990.6	447 243.8	125.9
Дотоодын байгууллага	Domestic entities	311 841.0	338 462.4	402 075.6	435 273.9	128.6
Төрийн өмчийн	Government entities	53 567.6	54 157.0	8 636.6	8 768.6	16.2
Хувийн байгууллага	Private entities	251 055.3	276 343.3	386 064.8	418 375.1	151.4
Гадаадтай хамтарсан	Joint entities	7 218.2	7 962.2	7 374.2	8 130.2	102.1
Гадаадын байгууллага	Foreign entities	15 956.1	16 756.7	9 915.0	11 969.9	71.4

14.2 БАРИЛГЫН БАЙГУУЛЛАГЫН ГҮЙЦЭТГЭСЭН БАРИЛГА УГСРАЛТ, ИХ ЗАСВАРЫН АЖИЛ

барилгын төрлөөр, жил бүрийн эхний хагас жилийн байдлаар

CONSTRUCTION WORKES AND CAPITAL REPAIR BY ENTITIES, by building types, as of first half year of selected year

сая төг mln.tog

Барилгын төрөл	Type of building	2013		2014		2014 I-VI 2013 I-VI %
		IV-VI	I-VI	IV-VI	I-VI	
Барилга угсралт, их засварын ажил, бүгд	Construction works and capital repair	324 224.2	355 219.1	411 990.6	447 243.8	125.9
Орон сууцны барилга	Residential building	99 101.0	108 281.2	138 152.0	156 473.0	144.5
Орон сууцны бус барилга	Non residential building	99 309.6	108 423.9	96 336.0	104 088.2	96.0
Үйлдвэрийн	Building of the industry	3 936.0	3 997.6	3 466.6	3 569.6	89.3
Худалдаа, үйлчилгээний	Trade and service	7 378.3	10 224.0	27 522.9	30 064.4	294.1
Эмнэлэг, сургууль, соёлын	Hospital, school, cultural institutions	40 512.5	43 560.6	34 758.4	35 889.1	82.4
Бусад	Other	47 482.8	50 641.7	30 588.1	34 565.1	68.3
Инженерийн барилга,	General engineering	112 346.3	122 660.0	156 713.7	163 553.2	133.3
Эрчим хүчний	Energetics	17 323.1	21 998.8	85 710.9	88 948.3	404.3
Холбооны	Communication	-	-	5.0	5.0	-
Авто зам	Road	83 598.0	84 223.6	45 996.8	47 819.5	56.8
Гүүр, гүүрэн гарц	Bridge	-	3 572.9	4 382.5	5 812.5	162.7
Далан, суваг, шугам,	Dam, ditch, cable,	8 962.7	10 203.7	15 310.0	15 634.1	153.2
Бусад (зам, талбайн)	Minor works & other	2 462.5	2 661.0	5 308.5	5 333.8	200.4
Их засварын ажил	Capital repair and maintenance	13 467.4	15 854.0	20 788.8	23 129.4	145.9

14.3 ДОТООДЫН БАРИЛГЫН БАЙГУУЛЛАГЫН ГҮЙЦЭТГЭСЭН БАРИЛГА УГСРАЛТ, ИХ ЗАСВАРЫН АЖИЛ,
бүс, аймаг, нийслэлээр, жил бүрийн эхний хагас жилийн байдлаар
CONSTRUCTION WORKES AND CAPITAL REPAIR BY DOMESTIC ENTITIES,
by regions, aimags and the capital, as of first half year of selected years

Аймаг, нийслэл Aimags and the	2013		2014		2014 I-VI 2013 I-VI %
	IV-VI	I-VI	IV-VI	I-VI	
Дүн/ Total	311 841.0	338 462.4	402 075.6	435 273.9	128.6
West region					
Дүн/ Subtotal	18 932.3	19 449.6	27 775.6	28 614.0	147.1
БӨ/BO	4 312.8	4 376.8	2 623.6	2 885.4	65.9
ГО/GO	3 586.2	3 586.2	3 122.3	3 122.3	87.1
ЗА/ZA	1 803.9	2 110.0	4 597.6	4 614.8	218.7
УВ/UV	5 689.8	5 754.4	10 368.8	10 890.7	189.3
ХО/КНО	3 539.6	3 622.2	7 063.3	7 100.8	196.0
Khangai region					
Дүн/ Subtotal	21 538.7	23 930.6	44 590.5	46 658.1	195.0
АР/AR	4 997.6	4 997.6	4 792.8	4 969.8	99.4
БХ/ВКН	3 951.4	3 951.4	9 600.0	9 600.0	242.9
БУ/BU	2 838.4	2 875.4	1 076.5	1 108.1	38.5
ОР/ОР	4 719.5	7 074.4	6 517.7	8 376.7	118.4
ӨВ/ОВ	1 333.0	1 333.0	15 915.4	15 915.4	11.9*
ХӨ/КНС	3 698.8	3 698.8	6 688.1	6 688.1	180.8
Central region					
Дүн/ Subtotal	74 457.4	74 913.9	61 454.7	63 713.8	85.0
ГС/GS	316.6	329.2	3 077.4	3 077.4	934.9
ДА/DA	5 477.4	5 587.5	12 979.9	12 999.9	232.7
ДО/DO	52 807.6	52 843.4	26 446.7	27 906.7	52.8
ДУ/DU	3 952.3	3 952.3	5 608.2	5 728.2	144.9
ӨМ/ОМ	6 832.7	6 832.7	4 743.6	5 143.1	75.3
СЭ/SE	3 642.6	3 904.6	1 494.6	1 549.6	39.7
ТӨ/ТО	1 428.1	1 464.2	7 104.3	7 308.9	499.2
Eastern region					
Дүн/ Subtotal	13 200.2	13 664.5	48 297.9	50 334.4	368.4
ДД/DD	5 356.3	5 442.1	12 265.8	12 746.2	234.2
СҮ/SU	5 976.9	6 351.4	22 495.5	23 332.4	367.4
ХЭ/КНЕ	1 867.0	1 871.0	13 536.7	14 255.8	761.9
Ulaanbaatar					
УБ/UB	183 712.5	206 503.9	218 746.1	244 742.6	118.5
Бусад/ Others**	-	-	1 210.9	1 210.9	-

тайлбар: * Дахин
Note: * More

** Барилгын цэрэг, төмөр зам зэрэг хот, хөдөөд барилгын олон салбар гүйцэтгэгчтэй удирдах газруудыг байршлаар нь салгаж харуулаагүй болно.

** Military construction and railway transport offices, which have numerous branches in aimags and the capital city are not differentiated by locations.

XV. ТЭЭВЭР, ХАРИЛЦАА ХОЛБОО
TRANSPORT AND COMMUNICATION

15.1 ТӨМӨР ЗАМ, АГААРЫН ТЭЭВРИЙН ҮНДСЭН ҮЗҮҮЛЭЛТ
MAIN INDICATORS OF RAILWAY AND AIR TRANSPORT

Хугацаа Periods	Төмөр зам <i>Railway transport</i>			Агаарын тээвэр <i>Air transport</i>		
	Тээсэн ачаа, мян.т <i>Carried freight, thous.t</i>	Зорчигчдын тоо, мян.хүн <i>Carried passengers, thous.persons</i>	Тээврийн орлого, сая төг <i>Revenue, mln.tog</i>	Тээсэн ачаа, т <i>Carried freight, t</i>	Зорчигчдын тоо, мян.хүн <i>Carried passengers, thous.persons</i>	Тээврийн орлого, сая төг <i>Revenue, mln.tog</i>
2012 I	1 715.7	297.1	36 061.9	302.3	46.2	14 207.7
II	1 604.6	320.7	31 891.7	257.8	47.8	12 655.0
III	1 630.6	298.2	32 669.4	315.2	53.3	14 175.8
IV	1 666.7	348.4	34 807.8	304.5	52.3	13 697.7
V	1 769.5	335.3	36 822.2	303.8	56.7	15 125.9
VI	1 505.1	360.0	34 443.5	392.6	64.9	18 538.7
VII	1 695.8	388.9	37 401.1	387.0	82.1	22 696.6
VIII	1 701.7	391.9	35 900.7	426.0	118.0	28 016.9
IX	1 796.1	304.4	33 314.9	372.2	69.7	19 944.3
X	1 862.8	323.3	35 931.9	324.1	63.9	12 399.8
XI	1 756.7	338.6	35 193.2	291.5	58.7	14 757.6
XII	1 739.9	293.1	32 081.9	334.1	56.6	20 692.4
I-XII	20 445.2	4 000.0	416 520.2	4 011.1	770.2	206 908.3
2013 I	1 618.0	309.9	30 229.7	299.3	59.8	17 084.2
II	1 383.0	300.5	24 049.4	236.2	48.3	14 036.5
III	1 639.6	281.5	32 816.1	314.1	56.1	15 761.8
IV	1 686.2	324.1	35 676.0	302.0	53.0	14 614.4
V	1 881.3	324.3	38 892.7	343.6	57.2	15 445.5
VI	1 880.6	348.5	39 585.9	427.6	62.9	21 258.6
I-VI	10 088.6	1 888.8	201 249.8	1 922.8	337.4	98 201.1
2014 I	1 549.0	282.4	30 508.5	257.6	57.1	16 055.7
II	1 297.7	251.3	22 872.5	241.0	44.1	12 701.8
III	1 601.6	266.7	32 115.8	297.8	49.7	13 699.3
IV	1 660.3	281.7	37 266.6	285.4	51.3	19 331.1
V	1 642.3	278.4	35 501.9	247.0	45.9	13 442.0
VI	1 607.3	325.7	37 610.6	304.5	64.5	28 055.4
I-VI	9 358.1	1 686.2	195 876.0	1 633.3	312.7	103 285.2
$\frac{2014 \text{ VI}}{2013 \text{ VI}}$ %	85.5	93.5	95.0	71.2	102.5	132.0
$\frac{2014 \text{ I-VI}}{2013 \text{ I-VI}}$ %	92.8	89.3	97.3	84.9	92.7	105.2

15.2 ТЭЭВРИЙН САЛБАРЫН ҮНДСЭН ҮЗҮҮЛЭЛТ, жил бүрийн эхний хагас жилийн байдлаар
 MAIN INDICATORS OF TRANSPORT, as the first half of selected years

Тээврийн төрөл, үзүүлэлтүүд	Types of transport and indicators	2013		2014		2014 I-VI 2013 I-VI %
		IV-VI	I-VI	IV-VI	I-VI	
I. Бүх төрлийн тээвэр	I. All types of transport					
Тээсэн ачаа, мян.т	Carried freight, thous.t	10 963.2	19 047.2	20 159.4	29 069.3	152.6
Ачаа эргэлт, сая т.км	Freight turnover, mln.t.km	4 698.0	7 851.6	5 706.0	9 270.0	118.1
Зорчигчдын тоо, мян.хүн	Carried passengers, thous.persons	92 835.7	181 308.1	89 201.9	172 354.7	95.1
Зорчигч эргэлт, сая хүн км	Passenger turnover, mln.pass.km	1 147.7	2 344.2	1 283.8	2 444.3	104.3
Шилжүүлсэн сая т.км	In terms of mln.t.km	5 296.5	9 038.0	6 328.6	10 439.4	115.5
Тээврийн орлого, сая төг	Revenue, mln.tog	241 291.3	431 227.9	332 547.0	546 921.6	126.8
II. Авто тээвэр	II. Auto road					
Тээсэн ачаа, мян.т	Carried freight, thous.t	5 514.1	8 956.7	15 248.7	19 709.5	220.1
Ачаа эргэлт, сая т.км	Freight turnover, mln.t.km	1 419.6	2 002.7	2 658.0	3 815.0	190.5
Зорчигчдын тоо, мян.хүн	Carried passengers, thous.persons	91 664.7	179 081.0	88 153.3	170 354.6	95.1
Зорчигч эргэлт, сая хүн км	Passenger turnover, mln.pass.km	488.1	1 133.2	666.0	1 306.5	115.3
Шилжүүлсэн сая т.км	In terms of mln.t.km	1 614.8	2 455.9	2 924.4	4 337.6	176.6
Тээврийн орлого, сая төг	Revenue, mln.tog	75 802.7	131 761.6	161 316.8	247 737.8	188.0
III. Усан замын тээвэр	III. Water transport					
Зорчигчдын тоо, мян.хүн	Carried passengers, thous.persons	0.9	0.9	1.2	1.2	133.3
Зорчигч эргэлт, мян.хүн км	Passenger turnover, thous.pass.km	23.0	23.0	31.0	31.0	134.8
Шилжүүлсэн мян.т.км	In terms of thous.t.km	23.0	23.0	31.0	31.0	134.8
Тээврийн орлого, оны үнээр, мян.төг	Revenue, at current prices, thous.tog	15 435.0	15 435.0	22 580.0	22 580.0	146.3
IV. Төмөр замын тээвэр	IV. Railway transport					
Тээсэн ачаа, мян.т	Carried freight, thous.t	5 448.1	10 088.6	4 909.8	9 358.1	92.8
дотоодын	domestic	2 707.2	5 205.4	2 323.9	4 761.3	91.5
гаргалт	export	1 609.7	2 925.4	1 430.8	2 402.0	82.1
оруулалт	import	657.6	1 109.8	615.4	1 073.1	96.7
дамжин өнгөрөх	transit	473.5	848.0	539.7	1 121.8	132.3
Ачаа эргэлт, сая т.км	Freight turnover, mln.t. km	3 276.1	5 845.0	3 045.9	5 451.0	93.3
дотоодын	domestic	1 028.8	1 774.8	893.9	1 554.9	87.6
гаргалт	export	1 417.6	2 599.5	1 270.4	2 158.6	83.0
оруулалт	import	304.0	529.4	282.5	492.3	93.0
дамжин өнгөрөх	transit	525.6	941.3	599.1	1 245.2	132.3
Зорчигчдын тоо, мян.хүн	Carried passengers, thous.persons	996.9	1 888.8	885.7	1 686.2	89.3
олон улсад тээвэрлэсэн	international carried	41.6	71.6	33.9	60.8	84.9
дотоодод тээвэрлэсэн	domestic carried	955.3	1 817.2	851.8	1 625.4	89.4
Зорчигч эргэлт, сая хүн км	Passenger turnover, mln.pass.km	377.6	685.3	330.0	597.6	87.2
Шилжүүлсэн сая т.км	In terms of mln.t. km	3 653.7	6 530.3	3 375.9	6 048.6	92.6
Тээврийн орлого, сая төг	Revenue, mln.tog	114 154.6	201 249.8	110 379.2	195 876.0	97.3
V. Агаарын тээвэр	V. Air transport					
Тээсэн ачаа, т	Carried freight, t	1 073.2	1 922.8	837.0	1 633.3	84.9
шуудан	mail	113.4	229.0	60.3	131.5	57.4
тээш	luggage	119.4	264.1	64.2	118.7	45.0
ачаа	freight	840.3	1 429.7	712.4	1 383.1	96.7
Ачаа эргэлт, мян.т.км	Freight turnover, thous.t. km	2 299.9	3 882.2	2 092.1	3 983.1	102.6
шуудан	mail	270.3	463.9	131.3	289.2	62.3
тээш	luggage	131.1	283.1	96.1	196.9	69.5
ачаа	freight	1 898.5	3 135.2	1 864.7	3 497.0	111.5
Зорчигчдын тоо, мян.хүн	Carried passengers, thous.persons	173.2	337.4	161.7	312.7	92.7
олон улсад тээвэрлэсэн	international carried	91.7	179.6	106.1	196.3	109.3
дотоодод тээвэрлэсэн	domestic carried	81.5	157.8	55.6	116.4	73.8
Зорчигч эргэлт, сая хүн км	Passenger turnover, mln.pass.km	282.0	525.7	287.7	540.2	102.8
Шилжүүлсэн сая т.км	In terms of mln.t. km	28.0	51.7	28.3	53.1	102.7
Тээврийн орлого, оны үнээр, сая төг	Revenue, mln.tog	51 318.5	98 201.1	60 828.5	103 285.2	105.2

Бүлэг 15. Тээвэр, харилцаа холбоо

15.3 ШУУДАН, ХОЛБООНЫ ҮНДСЭН ҮЗҮҮЛЭЛТ, жил бүрийн эхний хагас жилд
MAIN INDICATORS OF POST AND COMMUNICATION, as of first half of selected years

Үзүүлэлтүүд	Indicators	2013 I-VI	2014 I-VI	2014 I-VI 2013 I-VI	%
		Нийт орлого, оны үнээр, сая төг	Total revenue, mln.tog	278 620.7	345 304.8
Үүнээс: - Төрийн өмчийн шуудангийн үйл ажиллагаа	Of which: - National post activities	3 972.8	4 890.2		123.1
- Төрийн өмчийн шуудангаас бусад зарлага, элчийн үйл ажиллагаа	- Courier activities other than national post activities	913.3	1 554.9		170.2
- Утас, телеграф, телефаксын холбоо	- Telephone, telegraph and telex communication	14 600.8	14 384.4		98.5
- Радио ба телевизийн нэвтрүүлгийг дамжуулах	- Transmission of radio and television programmes	6 692.6	7 432.5		111.1
- Сүлжээний засвар үйлчилгээ үзүүлэх	- Maintenance of the network	12 219.3	15 597.8		127.6
- Интернетийн үйлчилгээ	- Internet access provision	26 583.6	49 281.1		185.4
- Нийтийн утасны үйлчилгээ	- Public pay-telephone services	22.4	-		-
- Үүрэн утасны холбоо	- Cellular telephone communication	213 616.0	252 163.9		118.0
Хүн амаас орсон орлого, сая төг	Of total revenue: from population, mln.tog	208 419.8	254 191.2		122.0
Суурин утасны цэгийн тоо, мян.ш	Number of telephone lines, thous.pcs	159.8	199.2		124.7
Үүрэн утасны хэрэглэгчдийн тоо (давхардсан тоогоор), мян.хүн	Number of cellular mobile telephone subscribers, thous.person	3 524.7	3 638.2		103.2
Утасгүй холбооны тоо	Number of wireless telephones (WLL)	680	618		90.9
Кабелийн телевизийн хэрэглэгчдийн тоо	Number of cable television users	265 043	306 296		115.6
Шуудангийн үйлчилгээний үзүүлэлт	Indicators of postal services				
Хүргэсэн бичиг, захидал, мян.ш	Delivered letter and mail, thous.pieces	331.0	501.2		151.4
Хүргэсэн илгээмж, мян.ш.	Delivered wrappers and parcels, thous.	63.0	67.6		107.3
Хүргэсэн хэвлэл, мян.ш.	Delivered periodicals, thous.pieces	6 392.6	5 576.1		87.2

15.4 ХОЛБООНЫ ҮНДСЭН ҮЗҮҮЛЭЛТ, бүс, аймаг, нийслэлээр, жил бүрийн эхний хагас жилийн байдлаар
MAIN INDICATORS OF COMMUNICATION, by regions, aimags and the capital, as of first half of selected years

Аймаг, нийслэл Aimags and the Capital	Нийт орлого, оны үнээр, сая төг Total revenue, at current prices, mln.tog				хүн амаас орсон from population				Суурин утасны цэгийн тоо Number of telephone lines		Кабелийн телевизийн хэрэглэгчдийн тоо, Number of cable TV subscribers	
	2013		2014		2013		2014		2013 I-VI	2014 I-VI	2013 I-VI	2014 I-VI
	IV-VI	I-VI	IV-VI	I-VI	IV-VI	I-VI	IV-VI	I-VI				
Дүн/Total	147 337.7	278 620.7	179 114.5	345 304.8	106 492.9	208 458.2	136 199.0	254 191.2	159 805	199 208	265 043	306 296
	Баруун бүс				Western region							
Дүн/Subtotal	549.7	1 034.1	696.3	1 333.7	214.3	366.3	227.7	510.8	6 356	7 487	6 990	9 491
БӨ/BO	204.3	408.9	263.0	535.1	116.5	185.7	122.6	262.0	2 885	2 835	3 917	4 171
ГО/GO	88.8	157.1	94.2	185.7	24.9	49.2	10.3	44.8	685	808	403	410
ЗА/ZA	89.6	143.7	99.4	174.5	17.3	28.6	16.4	53.6	916	919	-	-
УВ/UV	89.3	175.4	118.7	226.9	26.5	53.6	36.3	75.1	703	614	1 666	2 838
ХО/ХНО	77.7	149.0	121.0	211.5	29.1	49.4	42.2	75.3	1 167	2 311	1 004	2 072
	Хангайн бүс				Khangaian region							
Дүн/Subtotal	935.1	1 902.9	1 195.8	2 248.9	413.8	891.1	537.0	1 041.0	12 005	11 821	15 662	19 604
АРИ/AR	68.7	132.7	76.4	153.0	5.8	10.3	8.4	18.9	499	484	808	843
БХ/БКН	99.5	180.1	135.5	229.8	23.2	38.0	20.9	35.7	1 173	1 222	-	-
БҮ/БУ	93.3	177.6	170.7	265.8	28.0	66.5	77.0	129.1	1 122	1 057	670	1 343
ОР/ОР	469.0	969.9	546.9	1 076.0	294.5	636.4	367.5	727.0	6 947	6 843	12 861	15 959
ӨВ/ОВ	123.7	252.3	154.5	300.8	38.2	86.5	43.3	81.4	1 043	1 001	873	927
ХӨ/ХНС	81.0	190.2	111.8	223.6	24.0	53.4	19.9	48.9	1 221	1 214	450	532
	Төвийн бүс				Central region							
Дүн/Subtotal	1 225.5	2 244.7	2 182.5	3 348.6	488.9	1 015.1	850.7	1 385.0	15 409	13 962	12 062	14 395
ГС/GS	46.9	90.7	54.9	108.4	22.2	48.4	32.8	65.0	411	403	1 323	1 329
ДА/ДА	490.3	956.2	914.3	1 363.1	214.3	524.7	591.7	865.8	7 438	6 525	2 672	3 459
ДО/ДО	366.1	596.5	353.0	629.0	90.7	174.0	112.8	205.7	2 826	2 654	3 133	3 984
ДУ/ДУ	49.7	110.5	551.5	632.8	17.0	31.5	16.9	49.4	710	701	560	360
ӨМ/ОМ	80.7	151.6	140.0	249.3	9.6	23.2	24.8	36.6	1 236	1 027	-	-
СЭ/СЕ	114.0	217.9	81.5	200.0	97.4	157.5	26.9	85.0	1 554	1 469	3 185	3 661
ТӨ/ТО	77.9	121.4	87.1	166.0	37.9	55.9	45.0	77.5	1 234	1 183	1 189	1 602
	Зүүн бүс				Eastern region							
Дүн/Subtotal	301.1	576.1	412.5	726.6	92.9	175.7	146.4	253.1	2 934	2 585	5 145	9 984
ДД/DD	131.5	258.5	192.4	342.3	36.8	81.8	83.6	139.4	1 017	898	3 053	8 275
СҮ/SU	78.9	161.6	106.8	190.1	20.0	45.0	40.5	60.0	784	658	-	-
ХЭ/КНЕ	90.7	156.0	113.2	194.2	36.1	49.0	22.3	53.7	1 133	1 029	2 092	1 709
	Улаанбаатар				Ulaanbaatar							
УБ/УБ	144 326.4	272 862.8	174 627.5	337 646.9	105 283.1	206 009.9	134 437.2	251 001.3	123 101	163 353	225 184	252 822

**XVI. АЯЛАЛ, ЖУУЧЛАЛ
TOURISM**

16.1. УЛСЫН ХИЛЭЭР НЭВТЭРСЭН НИЙТ ЗОРЧИГЧИД*, 2014 оны эхний хагас жилийн байдлаар
NUMBER OF INBOUND AND OUTBOUND PASSENGERS*, in the first half of 2014

Боомтын нэр	Name of immigration post	Гарсан Outbound	Орсон Inbound	Хилээр орсон зорчигчдын аяллын зорилго The inbound passenger's purpose of visit			
				Албан ажлаар Official	Хувийн журмаар Private	Байнга оршин суух Permanent residence	Бусад Other
Бүгд	Total	936 037	958 689	60 211	53 207	751 976	93 295
Үүнээс:	Out of which:						
Алтанбулаг	Altanbulag	78 519	79 913	4 025	5 580	64 541	5 767
Арцсуурь	Artssuuri	4 885	4 940	103	3 733	811	293
Байтаг	Baitag	8	8	1	-	7	-
Баянхошуу	Bayankhoshuu	2 895	3 958	450	11	606	2 891
Бичигт	Bichigt	23 655	23 957	337	671	7 865	15 084
Боршоо	Borshoo	3 692	3 743	811	728	1 509	695
Булган	Bulgan	35 668	36 760	465	84	34 584	1 627
Бургастай	Burgastai	10 804	10 831	24	10 486	317	4
Буянт-Ухаа	Buyant-Ukhua	165 714	170 336	27 018	12 507	104 508	26 303
Гашуун сухайт	Gashuun sukhait	103 187	104 095	532	2 089	88 623	12 851
Даян	Dayan	187	213	-	3	210	-
Замын-Үүд	Zamiin-Uud	413 651	430 268	21 224	10 437	380 789	17 818
Сүмбэр	Sumber	169	144	4	9	125	6
Сүхбаатар	Sukhbaatar	14 751	11 596	2 111	407	3 972	5 106
Тэс	Tes	268	247	-	102	133	12
Ульхан	Ulikhan	577	622	17	14	510	81
Хавирга	Khavirga	7 625	7 298	412	196	6 582	108
Ханги	Khangi	4 597	4 429	-	119	3 637	673
Ханх	Khankh	5 306	5 279	21	236	4 391	631
Цагааннуур	Tsagaannuur	8 129	8 468	124	4 709	3 350	285
Чойбалсан	Choibalsan	2 052	2 003	299	140	1 302	262
Шивээ хүрэн	Shivee khuren	47 933	47 811	2 161	925	41 963	2 762
Эрэнцав	Ereentsav	1 765	1 770	72	21	1 641	36

*Монгол Улсын иргэд болон гадаадын иргэдийг оруулав.

*Both Mongolian and foreign citizens were included.

16.2. УЛСЫН ХИЛЭЭР ОРСОН ЖУУЛЧИД, улсаар, жил бүрийн эхний хагас жилийн байдлаар
NUMBER OF INBOUND TOURISTS THROUGH THE BORDER OF MONGOLIA,
by country, as first half of selected years

Улс	Country	2012 I-VI	2013 I-VI	2014 I-VI	тоо number
					$\frac{2014 \text{ I-VI}}{2013 \text{ I-VI}}\%$
БҮГД	Total	198 794	168 855	154 533	91.5
АНУ	USA	6 637	6 241	5 923	94.9
Австрали	Australia	3 328	2 996	2 150	71.8
БНАСАУ	DPR Korea	342	298	315	105.7
БНСУ	Rep. of Korea	15 366	15 854	15 222	96.0
БНХАУ	PR of China	105 269	78 645	69 048	87.8
Итали	Italy	575	764	670	87.7
Их Британи	UK	2 703	2 418	1 946	80.5
Казакстан	Kazakhstan	4 238	4 722	4 605	97.5
Канад	Canada	1 273	1 066	933	87.5
Малайз	Malaysia	597	505	500	99.0
Нидерланд	Netherlands	1 020	942	794	84.3
ОХУ	Russian Fed.	34 690	29 017	29 192	100.6
Польш	Poland	365	522	530	101.5
Сингапур	Singapore	895	788	635	80.6
Тайвань	Taiwan	705	590	642	108.8
Турк	Turkey	295	1 291	1 005	77.8
Украйн	Ukraine	487	538	478	88.8
Франц	France	2 212	2 322	2 266	97.6
ХБНГУ	Fed. Rep. of Germany	3 087	3 637	3 230	88.8
Хонгконг	Hong Kong	796	704	691	98.2
Швейцарь	Switzerland	769	787	692	87.9
Шинэ Зеланд	New Zealand	414	391	348	89.0
Энэтхэг	India	592	702	620	88.3
Япон	Japan	5 584	5 650	5 386	95.3
Бусад	Other	6 555	7 465	6 712	89.9

Эх үүсвэр: Иргэний харьяалал, шилжилт хөдөлгөөний ерөнхий газрын мэдээ

Source: Report of the Citizenship and Migration General Authority of Mongolia

16.3. УЛСЫН ХИЛЭЭР НЭВТЭРСЭН ГАДААДЫН ЗОРЧИГЧИД, улсаар, жил бүрийн эхний хагас жилийн байдлаар
 NUMBER OF INBOUND AND OUTBOUND FOREIGN PASSENGERS THROUGH THE BORDER OF MONGOLIA
 by country, as first half of selected years

тоо number

Улс	Country	Орсон Inbound			Гарсан Outbound		
		2013 I-VI	2014 I-VI	Эмэгтэй Female	2013 I-VI	2014 I-VI	Эмэгтэй Female
БҮГД	Total	217 354	207 751	36 671	188 977	180 270	33 530
АНУ	USA	6 988	6 458	1 922	5 903	5 086	1 507
Австрали	Australia	3 955	2 840	750	3 546	2 537	650
БНАСАУ	DPR Korea	798	722	93	564	655	80
БНСУ	Rep. of Korea	16 493	16 028	4 697	14 549	14 660	4 301
БНХАУ	PR of China	119 960	116 437	7 513	99 937	96 362	6 737
Итали	Italy	788	698	147	669	596	121
Их Британи	UK	2 738	2 176	612	2 418	1 973	552
Казакстан	Kazakhstan	4 769	4 669	1 522	3 893	3 971	1 243
Канад	Canada	1 551	1 109	329	1 383	1 007	299
Малайз	Malaysia	554	566	179	522	538	168
Нидерланд	Netherlands	950	804	298	848	684	241
ОХУ	Russian Fed.	29 935	30 258	11 780	29 881	30 222	11 819
Польш	Poland	528	546	113	453	502	105
Сингапур	Singapore	815	657	199	758	605	167
Тайвань	Taiwan	611	661	248	530	567	201
Турк	Turkey	1 357	1 046	276	1 460	935	261
Украйн	Ukraine	581	532	116	585	483	128
Франц	France	2 419	2 345	899	1 884	1 808	635
ХБНГУ	Fed. Rep. of Germany	3 752	3 317	996	3 074	2 824	808
Хонконг	Hong Kong	730	708	227	634	638	198
Швейцарь	Switzerland	802	706	300	696	599	237
Шинэ Зеланд	New Zealand	535	454	123	449	395	106
Энэтхэг	India	822	736	124	729	649	105
Япон	Japan	5 918	5 684	1 229	5 689	5 306	1 131
Бусад	Other	9 005	7 594	1 979	7 923	6 668	1 730

16.4. УЛСЫН ХИЛЭЭР ОРСОН ГАДААДЫН ЗОРЧИГЧИД, аяллын зорилго, бүс нутаг, дүнд эзлэх хувь,
 2014 оны эхний хагас жилийн байдлаар
 INBOUND OF FOREIGN PASSENGERS THROUGH THE BORDER, by purpose of visit, geographical regions:
 and percentage in the first half of 2014

Аяллын зорилго	Бүгд	Бүс нутгаар By regions						
		Америк	Зүүн Ази, Номхон далайн бүс нутаг East Asia and the Pacific	Европ	Ойрхи Дорнод	Өмнөд Ази	Африк	
Purpose of visit	Total	America	East Asia and the Pacific	Europe	Middle East	South Asia	Africa	
Бүгд	Total	100.0	3.9	73.0	21.6	0.7	0.5	0.3
Үүнээс:	Of which:							
Албан ажлаар	Official	100.0	3.2	73.1	21.0	1.4	1.0	0.3
Хувийн журмаар	Private	100.0	5.5	68.2	25.4	0.5	0.3	0.1
Жуулчлал	Tourism	100.0	6.8	48.3	43.6	0.7	0.4	0.2
Ажиллах	Work	100.0	1.4	96.0	2.1	0.1	0.2	0.2
Дамжин өнгөрөх	Transit	100.0	1.0	88.6	10.3	0.0	0.1	0.0
Бусад*	Other*	100.0	5.5	49.9	43.2	0.5	0.7	0.2

16.5. УЛСЫН ХИЛЭЭР ОРСОН ГАДААДЫН ЗОРЧИГЧИД, аяллын зорилго, дүнд эзлэх хувь,
 жил бүрийн эхний хагас жилийн байдлаар
 INBOUND OF FOREIGN PASSENGERS THROUGH THE BORDER, by purpose of visit and percentage
 as first half of selected years

Аяллын зорилго	2012 I-VI	2013 I-VI	2014 I-VI	
Purpose of visit				
Бүгд	Total	100.0	100.0	100.0
Үүнээс:	Of which:			
Албан ажлаар	Official	24.8	27.8	29.0
Хувийн журмаар	Private	31.9	32.1	25.6
Жуулчлал	Tourism	13.0	16.6	16.8
Ажиллах	Work	28.3	21.6	24.6
Дамжин өнгөрөх	Transit	0.6	0.5	1.6
Бусад*	Other*	1.4	1.4	2.4

*Байнга оршин суух, суралцах болон бусад зорилгоор ирсэн иргэдийг оруулсан
 *The inbound passengers with purposes as a permanent residence, study and other were included.

Эх үүсвэр: Иргэний харьяалал, шилжилт хөдөлгөөний ерөнхий газрын мэдээ
 Source: Report of the Citizenship and Migration General Authority of Mongolia

1.1 УЛСЫН НЭГДСЭН ТӨСВИЙН ОРЛОГО, жил бүрийн эхний хагас жилийн байдлаар
REVENUE OF GENERAL GOVERNMENT, as first half of selected years

Орлогын төрөл	Types of revenue	сая төг mln. tog		
		2013 I-VI	2014 I-VI	2014 I-VI / 2013 I-VI %
НИЙТ ОРЛОГО, ТУСЛАМЖИЙН ДҮН	TOTAL REVENUE AND GRANTS	2 537 667.5	2 749 762.6	108.4
ТОГТВОРЖУУЛАЛТЫН САН	STABILIZATION FUND	32 723.5	20 395.3	62.3
НИЙТ ТЭНЦВЭРЖҮҮЛСЭН ОРЛОГО БА ТУСЛАМЖИЙН ДҮН	TOTAL EQUILIBRATED REVENUE AND GRANTS	2 504 944.0	2 729 367.3	109.0
УРСГАЛ ОРЛОГО	CURRENT REVENUE	2 504 509.2	2 728 805.0	109.0
ТАТВАРЫН ОРЛОГО	TAX REVENUE	2 172 264.3	2 322 377.8	106.9
Орлогын албан татвар	Income tax	486 307.7	485 590.5	99.9
Аж ахуйн нэгжийн	Corporate income tax	290 816.3	267 345.5	91.9
Хүн амын	Personal income tax	195 491.4	218 245.0	111.6
Цалин хөлс болон түүнтэй адилтгах орлогын татвар	Taxes on wages and salaries	189 599.1	204 541.4	107.9
Үйл ажиллагааны орлогын	Tax revenue from operating income	6 667.2	12 538.8	188.1
Хөрөнгийн орлогын	Tax revenue from assets	-	21.1	-
Хөрөнгө борлуулсны орлогын	Tax revenue from sales assets	5 976.2	7 651.5	128.0
Урлагийн тоглолт, спортын тэмцээний шагнал, наадмын бай шагнал	Tax from award of entertainment, sport competition and others	92.0	38.0	41.3
Хувь хүний орлогын албан татварын буцаан олголт	Refund of the personal income tax	19 039.9	23 768.8	124.8
Орлогыг тодорхойлох боломжгүй иргэдийн татвар	Unidentified business revenues	2 328.6	2 685.3	115.3
Бусад	Others	9 868.2	14 537.7	147.3
Нийгмийн даатгалын шимтгэл	Social security contributions	385 805.0	453 639.4	117.6
Өмчийн татвар	Property taxes	16 453.3	22 128.9	134.5
Дотоодын бараа, үйлчилгээний албан татвар	Taxes on domestic goods & services	853 098.1	884 644.4	103.7
Нэмэгдсэн өртгийн албан татвар	Value added tax	632 511.9	636 568.1	100.6
Дотоодын бараа, үйлчилгээний	Domestic goods & services	270 962.0	271 273.3	100.1
Импортын барааны	on imported goods	403 971.0	431 959.4	106.9
НӨАТ-ын буцаан олголт	VAT	42 421.1	66 664.5	157.1
Онцгой албан татвар	Excise taxes	193 988.6	219 956.9	113.4
Дотоодын архины	on domestic alcoholic	65 155.1	74 510.1	114.4
Дотоодын тамхины	on domestic tobacco	15 148.0	22 684.0	149.7
Автобензин, дизелийн түлшний	on fuel and gasoline	12 209.6	9 123.9	74.7
Импортын архи, тамхины	on imported alcoholic and tobacco	33 603.0	47 623.8	141.7
Импортын пивоны	on imported beer	4 253.6	4 227.5	99.4
Суудлын автомашины	on vehicles	53 863.3	49 373.6	91.7
Дотоодын пивоны	on domestic beer	9 756.0	12 414.0	127.2
Тусгай зориулалтын орлого	Income of special purposes	26 597.6	28 119.3	105.7
Автобензин, дизелийн түлшний татвар	on fuel and gasoline	4 883.3	5 162.2	105.7
Автотээврийн болон өөрөө явагч хэрэгсэлийн татвар	on vehicles	21 714.3	22 957.1	105.7
Гадаад худалдааны татварын орлого	Taxes on foreign trade	156 787.3	175 673.4	112.0
Импортын барааны гаалийн албан татвар	Customs duties	156 768.5	175 626.7	112.0
Экспортын гаалийн албан татвар	Exports duties	18.8	46.7	247.9
Бусад татвар	Other taxes	273 812.9	300 701.3	109.8
Улсын тэмдэгтийн хураамж	Stamp fees	19 272.0	20 245.8	105.1
Ашигт малтмалын хайгуулын болон ашиглалтын тусгай зөвшөөрлийн төлбөр	Fee for exploration and mining special permit of the mineral resources	15 716.2	18 723.2	119.1
Ашигт малтмалын нөөц ашигласны төлбөр	Royalty	105 717.3	100 169.1	94.8
Улсын төсвийн хөрөнгөөр хайгуул хийсэн ордны нөхөн төлбөр	Payment for deposit explored by the state budget	872.4	1 073.5	123.1
Газрын төлбөр	Land payment	21 560.9	31 400.9	145.6
Байгалын нөөц ашигласны төлбөр	Fee on usage of natural resource	14 690.5	17 777.2	121.0
Агаарын бохирдлын төлбөр	Payment for air pollution	5 614.4	7 807.0	139.1
Бусад татвар, хураамж	Other fees	90 369.3	103 504.7	114.5
ТАТВАРЫН БУС ОРЛОГО	NON-TAX REVENUE	332 244.9	406 427.1	122.3
Хувьцааны ногдол ашиг	Dividends	4 318.0	15 889.7	368.0
Хүү, торгуулийн орлого	Interest and Fines	82 846.6	53 164.1	64.2
Түрээсийн орлого	Rent	1 007.1	695.5	69.1
Газрын тосны орлого	Oil petroleum	62 054.7	104 556.1	168.5
Навигацын орлого	Navigation fee	23 807.9	30 000.0	126.0
Төсөвт газрын өөрийн орлого	Revenues from budget entities	130 299.8	132 126.1	101.4
Өмч хувьчлал	Privatization receipts	387.1	9 265.4	2 393.6
Бусад нэр заагдаагүй орлого	Others	27 523.8	60 730.2	220.6
ХӨРӨНГИЙН ОРЛОГО	CAPITAL REVENUE	434.8	562.3	129.3
Хөрөнгө худалдсаны орлого	Revenue from immovable assets	434.8	562.3	129.3

1.2 УЛСЫН ТӨСВИЙН ОРЛОГО, жил бүрийн эхний хагас жилийн байдлаар
 REVENUE OF CENTRAL GOVERNMENT, as first half of selected years

		сая төг mln. tog		
Орлогын төрөл	Types of revenue	2013 I-VI	2014 I-VI	$\frac{2014 \text{ I-VI}}{2013 \text{ I-VI}}$ %
НИЙТ ОРЛОГО, ТУСЛАМЖИЙН ДҮН	TOTAL REVENUE AND GRANTS	1 763 847.4	1 830 829.0	103.8
ТОГТВОРЖУУЛАЛТЫН САН	STABILIZATION FUND	32 723.5	20 395.3	62.3
НИЙТ ТЭНЦВЭРЖҮҮЛСЭН ОРЛОГО БА ТУСЛАМЖИЙН ДҮН	TOTAL EQUILIBRATED REVENUE AND GRANTS	1 731 123.9	1 810 433.6	104.6
УРСГАЛ ОРЛОГО	CURRENT REVENUE	1 680 007.4	1 726 332.1	102.8
ТАТВАРЫН ОРЛОГО	TAX REVENUE	1 374 132.6	1 408 407.6	102.5
Орлогын албан татвар	Income tax	290 816.3	267 345.5	91.9
Аж ахуйн нэгжийн	Corporate income tax	290 816.3	267 345.5	91.9
Дотоодын бараа, үйлчилгээний албан	Taxes on domestic goods & services	831 383.8	861 687.3	103.6
Нэмэгдсэн өртгийн албан татвар	Value added tax	632 511.9	636 568.1	100.6
	on domestic goods & services	270 962.0	271 273.3	100.1
Дотоодын бараа, үйлчилгээний	on imported goods	403 971.0	431 959.4	106.9
Импортын барааны	VAT	42 421.1	66 664.5	157.1
НӨАТ-ын буцаан олголт	Excise taxes	193 988.6	219 956.9	113.4
Онцгой албан татвар	on domestic alcoholic	65 155.1	74 510.1	114.4
Дотоодын архины	on domestic tobacco	15 148.0	22 684.0	149.7
Дотоодын тамхины	on fuel and gasoline	12 209.6	9 123.9	74.7
Автобензин, дизелийн түлшний	on imported alcoholic and tobacco	33 603.0	47 623.8	141.7
Импортын архи, тамхины	on imported beer	4 253.6	4 227.5	99.4
Импортын пивоны	on vehicles	53 863.3	49 373.6	91.7
Суудлын автомашины	On domestic beer	9 756.0	12 414.0	127.2
Дотоодын пивоны	Income of special purposes	4 883.3	5 162.2	105.7
Тусгай зориулалтын орлого	on fuel and gasoline	4 883.3	5 162.2	105.7
Автобензин, дизелийн түлшний татвар	Taxes on foreign trade	156 787.3	175 673.4	112.0
Гадаад худалдааны татварын орлого	Customs duties	156 768.5	175 626.7	112.0
Импортын барааны гаалийн албан татвар	Exports duties	18.8	46.7	247.9
Экспортын гаалийн албан татвар	Other taxes	95 145.2	103 701.5	109.0
Бусад татвар	Stamp fees	5 470.1	4 223.1	77.2
Улсын тэмдэгтийн хураамж	Fee for exploration and mining special permit of the mineral resources	15 716.2	18 723.2	119.1
Ашигт малтмалын хайгуулын болон ашиглалтын тусгай зөвшөөрлийн төлбөр	Payment for deposit explored by the state budget	872.4	1 073.5	123.1
Улсын төсвийн хөрөнгөөр хайгуул хийсэн ордны нөхөн төлбөр	Payment for air pollution	5 614.4	7 807.0	139.1
Агаарын бохирдлын төлбөр	Other fees	35 756.9	42 206.0	118.0
Бусад татвар, хураамж	NON-TAX REVENUE	305 874.8	317 924.5	103.9
ТАТВАРЫН БУС ОРЛОГО	Dividends	88.7	2 806.1	3 163.2
Хувьцааны ногдол ашиг	Interest and Fines	69 114.8	33 482.6	48.4
Хүү, торгуулийн орлого	Rent	365.0	-	-
Хүү, торгөөний орлого	Oil petroleum	62 054.7	104 556.1	168.5
Газрын тосны орлого	Navigation fee	23 807.9	30 000.0	126.0
Навигацын орлого	Revenues from budget entities	126 628.6	97 653.6	77.1
Төсөвт газрын өөрийн орлого	Others	23 815.1	49 426.1	207.5
Бусад нэр заагдаагүй орлого	GRANTS AND TRANSFERS	51 116.5	84 101.5	164.5
ТУСЛАМЖИЙН ОРЛОГО	Subsidies of state clinic	44 995.6	60 301.5	134.0
Улсын эмнэлгүүдэд олгох татаас	From Local Gov't to Central Gov't	6 120.9	23 800.0	388.8
Орон нутгийн төсвөөс төвлөрүүлсэн орлого				

1.3 ОРОН НУТГИЙН ТӨСВИЙН ОРЛОГО, жил бүрийн эхний хагас жилийн байдлаар
REVENUE OF LOCAL GOVERNMENT, as first half of selected years

Орлогын төрөл	Types of revenue	сая төг mln. tog		
		2013 I-VI	2014 I-VI	$\frac{2014 \text{ I-VI}}{2013 \text{ I-VI}}$ %
НИЙТ ОРЛОГО, ТУСЛАМЖИЙН ДҮН	TOTAL REVENUE AND GRANTS	914 937.2	1 104 683.1	120.7
УРСГАЛ ОРЛОГО	CURRENT REVENUE	317 153.1	418 631.9	132.0
ТАТВАРЫН ОРЛОГО	TAX REVENUE	290 891.3	338 082.6	116.2
Орлогын албан татвар	Income tax	195 491.4	218 245.0	111.6
Хүн амын	Personal income tax	195 491.4	218 245.0	111.6
Цалин хөлс болон түүнтэй адилтгах орлогын татвар	Taxes on wages and salaries	189 599.1	204 541.4	107.9
Үйл ажиллагааны орлогын	Tax revenue from operating income	6 667.2	12 538.8	188.1
Хөрөнгө борлуулсны орлогын	Tax revenue from sales assets	5 976.2	7 651.5	128.0
Урлагийн тоглолт, спортын тэмцээний шагнал, наадмын бай шагнал	Tax from award of entertainment, sport competition and others	92.0	38.0	41.3
Хувь хүний орлогын албан татварын буцаан олголт	Refund of the personal income tax	19 039.9	23 768.8	124.8
Орлогыг тодорхойлох боломжгүй иргэдийн татвар	Unidentified business revenues	2 328.6	2 685.3	115.3
Бусад	Others	9 868.1	14 529.8	147.2
Өмчийн татвар	Property taxes	16 453.3	22 128.9	134.5
Дотоодын бараа, үйлчилгээний албан татвар	Taxes on domestic goods & services	21 714.3	22 957.1	105.7
Тусгай зориулалтын орлого	Income of special purposes	21 714.3	22 957.1	105.7
Автотээврийн болон өөрөө явагч хэрэгсэлийн татвар	on vehicles	21 714.3	22 957.1	105.7
Бусад татвар	Other taxes	57 232.3	74 751.6	130.6
Улсын тэмдэгтийн хураамж	Stamp fees	13 801.9	16 022.7	116.1
Газрын төлбөр	Land payment	21 560.9	31 400.9	145.6
Байгалын нөөц ашигласны төлбөр	Fee on usage of natural resource	14 690.5	17 777.2	121.0
Бусад татвар, хураамж	Other fees	7 179.1	9 550.8	133.0
ТАТВАРЫН БУС ОРЛОГО	NON-TAX REVENUE	26 261.8	80 549.3	306.7
Хувьцааны ногдол ашиг	Dividends	4 229.3	5 234.9	123.8
Хүү, торгуулийн орлого	Interest and Fines	13 623.4	19 676.8	144.4
Түрээсийн орлого	Rent	642.1	695.5	108.3
Төсөвт газрын өөрийн орлого	Revenues from budget entities	3 671.2	34 472.5	939.0
Өмч хувьчлал	Privatization receipts	387.1	9 265.4	23.9*
Бусад нэр заагдаагүй орлого	Others	3 708.7	11 204.2	302.1
ХӨРӨНГИЙН ОРЛОГО	CAPITAL REVENUE	434.8	562.3	129.3
Хөрөнгө худалдсаны орлого	Revenue from immovable assets	434.8	562.3	129.3
ТУСЛАМЖИЙН ОРЛОГО	GRANTS AND TRANSFERS	597 349.3	685 488.9	114.8
Улсын төсвөөс авсан санхүүгийн дэмжлэг	From Central Gov't to Local Gov't	85 360.7	82 323.4	96.4
Тусгай зориулалтын шилжүүлгийн орлого	Transfer income for a specific activities	437 356.7	520 361.1	119.0
Орон нутгийн хөгжлийн нэгдсэн сангаас шилжүүлсэн орлого	Transfer income from local development fund	74 631.9	82 804.4	111.0

* дахин их

* times more

1.4 УЛСЫН НЭГДСЭН ТӨСВИЙН ЗАРЛАГА, жил бүрийн эхний хагас жилийн байдлаар
EXPENDITURE OF GENERAL GOVERNMENT, as first half of selected years

		сая төг mln. tog		
Зарлагын төрөл	Types of expenditure	2013 I-VI	2014 I-VI	$\frac{2014 \text{ I-VI}}{2013 \text{ I-VI}}$ %
НИЙТ ЗАРЛАГА БА ЦЭВЭР ЗЭЭЛИЙН ДҮН	TOTAL EXPENDITURE AND NET LENDING	2 637 896.0	2 969 983.8	112.6
УРСГАЛ ЗАРДАЛ	CURRENT EXPENDITURE	2 353 815.7	2 573 988.2	109.4
Бараа, үйлчилгээний зардал	Goods and services	1283 264.1	1262 752.7	98.4
Цалин, хөлс	Wages and salaries	711 370.2	787 793.6	110.7
Нийгмийн даатгалын шимтгэл	Social security contributions	66 212.0	74 829.5	113.0
Бараа, үйлчилгээний бусад зардал	Purchase of goods and services	571 893.9	474 959.1	83.1
Гэрэл, цахилгааны зардал	Electricity	12 584.8	16 000.2	127.1
Түлш, халаалтын зардал	Heating	53 827.1	58 798.6	109.2
Тээвэр, шатахууны зардал	Fuel and transportation	22 122.7	23 262.4	105.2
Шуудан, холбооны зардал	Communication	4 370.1	5 390.6	123.4
Цэвэр, бохир усны зардал	Water	7 615.7	8 087.6	106.2
Эд хогшил авах зардал	Purchase of stationery, effects	8 645.3	9 320.0	107.8
Нормын хувцас, зөөлөн эдлэл авах зардал	Purchase of uniforms and special clothes	8 587.5	12 350.4	143.8
Хоолны зардал	Food	41 927.2	46 210.4	110.2
Эмийн зардал	Medicine	31 954.3	39 016.9	122.1
Урсгал засвар	Repair	8 362.5	10 740.8	128.4
Байрны түрээс	Rent	5 419.2	7 164.5	132.2
Бараа, үйлчилгээний бусад зардал	Others	366 477.5	238 616.7	65.1
Зээлийн үйлчилгээний төлбөр	Interest payments	92 303.3	205 024.5	222.1
Гадаад зээлийн хүү	External	15 036.2	83 921.9	558.1
Банкны зээл болон бондын хүү	Other domestic	77 267.1	91 107.4	117.9
Татаас ба шилжүүлэг	Subsidies and transfers	978 248.3	1 106 211.0	113.1
Татаас	Subsidies to public enterprises	94 595.5	102 783.3	108.7
Эрчим хүчний	Energy	16 466.9	11 149.9	67.7
Хотын нийтийн тээврийн	Public transportation	30 513.7	31 442.0	103.0
Бусад шилжүүлэг	Other Subsidies	25 101.5	22 624.8	90.1
Улаан буудай, махны татаас	Subsidies of wheat and meat	18 671.2	32 295.5	173.0
Хувийн хэвшлийн байгууллагад үйлдвэрлэл нэмэгдүүлэх зорилгоор олгох татаас, тусламж	Subsidies to enterprise for increasing production	3 842.3	5 271.2	137.2
Төсөв хоорондын урсгал шилжүүлэг	Current intergovernmental transfers	4 145.9	15 806.6	381.3
Бусад урсгал шилжүүлгүүд	Other current transfers	768 767.2	864 766.9	112.5
Нийгмийн даатгалын зарлага	Social security fund	461 154.4	535 502.6	116.1
Халамжийн сангийн зарлага	Social assistance fund	119 902.8	251 959.5	210.1
Нөхөн олговор	Reimbursement	24.3	7.0	28.8
Хэлмэгдэгсдийн нөхөн олговор	Repression reimbursement	31.3	36.5	116.6
Бусад урсгал шилжүүлэг	Other current transfers	187 654.4	77 261.4	41.2
Бусад шилжүүлэг	Other transfers	109 843.4	121 272.5	110.4
Гадаад шилжүүлэг	Foreign transfers	896.3	1 581.8	176.5
ХӨРӨНГИЙН ЗАРДАЛ	CAPITAL EXPENDITURE	252 890.2	386 081.9	152.7
Дотоод эх үүсвэрээр	From domestic sources	240 449.2	332 441.6	138.3
Хөрөнгө оруулалт	Domestic investment	232 340.2	321 027.5	138.2
Их засварын зардал	Capital Repairs	3 819.1	2 975.5	77.9
Геологи хайгуулын зардал	Geological survey	1 725.8	3 159.9	183.1
Ойжуулалт, байгаль орчны бусад арга хэмжээ	Forest and other environment expenditure	1 267.6	1 346.5	106.2
Улсын нөөц бүрдүүлэх зардал	Commodity stocks	1 296.5	3 932.3	303.3
Гадаад эх үүсвэрээр	Foreign financed	12 441.0	53 640.3	431.2
ЦЭВЭР ЗЭЭЛ	NET LENDING	31 190.1	9 913.6	31.8
Гадаад зээлээр санхүүжих төсөл	On-lent foreign project loans	11 253.5	6 079.0	54.0
Эргэж төлөгдөх цэвэр зээл	Other lending minus repayments	19 936.6	3 834.7	19.2

1.5 УЛСЫН НЭГДСЭН ТӨСВИЙН АЛДАГДЛЫН САНХҮҮЖИЛТ, ЭХ ҮҮСВЭРЭЭР, жил бүрийн эхний хагас жилийн байдлаар
SOURCES TO FINANCING GENERAL GOVERNMENT DEFICIT, as first half of selected years

		сая төг mln. tog		
Эх үүсвэр	Sources	2013 I-VI	2014 I-VI	$\frac{2014 \text{ I-VI}}{2013 \text{ I-VI}}$ %
АЛДАГДЛЫН САНХҮҮЖИЛТ, ЭХ ҮҮСВЭРЭЭР	FINANCING SOURCE FOR BUDGET DEFICIT	132 952.0	240 616.5	181.0
Харилцах болон хадгаламжийн дансны цэвэр өөрчлөлт	Current account and deposit account(net)	-518 131.1	60 953.7	-
Засгийн газрын бонд	Gov't bonds	506 280.8	311 550.8	61.5
Засгийн газрын зээл	Gov't credit	148 502.3	-70 886.7	-
Авлага	Accounts receivable	-3 700.0	-	-
Урьдчилгаа орлогоос орлогод тооцогдсон	Regarded amount from advance revenue	-	-61 001.4	-

1.6 УЛСЫН ТӨСВИЙН ЗАРЛАГА, жил бүрийн эхний хагас жилийн байдлаар
EXPENDITURE OF CENTRAL GOVERNMENT, as first half of selected years

		сая төг mln.tog		
Зарлагын төрөл	Types of expenditure	2013 I-VI	2014 I-VI	$\frac{2014 \text{ I-VI}}{2013 \text{ I-VI}}$ %
НИЙТ ЗАРЛАГА БА ЦЭВЭР ЗЭЭЛИЙН ДҮН	TOTAL EXPENDITURE AND NET LENDING	2 123 801.4	2 279 874.0	107.3
УРСГАЛ ЗАРДАЛ	CURRENT EXPENDITURE	1 899 295.0	2 016 907.6	106.2
Бараа, үйлчилгээний зардал	Goods and services	803 114.2	711 514.1	88.6
Цалин, хөлс	Wages and salaries	364 871.6	407 573.1	111.7
Нийгмийн даатгалын шимтгэл	Social security contributions	29 189.1	33 190.8	113.7
Бараа, үйлчилгээний бусад зардал	Purchase of goods and services	409 053.4	270 750.2	66.2
Гэрэл, цахилгааны зардал	Electricity	7 750.8	9 974.3	128.7
Түлш, халаалтын зардал	Heating	20 123.2	21 001.2	104.4
Тээвэр, шатахууны зардал	Fuel and transportation	15 569.4	15 948.9	102.4
Шуудан, холбооны зардал	Communication	2 878.2	3 507.3	121.9
Цэвэр, бохир усны зардал	Water	3 943.8	4 250.4	107.8
Эд хогшил авах зардал	Purchase of stationery, effects	5 361.4	6 409.8	119.6
Нормын хувцас, зөөлөн эдлэл авах зардал	Purchase of uniforms and special clothes	7 572.2	11 051.6	145.9
Хоолны зардал	Food	17 492.2	18 030.1	103.1
Эмийн зардал	Medicine	30 312.2	37 318.2	123.1
Урсгал засвар	Repair	4 771.8	5 638.1	118.2
Байрны түрээс	Rent	5 148.7	6 520.8	126.7
Бараа, үйлчилгээний бусад зардал	Others	288 129.5	131 099.5	45.5
Зээлийн үйлчилгээний төлбөр	Interest payments	92 303.3	202 820.1	219.7
Гадаад зээлийн хүү	External	15 036.2	83 921.9	558.1
Засгийн газрын өрийн бичгийн хүү	Bank restructuring bonds	-	29 995.2	-
Банкны зээл болон бондын хүү	Other domestic	77 267.1	88 903.0	115.1
Татаас ба шилжүүлэг	Subsidies and transfers	1003 877.5	1102 573.5	109.8
Татаас	Subsidies to public enterprises	247 491.5	238 545.2	96.4
Эрчим хүчний	Energy	16 151.9	10 027.1	62.1
Хотын нийтийн тээврийн	Public transportation	30 436.4	31 350.6	103.0
Бусад шилжүүлэг	Other Subsidies	182 232.0	164 371.9	90.2
Улаан буудай, махны татаас	Subsidies of wheat and meat	18 671.2	32 295.5	173.0
Орон нутгийн төсөвт өгөх санхүүгийн дэмжлэг	To local government	85 360.7	82 323.4	96.4
Төсөв хоорондын урсгал шилжүүлэг	Current intergovernmental transfers	511 988.6	603 165.5	117.8
Бусад урсгал шилжүүлгүүд	Other current transfers	59 724.8	67 158.3	112.4
Нийгмийн даатгалын зарлага	Social security fund	44.6	-	-
Халамжийн сангийн зарлага	Social assistance fund	30 200.8	29 938.4	99.1
Нөхөн олговор	Reimbursement	8.3	7.0	84.5
Хэлмэгдэгсдийн нөхөн олговор	Repression reimbursement	31.3	36.5	116.6
Бусад урсгал шилжүүлэг	Other current transfers	29 439.8	37 176.4	126.3
Бусад шилжүүлэг	Other transfers	98 415.6	109 799.2	111.6
Гадаад шилжүүлэг	Foreign transfers	896.3	1 581.8	176.5
ХӨРӨНГИЙН ЗАРДАЛ	CAPITAL EXPENDITURE	193 316.2	253 052.8	130.9
Дотоод эх үүсвэрээр	From domestic sources	180 911.9	199 412.5	110.2
Хөрөнгө оруулалт	Domestic investment	172 802.9	187 998.3	108.8
Их засварын зардал	Capital Repairs	3 819.1	2 975.5	77.9
Геологи хайгуулын зардал	Geological survey	1 725.8	3 159.9	183.1
Ойжуулалт, байгаль орчны бусад арга хэмжээ	Forest and other environment expenditure	1 267.6	1 346.5	106.2
Улсын нөөц бүрдүүлэх зардал	Commodity stocks	1 296.5	3 932.3	303.3
Гадаад эх үүсвэрээр	Foreign financed	12 404.3	53 640.3	432.4
ЦЭВЭР ЗЭЭЛ	NET LENDING	31 190.1	9 913.6	31.8
Гадаад зээлээр санхүүжих төсөл	On-lent foreign project loans	11 253.5	6 079.0	54.0
Эргэж төлөгдөх цэвэр зээл	Other lending minus repayments	19 936.6	3 834.7	19.2

1.7 УЛСЫН ТӨСВИЙН АЛДАГДЛЫН САНХҮҮЖИЛТ, ЭХ ҮҮСВЭРЭЭР, жил бүрийн эхний хагас жилийн байдлаар
SOURCES TO FINANCING CENTRAL GOVERNMENT DEFICIT, as first half of selected years

		сая төг mln.tog		
Эх үүсвэр	Sources	2013 I-VI	2014 I-VI	$\frac{2014 \text{ I-VI}}{2013 \text{ I-VI}}$ %
АЛДАГДЛЫН САНХҮҮЖИЛТ, ЭХ ҮҮСВЭРЭЭР	FINANCING SOURCE FOR BUDGET DEFICIT	392 677.5	469 440.4	119.5
Харилцах болон хадгаламжийн дансны цэвэр өөрчлөлт	Current account and deposit account(net)	-262 104.1	228 776.2	-
Засгийн газрын бонд	Gov't bonds	506 280.8	311 550.8	61.5
Засгийн газрын зээл	Gov't credit	148 500.8	-70 886.7	-

1.8 ОРОН НУТГИЙН ТӨСВИЙН ЗАРЛАГА, жил бүрийн эхний хагас жилийн байдлаар
EXPENDITURE OF LOCAL GOVERNMENT, as first half of selected years

		сая төг mln. tog		
Зарлагын төрөл	Types of expenditure	2013 I-VI	2014 I-VI	$\frac{2014 \text{ I-VI}}{2013 \text{ I-VI}}$ %
НИЙТ ЗАРЛАГА	TOTAL EXPENDITURE	727 260.1	928 791.3	127.7
УРСГАЛ ЗАРДАЛ	CURRENT EXPENDITURE	668 268.5	798 173.3	119.4
Бараа, үйлчилгээний зардал	Goods and services	538 550.3	618 263.7	114.8
Цалин, хөлс	Wages and salaries	340 638.9	374 725.3	110.0
Нийгмийн даатгалын шимтгэл	Social security contributions	36 416.2	40 991.1	112.6
Бараа, үйлчилгээний бусад зардал	Purchase of goods and services	161 495.2	202 547.4	125.4
Гэрэл, цахилгааны зардал	Electricity	4 774.9	5 963.2	124.9
Түлш, халаалтын зардал	Heating	33 511.0	37 600.5	112.2
Тээвэр, шатахууны зардал	Fuel and transportation	6 441.1	7 189.6	111.6
Шуудан, холбооны зардал	Communication	1 416.0	1 795.5	126.8
Цэвэр, бохир усны зардал	Water	3 646.6	3 814.2	104.6
Эд хогшил авах зардал	Purchase of stationery, effects	3 178.7	2 849.4	89.6
Нормын хувцас, зөөлөн эдлэл авах зардал	Purchase of uniforms and special clothes	1 015.3	1 298.8	127.9
Хоолны зардал	Food	24 435.0	28 180.3	115.3
Эмийн зардал	Medicine	1 642.0	1 698.8	103.5
Урсгал засвар	Repair	3 574.0	5 065.2	141.7
Байрны түрээс	Rent	195.6	344.4	176.1
Бараа, үйлчилгээний бусад зардал	Others	77 665.0	106 747.5	137.4
Татаас ба шилжүүлэг	Subsidies and transfers	129 718.2	179 909.6	138.7
Татаас	Subsidies to public enterprises	1 156.5	1 652.5	142.9
Эрчим хүчний	Energy	315.0	1 122.7	356.4
Хотын нийтийн тээврийн	Public transportation	77.3	91.3	118.2
Бусад шилжүүлэг	Other Subsidies	764.2	438.5	57.4
Төсөв хоорондын урсгал шилжүүлэг	Current intergovernmental transfers	6 195.0	23 800.0	384.2
Бусад урсгал шилжүүлгүүд	Other current transfers	110 939.0	142 984.0	128.9
Нөхөн олговор	Reimbursement	16.0	-	-
Бусад урсгал шилжүүлэг	Other current transfers	21 221.1	39 172.2	184.6
Бусад шилжүүлэг	Other transfers	11 427.7	11 473.1	100.4
ХӨРӨНГИЙН ЗАРДАЛ	CAPITAL EXPENDITURE	58 991.6	130 618.0	221.4
Дотоод эх үүсвэрээр	From domestic sources	58 954.9	130 618.0	221.6
Хөрөнгө оруулалт	Domestic investment	58 954.9	130 618.0	221.6

1.9 ОРОН НУТГИЙН ТӨСВИЙН АЛДАГДЛЫН САНХҮҮЖИЛТ, ЭХ ҮҮСВЭРЭЭР, жил бүрийн эхний хагас жилийн байдлаар
SOURCES TO FINANCING LOCAL GOVERNMENT DEFICIT, as first half of selected years

		сая төг mln. tog		
Эх үүсвэр	Sources	2013 I-VI	2014 I-VI	$\frac{2014 \text{ I-VI}}{2013 \text{ I-VI}}$ %
АЛДАГДЛЫН САНХҮҮЖИЛТ, ЭХ ҮҮСВЭРЭЭР	FINANCING SOURCE FOR BUDGET DEFICIT	-187 677.1	-175 891.8	93.7
Харилцах болон хадгаламжийн дансны цэвэр өөрчлөлт	Current account and deposit account(net)	-187 678.6	-175 891.8	93.7

1.10 ОРОН НУТГИЙН ТӨСВИЙН ОРЛОГО, бүс, аймаг, нийслэлээр, жил бүрийн эхний хагас жилийн байдлаар
REVENUE OF LOCAL GOVERNMENT, by region, aimags and the Capital as first half of selected years.

Аймаг, нийслэл Aimags and the Capital	Нийт орлого Total revenue		Орлого Revenue		Улсын төсвөөс олгож байгаа санхүүгийн дэмжлэг Grants from Central Gov't		Тусгай зориулалтын шилжүүлэг Transfer for a specific activities		Орон нутгийн хөгжлийн нэгдсэн сангийн орлогын Transfer income from local development fund	
	2013 I-VI	2014 I-VI	2013 I-VI	2014 I-VI	2013 I-VI	2014 I-VI	2013 I-VI	2014 I-VI	2013 I-VI	2014 I-VI
	сая төг mln. tog		сая төг mln. tog		сая төг mln. tog		сая төг mln. tog		сая төг mln. tog	
БҮГД/TOTAL	914 937.2	1 104 683.1	317 587.8	419 194.2	85 360.7	82 323.4	437 356.7	520 361.1	74 631.9	82 804.4
	Баруун бүс									
Дүн/Subtotal	145 692.9	170 332.4	14 216.1	23 697.5	28 986.3	27 368.4	86 702.2	102 539.1	15 788.3	16 727.4
БӨ/BO	33 051.7	36 380.3	2 436.1	2 978.8	6 796.3	6 070.6	21 349.3	24 523.0	2 470.0	2 807.9
ГО/GO	25 345.1	32 435.2	2 937.1	6 266.9	4 813.1	4 678.4	14 375.4	17 092.4	3 219.6	4 397.5
ЗА/ZA	29 405.1	29 882.5	2 658.9	2 151.0	6 290.4	5 498.5	15 813.8	19 135.5	4 642.0	3 097.5
УВ/UV	28 996.7	36 038.9	2 682.6	5 170.1	5 843.2	5 806.8	17 855.5	22 048.4	2 615.5	3 013.6
ХО/КНО	28 894.2	35 595.5	3 501.4	7 130.6	5 243.3	5 314.1	17 308.3	19 739.8	2 841.2	3 410.9
	Хангайн бүс									
Дүн/Subtotal	188 445.8	229 264.3	36 357.0	55 674.9	30 258.9	30 293.6	103 640.8	122 205.9	18 189.1	21 090.0
АР/AR	30 215.6	33 503.0	3 058.6	3 276.2	6 188.1	6 299.0	17 254.7	20 641.6	3 714.2	3 286.3
БХ/БКН	29 230.8	34 262.6	2 588.5	3 037.1	6 645.5	6 620.3	16 442.9	20 443.3	3 553.9	4 161.9
БУ/БУ	22 252.7	26 278.2	8 253.7	8 574.1	-	1 097.9	11 622.4	13 706.0	2 376.6	2 900.2
ОР/OR	31 328.5	44 085.0	15 536.4	25 162.3	-	-	13 366.3	16 189.8	2 425.9	2 733.0
ӨВ/OV	32 986.0	38 504.4	3 206.7	5 226.1	6 818.3	6 841.1	19 884.6	22 344.1	3 096.5	4 093.1
ХӨ/КНС	42 432.2	52 631.1	3 713.2	10 399.1	10 607.0	9 435.3	25 089.8	28 881.2	3 022.1	3 915.5
	Төвийн бүс									
Дүн/Subtotal	174 765.1	204 949.8	55 495.7	67 733.5	14 043.7	12 690.4	87 617.8	102 712.9	17 607.9	21 813.0
ГС/GS	7 393.2	8 161.2	1 905.5	1 998.5	467.9	159.1	3 098.7	3 777.2	1 921.1	2 226.5
ДА/ДА	26 549.4	28 756.5	7 362.8	9 612.5	1 829.9	-	15 123.4	16 697.9	2 233.3	2 446.2
ДО/ДО	20 389.6	24 063.2	6 715.4	8 227.6	-	-	11 046.9	12 781.5	2 627.3	3 054.2
ДУ/ДУ	17 982.9	21 289.0	1 563.5	2 053.2	4 062.5	4 875.5	9 763.2	11 233.4	2 593.7	3 126.9
ӨМ/ОМ	41 085.9	49 162.0	26 231.4	31 062.6	-	-	11 707.7	13 914.6	3 146.7	4 184.8
СЭ/СЕ	31 379.1	37 926.0	7 306.1	8 421.2	2 548.5	2 574.8	19 207.7	22 958.3	2 316.8	3 971.7
ТӨ/ТО	29 985.2	35 591.9	4 411.0	6 358.0	5 134.9	5 081.0	17 670.3	21 350.0	2 768.9	2 802.8
	Зүүн бүс									
Дүн/Subtotal	72 740.4	84 106.1	9 949.8	15 536.4	12 071.8	11 971.0	38 955.3	46 634.3	11 763.5	9 964.4
ДД/DD	23 763.2	28 404.7	3 983.9	5 823.0	3 695.5	2 948.0	13 205.1	15 991.3	2 878.6	3 642.4
СҮ/SU	22 608.7	26 379.4	2 946.6	5 563.0	4 018.2	4 220.5	11 430.1	13 409.2	4 213.8	3 186.7
ХЭ/КНЕ	26 368.4	29 322.0	3 019.2	4 150.3	4 358.1	4 802.6	14 320.0	17 233.7	4 671.1	3 135.3
УБ/UB	333 293.0	416 030.5	201 569.2	256 551.9	-	-	120 440.7	146 268.9	11 283.1	13 209.7
	Улаанбаатар									

1.11 ОРОН НУТГИЙН ТӨСВИЙН ЗАРЛАГА, бүс, аймаг, нийслэлээр, жил бүрийн эхний хагас жилийн байдлаар
EXPENDITURE OF LOCAL GOVERNMENT, by region, aimags and the Capital, as first half of selected years

сая төг mln. tog

Аймаг, нийслэл Aimags and the Capital	Нийт зарлага Total expenditure		Зарлага Expenditure		Орон нутгийн төсвөөс улсын төсөвт төвлөрүүлэх орлого Grants to Central Gov't	
	2013 I-VI	2014 I-VI	2013 I-VI	2014 I-VI	2013 I-VI	2014 I-VI
БҮГД/TOTAL	727 260.1	928 791.3	721 139.2	904 991.3	6 120.9	23 800.0
	Баруун бүс		Western region			
Дүн/Subtotal	125 242.4	154 122.4	125 242.4	154 122.4	-	-
БӨ/BO	28 510.2	35 680.1	28 510.2	35 680.1	-	-
ГО/GO	19 225.6	27 084.4	19 225.6	27 084.4	-	-
ЗА/ZA	27 929.5	28 058.0	27 929.5	28 058.0	-	-
УВ/UV	24 392.7	32 375.3	24 392.7	32 375.3	-	-
ХӨ/KN	25 184.4	30 924.6	25 184.4	30 924.6	-	-
	Хангайн бүс		Khangai region			
Дүн/Subtotal	159 257.8	191 833.1	157 757.8	191 833.1	1 500.0	-
АР/AR	25 508.9	30 334.2	25 508.9	30 334.2	-	-
БХ/ВКН	25 242.5	30 435.7	25 242.5	30 435.7	-	-
БУ/ВУ	17 821.9	23 625.5	17 821.9	23 625.5	-	-
ОР/ОР	24 616.4	29 048.8	23 116.4	29 048.8	1 500.0	-
ӨВ/ОВ	29 747.9	33 142.5	29 747.9	33 142.5	-	-
ХӨ/КНС	36 320.2	45 246.4	36 320.2	45 246.4	-	-
	Төвийн бүс		Central region			
Дүн/Subtotal	140 493.9	194 990.9	139 507.8	190 190.9	986.1	4 800.0
ГС/ГС	5 440.3	7 883.6	5 440.3	7 883.6	-	-
ДА/ДА	21 024.8	26 894.4	21 024.8	26 894.4	-	-
ДО/ДО	16 524.4	21 427.7	16 524.4	21 427.7	-	-
ДУ/ДУ	13 436.7	17 501.5	13 436.7	17 501.5	-	-
ӨМ/ӨМ	30 138.2	54 610.8	29 152.1	49 810.8	986.1	4 800.0
СЭ/СЭ	27 788.4	34 614.0	27 788.4	34 614.0	-	-
ТӨ/ТӨ	26 141.1	32 058.9	26 141.1	32 058.9	-	-
	Зүүн бүс		Eastern region			
Дүн/Subtotal	66 726.5	81 634.9	66 726.5	81 634.9	-	-
ДД/ДД	20 604.0	26 740.7	20 604.0	26 740.7	-	-
СҮ/СҮ	21 481.3	26 497.3	21 481.3	26 497.3	-	-
ХЭ/КНЕ	24 641.3	28 396.9	24 641.3	28 396.9	-	-
	Улаанбаатар		Ulaanbaatar			
УБ/УВ	235 539.5	306 210.0	231 904.8	287 210.0	3 634.8	19 000.0

МОНГОЛ УЛСЫН НЭГДСЭН ТӨСВИЙН ОРЛОГО, ЗАРЛАГА, жил бүрийн эхний хагас жилийн байдлаар
REVENUE & EXPENDITURE OF GENERAL GOVERNMENT, as first half of selected years

		сая төг <i>mln. tog</i>			
		2013 I-VI		2014 I-VI	
		Дүн	Дүнд эзлэх хувь	Дүн	Дүнд эзлэх хувь
		<i>Total</i>	<i>Share to total, by percent</i>	<i>Total</i>	<i>Share to total, by percent</i>
НИЙТ ОРЛОГО БА ТУСЛАМЖИЙН ДҮН	TOTAL REVENUE AND GRANTS	2 537 667.5	100.0	2 749 762.6	100.0
ТОГТВОРЖУУЛАЛТЫН САН	STABILIZATION FUND	32 723.5	1.3	20 395.3	0.7
НИЙТ ТЭНЦВЭРЖҮҮЛСЭН ОРЛОГО БА ТУСЛАМЖИЙН ДҮН	TOTAL EQUILIBRATED REVENUE AND GRANTS	2 504 944.0	98.7	2 729 367.3	99.3
УРСГАЛ ОРЛОГО	CURRENT REVENUE	2 504 509.2	98.7	2 728 805.0	99.2
ТАТВАРЫН ОРЛОГО	TAX REVENUE	2 172 264.3	85.6	2 322 377.8	84.5
1. Орлогын албан татвар	1. Income tax	486 307.7	19.2	485 590.5	17.7
- аж ахуйн нэгжийн	- corporate income tax	290 816.3	11.5	267 345.5	9.7
- хүн амын	- personal income tax	195 491.4	7.7	218 245.0	7.9
2. Нийгмийн даатгалын шимтгэл	2. Social security contributions	385 805.0	15.2	453 639.4	16.5
3. Өмчийн татвар	3. Property taxes	16 453.3	0.6	22 128.9	0.8
4. Дотоодын бараа, үйлчилгээний татвар	4. Taxes on domestic goods & services	853 098.1	33.6	884 644.4	32.2
- нэмэгдсэн өртгийн татвар	- value added tax	632 511.9	24.9	636 568.1	23.1
- онцгой албан татвар	- excise taxes	193 988.6	7.6	219 956.9	8.0
- тусгай зориулалтын орлого	- income of special purposes	26 597.6	1.0	28 119.3	1.0
5. Гадаад худалдааны татварын орлого	5. Taxes on foreign trade	156 787.3	6.2	175 673.4	6.4
6. Бусад татвар	6. Other taxes	273 812.9	10.8	300 701.3	10.9
ТАТВАРЫН БУС ОРЛОГО	NON-TAX REVENUE	332 244.9	13.1	406 427.1	14.8
ХӨРӨНГИЙН ОРЛОГО	CAPITAL REVENUE	434.8	0.0	562.3	0.0
НИЙТ ЗАРЛАГА БА ЭРГЭЖ ТӨЛӨГДӨХ ЦЭВЭР ЗЭЭЛИЙН ДҮН	TOTAL EXPENDITURE AND NET LENDING	2 637 896.0	100.0	2 969 983.8	100.0
НИЙТ ЗАРЛАГА	TOTAL EXPENDITURE	2 606 705.9	98.8	2 960 070.1	99.7
УРСГАЛ ЗАРДАЛ	CURRENT EXPENDITURE	2 353 815.7	89.2	2 573 988.2	86.7
1. Бараа, үйлчилгээний зардал	1. Goods and services	1 283 264.1	48.6	1 262 752.7	42.5
- цалин, хөлс	- wages and salaries	711 370.2	27.0	787 793.6	26.5
- бараа, үйлчилгээний бусад зардал	- purchase of goods and services	571 893.9	21.7	474 959.1	16.0
2. Зээлийн үйлчилгээний төлбөр	2. Interest payments	92 303.3	3.5	205 024.5	6.9
3. Татаас ба шилжүүлэг	3. Subsidies and transfers	978 248.3	37.1	1 106 211.0	37.2
ХӨРӨНГИЙН ЗАРДАЛ	CAPITAL EXPENDITURE	252 890.2	9.6	386 081.9	13.0
Дотоод эх үүсвэр	From domestic sources	240 449.2	9.1	332 441.6	11.2
- хөрөнгө оруулалт	- domestic investment	232 340.2	8.8	321 027.5	10.8
- их засварын зардал	- capital Repairs	3 819.1	0.1	2 975.5	0.1
- геологи хайгуулын зардал	- geological survey	1 725.8	0.1	3 159.9	0.1
- ойжуулалт, байгаль орчны бусад арга хэмжээ	- forest and other environment expenditure	1 267.6	0.0	1 346.5	0.0
- улсын нөөц бүрдүүлэх зардал	- commodity stocks	1 296.5	0.0	3 932.3	0.1
Гадаад эх үүсвэр	Foreign financed	12 441.0	0.5	53 640.3	1.8
ЭРГЭЖ ТӨЛӨГДӨХ ЦЭВЭР ЗЭЭЛ	NET LENDING	31 190.1	1.2	9 913.6	0.3
- гадаад зээлээр санхүүжих төсөл	- on-lent foreign project loans	11 253.5	0.4	6 079.0	0.2