

**МОНГОЛ УЛСЫН
ҮНДЭСНИЙ СТАТИСТИКИЙН ХОРОО**

**МОНГОЛ УЛСЫН НИЙГЭМ,
ЭДИЙН ЗАСГИЙН БАЙДАЛ**

**5 сар
2014**

Улаанбаатар хот

ГАРЧИГ

Ерөнхий тэмдэглэл	3
Аргачлалын тайлбар.....	4
Товч танилцуулга.....	10
Үндсэн үзүүлэлтүүд.....	21
I. Хөдөлмөр	22
II. Нийгмийн даатгал, халамж.....	28
III. Эрүүл мэнд.....	30
IV. Байгаль орчин	34
V. Гэмт хэрэг	37
VI. Мөнгө, зээл, үнэт цаасны зах зээл	41
VII. Төрийн санхүү	48
VIII. Төлбөрийн тэнцэл	51
IX. Гадаад худалдаа.....	54
X. Үнэ	64
XI. Хөдөө аж ахуй	84
XII. Аж үйлдвэр	89
XIII. Тээвэр	94
Хавсралт	96

Ерөнхий тэмдэглэл**I. Товчилсон тэмдэглэгээ:**

АР	Архангай
БӨ	Баян-Өлгий
БХ	Баянхонгор
БУ	Булган
ГО	Говь-Алтай
ДО	Дорноговь
ДД	Дорнод
ДУ	Дундговь
ЗА	Завхан
ӨВ	Өвөрхангай
ӨМ	Өмнөговь
СҮ	Сүхбаатар
СЭ	Сэлэнгэ
ТӨ	Төв
УВ	Увс
ХО	Ховд
ХӨ	Хөвсгөл
ХЭ	Хэнтий
ДА	Дархан-Уул
УБ	Улаанбаатар
ОР	Орхон
ГС	Говьсүмбэр

II. Саруудыг ром тоогоор тэмдэглэв
(I, II, III, IV, V... г.м)

Тухайн сарыг оруулсан жилийн эхнээс өсөн нэмэгдэх дүнг харуулахдаа I-IV, I-XI зэргээр илэрхийлэв.

III. Дараах тэмдэглэлийг ашиглав:

...	мэдээлэл байхгүй
0.0	маш бага тоо
-	гүйцэтгэл байхгүй.

Г "Үүнээс" гэдгийг харуулах бөгөөд зарим тохиолдолд тухайн үзүүлэлтийн бүрэлдэхүүн хэсгүүдийн нийлбэр нэгдсэн дүнтэй тэнцэхгүй байж болно.

IV. Орон дэвшүүлэлтээс хамаарч зарим үзүүлэлтийн нийлбэр нь дүнтэйгээ, бүтцийг хувиар илэрхийлэхэд 100 хувиас бага зэрэг зөрүүтэй байж болно.

Аргачлалын тайлбар

Хөдөлмөр

Эдийн засгийн идэвхтэй хүн ам (ажиллах хүч)-д тухайн цаг хугацаанд бүтээгдэхүүн үйлдвэрлэх, үйлчилгээ үзүүлэхэд ажиллах хүчээ нийлүүлж байгаа ажиллагч, нийлүүлэхэд бэлэн байгаа ажилгүй иргэдийг хамруулна.

Ажиллагч гэж цалин хөлс, орлого олох зорилгоор эдийн засгийн үйл ажиллагаанд оролцож, хөдөлмөр эрхлэлтийн аль нэг хэв шинж (статус)-д хамрагдаж буй иргэнийг ойлгоно. Цалин хөлс, орлого олох зорилгоор эдийн засгийн үйл ажиллагаанд сүүлийн долоо хоногт нэгээс дээш цагаар оролцсон иргэнийг ажиллагчдад хамруулна.

Бүртгэлтэй ажилгүй иргэдэд Монгол Улсын хуулиар зөвшөөрөгдсөн хөдөлмөрлөх насны, хөдөлмөр эрхлэх чадвартай, цалин хөлстэй ажил болон хувиараа хөдөлмөр эрхэлдэггүй, тухайн үед ажиллахад бэлэн, цалин хөлстэй ажил идэвхтэй хайж байгаа хөдөлмөр, халамжийн үйлчилгээний хэлтэс, хөдөлмөрийн төв бирж, хөдөлмөрийн хувийн биржид бүртгүүлсэн ажилгүй иргэдийг хамруулна.

Ажил хайгч гэж ажилгүй эсвэл ажилтай боловч ажлын нөхцлөө сайжруулах, нэмэлт орлого олох зорилгоор ажил хайж хөдөлмөр эрхлэлтийн байгууллагад бүртгүүлсэн иргэнийг ойлгоно.

Аж үйлдвэрийн салбарын хөдөлмөрийн бүтээмжийг 2005 оны зэрэгцүүлэх үнээр тооцохдоо зэрэгцүүлэх үнээрх нийт үйлдвэрлэлийн хэмжээг ажиллагчдын дундаж тоонд хуваана.

Тайлант хугацаанд олгосон цалин, түүнтэй адилтгах орлогын нийт хэмжээг ажиллагчдын дундаж тоонд хувааж, аж ахуйн нэгж, байгууллагын ажиллагчдын сарын дундаж цалинг тооцно. Цалин, түүнтэй адилтгах орлогод үндсэн цалин, нэмэгдэл хөлс, шагнал урамшуулал, цалинтай адилтгах бусад орлогыг оруулна.

Нийгмийн даатгал, халамж

Нийгмийн даатгал нь иргэн болон төр, аж ахуйн нэгж, байгууллагаас зохих журмын дагуу шимтгэл төлж, нийгмийн даатгалын сан бүрдүүлэх, даатгуулагч өндөр наслах, хөдөлмөрийн чадвараа алдах, өвчлөх, ажилгүй болоход өөрт нь, тэрчлэн даатгуулагч нас барахад түүний асрамжид байсан хүмүүст хууль тогтоомжид заасан тэтгэвэр, тэтгэмж, төлбөр өгөх агуулга бүхий нийгэм, эдийн засгийн арга хэмжээ юм. Тэтгэврийн, тэтгэмжийн, эрүүл

мэндийн, үйлдвэрлэлийн осол, мэргэжлээс шалтгаалсан өвчний, ажилгүйдлийн даатгал гэсэн төрлөөс нийгмийн даатгал бүрдэнэ.

Нийгмийн даатгалын сан нь ажил олгогч, даатгуулагчийн хөдөлмөрийн хөлс, түүнтэй адилтгах орлогоос тэтгэвэр, тэтгэмж, төлбөр, үйлчилгээнд зарцуулах болон нийгмийн даатгалын үйл ажиллагааны зардлыг нөхөх зорилгоор төлсөн шимтгэлийн орлого, бусад эх үүсвэрээс бүрдэнэ.

Нийгмийн даатгалын тухай хууль болон гэрээний үндсэн дээр нийгмийн даатгалын санд нийгмийн даатгалын шимтгэл төлж даатгуулсан, нийгмийн даатгалын сангаас тэтгэвэр, тэтгэмж, төлбөр авах эрх бүхий этгээдийг даатгуулагчаар тооцно.

Тэтгэвэр нь даатгуулагчийг өндөр наслахад насан туршид нь, хөгжлийн бэрхшээлтэй болоход хөдөлмөрийн чадвар нь сэргээгдэх хүртэл, эсхүл өндөр насны тэтгэвэр авах насанд хүртэл, нас барахад нь түүний гэр бүлийн хөдөлмөрийн чадваргүй гишүүд /хүүхэд 16 нас, сургуульд суралцаж байгаа бол 19 нас хүртэл /-ийн нийгмийн баталгааг хангах зорилгоор нийгмийн даатгалын сангаас олгох мөнгөн хөрөнгө байна.

Тэтгэмж нь хөдөлмөрийн чадвараа түр алдах, жирэмслэх, амаржих, нас барах тохиолдолд даатгуулагчид нийгмийн даатгалын сангаас нэг удаа олгох мөнгөн хөрөнгө байна.

Нийгмийн халамжийн дэмжлэг тусалцаа шаардлагатай хүнд хуульд заасан тэтгэвэр, нөхцөлт мөнгөн тэтгэмж олгох, олон нийтийн оролцоонд түшиглэсэн халамжийн болон төрөлжсөн асрамжийн үйлчилгээ үзүүлэх үйл ажиллагааг нийгмийн халамж гэнэ.

Эрүүл мэнд

Жирэмслэлтийн хугацаанаас хамаарахгүйгээр ердийн төрөлтөөр эсвэл мэс ажилбараар ургийг умайнаас гарган авсны дараа нярай амьсгалж байсан, эсвэл амьдын бусад ямар нэгэн шинж тэмдэг, өөрөөр хэлбэл, зүрхний цохилт, хүйний судасны лугшилт, булчингийн тодорхой хөдөлгөөн илэрч байвал хүй эсвэл эхэсийг салгасан эсэхийг харгалзахгүйгээр амьд төрөлтөд тооцно.

Амьд төрсөн 1000 хүүхдэд ногдох нялхсын эндэгдлийг тодорхойлохдоо тухайн хугацаанд 1 хүртэлх насандаа эндсэн хүүхдийн тоог амьд төрсөн хүүхдийн тоонд харьцуулна.

Амьд төрсөн 1000 хүүхдэд ногдох хүүхдийн эндэгдлийг тооцохдоо тухайн хугацаанд 5 хүртэлх насандаа эндсэн хүүхдийн тоог амьд төрсөн хүүхдийн тоонд хуваана.

Эндсэн эхийн тоонд жирэмсний хугацаанд болон төрөх үедээ эсвэл төрснөөс хойш 42 хоногийн дотор жирэмслэлтийн байрлал, үргэлжилсэн хугацаанаас үл хамааран жирэмслэлт, төрөлт болон түүнийг удирдахтай холбоо бүхий шалтгаанаар эндсэн эхийг хамааруулна.

Халдварт өвчний өвчлөлийн 10000 хүнд ногдох түвшинг тооцохдоо тайлант хугацаанд амбулаторийн үзлэгээр шинээр бүртгэгдсэн нийт халдварт өвчний тохиолдлын тоог тухайн хугацааны хүн амын тоонд харьцуулна.

Байгаль орчин

Агаарын бохирдол гэж агаар мандалд нэг буюу хэд хэдэн химийн бодис дагнасан буюу хавсарсан байдлаар хүн, амьтан, ургамлын аймгийн амьдрал, ахуйн нөхцөл, үйл ажиллагаанд сөрөг нөлөөлөл үзүүлж, стандартаар тогтоосон хүлцэх хэм хэмжээнээс давсан агаар дахь бохирдуулах бодис тодорхой хугацаагаар байхыг ойлгоно.

Хүлцэх агууламж гэж хүний эрүүл мэндэд сөрөг нөлөө үзүүлэхгүй байх агаар дахь химийн бохирдуулагчийн зөвшөөрөгдөх хэмжээг ойлгоно.

Зөвшөөрөгдөх түвшин гэж хүний эрүүл мэндэд сөрөг нөлөө үзүүлэхгүй байх агаар дахь физикийн бохирдуулагчийн зөвшөөрөгдөх түвшинг ойлгоно.

Аюулт үзэгдэл, осол

Гамшиг гэж аюулт үзэгдэл, техникийн холбогдолтой осол, алан хядах ажиллагаа, дэлбэрэлтийн улмаас олон хүний эрүүл мэнд, амь нас хохирох, мал, амьтан олноор хорогдох, эд хөрөнгө, хүрээлэн байгаа орчинд улс, орон нутгийн дотоод нөөц боломжоос давсан хохирол учрахыг хэлнэ.

Аюулт үзэгдэл гэж хүчтэй цасан болон шороон шуурга, ган, зуд, үер, газар хөдлөлт, цөлжилт болох, гал түймэр, хүн, мал, амьтны болон ургамлын гоц халдварт өвчин гарах, хортон мэрэгчид тархах зэргийг хамруулан ойлгоно.

Техникийн холбогдолтой осол гэж үйлдвэрлэл, технологийн горим зөрчигдсөнөөс

тоног төхөөрөмж, барилга, байгууламж, шугам, сүлжээ эвдрэх, тээврийн хэрэгсэл осолдох сүйрэх, цацраг идэвхт болон химийн хорт бодис алдагдах зэргийг хамруулан ойлгоно.

Гэмт хэрэг

Эрүүгийн хариуцлага хүлээлгэхээр Монгол Улсын Эрүүгийн хуульд заасан, нийгэмд аюултай, гэм буруутай үйлдэл, эс үйлдэхгүйг гэмт хэрэг гэнэ.

Гэмт хэргийн нийгмийн шинж чанар, аюулын хэр хэмжээ, оногдуулж болох ялын хүнд, хөнгөнийг харгалзан гэмт хэргийг хөнгөн, хүндэвтэр, хүнд, онц хүнд гэж ангилна.

Гэмт хэргийн тоог Монгол Улсын Эрүүгийн хуульд заасны дагуу гэмт хэргийн төрлөөр нэгтгэн гаргаж байна.

Тухайлбал:

- Хүний амь бие, эрүүл мэндийн эсрэг гэмт хэрэг;
- Хүүхэд, гэр бүл, нийгмийн ёс суртахууны эсрэг гэмт хэрэг;
- Өмчлөх эрхийн эсрэг гэмт хэрэг;
- Үндэсний аюулгүй байдлын эсрэг гэмт хэрэг;
- Нийгмийн аюулгүй байдлын эсрэг гэмт хэрэг;
- Хүн амын эрүүл мэндийн эсрэг гэмт хэрэг;
- Тээврийн хэрэгслийн хөдөлгөөний аюулгүй байдал, ашиглалтын журмын эсрэг гэмт хэрэг;
- Шүүн таслах ажиллагааны эсрэг гэмт хэрэг;
- Байгаль хамгаалах журмын эсрэг гэмт хэрэг;
- Бусад гэмт хэрэг.

18 ба түүнээс дээш насны 10000 хүнд ногдох бүртгэгдсэн гэмт хэргийн тоог тодорхойлохдоо нийт бүртгэгдсэн гэмт хэргийн тоог 18 ба түүнээс дээш насны хүн амын дундаж тоонд харьцуулна.

Дор дурьдсан этгээдэд хэрэг бүртгэгч, мөрдөн байцаагч эрүүгийн хэрэг үүсгэж, үндэслэл бүхий тогтоол гаргасан бол сэжигтнээр тооцно. Үүнд:

- Уг этгээдийг гэмт хэрэг үйлдэж байх үед буюу үйлдсэн дор нь барьсан;
- Гэмт хэрэг үйлдсэн этгээдийг хохирогч буюу харсан хүн шууд заасан;
- Уг этгээдийн бие, хувцас, эд зүйл, орон байранд гэмт хэргийн ул мөр тодорхой илэрч олдсон;
- Уг этгээд хэргээ илчлэн ирсэн;

- Гэмт хэрэгт сэрдэгдэх үндэслэл бүхий бусад баримт байгаа бол.

Хэрэг бүртгэгч, мөрдөн байцаагч тогтоол үйлдэж, ял сонсгосон этгээдийг яллагдагчаар тооцно.

Мөнгө, зээл, үнэт цаасны зах зээл

Гүйлгээнд гаргасан бэлэн мөнгийг банкнаас гадуурх мөнгө болон банкны касс дахь бэлэн мөнгөний нийлбэрээр тооцно.

Бага мөнгө /M1/-ийг банкнаас гадуурх мөнгө болон төгрөгийн харилцах дансан дахь мөнгөний нийлбэрээр тодорхойлно.

Банкнаас гадуурх мөнгийг тооцохдоо Төв банкнаас гүйлгээнд гаргасан цаасан болон зоосон мөнгөнөөс банкуудын эзэмшиж буй цаасан болон зоосон мөнгийг хасна.

Төгрөгийн харилцах дансан дахь мөнгийг иргэд, аж ахуйн нэгж, байгууллагын төгрөгийн харилцах дансны үлдэгдлийн нийлбэрээр тооцно.

Бараг мөнгийг төгрөгийн болон гадаад валютын хадгаламж, валютын харилцах, цэвэршүүлсэн алтны харилцах, хадгаламжийн сертификатын нийлбэрээр тодорхойлно.

Төгрөг болон валютын хадгаламжийг иргэд, аж ахуйн нэгж, байгууллагын төгрөг, валютын хадгаламжийн үлдэгдлийн нийлбэрээр тооцно.

Валютын харилцахыг иргэд, аж ахуйн нэгж, байгууллагын валютын харилцах дансны үлдэгдлийн нийлбэрээр тооцно.

Мөнгөний нийлүүлэлтэд зөвхөн цэвэршүүлсэн алтны харилцах дансны үлдэгдэл хамрагдах бөгөөд бусад үнэт металлын харилцах дансны үлдэгдлийг хамруулахгүй.

Хадгаламжийн сертификатыг арилжааны банкнаас гаргасан иргэд, аж ахуйн нэгж, байгууллагын эзэмшиж буй хадгаламжийн сертификатаар тооцно.

Мөнгөний нийлүүлэлт /M2/-ийг банкнаас гадуурх мөнгө, төгрөгийн болон валютын харилцах, хадгаламж, цэвэршүүлсэн алтны харилцах, хадгаламжийн сертификатын нийлбэрээр тооцно. Өөрөөр хэлбэл, бага мөнгө болон бараг мөнгөний нийлбэрээр тодорхойлно.

Нөөц мөнгө /M0/-ийг банкны касс байгаа бэлэн мөнгө, банкнаас гадуурх мөнгө болон Монголбанк дахь банкуудын төгрөг, валютын харилцах, валютын хадгаламжийн нийлбэрээр тодорхойлно.

Хэвийн зээл гэж төлөвлөгдсөн хугацаанд байгаа зээл, түүний хүүг ойлгоно.

Хугацаа хэтэрсэн зээлийг зээл, хүүгийн хугацаа 90 хүртэл хоног хэтэрсэн зээлээр тодорхойлогдоно.

Чанаргүй зээлийг хэвийн бус, эргэлзээтэй, муу зээл буюу зээл, хүүгийн хугацаа 91-ээс дээш хоног хэтэрсэн зээлээр тооцож гаргана.

Гадаад валютын албан нөөцөд Монголбанкны эзэмшилд байгаа, захиран зарцуулахад бэлэн, чөлөөтэй хөрвөдөг гадаад валют хамрагдана.

Үнэт цаас гэж Засгийн газар болон бусад эрх бүхий этгээдээс гаргасан өрийн бичиг /бонд/, компаний бүх төрлийн хувьцаа, компаний гаргасан, эсхүл гаргахаар санал болгож буй хувьцааг худалдах, худалдан авах эрхийн бичиг (опцион), хөрөнгө оруулалтын сангийн хувьцаа, түүнчлэн Санхүүгийн зохицуулах хорооноос “Үнэт цаасны зах зээлийн тухай” Монгол Улсын хуульд нийцүүлэн үнэт цаас гэж тодорхойлсон баримтыг;

Өрийн бичиг (бонд) гэж тодорхой хугацааны дараа үндсэн төлбөр болон хүүг мөнгөн, эсхүл тодорхой эд хөрөнгө, эд хөрөнгийн эрхийн хэлбэрээр эргүүлэн төлөх үүргийг гэрчилсэн үнэт цаасыг;

Хувьцаа гэж компанид хөрөнгө оруулж, түүнийг үндэслэн хувь нийлүүлэгчдийн хуралд оролцож санал өгөх, ногдол ашиг авах, компанийг татан буулгасны дараа үлдсэн эд хөрөнгийг худалдан борлуулснаас олсон орлогоос хувь хүртэх болон хуулиар тогтоосон бусад эрхийг гэрчилсэн үнэт цаасыг;

Брокерийн үйл ажиллагаа гэж үнэт цаасны зах зээлд бусдын нэрийн өмнөөс үнэт цаасыг зуучлан худалдах, худалдан авах ажиллагааг;

Дилерийн үйл ажиллагаа гэж үнэт цаасны зах зээлд ашиг олох зорилгоор үнэт цаасыг өөрийн хөрөнгөөр худалдан авах, худалдах, арилжих ажиллагааг;

Хэлцэл гэж үнэт цаасыг худалдах захиалгын үнийн саналыг худалдан авах иргэд, аж ахуйн нэгж, байгууллага зөвшөөрснөөр үнэт цаас арилжаалахыг;

Бүртгэлтэй компаний тоо гэж Монголын хөрөнгийн биржид бүртгэлтэй, хувьцааны арилжааг идэвхтэй хийдэг хувьцаат компаний тоог ойлгоно.

Зах зээлийн үнэлгээг Хөрөнгийн биржид бүртгэлтэй хувьцаат компаний нийтэд гаргасан үнэт цаасны тоо, тухайн өдрийн

үнэт цаасны арилжааны хаалтын ханшны үржвэрээр тодорхойлно.

ТОП -20 индекс нь үнэт цаасны үнийн ерөнхий өөрчлөлтийг илэрхийлэх бөгөөд Хөрөнгийн биржид бүртгэлтэй хувьцаат компаниудын үнэт цаасны зах зээлийн үнэлгээ, үнэт цаасны өсөлт, бууралтаар үнэт цаасны зах зээлийн ерөнхий чиг хандлагыг тодорхойлно. Индексийг дараахь томъёогоор тооцно.

$$I = \frac{P}{C} * 100$$

I - Тухайн өдрийн индекс

P - Тухайн өдрийн зах зээлийн үнэлгээ

C - Зах зээлийн суурь үнэлгээ

Төрийн санхүү

Монгол Улсын нэгдсэн төсөв нь улсын төсөв, орон нутгийн төсөв, хүний хөгжил сангийн төсөв болон нийгмийн даатгалын сангийн төсвөөс бүрдэнэ.

Улсын Их Хурал (УИХ)-аас батлан Засгийн газар бүрдүүлж зарцуулах төсөв нь улсын төсөв, Иргэдийн Төлөөлөгчдийн Хурлаас батлан аймаг, нийслэл, сум, дүүргийн Засаг дарга бүрдүүлж зарцуулах төсөв нь орон нутгийн төсөв байна.

Төсвийн орлого нь тогтворжуулалтын сангийн болон тэнцвэржүүлсэн орлогоос бүрдэнэ.

Тэнцвэржүүлсэн орлого нь урсгал орлого, хөрөнгийн орлого, тусламжийн орлогоос бүрдэнэ. Татварын болон татварын бус орлогоос урсгал орлого бүрдэнэ.

Татварын орлогод орлогын албан татвар, нийгмийн даатгалын шимтгэл, хураамж, өмчийн татвар, дотоодын бараа, үйлчилгээний татвар, гадаад худалдааны татварын орлого болон бусад татвар орно. Төрийн өмчийн оролцоотой аж ахуйн нэгжийн төрийн өмчид ногдох хувьцааны ногдол ашиг, хүү, торгуулийн орлого, түрээсийн орлого, төсөвт газрын өөрийн орлого болон татварын бус бусад орлогоос татварын бус орлого бүрдэнэ.

Төсвийн зарлагыг урсгал зардал, хөрөнгийн зардал, цэвэр зээл гэж ангилна. Бараа, үйлчилгээний зардал, зээлийн үйлчилгээний төлбөр, татаас ба урсгал шилжүүлгээс урсгал зардал бүрдэнэ.

УИХ-аас 2010 оны 6 сарын 24-ний өдөр батлагдсан Төсвийн тогтвортой байдлын

тухай хуулийн 4.1.5-т нэгдсэн төсвийн тэнцвэржүүлсэн орлого нь гол нэр төрлийн эрдэс баялгийн тэнцвэржүүлсэн орлого, нэгдсэн төсвийн суурь орлогын нийлбэр гэж заасны дагуу нэгдсэн төсвийн тэнцвэржүүлсэн орлого, тэнцлийг тооцож байна. Гол нэр төрлийн эрдэс баялаг гэж жилийн нэгдсэн төсвийн орлогын гурав ба түүнээс дээш хувийг нь бүрдүүлж байгаа тухайн төрлийн эрдэс баялгийг ойлгоно. Гол нэр төрлийн эрдэс баялгийн тэнцвэржүүлсэн орлого гэж жилийн нэгдсэн төсвийн орлогын гурав ба түүнээс дээш хувийг бүрдүүлж байгаа тухайн ямар төрлийн эрдэс баялгаас уг хуулийн 11.1.3-т заасны дагуу тодорхойлсон үнийн түвшинг баримтлан тооцож төсөвт оруулах орлогын дүнг ойлгоно.

Нэгдсэн төсвийн тэнцвэржүүлсэн тэнцлийг нэгдсэн төсвийн тэнцвэржүүлсэн орлого, нэгдсэн төсвийн нийт зарлагын зөрүүгээр тодорхойлно.

Гадаад худалдаа

Гаалийн ерөнхий газрын статистикт үндэслэн гадаад худалдааны салбарын үндсэн үзүүлэлтийг тооцож байна. Түүнчлэн Дэлхийн худалдааны байгууллагаас зөвлөмж болгосон “Барааг тодорхойлох, кодлох, уялдуулсан систем”-ийн ангиллын дагуу барааны бүлэг, нэр төрлийг тогтоодог.

Барааны экспорт гэж Монгол Улсын гаалийн нутаг дэвсгэрээс эргэн оруулах үүрэггүйгээр барааг гадаадад гаргахыг ойлгоно.

Барааны экспортод эх орны үйлдвэрлэлийн барааг гадаадад гаргах, мөн реэкспортыг оруулна. Эх орны үйлдвэрлэлийн бараанд мөн түүнчлэн улс оронд оруулсан, дахин боловсруулалт хийсэн, үндсэн чанар буюу техникийн шинжийг өөрчилсөн гадаад гаралтай барааг оруулна.

Барааны реэкспортод Монгол Улсын гаалийн нутаг дэвсгэрт урьд нь оруулсан боловч ямар нэг дахин боловсруулалт хийгдээгүй, гаалийн татвар, хураамж болон төлбөргүй, эдийн засгийн хориг хязгаарлалтгүйгээр гадаадад гаргасан барааг оруулна.

Барааны импорт гэж эргүүлж гаргах үүрэггүйгээр Монгол Улсын гаалийн нутаг дэвсгэрт гадаадаас бараа оруулахыг ойлгоно.

Импортод улс орны эдийн засгийн хэрэглээнд зориулж гадаадаас оруулсан бараа, мөн реимпортлох барааг хамруулна. Реимпортын бараанд Монгол Улсын нутаг

дэвсгэрээс урьд нь гаргасан хэдий ч эргүүлэн оруулсан барааг оруулна.

Экспорт, импортын нийлбэрээр гадаад худалдааны барааны нийт эргэлтийг тодорхойлно.

Нийт экспортоос импортыг хассан зөрүүгээр тэнцлийг тодорхойлно. Тэнцэл (-) тэмдэгтэй бол алдагдалтай, (+) тэмдэгтэй бол ашигтай гэж үзнэ.

Үнэ

Хэрэглээний үнийн индекс (ХҮИ) нь хэрэглэгчдийн худалдаж авсан бараа, үйлчилгээний нэр төрөл, чанар өөрчлөлтгүй тогтвортой байхад үнэ дунджаар хэрхэн өөрчлөгдөж буйг хэмжих үзүүлэлт бөгөөд нийт өрхөөр тооцсон үнийн өөрчлөлтийг харуулна.

ХҮИ-ийн тооцоонд хэрэглээний сагс, хэрэглээний жин гэсэн хоёр үзүүлэлтийг ашиглана.

Хэрэглээний сагс нь дундаж зарлагатай өрхийн хэрэглээг төлөөлөх чадвартай, хэрэглээний үнийн индекс тооцох зорилгоор бүрдүүлсэн хүн амын өргөн хэрэглээний бараа, үйлчилгээний нэр төрлийн жагсаалт юм. Сагсанд сонгогдсон бараа, үйлчилгээний үнийн өөрчлөлтийг тооцоход бараа, үйлчилгээний тоо хэмжээ, төрөл, чанар зэргийг тогтмолоор авч үздэг.

Хэрэглээний бараа, үйлчилгээний жин гэж өрхийн худалдаж авсан бараа, үйлчилгээний нийт зардалд тухайн бараа, үйлчилгээний зардлын эзлэх хувийн жин юм.

ХҮИ-ийн тооцоонд Ласпейресийн үнийн индексийн дараах томъёог ашиглаж байна.

$$I_p^L = \frac{\sum_{i=1}^n p_{it} * q_{io}}{\sum_{i=1}^n p_{io} * q_{io}}$$

I_p^L - t тайлант үеийн Ласпейресийн үнийн индекс

t - тайлант үе,

0 - суурь үе

p_{it} - 'i' барааны тайлант үеийн үнэ,

p_{io} - 'i' барааны суурь үеийн үнэ,

q_{io} - 'i' барааны суурь үеийн худалдан авсан тоо, хэмжээ

\sum - нийлбэрийн тэмдэг

Үнэ өсч тэр хэмжээгээр мөнгөний ханш буурахыг инфляци гэдэг. Инфляцийн түвшинг тооцохдоо дараах томъёог ашиглана.

Үүнд:

$$\text{Инфляцийн түвшин} = \frac{I_t - I_o}{I_o} * 100$$

I_t - тайлант үеийн үнийн индекс

I_o - суурь үеийн үнийн индекс

Өрхийн нийгэм, эдийн засгийн 2010 оны судалгааны үр дүнгээр хэрэглээний сагсан дахь нэр төрлийг 2011 онд 329 болгон нэмэгдүүлж, (аймгуудад 214 нэр төрөл), хэрэглээний зардлын жинг шинэчилж, 2012 оны 1 дүгээр сараас эхлэн хэрэглээний үнийн улсын индексийг тооцоход ашиглаж байна.

Хөдөө аж ахуйн гол нэрийн зарим бүтээгдэхүүний зах зээлийн дундаж үнийн мэдээг сум, дүүрэг, аймаг, нийслэлийн үнэ цуглуулах нэгжүүдээс сар бүр авч, сарын дундаж үнийг тооцож байна.

Барилгын гол нэрийн зарим материалын зах зээлийн үнийг Улаанбаатар хотын 4 захаас цуглуулж, сарын дундаж үнийг арифметик дунджаар тооцож байна.

Хөдөө аж ахуй

Төл бойжилтын хувийг тооцохдоо бойжсон төлийн тоог нийт гарсан төлийн тоонд харьцуулж, 100-гаар үржүүлнэ.

Зүй бусаар хорогдсон малын тоонд халдвартай, халдваргүй өвчин, зуд, үер ус, гал түймэр, аянга цахилгаан зэрэг гэнэтийн аюул болон араатан, жигүүртэнд идүүлэх, гол мөрөн, худаг, хавцалд унах зэрэг хариулга, маллагаатай холбоотой бусад шалтгаанаар хорогдсон малыг хамруулна.

Аж үйлдвэр

Аж үйлдвэрийн салбарын нийт үйлдвэрлэл нь аж ахуйн нэгжүүдийн тайлант хугацаанд зах зээлд болон өөрийн эцсийн хэрэглээнд зориулж үйлдвэрлэсэн бүтээгдэхүүнээс бүрдэнэ.

Аж үйлдвэрийн салбарын борлуулсан бүтээгдэхүүн нь аж ахуйн нэгжүүдийн тайлант хугацаанд худалдсан буюу гадагш гүйцэтгэсэн ажил, үйлчилгээний хэмжээ юм.

Аж ахуйн нэгжүүдийг эдийн засгийн үйл

ажиллагаагаар ангилахдаа НҮБ-аас гишүүн орнууддаа мөрдөхийг зөвлөмж болгосон эдийн засгийн бүх төрлийн үйл ажиллагааны олон улсын стандарт ангилалд үндэслэсэн үндэсний ангиллыг мөрдөж байна.

Аж үйлдвэрийн салбарын гол нэр төрлийн бүтээгдэхүүнийг сар бүрийн мэдээлэлд хамруулан судалж, үйлдвэрлэлийн биет хэмжээний индексийг тооцно. Уг индексийг тооцохдоо Ласпейресийн биет хэмжээний индексийн томъёог ашиглана.

Тээвэр

Ачаа эргэлтийг тооцохдоо тээвэрлэсэн ачааг тээсэн зай/км/-аар үржүүлнэ.

Зорчигч эргэлт нь зорчсон зорчигчдын тоо, аялсан зайн үржвэрээр илэрхийлэгдэнэ.

Шилжүүлсэн тн.км гэж тээврээр гүйцэтгэсэн олон төрөл, хэлбэрийн ажил, үйлчилгээг тусгай коэффициентуудыг ашиглан нэг нэгжид буюу тонн километр шилжүүлсэн үзүүлэлтийг ойлгоно.

Тээврийн орлого нь ачаа, зорчигч тээвэрлэлт, түүнтэй холбогдох үйл ажиллагаанаас орсон орлого юм.

Монгол Улсын нийгэм, эдийн засгийн байдал (2014 оны 5 дугаар сарын байдлаар)

I. Нийгмийн үзүүлэлт



I.1. Бүртгэлтэй ажилгүй иргэн

Хөдөлмөр эрхлэлтийн байгууллагад бүртгүүлсэн ажил хайгч иргэдийн тоо 2014 оны 5 дугаар сарын эцэст 46.2 мянга болсны 24.5 мянга нь эмэгтэйчүүд байна. Эдгээр бүртгэлтэй ажил хайгчдын 38.0 мянга нь ажилгүй иргэд байгаа нь өмнөх оны мөн үеийнхээс 2.5 мян.хүн буюу 6.3 хувиар буурч, өмнөх сарынхаас 2.9 мян.хүн буюу 8.2 хувиар өссөн байна. Бүртгэлтэй ажилгүй иргэдийн 20.4 мянга буюу 53.7 хувийг эмэгтэйчүүд эзэлж, өмнөх оны мөн үеийнхээс 1.3 пунктээр өсчээ. Аймаг, нийслэлийн хөдөлмөр эрхлэлтийн байгууллагад 2014 оны эхний 5 сард ажилгүй 33.6 мян.иргэн шинээр бүртгүүлж, бүртгэлтэй байсан 10.9 мян.иргэн ажилд зуучлагдан орж, 38.4 мян.иргэн ажил идэвхтэй хайхгүй байгаа шалтгаанаар бүртгэлээс хасагджээ.

Зураг I.1

Хөдөлмөр эрхлэлтийн байгууллагад шинээр бүртгүүлсэн болон ажилд зуучлагдан орсон иргэд, жил бүрийн эхний 5 сарын байдлаар

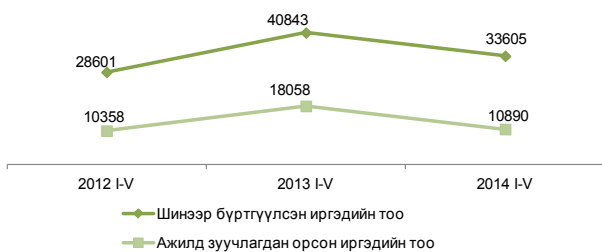

Бүртгэлтэй ажилгүй иргэдийн 0.5 хувийг магистр, доктор, 30.9 хувийг дипломын болон бакалаврын, 7.2 хувийг тусгай мэргэжлийн дунд, 6.3 хувийг техникийн болон мэргэжлийн, 42.0 хувийг бүрэн дунд, 9.5 хувийг суурь, 2.7 хувийг бага боловсролтой, 0.9 хувийг боловсролгүй иргэд эзэлж байна. Улсын хэмжээнд бүртгэлтэй ажилгүй иргэдийн 24.3 мянга буюу 64.0 хувь нь 15-34 насны залуучууд байгаа бөгөөд энэ үзүүлэлт Улаанбаатар хот болон Баянхонгор, Дорноговь, Дархан-Уул, Өмнөговь, Орхон аймагт улсын дунджаас 1.0-10.6 пунктээр илүү байна.

Зураг I.2
Бүртгэлтэй ажилгүй иргэд, боловсролын түвшнээр, 2014 оны 5 дугаар сарын эцсийн байдлаар, хувиар

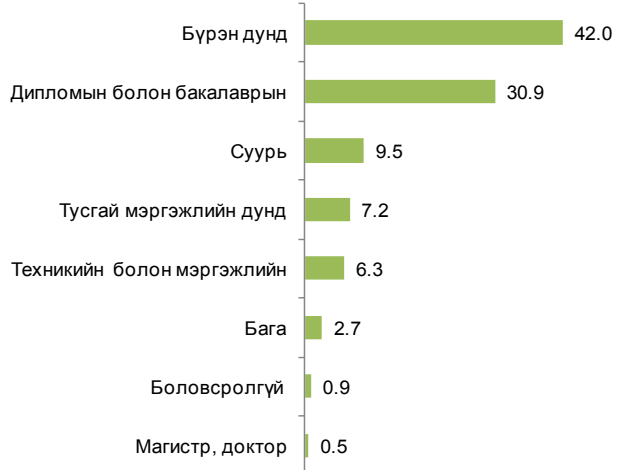

Эх үүсвэр: Хөдөлмөрийн яамны сар бүрийн мэдээ

Дундаж цалин

Ажиллагчдын сарын дундаж цалинг 2014 оноос өмнө үйл ажиллагаа тогтмол явуулдаг аж ахуйн нэгж, байгууллагаас 1308 байгууллагыг түүврээр хамруулж тооцож байсныг энэ оны 1 дүгээр улирлаас эхлэн хамралтын хүрээг нэмэгдүүлэх, мэдээллийн чанарыг сайжруулах зорилгоор Нийгмийн даатгалын ерөнхий газар (НДЕГ)-ын мэдээллийн санд үндэслэн тооцон гаргаж эхэллээ.

Ингэснээр ажиллагчдын сарын дундаж цалинг аж ахуйн, нэгж байгууллагын ажиллагчдын тооны 2 бүлгээр тооцож байсныг 5 бүлгээр илүү дэлгэрэнгүй гаргах боломж бүрдсэн.

Нийгмийн даатгалын шимтгэл төлөлтийн тайланд 2014 оны 1 дүгээр улиралд нийт 33.4 мянган аж ахуйн нэгж, байгууллага хамрагдсан бөгөөд эдгээр байгууллагын ажиллагчдын сарын дундаж цалин 762.9 мян. төг, үүнээс эмэгтэйчүүдийнх 696.3 мян.төг, эрэгтэйчүүдийнх 829.9 мян.төг байна.

Зураг I.3

Ажиллагчдын сарын дундаж цалин, бүсээр, 2014 оны 1 дүгээр улирлын байдлаар /мян.төг/

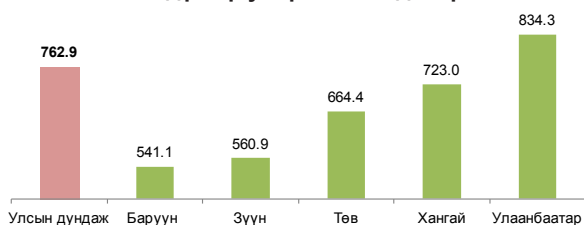

Ажиллагчдын сарын дундаж цалинг эдийн засгийн бүх төрлийн үйл ажиллагааны салбарын ангиллаар авч үзвэл уул уурхай, олборлолтын салбарт ажиллагчдын сарын дундаж цалин хамгийн их буюу 1696.8 мян. төг, харин хүн хөлслөн ажиллуулдаг өрхийн үйл ажиллагааны салбарт ажиллагчдын сарын дундаж цалин хамгийн бага буюу 339.0 мян. төг байна.

Аж ахуйн нэгж, байгууллага (ААНБ)-ын ажиллагчдын тооны бүлгээр харахад 1-9 ажиллагчтай ААНБ-ын ажиллагчдын сарын дундаж цалин 449.1 мян.төг, 10-49 ажиллагчтайнх 607.6 мян.төг, 50-99 ажиллагчтайнх 716.8 мян.төг, 100-199 ажиллагчтайнх 739.8 мян.төг, харин 200 ба түүнээс дээш ажиллагчтайнх 896.3 мян.төг байна.

Зураг 1.4

Ажиллагчдын сарын дундаж цалин, байгууллагын ажиллагчдын тооны бүлгээр, 2014 оны 1 дүгээр улирлын байдлаар /мян.төг/

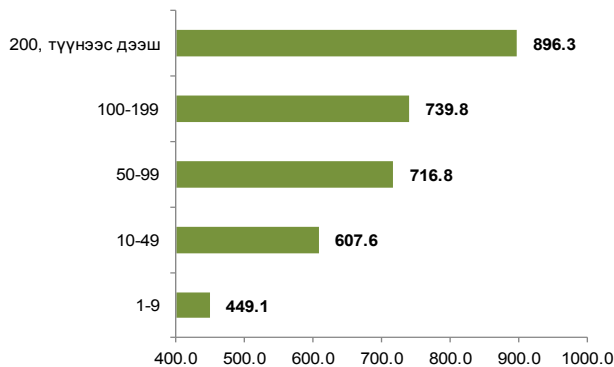

1.2. Нийгмийн даатгал, халамж

Нийгмийн даатгал

Нийгмийн даатгалын сангийн орлого 2014 оны эхний 5 сард 530.8 тэрбум төг, зарлага 518.1 тэрбум төг болж, өмнөх оны мөн үеийнхээс орлого 63.0 тэрбум төг буюу 13.5 хувь, зарлага 87.9 тэрбум төг буюу 20.4 хувиар өслөө.

Нийгмийн даатгалын сангийн орлого 2014 оны эхний 5 сард өмнөх оны мөн үеийнхээс 63.0 тэрбум төгрөгөөр өсөхөд ажилгүйдлийн даатгалын сангийн орлого 3.1 тэрбум төг буюу 23.1 хувиар буурсан хэдий ч тэтгэврийн даатгалын сангийн орлого 53.8 тэрбум төг буюу 16.7 хувь, тэтгэмжийн даатгалын сангийн орлого 4.5 тэрбум төг буюу 17.2 хувиар өссөн нь голлон нөлөөлсөн байна.

Нийгмийн даатгалын сангийн зарлага 2014 оны эхний 5 сард өмнөх оны мөн үеийнхээс 87.9 тэрбум төгрөгөөр нэмэгдэхэд ажилгүйдлийн даатгалын сангийн зарлага 1.7 тэрбум төг буюу 19.6 хувиар буурсан хэдий ч тэтгэврийн даатгалын сангийн зарлага 56.4 тэрбум төг буюу 16.4 хувь, эрүүл мэндийн даатгалын сангийн зарлага 26.5 тэрбум төг буюу 63.5 хувиар өссөн нь голлон нөлөөлөв.

Нийгмийн халамж

Нийгмийн халамжийн сангаас 2014 оны эхний 5 сард 163.6 мян.хүнд 59.4 тэрбум төгрөгийн тэтгэвэр, тэтгэмж олгосон бөгөөд өмнөх оны мөн үеийнхээс нийгмийн халамжийн тэтгэвэр, тэтгэмж авагчдын тоо 21.3 мян.хүн буюу 11.5 хувиар буурсан хэдий ч олгосон тэтгэврийн хэмжээ 4.7 тэрбум төг буюу 8.6 хувиар өсчээ. Нийгмийн халамжийн тэтгэвэрт 2014 оны эхний 5 сард 54.8 мян.хүн хамрагдсан нь өмнөх оны мөн үеийнхээс 9.4 мян.хүн буюу 14.6 хувиар буурч, олгосон тэтгэврийн хэмжээ 0.2 тэрбум төг буюу 0.5 хувиар нэмэгджээ.

Нийгмийн халамжийн үйлчилгээ, хөнгөлөлтөд 240.6 мян.хүн хамрагдсаны 17.0 хувь нь ахмад настан, 1.2 хувь нь алдар цолтой ахмад настан, 3.9 хувь нь хөгжлийн бэрхшээлтэй иргэд, 74.6 хувь нь нийгмийн халамжийн хөнгөлөлт, нөхцөлт мөнгөн тусламжид хамрагдсан иргэд, 3.3 хувь нь нийгмийн халамжийн үйлчилгээнд хамрагдсан иргэд байна.

“Хүний хөгжил” сангаас 2014 оны эхний 5 сард 18 хүртэлх насны 974.3 мянган хүүхдэд 97.6 тэрбум төгрөгийг хүүхдийн мөнгөнд олгожээ.



1.3. Эрүүл мэнд

Улсын хэмжээнд 2014 оны эхний 5 сард 33371 эх амаржиж, амьд төрсөн хүүхдийн тоо 33600 болж, өмнөх оны мөн үеийнхээс амаржсан эхийн тоо 1163 буюу 3.6 хувиар, хүүхдийн тоо 1235 буюу 3.8 хувиар өссөн байна. Энэ оны 5 дугаар сард 6931 хүүхэд амьд төрсөн нь өмнөх оны мөн үеийнхээс 251 хүүхэд буюу 3.8 хувиар өссөн байна.

Зураг 1.5

Амаржсан эх, амьд төрсөн хүүхэд, жил бүрийн эхний 5 сарын байдлаар

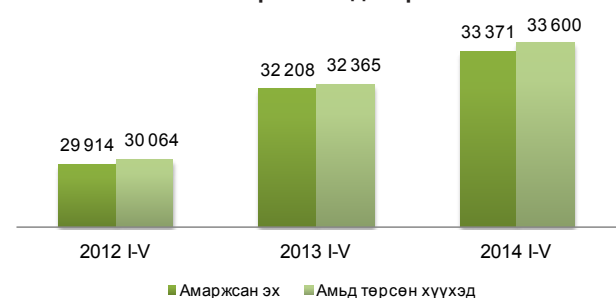

Улсын хэмжээгээр 2014 оны эхний 5 сард нялхсын эндэгдэл 534 болж, өмнөх оны мөн үеийнхээс 42 хүүхэд буюу 8.5 хувиар, 5 хүртэлх насандаа 637 хүүхэд эндэж, 32 хүүхэд буюу 5.3 хувиар нэмэгдсэн байна.

Зураг 1.6
Эндсэн хүүхэд, жил бүрийн эхний 5 сарын байдлаар



Нялхсын эндэгдэл энэ оны 5 дугаар сард 100 болж, өмнөх оны мөн үеийнхээс 7 хүүхдээр, 5 хүртэлх насны хүүхдийн эндэгдэл 121 болж, өмнөх оны мөн үеийнхээс 2 хүүхдээр нэмэгджээ.

1000 амьд төрөлтөд ногдох нялхсын эндэгдэл 2014 оны эхний 5 сард 16 болж, өмнөх оны мөн үеийнхээс 1-ээр нэмэгдэж, тав хүртэлх насны хүүхдийн эндэгдэл 19 болж, өмнөх оны мөн үеийнхтэй ижил түвшинд байна.

Харин 1000 амьд төрөлтөд ногдох нялхсын эндэгдэл энэ оны 5 дугаар сард 14 болж, өмнөх оны мөн үеийнхтэй ижил, тав хүртэлх насны хүүхдийн эндэгдэл 17 болж, өмнөх оны мөн үеийнхээс 1-ээр буурчээ.

Халдварт өвчнөөр өвчлөгчдийн тоо 2014 оны эхний 5 сард 14212 болж, өмнөх оны мөн үеийнхээс 4335 буюу 23.4 хувиар буурахад тэмбүүгээр өвчлөгчдийн тоо 243 буюу 9.0 хувиар, сүрьеэгээр өвчлөгчдийн тоо 34 буюу 1.8 хувиар өссөн хэдий ч гахайн хавдраар өвчлөгчдийн тоо 3892 буюу 93.3 хувь, вирүст гепатитаар өвчлөгчдийн тоо 918 буюу 63.3 хувиар буурсан нь голлон нөлөөлсөн байна.

Улаанбаатар хотод 2014 оны 5 дугаар сард ХДХВ/ДОХ-ын тохиолдол 5 гарч, улсын хэмжээнд бүртгэгдсэн ХДХВ/ДОХ-ын нийт тохиолдол 167 болжээ.

Зураг 1.7

10 000 хүн амд ногдох халдварт өвчнөөр өвчлөгчид, жил бүрийн эхний 5 сарын байдлаар

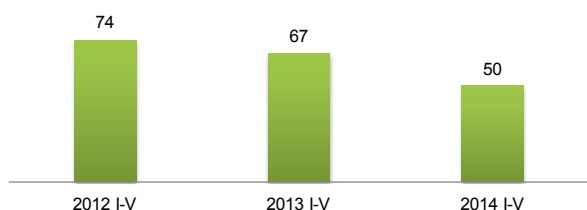

1.4. Цаг уур, агаарын бохирдол

Ус, цаг уурын хүрээлэнгийн мэдээгээр хамгийн их хур тунадас 2014 оны 5 дугаар сард Төв аймгийн Баян суманд орж 84.0 мм-т хүрч, цасны үнэмлэхүй зузаан Улаанбаатар

хотын Амгалан орчмоор 23 см хүрсэн байна. Энэ оны 5 дугаар сард Баянхонгор аймгийн Жинст суманд хамгийн их температур 39.0 хэм, Хөвсгөл аймгийн Алаг-Эрдэнэ суманд хамгийн бага температур -17.0 хэм байлаа. Салхины хамгийн их хурд Дорноговь аймгийн Сайншанд, Сүхбаатар аймгийн Баруун-Урт суманд 28 м/с хүрчээ.

Аймгийн төв, нийслэлд агаарын дундаж хэм 2014 оны 5 дугаар сард олон жилийн дунджаас 1.2 хэм, өмнөх оны мөн үеийнхээс 2.3 хэмээр хүйтэн байлаа.

Азотын давхар ислийн хоногийн дундаж агууламж 2014 оны 5 дугаар сард Улаанбаатар хотын Баруун дөрвөн замын орчимд 24 удаа, 13-р хороолол орчимд 18 удаа, 32-ын тойрог орчимд 16 удаа, Хархорин зах болон 1-р хороолол орчимд тус бүр 1 удаа; хүжэрлэг хийн хоногийн дундаж агууламж Мишээл экспо төвийн орчим 1 удаа; 10 микроноос бага хэмжээтэй тоосны агууламж Баруун дөрвөн зам болон 32-ын тойрог орчимд тус бүр 19 удаа, 13-р хороолол орчимд 16 удаа, Хархорин захын орчимд 10 удаа, Мишээл экспо төвийн орчим 3 удаа; 2.5 микроноос бага хэмжээтэй тоосны агууламж 13-р хороолол болон Баруун дөрвөн замын орчимд тус бүр 1 удаа агаарын чанарын стандарт дахь хүлцэх хэм хэмжээнээс давсан байна.

Зураг 1.8

Улаанбаатар хотын 32-ын тойрог орчмын агаар дахь азотын давхар ислийн дундаж агууламж, сараар, (мг/м3)

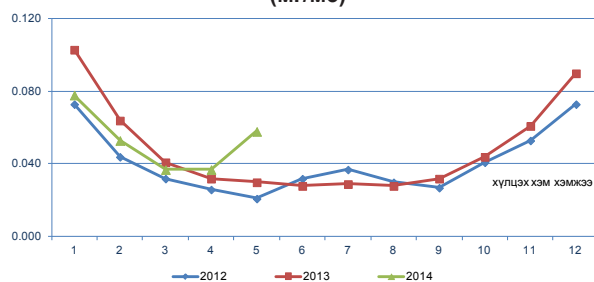

Зураг 1.9

Улаанбаатар хотын Баруун дөрвөн замын орчмын агаар дахь азотын давхар ислийн дундаж агууламж, сараар, (мг/м3)

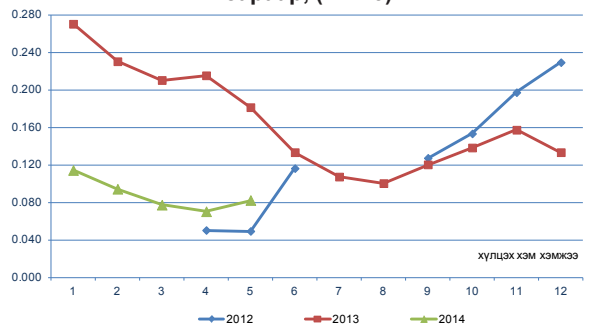

Аюулт үзэгдэл, осол

Зураг 1.10

Аюулт үзэгдэл, осол 2014 оны эхний 5 сард 2152 удаа гарсны улмаас 46 хүн амь насаа алдаж, 11999 мал амьтан хорогдсоноос шүлхий өвчнөөр 3454 мал хорогджээ. Энэ оны эхний 5 сард объектын түймэр 1907 удаа, ой хээрийн түймэр 94 удаа, мал, амьтны халдварт галзуу өвчин 83 удаа, 3.5-аас дээш магнитудын газар хөдлөлт 15 удаа, химийн хорт бодисын холбоотой ослын дуудлага 11 удаа бүртгэгджээ.

Объектын түймрийн улмаас 5.2 тэрбум төг, ой хээрийн түймрийн улмаас 710.8 сая төг, гахайн үржил, амьсгалын замын хам шинж өвчний улмаас 480.0 сая төг, хүчтэй салхи шуурганы улмаас 123.0 сая төг, мал, амьтны халдварт галзуу өвчний улмаас 61.3 сая төгрөгийн хохирол учирч, аюулт үзэгдэл, осолд нийт 394.4 сая төг зарцуулсан байна.

Объектын түймрээр 37 хүн, гол нуурын усанд хүн унасан ослын улмаас 6 хүн, ой хээрийн түймэр, хүчтэй салхи, шуурганы осол болон бичил уурхайн нурангины ослын улмаас тус бүр 1 хүн амь насаа алджээ.

Өмнөх оны мөн үеийнхээс аюулт үзэгдэл, ослын тохиолдол 86-гаар буурав.

Хорогдсон, устгасан мал, тэжээвэр амьтдын тоо 2014 оны эхний 5 сард өмнөх оны мөн үеийнхээс 220.1 мян.толгойгоор бага байна.

Хүснэгт 1.1

Аюулт үзэгдэл, осол, жил бүрийн эхний 5 сарын байдлаар*

Үзүүлэлт	2012 I-V	2013 I-V	2014 I-V	2014 I-V, % 2013 I-V
Аюулт үзэгдэл, ослын тохиолдлын тоо	1 940	2 238	2 152	96.2
Аюулт үзэгдэл, ослын улмаас амь насаа алдсан хүний тоо	60	57	46	80.7
Шатсан гэр, орон сууцны тоо	1 027	858	1 063	123.9
Аюулт үзэгдлийн улмаас хорогдсон, устгасан мал, тэжээвэр амьтан	1 100	232 092	11 900	5.2
Объектын түймрийн тоо	1 722	1 987	1 907	96.0
Учирсан хохирлын хэмжээ, тэрбум төг	4.9	10.0	6.6	66.5

*-Онцгой байдлын ерөнхий газрын мэдээ



1.5. Гэмт хэрэг

Улсын хэмжээнд 2014 оны эхний 5 сард 11445 гэмт хэрэг бүртгэгдсэн нь өмнөх оны мөн үеийнхээс 642 хэрэг буюу 5.9 хувиар өсчээ.

Бүртгэгдсэн гэмт хэргийн тоо, жил бүрийн эхний 5 сарын байдлаар

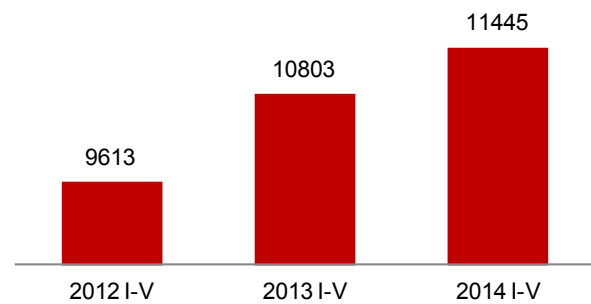

Өмнөх оны мөн үеийнхээс нийт гэмт хэргийн тоо нэмэгдэхэд өмчлөх эрхийн эсрэг гэмт хэрэг (358), бусдын бие махбодид гэмтэл учруулах (332) зэрэг гэмт хэрэг өссөн нь голлон нөлөөлөв.

Сэжигтэн нь тодорхойгүй байсан 5245 хэргийн 2886 буюу 55.0 хувийнх нь холбогдогч нь тогтоогдож, яллагдагчаар татагдсанаар гэмт хэргийн илрүүлэлт улсын хэмжээнд өмнөх оны мөн үеийнхээс 2.7 пунктээр, нийслэлийн хэмжээнд 0.3 пунктээр нэмэгдсэн байна.

Хүүхэд оролцсон гэмт хэрэг 2014 оны эхний 5 сард өмнөх оны мөн үеийнхээс 8.0 хувиар буурч, харин бүлэглэн үйлдэгдсэн хэрэг 8.3 хувь, эмэгтэй хүн оролцсон хэрэг 14.8 хувь, согтуугаар үйлдэгдсэн хэрэг 6.6 хувиар нэмэгдсэн байна.

18, түүнээс дээш насны 10000 хүнд ногдох гэмт хэргийн тоо улсын дунджаар 2014 оны эхний 5 сард 60 болж, өмнөх оны мөн үеийнхээс 3 буюу 5.3 хувиар өссөн байна.

Гэмт хэргийн улмаас 4201 хүн гэмтэж, 464 хүн нас барсан нь өмнөх оны мөн үеийнхээс гэмтсэн хүний тоо 514 буюу 13.9 хувиар нэмэгдэж, харин нас барсан хүний тоо 17 буюу 3.5 хувиар буурсан байна.

Зураг 1.11

Гэмт хэргийн улмаас гэмтсэн, нас барсан хүний тоо, жил бүрийн эхний 5 сарын байдлаар



Гэмт хэргийн улмаас учирсан хохирол 2014 оны эхний 5 сард 30.2 тэрбум төг, нөхөн төлүүлсэн хохирлын хэмжээ 11.3 тэрбум төг болж, өмнөх оны мөн үеийнхээс учирсан хохирлын хэмжээ 9.8 тэрбум төг буюу 24.5 хувь, нөхөн төлүүлсэн хохирлын хэмжээ 1.0 тэрбум төг буюу 8.1 хувиар буурсан байна.

Зураг I.12

Гэмт хэргийн улмаас учирсан хохирлын хэмжээ, жил бүрийн эхний 5 сарын байдлаар, тэрбум төг

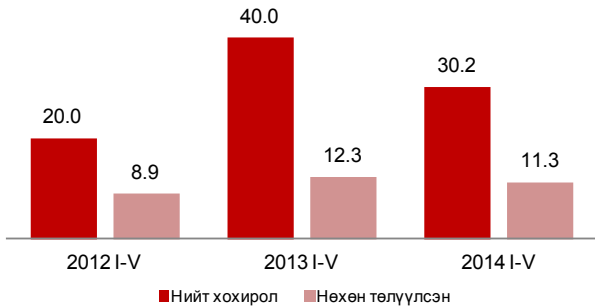

Гэмт хэргийн улмаас хохирсон иргэдийн тоо 2014 оны эхний 5 сард 11060 болж, 693 буюу 6.3 хувь нь 18 хүртэлх насны хүүхэд, 4316 буюу 39.0 хувь нь эмэгтэйчүүд байна.

Улсын хэмжээнд 2014 оны эхний 5 сард 54.3 мян.хүн эрүүлжүүлэгдэж, 7.4 мян.хүн баривчлагдсан нь өмнөх оны мөн үеийнхээс эрүүлжүүлэгдсэн хүний тоо 2238 буюу 4.3 хувь, баривчлагдсан хүний тоо 615 буюу 9.1 хувиар нэмэгдсэн байна.

Гэр бүлийн хүчирхийллийн улмаас үйлдэгдсэн 302 гэмт хэрэг бүртгэгдсэн нь өмнөх оны мөн үеийнхээс 169 хэрэг буюу 2.3 дахин өссөн байна.

Малын хулгайн 641 гэмт хэрэг бүртгэгдсэн нь нийт гэмт хэргийн 5.6 хувийг эзэлж, өмнөх оны мөн үеийнхээс 70 хэрэг буюу 12.3 хувиар нэмэгджээ.

II Эдийн засгийн үзүүлэлт



II.1 Мөнгө, зээл, үнэт цаасны зах зээл

Мөнгөний нийлүүлэлт (M2) 2014 оны 5 дугаар сарын эцэст 10233.3 тэрбум төг болж, өмнөх сарынхаас 35.5 тэрбум төг буюу 0.3 хувь, өмнөх оны мөн үеийнхээс 2325.5 тэрбум төг буюу 29.4 хувиар өсчээ.

Хүснэгт II.1

Мөнгөний зарим үндсэн үзүүлэлт, сарын эцэст, тэрбум төг

Үзүүлэлт	2013 V	2014 IV	2014 V
Мөнгөний нийлүүлэлт M2	7 907.8	10 197.8	10 233.3
Жилийн өөрчлөлт, хувиар, өмнөх оны мөн үе=100	17.5	42.0	29.4
Сарын өөрчлөлт, хувиар, өмнөх сар=100	10.1	2.8	0.3
Нийт хадгаламж	5 137.9	7 192.8	7 124.8
Жилийн өөрчлөлт, хувиар, өмнөх оны мөн үе=100	21.6	53.1	38.7
Сарын өөрчлөлт, хувиар, өмнөх сар=100	9.3	0.5	-0.9
Төгрөгийн хадгаламж	3 947.9	5 740.0	5 720.1
Жилийн өөрчлөлт, хувиар, өмнөх оны мөн үе=100	30.6	56.4	44.9
Сарын өөрчлөлт, хувиар, өмнөх сар=100	7.6	11.2	-0.3
Валютын хадгаламж	1 190.0	1 452.8	1 404.7
Жилийн өөрчлөлт, хувиар, өмнөх оны мөн үе=100	-0.9	41.1	18.0
Сарын өөрчлөлт, хувиар, өмнөх сар=100	15.6	-27.3	-3.3

Гүйлгээнд байгаа бэлэн мөнгө 2014 оны 5 дугаар сарын эцэст 863.0 тэрбум төг болж, өмнөх сарынхаас 21.4 тэрбум төг буюу 2.5 хувь, өмнөх оны мөн үеийнхээс 32.0 тэрбум төг буюу 3.9 хувиар өсчээ.

Нөөц мөнгөний бүрэлдэхүүн хэсэг болох банкуудын харилцах, хадгаламж 2014 оны 5 дугаар сарын эцэст өмнөх сарынхаас 387.7 тэрбум төг буюу 22.0 хувиар өсч, 2147.4 тэрбум төгрөгт хүрсэн байна.

Аж ахуйн нэгж, байгууллага, иргэдэд олгосон нийт зээлийн өрийн үлдэгдэл 2014 оны 5 дугаар сарын эцэст 12053.4 тэрбум төг болж, өмнөх сарынхаас 315.6 тэрбум төг буюу 2.7 хувь, өмнөх оны мөн үеийнхээс 3826.9 тэрбум төг буюу 46.5 хувиар өсчээ.

Хугацаа хэтэрсэн зээлийн өрийн үлдэгдэл 2014 оны 5 дугаар сарын эцэст 380.6 тэрбум төг болж, өмнөх сарынхаас 81.6 тэрбум төг буюу 27.3 хувь, өмнөх оны мөн үеийнхээс 234.2 тэрбум төг буюу 2.6 дахин өсчээ. Хугацаа хэтэрсэн зээлийн өрийн үлдэгдэл нийт зээлийн өрийн үлдэгдлийн 3.2 хувийг эзэлж байна.

Зураг II.1

Чанаргүй зээл, сарын эцэст, тэрбум төг

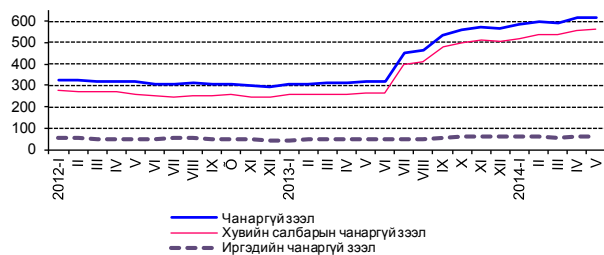

Банкны системийн хэмжээгээр чанаргүй зээл 2014 оны 5 дугаар сарын эцэст 619.7 тэрбум төг болж, өмнөх сарынхаас 3.5 тэрбум төг буюу 0.6 хувь, өмнөх оны мөн үеийнхээс 301.7 тэрбум төг буюу 94.9 хувиар өссөн байна. Чанаргүй зээл нийт зээлийн өрийн үлдэгдлийн 5.1 хувийг эзэлж, өмнөх оны мөн үеийнхээс 1.2 пунктээр өсчээ.

Үнэт цаасны арилжаагаар 2014 оны эхний 5 сард 105.8 тэрбум төгрөгийн гүйлгээ хийгдэж, 15.8 сая ш үнэт цаас арилжигдсан байна. 2014 оны 5 дугаар сард 46.6 тэрбум төгрөгийн гүйлгээ хийгдэж, 0.6 сая ш үнэт цаас арилжигдсан байна.

Засгийн газрын үнэт цаасны арилжаагаар 2014 оны эхний 5 сард 96.9 тэрбум төгрөгийн гүйлгээ, үүнээс 5 дугаар сард 46.2 тэрбум төгрөгийн гүйлгээ хийгдсэн байна.

Хөрөнгийн зах зээлийн чиг хандлагыг илэрхийлэх ТОП-20 дундаж индекс 2014 оны 5 дугаар сард 15407.7 болж, өмнөх сарынхаас 368.1 нэгжээр буурчээ.

Зураг II.2

ТОП-20 индекс, сарын дундаж, нэгжээр

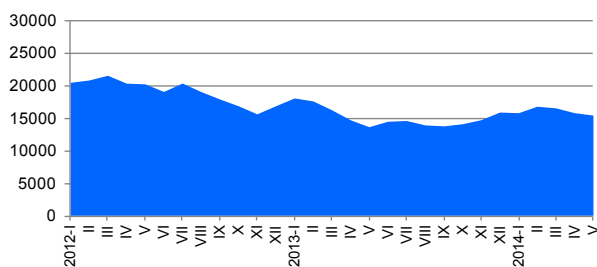

Хөрөнгийн зах зээлд үйл ажиллагаа явуулж байгаа хувьцаат компаниудын үнэт цаасны зах зээлийн нийт үнэлгээ 2014 оны 5 дугаар сард 1516.9 тэрбум төг болж, өмнөх сарынхаас 82.7 тэрбум төг буюу 5.2 хувиар буурчээ.

Монголбанкны төгрөгийн ам.доллартай харьцах нэрлэсэн дундаж ханш 2014 оны 5 дугаар сард 1813.1 төг болж, өмнөх оны мөн үеийнхээс 374.8 төг буюу 26.1 хувиар суларсан байна.

Төгрөгийн ам.доллартай харьцах нэрлэсэн дундаж ханш 2014 оны 4 дүгээр сард өмнөх сарынхаас 0.7 хувь, 2014 оны 5 дугаар сард өмнөх сарынхаас 1.6 хувиар суларч, 1813.1 төгрөгт хүрчээ.

Төгрөгийн юаньтай харьцах нэрлэсэн дундаж ханш 2014 оны 5 дугаар сард 290.6 төг болж, өмнөх оны мөн үеийнхээс 56.4 төг буюу 24.1 хувиар суларчээ.

Төгрөгийн юаньтай харьцах нэрлэсэн дундаж ханш 2014 оны 4 дүгээр сард өмнөх сарынхаас 0.2 хувиар чангарч, 2014 оны 5 дугаар сард өмнөх сарынхаас 1.4 хувиар суларсан байна.

Хүснэгт II.2

Валютын ханш			
Монголбанкны төгрөгийн валюттай харьцах нэрлэсэн ханш, сарын дундаж, төг			
Үзүүлэлт	2013 V	2014 IV	2014 V
Ам. доллар	1 438.3	1 784.1	1 813.1
Жилийн өөрчлөлт, хувиар, өмнөх оны мөн үе=100	9.1	25.9	26.1
Сарын өөрчлөлт, хувиар, өмнөх сар=100	1.5	0.7	1.6
Евро	1 867.9	2 464.7	2 492.4
Жилийн өөрчлөлт, хувиар, өмнөх оны мөн үе=100	10.5	33.7	33.4
Сарын өөрчлөлт, хувиар, өмнөх сар=100	1.3	0.6	1.1
Юань	234.2	286.6	290.6
Жилийн өөрчлөлт, хувиар, өмнөх оны мөн үе=100	12.4	25.1	24.1
Сарын өөрчлөлт, хувиар, өмнөх сар=100	2.2	-0.2	1.4
Рубль	45.9	50.0	52.0
Жилийн өөрчлөлт, хувиар, өмнөх оны мөн үе=100	7.2	10.6	13.3
Сарын өөрчлөлт, хувиар, өмнөх сар=100	1.5	2.1	4.0



II.2 Улсын нэгдсэн төсөв

Улсын нэгдсэн төсвийн тэнцвэржүүлсэн орлого, тусламжийн нийт хэмжээ 2014 оны эхний 5 сард 2177.5 тэрбум төг, зарлага, эргэж төлөгдөх цэвэр зээлийн нийт хэмжээ 2284.5 тэрбум төг болж, улсын нэгдсэн төсвийн тэнцвэржүүлсэн тэнцэл 106.9 тэрбум төгрөгийн алдагдалтай гарлаа. Улсын нэгдсэн төсвийн тэнцвэржүүлсэн тэнцэл алдагдалтай гарахад зарлагын өсөлт нь орлогын өсөлтөөс 13.8 пунктээр илүү байгаа нь нөлөөлжээ.

Зураг II.3

Улсын нэгдсэн төсвийн тэнцвэржүүлсэн орлого, зарлага, тэнцэл, жил бүрийн эхний 5 сарын байдлаар, тэрбум төг

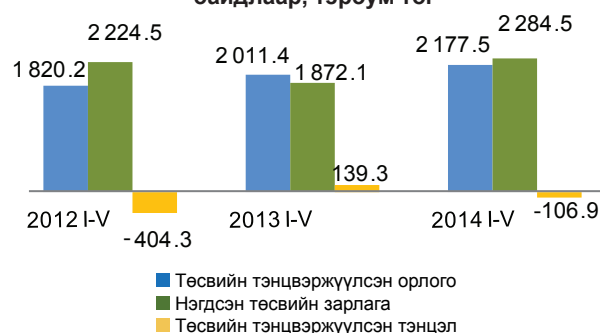

Татварын нийт орлого өмнөх оны мөн үеийнхээс 83.3 тэрбум төг буюу 4.6 хувиар нэмэгдэхэд орлогын албан татварын орлого 13.7 тэрбум төг буюу 3.2 хувь, үүнээс аж ахуйн нэгжийн орлогын албан татварын орлого 25.3 тэрбум төг буюу 9.5 хувиар буурсан хэдий ч нийгмийн даатгалын шимтгэлийн орлого 51.0 тэрбум төг буюу 16.5 хувь, дотоодын бараа, үйлчилгээний татварын орлого 24.9 тэрбум төг буюу 3.6 хувь, гадаад худалдааны татварын орлого 16.0 тэрбум төг буюу 12.9 хувиар өссөн нь голлон нөлөөлжээ.

Улсын нэгдсэн төсвийн орлогын 85.5 хувийг татварын орлого, 13.7 хувийг татварын бус орлого, 0.8 хувийг тогтворжуулалтын сангийн орлого эзэлж байгаа нь өмнөх оны мөн үеийнхээс татварын орлогын эзлэх хувь 2.5 пункт, тогтворжуулалтын сангийн орлогынх 0.5 пунктээр буурч, татварын бус орлогынх 3.0 пунктээр өсчээ (Хавсралт 5).

Улсын нэгдсэн төсвийн зарлага, эргэж төлөгдөх цэвэр зээлийн нийт хэмжээ 2014 оны эхний 5 сард 2284.5 тэрбум төг болж, өмнөх оны мөн үеийнхээс 412.4 тэрбум төг буюу 22.0 хувиар нэмэгдэхэд татаас, шилжүүлгийн зардал 123.6 тэрбум төг буюу 15.9 хувь, бараа, үйлчилгээний зардал 117.2 тэрбум төг буюу 13.4 хувь, хөрөнгийн зардал 92.3 тэрбум төг буюу 53.1 хувь, зээлийн үйлчилгээний

төлбөрийн зардал 76.1 тэрбум төг буюу 2.7 дахин өссөн нь голлон нөлөөлжээ.

Улсын нэгдсэн төсвийн нийт зарлага, эргэж төлөгдөх цэвэр зээлийн нийт дүнд урсгал зардал 88.1 хувь, хөрөнгийн зардал 11.6 хувь, эргэж төлөгдөх цэвэр зээл 0.3 хувийг эзэлж байгаа нь өмнөх оны мөн үеийнхээс урсгал зардлын эзлэх хувь 2.5 пунктээр буурч, хөрөнгийн зардлынх 2.4 пункт, эргэж төлөгдөх цэвэр зээлийнх 0.1 пунктээр өсчээ (Хавсралт 5).



II.3 Төлбөрийн тэнцэл

Төлбөрийн тэнцэл 2014 оны 1 дүгээр улиралд 307.8 сая ам.долларын алдагдалтай гарч, өмнөх оны мөн үеийнхээс алдагдал 90.0 сая ам.доллараар буурлаа.

Урсгал данс

Төлбөрийн тэнцлийн урсгал данс 2014 оны 1 дүгээр улиралд 320.6 сая ам.долларын алдагдалтай гарч өмнөх оны мөн үеийнхээс 451.3 сая ам.долл буюу 58.5 хувиар буурав. Үүнд барааны тэнцэл 71.8 сая ам.долларын ашигтай гарч, өмнөх оны мөн үеийнхээс алдагдал 307.1 сая ам.доллараар буурсан нь голлон нөлөөлсөн байна.

Үйлчилгээний орлого 2014 оны 1 дүгээр улиралд 123.2 сая ам.долл, зарлага 462.0 сая ам.долл, үйлчилгээний тэнцэл 339.0 сая ам.долларын алдагдалтай гарч өмнөх оны мөн үеийнхээс алдагдал 41.2 сая ам.долл буюу 10.8 хувиар буурсан байна /Зураг 9.1/. Үүнд өмнөх оны мөн үеийнхээс тээврийн үйлчилгээний алдагдал 46.6 сая ам.долл буюу 30.5 хувь, аяллын үйлчилгээнийх 8.5 сая ам.долл буюу 11.3 хувиар буурсан нь голлон нөлөөлжээ.

Орлогын дансны алдагдал 102.9 сая ам.долл болж, өмнөх оны мөн үеийнхээс 79.5 сая ам.долл буюу 43.6 хувиар буурсан байна.

Урсгал шилжүүлэг 49.4 сая ам.долларын ашигтай гарч, өмнөх оны мөн үеийнхээс 23.4 сая ам.долл буюу 90.0 хувиар өсчээ. Ажиллагчдын мөнгөн гуйвуулга 2014 оны 1 дүгээр улиралд 16.8 сая ам.долл болж, өмнөх оны мөн үеийнхээс 15.9 сая ам.долл буюу 18.7 дахин өсчээ.

Бараа, үйлчилгээний орлого, зарлага, жил бүрийн 1 дүгээр улирлын байдлаар, сая ам.доллараар

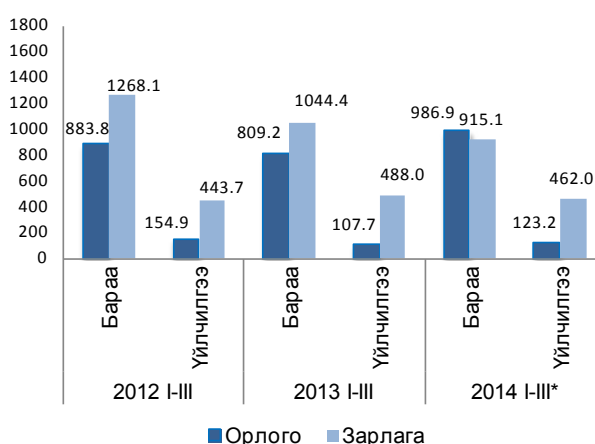

Хөрөнгө, санхүүгийн данс

Хөрөнгө, санхүүгийн дансны ашиг 2014 оны 1 дүгээр улиралд 66.2 сая ам.долл болж, өмнөх оны мөн үеийнхээс 591.4 сая ам.долл буюу 89.9 хувиар буурсан байна.

Монгол Улсад оруулсан гадаадын шууд хөрөнгө оруулалт 2014 оны 1 дүгээр улиралд 294.0 сая ам.долл болж, өмнөх оны мөн үеийнхээс 551.8 сая ам.долл буюу 65.2 хувиар буурчээ. Харин санхүүгийн хөрөнгө оруулалтын ашиг 330.8 сая ам.долл болж, өмнөх оны мөн үеийнхээс 333.1 сая ам.доллараар өсч, бусад хөрөнгө оруулалт 597.9 сая ам.долларын алдагдалтай гарч өмнөх оны мөн үеийнхээс 387.9 сая ам.долл буюу 2.8 дахин өссөн байна.



II.4 Гадаад худалдаа

Монгол Улс 2014 оны эхний 5 сард дэлхийн 115 оронтой худалдаа хийж, гадаад худалдааны нийт бараа эргэлт 4059.8 сая ам.долл, үүнээс экспорт 1927.9 сая ам.долл, импорт 2131.9 сая ам.долл байна.

Нийт бараа эргэлтийн хэмжээ өмнөх оны мөн үеийнхээс 51.4 сая ам.долл буюу 1.3 хувь, импортын хэмжээ 336.1 сая ам.долл буюу 13.6 хувиар буурч, харин экспортын хэмжээ 284.7 сая ам.долл буюу 17.3 хувиар өсчээ.

Зурар II.5

Гадаад худалдааны нийт бараа эргэлт, жил бүрийн эхний 5 сарын байдлаар, сая ам.долл

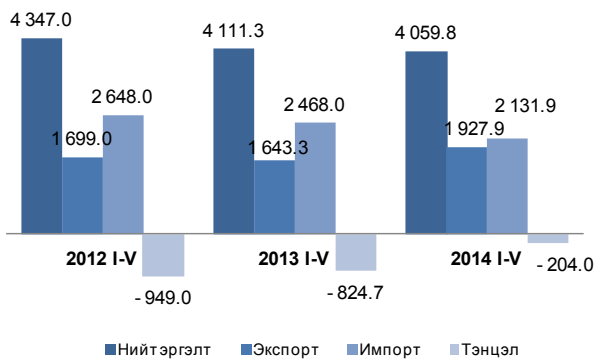

Гадаад худалдааны тэнцэл 2013 оны эхний 5 сард 824.7 сая ам.долларын алдагдалтай гарсан бол 2014 оны эхний 5 сард 204.0 сая ам.долларын алдагдалтай гарч, өмнөх оны мөн үеийнхээс 620.8 сая ам.доллараар буурчээ.

Экспортын хэмжээ өмнөх оны мөн үеийнхээс 284.7 сая ам.долл буюу 17.3 хувиар нэмэгдэхэд эрдэс бүтээгдэхүүний экспорт 239.5 сая ам.долл, нэхмэл бүтээгдэхүүнийх 45.2 сая ам.доллараар өссөн нь голлон нөлөөлөв.

Импортын хэмжээ өмнөх оны мөн үеийнхээс 336.1 сая ам.долл буюу 13.6 хувиар буурахад импортын дүнд өндөр хувийн жин эзэлдэг авто, агаар, усан замын тээврийн хэрэгсэл, тэдгээрийн эд ангийнх 232.6 сая ам.долл, машин, механик төхөөрөмж, цахилгаан хэрэгсэл, тэдгээрийн сэлбэг, эд ангийнх 145.6 сая ам.доллараар буурсан нь нөлөөлөв.

Хүснэгт II.3

Экспортолсон зарим эрдэс бүтээгдэхүүн, жил бүрийн эхний 5 сарын байдлаар, мян.т

	2012 I-V	2013 I-V	2014 I-V
Нүүрс	7 398.0	6 331.9	7 254.8
Зэсийн баяжмал	231.1	231.7	433.8
Төмрийн хүдэр	2 387.4	2 324.2	1 932.1
Боловсруулаагүй газрын тос, мян.барр	1 261.7	1 789.2	2 609.7
Цайрын хүдэр, баяжмал	48.6	68.5	36.0
Боловсруулаагүй болон хагас боловсруулсан алт	0.9	3.0	2.5



II.5 Үнэ

Хэрэглээний бараа, үйлчилгээний үнэ

Хэрэглээний бараа, үйлчилгээний үнэ, улсын хэмжээнд 2014 оны 5 дугаар сард өмнөх сарынхаас 1.5 хувь, оны эхнээс 6.2 хувь, өмнөх оны мөн үеийнхээс 13.7 хувиар өслөө.

Зурар II.6

Хэрэглээний үнийн улсын индекс (өмнөх оны 12 сар = 100)

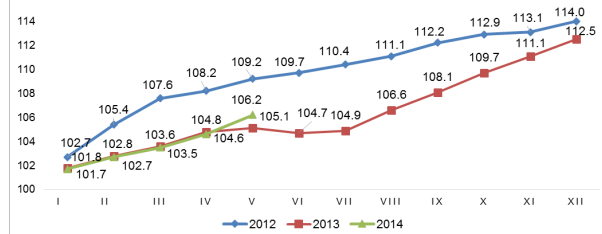

Ерөнхий индекс 2014 оны 5 дугаар сард өмнөх сарынхаас 1.5 хувиар өсөхөд хүнсний бараа, ундаа, усны бүлгийн үнэ дүнгээрээ 2.8 хувь, зочид буудал, нийтийн хоолны бүлгийн үнэ дүнгээрээ 2.6 хувь, хувцас, бөс бараа, гутлын бүлгийн үнэ дүнгээрээ 1.6 хувь, бусад, бараа үйлчилгээний бүлгийн үнэ дүнгээрээ 1.5 хувиар өссөн нь голлон нөлөөлжээ.

Хүснэгт II.4

Хэрэглээний үнийн улсын индекс, бүлгээр

	Жин	2014 V 2013 V	2014 V 2013 X	2014 V 2014 IV
Ерөнхий индекс	100.0	113.7	106.2	101.5
Хүнсний бараа, ундаа, ус	29.3	111.7	112.4	102.8
Согтууруулах ундаа, тамхи	3.2	116.9	104.7	101.3
Хувцас, бөс бараа, гутал	16.1	120.2	105.4	101.6
Орон сууц, ус, цахилгаан, түлш	12.3	113.2	100.4	99.6
Гэр ахуйн тавилга, бараа	4.7	119.0	104.5	101.3
Эм, тариа, эмнэлгийн үйлчилгээ	3.6	111.4	102.7	101.4
Тээвэр	12.2	105.2	104.6	100.9
Холбооны хэрэгсэл, шуудангийн үйлчилгээ	4.4	99.9	100.1	100.1
Амралт, чөлөөт цаг, соёлын бараа, үйлчилгээ	2.8	101.9	101.6	100.8
Боловсролын үйлчилгээ	4.7	127.2	100.0	100.0
Зочид буудал, нийтийн хоол, дотуур байрны үйлчилгээ	2.6	116.7	106.5	102.6
Бусад бараа, үйлчилгээ	4.1	122.1	106.5	101.5

Хэрэглээний бараа, үйлчилгээний үнийн 2014 оны 5 дугаар сарын 1.5 хувийн өсөлтийн 0.9 нэгж (57.6 хувь) нь хүнсний бараа, ундаа, усны бүлгийн үнийн өсөлтөөс; 0.3 нэгж (18.4 хувь) нь хувцас, бөс бараа, гутлын бүлгийн үнийн өсөлтөөс шалтгаалсан байна.

Хэрэглээний бараа, үйлчилгээний үнэ 2014 оны 5 дугаар сард өмнөх сарынхаас бүх аймагт 0.2-5.5 хувиар өсчээ. Сэлэнгэ (5.5%) аймаг хамгийн их өсөлттэй байна.

Зурар II.7

Хэрэглээний үнийн индекс, хувь, аймгаар, 2014 оны 5 дугаар сард (өмнөх сар = 100%)

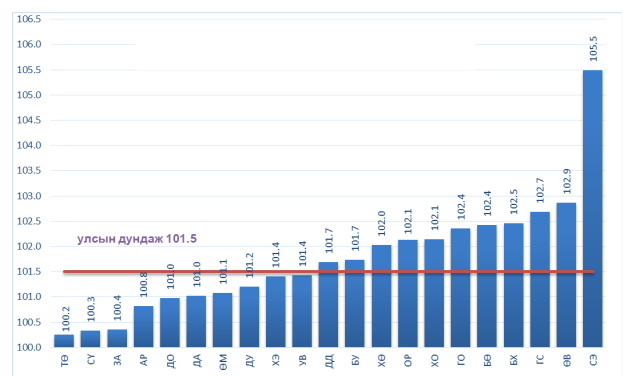

Улаанбаатар хотод 2014 оны 5 дугаар сард өмнөх сарынхаас хэрэглээний сагсны 329 нэрийн бараа, үйлчилгээний 41.3 хувийнх нь үнэ өсч, 28.0 хувийнх нь буурч, 30.7 хувийнх нь үнэ тогтвортой байлаа. Судалгаанд сонгогдсон хүнсний 93 нэрийн барааны 59.1 хувь буюу 55 нэрийн барааны үнэ нэмэгджээ.

Мал аж ахуйн гол нэр төрлийн зарим бүтээгдэхүүний зах зээлийн дундаж үнэ

Мал аж ахуйн бүтээгдэхүүний зах зээлийн үнийн судалгаагаар 2014 оны 5 дугаар сард үхрийн 2 м-ээс дээш урттай ширний дундаж үнэ Увс, Дорноговь, Говьсүмбэр, Дундговь, Баянхонгор, Завхан аймагт хамгийн бага буюу 22.0-30.0 мян.төг; Хэнтий, Сэлэнгэ, Орхон, Архангай, Төв аймаг, Улаанбаатар хотод хамгийн их буюу 45.0-50.0 мян.төг байна.

Адууны ширнийх Сэлэнгэ, Дундговь, Дархан-Уул аймагт хамгийн бага буюу 15.0-19.0 мян.төг; Дорнод аймаг, Улаанбаатар хот, Архангай, Төв, Булган аймагт хамгийн их буюу 20.5-27.0 мян.төг; ямааны 1 кг цагаан ноолуурын үнэ Дорнод, Хэнтий, Баян-Өлгий, Сүхбаатар аймагт хамгийн бага буюу 30.0-57.5 мян.төг; Хөвсгөл, Архангай, Баянхонгор, Өвөрхангай аймагт хамгийн их буюу 69.0-70.0 мян.төг байна.

Улаанбаатар хотод худалдаалагдсан барилгын гол нэрийн материалын дундаж үнэ

Улаанбаатар хотод 2014 оны 5 дугаар сард худалдаалагдсан эх орны үйлдвэрийн болон ОХУ, БНХАУ, БНСУ-д үйлдвэрлэсэн барилгын үндсэн 24 нэр төрлийн материалын үнийг мэдээнд хамрууллаа.

Өмнөх оны мөн үеийнхээс 2014 оны 5 дугаар сард эх орны үйлдвэрийн нэг м2 вакуум цонхны дундаж үнэ 23.0 мян.төг буюу 25.6 хувь, нэг м3 шалны банзных 20.0 мян.төг буюу 9.1 хувиар өсчээ. 1000 ш улаан тоосгоны үнэ 66.0 мян.төг буюу 20.8 хувь, нэг м3 хөнгөн бетоных 13.2 мян.төг буюу 8.8 хувь, палкных 1.0 мян.төг буюу 3.6 хувиар буурчээ. БНХАУ-д үйлдвэрлэсэн нэг ширхэг шалны хавтангийн үнэ 650 төг буюу 68.4 хувь, шаазан суултуурынх 32.0 мян.төг буюу 30.5 хувь, тосон будгийнх 500 төг буюу 20.0 хувь, шаазан угаагуурынх 15.0 мян.төг буюу 17.6 хувь, крантных 10.0 мян.төг буюу 14.3 хувь, уян шүршүүрийнх 5.0 мян.төг буюу 13.3 хувь, нэг боодол чулуугүй хар цаасных 1.0 мян.төг буюу 12.5 хувь, дүүжин таазных 600 төг буюу 12.0 хувь, төмөр хаалгынх 18.0 мян.төг буюу

10.6 хувь, нэг м2 шахмал шалных 1.0 мян.төг буюу 7.7 хувь, 50 кг цементнийх 500 төг буюу 6.7 хувиар өсч, дотор эмульсний үнэ 2.8 мян.төг буюу 25.9 хувь, нэг килограмм хадаасных 150 төг буюу 5.7 хувь, гадна эмульсийнх 150 төг буюу 0.9 хувиар буурчээ. БНСУ-д үйлдвэрлэсэн ханын цаасны үнэ 2.3 мян.төг буюу 41.8 хувь, ОХУ-д үйлдвэрлэсэн нэг боодол чулуутай хар цаасны үнэ 2.5 мян.төг буюу 11.6 хувиар өссөн байна.

Өмнөх сарынхаас эх орны үйлдвэрийн нэг м2 вакуум цонхны дундаж үнэ 15.0 мян.төг буюу 15.3 хувь, 1000 ш улаан тоосгоны үнэ 7.0 мян.төг буюу 2.9 хувиар өсчээ. БНХАУ-д үйлдвэрлэсэн нэг килограмм хадаасны үнэ 200 төг буюу 8.7 хувь, гадна эмульсийнх 1.0 мян.төг буюу 6.7 хувь, шалны хавтангийнх 100 төг буюу 6.7 хувь, крантных 2.5 мян.төг буюу 3.2 хувь, төмөр хаалгынх 5.0 мян.төг буюу 2.7 хувь, уян шүршүүрийнх 1.0 мян.төг буюу 2.4 хувь, шаазан угаагуурынх 1.25 мян.төг буюу 1.3 хувиар өсч, 50 кг цементний үнэ 150 төг буюу 1.8 хувиар буурчээ. БНСУ-д үйлдвэрлэсэн ханын цаасны үнэ 500 төг буюу 6.8 хувь, ОХУ-д үйлдвэрлэсэн нэг боодол чулуутай хар цаасны үнэ 2.0 мян.төг буюу 9.1 хувиар өссөн байна.



II.6 Мал аж ахуй

Улсын хэмжээнд 2013 оны эцэст тоологдсон төллөх насны 19.4 сая хээлтэгч малын 16.0 сая буюу 82.2 хувь нь 2014 оны эхний 5 сард төллөсөн байна. Эм ямааны 83.5 хувь, эм хонины 86.0 хувь, ингэний 41.9 хувь, үнээний 63.8 хувь, гүүний 57.9 хувь нь төллөжээ.

Гарсан төлийн 98.6 хувь буюу 15801.3 мян.толгой төл бойжиж байгаа нь өмнөх оны мөн үеийнхээс 1404.3 мянга буюу 9.8 хувиар их байна.



II.7 Аж үйлдвэр

Аж үйлдвэрийн салбарын нийт үйлдвэрлэл оны үнээр, 2014 оны эхний 5 сард 3196.0 тэрбум төг болж, өмнөх оны мөн үеийнхээс 981.6 тэрбум төг буюу 44.3 хувиар, үүнээс уул уурхай, олборлох аж үйлдвэрийн салбарынх 762.7 тэрбум төг буюу 56.6 хувь, боловсруулах аж үйлдвэрийнх 174.8 тэрбум төг буюу 27.5 хувь, цахилгаан, дулааны эрчим хүч үйлдвэрлэл, усан хангамжийн салбарынх 44.1 тэрбум төг буюу 19.0 хувиар өслөө.

Хүснэгт II.5

Аж үйлдвэрийн салбарын бүтээгдэхүүний нийт үйлдвэрлэл, оны үнээр, жил бүрийн эхний 5 сарын байдлаар

Аж үйлдвэрийн салбар	2013 IV	2014 IV	2013 I-IV	2014 I-IV	2014 I-IV, % 2013 I-IV
Нийт дүн	479.9	840.5	2 214.4	3 196.0	144.3
Уул уурхай, олборлох аж үйлдвэр	285.4	557.3	1 346.5	2 109.1	156.6
Боловсруулах аж үйлдвэр	157.5	237.9	635.6	810.4	127.5
Цахилгаан, дулааны эрчим хүч үйлдвэрлэл, усан хангамж	37.0	45.3	232.3	276.5	119.0

Аж үйлдвэрийн салбарын үйлдвэрлэлийн индекс (2010=100, улирлын нөлөөллийг арилгасан туршилт тооцоо) 2014 оны 5 дугаар сард өмнөх оны мөн үеийнхээс 13.3 хувь, жилийн эцсийнхээс 23.2 хувь, өмнөх сарынхаас 18.7 хувиар өсчээ.

Өмнөх оны мөн үеийнхээс уул уурхай, олборлох аж үйлдвэрийн салбарт нүүрс, газрын тос, зэсийн баяжмал зэрэг бүтээгдэхүүний олборлолт 1.6 хувиас 88.5 хувь, боловсруулах аж үйлдвэрийн салбарт нарийн боов, шингэн сүү, бууз банш, цэвэр ус, барилгын модон хаалга, цонх, гурил, гоймон, вакуум цонх хаалга, зүсмэл материал зэрэг бүтээгдэхүүний үйлдвэрлэл 3.0 хувиас 2.5 дахин өссөн байна.

Аж үйлдвэрийн салбарын борлуулсан бүтээгдэхүүн 2014 оны эхний 5 сард 3777.8 тэрбум төг болж, 2669.4 тэрбум төг буюу 70.7 хувийг гадаад зах зээлд борлуулжээ.

Зургаг II.8

Уул уурхайн зарим гол нэр төрлийн бүтээгдэхүүний үйлдвэрлэлийн өөрчлөлт, жил бүрийн 5 дугаар сарын байдлаар, хувиар, 2010 V=100%

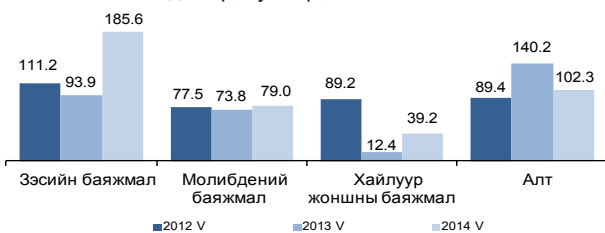

Зургаг II.9

Аж үйлдвэрийн салбарын борлуулалтын бүтэц, дэд салбараар, жил бүрийн эхний 5 сарын байдлаар, хувиар

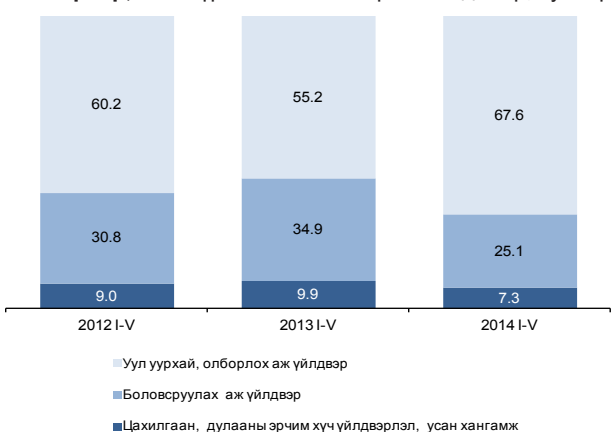

II.8 Тээвэр

Төмөр замын тээврээр 2014 оны эхний 5 сард 7750.9 мян.т ачаа, давхардсан тоогоор 1360.6 мян.зорчигч зорчсон нь өмнөх оны мөн үеийнхээс тээсэн ачаа 457.2 мян.т буюу 5.6 хувь, зорчигчдын тоо 179.8 мян.хүн буюу 11.7 хувиар буурчээ.

Зургаг II.10

Төмөр замын тээврээр зорчигчдын тоо, тээсэн ачаа, жил бүрийн эхний 5 сарын байдлаар

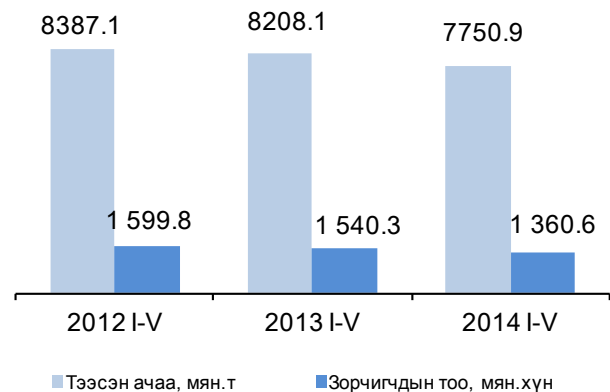

Төмөр замын нийт ачаа тээвэрлэлтэд 2014 оны эхний 5 сард дотоодын ачаа 52.0 хувь, экспортын ачаа тээвэрлэлт 24.5 хувийг эзэлж, өмнөх оны мөн үеийнхээс дотоодын ачаа 0.2 пункт, экспортын ачаа 4.1 пунктээр буурахад төмрийн хүдрийн тээвэрлэлт 481.1 мян.т буюу 26.0 хувиар буурсан нь голлон нөлөөлжээ. Харин импортын ачаа нийт ачаа тээвэрлэлтийн 11.0 хувь, дамжин өнгөрсөн ачаа 12.5 хувийг эзэлж, өмнөх оны мөн үеийнхээс 0.4 пункт болон 3.9 пунктээр нэмэгдсэн байна.

Зургаг II.11

Агаарын тээврээр зорчигчдын тоо, тээсэн ачаа, жил бүрийн эхний 5 сарын байдлаар

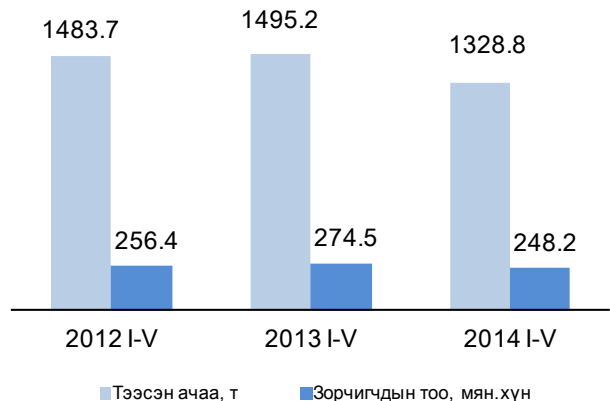

Төмөр замын тээврээр тээсэн ачаа 2014 оны 5 дугаар сард 1642.3 мян.т болж, өмнөх сарынхаас 18.0 мян.т буюу 1.1 хувь, зорчигчдын тоо 278.4 мян.хүн болж,

3.3 мян.хүн буюу 1.2 хувь, орлого 35.5 тэрбум төг болж, 1.8 тэрбум төг буюу 4.7 хувиар буурсан бол өмнөх оны мөн үеийнхээс тээсэн ачаа 239.0 мян.т буюу 12.7 хувь, зорчигчдын тоо 45.9 мян.хүн буюу 14.2 хувь, орлого 3.4 тэрбум төг буюу 8.7 хувиар буурсан байна. Төмөр замын тээврийн салбарын орлого 2014 оны эхний 5 сард 158.3 тэрбум төг болж, өмнөх оны мөн үеийнхээс 3.4 тэрбум төг буюу 2.1 хувиар буурчээ.

Агаарын тээврээр 2014 оны эхний 5 сард 1328.8 т ачаа, давхардсан тоогоор 248.2 мян. зорчигч зорчсон нь өмнөх оны мөн үеийнхээс тээсэн ачаа 166.4 т буюу 11.1 хувь, зорчигчдын тоо 26.3 мян.хүн буюу 9.6 хувиар буурчээ.

Агаарын тээврээр 2014 оны эхний 5 сард дотоодод зорчигчдын тоо 95.6 мян.хүн болж, өмнөх оны мөн үеийнхээс 32.3 мян.хүн буюу

25.3 хувиар буурч, олон улсад зорчигчдын тоо 152.6 мян.хүн болж, 6.0 мян.хүн буюу 4.1 хувиар өсчээ.

Агаарын тээврээр тээсэн ачаа 2014 оны 5 дугаар сард 247.0 мян.т болж, өмнөх сарынхаас 38.4 мян.т буюу 13.4 хувь, зорчигчдын тоо 45.9 мян.хүн болж, 5.4 мян.хүн буюу 10.4 хувь, орлого 13.4 тэрбум төг болж, 5.9 тэрбум төг буюу 30.5 хувь, өмнөх оны мөн үеийнхээс тээсэн ачаа 96.6 мян.т буюу 28.1 хувь, зорчигчдын тоо 11.3 мян.хүн буюу 19.8 хувь, орлого 2.0 тэрбум төг буюу 13.0 хувиар буурсан байна.

Агаарын тээврийн салбарын орлого 2014 оны эхний 5 сард 75.2 тэрбум төг болж, өмнөх оны мөн үеийнхээс 1.7 тэрбум төг буюу 2.2 хувиар буурав.

МОНГОЛ УЛСЫН ҮНДЭСНИЙ
СТАТИСТИКИЙН ХОРООНЫ ДАРГА

С.МЭНДСАЙХАН

2014 оны 6 дугаар сарын 11

ҮНДСЭН ҮЗҮҮЛЭЛТҮҮД, жил бүрийн эхний 5 сарын байдлаар
MAIN INDICATORS, for the first 5 months of selected years

Үзүүлэлтүүд	Indicators	2013 I-V	2014 I-V	2014 I-V 2013 I-V %
Нийгмийн статистикийн үзүүлэлтүүд		Social statistical indicators		
Төрсөн хүүхдийн тоо (амьд төрөлт)	<i>Number of births (live births)</i>	32 365	33 600	103.8
Бүртгэлтэй ажилгүй иргэдийн тоо, 5 дугаар сарын эцэст	<i>Number of registered unemployed, end of the May</i>	40 513	37 956	93.7
Халдварт өвчнөөр өвчлөгчдийн тоо	<i>Number of infectious disease cases</i>	18 547	14 212	76.6
Бүртгэгдсэн гэмт хэргийн тоо	<i>Number of committed offences</i>	10 803	11 445	105.9
Макро эдийн засгийн статистикийн үзүүлэлтүүд		Macro economic statistical indicators		
Хэрэглээний үнийн улсын индексийн өөрчлөлт, оны эхнээс, хувиар	<i>National consumer price index, from the beginning of the year, percent</i>	5.1	6.2	-
Гүйлгээнд байгаа бэлэн мөнгө*, 5 дугаар сарын эцэст, тэрбум төг	<i>Currency in circulation* average of the May, bln.tog</i>	830.9	863.0**	103.9
Мөнгө M1*, 5 дугаар сарын эцэст, тэрбум төг	<i>Money M1*, end of the May, bln.tog</i>	1 779.2	1 832.2**	103.0
Мөнгө M2*, 5 дугаар сарын эцэст, тэрбум төг	<i>Money M2* end of the May, bln.tog</i>	7 907.8	10 233.3**	129.4
Валютын зах зээлийн нэрлэсэн ханш, 5 дугаар сарын дундаж, 1 ам.доллар=төгрөг*	<i>Market exchange rate, end of the May, 1 USD=togrog*</i>	1 438.3	1 813.1	126.1
Улсын нэгдсэн төсвийн нийт тэнцвэржүүлсэн орлого, тусламж, тэрбум төг	<i>Total equilibrated revenue and grants of General Government budget, bln.tog</i>	2 011.4	2 177.5	108.3
Улсын нэгдсэн төсвийн нийт зарлага, эргэж төлөгдөх цэвэр зээл, тэрбум төг	<i>Total expenditure and net lending of General Government budget, bln.tog</i>	1 872.1	2 284.4	122.0
Улсын нэгдсэн төсвийн тэнцвэржүүлсэн нийт тэнцэл, тэрбум төг	<i>Equilibrated overall balance of General Government budget bln.tog</i>	139.3	- 106.9	-
Улсын нэгдсэн төсвийн урсгал орлого, тэрбум төг	<i>General Government current budget revenue, bln.tog</i>	2 011.2	2 177.1	108.2
Улсын нэгдсэн төсвийн урсгал зардал, тэрбум төг	<i>General Government current budget expenditure, bln.tog</i>	1 695.3	2 012.3	118.7
Улсын нэгдсэн төсвийн тэнцвэржүүлсэн урсгал тэнцэл, тэрбум төг	<i>Equilibrated current balance of General Government budget, bln.tog</i>	315.9	164.8	52.2
Экспорт, сая ам.долл	<i>Exports, mln.USD</i>	1 643.3	1 927.9	117.3
Импорт, сая ам.долл	<i>Imports, mln.USD</i>	2 468.0	2 131.9	86.4
Гадаад худалдааны тэнцэл, сая ам.долл	<i>External trade balance,mln.USD</i>	- 824.7	- 204.0	24.7
Эдийн засгийн статистикийн үзүүлэлтүүд		Economic statistical indicators		
Бойжуулсан төл, мян.толгой	<i>Number of survivals, thous.heads</i>	14 397.0	15 801.3	109.8
Зүй бусаар хорогдсон том мал, мян.толгой	<i>Natural losses of adult animals, thous.heads</i>	454.8	226.0	49.7
Тариалсан талбай, жил бүрийн 6 дугаар сарын 1-ний байдлаар, мян.га		331.5	369.2	111.4
Аж үйлдвэрийн салбарын нийт үйлдвэрлэл, оны үнээр, тэрбум төг	<i>Gross industrial output, at current prices, bln.tog</i>	2 214.4	3 196.0	144.3
Үүнээс:	<i>Of which:</i>			
-Уул уурхай, олборлох аж үйлдвэр	<i>-Mining and quarrying</i>	1 346.5	2 109.1	156.6
-Боловсруулах аж үйлдвэр	<i>-Manufacturing</i>	635.6	810.4	127.5
-Цахилгаан, дулааны эрчим хүч, усан хангамж	<i>-Electricity, thermal energy and water supply</i>	232.3	276.5	119.0
Төмөр замын тээврээр тээсэн ачаа мян.т	<i>Carried freight by railway transport, thous.t</i>	8 208.1	7 750.9	94.4
Төмөр замын тээврээр зорчигчдын тоо, мян.хүн	<i>Carried passengers by railway transport, thous.persons</i>	1 540.3	1 360.6	88.3
Агаарын тээврээр тээсэн ачаа, тонн	<i>Carried freight by air transport, ton</i>	1 495.2	1 328.8	88.9
Агаарын тээврээр зорчигчдын тоо, мян.хүн	<i>Carried passengers by air transport, thous.persons</i>	274.5	248.2	90.4

* Эх үүсвэр: Монголбанкны статистикийн сарын мэдээлэл

* Source: Monthly statistical bulletin, Bank of Mongolia

** Тайлбар: Урьдчилсан гүйцэтгэл

** Note: Preliminary results

**I. ХӨДӨЛМӨР
LABOUR**

1.1 АЖ ҮЙЛДВЭРИЙН САЛБАРТ АЖИЛЛАГЧДЫН ТОО, дэд салбараар, жил бүрийн 5 дугаар сарын байдлаар
EMPLOYMENT IN INDUSTRY, by divisions, as of May, selected years

Аж үйлдвэрийн салбар	Industrial division	2013 V	2014 V	$\frac{2014 V}{2013 V}$ %
Аж үйлдвэрийн салбар	Industrial division	61 618	64 644	104.9
Уул уурхай, олборлох аж үйлдвэр	Mining and quarrying	19 708	22 966	116.5
Нүүрс олборлолт	Mining of coal and lignite, extraction of peat	7 590	7 848	103.4
Газрын тос олборлолт	Extraction of crude petroleum	1 829	1 603	87.6
Металлын хүдэр олборлолт	Mining of metal ores	8 413	11 863	141.0
Бусад ашигт малтмал олборлолт	Other mining and quarrying	1 876	1 652	88.1
Боловсруулах аж үйлдвэр	Manufacturing	28 281	28 591	101.1
Хүнсний бүтээгдэхүүн, ундаа үйлдвэрлэл	Manufacture of food products and beverages	11 099	11 736	105.7
Мах, загас, жимс, ногоо, өөх, тос боловсруулалт	Production, processing and preserving of meat, fish, fruit, vegetables, oils, fats	1 434	1 155	80.5
Сүү, сүүн бүтээгдэхүүн үйлдвэрлэл	Manufacture of dairy products	850	922	108.5
Үр тарианы гурил, цардуул, малын тэжээл үйлдвэрлэл	Manufacture of grain mill products, starches, starch products, and prepared animal feeds	1 205	1 300	107.9
Хүнсний бусад бүтээгдэхүүн үйлдвэрлэл	Manufacture of other food products	4 033	4 602	114.1
Ундаа үйлдвэрлэл / согтууруулах ундаа ороод /	Manufacture of beverages / includes alcohol drinks/	3 577	3 757	105.0
Тамхи үйлдвэрлэл	Manufacture of tobacco products	115	106	92.2
Нэхмэлийн үйлдвэрлэл	Manufacture of textiles	4 796	4 686	97.7
Хувцас үйлдвэрлэл, үслэг арьс боловсруулалт	Manufacture of wearing apparel, dressing and dyeing of fur	1 393	1 326	95.2
Арьс, шир боловсруулах, ширэн эдлэл, гутал үйлдвэрлэл	Tanning, dressing of leather, manufacture of luggage, handbags, saddlery harness, footwear	698	583	83.5
Мод, модон эдлэл үйлдвэрлэл	Manufacture of wood and wooden products	633	495	78.2
Цаас, цаасан бүтээгдэхүүн үйлдвэрлэл	Manufacture of paper and paper products	272	290	106.6
Нийтлэх, хэвлэх, дуу бичлэг хийх ажиллагаа	Publishing, printing and reproduction of recorded media	1 112	977	87.9
Кокс, шахмал түлш үйлдвэрлэл	Manufacture of coke and briquette	232	227	97.8
Химийн бүтээгдэхүүн үйлдвэрлэл	Manufacture of chemicals and chemical products	1 287	1 222	94.9
Резин болон хуванцар бүтээгдэхүүн үйлдвэрлэл	Manufacture of rubber and plastics products	266	334	125.6
Төмөрлөг бус эрдэс бодисоор хийсэн эдлэл үйлдвэрлэл	Production of other non-metallic mineral products	3 469	3 384	97.5
Төмрийн үйлдвэрлэл	Manufacture of basic metals	1 692	1 842	108.9
Машин, тоног төхөөрөмжөөс бусад төмөр эдлэл үйлдвэрлэл	Manufacture of fabricated metal products, except machinery	482	595	123.4
Бичиг хэргийн болон тооцоолох техник үйлдвэрлэл	Manufacture of office accounting and computing	55	70	127.3
Цахилгаан хэрэгсэл үйлдвэрлэл	Manufacture of electrical and apparatus	17	-	-
Эмнэлгийн багаж хэрэгсэл, нарийн хэмжүүр, хараа зүйн хэрэгсэл үйлдвэрлэл	Manufacture of medical precision and optical instruments	53	51	96.2
Тээврийн бусад хэрэгсэл үйлдвэрлэл	Manufacture of other transport equipment	135	97	71.9
Тавилга үйлдвэрлэл, боловсруулах үйлдвэрийн бусад	Manufacture of furniture others	475	570	120.0
Цахилгаан, дулааны эрчим хүч үйлдвэрлэл, усан хангамж	Electricity, thermal energy and water supply	13 629	13 087	96.0
Цахилгаан, дулаан, уур үйлдвэрлэл	Electricity, thermal energy, steam	10 252	9 731	94.9
Ус ариутгал, усан хангамж	Collection, purification and distribution of water	3 377	3 356	99.4

1.2 БҮРТГЭЛТЭЙ АЖИЛГҮЙ ИРГЭДИЙН ТОО*, бүс, аймаг, нийслэлээр, сарын эцэст
NUMBER OF REGISTERED UNEMPLOYED*, by regions, aimags and the capital, at the end of months

Бүс, аймаг, нийслэл Regions, aimags and the capital	2013		2014		2014 V 2013 V	%
	IV	V	IV	V		
Дүн / Total	37 646	40 513	35 084	37 956		93.7
Баруун бүс / Western region	6 025	6 593	5 237	5 606		85.0
БӨ / BO	960	1 295	1 340	1 354		104.6
ГО / GO	948	995	904	923		92.8
ЗА / ZA	1 357	1 439	773	802		55.7
УВ / UV	1 006	1 122	956	1 046		93.2
ХО / KHO	1 754	1 742	1 264	1 481		85.0
Хангайн бүс / Khangai region	9 962	9 413	6 914	7 159		76.1
АР / AR	2 144	615	953	1 033		168.0
БХ / BKH	1 458	1 608	829	840		52.2
БУ / BU	315	430	626	372		86.5
ОР / OR	1 898	2 140	947	886		41.4
ӨВ / OV	2 435	2 668	1 956	2 060		77.2
ХӨ / KHS	1 712	1 952	1 603	1 968		100.8
Төвийн бүс / Central region	6 273	7 208	6 305	7 058		97.9
ГС / GS	141	112	456	462		412.5
ДА / DA	1 863	2 090	1 847	1 888		90.3
ДО / DO	1 167	1 146	1 240	1 313		114.6
ДУ / DU	600	622	508	710		114.1
ӨМ / OM	802	863	698	864		100.1
СЭ / SE	802	1 284	884	1 068		83.2
ТӨ / TO	898	1 091	672	753		69.0
Зүүн бүс / Eastern region	3 631	4 832	4 742	4 641		96.0
ДД / DD	2 426	2 848	2 921	2 390		83.9
СҮ / SU	182	863	737	743		86.1
ХЭ / KHE	1 023	1 121	1 084	1 508		134.5
Улаанбаатар / Ulaanbaatar	11 755	12 467	11 886	13 492		108.2

Эх үүсвэр: * Хөдөлмөрийн яамны сар бүрийн мэдээгээр

Source: * Monthly report of the Ministry of Labour

1.3 БҮРТГЭЛТЭЙ АЖИЛГҮЙ ИРГЭДИЙН ТОО*, насны бүлэг, бүс, аймаг, нийслэлээр 2014 оны 5 дугаар сарын эцэст
NUMBER OF REGISTERED UNEMPLOYED*, by age group, regions, aimags and the capital at the end of May, 2014

Бүс, аймаг, нийслэл Regions, aimags and the capital	Бүгд Total	Үүнээс: Насны бүлгээр Of which: By age group													
		Эмэгтэй Female	15-24	Эмэгтэй Female	25-34	Эмэгтэй Female	35-44	Эмэгтэй Female	45-54	Эмэгтэй Female	55-59	Эмэгтэй Female	60+	Эмэгтэй Female	
Дүн / Total	37 956	20 374	10 464	5 803	13 826	7 617	7 773	4 177	4 696	2 322	835	315	362	140	
Баруун бүс / Western region	5 606	3 014	1 350	733	2 008	1 111	1 302	723	745	358	113	51	88	38	
БӨ / BO	1 354	731	276	137	532	310	311	168	203	103	27	13	5	-	
ГО / GO	923	578	295	192	294	185	195	129	118	59	19	11	2	2	
ЗА / ZA	802	451	133	77	291	174	238	133	115	57	20	7	5	3	
УВ / UV	1 046	524	198	88	407	209	258	152	159	70	16	4	8	1	
ХО / KHO	1 481	730	448	239	484	233	300	141	150	69	31	16	68	32	
Хангайн бүс / Khangai region	7 159	3 775	1 661	838	2 519	1 405	1 675	926	1 071	528	156	50	77	28	
АР / AR	1 033	476	216	100	321	153	263	130	186	77	30	11	17	5	
БХ / BKH	840	490	213	122	333	203	197	120	79	42	12	3	6	-	
БУ / BU	372	250	92	48	125	91	80	62	64	42	9	5	2	2	
ОР / OR	886	416	260	107	401	207	137	65	78	36	10	1	-	-	
ӨВ / OV	2 060	1 077	404	202	704	396	541	291	347	169	46	13	18	6	
ХӨ / KHS	1 968	1 066	476	259	635	355	457	258	317	162	49	17	34	15	
Төвийн бүс / Central region	7 058	3 852	1 780	992	2 823	1 582	1 464	809	804	408	141	45	46	16	
ГС / GS	462	276	120	74	157	100	104	60	57	34	18	6	6	2	
ДА / DA	1 888	992	449	240	827	436	372	200	183	93	45	21	12	2	
ДО / DO	1 313	769	262	158	623	376	270	166	128	60	19	6	11	3	
ДУ / DU	710	379	177	92	228	124	154	90	126	63	21	6	4	4	
ӨМ / OM	864	463	343	186	282	166	137	70	89	36	8	2	5	3	
СЭ / SE	1 068	563	254	143	422	228	245	124	126	64	17	3	4	1	
ТӨ / TO	753	410	175	99	284	152	182	99	95	58	13	1	4	1	
Зүүн бүс / Eastern region	4 641	2 376	957	480	1 768	930	1 141	602	631	303	109	47	35	14	
ДД / DD	2 390	1 187	499	232	936	477	555	289	325	156	53	24	22	9	
СҮ / SU	743	380	127	69	248	119	207	111	128	66	25	12	8	3	
ХЭ / KHE	1 508	809	331	179	584	334	379	202	178	81	31	11	5	2	
Улаанбаатар / Ulaanbaatar	13 492	7 357	4 716	2 760	4 708	2 589	2 191	1 117	1 445	725	316	122	116	44	

Эх үүсвэр: * Хөдөлмөрийн яамны сар бүрийн мэдээгээр

Source: * Monthly report of the Ministry of Labour

Бүлэг 1. Хөдөлмөр

1.4 ШИНЭЭР БҮРТГҮҮЛСЭН АЖИЛГҮЙ ИРГЭДИЙН ТОО*, бүс, аймаг, нийслэлээр, жил бүрийн эхний 5 сарын байдлаар
NUMBER OF NEWLY REGISTERED UNEMPLOYED* by regions, aimags and the capital, as a first 5 months of selected years

Бүс, аймаг, нийслэл Regions, aimags and the capital	2013			2014			2014 I-V 2013 I-V %
	IV	V	I-V	IV	V	I-V	
Дүн / Total	14 004	12 397	40 843	5 046	11 974	33 605	82.3
Баруун бүс / Western region	2 238	2 054	6 501	540	1 089	4 545	69.9
БӨ / BO	394	548	1 584	348	194	1 308	82.6
ГО / GO	299	90	889	129	179	643	72.3
ЗА / ZA	660	339	1 253	40	98	414	33.0
УВ / UV	311	404	1 135	14	178	764	67.3
ХО / KHO	574	673	1 640	9	440	1 416	86.3
Хангайн бүс / Khangai region	4 813	2 499	10 058	732	2 421	5 558	55.3
АР / AR	557	88	1 082	47	217	559	51.7
БХ / BKH	708	498	1 607	112	89	486	30.2
БУ / BU	95	336	657	42	212	483	73.5
ОР / OR	1 681	561	2 636	93	296	665	25.2
ӨВ / OV	1 029	532	2 505	221	615	1 477	59.0
ХӨ / KHS	743	484	1 571	217	992	1 888	120.2
Төвийн бүс / Central region	1 740	1 956	6 002	1 040	1 982	5 216	86.9
ГС / GS	25	5	136	176	69	375	275.7
ДА / DA	244	438	1 150	173	435	1 172	101.9
ДО / DO	379	139	699	52	291	685	98.0
ДУ / DU	204	102	331	122	276	641	193.7
ӨМ / OM	357	215	1 036	316	296	878	84.7
СЭ / SE	334	738	1 608	190	310	648	40.3
ТӨ / TO	197	319	1 042	11	305	817	78.4
Зүүн бүс / Eastern region	830	1 917	3 252	716	955	3 071	94.4
ДД / DD	670	582	1 466	131	285	1 167	79.6
СҮ / SU	97	1 028	1 215	67	157	464	38.2
ХЭ / KHE	63	307	571	518	513	1 440	252.2
Улаанбаатар / Ulaanbaatar	4 383	3 971	15 030	2 018	5 527	15 215	101.2

Эх үүсвэр: * Хөдөлмөрийн яамны сар бүрийн мэдээгээр
Source: * Monthly report of the Ministry of Labour

1.5 БҮРТГЭЛТЭЙ АЖИЛГҮЙ ИРГЭДЭЭС АЖИЛД ОРСОН ХҮНИЙ ТОО*, бүс, аймаг, нийслэлээр, жил бүрийн эхний 5 сарын байдлаар
NUMBER OF PERSONS ACQUIRED A JOB OUT OF REGISTERED UNEMPLOYED*, by regions, aimags and the capital,
as a first 5 months of selected years

Бүс, аймаг, нийслэл Regions, aimags and the capital	2013			2014			2014 I-V 2013 I-V %
	IV	V	I-V	IV	V	I-V	
Дүн / Total	4 845	6 439	18 058	3 362	3 520	10 890	60.3
Баруун бүс / Western region	777	1 166	3 044	434	374	1 252	41.1
БӨ / BO	93	210	521	251	110	425	81.6
ГО / GO	141	43	369	39	62	194	52.6
ЗА / ZA	153	257	720	34	50	176	24.4
УВ / UV	75	168	475	41	43	186	39.2
ХО / KHO	315	488	959	69	109	271	28.3
Хангайн бүс / Khangai region	1 217	1 745	3 977	372	763	1 621	40.8
АР / AR	381	314	908	38	59	217	23.9
БХ / BKH	43	348	628	32	27	116	18.5
БУ / BU	93	221	326	47	67	136	41.7
ОР / OR	422	319	804	17	46	121	15.0
ӨВ / OV	171	299	653	86	259	450	68.9
ХӨ / KHS	107	244	658	152	305	581	88.3
Төвийн бүс / Central region	768	945	2 569	379	652	1 580	61.5
ГС / GS	28	24	93	13	13	41	44.1
ДА / DA	156	211	811	160	296	725	89.4
ДО / DO	191	140	422	21	134	244	57.8
ДУ / DU	1	80	86	85	34	179	208.1
ӨМ / OM	132	108	282	6	25	55	19.5
СЭ / SE	183	256	546	39	95	178	32.6
ТӨ / TO	77	126	329	55	55	158	48.0
Зүүн бүс / Eastern region	162	716	1 052	779	296	1 890	179.7
ДД / DD	8	160	210	203	148	644	306.7
СҮ / SU	1	347	385	95	103	300	77.9
ХЭ / KHE	153	209	457	481	45	946	207.0
Улаанбаатар / Ulaanbaatar	1 921	1 867	7 416	1 398	1 435	4 547	61.3

Эх үүсвэр * Хөдөлмөрийн яамны сар бүрийн мэдээгээр
Source: * Monthly report of the Ministry of Labour

1.6 АЖ АХУЙН НЭГЖ, БАЙГУУЛЛАГЫН АЖИЛЛАГЧДЫН САРЫН ДУНДАЖ ЦАЛИН, бүс, аймаг, нийслэлээр, хүйсээр

MONTHLY AVERAGE WAGES AND SALARIES, by regions, aimags and the capital, and by sex

мян.төг *thous.tog*

Аймаг, нийслэл <i>Aimags and the Capital</i>	2014 I-III	Эрэгтэй <i>Male</i>		Эмэгтэй <i>Female</i>	
Бүгд / Total	762.9	829.9	696.3		
Баруун бүс / Western region	541.1	550.9	532.3		
БӨ / BO	502.9	522.7	483.0		
ГО / GO	562.2	592.2	533.8		
ЗА / ZA	551.3	545.4	556.2		
УВ / UV	538.0	539.6	536.6		
ХО / KHO	559.3	564.5	554.9		
Хангайн бүс / Khangai region	723.0	849.4	618.7		
АР / AR	522.2	506.3	533.0		
БХ / BKH	536.2	524.3	545.2		
БУ / BU	539.6	542.3	537.4		
ОР / OR	887.1	940.1	804.4		
ӨВ / OV	528.3	511.8	540.2		
ХӨ / KHS	528.4	524.3	531.5		
Төвийн бүс / Central region	664.4	739.8	589.0		
ГС / GS	743.1	815.3	663.4		
ДА / DA	690.7	779.2	596.0		
ДО / DO	720.7	808.6	624.5		
ДУ / DU	528.6	521.3	533.5		
ӨМ / OM	772.3	918.8	607.7		
СЭ / SE	576.0	590.6	562.5		
ТӨ / TO	538.0	525.8	548.6		
Зүүн бүс / Eastern region	560.9	586.8	537.8		
ДД / DD	592.3	620.7	566.7		
СҮ / SU	526.8	547.6	507.2		
ХЭ / KHE	551.7	579.3	528.2		
Улаанбаатар / Ulaanbaatar	834.3	895.2	770.4		

1.7 АЖ АХУЙН НЭГЖ, БАЙГУУЛЛАГЫН АЖИЛЛАГЧДЫН САРЫН ДУНДАЖ ЦАЛИН, аж ахуйн нэгж, байгууллагын ажиллагчдын тооны бүлгээр, 2014 оны 1 дүгээр улирлын байдлаар

MONTHLY AVERAGE WAGES AND SALARIES OF EMPLOYEES IN ESTABLISHMENTS, by size classes, as a first quarter of 2014

мян.төг *thous.tog*

Аж ахуйн нэгж, байгууллагын ажиллагчдын тооны бүлгээр	Size classes	Бүгд <i>Total</i>		
		Эрэгтэй <i>Male</i>	Эмэгтэй <i>Female</i>	
Бүгд	Total	762.9	829.9	696.3
1-9	1-9	449.1	472.4	435.8
10-49	10-49	607.6	606.4	609.6
50-99	50-99	716.8	718.7	709.6
100-199	100-199	739.8	738.0	740.0
200, түүнээс дээш	200 or more <i>employees</i>	896.3	904.1	890.9

1.8 АЖ АХУЙН НЭГЖ, БАЙГУУЛЛАГЫН АЖИЛЛАГЧДЫН САРЫН ДУНДАЖ ЦАЛИН, бүс, аймаг, нийслэлээр, аж ахуйн нэгж байгууллагын ажиллагчдын тооны бүлгээр

MONTHLY AVERAGE WAGES AND SALARIES, by regions, aimags and the capital, and size classes

мян.төг thous.tog

<i>Аймаг, нийслэл Aimags and the Capital</i>	2014 I-III	1-9	10-49	50-99	100-199	200, түүнээс дээш 200 or more employees
Бүгд / Total	762.9	449.1	607.6	716.8	739.8	896.3
Баруун бүс / Western region	541.1	329.1	522.8	571.1	580.9	640.7
БӨ / BO	502.9	325.5	498.6	524.2	530.8	534.4
ГО / GO	562.2	353.4	520.6	553.3	651.3	779.0
ЗА / ZA	551.3	345.8	531.2	575.4	593.4	647.2
УВ / UV	538.0	302.7	528.8	559.5	641.7	609.8
ХО / KHO	559.3	331.8	534.2	615.7	607.7	620.6
Хангайн бүс / Khangai region	723.0	301.0	501.6	577.1	687.9	820.9
АР / AR	522.2	323.0	504.7	530.3	695.4	612.7
БХ / BKH	536.2	327.1	513.7	576.0	640.6	597.0
БУ / BU	539.6	312.4	533.5	558.9	653.1	693.1
ОР / OR	887.1	288.0	465.0	669.8	784.7	994.9
ӨВ / OV	528.3	294.3	494.1	586.5	672.7	599.7
ХӨ / KHS	528.4	290.4	515.8	556.2	593.4	668.2
Төвийн бүс / Central region	664.4	322.9	521.9	614.9	736.4	831.9
ГС / GS	743.1	394.9	576.0	651.6	724.1	1 069.3
ДА / DA	690.7	282.6	481.1	611.3	668.4	896.1
ДО / DO	720.7	379.3	554.1	622.3	798.4	811.4
ДУ / DU	528.6	349.0	508.6	593.3	655.0	622.7
ӨМ / OM	772.3	342.5	568.0	608.6	857.3	899.5
СЭ / SE	576.0	309.0	486.6	631.6	806.1	695.0
ТӨ / TO	538.0	320.6	516.9	591.3	655.0	555.2
Зүүн бүс / Eastern region	560.9	304.1	512.9	586.3	594.6	688.6
ДД / DD	592.3	324.0	497.1	604.2	623.0	748.9
СҮ / SU	526.8	279.9	523.1	561.6	469.6	670.5
ХЭ / KHE	551.7	309.5	520.1	583.7	653.0	572.1
Улаанбаатар / Ulaanbaatar	834.3	536.1	679.6	811.5	774.8	947.3

1.9 АЖ АХУЙН НЭГЖ, БАЙГУУЛЛАГЫН АЖИЛЛАГЧДЫН САРЫН ДУНДАЖ ЦАЛИН, эдийн засгийн үйл ажиллагааны салбарын ангилал, байгууллагын ажиллагчдын тооны бүлгээр, 2014 оны 1 дүгээр улирлын байдлаар
MONTHLY AVERAGE WAGES AND SALARIES, by division of economic activities and size classes, as a first quarter of 2014 year

мян.төг thous.tog

Эдийн засгийн үйл ажиллагааны салбар	Divisions of economic activities	Бүгд Total	Үүнээс: Ажиллагчдын тооны бүлгээр Of which: By size classes				
			1-9	10-49	50-99	100-199	200, түүнээс дээш 200 or more employees
Бүгд	Total	762.9	449.1	607.6	716.8	739.8	896.3
Хөдөө аж ахуй, ойн аж ахуй, загас барилт, ан агнуур	<i>Agriculture, forestry, fishing and hunting</i>	772.2	377.7	712.2	688.0	766.7	1 326.6
Уул уурхай, олборлолт	<i>Mining & quarrying</i>	1 696.8	958.8	939.2	2 088.9	1 401.8	1 726.9
Боловсруулах үйлдвэрлэл	<i>Manufacturing</i>	763.9	379.8	519.0	606.3	829.3	1 042.4
Цахилгаан, хий, уур, агааржуулалт	<i>Electricity, gas, steam and air conditioning supply</i>	1 296.9	1 859.7	776.3	939.0	1 142.1	1 269.7
Ус хангамж; бохир ус зайлуулах систем, хог, хаягдлын менежмент болон цэвэрлэх үйл ажиллагаа	<i>Water supply; sewerage, waste management and remedation activities</i>	567.8	421.9	524.6	598.8	486.3	630.3
Барилга	<i>Construction</i>	706.8	456.6	520.9	688.9	621.2	846.0
Бөөний болон жижиглэн худалдаа; машин, мотоциклийн засвар үйлчилгээ	<i>Wholesale & retail trade; repair of motor vehicles and motorcycles</i>	706.4	428.7	742.0	731.4	869.5	832.4
Тээвэр ба агуулахын үйл ажиллагаа	<i>Transportation and storage</i>	914.0	516.4	614.6	590.4	927.9	1 083.5
Зочид буудал, байр, сууц болон нийтийн хоолны үйлчилгээ	<i>Accommodation and food service activities</i>	482.4	309.1	407.9	534.6	615.3	737.7
Мэдээлэл, холбоо	<i>Information and communication</i>	708.5	510.8	710.5	764.7	694.5	834.7
Санхүүгийн болон даатгалын үйл ажиллагаа	<i>Financial and insurance activities</i>	1 099.1	659.8	910.6	1 083.8	930.0	1 412.8
Үл хөдлөх хөрөнгийн үйл ажиллагаа	<i>Real estate activities</i>	785.9	794.6	687.2	522.2	1 131.2	-
Мэргэжлийн шинжлэх ухаан болон техникийн үйл ажиллагаа	<i>Professional, scientific and technical activities</i>	941.0	764.6	1 060.6	1 059.4	779.3	1 084.1
Удирдлагын болон дэмжлэг үзүүлэх үйл ажиллагаа	<i>Administrative and support service activities</i>	573.3	451.6	531.1	620.4	590.1	831.1
Төрийн удирдлага ба батлан хамгаалах үйл ажиллагаа, албан журмын нийгмийн хамгаалал	<i>Public administration and defence; compulsory social security</i>	735.6	752.7	759.9	940.2	736.2	637.8
Боловсрол	<i>Education</i>	623.3	420.0	532.3	621.3	665.4	957.3
Хүний эрүүл мэнд ба нийгмийн халамжийн үйл ажиллагаа	<i>Human health and social work activities</i>	638.1	378.4	542.8	629.2	851.7	675.6
Урлаг, үзвэр, тоглоом наадам	<i>Arts, entertainment and recreation</i>	533.5	471.4	517.4	526.0	595.6	530.7
Үйлчилгээний бусад үйл ажиллагаа	<i>Other service activities</i>	557.8	418.4	506.9	830.1	678.7	582.1
Хүн хөлслөн ажиллуулдаг өрхийн үйл ажиллагаа	<i>Activities of households as employers</i>	314.0	315.7	313.9	-	-	-
Олон улсын байгууллага, суурин төлөөлөгчийн үйл ажиллагаа	<i>Activities of extraterritorial organizations and bodies</i>	1 268.1	1 150.5	1 376.2	1 666.8	848.8	-

II. НИЙГМИЙН ДААТГАЛ, ХАЛАМЖ
SOCIAL INSURANCE AND WELFARE

2.1 НИЙГМИЙН ДААТГАЛЫН САНГИЙН ОРЛОГО, ЗАРЛАГА, төрлөөр, жил бүрийн эхний 5 сарын байдлаар
REVENUE AND EXPENDITURE OF SOCIAL INSURANCE FUND, by types, as a first 5 months of the selected years

		2013			2014			2014 I-V 2013 I-V %
		IV	V	I-V	IV	V	I-V	
Нийгмийн даатгалын сангийн орлого, сая төг	Revenue of social insurance fund, mln.tog	89 872.9	70 048.1	467 857.7	81 430.6	136 371.9	530 813.1	113.5
Үүнээс:	Of which:							
Тэтгэврийн даатгалын сангийн	Retirement insurance fund	58 983.2	34 517.2	323 097.6	51 906.1	103 287.1	376 971.8	116.7
Тэтгэмжийн даатгалын сангийн	Benefit insurance fund	4 553.0	6 931.3	26 101.0	6 226.7	6 554.4	30 597.1	117.2
Эрүүл мэндийн даатгалын сангийн	Health insurance fund	13 322.3	19 090.0	74 122.9	14 764.1	19 216.5	81 021.4	109.3
ҮОМШӨ*-ний даатгалын сангийн	IAOD* insurance fund	7 753.6	7 507.3	31 162.6	6 445.9	5 604.6	31 944.7	102.5
Ажилгүйдлийн даатгалын сангийн	Unemployment insurance fund	5 260.8	2 002.3	13 373.6	2 087.8	1 709.3	10 278.1	76.9
Нийгмийн даатгалын сангийн зарлага, сая төг	Expenditure of social insurance fund, mln.tog	99 710.0	60 518.3	430 258.8	105 112.3	110 155.0	518 115.1	120.4
Үүнээс:	Of which:							
Тэтгэврийн даатгалын сангийн	Retirement insurance fund	82 859.6	46 161.6	344 836.7	82 126.9	84 954.5	401 227.5	116.4
Тэтгэмжийн даатгалын сангийн	Benefit insurance fund	4 110.1	5 485.5	22 502.7	5 426.1	6 494.7	29 634.3	131.7
Эрүүл мэндийн даатгалын сангийн	Health insurance fund	9 174.0	4 900.5	41 716.6	13 743.0	14 784.2	68 226.3	163.5
ҮОМШӨ*-ний даатгалын сангийн	IAOD* insurance fund	2 381.8	2 639.4	12 563.7	2 411.5	2 566.1	12 077.7	96.1
Ажилгүйдлийн даатгалын сангийн	Unemployment insurance fund	1 184.5	1 331.3	8 639.1	1 404.8	1 355.5	6 949.3	80.4

Тайлбар: *ҮОМШӨ - Үйлдвэрлэлийн осол мэргэжлээс шалтгаалах өвчин

Note: * IAOB - Industrial accident and occupational disease

2.2 НИЙГМИЙН ДААТГАЛД ЗААВАЛ ДААТГУУЛАГЧИД, ОЛГОСОН ТЭТГЭВРИЙН ХЭМЖЭЭ, тэтгэврийн төрлөөр, жил бүрийн эхний 5 сарын байдлаар
INSURED PERSONS FOR COMPULSORY SOCIAL INSURANCE AND PENSION ALLOCATED, by types of pensions, as a first 5 months of the selected years

		2012 I-V	2013 I-V	2014 I-V	2014 I-V 2013 I-V %
1. Заавал даатгуулагчдын тоо	Number of insured persons for compulsory insurance	555 000	605 432	650 860	107.5
Үүнээс:	Of which:				
Аж ахуйн нэгж, байгууллага	Establishments & institutions	357 966	394 636	431 872	109.4
Төсөвт байгууллага*	Government budgetary organization*	197 034	210 796	218 988	103.9
2. Олгосон тэтгэвэр, сая төг	Amount of granted pensions, mln.tog	232 052.6	333 998.3	393 303.2	117.8
Үүнээс:	Of which:				
Өндөр настны	Retirement	167 625.7	244 251.7	289 339.0	118.5
Хөгжлийн бэрхшээлтэй иргэдийн	Disabled pensions	29 494.9	40 842.6	51 032.6	124.9
Тэжээгчээ алдсаны	Breadwinner loss pension	15 037.2	19 364.8	20 555.5	106.1
Цэргийн	Military	19 894.8	29 539.2	32 376.1	109.6

Эх үүсвэр: Нийгмийн даатгалын ерөнхий газар

Source: Report of the General Authority for Social Insurance

Тайлбар: * Төсөвт байгууллагаас нийгмийн даатгал төлж байгаа нийт хүний тоонд өөр ажилд шилжсэн, тэтгэвэр тогтоолгосон, ажлаас чөлөөлөгдсөн даатгуулагчдыг хамруулсан.

Note: * - The number of total insurers, who pay social insurance contribution from the budget organizations has included insurers even they have shifted to another job, retired and released.

2.3 НИЙГМИЙН ХАЛАМЖИЙН ҮЙЛЧИЛГЭЭНД ХАМРАГДСАН ХҮН, ОЛГОСОН ТЭТГЭВЭР,
ТЭТГЭМЖИЙН ХЭМЖЭЭ, төрлөөр, жил бүрийн эхний 5 сарын байдлаар
PERSONS RECEIVED SOCIAL WELFARE SERVICES, AMOUNT OF GRANTED PENSIONS
AND ALLOWANCES, by types, as a first 5 months of the selected years

		Хүний тоо Number of persons					
		2013			2014		
		IV	V	I-V	IV	V	I-V
1. Нийгмийн халамжийн тэтгэвэр, тэтгэмж	Social welfare pensions and allowances	166 019	184 899	184 899	162 580	163 629	163 629
Халамжийн тэтгэвэр	Long-term pensions	54 498	64 233	64 233	54 859	54 859	54 859
Нөхцөлт мөнгөн тэтгэмж	Conditioned cash benefits	111 521	120 666	120 666	107 721	108 770	108 770
Үүнээс:	Of which:						
Жирэмсэн болон нярай , хөхүүл хүүхэдтэй эхчүүдийн тэтгэмж	Allowances to pregnant or lactating mothers	81 158	85 853	85 853	71 519	72 566	72 566
Ахмад настныг асарч буй иргэний	Allowances for people caring elders	14 057	15 962	15 962	14 087	14 087	14 087
Хөгжлийн бэрхшээлтэй иргэнийг асарч буй иргэний	Allowances for persons taking care of disabled ones	14 747	16 653	16 653	20 190	20 192	20 192
Бүтэн өнчин хүүхэд үрчлэн өсгөсний тэтгэмж	Allowances for persons who adopted and brought up of double orphans	1 559	2 198	2 198	1 925	1 925	1 925
2. Нийгмийн халамжийн үйлчилгээ болон хөнгөлөлт	Social welfare services and mitigations	201 307	260 705	260 705	233 828	240 627	240 627
Ахмад настуудад үзүүлсэн хөнгөлөлт, тусламж	Concessions for the elders	36 100	46 322	46 322	38 326	40 836	40 836
Хөгжлийн бэрхшээлтэй иргэдэд үзүүлсэн хөнгөлөлт, тусламж	Concessions for disabled people	8 088	8 933	8 933	8 356	9 386	9 386
Нийгмийн халамжийн үйлчилгээ	Social welfare services	3 100	6 387	6 387	5 890	7 852	7 852
Нийгмийн халамжийн хөнгөлөлт, нөхцөлт мөнгөн тусламж	Social welfare incentives, conditioned cash benefits	151 156	196 345	196 345	178 304	179 595	179 595
Алдар цолтой ахмадуудад үзүүлсэн хөнгөлөлт, тусламж	Benefits for honored elders	2 863	2 718	2 718	2 952	2 958	2 958
Хүний хөгжил сангийн хишиг	Human development fund allowances	4 364	4 634	4 634	-	-	-
Хүний хөгжил сангийн хүүхдийн мөнгө	Cash benefits for children aged below 18	893 838	908 447	908 447	969 329	974 306	974 306
		Олгосон тэтгэвэр, тэтгэмж, сая төг Total granted pensions, mln.tog					
		2013			2014		
		IV	V	I-V	IV	V	I-V
1. Нийгмийн халамжийн тэтгэвэр, тэтгэмж	Social welfare pensions and allowances	12 170.0	11 625.7	54 671.1	11 181.8	14 605.9	59 384.5
Халамжийн тэтгэвэр	Long-term pensions	7 022.8	7 793.7	32 977.9	6 179.8	7 717.7	33 138.8
Нөхцөлт мөнгөн тэтгэмж	Conditioned cash benefits	5 147.2	3 832.0	21 693.2	5 002.0	6 888.2	26 245.7
Үүнээс:	Of which:						
Жирэмсэн болон нярай , хөхүүл хүүхэдтэй эхчүүдийн тэтгэмж	Allowances to pregnant or lactating mothers	3 503.1	2 034.1	14 079.2	2 926.3	3 449.3	14 930.8
Ахмад настныг асарч буй иргэний	Allowances for people caring elders	747.0	773.7	3 403.7	776.1	1 117.6	4 097.3
Хөгжлийн бэрхшээлтэй иргэнийг асарч буй иргэний	Allowances for persons taking care of disabled ones	784.9	912.1	3 684.8	1 178.4	2 173.5	6 605.7
Бүтэн өнчин хүүхэд үрчлэн өсгөсний тэтгэмж	Allowances for persons who adopted and brought up of double orphans	112.2	112.1	525.5	121.2	147.8	611.9
2. Нийгмийн халамжийн үйлчилгээ болон хөнгөлөлт	Social welfare services and mitigations	4 559.3	11 238.3	50 648.8	4 007.0	4 513.7	44 410.0
Ахмад настуудад үзүүлсэн хөнгөлөлт, тусламж	Concessions for the elders	719.0	849.5	3 621.4	1 332.6	1 487.6	5 705.4
Хөгжлийн бэрхшээлтэй иргэдэд үзүүлсэн хөнгөлөлт, тусламж	Concessions for disabled people	424.8	439.1	1 755.2	554.6	458.3	2 279.6
Нийгмийн халамжийн үйлчилгээ	Social welfare services	337.9	597.6	1 030.6	800.5	623.6	2 647.4
Нийгмийн халамжийн хөнгөлөлт, нөхцөлт мөнгөн тусламж	Social welfare incentives, conditioned cash benefits	2 777.7	8 992.5	42 389.9	881.2	1 702.6	31 795.5
Алдар цолтой ахмадуудад үзүүлсэн хөнгөлөлт, тусламж	Benefits for honored elders	299.9	359.6	1 851.7	438.1	241.6	1 982.1
Хүний хөгжил сангийн хишиг	Human development fund allowances	70.1	2.6	4 170.7	-	-	-
Хүний хөгжил сангийн хүүхдийн мөнгө	Cash benefits for children aged below 18	19 749.8	19 289.3	91 724.6	19 564.1	19 810.1	97 620.8

Эх үүсвэр: Нийгмийн халамж, үйлчилгээний ерөнхий газар

III. ЭРҮҮЛ МЭНД
HEALTH

3.1 ТӨРӨЛТ, НАС БАРАЛТ, ЭХ, ХҮҮХДИЙН ЭНДЭГДЭЛ
BIRTHS, DEATHS, MATERNAL AND CHILD MORTALITY

Хугацаа Periods	Амаржсан эх Number of mothers delivered child	Амьд төрсөн хүүхэд Live births	Эхийн эндэгдэл Maternal mortality	Нас баралт Deaths	Нялхсын эндэгдэл Infant mortality	5 хүртэлх насны хүүхдийн эндэгдэл Under-five mortality
2011 I-XII	70 328	70 576	34	17 127	1 152	1 410
2012 I-XII	74 474	74 778	38	16 923	1 143	1 396
2013 I-XII	79 371	79 780	34	16 192	1 166	1 438
2012 I	6 015	6 033	4	1 406	105	126
II	5 564	5 598	3	1 485	101	118
III	6 082	6 106	3	1 581	88	109
IV	6 234	6 277	3	1 391	91	109
V	6 019	6 050	4	1 465	107	129
I-V	29 914	30 064	17	7 328	492	591
2013 I	6 532	6 564	1	1 408	113	136
II	5 855	5 888	3	1 339	95	111
III	6 485	6 500	4	1 313	103	122
IV	6 687	6 733	5	1 428	88	117
V	6 649	6 680	-	1 325	93	119
I-V	32 208	32 365	13	6 813	492	605
2014 I	6 447	6 487	2	1 341	86	109
II	6 450	6 485	5	1 473	115	143
III	6 899	6 953	-	1 433	121	140
IV	6 692	6 744	4	1 367	112	124
V	6 883	6 931	-	1 411	100	121
I-V	33 371	33 600	11	7 025	534	637
2014 I-V %	103.6	103.8	84.6	103.1	108.5	105.3
2013 I-V						

Эх үүсвэр: Эрүүл мэндийн яамны сар бүрийн мэдээ
Source: Monthly report of the Ministry of Health

3.2 АМАРЖСАН ЭХ, АМЬД ТӨРСӨН ХҮҮХЭД, бүс, аймаг, нийслэлээр
NUMBER OF MOTHERS DELIVERED CHILD AND LIVE BIRTHS, by regions, aimags and the capital

Аймаг, нийслэл Aimags and the capital	Амаржсан эх Number of mothers delivered child						Амьд төрсөн хүүхэд Live births					
	2013			2014			2013			2014		
	IV	V	I-V	IV	V	I-V	IV	V	I-V	IV	V	I-V
Бүгд/Total	6 687	6 649	32 208	6 692	6 883	33 371	6 733	6 680	32 365	6 744	6 931	33 600
Үүнээс:/Of which :												
Баруун бүс	Western region											
Дүн/Sub total	856	843	4 096	881	809	4 244	851	843	4 102	890	821	4 273
БӨ/ВО	230	206	1 080	265	228	1 173	228	205	1 072	267	228	1 174
ГО/ГО	126	129	605	119	120	572	127	130	613	118	123	577
ЗА/ЗА	124	135	605	147	97	681	125	136	609	150	97	685
УБ/УВ	159	155	832	172	149	847	157	153	831	176	152	858
ХО/КНО	217	218	974	178	215	971	214	219	977	179	221	979
Хангайн бүс	Khangai region											
Дүн/Sub total	1 162	1 247	5 933	1 209	1 121	5 974	1 173	1 246	5 947	1 217	1 124	5 997
АР/АР	204	177	895	170	181	935	204	178	901	171	181	936
БХ/БКН	183	197	991	181	181	897	185	196	992	181	182	901
БҮ/БҮ	91	104	431	89	80	440	92	103	431	90	81	444
ОР/ОР	218	269	1 120	223	232	1 155	220	272	1 129	223	231	1 159
ӨВ/ӨВ	197	228	1 089	230	221	1 195	198	228	1 089	233	225	1 203
ХӨ/КНС	269	272	1 407	316	226	1 352	274	269	1 405	319	224	1 354
Төвийн бүс	Central region											
Дүн/Sub total	845	819	4 184	864	856	4 393	852	823	4 202	868	857	4 412
ГЦ/ГС	42	37	205	38	38	198	42	37	205	38	38	199
ДА/ДА	222	223	1 093	231	223	1 187	222	225	1 101	233	223	1 194
ДО/ДО	97	138	623	134	134	621	97	138	626	136	134	626
ДУ/ДУ	83	59	361	72	97	406	84	59	361	72	97	405
ӨМ/ӨМ	125	127	652	106	111	555	128	126	654	106	109	556
СЭ/СЭ	173	132	768	165	155	871	176	133	772	166	154	874
ТӨ/ТО	103	103	482	118	98	555	103	105	483	117	102	558
Зүүн бүс	Eastern region											
Дүн/Sub total	405	378	1 999	440	370	1 995	407	377	2 008	440	370	1 998
ДД/ДД	156	133	809	189	139	800	157	132	814	189	140	800
СҮ/СҮ	109	106	510	110	101	529	110	106	513	110	101	530
ХЭ/КНЕ	140	139	680	141	130	666	140	139	681	141	129	668
Улаанбаатар	Ulaanbaatar											
УБ/УВ	3 419	3 362	15 996	3 298	3 727	16 765	3 450	3 391	16 106	3 329	3 759	16 920

3.3 НЯЛХСЫН ЭНДЭГДЭЛ, бүс, аймаг, нийслэлээр
 INFANT MORTALITY, by regions, aimags and the capital

Аймаг, нийслэл Aimags and the capital	Нялхсын эндэгдэл Infant mortality						1000 амьд төрөлтөд ногдох нялхсын эндэгдэл Infant mortality rate per 1000 live births					
	2013			2014			2013			2014		
	IV	V	I-V	IV	V	I-V	IV	V	I-V	IV	V	I-V
Бүгд/Total	88	93	492	112	100	534	13	14	15	17	14	16
Үүнээс:/Of which:												
Баруун бүс	Western region											
Дүн/Sub total	9	14	74	23	24	107	11	17	18	26	29	25
БӨ/BO	2	3	19	10	4	36	9	15	18	37	18	31
ГО/GO	1	3	16	2	3	16	8	23	26	17	24	28
ЗА/ZA	1	1	8	5	5	18	8	7	13	33	52	26
УВ/UV	3	4	17	4	4	17	19	26	20	23	26	20
ХО/КНО	2	3	14	2	8	20	9	14	14	11	36	20
Хангайн бүс	Khangai region											
Дүн/Sub total	18	18	106	17	15	90	15	14	18	14	13	15
АР/AR	2	1	16	3	3	11	10	6	18	18	17	12
БХ/ВКН	5	1	23	1	2	15	27	5	23	6	11	17
БУ/BU	2	2	6	1	2	5	22	19	14	11	25	11
ОР/ОР	2	3	9	5	2	20	9	11	8	22	9	17
ӨВ/ОВ	3	3	16	3	4	17	15	13	15	13	18	14
ХӨ/КНС	4	8	36	4	2	22	15	30	26	13	9	16
Төвийн бүс	Central region											
Дүн/Sub total	11	12	57	7	12	51	13	15	14	8	14	12
ГС/GS	-	-	2	-	1	2	-	-	10	-	26	10
ДА/ДА	2	5	12	1	1	11	9	22	11	4	4	9
ДО/ДО	2	1	10	1	1	9	21	7	16	7	7	14
ДУ/ДУ	-	1	5	1	2	7	-	17	14	14	21	17
ӨМ/ОМ	6	1	15	2	4	16	47	8	23	19	37	29
СЭ/СЕ	-	2	8	-	2	2	-	15	10	-	13	2
ТӨ/ТО	1	2	5	2	1	4	10	19	10	17	10	7
Зүүн бүс	Eastern region											
Дүн/Sub total	4	7	28	4	5	27	10	19	14	9	14	14
ДД/DD	2	2	7	1	2	8	13	15	9	5	14	10
СҮ/SU	-	3	13	1	-	10	-	28	25	9	-	19
ХЭ/КНЕ	2	2	8	2	3	9	14	14	12	14	23	13
Улаанбаатар	Ulaanbaatar											
УБ/UB	46	42	227	61	44	259	13	12	14	18	12	15

3.4 5 ХҮРТЭЛХ НАСНЫ ХҮҮХДИЙН ЭНДЭГДЭЛ, бүс, аймаг, нийслэлээр
 UNDER-FIVE MORTALITY, by regions, aimags and the capital

Аймаг, нийслэл Aimags and the capital	5 хүртэлх насны хүүхдийн эндэгдэл Under-five mortality						1000 амьд төрөлтөд ногдох 5 хүртэлх насны хүүхдийн эндэгдэл Under-five mortality rate per 1000 live births					
	2013			2014			2013			2014		
	IV	V	I-V	IV	V	I-V	IV	V	I-V	IV	V	I-V
Бүгд/Total	117	119	605	124	121	637	17	18	19	18	17	19
Үүнээс:/Of which:												
Баруун бүс	Western region											
Дүн/Sub total	15	21	98	23	27	120	18	25	24	26	33	28
БӨ/BO	5	4	26	10	4	39	22	20	24	37	18	33
ГО/GO	2	5	20	2	3	17	16	38	33	17	24	29
ЗА/ZA	2	2	11	5	5	20	16	15	18	33	52	29
УВ/UV	4	6	21	4	7	20	25	39	25	23	46	23
ХО/КНО	2	4	20	2	8	24	9	18	20	11	36	25
Хангайн бүс	Khangai region											
Дүн/Sub total	24	21	123	21	20	113	20	17	21	17	18	19
АР/AR	4	2	20	3	3	14	20	11	22	18	17	15
БХ/ВКН	6	1	26	3	3	21	32	5	26	17	16	23
БУ/BU	2	2	6	1	3	7	22	19	14	11	37	16
ОР/ОР	2	3	9	6	4	24	9	11	8	27	17	21
ӨВ/ОВ	3	4	20	3	5	21	15	18	18	13	22	17
ХӨ/КНС	7	9	42	5	2	26	26	33	30	16	9	19
Төвийн бүс	Central region											
Дүн/Sub total	15	14	71	8	14	66	18	17	17	9	16	15
ГС/GS	-	-	2	-	1	2	-	-	10	-	26	10
ДА/ДА	4	5	15	1	1	11	18	22	14	4	4	9
ДО/ДО	3	2	15	1	2	16	31	14	24	7	15	26
ДУ/ДУ	-	1	6	1	3	9	-	17	17	14	31	22
ӨМ/ОМ	6	2	17	2	4	19	47	16	26	19	37	34
СЭ/СЕ	-	2	10	1	2	5	-	15	13	6	13	6
ТӨ/ТО	2	2	6	2	1	4	19	19	12	17	10	7
Зүүн бүс	Eastern region											
Дүн/Sub total	9	8	41	4	5	33	22	21	20	9	14	17
ДД/DD	5	2	12	1	2	10	32	15	15	5	14	13
СҮ/SU	1	3	18	1	-	12	9	28	35	9	-	23
ХЭ/КНЕ	3	3	11	2	3	11	21	22	16	14	23	16
Улаанбаатар	Ulaanbaatar											
УБ/UB	54	55	272	68	55	305	16	16	17	20	15	18

Бүлэг 3. Эрүүл мэнд

3.5 НАС БАРАЛТ, бүс, аймаг, нийслэлээр
DEATHS, by regions, aimags and the capital

Аймаг, нийслэл Aimags and the capital	Нас баралт Deaths						Эмнэлэгт нас баралт Deaths in hospitals					
	2013			2014			2013			2014		
	IV	V	I-V	IV	V	I-V	IV	V	I-V	IV	V	I-V
Бүгд /Total	1 428	1 325	6 813	1 367	1 411	7 025	346	322	1 667	352	359	1 815
Үүнээс:/Of which:												
Баруун бүс	Western region											
Дүн/Sub total	161	159	829	170	172	880	41	29	197	37	38	213
БӨ/ВО	41	28	178	52	32	199	9	5	34	16	6	54
ГО/ГО	26	31	134	23	26	138	7	6	43	5	4	34
ЗА/ЗА	27	37	170	27	32	173	8	6	38	7	9	40
УВ/УВ	32	32	175	39	32	183	7	5	37	4	5	28
ХО/КНО	35	31	172	29	50	187	10	7	45	5	14	57
Хангайн бүс	Khangai region											
Дүн/Sub total	297	254	1 335	244	271	1 329	59	61	311	60	52	310
АР/АР	41	42	198	30	29	175	8	10	47	10	7	51
БХ/ВКН	47	35	204	39	39	208	14	8	61	11	7	63
БУ/БУ	31	26	112	26	23	120	7	7	26	5	3	21
ОР/ОР	54	40	208	36	52	233	5	8	22	3	12	33
ӨВ/ОВ	51	58	274	39	55	242	11	18	74	13	12	71
ХӨ/КНС	73	53	339	74	73	351	14	10	81	18	11	71
Төвийн бүс	Central region											
Дүн/Sub total	219	194	1 006	197	217	1 063	38	36	177	27	36	184
ГС/ГС	7	4	22	7	7	31	1	-	4	-	1	6
ДА/ДА	56	48	250	41	47	256	7	11	40	3	7	43
ДО/ДО	29	36	153	32	44	171	6	8	31	6	7	33
ДУ/ДУ	20	15	94	24	26	113	3	3	18	3	4	21
ӨМ/ОМ	32	20	129	26	19	130	11	4	28	10	6	33
СЭ/СЕ	45	43	203	40	39	218	5	5	34	5	5	24
ТӨ/ТО	30	28	155	27	35	144	5	5	22	-	6	24
Зүүн бүс	Eastern region											
Дүн/Sub total	98	93	470	99	95	506	20	21	117	22	18	109
ДД/ДД	33	42	184	47	38	204	10	10	49	10	9	53
СҮ/СУ	35	26	157	24	21	148	3	7	36	4	2	23
ХЭ/КНЕ	30	25	129	28	36	154	7	4	32	8	7	33
Улаанбаатар	Ulaanbaatar											
УБ/УВ	653	625	3 173	657	656	3 247	188	175	865	206	215	999

3.6 ЭМНЭЛЭГТ ХЭВТЭН ЭМЧЛҮҮЛЭГЧИД, бүс, аймаг, нийслэлээр
INPATIENTS, by regions, aimags and the capital

Аймаг, нийслэл Aimags and the capital	Эмнэлэгт хэвтэн эмчлүүлэгчид Inpatients						
	2013			2014			2014 I-V
	IV	V	I-V	IV	V	I-V	2013 I-V %
Бүгд /Total	69 408	64 018	319 262	66 044	64 153	332 997	104.3
Үүнээс:/Of which:							
Баруун бүс	Western region						
Дүн/Sub total	9 842	8 868	46 582	9 645	8 906	47 163	101.2
БӨ/ВО	2 432	2 174	12 039	2 859	2 394	13 463	111.8
ГО/ГО	1 424	1 246	6 716	1 444	1 346	6 846	101.9
ЗА/ЗА	1 679	1 595	8 178	1 454	1 232	7 459	91.2
УВ/УВ	1 864	1 755	8 957	1 782	1 771	8 834	98.6
ХО/КНО	2 443	2 098	10 692	2 106	2 163	10 561	98.8
Хангайн бүс	Khangai region						
Дүн/Sub total	11 969	11 421	55 671	10 979	10 847	55 546	99.8
АР/АР	2 070	1 899	9 585	1 911	1 783	9 804	102.3
БХ/ВКН	1 964	1 807	9 207	1 773	1 735	9 013	97.9
БУ/БУ	1 393	1 203	6 107	857	1 374	5 576	91.3
ОР/ОР	1 754	1 777	8 317	1 818	1 721	8 845	106.3
ӨВ/ОВ	2 234	1 961	9 861	2 095	2 046	10 464	106.1
ХӨ/КНС	2 554	2 774	12 594	2 525	2 188	11 844	94.0
Төвийн бүс	Central region						
Дүн/Sub total	9 493	8 067	43 870	9 569	8 705	47 363	108.0
ГС/ГС	429	414	1 989	407	392	2 190	111.1
ЛА/ДА	2 334	2 039	10 609	2 384	2 298	11 880	112.0
ДО/ДО	1 306	1 181	5 956	1 279	1 108	6 278	105.4
ДУ/ДУ	995	752	4 847	966	996	5 017	103.5
ӨМ/ОМ	987	1 010	4 801	1 093	1 021	5 148	107.2
СЭ/СЕ	1 922	1 378	8 843	1 871	1 528	9 490	107.3
ТӨ/ТО	1 520	1 293	6 825	1 569	1 362	7 360	107.8
Зүүн бүс	Eastern region						
Дүн/Sub total	4 393	3 964	20 375	4 315	3 849	20 910	102.6
ДД/ДД	1 666	1 537	7 764	1 715	1 414	7 798	100.4
СҮ/СУ	1 156	1 031	5 348	1 158	1 032	5 616	105.0
ХЭ/КНЕ	1 571	1 396	7 263	1 442	1 403	7 496	103.2
Улаанбаатар	Ulaanbaatar						
УБ/УВ	33 711	31 698	152 764	31 536	31 846	162 015	106.1

3.7 ХАЛДВАРТ ӨВЧНӨӨР ӨВЧЛӨГЧИД, өвчний төрлөөр
CASES OF COMMUNICABLE DISEASES, by types

Хугацаа Periods	Халдварт өвчнөөр өвчлөгчид Cases of communicable diseases	Вируст хепатит Viral hepatitis	Сүрьеэ Tuberculosis	Салхин цэцэг Varicella	Цусан суулга Shigellosis	Тэмбүү Syphilis	Гонококк халдвар Gonococcal infection	Трихомониаз Trichomoniasis	Гахайн хавдар Mumps
2011 I-XII	42 839	14 672	3 985	3 097	2 120	4 268	5 159	4 000	1 016
2012 I-XII	43 305	6 856	3 944	2 806	2 051	4 954	5 351	4 158	9 060
2013 I-XII	37 318	2 537	4 111	4 669	1 982	6 246	4 842	3 793	5 268
2012 I	3 815	1 398	303	347	113	361	408	346	279
II	3 405	880	290	305	75	329	398	345	575
III	3 776	552	435	220	87	440	418	352	976
IV	4 321	487	443	240	129	440	521	397	1 306
V	4 748	368	429	281	151	420	439	414	1 922
I-V	20 065	3 685	1 900	1 393	555	1 990	2 184	1 854	5 058
2013 I	4 370	409	335	604	90	629	549	386	1 145
II	2 769	284	268	386	60	397	357	272	651
III	3 399	305	394	488	78	526	427	388	560
IV	3 919	274	450	631	89	567	428	342	877
V	4 090	178	429	688	156	569	408	279	939
I-V	18 547	1 450	1 876	2 797	473	2 688	2 169	1 667	4 172
2014 I	2 520	90	293	634	66	502	379	275	75
II	2 515	104	324	442	90	493	357	316	43
III	2 932	95	464	468	95	684	379	357	42
IV	3 220	139	465	535	92	694	414	363	70
V	3 025	104	364	569	118	558	382	282	50
I-V	14 212	532	1 910	2 648	461	2 931	1 911	1 593	280
2014 I-V 2013 I-V %	76.6	36.7	101.8	94.7	97.5	109.0	88.1	95.6	6.7

Халдварт өвчнөөр өвчлөгчид, өвчний төрлөөр, дүнд
эзлэх хувиар, 2013 оны эхний 5 сарын байдлаар
Cases of communicable diseases, by type and percentage,
as a first 5 months of 2013 year

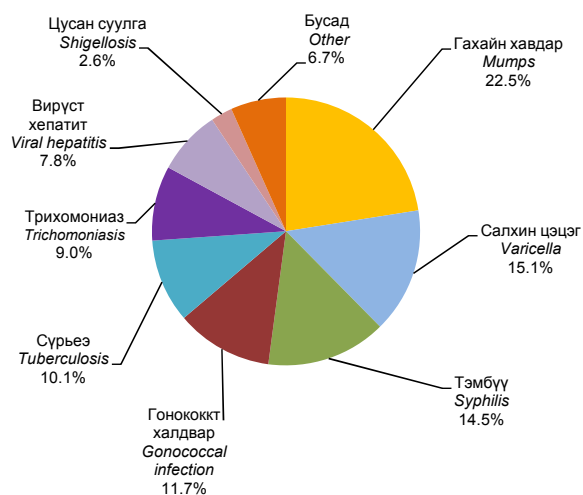

Халдварт өвчнөөр өвчлөгчид, өвчний төрлөөр, дүнд эзлэх
хувиар, 2014 оны эхний 5 сарын байдлаар
Cases of communicable diseases, by type and percentage, as
a first 5 months of 2014 year

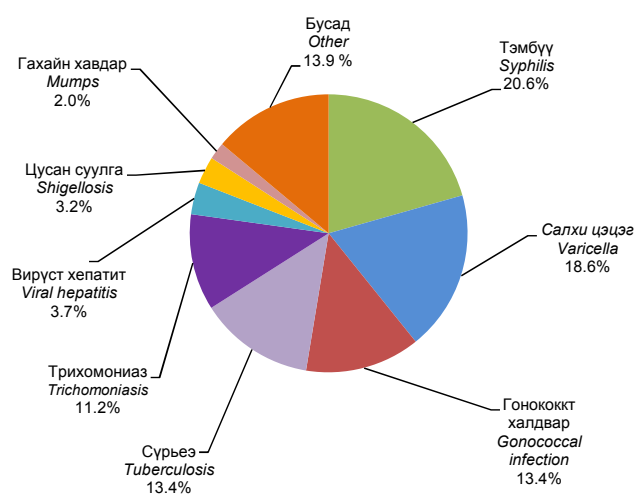

IV. ЦАГ УУР, АГААРЫН БОХИРДОЛ
METEOROLOGY AND AIR POLLUTION

4.1 ЦАГ УУРЫН ҮЗҮҮЛЭЛТ
METEOROLOGICAL PARAMETERS

Цаг уурын станцын байршил	Meteorological stations	Агаарын дундаж температур (°C)				Олон жилийн (1981-2010 оны) дундаж температур (°C)-тай харьцуулбал : +, - Comparison with multi year (1981-2010) mean temperature (°C) : +, -			
		Air average temperature (°C)							
		2012	2013	2014		2012	2013	2014	
V	V	IV	V	V	V	IV	V		
Баруун бүс		Western region							
Өлгий	<i>Olgii</i>	10.1	8.6	4.5	8.9	0.1	-1.4	1.8	-1.1
Алтай	<i>Altai</i>	8.2	8.2	2.3	6.9	0.7	0.6	2.1	-0.7
Улиастай	<i>Uliastai</i>	9.5	10.0	4.7	7.7	0.5	0.9	3.2	-1.4
Тосонцэнгэл	<i>Tosontsengel</i>	7.7	8.2	2.1	6.9	0.1	0.5	2.9	-0.8
Улаангом	<i>Ulaangom</i>	11.5	7.2	2.9	11.2	-0.6	-1.3	1.2	-0.9
Ховд	<i>Khovd</i>	12.7	12.2	7.4	11.6	0.1	-0.5	2.4	-1.1
Хангайн бүс		Khangai region							
Цэцэрлэг	<i>Tsetserleg</i>	10.0	10.4	5.9	7.8	0.7	1.0	3.4	-1.6
Баянхонгор	<i>Bayankhongor</i>	10.3	11.2	5.6	9.3	0.3	1.2	3.3	-0.7
Булган	<i>Bulgan</i>	10.1	9.9	5.7	8.4	0.6	0.2	3.6	-1.3
Эрдэнэт	<i>Erdenet</i>	10.1	9.5	6.0	8.3	0.5	-0.4	3.6	-1.6
Арвайхээр	<i>Arvaikheer</i>	10.8	11.6	6.2	8.1	1.2	1.8	3.5	-1.7
Хархорин	<i>Kharkhorin</i>	11.1	11.3	7.1	8.7	1.7	1.9	5.4	-0.6
Мөрөн	<i>Moron</i>	10.7	11.5	6.1	9.7	0.1	0.8	3.2	-1.0
Хатгал	<i>Khatgal</i>	5.3	5.8	0.6	2.2	0.2	0.6	2.6	-3.0
Төвийн бүс		Central region							
Чойр	<i>Choir</i>	13.1	14.0	8.1	10.2	1.6	2.4	4.6	-1.4
Дархан	<i>Darkhan</i>	12.6	12.9	8.5	10.0	1.4	1.7	5.6	-1.2
Сайншанд	<i>Sainshand</i>	16.4	19.3	11.0	15.6	1.4	4.2	4.0	0.5
Замын-Үүд	<i>Zamiin-Uud</i>	16.6	17.7	12.5	14.6	1.8	2.7	5.5	-0.4
Мандалговь	<i>Mandalgovi</i>	13.0	13.8	8.0	10.2	1.2	1.9	4.1	-1.7
Даланзадгад	<i>Dalanzadgad</i>	16.2	16.9	10.5	13.8	1.7	2.3	3.4	-0.8
Ханбогд	<i>Khanbogd</i>	18.2	19.2	13.0	16.1	1.6	2.5	3.9	-0.6
Сүхбаатар	<i>Sukhbaatar</i>	12.0	12.4	8.2	9.8	0.2	0.5	4.2	-2.1
Баруунхараа	<i>Baruunkharaa</i>	12.9	12.2	7.6	9.5	1.3	0.5	3.9	-2.2
Зүүнхараа	<i>Zuunkharaa</i>	12.7	12.3	7.6	9.2	2.9	2.5	5.6	-0.5
Зуунмод	<i>Zuunmod</i>	10.1	10.2	5.9	7.1	1.3	1.3	4.9	-1.8
Зүүн бүс		Eastern region							
Чойбалсан	<i>Choibalsan</i>	13.0	13.9	8.2	11.5	1.0	1.7	4.2	-0.7
Баруун-Урт	<i>Baruun-Urt</i>	13.0	14.1	8.3	11.4	0.9	1.9	4.3	-0.8
Өндөрхаан	<i>Ondorkhaan</i>	12.3	13.7	6.8	10.1	1.2	2.4	3.7	-1.2
Улаанбаатар		Ulaanbaatar							
Улаанбаатар	<i>Ulaanbaatar</i>	11.5	11.6	6.9	8.2	1.5	1.5	4.8	-1.9

Эх үүсвэр: Ус, цаг уурын хүрээлэнгийн мэдээ
Source: Data of the Institute of Meteorology and Hydrology

(Хүснэгт 4.1-ийн үргэлжлэл Table 4.1 continuation)

Цаг уурын станцын байршил	Meteorological stations	Үнэмлэхүй их температур (°C)				Үнэмлэхүй бага температур (°C)			
		Maximum temperature (°C)				Minimum temperature (°C)			
		2012	2013	2014		2012	2013	2014	
V	V	IV	V	V	V	IV	V		
Баруун бүс		Western region							
Өлгий	<i>Olgii</i>	23.7	21.6	17.0	22.5	-6.2	-4.3	-10.0	-4.6
Алтай	<i>Altai</i>	21.6	20.5	16.0	24.5	-9.1	-5.4	-14.0	-8.1
Улиастай	<i>Uliastai</i>	25.0	25.7	20.0	27.3	-7.7	-6.0	-10.0	-7.0
Тосонцэнгэл	<i>Tosontsengel</i>	25.2	22.5	20.0	27.8	-9.8	-8.4	-18.7	-8.2
Улаангом	<i>Ulaangom</i>	27.7	24.5	22.0	29.9	-2.8	-4.4	-8.0	-3.1
Ховд	<i>Khovd</i>	26.5	25.5	23.0	28.4	-2.8	-1.5	-8.0	-1.6
Хангайн бүс		Khangai region							
Цэцэрлэг	<i>Tsetserleg</i>	25.6	24.9	21.0	29.5	-4.6	-3.6	-7.0	-6.2
Баянхонгор	<i>Bayankhongor</i>	24.3	23.1	19.0	29.7	-6.3	-5.9	-8.0	-4.9
Булган	<i>Bulgan</i>	28.1	28.1	23.0	32.0	-4.0	-4.7	-7.0	-8.7
Эрдэнэт	<i>Erdenet</i>	27.5	26.6	23.0	30.1	-2.7	-3.3	-9.0	-4.7
Арвайхээр	<i>Arvaikheer</i>	25.0	24.2	20.0	29.8	-4.1	-2.0	-8.0	-5.5
Хархорин	<i>Kharkhorin</i>	27.0	26.0	22.0	30.0	-7.0	-2.0	-7.0	-5.0
Мөрөн	<i>Moron</i>	27.5	27.4	22.0	31.9	-4.9	-4.8	-6.0	-3.7
Хатгал	<i>Khatgal</i>	23.6	25.8	17.0	25.6	-13.2	-13.1	-14.0	-17.0
Төвийн бүс		Central region							
Чойр	<i>Choir</i>	31.0	31.0	25.0	33.0	-0.2	-0.6	-6.0	-7.3
Дархан	<i>Darkhan</i>	33.3	32.5	28.0	34.5	-0.3	-2.4	-5.0	-2.6
Сайншанд	<i>Sainshand</i>	34.4	35.5	28.0	37.0	2.1	5.6	-4.0	-1.2
Замын-Үүд	<i>Zamiin-Uud</i>	33.5	32.9	29.0	34.8	1.3	1.8	-2.0	-2.9
Мандалговь	<i>Mandalgovi</i>	30.9	29.5	29.0	33.6	-3.7	0.0	-6.0	-7.3
Даланзадгад	<i>Dalanzadgad</i>	29.9	30.8	25.0	33.3	-0.4	1.5	-3.0	-2.8
Ханбогд	<i>Khanbogd</i>	34.5	35.0	27.0	34.1	2.4	3.1	0.0	-1.5
Сүхбаатар	<i>Sukhbaatar</i>	32.5	30.3	27.0	34.1	-1.3	-2.5	-5.0	-4.2
Баруунхараа	<i>Baruunkharaa</i>	32.7	32.1	26.0	34.4	-1.9	-2.1	-6.0	-5.3
Зүүнхараа	<i>Zuunkharaa</i>	33.0	31.0	27.0	34.0	-3.0	-2.0	-6.0	-6.0
Зуунмод	<i>Zuunmod</i>	27.5	27.1	22.0	31.8	-5.2	-3.3	-10.0	-9.6
Зүүн бүс		Eastern region							
Чойбалсан	<i>Choibalsan</i>	30.4	31.7	29.0	36.4	-4.8	-1.2	-9.0	-6.2
Баруун-Урт	<i>Baruun-Urt</i>	31.3	30.1	27.0	34.4	-0.9	0.8	-8.0	-5.9
Өндөрхаан	<i>Ondorkhaan</i>	31.0	31.9	27.0	33.9	-4.4	-2.2	-10.0	-8.2
Улаанбаатар		Ulaanbaatar							
Улаанбаатар	<i>Ulaanbaatar</i>	29.5	28.7	23.0	32.6	-2.0	-1.1	-8.0	-8.0

(Хүснэгт 4.1-ийн үргэлжлэл Table 4.1 continuation)

Цаг уурын станцын байршил	Meteo- logical stations	Хур тунадасны нийлбэр (мм) Sum of precipitation (mm)				Салхины үнэмлэхүй их хурд (м/с) Maximum wind speed (m/s)				Шороон болон цасан шуургатай өдрийн тоо Number of dust and snow storm days			
		2012	2013	2014		2012	2013	2014		2012	2013	2014	
		V	V	IV	V	V	V	IV	V	V	V	IV	V
		Баруун бүс				Western region							
Өлгий	<i>Olgii</i>	7.4	7.6	11.0	21.5	29	28	28	27	7	10	1	9
Алтай	<i>Altai</i>	15.7	21.5	24.2	7.2	27	28	23	27	2	2	1	2
Улиастай	<i>Uliastai</i>	1.9	5.2	23.2	47.1	26	20	20	25	5	14	3	4
Тосонцэнгэл	<i>Tosontsengel</i>	7.9	3.9	13.1	31.4	18	18	13	21	1	1	-	1
Улаангом	<i>Ulaangom</i>	6.1	1.9	12.3	16.7	34	24	26	18	5	4	1	3
Ховд	<i>Khovd</i>	12.8	0.2	4.8	51.1	28	22	18	18	8	16	1	12
		Хангайн бүс				Khangai region							
Цэцэрлэг	<i>Tsetserleg</i>	30.7	33.3	14.1	70.0	22	22	18	16	8	1	-	6
Баянхонгор	<i>Bayankhongor</i>	2.7	1.4	21.7	24.2	22	24	18	18	-	2	1	2
Булган	<i>Bulgan</i>	26.8	58.5	14.1	23.4	25	23	16	26	-	-	-	-
Эрдэнэт	<i>Erdenet</i>	26.4	63.1	17.6	45.9	19	20	17	16	1	-	-	1
Арвайхээр	<i>Arvaikheer</i>	3.5	1.1	17.8	37.0	19	22	15	22	1	-	-	2
Хархорин	<i>Kharkhorin</i>	8.2	18.6	36.5	60.2	22	22	18	14	-	2	7	6
Мөрөн	<i>Moron</i>	12.8	6.3	30.9	18.4	21	28	18	22	4	5	1	7
Хатгал	<i>Khatgal</i>	11.4	4.1	33.8	11.2	16	16	24	21	5	-	1	5
		Төвийн бүс				Central region							
Чойр	<i>Choir</i>	3.9	4.2	12.5	21.9	24	20	18	11	2	7	4	3
Дархан	<i>Darkhan</i>	51.9	30.1	46.1	56.4	25	20	22	16	-	3	6	3
Сайншанд	<i>Sainshand</i>	9.3	0.3	4.0	21.3	20	31	22	28	12	11	3	4
Замын-Үүд	<i>Zamiin-Uud</i>	27.0	5.4	1.3	15.5	18	26	16	22	11	10	3	8
Мандалговь	<i>Mandalgovi</i>	2.0	0.9	4.5	26.1	28	28	25	24	3	5	2	1
Даланзадгад	<i>Dalanzadgad</i>	6.8	0.8	8.7	35.0	20	28	21	24	6	12	4	11
Ханбогд	<i>Khanbogd</i>	5.1	2.2	2.8	10.6	16	20	16	20	2	14	4	8
Сүхбаатар	<i>Sukhbaatar</i>	35.2	24.0	16.6	33.9	25	22	24	17	5	7	4	3
Баруунхараа	<i>Baruunkharaa</i>	11.9	65.5	22.7	30.9	18	14	20	16	-	-	1	1
Зүүнхараа	<i>Zuunkharaa</i>	10.7	21.2	15.2	23.7	22	24	19	13	-	-	2	-
Зуунмод	<i>Zuunmod</i>	8.1	34.7	7.9	56.1	23	24	14	18	10	6	4	2
		Зүүн бүс				Eastern region							
Чойбалсан	<i>Choibalsan</i>	17.5	31.0	4.8	21.2	25	24	20	22	4	5	12	4
Баруун-Урт	<i>Baruun-Urt</i>	17.4	13.8	9.8	31.8	26	21	23	28	2	4	9	1
Өндөрхаан	<i>Ondorkhaan</i>	18.7	12.4	2.4	37.5	26	28	21	23	1	1	3	-
		Улаанбаатар				Ulaanbaatar							
Улаанбаатар	<i>Ulaanbaatar</i>	9.6	26.8	6.8	40.0	19	22	24	19	7	2	4	2

4.2 АГААР ДАХЬ БОХИРДУУЛАГЧ БОДИСЫН АГУУЛАМЖ, жил бүрийн 5 дугаар сарын байдлаар
CONCENTRATION OF AIR POLLUTION, in May of selected years

Хүрэлзэг хий SO ₂ Сульфур dioxide SO ₂	Улаанбаатар* Ulaanbaatar Харуул Post***												Дархан-Уул** Darkhan-Uul Харуул Post				Орхон** Orkhon Харуул Post							
	1-р 1st		2-р 2nd		3-р 3rd		4-р 4th		5-р 5th		6-р 6th		7-р 7th		8-р 8th		1-р 1st		1-р 1st		2-р 2nd			
	2013	2014	2013	2014	2013	2014	2013	2014	2013	2014	2013	2014	2013	2014	2013	2014	2013	2014	2013	2014	2013	2014		
Дундаж	0.01	0.009	0.010	0.005	0.003	0.007	0.007	0.007	0.009	0.009	0.009	0.001	0.008	0.005	0.002	0.003	0.005	0.003	0.005	0.013	0.024	0.010	0.036	
Хамгийн их	0.027	0.025	0.020	0.027	0.009	0.024	0.016	0.022	0.015	0.015	0.015	0.014	0.035	0.009	0.007	0.006	0.015	0.013	0.015	0.024	0.010	0.036	0.009	
XXX-ээс давсан of AQS
ХТ-хонгоор MN by day	6.7	3.3	0.0	4.3	0.0	3.6	0.0	6.7	0.0	6.7	0.0	0.0	9.7	0.0	0.0	0.0	0.0	0.0	0.0	0.0	0.0	0.0	0.0	
Дундаж	0.025	0.181	0.060	0.017	0.021	0.102	0.045	0.030	0.040	0.030	0.040	0.021	0.028	0.032	0.037	0.017	0.025	0.013	0.025	0.013	0.047	0.034	0.045	
Хамгийн их	0.036	0.219	0.082	0.034	0.043	0.119	0.086	0.047	0.058	0.047	0.058	0.032	0.044	0.041	0.057	0.023	0.076	0.041	0.076	0.041	0.108	0.085	0.064	
XXX-ээс давсан of AQS
ХТ-хонгоор MN by day	0.0	100.0	92.3	0.0	3.2	100.0	62.1	6.7	51.6	6.7	51.6	0.0	6.5	5.9	34.6	0.0	0.0	0.0	0.0	0.0	2.3	0.0	0.0	
Дундаж	0.068	0.546	1.006	0.436	0.463	...	0.383	...	0.383	...	0.394	0.499	...	0.064	
Хамгийн их	0.12	2.286	2.250	1.600	1.500	...	2.000	...	2.000	...	1.433	2.338	...	1.000	
XXX-ээс давсан of AQS	
ХТ-хонгоор MN by day	74	77	77	93	93	...	92	...	92	...	93	51	...	60	
Дундаж	0.024	0.027	0.027	0.046	0.016	...	0.057	...	0.057	...	0.143	0.133	0.059	0.045	0.040	0.027	0.056	
Хамгийн их	0.041	0.067	0.067	0.108	0.057	...	0.108	...	0.108	...	0.424	0.370	0.097	0.085	0.169	0.043	0.097	
XXX-ээс давсан of AQS	
ХТ-хонгоор MN by day	0	3.8	26	23.3	3.2	...	31	...	31	...	29	19	26	20	45	5	54.5	
Дундаж	0.017	0.035	0.038	0.021	0.023	...	0.023	0.030	0.056	
Хамгийн их	0.026	0.070	0.069	0.047	0.043	...	0.043	0.047	0.089	
XXX-ээс давсан of AQS	
ХТ-хонгоор MN by day	0.0	0.0	0.0	0.0	0.0	...	0.0	0.0	0.0	
Дундаж	56	93	59	80	69	...	69	80	60	

* Улаанбаатар хотын агаарын бохирдлын мэдээг хоногийн дундажаруулав.

** Дархан - Уул, Орхон аймгийн мэдээг тухайн үеийн хэмжилтийн дүнгээр авав.

*** Улаанбаатар хотын 1-р харуул (Мишээл-Экспо төв), 2-р харуул (Баруун дөрвөн зам), 3-р харуул (1-р хороолол), 4-р харуул (13-р хороолол)

5-р харуул (32-ын тойрог), 6-р харуул (Хархорин зах), 6-р харуул (Оффисеруудын ордон), 7-р харуул (Хархорин зах), 8-р харуул (Ургах наран хороолол) орчимд тус тус хэмжилт хийсэ

... Тухайн сард хэмжилт хийгдээгүй.

XXX-хүлцэх хэм хэмжээ

ХТ-хэмжилтийн тоо

* Ulaanbaatar city's posts - by daily average.

** Darkhan-Uul and Orkhon aimags post-by measurement of the particular time.

*** Measuring areas by Ulaanbaatar city's posts: The 1st-post (around the Misheel-Expo center), the 2nd-post (around the West crossroad), the 3rd-post (around the 1st micro district), the 4th-post (around the 13th micro district), the 5th-post (around the 32nd Toirog), the 6th-post (around the Offitseruuduin ordon), 7th-post (Kharkhorin market), 8th-post (around the Ulgakh naran micro district)

... There was not measurement on the post in the current month.

XXX-Air Quality Standard

MN-measured number

V. ГЭМТ ХЭРЭГ
CRIME

5.1 УЛСЫН ХЭМЖЭЭНД БҮРТГЭГДСЭН ГЭМТ ХЭРЭГ, хэргийн ангилал, төрлөөр, жил бүрийн эхний 5 сарын байдлаар
COMMITTED OFFENCES, by classification and types of crimes, as a first 5 months of selected years

Хэргийн төрөл	Types of offences	2013			2014			2014 I-V 2013 I-V %
		IV	V	I-V	IV	V	I-V	
Бүртгэгдсэн хэрэг - Бүгд	Committed offences - Total	2 398	2 638	10 803	2 675	2 562	11 445	105.9
Гэмт хэргийн ангиллаар	By classification of crime							
Хөнгөн	Minor	996	1 060	4 697	1 268	1 069	5 289	112.6
Хүндэвтэр	Less serious	1 233	1 346	5 156	1 182	1 252	5 118	99.3
Хүнд	Serious	135	183	753	177	182	816	108.4
Онц хүнд	Grave	34	49	197	48	59	222	112.7
Гэмт хэргийн төрлөөр	By types of offences							
Хүний амь бие, эрүүл мэндийн эсрэг гэмт хэрэг	Crimes against human life and health (or physical well-being)	836	911	3 531	950	930	3 743	106.0
Үүнээс:	Of which:							
Хүнийг санаатай алах	Attempted murder	15	16	86	13	23	87	101.2
Бусдыг болгоомжгүй алах	Negligent murder	2	1	8	2	3	11	137.5
Амиа хорлосон	Committed to suicide	28	25	59	30	39	51	86.4
Золгүй явдлаас нас барсан	Deaths due to unfortunate cases	143	181	336	123	159	239	71.1
Бусдын бие махбодид гэмтэл учруулах	Inflicted injury to someone's body	645	679	3 013	780	706	3 345	111.0
Хүний эрх, эрх чөлөө, алдар хүнд, нэр төрийн эсрэг гэмт хэрэг	Crimes against individual's reputation and dignity	10	9	33	6	8	26	78.8
Хүүхэд, гэр бүл, нийгмийн ёс суртахууны эсрэг гэмт хэрэг	Crimes against children, family and social morals	40	60	193	50	45	185	95.9
Үүнээс:	Of which:							
Хүчин	Rape	24	50	149	36	35	135	90.6
Иргэдийн улс төрийн болон бусад эрх, эрх чөлөөний эсрэг гэмт хэрэг	Crimes against citizens' political and other rights and freedoms	4	17	38	12	15	50	131.6
Өмчлөх эрхийн эсрэг гэмт хэрэг	Crimes against the right of ownership	1 067	1 042	4 816	1 142	1 022	5 174	107.4
Үүнээс:	Of which:							
Хулгай	Theft of property	785	743	3 427	748	659	3 501	102.2
Булаалт	Mugging	19	22	106	27	22	108	101.9
Дээрэм	Robbery	52	72	290	79	60	338	116.6
Залилан	Fraud	109	105	516	157	165	692	134.1
Завших, үрэгдүүлэх	Forgery	40	25	142	24	36	129	90.8
Үндэсний аюулгүй байдлын эсрэг гэмт хэрэг	Crimes against national security	1	29	34	1	4	8	23.5
Аж ахуйн эсрэг гэмт хэрэг	Economic crimes	25	23	107	46	58	213	199.1
Нийгмийн аюулгүй байдлын эсрэг гэмт хэрэг	Crimes against public security	140	164	776	168	176	771	99.4
Үүнээс:	Of which:							
Танхайрах	Hooliganism	137	153	746	161	171	741	99.3
Хүн амын эрүүл мэндийн эсрэг гэмт хэрэг	Crimes against public health	39	52	138	37	37	142	102.9
Байгаль хамгаалах журмын эсрэг гэмт хэрэг	Crimes against environmental protection rules	29	49	157	38	38	157	100.0
Тээврийн хэрэгслийн хөдөлгөөний аюулгүй байдал, ашиглалтын журмын эсрэг гэмт хэрэг	Crimes against the rules of safety of traffic and use of motor vehicles	171	206	753	178	185	770	102.3
Захиргааны журмын эсрэг гэмт хэрэг	Crimes against administrative order	23	55	142	30	19	111	78.2
Шүүн таслах ажиллагааны эсрэг гэмт хэрэг	Crimes against administration of justice	9	14	44	9	15	43	97.7
Албан тушаалын гэмт хэрэг	Malfeasance crimes	4	7	37	7	5	43	116.2
Цэргийн албаны эсрэг гэмт хэрэг	Crimes against military service	-	-	4	1	-	4	100.0
Компьютерийн мэдээллийн аюулгүй байдлын эсрэг гэмт хэрэг	Crimes against security of computer data	-	-	-	-	5	5	-

Эх үүсвэр : Засгийн газрын тохируулагч агентлаг Цагдаагийн ерөнхий газрын мэдээлэл
Source: Report of the Government Regulatory Agency-General Police Department

5.2 БҮРТГЭГДСЭН ГЭМТ ХЭРЭГ, бүс, аймаг, нийслэлээр, хэргийн төрлөөр, жил бүрийн эхний 5 сарын байдлаар
COMMITTED OFFENCES, by regions, aimags and the capital and by types of crimes, as a first 5 months of selected years

Аймаг, нийслэл <i>Aimags and the capital</i>	Бүгд <i>Total</i>		Хүний амь бие, зрүүл мэндийн эсрэг гэмт хэрэг <i>Crimes against human life and health (or physical well-being)</i>		Гэр бүлийн хүчирхийллийн улмаас үйлдэгдсэн гэмт хэрэг <i>Crimes committed by domestic violence</i>		Хүүхэд, гэр бүл, нийгмийн ёс суртахууны эсрэг гэмт хэрэг <i>Crimes against children, family and social morals</i>		Нийгмийн аюулгүй байдлын эсрэг гэмт хэрэг <i>Crimes against public security</i>		Тээврийн хэрэгслийн хөдөлгөөний аюулгүй байдал, ашиглалтын журмын эсрэг гэмт хэрэг <i>Crimes against the rules of safety of traffic and use of motor vehicles</i>		Өмчлөх эрхийн эсрэг гэмт хэрэг <i>Crimes against the right of ownership</i>	
			2013 I-V	2014 I-V	2013 I-V	2014 I-V	2013 I-V	2014 I-V	2013 I-V	2014 I-V	2013 I-V	2014 I-V	2013 I-V	2014 I-V
	2013 I-V	2014 I-V	2013 I-V	2014 I-V	2013 I-V	2014 I-V	2013 I-V	2014 I-V	2013 I-V	2014 I-V	2013 I-V	2014 I-V	2013 I-V	2014 I-V
Бүгд / Total	10 803	11 445	3 531	3 743	133	302	193	185	776	771	753	770	4 816	5 174
	Баруун бүс													
Дүн / Subtotal	683	625	285	280	11	23	10	5	22	9	42	38	254	253
БӨ/BO	171	137	107	77	1	18	-	-	4	-	8	6	38	44
ГО/GO	79	78	20	30	-	-	1	2	9	2	10	4	30	33
ЗА/ZA	135	131	63	52	8	-	3	2	3	1	7	8	42	59
УВ/UV	123	132	50	61	2	5	4	1	4	5	10	4	44	55
ХО/ХНО	175	147	45	60	-	-	2	-	2	1	7	16	100	62
	Хангайн бүс													
Дүн / Subtotal	1 324	1 251	466	458	23	31	30	27	44	40	90	97	574	521
АР/AR	184	198	77	67	-	10	3	4	3	3	14	10	73	98
БХ/БКН	208	200	64	64	2	1	11	6	7	14	13	17	84	77
БУ/БУ	168	137	45	50	4	2	4	4	8	3	11	6	90	66
ОР/ОР	283	219	102	94	15	6	1	5	12	4	20	26	138	85
ӨВ/ОВ	237	212	92	79	2	10	6	6	8	6	22	22	80	70
ХӨ/ХНС	244	285	86	104	-	2	5	2	6	10	10	16	109	125
	Төвийн бүс													
Дүн / Subtotal	1 550	1 759	579	610	23	18	28	39	79	76	150	201	560	667
ГС/GS	64	83	39	42	2	1	1	1	4	4	7	8	10	24
ДА/ДА	284	405	120	140	3	3	6	12	23	18	15	30	105	191
ДО/ДО	240	205	98	78	6	1	2	3	5	13	27	25	69	71
ДУ/ДУ	100	110	44	43	5	-	-	5	1	7	9	8	46	44
ӨМ/ОМ	179	202	63	77	4	9	4	4	7	6	28	33	64	55
СЭ/СЕ	315	331	113	107	3	-	9	9	22	12	18	29	103	107
ТӨ/ТО	368	423	102	123	-	4	6	5	17	16	46	68	163	175
	Зүүн бүс													
Дүн / Subtotal	673	597	193	182	10	23	17	11	58	45	27	27	335	290
ДД/DD	362	228	109	70	2	3	8	4	14	9	11	8	200	121
СҮ/SU	123	151	42	42	-	1	2	1	18	19	8	11	44	70
ХЭ/ХНЕ	188	218	42	70	8	19	7	6	26	17	8	8	91	99
	Улаанбаатар													
УБ/УВ	6 458	7 146	1 987	2 198	66	206	108	102	571	600	440	405	3 060	3 417
Бусад* / Other*	115	67	21	15	-	1	-	1	2	1	4	2	33	26

* - Төмөр замын цагдаагийн хэлтэс, Иргэний агаарын тээврийн цагдаагийн хэлтэст бүртгэгдсэн болон Монгол Улсын иргэдийн хилийн чанадад үйлдсэн хэргийг хамруулав.

* - Offences recorded in Police divisions of Mongolian Railway and Airlines, and committed by Mongolian citizens in abroad have included.

5.3 18, ТҮҮНЭЭС ДЭЭШ НАСНЫ 10000 ХҮНД НОГДОХ БҮРТГЭГДСЭН ГЭМТ ХЭРЭГ,
бүс, аймаг, нийслэлээр, жил бүрийн эхний 5 сарын байдлаар
COMMITTED OFFENCES PER 10000 POPULATION AGED 18 AND ABOVE,
by regions, aimags and the capital, as a first 5 months of selected years

Аймаг, нийслэл	Aimags and the capital	2013			2014		
		IV	V	I-V	IV	V	I-V
Улсын дундаж	National average	13	14	57	14	13	60
Баруун бүс	Western region	6	7	30	6	6	28
Баян-Өлгий	Bayan-Olgii	6	4	32	4	5	26
Говь-Алтай	Govii-Altai	4	5	23	7	5	22
Завхан	Zavkhan	4	11	30	7	7	29
Увс	Uvs	8	8	28	4	5	30
Ховд	Khovd	9	7	36	7	9	31
Хангайн бүс	Khangai region	8	8	36	7	8	34
Архангай	Arkhangai	5	8	31	9	6	33
Баянхонгор	Bayankhongor	7	10	39	7	8	38
Булган	Bulgan	10	7	43	9	8	35
Орхон	Orkhon	10	9	46	8	8	36
Өвөрхангай	Ovorkhangai	7	9	33	6	9	29
Хөвсгөл	Khovsgol	7	8	30	7	8	35
Төвийн бүс	Central region	12	13	50	13	12	57
Говьсүмбэр	Govisumber	19	16	65	15	14	84
Дархан-Уул	Darkhan-Uul	9	10	46	16	14	66
Дорноговь	Dornogovi	15	15	60	10	13	51
Дундговь	Dundgovi	9	10	34	10	7	37
Өмнөговь	Omnogovi	12	15	48	11	14	55
Сэлэнгэ	Selenge	10	13	45	12	9	47
Төв	Tov	16	16	63	17	16	72
Зүүн бүс	Eastern region	12	11	51	10	8	45
Дорнод	Dornod	19	15	72	10	8	45
Сүхбаатар	Sukhbaatar	8	7	33	7	7	41
Хэнтий	Khentii	7	9	41	12	10	48
Улаанбаатар	Ulaanbaatar						
Улаанбаатар	Ulaanbaatar	17	19	77	20	19	85

Тайлбар: - Тухайн оны эхний 18, түүнээс дээш насны хүн амын тоонд үндэслэн тооцов.

Note: - Estimated by population aged 18 and over at beginning of given year

5.4 ГЭМТ ХЭРГИЙН УЛМААС УЧИРСАН ХОХИРОЛ, жил бүрийн эхний 5 сарын байдлаар
DAMAGES CAUSED BY CRIME, as a first 5 months of selected years

Үзүүлэлт	Indicators	2013			2014		
		IV	V	I-V	IV	V	I-V
Учирсан хохирол-Бүгд	Total amount of damages	3 873.3	4 315.0	39 995.0	7 369.9	7 655.1	30 199.6
Үүнээс:	Of which:						
Төрийн өмчид учирсан	Damages for state property	200.3	295.2	14 312.3	301.0	1 066.8	1 644.9
Хувийн өмчид учирсан*	Damages for private property*	3 169.4	3 934.5	20 881.9	6 937.0	6 569.6	28 283.3
Нөхөн төлүүлсэн	Amount of restituted damages	1 866.9	2 768.7	12 309.3	3 656.1	2 630.7	11 288.3

* - Хувь хүнд учирсан хохирлыг оруулсан .

* - Damages suffered for individuals are included.

5.5 БҮРТГЭГДСЭН ГЭМТ ХЭРЭГТ ХОЛБОГДСОН СЭЖИГТЭН, ЯЛЛАГДАГЧИД, бүс, аймаг, нийслэлээр, жил бүрийн эхний 5 сарын байдлаар
OFFENDERS (SUSPECTS AND DEFENDANTS), by regions, aimags and the capital, by types, as a first 5 months of selected years

Аймаг, нийслэл Aimags and the capital	Хэрэгт холбогдсон нийт сэжигтэн, яллагдагчид Total number of offenders (suspects & defendants)				Хэрэг үйлдэхдээ Crime committed by				Ял шийтгэлийн хугацаа дуусаагүй байсан Period of punishment has not expired	
	2013 I-V	2014 I-V	Эмэгтэй Female	18 хүртэлх насны Below age of 18	Бүлэглэсэн Group of people		Согтуу байсан Drunk people		2013 I-V	2014 I-V
					2013 I-V	2014 I-V	2013 I-V	2014 I-V		
	Бүгд / Total	8 824	9 341	1 393	493	1 774	1 815	2 361	2 448	409
Баруун бүс	Western region									
Дүн / Subtotal	622	599	52	33	160	115	184	146	9	14
БӨ/ВО	160	131	6	5	27	24	47	35	1	1
ГО/ГО	75	78	7	3	16	7	23	23	-	4
ЗА/ЗА	110	119	11	15	11	23	39	22	2	-
УВ/УВ	102	130	14	3	32	25	40	41	3	5
ХО/КНО	175	141	14	7	74	36	35	25	3	4
Хангайн бүс	Khangai region									
Дүн / Subtotal	1 243	1 297	137	112	336	413	384	423	67	69
АР/АР	167	233	16	21	45	100	28	51	6	22
БХ/ВКН	226	228	33	20	69	64	51	71	8	11
БУ/БУ	155	126	8	9	35	39	30	35	17	9
ОР/ОР	218	201	28	10	57	41	87	105	11	9
ӨВ/ОВ	252	241	26	11	66	103	83	69	6	11
ХӨ/КНС	225	268	26	41	64	66	105	92	19	7
Төвийн бүс	Central region									
Дүн / Subtotal	1 415	1 496	192	68	320	316	435	496	85	78
ГС/ГС	55	70	6	3	8	10	31	31	8	5
ДА/ДА	283	326	60	24	78	65	117	120	28	10
ДО/ДО	232	185	19	12	52	52	92	82	8	7
ДУ/ДУ	79	100	10	2	17	31	35	43	1	3
ӨМ/ОМ	134	162	14	5	19	26	40	68	3	3
СЭ/СЕ	332	325	50	14	105	80	111	95	30	38
ТӨ/ТО	300	328	33	8	41	52	9	57	7	12
Зүүн бүс	Eastern region									
Дүн / Subtotal	511	594	49	16	151	181	159	170	15	38
ДД/ДД	237	250	16	7	82	88	58	52	4	8
СҮ/СУ	114	146	16	4	23	36	40	52	1	1
ХЭ/КНЕ	160	198	17	5	46	57	61	66	10	29
Улаанбаатар	Ulaanbaatar									
УБ/УБ	4 952	5 298	950	263	790	780	1 188	1 200	230	266
Бусад* / Other*	81	57	13	1	17	10	11	13	3	1

* - Төмөр замын цагдаагийн хэлтэс, Иргэний агаарын тээврийн цагдаагийн хэлтэст бүртгэгдсэн болон Монгол Улсын иргэдийн хилийн чанадад үйлдсэн хэргийг хамааруулав.

* - Offences recorded in Police divisions of Mongolian Railway and Airlines, and committed by Mongolian citizens in abroad have included.

Гэмт хэргийн улмаас гэмтсэн, нас барсан хүний тоо,
жил бүрийн эхний 5 сарын байдлаар
Number of injured and died people caused by offences,
as a first 5 months of selected years

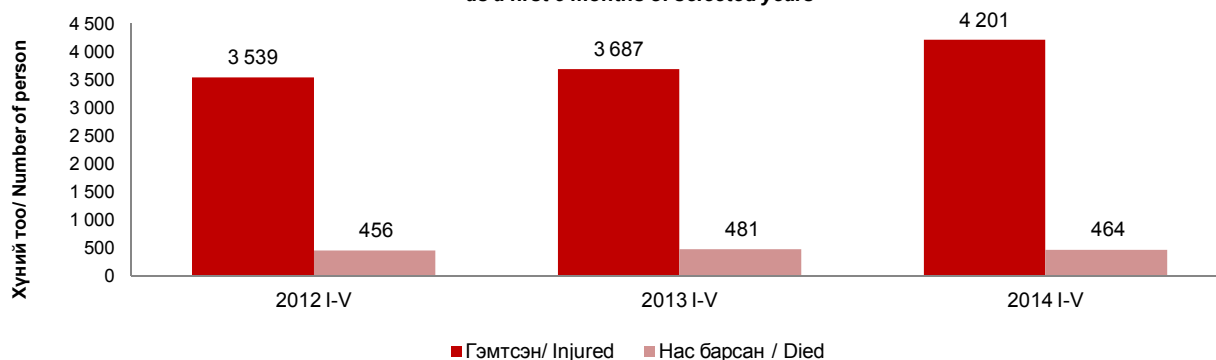

VI. МӨНГӨ, ЗЭЭЛ, ҮНЭТ ЦААСНЫ ЗАХ ЗЭЭЛ*
MONEY, LOAN, STOCK MARKET*

6.1 МӨНГӨНИЙ НИЙЛҮҮЛЭЛТ, сарын эцэст
MONEY SUPPLY, at the end of every month

Хугацаа, сараар Periods, by months	Мөнгө M2 Money M2	Барг мөнгө Quasi money	Мөнгө M1 Money M1	Төгрөгийн харилцах Current account	Банкнаас гадуурх мөнгө Currency outside banks	сая төг mln. tog
						Гүйлгээнд байгаа бэлэн мөнгө Currency issued in circulation
2012 I	6 147 458.7	4 581 661.8	1 565 796.9	1 106 369.6	459 427.3	656 998.9
II	6 237 570.2	4 737 242.4	1 500 327.8	1 041 929.9	458 397.9	673 778.6
III	6 104 817.6	4 616 653.9	1 488 163.7	1 040 081.6	448 082.1	648 454.6
IV	6 362 908.7	4 767 102.1	1 595 806.6	1 096 980.9	498 825.7	708 876.4
V	6 729 609.3	4 988 250.9	1 741 358.4	1 145 705.1	595 653.3	782 922.5
VI	7 051 197.7	5 254 022.5	1 797 175.2	1 134 243.8	662 931.5	891 527.8
VII	6 953 531.5	5 293 169.2	1 660 362.3	1 068 646.3	591 716.0	801 409.3
VIII	6 997 147.9	5 316 061.1	1 681 086.8	1 089 828.2	591 258.7	814 882.5
IX	7 112 176.0	5 454 158.5	1 658 017.5	1 106 228.4	551 789.1	745 629.7
X	7 132 595.1	5 553 857.1	1 578 738.0	1 077 450.3	501 287.6	717 559.2
XI	7 033 210.8	5 476 076.7	1 557 134.1	1 055 914.1	501 220.0	722 110.5
XII	7 617 272.4	5 781 859.3	1 835 413.2	1 231 528.8	603 884.4	828 450.3
2013 I	7 340 701.0	5 761 304.5	1 579 396.5	1 064 298.2	515 098.3	742 095.5
II	7 238 045.0	5 757 678.1	1 480 366.9	1 013 884.6	466 482.3	675 601.5
III	7 300 600.2	5 711 420.0	1 589 180.2	1 106 522.4	482 657.7	687 718.8
IV	7 184 162.1	5 515 865.2	1 668 296.9	1 136 769.5	531 527.4	759 822.5
V	7 907 789.7	6 128 611.4	1 779 178.3	1 181 389.0	597 789.3	830 979.7
VI	8 004 023.9	5 977 230.7	2 026 793.2	1 426 467.3	600 325.9	835 813.3
VII	8 088 684.2	6 161 088.6	1 927 595.6	1 340 548.3	587 047.3	832 173.6
VIII	8 410 146.6	6 459 674.0	1 950 472.6	1 319 807.8	630 664.9	867 821.9
IX	8 482 029.3	6 465 317.0	2 016 712.3	1 419 225.9	597 486.4	874 965.7
X	8 715 925.5	6 777 667.3	1 938 258.2	1 358 868.3	579 389.9	824 792.1
XI	9 108 688.0	7 282 608.2	1 826 079.8	1 268 396.1	557 683.7	803 911.5
XII	9 460 952.8	7 367 642.4	2 093 310.4	1 511 163.6	582 146.8	841 129.3
2014 I	10 027 878.9	8 064 631.5	1 963 247.4	1 343 838.8	619 408.6	894 289.7
II	9 847 778.9	8 092 603.2	1 755 175.7	1 240 606.0	514 569.7	756 630.8
III	9 916 355.4	8 189 836.7	1 726 518.7	1 176 704.4	549 814.3	801 171.5
IV	10 197 815.3	8 357 611.4	1 840 203.9	1 248 828.9	591 375.0	841 608.9
V**	10 233 314.0	8 401 147.2	1 832 166.8	1 235 874.3	596 292.4	863 001.8
$\frac{2014 V^{**}}{2013 V}$ %	129.4	137.1	103.0	104.6	99.7	103.9
$\frac{2014 V^{**}}{2014 IV}$ %	100.3	100.5	99.6	99.0	100.8	102.5

Мөнгөний үзүүлэлт, сарын эцэст, тэрбум төг
Money indicators, at the end of every month, bln.tog

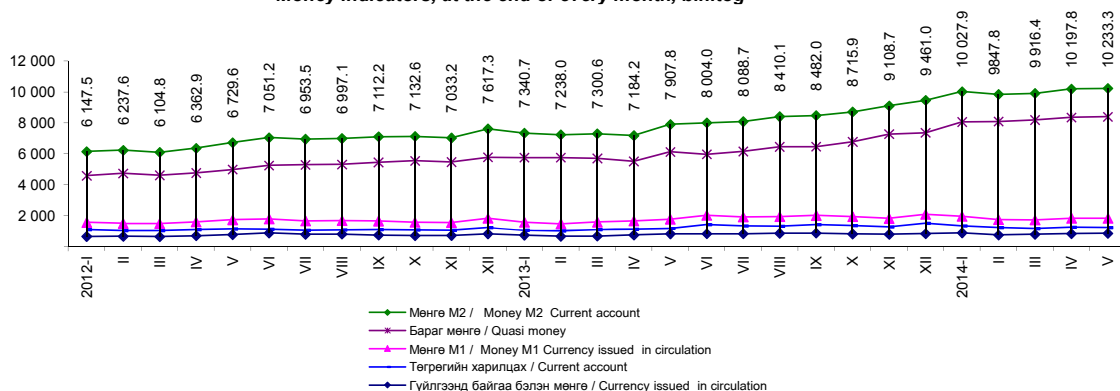

* Монголбанкны статистикийн сарын бюллетень

* Monthly statistical bulletin, Bank of Mongolia

** Урьдчилсан гүйцэтгэл

** Preliminary results

6.3 ВАЛЮТЫН ЗАХ ЗЭЭЛИЙН НЭРЛЭСЭН ХАНШ, сарын дундаж
OFFICIAL EXCHANGE RATES, monthly average

										төг tog
Хугацаа, сараар	Ам. доллар	Евро	Рубль	Юань	Иен	Вон	Фунт	Алт (унци)	Зээлжих	
Periods, by months	USD	EUR	RUB	CNY	JPY	KRW	GBP	XAU	тусгай эрх SDR	
2012	I	1 395.12	1 800.97	44.45	220.88	18.14	1.22	2 164.22	2 306 106.59	2 141.30
	II	1 340.73	1 772.77	44.96	212.80	17.12	1.20	2 120.71	2 332 423.83	2 077.25
	III	1 333.28	1 761.91	45.44	211.17	16.17	1.18	2 110.20	2 236 197.36	2 054.69
	IV	1 313.13	1 728.43	44.52	208.23	16.14	1.16	2 101.17	2 165 964.99	2 026.11
	V	1 318.03	1 689.83	42.82	208.38	16.53	1.14	2 099.65	2 093 776.74	2 019.52
	VI	1 328.01	1 666.80	40.48	208.68	16.74	1.14	2 065.34	2 126 845.44	2 013.11
	VII	1 344.04	1 654.77	41.38	210.96	17.03	1.18	2 097.22	2 146 146.04	2 026.44
	VIII	1 364.22	1 690.97	42.66	214.50	17.34	1.20	2 142.42	2 221 260.87	2 062.44
	IX	1 394.83	1 793.08	44.33	220.68	17.85	1.24	2 246.60	2 430 907.92	2 141.82
	X	1 386.98	1 798.35	44.57	221.44	17.57	1.25	2 229.90	2 422 769.01	2 135.95
	XI	1 396.40	1 793.19	44.50	224.00	17.25	1.28	2 231.34	2 406 518.04	2 135.95
	XII	1 396.11	1 830.59	45.39	223.98	16.70	1.30	2 252.60	2 354 562.95	2 148.50
2013	I	1 392.76	1 849.32	46.06	223.85	15.66	1.31	2 225.20	2 329 257.16	2 137.59
	II	1 393.90	1 862.05	46.16	223.63	14.99	1.28	2 156.46	2 271 414.61	2 129.90
	III	1 404.39	1 819.78	45.57	225.95	14.83	1.27	2 119.48	2 238 763.69	2 111.96
	IV	1 417.41	1 843.72	45.22	229.12	14.51	1.26	2 168.09	2 114 225.51	2 131.29
	V	1 438.27	1 867.91	45.91	234.21	14.27	1.29	2 200.48	2 040 548.81	2 157.01
	VI	1 437.78	1 898.56	44.50	234.40	14.75	1.27	2 227.49	1 942 436.07	2 176.71
	VII	1 474.07	1 929.42	44.99	240.32	14.79	1.31	2 239.35	1 898 070.91	2 217.13
	VIII	1 570.43	2 090.94	47.55	256.55	16.06	1.41	2 431.85	2 117 312.78	2 384.70
	IX	1 662.45	2 218.71	50.98	271.65	16.75	1.53	2 635.52	2 247 521.04	2 529.73
	X	1 687.62	2 302.37	52.60	276.48	17.26	1.58	2 716.98	2 222 817.59	2 597.22
	XI	1 733.47	2 339.05	52.94	284.50	17.33	1.63	2 791.82	2 212 365.17	2 653.41
	XII	1 674.58	2 294.48	50.93	275.67	16.18	1.59	2 743.33	2 049 163.10	2 575.64
2014	I	1 714.26	2 336.08	50.88	283.32	16.47	1.61	2 823.62	2 133 445.75	2 632.46
	II	1 752.18	2 392.74	49.62	288.15	17.17	1.64	2 901.12	2 276 121.65	2 697.26
	III	1 772.30	2 450.32	48.98	287.12	17.33	1.66	2 945.66	2 370 642.08	2 742.79
	IV	1 784.11	2 464.69	50.00	286.64	17.40	1.71	2 987.42	2 316 422.11	2 761.79
	V	1 813.08	2 492.43	52.00	290.59	17.81	1.77	3 055.79	2 339 205.40	2 805.58

Хэрэглээний үнийн улсын индекс,
ам.долл, еврогийн ханшийн өөрчлөлтийн харьцаа, сарын эцэст, өмнөх сар=100%
National CPI, USD and EUR growth, at the end of every month, previous month=100%

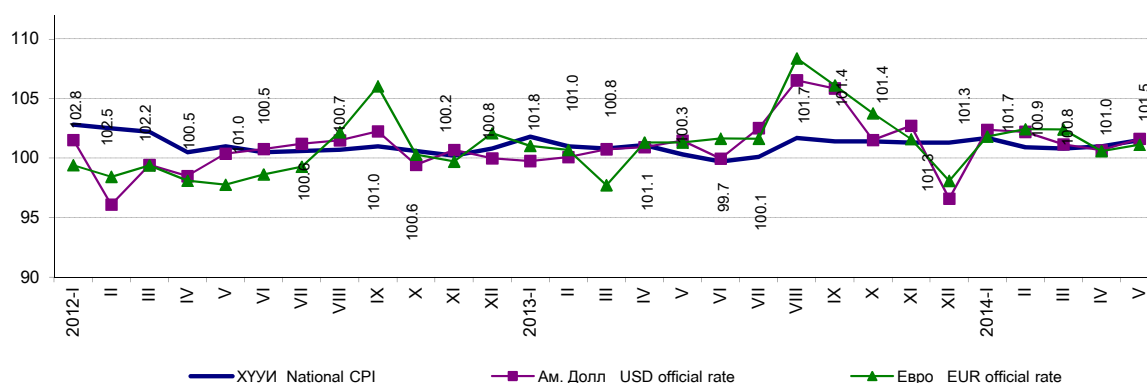

6.4 АЖ АХУЙН НЭГЖ, ИРГЭДЭД ОЛГОСОН ЗЭЭЛИЙН ӨРИЙН ҮЛДЭГДЭЛ, зээлийн ангиллаар, сарын эцэст
LOANS OUTSTANDING, by classification of loan, at the end of every month

сая төг mln. tog

Хугацаа, сараар Periods, by months	Зээлийн өрийн үлдэгдэл Loans outstanding	Хэвийн зээл Loans	Хугацаа хэтэрсэн зээл Principal in arrears	Чанаргүй зээл Sub/d, doubtful, loss loans	Төрийн салбар Public sector	Хувийн салбар Private sector	Иргэд Individuals	Бусад Other	Бусад санхүүгийн байгууллага Other financial corporations
2012 I	5 647 628.3	5 247 166.8	73 822.9	326 638.5	0.0	274 230.0	51 359.8	984.7	64.1
II	5 706 234.3	5 321 745.4	61 172.1	323 316.7	0.0	269 260.6	52 958.9	1 035.4	61.8
III	5 781 506.0	5 399 905.4	61 438.1	320 162.6	0.0	271 811.2	47 453.7	838.9	58.8
IV	5 935 982.7	5 548 213.0	71 159.1	316 610.6	0.0	268 133.2	47 585.9	838.9	52.6
V	6 121 200.1	5 745 491.2	60 055.9	315 653.0	7 426.1	258 529.5	48 239.5	1 416.4	41.4
VI	6 318 185.2	5 958 571.7	51 777.5	307 836.0	7 579.8	248 570.2	50 815.2	839.4	31.4
VII	6 428 519.6	6 037 638.0	85 133.2	305 748.3	7 542.8	245 802.8	51 086.1	884.9	431.7
VIII	6 675 071.0	6 262 134.6	100 632.1	312 304.3	5 770.9	253 368.2	52 243.3	880.3	41.6
IX	6 867 334.0	6 444 040.3	117 001.2	306 292.5	5 826.8	254 060.3	45 492.8	872.6	40.0
X	6 855 416.0	6 416 773.4	132 473.5	306 169.1	5 807.0	254 474.6	44 973.7	872.7	41.1
XI	6 867 781.8	6 421 673.1	147 657.5	298 451.2	5 805.5	246 631.7	45 141.6	832.7	39.8
XII	6 990 546.3	6 584 829.9	110 620.0	295 096.5	6 565.5	241 961.4	44 190.5	2 332.6	46.6
2013 I	7 139 824.4	6 726 843.2	105 793.7	307 187.5	6 425.9	254 784.0	43 610.4	2 322.6	44.7
II	7 168 463.8	6 751 652.7	110 870.7	305 940.3	655.7	256 461.6	46 496.8	2 283.8	42.4
III	7 383 600.2	6 975 170.5	99 851.7	308 578.1	547.7	257 007.9	48 136.4	2 845.9	40.2
IV	7 771 060.2	7 349 390.1	110 936.6	310 733.4	539.2	258 442.2	48 873.1	2 841.0	38.0
V	8 226 418.8	7 761 983.8	146 428.0	318 007.1	529.2	265 830.8	48 774.2	2 811.2	61.6
VI	8 607 732.4	8 141 409.9	149 744.0	316 578.4	524.2	263 919.1	49 290.2	2 811.3	33.6
VII	9 117 688.0	8 503 418.8	161 319.6	452 949.5	512.4	400 014.4	49 578.5	2 812.6	31.6
VIII	9 783 100.7	9 131 848.7	186 415.5	464 836.4	508.4	411 064.5	50 418.8	2 815.2	29.5
IX	10 153 522.1	9 462 875.3	153 448.3	537 198.5	500.4	481 399.5	51 735.5	3 535.8	27.3
X	10 488 797.0	9 758 863.2	169 420.9	560 512.9	500.4	501 111.0	58 289.8	586.5	25.2
XI	10 822 431.4	10 088 836.1	161 107.9	572 487.4	500.4	510 506.3	60 870.9	586.8	23.0
XII	10 769 336.6	10 085 173.9	118 206.2	565 956.4	500.4	507 074.5	57 776.1	584.7	20.8
2014 I	11 014 930.8	10 280 868.8	152 122.0	581 940.0	500.4	521 158.8	59 676.0	586.1	18.6
II	11 159 081.0	10 362 249.0	198 797.2	598 034.7	430.5	536 234.7	60 806.5	546.6	16.4
III	11 380 924.9	10 506 867.9	279 596.3	594 460.8	444.4	536 357.4	57 098.3	546.4	14.2
IV	11 737 746.9	10 822 570.1	299 020.4	616 156.3	444.4	553 803.2	61 849.0	47.7	12.0
V**	12 053 358.0	11 053 089.7	380 598.6	619 669.7	444.4	560 189.9	58 977.4	48.2	9.8
2014 V** 2013 V %	146.5	142.4	259.9	194.9	84.0	210.7	120.9	1.7	15.9
2014 V** 2014 IV %	102.7	102.1	127.3	100.6	100.0	101.2	95.4	101.0	81.7

** Урьдчилсан г үйцэтгэл
** Preliminary results

Зээлийн жилийн хүү, хувиар, сарын эцэст
Annual loan's rate, by percent, at the end of every month

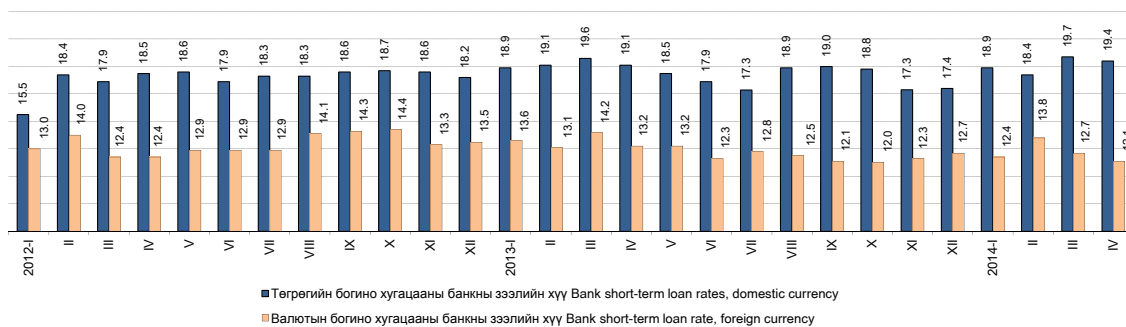

6.5 ҮНЭТ ЦААСНЫ ЗАХ ЗЭЭЛИЙН ҮЗҮҮЛЭЛТ*, сарын эцэст
INDICATORS OF STOCK MARKET*, at the end of every month

Хугацаа, сараар	Арилжаа явагдсан өдрийн тоо	Үнэт цаасны гүйлгээний дүн, сая төг	ЗГ-ын үнэт цаасны хоёрдогч захын арилжаа**	Арилжсан үнэт цаасны тоо, мян.ш	ТОП-20 индекс, дундаж	Зах зээлийн үнэлгээ, сая төг
Periods, by months	Number of trading days in current month	Total turnover of stocks, mln.tog	Government security secondary market**	Total securities traded, thous.pcs	TOP-20 index, average	Market capitalization, mln.tog
2012 I	22	4 711.8		4 840.8	20 445.1	1 992 546.8
II	19	2 642.3		7 189.4	20 802.7	2 112 021.7
III	21	3 009.7		4 528.4	21 527.6	2 025 990.8
IV	21	4 094.4		14 428.7	20 317.4	1 907 907.1
V	23	4 660.0		11 293.1	20 210.2	1 830 858.2
VI	19	42 079.8		65 907.7	19 042.3	1 895 195.5
VII	19	749.8		2 326.8	20 331.1	1 934 876.3
VIII	23	50 707.6		6 880.9	19 020.0	1 772 698.9
IX	20	30 194.8		12 070.7	17 887.1	1 771 544.0
X	23	665.3		2 096.4	16 840.7	1 660 643.5
XI	20	424.3		785.0	15 596.6	1 588 735.3
XII	20	1 116.7		1 481.1	16 839.1	1 799 898.9
I-XII	250	145 056.5		133 829.0	-	-
2013 I	23	4 254.6		8 722.8	18 038.2	1 762 239.1
II	18	2 959.1		2 709.1	17 587.5	1 737 214.5
III	20	1 492.7		2 804.6	16 224.4	1 564 385.1
IV	22	1 646.9		4 311.6	14 685.5	1 320 439.8
V	23	1 041.1		1 657.0	13 619.2	1 373 838.9
I-V	106	11394.4	-	20205.1		
VI	19	62 829.9	61 918.7	1 835.7	14 451.5	1 437 737.3
VII	21	40 878.8	39 306.0	1 329.0	14 574.0	1 421 658.3
VIII	22	1 062.0	9.9	2 281.0	13 896.2	1 345 129.0
IX	21	5 119.6	-	17 369.6	13 747.3	1 400 997.0
X	23	125 464.1	76 774.4	16 548.2	14 072.4	1 541 501.6
XI	20	74 552.5	47 949.7	5 164.1	14 695.9	1 556 875.5
XII	22	77 806.3	74 535.5	1 348.3	15 874.1	1 670 531.2
I-XII	360	410 502.0	300 494.2	86 286.2		
2014 I	21	917.8		1 642.1	15 766.4	1 623 963.8
II	20	7 447.1	3 897.9	934.7	16 767.5	1 661 276.9
III	21	11 071.9	10 210.5	838.4	16 520.9	1 640 331.8
IV	22	39 802.2	36 649.8	11 745.3	15 775.8	1 599 573.4
V	22	46 603.3	46 166.3	615.7	15 407.7	1 516 878.5
I-V	106	105842.3	96924.5	15 776.2		
$\frac{2014 V}{2013 V}$ %		44.8***	-	37.2	113.1	110.4
$\frac{2014 V}{2014 IV}$ %		117.1	126.0	5.2	97.7	94.8

Эх үүсвэр: * Монголын Хөрөнгийн биржийн сарын мэдээ
Source: * Monthly statistical data, Mongolian Stock Exchange
** Монголбанк
** Mongolbank
*** дахин их
*** times

6.6 ҮНЭТ ЦААСНЫ ЗАХ ЗЭЭЛИЙН ҮЗҮҮЛЭЛТ*, сарын эцэст
INDICATORS OF STOCK MARKET*, at the end of every month

Арилжааны үндсэн үзүүлэлт	Main indicators of Stock market	хэмжих нэгж	measuring unit	2014 IV	2014 V
Арилжаа явагдсан өдрийн тоо	Number of trading days in current month	тоо	number	22	22
Үнэт цаас нь бүртгэгдсэн компаний тоо:	Number of registered companies:	тоо	number	249	248
Үүнээс:	of which:				
- Төрийн өмчийн (100 хувь)	- State owned (100 percent)	тоо	number	21	21
- Төрийн өмчийн оролцоотой	- State partially owned	тоо	number	17	17
- Хувийн өмчийн	- Private	тоо	number	211	210
Зах зээлийн үнэлгээ	Market capitalization in current month	сая төг	mln.tog	1 599 573.4	1 516 878.5
Үнэт цаасны гүйлгээний дүн тухайн сард	Total turnover of stocks in current month	сая төг	mln.tog	39 802.2	46 603.3
Үүнээс: - ЗГҮЦаасны хоёрдогч захын арилжаа**	of which: - Government security secondary market**	сая төг	mln.tog	36 649.8	46 166.3
Арилжсан үнэт цаасны тоо бүгд, тухайн сард	Total securities traded, current month	мян.ш	thous.pcs	11 745.3	615.7
Үүнээс: - Компаний хувьцаа	of which: - Company stock	мян.ш	thous.pcs	11 706.3	568.2
- Компаний хувьцааны дундаж ханш	- Average price of the company stock	төг	tog	269.3	769.1
Нийт хийгдсэн хэлцлийн тоо, оны эхнээс	Total deals made, from beginning of the year	тоо	number	6 240	7 480
Үүнээс: - тухайн сард	of which: - made in current month	тоо	number	1 646	1 240
-Үнэт цаасны гүйлгээний өдрийн дундаж	- Daily average securities traded, value	сая төг	mln.tog	1 809.2	2 118.3
-Арилжсан үнэт цаасны тоо, өдрийн дундаж,	- Daily average securities traded, number	мян.ш	thous.pcs	533.9	28.0
ТОП-20 индекс	TOP-20 index				
- Дундаж	- Average			15 775.8	15 407.7
- Хамгийн их	- Maximum			16 092.6	15 661.4
- Хамгийн бага	- Minimum			15 498.4	14 814.4
- Хаалт	- Close			15 522.6	14 814.4
Төвлөрсөн хадгаламжинд тухайн сард нээлгэсэн данс	Accounts opened in center deposits, at current month	тоо	number	549	1 606
- Аж ахуйн нэгж, байгууллага	of which: - Enterprise	тоо	number	2	3
- Иргэн	- Citizen	тоо	number	547	1 603
Брокер, дилерийн компани	Broker, dealer company	тоо	number	79	74

Эх үүсвэр: ** Монголбанк
Source: ** Mongolbank

6.7 ИДЭВХТЭЙ АРИЛЖСАН ҮНЭТ ЦААС*, 2014 оны 5 дугаар сарын эцэст
THE MOST ACTIVE SOLD STOCKS*, at the end of May, 2014

Компаний нэр	Company name	Тухайн сард арилжсан үнэт цаас, ш Stocks traded in the current month, by number of stocks	Хаалтын ханш Closing price		Ханшийн өөрчлөлт, тухайн сард Price change, in the current month
			2014 IV	2014 V	
РЕМИКОН	REMICON	196 798	150	150	0
БАЯНБОГД	BAYANBOGD	88 027	10	10	0
ЖЕНКО ТУР БЮРО	JENCO TOUR BUREAU	53 350	88	82	- 6
МЕРЕКС	MEREX	46 984	110	113	3
ХАЙ БИ ОЙЛ	HB OIL	30 784	340	330	- 10
МОНГОЛИА ДЕВЕЛОПМЕНТ РЕСОРСЕС	MONGOLIA DEVELOPMENT RESOURCES	20 916	648	700	52
ХӨХ ГАН	KHUKH GAN	16 039	120	110	- 10
ГЕРМЕС ЦЕНТР	HERMES CENTRE	14 562	154	150	- 4
СИЛИКАТ	SILICAT	13 046	240	211	- 29
АЗИА ПАСИФИК ПРОПЕРТИС	ASIA PASIFIC PROPERTIES	8 870	2 446	2 470	24
УЛСЫН ИХ ДЭЛГҮҮР	ULSYN IKH DELGUUR	7 979	550	530	- 20
ТАВАН ТОЛГОЙ	TAVAN TOLGOI	7 831	5 020	4 496	- 524
МОНИНЖБАР	MONINJBAR	7 621	295	290	- 5
АПУ	APU	7 603	3 750	3 500	- 250
МОНГОЛ САВХИ	MONGOL SAVKHI	7 179	1 200	1 050	- 150
НАКО ТУЛШ	NACO TULSH	6 620	270	240	- 30
Э- ТРАНС ЛОЖИСТИКС	E-TRANS LOGISTICS	3 120	105	106	1
БАГАНУУР	BAGANUUR	2 855	3 705	3 243	- 462
ГУТАЛ	GUTAL	2 552	11 080	11 000	- 80
МОНГОЛ ШЕВРО	MONGOL SHEVRO	2 540	2 472	2 640	168

Эх үүсвэр: * Монголын Хөрөнгийн биржийн сарын мэдээ
Source: * Monthly statistical data, Mongolian Stock Exchange

6.8 ХАНШ НЬ ХАМГИЙН ИХ ӨССӨН ҮНЭТ ЦААС*, 2014 оны 5 дугаар сарын эцэст
STOCKS, WHICH HAD MOST INCREASED PRICE*, at the end of May, 2014

Компаний нэр	Company name	Тухайн сард арилжсан үнэт цаас, ш Stocks traded in the current month, by number of stocks	Хаалтын ханш Closing price		Ханшийн өөрчлөлт, тухайн сард Price change, in the current month
			2014 IV	2014 V	
ДАРХАН ХӨВӨН	DARKHAN KHUVUN	343	13 150	21 000	7 850
АВТОЗАМ АРХАНГАЙ	AUTOZAM ARKHANGAI	40	5 175	6 840	1 665
МАТЕРИАЛИМПЕКС	MATERIALIMPEX	727	13 500	15 000	1 500
ДАРХАН ХҮНС	DARKHAN KHUNS	104	2 825	4 000	1 175
ХАСУ МАНДАЛ	KHASU MANDAL	219	3 200	4 130	930
МОНГОЛ КЕРАМИК	MONGOL KERAMIK	10	8 000	8 800	800
ЭРЭЭНЦАВ	EREENTSAV	4	3 750	4 312	562
БЭРХ УУЛ	BERKH UUL	25	3 700	4 255	555
ШАРЫН ГОЛ	SHARIIN GOL	394	6 900	7 440	540
БҮТЭЭЛЧ ҮЙЛС	BUTEELCH UIJS	439	230	455	225
МОНГОЛ ШЕВРО	MONGOL SHEVRO	2 540	2 472	2 640	168
МОННАБ	MONNAB	100	1 031	1 185	154
ТАВИЛГА	TAVILGA	1	950	1 092	142
ГОВЬ ФАЙНЭНШЛ ГРУПП	GOBI FINANCIAL GROUP	65	223	339	116
СЭЛЭНГЭ ДУЛААНХААН	SELENGE DULAANKHAAN	674	401	516	115
ТЭЭВЭР АЧЛАЛ	TEEVER ACHLAL	116	624	718	94
ХӨВСГӨЛ ХҮНС	KHUVSGUL KHUNS	20	514	591	77
МОНГОЛИА ДЕВЕЛОПМЕНТ РЕСОРСЕС	MONGOLIA DEVELOPMENT RESOURCES	20 916	648	700	52
МОНГОЛ ДИЗЕЛЬ	MONGOL DIESEL	10	196	225	29
ХӨВСГӨЛ	KHUVSGUL	140	38	44	6

6.9 ХАНШ НЬ ХАМГИЙН ИХ БУУРСАН ҮНЭТ ЦААС*, 2014 оны 5 дугаар сарын эцэст
STOCKS, WHICH HAD MOST DECLINED PRICE*, at the end of May, 2014

Компаний нэр	Company name	Тухайн сард арилжсан үнэт цаас, ш Stocks traded in the current month, by number of stocks	Хаалтын ханш Closing price		Ханшийн өөрчлөлт, тухайн сард Price change, in the current month
			2014 IV	2014 V	
УБ БҮК	UB BUK	209	42 080	35 900	- 6 180
ТЭЭВЭР ДАРХАН	TEEVER DARKHAN	422	20 000	14 760	- 5 240
МОГОЙН ГОЛ	MOGOIN GOL	118	17 260	12 800	- 4 460
ТАВ	TAV	21	22 500	19 500	- 3 000
ДАРХАН НЭХИЙ	DARKHAN NEKHII	465	18 290	15 500	- 2 790
ТАХЬ КО	TAKHI KO	127	10 630	9 105	- 1 525
ШИВЭЭ ОВОО	SHIVEE OVOO	992	6 600	5 335	- 1 265
МОНГОЛ НЭХМЭЛ	MONGOL NEKHMEL	66	6 380	5 425	- 955
НЭХЭЭСГҮЙ ЭДЛЭЛ	NEKHEESGUI EDLEL	47	2 880	2 130	- 750
ЦАГДУУЛТАЙ	TSAGDUULTAI	205	5 060	4 310	- 750
МОНГОЛ АЛТ	MONGOL ALT	140	3 452	2 940	- 512
БАГАНУУР	BAGANUUR	2 855	3 705	3 243	- 462
АВТОИМПЕКС	AUTO IMPEX	89	3 950	3 500	- 450
БЛЮ СКАЙ СЕКЬЮРИТИС	BLUE SKY SECURITIES	10	2 792	2 392	- 400
МОН.ЦАХИЛГААН ХОЛБОО	TELECOM MONGOLIA	742	1 447	1 200	- 247
МОНГОЛ САВХИ	MONGOL SAVKHI	7 179	1 200	1 050	- 150
БӨӨНИЙ ХУДАЛДАА	BUUNII KHUDALDAA	750	900	780	- 120
БАЯЛАГ НАЛАЙХ	BAYALAG NALAIKH	1 569	540	461	- 79
СИЛИКАТ	SILICAT	13 046	240	211	- 29
ОЛЛОО	OLLOO	2 000	140	123	- 18

VII. УЛСЫН НЭГДСЭН ТӨСӨВ
GENERAL GOVERNMENT

7.1 УЛСЫН НЭГДСЭН ТӨСВИЙН ҮНДСЭН ҮЗҮҮЛЭЛТ
MAIN INDICATOR OF GENERAL GOVERNMENT

сая төг *mln. tog*

Хугацаа	Нийт орлого, тусламжийн дүн	Тэнцвэржүүлсэн орлого, тусламжийн дүн	Нийт зарлага, цэвэр зээлийн дүн	Тэнцвэржүүлсэн тэнцэл	Урсгал орлого	Урсгал зардал	Тэнцвэржүүлсэн урсгал тэнцэл
<i>Periods</i>	<i>Total revenue and grants</i>	<i>Total equilibrated revenue and grants</i>	<i>Total expenditure and net lending</i>	<i>Equilibrated balance (+,-)</i>	<i>Current revenue</i>	<i>Current expenditure</i>	<i>Current equilibrated balance (+,-)</i>
2012 I	326 056.3	326 056.3	260 030.8	66 025.5	324 529.1	257 164.1	67 365.0
II	348 985.0	348 985.0	422 112.9	-73 127.9	347 987.5	302 652.4	45 335.1
III	382 070.4	373 996.1	422 680.2	-48 684.0	372 969.4	302 640.8	70 328.6
IV	417 556.1	416 734.1	408 928.7	7 805.4	415 344.5	369 420.0	45 924.5
V	370 977.1	354 391.1	710 732.3	-356 341.1	353 318.3	550 380.6	-197 062.3
VI	535 323.0	535 323.0	705 591.2	-170 268.2	533 693.3	500 199.3	33 494.0
VII	389 272.7	389 272.7	414 059.0	-24 786.3	387 656.1	304 352.1	83 304.1
VIII	355 809.9	355 809.9	238 506.3	117 303.6	354 038.5	174 239.8	179 798.7
IX	386 252.7	386 252.7	461 068.8	-74 816.2	361 213.4	327 372.0	33 841.4
X	456 728.1	456 728.1	477 805.8	-21 077.7	455 120.0	334 703.7	120 416.3
XI	379 540.0	379 540.0	507 262.1	-127 722.0	378 617.0	405 708.9	-27 091.9
XII	609 206.0	540 031.7	965 022.4	-424 990.7	543 525.7	575 278.1	-31 752.4
I-XII	4 957 777.2	4 863 120.8	5 993 800.5	-1 130 679.8	4 828 012.7	4 404 111.6	423 901.2
2013 I	345 694.6	339 641.0	267 192.1	72 448.9	339 078.1	266 081.2	72 996.9
II	359 481.4	359 481.4	348 147.0	11 334.4	359 048.5	333 823.8	25 224.7
III	412 891.4	404 230.1	404 379.9	- 149.8	405 116.6	386 996.2	18 120.4
IV	490 701.3	486 003.2	433 643.1	52 360.1	485 950.4	362 240.8	123 709.5
V	428 494.6	422 050.0	418 723.2	3 326.8	421 991.0	346 143.4	75 847.5
I-V	2 037 263.2	2 011 405.7	1 872 085.3	139 320.3	2 011 184.6	1 695 285.5	315 899.1
VI	500 404.3	493 538.3	765 810.7	-272 272.3	493 324.6	658 530.2	-165 205.6
VII	536 077.2	535 095.1	547 785.3	-12 690.2	534 980.3	177 444.8	357 535.6
VIII	410 713.5	410 136.1	395 734.4	14 401.7	410 011.5	284 768.1	125 243.4
IX	489 894.4	486 581.5	486 217.5	364.0	486 570.5	350 822.1	135 748.4
X	523 437.1	522 054.7	574 172.8	-52 118.1	521 997.5	372 191.4	149 806.1
XI	505 427.6	502 306.1	485 753.5	16 552.6	501 850.6	371 441.3	130 409.2
XII*	924 364.7	919 605.8	1 050 419.4	-130 813.6	919 113.2	648 859.9	270 253.3
I-XII*	5 927 582.0	5 880 723.4	6 177 978.9	- 297 255.5	5 879 032.8	4 559 343.3	1 319 689.5
2014 I	348 427.2	348 427.2	413 116.9	- 64 689.6	348 342.2	361 958.2	- 13 616.0
II	373 614.7	360 932.2	386 595.9	- 25 663.6	360 874.0	348 271.1	12 602.9
III	440 045.6	440 045.6	487 293.0	- 47 247.3	439 914.5	432 045.2	7 869.2
IV	527 546.8	526 438.8	494 485.1	31 953.6	526 315.2	457 032.6	69 282.6
V	504 368.6	501 685.1	502 964.2	- 1 279.0	501 609.6	412 951.7	88 658.0
I-V	2 194 003.0	2 177 529.0	2 284 455.0	- 106 926.0	2 177 055.5	2 012 258.8	164 796.7
<u>2014 I-V</u>	107.7	108.3	122.0	-	108.2	118.7	52.2
<u>2013 I-V</u> %							
<u>2014 V</u>	95.6	95.3	101.7	-	95.3	90.4	128.0
<u>2014 IV</u>							
<u>2014 V</u>	117.7	118.9	120.1	-38.4	118.9	119.3	116.9
<u>2013 V</u>							

*-Урьдчилсан гүйцэтгэл

Эх үүсвэр: Сангийн яам

*-Preliminary estimates

Source: Ministry of Finance

7.2 УЛСЫН НЭГДСЭН ТӨСВИЙН ОРЛОГО, ЗАРЛАГА, жил бүрийн эхний 5 сарын байдлаар
REVENUE & EXPENDITURE OF GENERAL GOVERNMENT, as first 5 months of selected years

		2013 I-V			2014 I-V		
Орлого, зарлагын төрөл	Types of revenue and expenditure	Улсын нэгдсэн төсөв	Улсын төсөв	Орон нутгийн төсөв	Улсын нэгдсэн төсөв	Улсын төсөв	Орон нутгийн төсөв
		General Gov't	Central Gov't	Local Gov't	General Gov't	Central Gov't	Local Gov't
Төсвийн орлого		Revenue of the budget					
Нийт орлого, тусламжийн дүн	Total revenue & grants	2 037 263.2	1 411 311.8	760 651.7	2 194 003.0	1 490 348.2	863 963.8
Тогтворжуулалтын сан	Stabilization fund	25 857.6	25 857.6	-	16 473.9	16 473.9	-
Нийт тэнцвэржүүлсэн орлого ба тусламжийн дүн	Total equilibrated revenue and grants	2 011 405.7	1 385 454.3	760 651.7	2 177 529.0	1 473 874.3	863 963.8
Урсгал орлого	Current revenue	2 011 184.6	1 343 182.5	253 960.7	2 177 055.5	1 405 797.3	316 009.5
Татварын орлого	Tax revenue	1 793 626.6	1 145 885.3	233 792.7	1 876 879.3	1 162 736.3	266 747.6
1 Орлогын албан татвар	1 Income tax	427 337.4	266 242.1	161 095.3	413 629.2	240 917.6	172 711.6
Аж ахуйн нэгжийн	Corporate	266 242.1	266 242.1	-	240 917.6	240 917.6	-
Хүн амын	Individuals	161 095.3	-	161 095.3	172 711.6	-	172 711.6
Зарим бүтээгдэхүүний үнийн өсөлтийн албан татвар	Price increase tax of some products	-	-	-	-	-	-
2 Нийгмийн даатгалын шимтгэл	2 Social security contribution	308 954.1	-	-	359 921.1	-	-
3 Өмчийн татвар	3 Property tax	12 754.2	-	12 754.2	15 584.3	-	15 584.3
4 Дотоодын бараа, үйлчилгээний албан татвар	4 Taxes on goods & services	692 369.9	675 053.3	17 316.5	717 281.0	700 110.8	17 170.2
Нэмэгдсэн өртгийн албан татвар	Value added tax	513 691.3	513 691.3	-	519 127.2	519 127.2	-
Онцгой албан татвар	Excise tax	157 699.3	157 699.3	-	176 618.3	176 618.3	-
Тусгай зориулалтын орлого	Income of special purposes	20 979.3	3 662.7	17 316.5	21 535.4	4 365.2	17 170.2
5 Гадаад худалдааны орлого	5 Taxes on foreign trade	124 227.4	124 227.4	-	140 265.9	140 265.9	-
6 Бусад татвар	6 Other taxes	227 983.7	80 362.4	42 626.6	230 197.8	81 442.0	61 281.6
Татварын бус орлого	Non-tax revenue	217 558.0	197 297.3	20 168.1	300 176.2	243 061.0	49 261.8
Хөрөнгийн орлого	Capital revenue	221.0	-	221.0	473.5	-	473.5
Тусламжийн орлого	Grants and transfers	-	42 271.7	506 470.0	-	68 077.0	547 480.8
Төсвийн зарлага		Expenditure of the budget					
Нийт зарлага ба эргэж төлөгдөх цэвэр зээл	Total expenditure & net lending	1 872 085.3	1 497 528.6	556 255.9	2 284 455.0	1 761 524.4	695 775.9
Нийт зарлага	Total expenditure	1 868 922.9	1 494 495.9	556 126.2	2 278 161.1	1 755 230.6	695 775.9
Урсгал зардал	Current expenditure	1 695 285.5	1 357 567.6	519 737.3	2 012 258.8	1 578 046.0	607 537.3
1 Бараа, үйлчилгээний зардал	1 Expenditure on goods & services	873 743.2	506 465.3	412 709.4	990 931.1	573 047.9	468 145.1
Цалин, хөлс	Wages & salaries	556 480.8	297 231.7	254 453.8	607 821.9	331 183.2	272 082.3
Нийгмийн даатгалын шимтгэл	Social security contribution	51 860.2	23 652.0	27 719.5	56 752.6	26 401.0	29 834.9
Бараа, үйлчилгээний бусад зардал	Goods & services expenses	317 262.4	185 581.5	130 536.1	383 109.2	215 463.7	166 228.0
2 Зээлийн үйлчилгээний төлбөр	2 Interest payments	44 610.8	44 610.8	-	120 747.8	118 543.4	-
3 Татаас ба шилжүүлэг	3 Subsidies & transfers	776 931.6	806 491.5	107 027.9	900 579.9	886 454.6	139 392.2
Орон нутгийн т өсөвт өгөх санхүүгийн дэмжлэг	Grants to local government	-	73 756.9	-	-	70 570.1	-
Хөрөнгийн зардал	Capital expenditure	173 637.4	136 928.3	36 388.9	265 902.3	177 184.5	88 238.6
Дотоод эх үүсвэрээр	Internal sources	168 945.0	132 242.6	36 382.2	226 343.4	137 625.6	88 238.6
Хөрөнгө оруулалт	Investment	166 192.6	129 490.2	36 382.2	221 289.8	132 572.0	88 238.6
Их засварын зардал	Capital repairment	421.0	421.0	-	1 743.4	1 743.4	-
Геологи хайгуулын	Geological survey	1 034.9	1 034.9	-	1 945.9	1 945.9	-
Ойжуулалт, байгаль орчны бусад арга хэмжээ	Forest, other environment expenditure	-	-	-	1 000.6	1 000.6	-
Улсын нөөц бүрдүүлэх	Acquisition of stock	1 296.5	1 296.5	-	363.6	363.6	-
Гадаад эх үүсвэрээр	External sources	4 692.4	4 685.7	-	39 558.9	39 558.9	-
Эргэж төлөгдөх цэвэр зээл	Lending (net)	3 162.4	3 032.7	-	6 293.8	6 293.8	-
Гадаад зээлээр санхүүжих төсөл	Foreign financed projects	9 446.9	9 446.9	-	1 352.5	1 352.5	-

7.3 ОРОН НУТГИЙН ТӨСӨВ, жил бүрийн эхний 5 сарын байдлаар
LOCAL BUDGET, as first 5 months of selected years

Аймаг, нийслэл Aimags and the Capital	Нийт орлого		Орлого*		Нийт зарлага		Зарлага**		Нийт орлого болон зарлагын харьцаа, % Total revenue to total expenditure ratio, %		Орлого, зарлагын харьцаа, % Revenue to expenditure ratio, %	
	Total revenue		Revenue		Total expenditure		Expenditure		2013 I-V		2014 I-V	
	2013 I-V	2014 I-V	2013 I-V	2014 I-V	2013 I-V	2014 I-V	2013 I-V	2014 I-V	2013 I-V	2014 I-V	2013 I-V	2014 I-V
Бүгд/Total	760 651.7	863 963.8	254 181.8	316 483.0	556 255.9	695 775.9	550 321.1	677 775.9	136.7	124.2	46.2	46.7
	Баруун бүс				Western region							
Дүн/Subtotal	122 955.3	132 006.6	10 565.2	17 323.3	97 252.1	114 080.2	97 252.1	114 080.2	126.4	115.7	10.9	15.2
БӨ/BO	27 913.5	28 208.0	1 821.4	2 479.2	22 140.2	25 947.6	22 140.2	25 947.6	126.1	108.7	8.2	9.6
ГО/GO	21 221.3	25 522.9	1 926.7	4 295.3	14 920.7	19 165.8	14 920.7	19 165.8	142.2	133.2	12.9	22.4
ЗА/ZA	24 799.7	23 961.5	2 092.2	1 731.6	20 326.7	21 482.4	20 326.7	21 482.4	122.0	111.5	10.3	8.1
УВ/UV	24 724.4	27 567.4	2 138.4	3 901.0	19 449.9	24 451.5	19 449.9	24 451.5	127.1	112.7	11.0	16.0
ХО/ХНО	24 296.4	26 746.9	2 586.5	4 916.2	20 414.7	23 032.9	20 414.7	23 032.9	119.0	116.1	12.7	21.3
	Хангайн бүс				Khangai region							
Дүн/Subtotal	157 037.8	174 786.3	30 062.5	36 511.6	119 787.6	143 515.4	118 287.6	143 515.4	131.1	121.8	25.4	25.4
АР/АР	25 508.8	26 871.7	2 339.2	2 406.1	18 817.0	22 724.8	18 817.0	22 724.8	135.6	118.2	12.4	10.6
БХ/ВКН	24 368.8	27 751.6	1 988.8	2 465.1	19 645.8	24 432.5	19 645.8	24 432.5	124.0	113.6	10.1	10.1
БУ/БУ	18 850.5	21 287.3	6 972.3	6 832.2	13 411.5	17 725.3	13 411.5	17 725.3	140.6	120.1	52.0	38.5
ОР/ОР	26 714.0	31 716.9	13 306.7	16 890.1	19 109.8	21 272.8	17 609.8	21 272.8	139.8	149.1	75.6	79.4
ӨВ/ОВ	27 081.9	30 790.1	2 617.6	4 114.0	22 316.9	25 671.5	22 316.9	25 671.5	121.4	119.9	11.7	16.0
ХӨ/ХНС	34 513.7	36 368.7	2 837.8	3 804.1	26 486.6	31 688.5	26 486.6	31 688.5	130.3	114.8	10.7	12.0
	Төвийн бүс				Central region							
Дүн/Subtotal	143 112.6	163 962.4	41 877.0	54 406.4	108 547.1	147 561.4	107 747.1	143 561.4	131.8	111.1	38.9	37.9
ГС/ГС	6 351.6	6 508.6	1 613.8	1 486.6	4 140.0	5 701.1	4 140.0	5 701.1	153.4	114.2	39.0	26.1
ДА/ДА	21 929.9	21 945.2	6 150.5	6 161.7	16 849.9	18 221.6	16 849.9	18 221.6	130.1	120.4	36.5	33.8
ДО/ДО	16 806.0	19 202.8	5 852.6	6 442.8	13 282.1	16 144.2	13 282.1	16 144.2	126.5	118.9	44.1	39.9
ДУ/ДУ	15 261.5	16 880.9	1 171.7	1 510.5	10 711.2	13 463.4	10 711.2	13 463.4	142.5	125.4	10.9	11.2
ӨМ/ӨМ	30 796.8	41 079.4	18 079.6	26 331.3	21 076.1	44 944.5	20 276.1	40 944.5	146.1	91.4	89.2	64.3
СЭ/СЭ	26 447.5	31 324.6	5 554.3	7 679.2	21 621.9	25 165.5	21 621.9	25 165.5	122.3	124.5	25.7	30.5
ТӨ/ТӨ	25 519.3	27 020.9	3 454.5	4 794.4	20 865.9	23 921.0	20 865.9	23 921.0	122.3	113.0	16.6	20.0
	Зүүн бүс				Eastern region							
Дүн/Subtotal	61 762.0	67 284.5	7 966.4	12 215.2	50 993.4	61 095.4	50 993.4	61 095.4	121.1	110.1	15.6	20.0
ГД/ДД	20 372.0	22 808.9	3 491.0	4 693.2	16 246.3	19 412.5	16 246.3	19 412.5	125.4	117.5	21.5	24.2
СҮ/СУ	19 240.3	21 308.3	2 283.4	4 388.5	16 088.4	21 193.2	16 088.4	21 193.2	119.6	100.5	14.2	20.7
ХЭ/ХНЭ	22 149.6	23 167.2	2 192.1	3 133.5	18 658.7	20 489.8	18 658.7	20 489.8	118.7	113.1	11.7	15.3
	Улаанбаатар				Ulaanbaatar							
УБ/УБ	275 784.0	325 924.0	163 710.7	196 026.5	179 675.7	229 523.5	176 040.9	215 523.5	153.5	142.0	93.0	91.0

7.4 ОРОН НУТГИЙН ТӨСВӨӨС УЛСЫН ТӨСӨВТ ТӨВЛӨРҮҮЛЭХ ОРЛОГО, жил бүрийн эхний 5 сарын байдлаар
GRANTS FROM LOCAL GOV'T TO CENTRAL GOV'T, as first 5 months of selected years

Аймаг, нийслэл Aimags and the Capital	сая төг mln.tog		
	2013 I-V	2014 I-V	$\frac{2014 I-V}{2013 I-V}$ %
БҮГД/TOTAL	5 934.8	18 000.0	303.3
ОР/ОР	1 500.0	-	-
ӨМ/ӨМ	800.0	4 000.0	500.0
УБ/УБ	3 634.8	14 000.0	385.2

VIII. ТӨЛБӨРИЙН ТЭНЦЭЛ*
BALANCE OF PAYMENTS*

8.1 Төлбөрийн тэнцэл
Balance of payments

Үзүүлэлт	Indicators	сая ам.долл <i>mln. USD</i>		
		2013 I-III	2013 X-XII	2014** I-III
I. Урсгал Тэнцэл (А+Б+В)	I. Current Account (A+B+C)	- 771.9	- 776.1	- 320.6
А. Бараа ба үйлчилгээний худалдаа (1+2)	A. Goods and services (1+2)	- 615.5	- 547.7	- 267.1
1. Бараа (1.1+1.2+1.3)	1. Goods balance (1.1+1.2+1.3)	- 235.3	- 180.4	71.8
1.1. Ерөнхий эд бараа (а-б)	1.1. General merchandise (a-b)	- 269.2	- 233.1	19.8
а. Экспорт ФОВ (Кредит)	a. Exports FOB (Credit)	766.3	1 107.0	897.1
Үүнээс: Зэсийн баяжмал	Of which: Copper concentrate	209.4	269.3	349.2
б. Импорт ФОВ (Дебит)	b. Imports FOB (Debit)	1 035.4	1 340.1	877.3
Үүнээс: Нефтийн бүтээгдэхүүн	Of which: Petroleum products	286.0	378.1	223.1
Хүнсний бүтээгдэхүүн	Food products	93.0	138.1	99.6
1.2. Мөнгөжөөгүй алт	1.2. Nonmonetary gold	42.7	63.9	89.8
Кредит	Credit	42.7	63.9	89.8
Дебит	Debit	0.0	0.0	0.0
1.3. Бусад	1.3. Other	- 8.8	- 11.2	- 37.8
Кредит	Credit	0.2	0.3	0.0
Дебит	Debit	9.0	11.5	37.8
2. Үйлчилгээ (1+2+3)	2. Services (1+2+3)	- 380.2	- 367.3	- 339.0
1. Тээвэр	1. Transportation	- 153.0	- 166.2	- 106.4
Кредит	Credit	45.2	57.5	50.2
Дебит	Debit	198.2	223.7	156.6
2. Аялал	2. Travel	- 75.4	- 73.4	- 66.9
Кредит	Credit	16.8	30.9	22.2
Дебит	Debit	92.3	104.3	89.0
3. Бусад үйлчилгээ	3. Other services	- 151.8	- 127.7	- 165.7
Кредит	Credit	45.7	74.0	50.8
Дебит	Debit	197.5	201.6	216.4
Б. Орлого (1+2)	B. Income (1+2)	- 182.4	- 263.7	- 102.9
1. Ажиллагчдын цалин хөлс	1. Compensation of employees	- 48.4	- 36.3	- 23.3
Кредит	Credit	11.9	12.9	14.9
Дебит	Debit	60.3	49.2	38.2
2. Хөрөнгө оруулалтын орлого	2. Investment income	- 134.0	- 227.4	- 79.6
Кредит	Credit	1.5	1.2	0.9
Дебит	Debit	135.5	228.6	80.5
В. Урсгал шилжүүлэг /цэвэр/	C. Current transfers /net/	26.0	35.3	49.4
Кредит	Credit	79.3	80.0	86.0
Дебит	Debit	53.3	44.7	36.6
Үүнээс: Ажилчдын гуйвуулга	Of which: Worker's remittances	0.9	10.9	16.8
Кредит	Credit	51.9	50.0	50.7
Дебит	Debit	51.0	39.2	33.9
II. Хөрөнгө ба санхүүгийн тэнцэл (А+Б)	II. Capital and financial account (A+B)	657.6	477.8	66.2
А. Хөрөнгийн данс	A. Capital account	26.0	39.9	41.8
Кредит	Credit	27.3	40.4	42.4
Дебит	Debit	1.3	0.5	0.6
Б. Санхүүгийн данс (1+2+3+4)	B. Financial account (1+2+3+4)	631.5	437.9	24.4
1. Шууд хөрөнгө оруулалт	1. Direct investment	843.9	445.0	292.8
1.1 Гадагш хийсэн	1.1. Abroad	- 1.8	- 19.5	- 1.2
1.1.1. Хувь нийлүүлсэн хөрөнгө	1.1.1 Equity capital	- 1.8	- 19.2	- 0.7
1.1.2. Орлогын дахин хөрөнгө оруулалт	1.1.2 Reinvested earnings	0.0	0.0	0.0
1.1.3. Бусад хөрөнгө	1.1.3 Other capital	0.0	- 0.3	- 0.5
1.2. Монголд орсон	1.2. In Mongolia	845.8	464.5	294.0
1.2.1 Хувь нийлүүлсэн хөрөнгө	1.2.1 Equity capital	146.8	124.2	83.8
1.2.2 Орлогын дахин хөрөнгө оруулалт	1.2.2 Reinvested earnings	- 6.0	- 31.4	- 116.2
1.2.3 Бусад хөрөнгө	1.2.3 Other capital	705.0	371.7	326.4

Үзүүлэлт	Indicators	сая ам.долл <i>mln. USD</i>		
		2013 I-III	2013 X-XII	2014** I-III
2. Санхүүгийн хөрөнгө оруулалт	2. Portfolio investment	- 2.3	- 128.9	330.8
2.1. Актив	2.1. Assets	- 9.7	- 0.4	- 20.8
2.1.1 Хөрөнгийн хувьцаа	2.1.1 Equity securities	- 5.2	- 1.2	- 5.7
2.1.2 Өрийн бичиг	2.1.2 Debt securities	- 4.5	0.8	- 15.0
2.1.2.1 Бонд, үнэт цаас	2.1.2.1 Bonds and notes	- 4.4	4.2	0.0
2.1.2.2 Мөнгөний захын хэрэгсэл	2.1.2.2 Money market instruments	- 0.1	- 3.5	- 15.0
2.2. Пассив	2.2. Liabilities	7.4	- 128.5	351.6
2.2.1 Хөрөнгийн хувьцаа	2.2.1 Equity securities	1.2	- 1.7	1.1
2.2.2 Өрийн бичиг	2.2.2 Debt securities	6.2	- 126.8	350.5
2.2.2.1 Бонд, үнэт цаас	2.2.2.1 Bonds and notes	6.2	- 126.8	350.5
2.2.2.2 Мөнгөний захын хэрэгсэл	2.2.2.2 Money market instruments	0.0	0.0	0.0
3. Санхүүгийн үүсмэл хэрэгсэл (цэвэр)	3. Financial derivatives /net	0.0	0.0	- 1.3
3.1 Актив	3.1 Assets	0.0	0.0	- 0.8
3.2 Пассив	3.2 Liabilities	0.0	0.0	- 0.5
4. Бусад хөрөнгө оруулалт	4. Other investment	- 210.0	121.8	- 597.9
4.1 Актив	4.1 Assets	- 301.8	- 291.7	- 797.9
4.1.1 Худалдааны зээл	4.1.1 Trade credits	37.1	- 42.4	- 145.5
4.1.2 Зээл	4.1.2 Loans	- 0.5	0.9	0.1
4.1.3 Бэлэн мөнгө ба харилцах	4.1.3 Currency and deposits	- 338.4	- 250.2	- 652.6
4.1.4 Бусад актив	4.1.4 Other assets	0.0	0.0	0.0
4.2 Пассив	4.2 Liabilities	91.8	413.5	200.0
4.2.1 Худалдааны зээл	4.2.1 Trade credits	41.2	46.9	76.0
4.2.2 Зээл	4.2.2 Loans	41.1	337.8	119.7
4.2.2.1 Төв банк	4.2.2.1 Monetary Authority	- 0.1	0.0	- 0.1
4.2.2.2 Засгийн газар	4.2.2.2 Government of Mongolia	- 2.8	47.8	18.8
4.2.2.3 Банк	4.2.2.3 Banks	0.3	187.5	51.8
4.2.2.4 Бусад сектор	4.2.2.4 Other sector	43.7	102.6	49.2
4.2.3 Бэлэн мөнгө ба харилцах	4.2.3 Currency and deposits	9.5	28.7	4.4
4.2.4 Бусад пассив	4.2.4 Other assets	0.0	0.0	0.0
III. Алдаа болон орхигдуулга	III. Net Errors and Omissions	- 283.5	- 149.9	- 53.4
Төлбөрийн тэнцлийн нийт дүн	Total of Current, Capital and Financial Accounts	- 397.8	- 448.3	- 307.8
IV. Гадаад валютын цэвэр нөөцийн өөрчлөлт	IV. Reserves and Related Items	397.8	448.3	307.8
1. Актив	1. Assets	419.3	471.8	331.5
1.1 Мөнгөжсөн алт	1.1 Monetary gold	0.0	0.0	39.3
1.2 Зээлжих тусгай эрх	1.2 Special drawing rights	0.4	0.3	0.2
1.3 ОУВС-д байршуулсан жөрөнгө	1.3 Reserve position in the IMF	0.0	0.0	0.0
1.4 Бэлэн валют ба харилцах	1.4 Foreign exchange	418.9	471.6	292.0
1.5 Бусад нөөц актив	1.5 Other claims	0.0	0.0	0.0
2. Пассив	2. Liabilities	- 21.6	- 23.5	- 23.7
2.1 ОУВС-ийн зээл	2.1 Use of Fund credit and loans	- 21.6	- 23.5	- 23.7
2.2 Онцгой санхүүжилт	2.2 Exceptional financing	0.0	0.0	0.0

* Эх үүсвэр: Монголбанкны улирлын мэдээ
* Source: Quarterly report of Bank of Mongolia

Тайлбар: ** Урьдчилсан үйцэтгэл
Note: ** Preliminary results

8.2 Төлбөрийн тэнцэл
Balance of payments

сая ам.долл *mln.USD*

Хугацаа <i>Periods</i>	Төлбөрийн тэнцэл <i>Balance of payments</i>	Урсгал тэнцэл <i>Current account</i>	Хөрөнгө, санхүүгийн тэнцэл <i>Capital and financial account</i>	Алдаа болон орхигдуулга <i>Net errors and omissions</i>	
2010	I-III	- 36.3	- 145.1	144.7	- 35.9
	IV-VI	162.4	- 61.8	176.5	47.7
	VII-IX	166.3	- 192.9	315.7	43.5
	X-XII	580.7	- 486.9	1 106.8	- 39.3
	I-XII	873.1	- 886.7	1 743.7	16.1
2011	I-III	37.8	- 472.4	545.5	- 35.3
	IV-VI	180.6	- 575.8	973.7	- 217.3
	VII-IX	- 13.5	- 960.7	715.6	231.5
	X-XII	- 177.2	- 749.8	629.4	- 56.8
	I-XII	27.8	- 2 758.6	2 864.2	- 77.8
2012	I-III	358.8	- 774.3	1 862.9	- 729.7
	IV-VI	112.3	- 676.9	182.5	606.7
	VII-IX	- 236.9	- 1 190.4	863.8	89.7
	X-XII	1 137.4	- 720.7	2 020.2	- 162.1
	I-XII	1 371.7	- 3 362.3	4 929.5	- 195.5
2013	I-III	- 397.8	- 771.9	657.6	- 283.5
	IV-VI	- 585.4	- 836.1	257.1	- 6.5
	VII-IX	- 435.8	- 808.0	45.7	326.5
	X-XII	- 448.3	- 776.1	477.8	- 149.9
	I-XII	- 1 867.3	- 3 192.0	1 438.1	- 113.4
2014*	I-III	- 307.8	- 320.6	66.2	- 53.4
<u>2013 I-III</u>	%	-110.9	99.7	35.3	38.8
2012 I-III					
<u>2014* I-III</u>	%	77.4	41.5	10.1	18.8
2013 I-III					

* Эх үүсвэр: Монголбанкны улирлын мэдээ

* Source: Quarterly report of Bank of Mongolia

Тайлбар: ** Урьдчилсан гүйцэтгэл

Note: ** Preliminary results

IX. ГАДААД ХУДАЛДАА
EXTERNAL TRADE

9.1 ГАДААД ХУДАЛДААНЫ НИЙТ ЭРГЭЛТ
EXTERNAL TRADE TURNOVER

сая ам.долл <i>mln.USD</i>					
Хугацаа <i>Periods</i>	Нийт эргэлт <i>Total turnover</i>	Экспорт <i>Exports</i>	Импорт <i>Imports</i>	Тэнцэл (+,-) <i>Balance</i>	
2012 I	731.8	236.9	494.9	- 258.0	
II	734.1	289.6	444.4	- 154.8	
III	869.8	351.2	518.6	- 167.4	
IV	1 028.3	405.5	622.7	- 217.2	
V	983.0	415.7	567.4	- 151.7	
VI	1 219.5	554.2	665.3	- 111.1	
VII	939.7	285.0	654.7	- 369.7	
VIII	1 025.0	333.4	691.5	- 358.1	
IX	946.3	360.0	586.3	- 226.2	
X	926.6	433.1	493.5	- 60.4	
XI	895.0	365.2	529.8	- 164.6	
XII	824.1	354.8	469.3	- 114.5	
I-XII	11 123.1	4 384.7	6 738.4	-2 353.7	
2013 I	779.7	281.6	498.1	-216.5	
II	537.6	224.5	313.1	- 88.6	
III	696.9	303.1	393.8	- 90.7	
IV	939.1	403.3	535.8	- 132.5	
V	1 158.0	430.8	727.2	- 296.4	
I-V	4 111.3	1 643.3	2 468.0	- 824.7	
2014 I	658.3	321.2	337.1	- 15.9	
II	550.2	273.4	276.8	- 3.4	
III	774.4	392.3	382.1	10.2	
IV	975.7	445.5	530.2	- 84.7	
V	1 101.2	495.5	605.7	- 110.2	
I-V	4 059.8	1 927.9	2 131.9	- 204.0	
<u>2014 V</u> %					
2014 IV	112.9	111.2	114.2	130.2	
<u>2014 I-V</u> %					
2013 I-V	98.7	117.3	86.4	24.7	

Эх үүсвэр: Гаалийн Ерөнхий Газрын мэдээ
Source: Report of the Customs General Administration

9.2 ЭКСПОРТ, орноор, жил бүрийн эхний 5 сарын байдлаар
EXPORTS, by countries and as of the first 5 months of selected years

Улс орон	Countries	2013			2014		
		IV	V	I-V	IV	V	I-V
Дүн	Total	403 294.3	430 771.8	1 643 253.3	445 525.1	495 501.3	1 927 929.2
Европ	Europe	10 686.7	80 652.6	120 647.7	9 993.4	36 544.9	159 867.1
Үүнээс:	Of which:						
Европын холбоо	Countries of EU	5 920.7	74 839.3	96 455.8	5 011.9	31 420.7	138 918.6
Австри	Austria	68.6	157.4	230.7	237.9	185.8	639.1
Бельги	Belgium	-	1.9	65.9	23.0	10.5	93.0
Болгар	Bulgaria	-	-	-	-	-	4.9
Дани	Denmark	0.8	7.9	60.2	0.3	23 904.2	23 912.4
Ирланд	Ireland	-	-	-	1.3	-	1.3
Испани	Spain	-	7.3	37.8	40.4	14.7	105.5
Итали	Italy	738.0	4 766.8	12 149.8	1 192.5	3 013.5	8 714.3
Их Британи	United Kingdom	4 041.5	64 583.8	71 722.7	888.4	421.4	93 567.3
Латви	Latvia	17.3	0.0	17.3	15.9	-	27.4
Нидерланд	Netherlands	9.0	5.8	575.0	1 231.9	15.4	1 481.8
Польш	Poland	10.4	1.8	46.9	5.9	-	88.1
Португаль	Portugal	-	-	-	-	63.5	63.5
Румын	Romania	-	-	-	-	-	2.0
Унгар	Hungary	-	-	-	-	2.3	6.3
Финлянд	Finland	-	-	-	149.3	-	149.3
Франц	France	95.6	71.1	514.8	3.3	2 261.5	2 576.0
ХБНГУ	Germany	478.6	2 117.1	7 447.5	1 206.7	1 493.6	7 362.0
Чех улс	Czech Republic	-	26.3	31.6	-	20.7	47.9
Швед	Sweden	461.0	3 092.3	3 555.7	15.1	13.6	76.5
Европын бусад орнууд	Other countries of Europe	4 766.0	5 813.3	24 191.9	4 981.5	5 124.2	20 948.5
Беларусь	Belarus	25.9	-	25.9	-	-	-
Лихтенштейн Вант улс	Liechtenstein	-	-	6.4	-	-	-
Монако	Monaco	-	-	-	-	-	3.5
Норвеги	Norway	-	-	21.0	9.4	1.4	43.2
ОХУ	Russian Federation	4 530.4	4 994.1	22 091.5	4 413.3	5 056.6	19 712.2
Турк	Turkey	-	-	13.3	-	-	-
Украин	Ukraine	207.5	-	461.3	15.6	-	28.6
Швейцарь	Switzerland	2.2	819.2	1 572.5	543.2	66.2	1 161.0
Ази	Asia	380 511.8	337 401.5	1 446 755.5	435 174.8	455 773.2	1 761 094.7
Үүнээс:	Of which:						
Зүүн Хойд Ази	North Eastern Asia	378 330.6	336 811.5	1 440 101.0	430 798.2	454 534.1	1 750 707.5
БНАСАУ	Dem. Rep. of Korea	-	11.5	122.9	-	-	7.6
БНСУ	Republic of Korea	1 670.0	81.8	6 140.2	338.3	461.3	1 495.1
БНХАУ	China	375 899.6	336 611.5	1 431 676.0	429 506.4	446 915.3	1 739 381.5
Япон	Japan	761.0	106.7	2 161.9	953.5	7 157.6	9 823.4
Зүүн Өмнөд Ази	South Eastern Asia	346.1	339.2	2 105.3	3 191.2	773.6	7 216.3
Вьетнам	Vietnam	-	-	311.4	-	164.2	461.5
Индонез	Indonesia	4.4	-	13.4	-	-	19.8
Малайз	Malaysia	0.5	9.7	153.5	466.2	16.5	499.6
Сингапур	Singapore	340.1	258.0	1 532.9	2 725.0	592.6	6 229.7
Тайланд	Thailand	1.1	-	12.4	-	-	-
Филиппин	Philippines	-	71.4	81.7	-	0.3	5.7
Азийн бусад орнууд	Other countries of Asia	1 835.1	250.9	4 549.2	1 185.4	465.5	3 170.9
Арабын Нэгдсэн Эмират	United Arab Emirates	1 317.8	0.1	3 133.3	321.5	6.2	725.6
Балба	Nepal	-	-	7.5	-	-	-
Бангладеш	Bangladesh	-	-	-	57.9	-	57.9
Иран	Iran	166.6	-	166.6	-	-	-
Израиль	Israel	-	-	-	-	-	1.1
Казахстан	Kazakhstan	212.5	20.3	279.9	213.7	-	588.0
Киргизстан	Kirgizstan	-	0.4	0.4	234.6	125.8	669.2
Ливан	Lebanon	138.3	-	337.1	46.5	-	93.0
Пакистан	Pakistan	-	-	-	17.8	-	17.8
Узбекистан	Uzbekistan	-	-	191.3	72.7	-	110.2
Энэтхэг	India	-	230.1	433.1	220.7	333.5	908.1
Африк	Africa	-	0.1	2 452.9	115.5	48.8	164.5
Буркина-Фасо	Burkina faso	-	-	-	105.4	-	105.4
Маврикий (Брит)	Mauritius	-	-	-	-	2.1	2.1
Өмнөд Африкийн Бүгд Найрамдах Улс	Republic of South Africa	-	0.1	2 451.7	10.1	46.7	57.0
Сейшелийн Аралын Бүгд Найрамдах Улс	Seychelles	-	-	1.2	-	-	-
Америк	America	12 095.8	12 523.9	69 016.6	198.5	3 107.0	6 718.2
АНУ	USA	46.9	1 302.7	2 049.6	189.4	2 995.7	6 412.5
Бразил	Brazil	-	0.5	0.5	-	-	-
Канад	Canada	12 048.9	10 406.1	65 243.1	9.1	111.3	305.7
Колумба	Colombia	-	-	34.4	-	-	-
Мексик	Mexico	-	814.7	1 689.0	-	-	-
Австрали	Australia	-	193.7	4 380.6	42.9	27.6	84.8
Австрали	Australia	-	193.7	4 380.6	42.9	25.5	82.1
Фиджи	Fiji	-	-	-	-	-	0.7
Шинэ Зеланд	New Zealand	-	-	-	-	2.0	2.0

Бүлэг 9. Гадаад худалдаа

9.3 ЭКСПОРТ, барааны бүлгээр, жил бүрийн эхний 5 сарын байдлаар
EXPORTS, by commodity groups and as of the first 5 months of selected years

Барааны бүлэг	Commodity groups	мян.ам.долл <i>thous.USD</i>					
		2013			2014		
		IV	V	I-V	IV	V	I-V
Дүн	Total	403 294.3	430 771.9	1 643 253.3	445 525.1	495 501.3	1 927 929.2
Мал, амьтад, тэдгээрээс гаралтай бүтээгдэхүүн	<i>Live animals, animals origin products</i>	710.9	2 183.5	8 192.6	1 468.3	432.2	5 461.7
Ургамлын гаралтай бүтээгдэхүүн	<i>Vegetable origin products</i>	547.2	524.2	4 351.9	402.7	178.6	11 337.4
Мал, амьтан, болон ургамлын гаралтай өөх, тос	<i>Animal & vegetable fat & oil</i>	-	2.2	3.7	4.0	-	4.0
Хүнсний бэлэн бүтээгдэхүүн	<i>Food products</i>	1 401.0	430.3	4 327.1	1 324.3	724.6	4 393.5
Эрдэс бүтээгдэхүүн	<i>Mineral products</i>	347 883.5	273 967.9	1 329 260.7	365 232.0	371 322.2	1 568 711.4
Хими, химийн үйлдвэрийн бүтээгдэхүүн	<i>Chemical & chemical industry products</i>	10.4	14.3	87.8	11.2	4.5	88.7
Хуванцар, каучук, түүгээр хийсэн эдлэл	<i>Plastics, rubber, & articles thereof</i>	121.1	433.4	877.4	207.9	186.6	787.7
Түүхий болон боловсруулсан арьс, шир, ангийн үс, эдгээрээр хийсэн эдлэл	<i>Raw & processed hides, skins, fur & articles thereof</i>	1 988.9	1 695.4	18 075.9	4 269.7	1 281.5	22 246.0
Мод, модон эдлэл	<i>Wood & wooden articles</i>	13.9	52.5	133.0	68.5	118.0	476.6
Целлюлоз, цаас картон, тэдгээрээр хийсэн зүйл	<i>Cellulose, paper, cardboard & articles thereof</i>	0.0	26.2	36.9	0.5	2.4	3.1
Нэхмэл, нэхмэл бүтээгдэхүүн	<i>Textiles & textile articles</i>	32 480.7	72 302.1	118 131.3	64 543.0	82 744.9	163 338.1
Гутал, малгай, шүхэр, өд, хиймэл цэцэг	<i>Footwear, headwear, umbrellas, feather & artificial flowers</i>	126.1	126.3	316.8	105.8	126.4	423.8
Чулуу, гөлтгөнө, цемент, шөрмөсөн чулуун зүйлс, шил, шилэн сав	<i>Articles of stone, plaster, cement, asbestos, glass & glassware</i>	0.2	8.3	15.0	-	5.6	24.9
Үнэт, хагас үнэт чулуу, металл гоёлын зүйлс	<i>Natural or cultured stones, precious metal, jewellery</i>	11 931.3	71 595.4	126 256.8	0.8	-	89 848.1
Үндсэн төмөрлөг, түүгээр хийсэн бүтээгдэхүүн	<i>Base metals & articles thereof</i>	1 577.1	1 758.8	8 012.6	2 394.1	1 052.3	7 698.3
Машин, механик төхөөрөмж, цахилгаан хэрэгсэл, дуу хураагч, зурагт, тэдгээрийн сэлбэг, эд анги	<i>Machinery, equipment, electric appliances, recorders, TV sets & spare parts</i>	706.1	1 960.0	15 176.5	4 511.3	11 880.7	21 067.3
Авто, агаарын замын тээврийн хэрэгсэл, тэдгээрийн эд анги	<i>Auto, air & water transport vehicles & their spare parts</i>	3 574.6	3 510.4	8 995.2	616.1	24 766.6	29 389.3
Хараа зүй, гэрэл, кино зураг, хэмжүүр, хяналт, эмнэлэг, мэс заслын багаж, цаг, хөгжмийн зэмсэг	<i>Optical, photographic, cinematographic, measuring control, medical, surgical & musical instruments, watches</i>	54.8	67.5	271.3	205.9	279.8	1 558.8
Үйлдвэрийн төрөл бүрийн бараа	<i>Various industrial goods</i>	165.0	113.2	727.4	159.4	394.2	1 069.7
Бусад	<i>Other</i>	1.5	-	3.4	-	-	0.5

9.4 ЭКСПОРТЫН ЗАРИМ НЭРИЙН БАРАА, орноор, жил бүрийн эхний 5 сарын байдлаар
EXPORTS BY SOME COMMODITIES, by countries and by the first 5 months of selected years

Улс орон	Countries	мян.ам.долл <i>thous.USD</i>					
		Цайрын хүдэр, баяжмал <i>Zinc ores and concentrate</i>		Зэсийн баяжмал <i>Copper concentrate</i>		Төмрийн хүдэр, баяжмал <i>Iron ores and concentrate</i>	
		2013 I-V	2014 I-V	2013 I-V	2014 I-V	2013 I-V	2014 I-V
Дүн	Total	67 312.1	36 281.1	337 812.5	718 266.5	262 406.3	154 008.5
БНХАУ	<i>China</i>	67 312.1	36 281.1	337 812.5	718 266.5	262 406.3	154 008.4
ХБНГУ	<i>Germany</i>	-	-	-	-	-	0.1

(Хүснэгт 9.4-ийн үргэлжлэл Table 9.4 continuation)

Улс орон	Countries	мян.ам.долл <i>thous.USD</i>					
		Чулуун нүүрс <i>Bituminous coal</i>		Молибдений хүдэр ба баяжмал <i>Molybdenium ores and concentrate</i>		Жоншны хүдэр ба баяжмал <i>Fluor spar ores and concentrate</i>	
		2013 I-V	2014 I-V	2013 I-V	2014 I-V	2013 I-V	2014 I-V
Дүн	Total	448 607.8	355 081.7	13 510.8	11 880.7	25 803.6	25 141.3
БНСУ	<i>Republic of Korea</i>	-	-	5 086.7	-	-	-
БНХАУ	<i>China</i>	448 568.9	355 068.4	6 741.6	10 855.9	10 738.4	10 537.1
Мексик	<i>Mexico</i>	-	-	1 682.6	-	-	-
ОХУ	<i>Russian Federation</i>	39.0	13.2	-	1 024.8	14 369.6	13 846.8
Украин	<i>Ukraine</i>	-	-	-	-	419.5	28.6
Бусад	<i>Other</i>	-	-	-	-	276.1	728.8

(Хүснэгт 9.4-ийн үргэлжлэл Table 9.4 continuation)

Улс орон	Countries	Боловсруулаагүй буюу хагас боловсруулсан алт <i>Gold, unwrought or in semi-manufactured forms</i>		Самнасан ноолуур <i>Combed goat down</i>		Хонины самнаагүй ноос <i>Sheep wool</i>	
		2013 I-V	2014 I-V	2013 I-V	2014 I-V	2013 I-V	2014 I-V
Дүн	Total	126 221.1	89 843.2	12 544.6	9 786.0	2 239.1	3 288.7
БНСУ	Republic of Korea	-	-	3.8	-	-	-
БНХАУ	China	-	-	1 156.8	4 034.7	2 134.6	2 813.5
Итали	Italy	-	-	7 638.2	4 479.8	-	-
Их Британи	United Kingdom	61 388.9	89 833.1	3 187.6	-	-	-
Канад	Canada	64 832.2	-	-	-	-	-
ОХУ	Russian Federation	-	-	-	-	104.5	20.8
ХБНГУ	Germany	-	-	-	858.4	-	12.3
Энэтхэг	India	-	-	430.2	348.0	-	424.3
Бусад	Other	-	10.1	128.0	65.0	-	17.8

(Хүснэгт 9.4-ийн үргэлжлэл Table 9.4 continuation)

Улс орон	Countries	Үхэр, адууны боловсруулсан шир <i>Leather of bovine or equine animals</i>		Хонь, хурганы боловсруулсан арьс буюу шеврет <i>Sheep or lamb skin leather</i>		Ямаа, ишигний боловсруулсан арьс буюу шевро <i>Goat or kid skin leather</i>	
		2013 I-V	2014 I-V	2013 I-V	2014 I-V	2013 I-V	2014 I-V
Дүн	Total	3 181.3	5 530.1	6 069.3	5 766.0	6 462.8	10 129.2
БНСУ	Republic of Korea	-	-	-	-	196.2	-
БНХАУ	China	893.4	2 440.5	6 069.1	5 766.0	5 138.0	9 332.2
Вьетнам	VietNam	-	-	-	-	146.2	297.3
Итали	Italy	2 275.2	3 031.7	-	-	978.5	350.3
Бусад	Other	12.8	57.9	0.2	-	3.9	149.3

9.5 ЭКСПОРТЫН ГОЛ НЭРИЙН БАРАА, жил бүрийн эхний 5 сарын байдлаар
EXPORTS BY SOME COMMODITIES, by the first 5 months of selected years

Гол нэр төрлийн бараа	Main commodities	Хэмжих нэгж	Measurement unit	2013 I-V		2014 I-V		2014 I-V / 2013 I-V %	
				Тоо хэмжээ	Үнийн дүн	Тоо хэмжээ	Үнийн дүн	Тоо хэмжээ	Үнийн дүн
				Volume	Value	Volume	Value	Volume	Value
Адууны мах	Horse meat	т	t	506.0	1 570.0	282.1	814.4	55.8	51.9
Малын дайвар бүтээгдэхүүн	Edible meet offal	т	t	359.2	298.7	190.0	173.4	52.9	58.1
Богийн өлөн гэдэс	Intestine	т	t	222.2	5 751.5	172.0	3 981.5	77.4	69.2
Адууны дэл, сүүл	Horse mane, tail	т	t	104.4	214.0	109.4	183.4	104.8	85.7
Боловсруулаагүй буюу хагас боловсруулсан алт	Gold, unwrought or in semi-manufactured forms	т	t	3.0	126 221.1	2.5	89 843.2	84.5	71.2
Зэсийн баяжмал	Copper concentrate	мян.т	thous.t	231.7	337 812.5	433.8	718 266.5	187.2	212.6
Молибдений хүдэр ба баяжмал	Molybdenium ores and concentrate	мян.т	thous.t	1.7	13 510.8	1.6	11 880.7	94.0	87.9
Жоншны хүдэр ба баяжмал	Fluor spar ores and concentrate	мян.т	thous.t	107.6	25 803.6	113.7	25 141.3	105.7	97.4
Төмрийн хүдэр	Iron ores	мян.т	thous.t	2 324.2	262 406.3	1 932.1	154 008.5	83.1	58.7
Цайрын хүдэр, баяжмал	Zinc concentrate	мян.т	thous.t	68.5	67 312.1	36.0	36 281.1	52.5	53.9
Тунгаасан зэс ба хайлш	Refined copper & copper alloys	т	t	880.1	6 817.8	720.1	5 032.9	81.8	73.8
Үхэр, адууны боловсруулсан шир	Leather of bovine or equine animals	сая дм2	mln.dm2	27.8	3 181.3	40.0	5 530.1	143.7	173.8
Үхэр, адууны боловсруулаагүй шир	Raw hides and skins of bovine or equine animals	мян.ш	thous.p	171.9	2 161.2	74.4	775.5	43.3	35.9
Хонь, хурганы боловсруулсан арьс буюу шеврет	Sheep or lamb skin leather	сая дм2	mln.dm2	64.0	6 069.3	54.9	5 766.0	85.9	95.0
Ямаа, ишигний боловсруулсан арьс буюу шевро	Goat or kid skin leather	сая дм2	mln.dm2	62.6	6 462.8	88.0	10 129.2	140.5	156.7
Хонины самнаагүй ноос	Sheep wool	т	t	1 758.0	2 239.1	2 759.6	3 288.7	157.0	146.9
Бохир ноолуур	Greezy cashmere	т	t	1 956.5	92 916.2	2 481.7	138 349.3	126.8	148.9
Самнасан ноолуур	Combed goat down	т	t	134.3	12 544.6	97.2	9 786.0	72.4	78.0
Хөнжил ба аяны хөнжил	Blankets & travelling rugs	ш	p	246	28.0	244	28.3	99.2	101.1
Нүүрс	Coal	мян.т	thous.t	6 331.9	448 610.4	7 254.8	355 307.4	114.6	79.2
Үүнээс: Чулуун нүүрс	Of which: Bituminous coal	мян.т	thous.t	6 331.8	448 607.8	7 245.5	355 081.7	114.4	79.2
Боловсруулаагүй газрын тос	Crude petroleum oil	мян.баррель	thous.barrel	1 789.2	169 465.9	2 609.7	259 385.3	145.9	153.1

Бүлэг 9. Гадаад худалдаа

9.6 ИМПОРТ, орноор, жил бүрийн эхний 5 сарын байдлаар
 IMPORTS, by countries and by the first 5 months of selected years

Улс орон	Countries	2013			2014		
		IV	V	I-V	IV	V	I-V
Дүн	Total	535 785.0	727 249.5	2 468 051.3	530 206.9	605 726.0	2 131 895.0
Европ	Europe	190 071.9	220 528.6	964 021.0	210 047.3	203 400.1	854 368.9
Үүнээс;	Of which;						
Европын холбоо	Countries of EU	72 846.4	65 104.2	261 788.9	45 447.4	35 975.0	193 129.3
Австри	Austria	596.8	1 010.8	2 479.4	1 650.1	391.6	4 104.9
Бельги	Belgium	3 369.2	4 487.4	10 647.4	510.7	928.5	3 289.9
Болгар	Bulgaria	135.7	821.5	3 355.3	374.1	20.2	1 638.7
Грек	Greece	147.9	486.8	752.7	15.4	56.9	164.1
Дани	Denmark	411.8	1 920.7	3 886.1	257.9	653.2	6 312.8
Ирланд	Ireland	93.7	771.0	1 553.7	164.8	924.1	1 808.8
Испани	Spain	2 160.5	711.6	6 050.3	2 110.2	728.3	7 690.1
Итали	Italy	4 150.3	3 756.2	16 970.1	3 087.5	3 642.8	17 704.3
Их Британи	United Kingdom	4 894.6	5 306.6	22 799.9	2 245.5	1 628.6	11 875.6
Кипр	Cyprus	280.6	0.0	616.4	76.5	188.2	715.6
Латви	Latvia	310.4	86.8	1 999.3	249.3	92.8	488.7
Литва	Lithuania	81.0	225.7	4 694.8	93.7	209.6	995.9
Люксембург	Luxemburg	20.4	11.7	485.6	326.9	1.1	336.0
Мальта	Malta	10.3	4.9	16.8	8.7	2.7	13.7
Нидерланд	Netherlands	1 372.2	2 464.5	6 548.4	1 387.1	2 361.4	7 072.5
Польш	Poland	5 163.1	5 028.6	20 092.4	5 583.1	3 729.7	18 665.1
Португаль	Portugal	49.5	50.8	167.0	95.9	112.5	345.4
Румын	Romania	247.4	233.0	5 115.5	324.5	250.7	1 123.2
Словак	Slovakia	231.9	233.9	756.6	286.8	253.7	721.1
Словени	Slovenia	1 569.4	1 029.0	4 313.3	1 696.7	291.7	3 433.4
Унгар	Hungary	890.1	1 066.3	3 958.6	1 170.0	1 116.9	4 687.5
Финлянд	Finland	4 623.4	2 831.8	9 608.1	591.9	305.8	1 901.5
Франц	France	21 122.8	3 248.5	33 777.2	3 979.1	1 794.6	24 339.0
ХБНГУ	Germany	17 353.1	24 567.2	81 132.7	16 659.8	14 479.0	64 673.0
Хорват	Croatia	51.8	27.4	156.1	16.1	39.9	159.5
Чех улс	Czech Republic	657.0	909.0	3 728.8	1 183.1	677.9	4 154.2
Швед	Sweden	2 796.9	3 788.2	15 538.5	1 285.8	1 091.4	4 562.9
Эстон	Estonia	54.7	24.3	588.0	16.2	1.5	152.1
Европын бусад орнууд	Other countries of Europe	117 225.5	155 424.4	702 232.1	164 599.9	167 425.1	661 239.6
Албани	Albania	14.7	0.6	17.6	9.7	4.6	57.8
Беларусь	Belarus	14 296.0	12 983.0	85 011.1	1 199.9	876.0	6 064.9
Босни Герцеговина	Bosnia and Herzegovina	9.8	7.0	39.0	14.2	2.3	41.7
Исланд	Iceland	15.9	2.1	129.9	0.5	0.7	98.3
Македони	Macedonia	5.1	6.9	42.7	4.1	43.5	71.7
Молдав	Moldavia	2.6	89.0	108.9	1.1	3.3	28.2
Норвеги	Norway	153.8	12.9	217.9	39.5	32.5	132.9
ОХУ	Russian Federation	95 011.6	135 482.3	578 758.3	156 656.0	156 880.8	615 417.3
Серби	Serbia	1.7	256.0	289.4	12.0	15.8	134.4
Турк	Turkey	1 666.0	1 991.3	10 118.0	2 483.2	3 764.0	16 343.2
Украин	Ukraine	5 548.2	4 175.3	24 668.4	3 898.5	4 641.4	18 633.3
Швейцарь	Switzerland	500.1	415.2	2 827.9	280.2	1 160.2	4 212.6
Бусад	Other	-	2.8	3.0	1.0	-	3.3
Ази	Asia	275 951.1	330 161.5	1 074 088.6	290 465.3	326 264.9	1 090 460.7
Үүнээс:	Of which:						
Зүүн Хойд Ази	Northeastern Asia	255 705.0	292 982.3	963 160.2	256 329.3	299 338.8	966 126.6
БНАСАУ	Dem.Rep. of Korea	103.0	307.8	610.8	61.3	3.1	104.5
БНСУ	Republic of Korea	52 690.8	42 627.7	190 135.6	36 245.2	31 099.7	135 034.8
БНХАУ	China	144 576.6	197 025.8	577 510.1	175 198.3	228 157.6	664 958.3
Япон	Japan	58 334.6	53 020.9	194 903.6	44 824.5	40 078.4	166 029.0
Зүүн Өмнөд Ази	Southeastern Asia	15 289.0	28 395.7	83 210.9	29 793.9	21 222.9	103 304.0
Вьетнам	Vietnam	1 370.2	2 438.8	8 143.4	2 475.3	2 064.3	9 594.5
Индонез	Indonesia	939.1	2 056.5	6 432.9	1 056.1	1 319.9	6 415.1
Камбож	Cambodia	28.0	31.9	149.6	41.6	19.4	203.2
Лаос	Lao PDR	-	-	4.7	0.8	-	8.9
Малайз	Malaysia	5 844.2	5 397.8	24 574.1	8 493.6	3 745.7	33 285.2
Сингапур	Singapore	3 129.2	14 351.6	28 580.0	14 061.7	10 137.6	36 786.8
Тайланд	Thailand	3 640.5	3 822.1	13 969.7	3 190.8	3 473.1	15 255.1
Филиппин	Philippines	337.9	296.9	1 356.4	474.0	462.9	1 755.2

(Хүснэгт 9.6-гийн үргэлжлэл Table 9.6 continuation)

Улс орон	Countries	2013			2014		
		IV	V	I-V	IV	V	I-V
Азийн бусад орнууд	Other countries of Asia	4 957.1	8 783.5	27 717.5	4 342.1	5 703.2	21 030.1
Азербайжан	Azerbaijan	68.3	4.6	254.2	3.7	7.5	283.4
Арабын Нэгдсэн Эмират	United Arab Emirates	100.8	67.3	359.3	70.7	41.7	312.6
Армен	Armenia	-	-	60.8	-	-	-
Балба	Nepal	-	2.1	13.1	3.6	23.3	35.1
Бангладеш	Bangladesh	102.5	153.6	758.5	99.7	118.1	876.7
Гүрж	Georgia	40.7	81.2	330.8	41.9	228.5	418.1
Иран	Iran	70.0	7.3	283.8	118.3	6.3	141.5
Израиль	Israel	69.3	328.3	1 080.5	35.0	75.0	445.1
Иордан	Jordan	1.0	-	2.0	-	-	-
Казахстан	Kazakhstan	1 554.6	1 446.1	10 061.9	1 478.7	2 990.8	10 109.6
Киргизстан	Kirgizstan	301.4	-	529.2	82.6	105.6	615.5
Оман	Oman	-	-	3.8	-	-	-
Пакистан	Pakistan	55.0	92.1	202.4	11.7	21.9	260.9
Узбекистан	Uzbekistan	568.5	763.7	3 114.1	760.5	944.0	2 321.8
Шри-Ланк	Sri-Lanka	50.5	177.9	429.7	116.8	60.8	361.4
Энэтхэг	India	1 888.7	5 599.3	10 086.1	1 440.5	989.3	4 593.8
Бусад	Other	85.8	59.9	147.2	78.4	90.4	254.6
Африк	Africa	4 339.3	1 055.3	7 567.5	368.8	236.0	4 743.3
Египет	Egypt	113.8	24.8	181.4	30.4	11.0	110.1
Маврикий (Брит)	Mauritius	3.6	1.7	9.5	0.7	3.6	22.0
Мали	Mali	-	-	24.0	-	-	-
Марокко	Morocco	20.7	7.1	78.8	75.0	45.0	370.2
Өмнөд Африкийн Бүгд Найрамдах Улс	Republic of South Africa	4 136.7	992.8	6 991.2	110.8	109.8	3 700.4
Тунис	Tunisia	64.5	22.5	233.1	118.8	57.7	487.2
Бусад	Other	-	6.3	49.4	33.0	8.9	53.4
Америк	America	56 777.1	171 350.8	390 833.0	25 823.5	71 769.9	166 086.6
АНУ	USA	49 357.7	163 235.3	320 473.6	22 993.4	67 552.5	144 593.4
Аргентин	Argentina	69.5	479.5	2 136.4	123.2	129.9	878.5
Бразил	Brazil	1 508.4	345.4	3 420.6	26.1	33.5	512.1
Канад	Canada	4 892.7	6 442.7	61 610.2	1 564.1	3 479.7	12 205.4
Колумб	Colombia	24.2	0.2	24.8	3.0	-	16.5
Коста Рика	Costa Rica	71.8	21.9	131.7	9.2	14.2	34.7
Куба	Cuba	8.0	-	10.0	-	-	56.8
Мексик	Mexico	680.6	691.2	2 318.4	1 059.1	402.0	3 250.9
Перу	Peru	1.2	0.2	303.8	2.7	-	7.6
Чили	Chile	62.8	115.5	233.9	15.7	110.0	4 312.3
Эквадор	Ecuador	83.3	11.7	107.7	12.6	6.1	142.0
Бусад	Other	16.7	7.2	61.8	14.4	42.0	76.3
Австрали	Australia	8 645.7	4 153.3	31 541.1	3 501.9	4 055.2	16 235.5
Австрали	Australia	5 481.8	3 417.3	21 651.8	1 292.4	1 566.4	7 432.4
Шинэ Зеланд	New Zealand	3 163.9	736.0	9 889.3	2 209.5	2 488.8	8 803.1

Бүлэг 9. Гадаад худалдаа

9.7 ИМПОРТ, барааны бүлгээр, жил бүрийн эхний 5 сарын байдлаар
 IMPORTS, by commodity groups and by the first 5 months of selected years

Барааны бүлэг	Commodity groups	мян.ам.долл thous.USD					
		2013			2014		
		IV	V	I-V	IV	V	I-V
Дүн	Total	535 785.0	727 249.5	2 468 051.3	530 206.9	605 726.0	2 131 895.0
Мал, амьтад, тэдгээрээс гаралтай бүтээгдэхүүн	<i>Live animals, animals origin products</i>	7 553.8	5 082.6	26 434.1	6 048.5	6 389.1	26 609.7
Ургамлын гаралтай бүтээгдэхүүн	<i>Vegetable origin products</i>	5 309.7	6 569.6	25 022.3	11 750.0	9 582.0	39 402.6
Мал, амьтан, болон ургамлын гаралтай өөх, тос	<i>Animal & vegetable fat & oil</i>	2 410.9	2 973.6	12 700.8	1 236.6	2 097.8	10 098.6
Хүнсний бэлэн бүтээгдэхүүн	<i>Food products</i>	29 506.2	35 959.1	144 201.8	32 398.0	35 468.8	144 904.3
Эрдэс бүтээгдэхүүн	<i>Mineral products</i>	100 706.2	158 212.8	621 759.9	154 335.8	141 137.1	577 258.6
Хими, химийн үйлдвэрийн бүтээгдэхүүн	<i>Chemical & chemical industry products</i>	23 189.6	27 017.2	103 174.3	28 241.1	29 637.8	121 048.2
Хуванцар, каучук, түүгээр хийсэн эдлэл	<i>Plastics, rubber, & articles thereof</i>	23 862.9	20 129.3	84 523.5	18 571.9	17 431.1	77 339.6
Түүхий болон боловсруулсан арьс, шир, ангийн үс, эдгээрээр хийсэн эдлэл	<i>Raw & processed hides, skins, fur & articles thereof</i>	492.8	498.3	2 260.5	649.9	430.3	2 526.8
Мод, модон эдлэл	<i>Wood & wooden articles</i>	3 048.8	3 898.4	11 428.6	5 184.4	18 385.3	32 434.0
Целлюлоз, цаас картон, тэдгээрээр хийсэн зүйл	<i>Cellulose, paper, cardboard & articles thereof</i>	4 675.8	5 020.1	20 865.4	4 489.0	5 613.2	23 902.8
Нэхмэл, нэхмэл бүтээгдэхүүн	<i>Textiles & textile articles</i>	4 964.9	4 954.3	20 896.7	7 034.9	4 748.4	27 461.9
Гутал, малгай, шүхэр, өд, хиймэл цэцэг	<i>Footwear, headwear, umbrellas, feather & artificial flowers</i>	1 148.6	1 292.1	5 136.2	1 496.5	1 387.6	5 862.1
Чулуу, гөлтгөнө, цемент, шөрмөсөн чулуун зүйлс, шил, шилэн сав	<i>Articles of stone, plaster, cement, asbestos, glass & glassware</i>	9 486.7	11 480.0	41 139.2	12 451.8	11 949.4	44 754.9
Үнэт, хагас үнэт чулуу, металл гоёлын зүйлс	<i>Natural or cultured stones, precious metal, jewellery</i>	181.4	146.2	836.4	508.4	314.7	1 444.4
Үндсэн төмөрлөг, түүгээр хийсэн бүтээгдэхүүн	<i>Base metals & articles thereof</i>	47 634.6	51 937.4	172 919.2	57 193.5	54 397.1	191 977.3
Машин, механик төхөөрөмж, цахилгаан хэрэгсэл, дуу хураагч, зурагт, тэдгээрийн сэлбэг, эд анги	<i>Machinery, equipment, electric appliances, recorders, TV sets & spare parts</i>	137 875.7	150 968.2	556 984.4	106 114.2	121 798.0	411 419.0
Авто, агаарын замын тээврийн хэрэгсэл, тэдгээрийн эд анги	<i>Auto, air & water transport vehicles & their spare parts</i>	120 036.6	228 444.5	555 711.8	69 773.4	130 290.1	323 131.8
Хараа зүй, гэрэл, кино зураг, хэмжүүр, хяналт, эмнэлэг, мэс заслын багаж, цаг, хөгжмийн зэмсэг	<i>Optical, photographic, cinematographic, measuring control, medical, surgical & musical instruments, watches</i>	5 709.4	3 869.7	25 853.7	5 253.6	6 966.6	34 504.2
Үйлдвэрийн төрөл бүрийн бараа	<i>Various industrial goods</i>	7 626.3	8 645.1	35 621.0	7 143.3	7 657.5	35 359.1
Бусад	<i>Other</i>	364.0	151.0	581.4	332.0	44.3	455.2

9.8 ИМПОРТЫН ЗАРИМ НЭРИЙН БАРАА, орноор, жил бүрийн эхний 5 сарын байдлаар
 IMPORTS BY SOME COMMODITIES, by countries and by the first 5 months of selected years

мян.ам.долл *thous.USD*

Улс, орон	Countries	Тахиа, шувуудын мах ба дайвар бүтээгдэхүүн		Гурил		Ногоон цай	
		<i>Meat and edible offal of poultry</i>		<i>Flour</i>		<i>Green tea</i>	
		2013 I-V	2014 I-V	2013 I-V	2014 I-V	2013 I-V	2014 I-V
Дүн	Total	7 669.9	3 132.9	4 498.3	2 316.4	1 026.3	815.4
АНУ	USA	6 833.6	2 154.7	4.0	0.7	-	-
БНСУ	Republic of Korea	4.3	-	7.8	16.3	-	-
БНХАУ	China	775.6	768.3	-	-	780.3	556.8
Гүрж	Georgia	-	-	-	-	246.0	258.7
Казахстан	Kazakhstan	-	-	1 973.7	779.2	-	-
ОХУ	Russian Federation	13.1	52.5	2 512.6	1 520.2	-	-
ХБНГУ	Germany	-	-	0.1	-	-	-
Бусад	Other	43.3	157.3	-	-	-	-

(Хүснэгт 9.8-ын үргэлжлэл *Table 9.8 continuation*)

Улс, орон	Countries	Цагаан будаа		Элсэн чихэр		Маргарин	
		<i>Rice</i>		<i>Granulated sugar</i>		<i>Margarin</i>	
		2013 I-V	2014 I-V	2013 I-V	2014 I-V	2013 I-V	2014 I-V
Дүн	Total	1 860.8	4 369.2	7 795.8	8 278.6	2 434.5	1 408.0
АНУ	USA	77.1	228.4	8.6	39.2	-	-
БНСУ	Republic of Korea	59.8	26.3	22.2	24.5	4.5	0.1
БНХАУ	China	1 637.7	3 579.7	5.3	-	-	27.3
Бразил	Brazil	-	-	832.6	-	-	-
Малайз	Malaysia	-	-	1 495.9	1 260.2	404.9	447.4
ОХУ	Russian Federation	65.9	502.2	0.4	0.5	1 949.9	916.5
Тайланд	Thailand	-	8.1	5 131.1	6 909.6	-	-
ХБНГУ	Germany	0.7	0.3	7.9	13.6	30.2	16.6
Япон	Japan	3.9	-	-	0.1	-	-
Бусад	Other	15.7	24.2	291.9	30.9	45.0	-

(Хүснэгт 9.8-ын үргэлжлэл *Table 9.8 continuation*)

Улс, орон	Countries	Нийлэг мяндсан даавуу		Автобензин		Дизелийн түлш	
		<i>Woven fabrics of synthetic filament yarn</i>		<i>Petrol</i>		<i>Diesel fuel</i>	
		2013 I-V	2014 I-V	2013 I-V	2014 I-V	2013 I-V	2014 I-V
Дүн	Total	214.9	671.3	158 512.8	175 547.1	313 852.0	235 934.0
Беларусь	Belarus	-	-	51 551.4	2 144.7	19 281.4	-
БНСУ	Republic of Korea	5.5	26.5	9 425.5	958.4	12 274.9	4 517.8
БНХАУ	China	194.3	503.8	6 079.9	6 049.0	3 187.4	2 818.4
Литва	Lithuania	-	-	4 165.4	512.1	-	-
ОХУ	Russian Federation	-	0.2	86 981.2	158 008.4	279 037.9	202 651.7
Бусад	Other	15.1	140.9	309.4	7 874.6	70.3	25 946.1

(Хүснэгт 9.8-ын үргэлжлэл *Table 9.8 continuation*)

Улс, орон	Countries	Нийтийн тээврийн хэрэгсэл		Суудлын автомашин		Ачааны автомашин	
		<i>Public transport means</i>		<i>Cars</i>		<i>Trucks</i>	
		2013 I-V	2014 I-V	2013 I-V	2014 I-V	2013 I-V	2014 I-V
Дүн	Total	7 476.8	6 298.5	156 042.1	129 827.9	181 072.2	52 572.1
АНУ	USA	-	26.2	3 636.2	1 768.4	76 669.8	13 930.6
Беларусь	Belarus	-	-	-	-	8 386.4	-
БНСУ	Republic of Korea	5 091.7	3 746.4	20 121.7	6 886.3	24 022.7	13 554.7
БНХАУ	China	1 369.1	1 178.8	120.9	182.4	33 067.3	17 845.8
Ирланд	Ireland	-	-	-	-	12.8	-
Итали	Italy	-	-	19.9	37.1	52.1	9.7
Их Британи	United Kingdom	-	-	3 597.6	1 464.7	21.1	-
ОХУ	Russian Federation	642.1	878.4	153.3	0.9	6 405.6	144.3
Тайланд	Thailand	-	-	523.8	52.3	527.7	854.0
ХБНГУ	Germany	12.5	24.7	11 752.6	6 378.2	1 962.3	246.7
БНЧУ	Czech Republic	-	-	-	28.2	47.6	3.5
Швед	Sweden	22.2	-	39.5	-	1 847.0	220.9
Энэтхэг	India	-	-	-	137.3	5 034.1	-
Япон	Japan	219.6	373.5	115 891.0	112 819.9	20 668.7	5 628.1
Бусад	Other	119.6	70.5	185.6	72.3	2 346.9	133.9

Бүлэг 9. Гадаад худалдаа

9.9 ИМПОРТЫН ГОЛ НЭРИЙН БАРАА, жил бүрийн эхний 5 сарын байдлаар
IMPORTS BY SOME COMMODITIES, by the first 5 months of selected years

Гол нэр төрлийн бараа	Main commodities	Хэмжих нэгж	Measurement unit	2013 I-V		2014 I-V		мян.ам.долл 2014 I-V 2013 I-V %	
				Тоо хэмжээ	Үнийн дүн	Тоо хэмжээ	Үнийн дүн	Тоо хэмжээ	Үнийн дүн
				Volume	Value	Volume	Value	Volume	Value
Өндөг	Eggs	мян.ш	thous.p	37 940.5	4 038.2	38 994.1	3 901.5	102.8	96.6
Тахиа, шувуудын мах ба дайвар бүтээгдэхүүн	Meat and edible offal of poultry	т	t	4 798.8	7 669.9	1 647.5	3 132.9	34.3	40.8
Төмс	Potato	т	t	12.0	3.0	258.3	93.1	21.6*	31.0*
Сонгино, саримс	Onion, garlic	т	t	6 330.8	1 044.0	9 073.9	1 818.6	143.3	174.2
Алим, лийр	Apple, pear	т	t	6 799.3	2 148.8	4 193.2	2 742.2	61.7	127.6
Ногоон цай	Green tea	т	t	1 033.9	1 026.3	797.9	815.4	77.2	79.5
Цагаан будаа	Rice	т	t	4 453.3	1 860.8	9 639.9	4 369.2	2.2*	2.3*
Улаан будаа	Wheat	мян.т	thous.t	0.1	62.5	25.1	8 464.7	208.3*	135.4*
Гурил	Flour	мян.т	thous.t	8.7	4 498.3	6.1	2 316.4	70.8	51.5
Ургамлын тос	Vegetable oil	т	t	1 683.6	2 576.6	3 311.1	3 904.6	2.0*	151.5
Маргарин	Margarin	т	t	1 810.2	2 434.5	1 149.4	1 408.0	63.5	57.8
Элсэн чихэр	Granulated sugar	т	t	16 454.3	7 795.8	14 211.1	8 278.6	86.4	106.2
Хатуу чихэр	Candy	т	t	1 833.0	3 326.8	1 728.2	3 686.4	94.3	110.8
Амтлаг гурилан зүйлс	Flavoured flour product	т	t	5 586.3	12 102.3	5 436.3	12 378.1	97.3	102.3
Лаазалсан жимс, самар	Canned fruits, nuts	т	t	21.2	39.8	19.2	25.2	90.8	63.3
Согтууруулах биш ундаа	Soft drinks	мян.л	thous.l	7 276.2	6 388.1	8 002.0	6 913.5	110.0	108.2
Согтууруулах ундаа	Alcohol drinks	мян.л	thous.l	9 388.5	14 449.4	8 176.6	7 986.6	87.1	55.3
Үүнээс: Шар айраг	Of which: Beer	мян.л	thous.l	8 999.3	4 852.5	7 677.8	3 976.1	85.3	81.9
Янжуур	Cigarette	сая ш	mln.p	802.4	22 268.8	855.6	21 599.5	106.6	97.0
Дүнсэн тамхи	Tobacco	т	t	75.6	340.2	113.4	495.7	150.0	145.7
Цемент	Cement	мян.т	thous.t	522.4	33 133.2	519.4	32 808.6	99.4	99.0
Улаан тоосго	Red brick	сая ш	mln.p	10.7	1 466.9	-	-	-	-
Автобензин	Petrol	мян.т	thous.t	131.8	158 512.8	162.6	175 547.1	123.4	110.7
Дизель түлш	Diesel	мян.т	thous.t	262.8	313 852.0	227.7	235 934.0	86.7	75.2
Онгоцны түлш	Jet fuel	мян.т	thous.t	17.8	22 787.9	7.0	7 773.8	39.1	34.1
Түлшний мазут	Mazut	т	t	1 802.2	1 228.6	915.0	632.7	50.8	51.5
Цахилгаан эрчим хүч	Electricity	сая квт.ц	mln.kwt.h	285.7	25 949.9	696.2	70 416.4	2.4*	2.7*
Азотын бордоо	Nitrogen fertilizer	т	t	29 916.7	12 144.9	23 011.3	8 838.8	76.9	72.8
Саван	Soap	т	t	1 841.9	3 638.5	1 966.6	3 818.2	106.8	104.9
Угаалгын нунтаг	Washing powder	т	t	3 214.8	4 711.8	2 914.0	4 130.0	90.6	87.7
Тунгаар савлагдсан эм	Packet medicine	т	t	-	23 813.9	-	26 870.7	-	112.8
Шинэ дугуй	New tyre	мян.ш	thous.p	58.8	33 621.2	52.9	22 711.8	90.0	67.6
Нийлэг мяндсан даавуу	Synthetic paper fabric	мян.м2	thous.m2	178.5	214.9	529.8	671.3	3.0*	3.1*
Хөвөн цаасан даавуу (200г/м2-аас бага)	Cotton fabrics less than (200g/m2)	мян.м2	thous.m2	270.0	306.4	409.5	213.5	151.7	69.7
Цонхны шил	Window glass	мян.м2	thous.m2	727.9	1 552.7	776.4	1 739.0	106.7	112.0
Хар төмөр бүтэц, эд анги, Өрөөний агаар тохируулах төхөөрөмж	Iron structures, parts of Air conditioning machines, motordriven fan	мян.т	thous.t	18.4	26 109.1	19.0	28 713.8	103.6	110.0
Хэвлэгч машин механизм тэдгээрийн туслах эд анги	Printing machinery, machines & their auxiliary parts	ш	p	13 818	2 691.6	4 704	1 864.2	34.0	69.3
Хөргөх, хөлдөөх төхөөрөмж	Refrigerator, freezer	ш	p	50 656	5 174.0	185 129	3 020.3	3.7*	58.4
Бульдозер, авто хусуур, индүүдэгч, тэгшлэгч, экскаватор	Buldozer, grader, leveller road, roll	ш	p	40 156	8 870.0	45 833	9 773.2	114.1	110.2
Өргөгч, ачигч буулгагч зэргийн эд анги	Parts for lifting, handing, loading machinery	мян.ш	thous.p	599	76 597.6	429	31 640.4	71.6	41.3
Шороо, чулуу ялгах, холих машин	Machinery for sorting, screening mixing of stones	мян.ш	thous.p	151.6	53 632.3	164.8	28 173.1	108.7	52.5
Ус халаах зэрэг ахуйн цахилгаан хэрэгсэл	Electric domestic appliances	мян.ш	thous.p	50.9	56 589.4	21.4	64 847.9	42.0	114.6
Тоос сорогч	Vacuum cleaner	ш	p	125.3	7 057.8	144.5	8 115.1	115.3	115.0
Мэдээлэл боловсруулах машин түүний бүрдэл хэсэг	Data processing machine	мян.ш	thous.p	3 200	392.2	889	260.7	27.8	66.5
Цахилгаан шуудан утасны холбооны аппарат	Telephone telegraph communication app.	мян.ш	thous.p	36.8	14 680.8	28.5	11 594.6	77.4	79.0
Телевизор, видео монитор ба видео проектор	Television, video monitors & video projectors	ш	p	219.7	40 007.0	229.5	43 685.5	104.5	109.2
Нийтийн тээврийн хэрэгсэл	Public transport means	ш	p	92 280	15 716.8	113 953	17 125.8	123.5	109.0
Суудлын автомашин	Cars	ш	p	812	7 476.8	549	6 298.5	67.6	84.2
Ачааны автомашин	Trucks	ш	p	18 517	156 042.1	16 549	129 827.9	89.4	83.2
Тээврийн хэрэгсэлийн сэлбэг эд анги	Spare parts for vehicles	мян.ш	thous.p	8 034	181 072.2	5 374	52 572.1	66.9	29.0
				322.2	12 185.0	358.9	8 068.8	111.4	66.2

Тайлбар: *-дахин
Note: *-times more

9.10 ЭКСПОРТ, орноор, жил бүрийн эхний 5 сарын байдлаар
EXPORTS, by countries and by the first 5 months of selected years

		мян.ам.долл thous.USD			
Улс орон	Countries	2013 I-V		2014 I-V	
		Дүн Total	Дүнд эзлэх хувь Percentage share to total	Дүн Total	Дүнд эзлэх хувь Percentage share to total
Дүн	Total	1 643 253.3	100.0	1 927 929.2	100.0
БНХАУ	China	1 431 676.0	87.1	1 739 381.5	90.2
Их Британи	United Kingdom	71 722.7	4.4	93 567.3	4.9
Дани	Denmark	60.2	0.0	23 912.4	1.2
ОХУ	Russian Federation	22 091.5	1.3	19 712.2	1.0
Япон	Japan	2 161.9	0.1	9 823.4	0.5
Итали	Italy	12 149.8	0.7	8 714.3	0.5
ХБНГУ	Germany	7 447.5	0.5	7 362.0	0.4
АНУ	USA	2 049.6	0.1	6 412.5	0.3
Сингапур	Singapore	1 532.9	0.1	6 229.7	0.3
Бусад	Other	92 361.3	5.7	12 814.0	0.7

9.11 ИМПОРТ, орноор, жил бүрийн эхний 5 сарын байдлаар
IMPORTS, by countries and by the first 5 months of selected years

		мян.ам.долл thous.USD			
Улс орон	Countries	2013 I-V		2014 I-V	
		Дүн Total	Дүнд эзлэх хувь Percentage share to total	Дүн Total	Дүнд эзлэх хувь Percentage share to total
Дүн	Total	2 468 051.3	100.0	2 131 895.0	100.0
БНХАУ	China	577 510.1	23.4	664 958.3	31.2
ОХУ	Russian Federation	578 758.3	23.5	615 417.3	28.9
Япон	Japan	194 903.6	7.9	166 029.0	7.8
АНУ	USA	320 473.6	13.0	144 593.4	6.8
БНСУ	Republic of Korea	190 135.6	7.7	135 034.8	6.3
ХБНГУ	Germany	81 132.7	3.3	64 673.0	3.0
Сингапур	Singapore	28 580.0	1.2	36 786.8	1.7
Малайз	Malaysia	24 574.1	1.0	33 285.2	1.6
Франц	France	33 777.2	1.4	24 339.0	1.1
Польш	Poland	20 092.4	0.8	18 665.1	0.9
Бусад	Other	418 113.6	16.8	228 113.1	10.7

9.12 Гадаад худалдаа, жил бүрийн эхний 5 сарын байдлаар
External trade, by countries and by the first 5 months of selected years

		мян.ам.долл thous.USD		
Үзүүлэлт	Indicator	2013 I-V	2014 I-V	2014 I-V 2013 I-V %
Нийт бараа эргэлт	Total turnover	4 111 304.6	4 059 824.2	98.7
Экспорт	Exports	1 643 253.3	1 927 929.2	117.3
Валютын төлбөртэй худалдаа	Trade paid in foreign currency	1 641 586.9	1 888 186.3	115.0
Гадаадын захиалагчийн материалаар хийсэн бараа	Processed goods	1 597.7	9 336.8	5.8*
Төлбөрт зориулсан бараа	Commodity for payment	-	27 928.2	-
Бусад	Other	68.7	2 478.0	36.1*
Импорт	Imports	2 468 051.3	2 131 895.0	86.4
Валютын төлбөртэй худалдаа	Trade paid in foreign currency	2 266 711.2	1 971 549.9	87.0
Бараа солилцоо	Barter trade	6.1	3.5	57.4
Гадаадын тусламжийн бараа	Aid commodity supplied	32 872.5	38 783.1	118.0
Хөрөнгө оруулалтаар нийлүүлсэн бараа	Commodities imported as investment	162 243.9	107 992.2	66.6
Гадаадын эзэлийн хөрөнгөөр нийлүүлсэн бараа	Commodities supplied by loan	5 674.4	10 797.2	190.3
Гадаадын захиалагчийн материал, эд зүйлс	Goods for inward processing	470.5	919.5	195.4
Бусад	Other	72.7	1 849.7	25.4*

Тайлбар: *-дахин

**X. ҮНЭ
PRICES**

10.1. ХЭРЭГЛЭЭНИЙ ҮНИЙН УЛСЫН ИНДЕКС, барааны бүлэг, дэд бүлгээр, 2014 оны 5 дугаар сард
NATIONAL CONSUMER PRICE INDEX, by group and subgroup, for May, 2014

Бүлэг, дэд бүлэг	Group and subgroup	хувь percentage		
		2014 V 2013 V	2014 V 2013 XII	2014 V 2014 IV
ЕРӨНХИЙ ИНДЕКС	OVERALL INDEX	113.7	106.2	101.5
ХҮНСНИЙ БАРАА, УНДАА, УС	FOOD AND NON-ALCOHOLIC BEVERAGES	111.7	112.4	102.8
Хүнсний бараа	Foodstuffs	111.6	112.9	102.9
Талх, гурил, будаа	Bread, flour and cereals	116.7	105.3	102.1
Мах, махан бүтээгдэхүүн*	Meat and meat products*	104.8	121.6	104.5
Сүү, сүүн бүтээгдэхүүн, өндөг	Milk, dairy products, and eggs	131.6	113.2	99.7
Төрөл бүрийн өөх, тос	Oils and fats	109.6	101.5	100.6
Жимс, жимсгэнэ	Fruit	117.8	103.7	100.0
Төмс, хүнсний ногоо	Potato and vegetables	113.0	115.5	105.2
Саахар, жимсний чанамал, чихэр, шоколад	Sugar, jam, candy and chocolate	110.7	102.7	100.9
Хүнсний бусад бүтээгдэхүүн	Other food products	109.3	102.1	100.2
Согтууруулах бус ундаа	Non-alcoholic beverages	113.6	101.2	99.7
СОГТУУРУУЛАХ УНДАА, ТАМХИ	ALCOHOLIC BEVERAGES, TOBACCO	116.9	104.7	101.3
Согтууруулах ундаа	Alcoholic beverages	109.7	102.7	100.7
Тамхи	Tobacco	123.3	106.4	101.8
ХУВЦАС, БӨС БАРАА, ГУТАЛ	CLOTHING, FOOTWEAR AND CLOTH	120.2	105.4	101.6
Хувцас, бөс бараа	Clothing, cloth	120.4	105.4	102.0
Хөвөн бөс, бараа	Clothing materials	121.7	106.9	102.1
Бүх төрлийн хувцас	Garments	120.3	105.3	101.9
Жижиг эдлэл, хэрэгсэл	Other articles, clothing accessories	122.9	106.8	103.2
Гутал	Footwear	119.9	105.3	100.5
ОРОН СУУЦ, УС, ЦАХИЛГААН, ТҮЛШ	HOUSING, WATER, ELECTRICITY AND FUELS	113.2	100.4	99.6
Орон сууцны бодит түрээс	Actual rentals for housing	122.7	100.2	100.2
Орон сууцны засвар, үйлчилгээ	Maintenance and repair of the dwelling	115.5	103.1	100.6
Усан хангамж, бусад үйлчилгээ	Water supply and miscellaneous services	110.6	100.6	100.1
Цахилгаан, хийн болон бусад түлш	Electricity, gas and other fuels	110.5	98.8	98.9
ГЭР АХУЙН ТАВИЛГА, ГЭР АХУЙН БАРАА	FURNISHINGS, HOUSEHOLD EQUIPMENT	119.0	104.5	101.3
Тавилга, хэрэгсэл, хивс, дэвсгэр	Furniture, carpets and other floor coverings	117.6	103.3	101.2
Оёмол, нэхмэл эдлэл	Household textiles	119.1	106.8	103.0
Цахилгаан бараа	Household appliances	123.7	105.7	102.8
Шилэн эдлэл, сав суулга	Glassware, tableware and household utensils	116.9	106.3	101.4
Багаж хэрэгсэл	Tools and equipment	120.1	108.3	103.2
Цэвэрлэгээний болон бусад жижиг бараа	Household maintenance	117.9	103.0	99.3
ЭМ, ТАРИА, ЭМНЭЛГИЙН ҮЙЛЧИЛГЭЭ	HEALTH	111.4	102.7	101.4
Эм, тариа, эмнэлгийн хэрэгсэл	Medical products, appliances and equipment	108.5	101.9	100.3
Амбулаторийн үйлчилгээ	Out-patient services	111.9	106.4	105.8
Эмнэлэгт хэвтэж эмчлүүлэх үйлчилгээ	Hospital services	117.4	102.1	100.9
ТЭЭВЭР	TRANSPORT	105.2	104.6	100.9
Тээврийн хэрэгслийн худалдан авалт	Purchase of vehicles	101.5	102.8	101.2
Хувийн тээврийн хэрэгслийн засвар, үйлчилгээ	Operation of personal transport equipment	103.7	103.6	101.2
Тээврийн үйлчилгээ	Transport services	112.2	108.4	100.0
ХОЛБООНЫ ХЭРЭГСЭЛ, ШУУДАНГИЙН ҮЙЛЧИЛГЭЭ	COMMUNICATION	99.9	100.1	100.1
АМРАЛТ, ЧӨЛӨӨТ ЦАГ, СОЁЛЫН БАРАА, ҮЙЛЧИЛГЭЭ	RECREATION AND CULTURE	101.9	101.6	100.8
Дуу, дүрс, гэрэл зураг, бусад тоног төхөөрөмж	Audio, visual, photographic and information processing equipment	96.2	100.4	100.3
Чөлөөт цаг, соёлын үйлчилгээ	Recreational and cultural services	107.9	103.8	100.2
Ном, сонин бичгийн хэрэгсэл	Newspapers, books and stationery	106.0	102.6	102.2
БОЛОВСРОЛЫН ҮЙЛЧИЛГЭЭ	EDUCATION	127.2	100.0	100.0
ЗОЧИД БУУДАЛ, НИЙТИЙН ХООЛ, ДОТУУР БАЙР	RESTAURANTS AND HOTELS	116.7	106.5	102.6
Нийтийн хоолны үйлчилгээ	Catering service	115.6	105.5	102.9
Зочид буудал, дотуур байрны үйлчилгээ	Hotels, accommodation service	122.5	111.6	100.8
БУСАД БАРАА, ҮЙЛЧИЛГЭЭ	MISCELLANEOUS GOODS AND SERVICES	122.1	106.5	101.5
Хувь хүнд хандсан үйлчилгээ	Personal care	125.1	107.5	101.9
Хувь хүний эд зүйл, хэрэглэл	Personal effects	109.1	100.6	98.2
Санхүүгийн үйлчилгээ	Financial services	100.0	100.0	100.0

Тайлбар: * Улаанбаатар хотод борлуулагдаж буй махны дундаж үнийг хүнсний захуудын махны борлуулалтын хэмжээгээр жигнэж тооцсон.

Note: * Average price of meat in Ulaanbaatar is estimated by weighting the total amount of sales in food markets.

10.2. ХЭРЭГЛЭЭНИЙ ҮНИЙН БҮСИЙН ИНДЕКС, бүлэг, сараар
REGIONAL CONSUMER PRICE INDEX, by group and months

Хугацаа Periods	Ерөнхий индекс Overall index	Хүнсний бараа, ундаа, ус Food and non-alcoholic beverages	Сотгууруулах ундаа, тамхи Alcoholic beverages, tobacco	Хувцас, бөс бараа, гутал Clothing, footwear and cloth	Орон сууц, ус, цахилгаан, тулш Housing, water, electricity and fuels	Гэр ахуйн тавилга, бараа Furnishings, household equipment	Эм, тариа, эмнэлгийн үйлчилгээ Health	Тээвэр Transport	Холбооны хэрэгсэл, шуудангийн үйлчилгээ Communi- cation	Амралт, чөлөөт цаг, соёлын бараа, үйлчилгээ Recreation and culture	Боловсролын үйлчилгээ Education	Зочид буудал, зоогийн газар, дотуур байр Restaurants and hotels	Хувь percentage
Western region													
Өмнөх сарынхтай харьцуулснаар													
2014	I	101.8	101.0	100.8	100.9	101.1	101.6	102.0	100.1	101.3	100.0	100.0	100.6
	II	100.9	100.9	101.4	99.4	101.1	99.7	100.7	100.0	100.8	100.0	101.2	101.7
	III	102.2	100.1	104.1	102.4	101.8	100.6	101.7	100.0	100.5	100.0	102.4	102.1
	IV	101.2	101.0	101.4	98.7	101.8	100.6	99.6	100.1	100.9	100.0	100.6	100.7
	V	101.6	100.8	101.5	98.9	101.9	107.9	100.2	99.3	99.8	100.0	103.4	103.6
Өмнөх оны эцсийнхтэй харьцуулснаар													
2014	I	101.8	101.0	100.8	100.9	101.1	101.6	102.0	100.1	101.3	100.0	100.0	100.6
	II	102.7	101.8	102.3	100.2	102.2	101.3	102.8	100.1	102.1	100.0	101.2	102.3
	III	105.1	102.0	106.4	102.6	104.1	101.9	104.6	100.0	102.6	100.0	103.6	104.5
	IV	106.3	103.0	107.9	101.3	106.0	102.5	104.1	100.1	103.5	100.0	104.2	105.3
	V	108.0	103.8	109.5	100.2	108.0	110.6	104.3	99.5	103.3	100.0	107.7	109.0
Өмнөх оны мөн үеийнхтэй харьцуулснаар													
2014	I	111.9	121.6	118.1	110.1	115.9	102.5	104.8	99.4	112.7	117.8	116.5	109.7
	II	111.9	121.1	119.8	107.7	115.8	102.2	105.2	99.7	113.5	117.8	115.8	111.6
	III	114.3	119.9	124.0	114.2	116.8	102.8	107.1	99.7	114.8	117.8	118.2	113.7
	IV	113.5	121.1	123.6	111.3	117.7	103.4	106.2	99.8	115.5	117.8	113.4	113.9
	V	114.3	121.9	124.3	109.1	119.8	110.5	106.1	99.1	114.7	117.8	114.1	118.1
Хангайн бүс													
Өмнөх сарынхтай харьцуулснаар													
2014	I	101.6	101.4	101.1	103.5	101.0	101.5	100.8	100.0	100.3	100.0	100.2	102.6
	II	100.8	100.6	101.2	101.0	100.4	101.3	100.1	99.9	100.6	100.0	100.0	103.0
	III	101.0	101.9	101.0	99.2	101.1	100.1	100.1	99.9	101.1	100.0	100.1	100.8
	IV	101.1	100.4	100.9	98.0	101.4	100.1	100.8	100.0	100.0	100.0	101.9	100.6
	V	102.1	100.1	102.7	99.2	103.2	100.0	100.7	100.1	100.5	100.0	101.0	101.4
Өмнөх оны эцсийнхтэй харьцуулснаар													
2014	I	101.6	101.4	101.1	103.5	101.0	101.5	100.8	100.0	100.3	100.0	100.2	102.6
	II	102.5	102.0	102.4	104.6	101.3	102.9	100.9	99.9	100.9	100.0	100.2	105.7
	III	103.5	103.9	103.4	103.8	102.4	103.0	101.0	99.8	102.0	100.0	100.3	106.5
	IV	104.6	104.4	104.2	101.7	103.8	103.1	101.8	99.9	102.0	100.0	102.2	107.2
	V	106.8	104.5	107.1	100.9	107.1	103.0	102.5	99.9	102.5	100.0	103.2	108.7
Өмнөх оны мөн үеийнхтэй харьцуулснаар													
2014	I	113.8	120.5	123.6	108.1	122.7	105.8	101.6	99.7	102.8	123.3	115.7	119.2
	II	113.2	118.9	123.2	108.5	121.6	107.2	100.5	99.8	104.2	123.3	115.7	121.4
	III	113.0	121.5	121.8	107.4	121.2	106.5	100.4	99.8	104.8	123.3	115.3	120.2
	IV	112.2	122.1	120.7	103.1	121.6	105.1	101.9	99.8	102.2	123.3	111.3	120.3
	V	113.6	120.7	121.4	106.3	123.7	104.4	102.0	99.9	102.8	123.3	111.9	121.9

(Хүснэгт 10.2-ын үргэлжлэл- Table 10.2 continuation)

Хугацаа Periods	Ерөнхий индекс Overall index	Хүнсний бараа, ундаа, ус Food and non-alcoholic beverages	Согтууруулах ундаа, тамхи Alcoholic beverages, tobacco	Хувцас, бөс бараа, гутал Clothing, footwear and cloth	Орон сууц, ус, цахилгаан, түлш Housing, water, electricity and fuels	Гэр ахуйн тавилга, бараа Furnishings, household equipment	Эм, тариа, эмнэлгийн үйлчилгээ Health	Тээвэр Transport	Холбооны хэрэгсэл, шуудангийн үйлчилгээ Communication	Амралт, чөлөөт цаг, соёлын бараа, үйлчилгээ Recreation and culture	Боловсролын үйлчилгээ Education	Зочид буудал, зоогийн газар, дотуур байр Restaurants and hotels	Бусад бараа, үйлчилгээ Miscellaneous goods & services
Төвийн бүс													
Өмнөх сарынхтай харьцуулснаар													
2014	I	103.3	101.3	101.3	101.0	102.3	100.7	100.9	100.1	100.2	100.0	100.6	100.5
	II	101.0	100.0	100.6	101.0	100.6	100.4	100.4	100.0	101.1	100.0	100.7	101.3
	III	102.6	101.5	101.5	99.7	100.4	100.3	100.1	100.0	101.1	100.0	105.0	100.2
	IV	103.0	99.7	100.7	100.4	100.7	99.9	100.7	100.0	99.5	100.0	104.3	100.6
	V	103.1	103.6	102.0	98.6	101.8	99.5	101.3	99.6	100.7	100.0	104.6	101.8
Өмнөх оны эцсийнхтэй харьцуулснаар													
2014	I	103.3	101.3	101.3	101.0	102.3	100.7	100.9	100.1	100.2	100.0	100.6	100.5
	II	104.4	101.3	101.9	102.1	102.9	101.1	101.3	100.1	101.4	100.0	101.3	101.8
	III	107.1	101.5	103.5	101.8	103.4	101.4	101.3	100.1	102.5	100.0	106.3	102.0
	IV	110.3	101.2	104.2	102.2	104.1	101.3	102.0	100.1	101.9	100.0	110.9	102.5
	V	113.7	104.9	106.3	100.7	105.9	100.8	103.3	99.7	102.7	100.0	116.0	104.4
Өмнөх оны мөн үеийнхтэй харьцуулснаар													
2014	I	112.7	120.0	120.0	108.7	113.9	108.3	106.0	100.2	100.3	129.2	115.9	114.4
	II	110.9	112.4	120.8	109.9	114.0	107.5	106.3	100.2	101.4	129.2	115.3	116.0
	III	112.5	112.3	121.9	109.2	112.5	107.6	105.3	100.2	103.6	129.2	116.1	115.5
	IV	112.1	111.3	122.0	109.9	112.8	107.4	106.0	100.2	103.0	129.2	120.1	115.6
	V	113.0	114.9	124.4	108.2	114.5	104.5	107.1	99.8	103.4	129.2	121.0	116.7
Зүүн бүс													
Өмнөх сарынхтай харьцуулснаар													
2014	I	103.0	101.4	101.8	102.6	101.3	102.6	100.9	100.0	102.0	100.0	101.3	100.5
	II	100.9	100.8	100.8	99.9	99.5	100.6	100.1	100.0	100.8	100.0	102.7	101.6
	III	100.8	99.7	100.9	99.8	100.7	100.0	100.0	100.0	100.1	100.0	105.8	101.3
	IV	102.9	101.6	101.0	99.5	101.0	100.1	100.7	100.0	100.8	100.0	101.4	101.7
	V	102.4	101.4	100.8	99.8	100.1	101.9	100.9	100.0	100.5	100.0	100.9	102.6
Өмнөх оны эцсийнхтэй харьцуулснаар													
2014	I	103.0	101.4	101.8	102.6	101.3	102.6	100.9	100.0	102.0	100.0	101.3	100.5
	II	103.9	102.2	102.7	102.5	100.8	103.2	101.0	100.0	102.7	100.0	104.0	102.1
	III	104.7	102.0	103.6	101.4	101.4	103.2	101.0	100.0	102.8	100.0	110.0	103.4
	IV	107.8	103.6	104.6	101.8	102.5	103.2	101.7	100.0	103.6	100.0	111.5	105.2
	V	110.3	105.1	105.5	101.6	102.6	105.2	102.7	100.0	104.1	100.0	112.5	108.0
Өмнөх оны мөн үеийнхтэй харьцуулснаар													
2014	I	109.1	113.1	119.4	107.2	114.6	107.1	99.0	98.7	104.3	128.5	114.6	109.9
	II	109.1	113.7	119.3	107.3	113.3	107.7	100.8	98.6	105.0	128.5	117.7	111.2
	III	107.0	112.0	119.5	108.2	112.0	107.0	100.8	98.8	104.4	128.5	123.8	112.6
	IV	104.9	114.2	119.1	107.6	112.6	107.7	101.5	99.2	104.6	128.5	123.9	114.3
	V	105.8	114.3	118.1	107.2	111.9	109.8	102.5	99.2	105.1	128.5	123.8	116.2

10.3 УЛААНБААТАР ХОТЫН ХЭРЭГЛЭЭНИЙ ҮНИЙН ИНДЕКС, барааны бүлэг, дэд бүлгээр, 2014 оны 5 дугаар сард
CONSUMER PRICE INDEX IN ULAANBAATAR, by group and subgroup, for May, 2014

Бүлэг, дэд бүлэг	Group and subgroup	хувь percentage		
		2014 V 2013 V	2014 V 2013 XII	2014 V 2014 IV
ЕРӨНХИЙ ИНДЕКС	OVERALL INDEX	113.9	105.5	101.3
ХҮНСНИЙ БАРАА, УНДАА, УС	FOOD AND NON-ALCOHOLIC BEVERAGES	111.7	111.8	102.4
Хүнсний бараа	Foodstuffs	111.6	112.4	102.5
Талх, гурил, будаа	Bread, flour and cereals	115.2	104.4	102.0
Мах, махан бүтээгдэхүүн*	Meat and meat products*	107.3	121.4	103.9
Загас, далайн бүтээгдэхүүн	Fish And Seafood	115.1	95.3	95.5
Сүү, сүүн бүтээгдэхүүн, өндөг	Milk, dairy products, and eggs	137.3	114.6	102.4
Төрөл бүрийн өөх, тос	Oils and fats	108.9	101.1	100.1
Жимс, жимсгэнэ	Fruit	109.9	101.4	96.6
Төмс, хүнсний ногоо	Potato and vegetables	101.7	104.0	100.4
Саахар, жимсний чанамал, чихэр, шоколад	Sugar, jam, candy and chocolate	106.1	101.7	101.7
Хүнсний бусад бүтээгдэхүүн	Other food products	111.1	100.9	99.8
Согтууруулах бус ундаа	Non-alcoholic beverages	114.7	98.8	99.1
СОГТУУРУУЛАХ УНДАА, ТАМХИ	ALCOHOLIC BEVERAGES, TOBACCO	116.1	104.8	101.1
Согтууруулах ундаа	Alcoholic beverages	108.8	102.4	100.5
Тамхи	Tobacco	123.1	107.0	101.5
ХУВЦАС, БЭС БАРАА, ГУТАЛ	CLOTHING, FOOTWEAR AND CLOTH	116.7	102.8	100.9
Хувцас, бөс бараа	Clothing, cloth	116.8	103.2	101.9
Гутал	Footwear	116.5	101.8	98.0
ОРОН СУУЦ, УС, ЦАХИЛГААН, ТҮЛШ	HOUSING, WATER, ELECTRICITY AND FUELS	117.3	100.1	100.1
Орон сууцны бодит түрээс	Actual rentals for housing	124.4	100.0	100.0
Орон сууцны засварын үйлчилгээ	Maintenance and repair of the dwelling	114.0	100.5	100.4
Усан хангамж, бусад үйлчилгээ	Water supply and miscellaneous services	109.7	100.0	100.0
Цахилгаан, хийн болон бусад түлш	Electricity, gas and other fuels	119.5	100.0	100.0
ГЭР АХУЙН ТАВИЛГА, ГЭР АХУЙН БАРАА	FURNISHINGS, HOUSEHOLD EQUIPMENT	122.4	101.9	100.3
Тавилга, хэрэгсэл, хивс, дэвсгэр	Furniture, carpets and other floor coverings	118.4	98.2	100.6
Оёмол, нэхмэл эдлэл	Household textiles	114.9	100.1	100.6
Цахилгаан бараа	Household appliances	143.7	107.2	104.2
Шилэн эдлэл, сав суулга	Glassware, tableware and household utensils	114.4	105.2	99.4
Багаж хэрэгсэл	Tools and equipment	137.2	112.5	108.9
Цэвэрлэгээний болон бусад жижиг бараа	Household maintenance	115.0	100.2	96.1
ЭМ, ТАРИА, ЭМНЭЛГИЙН ҮЙЛЧИЛГЭЭ	HEALTH	118.0	101.9	101.7
Эм, тариа, эмнэлгийн хэрэгсэл	Medical products, appliances and equipment	113.7	100.5	99.9
Амбулаторийн үйлчилгээ	Out-patient services	108.8	106.3	106.3
Эмнэлэгт хэвтэж эмчлүүлэх үйлчилгээ	Hospital services	136.6	101.0	101.0
ТЭЭВЭР	TRANSPORT	105.7	105.9	100.9
Тээврийн хэрэгслийн худалдан авалт	Purchase of vehicles	94.6	100.1	100.1
Хувийн тээврийн хэрэгслийн засвар, үйлчилгээ	Operation of personal transport equipment	104.5	104.5	102.3
Тээврийн үйлчилгээ	Transport services	117.2	112.5	100.0
ХОЛБООНЫ ХЭРЭГСЭЛ, ШУУДАНГИЙН ҮЙЛЧИЛГЭЭ	COMMUNICATION	100.2	100.3	100.4
АМРАЛТ, ЧӨЛӨӨТ ЦАГ, СОЁЛЫН БАРАА, ҮЙЛЧИЛГЭЭ	RECREATION AND CULTURE	99.1	100.6	101.0
Дуу, дүрс, гэрэл зураг, бусад тоног төхөөрөмж	Audio, visual, photographic and information processing equipment	90.8	100.3	100.7
Чөлөөт цагт зориулсан хэрэгсэл	Major durables for recreation and culture	95.3	93.0	93.2
Чөлөөт цаг, соёлын үйлчилгээ	Recreational and cultural services	105.9	100.0	100.0
Ном, сонин бичгийн хэрэгсэл	Newspapers, books and stationery	104.1	102.3	103.3
Амралт, аялал, жуулчлал	Package Holidays	97.3	100.0	100.0
БОЛОВСРОЛЫН ҮЙЛЧИЛГЭЭ	EDUCATION	128.4	100.0	100.0
ЗОЧИД БУУДАЛ, НИЙТИЙН ХООЛ, ДОТУУР БАЙР	RESTAURANTS AND HOTELS	116.2	104.6	102.4
Нийтийн хоолны үйлчилгээ	Catering service	116.3	104.8	102.5
Зочид буудал, дотуур байрны үйлчилгээ	Hotels, accommodation service	109.3	96.0	96.0
БУСАД БАРАА, ҮЙЛЧИЛГЭЭ	MISCELLANEOUS GOODS AND SERVICES	126.1	106.0	100.9
Хувь хүнд хандсан үйлчилгээ	Personal care	128.6	106.8	101.4
Хувь хүний эд зүйл, хэрэглэл	Personal effects	108.1	99.3	95.0
Санхүүгийн үйлчилгээ	Financial services	100.0	100.0	100.0
Бусад үйлчилгээ	Other services	111.1	100.0	100.0

Тайлбар: * Улаанбаатар хотод борлуулагдаж буй махны дундаж үнийг хүнсний захуудын махны борлуулалтын хэмжээгээр жигнэж тооцсон.

Note: * Average price of meat in Ulaanbaatar is estimated by weighting the total amount of sales in food markets.

10.4. УЛААНБААТАР ХОТЫН ХЭРЭГЛЭЭНИЙ ҮНИЙН ИНДЕКС, 2014 оны 5 дугаар сард
 CONSUMER PRICE INDEX IN ULAANBAATAR, for May, 2014

Бараа, үйлчилгээний нэр төрөл, хэмжих нэгж	Commodities and services, unit of measure	хувь percentage		
		2014 V 2013 V	2014 V 2013 XII	2014 V 2014 IV
Гурил, дээдийн дээд, савласан, кг	Flour, premium grade, prepacked, kg	109.3	108.6	100.0
Гурил, дээд зэрэг, савласан, кг	Flour, highest grade, prepacked, kg	109.2	105.3	102.1
Гурил, 1-р зэрэг, задгай, кг	Flour, grade 1, loose, kg	123.6	116.4	110.6
Гурил, 2-р зэрэг, савласан, кг	Flour, grade 2, prepacked, kg	112.4	108.4	105.7
Гоймон, гадаад, 500 гр	Dried noodles, imported, 500 g	108.5	97.5	100.0
Гоймон, дотоод, 300 гр	Dried noodles, domestic, 300 g	108.8	101.3	100.0
Бэлэн гоймон, ууттай, 120 гр	Instant noodles, 120 g	132.0	114.0	113.0
Талх, "Атар", ш	Bread "Atar", piece	103.0	101.2	100.6
Талх, Зууван чех, ш	Bread "Oval Chekh", piece	103.8	103.2	101.1
Гурилан боов, Зүсмэл, 900 гр	Bakery, "Zusmel", 900 g	110.7	103.8	101.5
Гурилан боов, Сtimo, 450 гр	Bakery, "Stimo", 450 g	109.6	102.4	101.2
Жигнэмэг, 100 гр	Biscuits, 100 g	120.7	106.1	100.0
Жигнэмэг, "Контик", ш	Cookies, "Kontik", piece	120.7	106.3	100.8
Цагаан будаа, кг	Rice, kg	142.1	103.3	99.8
Шар будаа, кг	Millet, kg	107.2	104.8	98.5
Хүүхдийн будаа, кг, савласан	Semolina, kg, prepacked	127.2	104.1	101.7
Бялуу, диаметр нь 23 см	Cake, whole, 23 cm	141.0	106.6	103.8
Хонины мах, ястай, кг*	Mutton, kg*	104.1	124.8	102.2
Үхрийн мах, ястай, кг*	Beef, kg*	103.6	119.3	103.8
Үхрийн мах, кг, гуяны цул*	Beef, without bones, kg*	107.6	121.1	102.5
Адууны мах, ястай, кг*	Horse meat, kg*	105.1	118.6	101.9
Ямааны мах, ястай, кг*	Goat meat, kg*	94.0	115.1	102.3
Гахайн мах, утсан, кг	Bacon, pork, kg	107.9	103.9	101.3
Тахианы мах, гуя, кг	Chicken leg, kg	140.0	138.5	107.4
Хонины цувдай, цусгүй	Animal interior	154.7	133.3	140.4
Хиам, хагас утлагатай, кг	Sausages, kg	123.2	112.0	110.4
Хаан бууз, савласан, 900 гр	Frozen dumpling, prepacked, 900 g	110.2	102.0	101.4
Элэгний нухаш, боодол	Liver paste, prepacked	104.8	102.4	99.4
Лаазалсан загас, "Шпроты", 175 гр	Canned "Sprats", 175 g	112.4	93.6	96.0
Лаазалсан загас, "Сардины", 175 гр	Canned "Sardines", 175 g	119.2	97.8	91.3
Лаазалсан загас, "Туна", 250 гр	Canned "Tuna", 250 g	114.7	95.2	99.5
Сүү, задгай, л	Milk, fresh, not pasteurised, l	122.0	103.1	98.7
Сүү, савласан, "Элекстер", 500 гр	Milk, pasteurised, 500 g	147.1	133.5	106.5
Сүү, савласан, л	Milk, pasteurised, l	137.1	117.1	98.7
Тараг, савласан, 900 гр	Yoghurt, plain, 900 g	130.5	106.5	98.6
Хорхой ааруул, кг	Dried curds, kg	116.5	114.6	103.6
Айраг, савласан, л	Koumiss, bottled, l	111.8	117.0	115.7
Бяслаг, "Hochland"	Processed cheese, "Hochland"	117.9	109.0	109.0
Зөөхий, задгай, кг	Cream, kg	119.7	129.5	110.3
Өтгөрүүлсэн сүү, 400 гр	Condensed milk, 400 g	105.7	103.3	103.0
Өндөг, ш	Egg, piece	141.3	97.6	98.8
Аарц, задгай, кг	Curds, fresh, loose, kg	188.2	171.1	137.6
Йогурт, жимстэй 500 гр	Yoghurt, fruit, 500 g	123.5	96.4	94.2
Кофены сүү, 500 гр	Coffee whitener, 500 g	116.1	99.8	98.4
Ургамлын тос, л	Vegetable oil, l	112.8	100.0	99.8
Өөхөн тос, кг	Fat, kg	94.7	91.7	84.7
Шар тос, кг	Ghee, kg	104.8	101.9	100.9
Маргарин, задгай, кг	Margarine, kg	106.7	103.1	102.0
Цөцгийн тос, 250 гр	Butter, 250 g	106.7	102.0	100.0
Алим, кг	Apple, kg	104.2	104.2	98.0
Мандарин, кг	Mandarin, kg	101.6	91.5	90.7
Банан, шар, кг	Banana, kg	131.5	108.7	101.2
Усан үзэм, кг	Grape, kg	106.5	91.3	89.7
Үзэм, кг	Raisin, kg	131.1	106.2	99.6
Давсалсан самар, 185 гр	Roasted nuts, 185 g	111.7	96.6	96.6
Төмс, кг	Potato, kg	95.6	113.2	101.5
Лууван, кг	Carrot, kg	117.0	107.2	105.2
Манжин, кг	Turnip, kg	94.2	104.8	100.9
Байцай, кг	Cabbage, round, kg	94.5	109.2	103.4
Сонгино, кг	Onion, kg	90.8	102.3	100.0

Тайлбар: * Улаанбаатар хотод борлуулагдаж буй махны дундаж үнийг хүнсний захуудын махны борлуулалтын хэмжээгээр жигнэж тооцсон.

Note: * Average price of meat in Ulaanbaatar is estimated by weighting the total amount of sales in food markets.

(Хүснэмт 10.4-ийн үрээлжлэл- Table 10.4 continuation)

Бараа, үйлчилгээний нэр төрөл, хэмжих нэгж	Commodities and services, unit of measure	2014 V 2013 V	2014 V 2013 XII	2014 V 2014 IV
Саримс, булцуу, ш	Garlic, bulb, piece	96.1	104.2	102.8
Улаан лооль, кг	Tomato, kg	128.0	98.7	105.2
Өргөст хэмх, кг	Cucumber, kg	111.5	83.1	91.9
Амтат чинжүү, кг	Paprika, kg	119.7	102.6	97.7
Далайн байцай, 10 ширхэг	Seaweed, 10 pieces	106.2	97.2	97.2
Пунтүүз, 500 гр	Starched noodles, 500 g	121.3	88.2	91.8
Шилтэй дарсан өргөст хэмх, 720 гр	Cucumber, marinated, 720 g	106.7	100.1	97.7
Шилтэй ногооны салат, 520 гр	Vegetable salad, marinated, 520 g	104.0	100.6	97.8
Элсэн чихэр, кг	Sugar, kg	99.7	99.1	100.0
Ёотон, 500гр	Cube sugar, 500 g	100.0	97.6	98.2
Хатуу чихэр, кг	Candy, kg	110.6	103.2	100.9
Зөөлөн чихэр, кг	Chocolate candy, kg	117.0	103.6	101.7
Шоколад, 100 гр	Chocolate bar, 100 g	110.3	101.3	100.6
Шоколад, "Snickers" 70 гр	Chocolate, "Snickers", 70 g	117.7	118.4	115.7
Шоколадны крем, 250 гр,	Chocolate butter, 250 g	108.2	98.0	98.0
Жимсний чанамал, 380 гр	Jam, 380 g	109.8	107.3	106.7
Компот, 936 гр	Cherry in syrup, 936 g	106.0	96.8	98.8
Зөгийн бал, 450 гр	Honey, pure, 450 g	92.8	88.2	96.9
Давс, цагаан, кг	Salt, white, kg	142.9	106.2	103.4
Майонез, кг	Mayonnaise, kg	115.1	98.4	96.5
Цуу, 170 мл	Vinegar, 170 ml	112.7	107.4	100.6
Кетчуп, 325 гр	Ketchup, 325 g	115.7	104.8	105.8
Хар перец, 20 гр	Black pepper, powder, 20 g	95.6	81.2	90.0
Гурил исгэгч, 12 гр	Dry yeast, 12 g	113.3	113.3	113.3
Зайрмаг, торхтой, ш	Ice cream, piece	107.7	107.7	102.9
Бохь, 12 гр	Chewing gum, 12 g	112.0	112.0	103.7
Ногоон цай, 2 кг	Green tea, 2 kg	105.5	101.5	92.4
Байхуу цай, 50 гр	Black tea, 50 g	121.1	99.6	101.1
Кофе, 100 гр	Coffee, 100 g	110.6	109.6	104.9
Цэвэр ус, 1.5л	Bottled water, 1.5 l	105.3	101.0	98.5
Ундаа, 1.25 л	Coca-cola, 1.25 l	120.1	93.0	101.0
Жимсний шүүс, л	Fruit juice, l	114.2	101.6	99.1
Рашаан, 0.33 л	Mineral water, 0.33 l	124.0	102.5	96.9
Цагаан архи, 0.5л	Vodka "Arkhi", 0.5 l	108.1	100.6	100.0
Архи, л, импортын	Vodka, imported, l	111.0	107.2	100.0
Дарс, 0.75 л, импортын	Wine, imported, 0.75 l	116.1	107.2	103.7
Оргилуун дарс, 0.75 л	Champagne, 0.75 l	114.0	102.2	100.9
Пиво, 0.5 л, дотоод	Beer, domestic, 0.5 l	100.4	100.4	101.3
Пиво, 0.35 л, импортын	Beer, imported, 0.35 l	102.7	100.0	100.8
Янжуур тамхи, хайрцаг, импортын	Cigarettes, imported, packet	119.1	107.4	100.0
Янжуур тамхи, хайрцаг, дотоод	Cigarettes, domestic, packet	129.2	106.4	103.8
Ноосон даавуу, м	Woollen cloth, m	84.3	84.3	84.3
Эрээн даавуу, м,	Cotton cloth, m	153.2	129.8	123.5
Торго, м	Silk cloth, m	107.7	100.4	100.4
Савхин хүрэм, ш	Leather jacket, piece	112.7	116.2	113.2
Эрэгтэй хүний дотортой хүрэм, ш	Men's warm jacket, piece	128.6	100.0	100.0
Костюм, хос	Suit, men's, set	142.0	91.7	91.7
Ноосон цамц, ш	Woollen sweater, piece	128.6	110.3	107.1
Сорочка, ш	Men's shirt, piece	133.2	90.8	94.8
Биеийн тамирын хослол, хос	Sportswear, set	110.9	104.4	105.2
Жинс, ш	Jeans, piece	120.4	107.5	103.1
Даавуун футболка, ш	T-shirt, piece	117.0	102.9	98.7
Агтавч, ш	Underwear, men's, piece	114.4	100.7	107.3
Оймс, ш	Socks, piece	100.0	100.0	100.0
Савхин хүрэм, эмэгтэй, ш	Leather iacket, piece	114.6	125.0	117.9
Нэхий дээл, ш	Women's sheepskin coat, piece	109.1	100.0	100.0
Эмэгтэй хослол, хос	Suit, women's, set	133.3	112.2	107.9
Ноосон цамц, ш	Woollen sweater, piece	143.3	114.4	107.5
Эмэгтэй ноолууран цамц, ш	Women's cashmere pullover, piece	96.5	88.8	102.4
Эмэгтэй хүний цагаан цамц, ш	Blouse, piece	116.9	102.9	100.0
Юбка, ш	Skirt, piece	115.2	95.8	94.6
Эмэгтэй өмд, ш	Slacks, piece	101.8	101.8	102.8
Ноосон өмд, ш	Trousers, men's, piece	129.9	102.1	98.9
Хөхний даруулга, ш	Bra, basic, piece	119.3	110.3	107.1
Агтавч, ш	Underwear, piece	103.8	103.8	103.8
Трико, ш	Tights, piece	96.3	96.3	96.3
Оймс, ш	Socks, piece	100.0	100.0	100.0

(Хүснэмт 10.4-ийн үргэлжлэл- Table 10.4 continuation)

Бараа, үйлчилгээний нэр төрөл, хэмжих нэгж	Commodities and services, unit of measure	2014 V	2014 V	2014 V
		2013 V	2013 XII	2014 IV
Хүүхдийн өвлийн хүрэм, ш	Boy's winter overcoat, piece	133.3	100.0	100.0
Хавар, намрын богино хүрэм, ш	Children's warm jacket, piece	100.0	100.0	88.9
Хүүхдийн ноосон цамц, ш	Children's woollen sweater, piece	109.1	91.0	91.0
Эрэгтэй хүүхдийн сорочка, ш	Boy's shirt, piece	112.3	90.7	88.6
Охидын даашинз, ш	Girl's dress, piece	104.2	103.2	103.2
Мөлхөө өмд, ш	Infant's pants, piece	140.9	102.8	102.8
Хүүхдийн жинсэн өмд, ш	Children's jeans, piece	116.5	101.3	97.2
Хүүхдийн футболка, ш	Children's T-shirt, piece	92.6	98.4	92.6
Хүүхдийн агтавч, ш	Children's underwear, piece	98.5	114.3	114.3
Охидын трико, ш	Girl's tights, piece	117.1	104.7	103.5
Хүүхдийн оймс, хос	Children's socks, pair	96.0	92.3	96.0
Эрэгтэй хүний ноосон малгай, ш	Men's woollen hat, piece	133.3	125.0	125.0
Эрэгтэй хүний ороолт, ш	Men's maffler, piece	97.1	100.0	100.0
Эмэгтэй хүний савхин бээлий, ш	Women's leather gloves, piece	130.2	107.7	107.7
Эмэгтэй хүний ноолууран малгай, ш	Women's cashmere hat, piece	116.5	100.0	100.0
Эмэгтэй хүний ноолууран ороолт, ш	Women's cashmere maffler, piece	146.0	116.7	100.0
Хүүхдийн малгай ороолтны хослол, хос	Children's woollen maffler and hat set	135.6	114.3	100.0
Хими цэвэрлэгээ, эрэгтэй хослол	Dry cleaning, men's suit	100.0	100.0	100.0
Хувцас захиалга, засвар	Repair of clothing	106.7	100.0	100.0
Эрэгтэй өвлийн гутал, хос	Men's winter leather shoes, pair	126.9	111.2	100.0
Эрэгтэй ширэн зуны гутал, хос	Men's leather shoes, pair	94.8	108.2	108.2
Эрэгтэй хүний пүүз, хос	Men's sport shoes, pair	103.8	92.7	97.8
Гэрийн шаахай, хос	Men's house slippers, pair	114.5	100.0	100.0
Эмэгтэй өвлийн гутал, хос	Women's winter leather boots, pair	150.2	106.6	100.0
Эмэгтэй хавар, намрын гутал, хос	Women's warm leather boots, pair	105.4	84.0	87.7
Эмэгтэй ширэн түфли, хос	Women's leather shoes, pair	97.4	101.3	97.4
Эмэгтэй кед, хос	Women's sport shoes, pair	123.2	141.7	100.0
Эрэгтэй хүүхдийн өвлийн пүүзэн гутал, хос	Boy's winter boots, pair	143.8	106.5	100.0
Охидын хавар, намрын гутал, хос	Girl's warm leather shoes, pair	115.4	81.1	84.3
Охидын түфли, хос	Girl's shoes, pair	112.2	104.5	100.0
Эрэгтэй хүүхдийн пүүз, хос	Boy's sport shoes, pair	108.3	102.5	100.3
Эмэгтэй хүний гутал засвар	Lady's shoes repair	120.0	100.0	100.0
Орон сууц түрээслэх үнэ, 1 өрөө	Monthly rent for apartment, 1 bedroom	124.4	100.0	100.0
Ханын цаас, боодол	Wall-paper, roll	96.0	96.0	96.0
Цагаан тосон будаг, кг	White oil paint, kg	119.8	105.0	105.8
Плита, ш	Slab, piece	181.3	107.4	103.6
Цемент, 50кг	Cement, 50 kg	108.4	104.2	104.2
Тоосго, ш	Bricks, piece	100.0	100.0	100.0
Вакуум цонх, 1м2	Vacuum window, 1 m2	113.8	100.0	100.0
Шахмал шал, 1м2	Parquet flooring, 1 m2	109.1	109.1	109.1
Иж бүрдэл гэр	National dwelling "Ger", set	115.4	100.0	100.0
Орон сууцанд засвар хийх хөлс	Repair of the dwelling, 2 bedroom apartment	100.0	100.0	100.0
Цахилгааны разетка солиулах ажлын хөлс, ш	Installation of socket, piece	100.0	100.0	100.0
Цэвэр усны үнэ, тоолуургүй, сард, 1 хүний	Monthly water use fee, per capita	100.0	100.0	100.0
Цэвэр усны үнэ, тоолууртай өрх, 1м3	Water supply, apartment, for 1 m3	100.0	100.0	100.0
Цэвэр усны үнэ, гэр хорооллын, 40 л	Water supply, village, for 40 l	100.0	100.0	100.0
Орон сууцны хог хаягдал, сард, өрхийн	Carbage collection fee, apartment, per HH	100.0	100.0	100.0
Гэр хорооллын хог хаягдал, сард, өрхийн	Carbage collection fee, village, per HH	100.0	100.0	100.0
Бохир усны үнэ, сард, 1 хүний	Sewerage collection fee, per capita	100.0	100.0	100.0
Засвар үйлчилгээний хөлс	Monthly fee for service relating to the dwelling	100.0	100.0	100.0
Халаалт, 1м2	Monthly heating fees, apartment, 1 m2	127.1	100.0	100.0
Гэрийн гал тогооны холигч солих үйлчилгээ	Replacing water mixer in the kitchen	100.0	100.0	100.0
Цахилгаан, орон сууц, 1 кВт.цаг	Electricity, for apartment, 1 KWH	122.3	100.0	100.0
Цахилгаан, гэр хороолол, 1 кВт.цаг	Electricity, for village, 1 KWH	103.9	100.0	100.0
Түлшний мод, уут	Wood for fuel, slack	151.8	100.0	100.0
Нүүрс, уут	Coal, slack	120.0	100.0	100.0
Халуун ус, сард, өрхийн, 1 хүний	Hot water supply fee, per capita	80.0	100.0	100.0
Халуун ус, 1м3 усны үнэ, тоолууртай өрхийн	Hot water supply fee, 1 m3	80.0	100.0	100.0
Унтлагын ор, ш	Bed, piece	134.6	100.0	100.0
Хувцасны шүүгээ, ш	Wardrobe, piece	133.6	101.9	100.0
Гал тогооны ширээ, 4 сандалтай	Kitchen table with 4 chairs	114.3	94.1	100.0
Буйдан, ш	Sofa, piece	96.5	94.8	94.8
Төмөр зуух, ш	Metal stove, piece	83.3	83.3	100.0
Хивс, ш	Carpet, piece	142.9	100.0	111.1
Шалны хулдаас, м	Lynoleum, m	125.0	113.6	113.6
Орны бүтээлэг, ш	Blanket, piece	266.7	106.7	106.7
Хөвөнтэй хөнжил, ш	Cotton quilt, piece	95.2	92.6	100.0
Ор, хөнжлийн даавуу, хос	Bed sheet, pair	109.3	100.0	99.6
Хөшиг нимгэн, хос	Curtains, pair	115.8	99.3	99.8
Гар нүүрийн алчуур, ш	Face towel, piece	108.1	102.4	102.4
Угаалгын өрөөний том алчуур, ш	Bath towel, piece	92.3	92.3	91.5

(Хүснэгт 10.4-ийн үргэлжлэл- Table 10.4 continuation)

Бараа, үйлчилгээний нэр төрөл, хэмжих нэгж	Commodities and services, unit of measure	2014 V	2014 V	2014 V
		2013 V	2013 XII	2014 IV
Хөргөгч, ш	Refrigerator, piece	125.1	103.5	100.5
Угаалгын машин, хагас автомат, ш	Washer, semi-automatic, piece	215.0	108.4	109.2
Богино долгионы зуух, ш	Microwave, oven, piece	125.0	107.3	102.3
Будаа агшаагч, ш	Rice cooker, piece	119.9	96.2	90.1
Тоос сорогч, ш	Canister vacuum cleaner, piece	163.2	120.4	111.8
Цахилгаан плитка, ш	Electric stove, piece	113.3	111.5	101.4
Цахилгаан индүү, ш	Electric iron, piece	130.7	92.9	96.6
Ус буцалгач, ш	Electric kettle, piece	142.2	129.7	122.9
Засварын хөлс, угаалгын машин	Repair, semi-automatic washer	101.7	101.7	100.0
Халбага, ш	Tea spoon, piece	97.5	97.5	88.6
Гал тогооны хутга, ш	Kitchen knife, piece	102.1	81.7	81.7
Хуванцар хувин, 10 л	Plastic pail, 10 l	104.5	127.8	130.7
Хоолны төмөр сав, ш	Medium sized pot, piece	84.6	84.6	84.6
Цайны халуун сав, 2 л	Thermos, 2 l	164.3	121.1	112.2
Шаазан аяга, ш	Porcelain cup, piece	120.8	102.9	89.1
Шаазан таваг, ш	Porcelain plate, piece	131.5	118.6	114.2
Алх, ш	Hammer, piece	110.8	98.8	102.5
Чийдэнгийн шил, ш	Light bulb, piece	108.3	108.3	108.3
Хэмнэлттэй чийдэнгийн шил, ш	Compact fluorescent light bulb, piece	101.7	101.7	101.7
Отвертка, ш	Screwdriver, piece	112.4	106.1	97.9
Зай, 1.5V, ш	Alkaline battery, 1.5 V, piece	227.6	143.5	140.4
Скоч, боодол	Scotch tape, pack	140.0	97.2	89.2
Эдийн саван, ш	Laundry soap, piece	119.6	103.8	101.9
Угаалгын нунтаг, 90гр	Washing detergent powder, 90 g	109.8	100.0	93.1
Угаалгын нунтаг, 450гр	Washing detergent powder, 450 g	120.2	98.0	92.9
Аяга, таваг угаагч шингэн, 500 мл	Dishwashing detergent, 500 ml	112.4	102.6	100.0
Цэвэрлэгээний бодис, нунтаг, 500 гр	Cleaning powder, 500 g	119.7	100.2	101.9
Чүдэнз, хайрцаг	Match, box	120.0	120.0	109.1
Гутлын тос, 40 гр	Shoe polish, 40 g	100.0	85.8	89.5
Аспирин, 500 мг, 10 ш	Aspirin, 500 mg, 10 tablets	125.9	100.0	100.0
Анальгин, 500 мг, 10 ш	Analgin, 500 mg, 10 tablets	126.8	100.0	100.0
Ампициллин, 500 мг, 10 ш	Ampicillin, 500 mg, 10 tablets	108.5	100.0	100.0
Витамин "С", үрлэн, 50 ш, дотоод	Vitamin "C", drage, 50 pieces, domestic	116.7	105.0	98.4
Хлорфенамин, хуванцар савтай	Chlorophenamin, plastic bottle	109.2	94.9	94.9
Ампициллин, тариагаар, 1 сая	Ampicillin, injection, 1 million	100.0	100.0	100.0
Нифедипин, 20 мг, 10 ш	Nifedipine, 20 mg, 10 pieces	102.7	102.7	102.7
Параденк, хүүхдийн лаа	Paradenk, children's suppository	117.6	111.1	111.1
Хурууны лент, ш	Adhesive plaster, piece	100.0	100.0	100.0
Амбулаторийн үзлэгийн хөлс	Out-patient service	102.6	100.0	100.0
Шүдний эмчид үзүүлэх, хуванцар ломбо тавиулах	Visit dentist, to filling tooth	104.8	102.9	102.9
Лабораторийн шинжилгээ хийх хөлс, ЭХО	Laboratory testing, ultrasound testing	110.0	110.0	110.0
Шээсний ерөнхий шинжилгээ хийх хөлс	Urine testing	112.5	105.5	105.5
Эмнэлгийн ор хоногийн хөлс, хувийн эмнэлэг	Hospital room charge, private hospital	136.6	101.0	101.0
Суудлын жижиг тэрэг, ш	Car, piece	94.4	100.0	100.0
Унадаг дугуй, ш	Bicycle, piece	103.8	103.8	103.8
Суудлын тэрэгний дугуй, ш	Car wheel, piece	100.0	100.0	100.0
Бензин, АИ-80, л	Petrol, A-80, l	98.1	101.3	99.7
Бензин, АИ-92, л	Petrol, A-92, l	99.4	102.5	99.4
Дизелийн түлш, л	Diesel fuel, l	99.4	102.3	99.4
Суудлын тэрэгний бензин хөдөлгүүрийн тос, л	Car motor oil, l	110.0	108.5	100.0
Суудлын тэрэгний дугуй нөхөх хөлс	Car tire repair job	112.5	102.3	102.3
Суудлын тэрэгний задгай зогсоолын төлбөр	Car parking fee /open/	142.9	125.0	125.0
Галт тэрэгний тийзийн үнэ, дотоод, том хүн, нэг талдаа	Railway ticket fare, one way, domestic, adult	100.0	100.0	100.0
Галт тэрэгний тийзийн үнэ, олон улсын, том хүн, нэг талдаа, күлэ	Railway ticket fare, one way, international, adult	100.0	100.0	100.0
Автобусны билет, том хүн	Intra-city adult bus fare	125.0	125.0	100.0
Микроавтобусны билет, том хүн	Intra-city mini bus fare	100.0	100.0	100.0
Хот доторх таксины хөлс, км	Intra-city taxi fare, km	114.3	114.3	100.0
Хот хоорондын автобусны хөлс, том хүн, нэг талдаа	Inter-city bus fare, adult, one way	121.2	100.0	100.0
Онгоцны тийзийн үнэ, дотоод, том хүн, нэг талдаа	Adult domestic airfare, one way	85.0	100.0	100.0
Онгоцны тийзийн үнэ, олон улсын, том хүн, нэг талдаа	Adult international airfare, one way	123.2	100.0	100.0
Ачаа тээвэр, хот дотор, 15км, 1 тн	Freight charge, within 15 km of the city, 1 ton	116.7	100.0	100.0
Гадаадад захидал илгээх тариф	Postage, letter international	100.0	100.0	100.0
Гар утасны үнэ, ш	Mobile phone, piece	84.4	95.0	100.0
Гар утасны цэнэглэгч, ш	Mobile phone charger, piece	150.0	150.0	150.0

(Хүснэгт 10.4-ийн үргэлжлэл- Table 10.4 continuation)

Бараа, үйлчилгээний нэр төрөл, хэмжих нэгж	Commodities and services, unit of measure	2014 V 2013 V	2014 V 2013 XII	2014 V 2014 IV
Суурин утаснаас суурин утас руу ярих тариф, 1 ми	Fixed phone local call, 1 min	100.0	100.0	100.0
Гар утсаар ярих хөлс, Мобиком, сүлжээн дотор, 1 мин	Mobicom call, within provider, 1 min	100.0	100.0	100.0
Гар утсаар ярих хөлс, Скайтел, сүлжээн дотор, 1 мин	Skytel call, within provider, 1 min	100.0	100.0	100.0
Гар утсаар ярих хөлс, Юнител, сүлжээн дотор, 1 мин	Unitel call, within provider, 1 min	100.0	100.0	100.0
УБ-Сөүл рүү утсаар ярих тариф, картаар, 1 мин	International telephone call, UB to Seoul, 1 min	100.0	100.0	100.0
Интернет кафе интернет ашиглах хөлс, 1 цаг	Internet services at CyberCafe for 1 hour	100.0	100.0	100.0
Гэрийн интернетийн сарын төлбөр, 512Kb	Home internet service monthly fee, 512KE	100.0	100.0	100.0
LCD телевизор, 32"-ийн, ш	LCD TV, 32", piece	97.6	99.2	100.0
DVD тоглуулагч, PHILIPS	DVD player, PHILIPS	84.4	98.6	100.0
Дижитал фото аппарат, ш	Digital compact camera, piece	87.6	100.0	100.0
Компьютер, ширээний, ш	Desktop personal computer, set	84.8	100.0	100.0
Зөөврийн диск /флаш/, ш	USB flash driver, piece	120.0	116.9	116.9
Хөгжим тоглуулагч, MP4 player, ш	MP4 player, piece	100.9	100.9	100.9
Зөөлөн тоглоом, ш	Soft toy, piece	106.0	93.5	89.3
Шатар, иж бүрдэл	Chess, set	100.0	87.6	87.6
Барби хүүхэлдэй, ш	Barbie doll, piece	100.0	100.0	100.0
Сагсан бөмбөг, ш	Basketball round, piece	92.7	92.7	92.7
Ширээний теннисний цохиур, 3ш бөмбөгтэй	Table tennis paddle with 3 balls	75.9	78.8	85.4
Зурагтын сарын хураамж	TV monthly fee	100.0	100.0	100.0
Кабелийн телевизийн сарын хураамж	Cable TV, monthly fee	109.8	100.0	100.0
Зураг буулгах хөлс, ш	Photo print fee, piece	106.7	100.0	100.0
Жолооны курсын төлбөр	Driving course tuition	100.0	100.0	100.0
Кино театрын үзвэрийн тасалбарын үнэ	Admission to movies	100.0	100.0	100.0
Хошин шогийн тоглолтын тасалбарын үнэ	Admission to comedy	120.0	100.0	100.0
Сурах бичиг, ш	School book, piece	85.7	85.7	85.7
Сурагчийн дэвтэр, ш	Notebook, piece	105.3	100.0	100.0
Англи-Монгол толь бичиг, ш	English-Mongolian dictionary, piece	122.3	120.8	119.6
Үлгэрийн ном, ш	Story book for children, piece	106.8	106.8	108.3
Өдөр тутмын сонин, улирлын захиалга	Quarterly subscription of daily newspaper	100.0	100.0	100.0
7 хоног тутмын сонин, улирлын захиалга	Quarterly subscription of weekly newspaper	100.0	100.0	100.0
7 хоног тутмын сэтгүүл, нэг дугаарын үнэ	Weekly magazine, single copy	100.0	100.0	100.0
Монгол зурхайн цаг тооны бичиг, ш	Mongolian lunar calendar, piece	112.5	112.5	112.5
Харандаа, ш	Pencil, piece	105.0	105.0	107.7
Керамик бал, ш	Ceramic pen, piece	77.6	77.6	82.5
Үзгэн балны запас, ш	Refillable gel ink, piece	88.9	88.9	96.0
Шугам, хуванцар, ш	Plastic ruler, piece	113.8	107.7	94.6
Дотоодын аялал, жуулчлал	Domestic package holiday	97.3	100.0	100.0
Төрийн өмчийн их, дээд сургуулийн сургалтын жилийн төлбөр, 1-р дамжаа	Annual education tuition, state, 1-st grade	133.2	100.0	100.0
Хувийн их, дээд сургуулийн жилийн сургалтын жилийн төлбөр, 1-р дамжаа	Annual education tuition, private, 1-st grade	104.8	100.0	100.0
Хувийн бага сургуулийн жилийн төлбөр	Private primary education annual tuition	137.2	100.0	100.0
Зоогийн газрын хоолны үнэ	Restaurants dish	107.9	101.5	100.0
Пицца-ны үнэ/захиалгаар хүргэх/, ш	Pizza order price, piece	126.5	126.5	106.7
Шилтэй пивоны үнэ, 0.5 л /Зоогийн газарт/	Beer domestic at bar, 0.5 l	118.0	109.3	99.7
Цайны газрын хоолны үнэ	Cafe's dish	117.1	103.5	103.5
Зочид буудлын 1 хоногийн хөлс	Budget hotel fee, 1 night	101.9	91.7	91.7
Дотуур байрны хагас жилийн төлбөр	Dormitory fee, semester	116.7	100.0	100.0
Эрэгтэй үс засуулах тариф	Men's hair cut	137.1	109.1	100.0
Эмэгтэй хүний үс засах тариф	Women's hair cut	130.0	108.3	95.6
Нүүрэнд тостой иллэг хийх тариф	Fee for facial massage	171.9	140.3	125.0
Гарын хумсанд маникюр хийлгэх хөлс	Nail manicure	101.4	87.5	87.5
Нийтийн халуун усны хөлс, том хүн	Bath house charge, adult	115.0	100.0	100.0
Эмэгтэй хүний нүүрний энгэсэг, ш	Facial powder, pressed, piece	135.3	103.0	103.0
Сахлын татуурга, 3 ш	Razor, 3 pieces	115.4	100.0	100.0
Гар нүүрийн саван, 100 гр	Beauty soap, 100 g	108.1	103.1	103.1
Үсний шингэн саван, 250 мл	Shampoo, 250 ml	110.1	102.8	100.0
Биеийн шингэн тос, 200мл	Baby oil, 200 ml	111.4	100.3	95.8
Шүдний оо, 75 гр	Toothpaste, 75 g	147.1	117.5	106.6
Эмэгтэй хүний ариун цэврийн хэрэглэл, боодол	Sanitary pad, pack	146.0	109.9	100.0
Ариун цэврийн цаас, боодол	Toilet paper, pack	121.3	105.6	101.8
Бүгдний цаг, эмэгтэй хүний, ш	Lady's watch, piece	114.3	103.9	87.9
Алтан бөгж, ш	Golden ring, piece	114.0	112.1	100.0
Мөнгөн аяга, ш	Silver cup, piece	108.6	100.0	100.0
Эмэгтэй хүний гар цүнх, ш	Women's handbag, piece	106.1	95.4	95.4
Охидын сурагч цүнх, ш	Girl's school bag, piece	104.0	100.0	100.0
Банкны мөнгөн гуйвуулгын шимтгэл	Bank's commission of cash remittance	100.0	100.0	100.0
Банк хооронд гүйлгээ хийхэд төлөх шимтгэл	Transfer fee within banks	100.0	100.0	100.0
Бичиг баримтыг олшруулах үйлчилгээний төлбөр	Photocopying service fee	111.1	100.0	100.0

(Хүснэгт 10.5-ын үргэлжлэл- Table 10.5 continuation)

Бүлэг, дэд бүлэг Group and subgroup	Төвийн бүс / Central region			Зүүн бүс / Eastern region			
	Г/СГС DAIDA	ДУДУ DOUDO	ӨМЮМ OMIOM	СЭ/СЕ SEISE	ТӨГӨ TOGTO	Д/ДУД DYUDU	ХЭ/КНЕ XYSU
ЕРӨНХИЙ ИНДЕКС OVERALL INDEX	102.7	101.0	101.1	105.5	100.2	101.7	100.3
01. ХҮНСНИЙ БАРАА, УНДАА, УС FOOD AND NON-ALCOHOLIC BEVERAGES	105.6	101.9	101.3	109.9	100.7	104.3	99.8
01.1 Хүнсний бараа	105.9	101.4	102.6	110.2	100.8	104.4	99.6
01.1.1 Талх, гурил, будаа	114.6	101.6	104.1	107.3	103.3	100.1	101.1
01.1.2 Мах, махан бүтээгдэхүүн	105.7	105.8	105.8	115.4	99.8	110.1	103.3
01.1.4 Сүү, сүүн бүтээгдэхүүн, өндөг	105.7	90.6	102.2	95.9	90.9	90.2	90.7
01.1.5 Төрөл бүрийн өвх, тос	100.0	100.0	98.0	107.7	98.8	101.3	101.0
01.1.6 Жимс, жимсгэнэ	100.2	106.3	100.1	106.6	101.3	102.0	88.6
01.1.7 Төмс, хүнсний ногоо	100.5	107.0	104.3	112.4	104.3	104.2	103.2
01.1.8 Сахар, жимсний чанамал, чихэр, шokolад	100.6	100.9	100.0	102.5	101.8	100.5	100.0
01.1.9 Хүнсний бусад бүтээгдэхүүн	103.7	100.6	101.9	102.6	99.9	100.4	100.8
01.2 Сogтууруулах бүс ундаа	99.3	100.8	100.0	102.5	99.9	100.0	101.3
02. СОГТУУРУУЛАХ УНДАА, ТАМХИ ALCOHOLIC BEVERAGES, TOBACCO	100.0	110.0	99.2	104.5	102.9	102.5	100.6
02.1 Сogтууруулах ундаа	100.0	101.2	100.0	102.9	105.6	100.0	101.4
02.2 Тамхи	100.0	100.0	115.8	101.1	100.0	103.9	100.0
03. ХУВЦАС, БӨС БАРАА, ГУТАЛ CLOTHING, FOOTWEAR AND CLOTH	102.5	102.4	100.0	109.3	100.1	100.2	100.0
03.1 Хувцас, бөс бараа	101.5	102.8	100.0	106.6	100.1	100.3	102.6
03.1.1 Хөвөн бөс, бараа	100.0	100.0	100.0	105.3	99.9	100.5	100.0
03.1.2 Бүх төрлийн хувцас	101.7	102.9	100.0	109.4	100.2	100.3	100.0
03.1.3 Жижиг эдлэл, хэрэгсэл	100.0	100.0	100.7	111.6	100.0	100.0	100.0
03.2 Гутал	104.8	101.7	100.0	108.7	100.0	100.0	101.0
04. ОРОН СУУЦ, УС, ЦАХИЛГААН, ТҮЛШ HOUSING, WATER, ELECTRICITY AND FUELS	100.0	99.8	100.0	99.2	99.7	99.4	100.0
04.1 Орон сууцны бодит түрээс	100.0	100.0	100.0	100.0	100.0	100.0	100.0
04.2 Орон сууцны засвар, үйлчилгээ	100.0	99.0	100.0	101.6	99.5	100.0	100.0
04.3 Усан хангамж, бусад үйлчилгээ	100.0	100.0	94.7	103.4	100.0	100.0	100.0
04.4 Цахилгаан, хийн болон бусад түлш	100.0	100.0	100.0	92.0	100.0	99.1	100.0
05. ГЭР АХИЙН ТАВИЛГА, ГЭР АХУЙН БАРАА FURNISHINGS, HOUSEHOLD EQUIPMENT	105.1	100.9	102.1	107.5	100.3	100.8	99.4
05.1 Тавилга, хэрэгсэл, хивс, дөвсгэр	100.0	99.7	108.8	106.6	99.5	100.6	100.0
05.2 Өөмөл, нэхмэл эдлэл	107.4	108.8	100.0	110.0	100.0	100.4	99.7
05.3 Цахилгаан бараа	115.7	100.0	100.0	106.5	100.0	100.0	100.0
05.4 Шилэн эдлэл, сав суулга	102.7	100.0	100.0	106.9	104.9	102.1	96.7
05.5 Бараж хэрэгсэл	108.3	102.8	100.0	103.3	101.1	100.2	95.8
05.6 Цэвэрлэгээний болон бусад жижиг бараа	104.3	100.1	100.0	108.9	102.9	101.2	99.8
06. ЭМ, ТАРИА, ЭМНЭЛГИЙН ҮЙЛЧИЛГЭЭ HEALTH	100.3	98.3	100.0	100.2	99.3	100.0	100.2
06.1 Эм, тариа, эмнэлгийн хэрэгсэл	100.5	95.9	100.0	99.8	98.4	100.0	100.3
06.2 Амбулаторийн үйлчилгээ	100.0	100.0	100.0	114.5	100.0	100.0	146.0
06.3 Эмнэлэгт хэвтэж эмчлүүлэх үйлчилгээ	100.0	100.0	100.0	100.0	100.0	100.0	100.0
07. ТЭЭВЭР TRANSPORT	99.6	101.2	100.0	100.1	100.0	100.1	102.6
07.1 Тээврийн хэрэгсэлийн худалдан авалт	100.0	102.1	100.0	100.7	120.1	100.0	107.7
07.2 Хувийн тээврийн хэрэгсэлийн засвар, үйлчилгээ	100.0	102.6	100.0	98.5	100.0	100.5	100.0
07.3 Тээврийн үйлчилгээ	98.0	100.0	100.0	100.0	99.6	100.0	100.0
08. ХОЛБООНЫ ХЭРЭГСЭЛ, ШУУДАНГИЙН COMMUNICATION	99.3	100.0	101.4	100.0	96.7	100.0	100.0
09. АМРАЛТ, ЧӨЛӨӨТ ЦАГ, СОЕЛЫН БАРАА, RECREATION AND CULTURE	100.0	100.0	101.3	102.2	100.0	101.5	99.9
09.1 Дуу, дүрс, гэрэл зураг, бусад тоног төхөөрөмж	100.0	100.0	100.0	100.0	100.0	100.0	99.9
09.2 Чөлөөт цаг, соёлын үйлчилгээ	100.0	100.0	100.0	110.6	100.0	100.0	100.0
09.3 Ном, сонин бичгийн хэрэгсэл	100.0	100.0	104.4	103.8	100.0	102.2	100.0
10. БОЛОВСРОЛЫН ҮЙЛЧИЛГЭЭ EDUCATION	100.0	100.0	100.0	100.0	100.0	100.0	100.0
11. ЗОЧИД БУУДАЛ, НИЙТИЙН ХООЛ, ДОТУУР БАЙР RESTAURANTS AND HOTELS	103.1	107.1	105.0	104.6	102.0	100.1	104.8
11.1 Нийтийн хоолны үйлчилгээ	105.7	115.3	100.0	104.1	102.7	100.0	100.1
11.2 Зочид буудал, дотуур байрны үйлчилгээ	100.0	100.0	112.2	105.0	100.0	100.0	106.4
12. БУСАД БАРАА, ҮЙЛЧИЛГЭЭ MISCELLANEOUS GOODS AND SERVICES	104.2	101.2	100.0	105.8	101.9	101.2	101.3
12.1 Хувь хүнд хандсан үйлчилгээ	105.0	101.1	100.0	106.3	101.9	101.4	108.3
12.2 Хувь хүний эд зүйл, хэрэгсэл	100.0	102.0	100.0	106.2	102.4	100.0	100.8
12.3 Санхүүгийн үйлчилгээ	100.0	100.0	100.0	100.0	100.0	100.0	100.0

10.8 ХЭРЭГЛЭЭНИЙ ҮНИЙН ИНДЕКС, хүнсний гол нэрийн барааны үнэ, аймаг, нийслэлээр, жил бүрийн 5 дугаар сарын байдлаар
 CONSUMER PRICE INDEX, price of staple food, by aimag and the capital, in May of selected years

Аймаг, нийслэл <i>Aimag and the Capital</i>	ХҮИ, % CPI, %		Хүнсний гол нэрийн барааны нэгжийн үнэ, төг <i>The unit price of staple food, tug</i>												
	2014.V 2014.IV	2014.V 2013.XII	I зэргийн гурил, кг <i>Flour, grade 1, kg</i>			Хонины мах, кг <i>Mutton, kg</i>			Үхрийн мах, кг <i>Beef, kg</i>			Цагаан будаа, кг <i>Rice, kg</i>			
	2012.V	2013.V	2014.V	2012.V	2013.V*	2014.V*	2012.V	2013.V*	2014.V*	2012.V	2013.V*	2014.V*	2012.V	2013.V	2014.V
БӨ/БО	102.4	107.5	580	683	900	6 500	6 367	6 500	6 500	6 500	6 500	6 167	1 700	1 667	2 033
ГО/ГО	102.4	108.5	900	933	1 000	5 800	7 300	7 800	6 500	7 500	7 500	8 000	1 600	1 667	2 067
ЗА/ЗА	100.4	105.0	1 000	1 133	900	5 500	7 500	7 500	6 000	8 000	8 000	8 500	1 600	1 700	2 133
УВ/УВ	101.4	107.4	800	900	900	6 000	7 000	7 500	6 000	7 000	7 000	7 500	1 633	1 767	2 133
ХО/КНО	102.1	111.5	1 100	1 200	1 400	6 500	8 000	7 500	6 500	8 000	8 000	7 500	1 700	1 733	2 067
АР/АР	100.8	107.6	680	760	850	7 200	8 500	8 500	7 500	8 500	8 500	8 500	1 800	1 800	2 210
БХ/БКН	102.5	107.3	850	867	1 067	5 500	7 500	7 800	6 500	7 000	8 000	8 000	1 600	1 533	2 067
БҮ/БҮ	101.7	104.7	880	880	900	7 500	8 000	8 000	7 500	8 500	8 500	8 500	1 800	1 800	2 300
ОР/ОР	102.1	108.2	640	733	887	7 033	7 750	8 500	7 733	8 667	9 167	9 167	1 667	1 667	2 213
ӨВ/ӨВ	102.9	107.4	720	750	1 000	6 000	7 500	7 800	7 633	8 500	8 500	8 500	1 600	1 600	2 200
ХӨ/КНС	102.0	105.1	800	900	983	6 500	8 750	7 750	7 000	9 000	8 000	8 000	1 900	1 817	2 400
ГС/ГС	102.7	105.9	750	677	783	5 900	7 750	7 000	6 500	8 500	8 000	8 000	1 400	1 600	2 167
ДА/ДА	101.0	106.7	810	810	1 013	7 000	8 200	8 350	8 000	9 000	9 000	9 000	1 700	1 800	2 226
ДО/ДО	101.0	109.1	687	700	925	6 550	7 250	7 500	7 800	8 000	8 000	8 500	1 567	1 600	2 000
ДҮ/ДҮ	101.2	106.1	787	783	917	6 300	7 400	8 000	-	6 500	-	6 500	1 550	1 667	2 200
ӨМ/ӨМ	101.1	104.9	900	900	1 000	7 000	7 800	8 167	-	5 500	-	5 500	1 800	1 733	2 200
СЭ/СЭ	105.5	108.8	800	783	900	6 867	7 500	8 500	7 867	8 833	9 500	9 500	1 667	1 733	2 267
ТӨ/ТО	100.2	105.6	620	645	920	6 800	8 000	8 000	7 000	10 000	9 500	9 500	1 600	1 630	2 217
ДД/ДД	101.7	105.8	700	630	680	6 700	8 500	7 400	7 800	9 500	9 167	9 167	1 500	1 567	1 967
СҮ/СҮ	100.3	105.2	730	840	933	6 000	7 500	7 500	7 000	7 800	8 000	8 000	1 480	1 600	2 067
ХЭ/КНЕ	101.4	106.8	800	850	933	6 800	8 000	7 500	7 800	9 800	9 500	9 500	1 600	1 583	2 177
УБ/УБ	101.3	105.5	690	716	885	7 190	8 145	7 800	7 750	8 890	8 685	8 685	1 670	1 650	2 345

Тайлбар: * Улаанбаатар хотод борлуулагдаж буй махны дундаж үнийг хүнсний захуудын махны борлуулалтын хэмжээгээр жигнэж тооцсон.
 Note: * Average price of meat in Ulaanbaatar is estimated by weighting the total amount of sales in food markets.

(Хүснэгт 10.8-ын үргэлжлэл- Table 10.8 continuation)

Аймаг, нийслэл	Хүнсний гол нэрийн барааны нэгжийн үнэ, төг The unit price of staple food, tug														
	Шингэн сүү, л Milk, not pasteurised, l		Элсэн чихэр, кг Sugar, kg		Ногоон цай, 2 кг Green tea, 2 kg		Төмс, кг Potato, kg		Сонгино, кг Onion, kg						
	2012.V	2013.V	2014.V	2012.V	2013.V	2014.V	2012.V	2013.V	2014.V	2012.V	2013.V	2014.V			
БӨ/ВО	1 500	1 500	1 500	1 733	1 700	1 767	4,266	4,067	5 000	500	200	1 500	1 200	1 500	1 433
ГО/ГО	1 600	1 800	2 500	1 700	1 700	1 800	5,500	5,000	6 000	600	567	867	1 500	1 500	1 600
ЗА/ЗА	1 700	1 933	2 000	1 700	1 767	1 833	3,800	4,133	4 933	900	800	1 000	1 500	1 500	1 800
УВ/УВ	1 000	1 100	1 200	1 700	1 867	1 800	4,833	6,000	7 000	767	567	1 500	1 500	2 167	2 333
ХО/ХО	1 500	1 933	1 933	1 767	1 933	1 933	5,000	7,833	7 833	500	200	1 000	1 500	2 067	1 800
АР/АР	1 500	1 500	1 500	1 800	1 800	1 600	2,500	2,800	3 000	900	500	900	1 000	1 000	1 400
БХ/БКН	1 200	1 700	2 000	1 800	1 567	1 900	4,500	3,800	4 800	800	767	800	1 200	1 500	1 533
БУ/БУ	1 000	1 000	1 300	1 800	1 800	1 800	3,500	4,000	5 800	800	800	1 000	1 000	1 500	1 500
ОР/ОР	1 200	1 133	1 000	1 600	1 600	1 533	4,500	4,167	5 273	600	700	1 233	1 200	1 367	1 533
ӨВ/ӨВ	1 600	1 500	2 300	1 600	1 550	1 667	4,233	4,500	5 000	800	500	1 000	850	1 700	1 300
ХӨ/ХӨ	1 200	1 500	1 500	1 800	1 767	1 867	5,200	4,650	5 567	967	633	967	1 233	1 733	1 533
ГС/ГС	1 100	1 000	1 233	1 500	1 517	1 600	3,900	4,033	4 267	750	600	733	650	1 033	900
ДА/ДА	850	1 000	1 000	1 700	1 670	1 650	3,800	4,400	5 150	800	600	1 000	1 000	1 750	1 500
ДО/ДО	2 000	2 000	1 900	1 550	1 500	1 550	5,000	4,500	5 500	800	800	950	1 000	1 425	1 467
ДУ/ДУ	1 500	1 600	1 800	1 590	1 483	1 600	3,767	4,250	4 600	927	667	833	917	1 467	1 167
ӨМ/ӨМ	2 500	2 500	3 000	1 800	1 767	1 900	4,300	4,700	6 067	1 200	800	1 233	1 300	1 800	1 600
СЭ/СЭ	933	1 000	867	1 667	1 633	1 733	4,967	4,933	5 000	1 167	700	1 000	1 067	1 733	2 000
ТӨ/ТӨ	1 000	1 000	1 233	1 500	1 500	1 800	4,800	4,000	5 500	1 000	700	1 000	900	1 500	1 333
ДД/ДД	1 000	1 133	1 000	1 600	1 600	1 733	3,800	4,167	4 467	700	633	833	800	1 533	1 067
СҮ/СҮ	1 200	1 200	1 300	1 500	1 450	1 550	3,800	4,050	5 200	800	750	967	800	1 433	1 167
ХЭ/ХӨ	1 200	1 300	1 500	1 600	1 533	1 567	4,200	4,700	5 500	1 000	567	883	960	1 433	1 333
УБ/УБ	1 130	1 225	1 495	1 660	1 660	1 655	4,240	4,310	4 545	1 070	1 030	985	1 000	1 460	1 325

10.9 ХӨДӨӨ АЖ АХУЙН ЗАРИМ БҮТЭЭГДЭХҮҮНИЙ ЗАХ ЗЭЭЛИЙН ДУНДАЖ ҮНЭ, сараар, аймаг, нийслэлээр
 AVERAGE MARKET PRICE OF SOME AGRICULTURAL PRODUCTS, by months, aimags and the capital

төг tog

Аймаг, нийслэл Aimags and the Capital city	Үхрийн 1 ширхэг ширний дундаж үнэ Average price of 1 piece of Cattle hide					
	2 м-ээс доош урттай Less than 2 m			2 м-ээс дээш урттай More than 2 m		
	2013 V	2014 IV	2014 V	2013 V	2014 IV	2014 V
	Баруун бүс			Western region		
БӨ / BO	28 000	20 000	27 500	-	-	-
ГО / GO	-	-	-	-	-	-
ЗА / ZA	25 000	30 000	25 000	30 000	35 000	30 000
УВ / UV	30 000	18 000	20 000	24 000	20 000	22 000
ХО / KHO	-	25 000	-	25 000	30 000	-
	Хангайн бүс			Khangai region		
АР / AR	30 000	35 000	32 000	35 000	45 000	45 000
БХ / BKH	25 000	25 000	-	32 000	35 000	30 000
БУ / BU	27 500	30 000	30 000	33 500	42 000	42 000
ОР / OR	25 000	30 000	30 000	35 000	45 000	45 000
ӨВ / OV	25 000	25 000	35 000	30 000	30 000	40 000
ХӨ / KHS	28 000	25 000	25 000	-	30 000	35 000
	Төвийн бүс			Central region		
ГС / GS	25 000	-	-	35 000	20 000	25 000
ДА / DA	28 000	32 000	35 000	39 000	45 000	42 000
ДО / DO	-	-	20 000	-	25 000	25 000
ДУ / DU	20 000	25 000	25 000	25 000	30 000	30 000
ӨМ / OM	-	-	20 000	-	-	-
СЭ / SE	25 000	30 000	35 000	35 000	47 000	45 000
ТӨ / TO	30 000	30 000	35 000	40 000	45 000	50 000
	Зүүн бүс			Eastern region		
ДД / DD	27 000	27 000	29 000	35 000	37 000	39 000
СҮ / SU	27 500	27 500	27 500	40 000	35 000	35 000
ХЭ / KHE	34 000	30 000	30 000	40 000	45 000	45 000
	Улаанбаатар			Ulaanbaatar		
УБ / UB	32 000	35 000	33 500	43 000	49 000	50 000

(Хүснэгт 10.9-ын үргэлжлэл Table 10.9 continuation)

Аймаг, нийслэл Aimags and the Capital city	Адууны 1 ширхэг ширний дундаж үнэ Average price of 1 piece of Horse hide		
	2013 V	2014 IV	2014 V
		Баруун бүс	
БӨ / BO	31 000	17 000	20 000
ЗА / ZA	30 000	30 000	-
УВ / UV	30 000	-	-
ХО / KHO	30 000	20 000	-
	Хангайн бүс		
АР / AR	35 000	20 000	22 000
БХ / BKH	25 000	20 000	20 000
БУ / BU	30 500	27 000	27 000
ОР / OR	20 000	20 000	20 000
ӨВ / OV	30 000	30 000	20 000
ХӨ / KHS	25 000	20 000	20 000
	Төвийн бүс		
ГС / GS	27 500	15 000	20 000
ДА / DA	32 000	18 000	19 000
ДО / DO	35 000	15 000	20 000
ДУ / DU	30 000	18 000	18 000
ӨМ / OM	-	15 000	20 000
СЭ / SE	30 000	17 000	15 000
ТӨ / TO	35 000	20 000	23 000
	Зүүн бүс		
ДД / DD	30 000	23 000	20 500
СҮ / SU	32 500	19 000	20 000
ХЭ / KHE	37 000	20 000	20 000
	Улаанбаатар		
УБ / UB	37 000	20 000	21 000

(Хүснэгт 10.9-ын үргэлжлэл Table 10.9 continuation)

Аймаг, нийслэл <i>Aimags and the Capital city</i>	Ямааны 1 кг ноолуурын дундаж үнэ <i>Average price of 1 kg of Greasy cashmere</i>					
	Цагаан <i>White</i>			Бор <i>Brown</i>		
	2013 V	2014 IV	2014 V	2013 V	2014 IV	2014 V
	Баруун бүс			Western region		
БӨ / BO	60 000	70 000	56 000	60 000	70 000	56 000
ГО / GO	61 500	-	68 000	61 000	-	68 000
ЗА / ZA	61 500	84 000	68 000	61 500	84 000	68 000
УВ / UV	55 000	80 000	-	54 000	78 000	70 000
ХО / KHO	59 000	78 000	67 000	59 000	76 000	66 000
	Хангайн бүс			Khangai region		
АР / AR	64 000	75 000	70 000	64 000	75 000	70 000
БХ / BKH	62 000	80 000	70 000	62 000	80 000	70 000
БУ / BU	56 500	-	-	58 000	71 000	60 000
ОР / OR	58 000	75 000	65 000	55 000	72 000	63 000
ӨВ / OV	63 500	80 000	70 000	63 500	80 000	70 000
ХӨ / KHS	64 000	76 000	69 000	65 000	77 000	70 000
	Төвийн бүс			Central region		
ГС / GS	51 000	72 000	60 000	-	-	50 000
ДА / DA	58 000	76 000	60 000	58 000	76 000	60 000
ДО / DO	61 000	72 000	62 000	61 000	72 000	62 000
ДУ / DU	61 000	75 000	65 000	-	-	-
ӨМ / OM	52 000	77 000	67 000	52 000	77 000	67 000
СЭ / SE	55 000	70 000	-	55 000	70 000	55 000
ТӨ / TO	60 000	75 000	65 000	60 000	-	-
	Зүүн бүс			Eastern region		
ДД / DD	50 000	60 000	30 000	50 000	60 000	30 000
СҮ / SU	53 000	65 000	57 500	53 000	65 000	57 500
ХЭ / KHE	50 000	65 000	40 000	-	-	-
	Улаанбаатар			Ulaanbaatar		
УБ / UB	61 000	78 000	62 000	55 000	78 000	58 000

(Хүснэгт 10.9-ын үргэлжлэл Table 10.9 continuation)

Аймаг, нийслэл <i>Aimags and the Capital city</i>	Хонины ноостой 1 ширхэг нэхийний дундаж үнэ <i>Average price of 1 piece of sheep skin with wool</i>		
	2013 V	2014 IV	2014 V
		Баруун бүс	
БӨ / BO	7 000	-	4 000
ГО / GO	-	-	-
ЗА / ZA	6 500	-	7 000
УВ / UV	6 000	-	7 000
ХО / KHO	6 500	-	6 000
	Хангайн бүс		Khangai region
АР / AR	8 000	-	5 000
БХ / BKH	7 000	-	5 000
БУ / BU	7 500	-	5 000
ОР / OR	5 000	-	5 000
ӨВ / OV	5 500	-	3 000
ХӨ / KHS	9 000	-	4 000
	Төвийн бүс		Central region
ГС / GS	6 500	-	5 000
ДА / DA	5 000	-	7 000
ДО / DO	7 000	-	4 000
ДУ / DU	8 000	-	5 000
ӨМ / OM	-	-	4 000
СЭ / SE	6 000	-	6 500
ТӨ / TO	8 000	-	5 000
	Зүүн бүс		Eastern region
ДД / DD	5 000	-	5 000
СҮ / SU	6 000	-	5 000
ХЭ / KHE	10 000	-	5 000
	Улаанбаатар		Ulaanbaatar
УБ / UB	7 000	-	5 000

10.10 УЛААНБААТАР ХОТ ДАХЬ БАРИЛГЫН ГОЛ НЭРИЙН МАТЕРИАЛЫН ДУНДАЖ ҮНЭ, үйлдвэрлэгч улс орноор
 AVERAGE PRICES OF MAJOR CONSTRUCTION MATERIALS IN ULAANBAATAR, by producing countries

Материалын нэр, үйлдвэрлэгч улс орноор	Materials, by producing country	Хэмжих нэгж	Measurement unit	2013 IV	2013 V	2014 IV	2014 V	Төгсөг	
								2014 V 2013 V%	2014 V 2014 IV%
Монгол Улс		Mongolia							
Хөнгөн бетон 700	Iron concrete 700	м3	m3	150 700	150 700	137 500	137 500	91.2	100.0
Улаан тоосго М-100	Brick made from clay M-100	мян.ш	thous.piece	290 500	318 000	245 000	252 000	79.2	102.9
Вакуум цонх (15x15)	Vacuum window (15x15)	м2	m2	90 000	90 000	98 000	113 000	125.6	115.3
Шалны банз (ховилгүй)	Plank for floor (without groove)	м3	m3	220 000	220 000	240 000	240 000	109.1	100.0
Захалсан банз	Edged plank	м3	m3	40 000	40 000	40 000	40 000	100.0	100.0
Палк (15x15), хуурай	Stick (15x15), dry	ш	piece	28 000	28 000	27 000	27 000	96.4	100.0
ОХУ		Russian Federation							
Хар цаас (чулуутай) 1x10м	Roofing paper (with stone) 1x10m	боодол	pack	21 500	21 500	22 000	24 000	111.6	109.1
БНХАУ		People's Republic of China							
Цемент М-500	Cement M-500	50 кг	50 kg	9 800	7 500	8 150	8 000	106.7	98.2
Цонхны шил 5мм (нөлөөгүй)	Window glass 5mm (without reflection)	м2	m2	12 000	12 000	12 000	12 000	100.0	100.0
Хар цаас (чулуугүй) 1x15	Roofing paper (without stone) 1x15	боодол	pack	8 000	8 000	9 000	9 000	112.5	100.0
Хадаас 100мм	Spike 100 mm	кг	kg	2 650	2 650	2 300	2 500	94.3	108.7
Тосон будаг	Oil paint	кг	kg	2 500	2 500	3 000	3 000	120.0	100.0
Эмульс (гадна)	Emulsion (external)	18 кг	18 kg	18 000	16 150	15 000	16 000	99.1	106.7
Эмульс (дотор)	Emulsion (inward)	18 кг	18 kg	8 000	10 800	8 000	8 000	74.1	100.0
Хавтан 30x30 (шалны)	Slabstone 30x30, (for floor)	ш	piece	975	950	1 500	1 600	168.4	106.7
Шаазан угаагуур	Ceramic sink	ш	piece	85 000	85 000	98 750	100 000	117.6	101.3
Шаазан суултуур	Ceramic lavatory pan	ш	piece	103 333	105 000	137 000	137 000	130.5	100.0
Хаалга (төмөр)	Building door (metal)	ш	piece	172 000	170 000	183 000	188 000	110.6	102.7
Крант	Tap	ком	set	70 000	70 000	77 500	80 000	114.3	103.2
Уян шүршүүр	Flexible shower kits	ш	piece	34 000	37 500	41 500	42 500	113.3	102.4
Шахмал шал	Parquet floor	м2	m2	12 667	13 000	14 000	14 000	107.7	100.0
Дүүжин тааз	False ceiling	м2	m2	5 167	5 000	5 600	5 600	112.0	100.0
Цавуу (тараган)	Glue (adhesive)	кг	kg	3 500	3 500	-	-	-	-
БНСУ		Republic of Korea							
Ханын цаас 12x0.5	Wallpaper 12x0.5	боодол	pack	5 500	5 500	7 300	7 800	141.8	106.8

XI. ХӨДӨӨ АЖ АХУЙ
AGRICULTURE

11.1 МАЛ ТӨЛЛӨЛТ, эх малын төрлөөр, жил бүрийн эхний 5 сарын байдлаар
FEMALE BREEDING STOCK GIVING BIRTH, by type of breeding stock, in first 5 months of selected years

Эх малын төрөл	Type of livestock	Төллөсөн хээлтэгч, мян.толгой Number of breeding stock, thous.heads						Төллөлтийн хувь Percentage of births to total breeding stock					
		2013			2014			2013			2014		
		IV	V	I-V	IV	V	I-V	IV	V	I-V	IV	V	I-V
Бүгд	Total	7 538.6	3 022.3	14 612.4	7 974.4	2 515.5	15 974.9	42.5	17.0	82.3	41.0	12.9	82.2
Гүү	Mare	138.1	246.0	397.2	178.1	251.2	454.1	19.7	35.1	56.7	22.7	32.0	57.9
Үнээ	Cow	258.4	340.7	661.9	328.4	299.4	734.1	24.7	32.6	63.3	28.5	26.0	63.8
Ингэ	Female camel	21.9	8.3	41.8	22.3	8.7	46.9	20.8	7.9	39.8	20.0	7.8	41.9
Эм хонь	Ewe	3 835.0	1 275.2	7 102.8	4 074.8	1 048.0	7 817.8	46.4	15.4	86.0	44.8	11.5	86.0
Эм ямаа	Female goat	3 285.3	1 152.1	6 408.7	3 370.6	908.2	6 922.0	43.0	15.1	83.9	40.6	11.0	83.5

11.2 МАЛ ТӨЛЛӨЛТ, бүс, аймаг, нийслэлээр, жил бүрийн эхний 5 сарын байдлаар
FEMALE BREEDING STOCK GIVING BIRTH, by regions, aimags and the capital, in first 5 months of selected years

Аймаг, нийслэл Aimags and the Capital	Төллөсөн хээлтэгч, мян.толгой Number of breeding stock, thous.heads						Төллөлтийн хувь Percentage of births to total breeding stock					
	2013			2014			2013			2014		
	IV	V	I-V	IV	V	I-V	IV	V	I-V	IV	V	I-V
Дүн/Total	7 538.6	3 022.3	14 612.4	7 974.4	2 515.5	15 974.9	42.5	17.0	82.3	41.0	12.9	82.2
	Баруун бүс						Western region					
Дүн/Subtotal	1 465.3	528.7	3 612.6	1 470.8	441.0	4 010.3	35.5	12.8	87.4	32.3	9.7	88.0
БӨ/BO	245.2	109.4	592.8	217.0	75.5	655.9	39.1	17.5	94.6	31.6	11.0	95.5
ГО/GO	282.0	116.4	673.0	306.4	94.0	795.3	35.9	14.8	85.8	33.5	10.3	86.8
ЗА/ZA	464.6	119.7	831.9	484.3	122.9	926.3	48.6	12.5	87.0	45.8	11.6	87.5
УВ/UV	291.6	119.3	752.3	280.5	115.8	797.6	32.5	13.3	83.8	29.3	12.1	83.4
ХО/КНО	182.0	63.9	762.5	182.6	32.8	835.2	21.0	7.4	87.8	19.5	3.5	89.0
	Хангайн бүс						Khangain region					
Дүн/Subtotal	2 755.7	1 319.3	5 351.9	3 098.9	895.2	5 810.4	42.0	20.1	81.6	43.2	12.5	81.1
АР/AR	871.2	252.3	1 279.3	837.2	185.6	1 356.9	59.6	17.3	87.6	51.8	11.5	83.9
БХ/ВКН	369.4	198.2	870.4	386.6	99.6	958.5	34.4	18.5	81.0	32.1	8.3	79.5
БУ/BU	482.4	252.6	943.0	557.0	158.7	1 052.8	41.9	21.9	81.9	45.0	12.8	85.0
ОР/OR	25.8	16.4	75.4	39.5	3.4	69.3	29.7	18.9	87.1	49.2	4.2	86.4
ӨВ/OV	479.2	192.5	1 049.2	664.1	119.5	1 205.5	40.3	16.2	88.1	47.9	8.6	86.9
ХӨ/КНС	527.9	407.2	1 134.6	614.6	328.4	1 167.4	33.0	25.5	71.0	37.5	20.1	71.3
	Төвийн бүс						Central region					
Дүн/Subtotal	1 734.2	668.8	3 309.3	1 865.6	488.0	3 558.6	41.8	16.1	79.7	40.7	10.6	77.6
ГС/GS	60.5	10.6	77.4	58.6	7.2	100.7	58.7	10.3	75.2	47.0	5.7	80.6
ДА/DA	70.5	18.9	116.4	68.7	22.3	120.4	54.3	14.6	89.7	51.4	16.7	90.0
ДО/DO	207.6	109.9	411.8	252.0	78.5	421.3	36.8	19.5	73.0	40.0	12.5	66.8
ДУ/DU	321.4	81.0	630.8	325.7	55.7	703.5	46.6	11.7	91.5	39.8	6.8	86.0
ӨМ/OM	195.7	91.5	391.0	207.0	78.2	381.5	34.0	15.9	68.0	31.3	11.8	57.7
СЭ/SE	229.5	79.6	469.0	228.6	79.7	517.2	37.6	13.0	76.8	37.2	13.0	84.2
ТӨ/TU	649.1	277.3	1 212.9	724.9	166.4	1 314.0	43.9	18.7	82.0	45.2	10.4	82.0
	Зүүн бүс						Eastern region					
Дүн/Subtotal	1 538.9	470.1	2 214.2	1 482.4	664.4	2 465.7	55.9	17.1	80.4	49.8	22.3	82.8
ДД/DD	215.3	122.6	354.6	260.4	159.2	433.2	40.1	22.8	66.0	47.2	28.9	78.6
СҮ/SU	620.5	126.0	822.3	547.7	250.5	893.3	62.4	12.7	82.7	50.3	23.0	82.0
ХЭ/КНЕ	703.2	221.5	1 037.3	674.4	254.8	1 139.2	57.5	18.1	84.8	50.4	19.1	85.2
	Улаанбаатар						Ulaanbaatar					
УБ/UB	44.5	35.4	124.3	56.6	26.8	129.9	30.2	24.0	84.3	37.1	17.6	85.1

11.3 ТӨЛ БОЙЖИЛТ, төлийн төрлөөр, жил бүрийн эхний 5 сарын байдлаар
SURVIVALS OF YOUNG ANIMALS, by type of livestock, in first 5 months of selected years

Төлийн төрөл	Type of livestock	Бойжуулсан төл, мян.толгой Number of survivals, thous.heads						Бойжилтын хувь Percentage of survivals					
		2013			2014			2013			2014		
		IV	V	I-V	IV	V	I-V	IV	V	I-V	IV	V	I-V
Бүгд	Total	7 450.5	2 919.5	14 397.0	7 883.3	2 456.1	15 801.3	98.4	96.5	98.2	98.6	98.7	98.6
Унага	Foals	135.4	240.4	388.7	175.5	245.7	445.6	98.1	97.7	97.9	98.5	98.1	98.1
Тугал	Calves	253.7	334.7	650.0	324.6	293.5	723.1	98.2	98.2	98.2	98.8	98.7	98.6
Ботго	Young camel	21.6	8.1	41.2	22.3	8.5	46.2	98.8	97.2	98.5	99.6	99.3	98.4
Хурга	Lambs	3 795.3	1 235.3	7 013.3	4042.5	1 028.2	7 759.6	98.6	96.7	98.4	99.0	98.9	99.0
Ишиг	Kids	3 244.5	1 101.1	6 303.8	3318.5	880.2	6 826.7	98.2	95.5	97.9	98.1	98.6	98.2

11.4 ТӨЛ БОЙЖИЛТ, бүс, аймаг, нийслэлээр, жил бүрийн эхний 5 сарын байдлаар
SURVIVALS OF YOUNG ANIMALS, by regions, aimags and the capital, in first 5 months of selected years

Аймаг, нийслэл Aimags and the Capital	Бойжуулсан төл, мян.толгой Number of survivals, thous.heads						Бойжилтын хувь Percentage of survivals					
	2013			2014			2013			2014		
	IV	V	I-V	IV	V	I-V	IV	V	I-V	IV	V	I-V
Дүн/Total	7 450.5	2 919.5	14 397.0	7 883.3	2 456.1	15 801.3	98.4	96.5	98.2	98.6	98.7	98.6
	Баруун бүс						Western region					
Дүн/Subtotal	1 440.9	511.8	3 551.6	1 446.3	425.2	3 949.2	98.2	96.8	98.2	98.2	96.0	98.4
БӨ/BO	241.7	107.5	584.8	213.7	73.0	646.0	98.6	98.2	98.7	98.5	96.6	98.5
ГО/GO	278.5	114.7	665.3	299.8	88.1	781.4	98.6	98.3	98.7	97.7	92.3	97.9
ЗА/ZA	457.3	113.1	814.5	478.4	118.9	913.3	98.3	94.3	97.8	98.7	96.7	98.5
УВ/UV	286.2	115.9	738.6	276.2	113.4	787.9	97.8	97.3	98.0	98.3	97.9	98.7
ХО/KN	177.3	60.6	748.4	178.2	31.8	820.5	97.2	94.9	98.1	97.6	96.8	98.2
Дүн/Subtotal	2 709.2	1 266.1	5 246.7	3 063.2	864.1	5 733.4	98.0	95.9	97.8	98.7	96.5	98.5
АР/AR	851.6	235.3	1 241.3	819.9	171.2	1 322.0	97.8	93.2	97.0	97.9	92.2	97.4
БХ/ВKH	365.2	191.8	859.3	378.2	92.5	940.2	98.7	96.4	98.4	97.4	93.1	97.9
БУ/BU	475.4	236.5	917.9	552.6	155.0	1 043.7	98.5	93.6	97.3	99.2	98.4	99.2
ОР/OR	26.7	15.2	75.2	39.6	3.3	69.3	99.4	98.7	99.5	99.5	96.6	99.4
ӨВ/OV	478.9	191.5	1 048.7	662.2	116.5	1 201.6	98.8	98.9	99.1	99.4	96.8	99.3
ХӨ/KNH	511.4	395.8	1 104.3	610.7	325.7	1 156.6	96.9	97.2	97.3	99.2	99.1	99.0
	Төвийн бүс						Central region					
Дүн/Subtotal	1 736.9	656.4	3 302.9	1 849.6	488.7	3 551.2	99.2	98.2	99.1	98.6	98.8	99.0
ГС/GS	60.2	10.2	76.7	59.4	7.0	101.3	98.7	96.2	98.3	99.3	97.4	99.3
ДА/DA	70.1	18.2	115.3	68.8	22.3	120.5	99.4	96.2	99.0	100.0	99.6	99.9
ДО/DO	208.8	110.9	414.9	253.1	80.1	425.6	99.8	99.6	99.8	100.0	99.8	99.9
ДУ/DU	328.1	77.3	638.6	330.5	59.4	713.9	99.9	98.9	99.8	100.0	99.9	100.0
ӨМ/OM	199.3	92.0	396.0	188.3	77.5	360.2	100.0	99.9	100.0	90.3	97.7	93.7
СЭ/SE	227.2	76.9	463.3	229.0	79.2	516.8	98.7	96.6	98.6	99.7	99.4	99.7
ТӨ/TU	643.3	270.9	1 198.1	720.4	163.2	1 312.9	98.7	97.4	98.4	99.3	98.1	99.2
	Зүүн бүс						Eastern region					
Дүн/Subtotal	1 519.4	450.5	2 173.3	1 468.3	651.9	2 439.3	98.2	95.3	97.7	98.7	97.5	98.5
ДД/DD	200.4	115.0	330.5	249.1	152.7	415.4	92.5	94.2	93.0	95.6	95.4	95.6
СҮ/SU	621.2	124.6	821.5	547.5	248.9	891.5	99.3	97.4	99.0	99.2	98.7	99.1
ХЭ/КHE	697.8	210.8	1 021.3	671.7	250.3	1 132.3	99.1	94.6	98.2	99.4	97.6	99.1
	Улаанбаатар						Ulaanbaatar					
УБ/UB	44.1	34.8	122.5	56.0	26.2	128.2	99.1	98.0	98.4	98.8	97.8	98.7

11.5 ЗҮЙ БУСААР ХОРОГДСОН ТОМ МАЛ, малын төрлөөр, жил бүрийн эхний 5 сарын байдлаар
 NATURAL LOSSES OF ADULT ANIMALS, by type of livestock, in first 5 months of selected years

Малын төрөл Type of livestock	Хорогдсон том мал, мян.толгой Number of losses of adult animals, thous.heads	Оны эхний малд том малын хорогдлын эзлэх хувь Percentage of losses of adult animals to total livestock at the beginning of year											
		2013			2014			2013			2014		
		IV	V	I-V	IV	V	I-V	IV	V	I-V	IV	V	I-V
Бүгд Total	100.5 110.7 454.8 62.7 75.8 226.0	0.2 0.3 1.1 0.1 0.2 0.5											
Адуу Horse	4.1 6.5 22.2 2.5 5.2 12.7	0.2 0.3 1.0 0.1 0.2 0.5											
Үхэр Cattle	10.6 9.3 49.4 3.8 5.7 19.5	0.4 0.4 1.9 0.1 0.2 0.7											
Тэмээ Camel	0.2 0.1 0.6 0.2 0.1 0.6	0.1 0.0 0.2 0.1 0.0 0.2											
Хонь Sheep	41.0 49.7 180.8 25.4 31.7 85.8	0.2 0.3 1.0 0.1 0.2 0.4											
Ямаа Goat	44.5 45.0 201.8 30.7 33.1 107.4	0.3 0.3 1.1 0.2 0.2 0.6											

11.6 ЗҮЙ БУСААР ХОРОГДСОН ТОМ МАЛ, бүс, аймаг, нийслэлээр, жил бүрийн эхний 5 сарын байдлаар
 NATURAL LOSSES OF ADULT ANIMALS, by regions, aimags and the capital, in first 5 months of selected years

Аймаг, нийслэл Aimags and the Capital	Хорогдсон том мал, мян.толгой Number of losses of adult animals, thous.heads	Оны эхний малд том малын хорогдлын эзлэх хувь Percentage of losses of adult animals to total livestock at the beginning of year											
		2013			2014			2013			2014		
		IV	V	I-V	IV	V	I-V	IV	V	I-V	IV	V	I-V
Дүн/Total	100.5 110.7 454.8 62.7 75.8 226.0	0.2 0.3 1.1 0.1 0.2 0.5											
	Баруун бүс Western region												
Дүн/Subtotal	17.2 22.0 114.0 20.9 11.2 69.8	0.2 0.2 1.2 0.2 0.1 0.6											
БӨ/ВО	1.6 2.1 7.5 0.6 0.8 4.5	0.1 0.2 0.5 0.0 0.1 0.3											
ГО/ГО	6.0 2.6 24.7 10.7 4.1 23.4	0.3 0.1 1.3 0.5 0.2 1.1											
ЗА/ЗА	6.2 10.8 49.5 3.1 2.3 19.4	0.3 0.5 2.2 0.1 0.1 0.8											
УВ/УВ	1.4 2.7 19.6 2.2 1.4 7.1	0.1 0.1 1.0 0.1 0.1 0.3											
ХО/КНО	2.1 3.7 12.7 4.4 2.6 15.5	0.1 0.2 0.6 0.2 0.1 0.7											
	Хангайн бүс Khangain region												
Дүн/Subtotal	47.3 66.6 230.5 27.8 56.7 113.9	0.3 0.4 1.5 0.2 0.3 0.7											
АР/АР	24.3 42.7 102.8 13.7 36.2 62.8	0.7 1.3 3.0 0.4 1.0 1.7											
БХ/ВКН	10.7 10.4 41.8 7.6 12.4 27.2	0.4 0.4 1.6 0.3 0.4 0.9											
БУ/БУ	4.7 5.9 22.1 3.0 2.5 8.6	0.2 0.2 0.9 0.1 0.1 0.3											
ОР/ОР	0.1 0.1 0.3 0.1 0.1 0.4	0.0 0.1 0.2 0.1 0.0 0.2											
ӨВ/ОВ	1.5 3.1 11.5 1.1 1.9 4.6	0.0 0.1 0.4 0.0 0.1 0.1											
ХӨ/КНС	6.1 4.5 52.0 2.2 3.7 10.3	0.2 0.1 1.4 0.1 0.1 0.3											
	Төвийн бүс Central region												
Дүн/Subtotal	11.2 8.5 36.3 4.1 2.8 14.4	0.1 0.1 0.4 0.0 0.0 0.1											
ГС/ГС	0.2 0.0 0.5 0.3 0.1 0.4	0.1 0.0 0.2 0.1 0.0 0.2											
ДА/ДА	0.5 0.7 2.1 0.2 0.2 0.5	0.2 0.2 0.8 0.1 0.1 0.2											
ДО/ДО	0.3 0.1 1.4 0.5 0.1 1.7	0.0 0.0 0.1 0.0 0.0 0.1											
ДУ/ДУ	0.1 0.4 0.6 0.3 0.0 0.5	0.0 0.0 0.0 0.0 0.0 0.0											
ӨМ/ОМ	0.3 0.6 1.2 0.6 0.7 2.1	0.0 0.0 0.1 0.0 0.0 0.1											
СЭ/СЕ	1.4 1.2 5.2 0.5 0.3 1.6	0.1 0.1 0.4 0.0 0.0 0.1											
ТӨ/ТУ	8.4 5.5 25.3 1.7 1.3 7.6	0.3 0.2 0.8 0.0 0.0 0.2											
	Зүүн бүс Eastern region												
Дүн/Subtotal	24.5 13.0 71.7 9.6 4.9 26.9	0.4 0.2 1.2 0.1 0.1 0.4											
ДД/ДД	18.4 4.5 42.6 4.1 1.0 7.2	1.5 0.4 3.5 0.3 0.1 0.6											
СҮ/СУ	3.5 3.1 16.6 2.7 1.2 8.4	0.2 0.1 0.7 0.1 0.0 0.3											
ХЭ/КНЕ	2.5 5.4 12.5 2.8 2.7 11.3	0.1 0.2 0.5 0.1 0.1 0.4											
	Улаанбаатар Ulaanbaatar												
УБ/УБ	0.3 0.7 2.2 0.3 0.2 1.0	0.1 0.2 0.7 0.1 0.1 0.3											

11.7 ӨВЧНӨӨР ХОРОГДСОН МАЛ, бүс, аймаг, нийслэлээр, жил бүрийн эхний 5 сарын байдлаар
 LOSSES OF ANIMALS DUE TO THE DISEASES, by regions, aimags and the capital,
 in first 5 months of selected years

Аймаг, нийслэл Aimags and the Capital	Өвчнөөр хорогдсон мал, мян.толгой Losses of animals due to the diseases, thous.heads						Зүй бүс хорогдолд өвчний хорогдлын эзлэх хувь Percentage of losses due to diseases to total losses of animals					
	2013			2014			2013			2014		
	IV	V	I-V	IV	V	I-V	IV	V	I-V	IV	V	I-V
Дүн/Total	4.8	7.3	21.8	5.8	8.5	22.5	4.8	6.6	4.8	9.3	11.2	9.9
	Баруун бүс						Western region					
Дүн/Subtotal	2.0	1.7	6.7	1.2	0.9	3.4	11.7	7.6	5.9	5.6	8.4	4.9
БӨ/BO	0.2	0.2	0.7	0.1	0.2	0.8	14.1	7.3	9.0	24.0	28.5	17.4
ГО/GO	0.5	0.1	1.0	0.3	0.1	0.7	8.2	2.7	4.0	2.4	3.5	2.8
ЗА/ZA	0.8	0.3	2.0	0.2	0.2	0.6	13.6	3.1	4.0	6.0	9.7	3.0
УВ/UV	0.3	0.9	2.5	0.5	0.2	1.0	18.4	34.9	12.6	24.0	13.6	14.6
ХО/КНО	0.2	0.2	0.6	0.1	0.1	0.4	10.0	4.5	4.4	1.6	5.8	2.4
	Хангайн бүс						Khangai region					
Дүн/Subtotal	1.2	3.9	8.3	3.7	6.8	12.5	2.5	5.9	3.6	13.2	12.0	11.0
АР/AR	0.3	0.7	1.8	2.2	4.1	7.2	1.2	1.6	1.7	16.2	11.4	11.5
БХ/ВКН	0.2	0.3	1.0	0.2	0.2	0.6	2.1	3.3	2.3	3.2	1.8	2.3
БУ/BU	0.3	2.6	3.7	0.7	1.3	2.6	6.8	43.6	16.7	23.7	51.0	30.7
ОР/ОР	0.0	0.0	0.0	0.0	0.0	0.0	2.5	0.0	1.9	7.8	6.0	6.3
ӨВ/ОВ	0.3	0.1	0.9	0.2	0.1	0.5	19.1	2.9	7.6	20.1	7.7	10.6
ХӨ/КНС	0.1	0.2	1.0	0.3	1.0	1.5	0.8	5.2	1.9	11.5	27.1	14.9
	Төвийн бүс						Central region					
Дүн/Subtotal	1.2	1.5	5.6	0.7	0.6	3.2	11.2	17.4	15.3	18.3	23.2	22.0
ГС/GS	0.0	0.0	0.1	0.0	0.0	0.0	5.8	25.0	14.3	3.7	0.0	4.6
ДА/DA	0.0	0.0	0.0	0.0	0.0	0.0	0.0	0.0	0.8	0.0	0.0	0.4
ДО/DO	0.0	0.0	0.3	0.1	0.0	1.0	8.9	23.3	21.6	24.6	38.8	60.5
ДУ/DU	0.0	0.0	0.0	0.0	0.0	0.1	1.0	1.7	1.4	5.2	34.3	13.0
ӨМ/ОМ	0.0	0.0	0.0	0.0	0.0	0.1	1.6	4.2	3.5	4.7	4.7	6.0
СЭ/SE	0.1	0.4	0.9	0.0	0.0	0.1	9.8	34.3	17.6	8.2	17.3	9.5
ТӨ/TU	1.0	1.0	4.2	0.5	0.5	1.8	12.4	18.2	16.6	30.3	37.2	23.1
	Зүүн бүс						Eastern region					
Дүн/Subtotal	0.3	0.2	0.8	0.2	0.1	3.1	1.1	1.4	1.1	1.9	1.2	11.4
ДД/DD	0.0	0.0	0.1	0.0	0.0	0.1	0.2	0.8	0.3	1.0	0.3	1.0
СҮ/SU	0.2	0.1	0.4	0.1	0.0	2.4	5.5	3.4	2.2	2.1	1.5	28.3
ХЭ/КНЕ	0.0	0.0	0.3	0.1	0.0	0.6	1.7	0.8	2.5	3.1	1.3	5.3
	Улаанбаатар						Ulaanbaatar					
УБ/UB	0.1	0.1	0.5	0.1	0.1	0.3	35.6	10.8	21.1	21.3	26.5	29.1

11.8 ТАРИАЛСАН ТАЛБАЙ, бүс, аймаг, нийслэлээр, жил бүрийн 6 дугаар сарын 1-ний байдлаар
SOWN AREAS, by regions, aimags and the capital, on the 1st of June of selected years

га hectar

Аймаг, нийслэл <i>Aimags and the Capital</i>	Бүгд талбай			Үр тариа/Cereals					
	<i>Total area</i>			<i>бүгд/total</i>			<i>буудай/wheat</i>		
	2013 VI.1	2014 VI.1	$\frac{2014 \text{ VI.1}}{2013 \text{ VI.1}}$ %	2013 VI.1	2014 VI.1	$\frac{2014 \text{ VI.1}}{2013 \text{ VI.1}}$ %	2013 VI.1	2014 VI.1	$\frac{2014 \text{ VI.1}}{2013 \text{ VI.1}}$ %
Дүн/Total	331 504.5	369 158.7	111.4	276 233.1	285 154.9	103.2	266 821.8	274 289.7	102.8
				Баруун бүс			Western region		
Дүн/Subtotal	12 476.0	11 327.6	90.8	9 343.5	7 711.3	82.5	9 037.5	7 571.1	83.8
БӨ/BO	703.1	415.2	59.1	25.0	8.0	32.0	-	5.0	-
ГО/GO	452.5	831.3	183.7	156.9	367.1	2.3*	39.5	296.7	7.5*
ЗА/ZA	2 879.4	2 550.7	88.6	2 300.0	1 588.0	69.0	2 300.0	1 588.0	69.0
УВ/UV	7 202.1	6 104.6	84.8	6 784.2	5 711.6	84.2	6 679.0	5 680.0	85.0
ХО/КНО	1 238.9	1 425.8	-	77.4	36.6	47.2	19.0	1.4	7.4
				Хангайн бүс			Khangai region		
Дүн/Subtotal	54 096.3	61 202.4	113.1	48 322.1	54 868.1	113.5	46 225.6	53 775.6	116.3
АР/AR	3 028.4	3 259.5	107.6	2 097.0	2 666.0	127.1	2 002.0	2 606.0	130.2
БХ/ВКН	212.1	467.0	220.2	1.0	9.2	9.2*	1.0	-	-
БУ/BU	30 591.2	35 787.8	117.0	27 956.9	32 294.5	115.5	26 316.9	31 408.0	119.3
ОР/OR	2 448.5	3 500.4	143.0	1 705.5	2 969.0	174.1	1 569.0	2 969.0	189.2
ӨВ/OV	2 423.5	2 780.4	114.7	1 631.2	2 150.8	131.9	1 531.2	2 150.0	140.4
ХӨ/КНС	15 392.7	15 407.4	100.1	14 930.5	14 778.6	99.0	14 805.5	14 642.6	98.9
				Төвийн бүс			Central region		
Дүн/Subtotal	239 077.7	247 041.5	103.3	202 409.5	197 665.5	97.7	195 760.7	189 196.0	96.6
ГС/GS	8.2	4.9	59.6	-	-	-	-	-	-
ДА/DA	13 277.2	13 563.9	102.2	10 400.0	10 251.0	98.6	10 400.0	10 251.0	98.6
ДО/DO	14.6	20.5	140.9	-	-	-	-	-	-
ДУ/DU	62.0	43.4	70.1	-	-	-	-	-	-
ӨМ/ОМ	136.4	96.7	70.9	-	-	-	-	-	-
СЭ/SE	155 791.5	160 421.0	103.0	136 806.0	128 679.0	94.1	133 796.7	124 899.0	93.3
ТӨ/ТО	69 787.8	72 891.1	104.4	55 203.5	58 735.5	106.4	51 564.0	54 046.0	104.8
				Зүүн бүс			Eastern region		
Дүн/Subtotal	25 282.0	48 804.7	193.0	16 158.0	24 907.0	154.1	15 798.0	23 747.0	150.3
ДД/DD	12 747.5	28 031.1	219.9	8 200.0	9 045.0	110.3	8 140.0	8 400.0	103.2
СҮ/SU	354.2	84.7	23.9	300.0	-	-	-	-	-
ХЭ/КНЕ	12 180.3	20 688.9	169.9	7 658.0	15 862.0	207.1	7 658.0	15 347.0	200.4
				Улаанбаатар			Ulaanbaatar		
УБ/UB	572.5	782.5	136.7	-	3.0	-	-	-	-

*Дахин их

*Times more

**XII. АЖ ҮЙЛДВЭР
INDUSTRY**

12.1 АЖ ҮЙЛДВЭРИЙН САЛБАРЫН БОРЛУУЛСАН БҮТЭЭГДЭХҮҮН, дэд салбараар, жил бүрийн эхний 5 сарын байдлаар
SOLD PRODUCTION OF INDUSTRY, by divisions, as of the first 5 months of selected years

		сая төг mln.tog					Дүнд эзлэх хувь Percentage share to total	
Аж үйлдвэрийн салбар	Industrial division	2013 V	2014 V	2013 I-V	2014 I-V	Экспорт Exports	2013 I-V	2014 I-V
Нийт дүн	Total	504 428.9	1 084 646.9	2 351 574.6	3 777 806.0	2 669 352.6	100.0	100.0
Уул уурхай, олборлох аж үйлдвэр	Mining and quarrying	260 810.3	810 543.5	1 298 868.8	2 552 765.5	2 308 437.0	55.2	67.6
Нүүрс олборлолт	Mining of coal and lignite, extraction of peat							
Газрын тос олборлолт	Extraction of crude petroleum	60 727.6	277 187.7	263 428.6	623 562.9	555 460.8	11.2	16.5
Металлын хүдэр олборлолт	Mining of metal ores	52 977.8	95 790.2	242 553.8	461 215.0	461 215.0	10.3	12.2
Бусад ашигт малтмал олборлолт	Other mining and quarrying	144 091.9	430 852.4	781 935.7	1 449 826.4	1 277 379.5	33.3	38.4
		3 013.0	6 713.1	10 950.6	18 161.2	14 381.7	0.5	0.5
Боловсруулах аж үйлдвэр	Manufacturing	206 456.7	229 186.2	821 428.7	948 711.4	360 915.6	34.9	25.1
Хүнсний бүтээгдэхүүн, ундаа үйлдвэрлэл	Manufacture of food products and beverages	89 220.0	104 521.2	315 108.8	396 386.5	796.4	13.4	10.5
Мах, загас, жимс, ногоо, өөх, тос боловсруулалт	Production, processing and preservation of meat, fish, fruit, vegetables, oils, fats	21 666.8	28 661.9	59 524.1	60 983.0	300.4	18.9 *	15.4 *
Сүү, сүүн бүтээгдэхүүн үйлдвэрлэл	Manufacture of dairy products	4 202.7	4 879.5	19 807.9	23 450.1	-	6.3 *	5.9 *
Үр тарианы гурил, цардуул, малын тэжээл үйлдвэрлэл	Manufacture of grain mill products, starches, starch products, and prepared animal feeds	4 031.3	17 560.0	20 297.6	68 708.2	-	6.4 *	17.3 *
Хүнсний бусад бүтээгдэхүүн үйлдвэрлэл	Manufacture of other food products	8 460.9	9 670.8	37 372.2	43 416.1	-	11.9 *	11.0 *
Ундаа үйлдвэрлэл /согтууруулах ундаа ороод/	Manufacture of beverages / includes alcohol drinks/	50 858.3	43 749.0	178 107.0	199 829.2	496.0	56.5 *	50.4 *
Тамхи үйлдвэрлэл	Manufacture of tobacco products	7 025.6	5 800.0	23 128.9	31 200.0	-	1.0	0.8
Нэхмэлийн үйлдвэрлэл	Manufacture of textiles	8 093.9	23 665.7	44 232.7	104 673.3	69 769.0	1.9	2.8
Хувцас үйлдвэрлэл, үслэг арьс боловсруулалт	Manufacture of wearing apparel, dressing and dyeing of fur	1 540.2	3 411.8	8 293.1	11 052.0	3 707.9	0.4	0.3
Арьс, шир боловсруулах, ширэн эдлэл, гутал үйлдвэрлэл	Tanning and dressing of leather, manufacture of luggage, handbags, saddlery harness, footwear	137.1	220.8	2 231.5	5 756.9	2 806.0	0.1	0.2
Мод, модон эдлэл үйлдвэрлэл	Manufacture of wood and wooden products	746.2	483.1	4 575.3	2 475.6	-	0.2	0.1
Цаас, цаасан бүтээгдэхүүн үйлдвэрлэл	Manufacture of paper and paper products	917.9	673.0	3 986.5	3 332.8	-	0.2	0.1
Нийтлэх, хэвлэх, дуу бичлэг хийх ажиллагаа	Publishing, printing and reproduction of recorded media	2 125.4	2 166.8	9 709.7	9 896.9	-	0.4	0.3
Кокс, шахмал түлш үйлдвэрлэл	Manufacture of coke and briquette	61 878.0	49 402.5	306 218.6	260 357.0	257 312.8	13.0	6.9
Химийн бүтээгдэхүүн үйлдвэрлэл	Manufacture of chemicals and chemical products	4 020.3	4 822.9	20 919.1	20 456.1	-	0.9	0.5
Резин болон хуванцар бүтээгдэхүүн үйлдвэрлэл	Manufacture of rubber and plastics products	1 135.3	2 387.7	4 193.0	6 653.5	-	0.2	0.2
Төмөрлөг бус эрдэс бодисоор хийсэн эдлэл үйлдвэрлэл	Production of other non-metallic mineral products	10 727.7	16 907.7	23 159.7	34 201.4	-	1.0	0.9
Төмрийн үйлдвэрлэл	Manufacture of basic metals	17 469.2	10 212.0	50 356.8	52 441.3	26 243.4	2.1	1.4
Машин, тоног төхөөрөмжөөс бусад төмөр эдлэл үйлдвэрлэл	Manufacture of fabricated metal products, except machinery and equipment	762.8	3 308.1	2 187.6	4 445.7	256.1	0.1	0.1
Бичиг хэргийн болон тооцоолох техник үйлдвэрлэл	Manufacture of office accounting and computing	175.2	79.7	611.8	510.7	-	0.0	0.0
Цахилгаан хэрэгсэл үйлдвэрлэл	Manufacture of electrical apparatus	-	-	203.0	-	-	0.0	0.0
Эмнэлгийн багаж хэрэгсэл, нарийн хэмжүүр, хараа зүйн хэрэгсэл үйлдвэрлэл	Manufacture of medical, precision and optical instruments	10.4	12.1	51.3	60.5	-	0.0	0.0
Тээврийн бусад хэрэгсэл үйлдвэрлэл	Manufacture of other transport equipment	222.5	240.0	1 091.8	1 024.7	-	0.0	0.0
Тавилга үйлдвэрлэл, боловсруулах үйлдвэрийн бусад	Manufacture of furniture and others	248.8	871.1	1 169.5	3 786.4	24.0	0.0	0.1
Цахилгаан, дулааны эрчим хүч үйлдвэрлэл, усан хангамж	Electricity, thermal energy and water supply	37 161.9	44 917.2	231 277.1	276 329.0	-	9.9	7.3
Цахилгаан, дулаан, уур үйлдвэрлэл	Electricity, thermal energy, steam	33 859.6	41 471.1	212 956.8	256 318.7	-	9.1	6.8
Ус ариутгал, усан хангамж	Collection, purification and distribution of water	3 302.3	3 446.2	18 320.3	20 010.3	-	0.8	0.5

* Бүлгийн дүнд эзлэх хувь

* Percentage share within subsector

Бүлэг 12. Аж үйлдвэр

12.2 АЖ ҮЙЛДВЭРИЙН САЛБАРЫН БҮТЭЭГДЭХҮҮНИЙ НИЙТ ҮЙЛДВЭРЛЭЛ, оны үнээр, жил бүрийн эхний 5 сарын байдлаар
GROSS INDUSTRIAL OUTPUT, by divisions, at current prices and as of the first 5 months of selected years

Аж үйлдвэрийн салбар	Industrial division	2013 V	2014 V	2013 I-V	2014 I-V	сая төг mln.tog	
						Дүнд эзлэх хувь	
						Percentage share to total	
						2013 I-V	2014 I-V
Нийт дүн	Total	479 923.9	840 498.2	2 214 369.9	3 195 982.4	100.0	100.0
Уул уурхай, олборлох аж үйлдвэр	Mining and quarrying	285 430.2	557 289.0	1 346 463.3	2 109 138.8	60.8	66.0
Нүүрс олборлолт	Mining of coal and lignite, extraction of peat						
Газрын тос олборлолт	Extraction of crude petroleum	80 033.4	107 124.3	372 796.5	325 604.5	16.8	10.2
Металлын хүдэр олборлолт	Mining of metal ores	51 224.4	108 421.9	239 978.0	481 710.8	10.8	15.1
Бусад ашигт малтмал олборлолт	Other mining and quarrying	149 693.8	332 685.4	715 866.2	1 277 539.3	32.3	40.0
		4 478.6	9 057.3	17 822.6	24 284.3	0.8	0.8
Боловсруулах аж үйлдвэр	Manufacturing	157 529.5	237 860.9	635 558.6	810 404.6	28.7	25.4
Хүнсний бүтээгдэхүүн, ундаа үйлдвэрлэл	Manufacture of food products and beverages	48 246.4	69 337.2	235 323.6	307 604.0	10.6	9.6
Мах, загас, жимс, ногоо, өөх, тос боловсруулалт	Production, processing and preserving of meat, fish fruit, vegetables, oils, fats	2 664.4	1 967.2	16 754.8	20 744.1	7.1 *	6.7 *
Сүү, сүүн бүтээгдэхүүн үйлдвэрлэл	Manufacture of dairy products	4 094.3	4 925.8	19 300.7	22 934.7	8.2 *	7.5 *
Үр тарианы гурил, цардуул, малын тэжээл үйлдвэрлэл	Manufacture of grain mill products, starches, starch products and prepared animal feeds	5 513.5	14 712.8	30 771.3	66 851.7	13.1 *	21.7 *
Хүнсний бусад бүтээгдэхүүн үйлдвэрлэл	Manufacture of other food products	8 281.5	9 528.7	36 801.4	41 738.2	15.6 *	13.6 *
Ундаа үйлдвэрлэл / согтууруулах ундаа ороод /	Manufacture of beverages / includes alcohol drinks /	27 692.6	38 202.8	131 695.4	155 335.3	56.0 *	50.5 *
Тамхи үйлдвэрлэл	Manufacture of tobacco products	8 008.9	7 912.1	16 474.0	29 510.8	0.7	0.9
Нэхмэлийн үйлдвэрлэл	Manufacture of textiles	41 265.4	32 702.5	97 176.0	113 681.3	4.4	3.6
Хувцас үйлдвэрлэл, үслэг арьс боловсруулалт	Manufacture of wearing apparel, dressing and dyeing of fur	1 343.4	1 796.8	8 822.0	12 586.2	0.4	0.4
Арьс, шир боловсруулах, ширэн эдлэл, гутал үйлдвэрлэл	Tanning, dressing of leather, manufacture of luggage, handbags, saddlery, harness, and footwear	494.0	570.1	3 352.9	6 095.5	0.2	0.2
Мод, модон эдлэл үйлдвэрлэл	Manufacture of wood and wooden products	541.1	626.0	3 010.7	2 583.9	0.1	0.1
Цаас, цаасан бүтээгдэхүүн үйлдвэрлэл	Manufacture of paper and paper products	813.7	662.8	3 587.7	3 209.9	0.2	0.1
Нийтлэх, хэвлэх, дуу бичлэг хийх ажиллагаа	Publishing, printing and reproduction of recorded media	2 231.8	2 394.0	9 355.1	9 812.2	0.4	0.3
Кокс, шахмал түлш үйлдвэрлэл	Manufacture of coke and briquette	16 504.2	73 097.5	145 342.7	179 333.6	6.6	5.6
Химийн бүтээгдэхүүн үйлдвэрлэл	Manufacture of chemicals and chemical products	4 164.4	4 252.2	20 557.4	19 301.5	0.9	0.6
Резин болон хуванцар бүтээгдэхүүн үйлдвэрлэл	Manufacture of rubber and plastics products	960.4	1 652.7	4 437.4	7 502.4	0.2	0.2
Төмөрлөг бус эрдэс бодисоор хийсэн эдлэл үйлдвэрлэл	Production of other non-metallic mineral products	13 077.0	14 021.7	25 235.5	32 088.3	1.1	1.0
Төмрийн үйлдвэрлэл	Manufacture of basic metals	15 212.4	23 588.6	55 037.3	76 780.2	2.5	2.4
Машин, тоног төхөөрөмжөөс бусад төмөр эдлэл үйлдвэрлэл	Manufacture of fabricated metal products, except machinery and equipment	3 729.5	4 133.5	4 138.9	5 111.0	0.2	0.2
Бичиг хэргийн болон тооцоолох техник үйлдвэрлэл	Manufacture of office accounting and computing	175.4	8.3	264.6	379.2	0.0	0.0
Цахилгаан хэрэгсэл үйлдвэрлэл	Manufacture of electrical apparatus	-	-	4.0	-	0.0	0.0
Эмнэлгийн багаж хэрэгсэл, нарийн хэмжүүр, хараа зүйн хэрэгсэл үйлдвэрлэл	Manufacture of medical precision and optical instruments	10.7	12.1	51.7	60.5	0.0	0.0
Тээврийн бусад хэрэгсэл үйлдвэрлэл	Manufacture of other transport equipment	245.5	225.0	1 103.5	1 042.3	0.0	0.0
Тавилга үйлдвэрлэл, боловсруулах үйлдвэрийн бусад	Manufacture of furniture and others	505.2	867.8	2 283.7	3 721.9	0.1	0.1
Цахилгаан, дулааны эрчим хүч үйлдвэрлэл, усан хангамж	Electricity, thermal energy and water supply	36 964.1	45 348.3	232 348.0	276 438.9	10.5	8.6
Цахилгаан, дулаан, уур үйлдвэрлэл	Electricity, thermal energy, steam	33 620.1	41 787.8	213 833.9	256 046.6	9.7	8.0
Ус ариутгал, усан хангамж	Collection, purification and distribution of water	3 343.9	3 560.5	18 514.1	20 392.3	0.8	0.6

* Бүлгийн дүнд эзлэх хувь

* Percentage share within subsector

12.3 АЖ ҮЙЛДВЭРИЙН ҮЙЛДВЭРЛЭЛИЙН ИНДЕКС, салбараар, 2010=100
INDUSTRIAL PRODUCTION INDEX by divisions, 2010=100

Аж үйлдвэрийн салбар	Industrial division	хувь percentage		
		2014 V 2013 V	2014 V 2013 XII	2014 V 2014 IV
Нийт дүн	Total	113.3	123.2	118.7
Уул уурхай, олборлох аж үйлдвэр	Mining and quarrying	117.5	139.7	123.7
Нүүрс олборлолт	Mining of coal	126.0	124.2	106.1
Газрын тос, шатдаг хий олборлолт	Extraction of crude petroleum and natural gas	206.9	192.0	102.2
Металлын хүдэр олборлолт	Mining of metal ores	114.9	150.5	135.8
Бусад ашигт малтмал олборлолт	Other mining and quarrying	24.5	14.9	18.8
Боловсруулах аж үйлдвэр	Manufacturing	95.6	96.6	110.8
Хүнсний бүтээгдэхүүн, ундаа үйлдвэрлэл	Manufacture of food products and beverages	106.7	96.6	98.5
Мах, загас, жимс, ногоо, өөх, тос боловсруулалт	Production, processing and preservation of meat, fish,	33.0	31.4	56.5
Сүү, сүүн бүтээгдэхүүн үйлдвэрлэл	Manufacture of dairy products	93.2	93.4	81.5
Үр тарианы гурил, цардуул, малын тэжээл үйлдвэрлэл	Manufacture of grain mill products, starches, starch products, and	146.8	97.0	89.9
Хүнсний бусад бүтээгдэхүүн үйлдвэрлэл	Manufacture of other food products	99.5	101.3	92.4
Ундаа үйлдвэрлэл /согтууруулах ундаа ороод/	Manufacture of beverages / included alcohol drinks/	103.3	99.7	105.3
Тамхи үйлдвэрлэл	Manufacture of tobacco products	119.4	101.8	94.0
Нэхмэлийн үйлдвэрлэл	Manufacture of textiles	85.9	85.1	133.7
Хувцас үйлдвэрлэл, үслэг арьс боловсруулалт	Manufacture of wearing apparel, dressing and dyeing of fur	58.8	55.0	81.4
Арьс, шир боловсруулах, ширэн эдлэл, гутал үйлдвэрлэл	Tanning and dressing of leather, manufacture of luggage, handbag	135.5	63.0	115.3
Мод, модон эдлэл үйлдвэрлэл	Manufacture of wood and wooden products	109.0	154.8	79.9
Цаас, цаасан бүтээгдэхүүн үйлдвэрлэл	Manufacture of paper and paper products	142.6	98.0	125.2
Нийтлэх, хэвлэх, дуу бичлэг хийх ажиллагаа	Publishing, printing and reproduction of recorded media	56.6	56.2	76.6
Кокс, шингэн болон цацраг идэвхт түлш үйлдвэрлэл	Manufacture of coke, refined petroleum products and nuclear fuel	198.9	156.8	93.6
Химийн бүтээгдэхүүн үйлдвэрлэл	Manufacture of chemicals and chemical products	50.1	115.2	81.7
Резин болон хуванцар бүтээгдэхүүн үйлдвэрлэл	Manufacture of rubber and plastics products	92.5	231.7	121.2
Төмөрлөг бус эрдэс бодисоор хийсэн эдлэл үйлдвэрлэл	Production of other non-metallic mineral products	77.7	361.8	125.9
Төмрийн үйлдвэрлэл	Manufacture of basic metals	92.1	89.6	196.6
Машин тоног төхөөрөмжөөс бусад төмөр эдлэл үйлдвэрлэл	Manufacture of fabricated metal products, except machinery and equipment	174.2	134.9	257.7
Бичиг хэргийн болон тооцоолох техник үйлдвэрлэл	Manufacture of office accounting and computing	3.4	11.8	78.2
Цахилгаан машин хэрэгсэл үйлдвэрлэл	Manufacture of electrical machinery and apparatus	64.6	140.7	93.7
Эмнэлгийн багаж хэрэгсэл, нарийн хэмжүүр, хараа зүйн хэрэгсэл, цаг үйлдвэрлэл	Manufacture of medical, precision and optical instruments, watches and clocks	98.5	90.0	99.5
Тээврийн бусад хэрэгсэл үйлдвэрлэл	Manufacture of other transport equipment	89.7	91.7	95.8
Мебель тавилга үйлдвэрлэл, боловсруулах үйлдвэрийн бусад бүтээгдэхүүн үйлдвэрлэл	Manufacture of furniture, manufacturing n.e.c	77.0	91.9	115.7
Цахилгаан, дулааны эрчим хүч үйлдвэрлэлт, усан хангамж	Electricity, thermal energy and water supply	105.8	61.8	85.3
Цахилгаан, дулаан, уур үйлдвэрлэл	Electricity, thermal energy, steam	106.7	59.1	83.9
Ус ариутгал, усан хангамж	Collection, purification and distribution of water	99.7	97.7	98.8

* Туршилт тооцоо, улирлын нөлөөллийг арилгасан

* Experimental estimation, seasonal adjusted

12.4 АЖ ҮЙЛДВЭРИЙН САЛБАРЫН ГОЛ НЭР ТӨРЛИЙН БҮТЭЭГДЭХҮҮН ҮЙЛДВЭРЛЭЛ, жил бүрийн эхний 5 сарын байдлаар
PRODUCTION OF MAJOR COMMODITIES, as of the first 5 months of selected years

Гол нэр төрлийн бүтээгдэхүүн	Major commodities	Хэмжих нэгж	Unit	2013 V	2014 V	2013 I-V	2014 I-V	2014 I-V 2013 I-V	%
Цахилгаан, дулааны эрчим хүч үйлдвэрлэл, усан хангамж				Electricity, thermal energy and water supply					
Цахилгаан эрчим хүч	Electricity	сая кВт.цаг	mln.kWh	325.9	353.8	1 915.2	2 012.2	105.1	
Дулааны эрчим хүч	Thermal energy	мян.Гкал	thous.Gkal	336.5	342.5	4 851.1	4 670.5	96.3	
Түгээсэн цэвэр ус	Distribution water	мян.м ³	thous.m ³	5 414.4	5 404.1	26 907.7	27 455.1	102.0	
Уул уурхай, олборлох аж үйлдвэр				Mining and quarrying					
Нүүрс	Coal	мян.т	thous.t	1 830.2	3 108.7	9 869.5	10 031.1	101.6	
Газрын тос	Crude oil	мян.баррел	thous.barril	376.0	591.8	1 784.7	2 736.9	153.4	
Зэсийн баяжмал, металл агуулгаараа	Copper, with concentrate	мян.т	thous.t	43.9	91.3	210.7	397.1	188.5	
Зэсийн баяжмал, 35%-ийн агуулгад шилжүүлснээр	Copper concentrate with 35 %	мян.т	thous.t	29.3	57.9	139.9	259.5	185.5	
Молибдений баяжмал, металл агуулгаараа	Molybdenum, with concentrate	т	t	315.0	331.1	1 532.0	1 544.4	100.8	
Молибдений баяжмал, 47%-ийн агуулгад шилжүүлснээр	Molybdenum concentrate with 47 %	т	t	325.4	348.4	1 597.0	1 599.5	100.2	
Алт	Gold	кг	kg	782.2	570.8	2 934.8	1 961.8	66.8	
Төмрийн хүдэр, баяжмал	Iron ore	мян.т	thous.t	655.6	921.8	1 591.1	1 817.3	114.2	
Хайлуур жонш, баяжмал	Fluor spar concentrate	мян.т	thous.t	7.6	24.0	131.1	116.2	88.6	
Цайрын баяжмал	Zincum concentrate	мян.т	thous.t	11.3	7.2	50.4	41.0	81.3	
Буталмал чулуу	Broken or crashed stone	мян.м ³	thous.m ³	15.6	24.3	77.5	124.0	160.0	
Боловсруулах аж үйлдвэр				Manufacturing					
Үхрийн мах	Beef	т	t	1.7	0.8	193.9	795.9	410.5	
Хонины мах	Mutton	т	t	4.7	3.3	401.0	901.0	224.7	
Адууны мах	Horse meat	т	t	12.5	-	15.1	1.6	10.6	
Ямааны мах	Goat meat	т	t	-	0.2	418.4	297.5	71.1	
Өлөн гэдэс	Small intestine	мян.гогцоо	thous.rolls	30.5	30.4	304.7	141.2	46.3	
Хиаман төрлийн бүтээгдэхүүн	Kind of sausage	т	t	189.0	162.8	938.0	892.3	95.1	
Жимсний компот	Fruit compote	т	t	-	1.0	6.0	11.4	190.0	
Шингэн сүү	Milk	мян.л	thous.l	2 263.8	2 967.9	12 012.9	14 024.9	116.7	
Тараг	Sour milk and yoghurt	мян.л	thous.l	1 018.8	667.4	4 137.6	3 256.9	78.7	
Зайрмаг	Ice cream	мян.ш	thous.pcs	1 621.8	3 329.7	4 258.6	8 702.1	204.3	
Цөцгий, цөцгийн тос	Soured cream and butter	т	t	30.4	88.4	580.8	531.0	91.4	
Бяслаг, аарц	Cheese and curds from sour milk	т	t	9.7	10.8	58.3	34.2	58.7	
Дээд гурил	Wheat flour, highest grade	т	t	1 947.8	3 168.5	9 869.0	19 287.4	195.4	
Нэгдүгээр гурил	Wheat flour, grade I	т	t	6 997.3	16 087.4	37 538.3	63 527.6	169.2	
Хоёрдугаар гурил	Wheat flour, grade II	т	t	986.9	1 977.5	6 847.3	8 579.7	125.3	
Малын тэжээл	Fodder	т	t	3 055.2	3 975.2	20 893.6	25 433.2	121.7	
Талх	Bread	т	t	2 413.8	2 554.0	10 821.8	10 965.4	101.3	
Нарийн боов	Bakery products	т	t	1 647.4	1 596.8	7 003.9	7 214.5	103.0	
Бялуу	Cake	т	t	53.3	56.3	312.3	321.5	102.9	
Чихэр	Sweets	т	t	3.0	3.2	22.6	26.7	118.1	
Жигнэмэг	Biscuit	т	t	45.2	45.2	167.7	169.7	101.2	
Гоймон	Macaroni noodles	т	t	109.8	64.1	740.7	1 350.2	182.3	
Пүнтүүз	Starched noodles	т	t	6.9	2.0	20.0	12.2	61.0	
Хүнсний давс	Salt	т	t	222.8	190.1	869.6	823.9	94.7	
Бууз, банш	Buuz and dumpling	т	t	58.5	145.3	541.1	654.0	120.9	
Савласан ногоон цай	Green tea	кг	kg	4 030.4	2 918.0	23 908.7	17 283.0	72.3	
Шарсан төмс	Chips	т	t	53.4	82.0	207.8	240.8	115.9	
Спирт	Spirit	мян.л	thous.l	95.4	106.6	1 083.1	1 171.0	108.1	
Архи	Alcoholic beverage	мян.л	thous.l	1 670.6	2 026.9	9 413.0	9 512.5	101.1	
Дарс	Wine	мян.л	thous.l	4.9	5.6	31.4	22.4	71.3	
Шар айраг	Beer	мян.л	thous.l	5 512.0	7 000.1	25 881.3	25 144.3	97.2	
Цэвэр ус	Pure water	мян.л	thous.l	3 853.4	5 495.0	14 978.5	18 299.8	122.2	
Амтат ус, ундаа	Soft drinks	мян.л	thous.l	7 252.6	8 081.9	31 360.6	28 034.8	89.4	
Жүүс	Juice	мян.л	thous.l	6 829.8	8 889.8	27 668.6	37 480.2	135.5	
Тайхи	Cigarettes	мян.блок	thous.blocks	691.8	579.9	1 571.7	2 176.9	138.5	
Хивс	Carpet	мян.м ²	thous.m ²	89.8	60.8	439.1	305.3	69.5	
Сүлжмэл эдлэл	Knitted goods	мян.ш	thous.pcs	62.2	64.4	256.1	328.3	128.2	
Самнасан ноолуур	Combed down	т	t	75.3	69.2	174.4	144.1	82.6	
Эсгий	Felt	мян.м	thous.m	10.0	12.4	51.9	47.8	92.1	
Тэмээний ноосон хөнжил	Camel woollen blanket	мян.м	thous.m	1.0	2.9	5.7	10.6	186.0	
Эсгий гутал	Felt boots	мян.хос	thous.pairs	2.4	0.7	9.7	4.6	47.2	

(Хүснэгт 12.4-ийн үргэлжлэл Table 12.4 continuation)

Гол нэр төрлийн бүтээгдэхүүн	Major commodities	Хэмжих нэгж	Unit	2013 V	2014 V	2013 I-V	2014 I-V	2014 I-V 2013 I-V	%
Нэхий дээл	Sheepskin coat	ш	pcs	1602.0	158.0	6 616	5 065	76.6	
Савхин гутал, ботинк	Leather boots, shoes	мян.хос	thous.pairs	1.6	1.8	6.9	11.3	165.3	
Барилгын модон хаалга, цонх	Wooden building door and windows	м ²	m ²	931.4	1 652.8	3 734.6	5 044.6	135.1	
Вакуум цонх, хаалга	Vacuum windows and doors	м ²	m ²	3 229.1	4 256.3	6 359.7	12 189.9	191.7	
Зүсмэл материал	Sawn wood	м ³	m ³	450.3	368.1	2 634.5	6 564.8	249.2	
Төмөр замын дэр мод	Railway sleeper	мян.м ³	thous.m ³	0.1	0.6	3.8	2.2	57.9	
Дэвтэр	Notebook	мян.ш	thous.pcs	327.6	1 370.4	1 478.3	4 917.6	332.7	
Ариун цэврийн цаас	Toilet paper	мян.ш	thous.pcs	624.9	145.9	1 945.2	1 208.7	62.1	
Сонин	Newspaper	сая х.д.х	mln.pr.p	6.7	3.6	22.6	18.7	82.5	
Ном	Book	сая х.д.х	mln.pr.p	4.2	4.9	20.0	21.7	108.3	
Хэвлэмэл хуванцар картууд	Printing plastic cards	мян.ш	thous.pcs	1.5	15.0	67.4	87.0	129.1	
Бусад хэвлэмэл зүйлс	Other printing matter	мян.ш	thous.pcs	4 588.3	1 128.0	11 900.6	6 304.6	53.0	
Шахмал түлш	Briquette	т	t	-	-	3 155.6	1 266.6	40.1	
Шахмал эм	Medical tablets	мян.боодол	thous.packs	1 341.7	1 289.1	5 850.8	7 750.9	132.5	
Шингэн эм	Liquid medicine	т	t	457.4	267.2	1 621.3	1 229.5	75.8	
Гоо сайхны тос	Beauty cream	мян.ш	thous.pcs	74.9	65.2	356.1	301.2	84.6	
Цемент	Cement	мян.т	thous.t	43.9	34.6	61.1	58.2	95.3	
Шохой	Lime	мян.т	thous.t	9.2	3.6	21.6	15.3	70.8	
Төмөр бетон эдлэл	Articles of iron concrete	мян.м ³	thous.m ³	4.2	4.5	9.2	9.1	98.9	
Бетон дэр	Metal sleeper	мян.ш	thous.pcs	12.0	6.6	53.8	28.9	53.8	
Катодын зэс, 99%	Copper 99%	т	t	180.2	108.1	886.4	787.9	88.9	
Металл бэлдэц	Metal steel	мян.т	thous.t	5.7	5.7	21.9	21.6	98.7	
Металл цувимал	Metal foundries	мян.т	thous.t	8.8	9.0	23.2	23.4	100.5	
Ган төмөр хийц	Steel casting	мян.т	thous.t	0.5	0.4	1.8	1.6	92.7	
Цахилгааны утас	Electric wire	т	t	23.5	17.3	57.4	107.5	187.3	

12.5 ЗАРИМ ГОЛ НЭР ТӨРЛИЙН БЭЛЭН БҮТЭЭГДЭХҮҮНИЙ ҮЛДЭГДЭЛ, жил бүрийн 5 дугаар сарын эцэст

STOCKS OF SOME MAJOR COMMODITIES, by the end of May of the selected years

Гол нэр төрлийн бүтээгдэхүүн	Major commodities	Хэмжих нэгж	Unit	2013 V	2014 V
Нүүрс	Coal	мян.т	thous.t	1 245.2	2 521.2
Молибдений баяжмал, металл агуулгаараа	Molybdenium, with concentrate	т	t	53.5	-
Катодын зэс, 99%	Copper 99%	т	t	107.6	28.0
Гурил	Wheat flour	т	t	9 158.5	6 673.2
Малын мах	Meat	т	t	2 393.6	3 286.6
Нарийн боов	Bakery products	т	t	43.6	70.7
Спирт	Spirit	мян.л	thous.l	822.0	1 760.3
Архи, дарс	Alcohol wine	мян.л	thous.l	507.2	418.6
Малын тэжээл	Fodder	т	t	4 120.3	1 036.1

XIII. ТЭЭВЭР
TRANSPORT

13.1 ТӨМӨР ЗАМ, АГААРЫН ТЭЭВРИЙН ҮНДСЭН ҮЗҮҮЛЭЛТ
MAIN INDICATORS OF RAILWAY AND AIR TRANSPORT

Хугацаа Periods	Төмөр зам Railway transport			Агаарын тээвэр Air transport		
	Тээсэн ачаа, мян.т Carried freight, thous.t	Зорчигчдын тоо, мян.хүн Carried passengers, thous.persons	Тээврийн орлого, сая төг Revenue, mln.tog	Тээсэн ачаа, т Carried freight, t	Зорчигчдын тоо, мян.хүн Carried passengers, thous.persons	Тээврийн орлого, сая төг Revenue, mln.tog
2012 I	1 715.7	297.1	36 061.9	302.3	46.2	14 207.7
II	1 604.6	320.7	31 891.7	257.8	47.8	12 655.0
III	1 630.6	298.2	32 669.4	315.2	53.3	14 175.8
IV	1 666.7	348.4	34 807.8	304.5	52.3	13 697.7
V	1 769.5	335.3	36 822.2	303.8	56.7	15 125.9
VI	1 505.1	360.0	34 443.5	392.6	64.9	18 538.7
VII	1 695.8	388.9	37 401.1	387.0	82.1	22 696.6
VIII	1 701.7	391.9	35 900.7	426.0	118.0	28 016.9
IX	1 796.1	304.4	33 314.9	372.2	69.7	19 944.3
X	1 862.8	323.3	35 931.9	324.1	63.9	12 399.8
XI	1 756.7	338.6	35 193.2	291.5	58.7	14 757.6
XII	1 739.9	293.1	32 081.9	334.1	56.6	20 692.4
I-XII	20 445.2	4 000.0	416 520.2	4 011.1	770.2	206 908.3
2013 I	1 618.0	309.9	30 229.7	299.3	59.8	17 084.2
II	1 383.0	300.5	24 049.4	236.2	48.3	14 036.5
III	1 639.6	281.5	32 816.1	314.1	56.1	15 761.8
IV	1 686.2	324.1	35 676.0	302.0	53.0	14 614.4
V	1 881.3	324.3	38 892.7	343.6	57.2	15 445.5
I-V	8 208.1	1 540.3	161 663.9	1 495.2	274.5	76 942.4
2014 I	1 549.0	282.4	30 508.5	257.6	57.1	16 055.7
II	1 297.7	251.3	22 872.5	241.0	44.1	12 701.8
III	1 601.6	266.7	32 115.8	297.8	49.7	13 699.3
IV	1 660.3	281.7	37 266.6	285.4	51.3	19 331.1
V	1 642.3	278.4	35 501.9	247.0	45.9	13 442.0
I-V	7 750.9	1 360.6	158 265.4	1 328.8	248.2	75 229.9
$\frac{2014 V}{2013 V}$ %	87.3	85.8	91.3	71.9	80.2	87.0
$\frac{2014 I-V}{2013 I-V}$ %	94.4	88.3	97.9	88.9	90.4	97.8

13.2 ТӨМӨР ЗАМ, АГААРЫН ТЭЭВРИЙН ҮНДСЭН ҮЗҮҮЛЭЛТ, жил бүрийн эхний 5 сарын байдлаар
 MAIN INDICATORS OF RAILWAY AND AIR TRANSPORT, as of May, selected years

Тээврийн төрөл, үзүүлэлтүүд	Types of transport and indicators	2013		2014		2014 I-V
		V	I-V	V	I-V	2013 I-V %
I. Төмөр замын тээвэр		Railway transport				
Тээсэн ачаа, мян.т	<i>Carried freight, thous.t</i>	1 881.3	8 208.1	1 642.3	7 750.9	94.4
дотоодын	<i>domestic</i>	919.7	4 286.9	740.0	4 028.6	94.0
гаргалт	<i>export</i>	558.7	2 347.3	534.5	1 896.3	80.8
оруулалт	<i>import</i>	235.1	870.2	201.7	856.4	98.4
дамжин өнгөрөх	<i>transit</i>	167.8	703.7	166.1	969.6	137.8
Ачаа эргэлт, сая т.км	<i>Freight turnover, mln.t. km</i>	1 116.4	4 691.3	1 060.8	4 451.2	94.9
дотоодын	<i>domestic</i>	344.4	1 414.4	314.9	1 251.9	88.5
гаргалт	<i>export</i>	478.9	2 078.9	471.1	1 730.3	83.2
оруулалт	<i>import</i>	106.9	416.9	90.4	392.8	94.2
дамжин өнгөрөх	<i>transit</i>	186.3	781.1	184.4	1 076.2	137.8
Зорчигчдын тоо, мян.хүн	<i>Carried passengers, thous.persons</i>	324.3	1 540.3	278.4	1 360.6	88.3
олон улсад тээвэрлэсэн	<i>international carried</i>	14.0	54.4	9.8	45.7	84.0
дотоодод тээвэрлэсэн	<i>domestic carried</i>	310.3	1 485.9	268.6	1 314.9	88.5
Зорчигч эргэлт, сая хүн км	<i>Passenger turnover, mln.pass.km</i>	124.4	553.0	106.5	476.6	86.2
Шилжүүлсэн сая т.км	<i>In terms of mln.t. km</i>	1 240.8	5 244.3	1 167.4	4 927.8	94.0
Тээврийн орлого оны үнээр, сая төг	<i>Revenue, at current prices, mln.tog</i>	38 892.7	161 663.9	35 501.9	158 265.4	97.9
II. Агаарын тээвэр		Air transport				
Тээсэн ачаа, т	<i>Carried freight, t</i>	343.6	1 495.2	247.0	1 328.8	88.9
шуудан	<i>mail</i>	35.1	186.4	19.7	111.0	59.5
тээш	<i>luggage</i>	42.8	228.8	13.8	81.5	35.6
ачаа	<i>freight</i>	265.8	1 080.0	213.5	1 136.3	105.2
Ачаа эргэлт, мян.т.км	<i>Freight turnover, thous.t. km</i>	638.1	2 782.1	583.4	3 177.1	114.2
шуудан	<i>mail</i>	89.7	376.5	40.9	240.1	63.8
тээш	<i>luggage</i>	39.5	237.1	25.3	148.8	62.8
ачаа	<i>freight</i>	508.9	2 168.5	517.2	2 788.2	128.6
Зорчигчдын тоо, мян.хүн	<i>Carried passengers, thous.persons</i>	57.2	274.5	45.9	248.2	90.4
олон улсад зорчсон	<i>international carried</i>	30.8	146.6	32.5	152.6	104.1
дотоодод зорчсон	<i>domestic carried</i>	26.5	127.9	13.4	95.6	74.7
Зорчигч эргэлт, сая хүн км	<i>Passenger turnover, mln.pass.km</i>	86.0	406.2	84.4	424.3	104.5
Шилжүүлсэн сая т.км	<i>In terms of mln.t. km</i>	8.5	39.7	8.3	41.8	105.1
Тээврийн орлого, оны үнээр, сая төг	<i>Revenue, at current prices, mln.tog</i>	15 445.5	76 942.4	13 442.0	75 229.9	97.8

1.1 УЛСЫН НЭГДСЭН ТӨСВИЙН ОРЛОГО, жил бүрийн эхний 5 сарын байдлаар
REVENUE OF GENERAL GOVERNMENT, as first 5 months of selected years

		сая төг mln.tog		
Орлогын төрөл	Types of revenue	2013 I-V	2014 I-V	$\frac{2014 \text{ I-V}}{2012 \text{ I-V}}$ %
НИЙТ ОРЛОГО, ТУСЛАМЖИЙН ДҮН	TOTAL REVENUE AND GRANTS	2 037 263.2	2 194 003.0	107.7
ТОГТВОРЖУУЛАЛТЫН САН	STABILIZATION FUND	25 857.6	16 473.9	63.7
НИЙТ ТЭНЦВЭРЖҮҮЛСЭН ОРЛОГО, ТУСЛАМЖИЙН ДҮН	TOTAL EQUILIBRATED REVENUE AND GRANTS	2 011 405.7	2 177 529.0	108.3
УРСГАЛ ОРЛОГО	CURRENT REVENUE	2 011 184.6	2 177 055.5	108.2
ТАТВАРЫН ОРЛОГО	TAX REVENUE	1 793 626.6	1 876 879.3	104.6
Орлогын албан татвар	Income tax	427 337.4	413 629.2	96.8
Аж ахуйн нэгжийн	Corporate income tax	266 242.1	240 917.6	90.5
Хүн амын	Personal income tax	161 095.3	172 711.6	107.2
Цалин хөлс болон түүнтэй адилтгах орлогын татвар	Taxes on wages and salaries	157 349.7	163 980.1	104.2
Үйл ажиллагааны орлогын	Tax revenue from operating income	5 123.9	7 040.1	137.4
Хөрөнгийн орлогын	Tax revenue from assets	-	17.5	-
Хөрөнгө борлуулсны орлогын	Tax revenue from sales of assets	4 351.1	6 650.1	152.8
Урлагийн тоглолт, спортын тэмцээний шагнал, наадмын бай шагнал	Tax from award of entertainment, sport competition and others	72.3	26.4	36.5
Хувь хүний орлогын албан татварын буцаан олголт	Refund of the personal income tax	15 966.1	21 969.8	137.6
Орлогыг тодорхойлох боломжгүй иргэдийн татвар	Unidentified business revenues	1 852.4	2 152.6	116.2
Бусад	Others	8 312.0	14 814.6	178.2
Нийгмийн даатгалын шимтгэл	Social security contributions	308 954.1	359 921.1	116.5
Өмчийн татвар	Property taxes	12 754.2	15 584.3	122.2
Дотоодын бараа, үйлчилгээний албан татвар	Taxes on domestic goods & services	692 369.9	717 281.0	103.6
Нэмэгдсэн өртгийн албан татвар	Value added tax	513 691.3	519 127.2	101.1
Дотоодын бараа, үйлчилгээний	on domestic goods & services	229 562.2	234 260.2	102.0
Импортын барааны	on imported goods	320 907.8	346 888.7	108.1
НӨАТ-ын буцаан олголт	VAT	36 778.7	62 021.6	168.6
Онцгой албан татвар	Excise taxes	157 699.3	176 618.3	112.0
Дотоодын архины	on domestic alcoholic	52 951.3	61 573.9	116.3
Дотоодын тамхины	on domestic tobacco	11 898.0	18 808.0	158.1
Автобензин, дизелийн түлшний	on fuel and gasoline	12 025.2	6 931.9	57.6
Импортын архи, тамхины	on imported alcoholic and tobacco	27 572.7	38 775.1	140.6
Импортын пивоны	on imported beer	2 934.3	3 093.3	105.4
Суудлын автомашины	on vehicles	42 512.1	37 695.9	88.7
Дотоодын пивоны	on domestic beer	7 805.6	9 740.3	124.8
Тусгай зориулалтын орлого	Income of special purposes	20 979.3	21 535.4	102.7
Автобензин, дизелийн түлшний татвар	on fuel and gasoline	3 662.7	4 365.2	119.2
Автотээврийн болон өөрөө явагч хэрэгсэлийн татвар	on vehicles	17 316.5	17 170.2	99.2
Гадаад худалдааны орлогс	Taxes on foreign trade	124 227.4	140 265.9	112.9
Импортын барааны гаалийн албан татвар	Customs duties	124 208.6	140 221.3	112.9
Экспортын гаалийн албан татвар	Exports duties	18.8	44.6	236.6
Бусад татвар	Other taxes	227 983.7	230 197.8	101.0
Улсын тэмдэгтийн хураамж	Stamp fees	13 712.4	16 553.0	120.7
Ашигт малтмалын хайгуулын болон ашиглалтын тусгай зөвшөөрлийн төлбөр	Minerals exploration and mining license fee	13 864.7	16 553.7	119.4
Ашигт малтмалын нөөц ашигласны төлбөр	Royalty	91 513.4	82 005.0	89.6
Улсын төсвийн хөрөнгөөр хайгуул хийсэн ордны нөхөн төлбөр	Compensation for deposits discovered with budget funds	631.6	777.7	123.1
Газрын төлбөр	Land payment	18 794.9	24 617.4	131.0
Байгалын нөөц ашигласны төлбөр	Fee on usage of natural resource	8 079.0	15 441.4	191.1
Агаарын бохирдлын төлбөр	Payment for air pollution	4 985.2	7 234.0	145.1
Бусад татвар, хураамж	Other fees	76 402.5	67 015.6	87.7
ТАТВАРЫН БУС ОРЛОГО	NON-TAX REVENUE	217 558.0	300 176.2	138.0
Хувьцааны ногдол ашиг	Dividends	3 805.9	13 640.2	358.4
Хүү, торгуулийн орлого	Interest and Fines	26 614.5	20 388.2	76.6
Түрээсийн орлого	Rent	467.1	440.3	94.3
Газрын тосны орлого	Oil petroleum	54 286.8	81 938.6	150.9
Навигацын орлого	Navigation fee	19 307.7	25 000.0	129.5
Төсөвт газрын өөрийн орлого	Revenues from budget entities	93 529.8	104 523.1	111.8
Өмч хувьчлал	Privatization receipts	335.8	1 840.0	547.9
Бусад нэр заагаагүй орлого	Others	19 210.3	52 405.8	272.8
ХӨРӨНГИЙН ОРЛОГО	CAPITAL REVENUE	221.0	473.5	214.2
Хөрөнгө худалдсаны орлого	Revenue from immovable assets	221.0	473.5	214.2

1.2 УЛСЫН ТӨСВИЙН ОРЛОГО, жил бүрийн эхний 5 сарын байдлаар
 REVENUE OF CENTRAL GOVERNMENT, as first 5 months of selected years

		сая төг mln. tog		
Орлогын төрөл	Types of revenue	2013 I-V	2014 I-V	$\frac{2014 \text{ I-V}}{2012 \text{ I-V}}$ %
НИЙТ ОРЛОГО, ТУСЛАМЖИЙН ДҮН	TOTAL REVENUE AND GRANTS	1 411 311.8	1 490 348.2	105.6
ТОГТВОРЖУУЛАЛТЫН САН	STABILIZATION FUND	25 857.6	16 473.9	63.7
НИЙТ ТЭНЦВЭРЖҮҮЛСЭН ОРЛОГО, ТУСЛАМЖИЙН ДҮН	TOTAL EQUILIBRATED REVENUE AND GRANTS	1 385 454.3	1 473 874.3	106.4
УРСГАЛ ОРЛОГО	CURRENT REVENUE	1 343 182.5	1 405 797.3	104.7
ТАТВАРЫН ОРЛОГО	TAX REVENUE	1 145 885.3	1 162 736.3	101.5
Орлогын албан татвар	Income tax	266 242.1	240 917.6	90.5
Аж ахуйн нэгжийн	Corporate income tax	266 242.1	240 917.6	90.5
Дотоодын бараа, үйлчилгээний албан	Taxes on domestic goods &	675 053.3	700 110.8	103.7
Нэмэгдсэн өртгийн албан татвар	Value added tax	513 691.3	519 127.2	101.1
Дотоодын бараа, үйлчилгээний	on domestic goods & services	229 562.2	234 260.2	102.0
Импортын барааны	on imported goods	320 907.8	346 888.7	108.1
НӨАТ-ын буцаан олголт	VAT	36 778.7	62 021.6	168.6
Онцгой албан татвар	Excise taxes	157 699.3	176 618.3	112.0
Дотоодын архины	on domestic alcoholic	52 951.3	61 573.9	116.3
Дотоодын тамхины	on domestic tobacco	11 898.0	18 808.0	158.1
Автобензин, дизелийн түлшний	on fuel and gasoline	12 025.2	6 931.9	57.6
Импортын архи, тамхины	on imported alcoholic and tobacco	27 572.7	38 775.1	140.6
Импортын пивоны	on imported beer	2 934.3	3 093.3	105.4
Суудлын автомашины	on vehicles	42 512.1	37 695.9	88.7
Дотоодын пивоны	on domestic beer	7 805.6	9 740.3	124.8
Тусгай зориулалтын орлого	Income of special purposes	3 662.7	4 365.2	119.2
Автобензин, дизелийн түлшний татвар	on fuel and gasoline	3 662.7	4 365.2	119.2
Гадаад худалдааны орлого	Taxes on foreign trade	124 227.4	140 265.9	112.9
Импортын барааны гаалийн албан	Customs duties	124 208.6	140 221.3	112.9
Экспортын гаалийн албан татвар	Exports duties	18.8	44.6	236.6
Бусад татвар	Other taxes	80 362.4	81 442.0	101.3
Улсын тэмдэгтийн хураамж	Stamp fees	3 109.6	3 102.0	99.8
Ашигт малтмалын хайгуулын болон ашиглалтын тусгай зөвшөөрлийн төлбөр	Minerals exploration and mining license fee	13 864.7	16 553.7	119.4
Ашигт малтмалын нөөц ашигласны төлбөр	Royalty	27 747.7	25 442.9	91.7
Улсын төсвийн хөрөнгөөр хайгуул хийсэн ордны нөхөн төлбөр	Compensation for deposits discovered with budget funds	631.6	777.7	123.1
Агаарын бохирдлын төлбөр	Payment for air pollution	4 985.2	7 234.0	145.1
Бусад татвар, хураамж	Other fees	30 023.6	28 331.8	94.4
ТАТВАРЫН БУС ОРЛОГО	NON-TAX REVENUE	197 297.3	243 061.0	123.2
Хувьцааны ногдол ашиг	Dividends	37.9	570.0	1 505.1
Хүү, торгуулийн орлого	Interest and Fines	16 737.8	4 838.4	28.9
Газрын тосны орлого	Oil petroleum	54 286.8	81 938.6	150.9
Навигацын орлого	Navigation fee	19 307.7	25 000.0	129.5
Төсөвт газрын өөрийн орлого	Revenues from budget entities	90 765.3	86 834.5	95.7
Бусад нэр заагдаагүй орлого	Others	16 161.8	43 879.5	271.5
ТУСЛАМЖИЙН ОРЛОГО	GRANTS AND TRANSFERS	42 271.7	68 077.0	161.0
Улсын эмнэлгүүдэд олгох татаас	Subsidies of state clinic	36 337.0	50 077.0	137.8
Орон нутгийн төсвөөс төвлөрүүлсэн орлого	From Local Gov't to Central Gov't	5 934.8	18 000.0	303.3

1.3 ОРОН НУТГИЙН ТӨСВИЙН ОРЛОГО, жил бүрийн эхний 5 сарын байдлаар
 REVENUE OF LOCAL GOVERNMENT, as first 5 months of selected years

Орлогын төрөл	Types of revenue	2013 I-V	2014 I-V	сая төг mln. tog	
				2014 I-V 2012 I-V	%
НИЙТ ОРЛОГО, ТУСЛАМЖИЙН ДҮН	TOTAL REVENUE AND GRANTS	760 651.7	863 963.8	113.6	
УРСГАЛ ОРЛОГО	CURRENT REVENUE	253 960.7	316 009.5	124.4	
ТАТВАРЫН ОРЛОГО	TAX REVENUE	233 792.7	266 747.6	114.1	
Орлогын албан татвар	Income tax	161 095.3	172 711.6	107.2	
Хүн амын	Personal income tax	161 095.3	172 711.6	107.2	
Цалин хөлс болон түүнтэй адилтгах орлогын татвар	Taxes on wages and salaries	157 349.7	163 980.1	104.2	
Үйл ажиллагааны орлогын	Tax revenue from operating income	5 123.9	7 040.1	137.4	
Хөрөнгийн орлогын	Tax revenue from assets	-	17.5	-	
Хөрөнгө борлуулсны орлогын	Tax revenue from sales assets	4 351.1	6 650.1	152.8	
Урлагийн тоглолт, спортын тэмцээний шагнал, наадмын бай шагнал	Tax from award of entertainment, sport competition and others	72.3	26.4	36.5	
Хувь хүний орлогын албан татварын буцаан олголт	Refund of the personal income tax	15 966.1	21 969.8	137.6	
Орлогыг тодорхойлох боломжгүй иргэдийн татвар	Unidentified business revenues	1 852.4	2 152.6	116.2	
Бусад	Others	8 312.0	14 814.6	178.2	
Өмчийн татвар	Property taxes	12 754.2	15 584.3	122.2	
Дотоодын бараа, үйлчилгээний албан татвар	Taxes on domestic goods & services	17 316.5	17 170.2	99.2	
Тусгай зориулалтын орлого	Income of special purposes	17 316.5	17 170.2	99.2	
Автотээврийн болон өөрөө явагч хэрэгсэлийн татвар	on vehicles	17 316.5	17 170.2	99.2	
Бусад татвар	Other taxes	42 626.6	61 281.6	143.8	
Улсын тэмдэгтийн хураамж	Stamp fees	10 602.8	13 451.1	126.9	
Газрын төлбөр	Land payment	18 794.9	24 617.4	131.0	
Байгалын нөөц ашигласны төлбөр	Fee on usage of natural resource	8 079.0	15 441.4	191.1	
Бусад татвар, хураамж	Other fees	5 149.9	7 771.7	150.9	
ТАТВАРЫН БУС ОРЛОГО	NON-TAX REVENUE	20 168.1	49 261.8	244.3	
Хувьцааны ногдол ашиг	Dividends	3 768.1	5 221.5	138.6	
Хүү, торгуулийн орлого	Interest and Fines	9 784.0	15 545.2	158.9	
Түрээсийн орлого	Rent	467.1	440.3	94.3	
Төсөвт газрын өөрийн орлого	Revenues from budget entities	2 764.6	17 688.6	639.8	
Өмч хувьчлал	Privatization receipts	335.8	1 840.0	547.9	
Бусад нэр заагдаагүй орлого	Others	3 048.5	8 526.3	279.7	
ХӨРӨНГИЙН ОРЛОГО	CAPITAL REVENUE	221.0	473.5	214.2	
Хөрөнгө худалдсаны орлого	Revenue from immovable assets	221.0	473.5	214.2	
ТУСЛАМЖИЙН ОРЛОГО	GRANTS AND TRANSFERS	506 470.0	547 480.8	108.1	
Улсын төсвөөс авсан санхүүгийн дэмжлэг	From Central Gov't to Local Gov't	73 756.9	70 570.1	95.7	
Тусгай зориулалтын шилжүүлгийн орлого	Transfer income for a specific activities	372 497.1	414 614.8	111.3	
Орон нутгийн хөгжлийн нэгдсэн сангаас шилжүүлсэн орлого	Transfer income from local development fund	60 216.0	62 295.9	103.5	

1.4 УЛСЫН НЭГДСЭН ТӨСВИЙН ЗАРЛАГА, жил бүрийн эхний 5 сарын байдлаар
EXPENDITURE OF GENERAL GOVERNMENT, as first 5 months of selected years

Зарлагын төрөл	Types of expenditure	сая төг mln. tog		
		2013 I-V	2014 I-V	2014 I-V 2013 I-V %
НИЙТ ЗАРЛАГА, ЦЭВЭР ЗЭЭЛИЙН ДҮН	TOTAL EXPENDITURE AND NET LENDING	1 872 085.3	2 284 455.0	122.0
УРСГАЛ ЗАРДАЛ	CURRENT EXPENDITURE	1 695 285.5	2 012 258.8	118.7
Бараа, үйлчилгээний зардал	Goods and services	873 743.2	990 931.1	113.4
Цалин, хөлс	Wages and salaries	556 480.8	607 821.9	109.2
Нийгмийн даатгалын шимтгэл	Social security contributions	51 860.2	56 752.6	109.4
Бараа, үйлчилгээний бусад зардал	Purchase of goods and services	317 262.4	383 109.2	120.8
Гэрэл, цахилгааны зардал	Electricity	10 364.2	12 385.3	119.5
Түлш, халаалтын зардал	Heating	49 139.4	54 690.8	111.3
Тээвэр, шатахууны зардал	Fuel and transportation	16 664.3	19 467.3	116.8
Шуудан, холбооны зардал	Communication	3 520.0	4 287.3	121.8
Цэвэр, бохир усны зардал	Water	6 029.9	6 306.9	104.6
Эд хогшил авах зардал	Purchase of stationery, effects	6 958.8	6 602.9	94.9
Нормын хувцас, зөөлөн эдлэл авах зардал	Purchase of uniforms and special clothes	5 409.6	8 733.7	161.4
Хоолны зардал	Food	36 288.7	39 861.1	109.8
Эмийн зардал	Medicine	26 159.9	32 447.9	124.0
Урсгал засвар	Repair	5 968.7	7 014.4	117.5
Байрны түрээс	Rent	4 374.8	5 952.6	136.1
Бараа, үйлчилгээний бусад зардал	Others	146 384.1	185 359.2	126.6
Зээлийн үйлчилгээний төлбөр	Interest payments	44 610.8	120 747.8	270.7
Гадаад зээлийн хүү	External	13 185.3	34 224.1	259.6
Засгийн газрын өрийн бичгийн хүү	Bank restructuring bonds	-	29 995.2	-
Банкны зээл болон бондын хүү	Other domestic	31 425.4	56 528.6	179.9
Татаас ба шилжүүлэг	Subsidies and transfers	776 931.6	900 579.9	115.9
Татаас	Subsidies to public enterprises	84 585.9	95 568.1	113.0
Эрчим хүчний	Energy	13 308.7	10 874.8	81.7
Хотын нийтийн тээврийн	Public transportation	25 293.5	26 204.4	103.6
Бусад шилжүүлэг	Other Subsidies	24 955.6	22 578.1	90.5
Улаан буудай, махны татаас	Subsidies of wheat and meat	18 067.9	32 295.5	178.7
Хувийн хэвшлийн байгууллагад үйлдвэрлэл нэмэгдүүлэх зорилгоор олгох татаас, тусламж	Subsidies to enterprise for increasing production	2 960.1	3 615.3	122.1
Төсөв хоорондын урсгал шилжүүлэг	Current intergovernmental transfers	2 146.2	12 054.9	561.7
Бусад урсгал шилжүүлгүүд	Other current transfers	617 131.5	707 899.9	114.7
Нийгмийн даатгалын зарлага	Social security fund	381 820.0	444 833.9	116.5
Халамжийн сангийн зарлага	Social assistance fund	104 295.1	208 733.4	200.1
Нөхөн олговор	Reimbursement	20.4	8.3	40.5
Хэлмэгдэгсдийн нөхөн олговор	Repression reimbursement	29.7	28.0	94.4
Бусад урсгал шилжүүлэг	Other current transfers	130 966.4	54 296.4	41.5
Аусад шилжүүлэг	Other transfers	72 235.4	83 665.2	115.8
Гадаад шилжүүлэг	Foreign transfers	832.6	1 391.7	167.2
ХӨРӨНГИЙН ЗАРДАЛ	CAPITAL EXPENDITURE	173 637.4	265 902.3	153.1
Дотоод эх үүсвэрээр	From domestic sources	168 945.0	226 343.4	134.0
Хөрөнгө оруулалт	Domestic investment	166 192.6	221 289.8	133.2
Их засварын зардал	Capital Repairs	421.0	1 743.4	414.1
Геологи хайгуулын зардал	Geological survey	1 034.9	1 945.9	188.0
Ойжуулалт, байгаль орчны бусад арга хэмжээ	Forest and other environment expenditure	-	1 000.6	-
Улсын нөөц бүрдүүлэх зардал	Commodity stocks	1 296.5	363.6	28.0
Гадаад эх үүсвэрээр	Foreign financed	4 692.4	39 558.9	843.0
ЦЭВЭР ЗЭЭЛ	NET LENDING	3 162.4	6 293.8	199.0
Гадаад зээлээр санхүүжих төсөл	On-lent foreign project loans	9 446.9	1 352.5	14.3
Эргэж төлөгдөх цэвэр зээл	Other lending minus repayments	-6 284.5	4 941.3	-

1.5 УЛСЫН НЭГДСЭН ТӨСВИЙН АЛДАГДЛЫН САНХҮҮЖИЛТ, ЭХ ҮҮСВЭРЭЭР, жил бүрийн эхний 5 сарын байдлаар
SOURCES TO FINANCING GENERAL GOVERNMENT DEFICIT, as first 5 months of selected years

Эх үүсвэр	Sources	сая төг mln. tog		
		2013 I-V	2014 I-V	2014 I-V 2013 I-V %
АЛДАГДЛЫН САНХҮҮЖИЛТ, ЭХ ҮҮСВЭРЭЭР	FINANCING SOURCES FOR BUDGET DEFICIT	-139 320.3	106 926.0	-
Харилцах болон хадгаламжийн дансны цэвэр өөрчлөлт	Current account and deposit account(net)	-276 429.1	-55 141.0	19.9
Засгийн газрын бонд	Gov't bonds	162 041.2	277 941.8	171.5
Засгийн газрын зээл	Gov't credit	-21 232.4	-54 931.3	258.7
Авлага	Accounts receivable	-3 700.0	-	-
Урьдчилгаа орлогоос орлогод тооцогдсон	Regarded amount from advance revenue	-	-60 943.5	-

1.6 УЛСЫН ТӨСВИЙН ЗАРЛАГА, жил бүрийн эхний 5 сарын байдлаар
EXPENDITURE OF CENTRAL GOVERNMENT, as first 5 months of selected years

		сая төг mln.tog		
Зарлагын төрөл	Types of expenditure	2013 I-V	2014 I-V	$\frac{2014 \text{ I-V}}{2013 \text{ I-V}}$ %
НИЙТ ЗАРЛАГА, ЦЭВЭР ЗЭЭЛИЙН ДҮН	TOTAL EXPENDITURE AND NET LENDING	1 497 528.6	1 761 524.4	117.6
УРСГАЛ ЗАРДАЛ	CURRENT EXPENDITURE	1 357 567.6	1 578 046.0	116.2
Бараа, үйлчилгээний зардал	Goods and services	506 465.3	573 047.9	113.1
Цалин, хөлс	Wages and salaries	297 231.7	331 183.2	111.4
Нийгмийн даатгалын шимтгэл	Social security contributions	23 652.0	26 401.0	111.6
Бараа, үйлчилгээний бусад зардал	Purchase of goods and services	185 581.5	215 463.7	116.1
Гэрэл, цахилгааны зардал	Electricity	6 178.7	7 342.2	118.8
Түлш, халаалтын зардал	Heating	17 532.9	19 342.4	110.3
Тээвэр, шатахууны зардал	Fuel and transportation	11 337.0	13 625.4	120.2
Шуудан, холбооны зардал	Communication	2 342.7	2 790.2	119.1
Цэвэр, бохир усны зардал	Water	3 012.9	3 219.3	106.8
Эд хогшил авах зардал	Purchase of stationery, effects	4 249.2	4 339.6	102.1
Нормын хувцас, зөөлөн эдлэл авах зардал	Purchase of uniforms and special clothes	4 597.0	7 763.4	168.9
Хоолны зардал	Food	14 525.8	14 463.1	99.6
Эмийн зардал	Medicine	24 894.5	31 126.4	125.0
Урсгал засвар	Repair	3 514.6	3 804.2	108.2
Байрны түрээс	Rent	4 146.5	5 420.0	130.7
Бараа, үйлчилгээний бусад зардал	Others	89 249.7	102 227.6	114.5
Зээлийн үйлчилгээний төлбөр	Interest payments	44 610.8	118 543.4	265.7
Гадаад зээлийн хүү	External	13 185.3	34 224.1	259.6
Засгийн газрын өрийн бичгийн хүү	Bank restructuring bonds	-	29 995.2	-
Банкны зээл болон бондын хүү	Other domestic	31 425.4	54 324.2	172.9
Татаас ба шилжүүлэг	Subsidies and transfers	806 491.5	886 454.6	109.9
Татаас	Subsidies to public enterprises	183 748.7	208 938.1	113.7
Эрчим хүчний	Energy	13 013.7	9 827.1	75.5
Хотын нийтийн тээврийн	Public transportation	25 249.1	26 125.5	103.5
Бусад шилжүүлэг	Other Subsidies	127 418.0	140 689.9	110.4
Улаан буудай, махны татаас	Subsidies of wheat and meat	18 067.9	32 295.5	178.7
Орон нутгийн төсөвт өгөх санхүүгийн дэмжлэг	To local government	73 756.9	70 570.1	95.7
Төсөв хоорондын урсгал шилжүүлэг	Current intergovernmental transfers	432 713.1	476 910.7	110.2
Бусад урсгал шилжүүлгүүд	Other current transfers	53 025.3	55 012.0	103.7
Нийгмийн даатгалын зарлага	Social security fund	5.8	-	-
Халамжийн сангийн зарлага	Social assistance fund	29 359.0	29 167.3	99.3
Нөхөн олговор	Reimbursement	7.7	8.3	107.4
Хэлмэгдэгсдийн нөхөн олговор	Repression reimbursement	29.7	28.0	94.4
Бусад урсгал шилжүүлэг	Other current transfers	23 623.1	25 808.4	109.3
Аусад шилжүүлэг	Other transfers	62 415.0	73 632.1	118.0
Гадаад шилжүүлэг	Foreign transfers	832.6	1 391.7	167.2
ХӨРӨНГИЙН ЗАРДАЛ	CAPITAL EXPENDITURE	136 928.3	177 184.5	129.4
Дотоод эх үүсвэрээр	From domestic sources	132 242.6	137 625.6	104.1
Хөрөнгө оруулалт	Domestic investment	129 490.2	132 572.0	102.4
Их засварын зардал	Capital Repairs	421.0	1 743.4	414.1
Геологи хайгуулын зардал	Geological survey	1 034.9	1 945.9	188.0
Ойжуулалт, байгаль орчны бусад арга хэмжээ	Forest and other environment expenditure	-	1 000.6	-
Улсын нөөц бүрдүүлэх зардал	Commodity stocks	1 296.5	363.6	28.0
Гадаад эх үүсвэрээр	Foreign financed	4 685.7	39 558.9	844.2
ЦЭВЭР ЗЭЭЛ	NET LENDING	3 032.7	6 293.8	207.5
Гадаад зээлээр санхүүжих төсөл	On-lent foreign project loans	9 446.9	1 352.5	14.3
Эргэж төлөгдөх цэвэр зээл	Other lending minus repayments	-6 414.2	4 941.3	-

1.7 УЛСЫН ТӨСВИЙН АЛДАГДЛЫН САНХҮҮЖИЛТ, ЭХ ҮҮСВЭРЭЭР, жил бүрийн эхний 5 сарын байдлаар
SOURCES TO FINANCING CENTRAL GOVERNMENT DEFICIT, as first 5 months of selected years

		сая төг mln.tog		
Эх үүсвэр	Sources	2013 I-V	2014 I-V	$\frac{2014 \text{ I-V}}{2013 \text{ I-V}}$ %
АЛДАГДЛЫН САНХҮҮЖИЛТ, ЭХ ҮҮСВЭРЭЭР	FINANCING SOURCES FOR BUDGET DEFICIT	112 074.3	287 650.1	256.7
Харилцах болон хадгаламжийн дансны	Current account and deposit account(net)	-28 601.2	64 639.6	-
Засгийн газрын бонд	Gov't bonds	162 041.2	277 941.8	171.5
Засгийн газрын зээл	Gov't credit	-21 365.7	-54 931.3	257.1

1.8 ОРОН НУТГИЙН ТӨСВИЙН ЗАРЛАГА, жил бүрийн эхний 5 сарын байдлаар
EXPENDITURE OF LOCAL GOVERNMENT, as first 5 months of selected years

		сая төг mln. tog		
Зарлагын төрөл	Types of expenditure	2013 I-V	2014 I-V	2014 I-V 2013 I-V %
НИЙТ ЗАРЛАГА	TOTAL EXPENDITURE	556 255.9	695 775.9	125.1
УРСГАЛ ЗАРДАЛ	CURRENT EXPENDITURE	519 737.3	607 537.3	116.9
Бараа, үйлчилгээний зардал	Goods and services	412 709.4	468 145.1	113.4
Цалин, хөлс	Wages and salaries	254 453.8	272 082.3	106.9
Нийгмийн даатгалын шимтгэл	Social security contributions	27 719.5	29 834.9	107.6
Бараа, үйлчилгээний бусад зардал	Purchase of goods and services	130 536.1	166 228.0	127.3
Гэрэл, цахилгааны зардал	Electricity	4 132.6	4 991.0	120.8
Түлш, халаалтын зардал	Heating	31 416.9	35 157.6	111.9
Тээвэр, шатахууны зардал	Fuel and transportation	5 237.4	5 740.9	109.6
Шуудан, холбооны зардал	Communication	1 117.7	1 425.0	127.5
Цэвэр, бохир усны зардал	Water	2 996.5	3 070.8	102.5
Эд хогшил авах зардал	Purchase of stationery, effects	2 642.2	2 206.6	83.5
Нормын хувцас, зөөлөн эдлэл авах зардал	Purchase of uniforms and special clothes	812.7	970.3	119.4
Хоолны зардал	Food	21 762.9	25 398.1	116.7
Эмийн зардал	Medicine	1 265.4	1 321.5	104.4
Урсгал засвар	Repair	2 444.8	3 181.3	130.1
Байрны түрээс	Rent	165.5	285.6	172.6
Бараа, үйлчилгээний бусад зардал	Others	56 541.5	82 479.4	145.9
Татаас ба шилжүүлэг	Subsidies and transfers	107 027.9	139 392.2	130.2
Татаас	Subsidies to public enterprises	957.8	1 502.7	156.9
Эрчим хүчний	Energy	295.0	1 047.6	355.1
Хотын нийтийн тээврийн	Public transportation	44.4	78.9	177.6
Бусад шилжүүлэг	Other Subsidies	618.3	376.2	60.8
Төсөв хоорондын урсгал шилжүүлэг	Current intergovernmental transfers	6 015.5	18 000.0	299.2
Бусад урсгал шилжүүлгүүд	Other current transfers	90 234.3	109 856.3	121.7
Халамжийн сангийн зарлага	Social assistance fund	74 936.1	81 932.7	109.3
Нөхөн олговор	Reimbursement	12.7	-	-
Бусад урсгал шилжүүлэг	Other current transfers	15 285.5	27 923.7	182.7
бусад шилжүүлэг	Other transfers	9 820.3	10 033.1	102.2
ХӨРӨНГИЙН ЗАРДАЛ	CAPITAL EXPENDITURE	36 388.9	88 238.6	242.5
Дотоод эх үүсвэрээр	From domestic sources	36 382.2	88 238.6	242.5
Хөрөнгө оруулалт	Domestic investment	36 382.2	88 238.6	242.5
Гадаад эх үүсвэрээр	Foreign financed	6.7	-	-
ЦЭВЭР ЗЭЭЛ	NET LENDING	129.7	-	-
Эргэж төлөгдөх цэвэр зээл	Other lending minus repayments	129.7	-	-

1.9 ОРОН НУТГИЙН ТӨСВИЙН АЛДАГДЛЫН САНХҮҮЖИЛТ, ЭХ ҮҮСВЭРЭЭР, жил бүрийн эхний 5 сарын байдлаар
SOURCES TO FINANCING LOCAL GOVERNMENT DEFICIT, as first 5 months of selected years

		сая төг mln. tog		
Эх үүсвэр	Sources	2013 I-V	2014 I-V	2014 I-V 2013 I-V %
АЛДАГДЛЫН САНХҮҮЖИЛТ, ЭХ ҮҮСВЭРЭЭР	FINANCING SOURCES FOR BUDGET DEFICIT	-204 395.8	-168 187.8	82.3
Харилцах болон хадгаламжийн дансны цэвэр өөрчлөлт	Current account and deposit account(net)	-204 529.1	-168 187.8	82.2

1.10 ОРОН НУТГИЙН ТӨСВИЙН ОРЛОГО, бүс, аймаг, нийслэлээр, жил бүрийн эхний 5 сарын байдлаар
REVENUE OF LOCAL GOVERNMENT, by region, aimag and the Capital, as first 5 months of selected years

сая төг mln. tog

Аймаг, нийслэл Aimags and the Capital	Нийт орлого Total revenue		Орлого Revenue		Улсын төсвөөс олгож байгаа санхүүгийн дэмжлэг Grants from Central Gov't		Тусгай зориулалтын шилжүүлэг Transfer for a specific activities		Орон нутгийн хөгжлийн нэгдсэн сангийн орлогын Transfer income from local	
	2013 I-V	2014 I-V	2013 I-V	2014 I-V	2013 I-V	2014 I-V	2013 I-V	2014 I-V	2013 I-V	2014 I-V
	БҮГД/TOTAL	760 651.7	863 963.8	254 181.8	316 483.0	73 756.9	70 570.1	372 497.1	414 614.8	60 216.0
	Баруун бүс				Western region					
Дүн/Subtotal	122 955.3	132 006.6	10 565.2	17 323.3	24 815.1	23 559.6	74 465.4	78 256.6	13 109.7	12 867.2
БӨ/BO	27 913.5	28 208.0	1 821.4	2 479.2	5 783.1	5 200.0	18 279.2	18 369.7	2 029.8	2 159.1
ГО/GO	21 221.3	25 522.9	1 926.7	4 295.3	4 115.8	4 004.0	12 528.5	13 796.4	2 650.3	3 427.1
ЗА/ZA	24 799.7	23 961.5	2 092.2	1 731.6	5 385.3	4 705.6	13 379.9	15 162.6	3 942.4	2 361.7
УВ/UV	24 724.4	27 567.4	2 138.4	3 901.0	4 993.5	5 000.0	15 441.8	16 362.5	2 150.7	2 303.8
ХО/КНО	24 296.4	26 746.9	2 586.5	4 916.2	4 537.4	4 650.0	14 836.0	14 565.3	2 336.5	2 615.5
	Хангайн бүс				Khangaï region					
Дүн/Subtotal	157 037.8	174 786.3	30 062.5	36 511.6	25 846.2	25 982.3	87 843.4	96 019.6	13 285.7	16 272.8
АР/АР	25 508.8	26 871.7	2 339.2	2 406.1	5 309.5	5 383.2	14 756.2	16 586.5	3 103.9	2 495.9
БХ/ВКН	24 368.8	27 751.6	1 988.8	2 465.1	5 685.0	5 740.2	13 989.9	16 373.0	2 705.1	3 173.2
БУ/БУ	18 850.5	21 287.3	6 972.3	6 832.2	0.0	958.3	9 922.9	11 233.2	1 955.3	2 263.6
ОР/ОР	26 714.0	31 716.9	13 306.7	16 890.1	0.0	0.0	11 414.5	12 720.6	1 992.8	2 106.1
ӨВ/ОВ	27 081.9	30 790.1	2 617.6	4 114.0	5 805.6	5 843.6	16 113.7	17 657.4	2 545.1	3 175.1
ХӨ/КНС	34 513.7	36 368.7	2 837.8	3 804.1	9 046.1	8 057.0	21 646.3	21 448.8	983.5	3 058.8
	Төвийн бүс				Central region					
Дүн/Subtotal	143 112.6	163 962.4	41 877.0	54 406.4	12 709.6	10 778.2	73 990.6	81 900.2	14 535.4	16 877.6
ГС/ГС	6 351.6	6 508.6	1 613.8	1 486.6	448.8	141.8	2 706.2	3 145.6	1 582.8	1 734.6
ДА/ДА	21 929.9	21 945.2	6 150.5	6 161.7	1 906.4	0.0	12 038.8	13 884.2	1 834.1	1 899.3
ДО/ДО	16 806.0	19 202.8	5 852.6	6 442.8	0.0	0.0	8 792.0	10 428.9	2 161.5	2 331.1
ДУ/ДУ	15 261.5	16 880.9	1 171.7	1 510.5	3 474.4	3 982.6	8 479.9	8 978.4	2 135.5	2 409.3
ӨМ/ОМ	30 796.8	41 079.4	18 079.6	26 331.3	0.0	0.0	10 128.3	11 504.7	2 588.9	3 243.4
СЭ/СЭ	26 447.5	31 324.6	5 554.3	7 679.2	2 415.9	2 297.9	16 574.8	18 243.0	1 902.4	3 104.5
ТӨ/ТО	25 519.3	27 020.9	3 454.5	4 794.4	4 464.1	4 355.9	15 270.6	15 715.3	2 330.2	2 155.3
	Зүүн бүс				Eastern region					
Дүн/Subtotal	61 762.0	67 284.5	7 966.4	12 215.2	10 386.0	10 250.0	33 333.4	37 183.8	10 076.1	7 635.5
ДД/ДД	20 372.0	22 808.9	3 491.0	4 693.2	3 171.0	2 529.6	11 342.1	12 762.1	2 367.9	2 824.1
СҮ/СҮ	19 240.3	21 308.3	2 283.4	4 388.5	3 441.6	3 608.6	9 781.9	10 888.3	3 733.4	2 422.9
ХЭ/КНЕ	22 149.6	23 167.2	2 192.1	3 133.5	3 773.4	4 111.8	12 209.4	13 533.4	3 974.8	2 388.5
	Улаанбаатар				Ulaanbaatar					
УБ/УБ	275 784.0	325 924.0	163 710.7	196 026.5	-	-	102 864.3	121 254.6	9 209.0	8 642.9

1.11 ОРОН НУТГИЙН ТӨСВИЙН ЗАРЛАГА, бүс, аймаг, нийслэлээр, жил бүрийн эхний 5 сарын байдлаар
EXPENDITURE OF LOCAL GOVERNMENT, by region, aimag and the Capital, as first 5 months of selected years

сая төг mln. tog

Аймаг, нийслэл Aimags and the Capital	Нийт зарлага Total expenditure		Орон нутгийн төсвийн зарлага Local government expenditure		Орон нутгийн төсвөөс улсын төсөвт төвлөрүүлэх орлого Grants to Central Gov't	
	2013 I-V	2014 I-V	2013 I-V	2014 I-V	2013 I-V	2014 I-V
	БҮГД/TOTAL	556 255.9	695 775.9	550 321.1	677 775.9	5 934.8
	Баруун бүс				Western region	
Дүн/Subtotal	97 252.1	114 080.2	97 252.1	114 080.2	-	-
БӨ/BO	22 140.2	25 947.6	22 140.2	25 947.6	-	-
ГО/GO	14 920.7	19 165.8	14 920.7	19 165.8	-	-
ЗА/ЗА	20 326.7	21 482.4	20 326.7	21 482.4	-	-
УВ/UV	19 449.9	24 451.5	19 449.9	24 451.5	-	-
ХО/КНО	20 414.7	23 032.9	20 414.7	23 032.9	-	-
	Хангайн бүс				Khangaï region	
Дүн/Subtotal	119 787.6	143 515.4	118 287.6	143 515.4	1 500.0	-
АР/АР	18 817.0	22 724.8	18 817.0	22 724.8	-	-
БХ/ВКН	19 645.8	24 432.5	19 645.8	24 432.5	-	-
БУ/БУ	13 411.5	17 725.3	13 411.5	17 725.3	-	-
ОР/ОР	19 109.8	21 272.8	17 609.8	21 272.8	1 500.0	-
ӨВ/ОВ	22 316.9	25 671.5	22 316.9	25 671.5	-	-
ХӨ/КНС	26 486.6	31 688.5	26 486.6	31 688.5	-	-
	Төвийн бүс				Central region	
Дүн/Subtotal	108 547.1	147 561.4	107 747.1	143 561.4	800.0	4 000.0
ГС/ГС	4 140.0	5 701.1	4 140.0	5 701.1	-	-
ДА/ДА	16 849.9	18 221.6	16 849.9	18 221.6	-	-
ДО/ДО	13 282.1	16 144.2	13 282.1	16 144.2	-	-
ДУ/ДУ	10 711.2	13 463.4	10 711.2	13 463.4	-	-
ӨМ/ОМ	21 076.1	44 944.5	20 276.1	40 944.5	800.0	4 000.0
СЭ/СЭ	21 621.9	25 165.5	21 621.9	25 165.5	-	-
ТӨ/ТО	20 865.9	23 921.0	20 865.9	23 921.0	-	-
	Зүүн бүс				Eastern region	
Дүн/Subtotal	50 993.4	61 095.4	50 993.4	61 095.4	-	-
ДД/ДД	16 246.3	19 412.5	16 246.3	19 412.5	-	-
СҮ/СҮ	16 088.4	21 193.2	16 088.4	21 193.2	-	-
ХЭ/КНЕ	18 658.7	20 489.8	18 658.7	20 489.8	-	-
	Улаанбаатар				Ulaanbaatar	
УБ/УБ	179 675.7	229 523.5	176 040.9	215 523.5	3 634.8	14 000.0

МОНГОЛ УЛСЫН НЭГДСЭН ТӨСВИЙН ОРЛОГО, ЗАРЛАГА, жил бүрийн эхний 5 сарын байдлаар
 REVENUE & EXPENDITURE OF GENERAL GOVERNMENT BUDGET, as first 5 months of selected years

сая төг mln. tog

		2013 I-V		2014 I-V	
		Дүн	дүнд эзлэх хувь	Дүн	дүнд эзлэх хувь
		Total	Share to total, by percent	Total	Share to total, by percent
НИЙТ ОРЛОГО, ТУСЛАМЖИЙН ДҮН	TOTAL REVENUE AND GRANTS	2 037 263.2	100.0	2 194 003.0	100.0
ТОГТВОРЖУУЛАЛТЫН САН	STABILIZATION FUND	25 857.6	1.3	16 473.9	0.8
НИЙТ ТЭНЦВЭРЖҮҮЛСЭН ОРЛОГО, ТУСЛАМЖИЙН ДҮН	TOTAL EQUILIBRATED REVENUE AND GRANTS	2 011 405.7	98.7	2 177 529.0	99.2
УРСГАЛ ОРЛОГО	CURRENT REVENUE	2 011 184.6	98.7	2 177 055.5	99.2
ТАТВАРЫН ОРЛОГО	TAX REVENUE	1 793 626.6	88.0	1 876 879.3	85.5
1. Орлогын албан татвар	1. Income tax	427 337.4	21.0	413 629.2	18.9
- аж ахуйн нэгжийн	- corporate income tax	266 242.1	13.1	240 917.6	11.0
- хүн амын	- personal income tax	161 095.3	7.9	172 711.6	7.9
2. Нийгмийн даатгалын шимтгэл	2. Social security contributions	308 954.1	15.2	359 921.1	16.4
3. Өмчийн татвар	3. Property taxes	12 754.2	0.6	15 584.3	0.7
4. Дотоодын бараа, үйлчилгээний татвар	4. Taxes on domestic goods & services	692 369.9	34.0	717 281.0	32.7
- нэмэгдсэн өртгийн татвар	- value added tax	513 691.3	25.2	519 127.2	23.7
- онцгой албан татвар	- excise taxes	157 699.3	7.7	176 618.3	8.1
- тусгай зориулалтын орлого	- income of special purposes	20 979.3	1.0	21 535.4	1.0
5. Гадаад худалдааны орлого	5. Taxes on foreign trade	124 227.4	6.1	140 265.9	6.4
6. Бусад татвар	6. Other taxes	227 983.7	11.2	230 197.8	10.5
ТАТВАРЫН БУС ОРЛОГО	NON-TAX REVENUE	217 558.0	10.7	300 176.2	13.7
ХӨРӨНГИЙН ОРЛОГО	CAPITAL REVENUE	221.0	0.0	473.5	0.0
НИЙТ ЗАРЛАГА, ЭРГЭЖ ТӨЛӨГДӨХ ЦЭВЭР ЗЭЭЛИЙН ДҮН	TOTAL EXPENDITURE AND NET LENDING	1 872 085.3	100.0	2 284 455.0	100.0
НИЙТ ЗАРЛАГА	TOTAL EXPENDITURE	1 868 922.9	99.8	2 278 161.1	99.7
УРСГАЛ ЗАРДАЛ	CURRENT EXPENDITURE	1 695 285.5	90.6	2 012 258.8	88.1
1. Бараа, үйлчилгээний зардал	1. Goods and services	873 743.2	46.7	990 931.1	43.4
- цалин, хөлс	- wages and salaries	556 480.8	29.7	607 821.9	26.6
- бараа, үйлчилгээний бусад зардал	- purchase of goods and services	317 262.4	16.9	383 109.2	16.8
2. Зээлийн үйлчилгээний төлбөр	2. Interest payments	44 610.8	2.4	120 747.8	5.3
3. Татаас ба шилжүүлэг	3. Subsidies and transfers	776 931.6	41.5	900 579.9	39.4
ХӨРӨНГИЙН ЗАРДАЛ	CAPITAL EXPENDITURE	173 637.4	9.3	265 902.3	11.6
Дотоод эх үүсвэр	From domestic sources	168 945.0	9.0	226 343.4	9.9
- хөрөнгө оруулалт	- domestic investment	166 192.6	8.9	221 289.8	9.7
- их засварын зардал	- capital Repairs	421.0	0.0	1 743.4	0.1
- геологи хайгуулын зардал	- geological survey	1 034.9	0.1	1 945.9	0.1
- ойжуулалт, байгаль орчны бусад арга хэмжээ	- forest and other environment expenditure	-	-	1 000.6	0.0
- улсын нөөц бүрдүүлэх зардал	- commodity stocks	1 296.5	0.1	363.6	0.0
Гадаад эх үүсвэр	Foreign financed	4 692.4	0.3	39 558.9	1.7
ЭРГЭЖ ТӨЛӨГДӨХ ЦЭВЭР ЗЭЭЛ	NET LENDING	3 162.4	0.2	6 293.8	0.3
- гадаад зээлээр санхүүжих төсөл	- on-lent foreign project loans	9 446.9	0.5	1 352.5	0.1