

**МОНГОЛ УЛСЫН
ҮНДЭСНИЙ СТАТИСТИКИЙН ХОРОО**

**МОНГОЛ УЛСЫН НИЙГЭМ,
ЭДИЙН ЗАСГИЙН БАЙДАЛ**

**4 сар
2014**

Улаанбаатар хот

ГАРЧИГ

Ерөнхий тэмдэглэл	3
Аргачлалын тайлбар.....	4
Товч танилцуулга.....	11
Үндсэн үзүүлэлтүүд.....	25
I. Хөдөлмөр	26
II. Өрхийн орлого, зарлага	34
III. Нийгмийн даатгал, халамж.....	37
IV. Эрүүл мэнд	39
V. Байгаль орчин	43
VI. Гэмт хэрэг.....	45
VII. Дотоодын нийт бүтээгдэхүүн	49
VIII. Мөнгө, банк, даатгал	53
IX. Төрийн санхүү	60
X. Гадаад худалдаа	63
XI. Үнэ	73
XII. Хөдөө аж ахуй	95
XIII. Аж үйлдвэр	101
XIV. Тээвэр	106
XV. Дотоод худалдаа	108
XVI. Зочид буудал, зоогийн газар	110
XVII. Даатгал	112
Хавсралт	113

Ерөнхий тэмдэглэл

I. Товчилсон тэмдэглэгээ:

АР	Архангай
БӨ	Баян-Өлгий
БХ	Баянхонгор
БУ	Булган
ГО	Говь-Алтай
ДО	Дорноговь
ДД	Дорнод
ДУ	Дундговь
ЗА	Завхан
ӨВ	Өвөрхангай
ӨМ	Өмнөговь
СҮ	Сүхбаатар
СЭ	Сэлэнгэ
ТӨ	Төв
УВ	Увс
ХО	Ховд
ХӨ	Хөвсгөл
ХЭ	Хэнтий
ДА	Дархан-Уул
УБ	Улаанбаатар
ОР	Орхон
ГС	Говьсүмбэр

II. Саруудыг ром тоогоор тэмдэглэв (I, II, III, IV, V... г.м)

Тухайн сарыг оруулсан жилийн эхнээс өсөн нэмэгдэх дүнг харуулахдаа I-IV, I-XI зэргээр илэрхийлэв.

III. Дараах тэмдэглэлийг ашиглав:

...	мэдээлэл байхгүй
0.0	маш бага тоо
-	гүйцэтгэл байхгүй.

Г “Үүнээс” гэдгийг харуулах бөгөөд зарим тохиолдолд тухайн үзүүлэлтийн бүрэлдэхүүн хэсгүүдийн нийлбэр нэгдсэн дүнтэй тэнцэхгүй байж болно.

IV. Орон дэвшүүлэлтээс хамаарч зарим үзүүлэлтийн нийлбэр нь дүнтэйгээ, бүтцийг хувиар илэрхийлэхэд 100 хувиас бага зэрэг зөрүүтэй байж болно.

Аргачлалын тайлбар

Хөдөлмөр

Эдийн засгийн идэвхтэй хүн ам (ажиллах хүч)-д тухайн цаг хугацаанд бүтээгдэхүүн үйлдвэрлэх, үйлчилгээ үзүүлэхэд ажиллах хүчээ нийлүүлж байгаа ажиллагч, нийлүүлэхэд бэлэн байгаа ажилгүй иргэдийг хамруулна.

Ажиллагч гэж цалин хөлс, орлого олох зорилгоор эдийн засгийн үйл ажиллагаанд оролцож, хөдөлмөр эрхлэлтийн аль нэг хэв шинж (статус)-д хамрагдаж буй иргэнийг ойлгоно. Цалин хөлс, орлого олох зорилгоор эдийн засгийн үйл ажиллагаанд сүүлийн долоо хоногт нэгээс дээш цагаар оролцсон иргэнийг ажиллагчдад хамруулна.

Бүртгэлтэй ажилгүй иргэдэд Монгол Улсын хуулиар зөвшөөрөгдсөн хөдөлмөрлөх насны, хөдөлмөр эрхлэх чадвартай, цалин хөлстэй ажил болон хувиараа хөдөлмөр эрхэлдэггүй, тухайн үед ажиллахад бэлэн, цалин хөлстэй ажил идэвхтэй хайж байгаа хөдөлмөр, халамжийн үйлчилгээний хэлтэс, хөдөлмөрийн төв бирж, хөдөлмөрийн хувийн биржид бүртгүүлсэн ажилгүй иргэдийг хамруулна.

Аж үйлдвэрийн салбарын хөдөлмөрийн бүтээмжийг 2005 оны зэрэгцүүлэх үнээр тооцохдоо зэрэгцүүлэх үнээрх нийт үйлдвэрлэлийн хэмжээг ажиллагчдын дундаж тоонд хуваана.

Тайлант хугацаанд олгосон цалин, түүнтэй адилтгах орлогын нийт хэмжээг ажиллагчдын дундаж тоонд хувааж, аж ахуйн нэгж, байгууллагын ажиллагчдын сарын дундаж цалинг тооцно. Цалин, түүнтэй адилтгах орлогод үндсэн цалин, нэмэгдэл хөлс, шагнал урамшуулал, цалинтай адилтгах бусад орлогыг оруулна.

Өрхийн орлого, зарлага

Үндэсний статистикийн хороо 1966 оноос эхлэн Өрхийн орлого, зарлагын судалгааг явуулж байгаа бөгөөд 2007 оны 7 дугаар сарын 1-нээс Өрхийн орлого, зарлагын судалгаа, Амьжиргааны түвшний түүвэр судалгааг нэгтгэн “Өрхийн нийгэм, эдийн засгийн судалгаа”-г Монгол Улсын нийт өрхийг төлөөлөх улиралд 4050, жилд 16200 өрхийг түүвэрлэн авч, тэдгээр өрхийн гишүүдийн нас, хүйс, боловсрол, ажил эрхлэлтийн байдал, өрхийн орлого, зарлага, хэрэглээний хэмжээ, сууцны нөхцөлийн талаарх тоо мэдээллийг

цуглуулж байна. Энэхүү судалгааны үр дүнг улс, бүсийн түвшинд, суурьшлаар гаргадаг бөгөөд 2013 оноос эхлэн сондгой тоотой онуудад судалгааг хураангуй хэлбэрээр буюу өрхийн орлого, зарлагын судалгаа явуулж, тэгш тоотой онуудад 2 жил тутамд дэлгэрэнгүй хэлбэрээр аймгийн түвшинд ядуурлын үндсэн үзүүлэлтүүдийг тооцдог болсон.

Өрхийн нийт орлогыг өрхийн мөнгөн орлого дээр өрхийн өөрийн аж ахуйгаас бэлтгэж хэрэглэсэн болон бусдаас үнэгүй авч хэрэглэсэн зүйлсийг тухайн орон нутгийн зах зээлийн дундаж үнээр үнэлсэн мөнгөн дүнг нэмж тодорхойлно.

Өрхийн мөнгөн орлого цалин хөлс; тэтгэвэр, тэтгэмж, нөхөн олговор; хувийн аж ахуйн орлого болон бусад орлогоос бүрдэнэ. Хувийн аж ахуйн орлогод мал аж ахуйн болон газар тариалангийн үйлдвэрлэлийн орлого; хөдөө аж ахуйн бус үйлдвэрлэл, үйлчилгээний орлогыг оруулна.

Өрхийн нийт зарлагыг өрхийн мөнгөн зарлага дээр өрхийн өөрийн аж ахуйгаас бэлтгэж хэрэглэсэн болон бусдаас үнэгүй авч хэрэглэсэн зүйлсийг тухайн орон нутгийн зах зээлийн дундаж үнээр үнэлсэн мөнгөн дүнг нэмж тодорхойлно.

Өрхийн мөнгөн зарлагад хүнсний бүтээгдэхүүний; хүнсний бус бараа, үйлчилгээний; бусдад өгсөн бэлэг, тусламж болон бусад зарлага багтана.

Нэг өрхөд ногдох сарын дундаж орлого, зарлагыг улирлын турш уг судалгаанд хамрагдсан өрхийн сарын дунджаар тооцсон.

Нийгмийн даатгал, халамж

Нийгмийн даатгал нь иргэн болон төр, аж ахуйн нэгж, байгууллагаас зохих журмын дагуу шимтгэл төлж, нийгмийн даатгалын сан бүрдүүлэх, даатгуулагч өндөр наслах, хөдөлмөрийн чадвараа алдах, өвчлөх, ажилгүй болоход өөрт нь, тэрчлэн даатгуулагч нас барахад түүний асрамжид байсан хүмүүст хууль тогтоомжид заасан тэтгэвэр, тэтгэмж, төлбөр өгөх агуулга бүхий нийгэм, эдийн засгийн арга хэмжээ юм. Тэтгэврийн, тэтгэмжийн, эрүүл мэндийн, үйлдвэрлэлийн осол, мэргэжлээс шалтгаалсан өвчний, ажилгүйдлийн даатгал гэсэн төрлөөс нийгмийн даатгал бүрдэнэ.

Нийгмийн даатгалын сан нь ажил олгогч, даатгуулагчийн хөдөлмөрийн хөлс, түүнтэй адилтгах орлогоос тэтгэвэр, тэтгэмж, төлбөр, үйлчилгээнд зарцуулах болон

нийгмийн даатгалын үйл ажиллагааны зардлыг нөхөх зорилгоор төлсөн шимтгэлийн орлого, бусад эх үүсвэрээс бүрдэнэ.

Нийгмийн даатгалын тухай хууль болон гэрээний үндсэн дээр нийгмийн даатгалын санд нийгмийн даатгалын шимтгэл төлж даатгуулсан, нийгмийн даатгалын сангаас тэтгэвэр, тэтгэмж, төлбөр авах эрх бүхий этгээдийг даатгуулагчаар тооцно.

Тэтгэвэр нь даатгуулагчийг өндөр наслахад насан туршид нь, хөгжлийн бэрхшээлтэй болоход хөдөлмөрийн чадвар нь сэргээгдэх хүртэл, эсхүл өндөр насны тэтгэвэр авах насанд хүртэл, нас барахад нь түүний гэр бүлийн хөдөлмөрийн чадваргүй гишүүд /хүүхэд 16 нас, сургуульд суралцаж байгаа бол 19 нас хүртэл /-ийн нийгмийн баталгааг хангах зорилгоор нийгмийн даатгалын сангаас олгох мөнгөн хөрөнгө байна.

Тэтгэмж нь хөдөлмөрийн чадвараа түр алдах, жирэмслэх, амаржих, нас барах тохиолдолд даатгуулагчид нийгмийн даатгалын сангаас нэг удаа олгох мөнгөн хөрөнгө байна.

Нийгмийн халамжийн дэмжлэг туслалцаа шаардлагатай хүнд хуульд заасан тэтгэвэр, нөхцөлт мөнгөн тэтгэмж олгох, олон нийтийн оролцоонд түшиглэсэн халамжийн болон төрөлжсөн асрамжийн үйлчилгээ үзүүлэх үйл ажиллагааг нийгмийн халамж гэнэ.

Эрүүл мэнд

Жирэмслэлтийн хугацаанаас хамаарахгүйгээр ердийн төрөлтөөр эсвэл мэс ажилбараар ургийг умайнаас гарган авсны дараа нярай амьсгалж байсан, эсвэл амьдын бусад ямар нэгэн шинж тэмдэг, өөрөөр хэлбэл, зүрхний цохилт, хүйний судасны лугшилт, булчингийн тодорхой хөдөлгөөн илэрч байвал хүй эсвэл эхэсийг салгасан эсэхийг харгалзахгүйгээр амьд төрөлтөд тооцно.

Амьд төрсөн 1000 хүүхдэд ногдох нялхсын эндэгдлийг тодорхойлохдоо тухайн хугацаанд 1 хүртэлх насандаа эндсэн хүүхдийн тоог амьд төрсөн хүүхдийн тоонд харьцуулна.

Амьд төрсөн 1000 хүүхдэд ногдох хүүхдийн эндэгдлийг тооцохдоо тухайн хугацаанд 5 хүртэлх насандаа эндсэн хүүхдийн тоог амьд төрсөн хүүхдийн тоонд хуваана.

Эндсэн эхийн тоонд жирэмсний

хугацаанд болон төрөх үедээ эсвэл төрснөөс хойш 42 хоногийн дотор жирэмслэлтийн байрлал, үргэлжилсэн хугацаанаас үл хамааран жирэмслэлт, төрөлт болон түүнийг удирдахтай холбоо бүхий шалтгаанаар эндсэн эхийг хамааруулна.

Халдварт өвчний өвчлөлийн 10000 хүнд ногдох түвшинг тооцохдоо тайлант хугацаанд амбулаторийн үзлэгээр шинээр бүртгэгдсэн нийт халдварт өвчний тохиолдлын тоог тухайн хугацааны хүн амын тоонд харьцуулна.

Байгаль орчин

Агаарын бохирдол гэж агаар мандалд нэг буюу хэд хэдэн химийн бодис дагнасан буюу хавсарсан байдлаар хүн, амьтан, ургамлын аймгийн амьдрал, ахуйн нөхцөл, үйл ажиллагаанд сөрөг нөлөөлөл үзүүлж, стандартаар тогтоосон хүлцэх хэм хэмжээнээс давсан агаар дахь бохирдуулах бодис тодорхой хугацаагаар байхыг ойлгоно.

Хүлцэх агууламж гэж хүний эрүүл мэндэд сөрөг нөлөө үзүүлэхгүй байх агаар дахь химийн бохирдуулагчийн зөвшөөрөгдөх хэмжээг ойлгоно.

Зөвшөөрөгдөх түвшин гэж хүний эрүүл мэндэд сөрөг нөлөө үзүүлэхгүй байх агаар дахь физикийн бохирдуулагчийн зөвшөөрөгдөх түвшинг ойлгоно.

Аюулт үзэгдэл, осол

Гамшиг гэж аюулт үзэгдэл, техникийн холбогдолтой осол, алан хядах ажиллагаа, дэлбэрэлтийн улмаас олон хүний эрүүл мэнд, амь нас хохирох, мал, амьтан олноор хорогдох, эд хөрөнгө, хүрээлэн байгаа орчинд улс, орон нутгийн дотоод нөөц боломжоос давсан хохирол учрахыг хэлнэ.

Аюулт үзэгдэл гэж хүчтэй цасан болон шороон шуурга, ган, зуд, үер, газар хөдлөлт, цөлжилт болох, гал түймэр, хүн, мал, амьтны болон ургамлын гоц халдварт өвчин гарах, хортон мэрэгчид тархах зэргийг хамруулан ойлгоно.

Техникийн холбогдолтой осол гэж үйлдвэрлэл, технологийн горим зөрчигдсөнөөс тоног төхөөрөмж, барилга, байгууламж, шугам, сүлжээ эвдрэх, тээврийн хэрэгсэл осолдох сүйрэх, цацраг идэвхт болон химийн хорт бодис алдагдах зэргийг хамруулан ойлгоно.

Гэмт хэрэг

Эрүүгийн хариуцлага хүлээлгэхээр Монгол Улсын Эрүүгийн хуульд заасан, нийгэмд аюултай, гэм буруутай үйлдэл, эс үйлдэхүйг гэмт хэрэг гэнэ.

Гэмт хэргийн нийгмийн шинж чанар, аюулын хэр хэмжээ, оногдуулж болох ялын хүнд, хөнгөнийг харгалзан гэмт хэргийг хөнгөн, хүндэвтэр, хүнд, онц хүнд гэж ангилна.

Гэмт хэргийн тоог Монгол Улсын Эрүүгийн хуульд заасны дагуу гэмт хэргийн төрлөөр нэгтгэн гаргаж байна.

Тухайлбал:

- Хүний амь бие, эрүүл мэндийн эсрэг гэмт хэрэг;
- Хүүхэд, гэр бүл, нийгмийн ёс суртахууны эсрэг гэмт хэрэг;
- Өмчлөх эрхийн эсрэг гэмт хэрэг;
- Үндэсний аюулгүй байдлын эсрэг гэмт хэрэг;
- Нийгмийн аюулгүй байдлын эсрэг гэмт хэрэг;
- Хүн амын эрүүл мэндийн эсрэг гэмт хэрэг;
- Тээврийн хэрэгслийн хөдөлгөөний аюулгүй байдал, ашиглалтын журмын эсрэг гэмт хэрэг;
- Шүүн таслах ажиллагааны эсрэг гэмт хэрэг;
- Байгаль хамгаалах журмын эсрэг гэмт хэрэг;
- Бусад гэмт хэрэг.

18 ба түүнээс дээш насны 10000 хүнд ногдох бүртгэгдсэн гэмт хэргийн тоог тодорхойлохдоо нийт бүртгэгдсэн гэмт хэргийн тоог 18 ба түүнээс дээш насны хүн амын дундаж тоонд харьцуулна.

Дор дурьдсан этгээдэд хэрэг бүртгэгч, мөрдөн байцаагч эрүүгийн хэрэг үүсгэж, үндэслэл бүхий тогтоол гаргасан бол сэжигтнээр тооцно. Үүнд:

- Уг этгээдийг гэмт хэрэг үйлдэж байх үед буюу үйлдсэн дор нь барьсан;
- Гэмт хэрэг үйлдсэн этгээдийг хохирогч буюу харсан хүн шууд заасан;
- Уг этгээдийн бие, хувцас, эд зүйл, орон байранд гэмт хэргийн ул мөр тодорхой илэрч олдсон;
- Уг этгээд хэргээ илчлэн ирсэн;
- Гэмт хэрэгт сэрдэгдэх үндэслэл бүхий бусад баримт байгаа бол.

Хэрэг бүртгэгч, мөрдөн байцаагч тогтоол үйлдэж, ял сонсгосон этгээдийг яллагдагчаар тооцно.

Дотоодын нийт бүтээгдэхүүн

Дотоодын нийт бүтээгдэхүүн (ДНБ) нь тухайн нутаг дэвсгэрийн хүрээнд тодорхой хугацаанд дотоод, гадаадын аж ахуйн нэгж, байгууллага, иргэдийн шинээр бүтээсэн нийт нэмэгдсэн өртгийн хэмжээ юм.

ДНБ-ийг үйлдвэрлэлийн, эцсийн ашиглалтын, орлогын гэсэн 3 аргаар тооцно.

Нийт үйлдвэрлэлээс завсрын хэрэглээг хасаж, нэмэгдсэн өртгийн нийлбэр дүнгээр тооцохыг үйлдвэрлэлийн; эцсийн хэрэглээ, хуримтлал, цэвэр экспортын нийлбэрээр тодорхойлохыг эцсийн ашиглалтын; хөдөлмөрийн хөлс, үндсэн хөрөнгийн хэрэглээ буюу үндсэн хөрөнгийн элэгдэл, үйлдвэрлэл болон импортын цэвэр татвар, үйл ажиллагааны цэвэр ашиг, холимог орлого зэрэг орлогын элементийн нийлбэрээр тооцохыг орлогын арга гэж нэрлэнэ.

ДНБ-ий улирлын тооцоонд тухайн салбарын жилийн үйл ажиллагааны улирлын өөрчлөлтийг харуулж чадах богино хугацааны шалгуур үзүүлэлтийг ашиглан, тэдгээрийн өсөлт, бууралтын хандлагаар салбарын нэмэгдсэн өртгийг тооцно.

Үйлдвэрлэлийн аргаар буюу салбараар нэмэгдсэн өртгийн хэмжээг тооцохдоо салбарын үндсэн үзүүлэлтийн улирлын гүйцэтгэлийг өмнөх оны улирлын нэмэгдсэн өртөг болон салбарын үндсэн үзүүлэлтийн харьцаагаар үржүүлж тооцно. Дараах томъёог ашиглана.

$$X_{q, \beta+1} = I_{q, \beta+1} * \left(\frac{X_{4, \beta}}{I_{4, \beta}} \right)$$

X – нэмэгдэл өртгийн хэмжээ

I – салбарын үндсэн үзүүлэлтийн хэмжээ

q - улирал

$\beta+1$ – тайлант он

β – тайлант оны өмнөх жил

Мөнгө, банк, даатгал

Гүйлгээнд гаргасан бэлэн мөнгийг банкнаас гадуурх мөнгө болон банкны касс дахь бэлэн мөнгөний нийлбэрээр тооцно.

Бага мөнгө /M1/-ийг банкнаас гадуурх мөнгө болон төгрөгийн харилцах дансан дахь мөнгөний нийлбэрээр тодорхойлно.

Банкнаас гадуурх мөнгийг тооцохдоо Төв банкнаас гүйлгээнд гаргасан цаасан болон зоосон мөнгөнөөс банкуудын эзэмшиж

буй цаасан болон зоосон мөнгийг хасна.

Төгрөгийн харилцах дансан дахь мөнгийг иргэд, аж ахуйн нэгж, байгууллагын төгрөгийн харилцах дансны үлдэгдлийн нийлбэрээр тооцно.

Бараг мөнгийг төгрөгийн болон гадаад валютын хадгаламж, валютын харилцах, цэвэршүүлсэн алтны харилцах, хадгаламжийн сертификатын нийлбэрээр тодорхойлно.

Төгрөг болон валютын хадгаламжийг иргэд, аж ахуйн нэгж, байгууллагын төгрөг, валютын хадгаламжийн үлдэгдлийн нийлбэрээр тооцно.

Валютын харилцахыг иргэд, аж ахуйн нэгж, байгууллагын валютын харилцах дансны үлдэгдлийн нийлбэрээр тооцно.

Мөнгөний нийлүүлэлтэд зөвхөн цэвэршүүлсэн алтны харилцах дансны үлдэгдэл хамрагдах бөгөөд бусад үнэт металлын харилцах дансны үлдэгдлийг хамруулахгүй.

Хадгаламжийн сертификатыг арилжааны банкнаас гаргасан иргэд, аж ахуйн нэгж, байгууллагын эзэмшиж буй хадгаламжийн сертификатаар тооцно.

Мөнгөний нийлүүлэлт /M2/-ийг банкнаас гадуурх мөнгө, төгрөгийн болон валютын харилцах, хадгаламж, цэвэршүүлсэн алтны харилцах, хадгаламжийн сертификатын нийлбэрээр тооцно. Өөрөөр хэлбэл, бага мөнгө болон бараг мөнгөний нийлбэрээр тодорхойлно.

Нөөц мөнгө /M0/-ийг банкны касст байгаа бэлэн мөнгө, банкнаас гадуурх мөнгө болон Монголбанк дахь банкуудын төгрөг, валютын харилцах, валютын хадгаламжийн нийлбэрээр тодорхойлно.

Хэвийн зээл гэж төлөвлөгдсөн хугацаанд байгаа зээл, түүний хүүг ойлгоно.

Хугацаа хэтэрсэн зээлийг зээл, хүүгийн хугацаа 90 хүртэл хоног хэтэрсэн зээлээр тодорхойлогдоно.

Чанаргүй зээлийг хэвийн бус, эргэлзээтэй, муу зээл буюу зээл, хүүгийн хугацаа 91-ээс дээш хоног хэтэрсэн зээлээр тооцож гаргана.

Гадаад валютын албан нөөцөд Монголбанкны эзэмшилд байгаа, захиран зарцуулахад бэлэн, чөлөөтэй хөрвөдөг гадаад валют хамрагдана.

Үнэт цаас гэж Засгийн газар болон бусад эрх бүхий этгээдээс гаргасан өрийн бичиг /бонд/, компаний бүх төрлийн хувьцаа, компаний гаргасан, эсхүл гаргахаар санал болгож буй хувьцааг худалдах, худалдан авах

эрхийн бичиг (опцион), хөрөнгө оруулалтын сангийн хувьцаа, түүнчлэн Санхүүгийн зохицуулах хорооноос “Үнэт цаасны зах зээлийн тухай” Монгол Улсын хуульд нийцүүлэн үнэт цаас гэж тодорхойлсон баримтыг;

Өрийн бичиг (бонд) гэж тодорхой хугацааны дараа үндсэн төлбөр болон хүүг мөнгөн, эсхүл тодорхой эд хөрөнгө, эд хөрөнгийн эрхийн хэлбэрээр эргүүлэн төлөх үүргийг гэрчилсэн үнэт цаасыг;

Хувьцаа гэж компанид хөрөнгө оруулж, түүнийг үндэслэн хувь нийлүүлэгчдийн хуралд оролцож санал өгөх, ногдол ашиг авах, компанийг татан буулгасны дараа үлдсэн эд хөрөнгийг худалдан борлуулснаас олсон орлогоос хувь хүртэх болон хуулиар тогтоосон бусад эрхийг гэрчилсэн үнэт цаасыг;

Брокерийн үйл ажиллагаа гэж үнэт цаасны зах зээлд бусдын нэрийн өмнөөс үнэт цаасыг зуучлан худалдах, худалдан авах ажиллагааг;

Дилерийн үйл ажиллагаа гэж үнэт цаасны зах зээлд ашиг олох зорилгоор үнэт цаасыг өөрийн хөрөнгөөр худалдан авах, худалдах, арилжих ажиллагааг;

Хэлцэл гэж үнэт цаасыг худалдах захиалгын үнийн саналыг худалдан авах иргэд, аж ахуйн нэгж, байгууллага зөвшөөрснөөр үнэт цаас арилжаалахыг;

Бүртгэлтэй компаний тоо гэж Монголын хөрөнгийн биржид бүртгэлтэй, хувьцааны арилжааг идэвхтэй хийдэг хувьцаат компаний тоог ойлгоно.

Зах зээлийн үнэлгээг Хөрөнгийн биржид бүртгэлтэй хувьцаат компаний нийтэд гаргасан үнэт цаасны тоо, тухайн өдрийн үнэт цаасны арилжааны хаалтын ханшны үржвэрээр тодорхойлно.

ТОП -20 индекс нь үнэт цаасны үнийн ерөнхий өөрчлөлтийг илэрхийлэх бөгөөд Хөрөнгийн биржид бүртгэлтэй хувьцаат компаниудын үнэт цаасны зах зээлийн үнэлгээ, үнэт цаасны өсөлт, бууралтаар үнэт цаасны зах зээлийн ерөнхий чиг хандлагыг тодорхойлно. Индексийг дараахь томъёогоор тооцно.

$$I = \frac{P}{C} * 100$$

I - Тухайн өдрийн индекс

P - Тухайн өдрийн зах зээлийн үнэлгээ

C - Зах зээлийн суурь үнэлгээ

Төрийн санхүү

Монгол Улсын нэгдсэн төсөв нь улсын төсөв, орон нутгийн төсөв, хүний хөгжил сангийн төсөв болон нийгмийн даатгалын сангийн төсвөөс бүрдэнэ.

Улсын Их Хурал (УИХ)-аас батлан Засгийн газар бүрдүүлж зарцуулах төсөв нь улсын төсөв, Иргэдийн Төлөөлөгчдийн Хурлаас батлан аймаг, нийслэл, сум, дүүргийн Засаг дарга бүрдүүлж зарцуулах төсөв нь орон нутгийн төсөв байна.

Төсвийн орлого нь тогтворжуулалтын сангийн болон тэнцвэржүүлсэн орлогоос бүрдэнэ.

Тэнцвэржүүлсэн орлого нь урсгал орлого, хөрөнгийн орлого, тусламжийн орлогоос бүрдэнэ. Татварын болон татварын бус орлогоос урсгал орлого бүрдэнэ.

Татварын орлогод орлогын албан татвар, нийгмийн даатгалын шимтгэл, хураамж, өмчийн татвар, дотоодын бараа, үйлчилгээний татвар, гадаад худалдааны татварын орлого болон бусад татвар орно. Төрийн өмчийн оролцоотой аж ахуйн нэгжийн төрийн өмчид ногдох хувьцааны ногдол ашиг, хүү, торгуулийн орлого, түрээсийн орлого, төсөвт газрын өөрийн орлого болон татварын бус бусад орлогоос татварын бус орлого бүрдэнэ.

Төсвийн зарлагыг урсгал зардал, хөрөнгийн зардал, цэвэр зээл гэж ангилна. Бараа, үйлчилгээний зардал, зээлийн үйлчилгээний төлбөр, татаас ба урсгал шилжүүлгээс урсгал зардал бүрдэнэ.

УИХ-аас 2010 оны 6 сарын 24-ний өдөр батлагдсан Төсвийн тогтвортой байдлын тухай хуулийн 4.1.5-т нэгдсэн төсвийн тэнцвэржүүлсэн орлого нь гол нэр төрлийн эрдэс баялгийн тэнцвэржүүлсэн орлого, нэгдсэн төсвийн суурь орлогын нийлбэр гэж заасны дагуу нэгдсэн төсвийн тэнцвэржүүлсэн орлого, тэнцлийг тооцож байна. Гол нэр төрлийн эрдэс баялаг гэж жилийн нэгдсэн төсвийн орлогын гурав ба түүнээс дээш хувийг нь бүрдүүлж байгаа тухайн төрлийн эрдэс баялгийг ойлгоно. Гол нэр төрлийн эрдэс баялгийн тэнцвэржүүлсэн орлого гэж жилийн нэгдсэн төсвийн орлогын гурав ба түүнээс дээш хувийг бүрдүүлж байгаа тухайн ямар төрлийн эрдэс баялгаас уг хуулийн 11.1.3-т заасны дагуу тодорхойлсон үнийн түвшинг баримтлан тооцож төсөвт оруулах орлогын дүнг ойлгоно.

Нэгдсэн төсвийн тэнцвэржүүлсэн

тэнцлийг нэгдсэн төсвийн тэнцвэржүүлсэн орлого, нэгдсэн төсвийн нийт зарлагын зөрүүгээр тодорхойлно.

Гадаад худалдаа

Гаалийн ерөнхий газрын статистикт үндэслэн гадаад худалдааны салбарын үндсэн үзүүлэлтийг тооцож байна. Түүнчлэн Дэлхийн худалдааны байгууллагаас зөвлөмж болгосон “Барааг тодорхойлох, кодлох, уялдуулсан систем”-ийн ангиллын дагуу барааны бүлэг, нэр төрлийг тогтоодог.

Барааны экспорт гэж Монгол Улсын гаалийн нутаг дэвсгэрээс эргэн оруулах үүрэггүйгээр барааг гадаадад гаргахыг ойлгоно.

Барааны экспортод эх орны үйлдвэрлэлийн барааг гадаадад гаргах, мөн реэкспортыг оруулна. Эх орны үйлдвэрлэлийн бараанд мөн түүнчлэн улс оронд оруулсан, дахин боловсруулалт хийсэн, үндсэн чанар буюу техникийн шинжийг өөрчилсөн гадаад гаралтай барааг оруулна.

Барааны реэкспортод Монгол Улсын гаалийн нутаг дэвсгэрт урьд нь оруулсан боловч ямар нэг дахин боловсруулалт хийгдээгүй, гаалийн татвар, хураамж болон төлбөргүй, эдийн засгийн хориг хязгаарлалтгүйгээр гадаадад гаргасан барааг оруулна.

Барааны импорт гэж эргүүлж гаргах үүрэггүйгээр Монгол Улсын гаалийн нутаг дэвсгэрт гадаадаас бараа оруулахыг ойлгоно.

Импортод улс орны эдийн засгийн хэрэглээнд зориулж гадаадаас оруулсан бараа, мөн реимпортлох барааг хамруулна. Реимпортын бараанд Монгол Улсын нутаг дэвсгэрээс урьд нь гаргасан хэдий ч эргүүлэн оруулсан барааг оруулна.

Экспорт, импортын нийлбэрээр гадаад худалдааны барааны нийт эргэлтийг тодорхойлно.

Нийт экспортоос импортыг хассан зөрүүгээр тэнцлийг тодорхойлно. Тэнцэл (-) тэмдэгтэй бол алдагдалтай, (+) тэмдэгтэй бол ашигтай гэж үзнэ.

Үнэ

Хэрэглээний үнийн индекс (ХҮИ) нь хэрэглэгчдийн худалдаж авсан бараа, үйлчилгээний нэр төрөл, чанар өөрчлөлтгүй тогтвортой байхад үнэ дунджаар хэрхэн өөрчлөгдөж буйг хэмжих үзүүлэлт бөгөөд нийт

өрхөөр тооцсон үнийн өөрчлөлтийг харуулна.

ХҮИ-ийн тооцоонд хэрэглээний сагс, хэрэглээний жин гэсэн хоёр үзүүлэлтийг ашиглана.

Хэрэглээний сагс нь дундаж зарлагатай өрхийн хэрэглээг төлөөлөх чадвартай, хэрэглээний үнийн индекс тооцох зорилгоор бүрдүүлсэн хүн амын өргөн хэрэглээний бараа, үйлчилгээний нэр төрлийн жагсаалт юм. Сагсанд сонгогдсон бараа, үйлчилгээний үнийн өөрчлөлтийг тооцоход бараа, үйлчилгээний тоо хэмжээ, төрөл, чанар зэргийг тогтмолор авч үздэг.

Хэрэглээний бараа, үйлчилгээний жин гэж өрхийн худалдаж авсан бараа, үйлчилгээний нийт зардалд тухайн бараа, үйлчилгээний зардлын эзлэх хувийн жин юм.

ХҮИ-ийн тооцоонд Ласпейресийн үнийн индексийн дараах томъёог ашиглаж байна.

$$I_p^L = \frac{\sum_{i=1}^n p_{it} * q_{io}}{\sum_{i=1}^n p_{io} * q_{io}}$$

I_p^L - t тайлант үеийн Ласпейресийн үнийн индекс

t - тайлант үе,

0 - суурь үе

p_{it} - 'i' барааны тайлант үеийн үнэ,

p_{io} - 'i' барааны суурь үеийн үнэ,

q_{io} - 'i' барааны суурь үеийн худалдан авсан тоо, хэмжээ

\sum - нийлбэрийн тэмдэг

Үнэ өсч тэр хэмжээгээр мөнгөний ханш буурахыг инфляци гэдэг. Инфляцийн түвшинг тооцоходоо дараах томъёог ашиглана.

Үүнд:

$$\text{Инфляцийн түвшин} = \frac{I_t - I_o}{I_o} * 100$$

I_t - тайлант үеийн үнийн индекс

I_o - суурь үеийн үнийн индекс

Өрхийн нийгэм, эдийн засгийн 2010 оны судалгааны үр дүнгээр хэрэглээний сагсан дахь нэр төрлийг 2011 онд 329 болгон нэмэгдүүлж, (аймгуудад 214 нэр төрөл), хэрэглээний зардлын жинг шинэчилж, 2012 оны 1 дүгээр сараас эхлэн хэрэглээний үнийн улсын индексийг тооцоход ашиглаж байна.

Хөдөө аж ахуйн гол нэрийн зарим бүтээгдэхүүний зах зээлийн дундаж үнийн мэдээг сум, дүүрэг, аймаг, нийслэлийн үнэ цуглуулах нэгжүүдээс сар бүр авч, сарын дундаж үнийг тооцож байна.

Барилгын гол нэрийн зарим материалын зах зээлийн үнийг Улаанбаатар хотын 4 захаас цуглуулж, сарын дундаж үнийг арифметик дунджаар тооцож байна.

Хөдөө аж ахуй

Төл бойжилтын хувийг тооцоходоо бойжсон төлийн тоог нийт гарсан төлийн тоонд харьцуулж, 100-гаар үржүүлнэ.

Зүй бусаар хорогдсон малын тоонд халдвартай, халдваргүй өвчин, зуд, үер ус, гал түймэр, аянга цахилгаан зэрэг гэнэтийн аюул болон араатан, жигүүртэнд идүүлэх, гол мөрөн, худаг, хавцалд унах зэрэг хариулга, маллагаатай холбоотой бусад шалтгаанаар хорогдсон малыг хамруулна.

Аж үйлдвэр

Аж үйлдвэрийн салбарын нийт үйлдвэрлэл нь аж ахуйн нэгжүүдийн тайлант хугацаанд зах зээлд болон өөрийн эцсийн хэрэглээнд зориулж үйлдвэрлэсэн бүтээгдэхүүнээс бүрдэнэ.

Аж үйлдвэрийн салбарын борлуулсан бүтээгдэхүүн нь аж ахуйн нэгжүүдийн тайлант хугацаанд худалдсан буюу гадагш гүйцэтгэсэн ажил, үйлчилгээний хэмжээ юм.

Аж ахуйн нэгжүүдийг эдийн засгийн үйл ажиллагаагаар ангилахдаа НҮБ-аас гишүүн орнууддаа мөрдөхийг зөвлөмж болгосон эдийн засгийн бүх төрлийн үйл ажиллагааны олон улсын стандарт ангилалд үндэслэсэн үндэсний ангиллыг мөрдөж байна.

Аж үйлдвэрийн салбарын гол нэр төрлийн бүтээгдэхүүнийг сар бүрийн мэдээлэлд хамруулан судалж, үйлдвэрлэлийн биет хэмжээний индексийг тооцно. Уг индексийг тооцоходоо Ласпейресийн биет хэмжээний индексийн томъёог ашиглана.

Тээвэр

Ачаа эргэлтийг тооцоходоо тээвэрлэсэн ачааг тээсэн зай/км/-аар үржүүлнэ.

Зорчигч эргэлт нь зорчсон зорчигчдын тоо, аялсан зайн үржвэрээр илэрхийлэгдэнэ.

Шилжүүлсэн тн.км гэж тээврээр

гүйцэтгэсэн олон төрөл, хэлбэрийн ажил, үйлчилгээг тусгай коэффициентуудыг ашиглан нэг нэгжид буюу тонн километр шилжүүлсэн үзүүлэлтийг ойлгоно.

Тээврийн орлого нь ачаа, зорчигч тээвэрлэлт, түүнтэй холбогдох үйл ажиллагаанаас орсон орлого юм.

Дотоод худалдаа

Худалдааны нийт үйлдвэрлэлд бөөний болон жижиглэн худалдааны байгууллагуудын худалдаж авсан бараа, бүтээгдэхүүнийг борлуулснаас орсон орлого буюу худалдааны нэмэгдэл, ажиллагчиддаа цалингийн оронд олгосон бүтээгдэхүүн, барилга, байшин, машин, тоног төхөөрөмж түрээслүүлснээс олсон орлого, үндсэн бус үйл ажиллагаа (хоёрдогч, гуравдагч салбарын үйл ажиллагааны орлого, туслах чанарын үйлдвэрлэл, үйлчилгээний орлого зэрэг)-наас орсон орлого, бусад орлого (үндсэн хөрөнгө худалдсанаас орсон орлого, ногдол ашиг, даатгалын нөхөн төлбөр, валютын ханшийн өөрчлөлтөөс олсон орлого орохгүй)-ыг оруулна

Худалдааны нийт борлуулалтад тайлант

хугацаанд худалдсан буюу гадагш гүйцэтгэсэн ажил, үйлчилгээний борлуулалтыг оруулах бөгөөд тайлант хугацаанд худалдааны салбарын аж ахуйн нэгжүүдийн цэвэр борлуулалтын нийлбэрээр тооцно. Цэвэр борлуулалтыг тооцохдоо электрон худалдааны борлуулалтыг оруулсан нийт борлуулалтаас борлуулалтын буцаалт, хөнгөлөлтийг хасна.

Нийтийн хоол, зочид буудал

Нийтийн хоол, зочид буудлын цэвэр орлогыг нийт орлого, зардлын зөрүүгээр тооцно.

Зочид буудлын нэг өрөөнд ногдох дундаж орлогыг тодорхойлохдоо нийт орлогыг өрөөний тоонд харьцуулна. Нэг зочинд ногдох дундаж орлогыг тооцохдоо нийт орлогыг нийт үйлчлүүлсэн зочдын тоонд хуваана.

Нийт орлогыг тооцохдоо нэг суудалд ногдох дундаж орлогыг нийт суудлын тоонд харьцуулж тооцно.

**Монгол Улсын нийгэм,
эдийн засгийн байдал
(2014 оны 4 дүгээр сарын байдлаар)**

Зураг 1.2

I. Нийгмийн үзүүлэлт



I.1. Бүртгэлтэй ажилгүй иргэн

Хөдөлмөр эрхлэлтийн байгууллагад бүртгүүлсэн ажил хайгч иргэдийн* тоо 2014 оны 4 дүгээр сарын эцэст 41.4 мянга болсны 21.7 мянга нь эмэгтэйчүүд байна. Эдгээр бүртгэлтэй ажил хайгчдын 35.1 мянга нь ажилгүй иргэд байгаа нь өмнөх оны мөн үеийнхээс 2.5 мян.хүн буюу 6.8 хувиар буурч, өмнөх сарынхаас 789 буюу 2.3 хувиар өссөн байна. Бүртгэлтэй ажилгүй иргэдийн 18.5 мянга буюу 52.7 хувийг эмэгтэйчүүд эзэлж, өмнөх оны мөн үеийнхээс 0.6 пунктээр өсчээ. Аймаг, нийслэлийн хөдөлмөр эрхлэлтийн байгууллагад 2014 оны эхний 4 сард ажилгүй 21.6 мян.иргэн шинээр бүртгүүлж, бүртгэлтэй байсан 7.4 мян.иргэн ажилд зуучлагдан орж, 29.3 мян.иргэн ажил идэвхтэй хайхгүй байгаа шалтгаанаар бүртгэлээс хасагджээ

Зураг 1.1

Хөдөлмөр эрхлэлтийн байгууллагад шинээр бүртгүүлсэн болон ажилд зуучлагдан орсон иргэд, жил бүрийн эхний 4 сарын байдлаар

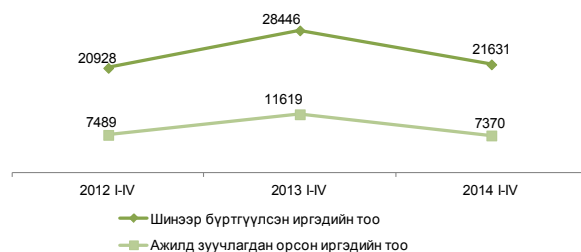

Бүртгэлтэй ажилгүй иргэдийн 0.5 хувийг магистр, доктор, 29.1 хувийг дипломын болон бакалаврын, 7.3 хувийг тусгай мэргэжлийн дунд, 6.1 хувийг техникийн болон мэргэжлийн, 43.6 хувийг бүрэн дунд, 9.7 хувийг суурь, 2.7 хувийг бага боловсролтой, 1.0 хувийг боловсролгүй иргэд эзэлж байна Улсын хэмжээнд бүртгэлтэй ажилгүй иргэдийн 21.9 мянга буюу 62.5 хувь нь 15-34 насны залуучууд байгаа бөгөөд энэ үзүүлэлт Улаанбаатар хот болон Сэлэнгэ, Баянхонгор, Дорноговь, Говь-Алтай, Өмнөговь, Дархан-Уул, Орхон аймагт улсын дунджаас 1.4-10.5 пунктээр их байна..

Бүртгэлтэй ажилгүй иргэд, боловсролын түвшнээр, 2014 оны 4 дүгээр сарын эцсийн байдлаар, хувиар



Эх үүсвэр: Хөдөлмөрийн яамны сар бүрийн мэдээ

* - Ажил хайгч гэж ажилгүй эсвэл ажилтай боловч ажлын нөхцөлөө сайжруулах, нэмэлт орлого олох зорилгоор ажил хайж хөдөлмөр эрхлэлтийн байгууллагад бүртгүүлсэн иргэнийг ойлгоно.

Хүн амын эдийн засгийн идэвх

Ажиллах хүчний судалгааны 2014 оны эхний улирлын дүнгээр улсын хэмжээнд ажиллах хүч буюу 15, түүнээс дээш насны эдийн засгийн идэвхтэй хүн ам 1160.3 мянга байгаагийн 608.2 мянга буюу 52.4 хувь нь эрэгтэй, 552.1 мянга буюу 47.6 хувь нь эмэгтэйчүүд байна.

Эдийн засгийн идэвхтэй хүн амын 688.8 мянга буюу 59.4 хувь нь хот, суурин газарт, 471.5 мянга буюу 40.6 хувь нь хөдөө орон нутагт амьдарч байна.

Ажиллах хүчний оролцооны түвшин (АХОТ) 2014 оны эхний улиралд улсын хэмжээнд 61.7 хувь, хотод 55.6 хувь, хөдөөд 73.7 хувь байна.

Ажилгүй иргэдийн тоо өмнөх оны мөн үеийнхээс 2.6 мянга буюу 2.5 хувиар нэмэгдсэн байна. Мөн эдийн засгийн идэвхгүй хүн амын тоо өмнөх оны мөн үеийнхээс 7.9 мянга буюу 1.1 хувиар нэмэгдсэн байна.

Хүснэгт 1.1

15, түүнээс дээш насны хүн амын эдийн засгийн идэвх, хүйсээр, улирлаар (Ажиллах хүчний судалгааны дүнгээр)

Үзүүлэлт	2013 I-III	2013 X-XII	2014 I-III
Эдийн засгийн идэвхтэй хүн ам, мян.хүн	1 138.5	1 125.4	1 160.3
Эрэгтэй	599.4	598.4	608.2
Эмэгтэй	539.1	527.0	552.1
Ажиллагчид	1 032.4	1 038.2	1 051.6
Ажилгүй иргэд	106.1	87.2	108.7
Ажиллах хүчний оролцооны түвшин, %			
Улсын дундаж	61.5	60.9	61.7
Эрэгтэй	68.2	67.4	67.6
Эмэгтэй	55.5	55.0	56.4
Эдийн засгийн идэвхгүй хүн ам, мян.хүн	711.4	721.4	719.3
Эрэгтэй	279.7	290.1	292.0
Эмэгтэй	431.7	431.3	427.3

15, түүнээс дээш насны нийт хүн амын 719.3 мянга буюу 38.3 хувь нь эдийн засгийн идэвхгүй хүн амын бүлэгт багтаж байгаагийн 40.6 хувийг эрэгтэйчүүд, 59.4 хувийг эмэгтэйчүүд эзэлж байна.

Эдийн засгийн идэвхгүй нийт хүн амын 240.4 мянга буюу 33.4 хувь нь суралцагчид, 212.4 мянга буюу 29.5 хувь нь тэтгэвэрт, өндөр настан, 69.3 мянга буюу 9.6 хувь нь хүүхэд асарсан, 61.8 мянга буюу 8.6 хувь нь хөгжлийн бэрхшээлтэй, 53.6 мянга буюу 7.5 хувь нь гэрийн ажилтай иргэд байна.

Судалгааны дүнгээр 2014 оны эхний улиралд улсын хэмжээнд ажилгүй иргэд 108.7 мянга байгаагийн 62.2 мянга буюу 57.2 хувь нь эрэгтэйчүүд, 46.5 мянга буюу 42.8 хувь нь эмэгтэйчүүд байна. Улсын хэмжээнд ажилгүйдлийн түвшин 9.4 хувь байна.

Хүснэгт I.2

15, түүнээс дээш насны хүн амын ажилгүйдэл, улирлаар (Ажиллах хүчний судалгааны дүнгээр)

Үзүүлэлт	2013 I-III	2013 X-XII	2014 I-III
Ажилгүй иргэдийн тоо, мян. хүн	106.1	87.2	108.7
Эрэгтэй	53.7	46.5	62.2
Эмэгтэй	52.4	40.7	46.5
Ажилгүйдлийн түвшин, %			
Улсын дундаж	9.3	7.8	9.4
Эрэгтэй	9.0	7.8	10.2
Эмэгтэй	9.7	7.7	8.4
Хот	9.5	8.0	10.1
Хөдөө	9.1	7.4	8.3



I.2. Өрхийн орлого, зарлага

Өрхийн нийгэм, эдийн засгийн 2014 оны эхний улирлын судалгаагаар нэг өрхийн сарын дундаж мөнгөн орлого 884.9 мян.төг болж, өмнөх оны мөн үеийнхээс 49.8 мян.төг буюу 6.0 хувиар нэмэгдлээ. Үүнд, тэтгэвэр, тэтгэмж, нөхөн олговрын орлого 33.4 мян.төг буюу 19.3 хувиар буурч, цалин хөлсний орлого 68.9 мян.төг буюу 17.9 хувь, бусад орлого 15.9 мян.төг буюу 16.3 хувиар өссөн нь голлон нөлөөллөө.

Нэг өрхийн сарын дундаж бодит мөнгөн орлогын хэмжээ (үнийн нөлөөллийг арилган тооцсон) 2014 оны эхний улиралд 787.3 мян.төг болж, өмнөх оны мөн үеийнхээс 47.8 мян.төг буюу 5.7 хувиар буурчээ.

Нэг өрхийн сарын дундаж мөнгөн зарлага 2014 оны эхний улиралд 881.5 мян.төг болж,

НЭГ ӨРХИЙН САРЫН ДУНДАЖ ОРЛОГО, жил бүрийн эхний улирлын байдлаар, төг

Орлогын төрөл	2013 I-III	2014 I-III	2013 I-III / 2013 I-III %
Орлого - Бүгд	924 107	980 714	106.1
1. Мөнгөн орлого - Бүгд	835 070	884 915	106.0
Цалин хөлс	385 038	453 887	117.9
Тэтгэвэр, тэтгэмж, нөхөн олговор	173 162	139 769	80.7
Хөдөө аж ахуйн үйлдвэрлэлийн орлого	71 892	70 262	97.7
Хөдөө аж ахуйн бус үйлдвэрлэл, үйлчилгээний орлого	107 553	107 696	100.1
Бусад орлого	97 425	113 301	116.3
2. Бусдаас үнэгүй авсан хүнсний болон хүнсний бус бүтээгдэхүүн	35 376	46 580	131.7
3. Өөрийн хувийн аж ахуйгаас хэрэглэсэн хүнсний бүтээгдэхүүн	53 661	49 219	91.7

өмнөх оны мөн үеийнхээс 117.4 мян.төг буюу 15.4 хувиар өссөн байна.

Нэг өрхийн сарын дундаж мөнгөн зарлага нэмэгдэхэд хүнсний бус бараа, үйлчилгээний болон бусад зарлага 96.7 мян.төг буюу 18.4 хувиар өссөн нь голлон нөлөөлжээ.

Нэг өрхийн сарын дундаж бодит мөнгөн зарлагын хэмжээ (үнийн нөлөөллийг арилган тооцсон) 2014 оны эхний улиралд 784.3 мян.төг болж, өмнөх оны мөн үеийнхээс 20.2 мян.төг буюу 2.6 хувиар өссөн байна.

Хүснэгт I.4

НЭГ ӨРХИЙН САРЫН ДУНДАЖ ЗАРЛАГА, жил бүрийн эхний улирлын байдлаар, төг

Зарлагын төрөл	2013 I-III	2014 I-III	2013 I-III / 2013 I-III %
Зарлага - Бүгд	853 128	977 309	114.6
1. Мөнгөн зарлага - Бүгд	764 091	881 510	115.4
Хүнсний бүтээгдэхүүний зарлага	212 486	228 647	107.6
Үүнээс:			
Мах, махан бүтээгдэхүүн	78 644	81 617	103.8
Гурил, гурилан бүтээгдэхүүн	44 504	52 154	117.2
Хүнсний бус бараа, үйлчилгээний болон бусад зарлага*	526 461	623 185	118.4
Үүнээс:			
Тээвэр	61 819	59 308	95.9
Холбоо	34 372	31 385	91.3
Бусад өгсөн бэлэг, тусламж	25 144	29 678	118.0
2. Бусдаас үнэгүй авсан хүнсний болон хүнсний бус бүтээгдэхүүн	35 376	46 580	131.7
3. Өөрийн хувийн аж ахуйгаас хэрэглэсэн хүнсний бүтээгдэхүүн	53 661	49 219	91.7

Хүн амын амьжиргааны байдал

Нэг хүнд ногдох сарын дундаж бодит мөнгөн орлогын хэмжээ (үнийн нөлөөллийг арилган тооцсон) амьжиргааны доод түвшнээс Төвийн бүсэд 71.4 хувь, Зүүн бүсэд 62.7 хувь, Хангайн бүсэд 42.1 хувь, Баруун бүсэд 42.0 хувь, Улаанбаатар хотод 88.0 хувь, улсын дунджаар 67.5 хувиар их байна.

Хүснэгт 1.5

Нэг хүнд ногдох сарын дундаж бодит мөнгөн орлого, амьжиргааны доод түвшинтэй харьцуулснаар, бүсээр

	Хүн амын амьжиргааны доод түвшин (2014 оны 4 дүгээр сарын 11-нээс мөрдсөн), төг	Нэг хүнд ногдох сарын дундаж (үнийн нөлөөллийг арилган тооцсон) бодит мөнгөн орлого, 2014 оны эхний улирлын байдлаар, төг	Бодит мөнгөн орлого Амьжиргааны доод түвшин
Улсын дундаж	157 993	264 611	167.5
Баруун	146 600	208 161	142.0
Хангай	149 600	212 601	142.1
Төв	149 700	256 636	171.4
Зүүн	144 500	235 166	162.7
Улаанбаатар	169 000	317 703	188.0

Хүн амын хэрэглээний тэгш бус байдлыг тодорхойлох Жини коэффициент 2014 оны эхний улиралд улсын дунджаар 0.340 байгаа бөгөөд энэ үзүүлэлт Төвийн бүсэд 0.339, Хангайн бүсэд 0.310, Улаанбаатар хотод 0.330 байгаа нь улсын дунджаас 0.001-0.03 нэгжээр бага байна. Харин Баруун бүсэд 0.342, Зүүн бүсэд 0.382 буюу 0.002-0.042 нэгжээр их байна.

Орлогын ялгаатай бүлгүүдийн хувьд тэгш бус байдлыг илэрхийлэх тухайн бүлэг доторх болон бүлэг хоорондох тэгш бус байдлыг харуулах Тейлийн индекс 2014 оны эхний улиралд 0.206 байгаа нь өмнөх оны мөн үеийнхээс 0.059 нэгжээр бага байна.

Хүснэгт 1.6

Тэгш бус байдлын хэмжигдэхүүн, жил бүрийн эхний улирлын байдлаар, бүсээр

	Жини коэффициент		Тейлийн индекс	
	2013 I-III	2014 I-III	2013 I-III	2014 I-III
Улсын дундаж	0.362	0.340	0.265	0.206
Баруун	0.327	0.342	0.183	0.212
Хангай	0.357	0.310	0.293	0.165
Төв	0.356	0.339	0.222	0.198
Зүүн	0.354	0.382	0.231	0.288
Улаанбаатар	0.360	0.330	0.276	0.194

Улсын хэмжээнд 2014 оны эхний улиралд хамгийн бага хэрэглээтэй бүлэг нийт хэрэглээнд 7.9 хувийг эзэлж байхад хамгийн чинээлэг хэсгийнх 41.4 хувь байна. Энэ нь хүн амын хамгийн чинээлэг 20 хувийнхны хэрэглээний дундаж хэмжээ хамгийн ядуу 20 хувийнхнаас 5.2 дахин их байгааг харуулж байна.

Хүснэгт 1.7

Нийт хэрэглээнд хүн амын тооны тэнцүү 5 бүлгийн хэрэглээний эзлэх хувь, бүсээр, 2014 оны эхний улирлын байдлаар

	5 бүлэг					
	Нийт хэрэглээ	I (Хамгийн ядуу)	II	III	IV	V (Чинээлэг)
Улсын дундаж	100.0	7.9	12.1	16.3	22.3	41.4
Баруун	100.0	7.7	11.9	16.0	22.2	42.2
Хангай	100.0	8.7	12.6	16.7	22.0	40.0
Төв	100.0	7.3	11.8	16.5	23.3	41.1
Зүүн	100.0	6.8	10.7	15.6	21.5	45.4
Улаанбаатар	100.0	8.0	12.3	16.4	22.1	41.2



1.3. Нийгмийн даатгал, халамж

Нийгмийн даатгал

Нийгмийн даатгалын сангийн орлого 2014 оны эхний 4 сард 394.4 тэрбум төг, зарлага 408.0 тэрбум төг болж, өмнөх оны мөн үеийнхээс орлого 3.4 тэрбум төг буюу 0.8 хувиар буурч, зарлага 38.3 тэрбум төг буюу 10.3 хувиар өслөө.

Нийгмийн даатгалын сангийн орлого 2014 оны эхний 4 сард өмнөх оны мөн үеийнхээс 3.4 тэрбум төгрөгөөр буурахад эрүүл мэндийн даатгалын сангийн орлого 6.8 тэрбум төг буюу 12.3 хувь, тэтгэмжийн даатгалын сангийн орлого 4.8 тэрбум төг буюу 25.4 хувиар өссөн хэдий ч тэтгэврийн даатгалын сангийн орлого 14.9 тэрбум төг буюу 5.2 хувь, ажилгүйдлийн даатгалын сангийн орлого 2.8 тэрбум төг буюу 24.6 хувиар буурсан нь голлон нөлөөлсөн байна.

Нийгмийн даатгалын сангийн зарлага 2014 оны эхний 4 сард өмнөх оны мөн үеийнхээс 38.3 тэрбум төгрөгөөр нэмэгдэхэд ажилгүйдлийн даатгалын сангийн зарлага 1.7 тэрбум төг буюу 23.5 хувиар буурсан хэдий ч тэтгэврийн даатгалын сангийн зарлага 17.6 тэрбум төг буюу 5.9 хувь, эрүүл мэндийн даатгалын сангийн зарлага 16.6 тэрбум төг буюу 45.2 хувиар өссөн нь голлон нөлөөлөв.

Нийгмийн халамж

Нийгмийн халамжийн сангаас 2014 оны эхний 4 сард 162.6 мян.хүнд 44.8 тэрбум төгрөгийн тэтгэвэр, тэтгэмж олгосон бөгөөд өмнөх оны мөн үеийнхээс нийгмийн халамжийн тэтгэвэр, тэтгэмж авагчдын тоо 3.4 мян.хүн буюу 2.0 хувиар буурсан хэдий ч олгосон тэтгэврийн хэмжээ 1.8 тэрбум төг буюу 4.0 хувиар өсчээ. Нийгмийн халамжийн тэтгэвэрт 2014 оны эхний 4 сард 54.8 мян.хүн хамрагдсан

нь өмнөх оны мөн үеийнхээс 0.4 мян.хүн буюу 0.7 хувь өсч, олгосон тэтгэврийн хэмжээ 0.2 тэрбум төг буюу 0.9 хувиар нэмэгджээ.

Нийгмийн халамжийн үйлчилгээ, хөнгөлөлтөд 233.8 мян.хүн хамрагдсаны 16.4 хувь нь ахмад настан, 1.3 хувь нь алдар цолтой ахмад настан, 3.6 хувь нь хөгжлийн бэрхшээлтэй иргэд, 76.2 хувь нь нийгмийн халамжийн хөнгөлөлт, нөхцөлт мөнгөн тусламжид хамрагдсан иргэд, 2.5 хувь нь нийгмийн халамжийн үйлчилгээнд хамрагдсан иргэд байна.

“Хүний хөгжил” сангаас 2014 оны эхний 4 сард 18 хүртэлх насны 969.3 мянган хүүхдэд 77.8 тэрбум төгрөгийг хүүхдийн мөнгөнд олгожээ.



I.4. Эрүүл мэнд

Улсын хэмжээнд 2014 оны эхний 4 сард 26488 эх амаржиж, амьд төрсөн хүүхдийн тоо 26669 болж, өмнөх оны мөн үеийнхээс амаржсан эхийн тоо 929 буюу 3.6 хувиар, хүүхдийн тоо 984 буюу 3.8 хувиар өссөн байна. Энэ оны 4 дүгээр сард 6744 хүүхэд амьд төрсөн нь өмнөх оны мөн үеийнхээс 11 хүүхэд буюу 0.2 хувиар өссөн байна.

Зураг I.3

Амаржсан эх, амьд төрсөн хүүхэд, жил бүрийн эхний 4 сарын байдлаар

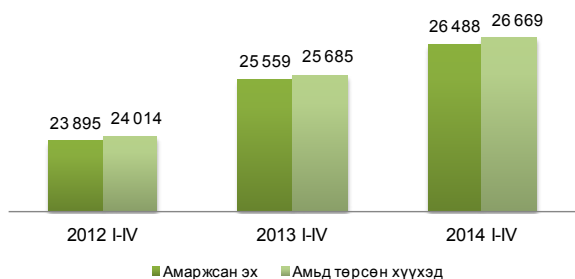

Улсын хэмжээгээр 2014 оны эхний 4 сард нялхсын эндэгдэл 434 болж, өмнөх оны мөн үеийнхээс 35 хүүхэд буюу 8.8 хувиар, 5 хүртэлх насандаа 516 хүүхэд эндэж, 30 хүүхэд буюу 6.2 хувиар нэмэгдсэн байна.

Зураг I.4

Эндсэн хүүхэд, жил бүрийн эхний 4 сарын байдлаар



Нялхсын эндэгдэл энэ оны 4 дүгээр сард 112 болж, өмнөх оны мөн үеийнхээс 24 хүүхдээр, 5 хүртэлх насны хүүхдийн эндэгдэл 124 болж, өмнөх оны мөн үеийнхээс 7 хүүхдээр нэмэгджээ.

1000 амьд төрөлтөд ногдох нялхсын эндэгдэл 2014 оны эхний 4 сард 16, тав хүртэлх насны хүүхдийн эндэгдэл 19 болж, өмнөх оны мөн үеийнхтэй ижил түвшинд байна.

Харин 1000 амьд төрөлтөд ногдох нялхсын эндэгдэл энэ оны 4 дүгээр сард 17 болж, өмнөх оны мөн үеийнхээс 4 хүүхдээр, тав хүртэлх насны хүүхдийн эндэгдэл 18 болж, өмнөх оны мөн үеийнхээс 1 хүүхдээр нэмэгджээ.

Халдварт өвчнөөр өвчлөгчдийн тоо 2014 оны эхний 4 сард 11187 болж, өмнөх оны мөн үеийнхээс 3270 буюу 22.6 хувиар буурахад тэмбүүгээр өвчлөгчдийн тоо 254 буюу 12.0 хувиар, сүрьеэгээр өвчлөгчдийн тоо 99 буюу 6.8 хувиар өссөн хэдий ч гахайн хавдраар өвчлөгчдийн тоо 3003 буюу 92.9 хувь, вирүст хепатитаар өвчлөгчдийн тоо 844 буюу 66.4 хувиар буурсан нь голлон нөлөөлсөн байна.

Зураг I.5

10 000 хүн амд ногдох халдварт өвчнөөр өвчлөгчид, жил бүрийн эхний 4 сарын байдлаар

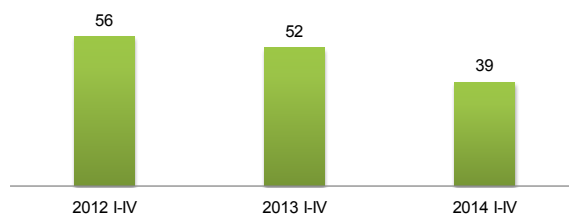

Улаанбаатар хотод 2014 оны 4 дүгээр сард ХДХВ/ДОХ-ын тохиолдол 4 гарч, улсын хэмжээнд бүртгэгдсэн ХДХВ/ДОХ-ын нийт тохиолдол 162 болжээ.



I.5. Цаг уур, агаарын бохирдол

Ус, цаг уурын хүрээлэнгийн мэдээгээр хамгийн их хур тунадас 2014 оны 4 дүгээр сард Дархан-Уул аймгийн Дархан суманд орж 46.1 мм-т хүрч, цасны үнэмлэхүй зузаан Хөвсгөл аймгийн Алаг-Эрдэнэ суманд 19 см хүрсэн байна. Энэ оны 4 дүгээр сард Дорнод аймгийн Чойбалсан, Дашбалбар, Дундговь аймгийн Мандалговь, Дорноговь аймгийн Замын-Үүд суманд хамгийн их температур 29.0 хэм, Завхан аймгийн Тосонцэнгэл суманд хамгийн бага температур -18.7 хэм байлаа. Салхины

хамгийн их хурд Баянхонгор аймгийн Жинст, Говь-Алтай аймгийн Бугат, Өмнөговь аймгийн Булган суманд 34 м/с хүрчээ.

Аймгийн төв, нийслэлд агаарын дундаж хэм 2014 оны 4 дүгээр сард олон жилийн дунджаас 3.6 хэм, өмнөх оны мөн үеийнхээс 3.7 хэмээр дулаан байлаа.

Азотын давхар ислийн хоногийн дундаж агууламж 2014 оны 4 дүгээр сард Улаанбаатар хотын Баруун дөрвөн замын орчимд 28 удаа, 13-р хороолол орчимд 25 удаа, 32-ын тойрог орчимд 11 удаа, Хархорин захын орчимд 6 удаа, Мишээл экспо төв болон 1-р хороолол орчимд тус бүр 2 удаа; хүхэрлэг хийн хоногийн дундаж агууламж Баруун дөрвөн зам, 1-р хороолол, 13-р хороолол орчимд тус бүр 8 удаа, 32-ын тойрог орчимд 7 удаа, Хархорин захын орчимд 4 удаа, Офицеруудын ордон, Ургах наран хороолол орчимд тус бүр 1 удаа; 10 микроноос бага хэмжээтэй тоосны агууламж 13-р хороолол орчимд 25 удаа, Баруун дөрвөн замын орчимд 22 удаа, Хархорин захын орчимд 19 удаа, 32-ын тойрог орчимд 16 удаа, Ургах наран хороолол орчимд 9 удаа, Мишээл экспо төвийн орчимд 7 удаа; 2.5 микроноос бага хэмжээтэй тоосны агууламж 13-р хороолол орчимд 4 удаа, Баруун дөрвөн замын орчимд 2 удаа агаарын чанарын стандарт дахь хүлцэх хэм хэмжээнээс давсан байна.

Зураг I.6

Улаанбаатар хотын 32-ын тойрог орчмын агаар дахь азотын давхар ислийн дундаж агууламж, сараар, (мг/м3)

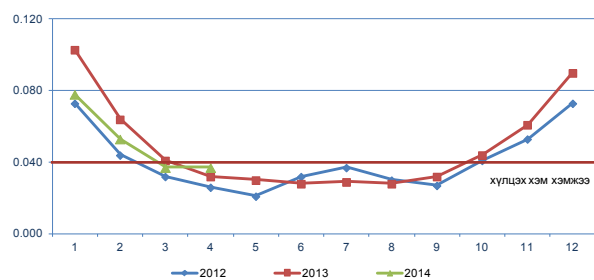

Зураг I.7

Улаанбаатар хотын Баруун дөрвөн замын орчмын агаар дахь азотын давхар ислийн дундаж агууламж, сараар, (мг/м3)

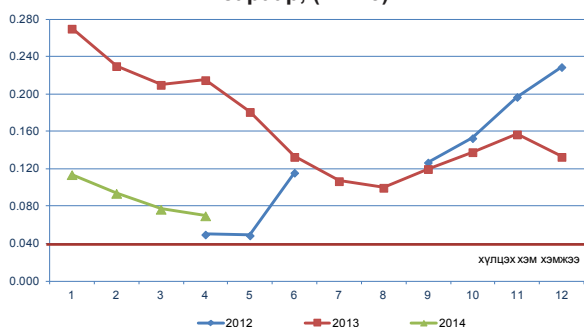

Аюулт үзэгдэл, осол

Аюулт үзэгдэл, осол 2014 оны эхний 4 сард 1760 удаа гарсны улмаас 41 хүн амь насаа алдаж, 11655 толгой мал амьтан хорогдсоноос шүлхий өвчнөөр 3454 толгой мал хорогджээ. Энэ оны эхний 4 сард объектын түймэр 1568 удаа, ой хээрийн түймэр 75 удаа, мал, амьтны халдварт галзуу өвчин 66 удаа, 3.5-аас дээш магнитудын газар хөдлөлт 13 удаа, химийн хорт бодисын холбоотой ослын дуудлага 10 удаа бүртгэгджээ.

Объектын түймрийн улмаас 4.6 тэрбум төг, ой хээрийн түймрийн улмаас 688.6 сая төг, гахайн үржил, амьсгалын замын хам шинж өвчны улмаас 480.0 сая төг, хүчтэй салхи шуурганы улмаас 52.0 сая төг, мал, амьтны халдварт галзуу өвчний улмаас 47.6 сая төгрөгийн хохирол учирч, аюулт үзэгдэл, осолд нийт 363.5 сая төг зарцуулсан байна.

Объектын түймрээр 32 хүн, гол нуурын усанд хүн унасан ослын улмаас 6 хүн, ой хээрийн түймэр, хүчтэй салхи, шуурганы осол болон бичил уурхайн нурангины ослын улмаас тус бүр 1 хүн амь насаа алджээ.

Өмнөх оны мөн үеийнхээс аюулт үзэгдэл, ослын тохиолдол 205-аар нэмэгдэв.

Хорогдсон, устгасан мал, тэжээвэр амьтдын тоо 2014 оны эхний 4 сард өмнөх оны мөн үеийнхээс 219.9 мян.толгойгоор бага байна.

Хүснэгт I.8

Аюулт үзэгдэл, осол, жил бүрийн эхний 4 сарын байдлаар*

Үзүүлэлт	2012 I-IV	2013 I-IV	2014 I-IV	2014 I-IV / 2013 I-IV %
Аюулт үзэгдэл, ослын тохиолдлын тоо	1 461	1 555	1 760	113.2
Аюулт үзэгдэл, ослын улмаас амь насаа алдсан хүний тоо	45	45	41	91.1
Шатсан гэр, орон сууцны тоо	749	716	836	116.8
Аюулт үзэгдлийн улмаас хорогдсон, устгасан мал, тэжээвэр амьтан, толгой	940	231 602	11 655	5.0
Объектын түймрийн тоо	1 313	1 426	1 568	110.0
Учирсан хохирлын хэмжээ, тэрбум төг	3.9	6.0	5.8	97.4

*-Онцгой байдлын ерөнхий газрын мэдээ



I.6. Гэмт хэрэг

Улсын хэмжээнд 2014 оны эхний 4 сард 9119 гэмт хэрэг бүртгэгдсэн нь өмнөх оны мөн үеийнхээс 741 хэрэг буюу 8.8 хувиар өсчээ.

Зураг I.8

Бүртгэгдсэн гэмт хэргийн тоо, жил бүрийн эхний 4 сарын байдлаар

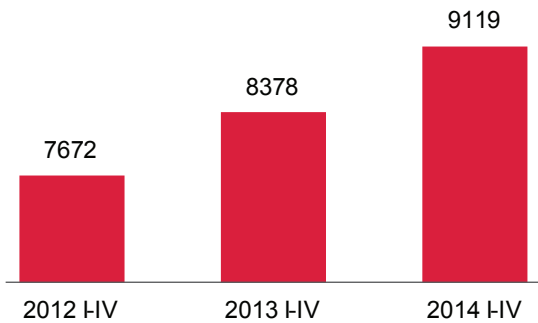

Өмнөх оны мөн үеийнхээс нийт гэмт хэргийн тоо нэмэгдэхэд өмчлөх эрхийн эсрэг гэмт хэрэг (386), бусдын бие махбодид гэмтэл учруулах (322) зэрэг гэмт хэрэг өссөн нь голлон нөлөөлөв.

Сэжигтэн нь тодорхойгүй байсан 4208 хэргийн 2239 буюу 53.2 хувийнх нь холбогдогч нь тогтоогдож, яллагдагчаар татагдсанаар гэмт хэргийн илрүүлэлт улсын хэмжээнд өмнөх оны мөн үеийнхээс 2.6 пунктээр, нийслэлийн хэмжээнд 0.3 пунктээр нэмэгдсэн байна.

Хүүхэд оролцсон гэмт хэрэг 2014 оны эхний 4 сард өмнөх оны мөн үеийнхээс 4.3 хувиар буурч, харин бүлэглэн үйлдэгдсэн хэрэг 7.1 хувь, эмэгтэй хүн оролцсон хэрэг 16.4 хувь, согтуугаар үйлдэгдсэн хэрэг 6.4 хувиар нэмэгдсэн байна.

18, түүнээс дээш насны 10000 хүнд ногдох гэмт хэргийн тоо улсын дунджаар 2014 оны эхний 4 сард 47 болж, өмнөх оны мөн үеийнхээс 3 буюу 6.8 хувиар өссөн байна.

Гэмт хэргийн улмаас 3329 хүн гэмтэж, 352 хүн нас барсан нь өмнөх оны мөн үеийнхээс гэмтсэн хүний тоо 478 буюу 16.8 хувиар нэмэгдэж, харин нас барсан хүний тоо 16 буюу 4.3 хувиар буурсан байна.

Зураг I.9

Гэмт хэргийн улмаас гэмтсэн, нас барсан хүний тоо, жил бүрийн эхний 4 сарын байдлаар

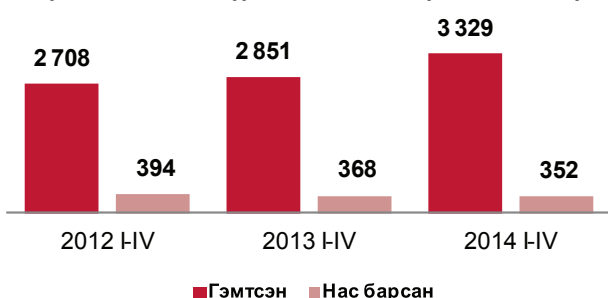

Гэмт хэргийн улмаас учирсан хохирол 2014 оны эхний 4 сард 22.7 тэрбум төг, нөхөн төлүүлсэн хохирлын хэмжээ 8.7 тэрбум төг болж, өмнөх оны мөн үеийнхээс учирсан хохирлын хэмжээ 12.6 тэрбум төг буюу 35.7 хувь, нөхөн төлүүлсэн хохирлын хэмжээ 0.9 тэрбум төг буюу 9.6 хувиар буурсан байна.

Гэмт хэргийн улмаас хохирсон иргэдийн тоо 2014 оны эхний 4 сард 8838 болж, 541 буюу 6.1 хувь нь 18 хүртэлх насны хүүхэд, 3431 буюу 38.8 хувь нь эмэгтэйчүүд байна.

Улсын хэмжээнд 2014 оны эхний 4 сард 43.4 мян.хүн эрүүлжүүлэгдэж, 5.7 мян.хүн баривчлагдсан нь өмнөх оны мөн үеийнхээс эрүүлжүүлэгдсэн хүний тоо 1677 буюу 4.0 хувь, баривчлагдсан хүний тоо 600 буюу 11.7 хувиар нэмэгдсэн байна.

Зураг I.10

Гэмт хэргийн улмаас учирсан хохирлын хэмжээ, жил бүрийн эхний 4 сарын байдлаар, тэрбум төг

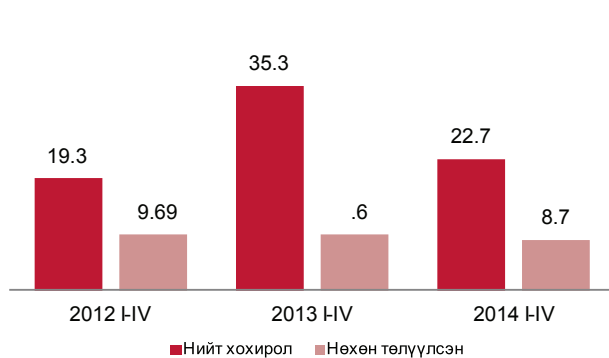

Гэр бүлийн хүчирхийллийн улмаас үйлдэгдсэн 246 гэмт хэрэг бүртгэгдсэн нь өмнөх оны мөн үеийнхээс 138 хэрэг буюу 2.3 дахин өссөн байна.

Малын хулгайн 549 гэмт хэрэг бүртгэгдсэн нь нийт гэмт хэргийн 6.0 хувийг эзэлж, өмнөх оны мөн үеийнхээс 90 хэрэг буюу 19.6 хувиар нэмэгджээ.

II. Эдийн засгийн үзүүлэлт



II.1 Дотоодын нийт бүтээгдэхүүн

1. ДНБ, үйлдвэрлэлийн аргаар

ДНБ, 2005 оны зэрэгцүүлэх үнээр 2014 оны эхний улиралд 1148.1 тэрбум төгрөгт хүрч, өмнөх оны мөн үеийнхээс 7.4 хувиар өслөө. Үүнд хөдөө аж ахуйн салбарын нэмэгдэл өртгийн хэмжээ 18.4 хувь, аж үйлдвэр, барилгын салбарынх 15.7 хувиар өссөн нь голлон нөлөөлөв.

ДНБ оны үнээр 2014 оны эхний улиралд 3439.0 тэрбум төгрөгт хүрч, өмнөх оны мөн үеийнхээс 18.3 хувиар өслөө.

ДНБ, улирлын нөлөөллийг тооцсоноор 2014 оны эхний улиралд өмнөх улирлынхаас 2.2 хувиар өссөн байна.



Зураг II.1



Зураг II.2

2. ДНБ, эцсийн ашиглалтын аргаар

Эцсийн ашиглалтын аргаар тооцсон ДНБ, оны үнээр 2014 оны эхний улиралд 3753.6 тэрбум төг, 2005 оны зэрэгцүүлэх үнээр 1151.2 тэрбум төгрөгт хүрч, өмнөх оны мөн үеийнхээс оны үнээр 738.2 тэрбум төг буюу 24.5 хувь, зэрэгцүүлэх үнээр 79.7 тэрбум төгрөг буюу 7.4 хувиар өслөө.

ДНБ-д эцсийн хэрэглээ 72.6 хувь, хөрөнгийн нийт хуримтлал 35.2 хувь, цэвэр экспорт -7.8 хувийг эзэлж, өмнөх оны мөн үеийнхээс эцсийн хэрэглээ 6.5 пункт, хөрөнгийн нийт хуримтлал 12.0 пунктээр буурч, харин цэвэр экспорт 18.5 пунктээр өссөн байна.

ДНБ-ий бүтэц, хувиар
(эцсийн ашиглалтын аргаар, оны үнээр)

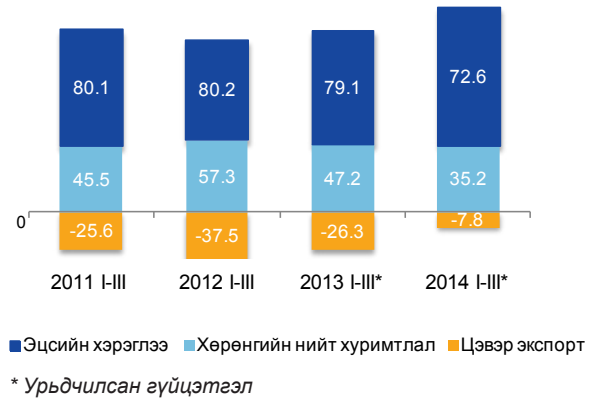

II.2 Мөнгө, банк, даатгал

Мөнгөний нийлүүлэлт (M2) 2014 оны 4 дүгээр сарын эцэст 10197.8 тэрбум төг болж, өмнөх сарынхаас 281.4 тэрбум төг буюу 2.8 хувь, өмнөх оны мөн үеийнхээс 3013.6 тэрбум төг буюу 41.9 хувиар өсчээ.

Хүснэгт II.1

Мөнгөний зарим үндсэн үзүүлэлт, сарын эцэст, тэрбум төг

Үзүүлэлт	2013 IV	2014 III	2014 IV
Мөнгөний нийлүүлэлт M2	7 184.2	9 916.4	10 197.8
Жилийн өөрчлөлт, хувиар, өмнөх оны мөн үе=100	12.9	35.8	41.9
Сарын өөрчлөлт, хувиар, өмнөх сар=100	-1.6	0.7	2.8
Нийт хадгаламж	4 699.2	7 160.4	7 192.8
Жилийн өөрчлөлт, хувиар, өмнөх оны мөн үе=100	18.0	46.5	53.1
Сарын өөрчлөлт, хувиар, өмнөх сар=100	-3.8	3.1	0.5
Төгрөгийн хадгаламж	3 669.7	5 163.3	5 740.0
Жилийн өөрчлөлт, хувиар, өмнөх оны мөн үе=100	23.1	39.6	56.4
Сарын өөрчлөлт, хувиар, өмнөх сар=100	-0.8	5.0	11.2
Валютын хадгаламж	1 029.5	1 997.1	1 452.8
Жилийн өөрчлөлт, хувиар, өмнөх оны мөн үе=100	3.0	68.2	41.1
Сарын өөрчлөлт, хувиар, өмнөх сар=100	-13.3	-1.3	-27.3

Гүйлгээнд байгаа бэлэн мөнгө 2014 оны 4 дүгээр сарын эцэст 841.6 тэрбум төг болж, өмнөх сарынхаас 40.4 тэрбум төг буюу 5.0 хувь, өмнөх оны мөн үеийнхээс 81.8 тэрбум төг буюу 10.8 хувиар өсчээ.

Нөөц мөнгөний бүрэлдэхүүн хэсэг болох банкуудын харилцах, хадгаламж 2014 оны 4 дүгээр сарын эцэст өмнөх сарынхаас 569.1 тэрбум төг буюу 24.4 хувиар буурч, 1759.7 тэрбум төгрөгт хүрсэн байна.

Аж ахуйн нэгж, байгууллага, иргэдэд олгосон нийт зээлийн өрийн үлдэгдэл 2014 оны 4 дүгээр сарын эцэст 11737.7 тэрбум төг болж, өмнөх сарынхаас 356.8 тэрбум төг буюу 3.1 хувиар, өмнөх оны мөн үеийнхээс 3966.7 тэрбум төг буюу 51.0 хувиар өсчээ.

Хугацаа хэтэрсэн зээлийн өрийн үлдэгдэл 2014 оны 4 дүгээр сарын эцэст 299.0 тэрбум төг болж, өмнөх сарынхаас 19.4 тэрбум төг буюу 6.9 хувь, өмнөх оны мөн үеийнхээс 188.1 тэрбум төг буюу 2.7 дахин өсчээ. Хугацаа хэтэрсэн зээлийн өрийн үлдэгдэл нийт зээлийн өрийн үлдэгдлийн 2.5 хувийг эзэлж байна.

Зураг II.4

Чанаргүй зээл, сарын эцэст, тэрбум төг

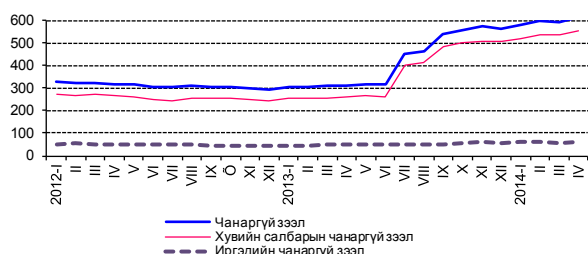

Банкны системийн хэмжээгээр чанаргүй зээл 2014 оны 4 дүгээр сарын эцэст 616.2 тэрбум төг болж, өмнөх сарынхаас 21.7 тэрбум төг буюу 3.6 хувь, өмнөх оны мөн үеийнхээс 305.4 тэрбум төг буюу 98.3 хувиар өссөн байна. Чанаргүй зээл нийт зээлийн өрийн үлдэгдлийн 5.2 хувийг эзэлж, өмнөх оны мөн үеийнхээс 1.2 пунктээр өсчээ.

Үнэт цаасны арилжаагаар 2014 оны эхний 4 сард 59.2 тэрбум төгрөгийн гүйлгээ хийгдэж, 15.2 сая ш үнэт цаас арилжигдсан байна. Өмнөх оны мөн үеийнхээс үнэт цаасны гүйлгээ 48.9 тэрбум төг буюу 5.7 дахин өсч, арилжигдсан үнэт цаасны тоо 3.4 сая ш буюу 18.3 хувиар буурчээ. Харин 2014 оны 4 дүгээр сард 39.8 тэрбум төгрөгийн гүйлгээ хийгдэж, 11.7 сая ш үнэт цаас арилжигдсан байна.

Засгийн газрын үнэт цаасны арилжаагаар 2014 оны эхний 4 сард 50.8 тэрбум төгрөгийн гүйлгээ хийгдсэн байна.

Хөрөнгийн зах зээлийн чиг хандлагыг илэрхийлэх ТОП-20 дундаж индекс 2014 оны 4 дүгээр сард 15775.8 болж, өмнөх сарынхаас 745.1 нэгжээр буурчээ.

Зураг II.5

ТОП-20 индекс, сарын дундаж, нэгжээр

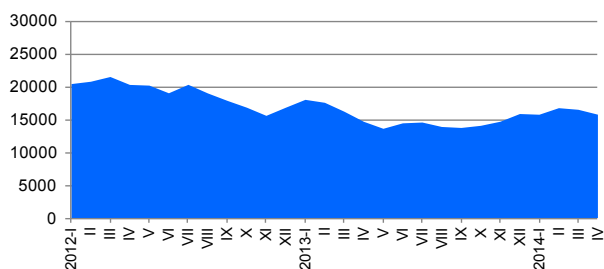

Хөрөнгийн зах зээлд үйл ажиллагаа явуулж байгаа хувьцаат компаниудын үнэт цаасны зах зээлийн нийт үнэлгээ 2014 оны 4 дүгээр сард 1599.6 тэрбум төг болж, өмнөх сарынхаас 40.8 тэрбум төг буюу 2.5 хувиар буурчээ.

Монголбанкны төгрөгийн ам.доллартай харьцах нэрлэсэн дундаж ханш 2014 оны 4 дүгээр сард 1784.1 төг болж, өмнөх оны мөн үеийнхээс 366.7 төг буюу 25.9 хувиар суларсан байна.

Төгрөгийн ам.доллартай харьцах нэрлэсэн дундаж ханш 2014 оны 3 дугаар сард өмнөх сарынхаас 1.1 хувь, 2014 оны 4 дүгээр сард өмнөх сарынхаас 0.7 хувиар суларчээ.

Төгрөгийн юаньтай харьцах нэрлэсэн дундаж ханш 2014 оны 4 дүгээр сард 286.6 төг болж, өмнөх оны мөн үеийнхээс 57.5 төг буюу 25.1 хувиар суларчээ.

Төгрөгийн юаньтай харьцах нэрлэсэн дундаж ханш 2014 оны 3 дугаар сард өмнөх сарынхаас 0.4 хувь, 2014 оны 4 дүгээр сард өмнөх сарынхаас 0.2 хувиар чангарсан байна.

Хүснэгт II.2

Валютын ханш
Монголбанкны төгрөгийн валюттай харьцах нэрлэсэн ханш, сарын дундаж, төг

Үзүүлэлт	2013 IV	2014 III	2014 IV
Ам. доллар	1 417.4	1 772.3	1 784.1
Жилийн өөрчлөлт, хувиар, өмнөх оны мөн үе=100	7.9	26.2	25.9
Сарын өөрчлөлт, хувиар, өмнөх сар=100	0.9	1.1	0.7
Евро	1 843.7	2 450.3	2 464.7
Жилийн өөрчлөлт, хувиар, өмнөх оны мөн үе=100	6.7	34.7	33.7
Сарын өөрчлөлт, хувиар, өмнөх сар=100	1.3	2.4	0.6
Юань	229.1	287.1	286.6
Жилийн өөрчлөлт, хувиар, өмнөх оны мөн үе=100	10.0	27.1	25.1
Сарын өөрчлөлт, хувиар, өмнөх сар=100	1.4	- 0.4	- 0.2
Рубль	45.2	49.0	50.0
Жилийн өөрчлөлт, хувиар, өмнөх оны мөн үе=100	1.6	7.5	10.6
Сарын өөрчлөлт, хувиар, өмнөх сар=100	- 0.8	- 1.3	2.0



II.3 Улсын нэгдсэн төсөв

Улсын нэгдсэн төсвийн тэнцвэржүүлсэн орлого, тусламжийн нийт хэмжээ 2014 оны эхний 4 сард 1675.8 тэрбум төг, зарлага, эргэж төлөгдөх цэвэр зээлийн нийт хэмжээ 1781.5 тэрбум төг болж, улсын нэгдсэн төсвийн тэнцвэржүүлсэн нийт тэнцэл 105.6 тэрбум төгрөгийн алдагдалтай гарлаа. Улсын нэгдсэн төсвийн тэнцвэржүүлсэн тэнцэл алдагдалтай гарахад зарлагын өсөлт нь орлогын өсөлтөөс 17.2 пунктээр илүү байгаа нь нөлөөлжээ

Зураг II.6

Улсын нэгдсэн төсвийн тэнцвэржүүлсэн орлого, зарлага, тэнцэл, жил бүрийн эхний 4 сарын байдлаар, тэрбум төг

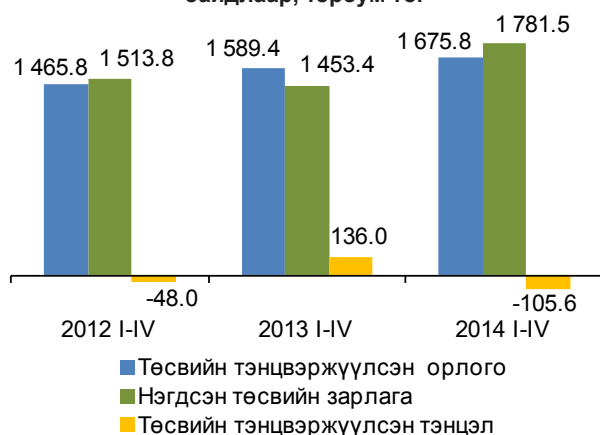

Татварын нийт орлого өмнөх оны мөн үеийнхээс 17.3 тэрбум төг буюу 1.2 хувиар нэмэгдэхэд орлогын албан татварын орлого 27.1 тэрбум төг буюу 7.5 хувь, үүнээс аж ахуйн нэгжийн орлогын албан татварын орлого 42.3 тэрбум төг буюу 18.1 хувь, бусад татварын орлого 34.8 тэрбум төг буюу 19.7 хувиар буурсан хэдий ч дотоодын бараа, үйлчилгээний татварын орлого 37.9 тэрбум төг буюу 7.2 хувь, нийгмийн даатгалын шимтгэлийн орлого 25.0 тэрбум төг буюу 9.6 хувь, гадаад худалдааны татварын орлого 13.3 тэрбум төг буюу 14.7 хувиар өссөн нь голлон нөлөөлжээ.

Улсын нэгдсэн төсвийн орлогын 85.2 хувийг татварын орлого, 13.9 хувийг татварын бус орлого, 0.8 хувийг тогтворжуулалтын сангийн орлого эзэлж байгаа нь өмнөх оны мөн үеийнхээс татварын орлогын эзлэх хувь 3.1 пункт, тогтворжуулалтын сангийн орлогынх 0.4 пунктээр буурч, татварын бус орлогынх 3.5 пунктээр өсчээ (Хавсралт 5).

Улсын нэгдсэн төсвийн зарлага, эргэж төлөгдөх цэвэр зээлийн нийт хэмжээ 2014 оны эхний 4 сард 1781.5 тэрбум төг болж, өмнөх оны мөн үеийнхээс 328.1 тэрбум төг буюу 22.6 хувиар өсөхөд бараа, үйлчилгээний зардал 94.6 тэрбум төг буюу 14.0 хувь, зээлийн үйлчилгээний төлбөрийн зардал 80.4 тэрбум төг буюу 3.8 дахин, татаас, шилжүүлгийн зардал 75.1 тэрбум төг буюу 11.7 хувь, хөрөнгийн зардал 72.4 тэрбум төг буюу 69.7 хувиар өссөн нь голлон нөлөөлжээ.

Улсын нэгдсэн төсвийн нийт зарлага, эргэж төлөгдөх цэвэр зээлд урсгал зардал 89.8 хувь, хөрөнгийн зардал 9.9 хувь, эргэж төлөгдөх цэвэр зээл 0.3 хувийг эзэлж, өмнөх оны мөн үеийнхээс урсгал зардлын эзлэх хувь 3.0 пунктээр буурч, хөрөнгийн зардлынх 2.7 пункт, эргэж төлөгдөх цэвэр зээлийнх 0.3 пунктээр өсчээ (Хавсралт 5).



II.4 Гадаад худалдаа

Монгол Улс 2014 оны эхний 4 сард дэлхийн 111 оронтой худалдаа хийж, гадаад худалдааны нийт бараа эргэлт 2958.6 сая ам.долл, үүнээс экспорт 1432.4 сая ам.долл, импорт 1526.2 сая ам.доллар байна. Нийт бараа эргэлтийн хэмжээ өмнөх оны мөн үеийнхээс 5.3 сая ам.долл буюу 0.2 хувь, экспортын хэмжээ 219.9 сая ам.долл буюу 18.1 хувиар өсч, харин импортын хэмжээ 214.6 сая ам.долл буюу 12.3 хувиар буурчээ.

Зураг II.7

Гадаад худалдааны нийт бараа эргэлт, жил бүрийн эхний 4 сарын байдлаар, сая ам.долл

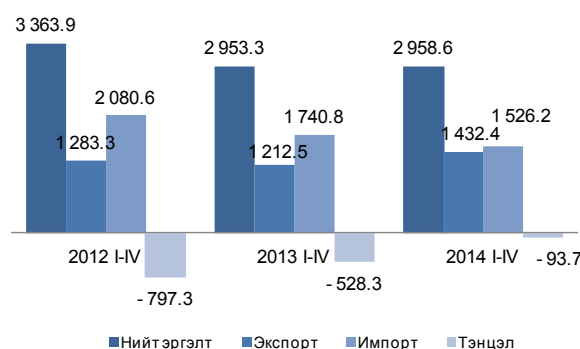

Гадаад худалдааны тэнцэл 2013 оны эхний 4 сард 528.3 сая ам.долларын алдагдалтай гарсан бол 2014 оны эхний 4 сард 93.7 сая ам.долларын алдагдалтай гарч, өмнөх оны мөн үеийнхээс 434.6 сая ам.доллараар буурчээ.

Экспортын хэмжээ өмнөх оны мөн үеийнхээс 219.9 сая ам.долл буюу 18.1 хувиар нэмэгдэхэд эрдэс бүтээгдэхүүний экспорт 142.1 сая ам.долл, үнэт ба хагас үнэт чулуу, металл, гоёлын зүйлсийн бүлгийн боловсруулаагүй болон хагас боловсруулсан алтны экспорт 35.2 сая ам.долл, нэхмэл бүтээгдэхүүний экспорт 34.8 сая ам.доллараар өссөн нь голлон нөлөөлөв.

Хүснэгт II.3

Экспортолсон зарим эрдэс бүтээгдэхүүн, жил бүрийн эхний 4 сарын байдлаар, мян.т

	2012 I-IV	2013 I-IV	2014 I-IV
Нүүрс	5 332.7	5 007.3	5 363.2
Зэсийн баяжмал	186.0	186.5	316.5
Төмрийн хүдэр	1 977.5	1 933.1	1 581.6
Боловсруулаагүй газрын тос, мян.барр	1 007.7	1 420.6	2 094.6
Цайрын хүдэр, баяжмал	39.6	47.5	27.0
Боловсруулаагүй болон хагас боловсруулсан алт	0.6	1.3	2.5

Импортын хэмжээ өмнөх оны мөн үеийнхээс 214.6 сая ам.долл буюу 12.3 хувиар буурахад импортын дүнд өндөр хувийн жин эзэлдэг авто, агаар, усан замын тээврийн хэрэгсэл, тэдгээрийн эд ангийнх 134.4 сая ам долл, машин, механик төхөөрөмж, цахилгаан хэрэгсэл, тэдгээрийн сэлбэг, эд ангийнх 116.4 сая ам.доллараар буурсан нь нөлөөлөв.



II.5 Үнэ

Хэрэглээний бараа, үйлчилгээний үнэ

Хэрэглээний бараа, үйлчилгээний үнэ улсын хэмжээнд 2014 оны 4 дүгээр сард өмнөх сарынхаас 1.0 хувь, оны эхнээс 4.6 хувь, өмнөх оны мөн үеийнхээс 12.3 хувиар өслөө.



Ерөнхий индекс 2014 оны 4 дүгээр сард өмнөх сарынхаас 1.0 хувиар өсөхөд хүнсний бараа, ундаа, усны бүлгийн үнэ дүнгээрээ 2.1 хувь, хувцас, бөс бараа, гутлын бүлгийн үнэ дүнгээрээ 0.7 хувь, тээврийн бүлгийн үнэ дүнгээрээ 0.3 хувь, бусад, бараа үйлчилгээний бүлгийн үнэ дүнгээрээ 2.1 хувиар өссөн нь голлон нөлөөлжээ.

Хүснэгт II.4

Хэрэглээний үнийн улсын индекс, бүлгээр

	Жин	2014 IV	2014 IV	2014 IV
		2013 IV	2013 XII	2014 III
Ерөнхий индекс	100.0	112.3	104.6	101.0
Хүнсний бараа, ундаа, ус	29.3	109.8	109.4	102.1
Согтууруулах ундаа, тамхи	3.2	115.7	103.4	101.9
Хувцас, бөс бараа, гутал	16.1	119.3	103.8	100.7
Орон сууц, ус, цахилгаан, түлш	12.3	110.5	100.8	99.7
Гэр ахуйн тавилга, бараа	4.7	118.0	103.1	100.8
Эм, тариа, эмнэлгийн үйлчилгээ	3.6	111.2	101.3	100.2
Тээвэр	12.2	104.4	103.7	100.3
Холбооны хэрэгсэл, шуудангийн үйлчилгээ	4.4	99.8	100.0	100.0
Амралт, чөлөөт цаг, соёлын бараа, үйлчилгээ	2.8	100.8	100.8	99.8
Боловсролын үйлчилгээ	4.7	127.2	100.0	100.0
Зочид буудал, нийтийн хоол, дотуур байрны үйлчилгээ	2.6	114.6	103.8	101.9
Бусад бараа, үйлчилгээ	4.1	120.7	104.9	102.1

Хэрэглээний бараа, үйлчилгээний үнийн 2014 оны 4 дүгээр сарын 1.0 хувийн өсөлтийн 0.7 нэгж (64.1 хувь) нь хүнсний бараа, ундаа, усны бүлгийн үнийн өсөлтөөс; 0.1 нэгж (11.6 хувь) нь хувцас, бөс бараа, гутлын бүлгийн үнийн өсөлтөөс шалтгаалсан байна.

Хэрэглээний бараа, үйлчилгээний үнэ 2014 оны 4 дүгээр сард өмнөх сарынхаас Хөвсгөл аймагт өөрчлөлтгүй, бусад аймагт 0.2-2.3 хувиар өсчээ. Дархан-Уул (2.3%) аймаг хамгийн их өсөлттэй байна.

Зураг II.9

Хэрэглээний үнийн индекс, хувь, аймгаар, 2014 оны 4 дүгээр сард (өмнөх сар = 100%)

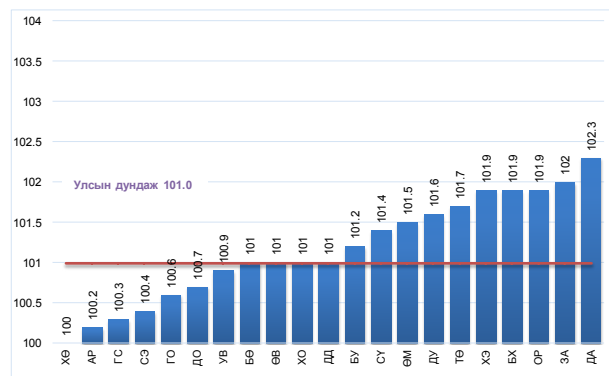

Улаанбаатар хотод 2014 оны 4 дүгээр сард өмнөх сарынхаас хэрэглээний сагсны 329 нэрийн бараа, үйлчилгээний 34.3 хувийнх нь үнэ өсч, 16.1 хувийнх нь буурч, 49.6 хувийнх нь үнэ тогтвортой байлаа. Судалгаанд сонгогдсон хүнсний 93 нэрийн барааны 64.5 хувь буюу 60 нэрийн барааны үнэ нэмэгджээ.

Улаанбаатар хотод худалдаалагдсан барилгын гол нэрийн материалын дундаж үнэ

Улаанбаатар хотод 2014 оны 4 дүгээр сард худалдаалагдсан эх орны үйлдвэрийн болон ОХУ, БНХАУ, БНСУ-д үйлдвэрлэсэн барилгын үндсэн 24 нэр төрлийн материалын үнийг мэдээнд хамрууллаа.

Өмнөх оны мөн үеийнхээс 2014 оны 4 дүгээр сард эх орны үйлдвэрийн нэг м3 шалны банзны дундаж үнэ 20.0 мян.төг буюу 9.1 хувь, нэг м2 вакуум цонхных 8.0 мян. төг буюу 8.9 хувиар өсчээ. 1000 ш улаан тоосгоны үнэ 45.5 мян.төг буюу 15.7 хувь, нэг м3 хөнгөн бетоных 13.2 мян.төг буюу 8.8 хувь, палкных 1.0 мян.төг буюу 3.6 хувиар буурчээ. БНХАУ-д үйлдвэрлэсэн нэг ширхэг шалны хавтангийн үнэ 525 төг буюу 53.8 хувь, шаазан суултуурынх 33.6 мян.төг буюу 32.6 хувь, уян шүршүүрийнх 7.5 мян.төг буюу 22.1 хувь, тосон будгийнх 500 төг буюу 20.0 хувь, шаазан угаагуурынх 13.8 мян.төг буюу

16.2 хувь, нэг боодол чулуугүй хар цаасных 1.0 мян.төг буюу 12.5 хувь, крантных 7.5 мян. төг буюу 10.7 хувь, нэг м2 шахмал шалных 1.3 мян.төг буюу 10.5 хувь, дүүжин таазных 433 төг буюу 8.4 хувь, төмөр хаалгынх 11.0 мян. төг буюу 6.4 хувиар өсч, 50 кг цементний үнэ 1650 төг буюу 16.8 хувь, гадна эмульсийнх 3.0 мян.төг буюу 16.7 хувь, нэг килограмм хадаасных 350 төг буюу 13.2 хувиар буурчээ. БНСУ-д үйлдвэрлэсэн ханын цаасны үнэ 1.8 мян.төг буюу 32.7 хувь, ОХУ-д үйлдвэрлэсэн боодол чулуутай, хар цаасны үнэ 500 төг буюу 2.3 хувиар өссөн байна.

Өмнөх сарынхаас эх орны үйлдвэрийн 1000 ш улаан тоосгоны үнэ 3.0 мян.төг буюу 1.2 хувиар өсч, палкных 1.0 мян.төг буюу 3.6 хувиар буурчээ. БНХАУ-д үйлдвэрлэсэн крантны үнэ 6.0 мян.төг буюу 8.4 хувь, шаазан угаагуурынх 3.8 мян.төг буюу 3.9 хувь, шаазан суултуурынх 4.5 мян.төг буюу 3.4 хувь, төмөр хаалгынх 500 төг буюу 0.3 хувиар өсч, 50 кг цементний үнэ 250 төг буюу 3.0 хувь, уян шүршүүрийнх 1.0 мян.төг буюу 2.4 хувиар буурчээ.

Мал аж ахуйн гол нэр төрлийн зарим бүтээгдэхүүний зах зээлийн дундаж үнэ

Мал аж ахуйн бүтээгдэхүүний үнийн судалгаагаар 2014 оны 4 дүгээр сард үхрийн 2 м-ээс дээш урттай ширний дундаж үнэ Увс, Говьсүмбэр, Ховд, Өвөрхангай, Хөвсгөл, Дундговь аймагт хамгийн бага буюу 20.0-30.0 мян.төг; Архангай, Орхон, Дархан-Уул, Төв, Хэнтий, Сэлэнгэ аймаг, Улаанбаатар хотод хамгийн их буюу 45.0-49.0 мян.төг байна.

Адууны ширнийх Говьсүмбэр, Өмнөговь, Баян-Өлгий, Сэлэнгэ аймагт хамгийн бага буюу 15.0-17.0 мян.төг; Дорнод, Булган, Завхан, Өвөрхангай аймагт хамгийн их буюу 23.0-30.0 мян.төг; ямааны 1 кг цагаан ноолуурын үнэ Дорнод, Сүхбаатар, Хэнтий, Баян-Өлгий, Сэлэнгэ аймагт хамгийн бага буюу 60.0-70.0 мян.төг; Увс, Баянхонгор, Өвөрхангай, Завхан аймагт хамгийн их буюу 80.0-84.0 мян.төг байна.



II.6 Мал аж ахуй

Улсын хэмжээнд 2013 оны эцэст тоологдсон төллөх насны 19.4 сая хээлтэгч малын 13.5 сая буюу 69.2 хувь нь 2014 оны эхний 4 сард төллөсөн байна. Эм ямааны 72.5 хувь, эм хонины 74.4 хувь, ингэний 34.1 хувь, үнээний 37.8 хувь, гүүний 25.9 хувь нь төллөжээ.

Гарсан төлийн 98.8 хувь буюу 13345.1 мян.толгой төл бойжиж байгаа нь өмнөх оны мөн үеийнхээс 1867.6 мянга буюу 16.3 хувиар их байна. Хээлтүүлэгт орвол зохих 67.2 мянган ингэний 86.8 хувь буюу 58.3 мянга нь энэ оны 5 сарын 1-ний байдлаар хээлтүүлэгт орсон байна.



II.7 Аж үйлдвэр

Аж үйлдвэрийн салбарын нийт үйлдвэрлэл оны үнээр, 2014 оны эхний 4 сард 2355.5 тэрбум төг болж, өмнөх оны мөн үеийнхээс 621.0 тэрбум төг буюу 35.8 хувиар, үүнээс уул уурхай, олборлох аж үйлдвэрийн салбарынх 490.8 тэрбум төг буюу 46.3 хувь, боловсруулах аж үйлдвэрийнх 94.5 тэрбум төг буюу 19.8 хувь, цахилгаан, дулааны эрчим хүч үйлдвэрлэл, усан хангамжийн салбарынх 35.7 тэрбум төг буюу 18.3 хувиар өслөө.

Хүснэгт II.5

Аж үйлдвэрийн салбарын бүтээгдэхүүний нийт үйлдвэрлэл, оны үнээр, жил бүрийн эхний 4 сарын байдлаар тэрбум төг

Аж үйлдвэрийн салбар	2013 IV	2014 IV	2013 I-IV	2014 I-IV	2014 I-IV, % 2013 I-IV
Нийт дүн	461.6	733.7	1 734.4	2 355.5	135.8
Уул уурхай, олборлох аж үйлдвэр	282.7	444.1	1 061.0	1 551.9	146.3
Боловсруулах аж үйлдвэр	133.7	237.0	478.0	572.5	119.8
Цахилгаан, дулааны эрчим хүч үйлдвэрлэл, усан хангамж	45.2	52.6	195.4	231.1	118.3

Аж үйлдвэрийн салбарын үйлдвэрлэлийн индекс (2010=100, улирлын нөлөөллийг арилгасан туршилт тооцоо) 2014 оны 4 дүгээр сард өмнөх оны мөн үеийнхээс 19.6 хувь, жилийн эцсийнхээс 3.2 хувь, өмнөх сарынхаас 8.6 хувиар өсчээ.

Өмнөх оны мөн үеийнхээс уул уурхай, олборлох аж үйлдвэрийн салбарт газрын тос, зэсийн баяжмал зэрэг бүтээгдэхүүний

олборлолт 52.3 - 83.3 хувь, боловсруулах аж үйлдвэрийн салбарт ган төмөр хийц, нарийн боов, бууз банш, шингэн сүү, цэвэр ус, барилгын модон хаалга, цонх, цемент, гурил, гоймон, вакуум цонх хаалга, зүсмэл материал зэрэг бүтээгдэхүүний үйлдвэрлэл 3.1 хувиас 2.8 дахин өссөн байна.

Аж үйлдвэрийн салбарын борлуулсан бүтээгдэхүүн 2014 оны эхний 4 сард 2693.2 тэрбум төг болж, 1866.1 тэрбум төг буюу 69.3 хувийг гадаад зах зээлд борлуулжээ.

Зураг II.10

Уул уурхайн зарим гол нэр төрлийн бүтээгдэхүүний үйлдвэрлэлийн өөрчлөлт, жил бүрийн 4 дүгээр сарын байдлаар, хувиар, 2010 IV=100%



Зураг II.11

Аж үйлдвэрийн салбарын борлуулалтын бүтэц, дэд салбараар, жил бүрийн эхний 4 сарын байдлаар, хувиар

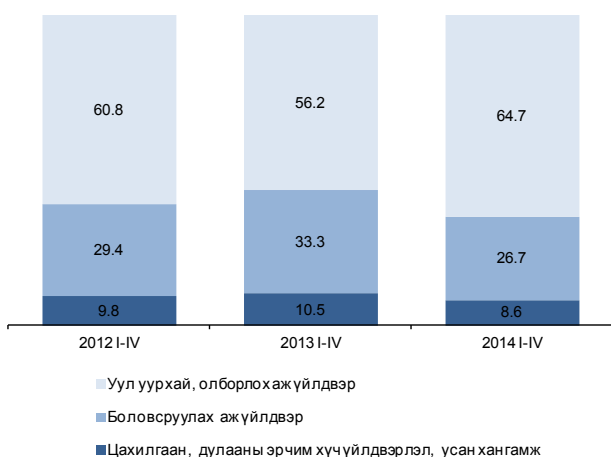

II.8 Тээвэр

Төмөр замын тээврээр 2014 оны эхний 4 сард 6108.6 мян.т ачаа, давхардсан тоогоор 1082.2 мян.зорчигч зорчсон нь өмнөх оны мөн үеийнхээс тээсэн ачаа 218.2 мян.т буюу 3.4 хувь, зорчигчдын тоо 133.8 мян.хүн буюу 11.0 хувиар буурчээ.

Зураг II.12

Төмөр замын тээврээр зорчигчдын тоо, тээсэн ачаа, жил бүрийн эхний 4 сарын байдлаар

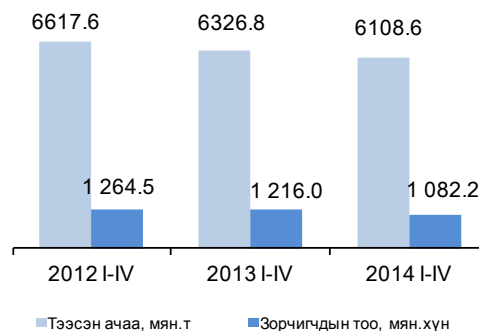

Төмөр замын нийт ачаа тээвэрлэлтэд 2014 оны эхний 4 сард экспортын ачаа 22.3 хувийг эзэлж, өмнөх оны мөн үеийнхээс 6.0 пунктээр буурахад төмрийн хүдрийн тээвэрлэлт 429.2 мян.т буюу 30.4 хувиар буурсан нь голлон нөлөөлжээ. Нийт ачаа тээвэрлэлтэд дотоодын ачаа 53.8 хувь, импортын ачаа 10.7 хувь, дамжин өнгөрсөн ачаа 13.2 хувийг эзэлж, өмнөх оны мөн үеийнхээс дотоодын ачаа 0.6 пункт, импортын ачаа 0.7 пункт, дамжин өнгөрсөн ачаа 4.7 пунктээр нэмэгдсэн байна.

Төмөр замын тээврээр тээсэн ачаа 2014 оны 4 дүгээр сард 1660.3 мян.т болж, өмнөх сарынхаас 58.7 мян.т буюу 3.7 хувь, зорчигчдын тоо 281.7 мян.хүн болж, 15.0 мян.хүн буюу 5.6 хувь, орлого 37.3 тэрбум төг болж, 5.2 тэрбум төг буюу 16.0 хувиар өссөн бол өмнөх оны мөн үеийнхээс тээсэн ачаа 25.9 мян.т буюу 1.5 хувь, зорчигчдын тоо 42.4 мян.хүн буюу 13.1 хувиар буурч, харин орлого 1.6 тэрбум төг буюу 4.5 хувиар өссөн байна. Төмөр замын тээврийн салбарын орлого 2014 оны эхний 4 сард 122.8 тэрбум төг болж, өмнөх оны мөн үеийнхээс 7.7 сая төгрөгөөр буурчээ.

Агаарын тээврээр 2014 оны эхний 4 сард 1081.7 т ачаа, давхардсан тоогоор 202.3 мян. зорчигч зорчсон нь өмнөх оны мөн үеийнхээс тээсэн ачаа 69.9 т буюу 6.1 хувь, зорчигчдын тоо 14.9 мян.хүн буюу 6.9 хувиар буурчээ.

Агаарын тээврээр 2014 оны эхний 4 сард дотоодод зорчигчдын тоо 82.2 мян.хүн болж, өмнөх оны мөн үеийнхээс 19.2 мян.хүн буюу 19.0 хувиар буурч, олон улсад зорчигчдын тоо 120.1 мян.хүн болж, 4.3 мян.хүн буюу 3.7 хувиар өсчээ.

Зураг II.13

Агаарын тээврээр зорчигчдын тоо, тээсэн ачаа, жил бүрийн эхний 4 сарын байдлаар

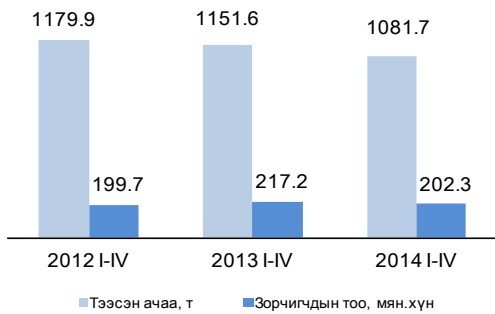

Агаарын тээврээр тээсэн ачаа 2014 оны 4 дүгээр сард 285.4 мян.т болж, өмнөх сарынхаас 12.4 мян.т буюу 4.2 хувиар буурч, зорчигчдын тоо 51.3 мян.хүн болж, 1.6 мян.хүн буюу 3.2 хувь, орлого 19.3 тэрбум төг болж, 5.6 тэрбум төг буюу 41.1 хувиар өссөн бол өмнөх оны мөн үеийнхээс тээсэн ачаа 16.6 мян.т буюу 5.5 хувь, зорчигчдын тоо 1.8 мян.хүн буюу 3.3 хувиар буурч, харин орлого 4.7 тэрбум төг буюу 32.3 хувиар өссөн байна.

Агаарын тээврийн салбарын орлого 2014 оны эхний 4 сард 61.8 тэрбум төг болж, өмнөх оны мөн үеийнхээс 0.3 тэрбум төг буюу 0.5 хувиар нэмэгдэв.



II.9 Дотоод худалдаа

Улсын хэмжээнд 2014 оны эхний улиралд нийт 45712 аж ахуйн нэгж үйл ажиллагаа явуулж байгаагийн 21372 буюу 46.8 хувь нь бөөний болон жижиглэн худалдааны салбарт үйл ажиллагаа явуулж байна.

Бөөний болон жижиглэн худалдааны салбарын нийт аж ахуйн нэгжийн 10.0 гаруй хувь, борлуулалтын нийт орлогын 90.0 гаруй хувийг жилд 50.0 сая төгрөгөөс дээш борлуулалтын орлоготой аж ахуйн нэгж эзэлж байна.

Бөөний болон жижиглэн худалдааны салбарын нэг аж ахуйн нэгжид ногдох орлого 2013 оны эхний улиралд 1153.1 сая төг байсан бол 2014 оны эхний улиралд 1334.2 сая төг болж, өмнөх оны мөн үеийнхээс 181.2 сая төг буюу 15.7 хувиар нэмэгджээ.

Бөөний болон жижиглэн худалдааны салбарын нийт борлуулалт (оны үнээр) 2014 оны эхний улиралд 1893.3 тэрбум төг болж, өмнөх оны мөн үеийнхээс 4.6 тэрбум төг буюу 0.2 хувиар өсчээ.

Өмнөх оны мөн үеийнхээс жижиглэн худалдааны борлуулалт 25.2 тэрбум төг буюу 3.3 хувиар буурч, бөөний худалдааных 29.8 тэрбум төг буюу 2.6 хувиар өслөө.

Зураг II.14

Бөөний болон жижиглэн худалдааны салбарын нийт борлуулалт, жил бүрийн эхний улирлын байдлаар, тэрбум төг

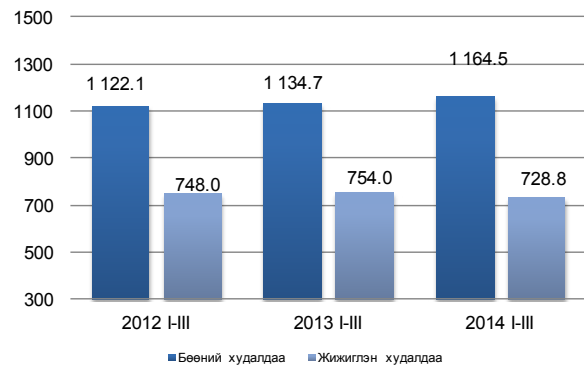

Бөөний болон жижиглэн худалдааны салбарын борлуулалтын 93.2 хувь нь Улаанбаатар хотод ногдож байна.

Худалдааны салбарын нийт борлуулалт өмнөх оны мөн үеийнхээс Дорноговь, Ховд, Хэнтий, Төв, Өмнөговь, Баян-Өлгий аймаг, Улаанбаатар хотод 0.5-51.3 хувиар буурч, бусад аймагт 2.2- 49.6 хувиар өсчээ.

Хүснэгт II.6

Бөөний болон жижиглэн худалдааны салбарын нийт борлуулалт, жил бүрийн эхний улирлын байдлаар, сая төг

Аж үйлдвэрийн салбар	2012 I-III	2013 I-III	2014 I-III	2014 I-III / 2013 I-III %
Бүгд	1870086.4	1 888 733.8	1 893 285.0	100.2
Бөөний худалдаа	1 122 131.4	1 134 738.3	1 164 524.4	102.6
Жижиглэн худалдаа	747 955.0	753 995.5	728 760.6	96.7



II.10 Нийтийн хоол, зочид буудал

Нийтийн хоол

Нийтийн хоолны салбарын мэдээнд 2014 оны эхний улиралд 707 аж ахуйн нэгж хамрагдсан нь уг салбартаа үйл ажиллагаа явуулж байгаа аж ахуйн нэгжийн 51.7 хувь, нийт орлогын 85.0 гаруй хувийг эзэлж байна.

Эдгээр аж ахуйн нэгжийн нийт орлого 2014 оны эхний улиралд 34.2 тэрбум төгрөгт хүрч, өмнөх оны мөн үеийнхээс 0.6 тэрбум төг буюу 1.8 хувиар өсчээ. Энэхүү өсөлтөд тусгай захиалгат хоолоор үйлчилдэг аж ахуйн нэгжийн орлого 3899.0 сая төг буюу 25.9 хувиар буурсан хэдий ч рестораны орлого 2140.6 сая төг буюу 20.0 хувиар, кафены орлого 979.5 сая төг буюу 36.5 хувиар, баарны орлого 689.3 сая төг буюу 45.5 хувиар, гуанзны орлого 710.3 сая төг буюу 19.8 хувиар өссөн нь нөлөөлжээ.

Нийтийн хоолны салбарын мэдээнд хамрагдсан аж ахуйн нэгжийн нэг суудалд

ногдох дундаж орлого 2014 оны эхний улиралд 679.6 мян.төг болж, өмнөх оны мөн үеийнхээс 70.2 мян.төг буюу 11.5 хувиар өссөн нь баарны нэг суудалд ногдох дундаж орлого 125.5 мян. төг буюу 51.9 хувиар, кафены нэг суудалд ногдох дундаж орлого 152.9 мян.төг буюу 36.3 хувиар нэмэгдсэн нь голлон нөлөөлжээ

Зочид буудал.

Зочид буудлын мэдээнд 2014 оны эхний улиралд 271 аж ахуйн нэгж хамрагдсан нь, уг салбартаа үйл ажиллагаа явуулж байгаа аж ахуйн нэгжийн 62.2 хувь, нийт орлогын 80.0 гаруй хувийг эзэлж байна.

Эдгээр аж ахуйн нэгжийн орлого 2014 оны эхний улиралд 21.7 тэрбум төгрөгт хүрч, өмнөх оны мөн үеийнхээс 1.5 тэрбум төг буюу 7.6 хувиар нэмэгдэхэд 3, түүнээс дээш одтой буудлынх 1.4 тэрбум төг буюу 15.9 хувь өссөн нь голлон нөлөөлжээ.

Зочид буудлын нэг өрөөнд ногдох дундаж орлого 2014 оны эхний улиралд 4080.2 мян.төг болж, өмнөх оны мөн үеийнхээс 525.0 мян.төг буюу 14.8 хувиар өсөхөд 3, түүнээс дээш одтой буудлын нэг өрөөнд ногдох дундаж орлого 1101.1 мян.төг буюу 19.4 хувиар нэмэгдсэн нь нөлөөлөв.

Зочид буудлаар 2014 оны эхний улиралд үйлчлүүлэгчдийн 78 хувь нь Монгол Улсын иргэд, 22 хувь нь гадаадын иргэд байна. Нэг зочид буудалд дунджаар 2014 оны эхний улиралд 338 зочин ногдож, нэг зочин дунджаар 1.4 хоног байрласан байна. Нэг зочинд ногдох дундаж орлого 236.8 мян.төг болж өмнөх оны мөн үеийнхээс 54.0 мян.төг буюу 30.0 хувиар нэмэгдсэн байна.



II.11 Даатгал

Улсын хэмжээнд 2014 оны эхний улиралд 17 аж ахуйн нэгж, байгууллага даатгалын үйл ажиллагаа эрхэлж, даатгалын хураамжийн орлого 23.5 тэрбум төгрөгт хүрч, даатгалын

нөхөн төлбөрт 8.3 тэрбум төг олгосон нь өмнөх оны мөн үеийнхээс даатгалын хураамжийн орлого 11.5 тэрбум төг буюу 96.0 хувь, даатгалын нөхөн төлбөр 1.8 тэрбум төг буюу 28.2 хувиар нэмэгджээ.

Хүснэгт II.7

Даатгуулагчийн тоо, даатгалын хураамжийн орлого, нөхөн төлбөр, даатгалын төрлөөр, жил бүрийн эхний улирлын байдлаа

Үзүүлэлт	2011 I-III	2012 I-III	2013 I-III	2014 I-III	2014 I-III, 2013 I-III,%
Даатгуулагчийн тоо					
Амь нас, эрүүл мэндийн даатгал (арилжааны)	332 445	146 083	18 849	38 703	205.3
Эд хөрөнгийн даатгал	22 159	48 670	55 962	117 790	210.5
Хариуцлагын даатгал	30 262	48 247	77 447	162 610	210.0
Санхүүгийн даатгал	735	311	392	2 858	729.1
Бүгд	385 601	243 311	152 650	321 961	210.9
Хураамжийн орлого, сая төг					
Амь нас, эрүүл мэндийн даатгал (арилжааны)	890.7	1 552.1	964.5	1 930.2	200.1
Эд хөрөнгийн даатгал	5 322.9	11 046.0	8 238.6	14 224.9	172.7
Хариуцлагын даатгал	2 490.5	4 488.8	2 443.8	5 592.2	228.8
Санхүүгийн даатгал	242.8	581.6	320.3	1 712.0	534.5
Бүгд	8 946.9	17 668.4	11 967.2	23 459.3	196.0
Нөхөн төлбөр, сая төг					
Амь нас, эрүүл мэндийн даатгал (арилжааны)	217.7	370.9	494.8	622.3	125.8
Эд хөрөнгийн даатгал	1 307.9	1 784.9	2 758.1	2 923.2	106.0
Хариуцлагын даатгал	405.4	486.4	2 939.2	3 532.5	120.2
Санхүүгийн даатгал	118.0	294.4	249.5	1 182.7	474.0
Бүгд	2 049.0	2 936.6	6 441.6	8 260.7	128.2

Даатгалын хураамжийн орлого өмнөх оны мөн үеийнхээс 11.5 тэрбум төгрөгөөр нэмэгдэхэд эд хөрөнгийн даатгалын орлого 6.0 тэрбум төг буюу 72.7 хувь, хариуцлагын даатгалын орлого 3.1 тэрбум төг буюу 2.3 дахин өссөн нь голлон нөлөөлжээ.

Даатгалын нөхөн төлбөр өмнөх оны мөн үеийнхээс 1.8 тэрбум төгрөгөөр нэмэгдэхэд санхүүгийн даатгал 0.9 тэрбум төг буюу 4.7 дахин, хариуцлагын даатгалын нөхөн төлбөр 0.6 тэрбум төг буюу 20.2 хувиар өссөн нь голлон нөлөөлжээ.

Даатгалын байгууллагад 2014 оны эхний улиралд давхардсан тоогоор 322.0 мянган даатгуулагч даатгуулснаас хариуцлагын даатгалд 162.6 мянга, эд хөрөнгийн даатгалд 117.8 мянга, амь нас, эрүүл мэндийн (арилжааны) даатгалд 38.7 мянга, санхүүгийн даатгалд 2.9 мянган даатгуулагч хамрагджээ.

МОНГОЛ УЛСЫН ҮНДЭСНИЙ
СТАТИСТИКИЙН ХОРООНЫ ДАРГА



С.МЭНДСАЙХАН

2014 оны 5 дугаар сарын 12

ҮНДСЭН ҮЗҮҮЛЭЛТҮҮД, жил бүрийн эхний 4 сарын байдлаар
MAIN INDICATORS, for the first 4 months of selected years

Үзүүлэлтүүд	Indicators	2013 I-IV	2014 I-IV	2014 I-IV 2013 I-IV %
Нийгмийн статистикийн үзүүлэлтүүд	Social statistical indicators			
Төрсөн хүүхдийн тоо (амьд төрөлт)	Number of births (live births)	25 685	26 669	103.8
Бүртгэлтэй ажилгүй иргэдийн тоо, 4 дүгээр сарын эцэст	Number of registered unemployed, end of the April	37 646	35 084	93.2
Халдварт өвчнөөр өвчлөгчдийн тоо	Number of infectious disease cases	14 457	11 187	77.4
Бүртгэгдсэн гэмт хэргийн тоо	Number of committed offences	8 378	9 119	108.8
Макро эдийн засгийн статистикийн үзүүлэлтүүд	Macro economic statistical indicators			
Дотоодын нийт бүтээгдэхүүн, эхний улирлаар, 2005 оны зэрэгцүүлэх үнээр, тэрбум төг	Gross domestic product, by first quarter, at 2005 constant prices, bln.tog	1 068.9	1 148.1**	107.4
Хэрэглээний үнийн улсын индексийн өөрчлөлт, оны эхнээс, хувиар	National consumer price index, from the beginning of the year, percent	4.8	4.6	-
Гүйлгээнд байгаа бэлэн мөнгө*, 4 дүгээр сарын эцэст, тэрбум төг	Currency in circulation* end of the April, bln.tog	759.8	841.6**	110.8
Мөнгө M1*, 4 дүгээр сарын эцэст, тэрбум төг	Money M1*, end of the April, bln.tog	1 668.3	1 840.2**	110.3
Мөнгө M2*, 4 дүгээр сарын эцэст, тэрбум төг	Money M2* end of the April, bln.tog	7 184.2	10 197.8**	141.9
Валютын зах зээлийн нэрлэсэн ханш, 4 дүгээр сарын дундаж, 1 ам.доллар=төгрөг*	Market exchange rate, end of the April, 1 USD=togrog*	1 417.4	1 784.1	125.9
Улсын нэгдсэн төсвийн нийт тэнцвэржүүлсэн орлого, тусламж, тэрбум төг	Total equilibrated revenue and grants of General Government budget, bln.tog	1 589.3	1 675.8	105.4
Улсын нэгдсэн төсвийн нийт зарлага, эргэж төлөгдөх цэвэр зээл, тэрбум төг	Total expenditure and net lending of General Government budget, bln.tog	1 453.4	1 781.4	122.6
Улсын нэгдсэн төсвийн тэнцвэржүүлсэн нийт тэнцэл, тэрбум төг	Equilibrated overall balance of General Government budget bln.tog	135.9	- 105.6	-
Улсын нэгдсэн төсвийн урсгал орлого, тэрбум төг	General Government current budget revenue, bln.tog	1 589.2	1 675.4	105.4
Улсын нэгдсэн төсвийн урсгал зардал, тэрбум төг	General Government current budget expenditure, bln.tog	1 349.1	1 599.3	118.5
Улсын нэгдсэн төсвийн тэнцвэржүүлсэн урсгал тэнцэл, тэрбум төг	Equilibrated current balance of General Government budget, bln.tog	240.1	76.1	31.7
Экспорт, сая ам.долл	Exports, mln.USD	1 212.5	1 432.4	118.1
Импорт, сая ам.долл	Imports, mln.USD	1 740.8	1 526.2	87.7
Гадаад худалдааны тэнцэл, сая ам.долл	External trade balance, mln.USD	- 528.3	- 93.7	17.7
Эдийн засгийн статистикийн үзүүлэлтүүд	Economic statistical indicators			
Бойжуулсан төл, мян.толгой	Number of survivals, thous.heads	11 477.5	13 345.1	116.3
Зүй бусаар хорогдсон том мал, мян.толгой	Natural losses of adult animals, thous.heads	344.1	150.2	43.7
Аж үйлдвэрийн салбарын нийт үйлдвэрлэл, оны үнээр, тэрбум төг	Gross industrial output, at current prices, bln.tog	1 734.4	2 355.5	135.8
Үүнээс:	Of which:			
-Уул уурхай, олборлох аж үйлдвэр	-Mining and quarrying	1 061.0	1 551.9	146.3
-Боловсруулах аж үйлдвэр	-Manufacturing	478.0	572.5	119.8
-Цахилгаан, дулааны эрчим хүч, усан хангамж	-Electricity, thermal energy and water supply	195.4	231.1	118.3
Төмөр замын тээврээр тээсэн ачаа мян.т	Carried freight by railway transport, thous.t	6 326.8	6 108.6	96.6
Төмөр замын тээврээр зорчсон зорчигчдын тоо, мян.хүн	Carried passengers by railway transport, thous.persons	1 216.0	1 082.2	89.0
Агаарын тээврээр тээсэн ачаа, тонн	Carried freight by air transport, ton	1 151.6	1 081.7	93.9
Агаарын тээврээр зорчсон зорчигчдын тоо, мян.хүн	Carried passengers by air transport, thous.persons	217.2	202.3	93.1

* Эх үүсвэр: Монголбанкны статистикийн сарын мэдээлэл

* Source: Monthly statistical bulletin, Bank of Mongolia

** Тайлбар: Урьдчилсан гүйцэтгэлээр

** Note: Preliminary results

I. ХӨДӨЛМӨР
LABOUR

1.1 АЖ ҮЙЛДВЭРИЙН САЛБАРТ АЖИЛЛАГЧДЫН ТОО, дэд салбараар, жил бүрийн 4 дүгээр сарын байдлаар
EMPLOYMENT IN INDUSTRY, by divisions, as of April, selected years

Аж үйлдвэрийн салбар	Industrial division	2013 IV	2014 IV	$\frac{2014 IV}{2013 IV}$ %
Аж үйлдвэрийн салбар	Industrial division	60 007	65 954	109.9
Уул уурхай, олборлох аж үйлдвэр	Mining and quarrying	18 917	22 935	121.2
Нүүрс олборлолт	Mining of coal and lignite, extraction of peat	7 758	8 035	103.6
Газрын тос олборлолт	Extraction of crude petroleum	1 278	1 632	127.7
Металлын хүдэр олборлолт	Mining of metal ores	8 075	11 587	143.5
Бусад ашигт малтмал олборлолт	Other mining and quarrying	1 806	1 681	93.1
Боловсруулах аж үйлдвэр	Manufacturing	26 576	28 165	106.0
Хүнсний бүтээгдэхүүн, ундаа үйлдвэрлэл	Manufacture of food products and beverages	10 907	12 039	110.4
Мах, загас, жимс, ногоо, өөх, тос боловсруулалт	Production, processing and preserving of meat, fish, fruit, vegetables, oils, fats	1 324	1 071	80.9
Сүү, сүүн бүтээгдэхүүн үйлдвэрлэл	Manufacture of dairy products	844	904	107.1
Үр тарианы гурил, цардуул, малын тэжээл үйлдвэрлэл	Manufacture of grain mill products, starches, starch products, and prepared animal feeds	1 251	1 549	123.8
Хүнсний бусад бүтээгдэхүүн үйлдвэрлэл	Manufacture of other food products	3 935	4 698	119.4
Ундаа үйлдвэрлэл / согтууруулаа ундаа ороод /	Manufacture of beverages / includes alcohol drinks/	3 553	3 817	107.4
Тамхи үйлдвэрлэл	Manufacture of tobacco products	115	106	92.2
Нэхмэлийн үйлдвэрлэл	Manufacture of textiles	4 803	5 053	105.2
Хувцас үйлдвэрлэл, үслэг арьс боловсруулалт	Manufacture of wearing apparel, dressing and dyeing of fur	1 371	1 469	107.1
Арьс, шир боловсруулах, ширэн эдлэл, гутал үйлдвэрлэл	Tanning, dressing of leather, manufacture of luggage, handbags, saddlery harness, footwear	509	590	115.9
Мод, модон эдлэл үйлдвэрлэл	Manufacture of wood and wooden products	621	492	79.2
Цаас, цаасан бүтээгдэхүүн үйлдвэрлэл	Manufacture of paper and paper products	271	264	97.4
Нийтлэх, хэвлэх, дуу бичлэг хийх ажиллагаа	Publishing, printing and reproduction of recorded media	1 115	940	84.3
Кокс, шахмал түлш үйлдвэрлэл	Manufacture of coke and briquette	240	237	98.8
Химийн бүтээгдэхүүн үйлдвэрлэл	Manufacture of chemicals and chemical products	1 237	1 064	86.0
Резин болон хуванцар бүтээгдэхүүн үйлдвэрлэл	Manufacture of rubber and plastics products	230	293	127.4
Төмөрлөг бус эрдэс бодисоор хийсэн эдлэл үйлдвэрлэл	Production of other non-metallic mineral products	2 602	2 595	99.7
Төмрийн үйлдвэрлэл	Manufacture of basic metals	1 687	1 884	111.7
Машин, тоног төхөөрөмжөөс бусад төмөр эдлэл үйлдвэрлэл	Manufacture of fabricated metal products, except machinery	175	339	193.7
Бичиг хэргийн болон тооцоолох техник үйлдвэрлэл	Manufacture of office accounting and computing	55	70	127.3
Цахилгаан хэрэгсэл үйлдвэрлэл	Manufacture of electrical and apparatus	17	-	-
Эмнэлгийн багаж хэрэгсэл, нарийн хэмжүүр, хараа зүйн хэрэгсэл үйлдвэрлэл	Manufacture of medical precision and optical instruments	57	51	89.5
Тээврийн бусад хэрэгсэл үйлдвэрлэл	Manufacture of other transport equipment	135	97	71.9
Тавилга үйлдвэрлэл, боловсруулах үйлдвэрийн бусад	Manufacture of furniture others	429	582	135.7
Цахилгаан, дулааны эрчим хүч үйлдвэрлэл, усан хангамж	Electricity, thermal energy and water supply	14 514	14 854	102.3
Цахилгаан, дулаан, уур үйлдвэрлэл	Electricity, thermal energy, steam	11 138	11 476	103.0
Ус ариутгал, усан хангамж	Collection, purification and distribution of water	3 376	3 378	100.1

1.2 БҮРТГЭЛТЭЙ АЖИЛГҮЙ ИРГЭДИЙН ТОО*, бүс, аймаг, нийслэлээр, сарын эцэст
 NUMBER OF REGISTERED UNEMPLOYED*, by regions, aimags and the capital, at the end of months

Бүс, аймаг, нийслэл Region, aimags and the capital	2013		2014		2014 IV 2013 IV %
	III	IV	III	IV	
Дүн / Total	35 212	37 646	34 295	35 084	93.2
Баруун бүс / Western region	5 348	6 025	5 323	5 237	86.9
БӨ / BO	935	960	1 243	1 340	139.6
ГО / GO	790	948	814	904	95.4
ЗА / ZA	850	1 357	792	773	57.0
УВ / UV	1 168	1 006	988	956	95.0
ХО / KHO	1 605	1 754	1 486	1 264	72.1
Хангайн бүс / Khangai region	7 691	9 962	6 864	6 914	69.4
АР / AR	1 968	2 144	944	953	44.4
БХ / BKH	793	1 458	750	829	56.9
БУ / BU	345	315	688	626	198.7
ОР / OR	639	1 898	896	947	49.9
ӨВ / OV	1 577	2 435	1 821	1 956	80.3
ХӨ / KHS	2 369	1 712	1 765	1 603	93.6
Төвийн бүс / Central region	6 438	6 273	5 777	6 305	100.5
ГС / GS	162	141	293	456	323.4
ДА / DA	1 775	1 863	1 834	1 847	99.1
ДО / DO	979	1 167	1 254	1 240	106.3
ДУ / DU	397	600	471	508	84.7
ӨМ / OM	577	802	388	698	87.0
СЭ / SE	1 108	802	733	884	110.2
ТӨ / TO	1 440	898	804	672	74.8
Зүүн бүс / Eastern region	3 708	3 631	4 805	4 742	130.6
ДД / DD	1 764	2 426	2 993	2 921	120.4
СҮ / SU	831	182	765	737	404.9
ХЭ / KHE	1 113	1 023	1 047	1 084	106.0
Улаанбаатар / Ulaanbaatar	12 027	11 755	11 526	11 886	101.1

* Хөдөлмөрийн яамны сар бүрийн мэдээгээр

* Monthly report of the Ministry of Labour

1.3 БҮРТГЭЛТЭЙ АЖИЛГҮЙ ИРГЭДИЙН ТОО*, насны бүлэг, бүс, аймаг, нийслэлээр 2014 оны 4 дүгээр сарын эцэст
 NUMBER OF REGISTERED UNEMPLOYED*, by age group, region, aimags and the capital at the end of April, 2014

Бүс, аймаг, нийслэл Region, aimags and the capital	Бүгд Total	Үүнээс: Насны бүлгээр Of which: By age groups												
		15-24		25-34		35-44		45-54		55-59		60+		
		Эмэгтэй Female	Эмэгтэй Female	Эмэгтэй Female	Эмэгтэй Female	Эмэгтэй Female	Эмэгтэй Female	Эмэгтэй Female	Эмэгтэй Female	Эмэгтэй Female	Эмэгтэй Female	Эмэгтэй Female		
Дүн / Total	35 084	18 514	8 786	4 676	13 129	7 150	7 488	4 009	4 525	2 237	800	313	356	129
Баруун бүс / Western region	5 237	2 792	1 265	666	1 842	1 017	1 244	696	695	331	102	45	89	37
БӨ / BO	1 340	724	277	137	516	300	312	172	205	103	25	12	5	-
ГО / GO	904	528	347	197	257	159	180	115	101	48	15	7	4	2
ЗА / ZA	773	440	119	74	282	167	235	132	114	57	17	7	6	3
УВ / UV	956	473	182	84	370	189	237	135	144	61	16	3	7	1
ХО / KHO	1 264	627	340	174	417	202	280	142	131	62	29	16	67	31
Хангайн бүс / Khangai region	6 914	3 647	1 651	848	2 413	1 347	1 581	864	1 059	522	150	44	60	22
АР / AR	953	438	196	87	290	137	241	115	186	83	27	13	13	3
БХ / BKH	829	488	208	124	322	197	195	119	86	45	12	3	6	-
БУ / BU	626	361	149	74	220	136	130	86	100	56	18	6	9	3
ОР / OR	947	426	302	127	389	189	151	72	92	37	12	-	1	1
ӨВ / OV	1 956	1 039	395	220	658	366	510	271	337	168	43	9	13	5
ХӨ / KHS	1 603	895	401	216	534	322	354	201	258	133	38	13	18	10
Төвийн бүс / Central region	6 305	3 418	1 483	829	2 598	1 445	1 349	735	706	350	119	41	50	18
ГС / GS	456	278	121	73	157	104	98	61	51	30	17	6	12	4
ДА / DA	1 847	963	438	239	812	421	357	183	184	96	42	21	14	3
ДО / DO	1 240	733	251	157	569	347	265	160	127	59	17	6	11	4
ДУ / DU	508	277	117	61	165	96	120	70	89	44	14	3	3	3
ӨМ / OM	698	386	203	116	268	162	136	71	81	32	5	2	5	3
СЭ / SE	884	445	195	105	370	189	200	96	101	51	14	3	4	1
ТӨ / TO	672	336	158	78	257	126	173	94	73	38	10	-	1	-
Зүүн бүс / Eastern region	4 742	2 346	1 020	485	1 804	900	1 120	582	638	311	115	51	45	17
ДД / DD	2 921	1 419	658	297	1 131	552	659	338	376	189	64	30	33	13
СҮ / SU	737	378	132	71	249	124	205	112	122	60	24	10	5	1
ХЭ / KHE	1 084	549	230	117	424	224	256	132	140	62	27	11	7	3
Улаанбаатар / Ulaanbaatar	11 886	6 311	3 367	1 848	4 472	2 441	2 194	1 132	1 427	723	314	132	112	35

* Хөдөлмөрийн яамны сар бүрийн мэдээгээр

* Monthly report of the Ministry of Labour

1.4 ШИНЭЭР БҮРТГҮҮЛСЭН АЖИЛГҮЙ ИРГЭДИЙН ТОО*, бүс, аймаг, нийслэлээр, жил бүрийн эхний 4 сарын байдлаар
NUMBER OF NEWLY REGISTERED UNEMPLOYED* by regions, aimags and the capital, as a first 4 months of selected years

Бүс, аймаг, нийслэл Region, aimags and the capital	2013			2014			2014 I-IV 2013 I-IV %
	III	IV	I-IV	III	IV	I-IV	
Дүн / Total	6 688	14 004	28 446	6 464	5 046	21 631	76.0
Баруун бүс / Western region	1 201	2 238	4 447	1 125	540	3 456	77.7
БӨ / BO	139	394	1 036	71	348	1 114	107.5
ГО / GO	327	299	799	222	129	464	58.1
ЗА / ZA	183	660	914	97	40	316	34.6
УВ / UV	326	311	731	231	14	586	80.2
ХО / KHO	226	574	967	504	9	976	100.9
Хангайн бүс / Khangai region	1 281	4 813	7 559	1 057	732	3 137	41.5
АР / AR	321	557	994	127	47	342	34.4
БХ / BKH	195	708	1 109	145	112	397	35.8
БУ / BU	173	95	321	95	42	271	84.4
ОР / OR	244	1 681	2 075	88	93	369	17.8
ӨВ / OV	174	1 029	1 973	231	221	862	43.7
ХӨ / KHS	174	743	1 087	371	217	896	82.4
Төвийн бүс / Central region	1 453	1 740	4 046	740	1 040	3 234	79.9
ГС / GS	36	25	131	91	176	306	233.6
ДА / DA	380	244	712	200	173	737	103.5
ДО / DO	95	379	560	150	52	394	70.4
ДУ / DU	9	204	229	85	122	365	159.4
ӨМ / OM	152	357	821	104	316	582	70.9
СЭ / SE	355	334	870	56	190	338	38.9
ТӨ / TO	426	197	723	54	11	512	70.8
Зүүн бүс / Eastern region	222	830	1 335	445	716	2 116	158.5
ДД / DD	76	670	884	146	131	882	99.8
СҮ / SU	11	97	187	165	67	307	164.2
ХЭ / KHE	135	63	264	134	518	927	351.1
Улаанбаатар / Ulaanbaatar	2 531	4 383	11 059	3 097	2 018	9 688	87.6

* Хөдөлмөрийн яамны сар бүрийн мэдээгээр

* Monthly report of the Ministry of Labour

1.5 БҮРТГЭЛТЭЙ АЖИЛГҮЙ ИРГЭДЭЭС АЖИЛД ОРСОН ХҮНИЙ ТОО*, бүс, аймаг, нийслэлээр, жил бүрийн эхний 4 сарын байдлаар
NUMBER OF PERSONS ACQUIRED A JOB OUT OF REGISTERED UNEMPLOYED*, by regions, aimags and the capital, as a first 4 months of selected years

Бүс, аймаг, нийслэл Region, aimags and the capital	2013			2014			2014 I-IV 2013 I-IV %
	III	IV	I-IV	III	IV	I-IV	
Дүн / Total	3 969	4 845	11 619	1 883	3 362	7 370	63.4
Баруун бүс / Western region	604	777	1 878	243	434	878	46.8
БӨ / BO	72	93	311	45	251	315	101.3
ГО / GO	22	141	326	90	39	132	40.5
ЗА / ZA	269	153	463	6	34	126	27.2
УВ / UV	156	75	307	54	41	143	46.6
ХО / KHO	85	315	471	48	69	162	34.4
Хангайн бүс / Khangai region	645	1 217	2 232	280	372	858	38.4
АР / AR	140	381	594	74	38	158	26.6
БХ / BKH	225	43	280	45	32	89	31.8
БУ / BU	2	93	105	16	47	69	65.7
ОР / OR	58	422	485	5	17	75	15.5
ӨВ / OV	103	171	354	52	86	191	54.0
ХӨ / KHS	117	107	414	88	152	276	66.7
Төвийн бүс / Central region	589	768	1 624	213	379	928	57.1
ГС / GS	16	28	69	10	13	28	40.6
ДА / DA	361	156	600	89	160	429	71.5
ДО / DO	46	191	282	31	21	110	39.0
ДУ / DU	-	1	6	22	85	145	24.2 **
ӨМ / OM	14	132	174	7	6	30	17.2
СЭ / SE	65	183	290	30	39	83	28.6
ТӨ / TO	87	77	203	24	55	103	50.7
Зүүн бүс / Eastern region	75	162	336	273	779	1 594	474.4
ДД / DD	17	8	50	69	203	496	9.9 **
СҮ / SU	13	1	38	34	95	197	5.2 **
ХЭ / KHE	45	153	248	170	481	901	363.3
Улаанбаатар / Ulaanbaatar	2 056	1 921	5 549	874	1 398	3 112	56.1

* Хөдөлмөрийн яамны сар бүрийн мэдээгээр

* Monthly report of the Ministry of Labour

** Дахин

** Times

1.6 15, ТҮҮНЭЭС ДЭЭШ НАСНЫ ХҮН АМЫН ХӨДӨЛМӨР ЭРХЛЭЛТИЙН БАЙДАЛ, хүйсээр, улирлаар
EMPLOYMENT STATUS OF THE POPULATION AGED 15 YEARS AND OVER, by sex and quarter

мян.хүн/thous.persons

Үзүүлэлт	Indicators	2013 I-III	2013 X-XII	2014 I-III
Эдийн засгийн идэвхтэй хүн ам	<i>Economically active population</i>	1 138.5	1 125.4	1 160.3
Ажиллагчид	<i>Employed</i>	1 032.4	1 038.2	1 051.6
Ажилгүй иргэд	<i>Unemployed</i>	106.1	87.2	108.7
Эдийн засгийн идэвхгүй хүн ам	<i>Economically inactive population</i>	711.4	721.4	719.3
Ажиллах хүчний оролцооны түвшин, %	<i>Labour force participation rate,%</i>	61.5	60.9	61.7
Хөдөлмөр эрхлэлтийн түвшин, %	<i>Employment rate,%</i>	55.8	56.2	55.9
Ажилгүйдлийн түвшин, %	<i>Unemployment rate, %</i>	9.3	7.8	9.4
Үүнээс: Эмэгтэй	<i>Of which: Female</i>			
Эдийн засгийн идэвхтэй хүн ам	<i>Economically active population</i>	539.1	527.0	552.1
Ажиллагчид	<i>Employed</i>	486.7	486.3	505.6
Ажилгүй иргэд	<i>Unemployed</i>	52.4	40.7	46.5
Эдийн засгийн идэвхгүй хүн ам	<i>Economically inactive population</i>	431.7	431.3	427.3
Ажиллах хүчний оролцооны түвшин, %	<i>Labour force participation rate,%</i>	55.5	55.0	56.4
Хөдөлмөр эрхлэлтийн түвшин, %	<i>Employment rate,%</i>	50.1	50.7	51.6
Ажилгүйдлийн түвшин, %	<i>Unemployment rate, %</i>	9.7	7.7	8.4

1.7 15, ТҮҮНЭЭС ДЭЭШ НАСНЫ ХҮН АМЫН ХӨДӨЛМӨР ЭРХЛЭЛТ, ЗАРИМ ҮЗҮҮЛЭЛТЭЭР, улирлаар
EMPLOYMENT OF THE POPULATION AGED 15 YEARS AND ABOVE, BY SELECTED INDICATORS, by quarter

мян.хүн/thous.persons

Үзүүлэлт	Indicators	2013 I-III	2013 X-XII	2014 I-III
Тухайн үеийн 15, түүнээс дээш насны ажиллагчдын тоо	<i>Currently employed persons aged 15 years and over</i>	1 032.4	1 038.2	1 051.6
Эрэгтэй	<i>Male</i>	545.7	551.9	546.0
Эмэгтэй	<i>Female</i>	486.7	486.3	505.6
Хот	<i>Urban</i>	569.5	581.1	619.1
Хөдөө	<i>Rural</i>	462.9	457.1	432.5
Эдийн засгийн үйл ажиллагааны үндсэн салбараар:	<i>By main sectors of economic activities:</i>			
Хөдөө аж ахуй	<i>Agriculture</i>	319.9	304.9	291.6
Үйлдвэрлэл	<i>Production</i>	204.4	204.5	211.7
Үйлчилгээ	<i>Services</i>	508.1	528.8	548.3
Хөдөлмөр эрхлэлтийн байдлаар:	<i>By employment status:</i>			
Цалин хөлстэй ажиллагч	<i>Paid employee</i>	542.7	490.7	517.6
Ажил олгогч	<i>Employer</i>	9.5	10.8	13.8
Хувиараа хөдөлмөр эрхлэгч	<i>Self-employed</i>	170.7	234.9	229.6
Өрхийн үйлдвэрлэл, үйлчилгээнд цалин, хөлсгүй оролцогч	<i>Unpaid family workers</i>	17.7	20.2	19.3
Мал аж ахуй эрхлэгч*	<i>Employed in animal husbandry*</i>	289.4	280.7	269.1
Бусад	<i>Other</i>	2.4	0.9	2.2

* Мал аж ахуй эрхлэгч гэж жилийн дөрвөн улирлын туршидөөрийн мал аж ахуйг эрхэлж, түүний бүтээгдэхүүн, ашиг шимээр орлого олж, амьжиргааны эх үүсвэрээ хангаж буй иргэнийг ойлгоно.

* Employed in animal husbandry are citizens who are employed in animal husbandry all around the year, and get their means of subsistence from income derived from animal of livestock products and raw materials it provides.

1.8 15, ТҮҮНЭЭС ДЭЭШ НАСНЫ ЭДИЙН ЗАСГИЙН ИДЭВХТЭЙ ХҮН АМЫН ТОО, бүс, аймаг, нийслэлээр,
улирлаар

*ECONOMICALLY ACTIVE POPULATION AGED 15 YEARS AND OVER, by regions, aimags
and the capital, by quarter*

		мян.хүн/thous.persons		
Аймаг, нийслэл	<i>Aimags and the capital</i>	2013 I-III	2013 X-XII	2014 I-III
БҮГД	TOTAL	1 138.5	1 125.4	1 160.3
	Баруун бүс	Western region		
Дүн	Subtotal	178.2	174.4	172.9
Баян-Өлгий	<i>Bayan-Olgii</i>	48.8	41.9	43.5
Говь-Алтай	<i>Govi-Altai</i>	22.7	25.2	26.4
Завхан	<i>Zavkhan</i>	35.7	38.9	37.1
Увс	<i>Uvs</i>	36.7	38.0	33.4
Ховд	<i>Khovd</i>	34.3	30.4	32.5
	Хангайн бүс	Khangai region		
Дүн	Subtotal	260.5	260.6	252.6
Архангай	<i>Arkhangai</i>	48.2	44.2	43.4
Баянхонгор	<i>Bayankhongor</i>	32.0	39.3	37.0
Булган	<i>Bulgan</i>	28.7	27.5	28.5
Орхон	<i>Orkhon</i>	36.8	39.6	38.4
Өвөрхангай	<i>Ovorkhangai</i>	53.5	48.5	53.3
Хөвсгөл	<i>Khovsgol</i>	61.3	61.5	52.0
	Төвийн бүс	Central region		
Дүн	Subtotal	203.6	197.4	188.2
Говьсүмбэр	<i>Govisumber</i>	5.4	5.8	5.4
Дархан-Уул	<i>Darkhan-Uul</i>	41.8	38.5	31.1
Дорноговь	<i>Dornogovi</i>	25.3	28.4	27.1
Дүндговь	<i>Dundgovi</i>	20.1	21.0	21.1
Өмнөговь	<i>Omnogovi</i>	21.4	22.9	29.7
Сэлэнгэ	<i>Selenge</i>	45.3	38.6	31.1
Төв	<i>Tov</i>	44.3	42.2	42.7
	Зүүн бүс	Eastern region		
Дүн	Subtotal	89.6	85.9	93.9
Дорнод	<i>Dornod</i>	29.5	26.7	32.9
Сүхбаатар	<i>Sukhbaatar</i>	26.9	24.4	26.0
Хэнтий	<i>Khentii</i>	33.2	34.8	35.0
	Улаанбаатар	Ulaanbaatar		
Улаанбаатар	Ulaanbaatar	406.6	407.1	452.7

1.9. 15, ТҮҮНЭЭС ДЭЭШ НАСНЫ ЭДИЙН ЗАСГИЙН ИДЭВХГҮЙ ХҮН АМЫН ТОО, шалтгаанаар, улирлаар
ECONOMICALLY INACTIVE POPULATION AGED 15 YEARS AND OVER, by reasons and quarter

		мян.хүн/thous.persons		
Шалтгаан	<i>Reason</i>	2013 I-III	2013 X-XII	2014 I-III
БҮГД	TOTAL	711.4	721.4	719.3
Гэрийн ажилтай	<i>Household duties</i>	69.4	56.2	53.6
Суралцдаг	<i>Studied</i>	219.9	244.7	240.4
Сурахаар явах гэж байгаа	<i>Will go to study</i>	2.9	2.4	2.1
Тэтгэвэрт, өндөр настан	<i>Retired, elderly</i>	211.5	195.5	212.4
Хөгжлийн бэрхшээлтэй	<i>Disabled</i>	52.2	59.9	61.8
Ажил хийхийг хүсээгүй	<i>Not interested in working</i>	13.0	17.6	10.8
Хүүхэд асарсан	<i>Took care of children</i>	72.1	77.9	69.3
Өвчтэй байсан	<i>Sick</i>	15.2	17.9	22.4
Өвчтөн, өндөр настан асарсан	<i>Caring patients or elderly</i>	7.3	7.0	10.4
Бусад	<i>Other</i>	47.9	42.3	36.1

1.10. 15, ТҮҮНЭЭС ДЭЭШ НАСНЫ АЖИЛЛАГЧДЫН ТОО, бүс, аймаг, нийслэлээр, улирлаар
EMPLOYED AGED 15 YEARS AND OVER, by regions, aimags and the capital, by quarter

		мян.хүн/thous.persons		
Аймаг, нийслэл	Aimags and the capital	2013 I-III	2013 X-XII	2014 I-III
БҮГД	TOTAL	1 032.4	1 038.2	1 051.6
	Баруун бүс	Western region		
Дүн	Subtotal	151.3	155.5	147.1
Баян-Өлгий	Bayan-Olgii	35.3	31.7	30.4
Говь-Алтай	Govi-Altai	19.2	23.0	22.2
Завхан	Zavkhan	33.2	38.5	35.0
Увс	Uvs	32.2	33.7	30.8
Ховд	Khovd	31.4	28.6	28.7
	Хангайн бүс	Khangai region		
Дүн	Subtotal	234.8	233.7	230.8
Архангай	Arkhangai	44.6	42.4	41.5
Баянхонгор	Bayankhongor	30.0	36.0	33.3
Булган	Bulgan	28.6	25.6	25.2
Орхон	Orkhon	30.1	31.6	33.3
Өвөрхангай	Ovorkhangai	49.6	44.2	50.8
Хөвсгөл	Khovsgol	51.9	53.9	46.7
	Төвийн бүс	Central region		
Дүн	Subtotal	183.0	183.3	169.2
Говьсүмбэр	Govisumber	4.9	5.6	5.1
Дархан-Уул	Darkhan-Uul	37.4	36.7	26.8
Дорноговь	Dornogovi	23.6	26.2	23.2
Дундговь	Dundgovi	17.8	19.8	20.0
Өмнөговь	Omnogovi	20.5	21.4	26.4
Сэлэнгэ	Selenge	38.9	33.8	27.7
Төв	Tov	39.9	39.8	40.0
	Зүүн бүс	Eastern region		
Дүн	Subtotal	78.2	75.6	77.9
Дорнод	Dornod	27.1	24.3	27.1
Сүхбаатар	Sukhbaatar	24.1	22.2	21.2
Хэнтий	Khentii	27.0	29.1	29.6
	Улаанбаатар	Ulaanbaatar		
Улаанбаатар	Ulaanbaatar	385.1	390.1	426.6

1.11. 15, ТҮҮНЭЭС ДЭЭШ НАСНЫ АЖИЛЛАГЧДЫН ТОО, салбараар, улирлаар

EMPLOYED AGED 15 YEARS AND OVER, by divisions and quarter

		мян.хүн/thous.persons		
Салбар	Divisions	2013 I-III	2013 X-XII	2014 I-III
БҮГД	TOTAL	1 032.4	1 038.2	1 051.6
Үүнээс:	Of which:			
Хөдөө аж ахуй, ойн аж ахуй, загас барилт, ан агнуур	Agriculture, forestry, fishing & hunting	319.9	304.9	291.6
Уул уурхай, олборлолт	Mining & quarrying	56.9	41.5	41.3
Боловсруулах үйлдвэрлэл	Manufacturing	64.7	80.0	83.6
Цахилгаан, хий, уур, агааржуулалт	Electricity, gas, steam and air conditioning supply	15.8	11.9	13.8
Усан хангамж; бохир ус зайлуулах систем, хог, хаягдлын менежмент болон цэвэрлэх үйл ажиллагаа	Water supply; sewerage, waste management and remediation activities	7.2	7.6	6.3
Барилга	Construction	59.8	63.5	66.7
Бөөний болон жижиглэн худалдаа, машин, мотоциклийн засвар үйлчилгээ	Wholesale & retail trade, repair of motor vehicles and motorcycles	136.8	151.8	164.9
Тээвэр ба агуулахын үйл ажиллагаа	Transportation and storage	54.6	64.6	70.9
Зочид буудал, байр, сууц болон нийтийн хоолны үйлчилгээ	Accommodation and food service activities	26.6	33.1	32.9
Мэдээлэл, холбоо	Information & Communication	13.4	15.9	21.2
Санхүүгийн болон даатгалын үйл ажиллагаа	Financial and insurance activities	21.8	19.6	23.4
Үл хөдлөх хөрөнгийн үйл ажиллагаа	Real estate activities	1.2	0.8	0.8
Мэргэжлийн шинжлэх ухаан болон техникийн үйл ажиллагаа	Professional, scientific and technical activities	15.8	13.3	10.1
Удирдлагын болон дэмжлэг үзүүлэх үйл ажиллагаа	Administrative and support service activities	12.3	11.1	9.8
Төрийн удирдлага ба батлан хамгаалах үйл ажиллагаа, албан журмын нийгмийн хамгаалал	Public administration and defence, compulsory social insurancy	60.0	67.9	64.4
Боловсрол	Education	97.2	85.0	85.6
Хүний эрүүл мэнд ба нийгмийн халамжийн үйл ажиллагаа	Human health and social work activities	42.1	35.4	36.0
Урлаг, үзвэр, тоглоом наадам	Arts, entertainment and recreation	9.9	8.0	9.6
Үйлчилгээний бусад үйл ажиллагаа	Other service activities	12.2	19.9	16.5
Хүн хөлслөн ажиллуулдаг өрхийн үйл ажиллагаа	Activities of households as employers	1.1	0.6	0.6
Олон улсын байгууллага, суурин төлөөлөгчийн үйл ажиллагаа	Activities of extraterritorial organizations and bodies	3.1	1.8	1.6

1.12. 15, ТҮҮНЭЭС ДЭЭШ НАСНЫ АЖИЛГҮЙ ИРГЭДИЙН ТОО, бүс, аймаг, нийслэлээр, улирлаар
UNEMPLOYED AGED 15 YEARS AND OVER, by regions, aimags and the capital, by quarter

мян.хүн/thous.persons

Аймаг, нийслэл	Aimags and the capital	2013 I-III	2013 X-XII	2014 I-III
БҮГД	TOTAL	106.1	87.2	108.7
	Баруун бүс	Western region		
Дүн	Subtotal	26.9	18.9	25.8
Баян-Өлгий	Bayan-Olgii	13.5	10.2	13.1
Говь-Алтай	Govi-Altai	3.5	2.2	4.2
Завхан	Zavkhan	2.5	0.4	2.1
Увс	Uvs	4.5	4.3	2.6
Ховд	Khovd	2.9	1.8	3.8
	Хангайн бүс	Khangai region		
Дүн	Subtotal	25.7	26.9	21.8
Архангай	Arkhangai	3.6	1.8	1.9
Баянхонгор	Bayankhongor	2.0	3.3	3.7
Булган	Bulgan	0.1	1.9	3.3
Орхон	Orkhon	6.7	8.0	5.1
Өвөрхангай	Ovorkhangai	3.9	4.3	2.5
Хөвсгөл	Khovsgol	9.4	7.6	5.3
	Төвийн бүс	Central region		
Дүн	Subtotal	20.6	14.1	19.0
Говьсүмбэр	Govisumber	0.5	0.2	0.3
Дархан-Уул	Darkhan-Uul	4.4	1.8	4.3
Дорноговь	Dornogovi	1.7	2.2	3.9
Дундговь	Dundgovi	2.3	1.2	1.1
Өмнөговь	Omnogovi	0.9	1.5	3.3
Сэлэнгэ	Selenge	6.4	4.8	3.4
Төв	Tov	4.4	2.4	2.7
	Зүүн бүс	Eastern region		
Дүн	Subtotal	11.4	10.3	16.0
Дорнод	Dornod	2.4	2.4	5.8
Сүхбаатар	Sukhbaatar	2.8	2.2	4.8
Хэнтий	Khentii	6.2	5.7	5.4
	Улаанбаатар	Ulaanbaatar		
Улаанбаатар	Ulaanbaatar	21.5	17.0	26.1

1.13. АЖИЛЛАХ ХҮЧНИЙ ОРОЛЦООНЫ ТҮВШИН, бүс, аймаг, нийслэлээр, улирлаар
LABOUR FORCE PARTICIPATION RATE, by regions, aimags and the capital, by quarter

хувь/percentage

Аймаг, нийслэл	Aimags and the capital	2013 I-III	2013 X-XII	2014 I-III
БҮГД	TOTAL	61.5	60.9	61.7
	Баруун бүс	Western region		
Дүн	Subtotal	70.3	72.3	73.0
Баян-Өлгий	Bayan-Olgii	68.6	75.0	70.6
Говь-Алтай	Govi-Altai	69.2	72.3	73.0
Завхан	Zavkhan	70.5	75.5	83.0
Увс	Uvs	81.2	80.0	77.0
Ховд	Khovd	64.0	59.0	63.6
	Хангайн бүс	Khangai region		
Дүн	Subtotal	70.5	70.5	69.5
Архангай	Arkhangai	81.1	75.9	76.7
Баянхонгор	Bayankhongor	57.2	67.7	65.7
Булган	Bulgan	80.7	73.6	74.8
Орхон	Orkhon	61.0	65.1	62.3
Өвөрхангай	Ovorkhangai	76.6	66.1	73.1
Хөвсгөл	Khovsgol	69.2	75.5	66.7
	Төвийн бүс	Central region		
Дүн	Subtotal	66.5	61.5	62.5
Говьсүмбэр	Govisumber	57.2	55.7	47.9
Дархан-Уул	Darkhan-Uul	63.1	53.7	48.4
Дорноговь	Dornogovi	65.5	62.4	65.1
Дундговь	Dundgovi	68.5	64.0	75.9
Өмнөговь	Omnogovi	56.1	55.6	70.5
Сэлэнгэ	Selenge	67.1	61.8	55.0
Төв	Tov	77.7	74.4	74.4
	Зүүн бүс	Eastern region		
Дүн	Subtotal	66.6	61.6	64.9
Дорнод	Dornod	57.7	50.7	57.0
Сүхбаатар	Sukhbaatar	75.6	68.4	70.0
Хэнтий	Khentii	69.4	68.1	70.3
	Улаанбаатар	Ulaanbaatar		
Улаанбаатар	Ulaanbaatar	51.7	52.5	54.3

1.14. АЖИЛГҮЙДЛИЙН ТҮВШИН, бүс, аймаг, нийслэлээр, улирлаар
 UNEMPLOYMENT RATE, by regions, aimags and the capital, by quarter

		хувь/percentage		
Аймаг, нийслэл	<i>Aimags and the capital</i>	2013 I-III	2013 X-XII	2014 I-III
БҮГД	TOTAL	9.3	7.8	9.4
	Баруун бүс	Western region		
Дүн	Subtotal	15.1	10.8	14.9
Баян-Өлгий	<i>Bayan-Olgii</i>	27.7	24.3	30.1
Говь-Алтай	<i>Govi-Altai</i>	15.4	8.5	16.0
Завхан	<i>Zavkhan</i>	6.9	1.0	5.6
Увс	<i>Uvs</i>	12.4	11.4	7.9
Ховд	<i>Khovd</i>	8.4	5.9	11.7
	Хангайн бүс	Khangai region		
Дүн	Subtotal	9.9	10.4	8.6
Архангай	<i>Arkhangai</i>	7.4	4.2	4.4
Баянхонгор	<i>Bayankhongor</i>	6.2	8.5	10.1
Булган	<i>Bulgan</i>	0.5	7.0	11.5
Орхон	<i>Orkhon</i>	18.2	20.2	13.3
Өвөрхангай	<i>Ovorkhangai</i>	7.3	8.8	4.6
Хөвсгөл	<i>Khovsgol</i>	15.4	12.4	10.1
	Төвийн бүс	Central region		
Дүн	Subtotal	10.1	7.1	10.1
Говьсүмбэр	<i>Govisumber</i>	9.4	3.9	6.0
Дархан-Уул	<i>Darkhan-Uul</i>	10.5	4.5	13.8
Дорноговь	<i>Dornogovi</i>	6.8	7.9	14.2
Дундговь	<i>Dundgovi</i>	11.3	5.8	5.3
Өмнөговь	<i>Omnogovi</i>	4.4	6.5	11.2
Сэлэнгэ	<i>Selenge</i>	14.2	12.5	11.0
Төв	<i>Tov</i>	9.9	5.6	6.3
	Зүүн бүс	Eastern region		
Дүн	Subtotal	12.7	12.0	17.0
Дорнод	<i>Dornod</i>	8.2	9.1	17.5
Сүхбаатар	<i>Sukhbaatar</i>	10.3	9.2	18.4
Хэнтий	<i>Khentii</i>	18.6	16.3	15.4
	Улаанбаатар	Ulaanbaatar		
Улаанбаатар	Ulaanbaatar	5.3	4.2	5.8

II. ӨРХИЙН ОРЛОГО, ЗАРЛАГА
HOUSEHOLD INCOME AND EXPENDITURE

2.1 НЭГ ӨРХИЙН САРЫН ДУНДАЖ ОРЛОГО, эх үүсвэр, байршлаар, 2014 оны эхний улирлын байдлаар
MONTHLY AVERAGE INCOME PER HOUSEHOLD, by sources and location, as a first quarter of 2014

Орлогын төрөл	Types of income	төг tog				
		Улсын дундаж National average	Нийслэл Capital city	Аймгийн төв Aimag center	Сумын төв Soum center	Хөдөө Rural area
Орлого - Бүгд	Income - Total	980 714	1 178 997	934 830	829 003	736 201
1. Мөнгөн орлого - Бүгд	Monetary income - Total	884 915	1 131 424	876 484	683 157	536 191
Цалин хөлс	Wages and salaries	453 887	647 563	486 343	313 471	114 072
Тэтгэвэр, тэтгэмж, нөхөн олговор	Pensions, allowances and compensation	139 769	155 057	143 121	125 822	114 978
Мал аж ахуйн үйлдвэрлэлийн орлого	Income from livestock products	66 910	1 086	19 027	91 902	250 379
Газар тариалангийн үйлдвэрлэлийн орлого	Income from crop products	3 352	463	2 779	7 701	6 177
Хөдөө аж ахуйн бус үйлдвэрлэл, үйлчилгээний орлого	Income from non-agricultural production and services	107 696	170 172	98 809	69 329	14 131
Бусад орлого	Other income	113 301	157 083	126 405	74 932	36 454
2. Бусдаас үнэгүй авсан хүнсний болон хүнсний бус бүтээгдэхүүн	Food and nonfood products received from others free of charge	46 580	43 817	40 950	61 554	44 128
3. Өөрийн хувийн аж ахуйгаас хэрэглэсэн хүнсний бүтээгдэхүүн	Food consumption from own business	49 219	3 756	17 396	84 292	155 882

2.2 НЭГ ӨРХИЙН САРЫН ДУНДАЖ ОРЛОГЫН БҮТЭЦ, эх үүсвэр, байршлаар, 2014 оны эхний улирлын байдлаар
COMPOSITION OF MONTHLY AVERAGE INCOME PER HOUSEHOLD, by sources and location, as a first quarter of 2014

Орлогын төрөл	Types of income	хувь percentage				
		Улсын дундаж National average	Нийслэл Capital city	Аймгийн төв Aimag center	Сумын төв Soum center	Хөдөө Rural area
Орлого - Бүгд	Income - Total	100.0	100.0	100.0	100.0	100.0
1. Мөнгөн орлого - Бүгд	Monetary income - Total	90.2	96.0	93.7	82.4	72.8
Цалин хөлс	Wages and salaries	46.3	54.9	52.0	37.8	15.5
Тэтгэвэр, тэтгэмж, нөхөн олговор	Pensions, allowances and compensation	14.2	13.2	15.3	15.2	15.6
Мал аж ахуйн үйлдвэрлэлийн орлого	Income from livestock products	6.8	0.1	2.0	11.1	34.0
Газар тариалангийн үйлдвэрлэлийн орлого	Income from crop products	0.3	0.1	0.3	0.9	0.8
Хөдөө аж ахуйн бус үйлдвэрлэл, үйлчилгээний орлого	Income from non-agricultural production and services	11.0	14.4	10.6	8.4	1.9
Бусад орлого	Other income	11.6	13.3	13.5	9.0	5.0
2. Бусдаас үнэгүй авсан хүнсний болон хүнсний бус бүтээгдэхүүн	Food and nonfood products received from others free of charge	4.8	3.7	4.4	7.4	6.0
3. Өөрийн хувийн аж ахуйгаас хэрэглэсэн хүнсний бүтээгдэхүүн	Food consumption from own business	5.0	0.3	1.9	10.2	21.2

2.3 НЭГ ӨРХИЙН САРЫН ДУНДАЖ ЗАРЛАГА, зарлагын төрөл, байршлаар, 2014 оны эхний улирлын байдлаар
MONTHLY AVERAGE EXPENDITURE PER HOUSEHOLD, by types of expenditure and location, as a first quarter of 2014

Зарлагын төрөл	Types of expenditure	төг tog				
		Улсын дундаж National average	Нийслэл Capital city	Аймгийн төв Aimag center	Сумын төв Soum center	Хөдөө Rural area
Зарлага - Бүгд	Expenditure - Total	977 309	1 101 175	968 886	912 795	768 719
1. Мөнгөн зарлага - Бүгд	Monetary expenditure - Total	881 510	1 053 602	910 540	766 949	568 709
Хүнсний бүтээгдэхүүний зарлага	Food expenses	228 647	294 448	247 635	172 990	111 909
Хүнсний бус бараа, үйлчилгээний зарлага	Expenses on non-food items and services	538 882	631 096	561 640	478 394	361 675
Бусад зарлага	Other expenditure	84 303	93 713	81 964	79 628	70 263
Бусдад өгсөн бэлэг, тусламж	Gifts & benefits	29 678	34 345	19 301	35 937	24 862
2. Бусдаас үнэгүй авсан хүнсний болон хүнсний бус бүтээгдэхүүн	Food and nonfood products received from others free of charge	46 580	43 817	40 950	61 554	44 128
3. Өөрийн хувийн аж ахуйгаас хэрэглэсэн хүнсний бүтээгдэхүүн	Food consumption from own business	49 219	3 756	17 396	84 292	155 882

2.4 НЭГ ӨРХИЙН САРЫН ДУНДАЖ ЗАРЛАГЫН БҮТЭЦ, зарлагын төрөл, байршлаар, 2014 оны эхний улирлын байдлаар
COMPOSITION OF MONTHLY AVERAGE EXPENDITURE PER HOUSEHOLD, by types of expenditure and location, as a first quarter of 2014

Зарлагын төрөл	Types of expenditure	хувь percentage				
		Улсын дундаж National average	Нийслэл Capital city	Аймгийн төв Aimag center	Сумын төв Soum center	Хөдөө Rural area
Зарлага - Бүгд	Expenditure - Total	100.0	100.0	100.0	100.0	100.0
1. Мөнгөн зарлага - Бүгд	Monetary expenditure - Total	90.2	95.7	94.0	84.1	74.0
Хүнсний бүтээгдэхүүний зарлага	Food expenses	23.4	26.8	25.5	19.0	14.6
Хүнсний бус бараа, үйлчилгээний зарлага	Expenses on non-food items and services	55.2	57.3	58.0	52.4	47.1
Бусад зарлага	Other expenditure	8.6	8.5	8.5	8.7	9.1
Бусдад өгсөн бэлэг, тусламж	Gifts & benefits	3.0	3.1	2.0	4.0	3.2
2. Бусдаас үнэгүй авсан хүнсний болон хүнсний бус бүтээгдэхүүн	Food and nonfood products received from others free of charge	4.8	4.0	4.2	6.7	5.7
3. Өөрийн хувийн аж ахуйгаас хэрэглэсэн хүнсний бүтээгдэхүүн	Food consumption from own business	5.0	0.3	1.8	9.2	20.3

2.5 НЭГ ӨРХИЙН САРЫН ДУНДАЖ ОРЛОГЫН БҮТЭЦ, улсын дундажаар, 2014 оны эхний улирлын байдлаар
COMPOSITION OF MONTHLY AVERAGE INCOME PER HOUSEHOLD, by national average, as a first quarter of 2014

Орлогын төрөл	Types of income	хувь percentage				
		2013				2014
		I-III	IV-VI	VII-IX	X-XII	I-III
Орлого - Бүгд	Income - Total	100.0	100.0	100.0	100.0	100.0
1. Мөнгөн орлого - Бүгд	Monetary income - Total	90.4	89.4	91.2	91.6	90.2
Цалин хөлс	Wages and salaries	41.7	44.6	47.7	48.6	46.3
Тэтгэвэр, тэтгэмж, нөхөн олговор	Pensions, allowances and compensation	18.7	15.9	15.1	14.8	14.2
Хувийн аж ахуйн орлого	Household business income	19.4	19.4	18.1	18.0	18.1
Бусад	Other	10.6	9.5	10.3	10.2	11.6
2. Бусдаас үнэгүй авсан хүнсний болон хүнсний бус бүтээгдэхүүн	Food and nonfood products received from others free of charge	3.8	3.7	3.3	3.5	4.8
3. Өөрийн хувийн аж ахуйгаас хэрэглэсэн хүнсний бүтээгдэхүүн	Food consumption from own business	5.8	6.9	5.5	4.9	5.0

2.6 НЭГ ӨРХИЙН САРЫН ДУНДАЖ ЗАРЛАГЫН БҮТЭЦ, улсын дунджаар, 2014 оны эхний улирлын байдлаар
COMPOSITION OF MONTHLY AVERAGE EXPENDITURE PER HOUSEHOLD, by national average, as a first quarter of 2014

Зарлагын төрөл	Types of expenditure	хувь percentage				2014
		2013				
		I-III	IV-VI	VII-IX	X-XII	
Зарлага - Бүгд	Expenditure - Total	100.0	100.0	100.0	100.0	100.0
1. Мөнгөн зарлага - Бүгд	Monetary expenditure - Total	89.6	88.6	90.9	91.7	90.2
Хүнсний бүтээгдэхүүний зарлага	Food expenses	24.9	23.9	23.5	22.4	23.4
Хүнсний бус бараа, үйлчилгээний болон бусад зарлага	Expenses on non-food items and services & other expenditure	61.7	62.4	65.2	66.8	63.8
Бусдад өгсөн бэлэг, тусламж	Gifts & benefits	3.0	2.3	2.2	2.5	3.0
2. Бусдаас үнэгүй авсан хүнсний болон хүнсний бус бүтээгдэхүүн	Food and nonfood products received from others free of charge	4.1	4.0	3.4	3.4	4.8
3. Өөрийн хувийн аж ахуйгаас хэрэглэсэн хүнсний бүтээгдэхүүн	Food consumption from own business	6.3	7.4	5.7	4.9	5.0

2.7 НЭГ ӨРХИЙН САРЫН ДУНДАЖ ОРЛОГО, өрхийн хөдөлмөр эрхлэлтийн байдлаар, хот, хөдөөгөөр, бүсээр, суурьшлаар, 2014 оны эхний улирлын байдлаар
MONTHLY AVERAGE INCOME PER HOUSEHOLD, by employment status, urban and rural, regions and locations, as a first quarter of 2014

		төг tog		
	Нийт өрхийн дундаж орлого	Цалин хөлстэй ажил эрхэлдэг өрхийн дундаж орлого*	Хөдөө аж ахуйн бус үйлдвэрлэл, үйлчилгээ эрхэлдэг өрхийн дундаж орлого	
	Average income of total households	Average income of households engaged in paid work*	Average income of households engaged in non-agricultural businesses and services	
Улсын дундаж	National average	980 714	1 135 560	1 285 061
Хот	Urban	1 095 386	1 203 774	1 293 256
Хөдөө	Rural	783 548	929 525	1 253 657
Бүс	Region			
Баруун	Western	877 331	1 034 810	1 191 466
Хангай	Khangai	772 034	928 764	915 134
Төв	Central	881 352	1 029 241	1 456 968
Зүүн	Eastern	861 412	971 252	1 603 999
Улаанбаатар	Ulaanbaatar	1 178 997	1 281 015	1 340 937
Суурьшил	Location			
Улаанбаатар	Ulaanbaatar	1 178 997	1 281 015	1 340 937
Аймгийн төв	Aimag centers	934 830	1 048 561	1 189 879
Сумын төв	Soum centers	829 003	969 421	1 285 739
Хөдөө	Rural area	736 201	836 176	1 158 234

* Өрхийн аль нэг гишүүн нь цалин хөлстэй ажил эрхэлдэг өрхийг оруулж тооцсон.

* Estimation includes household that its any member has a paid job.

III. НИЙГМИЙН ДААТГАЛ, ХАЛАМЖ
SOCIAL INSURANCE AND WELFARE

3.1 НИЙГМИЙН ДААТГАЛЫН САНГИЙН ОРЛОГО, ЗАРЛАГА, төрлөөр, жил бүрийн эхний 4 сарын байдлаар
REVENUE AND EXPENDITURE OF SOCIAL INSURANCE FUND, by types, as a first 4 months of the selected years

		2013			2014			2014 I-IV 2013 I-IV %
		III	IV	I-IV	III	IV	I-IV	
Нийгмийн даатгалын сангийн орлого, сая төг	Revenue of social insurance fund, mln.tog	146 763.9	89 872.9	397 809.6	124 034.8	81 430.6	394 441.2	99.2
Үүнээс:	Of which:							
Тэтгэврийн даатгалын сангийн	Retirement insurance fund	103 910.2	58 983.2	288 580.4	82 581.0	51 906.1	273 684.7	94.8
Тэтгэмжийн даатгалын сангийн	Benefit insurance fund	7 213.3	4 553.0	19 169.7	7 675.7	6 226.7	24 042.7	125.4
Эрүүл мэндийн даатгалын сангийн	Health insurance fund	25 253.1	13 322.3	55 032.9	21 053.8	14 764.1	61 804.9	112.3
ҮОМШӨ*-ний даатгалын сангийн	IAOD* insurance fund	8 669.6	7 753.6	23 655.3	10 389.0	6 445.9	26 340.1	111.3
Ажилгүйдлийн даатгалын сангийн	Unemployment insurance fund	1 717.7	5 260.8	11 371.3	2 335.3	2 087.8	8 568.8	75.4
Нийгмийн даатгалын сангийн зарлага, сая төг	Expenditure of social insurance fund, mln.tog	100 238.4	99 710.0	369 740.5	109 724.0	105 112.3	407 960.1	110.3
Үүнээс:	Of which:							
Тэтгэврийн даатгалын сангийн	Retirement insurance fund	76 722.0	82 859.6	298 675.1	83 967.3	82 126.9	316 273.0	105.9
Тэтгэмжийн даатгалын сангийн	Benefit insurance fund	5 560.6	4 110.1	17 017.2	7 334.8	5 426.1	23 139.6	136.0
Эрүүл мэндийн даатгалын сангийн	Health insurance fund	11 219.4	9 174.0	36 816.1	14 636.0	13 743.0	53 442.1	145.2
ҮОМШӨ*-ний даатгалын сангийн	IAOD* insurance fund	2 832.0	2 381.8	9 924.3	2 246.9	2 411.5	9 511.6	95.8
Ажилгүйдлийн даатгалын сангийн	Unemployment insurance fund	3 904.4	1 184.5	7 307.8	1 359.0	1 404.8	5 593.8	76.5

Тайлбар: *ҮОМШӨ - Үйлдвэрлэлийн осол мэргэжлээс шалтгаалах өвчин

Note: * IAO - Industrial accident and occupational disease

3.2 НИЙГМИЙН ДААТГАЛД ЗААВАЛ ДААТГУУЛАГЧИД, ОЛГОСОН ТЭТГЭВРИЙН ХЭМЖЭЭ, тэтгэврийн т өрлөөр, жил бүрийн эхний 4 сарын байдлаар
INSURED PERSONS FOR COMPULSORY SOCIAL INSURANCE AND PENSION ALLOCATED, by types of pensions, as a first 4 months of the selected years

		2012 I-IV	2013 I-IV	2014 I-IV	2014 I-IV 2013 I-IV %
1. Заавал даатгуулагчдын тоо	Number of insured persons for compulsory insurance	528 481	576 963	631 507	109.5
Үүнээс:	Of which:				
Аж ахуйн нэгж, байгууллага	Establishments & institutions	334 798	370 641	412 727	111.4
Төсөвт байгууллага*	Government budgetary organization*	193 683	206 322	218 780	106.0
2. Олгосон тэтгэвэр, сая төг	Amount of granted pensions, mln.tog	183 084.5	267 151.5	311 025.6	116.4
Үүнээс:	Of which:				
Өндөр настны	Retirement	132 217.8	195 666.8	229 315.6	117.2
Хөгжлийн бэрхшээлтэй иргэдийн	Disabled pensions	23 133.6	32 492.1	39 273.7	120.9
Тэжээгчээ алдсаны	Breadwinner loss pension	11 813.5	15 516.0	16 687.5	107.6
Цэргийн	Military	15 919.6	23 476.6	25 748.8	109.7

Эх үүсвэр: Нийгмийн даатгалын ерөнхий газар

Source: Report of the General Authority for Social Insurance

Тайлбар: * Төсөвт байгууллагаас нийгмийн даатгал т өлж байгаа нийт хүний тоонд өөр ажилд шилжсэн, тэтгэвэр тогтоолгосон, ажлаас чөлөөлөгдсөн даатгуулагчдыг хамруулсан.

Note: * - The number of total insurers, who pay social insurance contribution from the budget organizations has included insurers even they have shifted to another job, retired and released.

Бүлэг 3. Нийгмийн даатгал, халамж

3.3 НИЙГМИЙН ХАЛАМЖИЙН ҮЙЛЧИЛГЭЭНД ХАМРАГДСАН ХҮН, ОЛГОСОН ТЭТГЭВЭР,
ТЭТГЭМЖИЙН ХЭМЖЭЭ, төрлөөр, жил бүрийн эхний 4 сарын байдлаар
PERSONS RECEIVED SOCIAL WELFARE SERVICES, AMOUNT OF GRANTED PENSIONS
AND ALLOWANCES, by types, as a first 4 months of the selected years

		Хүний тоо Number of persons					
		2013			2014		
		III	IV	I-IV	III	IV	I-IV
1. Нийгмийн халамжийн тэтгэвэр, тэтгэмж	Social welfare pensions and allowances	150 060	166 019	166 019	162 266	162 580	162 580
Халамжийн тэтгэвэр	Long-term pensions	53 721	54 498	54 498	54 859	54 859	54 859
Нөхцөлт мөнгөн тэтгэмж	Conditioned cash benefits	96 339	111 521	111 521	107 407	107 721	107 721
Үүнээс:	Of which:						
Жирэмсэн болон нярай , хөхүүл хүүхэдтэй эхчүүдийн тэтгэмж	Allowances to pregnant or lactating mothers	68 650	81 158	81 158	71 290	71 519	71 519
Ахмад настныг асарч буй иргэний	Allowances for people caring elders	13 345	14 057	14 057	14 084	14 087	14 087
Хөгжлийн бэрхшээлтэй иргэнийг асарч буй иргэний	Allowances for persons taking care of disabled ones	12 823	14 747	14 747	20 113	20 190	20 190
Бүтэн өнчин хүүхэд үрчлэн өсгөсний тэтгэмж	Allowances for persons who adopted and brought up of double orphans	1 521	1 559	1 559	1 920	1 925	1 925
2. Нийгмийн халамжийн үйлчилгээ болон хөнгөлөлт	Social welfare services and mitigations	199 746	201 307	201 307	218 421	233 828	233 828
Ахмад настнуудад үзүүлсэн хөнгөлөлт, тусламж	Concessions for the elders	23 600	36 100	36 100	38 298	38 326	38 326
Хөгжлийн бэрхшээлтэй иргэдэд үзүүлсэн хөнгөлөлт, тусламж	Concessions for disabled people	8 088	8 088	8 088	8 310	8 356	8 356
Нийгмийн халамжийн үйлчилгээ	Social welfare services	1 300	3 100	3 100	4 539	5 890	5 890
Нийгмийн халамжийн хөнгөлөлт, нөхцөлт мөнгөн тусламж	Social welfare incentives, conditioned cash benefits	163 898	151 156	151 156	164 324	178 304	178 304
Алдар цолтой ахмадуудад үзүүлсэн хөнгөлөлт, тусламж	Benefits for honored elders	2 860	2 863	2 863	2 950	2 952	2 952
Хүний хөгжил сангийн хишиг	Human development fund allowances	4 282	4 364	4 364	-	-	-
Хүний хөгжил сангийн хүүхдийн мөнгө	Cash benefits for children aged below 18	868 106	893 838	893 838	968 410	969 329	969 329
		Олгосон тэтгэвэр, тэтгэмж, сая төг Total granted pensions, mln.tog					
		2013			2014		
		III	IV	I-IV	III	IV	I-IV
1. Нийгмийн халамжийн тэтгэвэр, тэтгэмж	Social welfare pensions and allowances	11 818.3	12 170.0	43 045.4	11 562.2	11 181.8	44 778.5
Халамжийн тэтгэвэр	Long-term pensions	6 869.2	7 022.8	25 184.2	6 469.9	6 179.8	25 421.1
Нөхцөлт мөнгөн тэтгэмж	Conditioned cash benefits	4 949.1	5 147.2	17 861.2	5 092.3	5 002.0	19 357.4
Үүнээс:	Of which:						
Жирэмсэн болон нярай , хөхүүл хүүхэдтэй эхчүүдийн тэтгэмж	Allowances to pregnant or lactating mothers	3 268.0	3 503.1	12 045.1	3 060.8	2 926.3	11 481.5
Ахмад настныг асарч буй иргэний	Allowances for people caring elders	756.4	747.0	2 630.0	779.2	776.1	2 979.6
Хөгжлийн бэрхшээлтэй иргэнийг асарч буй иргэний	Allowances for persons taking care of disabled ones	801.0	784.9	2 772.7	1 130.6	1 178.4	4 432.2
Бүтэн өнчин хүүхэд үрчлэн өсгөсний тэтгэмж	Allowances for persons who adopted and brought up of double orphans	123.7	112.2	413.4	121.7	121.2	464.1
2. Нийгмийн халамжийн үйлчилгээ болон хөнгөлөлт	Social welfare services and mitigations	9 327.5	4 559.3	39 410.5	13 299.4	4 007.0	39 896.3
Ахмад настнуудад үзүүлсэн хөнгөлөлт, тусламж	Concessions for the elders	637.9	719.0	2 771.9	1 078.9	1 332.6	4 217.8
Хөгжлийн бэрхшээлтэй иргэдэд үзүүлсэн хөнгөлөлт, тусламж	Concessions for disabled people	345.1	424.8	1 316.1	453.5	554.6	1 821.3
Нийгмийн халамжийн үйлчилгээ	Social welfare services	72.8	337.9	433.0	483.0	800.5	2 023.8
Нийгмийн халамжийн хөнгөлөлт, нөхцөлт мөнгөн тусламж	Social welfare incentives, conditioned cash benefits	7 703.3	2 777.7	33 397.4	10 720.1	881.2	30 092.9
Алдар цолтой ахмадуудад үзүүлсэн хөнгөлөлт, тусламж	Benefits for honored elders	568.4	299.9	1 492.1	563.9	438.1	1 740.5
Хүний хөгжил сангийн хишиг	Human development fund allowances	593.3	70.1	4 168.2	-	-	-
Хүний хөгжил сангийн хүүхдийн мөнгө	Cash benefits for children aged below 18	18 748.5	19 749.8	72 435.3	19 563.8	19 564.1	77 810.7

Эх үүсвэр: Нийгмийн халамж, үйлчилгээний ерөнхий газар
Source: Report of the General Office of Social Welfare Service

**IV. ЭРҮҮЛ МЭНД
HEALTH**

**4.1 ТӨРӨЛТ, НАС БАРАЛТ, ЭХ, ХҮҮХДИЙН ЭНДЭГДЭЛ
BIRTHS, DEATHS, MATERNAL AND CHILD MORTALITY**

Хугацаа Periods	Амаржсан эх Number of mothers delivered child	Амьд төрсөн хүүхэд Live births	Эхийн эндэгдэл Maternal mortality	Нас баралт Deaths	Нялхсын эндэгдэл Infant mortality	5 хүртэлх насны хүүхдийн эндэгдэл Under-five mortality
2011 I-XII	70 328	70 576	34	17 127	1 152	1 410
2012 I-XII	74 474	74 778	38	16 923	1 143	1 396
2013 I-XII	79 371	79 780	34	16 192	1 166	1 438
2012 I	6 015	6 033	4	1 406	105	126
II	5 564	5 598	3	1 485	101	118
III	6 082	6 106	3	1 581	88	109
IV	6 234	6 277	3	1 391	91	109
I-IV	23 895	24 014	13	5 863	385	462
2013 I	6 532	6 564	1	1 408	113	136
II	5 855	5 888	3	1 339	95	111
III	6 485	6 500	4	1 313	103	122
IV	6 687	6 733	5	1 428	88	117
I-IV	25 559	25 685	13	5 488	399	486
2014 I	6 447	6 487	2	1 341	86	109
II	6 450	6 485	5	1 473	115	143
III	6 899	6 953	-	1 433	121	140
IV	6 692	6 744	4	1 367	112	124
I-IV	26 488	26 669	11	5 614	434	516
2014 I-IV %	103.6	103.8	84.6	102.3	108.8	106.2
2013 I-IV						

Эх үүсвэр: Эрүүл мэндийн яамны сар бүрийн мэдээ
Source: Monthly report of the Ministry of Health

**4.2 АМАРЖСАН ЭХ, АМЬД ТӨРСӨН ХҮҮХЭД, бүс, аймаг, нийслэлээр
NUMBER OF MOTHERS DELIVERED CHILD AND LIVE BIRTHS, by regions, aimags and the capital**

Аймаг, нийслэл Aimags and the capital	Амаржсан эх Number of mothers delivered child						Амьд төрсөн хүүхэд Live births					
	2013			2014			2013			2014		
	III	IV	I-IV	III	IV	I-IV	III	IV	I-IV	III	IV	I-IV
Бүгд/Total	6 485	6 687	25 559	6 899	6 692	26 488	6 500	6 733	25 685	6 953	6 744	26 669
Үүнээс./Of which:												
Баруун бүс	Western region											
Дүн/Sub total	857	856	3 253	906	881	3 435	858	851	3 259	910	890	3 452
БӨ/ВО	230	230	874	244	265	945	229	228	867	244	267	946
ГО/ГО	116	126	476	114	119	452	117	127	483	115	118	454
ЗА/ЗА	113	124	470	147	147	584	113	125	473	149	150	588
УВ/УВ	192	159	677	200	172	698	193	157	678	201	176	706
ХО/ХО	206	217	756	201	178	756	206	214	758	201	179	758
Хангайн бүс	Khangai region											
Дүн/Sub total	1 164	1 162	4 686	1 236	1 209	4 853	1 158	1 173	4 701	1 240	1 217	4 873
АР/АР	127	204	718	197	170	754	128	204	723	196	171	755
БХ/БХ	200	183	794	171	181	716	199	185	796	171	181	719
БУ/БУ	89	91	327	94	89	360	89	92	328	94	90	363
ОР/ОР	246	218	851	246	223	923	247	220	857	250	223	928
ӨВ/ӨВ	231	197	861	266	230	974	228	198	861	267	233	978
ХӨ/ХӨ	271	269	1 135	262	316	1 126	267	274	1 136	262	319	1 130
Төвийн бүс	Central region											
Дүн/Sub total	849	845	3 365	902	864	3 537	850	852	3 379	908	868	3 555
ГС/ГС	44	42	168	47	38	160	44	42	168	46	38	161
ДА/ДА	216	222	870	246	231	964	219	222	876	247	233	971
ДО/ДО	127	97	485	127	134	487	126	97	488	129	136	492
ДУ/ДУ	74	83	302	68	72	309	74	84	302	69	72	308
ӨМ/ӨМ	148	125	525	125	106	444	147	128	528	128	106	447
СЭ/СЭ	146	173	636	170	165	716	146	176	639	170	166	720
ТӨ/ТӨ	94	103	379	119	118	457	94	103	378	119	117	456
Зүүн бүс	Eastern region											
Дүн/Sub total	445	405	1 621	388	440	1 625	448	407	1 631	389	440	1 628
ДД/ДД	182	156	676	146	189	661	184	157	682	144	189	660
СҮ/СҮ	123	109	404	117	110	428	123	110	407	120	110	429
ХЭ/ХЭ	140	140	541	125	141	536	141	140	542	125	141	539
Улаанбаатар	Ulaanbaatar											
УБ/УБ	3 170	3 419	12 634	3 467	3 298	13 038	3 186	3 450	12 715	3 506	3 329	13 161

Бүлэг 4. Эрүүл мэнд

4.3 НЯЛХСЫН ЭНДЭГДЭЛ, бүс, аймаг, нийслэлээр
INFANT MORTALITY, by regions, aimags and the capital

Аймаг, нийслэл Aimags and the capital	Нялхсын эндэгдэл Infant mortality						1000 амьд төрөлтөд ногдох нялхсын эндэгдэл Infant mortality rate per 1000 live births					
	2013			2014			2013			2014		
	III	IV	I-IV	III	IV	I-IV	III	IV	I-IV	III	IV	I-IV
Бүгд/Total	103	88	399	121	112	434	16	13	16	17	17	16
Үүнээс:/Of which:												
Баруун бүс							Western region					
Дүн/Sub total	15	9	60	31	23	83	17	11	18	34	26	24
БӨ/BO	5	2	16	13	10	32	22	9	18	53	37	34
ГО/GO	2	1	13	4	2	13	17	8	27	35	17	29
ЗА/ZA	2	1	7	2	5	13	18	8	15	13	33	22
УВ/UV	4	3	13	6	4	13	21	19	19	30	23	18
ХО/КНО	2	2	11	6	2	12	10	9	15	30	11	16
Хангайн бүс							Khangai region					
Дүн/Sub total	25	18	88	16	17	75	22	15	19	13	14	15
АР/АР	4	2	15	-	3	8	31	10	21	-	18	11
БХ/ВКН	6	5	22	4	1	13	30	27	28	23	6	18
БУ/БУ	1	2	4	2	1	3	11	22	12	21	11	8
ОР/ОР	1	2	6	3	5	18	4	9	7	12	22	19
ӨВ/ОВ	2	3	13	2	3	13	9	15	15	7	13	13
ХӨ/КНС	11	4	28	5	4	20	41	15	25	19	13	18
Төвийн бүс							Central region					
Дүн/Sub total	8	11	45	14	7	39	9	13	13	15	8	11
ГС/GS	-	-	2	-	-	1	-	-	12	-	-	6
ДА/ДА	1	2	7	6	1	10	5	9	8	24	4	10
ДО/ДО	2	2	9	2	1	8	16	21	18	16	7	16
ДУ/ДУ	1	-	4	-	1	5	14	-	13	-	14	16
ӨМ/ОМ	1	6	14	5	2	12	7	47	27	39	19	27
СЭ/СЕ	2	-	6	-	-	-	14	-	9	-	-	-
ТӨ/ТО	1	1	3	1	2	3	11	10	8	8	17	7
Зүүн бүс							Eastern region					
Дүн/Sub total	2	4	21	8	4	22	4	10	13	21	9	14
ДД/DD	-	2	5	3	1	6	-	13	7	21	5	9
СҮ/SU	-	-	10	5	1	10	-	-	25	42	9	23
ХЭ/КНЕ	2	2	6	-	2	6	14	14	11	-	14	11
Улаанбаатар							Ulaanbaatar					
УБ/УВ	53	46	185	52	61	215	17	13	15	15	18	16

4.4 5 ХҮРТЭЛХ НАСНЫ ХҮҮХДИЙН ЭНДЭГДЭЛ, бүс, аймаг, нийслэлээр
UNDER-FIVE MORTALITY, by regions, aimags and the capital

Аймаг, нийслэл Aimags and the capital	5 хүртэлх насны хүүхдийн эндэгдэл Under-five mortality						1000 амьд төрөлтөд ногдох 5 хүртэлх насны хүүхдийн эндэгдэл Under-five mortality rate per 1000 live births					
	2013			2014			2013			2014		
	III	IV	I-IV	III	IV	I-IV	III	IV	I-IV	III	IV	I-IV
Бүгд/Total	122	117	486	140	124	516	19	17	19	20	18	19
Үүнээс:/Of which:												
Баруун бүс							Western region					
Дүн/Sub total	16	15	77	35	23	93	19	18	24	38	26	27
БӨ/BO	5	5	22	13	10	35	22	22	25	53	37	37
ГО/GO	2	2	15	5	2	14	17	16	31	43	17	31
ЗА/ZA	2	2	9	3	5	15	18	16	19	20	33	26
УВ/UV	5	4	15	6	4	13	26	25	22	30	23	18
ХО/КНО	2	2	16	8	2	16	10	9	21	40	11	21
Хангайн бүс							Khangai region					
Дүн/Sub total	29	24	102	21	21	93	25	20	22	17	17	19
АР/АР	4	4	18	1	3	11	31	20	25	5	18	15
БХ/ВКН	8	6	25	6	3	18	40	32	31	35	17	25
БУ/БУ	1	2	4	2	1	4	11	22	12	21	11	11
ОР/ОР	1	2	6	3	6	20	4	9	7	12	27	22
ӨВ/ОВ	4	3	16	3	3	16	18	15	19	11	13	16
ХӨ/КНС	11	7	33	6	5	24	41	26	29	23	16	21
Төвийн бүс							Central region					
Дүн/Sub total	12	15	57	17	8	52	14	18	17	19	9	15
ГС/GS	-	-	2	-	-	1	-	-	12	-	-	6
ДА/ДА	1	4	10	6	1	10	5	18	11	24	4	10
ДО/ДО	3	3	13	5	1	14	24	31	27	39	7	28
ДУ/ДУ	1	-	5	-	1	6	14	-	17	-	14	19
ӨМ/ОМ	2	6	15	5	2	15	14	47	28	39	19	34
СЭ/СЕ	4	-	8	-	1	3	27	-	13	-	6	4
ТӨ/ТО	1	2	4	1	2	3	11	19	11	8	17	7
Зүүн бүс							Eastern region					
Дүн/Sub total	3	9	33	8	4	28	7	22	20	21	9	17
ДД/DD	-	5	10	3	1	8	-	32	15	21	5	12
СҮ/SU	1	1	15	5	1	12	8	9	37	42	9	28
ХЭ/КНЕ	2	3	8	-	2	8	14	21	15	-	14	15
Улаанбаатар							Ulaanbaatar					
УБ/УВ	62	54	217	59	68	250	19	16	17	17	20	19

4.5 НАС БАРАЛТ, бүс, аймаг, нийслэлээр
DEATHS, by regions, aimags and the capital

Аймаг, нийслэл Aimags and the capital	Нас баралт Deaths						Эмнэлэгт нас баралт Deaths in hospitals					
	2013			2014			2013			2014		
	III	IV	I-IV	III	IV	I-IV	III	IV	I-IV	III	IV	I-IV
Бүгд / Total	1 313	1 428	5 488	1 433	1 367	5 614	329	346	1 345	363	352	1 456
Үүнээс:/Of which:												
Баруун бүс							Western region					
Дүн/Sub total	143	161	670	198	170	708	38	41	168	55	37	175
БӨ/BO	31	41	150	49	52	167	7	9	29	16	16	48
ГО/GO	21	26	103	33	23	112	9	7	37	5	5	30
ЗА/ZA	36	27	133	41	27	141	7	8	32	11	7	31
УВ/UV	37	32	143	36	39	151	8	7	32	9	4	23
ХО/ХНО	18	35	141	39	29	137	7	10	38	14	5	43
Хангайн бүс							Khangai region					
Дүн/Sub total	250	297	1 081	277	244	1 058	67	59	250	49	60	258
АР/AR	41	41	156	31	30	146	13	8	37	5	10	44
БХ/БКН	40	47	169	46	39	169	15	14	53	13	11	56
БҮ/ВУ	16	31	86	33	26	97	5	7	19	5	5	18
ОР/ОР	32	54	168	45	36	181	1	5	14	4	3	21
ӨВ/ОВ	61	51	216	41	39	187	16	11	56	11	13	59
ХӨ/КНС	60	73	286	81	74	278	17	14	71	11	18	60
Төвийн бүс							Central region					
Дүн/Sub total	195	219	812	214	197	846	36	38	141	38	27	148
ГС/GS	6	7	18	9	7	24	1	1	4	1	-	5
ДА/ДА	46	56	202	68	41	209	8	7	29	15	3	36
ДО/ДО	30	29	117	33	32	127	4	6	23	7	6	26
ДУ/ДУ	10	20	79	22	24	87	3	3	15	2	3	17
ӨМ/ОМ	31	32	109	26	26	111	6	11	24	5	10	27
СЭ/СЕ	39	45	160	32	40	179	10	5	29	3	5	19
ТӨ/ТО	33	30	127	24	27	109	4	5	17	5	-	18
Зүүн бүс							Eastern region					
Дүн/Sub total	93	98	377	99	99	411	22	20	96	24	22	91
ДД/DD	37	33	142	42	47	166	9	10	39	14	10	44
СҮ/SU	31	35	131	29	24	127	5	3	29	4	4	21
ХЭ/КНЕ	25	30	104	28	28	118	8	7	28	6	8	26
Улаанбаатар							Ulaanbaatar					
УБ/УВ	632	653	2 548	645	657	2 591	166	188	690	197	206	784

4.6 ЭМНЭЛЭГТ ХЭВТЭН ЭМЧЛҮҮЛЭГЧИД, бүс, аймаг, нийслэлээр
INPATIENTS, by regions, aimags and the capital

Аймаг, нийслэл Aimags and the capital	Эмнэлэгт хэвтэн эмчлүүлэгчид Inpatients						
	2013			2014			2014 I-IV 2013 I-IV %
	III	IV	I-IV	III	IV	I-IV	
Бүгд / Total	67 076	69 408	255 244	75 452	66 044	268 844	105.3
Үүнээс:/Of which:							
Баруун бүс							Western region
Дүн/Sub total	9 617	9 842	37 714	9 859	9 645	38 257	101.4
БӨ/BO	2 465	2 432	9 865	2 468	2 859	11 069	112.2
ГО/GO	1 366	1 424	5 470	1 454	1 444	5 500	100.5
ЗА/ZA	1 768	1 679	6 583	1 745	1 454	6 227	94.6
УВ/UV	2 031	1 864	7 202	2 041	1 782	7 063	98.1
ХО/ХНО	1 987	2 443	8 594	2 151	2 106	8 398	97.7
Хангайн бүс							Khangai region
Дүн/Sub total	11 322	11 969	44 250	12 211	10 979	44 699	101.0
АР/AR	1 710	2 070	7 686	2 090	1 911	8 021	104.4
БХ/БКН	2 040	1 964	7 400	1 973	1 773	7 278	98.4
БҮ/ВУ	1 251	1 393	4 904	1 373	857	4 202	85.7
ОР/ОР	1 724	1 754	6 540	1 943	1 818	7 124	108.9
ӨВ/ОВ	2 098	2 234	7 900	2 405	2 095	8 418	106.6
ХӨ/КНС	2 499	2 554	9 820	2 427	2 525	9 656	98.3
Төвийн бүс							Central region
Дүн/Sub total	9 207	9 493	35 803	10 270	9 569	38 658	108.0
ГС/GS	423	429	1 575	515	407	1 798	114.2
ДА/ДА	2 069	2 334	8 570	2 462	2 384	9 582	111.8
ДО/ДО	1 305	1 306	4 775	1 399	1 279	5 170	108.3
ДУ/ДУ	1 121	995	4 095	962	966	4 021	98.2
ӨМ/ОМ	1 042	987	3 791	1 243	1 093	4 127	108.9
СЭ/СЕ	1 847	1 922	7 465	2 045	1 871	7 962	106.7
ТӨ/ТО	1 400	1 520	5 532	1 644	1 569	5 998	108.4
Зүүн бүс							Eastern region
Дүн/Sub total	4 241	4 393	16 411	4 492	4 315	17 061	104.0
ДД/DD	1 574	1 666	6 227	1 616	1 715	6 384	102.5
СҮ/SU	1 115	1 156	4 317	1 246	1 158	4 584	106.2
ХЭ/КНЕ	1 552	1 571	5 867	1 630	1 442	6 093	103.9
Улаанбаатар							Ulaanbaatar
УБ/УВ	32 689	33 711	121 066	38 620	31 536	130 169	107.5

4.7 ХАЛДВАРТ ӨВЧНӨӨР ӨВЧЛӨГЧИД, өвчний төрлөөр
CASES OF COMMUNICABLE DISEASES, by types

Хугацаа Periods	Халдварт өвчнөөр өвчлөгчид Cases of communicable diseases	Вируст хепатит Viral hepatitis	Сүрьеэ Tuberculosis	Салхин цэцэг Varicella	Цусан суулга Shigellosis	Тэмбүү Syphilis	Гонококкт халдвар Gonococcal infection	Трихомониаз Trichomoniasis	Гахайн хавдар Mumps
2011 I-XII	42 839	14 672	3 985	3 097	2 120	4 268	5 159	4 000	1 016
2012 I-XII	43 305	6 856	3 944	2 806	2 051	4 954	5 351	4 158	9 060
2013 I-XII	37 318	2 537	4 111	4 669	1 982	6 246	4 842	3 793	5 268
2012 I	3 815	1 398	303	347	113	361	408	346	279
II	3 405	880	290	305	75	329	398	345	575
III	3 776	552	435	220	87	440	418	352	976
IV	4 321	487	443	240	129	440	521	397	1 306
I-IV	15 317	3 317	1 471	1 112	404	1 570	1 745	1 440	3 136
2013 I	4 370	409	335	604	90	629	549	386	1 145
II	2 769	284	268	386	60	397	357	272	651
III	3 399	305	394	488	78	526	427	388	560
IV	3 919	274	450	631	89	567	428	342	877
I-IV	14 457	1 272	1 447	2 109	317	2 119	1 761	1 388	3 233
2014 I	2 520	90	293	634	66	502	379	275	75
II	2 515	104	324	442	90	493	357	316	43
III	2 932	95	464	468	95	684	379	357	42
IV	3 220	139	465	535	92	694	414	363	70
I-IV	11 187	428	1 546	2 079	343	2 373	1 529	1 311	230
2014 I-IV 2013 I-IV %	77.4	33.6	106.8	98.6	108.2	112.0	86.8	94.5	7.1

Халдварт өвчнөөр өвчлөгчид, өвчний төрлөөр, дүнд эзлэх хувиар, 2013 оны эхний 4 сарын байдлаар
Cases of communicable diseases, by type and percentage, as a first 4 months of 2013 year

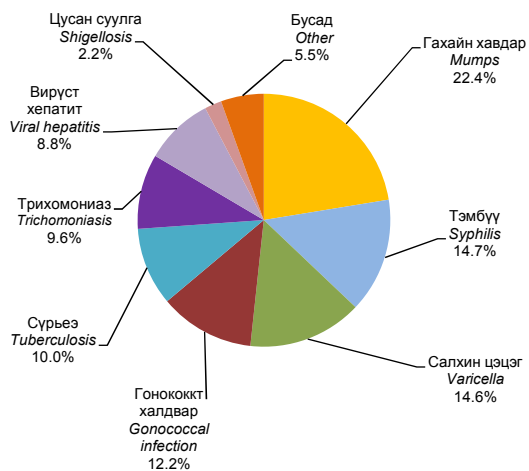

Халдварт өвчнөөр өвчлөгчид, өвчний төрлөөр, дүнд эзлэх хувиар, 2014 оны эхний 4 сарын байдлаар
Cases of communicable diseases, by type and percentage, as a first 4 months of 2014 year

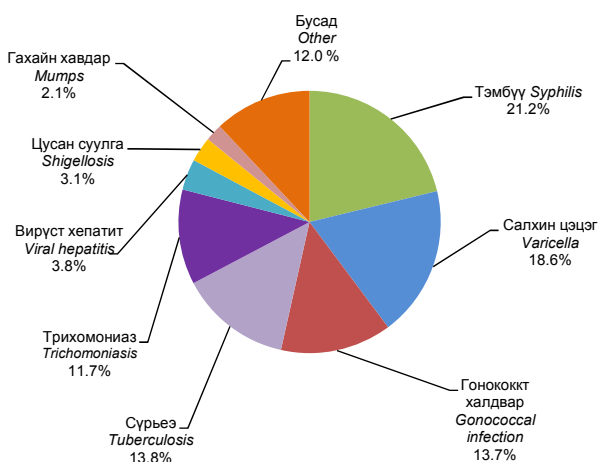

V. ЦАГ УУР, АГААРЫН БОХИРДОЛ
METEOROLOGY AND AIR POLLUTION

5.1 ЦАГ УУРЫН ҮЗҮҮЛЭЛТ
METEOROLOGICAL PARAMETERS

Цаг уурын станцын байршил	Meteorological stations	Агаарын дундаж температур (°C)				Олон жилийн (1981-2010 оны) дундаж температур (°C)-тай харьцуулбал : +, - Comparison with multi year (1981-2010) mean temperature (°C) : +, -				
		Air average temperature (°C)				2012	2013	2014		
		2012	2013	2014		2012	2013	2014		
		IV	IV	III	IV	IV	IV	III	IV	
Баруун бүс		Western region								
Өлгий	<i>Olgii</i>	4.8	5.2	-4.1	4.5	2.3	2.5	2.0	1.8	
Алтай	<i>Altai</i>	1.4	2.3	-7.1	2.3	1.4	2.1	1.7	2.1	
Улиастай	<i>Uliastai</i>	2.3	3.7	-9.2	4.7	1.1	2.2	0.7	3.2	
Тосонцэнгэл	<i>Tosontsengel</i>	1.3	1.9	-17.3	2.1	2.4	2.7	-1.3	2.9	
Улаангом	<i>Ulaangom</i>	4.0	5.0	-16.0	2.9	2.5	3.3	1.2	1.2	
Ховд	<i>Khovd</i>	6.3	7.0	-4.6	7.4	1.5	5.0	1.7	2.4	
Хангайн бүс		Khangai region								
Цэцэрлэг	<i>Tsetserleg</i>	3.4	2.2	-3.8	5.9	1.2	-0.3	2.3	3.4	
Баянхонгор	<i>Bayankhongor</i>	3.2	3.1	-4.6	5.6	1.2	0.8	2.7	3.3	
Булган	<i>Bulgan</i>	2.6	1.6	-4.3	5.7	0.8	-0.5	2.2	3.6	
Эрдэнэт	<i>Erdenet</i>	2.3	0.8	-4.9	6.0	0.3	-1.6	3.0	3.6	
Арвайхээр	<i>Arvaikheer</i>	3.7	1.6	-2.8	6.2	1.2	-1.1	3.0	3.5	
Хархорин	<i>Kharkhorin</i>	3.5	2.4	-3.6	7.1	1.8	0.8	3.9	5.4	
Мөрөн	<i>Moron</i>	3.7	4.0	-4.1	6.1	1.0	1.1	2.7	3.2	
Хатгал	<i>Khatgal</i>	-0.7	-0.7	-8.4	0.6	1.5	1.3	3.3	2.6	
Төвийн бүс		Central region								
Чойр	<i>Choir</i>	4.3	1.2	-2.5	8.1	1.1	-2.3	4.3	4.6	
Дархан	<i>Darkhan</i>	4.4	3.5	-3.5	8.5	1.5	0.6	3.5	5.6	
Сайншанд	<i>Sainshand</i>	8.3	6.1	2.3	11.0	1.5	-0.9	5.6	4.0	
Замын-Үүд	<i>Zamiin-Uud</i>	8.3	4.7	0.5	12.5	1.5	-2.3	4.0	5.5	
Мандалговь	<i>Mandalgovi</i>	4.6	2.0	-2.2	8.0	0.9	-1.9	3.4	4.1	
Даланзадгад	<i>Dalanzadgad</i>	8.9	6.9	0.4	10.5	2.0	-0.2	2.5	3.4	
Ханбогд	<i>Khanbogd</i>	10.7	7.8	3.6	13.0	1.7	-1.3	3.9	3.9	
Сүхбаатар	<i>Sukhbaatar</i>	3.9	3.7	-4.0	8.2	0.2	-0.3	2.2	4.2	
Баруунхараа	<i>Baruunkharaa</i>	4.1	2.9	-3.4	7.6	0.6	-0.8	3.9	3.9	
Зүүнхараа	<i>Zuunkharaa</i>	3.8	2.4	-4.2	7.6	1.8	0.4	4.2	5.6	
Зуунмод	<i>Zuunmod</i>	1.4	-1.2	-5.7	5.9	0.8	-2.2	3.0	4.9	
Зүүн бүс		Eastern region								
Чойбалсан	<i>Choibalsan</i>	4.1	1.6	-3.2	8.2	0.6	-2.3	3.8	4.2	
Баруун-Урт	<i>Baruun-Urt</i>	4.5	1.2	-3.0	8.3	0.8	-2.8	3.8	4.3	
Өндөрхаан	<i>Ondorkhaan</i>	3.4	1.3	-5.1	6.8	0.7	-1.8	3.5	3.7	
Улаанбаатар		Ulaanbaatar								
Улаанбаатар	<i>Ulaanbaatar</i>	2.7	0.2	-4.7	6.9	1.0	-1.9	3.0	4.8	

Эх сурвалж: Ус, цаг уурын хүрээлэнгийн мэдээ
Source: Data of the Institute of Meteorology and Hydrology

(Хүснэгт 5.1-ийн үргэлжлэл Table 5.1 continuation)

Цаг уурын станцын байршил	Meteorological stations	Үнэмлэхүй их температур (°C)				Үнэмлэхүй бага температур (°C)				
		Maximum temperature (°C)				Minimum temperature (°C)				
		2012	2013	2014		2012	2013	2014		
		IV	IV	III	IV	IV	IV	III	IV	
Баруун бүс		Western region								
Өлгий	<i>Olgii</i>	17.0	20.6	11.5	17.0	-18.5	-12.2	-21.0	-10.0	
Алтай	<i>Altai</i>	14.8	19.3	10.3	16.0	-13.4	-18.4	-28.8	-14.0	
Улиастай	<i>Uliastai</i>	16.6	20.6	10.7	20.0	-10.3	-15.3	-29.3	-10.0	
Тосонцэнгэл	<i>Tosontsengel</i>	16.6	20.8	1.9	20.0	-15.3	-16.1	-34.8	-18.7	
Улаангом	<i>Ulaangom</i>	19.2	23.7	-1.3	22.0	-9.4	-8.6	-34.1	-8.0	
Ховд	<i>Khovd</i>	20.8	24.3	14.2	23.0	-9.3	-12.8	-22.0	-8.0	
Хангайн бүс		Khangai region								
Цэцэрлэг	<i>Tsetserleg</i>	17.8	20.7	13.1	21.0	-12.2	-16.6	-21.8	-7.0	
Баянхонгор	<i>Bayankhongor</i>	17.5	21.1	13.7	19.0	-15.7	-16.9	-22.1	-8.0	
Булган	<i>Bulgan</i>	21.1	13.5	14.0	23.0	-13.5	-6.9	-26.6	-7.0	
Эрдэнэт	<i>Erdenet</i>	18.6	20.1	11.6	23.0	-12.4	-12.3	-20.9	-9.0	
Арвайхээр	<i>Arvaikheer</i>	18.3	20.6	13.5	20.0	-9.9	-16.5	-18.7	-8.0	
Хархорин	<i>Kharkhorin</i>	19.0	21.0	13.0	22.0	-9.0	-15.0	-21.0	-7.0	
Мөрөн	<i>Moron</i>	18.2	22.6	13.3	22.0	-12.1	-13.0	-22.4	-6.0	
Хатгал	<i>Khatgal</i>	12.3	16.9	9.4	17.0	-18.5	-18.8	-30.0	-14.0	
Төвийн бүс		Central region								
Чойр	<i>Choir</i>	23.3	19.8	16.0	25.0	-9.0	-13.5	-22.3	-6.0	
Дархан	<i>Darkhan</i>	21.8	23.9	16.8	28.0	-8.5	-10.0	-26.1	-5.0	
Сайншанд	<i>Sainshand</i>	29.1	26.3	21.0	28.0	-5.1	-9.6	-15.6	-4.0	
Замын-Үүд	<i>Zamiin-Uud</i>	27.9	24.2	20.0	29.0	-7.2	-15.1	-19.4	-2.0	
Мандалговь	<i>Mandalgovi</i>	22.1	23.3	15.8	29.0	-8.9	-15.6	-21.6	-6.0	
Даланзадгад	<i>Dalanzadgad</i>	24.2	25.3	17.2	25.0	-8.5	-11.5	-17.8	-3.0	
Ханбогд	<i>Khanbogd</i>	27.8	27.5	19.7	27.0	-4.6	-8.8	-15.0	0.0	
Сүхбаатар	<i>Sukhbaatar</i>	21.2	24.0	16.8	27.0	-9.9	-10.9	-26.6	-5.0	
Баруунхараа	<i>Baruunkharaa</i>	22.2	23.2	13.5	26.0	-9.9	-12.9	-30.8	-6.0	
Зүүнхараа	<i>Zuunkharaa</i>	21.0	23.0	16.0	27.0	-11.0	-14.0	-24.0	-6.0	
Зуунмод	<i>Zuunmod</i>	20.0	17.4	11.9	22.0	-11.5	-19.0	-25.0	-10.0	
Зүүн бүс		Eastern region								
Чойбалсан	<i>Choibalsan</i>	27.2	23.4	15.0	29.0	-9.1	-9.6	-21.9	-9.0	
Баруун-Урт	<i>Baruun-Urt</i>	26.5	21.4	15.6	27.0	-9.5	-9.8	-21.8	-8.0	
Өндөрхаан	<i>Ondorkhaan</i>	25.4	20.1	15.6	27.0	-10.8	-14.0	-27.2	-10.0	
Улаанбаатар		Ulaanbaatar								
Улаанбаатар	<i>Ulaanbaatar</i>	21.7	19.5	12.1	23.0	-9.7	-14.8	-22.2	-8.0	

(Хүснэгт 5.1-ийн үргэлжлэл Table 5.1 continuation)

Цаг уурын станцын байршил	Meteorological stations	Хур тунадасны нийлбэр (мм) Sum of precipitation (mm)				Салхины үнэмлэхүй их хурд (м/с) Maximum wind speed (m/s)				Шороон болон цасан шуургатай өдрийн тоо Number of dust and snow storm days			
		2012	2013	2014		2012	2013	2014		2012	2013	2014	
		IV	IV	III	IV	IV	IV	III	IV	IV	IV	III	IV
Баруун бүс		Western region											
Өлгий	<i>Olgii</i>	6.5	1.8	7.0	11.0	24	20	23	28	5	-	2	1
Алтай	<i>Altai</i>	4.2	3.1	3.9	24.2	34	21	20	23	4	1	-	1
Улиастай	<i>Uliastai</i>	7.5	3.7	8.0	23.2	24	16	12	20	4	2	1	3
Тосонцэнгэл	<i>Tosontsengel</i>	13.5	11.8	9.3	13.1	24	18	18	13	2	-	1	-
Улаангом	<i>Ulaangom</i>	12.7	1.6	5.3	12.3	12	17	7	26	3	1	-	1
Ховд	<i>Khovd</i>	10.1	5.1	1.8	4.8	22	16	12	18	8	4	2	1
Хангайн бүс		Khangai region											
Цэцэрлэг	<i>Tsetserleg</i>	8.6	21.7	5.7	14.1	16	19	18	18	1	2	1	-
Баянхонгор	<i>Bayankhongor</i>	5.4	12.4	6.7	21.7	25	18	20	18	2	-	2	1
Булган	<i>Bulgan</i>	8.8	16.5	1.3	14.1	22	18	18	16	-	1	-	-
Эрдэнэт	<i>Erdenet</i>	14.7	20.7	4.1	17.6	20	16	17	17	3	-	-	-
Арвайхээр	<i>Arvaikheer</i>	4.6	10.5	1.9	17.8	20	18	24	15	3	3	2	-
Хархорин	<i>Kharkhorin</i>	3.5	25.1	11.2	36.5	22	14	24	18	-	2	3	7
Мөрөн	<i>Moron</i>	13.1	3.9	5.8	30.9	20	20	18	18	11	2	6	1
Хатгал	<i>Khatgal</i>	1.8	2.2	3.5	33.8	18	18	24	24	7	1	1	1
Төвийн бүс		Central region											
Чойр	<i>Choir</i>	2.7	5.5	0.0	12.5	18	24	18	18	8	3	1	4
Дархан	<i>Darkhan</i>	12.8	1.5	5.1	46.1	22	16	17	22	3	-	1	6
Сайншанд	<i>Sainshand</i>	0.0	2.0	0.0	4.0	24	27	24	22	13	5	2	3
Замын-Үүд	<i>Zamiin-Uud</i>	0.0	8.6	0.1	1.3	18	20	20	16	17	7	3	3
Мандалговь	<i>Mandalgovi</i>	8.2	6.4	4.0	4.5	27	23	29	25	7	2	2	2
Даланзадгад	<i>Dalanzadgad</i>	2.4	0.0	8.8	8.7	28	20	25	21	11	14	4	4
Ханбогд	<i>Khanbogd</i>	0.0	0.0	0.8	2.8	20	16	20	16	12	12	3	4
Сүхбаатар	<i>Sukhbaatar</i>	20.2	1.4	2.5	16.6	31	18	19	24	7	1	1	4
Баруунхараа	<i>Baruunkharaa</i>	10.7	1.2	2.8	22.7	18	14	17	20	2	-	-	1
Зүүнхараа	<i>Zuunkharaa</i>	4.5	1.5	0.0	15.2	12	13	19	19	7	-	3	2
Зуунмод	<i>Zuunmod</i>	5.9	11.9	1.2	7.9	24	21	18	14	6	1	1	4
Зүүн бүс		Eastern region											
Чойбалсан	<i>Choibalsan</i>	0.3	11.0	3.2	4.8	26	22	14	20	5	4	7	12
Баруун-Урт	<i>Baruun-Urt</i>	2.6	6.5	0.0	9.8	24	24	20	23	3	2	1	9
Өндөрхаан	<i>Ondorkhaan</i>	6.1	9.0	0.4	2.4	20	24	20	21	1	3	1	3
Улаанбаатар		Ulaanbaatar											
Улаанбаатар	<i>Ulaanbaatar</i>	6.5	13.6	2.0	6.8	20	15	18	24	4	-	2	4

5.2 АГААР ДАХЬ БОХИРДУУЛАГЧ БОДИСЫН АГУУЛАМЖ, жил бүрийн 4 дүгээр сарын байдлаар
CONCENTRATION OF AIR POLLUTION, in April of selected years

Агаарын бохирдлын үзүүлэлт Indicators of air pollution			Улаанбаатар* Ulaanbaatar												Дархан-Уул** Darkhan-Uul		Орхон** Orkhon			
			Харуун Post**												Харуун Post		Харуун Post			
			1-p 1st	2-p 2nd	3-p 3rd	4-p 4th	5-p 5th	6-p 6th	7-p 7th	8-p 8th	1-p 1st	1-p 1st	2-p 2nd	2013	2014	2013	2014			
Хүхрлэг хий SO ₂ Sulphur dioxide SO ₂	Dундаж Average	0.012	0.018	0.012	0.013	0.011	0.016	0.016	0.015	0.007	0.009	0.013	0.003	0.007	0.005	0.015	0.004	0.004	0.005	
	Хамгийн их Maximum	0.022	0.036	0.026	0.029	0.028	0.039	0.042	0.024	0.022	0.020	0.036	0.010	0.023	0.015	0.012	0.050	0.011	0.019	0.023
XXX-ээс давсан хувь Exceeding percent of AQS	Dундаж Average	3.3	38.1	8.3	27.0	3.3	27.0	19.2	23.0	4.0	0.0	16.0	0.0	3.0	0.0	0.0	0.0	0.0	0.0	
	ХТ-хонгоор MN by day	30	21	24	30	30	30	26	30	25	29	25	23	29	44	44	44	44	44	
Азотын давхар исал NO ₂ Nitrogen dioxide NO ₂	Dундаж Average	0.030	0.215	0.070	0.020	0.122	0.051	0.032	0.037	0.025	0.030	0.035	0.032	0.022	0.024	0.021	0.052	0.057	0.029	0.053
	Хамгийн их Maximum	0.047	0.245	0.092	0.036	0.041	0.187	0.073	0.047	0.048	0.039	0.047	0.055	0.054	0.032	0.052	0.065	0.086	0.111	0.072
Нүүрсгөрөгчийн дууту исал NO Carbon dioxide CO	Dундаж Average	0.612	1.084	0.670	0.830	0.677	1.500	0.587	0.550	0.587	0.550	0.131	0.120	0.331	0.055	0.055	0.055	0.055	0.055	
	Хамгийн их Maximum	3.000	2.125	2.500	1.875	1.500	2.538	2.188	1.125	1.000	1.260	1.260	1.260	1.260	1.260	1.260	1.260	1.260	1.260	
Тоос PM ₁₀ Particulate matter PM ₁₀	Dундаж Average	0.096	0.156	0.151	0.108	0.239	0.181	0.142	0.150	0.203	0.038	0.097	0.070	0.094	0.094	0.094	0.094	0.094	0.094	
	Хамгийн их Maximum	0.288	0.244	0.398	0.184	0.486	0.284	0.238	0.658	0.443	0.070	0.371	0.171	0.744	0.744	0.744	0.744	0.744	0.744	
Тоос PM _{2.5} Particulate matter PM _{2.5}	Dундаж Average	0.039	0.033	0.031	0.033	0.033	0.033	0.033	0.033	0.033	0.033	0.033	0.033	0.033	0.033	0.033	0.033	0.033	0.033	
	Хамгийн их Maximum	0.071	0.055	0.071	0.085	0.085	0.085	0.085	0.085	0.085	0.085	0.085	0.085	0.085	0.085	0.085	0.085	0.085	0.085	
Озон I ₃ Ozone O ₃	Dундаж Average	0.016	0.029	0.027	0.033	0.027	0.024	0.024	0.024	0.024	0.024	0.024	0.024	0.024	0.024	0.024	0.024	0.024	0.024	
	Хамгийн их Maximum	0.029	0.055	0.055	0.066	0.051	0.045	0.045	0.045	0.045	0.045	0.045	0.045	0.045	0.045	0.045	0.045	0.045	0.045	

* Улаанбаатар хотын агаарын бохирдлын мэдээг хөнгөнийн дундаар зүүжлэв.

** Дархан-Уул, Орхон аймгийн мэдээг тухайн үеийн хэмжээний дүнгээр авав.

** Улаанбаатар хотын 1-р харуул (Мишээл-Экспо төв), 2-р харуул (Баруун дөрвөн зам), 3-р харуул (1-р хороолол), 4-р харуул (13-р хороолол) 5-р харуул (32-ын тойрог), 6-р харуул (Оффисеруудын ордон), 7-р харуул (Хархорин зах), 8-р харуул (Ургакш наран хороолол) орчимд тус тус хэмжилт хийжээ.

... Тухайн сард хэмжилт хийгдээгүй.

XXX-хуудрах хэмжээ

ХТ-хэмжилтийн тоо

* Ulaanbaatar city's posts - by daily average.

** Darkhan-Uul and Orkhon aimags post-by measurement of the particular time.

** Measuring areas by Ulaanbaatar city's posts: The 1st-post (around the Misheel-Expo center), the 2nd-post (around the West crossroad), the 3rd-post (around the 1st micro district), the 4th-post (around the 13th micro district), the 5th-post (around the 32nd Toirog), the 6th-post (around the Offitseruudyn ordon), 7th-post (Kharkhorin market) and the 8th-post (around the Urgakh naran micro district)

... There was not measurement on the post in the current month.

AQS-Air Quality Standard

MN-measured number

VI. ГЭМТ ХЭРЭГ
CRIME

6.1 УЛСЫН ХЭМЖЭЭНД БҮРТГЭГДСЭН ГЭМТ ХЭРЭГ, хэргийн ангилал, төрлөөр, жил бүрийн эхний 4 сарын байдлаар
COMMITTED OFFENCES, by classification and types of crimes, as a first 4 months of selected years

Хэргийн төрөл	Types of offences	2013			2014			2014 I-IV 2013 I-IV %
		III	IV	I-IV	III	IV	I-IV	
Бүртгэгдсэн хэрэг - Бүгд	Committed offences - Total	2 215	2 398	8 378	2 436	2 675	9 119	108.8
Гэмт хэргийн ангиллаар	By classification of crime							
Хөнгөн	Minor	924	996	3 666	1 071	1 268	4 253	116.0
Хүндэвтэр	Less serious	1 081	1 233	3 979	1 101	1 182	4 044	101.6
Хүнд	Serious	166	135	583	208	177	656	112.5
Онц хүнд	Grave	44	34	150	56	48	166	110.6
Гэмт хэргийн төрлөөр	By types of offences							
Хүний амь бие, эрүүл мэндийн эсрэг гэмт хэрэг	Crimes against human life and health (or physical well-being)	781	836	2 762	879	950	2 974	107.7
Үүнээс:	Of which:							
Хүнийг санаатай алах	Attempted murder	21	15	70	22	13	63	90.0
Бусдыг болгоомжгүй алах	Negligent murder	3	2	6	3	2	8	133.3
Амиа хорлосон	Committed to suicide	27	28	58	26	30	37	63.8
Золгүй явдлаас нас барсан	Deaths due to unfortunate cases	117	143	262	142	123	188	71.8
Бусдын бие махбодод гэмтэл учруулах	Inflicted injury to someone's body	606	645	2 344	683	780	2 666	113.7
Хүний эрх, эрх чөлөө, алдар хүнд, нэр төрийн эсрэг гэмт хэрэг	Crimes against individual's reputation and dignity	7	10	24	10	6	24	100.0
Хүүхэд, гэр бүл, нийгмийн ёс суртахууны эсрэг гэмт хэрэг	Crimes against children, family and social morals	43	40	138	29	50	143	103.6
Үүнээс:	Of which:							
Хүчин	Rape	36	24	101	19	36	103	102.0
Иргэдийн улс төрийн болон бусад эрх, эрх чөлөөний эсрэг гэмт хэрэг	Crimes against citizens' political and other rights and freedoms	6	4	22	4	12	34	154.5
Өмчлөх эрхийн эсрэг гэмт хэрэг	Crimes against the right of ownership	921	1 067	3 813	1 081	1 142	4 199	110.1
Үүнээс:	Of which:							
Хулгай	Theft of property	629	785	2 699	704	748	2 864	106.1
Булаалт	Mugging	23	19	83	25	27	88	106.0
Дээрэм	Robbery	57	52	219	103	79	283	129.2
Залилан	Fraud	111	109	427	150	157	540	126.5
Завших, үрэгдүүлэх	Forgery	36	40	121	28	24	93	76.9
Үндэсний аюулгүй байдлын эсрэг гэмт хэрэг	Crimes against national security	-	1	5	-	1	4	80.0
Аж ахуйн эсрэг гэмт хэрэг	Economic crimes	26	25	85	59	46	153	180.0
Нийгмийн аюулгүй байдлын эсрэг гэмт хэрэг	Crimes against public security	180	140	621	148	168	601	96.8
Үүнээс:	Of which:							
Танхайрах	Hooliganism	175	137	600	138	161	575	95.8
Хүн амын эрүүл мэндийн эсрэг гэмт хэрэг	Crimes against public health	24	39	86	34	37	107	124.4
Байгаль хамгаалах журмын эсрэг гэмт хэрэг	Crimes against environmental protection rules	25	29	110	29	38	121	110.0
Тээврийн хэрэгслийн хөдөлгөөний аюулгүй байдал, ашиглалтын журмын эсрэг гэмт хэрэг	Crimes against the rules of safety of traffic and use of motor vehicles	156	171	559	133	178	596	106.6
Захиргааны журмын эсрэг гэмт хэрэг	Crimes against administrative order	24	23	88	17	30	91	103.4
Шүүн таслах ажиллагааны эсрэг гэмт хэрэг	Crimes against administration of justice	8	9	31	8	9	31	100.0
Албан тушаалын гэмт хэрэг	Malfeasance crimes	10	4	30	3	7	37	123.3
Цэргийн албаны эсрэг гэмт хэрэг	Crimes against military service	-	-	4	-	1	4	100.0
Компьютерийн мэдээллийн аюулгүй байдлын эсрэг гэмт хэрэг	Crimes against security of computer data	-	-	-	-	-	-	-

Эх үүсвэр : Засгийн газрын тохируулагч агентлаг Цагдаагийн ерөнхий газрын мэдээлэл
Source: Report of the Government Regulatory Agency-General Police Department

6.2 БҮРТГЭГДСЭН ГЭМТ ХЭРЭГ, бүс, аймаг, нийслэлээр, хэргийн төрлөөр, жил бүрийн эхний 4 сарын байдлаар
COMMITTED OFFENCES, by regions, aimags and the capital and by types of crimes, as a first 4 months of selected years

Аймаг, нийслэл Aimags and the capital	Бүгд		Хүний амь бие, эрүүл мэндийн эсрэг гэмт хэрэг		Гэр бүлийн хүчирхийллийн улмаас үйлдэгдсэн гэмт хэрэг		Хүүхэд, гэр бүл, нийгмийн ёс суртахууны эсрэг гэмт хэрэг		Нийгмийн аюулгүй байдлын эсрэг гэмт хэрэг		Тээврийн хэрэгслийн хөдөлгөөний аюулгүй байдал, ашиглалтын журмын эсрэг гэмт хэрэг		Өмчлөх эрхийн эсрэг гэмт хэрэг	
	Total		Crimes against human life and health (or physical well-being)		Crimes committed by domestic violence		Crimes against children, family and social morals		Crimes against public security		Crimes against the rules of safety of traffic and use of motor vehicles		Crimes against the right of ownership	
	2013 I-IV	2014 I-IV	2013 I-IV	2014 I-IV	2013 I-IV	2014 I-IV	2013 I-IV	2014 I-IV	2013 I-IV	2014 I-IV	2013 I-IV	2014 I-IV	2013 I-IV	2014 I-IV
Бүгд / Total	8 378	9 119	2 762	2 974	108	246	138	143	621	601	559	596	3 813	4 199
	Баруун бүс													
	Western region													
Дүн / Subtotal	538	495	232	215	9	22	7	5	17	9	24	26	206	209
БӨ/БО	150	110	95	61	1	17	-	-	4	-	7	4	32	38
ГО/ГО	63	63	18	24	-	-	-	2	7	2	8	3	24	27
ЗА/ЗА	88	102	40	43	6	-	2	2	2	1	3	5	33	46
УВ/УВ	93	111	44	47	2	5	4	1	4	5	2	3	30	49
ХО/КНО	144	109	35	40	-	-	1	-	-	1	4	11	87	49
	Хангайн бүс													
	Khangai region													
Дүн / Subtotal	1 036	990	374	354	20	18	19	20	42	30	56	75	459	434
АР/АР	137	166	57	55	-	8	1	3	2	2	10	9	57	84
БХ/БКН	158	159	47	53	2	1	4	5	8	11	9	13	66	59
БУ/БУ	140	108	36	40	4	-	3	1	9	3	7	5	76	54
ОР/ОР	240	176	89	77	12	5	1	5	12	2	14	16	116	72
ӨВ/ОВ	178	153	72	50	2	4	6	4	8	4	11	21	63	61
ХӨ/КНС	183	228	73	79	-	-	4	2	3	8	5	11	81	104
	Төвийн бүс													
	Central region													
Дүн / Subtotal	1 176	1 405	452	481	13	17	22	30	68	58	103	160	423	538
АН/ГС	48	72	28	32	-	1	1	1	4	3	5	7	8	25
АА/ДА	222	324	91	112	2	3	6	9	21	12	8	24	84	154
АЙ/ДО	184	155	72	57	5	1	2	1	5	11	20	15	56	56
АО/ДУ	79	91	37	31	4	-	-	4	2	7	8	6	32	40
И/ОМ	135	156	55	57	1	8	1	4	8	5	18	29	50	43
НҮ/СЕ	230	271	88	92	1	-	8	6	17	9	12	24	74	82
О*ТО	278	336	81	100	-	4	4	5	11	11	32	55	119	138
	Зүүн бүс													
	Eastern region													
Дүн / Subtotal	549	505	156	156	10	21	12	7	50	36	23	25	282	246
ДД/ДД	295	198	94	62	2	3	6	2	9	8	8	5	168	106
СҮ/СУ	103	129	28	35	-	1	2	1	17	16	9	14	38	56
ХЭ/КНЕ	151	178	34	59	8	17	4	4	24	12	6	6	76	84
	Улаанбаатар													
	Ulaanbaatar													
УБ/УБ	5 030	5 681	1 533	1 758	56	167	77	79	443	467	351	308	2 422	2 756
Бусад* / Other*	49	43	15	10	-	1	1	2	1	1	2	2	21	16

* - Төмөр замын цагдаагийн хэлтэс, Иргэний агаарын тээврийн цагдаагийн хэлтэст бүртгэгдсэн болон Монгол Улсын иргэдийн хилийн чанадад үйлдсэн хэргийг хамруулав.
* - Offences recorded in Police divisions of Mongolian Railway and Airlines, and committed by Mongolian citizens in abroad have included.

6.3 18, ТҮҮНЭЭС ДЭЭШ НАСНЫ 10000 ХҮНД НОГДОХ БҮРТГЭГДСЭН ГЭМТ ХЭРЭГ,
бүс, аймаг, нийслэлээр, жил бүрийн эхний 4 сарын байдлаар
COMMITTED OFFENCES PER 10000 POPULATION AGED 18 AND ABOVE,
by regions, aimags and the capital, as a first 4 months of selected years

Аймаг, нийслэл	Aimags and the capital	2013			2014		
		III	IV	I-IV	III	IV	I-IV
Улсын дундаж	National average	12	13	44	13	14	47
Баруун бүс	Western region	5	6	24	6	6	22
Баян-Өлгий	Bayan-Olgii	7	6	28	6	4	21
Говь-Алтай	Govi-Altai	5	4	18	4	7	18
Завхан	Zavkhan	5	4	20	6	7	23
Увс	Uvs	3	8	21	8	4	25
Ховд	Khovd	6	9	30	6	7	23
Хангайн бүс	Khangai region	8	8	28	7	7	27
Архангай	Arkhangai	8	5	23	5	9	28
Баянхонгор	Bayankhongor	11	7	30	11	7	30
Булган	Bulgan	9	10	36	6	9	27
Орхон	Orkhon	10	10	39	7	8	29
Өвөрхангай	Ovorkhangai	6	7	25	6	6	21
Хөвсгөл	Khovsgol	6	7	22	7	7	28
Төвийн бүс	Central region	11	12	38	11	13	46
Говьсүмбэр	Govisumber	8	19	49	20	15	73
Дархан-Уул	Darkhan-Uul	11	9	36	13	16	53
Дорноговь	Dornogovi	11	15	46	9	10	39
Дундговь	Dundgovi	8	9	27	6	10	31
Өмнөговь	Omnogovi	11	12	37	12	11	42
Сэлэнгэ	Selenge	9	10	33	10	12	39
Төв	Tov	13	16	47	13	17	57
Зүүн бүс	Eastern region	11	12	41	9	10	38
Дорнод	Dornod	16	19	59	8	10	39
Сүхбаатар	Sukhbaatar	7	8	28	8	7	35
Хэнтий	Khentii	8	7	33	11	12	39
Улаанбаатар	Ulaanbaatar						
Улаанбаатар	Ulaanbaatar	16	17	60	19	20	67

Тайлбар: - Тухайн оны эхний 18, түүнээс дээш насны хүн амын тоонд үндэслэн тооцов.

Note: - Estimated by population aged 18 and over at beginning of given year

6.4 ГЭМТ ХЭРГИЙН УЛМААС УЧИРСАН ХОХИРОЛ, жил бүрийн эхний 4 сарын байдлаар
DAMAGES CAUSED BY CRIME, as a first 4 months of selected years

Үзүүлэлт	Indicators	2013			2014		
		III	IV	I-IV	III	IV	I-IV
Учирсан хохирол-Бүгд	Total amount of damages	4 970.3	3 873.3	35 336.7	6 532.9	7 369.9	22 704.9
Үүнээс:	Of which:						
Төрийн өмчид учирсан	Damages for state property	721.0	200.3	13 647.0	135.5	301.0	565.1
Хувийн өмчид учирсан*	Damages for private property*	4 175.7	3 169.4	16 980.1	6 371.1	6 937.0	21 888.4
Нөхөн төлүүлсэн	Amount of restituted damages	2 877.6	1 866.9	9 602.8	2 497.3	3 656.1	8 680.2

* - Хувь хүнд учирсан хохирлыг оруулсан .

* - Damages suffered for individuals are included.

6.5 БҮРТГЭГДСЭН ГЭМТ ХЭРЭГТ ХОЛБОГДСОН СЭЖИГТЭН, ЯЛЛАГДАГЧИД, бүс, аймаг, нийслэлээр, жил бүрийн эхний 4 сарын байдлаар
OFFENDERS (SUSPECTS AND DEFENDANTS), by regions, aimags and the capital, by types, as a first 4 months of selected years

Аймаг, нийслэл Aimags and the capital	Хэрэгт холбогдсон нийт сэжигтэн, яллагдагчид Total number of offenders (suspects & defendants)				Хэрэг үйлдэхдээ Crime committed by				Ял шийтгэлийн хугацаа дуусаагүй байсан Period of punishment has not expired	
	2013 I-IV	2014 I-IV	Эмэгтэй Female	18 хүртэлх насны Below age of 18	Бүлэглэсэн Group of people		Согтуу байсан Drunk people		2013 I-IV	2014 I-IV
					2013 I-IV	2014 I-IV	2013 I-IV	2014 I-IV		
	Бүгд / Total	6 733	7 365	1 077	362	1 367	1 454	1 871	1 940	331
Баруун бүс					Western region					
Дүн / Subtotal	483	488	47	24	119	104	148	118	7	12
БӨ/BO	148	112	6	3	25	24	44	31	1	1
ГО/GO	63	58	7	1	15	3	20	16	-	4
ЗА/ZA	66	104	9	14	7	23	27	20	1	-
УВ/UV	77	109	13	2	23	24	30	34	3	5
ХО/КНО	129	105	12	4	49	30	27	17	2	2
Хангайн бүс					Khangaï region					
Дүн / Subtotal	903	1 022	106	72	248	331	296	330	54	57
АР/AR	133	207	15	20	43	96	25	43	6	19
БХ/ВКН	166	175	26	8	54	47	42	63	7	9
БУ/ВУ	122	92	7	7	27	29	28	20	11	7
ОР/OR	176	158	23	8	47	36	77	84	12	7
ӨВ/OV	167	186	16	9	44	81	59	50	5	11
ХӨ/КНС	139	204	19	20	33	42	65	70	13	4
Төвийн бүс					Central region					
Дүн / Subtotal	1 052	1 208	152	56	254	255	318	403	60	58
ГС/GS	38	63	8	3	1	9	18	28	3	5
ДА/ДА	227	261	47	19	68	58	91	103	25	8
ДО/ДО	177	160	18	11	42	49	63	68	5	4
ДУ/ДУ	60	84	6	2	13	27	28	34	-	3
ӨМ/ОМ	85	128	10	4	7	17	32	53	1	2
СЭ/СЕ	229	254	36	9	83	58	79	79	21	32
ТӨ/ТО	236	258	27	8	40	37	7	38	5	4
Зүүн бүс					Eastern region					
Дүн / Subtotal	406	476	41	12	119	157	134	137	13	32
ДД/DD	187	195	13	5	64	71	46	46	2	7
СҮ/SU	91	108	11	4	16	29	33	39	1	-
ХЭ/КНЕ	128	173	17	3	39	57	55	52	10	25
Улаанбаатар					Ulaanbaatar					
УБ/UB	3 843	4 143	725	197	613	604	966	946	194	208
Бусад* / Other*	46	28	6	1	14	3	9	6	3	-

* - Төмөр замын цагдаагийн хэлтэс, Иргэний агаарын тээврийн цагдаагийн хэлтэст бүртгэгдсэн болон Монгол Улсын иргэдийн хилийн чанадад үйлдсэн хэргийг хамааруулав.

* - Offences recorded in Police divisions of Mongolian Railway and Airlines, and committed by Mongolian citizens in abroad have included.

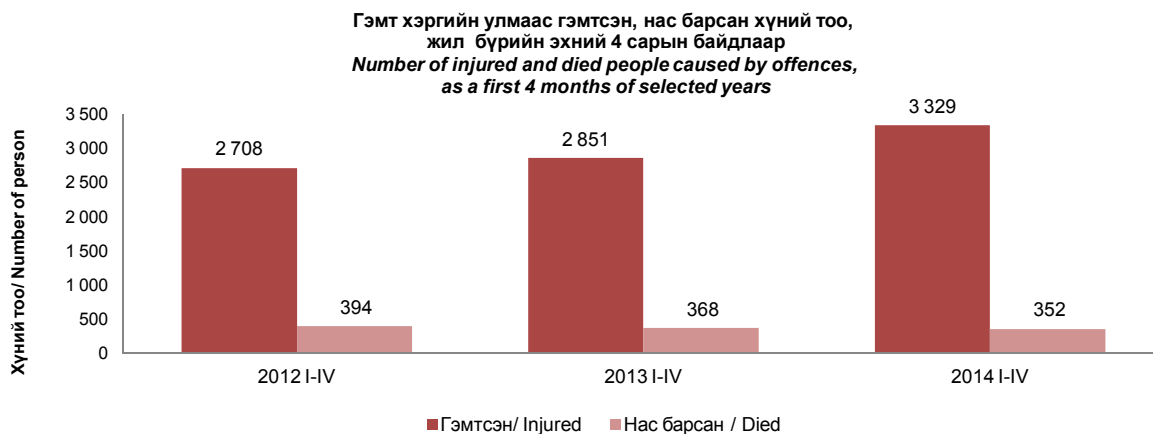

VII. ДОТООДЫН НИЙТ БҮТЭЭГДЭХҮҮН
GROSS DOMESTIC PRODUCT

7.1 ДОТООДЫН НИЙТ БҮТЭЭГДЭХҮҮН, үйлдвэрлэлийн аргаар, улирлаар, оны үнээр
 GROSS DOMESTIC PRODUCT, by production approach, by quarter, at current prices

		сая төг mln.tog					
Хугацаа	ДНБ	Хөдөө аж ахуй	Аж үйлдвэр, барилга	Үйлчилгээ	Бүтээгдэхүүний цэвэр татвар	ДНБ, улирлын нөлөөллийг арилгасан**	
Periods	GDP	Agriculture	Industry, construction	Services	Net taxes on products	GDP, seasonally adjusted**	
2009	I - III	1 101 956.6	67 439.8	314 771.0	612 779.3	106 966.5	1 474 070.1
	IV-VI	1 708 257.8	403 224.0	460 345.3	682 745.9	161 942.6	1 536 573.8
	VII-IX	1 747 017.6	383 669.8	481 650.0	724 410.1	157 287.6	1 670 060.3
	X-XII	2 033 405.2	323 046.8	724 152.4	820 634.9	165 571.1	1 858 841.3
	I - XII	6 590 637.1	1 177 380.5	1 980 918.7	2 840 570.2	591 767.8	6 539 545.5
2010	I - III	1 460 081.9	50 851.7	516 022.4	721 276.1	171 931.7	1 954 186.5
	IV-VI	2 228 925.4	494 869.8	635 144.2	855 123.1	243 788.3	1 987 031.9
	VII-IX	2 254 834.2	361 213.4	747 039.9	865 427.0	281 154.0	2 169 267.2
	X-XII	2 470 663.1	295 220.6	882 283.1	986 418.2	306 741.1	2 169 268.2
	I - XII	8 414 504.6	1 202 155.6	2 780 489.6	3 428 244.3	1 003 615.1	8 279 753.9
2011	I - III	1 981 223.9	60 150.1	658 138.9	967 385.8	295 549.3	2 509 490.7
	IV-VI	2 959 584.0	560 882.6	829 211.0	1 155 552.9	413 937.5	2 685 406.0
	VII-IX	3 091 184.3	405 350.7	972 302.0	1 208 357.4	505 174.2	2 876 386.2
	X-XII	3 055 731.6	338 731.7	959 789.8	1 308 774.7	448 435.3	2 984 684.5
	I - XII	11 087 723.8	1 365 115.0	3 419 441.7	4 640 070.8	1 663 096.2	11 055 967.4
2012	I - III	2 505 094.8	83 996.7	741 050.4	1 307 375.8	372 672.0	3 220 199.0
	IV-VI	3 886 506.7	815 954.9	1 004 616.4	1 500 636.4	565 299.0	3 396 906.9
	VII-IX	3 653 160.3	570 321.4	953 847.9	1 648 846.7	480 144.2	3 526 470.8
	X-XII	3 968 136.3	509 000.9	1 177 956.1	1 840 850.4	440 329.0	3 753 095.7
	I - XII	14 012 898.1	1 979 273.8	3 877 470.8	6 297 709.3	1 858 444.3	13 896 672.4
2013*	I - III	2 906 975.0	108 459.7	827 485.0	1 553 960.4	417 070.0	3 841 810.5
	IV-VI	4 684 035.7	1 071 877.8	1 116 346.5	1 831 247.5	664 563.9	4 083 927.8
	VII-IX	4 675 383.1	682 359.3	1 485 054.4	1 948 875.0	559 094.4	4 336 314.6
	X-XII	5 283 779.4	668 502.2	1 685 863.2	2 393 038.1	536 375.9	4 700 565.0
	I - XII	17 550 173.3	2 531 199.0	5 114 749.2	7 727 120.9	2 177 104.2	16 962 617.9
2014*	I - III	3 438 952.0	128 670.1	1 054 687.6	1 825 797.4	429 797.0	5 040 222.3
<u>2013* I-III</u> 2012 I-III	%	116.0	129.1	111.7	118.9	111.9	-
<u>2014* I-III</u> 2013 I-III	%	118.3	118.6	127.5	117.5	103.1	-
<u>2013* X-XII</u> 2013* VII-IX	%						108.4
<u>2014* I-III</u> 2013* X-XII	%						107.2

Тайлбар: * урьдчилсан гүйцэтгэл
 ** туршилт тооцоо
 Note: * preliminary results
 ** experimental estimation

7.2 ДОТООДЫН НИЙТ БҮТЭЭГДЭХҮҮН, үйлдвэрлэлийн аргаар, улирлаар, 2005 оны зэрэгцүүлэх үнээр
GROSS DOMESTIC PRODUCT, by production approach, by quarter, at 2005 constant prices

		сая төг mln.tog					
Хугацаа		ДНБ	Хөдөө аж ахуй	Аж үйлдвэр, барилга	Үйлчилгээ	Бүтээгдэхүүний цэвэр татвар	ДНБ, улирлын нөлөөллийг арилгасан**
Periods		GDP	Agriculture	Industry, construction	Services	Net taxes on products	GDP, seasonally adjusted**
2009	I - III	706 458.5	42 576.6	218 645.8	373 741.6	71 494.5	945 776.9
	IV-VI	1 052 958.1	308 383.8	263 867.7	376 985.4	103 721.2	965 524.6
	VII-IX	1 005 662.4	241 428.5	275 551.7	377 912.6	110 769.6	982 840.6
	X-XII	1 148 594.2	203 929.3	352 764.5	483 931.4	107 969.0	1 000 978.9
	I - XII	3 913 673.2	796 318.2	1 110 829.7	1 612 571.0	393 954.3	3 895 121.0
2010	I - III	764 473.8	35 934.6	240 834.6	391 359.2	96 345.4	1 033 471.0
	IV-VI	1 118 953.4	257 350.1	275 700.2	448 082.2	137 820.9	1 018 637.9
	VII-IX	1 126 176.1	204 747.6	305 749.1	451 184.5	164 494.9	1 073 720.8
	X-XII	1 153 181.6	166 117.7	336 243.2	479 552.5	171 268.2	1 073 721.8
	I - XII	4 162 784.9	664 150.1	1 158 527.1	1 770 178.3	569 929.4	4 199 551.4
2011	I - III	861 545.0	35 784.2	252 146.5	447 593.2	126 021.2	1 137 759.7
	IV-VI	1 284 303.8	255 734.6	307 273.6	523 262.4	198 033.3	1 192 709.3
	VII-IX	1 359 596.9	201 737.8	336 563.9	543 861.6	277 433.6	1 247 590.4
	X-XII	1 386 394.6	167 426.1	368 243.6	552 061.4	298 663.4	1 286 052.8
	I - XII	4 891 840.4	660 682.7	1 264 227.6	2 066 778.6	900 151.5	4 864 112.3
2012	I - III	998 500.1	43 273.0	277 493.3	535 702.7	142 031.0	1 319 068.8
	IV-VI	1 428 994.7	310 676.2	343 028.1	576 097.9	199 192.4	1 341 265.9
	VII-IX	1 490 518.5	243 257.0	341 683.2	642 670.3	262 908.0	1 381 248.5
	X-XII	1 580 469.1	205 984.5	426 996.5	648 906.7	298 581.4	1 426 182.5
	I - XII	5 498 482.4	803 190.7	1 389 201.2	2 403 377.6	902 712.9	5 467 765.7
2013*	I - III	1 068 934.1	52 052.5	298 207.7	565 064.6	153 609.3	1 452 719.6
	IV-VI	1 633 206.4	374 728.5	389 071.0	640 069.7	229 337.1	1 507 537.8
	VII-IX	1 667 514.9	267 680.1	460 128.3	682 360.7	257 345.9	1 544 623.3
	X-XII	1 774 519.9	216 853.3	521 168.1	755 039.4	281 459.2	1 583 702.3
	I - XII	6 144 175.3	911 314.4	1 668 575.1	2 642 534.4	921 751.4	6 088 582.9
2014*	I - III	1 148 133.3	61 616.7	345 091.3	594 343.6	147 081.7	1 617 856.0
<u>2013* I-III</u> 2012 I-III	%	107.1	120.3	107.5	105.5	108.2	-
<u>2014* I-III</u> 2013 I-III	%	107.4	118.4	115.7	105.2	95.8	-
<u>2013* X-XII</u> 2013* VII-IX	%						102.5
<u>2014* I-III</u> 2013* X-XII	%						102.2

Тайлбар: * урьдчилсан гүйцэтгэл
** туршилт тооцоо
Note: * preliminary results
** experimental estimation

7.3 ДОТООДЫН НИЙТ БҮТЭЭГДЭХҮҮН, эцсийн ашиглалтын аргаар, улирлаар, оны үнээр **
 GROSS DOMESTIC PRODUCT, by expenditure approach, by quarter, at current prices**

сая төг. *mln.tog*

Хугацаа <i>Periods</i>	ДНБ <i>GDP</i>	Эцсийн хэрэглээ <i>Final consumption</i>	Хөрөнгийн нийт хуримтлал <i>Gross capital formation</i>	Цэвэр экспорт <i>Net exports</i>
2009 I-III	1 174 745.4	1 229 855.6	85 071.4	- 140 181.6
IV-VI	1 643 946.1	1 173 534.5	586 194.6	- 115 783.0
VII-IX	1 684 283.7	1 129 642.2	657 627.8	- 102 986.3
X-XII	2 065 428.1	1 248 439.3	936 370.5	- 119 381.6
I-XII	6 568 403.4	4 781 471.6	2 265 264.3	- 478 332.5
2010 I-III	1 477 036.8	1 319 578.0	335 562.9	- 178 104.1
IV-VI	2 251 588.0	1 377 675.4	889 230.5	- 15 317.9
VII-IX	2 273 697.1	1 485 500.8	1 034 466.4	- 246 270.1
X-XII	2 457 242.3	1 488 013.6	1 173 411.4	- 204 182.6
I-XII	8 459 564.2	5 670 767.9	3 432 671.2	- 643 874.8
2011 I-III	2 003 749.5	1 604 893.9	912 224.6	- 513 369.0
IV-VI	3 070 994.1	1 761 083.2	1 911 573.4	- 601 662.6
VII-IX	2 985 421.7	1 688 296.7	2 379 042.1	-1 081 917.1
X-XII	3 107 975.8	1 899 285.5	1 727 954.8	- 519 264.6
I-XII	11 168 141.0	6 953 559.3	6 930 794.9	-2 716 213.2
2012 I-III	2 625 854.5	2 105 899.3	1 504 557.5	- 984 602.4
IV-VI	4 068 053.5	2 421 523.1	2 445 979.8	- 799 449.5
VII-IX	3 767 604.8	2 254 882.7	2 942 382.0	-1 429 659.9
X-XII	4 126 466.2	2 585 373.6	2 066 956.4	- 525 863.8
I-XII	14 587 978.9	9 367 678.7	8 959 875.8	-3 739 575.6
2013* I-III	3 015 442.0	2 384 913.4	1 422 745.9	- 792 217.4
IV-VI	4 848 047.6	3 065 231.3	2 816 385.0	-1 033 568.6
VII-IX	4 883 939.6	2 778 706.8	3 386 526.6	-1 281 293.8
X-XII	5 635 811.9	3 216 499.7	3 153 341.5	- 734 029.3
I-XII	18 383 241.1	11 445 351.3	10 778 999.0	-3 841 109.1
2014* I-III	3 753 627.4	2 724 166.2	1 321 354.3	- 291 893.1
$\frac{2013^* \text{ I-III}}{2012 \text{ I-III}}$ %	114.8	113.2	94.6	80.5
$\frac{2014^* \text{ I-III}}{2013^* \text{ I-III}}$ %	124.5	114.2	92.9	36.8

Тайлбар: * урьдчилсан гүйцэтгэл
 ** туршилт тооцоо
 Note: * preliminary results
 ** experimental estimation

7.4 ДОТООДЫН НИЙТ БҮТЭЭГДЭХҮҮН, эцсийн ашиглалтын аргаар, улирлаар, 2005 оны зэрэгцүүлэх үнээр **
GROSS DOMESTIC PRODUCT, by expenditure approach, by quarter, at 2005 constant prices**сая төг. *mln.tog*

Хугацаа		ДНБ	Эцсийн хэрэглээ	Хөрөнгийн нийт хуримтлал	Цэвэр экспорт
<i>Periods</i>		<i>GDP</i>	<i>Final consumption</i>	<i>Gross capital formation</i>	<i>Net exports</i>
2009	I-III	671 044.7	790 558.7	52 570.4	- 172 084.4
	IV-VI	1 021 310.0	740 652.1	361 684.4	- 81 026.5
	VII-IX	1 052 794.2	741 945.1	377 810.4	- 66 961.3
	X-XII	1 183 977.5	798 756.1	494 538.2	- 109 316.8
	I-XII	3 929 126.4	3 071 911.9	1 286 603.4	- 429 389.0
2010	I-III	741 726.0	816 083.6	181 683.7	- 256 041.4
	IV-VI	1 169 370.2	814 292.0	503 666.2	- 148 587.9
	VII-IX	1 172 828.9	923 517.1	517 271.0	- 267 959.1
	X-XII	1 099 088.7	867 615.9	552 025.9	- 320 553.1
	I-XII	4 183 013.8	3 421 508.5	1 754 646.8	- 993 141.5
2011	I-III	900 427.1	953 666.9	408 378.7	- 461 618.5
	IV-VI	1 233 187.8	991 986.7	877 462.6	- 636 261.5
	VII-IX	1 392 497.9	937 980.9	1 020 711.6	- 566 194.6
	X-XII	1 384 397.6	996 013.0	673 823.3	- 285 438.7
	I-XII	4 910 510.3	3 879 647.4	2 980 376.2	-1 949 513.3
2012	I-III	971 366.9	1 127 164.3	708 415.7	- 864 213.1
	IV-VI	1 517 810.8	1 207 479.2	1 154 227.7	- 843 896.1
	VII-IX	1 504 902.9	1 118 319.6	1 188 423.3	- 801 840.1
	X-XII	1 535 263.9	1 203 248.0	831 881.6	- 499 865.8
	I-XII	5 529 344.5	4 656 211.1	3 882 948.4	-3 009 815.0
2013*	I-III	1 071 567.7	1 201 800.6	590 531.0	- 720 763.9
	IV-VI	1 718 467.8	1 518 913.5	973 539.3	- 773 985.0
	VII-IX	1 680 370.6	1 287 108.4	1 243 691.3	- 850 429.1
	X-XII	1 698 897.1	1 408 193.8	1 155 496.9	- 864 793.6
	I-XII	6 169 303.3	5 416 016.4	3 963 258.5	-3 209 971.6
2014*	I-III	1 151 230.4	1 240 949.9	515 231.3	- 604 950.8
<u>2013* I-III</u>	%	110.3	106.6	83.4	83.4
<u>2012 I-III</u>					
<u>2014* I-III</u>	%	107.4	103.3	87.2	83.9
<u>2013* I-III</u>					

Тайлбар: * урьдчилсан гүйцэтгэл
 ** туршилт тооцоо
 Note: * *preliminary results*
 ** *experimental estimation*

VIII. МӨНГӨ, ЗЭЭЛ, ҮНЭТ ЦААСНЫ ЗАХ ЗЭЭЛ*
MONEY, LOAN, STOCK MARKET

8.1 МӨНГӨНИЙ НИЙЛҮҮЛЭЛТ, сарын эцэст
MONEY SUPPLY, at the end of every month

Хугацаа, сараар Periods, by months	Мөнгө M2 Money M2	Бараг мөнгө Quasi money	Мөнгө M1 Money M1	Төгрөгийн харилцах Current account	Банкнаас гадуурх мөнгө Currency outside banks	сая төг / mln. tog
						Гүйлгээнд байгаа бэлэн мөнгө Currency issued in circulation
2012 I	6 147 458.7	4 581 661.8	1 565 796.9	1 106 369.6	459 427.3	656 998.9
II	6 237 570.2	4 737 242.4	1 500 327.8	1 041 929.9	458 397.9	673 778.6
III	6 104 817.6	4 616 653.9	1 488 163.7	1 040 081.6	448 082.1	648 454.6
IV	6 362 908.7	4 767 102.1	1 595 806.6	1 096 980.9	498 825.7	708 876.4
V	6 729 609.3	4 988 250.9	1 741 358.4	1 145 705.1	595 653.3	782 922.5
VI	7 051 197.7	5 254 022.5	1 797 175.2	1 134 243.8	662 931.5	891 527.8
VII	6 953 531.5	5 293 169.2	1 660 362.3	1 068 646.3	591 716.0	801 409.3
VIII	6 997 147.9	5 316 061.1	1 681 086.8	1 089 828.2	591 258.7	814 882.5
IX	7 112 176.0	5 454 158.5	1 658 017.5	1 106 228.4	551 789.1	745 629.7
X	7 132 595.1	5 553 857.1	1 578 738.0	1 077 450.3	501 287.6	717 559.2
XI	7 033 210.8	5 476 076.7	1 557 134.1	1 055 914.1	501 220.0	722 110.5
XII	7 617 272.4	5 781 859.3	1 835 413.2	1 231 528.8	603 884.4	828 450.3
2013 I	7 340 701.0	5 761 304.5	1 579 396.5	1 064 298.2	515 098.3	742 095.5
II	7 238 045.0	5 757 678.1	1 480 366.9	1 013 884.6	466 482.3	675 601.5
III	7 300 600.2	5 711 420.0	1 589 180.2	1 106 522.4	482 657.7	687 718.8
IV	7 184 162.1	5 515 865.2	1 668 296.9	1 136 769.5	531 527.4	759 822.5
V	7 907 789.7	6 128 611.4	1 779 178.3	1 181 389.0	597 789.3	830 979.7
VI	8 004 023.9	5 977 230.7	2 026 793.2	1 426 467.3	600 325.9	835 813.3
VII	8 088 684.2	6 161 088.6	1 927 595.6	1 340 548.3	587 047.3	832 173.6
VIII	8 410 146.6	6 459 674.0	1 950 472.6	1 319 807.8	630 664.9	867 821.9
IX	8 482 029.3	6 465 317.0	2 016 712.3	1 419 225.9	597 486.4	874 965.7
X	8 715 925.5	6 777 667.3	1 938 258.2	1 358 868.3	579 389.9	824 792.1
XI	9 108 688.0	7 282 608.2	1 826 079.8	1 268 396.1	557 683.7	803 911.5
XII	9 460 952.8	7 367 642.4	2 093 310.4	1 511 163.6	582 146.8	841 129.3
2014 I	10 027 878.9	8 064 631.5	1 963 247.4	1 343 838.8	619 408.6	894 289.7
II	9 847 778.9	8 092 603.2	1 755 175.7	1 240 606.0	514 569.7	756 630.8
III	9 916 355.4	8 189 836.7	1 726 518.7	1 176 704.4	549 814.3	801 171.5
IV**	10 197 815.3	8 357 611.4	1 840 203.9	1 248 828.9	591 375.0	841 608.9
2014 IV** / 2013 IV %	141.9	151.5	110.3	109.9	111.3	110.8

Мөнгөний үзүүлэлт, сарын эцэст, тэрбум төг
Money indicators, at the end of every month, bln.tog

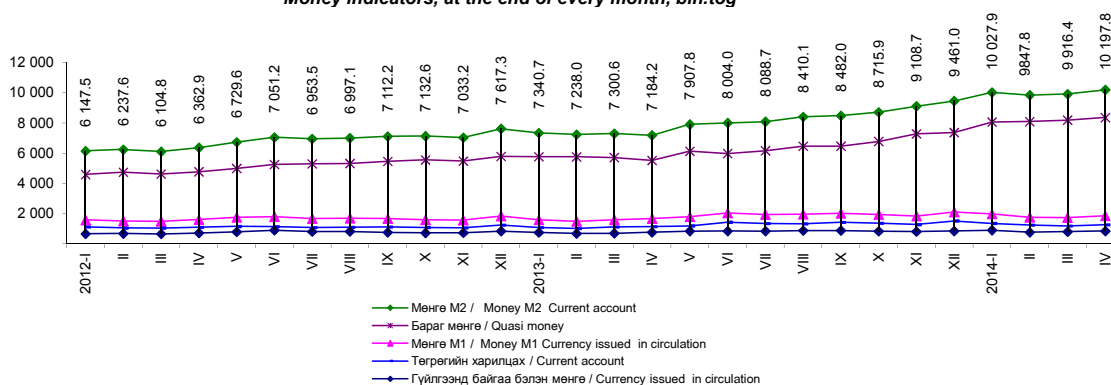

* Монголбанкны статистикийн сарын бюллетень
* Monthly statistical bulletin, Bank of Mongolia

** Урьдчилсан гүйцэтгэл

** Preliminary results

Бүлэг 8. Мөнгө, зээл, үнэт цаасны зах зээл

8.2 БАНКУУДЫН НЭГДСЭН ТАЙЛАН ТЭНЦЭЛ, сарын эцэст
BALANCE SHEET OF BANKS, at the end of every month

Актив Assets											сая төг mln. tog		
Хугацаа, сараар	Банкны нөөц	Төв Банкны үнэт цаас	Гадаад актив	Авллага	Засгийн Газар	Бусад санхүүгийн байгууллага	Төрийн сектор	Хувийн сектор	Иргэд	Бусад	Авллага дахь найдваргүй зээл	Нийт актив	
Periods, by months	Reserves	Central Bank bills	Foreign assets	Claims	Government	Other financial corporations	Public sector	Private sector	Individuals	Other	Substandard loss loans of claims	Total assets	
2012	I	1 093 882.6	573 640.0	587 118.1	5 900 745.8	253 117.5	13 745.9	58 975.0	3 095 504.6	2 472 319.2	7 083.7	326 638.5	8 155 386.6
	II	1 058 226.7	741 645.0	579 719.1	5 960 049.8	253 815.5	15 165.6	51 022.3	3 116 170.9	2 516 673.6	7 201.9	323 316.7	8 339 640.6
	III	1 364 707.6	740 810.9	562 690.3	6 035 565.1	254 059.1	16 445.1	50 675.2	3 154 928.2	2 552 540.0	6 917.5	320 162.6	8 703 773.9
	IV	1 205 115.7	528 057.9	673 857.3	6 190 862.0	254 879.3	15 218.4	58 984.7	3 246 970.0	2 606 016.8	8 792.8	316 610.6	8 597 892.8
	V	1 229 669.2	566 834.7	743 768.5	6 382 773.8	261 573.7	16 220.6	63 851.6	3 328 245.3	2 704 399.3	8 483.4	315 653.0	8 923 046.2
	VI	1 619 390.5	557 228.6	619 006.4	6 701 385.1	383 199.9	11 774.3	64 108.9	3 451 365.5	2 783 070.3	7 866.2	307 836.0	9 497 010.6
	VII	1 355 562.2	539 660.3	519 300.8	6 813 390.9	384 871.3	11 883.1	66 356.2	3 541 896.9	2 799 379.9	9 003.3	305 748.3	9 227 914.2
	VIII	1 351 842.7	464 054.1	531 924.3	6 986 278.4	311 207.4	10 672.2	71 128.3	3 635 612.4	2 945 413.2	12 244.9	312 304.3	9 334 099.6
	IX	1 852 144.6	367 508.2	582 726.0	7 128 337.6	261 003.6	10 266.3	71 286.3	3 730 255.2	3 044 689.0	10 837.2	306 292.5	9 930 716.4
	X	1 646 827.4	423 365.5	751 358.5	7 169 528.8	314 112.8	10 249.0	46 185.2	3 723 563.2	3 064 678.5	10 740.1	306 169.1	9 991 080.1
	XI	1 723 441.1	472 771.5	556 177.5	7 164 520.4	296 738.6	9 794.7	48 662.1	3 715 577.6	3 082 934.9	10 815.2	298 451.2	9 916 910.5
	XII	1 564 331.4	747 114.6	758 114.4	7 657 920.4	667 374.0	9 711.6	41 959.8	3 827 721.5	3 099 585.0	11 568.4	295 096.5	10 727 480.8
2013	I	1 652 480.8	747 768.2	599 637.0	7 915 042.3	775 217.9	8 142.4	39 665.8	3 884 346.8	3 196 958.2	10 711.2	307 187.5	10 914 928.3
	II	1 806 117.2	900 424.4	610 964.0	8 014 615.0	846 151.2	9 043.1	14 596.4	3 893 630.0	3 240 664.0	10 530.3	305 940.3	11 332 120.5
	III	1 987 525.5	734 035.3	690 891.9	8 262 103.1	878 502.8	11 466.9	31 655.3	3 961 354.1	3 368 950.7	10 173.2	308 578.1	11 674 555.8
	IV	1 976 554.3	390 891.3	655 448.6	8 695 848.9	931 817.4	11 087.0	30 540.7	4 215 492.2	3 496 814.5	10 097.2	310 733.4	11 718 743.1
	V	2 214 404.8	732 886.2	726 898.1	9 200 025.0	973 606.2	11 019.3	44 789.8	4 487 257.5	3 673 215.2	10 137.1	318 007.1	12 874 214.0
	VI	2 911 060.1	668 437.7	685 121.1	9 903 973.9	1 296 241.5	10 887.0	47 154.6	4 727 167.7	3 811 349.9	11 173.1	316 578.4	14 168 592.8
	VII	2 515 723.8	771 840.4	659 271.8	10 525 735.7	1 408 047.7	12 288.6	49 332.3	5 021 567.1	4 017 084.7	17 415.3	452 949.5	14 472 571.7
	VIII	1 972 454.8	1 356 248.1	868 414.2	11 191 320.8	1 408 220.1	13 833.0	51 033.4	5 342 958.7	4 365 047.8	10 227.9	464 836.4	15 338 438.0
	IX	2 345 612.8	1 543 150.0	885 998.1	11 649 897.5	1 496 375.4	11 839.9	59 600.5	5 496 494.9	4 567 438.3	18 148.4	537 198.5	16 424 658.4
	X	2 064 345.5	1 525 656.7	756 242.3	12 070 740.6	1 581 943.6	19 945.7	59 399.4	5 652 555.9	4 746 525.9	10 370.1	560 512.9	16 416 985.1
	XI	2 262 946.8	1 438 047.2	846 571.7	12 568 010.3	1 745 578.8	21 559.8	78 861.1	5 866 712.2	4 831 687.8	23 610.5	572 487.4	17 115 576.0
	XII	2 769 813.1	1 624 302.1	812 646.8	12 592 324.9	1 822 986.3	19 088.6	80 546.4	5 998 812.7	4 663 445.9	7 443.0	565 969.2	17 799 087.0
2014	I	2 342 226.4	1 213 562.7	802 999.7	12 871 846.9	1 856 916.2	19 319.0	122 899.0	6 008 604.2	4 858 093.3	6 015.2	581 940.0	17 230 635.7
	II	2 616 550.8	1 246 994.9	874 818.2	13 105 269.3	1 951 354.7	20 589.0	74 272.1	6 127 945.5	4 925 374.2	5 733.8	598 034.7	17 843 633.2
	III	2 577 682.2	1 083 203.6	1 019 760.1	13 490 508.1	2 109 583.1	19 825.1	73 884.3	6 234 384.3	5 047 142.9	5 688.2	594 460.8	18 171 153.8
	IV**	2 007 403.1	1 439 480.3	1 027 911.7	13 915 027.3	2 177 280.4	25 146.8	72 619.3	6 388 642.9	5 245 376.8	5 961.1	616 156.3	18 389 822.4

Пассив Liabilities

Хугацаа, сараар	Харилцах данс	Бараг мөнгө	Гадаад пассив	Урт хугацаатай гадаад пассив	Засгийн газрын хадгаламж	Төв банкаас авсан зээл	Өөрийн хөрөнгө	Бусад зүйл (цэвэр)	Нийт пассив	
Periods, by months	Demand deposit	Quasi money	Foreign liabilities	Long-term foreign liabilities	Central Government deposits	Credit from Central Bank	Capital accounts	Other items (net)	Total liabilities	
2012	I	1 106 369.6	4 581 661.8	565 311.8	22 052.8	941 849.8	196 152.8	707 438.0	34 550.0	8 155 386.6
	II	1 041 929.9	4 737 242.4	561 006.0	20 624.9	966 495.5	190 234.6	719 624.1	102 483.2	8 339 640.6
	III	1 040 081.6	4 616 653.9	569 872.6	28 809.2	1 024 230.6	576 838.5	750 910.4	96 377.2	8 703 773.9
	IV	1 096 980.9	4 767 102.1	578 100.3	34 691.7	959 423.6	293 372.4	777 495.1	90 726.7	8 597 892.8
	V	1 145 705.1	4 988 250.9	615 137.2	45 477.3	991 516.0	241 056.4	799 384.6	96 518.8	8 923 046.2
	VI	1 134 243.8	5 254 022.5	650 396.4	62 314.8	973 693.9	416 788.6	864 426.2	141 124.6	9 497 010.6
	VII	1 068 646.3	5 293 169.2	648 487.9	63 760.3	965 532.9	204 939.0	878 796.9	104 581.8	9 227 914.2
	VIII	1 089 828.2	5 316 061.1	660 729.7	64 718.2	940 189.3	282 396.6	896 976.2	83 200.3	9 334 099.6
	IX	1 106 228.4	5 454 218.5	1 054 227.1	66 222.7	918 598.7	275 777.0	922 118.4	133 325.5	9 930 716.4
	X	1 077 450.3	5 553 907.1	1 111 000.7	68 082.0	927 592.1	205 156.4	937 357.4	110 534.2	9 991 080.1
	XI	1 055 914.1	5 476 176.7	1 098 371.3	62 403.8	933 868.3	206 409.4	974 927.1	108 839.8	9 916 910.5
	XII	1 231 528.8	5 781 969.3	1 230 598.6	67 756.8	933 480.8	405 388.7	1 000 873.9	75 883.9	10 727 480.8
2013	I	1 064 298.2	5 761 427.5	1 275 664.7	68 296.8	931 764.0	782 693.2	1 018 799.0	11 985.0	10 914 928.3
	II	1 013 884.6	5 761 632.7	1 288 458.9	65 655.9	941 035.3	1 110 418.4	1 034 923.7	116 110.9	11 332 120.5
	III	1 106 522.4	5 709 238.5	1 284 817.2	74 030.4	971 673.7	1 236 221.3	1 042 849.1	249 203.2	11 674 555.8
	IV	1 136 769.5	5 533 582.8	1 410 137.1	90 957.0	994 935.1	1 262 716.7	1 069 368.1	220 276.6	11 718 743.1
	V	1 181 408.6	6 142 625.2	1 419 250.8	87 693.0	1 065 002.2	1 773 119.6	1 091 894.0	113 220.7	12 874 214.0
	VI	1 426 467.3	5 988 740.4	1 441 024.0	94 239.0	1 100 825.7	2 878 669.1	1 156 027.9	82 599.4	14 168 592.8
	VII	1 340 548.3	6 171 880.2	1 430 041.5	100 514.5	1 134 327.5	3 044 466.2	1 053 442.3	197 351.2	14 472 571.7
	VIII	1 319 807.8	6 471 348.0	1 515 516.4	136 497.0	1 141 698.2	3 239 889.6	1 114 753.8	448 927.1	15 338 438.0
	IX	1 419 225.9	6 477 253.8	1 587 901.6	140 306.8	1 218 602.8	3 604 648.7	1 227 257.6	749 461.4	16 424 658.4
	X	1 358 868.3	6 790 090.7	1 398 890.8	215 620.4	1 273 949.9	3 454 097.0	1 259 629.8	665 838.2	16 416 985.1
	XI	1 268 396.1	7 295 104.0	1 510 821.0	215 305.1	1 251 666.6	3 488 181.6	1 270 574.0	815 527.6	17 115 576.0
	XII	1 511 163.6	7 367 642.4	1 510 363.5	201 663.6	1 186 170.0	4 329 526.1	1 341 457.6	351 100.3	17 799 087.0
2014	I	1 343 838.8	8 064 631.5	1 683 274.4	203 143.9	1 196 369.8	3 033 858.8	1 434 148.7	271 369.8	17 230 635.7
	II	1 240 606.0	8 092 603.2	1 756 271.0	211 257.5	1 474 612.1	2 973 466.0	1 455 565.3	639 252.1	17 843 633.2
	III	1 176 704.4	8 189 836.7	1 821 504.0	212 643.1	1 542 896.5	2 760 766.6	1 555 532.2	911 270.3	18 171 153.8
	IV**	1 248 828.9	8 357 611.4	1 842 720.9	206 581.7	1 656 528.8	2 802 677.5	1 620 003.9	654 869.4	18 389 822.4

Нөөц мөнгө, сарын эцэст, тэрбум төг
Reserve money, at the end of every month, bln.tog

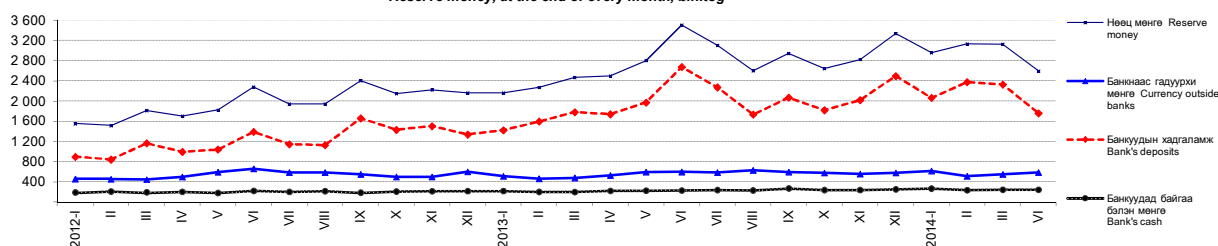

** Урьдчилсан г үйлцэтгэл
 ** Preliminary results

8.3 ВАЛЮТЫН ЗАХ ЗЭЭЛИЙН НЭРЛЭСЭН ХАНШ, сарын дундаж
OFFICIAL EXCHANGE RATES, monthly average

										төг tog
Хугацаа, сараар	Ам. доллар	Евро	Рубль	Юань	Иен	Вон	Фунт	Алт (унци)	Зээлжих	
Periods, by months	USD	EUR	RUB	CNY	JPY	KRW	GBP	XAU	тусгай эрх SDR	
2012	I	1 395.12	1 800.97	44.45	220.88	18.14	1.22	2 164.22	2 306 106.59	2 141.30
	II	1 340.73	1 772.77	44.96	212.80	17.12	1.20	2 120.71	2 332 423.83	2 077.25
	III	1 333.28	1 761.91	45.44	211.17	16.17	1.18	2 110.20	2 236 197.36	2 054.69
	IV	1 313.13	1 728.43	44.52	208.23	16.14	1.16	2 101.17	2 165 964.99	2 026.11
	V	1 318.03	1 689.83	42.82	208.38	16.53	1.14	2 099.65	2 093 776.74	2 019.52
	VI	1 328.01	1 666.80	40.48	208.68	16.74	1.14	2 065.34	2 126 845.44	2 013.11
	VII	1 344.04	1 654.77	41.38	210.96	17.03	1.18	2 097.22	2 146 146.04	2 026.44
	VIII	1 364.22	1 690.97	42.66	214.50	17.34	1.20	2 142.42	2 221 260.87	2 062.44
	IX	1 394.83	1 793.08	44.33	220.68	17.85	1.24	2 246.60	2 430 907.92	2 141.82
	X	1 386.98	1 798.35	44.57	221.44	17.57	1.25	2 229.90	2 422 769.01	2 135.95
	XI	1 396.40	1 793.19	44.50	224.00	17.25	1.28	2 231.34	2 406 518.04	2 135.95
	XII	1 396.11	1 830.59	45.39	223.98	16.70	1.30	2 252.60	2 354 562.95	2 148.50
2013	I	1 392.76	1 849.32	46.06	223.85	15.66	1.31	2 225.20	2 329 257.16	2 137.59
	II	1 393.90	1 862.05	46.16	223.63	14.99	1.28	2 156.46	2 271 414.61	2 129.90
	III	1 404.39	1 819.78	45.57	225.95	14.83	1.27	2 119.48	2 238 763.69	2 111.96
	IV	1 417.41	1 843.72	45.22	229.12	14.51	1.26	2 168.09	2 114 225.51	2 131.29
	V	1 438.27	1 867.91	45.91	234.21	14.27	1.29	2 200.48	2 040 548.81	2 157.01
	VI	1 437.78	1 898.56	44.50	234.40	14.75	1.27	2 227.49	1 942 436.07	2 176.71
	VII	1 474.07	1 929.42	44.99	240.32	14.79	1.31	2 239.35	1 898 070.91	2 217.13
	VIII	1 570.43	2 090.94	47.55	256.55	16.06	1.41	2 431.85	2 117 312.78	2 384.70
	IX	1 662.45	2 218.71	50.98	271.65	16.75	1.53	2 635.52	2 247 521.04	2 529.73
	X	1 687.62	2 302.37	52.60	276.48	17.26	1.58	2 716.98	2 222 817.59	2 597.22
	XI	1 733.47	2 339.05	52.94	284.50	17.33	1.63	2 791.82	2 212 365.17	2 653.41
	XII	1 674.58	2 294.48	50.93	275.67	16.18	1.59	2 743.33	2 049 163.10	2 575.64
2014	I	1 714.26	2 336.08	50.88	283.32	16.47	1.61	2 823.62	2 133 445.75	2 632.46
	II	1 752.18	2 392.74	49.62	288.15	17.17	1.64	2 901.12	2 276 121.65	2 697.26
	III	1 772.30	2 450.32	48.98	287.12	17.33	1.66	2 945.66	2 370 642.08	2 742.79
	IV	1 784.11	2 464.69	50.00	286.64	17.40	1.71	2 987.42	2 316 422.11	2 761.79

Хэрэглээний үнийн улсын индекс,
ам.долл, еврогийн ханшийн өөрчлөлтийн харьцаа, сарын эцэст, өмнөх сар=100%
National CPI, USD and EUR growth, at the end of every month, previous month=100%

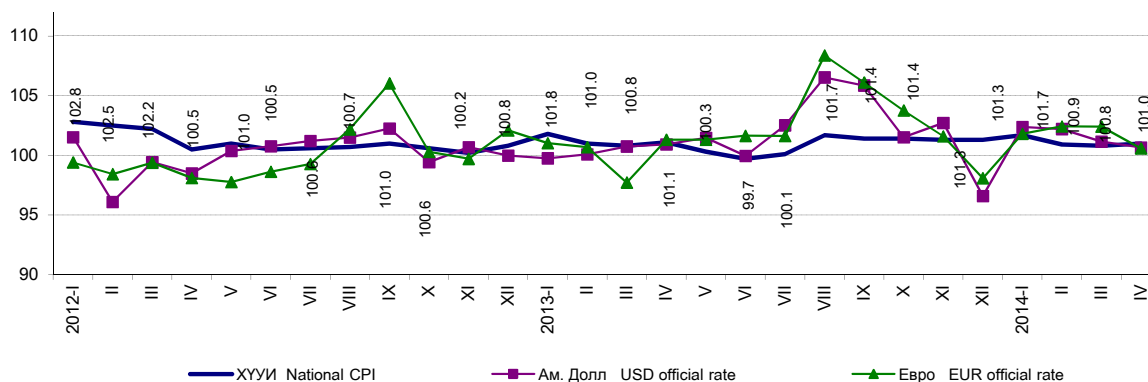

8.4 АЖ АХУЙН НЭГЖ, ИРГЭДЭД ОЛГОСОН ЗЭЭЛИЙН ӨРИЙН ҮЛДЭГДЭЛ, зээлийн ангиллаар, сарын эцэст
 LOANS OUTSTANDING, by classification of loan, at the end of every month

сая төг mln. tog

Хугацаа, сараар		Зээлийн өрийн үлдэгдэл Loans outstanding	Хэвийн зээл Loans	Хугацаа хэтэрсэн зээл Principal in arrears	Чанаргүй зээл Sub/d, doubtful, loss loans	Төрийн салбар Public sector	Хувийн салбар Private sector	Иргэд Individuals	Бусад Other	Бусад санхүүгийн байгууллага Other financial corporations
Periods, by months										
2012	I	5 647 628.3	5 247 166.8	73 822.9	326 638.5	0.0	274 230.0	51 359.8	984.7	64.1
	II	5 706 234.3	5 321 745.4	61 172.1	323 316.7	0.0	269 260.6	52 958.9	1 035.4	61.8
	III	5 781 506.0	5 399 905.4	61 438.1	320 162.6	0.0	271 811.2	47 453.7	838.9	58.8
	IV	5 935 982.7	5 548 213.0	71 159.1	316 610.6	0.0	268 133.2	47 585.9	838.9	52.6
	V	6 121 200.1	5 745 491.2	60 055.9	315 653.0	7 426.1	258 529.5	48 239.5	1 416.4	41.4
	VI	6 318 185.2	5 958 571.7	51 777.5	307 836.0	7 579.8	248 570.2	50 815.2	839.4	31.4
	VII	6 428 519.6	6 037 638.0	85 133.2	305 748.3	7 542.8	245 802.8	51 086.1	884.9	431.7
	VIII	6 675 071.0	6 262 134.6	100 632.1	312 304.3	5 770.9	253 368.2	52 243.3	880.3	41.6
	IX	6 867 334.0	6 444 040.3	117 001.2	306 292.5	5 826.8	254 060.3	45 492.8	872.6	40.0
	X	6 855 416.0	6 416 773.4	132 473.5	306 169.1	5 807.0	254 474.6	44 973.7	872.7	41.1
	XI	6 867 781.8	6 421 673.1	147 657.5	298 451.2	5 805.5	246 631.7	45 141.6	832.7	39.8
	XII	6 990 546.3	6 584 829.9	110 620.0	295 096.5	6 565.5	241 961.4	44 190.5	2 332.6	46.6
2013	I	7 139 824.4	6 726 843.2	105 793.7	307 187.5	6 425.9	254 784.0	43 610.4	2 322.6	44.7
	II	7 168 463.8	6 751 652.7	110 870.7	305 940.3	655.7	256 461.6	46 496.8	2 283.8	42.4
	III	7 383 600.2	6 975 170.5	99 851.7	308 578.1	547.7	257 007.9	48 136.4	2 845.9	40.2
	IV	7 771 060.2	7 349 390.1	110 936.6	310 733.4	539.2	258 442.2	48 873.1	2 841.0	38.0
	V	8 226 418.8	7 761 983.8	146 428.0	318 007.1	529.2	265 830.8	48 774.2	2 811.2	61.6
	VI	8 607 732.4	8 141 409.9	149 744.0	316 578.4	524.2	263 919.1	49 290.2	2 811.3	33.6
	VII	9 117 688.0	8 503 418.8	161 319.6	452 949.5	512.4	400 014.4	49 578.5	2 812.6	31.6
	VIII	9 783 100.7	9 131 848.7	186 415.5	464 836.4	508.4	411 064.5	50 418.8	2 815.2	29.5
	IX	10 153 522.1	9 462 875.3	153 448.3	537 198.5	500.4	481 399.5	51 735.5	3 535.8	27.3
	X	10 488 797.0	9 758 863.2	169 420.9	560 512.9	500.4	501 111.0	58 289.8	586.5	25.2
	XI	10 822 431.4	10 088 836.1	161 107.9	572 487.4	500.4	510 506.3	60 870.9	586.8	23.0
	XII	10 769 336.6	10 085 173.9	118 206.2	565 956.4	500.4	507 074.5	57 776.1	584.7	20.8
2014	I	11 014 930.8	10 280 868.8	152 122.0	581 940.0	500.4	521 158.8	59 676.0	586.1	18.6
	II	11 159 081.0	10 362 249.0	198 797.2	598 034.7	430.5	536 234.7	60 806.5	546.6	16.4
	III	11 380 924.9	10 506 867.9	279 596.3	594 460.8	444.4	536 357.4	57 098.3	546.4	14.2
	IV**	11 737 746.9	10 822 570.1	299 020.4	616 156.3	444.4	553 803.2	61 849.0	47.7	12.0

** Урьдчилсан гүйцэтгэл
 ** Preliminary results

Зээлийн жилийн хүү, хувиар, сарын эцэст
 Annual loan's rate, by percent, at the end of every month

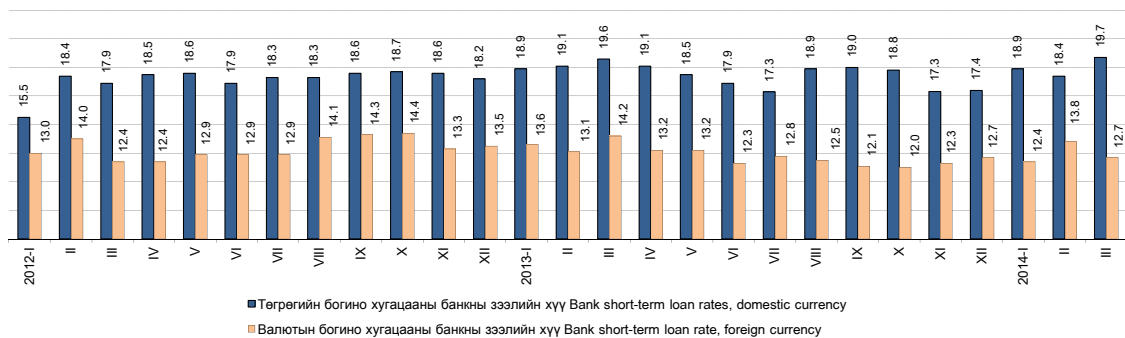

■ Төгрөгийн богино хугацааны банкны зээлийн хүү Bank short-term loan rates, domestic currency
 ■ Валютын богино хугацааны банкны зээлийн хүү Bank short-term loan rate, foreign currency

8.5 ҮНЭТ ЦААСНЫ ЗАХ ЗЭЭЛИЙН ҮЗҮҮЛЭЛТ*, сарын эцэст
INDICATORS OF STOCK MARKET*, at the end of every month

Хугацаа, сараар <i>Periods, by months</i>	Арилжаа явагдсан өдрийн тоо <i>Number of trading days in current month</i>	Үнэт цаасны гүйлгээний дүн, сая төг <i>Total turnover of stocks, mln.tog</i>	ЗГ-ын үнэт цаасны хоёрдогч захын арилжаа**	Арилжсан үнэт цаасны тоо, мян.ш <i>Total securities traded, thous.pcs</i>	ТОП-20 индекс, дундаж <i>TOP-20 index, average</i>	Зах зээлийн үнэлгээ, сая төг <i>Market capitalization, mln.tog</i>
			<i>Government security secondary market**</i>			
2012 I	22	4 711.8		4 840.8	20 445.1	1 992 546.8
II	19	2 642.3		7 189.4	20 802.7	2 112 021.7
III	21	3 009.7		4 528.4	21 527.6	2 025 990.8
IV	21	4 094.4		14 428.7	20 317.4	1 907 907.1
V	23	4 660.0		11 293.1	20 210.2	1 830 858.2
VI	19	42 079.8		65 907.7	19 042.3	1 895 195.5
VII	19	749.8		2 326.8	20 331.1	1 934 876.3
VIII	23	50 707.6		6 880.9	19 020.0	1 772 698.9
IX	20	30 194.8		12 070.7	17 887.1	1 771 544.0
X	23	665.3		2 096.4	16 840.7	1 660 643.5
XI	20	424.3		785.0	15 596.6	1 588 735.3
XII	20	1 116.7		1 481.1	16 839.1	1 799 898.9
I-XII	250	145 056.5		133 829.0	-	-
2013 I	23	4 254.6		8 722.8	18 038.2	1 762 239.1
II	18	2 959.1		2 709.1	17 587.5	1 737 214.5
III	20	1 492.7		2 804.6	16 224.4	1 564 385.1
IV	22	1 646.9		4 311.6	14 685.5	1 320 439.8
V	23	1 041.1		1 657.0	13 619.2	1 373 838.9
VI	19	62 829.9	61 918.7	1 835.7	14 451.5	1 437 737.3
VII	21	40 878.8	39 306.0	1 329.0	14 574.0	1 421 658.3
VIII	22	1 062.0	9.9	2 281.0	13 896.2	1 345 129.0
IX	21	5 119.6	-	17 369.6	13 747.3	1 400 997.0
X	23	125 464.1	76 774.4	16 548.2	14 072.4	1 541 501.6
XI	20	74 552.5	47 949.7	5 164.1	14 695.9	1 556 875.5
XII	22	77 806.3	74 535.5	1 348.3	15 874.1	1 670 531.2
I-XII	254	399 107.6	300 494.2	66 081.1		
2014 I	21	917.8		1 642.1	15 766.4	1 623 963.8
II	20	7 447.1	3 897.9	934.7	16 767.5	1 661 276.9
III	21	11 071.9	10 210.5	838.4	16 520.9	1 640 331.8
IV	22	39 802.2	36 649.8	11 745.3	15 775.8	1 599 573.4
$\frac{2014 IV}{2014 III}$ %		3.6***	3.6***	14.0***	95.5	97.5
$\frac{2014 IV}{2013 IV}$ %		24.2***	-	2.7***	107.4	121.1

Эх үүсвэр: * Монголын Хөрөнгийн биржийн сарын мэдээ
Source: * Monthly statistical data, Mongolian Stock Exchange
** Монголбанк
** Mongolbank
*** дахин их
*** times

Бүлэг 8. Мөнгө, зээл, үнэт цаасны зах зээл

8.6 ҮНЭТ ЦААСНЫ ЗАХ ЗЭЭЛИЙН ҮЗҮҮЛЭЛТ*, сарын эцэст
INDICATORS OF STOCK MARKET*, at the end of every month

Арилжааны үндсэн үзүүлэлт	Main indicators of Stock market	хэмжих нэгж	measuring unit	2014 III	2014 IV
Арилжаа явагдсан өдрийн тоо	Number of trading days in current month	тоо	number	21	22
Үнэт цаас нь бүртгэгдсэн компаний тоо:	Number of registered companies:	тоо	number	249	249
Үүнээс:	of which:				
- Төрийн өмчийн (100 хувь)	- State owned (100 percent)	тоо	number	21	21
- Төрийн өмчийн оролцоотой	- State partially owned	тоо	number	17	17
- Хувийн өмчийн	- Private	тоо	number	211	211
Зах зээлийн үнэлгээ	Market capitalization in current month	сая төг	mln.tog	1 640 331.8	1 599 573.4
Үнэт цаасны гүйлгээний дүн тухайн сард	Total turnover of stocks in current month	сая төг	mln.tog	10 672.5	39 802.2
Үүнээс: - ЗГҮЦаасны хоёрдогч захын арилжаа**	of which: - Government security secondary market**	сая төг	mln.tog	9 811.1	36 649.8
Арилжсан үнэт цаасны тоо бүгд, тухайн сард	Total securities traded, current month	мян.ш	thous.pcs	838.4	11 745.3
Үүнээс: - Компаний хувьцаа	of which: - Company stock	мян.ш	thous.pcs	828.4	11 706.3
- Компаний хувьцааны дундаж ханш	- Average price of the company stock	төг	tog	1 039.8	269.3
Нийт хийгдсэн хэлцлийн тоо, оны эхнээс	Total deals made, from beginning of the year	тоо	number	4 594	6 240
Үүнээс: - тухайн сард	of which: - made in current month	тоо	number	1 431	1 646
-Үнэт цаасны гүйлгээний өдрийн дундаж	- Daily average securities traded, value	сая төг	mln.tog	508.2	1 809.2
-Арилжсан үнэт цаасны тоо, өдрийн дундаж,	- Daily average securities traded, number	мян.ш	thous.pcs	39.9	533.9
ТОП-20 индекс	TOP-20 index				
- Дундаж	- Average			16 520.9	15 775.8
- Хамгийн их	- Maximum			16 727.7	16 092.6
- Хамгийн бага	- Minimum			16 291.5	15 498.4
- Хаалт	- Close			16 304.0	15 522.6
Төвлөрсөн хадгаламжинд тухайн сард нээлгэсэн данс	Accounts opened in center deposits, at current month	тоо	number	1 137	549
- Аж ахуйн нэгж, байгууллага	of which: - Enterprise	тоо	number	5	2
- Иргэн	- Citizen	тоо	number	1 132	547
Брокер, дилерийн компани	Broker, dealer company	тоо	number	79	79

Эх үүсвэр: ** Монголбанк
Source: ** Mongolbank

8.7 ИДЭВХТЭЙ АРИЛЖСАН ҮНЭТ ЦААС, 2014 оны 4 дүгээр сарын эцэст
THE MOST ACTIVE SOLD STOCKS, at the end of April, 2014

Компаний нэр	Company name	Тухайн сард арилжсан үнэт цаас, ш	Хаалтын ханш		Ханшийн өөрчлөлт, тухайн сард
			2014 III	2014 IV	
		Stocks traded in the current month, by number of stocks	Closing price		Price change, in the current month
МЕРЕКС	MEREX	9 701 957	100	110	10
МОНГОЛИА ДЕВЕЛОПМЕНТ РЕСОРСЕС	MONGOLIA DEVELOPMENT RESOURCES	1 001 907	750	648	- 102
РЕМИКОН	REMICON	255 950	150	150	0
БАЯНХАЙРХАН	BAYANKHAIRKHAN	200 010	510	587	76
СИЛИКАТ	SILICAT	119 362	213	240	27
ЖЕНКО ТУР БЮРО	JENCO TOUR BUREAU	88 731	89	88	- 1
ГЕРМЕС ЦЕНТР	HERMES CENTRE	87 366	160	154	- 6
ДАРХАН НЭХИЙ	DARKHAN NEKHII	41 268	14 710	18 290	3 580
ШАРЫН ГОЛ	SHARIIN GOL	29 861	8 100	6 900	- 1 200
МОНИНЖБАР	MONINJBAR	24 438	305	295	- 10
УЛААН САН	ULAAN SAN	19 542	1 322	977	- 345
ХӨХ ГАН	KHUKH GAN	16 076	118	120	2
ТАВАН ТОЛГОЙ	TAVAN TOLGOI	14 579	5 205	5 020	- 185
УЛСЫН ИХ ДЭЛГҮҮР	ULSYN IKH DELGUUR	13 908	540	550	10
Э- ТРАНС ЛОЖИСТИКС	E-TRANS LOGISTICS	11 803	110	105	- 5
АПУ	APU	10 903	4 100	3 750	- 350
НАКО ТҮЛШ	NACO TULSH	9 457	260	270	10
МАХИМПЕКС	MAKH IMPEX	8 473	3 000	3 100	100
МҮДИКС	MUDIX	6 593	8 000	8 000	0
ХАЙ БИ ОЙЛ	HB OIL	6 219	350	340	- 10

Эх үүсвэр: * Монголын Хөрөнгийн биржийн сарын мэдээ
Source: * Monthly statistical data, Mongolian Stock Exchange

8.8 ХАНШ НЬ ХАМГИЙН ИХ ӨССӨН ҮНЭТ ЦААС, 2014 оны 4 дүгээр сарын эцэст
STOCKS, WHICH HAD MOST INCREASED PRICE, at the end of April, 2014

Компаний нэр	Company name	Тухайн сард арилжсан үнэт цаас, ш Stocks traded in the current month, by number of stocks	Хаалтын ханш Closing price		Ханшийн өөрчлөлт, тухайн сард Price change, in the current month
			2014 III	2014 IV	
			төг tog		
ДАРХАН НЭХИЙ	DARKHAN NEKHII	41 268	14 710	18 290	3 580
УЛААНБААТАР ХИВС	ULAANBAATAR KHIVS	803	13 000	16 000	3 000
ДАРХАН ХӨВӨН	DARKHAN KHUVUN	299	11 500	13 150	1 650
ГОВЬ	GOBI	4 153	6 400	7 400	1 000
АВТОЗАМ АРХАНГАЙ	AUTOZAM ARKHANGAI	57	4 500	5 175	675
МОНГОЛ МАХ ЭКСПО	MONGOL MAKH EXPO	263	5 330	6 000	670
БИШРЭЛТ ИНДАСТРИЛ	BISHRELT INDUSTRIAL	2 347	5 195	5 800	605
БЛЮ СКАЙ СЕКЬЮРИТИС	BLUE SKY SECURITIES	3	2 428	2 792	364
ХӨДӨӨГИЙН ТЭЭВЭР	KHUDUUGIIN TEEVER	2	1 700	1 955	255
БАЯН АЛДАР	BAYAN ALDAR	6	1 500	1 725	225
МОНГОЛ САВХИ	MONGOL SAVKHI	1 658	1 000	1 200	200
ДАРХАН ГУРИЛ ТЭЖЭЭЛ	DARKHAN GURIL TEJEEL	114	632	750	118
БАЯНХАЙРХАН	BAYANKHAIRKHAN	200 010	510	587	76
ГЛОБАЛ МОНГОЛИА ХОЛДИНГС	GLOBAL MONGOLIA HOLDINGS	30	113	172	59
БҮТЭЭЛЧ ҮЙЛС	BUTEELCH UIJS	3	200	230	30
ГОВЬ ФАЙНЭНШЛ ГРУПП	GOBI FINANCIAL GROUP	90	194	223	29
СИЛИКАТ	SILICAT	119 362	213	240	27
ОЛЛОО	OLLOO	1 710	128	140	12
МЕРЕКС	MEREX	9 701 957	100	110	10
ХӨВСГӨЛ	KHUVSGUL	769	33	38	5

8.9 ХАНШ НЬ ХАМГИЙН ИХ БУУРСАН ҮНЭТ ЦААС, 2014 оны 4 дүгээр сарын эцэст
STOCKS, WHICH HAD MOST DECLINED PRICE, at the end of April, 2014

Компаний нэр	Company name	Тухайн сард арилжсан үнэт цаас, ш Stocks traded in the current month, by number of stocks	Хаалтын ханш Closing price		Ханшийн өөрчлөлт, тухайн сард Price change, in the current month
			2014 III	2014 IV	
			төг tog		
ТАВ	TAV	14	39 900	22 500	- 17 400
ГАЗАР СҮЛЖМЭЛ	GAZAR SULJMEI	53	45 000	37 480	- 7 520
ТЭЭВЭР ДАРХАН	TEEVER DARKHAN	1	22 000	20 000	- 2 000
ШАРЫН ГОЛ	SHARYN GOL	29 861	8 100	6 900	- 1 200
МАТЕРИАЛИМПЕКС	MATERIAL IMPEX	3 070	14 630	13 500	- 1 130
ХАСУ МАНДАЛ	KHASU MANDAL	210	4 057	3 200	- 857
ГУРИЛ ТЭЖЭЭЛ БУЛГАН	GURIL TEJEEL BULGAN	17	4 472	3 800	- 672
ДАРХАН ХҮНС	DARKHAN KHUNS	105	3 484	2 825	- 659
СОР	SOR	358	2 350	2 000	- 350
АПУ	APU	10 903	4 100	3 750	- 350
УЛААН САН	ULAAN SAN	19 542	1 322	977	- 345
ХҮНС АРХАНГАЙ	KHUNS ARKHANGAI	20	2 300	2 025	- 275
НЭХЭЭСГҮЙ ЭДЛЭЛ	NEKHEESGUI EDLEL	10	3 100	2 880	- 220
БАЯЛАГ НАЛАЙХ	BAYALAG NALAIKH	1 368	745	540	- 205
БАГАНУУР	BAGANUUR	2 135	3 900	3 705	- 195
МОНГОЛИА ДЕВЕЛОПМЕНТ РЕСОРСЕС	MONGOLIA DEVELOPMENT RESOURCES	1 001 907	750	648	- 102
МОН.ЦАХИЛГААН ХОЛБОО	TELECOM MONGOLIA	795	1 530	1 447	- 83
СЭЛЭНГЭ ДУЛААНХААН	SELENGE DULAANKHAAN	735	465	401	- 64
ХӨВСГӨЛ ГЕОЛОГИ	KHUVSGUL GEOLOGI	700	172	160	- 12
Э- ТРАНС ЛОЖИСТИКС	E-TRANS LOGISTICS	11 803	110	105	- 5

IX. УЛСЫН НЭГДСЭН ТӨСӨВ
GENERAL GOVERNMENT

9.1 УЛСЫН НЭГДСЭН ТӨСВИЙН ҮНДСЭН ҮЗҮҮЛЭЛТ
MAIN INDICATOR OF GENERAL GOVERNMENT BUDGET

сая төг mln. tog

Хугацаа	Нийт орлого, тусламжийн дүн	Тэнцвэржүүлсэн орлого, тусламжийн дүн	Нийт зарлага, цэвэр зээлийн дүн	Тэнцвэржүүлсэн тэнцэл	Урсгал орлого	Урсгал зардал	Тэнцвэржүүлсэн урсгал тэнцэл	
Periods	Total revenue and grants	Total equilibrated revenue and grants	Total expenditure and net lending	Equilibrated balance (+,-)	Current revenue	Current expenditure	Current equilibrated balance (+,-)	
2012 I	326 056.3	326 056.3	260 030.8	66 025.5	324 529.1	257 164.1	67 365.0	
II	348 985.0	348 985.0	422 112.9	-73 127.9	347 987.5	302 652.4	45 335.1	
III	382 070.4	373 996.1	422 680.2	-48 684.0	372 969.4	302 640.8	70 328.6	
IV	417 556.1	416 734.1	408 928.7	7 805.4	415 344.5	369 420.0	45 924.5	
V	370 977.1	354 391.1	710 732.3	-356 341.1	353 318.3	550 380.6	-197 062.3	
VI	535 323.0	535 323.0	705 591.2	-170 268.2	533 693.3	500 199.3	33 494.0	
VII	389 272.7	389 272.7	414 059.0	-24 786.3	387 656.1	304 352.1	83 304.1	
VIII	355 809.9	355 809.9	238 506.3	117 303.6	354 038.5	174 239.8	179 798.7	
IX	386 252.7	386 252.7	461 068.8	-74 816.2	361 213.4	327 372.0	33 841.4	
X	456 728.1	456 728.1	477 805.8	-21 077.7	455 120.0	334 703.7	120 416.3	
XI	379 540.0	379 540.0	507 262.1	-127 722.0	378 617.0	405 708.9	-27 091.9	
XII	609 206.0	540 031.7	965 022.4	-424 990.7	543 525.7	575 278.1	-31 752.4	
I-XII	4 957 777.2	4 863 120.8	5 993 800.5	-1 130 679.8	4 828 012.7	4 404 111.6	423 901.2	
2013 I	345 694.6	339 641.0	267 192.1	72 448.9	339 078.1	266 081.2	72 996.9	
II	359 481.4	359 481.4	348 147.0	11 334.4	359 048.5	333 823.8	25 224.7	
III	412 891.4	404 230.1	404 379.9	- 149.8	405 116.6	386 996.2	18 120.4	
IV	490 701.3	486 003.2	433 643.1	52 360.1	485 950.4	362 240.8	123 709.5	
I-IV	1 608 768.6	1 589 355.7	1 453 362.2	135 993.5	1 589 193.7	1 349 142.1	240 051.6	
V	428 494.6	422 050.0	418 723.2	3 326.8	421 991.0	346 143.4	75 847.5	
VI	500 404.3	493 538.3	765 810.7	-272 272.3	493 324.6	658 530.2	-165 205.6	
VII	536 077.2	535 095.1	547 785.3	-12 690.2	534 980.3	177 444.8	357 535.6	
VIII	410 713.5	410 136.1	395 734.4	14 401.7	410 011.5	284 768.1	125 243.4	
IX	489 894.4	486 581.5	486 217.5	364.0	486 570.5	350 822.1	135 748.4	
X	523 437.1	522 054.7	574 172.8	-52 118.1	521 997.5	372 191.4	149 806.1	
XI	505 427.6	502 306.1	485 753.5	16 552.6	501 850.6	371 441.3	130 409.2	
XII*	924 364.7	919 605.8	1 050 419.4	-130 813.6	919 113.2	648 859.9	270 253.3	
I-XII*	5 927 582.0	5 880 723.4	6 177 978.9	-297 255.5	5 879 032.8	4 559 343.3	1 319 689.5	
2014 I	348 427.2	348 427.2	413 116.9	- 64 689.6	348 342.2	361 958.2	- 13 616.0	
II	373 614.7	360 932.2	386 595.9	- 25 663.6	360 874.0	348 271.1	12 602.9	
III	440 045.6	440 045.6	487 293.0	- 47 247.3	439 914.5	432 045.2	7 869.2	
IV	527 546.8	526 438.8	494 485.1	31 953.6	526 315.2	457 032.6	69 282.6	
I-IV	1 689 634.4	1 675 843.9	1 781 490.8	- 105 646.9	1 675 445.8	1 599 307.1	76 138.7	
<u>2014 I-IV</u> 2013 I-IV	%	105.0	105.4	122.6	-	105.4	118.5	31.7
<u>2014 IV</u> 2014 III	%	119.9	119.6	101.5	-	119.6	105.8	880.4
<u>2014 IV</u> 2013 IV	%	107.5	108.3	114.0	61.0	108.3	126.2	56.0

*-Урьдчилсан гүйцэтгэл

Эх үүсвэр: Сангийн яам

*-preliminary estimates

Source: Ministry of Finance

9.2 УЛСЫН НЭГДСЭН ТӨСВИЙН ОРЛОГО, ЗАРЛАГА, жил бүрийн эхний 4 сарын байдлаар
REVENUE & EXPENDITURE OF GENERAL GOVERNMENT, as first 4 months of selected years

сая төг mln.tog

Орлого, зарлагын төрөл	Types of revenue and expenditure	2013 I-IV			2014 I-IV		
		Улсын нэгдсэн төсөв General Gov't	Улсын төсөв Central Gov't	Орон нутгийн төсөв Local Gov't	Улсын нэгдсэн төсөв General Gov't	Улсын төсөв Central Gov't	Орон нутгийн төсөв Local Gov't
Төсвийн орлого		Revenue of the budget					
Нийт орлого, тусламжийн дүн	Total revenue & grants	1 608 768.6	1 105 635.0	576 659.3	1 689 634.4	1 163 642.2	650 164.6
Тогтворжуулалтын сан	Stabilization fund	19 413.0	19 413.0	-	13 790.5	13 790.5	-
Тэнцвэржүүлсэн орлого ба тусламжийн нийт хэмжээ	Total equilibrated revenue and grants	1 589 355.7	1 086 222.1	576 659.3	1 675 843.9	1 149 851.7	650 164.6
Урсгал орлого	Current revenue	1 589 193.7	1 052 938.2	193 130.3	1 675 445.8	1 099 351.4	240 550.5
Татварын орлого	Tax revenue	1 422 523.1	901 491.2	177 944.7	1 439 859.5	900 047.9	212 116.4
1 Орлогын албан татвар	1 Income tax	361 909.1	233 739.7	128 169.4	334 767.0	191 469.0	143 297.9
Аж ахуйн нэгжийн	Corporate	233 739.7	233 739.7	-	191 469.0	191 469.0	-
Хүн амын	Individuals	128 169.4	-	128 169.4	143 297.9	-	143 297.9
Зарим бүтээгдэхүүний үнийн өсөлтийн албан татвар	Price increase tax of some products	-	-	-	-	-	-
2 Нийгмийн даатгалын шимтгэл	2 Social security contribution	259 484.8	-	-	284 459.9	-	-
3 Өмчийн татвар	3 Property tax	10 412.6	-	10 412.6	13 545.3	-	13 545.3
4 Дотоодын бараа, үйлчилгээний албан татвар	4 Taxes on goods & services	523 585.0	516 835.5	6 749.4	561 477.6	555 384.7	6 092.9
Нэмэгдсэн өртгийн албан татвар	Value added tax	398 318.3	398 318.3	-	416 334.0	416 334.0	-
Онцгой албан татвар	Excise tax	115 749.9	115 749.9	-	135 381.5	135 381.5	-
Тусгай зориулалтын орлого	Income of special purposes	9 516.8	2 767.3	6 749.4	9 762.1	3 669.2	6 092.9
5 Гадаад худалдааны орлого	5 Taxes on foreign trade	90 351.5	90 351.5	-	103 675.9	103 675.9	-
6 Бусад татвар	6 Other taxes	176 780.2	60 564.5	32 613.2	141 933.7	49 518.2	49 180.2
Татварын бус орлого	Non-tax revenue	166 670.5	151 447.0	15 185.6	235 586.4	199 303.5	28 434.1
Хөрөнгийн орлого	Capital revenue	162.0	-	162.0	398.0	-	398.0
Тусламжийн орлого	Grants and transfers	-	33 283.9	383 367.0	-	50 500.3	409 216.0
Төсвийн зарлага		Expenditure of the budget					
Нийт зарлага ба эргэж төлөгдөх цэвэр зээл	Total expenditure & net lending	1 453 362.2	1 150 104.6	420 815.8	1 781 490.8	1 345 820.3	523 030.6
Нийт зарлага	Total expenditure	1 452 994.1	1 149 736.6	420 815.8	1 775 559.9	1 339 889.3	523 030.6
Урсгал зардал	Current expenditure	1 349 142.1	1 063 528.1	403 251.6	1 599 307.1	1 213 384.8	473 460.1
1 Бараа, үйлчилгээний зардал	1 Expenditure on goods & services	676 479.5	391 365.7	319 997.1	771 094.3	443 680.9	366 823.0
Цалин, хөлс	Wages & salaries	439 293.2	236 790.8	198 693.9	480 695.7	262 992.3	214 110.9
Нийгмийн даатгалын шимтгэл	Social security contribution	40 004.9	18 336.9	21 271.6	44 524.7	20 729.7	23 393.9
Бараа, үйлчилгээний бусад зардал	Goods & services expenses	237 186.3	136 238.0	100 031.6	290 398.6	159 959.0	129 318.1
2 Зээлийн үйлчилгээний төлбөр	2 Interest payments	28 699.1	28 699.1	-	109 108.2	106 903.8	-
3 Татаас ба шилжүүлэг	3 Subsidies & transfers	643 963.4	643 463.3	83 254.5	719 104.6	662 800.1	106 637.1
Орон нутгийн төсөвт өгөх санхүүгийн дэмжлэг	Grants to local government	-	62 982.3	-	-	58 229.2	-
Хөрөнгийн зардал	Capital expenditure	103 852.0	86 208.5	17 564.2	176 252.7	126 504.5	49 570.5
Дотоод эх үүсвэрээр	Internal sources	100 011.6	82 371.0	17 561.3	148 168.8	98 420.6	49 570.5
Хөрөнгө оруулалт	Investment	98 275.1	80 634.4	17 561.3	144 090.2	94 342.0	49 570.5
Их засварын зардал	Capital repairment	663.6	663.6	-	1 289.3	1 289.3	-
Геологи хайгуулын	Geological survey	1 034.9	1 034.9	-	1 945.9	1 945.9	-
Ойжуулалт, байгаль орчны бусад арга хэмжээ	Forest, other environment expenditure	-	-	-	715.4	715.4	-
Улсын нөөц бүрдүүлэх	Acquisition of stock	38.0	38.0	-	128.0	128.0	-
Гадаад эх үүсвэрээр	External sources	3 840.4	3 837.5	-	28 083.9	28 083.9	-
Эргэж төлөгдөх цэвэр зээл	Lending (net)	368.0	368.0	-	5 930.9	5 930.9	-
Гадаад зээлээр санхүүжих төсөл	Foreign financed projects	9 446.9	9 446.9	-	2 215.0	2 215.0	-
Эргэж төлөгдөх цэвэр зээл	Other lending minus repayments	-9 078.8	-9 078.8	-	3 715.9	3 715.9	-

9.3 ОРОН НУТГИЙН ТӨСӨВ, жил бүрийн эхний 4 сарын байдлаар
LOCAL BUDGET, as first 4 months of selected years

сая төг mln.tog

Аймаг, нийслэл Aimags and the Capital	Нийт орлого		Орлого		Нийт зарлага		Зарлага		Нийт орлого болон зарлагын харьцаа, Total revenue to total expenditure ratio, %		Орлого, зарлагын харьцаа, % Revenue to expenditure ratio, %	
	Total revenue		Revenue		Total expenditure		Expenditure					
	2013 I-IV	2014 I-IV	2013 I-IV	2014 I-IV	2013 I-IV	2014 I-IV	2013 I-IV	2014 I-IV	2013 I-IV	2014 I-IV	2013 I-IV	2014 I-IV
БҮГД/TOTAL	576 659.3	650 164.6	193 292.3	240 948.6	420 815.8	523 030.6	415 915.8	511 630.6	137.0	124.3	46.5	47.1
	Баруун бүс Western region											
Дүн/Subtotal	93 670.5	101 239.6	8 004.7	12 861.8	73 373.0	86 641.3	73 373.0	86 641.3	127.7	116.8	10.9	14.8
БӨ/BO	21 196.4	22 818.7	1 324.7	2 390.1	15 955.1	20 282.6	15 955.1	20 282.6	132.9	112.5	8.3	11.8
ГО/GO	16 788.3	20 069.5	1 752.4	3 892.6	12 117.9	14 548.0	12 117.9	14 548.0	138.5	138.0	14.5	26.8
ЗА/ZA	18 415.5	18 102.0	1 569.2	1 046.3	15 815.5	16 272.4	15 815.5	16 272.4	116.4	111.2	9.9	6.4
УВ/UV	18 831.2	20 043.1	1 536.0	2 141.1	14 564.9	17 844.5	14 564.9	17 844.5	129.3	112.3	10.5	12.0
ХӨ/KN	18 439.2	20 206.1	1 822.5	3 391.7	14 919.5	17 693.8	14 919.5	17 693.8	123.6	114.2	12.2	19.2
	Хангайн бүс Khangai region											
Дүн/Subtotal	122 071.2	132 231.8	23 904.2	27 004.7	93 747.2	111 556.7	92 247.2	111 556.7	130.2	118.5	25.9	24.2
АР/AR	19 718.6	20 805.6	1 786.3	1 906.9	14 836.6	17 895.2	14 836.6	17 895.2	132.9	116.3	12.0	10.7
БХ/ВХН	18 978.9	20 836.2	1 526.4	1 667.8	15 791.1	19 499.5	15 791.1	19 499.5	120.2	106.9	9.7	8.6
БУ/ВУ	14 635.8	15 644.5	5 782.0	5 299.3	10 511.8	13 478.9	10 511.8	13 478.9	139.2	116.1	55.0	39.3
ОР/ОР	20 807.7	23 649.1	10 952.3	12 544.0	14 555.3	16 228.0	13 055.3	16 228.0	143.0	145.7	83.9	77.3
ӨВ/ОВ	21 376.4	23 415.9	1 889.8	2 821.8	17 763.5	20 099.4	17 763.5	20 099.4	120.3	116.5	10.6	14.0
ХӨ/ХНС	26 553.8	27 880.5	1 967.4	2 764.9	20 289.0	24 355.7	20 289.0	24 355.7	130.9	114.5	9.7	11.4
	Төвийн бүс Central region											
Дүн/Subtotal	112 956.3	118 759.5	33 680.0	38 205.7	83 128.6	106 914.2	82 728.6	104 514.2	135.9	111.1	40.7	36.6
ГС/GS	5 131.4	4 407.2	1 468.0	1 082.2	3 207.4	4 280.5	3 207.4	4 280.5	160.0	103.0	45.8	25.3
ДА/ДА	18 202.8	16 999.3	4 981.1	5 750.7	12 918.2	13 714.6	12 918.2	13 714.6	140.9	124.0	38.6	41.9
ДО/ДО	13 487.0	14 118.5	4 754.0	4 614.4	10 252.4	12 064.0	10 252.4	12 064.0	131.6	117.0	46.4	38.2
ДҮ/ДУ	11 821.1	12 583.3	972.0	1 039.0	8 218.7	10 105.7	8 218.7	10 105.7	143.8	124.5	11.8	10.3
ӨМ/ОМ	24 398.0	28 061.6	14 852.3	17 682.5	15 179.7	29 338.4	14 779.7	26 938.4	160.7	95.6	100.5	65.6
СЭ/СЭ	20 516.2	21 618.2	4 216.3	4 593.0	17 093.9	19 074.9	17 093.9	19 074.9	120.0	113.3	24.7	24.1
ТӨ/ТО	19 399.8	20 971.4	2 436.2	3 443.9	16 258.4	18 336.0	16 258.4	18 336.0	119.3	114.4	15.0	18.8
	Зүүн бүс Eastern region											
Дүн/Subtotal	45 403.9	50 433.3	6 116.2	8 929.0	36 805.8	46 347.8	36 805.8	46 347.8	123.4	108.8	16.6	19.3
ДД/DD	15 466.4	16 841.3	2 637.7	3 224.3	12 554.7	14 703.6	12 554.7	14 703.6	123.2	114.5	21.0	21.9
СҮ/SU	13 761.5	15 874.8	1 832.1	3 197.6	11 012.1	16 192.9	11 012.1	16 192.9	125.0	98.0	16.6	19.7
ХЭ/ХНЭ	16 176.0	17 717.2	1 646.4	2 507.1	13 238.9	15 451.3	13 238.9	15 451.3	122.2	114.7	12.4	16.2
	Улаанбаатар Ulaanbaatar											
УБ/UB	202 557.3	247 500.4	121 587.2	153 947.3	133 761.2	171 570.6	130 761.2	162 570.6	151.4	144.3	93.0	94.7

9.4 ОРОН НУТГИЙН ТӨСВӨӨС УЛСЫН ТӨСӨВТ ТӨВЛӨРҮҮЛЭХ ОРЛОГО, жил бүрийн эхний 4 сарын байдлаар
GRANTS FROM LOCAL GOV'T TO CENTRAL GOV'T, as first 4 months of selected years

сая төг mln.tog

Аймаг, нийслэл Aimags and the Capital	2013 I-IV	2014 I-IV	$\frac{2014 I-IV}{2013 I-IV}$ %
БҮГД/TOTAL	4 900.0	11 400.0	232.7
ӨМ/UM	400.0	2 400.0	600.0
ОР/OR	1 500.0	-	-
УБ/UB	3 000.0	9 000.0	300.0

Х. ГАДААД ХУДАЛДАА
EXTERNAL TRADE

10.1 ГАДААД ХУДАЛДААНЫ НИЙТ ЭРГЭЛТ
EXTERNAL TRADE TURNOVER

сая ам.долл <i>mln.USD</i>				
Хугацаа <i>Periods</i>	Нийт эргэлт <i>Total turnover</i>	Экспорт <i>Exports</i>	Импорт <i>Imports</i>	Тэнцэл (+,-) <i>Balance</i>
2012 I	731.8	236.9	494.9	- 258.0
II	734.1	289.6	444.4	- 154.8
III	869.8	351.2	518.6	- 167.4
IV	1 028.3	405.5	622.7	- 217.2
V	983.0	415.7	567.4	- 151.7
VI	1 219.5	554.2	665.3	- 111.1
VII	939.7	285.0	654.7	- 369.7
VIII	1 025.0	333.4	691.5	- 358.1
IX	946.3	360.0	586.3	- 226.2
X	926.6	433.1	493.5	- 60.4
XI	895.0	365.2	529.8	- 164.6
XII	824.1	354.8	469.3	- 114.5
I-XII	11 123.1	4 384.7	6 738.4	-2 353.7
2013 I	779.7	281.6	498.1	-216.5
II	537.6	224.5	313.1	- 88.6
III	696.9	303.1	393.8	- 90.7
IV	939.1	403.3	535.8	- 132.5
I-IV	2 953.3	1 212.5	1 740.8	-528.3
2014 I	658.3	321.2	337.1	- 15.9
II	550.2	273.4	276.8	- 3.4
III	774.4	392.3	382.1	10.2
IV	975.7	445.5	530.2	- 84.7
I-IV	2 958.6	1 432.4	1 526.2	- 93.7
<u>2014 IV</u> %				
2014 III	126.0	113.6	138.8	-
<u>2014 I-IV</u> %				
2013 I-IV	100.2	118.1	87.7	17.7

Эх үүсвэр: Гаалийн Ерөнхий Газрын мэдээ
Source: Report of the Customs General Administration

10.2 ЭКСПОРТ, орноор, жил бүрийн эхний 4 сарын байдлаар
 EXPORTS, by countries and as of the first 4 months of selected years

Улс орон	Countries	2013			2014		
		III	IV	I-IV	III	IV	I-IV
Дүн	Total	303 132.3	403 294.3	1 212 481.5	392 308.4	445 525.1	1 432 427.9
Европ	Europe	11 391.7	10 686.7	39 995.1	35 206.9	9 993.4	123 322.2
Үүнээс:	Of which:						
Европын холбоо	Countries of EU	5 836.3	5 920.7	21 616.5	31 501.9	5 011.9	107 497.9
Австри	Austria	-	68.6	73.3	0.4	237.9	453.3
Бельги	Belgium	-	-	64.0	1.5	23.0	82.5
Болгар	Bulgaria	-	-	-	-	-	4.9
Дани	Denmark	41.2	0.8	52.3	2.5	0.3	8.2
Ирланд	Ireland	-	-	-	-	1.3	1.3
Испани	Spain	30.6	-	30.6	0.3	40.4	90.8
Итали	Italy	2 081.5	738.0	7 383.0	2 239.1	1 192.5	5 700.8
Их Британи	United Kingdom	765.8	4 041.5	7 138.9	28 107.5	888.4	93 145.9
Латви	Latvia	-	17.3	17.3	-	15.9	27.4
Нидерланд	Netherlands	528.0	9.0	569.3	52.0	1 231.9	1 466.4
Польш	Poland	-	10.4	45.1	2.9	5.9	88.1
Румын	Romania	-	-	-	1.3	-	2.0
Унгар	Hungary	-	-	-	-	-	4.0
Финлянд	Finland	-	-	-	-	149.3	149.3
Франц	France	246.0	95.6	443.8	154.0	3.3	314.5
ХБНГУ	Germany	2 142.8	478.6	5 330.4	881.7	1 206.7	5 868.4
Чех улс	Czech Republic	-	-	5.3	12.5	-	27.2
Швед	Sweden	0.5	461.0	463.5	46.3	15.1	62.9
Европын бусад орнууд	Other countries of Europe	5 555.4	4 766.0	18 378.6	3 705.0	4 981.5	15 824.3
Беларусь	Belarus	-	25.9	25.9	-	-	-
Лихтенштейн Вант улс	Liechtenstein	6.4	-	6.4	-	-	-
Монако	Monaco	-	-	-	3.5	-	3.5
Норвеги	Norway	4.9	-	21.0	3.9	9.4	41.8
ОХУ	Russian Federation	5 511.1	4 530.4	17 097.4	3 697.6	4 413.3	14 655.6
Турк	Turkey	-	-	13.3	-	-	-
Украин	Ukraine	31.0	207.5	461.3	-	15.6	28.6
Швейцарь	Switzerland	2.0	2.2	753.3	-	543.2	1 094.8
Ази	Asia	270 009.9	380 511.8	1 109 354.0	356 892.5	435 174.8	1 305 321.5
Үүнээс:	Of which:						
Зүүн Хойд Ази	North Eastern Asia	267 672.7	378 330.6	1 103 289.5	354 020.9	430 798.2	1 296 173.4
БНАСАУ	Dem. Rep. of Korea	-	-	111.4	-	-	7.6
БНСУ	Republic of Korea	1 778.5	1 670.0	6 058.4	191.5	338.3	1 033.8
БНХАУ	China	265 227.8	375 899.6	1 095 064.5	353 165.3	429 506.4	1 292 466.2
Япон	Japan	666.4	761.0	2 055.2	664.1	953.5	2 665.8
Зүүн Өмнөд Ази	South Eastern Asia	733.5	346.1	1 766.2	2 665.0	3 191.2	6 442.7
Вьетнам	Vietnam	-	-	311.4	-	-	297.3
Индонез	Indonesia	9.0	4.4	13.4	1.2	-	19.8
Малайз	Malaysia	137.3	0.5	143.8	7.3	466.2	483.1
Сингапур	Singapore	566.5	340.1	1 274.9	2 656.5	2 725.0	5 637.1
Тайланд	Thailand	10.4	1.1	12.4	-	-	-
Филиппин	Philippines	10.3	-	10.3	-	-	5.4
Азийн бусад орнууд	Other countries of Asia	1 603.7	1 835.1	4 298.4	206.5	1 185.4	2 705.4
Арабын Нэгдсэн Эмират	United Arab Emirates	1 160.7	1 317.8	3 133.3	-	321.5	719.4
Балба	Nepal	-	-	7.5	-	-	-
Бангладеш	Bangladesh	-	-	-	-	57.9	57.9
Иран	Iran	-	166.6	166.6	-	-	-
Израиль	Israel	-	-	-	-	-	1.1
Казахстан	Kazakhstan	36.4	212.5	259.6	-	213.7	588.0
Киргизстан	Kirgizstan	-	-	-	42.1	234.6	543.4
Ливан	Lebanon	198.8	138.3	337.1	46.5	46.5	93.0
Пакистан	Pakistan	-	-	-	-	17.8	17.8
Узбекистан	Uzbekistan	104.9	-	191.3	-	72.7	110.2
Энэтхэг	India	102.9	-	203.0	117.9	220.7	574.6
Африк	Africa	2 451.6	-	2 452.8	-	115.5	115.7
Буркина-Фасо	Burkina faso	-	-	-	-	105.4	105.4
Өмнөд Африкийн Бүгд Найрамдах Улс	Republic of South Africa	2 451.6	-	2 451.6	-	10.1	10.3
Сейшелийн Аралын Бүгд Найрамдах Улс	Seychelles	-	-	1.2	-	-	-
Америк	America	15 092.9	12 095.8	56 492.7	195.5	198.5	3 611.2
АНУ	USA	615.3	46.9	746.9	118.8	189.4	3 416.8
Канад	Canada	14 477.5	12 048.9	54 837.0	76.8	9.1	194.4
Колумба	Colombia	-	-	34.4	-	-	-
Мексик	Mexico	-	-	874.3	-	-	-
Австрали	Australia	4 186.2	-	4 186.9	13.5	42.9	57.2
Австрали	Australia	4 186.2	-	4 186.9	13.5	43.0	56.6
Фиджи	Fiji	-	-	-	-	-	0.7

10.3 ЭКСПОРТ, барааны бүлгээр, жил бүрийн эхний 4 сарын байдлаар
EXPORTS, by commodity groups and as of the first 4 months of selected years

Барааны бүлэг	Commodity groups	2013			2014		
		III	IV	I-IV	III	IV	I-IV
Дүн	Total	303 132.3	403 294.3	1 212 481.5	392 308.4	445 525.1	1 432 427.9
Мал, амьтад, тэдгээрээс гаралтай бүтээгдэхүүн	Live animals, animals origin products	1 264.5	710.9	6 009.1	1 133.1	1 468.3	5 029.6
Ургамлын гаралтай бүтээгдэхүүн	Vegetable origin products	572.7	547.2	3 827.7	1 212.8	402.7	11 158.8
Мал, амьтан, болон ургамлын гаралтай өөх, тос	Animal & vegetable fat & oil	-	-	1.5	-	4.0	4.0
Хүнсний бэлэн бүтээгдэхүүн	Food products	1 335.4	1 401.0	3 896.8	575.2	1 324.3	3 668.9
Эрдэс бүтээгдэхүүн	Mineral products	263 393.8	347 883.5	1 055 292.8	344 651.6	365 232.0	1 197 389.2
Хими, химийн үйлдвэрийн бүтээгдэхүүн	Chemical & chemical industry products	28.3	10.4	73.5	17.5	11.2	84.2
Хуванцар, каучук, түүгээр хийсэн эдлэл	Plastics, rubber, & articles thereof	219.1	121.1	444.0	202.5	207.9	601.1
Түүхий болон боловсруулсан арьс, шир, ангийн үс, эдгээрээр хийсэн эдлэл	Raw & processed hides, skins, fur & articles thereof	5 215.0	1 988.9	16 380.6	7 429.6	4 269.7	20 964.6
Мод, модон эдлэл	Wood & wooden articles	33.2	13.9	80.5	145.7	68.5	358.6
Целлюлоз, цаас картон, тэдгээрээр хийсэн зүйл	Cellulose, paper, cardboard & articles thereof	2.3	0.0	10.7	0.1	0.5	0.7
Нэхмэл, нэхмэл бүтээгдэхүүн	Textiles & textile articles	4 105.5	32 480.7	45 829.2	5 906.9	64 543.0	80 593.2
Гутал, малгай, шүхэр, өд, хиймэл цэцэг	Footwear, headwear, umbrellas, feather & artificial flowers	23.4	126.1	190.5	8.6	105.8	297.4
Чулуу, гөлтгөнө, цемент, шөрмөсөн чулуун зүйлс, шил, шилэн сав	Articles of stone, plaster, cement, asbestos, glass & glassware	1.4	0.2	6.7	0.1	-	19.3
Үнэт, хагас үнэт чулуу, металл гоёлын зүйлс	Natural or cultured stones, precious metal, jewellery	14 409.3	11 931.3	54 661.4	27 173.6	0.8	89 848.1
Үндсэн төмөрлөг, түүгээр хийсэн бүтээгдэхүүн	Base metals & articles thereof	1 534.6	1 577.1	6 253.8	946.3	2 394.1	6 646.0
Машин, механик төхөөрөмж, цахилгаан хэрэгсэл, дуу хураагч, зурагт, тэдгээрийн сэлбэг, эд анги	Machinery, equipment, electric appliances, recorders, TV sets & spare parts	9 413.7	706.1	13 216.5	2 211.3	4 511.3	9 186.6
Авто, агаарын замын тээврийн хэрэгсэл, тэдгээрийн эд анги	Auto, air & water transport vehicles & their spare parts	1 266.3	3 574.6	5 484.8	162.7	616.1	4 622.7
Хараа зүй, гэрэл, кино зураг, хэмжүүр, хяналт, эмнэлэг, мэс заслын багаж, цаг, хөгжмийн зэмсэг	Optical, photographic, cinematographic, measuring control, medical, surgical & musical instruments, watches	4.4	54.8	203.8	256.1	205.9	1 279.0
Үйлдвэрийн төрөл бүрийн бараа	Various industrial goods	309.0	165.0	614.2	274.3	159.4	675.5
Бусад	Other	0.5	1.5	3.4	0.2	-	0.5

10.4 ЭКСПОРТЫН ЗАРИМ НЭРИЙН БАРАА, орноор, жил бүрийн эхний 4 сарын байдлаар
EXPORTS BY SOME COMMODITIES, by countries and by the first 4 months of selected years

Улс орон	Countries	Цайрын хүдэр, баяжмал		Зэсийн баяжмал		Төмрийн хүдэр, баяжмал	
		Zinc ores and concentrate		Copper concentrate		Iron ores and concentrate	
		2013 I-IV	2014 I-IV	2013 I-IV	2014 I-IV	2013 I-IV	2014 I-IV
Дүн	Total	47 606.4	27 117.1	276 646.1	530 185.0	223 291.3	125 891.8
БНХАУ	China	47 606.4	27 117.1	276 646.1	530 185.0	223 291.3	125 885.2
ХБНГУ	Germany	-	-	-	-	-	6.7

(Хүснэгт 10.4-ийн үргэлжлэл Table 10.4 continuation)

Улс орон	Countries	Чулуун нүүрс		Молибдений хүдэр ба баяжмал		Жоншны хүдэр ба баяжмал	
		Bituminous coal		Molybdenium ores and concentrate		Fluor spar ores and concentrate	
		2013 I-IV	2014 I-IV	2013 I-IV	2014 I-IV	2013 I-IV	2014 I-IV
Дүн	Total	338 864.0	272 649.4	11 051.3	9 803.8	20 387.0	18 145.8
БНСУ	Republic of Korea	-	-	5 086.7	-	-	-
БНХАУ	China	338 828.9	272 635.2	5 096.7	9 562.7	8 662.7	6 883.1
Мексик	Mexico	-	-	867.9	-	-	-
ОХУ	Russian Federation	35.1	13.2	-	241.1	11 046.9	10 629.2
Украин	Ukraine	-	-	-	-	419.5	28.6
Бусад	Other	-	1.0	-	-	257.8	604.8

(Хүснэгт 10.4-ийн үргэлжлэл Table 10.4 continuation)

Улс орон	Countries	Боловсруулаагүй буюу хагас боловсруулсан алт <i>Gold, unwrought or in semi-manufactured forms</i>		Самнасан ноолуур <i>Combed goat down</i>		Хонины самнаагүй ноос <i>Sheep wool</i>	
		2013 I-IV	2014 I-IV	2013 I-IV	2014 I-IV	2013 I-IV	2014 I-IV
Дүн	Total	54 625.6	89 843.2	5 076.8	5 417.5	1 926.0	2 748.8
БНСУ	Republic of Korea	-	-	3.8	-	-	-
БНХАУ	China	-	-	-	3 073.9	1 852.2	2 495.2
Итали	Italy	-	-	3 536.0	2 042.6	-	-
Их Британи	United Kingdom	-	89 833.1	1 208.8	-	-	-
Канад	Canada	54 625.6	-	-	-	-	-
ОХУ	Russian Federation	-	-	-	-	73.8	20.8
ХБНГУ	Germany	-	-	-	-	-	12.3
Энэтхэг	India	-	-	200.1	236.0	-	202.8
Бусад	Other	-	10.1	128.0	65.0	-	17.8

(Хүснэгт 10.4-ийн үргэлжлэл Table 10.4 continuation)

Улс орон	Countries	Үхэр, адууны боловсруулсан шир <i>Leather of bovine or equine animals</i>		Хонь, хурганы боловсруулсан арьс буюу шеврет <i>Sheep or lamb skin leather</i>		Ямаа, ишигний боловсруулсан арьс буюу шевро <i>Goat or kid skin leather</i>	
		2013 I-IV	2014 I-IV	2013 I-IV	2014 I-IV	2013 I-IV	2014 I-IV
Дүн	Total	3 135.1	4 545.5	5 907.3	5 537.2	5 981.6	10 063.2
БНСУ	Republic of Korea	-	-	-	-	196.2	-
БНХАУ	China	893.4	1 780.5	5 907.1	5 537.2	5 094.8	9 266.2
Вьетнам	VietNam	-	-	-	-	146.2	297.3
Итали	Italy	2 229.0	2 707.1	-	-	540.5	350.3
Бусад	Other	12.8	57.9	0.2	-	3.9	149.3

10.5 ЭКСПОРТЫН ГОЛ НЭРИЙН БАРАА, жил бүрийн эхний 4 сарын байдлаар
EXPORTS BY SOME COMMODITIES, by the first 4 months of selected years

Гол нэр төрлийн бараа	Main commodities	Хэмжих нэгж	Measurement unit	2013 I-IV		2014 I-IV		мян.ам.долл thous.USD	
				Тоо хэмжээ Volume	Үнийн дүн Value	Тоо хэмжээ Volume	Үнийн дүн Value	2014 I-IV 2013 I-IV	
								Тоо хэмжээ Volume	Үнийн дүн Value
Адууны мах	Horse meat	т	t	506.0	1 570.0	282.1	814.4	55.8	51.9
Мальн дайвар бүтээгдэхүүн	Edible meet offal	т	t	359.2	298.7	190.0	173.4	52.9	58.1
Богийн өлөн гэдэс	Intestine	т	t	161.6	3 613.7	153.2	3 665.1	94.8	101.4
Адууны дэл, сүүл	Horse mane, tail	т	t	98.4	202.0	109.4	183.4	111.1	90.8
Боловсруулаагүй буюу хагас боловсруулсан алт	Gold, unwrought or in semi-manufactured forms	т	t	1.3	54 625.6	2.5	89 843.2	184.6	164.5
Зэсийн баяжмал	Copper concentrate	мян.т	thous.t	186.5	276 646.1	316.5	530 185.0	169.7	191.6
Молибдений хүдэр ба баяжмал	Molybdenium ores and concentrate	мян.т	thous.t	1.4	11 051.3	1.4	9 803.8	97.1	88.7
Жоншны хүдэр ба баяжмал	Fluor spar ores and concentrate	мян.т	thous.t	85.6	20 387.0	83.0	18 145.8	96.9	89.0
Төмрийн хүдэр	Iron ores	мян.т	thous.t	1 933.1	223 291.3	1 581.6	125 891.8	81.8	56.4
Цайрын хүдэр, баяжмал	Zinc concentrate	мян.т	thous.t	47.5	47 606.4	27.0	27 117.1	56.8	57.0
Тунгаасан зэс ба хайлш	Refined copper & copper alloys	т	t	720.0	5 671.6	640.1	4 502.4	88.9	79.4
Үхэр, адууны боловсруулсан шир	Leather of bovine or equine animals	сая дм2	mln.dm2	27.4	3 135.1	32.7	4 545.5	119.3	145.0
Үхэр, адууны боловсруулаагүй шир	Raw hides and skins of bovine or equine animals	мян.ш	thous.p	111.9	1 316.6	74.4	775.5	66.5	58.9
Хонь, хурганы боловсруулсан арьс буюу шеврет	Sheep or lamb skin leather	сая дм2	mln.dm2	61.9	5 907.3	52.3	5 537.2	84.6	93.7
Ямаа, ишигний боловсруулсан арьс буюу шевро	Goat or kid skin leather	сая дм2	mln.dm2	57.9	5 981.6	87.3	10 063.2	150.6	168.2
Хонины самнаагүй ноос	Sheep wool	т	t	1 525.6	1 926.0	2 310.3	2 748.8	151.4	142.7
Бохир ноолуур	Greezy cashmere	т	t	605.6	31 765.5	1 100.9	61 723.1	181.8	194.3
Самнасан ноолуур	Combed goat down	т	t	55.0	5 076.8	52.2	5 417.5	94.9	106.7
Хөнжил ба аяны хөнжил	Blankets & travelling rugs	ш	p	196	17.3	126	21.1	64.3	122.0
Нүүрс	Coal	мян.т	thous.t	5 007.3	338 866.6	5 363.2	272 875.1	107.1	80.5
Үүнээс: Чулуун нүүрс	Of which: Bituminous coal	мян.т	thous.t	5 007.3	338 864.0	5 353.9	272 649.4	106.9	80.5
Боловсруулаагүй газрын тос	Crude petroleum oil	мян.баррель	thous.barrel	1 420.6	134 230.8	2 094.6	207 344.0	147.4	154.5

10.6 ИМПОРТ, орноор, жил бүрийн эхний 4 сарын байдлаар
 IMPORTS, by countries and by the first 4 months of selected years

Улс орон	Countries	2013			2014		
		III	IV	I-IV	III	IV	I-IV
Дүн	Total	393 768.6	535 785.0	1 740 801.8	382 079.4	530 206.9	1 526 169.0
Европ	Europe	138 335.9	190 071.9	743 492.4	165 035.0	210 047.3	650 968.8
Үүнээс;	Of which;						
Европын холбоо	Countries of EU	52 784.4	72 846.4	196 684.7	31 249.8	45 447.4	157 154.3
Австри	Austria	239.5	596.8	1 468.6	719.1	1 650.1	3 713.3
Бельги	Belgium	1 501.5	3 369.2	6 160.0	489.9	510.7	2 361.4
Болгар	Bulgaria	1 579.8	135.7	2 533.8	179.1	374.1	1 618.5
Грек	Greece	29.8	147.9	265.9	34.1	15.4	107.2
Дани	Denmark	499.0	411.8	1 965.4	205.9	257.9	5 659.6
Ирланд	Ireland	58.8	93.7	782.7	105.6	164.8	884.7
Испани	Spain	1 301.6	2 160.5	5 338.7	362.4	2 110.2	6 961.8
Итали	Italy	2 991.6	4 150.3	13 213.9	3 903.7	3 087.5	14 061.5
Их Британи	United Kingdom	6 344.3	4 894.6	17 493.2	3 015.9	2 245.5	10 247.0
Кипр	Cyprus	66.1	280.6	616.4	52.3	76.5	527.4
Латви	Latvia	133.7	310.4	1 912.5	68.2	249.3	395.9
Литва	Lithuania	100.2	81.0	4 469.1	30.3	93.7	786.3
Люксембург	Luxemburg	438.5	20.4	473.9	0.4	326.9	334.9
Мальта	Malta	0.2	10.3	11.9	0.8	8.7	11.0
Нидерланд	Netherlands	1 174.5	1 372.2	4 083.9	1 267.1	1 387.1	4 711.1
Польш	Poland	4 063.4	5 163.1	15 063.8	2 615.2	5 583.1	14 935.4
Португаль	Portugal	31.7	49.5	116.2	98.4	95.9	232.9
Румын	Romania	4 281.5	247.4	4 882.5	228.3	324.5	872.5
Словак	Slovakia	125.0	231.9	522.7	37.4	286.8	467.4
Словени	Slovenia	627.5	1 569.4	3 284.3	899.5	1 696.7	3 141.7
Унгар	Hungary	541.4	890.1	2 892.3	1 169.9	1 170.0	3 570.6
Финлянд	Finland	854.1	4 623.4	6 776.3	297.1	591.9	1 595.7
Франц	France	3 911.5	21 122.8	30 528.7	2 880.8	3 979.1	22 544.4
ХБНГУ	Germany	16 659.3	17 353.1	56 565.5	11 172.6	16 659.8	50 194.0
Хорват	Croatia	24.1	51.8	128.7	10.6	16.1	119.6
Чех улс	Czech Republic	457.1	657.0	2 819.8	473.4	1 183.1	3 476.3
Швед	Sweden	4 741.7	2 796.9	11 750.3	876.2	1 285.8	3 471.5
Эстон	Estonia	7.0	54.7	563.7	55.6	16.2	150.6
Европын бусад орнууд	Other countries of Europe	85 551.5	117 225.5	546 807.7	133 785.2	164 599.9	493 814.5
Албани	Albania	1.7	14.7	17.0	14.9	9.7	53.2
Беларусь	Belarus	9 575.4	14 296.0	72 028.1	718.7	1 199.9	5 188.9
Босни Герцеговина	Bosnia and Herzegovina	12.8	9.8	32.0	13.3	14.2	39.4
Исланд	Iceland	0.7	15.9	127.8	0.1	0.5	97.6
Македони	Macedonia	21.4	5.1	35.8	22.0	4.1	28.2
Молдав	Moldavia	8.6	2.6	19.9	10.2	1.1	24.9
Норвеги	Norway	22.6	153.8	205.0	24.1	39.5	100.4
ОХУ	Russian Federation	68 345.0	95 011.6	443 276.0	126 971.7	156 656.0	458 536.5
Серби	Serbia	8.5	1.7	33.4	6.8	12.0	118.6
Турк	Turkey	1 799.7	1 666.0	8 126.7	2 179.7	2 483.2	12 579.2
Украин	Ukraine	5 138.2	5 548.2	20 493.1	3 259.5	3 898.5	13 991.9
Швейцарь	Switzerland	616.9	500.1	2 412.7	563.8	280.2	3 052.4
Бусад	Other	0.2	-	0.2	0.4	1.0	3.3
Ази	Asia	195 434.4	275 951.1	743 927.1	193 051.7	290 465.3	764 195.8
Үүнээс:	Of which:						
Зүүн Хойд Ази	Northeastern Asia	176 565.0	255 705.0	670 177.9	176 864.6	256 329.3	666 787.8
БНАСАУ	Dem. Rep. of Korea	100.0	103.0	303.0	40.0	61.3	101.4
БНСУ	Republic of Korea	37 970.8	52 690.8	147 507.9	27 438.4	36 245.2	103 935.1
БНХАУ	China	103 047.3	144 576.6	380 484.3	119 055.2	175 198.3	436 800.7
Япон	Japan	35 446.9	58 334.6	141 882.7	30 331.0	44 824.5	125 950.6
Зүүн Өмнөд Ази	Southeastern Asia	14 468.2	15 289.0	54 815.2	13 087.3	29 793.9	82 081.1
Вьетнам	Vietnam	1 754.8	1 370.2	5 704.6	1 469.7	2 475.3	7 530.2
Индонез	Indonesia	1 116.9	939.1	4 376.4	886.6	1 056.1	5 095.2
Камбож	Cambodia	33.8	28.0	117.7	69.8	41.6	183.8
Лаос	Lao PDR	0.8	-	4.7	-	0.8	8.9
Малайз	Malaysia	4 318.2	5 844.2	19 176.3	4 621.8	8 493.6	29 539.5
Сингапур	Singapore	3 634.1	3 129.2	14 228.4	2 780.2	14 061.7	26 649.2
Тайланд	Thailand	3 444.2	3 640.5	10 147.6	2 975.4	3 190.8	11 782.0
Филиппин	Philippines	165.5	337.9	1 059.5	283.8	474.0	1 292.3

(Хүснэгт 10.6-гийн үргэлжлэл Table 10.6 continuation)

Улс орон	Countries	2013			2014		
		III	IV	I-IV	III	IV	I-IV
Азийн бусад орнууд	Other countries of Asia	4 401.2	4 957.1	18 934.0	3 099.8	4 342.1	15 326.9
Азербайжан	Azerbaijan	110.7	68.3	249.6	92.7	3.7	275.9
Арабын Нэгдсэн Эмират	United Arab Emirates	103.0	100.8	292.0	136.4	70.7	270.9
Армен	Armenia	-	-	60.8	-	-	-
Балба	Nepal	7.3	-	11.0	0.7	3.6	11.8
Бангладеш	Bangladesh	225.6	102.5	604.9	306.4	99.7	758.6
Гүрж	Georgia	65.0	40.7	249.6	-	41.9	189.6
Иран	Iran	9.2	70.0	276.5	4.8	118.3	135.2
Израиль	Israel	10.8	69.3	752.2	237.3	35.0	370.1
Иордан	Jordan	-	1.0	2.0	-	-	-
Казахстан	Kazakhstan	2 552.1	1 554.6	8 615.8	1 112.9	1 478.7	7 118.8
Киргизстан	Kirgizstan	16.4	301.4	529.2	46.1	82.6	509.9
Оман	Oman	-	-	3.8	-	-	-
Пакистан	Pakistan	1.0	55.0	110.3	55.8	11.7	239.0
Узбекистан	Uzbekistan	546.0	568.5	2 350.4	294.0	760.5	1 377.8
Шри-Ланк	Sri-Lanka	31.4	50.5	251.8	112.3	116.8	300.6
Энэтхэг	India	721.2	1 888.7	4 486.8	614.9	1 440.5	3 604.5
Бусад	Other	1.5	85.8	87.3	85.5	78.4	164.2
Африк	Africa	732.4	4 339.3	6 512.2	407.3	368.8	4 507.3
Египет	Egypt	8.2	113.8	156.6	23.8	30.4	99.1
Маврикий (Брит)	Mauritius	-	3.6	7.8	12.8	0.7	18.4
Мали	Mali	-	-	24.0	-	-	-
Марокко	Morocco	25.5	20.7	71.7	63.0	75.0	325.2
Өмнөд Африкийн Бүгд Найрамдах Улс	Republic of South Africa	623.0	4 136.7	5 998.4	219.7	110.8	3 590.6
Тунис	Tunisia	73.6	64.5	210.6	84.3	118.8	429.5
Бусад	Other	2.1	-	43.1	3.7	33.0	44.4
Америк	America	54 612.6	56 777.1	219 482.3	20 717.0	25 823.5	94 316.6
АНУ	USA	35 278.2	49 357.7	157 238.3	14 079.3	22 993.4	77 040.9
Аргентин	Argentina	226.1	69.5	1 656.9	259.4	123.2	748.6
Бразил	Brazil	174.0	1 508.4	3 075.2	132.9	26.1	478.6
Канад	Canada	18 158.7	4 892.7	55 167.5	3 200.7	1 564.1	8 725.7
Колумб	Colombia	0.4	24.2	24.6	-	3.0	16.5
Коста Рика	Costa Rica	32.7	71.8	109.8	8.0	9.2	20.5
Куба	Cuba	2.0	8.0	10.0	48.7	-	56.8
Мексик	Mexico	411.2	680.6	1 627.2	327.5	1 059.1	2 848.9
Перу	Peru	300.3	1.2	303.6	1.6	2.7	7.6
Чили	Chile	10.0	62.8	118.4	2 631.5	15.7	4 202.3
Эквадор	Ecuador	9.5	83.3	96.0	18.0	12.6	135.9
Бусад	Other	9.6	16.7	54.6	9.5	14.4	34.3
Австрали	Australia	4 653.3	8 645.7	27 387.8	2 868.3	3 501.9	12 180.3
Австрали	Australia	3 279.5	5 481.8	18 234.5	1 484.7	1 292.4	5 866.0
Шинэ Зеланд	New Zealand	1 373.8	3 163.9	9 153.3	1 383.5	2 209.5	6 314.3

10.7 ИМПОРТ, барааны бүлгээр, жил бүрийн эхний 4 сарын байдлаар
IMPORTS, by commodity groups and by the first 4 months of selected years

Барааны бүлэг	Commodity groups	мян.ам.долл <i>thous.USD</i>					
		2013			2014		
		III	IV	I-IV	III	IV	I-IV
Дүн	Total	393 768.6	535 785.0	1 740 801.8	382 079.4	530 206.9	1 526 169.0
Мал, амьтад, тэдгээрээс гаралтай бүтээгдэхүүн	<i>Live animals, animals origin products</i>	5 940.2	7 553.8	21 351.5	5 745.0	6 048.5	20 220.6
Ургамлын гаралтай бүтээгдэхүүн	<i>Vegetable origin products</i>	4 393.2	5 309.7	18 452.7	7 644.3	11 750.0	29 820.6
Мал, амьтан, болон ургамлын гаралтай өөх, тос	<i>Animal & vegetable fat & oil</i>	1 999.7	2 410.9	9 727.2	1 819.8	1 236.6	8 000.8
Хүнсний бэлэн бүтээгдэхүүн	<i>Food products</i>	29 294.3	29 506.2	108 242.7	25 939.5	32 398.0	109 435.5
Эрдэс бүтээгдэхүүн	<i>Mineral products</i>	62 149.7	100 706.2	463 547.1	126 689.1	154 335.8	436 121.5
Хими, химийн үйлдвэрийн бүтээгдэхүүн	<i>Chemical & chemical industry products</i>	21 019.4	23 189.6	76 157.1	21 957.7	28 241.1	91 410.4
Хуванцар, каучук, түүгээр хийсэн эдлэл	<i>Plastics, rubber, & articles thereof</i>	13 490.5	23 862.9	64 394.2	11 946.2	18 571.9	59 908.5
Түүхий болон боловсруулсан арьс, шир, ангийн үс, эдгээрээр хийсэн эдлэл	<i>Raw & processed hides, skins, fur & articles thereof</i>	369.1	492.8	1 762.2	565.3	649.9	2 096.5
Мод, модон эдлэл	<i>Wood & wooden articles</i>	1 646.3	3 048.8	7 530.2	3 929.8	5 184.4	14 048.7
Целлюлоз, цаас картон, тэдгээрээр хийсэн зүйл	<i>Cellulose, paper, cardboard & articles thereof</i>	3 945.3	4 675.8	15 845.3	5 883.4	4 489.0	18 289.6
Нэхмэл, нэхмэл бүтээгдэхүүн	<i>Textiles & textile articles</i>	3 469.3	4 964.9	15 942.4	5 422.6	7 034.9	22 713.5
Гутал, малгай, шүхэр, өд, хиймэл цэцэг	<i>Footwear, headwear, umbrellas, feather & artificial flowers</i>	869.0	1 148.6	3 844.1	920.9	1 496.5	4 474.5
Чулуу, гөлтгөнө, цемент, шөрмөсөн чулуун зүйлс, шил, шилэн сав	<i>Articles of stone, plaster, cement, asbestos, glass & glassware</i>	6 232.8	9 486.7	29 659.2	7 869.8	12 451.8	32 805.5
Үнэт, хагас үнэт чулуу, металл гоёлын зүйлс	<i>Natural or cultured stones, precious metal, jewellery</i>	118.7	181.4	690.2	295.7	508.4	1 129.7
Үндсэн төмөрлөг, түүгээр хийсэн бүтээгдэхүүн	<i>Base metals & articles thereof</i>	29 766.6	47 634.6	120 981.8	38 195.2	57 193.5	137 580.2
Машин, механик төхөөрөмж, цахилгаан хэрэгсэл, дуу хураагч, зурагт, тэдгээрийн сэлбэг, эд анги	<i>Machinery, equipment, electric appliances, recorders, TV sets & spare parts</i>	99 246.2	137 875.7	406 016.2	60 182.2	106 114.2	289 621.0
Авто, агаарын замын тээврийн хэрэгсэл, тэдгээрийн эд анги	<i>Auto, air & water transport vehicles & their spare parts</i>	97 470.4	120 036.6	327 267.3	45 698.6	69 773.4	192 841.7
Хараа зүй, гэрэл, кино зураг, хэмжүүр, хяналт, эмнэлэг, мэс заслын багаж, цаг, хөгжмийн зэмсэг	<i>Optical, photographic, cinematographic, measuring control, medical, surgical & musical instruments, watches</i>	6 280.6	5 709.4	21 984.0	5 154.5	5 253.6	27 537.6
Үйлдвэрийн төрөл бүрийн бараа	<i>Various industrial goods</i>	6 026.5	7 626.3	26 975.9	6 187.0	7 143.3	27 701.6
Бусад	<i>Other</i>	40.8	364.0	430.4	32.9	332.0	410.9

10.8 ИМПОРТЫН ЗАРИМ НЭРИЙН БАРАА, орноор, жил бүрийн эхний 4 сарын байдлаар
IMPORTS BY SOME COMMODITIES, by countries and by the first 4 months of selected years

Улс, орон	Countries	мян.ам.долл <i>thous.USD</i>					
		Тахиа, шувуудын мах ба дайвар бүтээгдэхүүн		Гурил		Ногоон цай	
		<i>Meat and edible offal of poultry</i>		<i>Flour</i>		<i>Green tea</i>	
		2013 I-IV	2014 I-IV	2013 I-IV	2014 I-IV	2013 I-IV	2014 I-IV
Дүн	Total	6 197.4	2 768.6	3 579.7	1 804.5	839.3	673.4
АНУ	<i>USA</i>	5 477.8	2 070.0	4.0	0.7	-	-
БНСУ	<i>Republic of Korea</i>	-	-	3.9	16.3	-	-
БНХАУ	<i>China</i>	706.4	614.0	-	-	593.3	485.0
Гүрж	<i>Georgia</i>	-	-	-	-	246.0	188.4
Казахстан	<i>Kazakhstan</i>	-	-	1 600.2	625.7	-	-
ОХУ	<i>Russian Federation</i>	13.1	26.1	1 971.5	1 161.8	-	-
ХБНГУ	<i>Germany</i>	-	-	0.2	-	-	-
Польш	<i>Poland</i>	-	58.5	-	-	-	-

(Хүснэгт 10.8-ын үргэлжлэл Table 10.8 continuation)

Улс, орон	Countries	мян.ам.долл <i>thous.USD</i>					
		Цагаан будаа		Элсэн чихэр		Маргарин	
		<i>Rice</i>		<i>Granulated sugar</i>		<i>Margarin</i>	
		2013 I-IV	2014 I-IV	2013 I-IV	2014 I-IV	2013 I-IV	2014 I-IV
Дүн	Total	1 205.0	3 139.9	5 266.9	6 914.6	1 851.6	679.3
АНУ	<i>USA</i>	2.4	119.8	7.4	30.7	-	-
БНСУ	<i>Republic of Korea</i>	22.1	17.7	22.2	19.0	4.4	0.1
БНХАУ	<i>China</i>	1 103.9	2 607.5	5.3	-	-	27.3
Бразил	<i>Brazil</i>	-	-	832.6	-	-	-
Малайз	<i>Malaysia</i>	-	-	969.3	1 260.2	404.8	216.6
ОХУ	<i>Russian Federation</i>	65.9	385.8	-	-	1 367.2	418.6
Тайланд	<i>Thailand</i>	-	8.1	3 130.3	5 561.9	-	-
ХБНГУ	<i>Germany</i>	0.7	0.2	7.9	11.8	30.2	16.6
Япон	<i>Japan</i>	3.9	-	-	0.1	-	-
Бусад	<i>Other</i>	6.1	0.8	291.9	30.9	45.0	-

(Хүснэгт 10.8-ын үргэлжлэл Table 10.8 continuation)

Улс, орон	Countries	Нийлэг мяндсан даавуу Woven fabrics of synthetic filament yarn		Автобензин Petrol		Дизелийн түлш Diesel fuel	
		2013 I-IV	2014 I-IV	2013 I-IV	2014 I-IV	2013 I-IV	2014 I-IV
		Дүн	Total	138.2	554.1	121 930.1	150 936.4
Беларусь	Belarus	-	-	40 474.7	2 144.7	19 281.4	-
БНСУ	Republic of Korea	1.0	24.8	9 425.5	958.4	4 746.9	4 517.8
БНХАУ	China	122.0	427.4	1 342.2	3 882.2	468.5	934.3
Литва	Lithuania	-	-	4 165.4	512.1	-	-
ОХУ	Russian Federation	-	0.2	66 212.9	135 564.4	218 292.7	155 996.6
Бусад	Other	15.2	101.7	309.4	7 874.6	70.3	24 049.1

(Хүснэгт 10.8-ын үргэлжлэл Table 10.8 continuation)

Улс, орон	Countries	Нийтийн тээврийн хэрэгсэл Public transport means		Суудлын автомашин Cars		Ачааны автомашин Trucks	
		2013 I-IV	2014 I-IV	2013 I-IV	2014 I-IV	2013 I-IV	2014 I-IV
		Дүн	Total	6 096.9	4 899.9	113 872.5	97 334.8
АНУ	USA	-	26.2	2 715.3	1 379.4	61 396.2	13 871.1
Беларусь	Belarus	-	-	-	-	8 386.4	-
БНСУ	Republic of Korea	4 161.5	2 735.5	15 701.1	5 753.5	19 273.5	10 849.4
БНХАУ	China	1 244.5	1 178.8	15.9	175.7	23 679.0	14 459.6
Ирланд	Ireland	-	-	-	-	12.8	-
Итали	Italy	-	-	19.9	37.1	52.1	5.2
Их Британи	United Kingdom	-	-	2 479.6	1 291.4	21.1	-
ОХУ	Russian Federation	406.9	583.9	83.0	-	3 023.3	60.5
Тайланд	Thailand	-	-	497.5	52.3	527.7	742.9
ХБНГУ	Germany	5.0	24.7	8 900.5	5 070.6	1 498.4	166.5
БНЧУ	Czech Republic	-	-	-	14.0	46.2	3.5
Швед	Sweden	22.2	-	24.9	-	1 828.4	159.7
Энэтхэг	India	-	-	-	137.3	617.3	-
Япон	Japan	162.1	280.3	83 338.6	83 354.5	17 207.4	4 161.2
Бусад	Other	94.6	70.5	96.2	69	986.2	117.7

10.9 ИМПОРТЫН ГОЛ НЭРИЙН БАРАА, жил бүрийн эхний 4 сарын байдлаар
IMPORTS BY SOME COMMODITIES, by the first 4 months of selected years

Гол нэр төрлийн бараа	Main commodities	Хэмжих нэгж	Measurement unit	2013 I-IV		2014 I-IV		2014 I-IV 2013 I-IV %	
				Тоо хэмжээ	Үнийн дүн	Тоо хэмжээ	Үнийн дүн	Тоо хэмжээ	Үнийн дүн
				Volume	Value	Volume	Value	Volume	Value
Өндөг	Eggs	мян.ш	thous.p	29 659.1	3 161.9	29 943.7	3 133.0	101.0	99.1
Тахиа, шувуудын мах ба дайвар бүтээгдэхүүн	Meat and edible offal of poultry	т	t	3 917.6	6 197.4	1 442.0	2 768.6	36.8	44.7
Төмс	Potato	т	t	9.9	2.5	74.0	42.3	7.5 *	16.9 *
Сонгино, саримс	Onion, garlic	т	t	5 735.1	876.3	6 861.6	1 407.2	119.6	160.6
Алим, лийр	Apple, pear	т	t	6 257.0	1 802.2	3 058.6	2 064.6	48.9	114.6
Ногоон цай	Green tea	т	t	865.7	839.3	676.9	673.4	78.2	80.2
Цагаан будаа	Rice	т	t	3 004.9	1 205.0	7 197.8	3 139.9	2.4 *	2.6 *
Улаан буудай	Wheat	мян.т	thous.t	0.0	0.7	15.7	5 527.6	58214.0 *	7896.6 *
Гурил	Flour	мян.т	thous.t	6.9	3 579.7	4.9	1 804.5	72.2	50.4
Ургамлын тос	Vegetable oil	т	t	1 390.1	2 127.9	2 779.1	3 314.4	2.0 *	1.6 *
Маргарин	Margarin	т	t	1 369.3	1 851.6	543.8	679.3	39.7	36.7
Элсэн чихэр	Granulated sugar	т	t	11 420.8	5 266.9	11 724.9	6 914.6	102.7	131.3
Хатуу чихэр	Candy	т	t	1 585.4	2 781.3	1 398.2	2 776.9	88.2	99.8
Амтлаг гурилан зүйлс	Flavoured flour product	т	t	4 150.7	8 932.7	4 237.9	9 615.8	102.1	107.6
Лаазалсан жимс, самар	Canned fruits, nuts	т	t	17.5	31.3	18.3	24.1	104.6	77.0
Сотгууруулах биш ундаа	Soft drinks	мян.л	thous.l	4 294.9	3 764.1	4 831.0	4 225.3	112.5	112.3
Сотгууруулах ундаа	Alcohol drinks	мян.л	thous.l	6 367.3	5 389.5	5 417.2	5 559.5	85.1	103.2
Үүнээс: Шар айраг	Of which: Beer	мян.л	thous.l	6 146.5	3 209.4	5 070.2	2 621.7	82.5	81.7
Янжуур	Cigarette	сая ш	mln.p	709.3	19 854.8	590.8	15 708.7	83.3	79.1
Дүнсэн тамхи	Tobacco	т	t	75.6	340.2	94.5	413.1	125.0	121.4
Цемент	Cement	мян.т	thous.t	350.2	22 566.4	327.2	21 223.7	93.4	94.1
Улаан тоосго	Red brick	сая ш	mln.p	6.8	1 007.8	-	-	-	-
Автомобин	Petrol	мян.т	thous.t	99.7	121 930.1	139.5	150 936.4	140.0	123.8
Дизель түлш	Diesel	мян.т	thous.t	197.2	242 859.8	175.3	185 497.8	88.9	76.4
Онгоцны түлш	Jet fuel	мян.т	thous.t	12.8	16 482.3	5.5	6 199.3	43.3	37.6
Түлшний мазут	Mazut	т	t	1 802.2	1 228.6	914.7	632.7	50.8	51.5
Цахилгаан эрчим хүч	Electricity	сая квт.ц	mln.kwt.h	124.3	9 529.8	343.3	33 615.5	2.8 *	3.5 *
Азотын бордоо	Nitrogen fertilizer	т	t	23 368.4	9 385.2	16 856.0	6 475.0	72.1	69.0
Саван	Soap	т	t	1 445.6	2 761.0	1 566.8	2 985.7	108.4	108.1
Угаалгын нунтаг	Washing powder	т	t	2 608.1	3 877.9	2 324.1	3 319.3	89.1	85.6
Тунгаар савлагдсан эм	Packet medicine	т	t	-	17 388.5	-	20 018.7	-	115.1
Шинэ дугуй	New tyre	мян.ш	thous.p	45.7	28 246.5	42.5	19 488.9	92.9	69.0
Нийлэг мяндсан даавуу	Synthetic paper fabric	мян.м2	thous.m2	130.6	138.2	408.0	554.1	3.1 *	4.0 *
Хөвөн цаасан даавуу (200г/м2-аас бага)	Cotton fabrics less than (200g/m2)	мян.м2	thous.m2	212.3	283.2	259.1	165.3	122.1	58.4
Цонхны шил	Window glass	мян.м2	thous.m2	546.9	1 164.7	540.1	1 182.8	98.8	101.6
Хар төмөр бүтэц, эд анги, Өрөөний агаар тохируулах төхөөрөмж	Iron structures, parts of Air conditioning machines, motordriven fan	мян.т	thous.t	12.8	17 939.2	13.5	21 048.2	105.9	117.3
Хэвлэгч машин механизм тэдгээрийн туслах эд анги	Printing machinery, machines & their auxiliary parts	ш	p	6 879	1 613.4	3 442	1 342.0	50.0	83.2
Хөргөх, хөлдөөх төхөөрөмж	Refrigerator, freezer	ш	p	40 115	3 556.2	179 601	2 620.5	4.5 *	73.7
Бульдозер, авто хусуур, индүүдэгч, тэгшлэгч, экскаватор	Bulldozer, grader, leveller road, roll	ш	p	30 974	6 372.4	28 197	7 052.7	91.0	110.7
Өргөгч, ачигч буулгагч зэргийн эд анги	Parts for lifting, handing, loading machinery	мян.ш	thous.p	121.2	42 696.8	129.0	22 390.2	106.5	52.4
Шороо, чулуу ялгах, холих машин	Machinery for sorting, screening mixing of stones	мян.ш	thous.p	12.9	42 817.4	18.9	30 966.2	147.1	72.3
Ус халаах зэрэг ахуйн цахилгаан хэрэгсэл	Electric domestic appliances	мян.ш	thous.p	85.3	5 441.7	114.9	6 042.4	134.8	111.0
Тоос сорогч	Vacuum cleaner	ш	p	2 974	326.5	729	224.9	24.5	68.9
Мэдээлэл боловсруулах машин түүний бүрдэл хэсэг	Data processing machine	мян.ш	thous.p	29.1	11 447.3	20.2	8 107.5	69.5	70.8
Цахилгаан шуудан утасны холбооны аппарат	Telephone telegraph communication app.	мян.ш	thous.p	155.1	17 757.1	202.7	34 189.7	130.7	192.5
Телевизор, видео монитор ба видео проектор	Television, video monitors & video projectors	ш	p	86 117	13 482.6	103 615	14 339.6	120.3	106.4
Нийтийн тээврийн хэрэгсэл	Public transport means	ш	p	644	6 096.9	407	4 899.9	63.2	80.4
Суудлын автомашин	Cars	ш	p	13 620	113 872.5	12 475	97 334.8	91.6	85.5
Ачааны автомашин	Trucks	ш	p	6 228	138 555.9	4 298	44 597.2	69.0	32.2
Тээврийн хэрэгсэлийн сэлбэг эд анги	Spare parts for vehicles	мян.ш	thous.p	252.4	9 932.1	225.5	6 207.6	89.3	62.5

Тайлбар: *-дахин
Note: *-times more

10.10 ЭКСПОРТ, орноор, жил бүрийн эхний 4 сарын байдлаар
EXPORTS, by countries and by the first 4 months of selected years

мян.ам.долл thous.USD

Улс орон	Countries	2013 I-IV		2014 I-IV	
		Дүн Total	Дүнд эзлэх хувь Percentage share to total	Дүн Total	Дүнд эзлэх хувь Percentage share to total
Дүн	Total	1 212 481.5	100.0	1 432 427.9	100.0
БНХАУ	China	1 095 064.5	90.3	1 292 466.2	90.2
Их Британи	United Kingdom	7 138.9	0.6	93 145.9	6.5
ОХУ	Russian Federation	17 097.4	1.4	14 655.6	1.0
ХБНГУ	Germany	5 330.4	0.4	5 868.4	0.4
Итали	Italy	7 383.0	0.6	5 700.8	0.4
Сингапур	Singapore	1 274.9	0.1	5 637.1	0.4
АНУ	USA	746.9	0.1	3 416.8	0.2
Япон	Japan	2 055.2	0.2	2 665.8	0.2
БНСУ	Republic of Korea	6 058.4	0.5	1 033.8	0.1
Бусад	Other	70 332.0	5.8	7 837.5	0.6

10.11 ИМПОРТ, орноор, жил бүрийн эхний 4 сарын байдлаар
IMPORTS, by countries and by the first 4 months of selected years

мян.ам.долл thous.USD

Улс орон	Countries	2013 I-IV		2014 I-IV	
		Дүн Total	Дүнд эзлэх хувь Percentage share to total	Дүн Total	Дүнд эзлэх хувь Percentage share to total
Дүн	Total	1 740 801.8	100.0	1 526 169.0	100.0
ОХУ	Russian Federation	443 276.0	25.5	458 536.5	30.0
БНХАУ	China	380 484.3	21.9	436 800.7	28.6
Япон	Japan	141 882.7	8.2	125 950.6	8.3
БНСУ	Republic of Korea	147 507.9	8.5	103 935.1	6.8
АНУ	USA	157 238.3	9.0	77 040.9	5.0
ХБНГУ	Germany	56 565.5	3.2	50 194.0	3.3
Малайз	Malaysia	19 176.3	1.1	29 539.5	1.9
Сингапур	Singapore	14 228.4	0.8	26 649.2	1.7
Франц	France	30 528.7	1.8	22 544.4	1.5
Турк	Turkey	8 126.7	0.5	12 579.2	0.8
Бусад	Other	341 787.0	19.5	182 398.8	12.1

**XI. ҮНЭ
PRICES**

11.1. ХЭРЭГЛЭЭНИЙ ҮНИЙН УЛСЫН ИНДЕКС, барааны бүлэг, дэд бүлгээр, 2014 оны 4 дүгээр сард
NATIONAL CONSUMER PRICE INDEX, by group and subgroup, for April, 2014

Бүлэг, дэд бүлэг	Group and subgroup	хувь percentage		
		2014 IV 2013 IV	2014 IV 2013 XII	2014 IV 2014 III
ЕРӨНХИЙ ИНДЕКС	OVERALL INDEX	112.3	104.6	101.0
ХҮНСНИЙ БАРАА, УНДАА, УС	FOOD AND NON-ALCOHOLIC BEVERAGES	109.8	109.4	102.1
Хүнсний бараа	Foodstuffs	109.6	109.7	102.2
Талх, гурил, будаа	Bread, flour and cereals	114.5	103.1	101.4
Мах, махан бүтээгдэхүүн*	Meat and meat products*	102.9	116.4	102.7
Сүү, сүүн бүтээгдэхүүн, өндөг	Milk, dairy products, and eggs	127.7	113.5	104.7
Төрөл бүрийн өөх, тос	Oils and fats	108.4	101.0	100.2
Жимс, жимсгэнэ	Fruit	116.5	103.6	101.4
Төмс, хүнсний ногоо	Potato and vegetables	109.5	109.8	101.6
Саахар, жимсний чанамал, чихэр, шоколад	Sugar, jam, candy and chocolate	109.4	101.8	100.1
Хүнсний бусад бүтээгдэхүүн	Other food products	109.3	101.8	101.9
Согтууруулах бус ундаа	Non-alcoholic beverages	114.1	101.6	101.4
СОГТУУРУУЛАХ УНДАА, ТАМХИ	ALCOHOLIC BEVERAGES, TOBACCO	115.7	103.4	101.9
Согтууруулах ундаа	Alcoholic beverages	109.0	101.9	100.7
Тамхи	Tobacco	121.8	104.5	103.0
ХУВЦАС, БӨС БАРАА, ГУТАЛ	CLOTHING, FOOTWEAR AND CLOTH	119.3	103.8	100.7
Хувцас, бөс бараа	Clothing, cloth	118.8	103.4	100.8
Хөвөн бөс, бараа	Clothing materials	119.3	104.6	101.2
Бүх төрлийн хувцас	Garments	118.8	103.3	100.8
Жижиг эдлэл, хэрэгсэл	Other articles, clothing accessories	119.1	103.5	101.2
Гутал	Footwear	120.8	104.8	100.4
ОРОН СУУЦ, УС, ЦАХИЛГААН, ТҮЛШ	HOUSING, WATER, ELECTRICITY AND FUELS	110.5	100.8	99.7
Орон сууцны бодит түрээс	Actual rentals for housing	119.8	100.0	100.0
Орон сууцны засвар, үйлчилгээ	Maintenance and repair of the dwelling	114.3	102.6	101.2
Усан хангамж, бусад үйлчилгээ	Water supply and miscellaneous services	110.5	100.5	100.0
Цахилгаан, хийн болон бусад түлш	Electricity, gas and other fuels	106.5	99.9	98.8
ГЭР АХУЙН ТАВИЛГА, ГЭР АХУЙН БАРАА	FURNISHINGS, HOUSEHOLD EQUIPMENT	118.0	103.1	100.8
Тавилга, хэрэгсэл, хивс, дэвсгэр	Furniture, carpets and other floor coverings	116.8	102.0	99.9
Оёмол, нэхмэл эдлэл	Household textiles	116.8	103.6	100.8
Цахилгаан бараа	Household appliances	120.4	102.8	100.5
Шилэн эдлэл, сав суулга	Glassware, tableware and household utensils	115.9	104.8	102.4
Багаж хэрэгсэл	Tools and equipment	118.3	105.0	100.9
Цэвэрлэгээний болон бусад жижиг бараа	Household maintenance	118.8	103.7	101.8
ЭМ, ТАРИА, ЭМНЭЛГИЙН ҮЙЛЧИЛГЭЭ	HEALTH	111.2	101.3	100.2
Эм, тариа, эмнэлгийн хэрэгсэл	Medical products, appliances and equipment	108.3	101.6	100.2
Амбулаторийн үйлчилгээ	Out-patient services	109.6	100.6	100.4
Эмнэлэгт хэвтэж эмчлүүлэх үйлчилгээ	Hospital services	118.6	101.2	100.0
ТЭЭВЭР	TRANSPORT	104.4	103.7	100.3
Тээврийн хэрэгслийн худалдан авалт	Purchase of vehicles	100.9	101.5	100.7
Хувийн тээврийн хэрэгслийн засвар, үйлчилгээ	Operation of personal transport equipment	102.5	102.4	100.2
Тээврийн үйлчилгээ	Transport services	111.9	108.4	100.0
ХОЛБООНЫ ХЭРЭГСЭЛ, ШУУДАНГИЙН ҮЙЛЧИЛГЭЭ	COMMUNICATION	99.8	100.0	100.0
АМРАЛТ, ЧӨЛӨӨТ ЦАГ, СОЁЛЫН БАРАА, ҮЙЛЧИЛГЭЭ	RECREATION AND CULTURE	100.8	100.8	99.8
Дуу, дүрс, гэрэл зураг, бусад тоног төхөөрөмж	Audio, visual, photographic and information processing equipment	94.7	100.1	99.7
Чөлөөт цаг, соёлын үйлчилгээ	Recreational and cultural services	107.9	103.5	99.8
Ном, сонин бичгийн хэрэгсэл	Newspapers, books and stationery	103.8	100.4	99.7
БОЛОВСРОЛЫН ҮЙЛЧИЛГЭЭ	EDUCATION	127.2	100.0	100.0
ЗОЧИД БУУДАЛ, НИЙТИЙН ХООЛ, ДОТУУР БАЙР	RESTAURANTS AND HOTELS	114.6	103.8	101.9
Нийтийн хоолны үйлчилгээ	Catering service	112.4	102.5	101.6
Зочид буудал, дотуур байрны үйлчилгээ	Hotels, accommodation service	126.3	110.7	103.5
БУСАД БАРАА, ҮЙЛЧИЛГЭЭ	MISCELLANEOUS GOODS AND SERVICES	120.7	104.9	102.1
Хувь хүнд хандсан үйлчилгээ	Personal care	123.1	105.5	102.3
Хувь хүний эд зүйл, хэрэглэл	Personal effects	111.7	102.5	102.0
Санхүүгийн үйлчилгээ	Financial services	100.0	100.0	100.0

Тайлбар: * Улаанбаатар хотод борлуулагдаж буй махны дундаж үнийг хүнсний захуудын махны борлуулалтын хэмжээгээр жигнэж тооцсон.

Note: * Average price of meat in Ulaanbaatar is estimated by weighting the total amount of sales in food markets.

11.2. ХЭРЭГЛЭЭНИЙ ҮНИЙН БҮСИЙН ИНДЕКС, бүлэг, сараар
REGIONAL CONSUMER PRICE INDEX, by group and months

Хугацаа Periods	Ерөнхий индекс Overall index	Хүнсний бараа, ундаа, ус Food and non-alcoholic beverages	Согтууруулах ундаа, тамхи Alcoholic beverages, tobacco	Хувцас, бас бараа, гутал Clothing, footwear and cloth	Орон сууц, ус, цахилгаан, түлш Housing, water, electricity and fuels	Гэр ахуйн тавилга, бараа Furnishings, household equipment	Эм, тариа, эмнэлгийн үйлчилгээ Health	Тээвэр Transport	Холбооны хэрэгсэл, шуудангийн үйлчилгээ Communication	Амралт, чөлөөт цаг, соёлын бараа, үйлчилгээ Recreation and culture	Боловсролын үйлчилгээ Education	Зочид буудал, зоогийн газар, дотуур байр Restaurants and hotels	хувь percentage
													Бусад бараа, үйлчилгээ Miscellaneous goods & services
Баруун бүс													
Өмнөх сарынхтай харьцуулснаар													
2014 I	101.8	103.6	101.0	100.8	100.9	101.1	101.6	102.0	100.1	101.3	100.0	100.0	100.6
II	100.9	101.3	100.9	101.4	99.4	101.1	99.7	100.7	100.0	100.8	100.0	101.2	101.7
III	102.2	102.2	100.1	104.1	102.4	101.8	100.6	101.7	100.0	100.5	100.0	102.4	102.1
IV	101.2	102.6	101.0	101.4	98.7	101.8	100.6	99.6	100.1	100.9	100.0	100.6	100.7
Өмнөх оны эцсийнхтэй харьцуулснаар													
2014 I	101.8	103.6	101.0	100.8	100.9	101.1	101.6	102.0	100.1	101.3	100.0	100.0	100.6
II	102.7	105.0	101.8	102.3	100.2	102.2	101.3	102.8	100.1	102.1	100.0	101.2	102.3
III	105.1	107.3	102.0	106.4	102.6	104.1	101.9	104.6	100.0	102.6	100.0	103.6	104.5
IV	106.3	110.1	103.0	107.9	101.3	106.0	102.5	104.1	100.1	103.5	100.0	104.2	105.3
Өмнөх оны мөн үеийнхтэй харьцуулснаар													
2014 I	111.9	110.2	121.6	118.1	110.1	115.9	102.5	104.8	99.4	112.7	117.8	116.5	109.7
II	111.9	109.7	121.1	119.8	107.7	115.8	102.2	105.2	99.7	113.5	117.8	115.8	111.6
III	114.3	111.5	119.9	124.0	114.2	116.8	102.8	107.1	99.7	114.8	117.8	118.2	113.7
IV	113.5	110.2	121.1	123.6	111.3	117.7	103.4	106.2	99.8	115.5	117.8	113.4	113.9
Хангайн бүс													
Өмнөх сарынхтай харьцуулснаар													
2014 I	101.6	102.5	101.4	101.1	103.5	101.0	101.5	100.8	100.0	100.3	100.0	100.2	102.6
II	100.8	100.7	100.6	101.2	101.0	100.4	101.3	100.1	99.9	100.6	100.0	100.0	103.0
III	101.0	102.4	101.9	101.0	99.2	101.1	100.1	100.1	99.9	101.1	100.0	101.1	100.8
IV	101.1	103.0	100.4	100.9	98.0	101.4	100.1	100.8	100.0	100.0	100.0	101.9	100.6
Өмнөх оны эцсийнхтэй харьцуулснаар													
2014 I	101.6	102.5	101.4	101.1	103.5	101.0	101.5	100.8	100.0	100.3	100.0	100.2	102.6
II	102.5	103.2	102.0	102.4	104.6	101.3	102.9	100.9	99.9	100.9	100.0	100.2	105.7
III	103.5	105.6	103.9	103.4	103.8	102.4	103.0	101.0	99.8	102.0	100.0	100.3	106.5
IV	104.6	108.9	104.4	104.2	101.7	103.8	103.1	101.8	99.9	102.0	100.0	102.2	107.2
Өмнөх оны мөн үеийнхтэй харьцуулснаар													
2014 I	113.8	112.4	120.5	123.6	108.1	122.7	105.8	101.6	99.7	102.8	123.3	115.7	119.2
II	113.2	110.3	118.9	123.2	108.5	121.6	107.2	100.5	99.8	104.2	123.3	115.7	121.4
III	113.0	111.1	121.5	121.8	107.4	121.2	106.5	100.4	99.8	104.8	123.3	115.3	120.2
IV	112.2	110.6	122.1	120.7	103.1	121.6	105.1	101.9	99.8	102.2	123.3	111.3	120.3
Төвийн бүс													
Өмнөх сарынхтай харьцуулснаар													
2014 I	101.7	103.3	101.3	101.3	101.0	102.3	100.7	100.9	100.1	100.2	100.0	100.6	100.5
II	100.7	101.0	100.0	100.6	101.0	100.6	100.4	100.4	100.0	101.1	100.0	100.7	101.3
III	101.2	102.6	100.2	101.5	99.7	100.4	100.3	100.1	100.0	101.1	100.0	105.0	100.2
IV	101.3	103.0	99.7	100.7	100.4	100.7	99.9	100.7	100.0	99.5	100.0	104.3	100.6
Өмнөх оны эцсийнхтэй харьцуулснаар													
2014 I	101.7	103.3	101.3	101.3	101.0	102.3	100.7	100.9	100.1	100.2	100.0	100.6	100.5
II	102.5	104.4	101.3	101.9	102.1	102.9	101.1	101.3	100.1	101.4	100.0	101.3	101.8
III	103.7	107.1	101.5	103.5	101.8	103.4	101.4	101.3	100.1	102.5	100.0	106.3	102.0
IV	105.1	110.3	101.2	104.2	102.2	104.1	101.3	102.0	100.1	101.9	100.0	110.9	102.5
Өмнөх оны мөн үеийнхтэй харьцуулснаар													
2014 I	112.3	111.2	112.7	120.0	108.7	113.9	108.3	106.0	100.2	100.3	129.2	115.9	114.4
II	112.6	110.9	112.4	120.8	109.9	114.0	107.5	106.3	100.2	101.4	129.2	115.3	116.0
III	113.1	112.5	112.3	121.9	109.2	112.5	107.6	105.3	100.2	103.6	129.2	116.1	115.5
IV	113.2	112.1	111.3	122.0	109.9	112.8	107.4	106.0	100.2	103.0	129.2	120.1	115.6
Зүүн бүс													
Өмнөх сарынхтай харьцуулснаар													
2014 I	102.0	103.0	101.4	101.8	102.6	101.3	102.6	100.9	100.0	102.0	100.0	101.3	100.5
II	100.6	100.9	100.8	100.8	99.9	99.5	100.6	100.1	100.0	100.8	100.0	102.7	101.6
III	100.6	100.8	99.7	100.9	99.8	100.7	100.0	100.0	100.0	100.1	100.0	105.8	101.3
IV	101.4	102.9	101.6	101.0	99.5	101.0	100.1	100.7	100.0	100.8	100.0	101.4	101.7
Өмнөх оны эцсийнхтэй харьцуулснаар													
2014 I	102.0	103.0	101.4	101.8	102.6	101.3	102.6	100.9	100.0	102.0	100.0	101.3	100.5
II	102.6	103.9	102.2	102.7	102.5	100.8	103.2	101.0	100.0	102.7	100.0	104.0	102.1
III	103.3	104.7	102.0	103.6	102.3	101.4	103.2	101.0	100.0	102.8	100.0	110.0	103.4
IV	104.7	107.8	103.6	104.6	101.8	102.5	103.2	101.7	100.0	103.6	100.0	111.5	105.2
Өмнөх оны мөн үеийнхтэй харьцуулснаар													
2014 I	110.6	109.1	113.1	119.4	107.2	114.6	107.1	99.0	98.7	104.3	128.5	114.6	109.9
II	110.9	109.1	113.7	119.3	107.3	113.3	107.7	100.8	98.6	105.0	128.5	117.7	111.2
III	110.4	107.0	112.0	119.5	108.2	112.0	107.7	100.8	98.8	104.4	128.5	123.8	112.6
IV	109.8	104.9	114.2	119.1	107.6	112.6	107.7	101.5	99.2	104.6	128.5	123.9	114.3

11.3. ХЭРЭГЛЭЭНИЙ ҮНИЙН УЛСЫН ИНДЕКС, өмнөх сарынхтай харьцуулснаар, бүлэг, аймаг, нийслэлээр, 2014 оны 4 дүгээр сард
 NATIONAL CONSUMER PRICE INDEX, compared with previous month, by group, by aimag and the capital, for April, 2014

Аймаг, нийслэл	Ерөнхий индекс	Хүнсний бараа, ундаа, ус	Сотгууруулах ундаа, тамхи	Хувцас, бөс бараа, гутаг	Орон сууц, ус, цахилгаан, түлш	Гэр ахуйн тавилга, бараа	Эм, тариа, эмнэлгийн үйлчилгээ	Тээвэр	Холбооны хэрэгсэл, шуудангийн үйлчилгээ	Амралт, чөлөөт цаг, соёлын бараа, үйлчилгээ	Боловсролын үйлчилгээ	Зочид буудал, зоогийн газар, дотуур байр	Хувь, percentage	
													Бусад бараа, үйлчилгээ	Miscellaneous goods & services
Aimag and the Capital	Overall index	Food and non-alcoholic beverages	Alcoholic beverages, tobacco	Clothing, footwear and cloth	Housing, water, electricity and fuels	Furnishings, household equipment	Health	Transport	Communi- cation	Recreation and culture	Education	Restaurants and hotels	101.9	102.1
Улсын дүн	101.0	102.1	101.9	100.7	99.7	100.8	100.2	100.3	100.0	99.8	100.0	101.9	100.0	102.1
National														
Баруун бүс														
БӨ/БО	101.0	101.9	100.0	100.2	103.2	99.1	100.0	100.0	100.0	100.0	100.0	100.7	100.0	100.5
ГО/ГО	100.6	101.5	100.1	100.3	98.5	99.8	100.0	100.1	100.0	100.0	100.0	100.0	100.0	100.2
ЗА/ЗА	102.0	104.4	101.4	101.9	95.8	107.4	100.4	100.7	100.0	101.7	100.0	100.2	100.0	102.7
УВ/УВ	100.9	103.1	101.8	101.6	96.5	101.2	100.0	100.2	100.0	100.0	100.0	100.0	100.0	100.4
ХО/КНО	101.0	101.8	101.1	101.5	100.2	102.0	103.4	97.3	100.3	101.3	100.0	102.0	100.0	100.1
Хангайн бүс														
АР/АР	100.2	101.2	100.8	100.4	94.8	100.0	100.9	100.0	101.0	100.0	100.0	100.0	100.0	99.8
БХ/ВКН	101.9	104.0	100.0	101.7	95.6	102.7	100.0	103.9	100.0	100.0	100.0	100.0	100.0	101.6
БУ/БУ	101.2	103.4	100.0	100.9	100.0	101.3	100.0	100.5	100.0	100.0	100.0	100.8	100.0	100.0
ОР/ОР	101.9	103.4	101.5	101.8	101.6	101.6	100.0	100.1	100.0	100.0	100.0	101.9	100.0	102.0
ӨВ/ӨВ	101.0	103.3	100.3	100.0	99.7	101.1	99.6	100.0	100.0	100.5	100.0	100.0	100.0	100.5
ХӨ/КНС	100.0	102.6	100.4	100.0	94.5	100.0	100.2	100.0	99.3	100.0	100.0	105.7	100.0	98.2
Төвийн бүс														
ГС/ГС	100.3	100.6	100.0	100.0	99.8	102.6	100.0	100.0	100.0	98.9	100.0	100.0	100.0	100.1
ДА/ДА	102.3	104.9	100.0	100.3	101.4	100.0	100.0	100.0	100.0	100.0	100.0	109.8	100.0	100.5
ДО/ДО	100.7	100.7	100.0	101.2	100.0	100.5	100.0	100.0	100.0	100.0	100.0	106.3	100.0	100.4
ДУ/ДУ	101.6	103.4	100.2	99.7	100.3	100.8	100.4	103.0	99.9	104.1	100.0	105.5	100.0	103.5
ӨМ/ӨМ	101.5	104.5	100.3	101.9	100.7	100.5	100.7	99.7	100.0	97.8	100.0	101.6	100.0	100.0
СЭ/СЭ	100.4	101.0	100.0	100.6	100.0	100.0	100.0	100.0	100.0	100.0	100.0	100.0	100.0	100.0
ТӨ/ТО	101.7	105.2	98.6	100.3	100.2	101.3	99.4	102.1	100.0	100.0	100.0	100.0	100.0	101.0
Зүүн бүс														
ДД/ДД	101.0	101.6	101.0	101.1	100.1	100.6	100.0	100.0	100.0	100.1	100.0	100.0	100.0	102.5
СҮ/СҮ	101.4	103.0	100.0	101.2	100.8	100.3	100.0	102.0	100.0	100.0	100.0	99.4	100.0	100.2
ХЭ/КНЕ	101.9	104.8	103.9	100.6	98.6	102.8	100.2	100.0	100.0	101.7	100.0	108.7	100.0	101.6
Улаанбаатар														
УБ/УБ	100.8	101.4	102.9	100.3	100.0	100.4	100.3	100.1	99.9	99.5	100.0	101.5	100.0	103.6

11.4. ХЭРЭГЛЭЭНИЙ ҮНИЙН УЛСЫН ИНДЕКС, өмнөх оны эцсийнтэй харьцуулснаар, бүлэг, аймаг, нийслэлээр, 2014 оны 4 дүгээр сард
 NATIONAL CONSUMER PRICE INDEX, compared with the end of previous year, by group, by aimag and the capital, for April, 2014

Аймаг, нийслэл	Ерөнхий индекс	Хүнсний бариа, ундаа, ус	Согтууруулах ундаа, тамхи	Хувцас, бөс бараа, гутал	Орон сууц, ус, цахилгаан, түлш	Гэр ахуйн тавилга, бараа	Эм, тариа, эмнэлгийн үйлчилгээ	Тээвэр	Холбооны хэрэгсэл, шуудангийн үйлчилгээ	Амралт, чөлөөт цаг, соёлын бараа,	Боловсролын үйлчилгээ	Зочид буудал, зоогийн газар, дотуур байр	хувь percentage
Улсын дүн National	104.6	109.4	103.4	103.8	100.8	103.1	101.3	103.7	100.0	100.8	100.0	103.8	104.9
Баруун бүс													
БӨ/ВО	104.9	108.4	106.4	105.3	101.5	104.5	101.5	104.1	100.3	99.6	100.0	100.7	101.4
ГО/ГО	106.0	112.2	102.5	100.6	103.6	106.5	101.5	101.1	100.0	100.6	100.0	100.0	104.4
ЗА/ЗА	104.7	110.1	101.9	104.4	97.5	107.9	101.2	101.9	99.9	102.5	100.0	100.3	103.2
УВ/УВ	105.9	109.8	102.1	108.1	97.2	106.3	103.3	107.7	100.2	108.4	100.0	103.1	103.9
ХО/КНО	109.1	110.6	102.6	117.8	109.6	105.4	104.5	100.0	100.0	100.8	100.0	113.8	110.7
Хангайн бүс													
АР/АР	106.7	110.6	112.2	107.4	100.5	100.9	109.8	101.3	101.0	103.1	100.0	102.7	106.5
БХ/ВКН	104.8	111.7	102.8	102.4	98.9	106.5	103.2	104.9	99.4	100.0	100.0	100.0	102.7
БУ/БУ	102.9	107.1	100.0	102.6	100.1	101.4	102.7	101.2	100.0	100.0	100.0	101.2	104.1
ОР/ОР	105.9	109.9	104.2	107.1	100.3	103.4	103.7	101.0	99.8	104.7	100.0	102.3	115.4
ӨВ/ӨВ	104.4	109.5	100.2	105.2	99.6	102.2	107.2	100.7	100.0	101.0	100.0	100.0	104.5
ХӨ/КНС	103.0	104.2	105.3	102.0	107.3	105.5	99.7	101.4	99.3	100.0	100.0	105.7	101.4
Төвийн бүс													
ГС/ГС	103.1	105.4	102.7	103.3	100.3	108.4	100.0	101.4	100.0	98.0	100.0	100.0	101.0
ДА/ДА	105.6	111.7	101.3	103.0	99.9	104.6	100.0	100.8	100.9	100.0	100.0	125.7	100.5
ДО/ДО	108.1	113.7	102.0	108.8	100.3	103.7	103.0	100.2	100.0	100.0	100.0	123.5	109.3
ДУ/ДУ	104.8	108.8	102.1	102.4	100.4	105.3	102.5	105.8	99.8	104.7	100.0	108.8	104.4
ӨМ/ӨМ	103.8	110.6	100.7	102.0	105.5	102.3	105.9	101.1	98.6	100.0	100.0	101.8	100.5
СЭ/СЭ	103.1	105.1	100.5	106.2	101.2	100.7	100.0	101.6	100.0	101.9	100.0	102.9	100.8
ТӨ/ТО	105.3	111.4	101.0	102.8	106.4	105.5	101.3	104.0	100.0	106.6	100.0	100.0	103.3
Зүүн бүс													
ДД/ДД	104.1	106.3	101.0	104.9	100.6	102.6	100.2	100.7	100.0	101.5	100.0	107.1	106.0
СҮ/СҮ	104.9	110.0	99.1	103.8	101.9	100.7	108.5	102.9	100.2	106.1	100.0	116.5	107.5
ХЭ/КНЕ	105.3	108.6	112.1	105.0	102.7	104.7	100.2	101.6	100.0	103.9	100.0	126.4	102.3
Улаанбаатар													
УБ/УБ	104.1	109.2	103.7	101.9	100.0	101.6	100.3	104.9	99.9	99.6	100.0	102.1	105.1

11.5. ХЭРЭГЛЭЭНИЙ ҮНИЙН УЛСЫН ИНДЕКС, өмнөх оны мөн үеийнхтэй харьцуулснаар, бүлэг, аймаг, нийслэлээр, 2014 оны 4 дүгээр сард
 NATIONAL CONSUMER PRICE INDEX, compared the same period of previous year, by group, by aimag and the capital, for April, 2014

Аймаг, нийслэл <i>Aimags and the Capital</i>	Ерөнхий индекс <i>Overall index</i>	Хүнсний бараа, ундаа, ус <i>Food and non-alcoholic beverages</i>	Согтууруула х ундаа, тамхи <i>Alcoholic beverages, tobacco</i>	Хувцас, бөс бараа, гутал <i>Clothing, footwear and cloth</i>		Орон сууц, ус, цахилгаан, түлш <i>Housing, water electricity and fuels</i>		Гэр ахуйн тавилга, бараа <i>Furnishings, household equipment</i>	Эм, тариа, эмнэлгийн үйлчилгээ <i>Health</i>	Тээвэр <i>Transport</i>	Холбооны хэрэгсэл, шуудангийн үйлчилгээ <i>Communi- cation</i>	Амралт, чөлөөт цаг, соёлын бараа, <i>Recreation and culture</i>	Боловсрол, н үйлчилгээ <i>Education</i>	Зочид буудал, зоогийн газар, <i>Restaurants and hotels</i>	Бусад бараа, үйлчилгээ <i>Miscellaneous goods & services</i>	хувь percentage
				112.3	109.8	115.7	119.3									
Улсын дүн <i>National</i>	112.3	109.8	115.7	119.3	110.5	118.0	111.2	104.4	99.8	100.8	127.2	114.6	120.7			
			Баруун бүс													
БӨ/ВО	118.8	117.3	114.4	140.9	119.8	121.0	102.3	109.1	100.7	103.2	100.0	118.0	117.6			
ГО/ГО	108.4	109.2	128.9	106.5	102.2	105.3	101.5	101.3	100.0	99.9	120.6	101.5	102.6			
ЗА/ЗА	113.7	109.2	132.3	115.9	116.6	120.6	100.9	101.3	99.9	136.6	120.2	118.4	110.0			
УВ/УВ	112.0	110.6	114.7	120.0	106.4	115.9	105.8	106.9	99.2	107.7	133.3	106.3	113.3			
ХО/КНО	113.6	107.7	119.0	136.4	110.3	120.2	103.5	106.3	100.0	104.6	100.0	123.3	120.7			
			Хангайн бүс													
АР/АР	111.9	111.8	119.6	118.9	101.6	104.8	109.5	99.2	100.8	110.4	121.2	112.4	115.3			
БХ/ВКН	112.1	112.5	147.1	117.8	95.8	139.8	108.6	99.4	99.4	88.6	113.6	105.8	104.5			
БУ/БУ	115.6	111.5	117.7	130.6	100.8	123.3	107.6	102.0	99.8	107.3	133.2	124.6	126.0			
ОР/ОР	113.7	110.3	118.7	122.9	114.2	127.1	107.4	101.8	99.9	107.4	119.2	111.3	130.5			
ӨВ/ӨВ	116.0	115.2	115.0	128.5	105.4	116.1	100.5	105.6	100.0	98.5	132.6	100.6	112.8			
ХӨ/КНС	105.7	104.4	117.3	110.8	95.3	106.4	100.1	102.2	99.3	99.3	122.9	109.7	119.5			
			Төвийн бүс													
ГС/ГС	115.1	107.8	111.9	126.8	133.1	117.9	101.8	100.5	99.3	104.1	133.2	108.5	107.5			
ДА/ДА	110.4	109.4	104.4	114.0	107.9	113.0	101.6	104.4	101.3	100.0	125.0	125.7	123.1			
ДО/ДО	119.2	112.6	107.7	148.6	114.2	113.8	98.5	114.4	100.0	101.1	117.5	134.8	120.6			
ДУ/ДУ	112.6	112.2	119.3	117.8	106.8	117.4	100.8	105.8	98.7	119.1	113.9	128.6	117.5			
ӨМ/ӨМ	115.8	118.2	119.0	124.8	113.0	112.9	106.4	105.0	99.5	104.1	133.2	117.9	109.7			
СЗ/СЕ	106.9	109.4	107.1	111.5	102.3	101.6	100.1	100.0	99.8	101.9	133.2	106.0	102.4			
ТӨ/ТО	114.8	115.5	116.4	115.8	117.1	115.5	125.8	105.8	100.0	102.9	133.2	125.2	120.1			
			Зүүн бүс													
ДД/ДД	105.9	98.2	111.6	121.3	107.3	109.0	96.1	97.7	97.4	96.5	121.3	117.7	109.9			
СҮ/СУ	112.3	113.6	113.3	114.0	106.2	113.2	115.9	103.6	100.8	107.8	130.0	132.6	127.8			
ХЗ/КНЕ	113.3	110.6	119.0	120.9	108.5	118.5	110.9	103.8	101.3	110.4	133.2	144.0	112.7			
			Улаанбаатар													
УБ/УБ	112.0	109.3	114.9	116.0	112.3	122.3	117.4	104.7	99.8	97.3	128.4	113.4	125.2			

11.6 УЛААНБААТАР ХОТЫН ХЭРЭГЛЭЭНИЙ ҮНИЙН ИНДЕКС, барааны бүлэг, дэд бүлгээр, 2014 оны 4 дүгээр сард
CONSUMER PRICE INDEX IN ULAANBAATAR, by group and subgroup, for April, 2014

Бүлэг, дэд бүлэг	Group and subgroup	хувь percentage		
		2014 IV 2013 IV	2014 IV 2013 XII	2014 IV 2014 III
ЕРӨНХИЙ ИНДЕКС	OVERALL INDEX	112.0	104.1	100.8
ХҮНСНИЙ БАРАА, УНДАА, УС	FOOD AND NON-ALCOHOLIC BEVERAGES	109.3	109.2	101.4
Хүнсний бараа	Foodstuffs	109.0	109.7	101.4
Талх, гурил, будаа	Bread, flour and cereals	112.6	102.4	101.6
Мах, махан бүтээгдэхүүн*	Meat and meat products*	103.9	116.8	100.9
Загас, далайн бүтээгдэхүүн	Fish And Seafood	123.2	99.8	99.2
Сүү, сүүн бүтээгдэхүүн, өндөг	Milk, dairy products, and eggs	133.5	111.9	105.6
Төрөл бүрийн өөх, тос	Oils and fats	107.5	101.1	100.1
Жимс, жимсгэнэ	Fruit	110.0	105.0	100.9
Төмс, хүнсний ногоо	Potato and vegetables	102.9	103.6	99.6
Саахар, жимсний чанамал, чихэр, шоколад	Sugar, jam, candy and chocolate	102.9	100.0	99.6
Хүнсний бусад бүтээгдэхүүн	Other food products	112.0	101.1	102.7
Согтууруулах бус ундаа	Non-alcoholic beverages	116.1	99.7	101.9
СОГТУУРУУЛАХ УНДАА, ТАМХИ	ALCOHOLIC BEVERAGES, TOBACCO	114.9	103.7	102.9
Согтууруулах ундаа	Alcoholic beverages	108.3	101.8	101.1
Тамхи	Tobacco	121.3	105.4	104.5
ХУВЦАС, БЭС БАРАА, ГУТАЛ	CLOTHING, FOOTWEAR AND CLOTH	116.0	101.9	100.3
Хувцас, бөс бараа	Clothing, cloth	115.0	101.3	100.9
Гутал	Footwear	119.0	103.8	98.6
ОРОН СУУЦ, УС, ЦАХИЛГААН, ТҮЛШ	HOUSING, WATER, ELECTRICITY AND FUELS	112.3	100.0	100.0
Орон сууцны бодит түрээс	Actual rentals for housing	121.3	100.0	100.0
Орон сууцны засварын үйлчилгээ	Maintenance and repair of the dwelling	111.7	100.1	100.1
Усан хангамж, бусад үйлчилгээ	Water supply and miscellaneous services	109.7	100.0	100.0
Цахилгаан, хийн болон бусад түлш	Electricity, gas and other fuels	110.5	100.0	100.0
ГЭР АХУЙН ТАВИЛГА, ГЭР АХУЙН БАРАА	FURNISHINGS, HOUSEHOLD EQUIPMENT	122.3	101.6	100.4
Тавилга, хэрэгсэл, хивс, дэвсгэр	Furniture, carpets and other floor coverings	119.0	97.6	98.6
Оёмол, нэхмэл эдлэл	Household textiles	114.2	99.5	98.5
Цахилгаан бараа	Household appliances	136.6	102.9	99.2
Шилэн эдлэл, сав суулга	Glassware, tableware and household utensils	115.0	105.8	105.6
Багаж хэрэгсэл	Tools and equipment	130.7	103.3	102.2
Цэвэрлэгээний болон бусад жижиг бараа	Household maintenance	119.7	104.3	102.8
ЭМ, ТАРИА, ЭМНЭЛГИЙН ҮЙЛЧИЛГЭЭ	HEALTH	117.4	100.3	100.3
Эм, тариа, эмнэлгийн хэрэгсэл	Medical products, appliances and equipment	113.8	100.6	100.6
Амбулаторийн үйлчилгээ	Out-patient services	102.4	100.0	100.0
Эмнэлэгт хэвтэж эмчлүүлэх үйлчилгээ	Hospital services	141.6	100.0	100.0
ТЭЭВЭР	TRANSPORT	104.7	104.9	100.1
Тээврийн хэрэгслийн худалдан авалт	Purchase of vehicles	94.6	100.0	100.0
Хувийн тээврийн хэрэгслийн засвар, үйлчилгээ	Operation of personal transport equipment	102.2	102.2	100.2
Тээврийн үйлчилгээ	Transport services	117.2	112.5	100.0
ХОЛБООНЫ ХЭРЭГСЭЛ, ШУУДАНГИЙН ҮЙЛЧИЛГЭЭ	COMMUNICATION	99.8	99.9	99.9
АМРАЛТ, ЧӨЛӨӨТ ЦАГ, СОЁЛЫН БАРАА, ҮЙЛЧИЛГЭЭ	RECREATION AND CULTURE	97.3	99.6	99.5
Дуу, дүрс, гэрэл зураг, бусад тоног төхөөрөмж	Audio, visual, photographic and information processing equipment	88.1	99.7	99.7
Чөлөөт цаг зориулсан хэрэгсэл	Major durables for recreation and culture	102.3	99.8	99.8
Чөлөөт цаг, соёлын үйлчилгээ	Recreational and cultural services	105.4	100.0	100.0
Ном, сонин бичгийн хэрэгсэл	Newspapers, books and stationery	100.7	99.1	98.9
Амралт, аялал, жуулчлал	Package Holidays	97.3	100.0	100.0
БОЛОВСРОЛЫН ҮЙЛЧИЛГЭЭ	EDUCATION	128.4	100.0	100.0
ЗОЧИД БУУДАЛ, НИЙТИЙН ХООЛ, ДОТУУР БАЙР	RESTAURANTS AND HOTELS	113.4	102.1	101.5
Нийтийн хоолны үйлчилгээ	Catering service	113.4	102.2	101.6
Зочид буудал, дотуур байрны үйлчилгээ	Hotels, accommodation service	113.9	100.0	98.4
БУСАД БАРАА, ҮЙЛЧИЛГЭЭ	MISCELLANEOUS GOODS AND SERVICES	125.2	105.1	103.6
Хувь хүнд хандсан үйлчилгээ	Personal care	126.7	105.3	103.6
Хувь хүний эд зүйл, хэрэглэл	Personal effects	114.6	104.5	104.2
Санхүүгийн үйлчилгээ	Financial services	100.0	100.0	100.0
Бусад үйлчилгээ	Other services	125.0	100.0	100.0

Тайлбар: * Улаанбаатар хотод борлуулагдаж буй махны дундаж үнийг хүнсний захуудын махны борлуулалтын хэмжээгээр жигнэж тооцсон.

Note: * Average price of meat in Ulaanbaatar is estimated by weighting the total amount of sales in food markets.

11.7. УЛААНБААТАР ХОТЫН ХЭРЭГЛЭЭНИЙ ҮНИЙН ИНДЕКС, 2014 оны 4 дүгээр сард
 CONSUMER PRICE INDEX IN ULAANBAATAR, for April, 2014

Бараа, үйлчилгээний нэр төрөл, хэмжих нэгж	Commodities and services, unit of measure	хувь percentage		
		2014 IV 2013 IV	2014 IV 2013 XII	2014 IV 2014 III
Гурил, дээдийн дээд, савласан, кг	Flour, premium grade, prepacked, kg	111.6	108.6	98.8
Гурил, дээд зэрэг, савласан, кг	Flour, highest grade, prepacked, kg	107.9	103.1	100.0
Гурил, 1-р зэрэг, задгай, кг	Flour, grade 1, loose, kg	111.7	105.3	103.9
Гурил, 2-р зэрэг, савласан, кг	Flour, grade 2, prepacked, kg	108.0	102.5	101.7
Гоймон, гадаад, 500 гр	Dried noodles, imported, 500 g	108.5	97.5	101.2
Гоймон, дотоод, 300 гр	Dried noodles, domestic, 300 g	108.8	101.3	101.9
Бэлэн гоймон, ууттай, 120 гр	Instant noodles, 120 g	117.3	100.9	101.8
Талх, "Атар", ш	Bread "Atar", piece	102.8	100.6	100.6
Талх, Зууван чех, ш	Bread "Oval Chekh", piece	102.7	102.2	103.3
Гурилан боов, Зүсмэл, 900 гр	Bakery, "Zusmel", 900 g	109.1	102.4	102.1
Гурилан боов, Сtimo, 450 гр	Bakery, "Stimo", 450 g	108.3	101.2	101.2
Жигнэмэг, 100 гр	Biscuits, 100 g	122.8	106.1	102.9
Жигнэмэг, "Контик", ш	Cookies, "Kontik", piece	119.8	105.6	105.6
Цагаан будаа, кг	Rice, kg	136.0	103.5	100.0
Шар будаа, кг	Millet, kg	104.1	106.4	105.7
Хүүхдийн будаа, кг, савласан	Semolina, kg, prepacked	125.1	102.4	103.8
Бялуу, диаметр нь 23 см	Cake, whole, 23 cm	141.6	102.7	102.3
Хонины мах, ястай, кг*	Mutton, kg*	102.8	122.1	100.9
Үхрийн мах, ястай, кг*	Beef, kg*	100.5	115.0	99.2
Үхрийн мах, кг, гуяны цул*	Beef, without bones, kg*	105.0	118.2	105.0
Адууны мах, ястай, кг*	Horse meat, kg*	106.2	116.4	100.8
Ямааны мах, ястай, кг*	Goat meat, kg*	91.8	112.5	98.8
Гахайн мах, утсан, кг	Bacon, pork, kg	107.3	102.6	99.5
Тахианы мах, гуя, кг	Chicken leg, kg	130.0	129.0	119.2
Хонины цувдай, цусгүй	Animal interior	103.6	95.0	89.1
Хиам, хагас утлагатай, кг	Sausages, kg	111.5	101.4	100.5
Хаан бууз, савласан, 900 гр	Frozen dumpling, prepacked, 900 g	108.8	100.6	99.7
Элэгний нухаш, боодол	Liver paste, prepacked	104.8	102.9	100.6
Лаазалсан загас, "Шпроты", 175 гр	Canned "Sprats", 175 g	120.7	97.5	97.5
Лаазалсан загас, "Сардины", 175 гр	Canned "Sardines", 175 g	130.6	107.1	104.8
Лаазалсан загас, "Туна", 250 гр	Canned "Tuna", 250 g	119.1	95.6	95.6
Сүү, задгай, л	Milk, fresh, not pasteurised, l	123.7	104.5	98.7
Сүү, савласан, "Элекстер", 500 гр	Milk, pasteurised, 500 g	139.1	125.4	115.4
Сүү, савласан, л	Milk, pasteurised, l	137.6	118.6	106.9
Тараг, савласан, 900 гр	Yoghurt, plain, 900 g	132.3	108.0	100.5
Хорхой ааруул, кг	Dried curds, kg	106.3	110.6	104.1
Айраг, савласан, л	Koumiss, bottled, l	96.4	101.1	114.5
Бяслаг, "Hochland"	Processed cheese, "Hochland"	108.9	100.0	99.0
Зөөхий, задгай, кг	Cream, kg	108.5	117.4	106.0
Өтгөрүүлсэн сүү, 400 гр	Condensed milk, 400 g	103.4	100.3	101.7
Өндөг, ш	Egg, piece	144.6	98.8	100.0
Аарц, задгай, кг	Curds, fresh, loose, kg	116.3	124.3	113.4
Йогурт, жимстэй 500 гр	Yoghurt, fruit, 500 g	129.1	102.3	100.0
Кофены сүү, 500 гр	Coffee whitener, 500 g	118.9	101.4	102.8
Ургамлын тос, л	Vegetable oil, l	113.6	100.2	99.8
Өөхөн тос, кг	Fat, kg	106.3	108.3	97.1
Шар тос, кг	Ghee, kg	105.7	101.0	102.6
Маргарин, задгай, кг	Margarine, kg	101.9	101.0	100.6
Цөцгийн тос, 250 гр	Butter, 250 g	103.8	102.0	100.0
Алим, кг	Apple, kg	102.3	106.3	97.9
Мандарин, кг	Mandarin, kg	100.9	100.9	102.7
Банан, шар, кг	Banana, kg	130.2	107.5	102.8
Усан үзэм, кг	Grape, kg	117.6	101.8	106.4
Үзэм, кг	Raisin, kg	134.9	106.6	105.4
Давсалсан самар, 185 гр	Roasted nuts, 185 g	114.8	100.0	95.2
Төмс, кг	Potato, kg	92.8	111.5	100.5
Лууван, кг	Carrot, kg	114.5	101.9	98.2
Манжин, кг	Turnip, kg	120.1	103.9	101.9
Байцай, кг	Cabbage, round, kg	93.6	105.6	102.7
Сонгино, кг	Onion, kg	96.4	102.3	100.0

Тайлбар: * Улаанбаатар хотод борлуулагдаж буй махны дундаж үнийг хүнсний захуудын махны борлуулалтын хэмжээгээр жигнэж тооцсон.

Note: * Average price of meat in Ulaanbaatar is estimated by weighting the total amount of sales in food markets.

(Хүснэгт 11.7-ийн үргэлжлэл- Table 11.7 continuation)

Бараа, үйлчилгээний нэр төрөл, хэмжих нэгж	Commodities and services, unit of measure	2014 IV	2014 IV	2014 IV
		2013 IV	2013 XII	2014 III
Саримс, булцуу, ш	Garlic, bulb, piece	100.0	101.4	101.4
Улаан лооль, кг	Tomato, kg	124.1	93.8	93.8
Өргөст хэмх, кг	Cucumber, kg	119.6	90.4	90.4
Амгат чинжүү, кг	Paprika, kg	122.4	105.0	99.5
Далайн байцай, 10 ширхэг	Seaweed, 10 pieces	109.3	100.0	102.1
Пүнтүүз, 500 гр	Starched noodles, 500 g	132.1	96.1	106.4
Шилтэй дарсан өргөст хэмх, 720 гр	Cucumber, marinated, 720 g	110.3	102.5	101.9
Шилтэй ногооны салат, 520 гр	Vegetable salad, marinated, 520 g	106.3	102.8	103.1
Элсэн чихэр, кг	Sugar, kg	96.5	99.1	100.3
Ёотон, 500гр	Cube sugar, 500 g	101.9	99.4	99.4
Хатуу чихэр, кг	Candy, kg	106.6	102.3	100.7
Зөөлөн чихэр, кг	Chocolate candy, kg	115.5	101.9	101.0
Шоколад, 100 гр	Chocolate bar, 100 g	109.7	100.6	100.6
Шоколад, "Snickers" 70 гр	Chocolate, "Snickers", 70 g	102.3	102.3	101.1
Шоколадны крем, 250 гр,	Chocolate butter, 250 g	112.3	100.0	100.4
Жимсний чанамал, 380 гр	Jam, 380 g	102.9	100.5	97.0
Компот, 936 гр	Cherry in syrup, 936 g	107.3	98.0	99.1
Зөгийн бал, 450 гр	Honey, pure, 450 g	95.8	91.0	95.9
Давс, цагаан, кг	Salt, white, kg	139.8	102.7	101.8
Майонез, кг	Mayonnaise, kg	119.3	102.0	101.0
Цуу, 170 мл	Vinegar, 170 ml	112.0	106.7	106.7
Кетчуп, 325 гр	Ketchup, 325 g	109.3	99.1	98.8
Хар перец, 20 гр	Black pepper, powder, 20 g	106.2	90.2	100.0
Гурил исгэгч, 12 гр	Dry yeast, 12 g	100.0	100.0	100.0
Зайрмаг, торхтой, ш	Ice cream, piece	104.6	104.6	104.6
Бохь, 12 гр	Chewing gum, 12 g	120.0	108.0	101.9
Ногоон цай, 2 кг	Green tea, 2 kg	114.2	109.8	103.6
Байхуу цай, 50 гр	Black tea, 50 g	119.8	98.5	99.6
Кофе, 100 гр	Coffee, 100 g	105.4	104.5	103.8
Цэвэр ус, 1.5л	Bottled water, 1.5 l	107.0	102.6	100.0
Ундаа, 1.25 л	Coca-cola, 1.25 l	119.8	92.1	101.3
Жимсний шүүс, л	Fruit juice, l	115.3	102.5	101.3
Рашаан, 0.33 л	Mineral water, 0.33 l	130.6	105.8	104.1
Цагаан архи, 0.5л	Vodka "Arkhi", 0.5 l	108.1	100.6	100.0
Архи, л, импортын	Vodka, imported, l	111.0	107.2	107.2
Дарс, 0.75 л, импортын	Wine, imported, 0.75 l	112.0	103.3	100.0
Оргилуун дарс, 0.75 л	Champagne, 0.75 l	113.0	101.4	102.2
Пиво, 0.5 л, дотоод	Beer, domestic, 0.5 l	99.2	99.2	100.0
Пиво, 0.35 л, импортын	Beer, imported, 0.35 l	101.9	99.2	96.4
Янжуур тамхи, хайрцаг, импортын	Cigarettes, imported, packet	119.1	107.4	105.9
Янжуур тамхи, хайрцаг, дотоод	Cigarettes, domestic, packet	124.5	102.6	102.6
Ноосон даавуу, м	Woollen cloth, m	100.0	100.0	100.0
Эрээн даавуу, м,	Cotton cloth, m	124.0	105.1	100.0
Торго, м	Silk cloth, m	107.3	100.0	100.0
Савхин хүрэм, ш	Leather jacket, piece	100.5	102.6	102.1
Эрэгтэй хүний дотортой хүрэм, ш	Men's warm jacket, piece	128.6	100.0	100.0
Костюм, хос	Suit, men's, set	156.8	100.0	100.0
Ноосон цамц, ш	Woollen sweater, piece	120.0	102.9	105.0
Сорочка, ш	Men's shirt, piece	140.4	95.7	103.6
Биеийн тамирын хослол, хос	Sportswear, set	105.5	99.3	99.3
Жинс, ш	Jeans, piece	116.8	104.3	104.3
Даавуун футболка, ш	T-shirt, piece	118.6	104.3	104.3
Агтавч, ш	Underwear, men's, piece	106.7	93.9	100.0
Оймс, ш	Socks, piece	100.0	100.0	100.0
Савхин хүрэм, эмэгтэй, ш	Leather jacket, piece	97.2	106.0	106.0
Нэхий дээл, ш	Women's sheepskin coat, piece	109.1	100.0	100.0
Эмэгтэй хослол, хос	Suit, women's, set	123.6	104.0	104.2
Ноосон цамц, ш	Woollen sweater, piece	133.3	106.4	100.0
Эмэгтэй ноолууран цамц, ш	Women's cashmere pullover, piece	94.2	86.7	86.7
Эмэгтэй хүний цагаан цамц, ш	Blouse, piece	116.9	102.9	102.9
Юбка, ш	Skirt, piece	121.8	101.3	101.3
Эмэгтэй өмд, ш	Slacks, piece	99.1	99.1	100.0
Ноосон өмд, ш	Trousers, men's, piece	131.4	103.3	100.0
Хөхний даруулга, ш	Bra, basic, piece	116.4	103.0	100.0
Агтавч, ш	Underwear, piece	100.0	100.0	100.0
Трико, ш	Tights, piece	113.0	100.0	100.0
Оймс, ш	Socks, piece	100.0	100.0	100.0

(Хүснэгт 11.7-ийн үргэлжлэл- Table 11.7 continuation)

Бараа, үйлчилгээний нэр төрөл, хэмжих нэгж	Commodities and services, unit of measure	2014 IV	2014 IV	2014 IV
		2013 IV	2013 XII	2014 III
Хүүхдийн өвлийн хүрэм, ш	Boy's winter overcoat, piece	133.3	100.0	100.0
Хавар, намрын богино хүрэм, ш	Children's warm jacket, piece	112.5	112.5	100.0
Хүүхдийн ноосон цамц, ш	Children's woollen sweater, piece	120.0	100.0	100.0
Эрэгтэй хүүхдийн сорочка, ш	Boy's shirt, piece	126.7	102.3	102.3
Охидын даашинз, ш	Girl's dress, piece	101.0	100.0	100.0
Мөлхөө өмд, ш	Infant's pants, piece	137.1	100.0	100.0
Хүүхдийн жинсэн өмд, ш	Children's jeans, piece	119.9	104.2	100.0
Хүүхдийн футболка, ш	Children's T-shirt, piece	100.0	106.3	97.1
Хүүхдийн агтавч, ш	Children's underwear, piece	86.2	100.0	100.0
Охидын трико, ш	Girl's tights, piece	113.2	101.2	101.2
Хүүхдийн оймс, хос	Children's socks, pair	100.0	96.2	96.2
Эрэгтэй хүний ноосон малгай, ш	Men's woollen hat, piece	106.7	100.0	100.0
Эрэгтэй хүний ороолт, ш	Men's maffler, piece	97.1	100.0	100.0
Эмэгтэй хүний савхин бээлий, ш	Women's leather gloves, piece	120.9	100.0	100.0
Эмэгтэй хүний ноолууран малгай, ш	Women's cashmere hat, piece	116.5	100.0	100.0
Эмэгтэй хүний ноолууран ороолт, ш	Women's cashmere maffler, piece	146.0	116.7	116.7
Хүүхдийн малгай ороолтны хослол, хос	Children's woollen maffler and hat set	135.6	114.3	100.0
Хими цэвэрлэгээ, эрэгтэй хослол	Dry cleaning, men's suit	100.0	100.0	100.0
Хувцас захиалга, засвар	Repair of clothing	106.7	100.0	100.0
Эрэгтэй өвлийн гутал, хос	Men's winter leather shoes, pair	126.9	111.2	100.0
Эрэгтэй ширэн зуны гутал, хос	Men's leather shoes, pair	88.5	100.0	100.0
Эрэгтэй хүний пүүз, хос	Men's sport shoes, pair	106.2	94.8	92.0
Гэрийн шаахай, хос	Men's house slippers, pair	114.5	100.0	100.0
Эмэгтэй өвлийн гутал, хос	Women's winter leather boots, pair	150.2	106.6	100.0
Эмэгтэй хавар, намрын гутал, хос	Women's warm leather boots, pair	120.2	95.9	90.6
Эмэгтэй ширэн туфли, хос	Women's leather shoes, pair	100.0	103.9	103.9
Эмэгтэй кед, хос	Women's sport shoes, pair	123.2	141.7	121.4
Эрэгтэй хүүхдийн өвлийн пүүзэн гутал, хос	Boy's winter boots, pair	143.8	106.5	100.0
Охидын хавар, намрын гутал, хос	Girl's warm leather shoes, pair	136.9	96.2	93.7
Охидын туфли, хос	Girl's shoes, pair	112.2	104.5	100.0
Эрэгтэй хүүхдийн пүүз, хос	Boy's sport shoes, pair	108.0	102.2	102.2
Эмэгтэй хүний гутал засвар	Lady's shoes repair	120.0	100.0	100.0
Орон сууц түрээслэх үнэ, 1 өрөө	Monthly rent for apartment, 1 bedroom	121.3	100.0	100.0
Ханын цаас, боодол	Wall-paper, roll	100.0	100.0	100.0
Цагаан тосон будаг, кг	White oil paint, kg	113.2	99.2	100.0
Плита, ш	Slab, piece	175.0	103.7	103.7
Цемент, 50кг	Cement, 50 kg	97.3	100.0	100.0
Тоосго, ш	Bricks, piece	100.0	100.0	100.0
Вакуум цонх, 1м2	Vacuum window, 1 m2	113.8	100.0	100.0
Шахмал шал, 1м2	Parquet flooring, 1 m2	100.0	100.0	100.0
Иж бүрдэл гэр	National dwelling "Ger", set	113.2	100.0	100.0
Орон сууцанд засвар хийх хөлс	Repair of the dwelling, 2 bedroom apartment	100.0	100.0	100.0
Цахилгааны разетка солиулах ажлын хөлс, ш	Installation of socket, piece	100.0	100.0	100.0
Цэвэр усны үнэ, тоолуургүй, сард, 1 хүний	Monthly water use fee, per capita	100.0	100.0	100.0
Цэвэр усны үнэ, тоолууртай өрх, 1м3	Water supply, apartment, for 1 m3	100.0	100.0	100.0
Цэвэр усны үнэ, гэр хорооллын, 40 л	Water supply, village, for 40 l	100.0	100.0	100.0
Орон сууцны хог хаягдал, сард, өрхийн	Carbage collection fee, apartment, per HH	100.0	100.0	100.0
Гэр хорооллын хог хаягдал, сард, өрхийн	Carbage collection fee, village, per HH	100.0	100.0	100.0
Бохир усны үнэ, сард, 1 хүний	Sewerage collection fee, per capita	100.0	100.0	100.0
Засвар үйлчилгээний хөлс	Monthly fee for service relating to the dwelling	100.0	100.0	100.0
Халаалт, 1м2	Monthly heating fees, apartment, 1 m2	127.1	100.0	100.0
Гэрийн гал тогооны холигч солих үйлчилгээ	Replacing water mixer in the kitchen	100.0	100.0	100.0
Цахилгаан, орон сууц, 1 кВт.цаг	Electricity, for apartment, 1 KWH	122.3	100.0	100.0
Цахилгаан, гэр хороолол, 1 кВт.цаг	Electricity, for village, 1 KWH	103.9	100.0	100.0
Түлшний мод, уут	Wood for fuel, slack	123.2	100.0	100.0
Нүүрс, уут	Coal, slack	105.6	100.0	100.0
Халуун ус, сард, өрхийн, 1 хүний	Hot water supply fee, per capita	100.0	100.0	100.0
Халуун ус, 1м3 усны үнэ, тоолууртай өрхийн	Hot water supply fee, 1 m3	100.0	100.0	100.0
Унтлагын ор, ш	Bed, piece	134.6	100.0	100.0
Хувцасны шүүгээ, ш	Wardrobe, piece	133.6	101.9	101.9
Гал тогооны ширээ, 4 сандалтай	Kitchen table with 4 chairs	123.1	94.1	94.1
Буйдан, ш	Sofa, piece	101.8	100.0	100.0
Төмөр зуух, ш	Metal stove, piece	83.3	83.3	100.0
Хивс, ш	Carpet, piece	128.6	90.0	90.0
Шалны хулдаас, м	Lynoleum, m	110.0	100.0	100.0
Орны бүтээлэг, ш	Blanket, piece	250.0	100.0	100.0
Хөвөнтэй хөнжил, ш	Cotton quilt, piece	95.2	92.6	83.3
Ор, хөнжлийн даавуу, хос	Bed sheet, pair	109.7	100.4	100.4
Хөшиг нимгэн, хос	Curtains, pair	116.1	99.5	98.8
Гар нүүрийн алчуур, ш	Face towel, piece	105.6	100.0	100.0
Угаалгын өрөөний том алчуур, ш	Bath towel, piece	100.9	100.9	100.9

(Хүснэгт 11.7-ийн үргэлжлэл- Table 11.7 continuation)

Бараа, үйлчилгээний нэр төрөл, хэмжих нэгж	Commodities and services, unit of measure	2014 IV	2014 IV	2014 IV
		2013 IV	2013 XII	2014 III
Хөргөгч, ш	Refrigerator, piece	124.6	103.0	99.1
Угаалгын машин, хагас автомат, ш	Washer, semi-automatic, piece	196.8	99.2	99.2
Богино долгионы зуух, ш	Microwave, oven, piece	120.7	104.9	104.9
Будаа агшаагч, ш	Rice cooker, piece	133.1	106.8	89.5
Тоос сорогч, ш	Canister vacuum cleaner, piece	131.0	107.7	98.6
Цахилгаан плитка, ш	Electric stove, piece	111.7	110.0	102.1
Цахилгаан индүү, ш	Electric iron, piece	135.3	96.2	96.2
Ус буцалгагч, ш	Electric kettle, piece	115.7	105.5	105.5
Засварын хөлс, угаалгын машин	Repair, semi-automatic washer	101.7	101.7	101.7
Халбага, ш	Tea spoon, piece	110.0	110.0	110.0
Гал тогооны хутга, ш	Kitchen knife, piece	125.0	100.0	100.0
Хуванцар хувин, 10 л	Plastic pail, 10 l	80.0	97.8	97.8
Хоолны төмөр сав, ш	Medium sized pot, piece	100.0	100.0	100.0
Цайны халуун сав, 2 л	Thermos, 2 l	146.4	107.9	106.5
Шаазан аяга, ш	Porcelain cup, piece	135.6	115.5	115.5
Шаазан таваг, ш	Porcelain plate, piece	115.2	103.8	103.8
Алх, ш	Hammer, piece	108.1	96.4	96.4
Чийдэнгийн шил, ш	Light bulb, piece	105.3	100.0	100.0
Хэмнэлттэй чийдэнгийн шил, ш	Compact fluorescent light bulb, piece	100.0	100.0	100.0
Отвертка, ш	Screwdriver, piece	114.8	108.4	106.0
Зай, 1.5V, ш	Alkaline battery, 1.5 V, piece	162.1	102.2	100.0
Скоч, боодол	Scotch tape, pack	184.7	109.0	108.3
Эдийн саван, ш	Laundry soap, piece	117.4	101.9	100.0
Угаалгын нунтаг, 90гр	Washing detergent powder, 90 g	118.0	107.5	105.9
Угаалгын нунтаг, 450гр	Washing detergent powder, 450 g	129.3	105.4	102.4
Аяга, таваг угаагч шингэн, 500 мл	Dishwashing detergent, 500 ml	112.4	102.6	102.0
Цэвэрлэгээний бодис, нунтаг, 500 гр	Cleaning powder, 500 g	117.5	98.4	98.4
Чүдэнз, хайрцаг	Match, box	110.0	110.0	110.0
Гутлын тос, 40 гр	Shoe polish, 40 g	111.7	95.8	100.0
Аспирин, 500 мг, 10 ш	Aspirin, 500 mg, 10 tablets	125.9	100.0	100.0
Анальгин, 500 мг, 10 ш	Analgin, 500 mg, 10 tablets	126.8	100.0	100.0
Ампициллин, 500 мг, 10 ш	Ampicillin, 500 mg, 10 tablets	108.5	100.0	100.0
Витамин "С", үрлэн, 50 ш, дотоод	Vitamin "C", drage, 50 pieces, domestic	118.5	106.7	106.7
Хлорфенамин, хуванцар савтай	Chlorophenamin, plastic bottle	115.0	100.0	100.0
Ампициллин, тариагаар, 1 сая	Ampicillin, injection, 1 million	100.0	100.0	100.0
Нифедипин, 20 мг, 10 ш	Nifedipine, 20 mg, 10 pieces	100.0	100.0	100.0
Параденк, хүүхдийн лаа	Paradenk, children's suppository	105.9	100.0	100.0
Хурууны лент, ш	Adhesive plaster, piece	100.0	100.0	100.0
Амбулаторийн үзлэгийн хөлс	Out-patient service	102.6	100.0	100.0
Шүдний эмчид үзүүлэх, хуванцар ломбо тавиулах	Visit dentist, to filling tooth	101.8	100.0	100.0
Лабораторийн шинжилгээ хийх хөлс, ЭХО	Laboratory testing, ultrasound testing	100.0	100.0	100.0
Шээсний ерөнхий шинжилгээ хийх хөлс	Urine testing	106.6	100.0	100.0
Эмнэлгийн ор хоногийн хөлс, хувийн эмнэлэг	Hospital room charge, private hospital	141.6	100.0	100.0
Суудлын жижиг тэрэг, ш	Car, piece	94.4	100.0	100.0
Унадаг дугуй, ш	Bicycle, piece	100.0	100.0	100.0
Суудлын тэрэгний дугуй, ш	Car wheel, piece	100.0	100.0	100.0
Бензин, АИ-80, л	Petrol, A-80, l	98.4	101.6	100.0
Бензин, АИ-92, л	Petrol, A-92, l	100.0	103.1	100.0
Дизелийн түлш, л	Diesel fuel, l	100.0	102.9	100.0
Суудлын тэрэгний бензин хөдөлгүүрийн тос, л	Car motor oil, l	110.0	108.5	106.9
Суудлын тэрэгний дугуй нөхөх хөлс	Car tire repair job	110.0	100.0	100.0
Суудлын тэрэгний задгай зогсоолын төлбөр	Car parking fee /open/	114.3	100.0	100.0
Галт тэрэгний тийзийн үнэ, дотоод, том хүн, нэг талдаа	Railway ticket fare, one way, domestic, adult	100.0	100.0	100.0
Галт тэрэгний тийзийн үнэ, олон улсын, том хүн, нэг талдаа. квпе	Railway ticket fare, one way, international, adult	100.0	100.0	100.0
Автобусны билет, том хүн	Intra-city adult bus fare	125.0	125.0	100.0
Микроавтобусны билет, том хүн	Intra-city mini bus fare	100.0	100.0	100.0
Хот доторх таксины хөлс, км	Intra-city taxi fare, km	114.3	114.3	100.0
Хот хоорондын автобусны хөлс, том хүн, нэг талдаа	Inter-city bus fare, adult, one way	121.2	100.0	100.0
Онгоцны тийзийн үнэ, дотоод, том хүн, нэг талдаа	Adult domestic airfare, one way	85.0	100.0	100.0
Онгоцны тийзийн үнэ, олон улсын, том хүн, нэг талдаа	Adult international airfare, one way	123.2	100.0	100.0
Ачаа тээвэр, хот дотор, 15км, 1 тн	Freight charge, within 15 km of the city, 1 ton	116.7	100.0	100.0
Гадаадад захидал илгээх тариф	Postage, letter international	100.0	100.0	100.0
Гар утасны үнэ, ш	Mobile phone, piece	84.4	95.0	95.0
Гар утасны цэнэглэгч, ш	Mobile phone charger, piece	100.0	100.0	100.0

(Хүснэгт 11.7-ийн үргэлжлэл- Table 11.7 continuation)

Бараа, үйлчилгээний нэр төрөл, хэмжих нэгж	Commodities and services, unit of measure	2014 IV 2013 IV	2014 IV 2013 XII	2014 IV 2014 III
Суурин утаснаас суурин утас руу ярих тариф, 1 ми	Fixed phone local call, 1 min	100.0	100.0	100.0
Гар утсаар ярих хөлс, Мобиком, сүлжээн дотор, 1 мин	Mobicom call, within provider, 1 min	100.0	100.0	100.0
Гар утсаар ярих хөлс, Скайтел, сүлжээн дотор, 1 мин	Skytel call, within provider, 1 min	100.0	100.0	100.0
Гар утсаар ярих хөлс, Юнител, сүлжээн дотор, 1 мин	Unitel call, within provider, 1 min	100.0	100.0	100.0
УБ-Сөүл рүү утсаар ярих тариф, картаар, 1 мин	International telephone call, UB to Seoul, 1 min	100.0	100.0	100.0
Интернет кафе д интернэт ашиглах хөлс, 1 цаг	Internet services at CyberCafe for 1 hour	100.0	100.0	100.0
Гэрийн интернетийн сарын төлбөр, 512Kb	Home internet service monthly fee, 512KE	100.0	100.0	100.0
LCD телевизор, 32"-ийн, ш	LCD TV, 32", piece	91.1	99.2	99.2
DVD тоглуулагч, PHILIPS	DVD player, PHILIPS	84.4	98.6	98.6
Дижитал фото аппарат, ш	Digital compact camera, piece	87.6	100.0	100.0
Компьютер, ширээний, ш	Desktop personal computer, set	84.8	100.0	100.0
Зөөврийн диск /флаш/, ш	USB flash driver, piece	102.7	100.0	100.0
Хөгжим тоглуулагч, MP4 player, ш	MP4 player, piece	100.0	100.0	100.0
Зөөлөн тоглоом, ш	Soft toy, piece	118.7	104.7	104.7
Шатар, иж бүрдэл	Chess, set	114.1	100.0	100.0
Барби хүүхэддэй, ш	Barbie doll, piece	100.0	100.0	100.0
Сагсан бөмбөг, ш	Basketball round, piece	100.0	100.0	100.0
Ширээний теннисний цохиур, 3ш бөмбөгтэй	Table tennis paddle with 3 balls	88.9	92.3	92.3
Зурагтын сарын хураамж	TV monthly fee	100.0	100.0	100.0
Кабелийн телевизийн сарын хураамж	Cable TV, monthly fee	109.8	100.0	100.0
Зураг буулгах хөлс, ш	Photo print fee, piece	110.3	100.0	100.0
Жолооны курсын төлбөр	Driving course tuition	94.6	100.0	100.0
Кино театрын үзвэрийн тасалбарын үнэ	Admission to movies	100.0	100.0	100.0
Хошин шогийн тоглолтын тасалбарын үнэ	Admission to comedy	120.0	100.0	100.0
Сурах бичиг, ш	School book, piece	100.0	100.0	100.0
Сурагчийн дэвтэр,ш	Notebook, piece	105.3	100.0	100.0
Англи-Монгол толь бичиг, ш	English-Mongolian dictionary, piece	102.3	101.0	100.4
Үлгэрийн ном, ш	Story book for children, piece	98.6	98.6	98.6
Өдөр тутмын сонин, улирлын захиалга	Quarterly subscription of daily newspaper	100.0	100.0	100.0
7 хоног тутмын сонин, улирлын захиалга	Quarterly subscription of weekly newspaper	100.0	100.0	100.0
7 хоног тутмын сэтгүүл, нэг дугаарын үнэ	Weekly magazine, single copy	100.0	100.0	100.0
Монгол зурхайн цаг тооны бичиг, ш	Mongolian lunar calendar, piece	100.0	100.0	100.0
Харандаа, ш	Pencil, piece	97.5	97.5	97.5
Керамик бал, ш	Ceramic pen, piece	94.1	94.1	94.1
Үзгэн балны запас, ш	Refillable gel ink, piece	92.6	92.6	92.6
Шугам, хуванцар, ш	Plastic ruler, piece	120.3	113.8	113.8
Дотоодын аялал, жуулчлал	Domestic package holiday	97.3	100.0	100.0
Төрийн өмчийн их, дээд сургуулийн сургалтын жилийн төлбөр. 1-р дамжаа	Annual education tuition, state, 1-st grade	133.2	100.0	100.0
Хувийн их, дээд сургуулийн жилийн сургалтын жилийн төлбөр, 1-р дамжаа	Annual education tuition, private, 1-st grade	104.8	100.0	100.0
Хувийн бага сургуулийн жилийн төлбөр	Private primary education annual tuition.	137.2	100.0	100.0
Зоогийн газрын хоолны үнэ	Restaurants dish	107.9	101.5	101.5
Пицца-ны үнэ/захиалгаар хүргэх/, ш	Pizza order price, piece	118.5	118.5	100.0
Шилтэй пивоны үнэ, 0.5 л /Зоогийн газарт/	Beer domestic at bar, 0.5 l	118.4	109.6	109.6
Цайны газрын хоолны үнэ	Cafe's dish	113.2	100.0	100.0
Зочид буудлын 1 хоногийн хөлс	Budget hotel fee, 1 night	111.1	100.0	96.8
Дотуур байрны хагас жилийн төлбөр	Dormitory fee, semester	116.7	100.0	100.0
Эрэгтэй үс засуулах тариф	Men's hair cut	137.1	109.1	109.1
Эмэгтэй хүний үс засах тариф	Women's hair cut	136.0	113.3	100.0
Нүүрэнд тостой иллэг хийх тариф	Fee for facial massage	137.5	112.2	110.0
Гарын хумсанд маникюр хийлгэх хөлс	Nail manicure	115.9	100.0	100.0
Нийтийн халуун усны хөлс, том хүн	Bath house charge, adult	115.0	100.0	100.0
Эмэгтэй хүний нүүрний энгэсэг, ш	Facial powder, pressed, piece	131.4	100.0	100.0
Сахлын татуурга, 3 ш	Razor, 3 pieces	115.4	100.0	100.0
Гар нүүрийн саван, 100 гр	Beauty soap, 100 g	104.8	100.0	100.0
Үсний шингэн саван, 250 мл	Shampoo, 250 ml	110.1	102.8	102.8
Биеийн шингэн тос, 200мл	Baby oil, 200 ml	116.3	104.6	104.6
Шүдний оо, 75 гр	Toothpaste, 75 g	137.9	110.2	107.1
Эмэгтэй хүний ариун цэврийн хэрэглэл, боодол	Sanitary pad, pack	146.0	109.9	109.9
Ариун цэврийн цаас, боодол	Toilet paper, pack	119.1	103.7	103.7
Бугуйн цаг, эмэгтэй хүний, ш	Lady's watch, piece	134.8	118.2	116.7
Алтан бөгж, ш	Golden ring, piece	114.0	112.1	112.1
Мөнгөн аяга, ш	Silver cup, piece	108.6	100.0	100.0
Эмэгтэй хүний гар цүнх, ш	Women's handbag, piece	111.2	100.0	100.0
Охидын сурагч цүнх, ш	Girl's school bag, piece	104.0	100.0	100.0
Банкны мөнгөн гуйвуулгын шимтгэл	Bank's commission of cash remittance	100.0	100.0	100.0
Банк хооронд гүйлгээ хийхэд төлөх шимтгэл	Transfer fee within banks	100.0	100.0	100.0
Бичиг баримтыг олшруулах үйлчилгээний төлбөр	Photocopying service fee	125.0	100.0	100.0

11.8 ХЭРЭГЛЭЭНИЙ ҮНИЙН ИНДЕКС, өмнөх сарынхтай харьцуулснаар, барааны бүлэг, дэд бүлгээр, аймгаар, 2014 оны 4 дүгээр сард
CONSUMER PRICE INDEX, compared with previous month, by group and subgroup, by aimags, for April, 2014

Group and subgroup	Баруун бүс / Western region			Хангайн бүс / Khangai region		
	БӨВӨ	ГОГО	УВ/У	АР/АР	БХ/ВКН	ӨВ/ОУ
ЕРӨНХИЙ ИНДЕКС	101.0	100.6	102.0	100.2	101.9	101.2
01. ХҮНСНИЙ БАРАА, УНДАА, УС	101.9	101.5	104.4	101.2	104.0	103.4
01.1 Хүнсний бараа	101.9	101.6	104.5	101.2	104.1	102.9
01.1.1 Талх, гурил, будаа	107.2	100.0	93.3	100.8	100.0	104.0
01.1.2 Мах, махан бүтээгдэхүүн	102.8	102.5	112.5	102.2	105.9	104.4
01.1.4 Сүү, сүүн бүтээгдэхүүн, өндөг	90.8	105.1	118.4	106.0	123.5	103.1
01.1.5 Төрөл бүрийн өвх, тос	98.7	99.0	102.0	96.2	100.6	100.0
01.1.6 Жимс, жимсгэнэ	99.0	100.1	100.1	100.0	100.0	101.2
01.1.7 Төмс, хүнсний ногоо	100.1	106.2	105.4	94.8	100.4	103.3
01.1.8 Сахар, жимсний чанамал, чихэр, шokolad	99.2	99.6	102.5	96.4	100.8	100.0
01.1.9 Хүнсний бусад бүтээгдэхүүн	101.7	100.2	102.3	92.3	100.3	100.9
01.2 Согтууруулах бус ундаа	101.8	98.0	101.3	100.0	100.7	109.9
01.2.1 Согтууруулах ундаа	100.0	100.8	102.4	100.0	100.0	101.5
01.2.2 Талхи	100.0	100.0	100.8	100.0	100.0	101.8
03. ХУВЦАС, БЭС БАРАА, ГУТАЛ	100.0	100.3	101.9	100.4	101.7	100.9
03.1 Хувцас, бөс бараа	100.0	100.5	102.2	100.4	102.2	101.2
03.1.1 Хөвөн бөс, бараа	100.0	102.3	100.0	100.0	103.0	117.5
03.1.2 Бүх төрлийн хувцас	100.0	100.5	102.5	100.3	102.3	100.0
03.1.3 Жижиг эдлэл, хэрэгсэл	100.0	99.8	100.0	100.0	100.0	100.0
03.2 Гутал	100.4	100.0	101.0	100.5	100.8	100.6
04. ОРОН СУУЦ, УС, ЦАХИЛГААН, ТҮЛШ	103.2	98.5	95.8	100.2	95.6	100.0
04.1 Орон сууцны бодит түрээс	100.0	100.0	100.0	100.0	100.0	100.0
04.2 Орон сууцны засвар, үйлчилгээ	114.2	99.8	100.0	101.9	106.2	100.0
04.3 Усан хангамж, бусад үйлчилгээ	100.0	100.0	100.0	100.0	100.0	100.0
04.4 Цахилгаан, хийн болон бусад түлш	100.0	98.2	94.9	100.0	93.8	100.0
05. ГЭР АХУЙН ТАВИЛГА, ГЭР АХУЙН БАРАА	99.1	99.8	107.4	100.0	80.7	101.3
05.1 Тавилга, хэрэгсэл, хивс, давстар	100.0	99.5	100.0	103.6	100.0	103.9
05.2 Өвмөл, нэхмэл эдлэл	100.0	101.5	107.7	100.0	104.0	100.0
05.3 Цахилгаан бараа	100.0	98.9	100.0	98.2	112.9	100.0
05.4 Шилэн эдлэл, сав суулта	100.0	101.2	113.1	100.0	108.4	101.3
05.5 Багаж хэрэгсэл	86.8	100.4	102.7	100.0	100.0	102.9
05.6 Цэвэрлэгээний болон бусад жижиг бараа	100.0	99.9	115.7	101.1	101.4	99.1
06. ЭМ, ТАРИА, ЭМНЭЛГИЙН ҮЙЛЧИЛГЭЭ	100.0	100.0	100.4	100.9	100.0	100.0
06.1 Эм, тариа, эмнэлгийн хэрэгсэл	100.0	100.0	101.7	100.0	100.0	99.5
06.2 Амбулаторийн үйлчилгээ	100.0	100.0	100.0	137.2	100.0	101.3
06.3 Эмнэлэгт хэвтэж эмчлүүлэх үйлчилгээ	100.0	100.0	100.0	100.0	100.0	100.0
07. ТЭЭВЭР	100.0	100.1	100.7	100.0	103.9	100.1
07.1 Тээврийн хэрэгсэлийн худалдан авалт	100.0	100.2	100.2	91.6	108.3	101.4
07.2 Хувийн тээврийн хэрэгсэлийн засвар, үйлчилгээ	100.0	100.1	101.0	100.3	101.8	100.0
07.3 Тээврийн үйлчилгээ	100.0	100.0	100.0	99.6	100.0	100.0
08. ХОЛБООНЫ ХЭРГЭСЭЛ, ШУУДАНГИЙН	100.0	100.0	100.0	100.0	100.0	100.0
09. АМРАЛТ, ЧӨЛӨӨТ ЦАГ, СОЁЛЫН БАРАА,	100.0	100.0	101.7	100.0	100.0	100.0
09.1 Дуу, дүрс, гэрэл зураг, бусад тоног төхөөрөмж	100.0	100.0	100.0	100.5	100.0	100.0
09.2 Чөлөөт цаг, соёлын үйлчилгээ	100.0	100.0	100.8	100.0	100.0	100.0
09.3 Ном, сонин бичгийн хэрэгсэл	100.0	100.0	101.8	100.0	100.0	103.1
10. БОЛОВСРОЛЫН ҮЙЛЧИЛГЭЭ	100.0	100.0	100.0	100.0	100.0	100.0
11. ЗОЧИД БУУДАЛ, НИЙТИЙН ХООЛ, ДОТУУР БАЙР	100.7	100.0	100.2	100.0	100.0	101.9
11.1 Нийтийн хоолны үйлчилгээ	106.6	100.0	100.9	100.0	100.0	102.7
11.2 Зочид буудал, дотуур байрны үйлчилгээ	100.0	100.0	100.0	100.0	100.0	100.0
12. БУСАД БАРАА, ҮЙЛЧИЛГЭЭ	100.5	100.2	102.7	100.4	101.6	100.0
12.1 Хувь хүнд хандсан үйлчилгээ	89.9	100.2	103.4	100.2	101.7	100.0
12.2 Хувь хүний эд зүйл, хэрэглэл	100.0	100.0	100.0	100.0	101.0	100.0
12.3 Санхүүгийн үйлчилгээ	100.0	100.0	100.0	100.0	100.0	100.0

(Хүснэгт 11.8-ын үргэлжлэл- Table 11.8 continuation)

Бүлэг, дэд бүлэг Group and subgroup	Төвийн бүс / Central region								Зүүн бүс / Eastern region		
	ГС/GS	ДА/DA	ДО/DO	ДУ/ДУ	ӨМ/ӨМ	СЭ/СЭ	ТӨ/ТӨ	ДД/ДД	СҮ/СҮ	ХЭ/ХЭ	
	100.3	102.3	100.7	101.6	101.5	100.4	101.7	101.0	101.4	101.9	
ЕРӨНХИЙ ИНДЕКС	100.3	102.3	100.7	101.6	101.5	100.4	101.7	101.0	101.4	101.9	
01. ХҮНСНИЙ БАРАА, УНДАА, УС	100.6	104.9	100.7	103.4	104.5	101.0	105.2	101.6	103.0	104.8	
01.1 Хүнсний бараа	100.5	105.1	100.7	103.5	104.7	101.1	105.6	101.7	103.1	104.9	
01.1.1 Талх, гурил, будаа	100.8	101.1	99.8	102.0	108.1	101.1	101.4	101.2	101.9	99.9	
01.1.2 Мах, махан бүтээгдэхүүн	100.1	110.6	100.2	110.9	105.8	102.1	111.7	102.2	104.4	112.1	
01.1.4 Сүү, сүүн бүтээгдэхүүн, өндөг	103.4	99.1	100.6	98.5	97.5	96.6	106.1	96.1	107.2	101.0	
01.1.5 Терөл бүрийн өвх, тос	100.3	100.0	97.2	99.8	101.0	103.6	99.3	101.9	99.3	100.2	
01.1.6 Жимс, жимсгэнэ	100.0	100.0	105.6	98.3	99.6	100.0	97.9	102.2	102.1	108.2	
01.1.7 Темс, хүнсний ногоо	99.5	103.8	106.1	99.5	112.7	99.5	110.7	105.2	104.4	108.7	
01.1.8 Саахар, жимсний чанамал, чихэр, шоколад	100.3	100.2	100.1	101.4	94.4	100.0	100.2	101.4	100.2	102.3	
01.1.9 Хүнсний бусад бүтээгдэхүүн	100.2	100.6	100.0	98.8	98.7	100.0	106.2	101.1	104.2	105.0	
01.2 Согтууруулах бус ундаа	101.0	101.9	100.0	99.9	99.9	100.0	100.0	101.7	101.0	101.6	
02. СОГТУУРУУЛАХ УНДАА, ТАМХИ	100.0	100.0	100.0	100.2	100.3	100.0	98.6	101.0	100.0	103.9	
02.1 Согтууруулах ундаа	100.0	100.0	100.0	100.5	96.9	100.0	97.4	100.0	100.0	100.2	
02.2 Тамхи	100.0	100.0	100.0	99.8	102.8	100.0	100.0	101.7	100.0	100.8	
03. ХУВЦАС, БӨС БАРАА, ГУТАЛ	100.0	100.3	101.2	99.7	101.9	100.6	100.3	101.1	101.2	100.6	
03.1 Хувцас, бөс бараа	100.0	100.4	101.6	99.4	99.4	100.9	100.0	101.5	100.9	100.3	
03.1.1 Хөвөн бөс, бараа	100.0	100.0	100.8	101.4	100.0	100.0	99.8	101.6	100.0	100.9	
03.1.2 Бүх төрлийн хувцас	100.0	100.4	101.7	99.3	99.4	100.9	100.0	101.3	101.0	100.3	
03.1.3 Жижиг эдлэл, хэрэгсэл	100.0	100.0	100.0	101.1	100.0	100.0	100.0	104.6	100.0	100.0	
03.2 Гутал	100.0	100.0	100.0	100.8	108.9	100.0	100.9	100.2	102.0	101.5	
04. ОРОН СУУЦ, УС, ЦАХИЛГААН, ТҮЛШ	99.8	101.4	100.0	100.3	100.7	100.0	100.2	100.1	100.8	98.6	
04.1 Орон сууцны бодит түрээс	100.0	100.0	100.0	100.0	100.0	100.0	100.0	100.0	100.0	100.0	
04.2 Орон сууцны засвар, үйлчилгээ	100.0	100.0	100.0	107.3	100.0	100.0	100.4	100.8	101.7	103.4	
04.3 Усан хангамж, бусад үйлчилгээ	97.3	100.0	100.0	100.0	100.0	100.0	100.0	100.0	100.0	100.0	
04.4 Цахилгаан, хийн болон бусад түлш	100.0	103.1	100.0	100.0	102.4	100.0	100.0	100.0	100.0	90.9	
05. ГЭР АХУЙН ТАВИЛГА, ГЭР АХУЙН БАРАА	102.6	100.0	100.5	100.8	100.5	100.0	101.3	100.6	100.3	102.8	
05.1 Тавилга, хэрэгсэл, хивс, дэвсгэр	107.0	100.0	100.0	101.4	104.9	100.0	100.2	100.0	101.4	101.4	
05.2 Оёмол, нэхмэл эдлэл	100.0	100.0	100.0	101.8	99.7	100.0	102.7	100.0	100.0	106.9	
05.3 Цахилгаан бараа	100.0	100.0	100.0	100.0	100.0	100.0	100.0	100.0	100.0	100.0	
05.4 Шилэн эдлэл, сав суулга	105.9	100.0	100.0	100.3	100.0	100.0	100.0	102.1	100.3	100.0	
05.5 Багаж хэрэгсэл	100.0	100.0	100.0	100.0	100.0	100.0	100.0	100.0	100.3	100.0	
05.6 Цэвэрлэгээний болон бусад жижиг бараа	100.0	100.0	100.0	100.4	99.2	100.0	101.3	100.9	100.0	104.3	
06. ЭМ, ТАРИА, ЭМНЭЛГИЙН ҮЙЛЧИЛГЭЭ	100.0	100.0	100.0	100.4	100.7	100.0	99.4	100.0	100.0	100.2	
06.1 Эм, тариа, эмнэлгийн хэрэгсэл	100.0	100.0	100.0	100.5	101.4	100.0	98.6	100.0	100.0	100.2	
06.2 Амбулаторийн үйлчилгээ	100.0	100.0	100.0	100.0	100.0	100.0	100.0	100.0	100.0	100.0	
06.3 Эмнэлэгт хэвтэж эмчлүүлэх үйлчилгээ	100.0	100.0	100.0	100.0	100.0	100.0	100.0	100.0	100.0	100.0	
07. ТЭЭВЭР	100.0	100.0	100.0	103.0	99.7	100.0	102.1	100.0	100.0	100.0	
07.1 Тээврийн хэрэгслийн худалдан авалт	100.0	100.0	100.0	116.3	96.7	100.0	109.0	100.0	106.1	100.0	
07.2 Хувийн тээврийн хэрэгслийн засвар, үйлчилгээ	100.0	100.0	100.0	100.1	100.0	100.0	100.0	100.0	100.0	100.0	
07.3 Тээврийн үйлчилгээ	100.0	100.0	100.0	100.0	100.0	100.0	100.0	99.9	100.0	100.0	
08. ХОЛБООНЫ ХЭРЭГСЭЛ, ШУУДАНГИЙН	100.0	100.0	100.0	99.9	100.0	100.0	100.0	100.0	100.0	100.0	
09. АМРАЛТ, ЧӨЛӨВТ ЦАГ, СОЁЛЫН БАРАА,	98.9	100.0	100.0	104.1	97.8	100.0	100.0	100.1	100.0	101.7	
09.1 Дуу, дүрс, гэрэл зураг, бусад тоног төхөөрөмж	97.2	100.0	100.0	106.5	100.0	100.0	100.0	100.4	100.0	104.3	
09.2 Чөлөөт цаг, соёлын үйлчилгээ	100.0	100.0	100.0	100.0	96.2	100.0	100.0	100.0	100.0	100.0	
09.3 Ном, сонин бичгийн хэрэгсэл	100.0	100.0	100.0	105.0	100.0	100.0	100.0	100.0	100.0	100.0	
10. БОЛОВСРОЛЫН ҮЙЛЧИЛГЭЭ	100.0	100.0	100.0	100.0	100.0	100.0	100.0	100.0	100.0	100.0	
11. ЗОЧИД БУУДАЛ, НИЙТИЙН ХООЛ, ДОТУУР БАЙР	100.0	109.8	106.3	105.5	101.6	100.0	100.0	100.0	99.4	108.7	
11.1 Нийтийн хоолны үйлчилгээ	100.0	100.0	111.3	104.2	104.2	100.0	100.0	100.0	93.6	100.0	
11.2 Зочид буудал, дотуур байрны үйлчилгээ	100.0	120.0	100.0	106.5	100.0	100.0	100.0	100.0	108.6	111.9	
12. БУСАД БАРАА, ҮЙЛЧИЛГЭЭ	100.1	100.5	100.4	103.5	100.0	100.0	101.0	102.5	100.2	101.6	
12.1 Хувь хүнд хандсан үйлчилгээ	100.1	100.6	99.9	103.4	99.9	100.0	101.2	103.6	100.2	102.2	
12.2 Хувь хүний эд зүйл, хэрэглэл	100.0	100.0	104.7	104.9	100.0	100.0	100.0	101.9	100.0	100.0	
12.3 Санхүүгийн үйлчилгээ	100.0	100.0	100.0	100.0	100.0	100.0	100.0	100.0	100.0	100.0	

11.9 ХЭРЭГЛЭЭНИЙ ҮНИЙН ИНДЕКС, өмнөх оны эцсийнтэй харьцуулснаар, барааны бүлэг, дэд бүлгээр, аймгаар, 2014 оны 4 дүгээр сард
 CONSUMER PRICE INDEX, compare with the end of previous year, by group and subgroup, by aimags, for April, 2014

		Баруун бүс / Western region				Хангайн бүс / Khangai region						
		БӨВӨ	ГОЙГО	ЗАИЗА	УВУВ	ХОУКНО	АР/АР	БХ/ВКН	БУ/ВУ	ӨВ/ӨВ	ХӨ/ХНС	
		104.9	106.0	104.7	105.9	109.1	106.7	104.8	102.9	105.9	104.4	103.0
		108.4	112.2	110.1	109.8	110.6	110.6	111.7	107.1	109.9	109.9	104.2
		108.6	112.1	110.3	111.0	111.3	110.8	112.0	106.8	110.2	109.8	104.4
		106.2	100.6	99.1	101.1	107.3	109.0	103.5	105.9	103.9	100.6	97.7
		114.4	128.8	119.9	124.8	107.1	116.9	121.1	106.2	114.3	120.5	113.6
		112.9	127.5	124.3	124.3	139.0	139.0	137.5	119.9	119.9	129.2	116.4
		99.9	103.8	104.8	101.0	100.4	97.3	102.8	100.0	101.9	101.7	104.4
		114.4	102.4	100.4	107.7	112.4	106.6	92.9	122.2	88.9	103.1	97.6
		126.5	100.9	118.3	131.0	155.9	103.4	103.6	116.3	108.8	123.2	109.8
		98.2	107.2	103.8	102.3	108.0	103.3	113.9	101.9	102.1	101.1	101.6
		105.6	113.6	104.1	106.9	85.9	95.6	100.5	100.0	104.5	100.3	102.1
		107.1	114.8	101.1	95.3	97.5	105.8	102.2	109.9	102.9	102.8	98.8
		106.4	102.5	101.9	102.1	102.6	112.2	102.8	100.0	104.2	100.2	105.3
		101.3	109.8	102.3	100.3	107.4	110.0	108.1	100.0	103.4	100.5	102.1
		123.9	101.2	101.6	103.8	98.4	113.5	101.7	100.0	104.7	100.0	110.3
		105.3	100.6	104.4	108.1	117.8	107.4	102.4	102.6	107.1	105.2	102.4
		104.8	100.8	105.6	106.0	117.0	106.0	103.1	104.8	106.3	106.3	102.4
		105.6	103.8	102.7	112.6	100.3	107.2	106.3	122.1	106.7	105.1	100.7
		104.1	100.7	106.0	106.0	117.1	105.8	103.2	103.3	108.6	106.8	102.7
		119.8	99.9	102.6	100.6	123.1	110.6	100.0	118.2	100.1	100.0	100.0
		106.0	100.0	101.1	112.4	120.4	109.7	100.9	99.1	102.4	103.8	100.9
04. ОРОН СУУЦ, УС, ЦАХИЛГААН, ТҮЛШ		101.5	103.6	97.5	97.2	109.6	100.5	98.9	100.1	100.3	99.6	107.3
04.1 Орон сууцны бодит үрээс		100.0	100.0	92.9	100.0	100.0	100.0	100.0	100.0	100.0	100.0	116.7
04.2 Орон сууцны засвар, үйлчилгээ		116.3	99.4	100.4	101.0	109.2	106.3	106.2	100.4	112.6	103.5	100.0
04.3 Усан хангамж, бусад үйлчилгээ		100.0	100.0	100.0	104.5	105.9	100.0	100.0	100.0	100.0	118.5	100.0
04.4 Цахилгаан, хийн болон бусад түлш		97.2	104.4	97.0	91.6	110.1	100.0	88.2	100.0	89.9	96.6	110.7
05. ГЭР АХУЙН ТАВИМГА, ГЭР АХУЙН БАРАА		104.5	106.5	107.9	106.3	105.4	100.9	106.5	101.4	103.4	102.2	105.5
05.1 Тавимга, хэрэгсэл, хивс, давсагэр		100.0	112.4	102.9	102.3	106.6	103.9	103.1	103.9	101.7	102.7	112.8
05.2 Өвмөл, нэхмэл эдлэл		132.6	107.7	112.4	102.0	135.7	104.7	104.0	95.1	114.6	100.0	101.4
05.3 Цахилгаан бараа		104.7	99.0	100.1	102.7	109.6	109.6	112.9	103.7	100.4	102.2	99.7
05.4 Шилэн эдлэл, сав суулга		108.2	106.5	114.3	100.0	105.0	113.3	119.4	102.6	103.2	103.9	100.5
05.5 Багаж хэрэгсэл		83.5	95.3	102.7	126.7	108.5	111.6	100.0	100.0	109.1	103.8	105.2
05.6 Цээрлэгээний болон бусад жижиг бараа		101.8	108.0	115.7	106.4	100.4	96.2	107.4	103.0	99.0	102.0	103.1
06. ЭМ, ТАРИА, ЭМНЭЛГИЙН ҮЙЛЧИЛГЭЭ		101.5	101.5	101.2	103.3	104.5	109.8	103.2	102.7	103.7	107.2	99.7
06.1 Эм, тариа, эмнэлгийн хэрэгсэл		100.5	102.1	105.6	103.2	99.9	110.6	104.8	103.7	105.2	108.2	98.9
06.2 Амбулаторийн үйлчилгээ		100.0	100.0	100.0	106.9	118.0	137.2	100.0	100.0	101.8	100.0	101.3
06.3 Эмнэлэгт хэвтэж эмчлүүлэх үйлчилгээ		103.2	100.0	100.0	100.0	100.0	100.0	100.0	100.0	100.0	100.0	100.0
07. ТЭЭВЭР		104.1	101.1	101.9	107.7	100.0	101.3	104.9	101.2	101.0	100.7	101.4
07.1 Тээврийн хэрэгслийн худалдан авалт		111.5	100.2	100.2	114.2	91.6	100.0	108.3	101.4	100.0	100.0	101.5
07.2 Хувийн тээврийн хэрэгслийн засвар, үйлчилгээ		100.7	103.4	102.6	105.3	105.5	101.6	103.6	102.2	102.0	101.8	102.3
07.3 Тээврийн үйлчилгээ		100.1	100.0	100.0	104.1	99.5	101.6	100.1	100.0	100.0	100.0	99.4
08. ХОЛБООНЫ ХЭРГЭСЭЛ, ШУУДАНГИЙН ҮЙЛЧИЛГЭЭ		100.3	100.0	99.9	100.2	100.0	101.0	99.4	100.0	99.8	100.0	99.3
09. АМРАЛТ, ЧӨЛӨӨТ ЦАГ, СОЁЛЫН БАРАА, ҮЙЛЧИЛГЭЭ		99.6	100.6	102.5	108.4	100.8	103.1	100.0	100.0	104.7	101.0	100.0
09.1 Дуу, дүрс, гэрэл зураг, бусад тоног төхөөрөмж		99.3	100.3	100.0	99.9	99.9	100.7	100.0	100.0	101.9	100.9	100.0
09.2 Чөлөөт цаг, соёлын үйлчилгээ		100.0	100.0	100.8	119.2	100.0	103.0	100.0	106.3	110.9	100.0	100.0
09.3 Ном, сонин бичгийн хэрэгсэл		100.9	101.4	102.8	110.7	103.8	107.1	100.0	92.8	96.4	103.1	100.0
10. БОЛОВСРОЛЫН ҮЙЛЧИЛГЭЭ		100.0	100.0	100.0	100.0	100.0	100.0	100.0	100.0	100.0	100.0	100.0
11. ЗОЧИД БУУДАЛ, НИЙТИЙН ХООЛ, ДОТУУР БАЙР		100.7	100.0	100.3	103.1	113.8	102.7	100.0	101.2	100.3	100.0	106.7
11.1 Нийтийн хоолны үйлчилгээ		106.6	100.0	101.6	103.8	112.8	103.3	100.0	104.1	103.4	100.0	100.0
11.2 Зочид буудал, дотуур байрны үйлчилгээ		100.0	100.0	100.0	100.0	121.4	100.0	100.0	100.0	100.0	100.0	109.1
12. БУСАД БАРАА, ҮЙЛЧИЛГЭЭ		101.4	104.4	103.2	103.9	110.7	106.5	102.7	104.1	115.4	104.5	101.4
12.1 Хувь хүнд хандсан үйлчилгээ		104.3	104.4	104.1	104.2	112.2	106.8	103.0	106.3	116.7	105.1	101.5
12.2 Хувь хүний эд зүйл, хэрэглэл		90.0	100.0	100.0	102.5	104.3	100.0	101.0	100.0	100.3	100.0	100.0
12.3 Санхүүгийн үйлчилгээ		100.0	100.0	100.0	100.0	100.0	100.0	100.0	100.0	100.0	100.0	100.0

(Хүснэгт 11.9-ийн үргэлжлэл - Table 11.9 continuation)

Бүлэг, дэд бүлэг	Group and subgroup	Төвийн бүс / Central region					Зүүн бүс / Eastern region				
		Г/С/ГС	ДА/ДА	ДО/ДО	ДУ/ДУ	ӨМ/ӨМ	СЭ/СЭ	ТӨ/ТӨ	ДД/ДД	СУ/СУ	ХЭ/ХЭ
		103.1	105.6	108.1	104.8	103.8	103.1	105.3	104.1	104.9	105.3
	ЕРӨНХИЙ ИНДЕКС										
	OVERALL INDEX										
01.	ХҮНСНИЙ БАРАА, УНДАА, УС	105.4	111.7	113.7	108.8	110.6	105.1	111.4	106.3	110.0	108.6
	FOOD AND NON-ALCOHOLIC BEVERAGES										
	Foodstuffs	105.4	111.7	113.7	108.8	110.6	105.1	111.4	106.3	110.0	108.6
01.1	Хүнсний бараа	105.4	112.1	113.9	108.8	110.9	105.1	111.9	106.3	110.2	108.8
01.1.1	Талх, гурил, будаа	101.0	101.3	105.3	110.7	109.3	106.5	102.7	103.8	106.0	102.9
01.1.2	Мах, механ бүтээгдэхүүн	107.1	125.8	121.3	112.7	115.1	101.6	126.5	108.8	114.5	114.9
01.1.4	Сүү, сүүн бүтээгдэхүүн, өндөг	121.1	103.5	105.7	105.2	107.6	127.5	119.3	98.4	120.1	114.8
01.1.5	Төрөл бүрийн өвх, тос	101.0	99.3	96.8	100.3	102.7	104.7	94.4	105.4	101.4	99.5
01.1.6	Жимс, жимсгэнэ	115.5	89.3	112.7	93.5	106.8	104.9	97.2	103.2	118.5	106.9
01.1.7	Төмс, хүнсний ногоо	108.3	118.4	124.8	107.9	130.1	108.4	122.8	117.3	118.1	118.1
01.1.8	Саахар, жимсний чанамал, чихэр, шоколад	105.6	100.7	103.4	103.6	95.0	103.4	101.7	102.6	99.6	104.0
01.1.9	Хүнсний бусад бүтээгдэхүүн	100.6	100.6	103.3	101.7	101.9	99.1	107.9	103.1	107.0	107.1
01.2	Согтууруулах бус ундаа	100.8	103.3	108.7	107.1	105.7	103.2	103.6	102.1	107.5	103.2
02.	СОГТУУРУУЛАХ УНДАА, ТАМХИ	102.7	101.3	102.0	102.1	100.7	100.5	101.0	101.0	99.1	112.1
	ALCOHOLIC BEVERAGES, TOBACCO										
	Alcoholic beverages	103.1	103.2	105.8	103.1	97.7	101.5	97.4	100.0	97.7	102.7
02.2	Тамхи	102.1	100.0	100.0	100.9	102.8	100.0	105.2	101.7	100.0	114.8
03.	ХУВЦАС, ӨБС БАРАА, ГУТАЛ	103.3	103.0	108.8	102.4	102.0	106.2	102.8	104.9	103.8	105.0
	CLOTHING, FOOTWEAR AND CLOTH										
	Clothing, cloth	103.1	101.8	106.4	101.8	100.4	106.9	102.8	105.5	104.3	103.2
03.1	Хувцас, өбс бараа	114.3	100.0	101.0	106.1	105.3	102.5	100.7	104.0	103.8	106.7
03.1.1	Хөвөн бөс, бараа	102.7	101.7	106.7	101.5	100.1	107.2	103.1	105.5	104.4	103.2
03.1.2	Бүх төрлийн хувцас	103.5	104.0	100.0	107.0	100.0	102.4	100.0	107.1	100.1	103.2
03.1.3	Жижиг эдлэл, хэрэгсэл	104.0	105.5	117.3	104.4	106.4	104.1	102.6	102.4	100.4	110.2
03.2	Гутал	100.3	99.9	100.3	100.4	105.5	101.2	106.4	100.6	101.9	102.7
04.	ОРОН СУУЦ, УС, ЦАХИЛГААН, ТҮЛШ	105.9	100.0	100.0	100.0	100.0	101.9	100.0	100.0	100.0	100.0
	HOUSING, WATER, ELECTRICITY AND FUELS										
	Actual rentals for housing	103.3	103.3	106.7	107.1	105.7	103.2	103.6	102.1	107.5	103.2
04.1	Орон сууцны бодит түрээс	103.3	103.3	106.7	107.1	105.7	103.2	103.6	102.1	107.5	103.2
04.2	Орон сууцны засвар үйлчилгээ	97.3	100.0	100.0	100.0	100.0	105.2	107.8	100.0	119.8	100.0
04.3	Усан хангамж, бусад үйлчилгээ	100.0	100.0	100.0	100.0	100.0	100.0	100.0	100.0	100.0	90.9
04.4	Цахилгаан, хийн болон бусад үйлш	108.4	104.6	103.7	105.3	102.3	100.7	105.5	100.7	100.7	104.7
05.	ГЭР АХУЙН ТАВИЛГА, ГЭР АХУЙН БАРАА	119.5	105.5	105.0	105.0	100.3	100.0	107.7	101.2	104.5	104.5
	FURNISHINGS, HOUSEHOLD EQUIPMENT										
	Furniture, carpets and other floor coverings	101.7	110.0	100.7	101.8	100.0	100.6	108.8	105.8	101.2	106.1
05.2	Өвмөл, нэхмэл эдлэл	106.9	100.0	102.4	99.9	111.2	100.0	100.9	101.6	101.6	106.9
05.3	Цахилгаан бараа	121.8	102.5	100.0	111.5	100.0	100.0	103.4	105.6	105.2	124.8
05.4	Шилэн эдлэл, сав суулга	100.0	102.9	100.0	109.7	100.0	103.3	104.5	103.0	108.0	100.0
05.5	Багаж хэрэгсэл	100.0	103.1	106.8	108.4	104.6	102.0	102.3	101.3	102.2	100.0
05.6	Цэвэрлэгээний болон бусад жижиг бараа	100.0	100.0	103.2	103.5	101.6	100.0	102.9	100.1	103.2	100.2
06.	ЭМ, ТАРИА, ЭМНЭЛГИЙН ҮЙЛЧИЛГЭЭ	100.1	100.0	103.2	103.5	101.6	100.0	102.9	100.1	103.2	100.2
	HEALTH										
	Medical products, appliances and equipment	100.0	100.0	100.0	100.0	100.0	101.5	100.0	101.0	100.0	100.0
06.1	Эм, тариа, эмнэлгийн хэрэгсэл	100.0	100.0	100.0	100.0	100.0	101.5	100.0	101.0	100.0	100.0
06.2	Амбулаторийн үйлчилгээ	100.0	100.0	100.0	100.0	125.0	100.0	100.0	100.0	125.0	100.0
06.3	Эмнэлэгт хэвтэж эмчлүүлэх үйлчилгээ	101.4	100.8	100.2	105.8	101.1	101.6	104.0	100.7	102.9	101.6
07.	ТЭЭВЭР	100.0	100.0	100.0	100.0	100.0	100.0	100.0	100.0	100.0	100.0
	TRANSPORT										
07.1	Тээврийн хэрэгслийн худалдан авалт	100.0	100.0	100.0	116.3	103.5	100.0	109.0	100.0	106.1	100.0
07.2	Хувийн тээврийн хэрэгслийн засвар үйлчилгээ	102.1	101.7	100.9	102.9	101.1	102.3	103.3	102.0	101.6	103.1
07.3	Тээврийн үйлчилгээ	100.0	100.0	100.0	115.2	99.5	104.1	100.0	99.9	100.0	100.0
08.	ХОЛБООНЫ ХЭРЭГСЭЛ, ШУУДАНГИЙН ҮЙЛЧИЛГЭЭ	100.0	100.9	100.0	99.8	98.6	100.0	100.0	100.0	100.2	100.0
	COMMUNICATION										
09.	АМРАЛТ, ЧӨЛӨӨТ ЦАГ, СОЁЛЫН БАРАА, ҮЙЛЧИЛГЭЭ	98.0	100.0	100.0	104.7	100.0	101.9	106.6	101.5	106.1	103.9
	RECREATION AND CULTURE										
	Audio visual, photographic and information processing equipment	94.2	100.0	100.0	99.7	100.0	102.3	99.7	100.2	100.4	104.3
09.1	Дуу, дүрс, гэрэл зураг, бусад тоног төхөөрөмж	100.0	100.0	100.0	105.2	100.0	103.7	131.3	100.0	123.7	113.7
09.2	Чөлөөт цаг, соёлын үйлчилгээ	100.6	100.0	100.0	105.0	100.0	100.0	104.7	100.0	100.0	100.6
09.3	Ном, сонин бичгийн хэрэгсэл	100.0	100.0	100.0	100.0	100.0	100.0	100.0	100.0	100.0	100.0
10.	БОЛОВСРОЛЫН ҮЙЛЧИЛГЭЭ	100.0	100.0	100.0	100.0	100.0	100.0	100.0	100.0	100.0	100.0
	EDUCATION										
11.	ЗОЧИД БУДАЛ, НИЙТИЙН ХООЛ, ДОТУУР БАЙР	100.0	125.7	123.5	108.8	101.8	102.9	100.0	107.1	116.5	126.4
	RESTAURANTS AND HOTELS										
	Catering service	100.0	105.9	104.9	105.6	104.9	100.0	100.0	101.0	93.6	100.0
11.1	Нийтийн хоолны үйлчилгээ	100.0	150.0	127.8	111.4	100.0	105.3	100.0	111.1	174.7	138.2
11.2	Зочид буудал, дотуур байрны үйлчилгээ	100.0	100.0	100.0	100.0	100.0	100.0	100.0	100.0	100.0	100.0
12.	БУСАД БАРАА, ҮЙЛЧИЛГЭЭ	101.0	100.5	109.3	104.4	100.5	100.8	103.3	106.0	107.5	102.3
	MISCELLANEOUS GOODS AND SERVICES										
12.1	Хувь хүнд хандсан үйлчилгээ	101.2	100.6	109.6	103.5	100.8	101.0	104.0	109.2	109.0	103.1
12.2	Хувь хүний эд зүйл, хэрэглэл	100.0	99.3	110.0	116.1	100.0	100.0	100.3	101.9	100.0	100.0
12.3	Санхүүгийн үйлчилгээ	100.0	100.0	100.0	100.0	100.0	100.0	100.0	100.0	100.0	100.0

11.10 ХЭРЭГЛЭЭНИЙ ҮНИЙН ИНДЕКС, өмнөх оны мөн үеийнхтэй харьцуулснаар, барааны бүлэг, дэд бүлгээр, аймгаар, 2014 оны 4 дүгээр сард
 CONSUMER PRICE INDEX, compared with the same period of previous year, by group and subgroup, by aimags, for April, 2014

	Бүлэг, дэд бүлэг				Баруун бүс / Western region				Хангайн бүс / Khangai region			
	БӨ/ВО	ГО/ГО	ЗА/ЗА	УВ/УВ	ХО/ХО	АР/АР	БХ/БХ	БУ/БУ	ОР/ОР	ӨВ/ӨВ	ХӨ/ХӨ	ХӨ/ХӨ
ЕРӨНХИЙ ИНДЕКС												
OVERALL INDEX												
01. ХҮНСНИЙ БАРАА, УНДАА, УС												
FOOD AND NON-ALCOHOLIC BEVERAGES												
01.1 Хүнсний бараа	118.8	108.4	113.7	112.0	113.6	111.9	112.1	115.6	113.7	116.0	105.7	105.7
01.1.1 Хүнсний бараа	117.3	109.2	109.2	110.6	107.7	111.8	112.5	111.5	110.3	115.2	104.4	104.4
01.1.1.1 Талх, гурил, будаа	118.3	108.9	109.1	110.9	107.7	112.1	112.5	111.1	110.3	115.5	105.0	105.0
01.1.1.2 Мах, махан бүтээгдэхүүн	120.7	109.7	96.3	108.7	110.4	114.6	125.9	114.3	119.9	123.4	109.4	109.4
01.1.1.3 Мөх, махан бүтээгдэхүүн	99.8	104.2	109.0	106.8	96.8	110.3	101.1	102.7	98.4	102.5	94.6	94.6
01.1.2 Сүү, сүүн бүтээгдэхүүн, өндөг	122.3	119.6	119.6	122.2	117.9	119.3	113.5	118.3	131.6	128.4	108.7	108.7
01.1.2.1 Сүү, сүүн бүтээгдэхүүн, өндөг	98.3	110.7	110.7	107.9	106.8	95.9	111.0	111.1	109.1	115.3	110.2	110.2
01.1.2.2 Төрдөл бүрийн өөх, тос	97.1	106.4	114.3	123.3	114.7	102.4	122.3	113.9	132.8	125.5	96.6	96.6
01.1.3 Фрут	197.7	131.1	107.8	121.5	149.2	128.2	97.6	110.2	137.6	114.9	111.8	111.8
01.1.3.1 Фрут	114.3	108.8	129.2	107.4	116.8	95.4	123.3	112.4	111.5	112.6	108.2	108.2
01.1.3.2 Сахар, жимсний чанамал, чихэр, шokolад	114.3	108.8	129.2	107.4	116.8	95.4	123.3	112.4	111.5	112.6	108.2	108.2
01.1.4 Хүнсний бусад бүтээгдэхүүн	130.0	114.3	110.0	111.6	90.1	100.8	109.4	102.2	114.3	108.0	101.7	101.7
01.1.4.1 Хүнсний бусад бүтээгдэхүүн	109.9	123.4	111.1	106.7	102.9	104.7	115.7	127.6	114.4	105.4	113.4	113.4
01.2 Сотгууулах бус ундаа	114.4	128.9	133.3	114.7	119.0	119.6	147.1	117.7	118.7	115.0	117.3	117.3
02. СОГТУУРУУЛАХ УНДАА, ТАМХИ	110.0	115.2	117.1	104.0	114.7	115.8	117.9	108.4	106.1	113.6	116.5	116.5
02.1 Сotгууруулах ундаа	128.6	131.9	145.8	127.0	123.4	121.8	155.8	128.0	129.2	115.9	118.4	118.4
02.2 Тамхи	140.9	106.5	115.9	120.0	136.4	118.9	117.8	130.6	122.9	128.5	110.8	110.8
03. ХУВЦАС, БӨС БАРАА, ГУТАЛ	143.8	105.7	117.7	115.6	137.1	114.8	119.3	124.7	124.0	123.9	112.8	112.8
03.1 Хувцас, бөс бараа	143.8	105.7	117.7	115.6	137.1	114.8	119.3	124.7	124.0	123.9	112.8	112.8
03.1.1 Хөвөн бөс, бараа	133.6	106.3	117.7	115.5	136.3	114.8	119.8	123.7	124.7	123.5	113.0	113.0
03.1.2 Бүх төрлийн хувцас	182.8	100.1	124.0	110.7	169.4	118.7	100.5	133.6	106.2	137.9	100.4	100.4
03.1.3 Жижиг эдлэл, хэрэгсэл	148.3	108.3	111.2	129.9	134.6	125.8	114.7	141.4	118.3	135.2	105.8	105.8
03.2 Гутал	119.8	102.2	116.6	106.4	110.3	101.6	95.8	100.8	114.2	105.4	95.3	95.3
04. ОРОН СУУЦ, УС, ЦАХИЛГААН, ТҮЛШ	133.3	100.0	144.4	100.0	105.3	100.0	100.0	100.0	108.9	100.0	116.7	116.7
04.1 Орон сууцны бодит түрээс	122.9	104.9	103.4	107.8	115.3	118.3	123.6	101.6	101.6	129.7	97.9	97.9
04.2 Орон сууцны засвар, үйлчилгээ	101.1	105.6	111.6	106.1	105.9	100.0	104.3	101.2	110.2	118.5	100.0	100.0
04.3 Усан хангамж, бусад үйлчилгээ	101.1	105.6	111.6	106.1	105.9	100.0	104.3	101.2	110.2	118.5	100.0	100.0
04.4 Цахилгаан, хийн болон бусад түлш	121.0	105.3	120.6	115.9	120.2	104.8	138.8	123.3	127.1	116.1	106.4	106.4
05. ГЭР АХУЙН ТАВИЛГА, ГЭР АХУЙН БАРАА	121.1	113.6	111.1	111.7	122.0	111.0	141.7	112.6	128.3	120.8	107.4	107.4
05.1 Тавилга, хэрэгсэл, явс, дэвсгэр	159.8	110.4	132.3	104.7	147.5	122.9	118.5	171.3	124.2	114.1	99.7	99.7
05.2 Оюул, нэжмэл эдлэл	105.5	101.4	114.5	110.7	99.4	115.9	123.9	121.9	117.9	111.6	102.5	102.5
05.3 Цахилгаан бараа	152.1	102.1	125.0	122.7	113.5	123.8	124.1	123.7	126.1	115.2	105.3	105.3
05.4 Шилэн эдлэл, сав суулга	86.8	93.0	108.8	140.4	124.8	122.6	115.5	100.0	147.8	119.6	103.6	103.6
05.5 Багаж хэрэгсэл	109.4	105.5	128.2	120.0	122.5	95.1	164.3	114.6	124.2	120.8	111.4	111.4
05.6 Цэвэрлэгээний болон бусад жижиг бараа	102.3	101.5	100.9	105.8	103.5	109.5	108.6	107.6	107.6	100.5	100.1	100.1
06. ЭМ, ТАРИА, ЭМНЭЛГИЙН ҮЙЛЧИЛГЭЭ	101.7	102.1	103.1	105.7	97.4	110.2	112.6	110.7	109.7	100.6	99.9	99.9
06.1 Эм, тариа, эмнэлгийн хэрэгсэл	102.1	100.0	107.2	111.2	121.6	137.2	112.9	100.0	108.8	100.0	101.3	101.3
06.2 Амбулаторийн үйлчилгээ	103.2	100.0	100.0	100.0	100.0	100.0	100.0	100.0	100.0	100.0	100.0	100.0
06.3 Эмнэлэгт хэвтэж эмчлүүлэх үйлчилгээ	109.1	101.3	101.3	106.9	106.3	99.2	99.4	102.0	101.8	105.6	102.2	102.2
07. ТЭЭВЭЭР	116.0	100.2	103.5	116.6	108.6	100.0	96.3	101.8	97.8	114.5	103.0	103.0
07.1 Тээврийн хэрэгсэлийн худалдан авалт	109.0	107.2	100.7	104.0	106.5	98.7	100.8	100.1	104.7	98.2	102.4	102.4
07.2 Хувийн тээврийн хэрэгсэлийн засвар, үйлчилгээ	100.7	96.8	100.8	100.5	99.5	101.6	103.6	104.3	100.0	95.3	100.7	100.7
07.3 Тээврийн үйлчилгээ	100.7	100.0	99.9	99.2	100.0	100.8	99.4	99.8	99.9	100.0	99.3	99.3
08. ХОЛБООНЫ ХЭРЭГСЭЛ, ШУУДАНГИЙН ҮЙЛЧИЛГЭЭ	103.2	99.9	136.6	107.7	104.6	110.4	88.6	107.3	107.4	98.5	99.3	99.3
09. АМРАЛТ, ЧӨЛӨӨТ ЦАГ, СОЁЛЫН БАРАА, ҮЙЛЧИЛГЭЭ	100.0	100.3	106.2	99.9	100.8	108.6	83.3	110.4	106.7	96.9	100.2	100.2
09.1 Дуу, дүрс, гэрэл зураг, бусад тоног төхөөрөмж	114.4	100.0	89.4	120.7	100.0	118.2	100.0	107.9	117.3	100.0	109.2	109.2
09.2 Чөлөөт цаг, соёлын үйлчилгээ	103.7	99.4	142.4	108.5	119.4	107.1	102.2	92.8	96.9	103.1	96.3	96.3
09.3 Ном, сонин бичгийн хэрэгсэл	100.0	120.6	120.2	133.3	100.0	121.2	113.6	133.2	119.2	132.6	122.9	122.9
10. БОЛОВСРОЛЫН ҮЙЛЧИЛГЭЭ	118.0	101.5	118.4	106.3	123.3	112.4	105.8	124.5	111.3	100.6	109.7	109.7
11. ЗОЧИД БУУДАЛ, НИЙТИЙН ХООЛ, ДОТУУР БАЙР	104.9	105.3	102.7	105.9	121.1	116.0	103.3	107.8	103.7	103.4	94.9	94.9
11.1 Нийтийн хоолны үйлчилгээ	120.0	100.0	122.2	108.3	141.7	100.0	130.0	133.3	132.6	100.0	120.0	120.0
11.2 Зочид буудал, дотуур байрны үйлчилгээ	117.6	102.6	110.0	113.3	120.7	115.3	104.5	126.0	130.5	112.8	119.5	119.5
12. БУСАД БАРАА, ҮЙЛЧИЛГЭЭ	120.4	102.6	112.0	114.1	124.1	115.9	105.0	142.6	133.4	113.9	120.2	120.2
12.1 Хувь хүнд хандсан үйлчилгээ	107.2	100.0	109.7	110.0	104.3	100.0	100.8	137.4	100.1	109.1	114.7	114.7
12.2 Хувь хүний эд зүйл, хэрэгсэл	100.0	100.0	100.0	100.0	100.0	100.0	100.0	100.0	100.0	100.0	100.0	100.0
12.3 Санхүүгийн үйлчилгээ	100.0	100.0	100.0	100.0	100.0	100.0	100.0	100.0	100.0	100.0	100.0	100.0

(Хүснэгт 11.10-ын үргэлжлэл - Table 11.10 continuation)

	Бүлэг, дэд бүлэг	Г/С/GS	ДА/ДА	Төвийн бүс / Central region			Зүүн бүс / Eastern region			
				ДО/ДО	ДУ/ДУ	ӨМ/ӨМ	ТӨ/ТӨ	ДД/ДД	СҮ/СҮ	ХЭ/ХЭ
	ЕРӨНХИЙ ИНДЕКС	115.1	110.4	119.2	112.6	115.8	114.8	105.9	112.3	113.3
	01. ХҮНСНИЙ БАРАА, УНДАА, УС	107.8	109.4	112.6	112.2	118.2	109.4	115.5	98.2	113.6
	01.1 Хүнсний бараа	107.6	109.2	112.4	112.2	118.4	109.8	115.4	97.9	112.9
	01.1.1 Талх, гурил, будаа	124.4	123.4	113.3	120.8	135.1	113.6	106.8	106.8	121.7
	01.1.2 Мах, махан бүтээгдэхүүн	86.8	100.7	107.5	99.4	108.0	106.2	107.1	90.0	104.3
	01.1.4 Сүү, сүүн бүтээгдэхүүн, өндөг	127.7	119.5	119.9	120.8	118.2	107.9	136.7	101.4	126.1
	01.1.5 Төрөл бүрийн өөх, тос	115.4	108.8	122.6	110.9	118.3	106.4	110.3	110.3	119.9
	01.1.6 Жимс, жимсгэнэ	115.5	91.0	172.7	117.8	114.9	140.5	143.8	136.5	120.2
	01.1.7 Темс, хүнсний ногоо	115.4	123.0	111.8	110.4	122.3	112.7	93.7	108.9	115.2
	01.1.8 Саахар, жимсний чанамал, чихэр, шоколад	117.4	112.1	112.8	112.8	103.5	117.9	112.3	117.1	109.3
	01.1.9 Хүнсний бусад бүтээгдэхүүн	109.0	107.1	110.7	116.2	104.8	97.4	95.7	119.1	101.4
	01.2 Согтууруулах бус ундаа	112.1	114.0	114.3	110.6	115.9	99.0	106.3	121.7	115.0
	02. СОГТУУРУУЛАХ УНДАА, ТАМХИ	111.9	104.4	107.7	119.3	119.0	107.1	116.4	111.6	113.3
	02.1 Согтууруулах ундаа	113.4	111.0	105.9	110.8	102.5	110.2	101.4	108.8	106.2
	02.2 Тамхи	110.9	100.0	108.7	130.1	133.3	105.5	124.0	118.8	122.9
	03. ХУВЦАС, БӨС БАРАА, ГУТАЛ	126.8	114.0	148.6	117.8	124.8	111.5	115.8	121.3	114.0
	03.1 Хувцас, бөс бараа	122.9	113.3	151.7	125.1	122.1	113.3	117.1	120.0	123.1
	03.1.1 Хөвөн бөс, бараа	123.0	106.3	135.3	138.2	122.3	104.6	125.1	116.9	104.8
	03.1.2 Бүх төрлийн хувцас	123.0	113.1	151.5	124.8	122.2	113.9	116.4	120.7	114.1
	03.1.3 Жижиг эдлэл, хэрэгсэл	120.1	120.0	184.9	104.4	119.0	103.5	122.1	110.7	111.1
	03.2 Гутал	138.2	115.5	139.8	98.0	132.5	106.7	112.8	124.7	115.4
	04. ОРОН СУУЦ, УС, ЦАХИЛГААН, ТҮЛШ	133.1	107.9	114.2	106.8	113.0	102.3	117.1	107.3	106.2
	04.1 Орон сууцны бодит түрээс	243.2	120.0	108.7	118.8	100.0	110.4	125.0	116.7	133.3
	04.2 Орон сууцны засвар, үйлчилгээ	114.4	107.5	116.0	136.0	110.9	110.2	130.2	111.4	107.9
	04.3 Усан хангамж, бусад үйлчилгээ	102.8	116.0	135.7	100.0	102.5	105.2	110.9	119.6	105.7
	04.4 Цахилгаан, хийн болон бусад түлш	143.8	102.2	108.3	108.6	125.8	98.6	100.8	104.3	102.0
	05. ГЭР АХУЙН ТАВИЛГА, ГЭР АХУЙН БАРАА	117.9	113.0	113.8	113.2	112.9	101.6	113.5	101.6	118.5
	05.1 Тавилга, хэрэгсэл, хивс, дэвсгэр	140.0	115.8	107.4	123.1	115.9	99.4	116.3	105.8	107.1
	05.2 Өмөгл, нэхмэл эдлэл	103.7	110.5	106.6	117.7	114.5	101.7	122.0	111.0	114.3
	05.3 Цахилгаан бараа	107.1	99.6	112.5	102.2	110.1	104.7	106.5	100.7	120.7
	05.4 Шилэн эдлэл, сав суула	128.8	102.5	106.7	110.5	115.8	101.0	122.1	112.1	134.0
	05.5 Багаж хэрэгсэл	121.0	104.1	103.8	113.6	100.0	104.1	125.0	111.1	109.9
	05.6 Цэвэрлэгээний болон бусад жижиг бараа	107.4	117.6	128.2	113.0	117.5	102.6	115.3	113.0	117.5
	06. ЭМ, ТАРИА, ЭМНЭЛГИЙН ҮЙЛЧИЛГЭЭ	101.8	101.6	98.5	100.8	106.4	100.1	125.8	96.1	115.9
	06.1 Эм, тариа, эмнэлгийн хэрэгсэл	100.0	100.0	103.7	101.2	102.5	100.0	106.7	94.1	109.2
	06.2 Амбулаторийн үйлчилгээ	100.0	100.0	100.0	100.0	100.0	100.0	100.0	101.1	100.0
	06.3 Эмнэлгэгт хэвтэж эмчлүүлэх үйлчилгээ	100.0	100.0	100.0	100.0	125.0	100.0	138.8	100.0	100.0
	07. ТЭЭВЭР	100.5	104.4	114.4	105.8	105.0	100.0	105.8	97.7	103.6
	07.1 Тээврийн хэрэгслийн худалдан авалт	100.0	101.4	120.9	125.9	107.3	100.0	109.0	96.4	108.4
	07.2 Хувийн тээврийн хэрэгслийн засвар, үйлчилгээ	98.7	99.9	105.2	101.2	105.8	100.0	104.9	98.0	101.2
	07.3 Тээврийн үйлчилгээ	106.5	109.1	100.0	110.4	101.0	100.0	104.5	99.0	101.6
	08. ХОЛБООНЫ ХЭРГЭСЭЛ, ШУУДАНГИЙН	99.3	101.3	100.0	98.7	99.5	99.8	100.0	97.4	100.8
	09. АМРАЛТ, ЧӨЛӨӨТ ЦАГ, СОЁЛЫН БАРАА, ҮЙЛЧИЛГЭЭ	104.1	100.0	101.1	119.1	104.1	101.9	102.9	96.5	107.8
	09.1 Дуу, дүрс, гэрэл зураг, бусад тоног төхөөрөмж	92.9	100.0	100.1	98.2	105.7	102.3	99.1	88.0	103.0
	09.2 Чөлөөт цаг, соёлын үйлчилгээ	102.9	100.0	104.7	107.1	102.0	103.7	131.3	102.6	123.7
	09.3 Ном, сонин бичгийн хэрэгсэл	116.1	100.0	123.0	102.0	102.8	100.2	95.6	96.9	100.5
	10. БОЛОВСРОЛЫН ҮЙЛЧИЛГЭЭ	133.2	125.0	117.5	113.9	133.2	133.2	133.2	121.3	130.5
	11. ЗОЧИД БУУДАЛ, НИЙТИЙН ХООЛ, ДОТУУР БАЙР	108.5	125.7	134.8	128.6	117.9	106.0	125.2	117.7	132.6
	11.1 Нийтийн хоолны үйлчилгээ	116.7	105.9	124.2	114.1	114.6	100.0	117.3	107.3	112.6
	11.2 Зочид буудал, дотуур байрны үйлчилгээ	100.0	150.0	153.3	142.0	120.0	111.1	100.0	125.9	167.9
	12. БУСАД БАРАА, ҮЙЛЧИЛГЭЭ	107.5	123.1	120.6	117.5	109.7	102.4	120.1	109.9	112.7
	12.1 Хувь хүнд хандсан үйлчилгээ	107.5	125.5	115.9	117.5	115.2	103.2	126.4	113.7	130.6
	12.2 Хувь хүний эд зүйл, хэрэглэл	113.2	103.1	181.6	119.4	103.4	99.7	95.6	113.4	121.8
	12.3 Санхүүгийн үйлчилгээ	100.0	100.0	100.0	100.0	100.0	100.0	100.0	100.0	100.0

11.11 ХЭРЭГЛЭЭНИЙ ҮНИЙН ИНДЕКС, хүнсний гол нэрийн барааны үнэ, аймаг, нийслэлээр, жил бүрийн 4 дүгээр сарын байдлаар
 CONSUMER PRICE INDEX, price of staple food, by aimag and the capital, in April of selected years

Аймаг, нийслэл	ХҮИ, % CPI, %		Хүнсний гол нэрийн барааны нэгжийн үнэ, төг The unit price of staple food, tug												
	2014.IV 2014.III	2014.IV 2013.XII	I зэргийн гурил, кг Flour, grade 1, kg			Хонины мах, кг Mutton, kg			Үхрийн мах, кг Beef, kg			Цагаан будаа, кг Rice, kg			
	2012.IV	2013.IV	2014.IV	2012.IV	2013.IV*	2014.IV*	2012.IV	2013.IV*	2014.IV*	2012.IV	2013.IV*	2014.IV*	2012.IV	2013.IV	2014.IV
БӨ/БО	101.0	104.9	580	700	860	5 500	6 000	6 000	6 000	6 000	6 000	5 500	1 700	1 700	2 033
ГО/ГО	100.6	106.0	900	933	967	5 800	7 200	7 500	7 500	7 500	7 500	8 000	1 700	1 633	2 000
ЗА/ЗА	102.0	104.7	900	1 067	900	5 500	7 500	8 000	6 000	8 000	8 000	8 500	1 600	1 700	2 133
УВ/УВ	100.9	105.9	800	900	900	5 667	7 000	7 500	6 000	6 800	7 000	7 000	1 600	1 700	2 133
ХО/КНО	101.0	109.1	1 100	1 200	1 433	6 067	7 500	7 167	6 067	7 500	7 500	7 500	1 700	1 733	2 067
АР/АР	100.2	106.7	680	760	850	7 000	7 000	7 800	7 500	7 500	7 500	8 300	1 800	1 800	2 200
БХ/БКН	101.9	104.8	850	867	1 067	5 500	7 000	7 000	6 500	7 000	7 000	7 500	1 600	1 533	2 067
БҮ/БУ	101.2	102.9	880	880	1 000	7 000	7 500	7 500	7 000	8 000	8 000	8 000	1 800	1 800	2 300
ОР/ОР	101.9	105.9	640	707	803	7 367	8 000	7 833	7 267	8 583	8 167	8 167	1 683	1 667	2 220
ӨВ/ӨВ	101.0	104.4	727	750	900	6 000	7 000	7 067	7 533	8 200	8 000	8 000	1 633	1 600	2 200
ХӨ/КНС	100.0	103.0	800	900	967	6 500	8 000	7 500	6 500	8 750	8 500	8 500	1 900	1 817	2 400
ГС/ГС	100.3	103.1	850	650	767	6 000	7 000	5 900	7 000	8 500	7 000	7 000	1 600	1 600	2 067
ДА/ДА	102.3	105.6	820	810	946	7 000	8 200	8 400	7 800	8 900	8 800	8 800	1 700	1 670	2 226
ДО/ДО	100.7	108.1	687	725	825	6 000	7 000	7 500	7 500	8 000	8 500	8 500	1 567	1 500	2 000
ДҮ/ДУ	101.6	104.8	793	810	933	6 267	7 500	8 000	3 500	6 500	-	-	1 550	1 567	2 100
ӨМ/ӨМ	101.5	103.8	900	900	1 000	6 500	7 000	7 800	4 500	5 000	-	-	1 767	1 767	2 200
СЭ/СЭ	100.4	103.1	800	793	833	6 500	7 000	7 500	7 200	7 500	8 000	8 000	1 667	1 600	2 100
ТӨ/ТО	101.7	105.3	620	645	830	6 800	7 500	8 000	7 000	8 500	10 000	10 000	1 650	1 630	2 217
ДД/ДД	101.0	104.1	700	630	680	6 500	8 000	6 933	7 500	8 767	8 067	8 067	1 500	1 567	1 967
СҮ/СУ	101.4	104.9	730	840	933	6 000	7 500	7 000	6 500	7 800	7 500	7 500	1 480	1 533	2 233
ХЭ/КНЕ	101.9	105.3	800	850	900	6 800	7 500	7 500	7 500	8 500	8 500	9 500	1 600	1 583	2 177
УБ/УБ	100.8	104.1	686	716	800	7 015	8 015	7 630	7 630	8 830	8 370	8 370	1 660	1 728	2 350

Тайлбар: * Улаанбаатар хотод борлуулагдаж буй махны дундаж үнийг хүнсний захуудын махны борлуулалтын хэмжээгээр жигнэж тооцсон.
 Note: * Average price of meat in Ulaanbaatar is estimated by weighting the total amount of sales in food markets.

(Хүснэгт 11.11-ийн үрээлжлэл- Table 11.11 continuation)

Аймаг, нийслэл <i>Aimags and the Capital</i>	Хүнсний гол нэрийн барааны нэгжийн үнэ, төг <i>The unit price of staple food, tug</i>												
	Шингэн сүү, л <i>Milk, not pasteurised, l</i>		Элсэн чихэр, кг <i>Sugar, kg</i>		Ногоон цай, 2 кг <i>Green tea, 2 kg</i>		Төмс, кг <i>Potato, kg</i>		Сонгино, кг <i>Onion, kg</i>				
	2012.IV	2013.IV	2014.IV	2012.IV	2013.IV	2014.IV	2012.IV	2013.IV	2014.IV	2012.IV	2013.IV	2014.IV	
БӨ/ВО	1 500	1 900	1 867	1 733	1 767	3,866	4,067	4 900	566	200	733	1 133	1 433
ГО/ГО	1 800	2 167	2 800	1 700	1 800	6,000	5,000	6 500	700	500	783	1 500	1 500
ЗА/ЗА	1 800	2 467	2 500	1 800	1 800	3,800	4,067	4 800	900	800	867	1 500	1 500
УВ/УВ	1 300	1 500	1 567	1 700	1 867	4,833	6,000	7 000	767	733	1 000	1 500	2 333
ХО/КНО	1 500	1 933	2 000	1 767	1 933	5,000	7,833	7 833	500	217	800	1 500	2 067
АР/АР	1 500	2 000	2 000	1 800	1 600	2,500	2,750	3 000	900	500	700	1 000	1 000
БХ/БКН	1 500	2 500	2 500	1 800	1 867	4,500	3,800	4 800	700	767	700	1 200	1 500
БУ/БУ	1 500	1 500	1 500	1 800	1 800	3,500	4,000	5 800	800	800	800	1 000	1 500
ОР/ОР	1 367	1 500	2 000	1 617	1 507	4,333	4,167	4 973	600	600	1 000	1 200	1 533
ӨВ/ӨВ	1 667	1 800	2 000	1 633	1 550	4,333	4,500	4 800	750	700	1 000	850	1 267
ХӨ/КНС	1 500	2 000	1 800	1 800	1 783	5,200	4,650	5 567	967	667	833	1 233	1 567
ГС/ГС	1 200	1 000	1 100	1 700	1 517	3,800	3,967	4 333	800	550	733	800	1 100
ДА/ДА	1 100	1 200	1 400	1 700	1 670	3,800	4,450	5 000	800	600	850	1 000	1 550
ДО/ДО	2 000	2 000	2 000	1 550	1 500	5,000	4,500	5 500	800	800	883	1 000	1 467
ДҮ/ДУ	1 867	1 700	1 800	1 583	1 517	3,733	4,200	4 600	967	733	800	867	1 167
ӨМ/ӨМ	2 500	2 500	2 500	1 767	1 867	4,500	4,700	6 067	1 200	900	1 233	1 300	1 667
СЭ/СЭ	1 033	1 233	1 167	1 667	1 633	4,967	4,867	5 000	967	667	800	2 000	1 867
ТӨ/ТО	1 200	1 200	1 500	1 500	1 500	4,800	4,000	5 500	1 000	700	933	800	1 500
ДД/ДД	1 100	1 367	1 333	1 600	1 567	3,800	4,200	4 467	700	667	733	1 000	1 533
СҮ/СҮ	1 500	1 600	1 800	1 500	1 450	3,800	4,050	5 133	800	883	933	800	1 433
ХЭ/КНЕ	1 200	1 500	1 500	1 600	1 533	4,200	4,700	5 500	1 000	667	800	960	1 350
УБ/УБ	1 285	1 225	1 515	1 660	1 715	4,240	4,310	4 920	1 080	1 045	970	1 040	1 375

11.12 ХӨДӨӨ АЖ АХУЙН ЗАРИМ БҮТЭЭГДЭХҮҮНИЙ ЗАХ ЗЭЭЛИЙН ДУНДАЖ ҮНЭ, сараар, аймаг, нийслэлээр

AVERAGE MARKET PRICE OF SOME AGRICULTURAL PRODUCTS, by months, aimags and the Capital

төг tog

Аймаг, нийслэл Aimags and the Capital city	Үхрийн 1 ширхэг ширний дундаж үнэ Average price of 1 piece of Cattle hide					
	2 м-ээс доош урттай Less than 2 m			2 м-ээс дээш урттай More than 2 m		
	2013 IV	2014 III	2014 IV	2013 IV	2014 III	2014 IV
	Баруун бүс			Western region		
БӨ / BO	25 000	32 000	20 000	-	-	-
ЗА / ZA	25 000	30 000	30 000	30 000	35 000	35 000
УВ / UV	-	23 000	18 000	-	25 000	20 000
ХО / KHO	25 000	21 000	25 000	-	34 000	30 000
	Хангайн бүс			Khangai region		
АР / AR	25 000	30 000	35 000	40 000	45 000	45 000
БХ / BKH	25 000	25 000	25 000	28 000	30 000	35 000
БУ / BU	29 000	30 000	30 000	35 000	39 000	42 000
ОР / OR	25 000	35 000	30 000	35 000	50 000	45 000
ӨВ / OV	20 000	30 000	25 000	25 000	35 000	30 000
ХӨ / KHS	20 000	30 000	25 000	25 000	35 000	30 000
	Төвийн бүс			Central region		
ГС / GS	28 000	-	-	28 000	-	20 000
ДА / DA	28 000	32 000	32 000	40 000	40 000	45 000
ДО / DO	-	20 000	-	-	-	25 000
ДУ / DU	21 000	25 000	25 000	28 000	30 000	30 000
ӨМ / OM	-	25 000	-	-	-	-
СЭ / SE	30 000	30 000	30 000	40 000	45 000	47 000
ТӨ / TO	30 000	35 000	30 000	40 000	45 000	45 000
	Зүүн бүс			Eastern region		
ДД / DD	25 000	24 000	27 000	33 000	30 000	37 000
СҮ / SU	22 500	22 500	27 500	35 000	27 500	35 000
ХЭ / KHE	28 000	25 000	30 000	30 000	35 000	45 000
	Улаанбаатар			Ulaanbaatar		
УБ / UB	32 000	31 500	35 000	42 000	48 000	49 000

(Хүснэгт 11.12-ын үргэлжлэл Table 11.12 continuation)

Аймаг, нийслэл Aimags and the Capital city	Адууны 1 ширхэг ширний дундаж үнэ Average price of 1 piece of Horse hide					
	2013 IV	2014 III	2014 IV			
	Баруун бүс			Western region		
БӨ / BO	30 000	25 500	17 000			
ЗА / ZA	30 000	30 000	30 000			
УВ / UV	-	20 000	-			
ХО / KHO	30 000	26 500	20 000			
	Хангайн бүс			Khangai region		
АР / AR	30 000	18 000	20 000			
БХ / BKH	20 000	25 000	20 000			
БУ / BU	30 000	27 500	27 000			
ОР / OR	20 000	25 000	20 000			
ӨВ / OV	30 000	28 000	30 000			
ХӨ / KHS	30 000	15 000	20 000			
	Төвийн бүс			Central region		
ГС / GS	35 000	-	15 000			
ДА / DA	32 000	28 000	18 000			
ДО / DO	30 000	20 000	15 000			
ДУ / DU	31 000	25 500	18 000			
ӨМ / OM	-	28 000	15 000			
СЭ / SE	35 000	25 000	17 000			
ТӨ / TO	35 000	32 000	20 000			
	Зүүн бүс			Eastern region		
ДД / DD	31 000	19 000	23 000			
СҮ / SU	30 000	22 500	19 000			
ХЭ / KHE	30 000	25 000	20 000			
	Улаанбаатар			Ulaanbaatar		
УБ / UB	35 000	32 500	20 000			

(Хүснэгт 11.12-ын үргэлжлэл Table 11.12 continuation)

Аймаг, нийслэл Aimags and the Capital city	Ямааны 1 кг ноолуурын дундаж үнэ Average price of 1 kg of Greasy cashmere					
	Цагаан White			Бор Brown		
	2013 IV	2014 III	2014 IV	2013 IV	2014 III	2014 IV
	Баруун бүс			Western region		
БӨ / BO	51 000	65 000	70 000	51 000	65 000	70 000
ГО / GO	50 000	53 000	-	49 000	53 000	-
ЗА / ZA	60 000	70 000	84 000	58 000	70 000	84 000
УВ / UV	55 000	-	80 000	54 000	-	78 000
ХО / KHO	52 000	71 000	78 000	-	70 000	76 000
	Хангайн бүс			Khangai region		
АР / AR	62 000	88 000	75 000	62 000	85 000	75 000
БХ / BKH	56 000	65 000	80 000	56 000	65 000	80 000
БУ / BU	56 500	87 000	-	58 500	87 000	70 667
ОР / OR	58 000	88 000	75 000	55 000	83 000	72 000
ӨВ / OV	57 000	85 000	80 000	57 000	85 000	80 000
ХӨ / KHS	62 000	-	76 000	66 000	91 000	77 000
	Төвийн бүс			Central region		
ГС / GS	53 500	86 000	72 000	-	-	-
ДА / DA	58 000	85 000	76 000	65 000	85 000	76 000
ДО / DO	53 000	83 000	72 000	53 000	83 000	72 000
ДУ / DU	55 000	85 000	75 000	-	-	-
ӨМ / OM	53 000	82 000	77 000	53 000	82 000	77 000
СЭ / SE	58 000	83 000	70 000	-	83 000	70 000
ТӨ / TO	56 000	87 000	75 000	56 000	-	-
	Зүүн бүс			Eastern region		
ДД / DD	55 000	90 000	60 000	55 000	90 000	60 000
СҮ / SU	55 000	88 000	65 000	55 000	88 000	65 000
ХЭ / KHE	52 000	90 000	65 000	-	-	-
	Улаанбаатар			Ulaanbaatar		
УБ / UB	57 000	89 000	78 000	57 000	89 000	78 000

(Хүснэгт 11.12-ын үргэлжлэл Table 11.12 continuation)

Аймаг, нийслэл Aimags and the Capital city	1 ширхэгийн дундаж үнэ Average price of 1 piece					
	Хонины ноостой нэхий Sheep skin with wool			Ямааны ноолууртай арьс Goat skin with cashmere		
	2013 IV	2014 III	2014 IV	2013 IV	2014 III	2014 IV
	Баруун бүс			Western region		
БӨ / BO	4 500	6 000	4 000	13 500	30 000	-
ГО / GO	7 200	6 000	-	20 000	30 000	-
ЗА / ZA	6 000	7 000	7 000	18 000	27 000	-
УВ / UV	6 000	8 000	7 000	15 000	20 000	20 000
ХО / KHO	6 000	8 000	6 000	20 000	33 000	30 000
	Хангайн бүс			Khangai region		
АР / AR	6 000	6 000	5 000	18 000	25 000	13 000
БХ / BKH	6 000	8 000	5 000	15 000	30 000	15 000
БУ / BU	4 500	5 000	5 000	14 000	20 000	-
ОР / OR	5 000	5 000	5 000	10 000	25 000	25 000
ӨВ / OV	5 000	5 000	3 000	24 000	29 000	-
ХӨ / KHS	5 000	4 000	4 000	15 000	20 000	15 000
	Төвийн бүс			Central region		
ГС / GS	5 000	5 000	5 000	-	-	20 000
ДА / DA	5 000	7 000	7 000	-	27 000	-
ДО / DO	4 000	6 000	4 000	-	-	-
ДУ / DU	7 000	-	5 000	20 000	31 000	-
ӨМ / OM	-	8 000	4 000	15 000	30 000	-
СЭ / SE	4 000	7 000	6 500	18 000	25 000	-
ТӨ / TO	5 000	7 000	5 000	25 000	30 000	-
	Зүүн бүс			Eastern region		
ДД / DD	4 500	5 000	5 000	-	20 000	-
СҮ / SU	4 700	5 500	5 000	-	-	-
ХЭ / KHE	6 000	5 000	5 000	-	20 000	-
	Улаанбаатар			Ulaanbaatar		
УБ / UB	4 500	5 800	5 000	22 000	26 000	-

11.13 УЛААНБААТАР ХОТ ДАХЬ БАРИЛГЫН ГОЛ НЭРИЙН МАТЕРИАЛЫН ДУНДАЖ ҮНЭ, үйлдвэрлэгч улс орноор
AVERAGE PRICES OF MAJOR CONSTRUCTION MATERIALS IN ULAANBAATAR, by producing countries

Материалын нэр, үйлдвэрлэгч улс орноор	Materials, by producing country	Хэмжих нэгж	Measuremen t unit	2013 III	2013 IV	2014 III	2014 IV	Төг тог	
								$\frac{2014 IV}{2013 IV} \%$	$\frac{2014 IV}{2014 III} \%$
Монгол Улс		Mongolia							
Хөнгөн бетон 700	Iron concrete 700	м3	m3	150 700	150 700	137 500	137 500	91.2	100.0
Улаан тоосго М-100	Brick made from clay M-100	мян.ш	thous.piece	308 000	290 500	242 000	245 000	84.3	101.2
Вакуум цонх (15x15)	Vacuum window (15x15)	м2	m2	90 000	90 000	98 000	98 000	108.9	100.0
Шалны банз (ховилгүй)	Plank for floor (without groove)	м3	m3	200 000	220 000	240 000	240 000	109.1	100.0
Захалсан банз	Edged plank	м3	m3	35 000	40 000	40 000	40 000	100.0	100.0
Палк (15x15), хуурай	Stick (15x15), dry	ш	piece	28 000	28 000	28 000	27 000	96.4	96.4
ОХУ		Russian Federation							
Хар цаас (чулуутай) 1x10м	Roofing paper (with stone) 1x10m	боодол	pack	20 000	21 500	22 000	22 000	102.3	100.0
БНХАУ		People's Republic of China							
Цемент М-500	Cement M-500	50 кг	50 kg	9 800	9 800	8 400	8 150	83.2	97.0
Цонхны шил 5мм (нөлөөгүй)	Window glass 5mm (without reflection)	м2	m2	13 000	12 000	12 000	12 000	100.0	100.0
Хар цаас (чулуутай) 1x15	Roofing paper (without stone) 1x15	боодол	pack	9 000	8 000	9 000	9 000	112.5	100.0
Хадаас 100мм	Spike 100 mm	кг	kg	2 800	2 650	2 300	2 300	86.8	100.0
Тосон будаг	Oil paint	кг	kg	2 500	2 500	3 000	3 000	120.0	100.0
Эмульс (гадна)	Emulsion (external)	18 кг	18 kg	18 000	18 000	15 000	15 000	83.3	100.0
Эмульс (дотор)	Emulsion (inward)	18 кг	18 kg	8 000	8 000	8 000	8 000	100.0	100.0
Хавтан 30x30 (шалны)	Slabstone 30x30, (for floor)	ш	piece	850	975	1 500	1 500	153.8	100.0
Шаазан угаагуур	Ceramic sink	ш	piece	80 000	85 000	95 000	98 750	116.2	103.9
Шаазан суултуур	Ceramic lavatory pan	ш	piece	110 000	103 333	132 500	137 000	132.6	103.4
Хаалга (төмөр)	Building door (metal)	ш	piece	160 000	172 000	182 500	183 000	106.4	100.3
Крант	Tap	ком	set	60 000	70 000	71 500	77 500	110.7	108.4
Уян шүршүүр	Flexible shower kits	ш	piece	30 000	34 000	42 500	41 500	122.1	97.6
Шахмал шал	Parquet floor	м2	m2	14 000	12 667	14 000	14 000	110.5	100.0
Дүүжин тааз	False ceiling	м2	m2	5 500	5 167	5 600	5 600	108.4	100.0
Цавуу (тараган)	Glue (adhesive)	кг	kg	3 500	3 500	4 000	-	-	-
БНСУ		Republic of Korea							
Ханын цаас 12x0.5	Wallpaper 12x0.5	боодол	pack	5 500	5 500	7 300	7 300	132.7	100.0

ХИИ. ХӨДӨӨ АЖ АХУЙ
AGRICULTURE

12.1 МАЛ ТӨЛЛӨЛТ, эх малын төрлөөр, жил бүрийн эхний 4 сарын байдлаар
FEMALE BREEDING STOCK GIVING BIRTH, by type of breeding stock, in first 4 months of selected years

Эх малын төрөл	Type of livestock	Төллөсөн хээлтэгч, мян.толгой Number of breeding stock, thous.heads						Төллөлтийн хувь Percentage of births to total breeding stock					
		2013			2014			2013			2014		
		I-III	IV	I-IV	I-III	IV	I-IV	I-III	IV	I-IV	I-III	IV	I-IV
Бүгд	Total	4 051.5	7 538.6	11 590.1	5 485.0	7 974.4	13 459.4	22.8	42.5	65.3	28.2	41.0	69.2
Гүү	Mare	13.2	138.1	151.2	24.8	178.1	202.9	1.9	19.7	21.6	3.2	22.7	25.9
Үнээ	Cow	62.8	258.4	321.2	106.3	328.4	434.7	6.0	24.7	30.7	9.2	28.5	37.8
Ингэ	Female camel	11.6	21.9	33.5	15.8	22.3	38.2	11.1	20.8	31.9	14.1	20.0	34.1
Эм хонь	Ewe	1 992.7	3 835.0	5827.6	2 695.0	4 074.8	6 769.8	24.1	46.4	70.6	29.6	44.8	74.4
Эм ямаа	Female goat	1 971.2	3 285.3	5256.5	2 643.1	3 370.6	6 013.8	25.8	43.0	68.8	31.9	40.6	72.5

12.2 МАЛ ТӨЛЛӨЛТ, бүс, аймаг, нийслэлээр, жил бүрийн эхний 4 сарын байдлаар
FEMALE BREEDING STOCK GIVING BIRTH, by regions, aimags and the capital, in first 4 months of selected years

Аймаг, нийслэл Aimags and the Capital	Төллөсөн хээлтэгч, мян.толгой Number of breeding stock, thous.heads						Төллөлтийн хувь Percentage of births to total breeding stock					
	2013			2014			2013			2014		
	I-III	IV	I-IV	I-III	IV	I-IV	I-III	IV	I-IV	I-III	IV	I-IV
Дүн/Total	4 051.5	7 538.6	11 590.1	5 485.0	7 974.4	13 459.4	22.8	42.5	65.3	28.2	41.0	69.2
	Баруун бүс						Western region					
Дүн/Subtotal	1 618.6	1 465.3	3 083.9	2 098.5	1 470.8	3 569.3	39.2	35.5	74.6	46.1	32.3	78.3
БӨ/BO	238.3	245.2	483.4	363.4	217.0	580.4	38.0	39.1	77.2	52.9	31.6	84.5
ГО/GO	274.6	282.0	556.6	394.9	306.4	701.3	35.0	35.9	70.9	43.1	33.5	76.6
ЗА/ZA	247.7	464.6	712.3	319.1	484.3	803.5	25.9	48.6	74.5	30.2	45.8	75.9
УВ/UV	341.4	291.6	633.0	401.2	280.5	681.8	38.0	32.5	70.5	42.0	29.3	71.3
ХО/KN	516.6	182.0	698.6	619.8	182.6	802.4	59.5	21.0	80.5	66.0	19.5	85.5
	Хангайн бүс						Khangan region					
Дүн/Subtotal	1 276.9	2 755.7	4 032.7	1 816.3	3 098.9	4 915.2	19.5	42.0	61.5	25.3	43.2	68.6
АР/AR	155.8	871.2	1 027.0	334.1	837.2	1 171.3	10.7	59.6	70.3	20.7	51.8	72.4
БХ/ВКН	302.9	369.4	672.2	472.3	386.6	858.9	28.2	34.4	62.6	39.2	32.1	71.3
БУ/BU	208.0	482.4	690.4	337.1	557.0	894.1	18.1	41.9	60.0	27.2	45.0	72.2
ОР/OR	33.3	25.8	59.0	26.4	39.5	65.9	38.4	29.7	68.2	33.0	49.2	82.2
ӨВ/OV	377.5	479.2	856.7	422.0	664.1	1 086.1	31.7	40.3	72.0	30.4	47.9	78.3
ХӨ/KN	199.5	527.9	727.3	224.3	614.6	839.0	12.5	33.0	45.5	13.7	37.5	51.3
	Төвийн бүс						Central region					
Дүн/Subtotal	906.3	1 734.2	2 640.5	1 205.0	1 865.6	3 070.6	21.8	41.8	63.6	26.3	40.7	67.0
ГС/GS	6.4	60.5	66.9	34.9	58.6	93.5	6.2	58.7	64.9	27.9	47.0	74.9
ДА/DA	27.0	70.5	97.4	29.4	68.7	98.1	20.8	54.3	75.1	22.0	51.4	73.3
ДО/DO	94.4	207.6	302.0	90.7	252.0	342.8	16.7	36.8	53.6	14.4	40.0	54.3
ДУ/DU	228.4	321.4	549.8	322.1	325.7	647.8	33.1	46.6	79.7	39.4	39.8	79.2
ӨМ/OM	103.7	195.7	299.4	96.3	207.0	303.2	18.0	34.0	52.1	14.6	31.3	45.9
СЭ/SE	159.8	229.5	389.4	208.9	228.6	437.5	26.2	37.6	63.7	34.0	37.2	71.2
ТӨ/TU	286.6	649.1	935.6	422.7	724.9	1 147.6	19.4	43.9	63.3	26.4	45.2	71.6
	Зүүн бүс						Eastern region					
Дүн/Subtotal	205.2	1 538.9	1 744.1	318.8	1 482.4	1 801.2	7.4	55.9	63.3	10.7	49.8	60.5
ДД/DD	16.7	215.3	232.0	13.7	260.4	274.1	3.1	40.1	43.2	2.5	47.2	49.7
СҮ/SU	75.8	620.5	696.3	95.1	547.7	642.8	7.6	62.4	70.0	8.7	50.3	59.0
ХЭ/КНЕ	112.7	703.2	815.8	210.0	674.4	884.3	9.2	57.5	66.7	15.7	50.4	66.2
	Улаанбаатар						Ulaanbaatar					
УБ/UB	44.4	44.5	88.9	46.4	56.6	103.0	30.1	30.2	60.3	30.4	37.1	67.5

12.3 ТӨЛ БОЙЖИЛТ, төлийн төрлөөр, жил бүрийн эхний 4 сарын байдлаар
SURVIVALS OF YOUNG ANIMALS, by type of livestock, in first 4 months of selected years

Төлийн төрөл	Type of livestock	Бойжуулсан төл, мян.толгой Number of survivals, thous.heads						Бойжилтын хувь Percentage of survivals					
		2013			2014			2013			2014		
		I-III	IV	I-IV	I-III	IV	I-IV	I-III	IV	I-IV	I-III	IV	I-IV
Бүгд	Total	4 027.0	7 450.5	11 477.5	5 461.8	7 883.3	13 345.1	99.1	64.0	98.6	99.2	58.4	98.8
Унага	Foals	12.9	135.4	148.3	24.5	175.5	200.0	98.1	89.5	98.1	98.8	86.5	98.6
Тугал	Calves	61.6	253.7	315.3	105.0	324.6	429.6	98.1	79.0	98.2	98.8	74.7	98.8
Ботго	Young camel	11.5	21.6	33.1	15.4	22.3	37.7	99.0	64.5	98.9	97.6	58.3	98.8
Хурга	Lambs	1 982.8	3 795.3	5 778.0	2 688.9	4 042.5	6 731.4	99.2	64.9	98.8	99.5	59.6	99.2
Ишиг	Kids	1 958.2	3 244.5	5 202.7	2 628.0	3 318.5	5 946.5	98.9	61.4	98.5	99.0	55.0	98.5

12.4 ТӨЛ БОЙЖИЛТ, бүс, аймаг, нийслэлээр, жил бүрийн эхний 4 сарын байдлаар
SURVIVALS OF YOUNG ANIMALS, by regions, aimags and the capital, in first 4 months of selected years

Аймаг, нийслэл Aimags and the Capital	Бойжуулсан төл, мян.толгой Number of survivals, thous.heads						Бойжилтын хувь Percentage of survivals					
	2013			2014			2013			2014		
	I-III	IV	I-IV	I-III	IV	I-IV	I-III	IV	I-IV	I-III	IV	I-IV
Дүн/Total	4 027.0	7 450.5	11 477.5	5 461.8	7 883.3	13 345.1	99.1	64.0	98.6	99.2	58.4	98.8
	Баруун бүс						Western region					
Дүн/Subtotal	1 598.9	1 440.9	3 039.8	2 077.7	1 446.3	3 524.0	98.7	46.7	98.5	98.9	40.5	98.6
БӨ/ВО	235.6	241.7	477.4	359.3	213.7	573.0	98.9	50.0	98.7	98.9	36.8	98.7
ГО/ГО	272.1	278.5	550.6	393.5	299.8	693.3	99.0	50.0	98.8	99.5	42.7	98.7
ЗА/ЗА	244.2	457.3	701.5	316.1	478.4	794.4	98.5	64.1	98.4	98.9	59.5	98.8
УВ/УВ	336.5	286.2	622.7	398.3	276.2	674.5	98.4	45.1	98.1	99.2	40.5	98.8
ХОИКНО	510.5	177.3	687.8	610.5	178.2	788.7	98.8	25.4	98.4	98.4	22.2	98.3
	Хангайн бүс						Khangain region					
Дүн/Subtotal	1 271.4	2 709.2	3 980.7	1 806.1	3 063.2	4 869.3	99.3	67.0	98.4	99.2	62.2	98.9
АР/АР	154.4	851.6	1 006.0	330.9	819.9	1 150.8	99.0	82.9	98.0	99.0	70.0	98.2
БХ/ВКН	302.3	365.2	667.5	469.5	378.2	847.7	99.3	54.1	99.0	99.2	43.9	98.4
БУ/БУ	206.0	475.4	681.4	336.1	552.6	888.7	99.0	68.8	98.7	99.7	61.8	99.4
ОР/ОР	33.3	26.7	60.0	26.4	39.6	66.0	99.9	44.4	99.7	99.5	59.7	99.5
ӨВ/ОВ	378.3	478.9	857.3	422.9	662.2	1 085.1	99.7	55.4	99.2	99.7	60.7	99.5
ХӨИКНС	197.1	511.4	708.5	220.3	610.7	830.9	98.8	70.3	97.4	98.1	72.7	98.9
	Төвийн бүс						Central region					
Дүн/Subtotal	909.6	1 736.9	2 646.5	1 212.9	1 849.6	3 062.5	99.4	65.2	99.3	99.6	59.8	99.0
ГС/ГС	6.4	60.2	66.5	34.9	59.4	94.3	98.2	89.2	98.7	99.7	62.7	99.4
ДА/ДА	26.9	70.1	97.0	29.4	68.8	98.2	99.8	71.9	99.5	99.8	70.0	99.9
ДО/ДО	95.2	208.8	304.0	92.4	253.1	345.5	100.0	68.6	99.9	100.0	73.2	100.0
ДУ/ДУ	233.2	328.1	561.3	324.0	330.5	654.5	99.9	58.4	99.9	100.0	50.5	100.0
ӨМ/ӨМ	104.8	199.3	304.1	94.5	188.3	282.8	100.0	65.5	100.0	97.7	61.7	92.6
СЭ/СЭ	159.1	227.2	386.3	208.6	229.0	437.6	99.3	58.2	99.0	99.8	52.2	99.7
ТӨИТУ	284.0	643.3	927.3	429.2	720.4	1 149.6	98.7	68.5	98.7	99.6	62.3	99.4
	Зүүн бүс						Eastern region					
Дүн/Subtotal	203.5	1 519.4	1 722.8	319.1	1 468.3	1 787.4	98.8	86.7	98.3	99.6	81.2	98.8
ДД/ДД	15.1	200.4	215.5	13.7	249.1	262.8	90.3	85.9	92.3	98.1	90.7	95.7
СҮ/СҮ	75.7	621.2	696.9	95.1	547.5	642.6	99.4	88.5	99.3	99.5	84.6	99.3
ХЭИКНЕ	112.7	697.8	810.5	210.3	671.7	882.0	99.6	85.4	99.2	99.7	75.8	99.5
	Улаанбаатар						Ulaanbaatar					
УБ/УБ	43.6	44.1	87.7	46.0	56.0	102.0	98.0	49.6	98.5	99.0	54.3	98.9

12.5 ЗҮЙ БУСААР ХОРОГДСОН ТОМ МАЛ, малын төрлөөр, жил бүрийн эхний 4 сарын байдлаар
 NATURAL LOSSES OF ADULT ANIMALS, by type of livestock, in first 4 months of selected years

Малын төрөл <i>Type of livestock</i>	Хорогдсон том мал, мян.толгой <i>Number of losses of adult animals, thous.heads</i>	Оны эхний малд том малын хорогдлын эзлэх хувь <i>Percentage of losses of adult animals to total livestock at the beginning of year</i>											
		2013			2014			2013			2014		
		III	IV	I-IV	III	IV	I-IV	III	IV	I-IV	III	IV	I-IV
Бүгд <i>Total</i>	104.7 100.5 344.1	47.8 62.7 150.2	0.3 0.2 0.8	0.1 0.1 0.3									
Адуу <i>Horse</i>	5.1 4.1 15.7	2.6 2.5 7.5	0.2 0.2 0.7	0.1 0.1 0.3									
Үхэр <i>Cattle</i>	15.6 10.6 40.0	4.1 3.8 13.8	0.6 0.4 1.5	0.2 0.1 0.5									
Тэмээ <i>Camel</i>	0.1 0.2 0.4	0.2 0.2 0.5	0.0 0.1 0.1	0.0 0.1 0.2									
Хонь <i>Sheep</i>	39.3 41.0 131.1	15.4 25.4 54.1	0.2 0.2 0.7	0.0 0.1 0.3									
Ямаа <i>Goat</i>	44.7 44.5 156.8	25.6 30.7 74.3	0.3 0.3 0.9	0.1 0.2 0.4									

12.6 ЗҮЙ БУСААР ХОРОГДСОН ТОМ МАЛ, бүс, аймаг, нийслэлээр, жил бүрийн эхний 4 сарын байдлаар
 NATURAL LOSSES OF ADULT ANIMALS, by regions, aimags and the capital, in first 4 months of selected years

Аймаг, нийслэл <i>Aimags and the Capital</i>	Хорогдсон том мал, мян.толгой <i>Number of losses of adult animals, thous.heads</i>						Оны эхний малд том малын хорогдлын эзлэх хувь <i>Percentage of losses of adult animals to total livestock at the beginning of year</i>						
	2013			2014			2013			2014			
	III	IV	I-IV	III	IV	I-IV	III	IV	I-IV	III	IV	I-IV	
Дүн/Total	104.7	100.5	344.1	47.8	62.7	150.2	0.3	0.2	0.8	0.1	0.1	0.3	
	Баруун бүс						Western region						
Дүн/Subtotal	23.9	17.2	92.1	18.7	20.9	58.6	0.2	0.2	1.0	0.2	0.2	0.5	
БӨ/ВО	1.3	1.6	5.4	0.6	0.6	3.7	0.1	0.1	0.4	0.0	0.0	0.2	
ГО/ГО	4.4	6.0	22.0	4.1	10.7	19.3	0.2	0.3	1.2	0.2	0.5	0.9	
ЗА/ЗА	10.7	6.2	38.7	6.6	3.1	17.1	0.5	0.3	1.7	0.3	0.1	0.7	
УВ/УВ	5.4	1.4	17.0	1.8	2.2	5.6	0.3	0.1	0.8	0.1	0.1	0.3	
ХО/КНО	2.0	2.1	9.0	5.5	4.4	12.9	0.1	0.1	0.4	0.2	0.2	0.6	
	Хангайн бүс						Khangan region						
Дүн/Subtotal	56.0	47.3	163.9	20.4	27.8	57.2	0.4	0.3	1.1	0.1	0.2	0.3	
АР/АР	21.9	24.3	60.1	10.1	13.7	26.7	0.6	0.7	1.8	0.3	0.4	0.7	
БХ/ВКН	10.8	10.7	31.4	5.3	7.6	14.9	0.4	0.4	1.2	0.2	0.3	0.5	
БУ/ВУ	4.9	4.7	16.2	1.6	3.0	6.1	0.2	0.2	0.6	0.1	0.1	0.2	
ОР/ОР	0.0	0.1	0.2	0.0	0.1	0.3	0.0	0.0	0.1	0.0	0.1	0.2	
ӨВ/ОВ	2.1	1.5	8.4	1.2	1.1	2.7	0.1	0.0	0.3	0.0	0.0	0.1	
ХӨ/КНС	16.2	6.1	47.5	2.3	2.2	6.5	0.4	0.2	1.3	0.1	0.1	0.2	
	Төвийн бүс						Central region						
Дүн/Subtotal	7.1	11.2	27.9	3.6	4.1	11.6	0.1	0.1	0.3	0.0	0.0	0.1	
ГС/ГС	0.1	0.2	0.5	0.1	0.3	0.4	0.0	0.1	0.2	0.0	0.1	0.1	
ДА/ДА	0.4	0.5	1.4	0.1	0.2	0.3	0.1	0.2	0.5	0.0	0.1	0.1	
ДО/ДО	0.5	0.3	1.3	0.3	0.5	1.6	0.0	0.0	0.1	0.0	0.0	0.1	
ДУ/ДУ	0.1	0.1	0.3	0.1	0.3	0.4	0.0	0.0	0.0	0.0	0.0	0.0	
ӨМ/ОМ	0.2	0.3	0.6	0.4	0.6	1.3	0.0	0.0	0.0	0.0	0.0	0.1	
СЭ/СЕ	1.4	1.4	4.0	0.4	0.5	1.3	0.1	0.1	0.3	0.0	0.0	0.1	
ТӨ/ТУ	4.4	8.4	19.8	2.2	1.7	6.3	0.1	0.3	0.6	0.1	0.0	0.2	
	Зүүн бүс						Eastern region						
Дүн/Subtotal	17.3	24.5	58.7	5.0	9.6	22.0	0.3	0.4	1.0	0.1	0.1	0.3	
ДД/ДД	13.0	18.4	38.1	0.7	4.1	6.2	1.1	1.5	3.2	0.1	0.3	0.5	
СҮ/СУ	2.8	3.5	13.5	1.1	2.7	7.3	0.1	0.2	0.6	0.0	0.1	0.3	
ХЭ/КНЕ	1.6	2.5	7.1	3.3	2.8	8.6	0.1	0.1	0.3	0.1	0.1	0.3	
	Улаанбаатар						Ulaanbaatar						
УБ/УБ	0.4	0.3	1.5	0.1	0.3	0.8	0.1	0.1	0.5	0.0	0.1	0.3	

12.7 ӨВЧНӨӨР ХОРОГДСОН МАЛ, бүс, аймаг, нийслэлээр, жил бүрийн эхний 4 сарын байдлаар
 LOSSES OF ANIMALS DUE TO THE DISEASES, by regions, aimags and the capital,
 in first 4 months of selected years

Аймаг, нийслэл Aimags and the Capital	Өвчнөөр хорогдсон мал, мян.толгой Losses of animals due to the diseases, thous.heads						Зүй бус хорогдолд өвчний хорогдлын эзлэх хувь Percentage of losses due to diseases to total losses of animals					
	2013			2014			2013			2014		
	III	IV	I-IV	III	IV	I-IV	III	IV	I-IV	III	IV	I-IV
Дүн/Total	4.5	4.8	14.5	3.5	5.8	14.0	4.3	4.8	4.2	7.4	9.3	9.3
	Баруун бүс						Western region					
Дүн/Subtotal	1.3	2.0	5.0	0.7	1.2	2.5	5.4	11.7	5.4	3.6	5.6	4.3
БӨ/BO	0.2	0.2	0.5	0.1	0.1	0.6	12.9	14.1	9.7	22.1	24.0	15.0
ГО/GO	0.2	0.5	0.9	0.2	0.3	0.5	3.8	8.2	4.2	4.9	2.4	2.7
ЗА/ZA	0.3	0.8	1.6	0.1	0.2	0.4	2.9	13.6	4.2	1.8	6.0	2.1
УВ/UV	0.6	0.3	1.5	0.2	0.5	0.8	11.0	18.4	9.1	8.3	24.0	14.8
ХО/ХНО	0.1	0.2	0.4	0.1	0.1	0.2	2.7	10.0	4.3	1.4	1.6	1.7
	Хангайн бүс						Khangai region					
Дүн/Subtotal	2.0	1.2	4.4	1.7	3.7	5.7	3.6	2.5	2.7	8.2	13.2	10.0
АР/AR	0.4	0.3	1.1	0.7	2.2	3.1	2.0	1.2	1.8	6.5	16.2	11.5
БХ/ВКН	0.2	0.2	0.6	0.1	0.2	0.4	1.7	2.1	2.0	2.4	3.2	2.7
БУ/БУ	0.4	0.3	1.1	0.6	0.7	1.4	8.9	6.8	6.9	36.7	23.7	22.4
ОР/OR	0.0	0.0	0.0	0.0	0.0	0.0	0.0	2.5	2.8	22.9	7.8	6.3
ӨВ/ОВ	0.5	0.3	0.8	0.1	0.2	0.3	23.6	19.1	9.3	6.6	20.1	12.7
ХӨ/КНС	0.4	0.1	0.8	0.2	0.3	0.5	2.6	0.8	1.6	10.3	11.5	8.0
	Төвийн бүс						Central region					
Дүн/Subtotal	1.1	1.2	4.1	0.9	0.7	2.5	14.8	11.2	14.7	23.9	18.3	21.7
ГС/GS	0.0	0.0	0.1	0.0	0.0	0.0	55.7	5.8	14.2	10.4	3.7	5.5
ДА/ДА	0.0	0.0	0.0	0.0	0.0	0.0	0.8	0.0	1.1	2.3	0.0	0.6
ДО/ДО	0.0	0.0	0.3	0.2	0.1	1.0	0.9	8.9	21.5	65.2	24.6	62.2
ДУ/ДУ	0.0	0.0	0.0	0.0	0.0	0.0	1.9	1.0	1.1	23.6	5.2	11.3
ӨМ/ОМ	0.0	0.0	0.0	0.0	0.0	0.1	2.3	1.6	2.9	5.5	4.7	6.8
СЭ/СЕ	0.1	0.1	0.5	0.0	0.0	0.1	10.2	9.8	12.6	7.5	8.2	7.9
ТӨ/ТУ	0.9	1.0	3.2	0.6	0.5	1.3	19.8	12.4	16.2	26.2	30.3	20.1
	Зүүн бүс						Eastern region					
Дүн/Subtotal	0.1	0.3	0.6	0.3	0.2	3.0	0.6	1.1	1.1	5.2	1.9	13.6
ДД/DD	0.1	0.0	0.1	0.0	0.0	0.1	0.5	0.2	0.2	1.0	1.0	1.1
СҮ/SU	0.1	0.2	0.3	0.2	0.1	2.4	2.5	5.5	2.0	18.8	2.1	32.6
ХЭ/КНЕ	0.0	0.0	0.3	0.1	0.1	0.6	2.4	1.7	3.7	1.8	3.1	6.5
	Улаанбаатар						Ulaanbaatar					
УБ/UB	0.1	0.1	0.4	0.0	0.1	0.3	18.0	35.6	25.8	43.6	21.3	29.7

12.8 ИНГЭ ХЭЭЛТҮҮЛГИЙН МЭДЭЭ, бүс, аймаг, нийслэлээр, жил бүрийн 5 дугаар сарын 1-ний байдлаар
INSEMINATION OF FEMALE CAMEL, by regions, aimags and the capital, in first of May of selected years

толгой heads

Аймаг, нийслэл <i>Aimags and the Capital</i>	2013.V.1			2014.V.1		
	Хээлтүүлэгт орвол зохих <i>To be inseminated</i>	Хээлтүүлэгт орсон <i>Inseminated</i>	Хээлтүүлэгт оролтын хувь <i>Percentage of insemination</i>	Хээлтүүлэгт орвол зохих <i>To be inseminated</i>	Хээлтүүлэгт орсон <i>Inseminated</i>	Хээлтүүлэгт оролтын хувь <i>Percentage of insemination</i>
Дүн/Total	56 712	54 933	96.9	67 197	58 323	86.8
Баруун бүс	Western region					
Дүн/Subtotal	10 139	10 135	100.0	12 484	12 476	99.9
БӨ/BO	606	606	100.0	785	785	100.0
ГО/GO	4 626	4 626	100.0	4 953	4 953	100.0
ЗА/ZA	780	776	99.5	802	794	99.0
УВ/UV	1 174	1 174	100.0	3 032	3 032	100.0
ХО/КНО	2 953	2 953	100.0	2 912	2 912	100.0
Хангайн бүс	Khangain region					
Дүн/Subtotal	10 610	10 464	98.6	17 550	10 699	61.0
АР/AR	398	318	79.9	252	222	88.1
БХ/ВКН	5 994	5 994	100.0	12 767	6 498	50.9
БУ/BU	339	274	80.8	374	187	50.0
ОР/OR	28	27	96	54	27	50.0
ӨВ/OV	3 222	3 222	100.0	3 508	3 487	99.4
ХӨ/КНС	629	629	100.0	595	278	46.7
Төвийн бүс	Central region					
Дүн/Subtotal	31 238	31 117	99.6	32 336	31 901	98.7
ГС/GS	132	132	100.0	169	169	100.0
ДА/ДА	195	103	52.8	90	52	57.8
ДО/ДО	6 967	6 967	100.0	6 974	6 974	100.0
ДУ/DU	4 888	4 888	100.0	5 633	5 347	94.9
ӨМ/ОМ	18 408	18 408	100.0	18 683	18 572	99.4
СЭ/SE	68	68	100.0	184	184	100.0
ТӨ/ТО	580	551	95.0	603	603	100.0
Зүүн бүс	Eastern region					
Дүн/Subtotal	4 698	3 190	67.9	4 798	3 218	67.1
ДД/DD	1 755	878	50.0	1 804	902	50.0
СҮ/SU	1 672	1 672	100.0	1 698	1 698	100.0
ХЭ/КНЕ	1 271	640	50.4	1 296	618	47.7
Улаанбаатар	Ulaanbaatar					
УБ/UB	27	27	100.0	29	29	100.0

Эх үүсвэр: Үйлдвэр, хөдөө аж ахуйн яамны мэдээ

Source: Data of the Ministry of Industry and Agriculture

12.9 ХАВРЫН ТАРИАЛАЛТАНД БЭЛЭН БАЙГАА БУУДАЙН ҮР, бүс, аймгаар, жил бүрийн эхний 5 дугаар 1-ний байдлаар
SEEDS OF WHEAT PREPARED FOR SPRING SOWING, by regions and aimags, as first of May of selected years

Аймаг Aimags	2013.V.1	2014.V.1	$\frac{2014.V.1}{2013.V.1}$ %	T f
Дүн/Total	38 029.0	40 526.0		106.6
Баруун бүс		Western region		
Дүн/Subtotal	684.0	951.0		139.0
ГО/GO	54.0	25.0		46.3
ЗА/ZA	-	220.0		-
УВ/UV	625.0	686.0		109.8
ХО/КНО	5.0	20.0		400.0
Хангайн бүс		Khangain region		
Дүн/Subtotal	7 927.0	5 142.0		64.9
АР/AR	550.0	140.0		25.5
БУ/BU	4 000.0	2 295.0		57.4
ОР/OR	748.0	470.0		62.8
ӨВ/OV	129.0	20.0		15.5
ХӨ/КНС	2 500.0	2 217.0		88.7
Төвийн бүс		Central region		
Дүн/Subtotal	26 761.0	21 558.0		80.6
ДА/DA	684.0	990.0		144.7
СЭ/SE	19 000.0	14 760.0		77.7
ТӨ/ТО	7 077.0	5 808.0		82.1
Зүүн бүс		Eastern region		
Дүн/Subtotal	2 657.0	12 875.0		484.6
ДД/DD	1 055.0	1 195.0		113.3
ХЭ/КНЕ	1 602.0	780.0		48.7
Бусад/Other*	-	10 900.0		-

Эх үүсвэр: Үйлдвэр, хөдөө аж ахуйн яамны мэдээ

Source: Data of the Ministry of Industry and Agriculture

* Тариалан эрхлэлтийг дэмжих сан, ОБЕГ-ын нөөцөөс олгож байгаа үрийн хэмжээ

* Seeds provided by the Agricultural support fund and NEMA

XIII. АЖҮЙЛДВЭР
INDUSTRY13.1 АЖ ҮЙЛДВЭРИЙН САЛБАРЫН БОРЛУУЛСАН БҮТЭЭГДЭХҮҮН, дэд салбараар, жил бүрийн эхний 4 сарын байдлаар
SOLD PRODUCTION OF INDUSTRY, by divisions, as of the first 4 months of selected years

Аж үйлдвэрийн салбар	Industrial division	2013 IV	2014 IV	2013 I-IV	2014 I-IV	Үүнээс: гадаадад of which: abroad	сая төг mln.tog	
							Дүнд эзлэх хувь Percentage share to total	
							2013 I-IV	2014 I-IV
Нийт дүн	Total	497 711.6	1 086 798.5	1 847 145.7	2 693 159.1	1 866 052.7	100.0	100.0
Уул уурхай, олборлох аж үйлдвэр	Mining and quarrying	266 711.4	670 573.5	1 038 058.5	1 742 242.1	1 579 055.5	56.2	64.7
Нүүрс олборлолт	Mining of coal and lignite, extraction of peat	50 191.9	154 539.2	202 701.0	346 375.2	287 573.5	11.0	12.9
Газрын тос олборлолт	Extraction of crude petroleum	53 533.3	104 534.9	189 576.0	365 424.8	365 424.8	10.3	13.6
Металлын хүдэр олборлолт	Mining of metal ores	159 897.5	407 414.0	637 843.9	1 019 006.0	916 968.6	34.5	37.8
Бусад ашигт малтмал олборлолт	Other mining and quarrying	3 088.7	4 085.3	7 937.7	11 436.1	9 088.7	0.4	0.4
Боловсруулах аж үйлдвэр	Manufacturing	186 098.7	363 326.6	614 972.0	719 505.2	286 997.2	33.3	26.7
Хүнсний бүтээгдэхүүн, ундаа үйлдвэрлэл	Manufacture of food products and beverages	64 341.7	113 670.6	225 888.7	291 877.3	695.0	12.2	10.8
Мах, загас, жимс, ногоо, өөх, тос боловсруулалт	Production, processing and preservation of meat, fish, fruit, vegetables, oils, fats	15 335.2	17 817.4	37 857.3	32 321.1	265.7	16.8 *	11.1 *
Сүү, сүүн бүтээгдэхүүн үйлдвэрлэл	Manufacture of dairy products	4 083.1	5 525.8	15 605.1	18 570.6	-	6.9 *	6.4 *
Үр тарианы гурил, цардуул, малын тэжээл үйлдвэрлэл	Manufacture of grain mill products, starches, starch products, and prepared animal feeds	4 618.1	25 912.3	16 266.3	51 148.2	-	7.2 *	17.5 *
Хүнсний бусад бүтээгдэхүүн үйлдвэрлэл	Manufacture of other food products	7 163.2	9 740.2	28 911.3	33 745.2	-	12.8 *	11.6 *
Ундаа үйлдвэрлэл /согтууруулах ундаа ороод/	Manufacture of beverages / includes alcohol drinks/	33 142.1	54 675.0	127 248.7	156 092.2	429.2	56.3 *	53.5 *
Тамхи үйлдвэрлэл	Manufacture of tobacco products	4 321.2	2 500.0	16 103.3	25 400.0	-	0.9	0.9
Нэхмэлийн үйлдвэрлэл	Manufacture of textiles	6 766.8	40 894.6	36 138.8	81 007.6	51 150.7	2.0	3.0
Хувцас үйлдвэрлэл, үслэг арьс боловсруулалт	Manufacture of wearing apparel, dressing and dyeing of fur	1 146.7	1 895.9	6 752.9	7 640.2	2 807.0	0.4	0.3
Арьс, шир боловсруулах, ширэн эдлэл, гутал үйлдвэрлэл	Tanning and dressing of leather, manufacture of luggage, handbags, saddlery harness, footwear	78.0	1 202.8	2 094.3	5 536.1	2 806.0	0.1	0.2
Мод, модон эдлэл үйлдвэрлэл	Manufacture of wood and wooden products	894.4	742.0	3 829.1	1 992.5	-	0.2	0.1
Нийтлэх, хэвлэх, дуу бичлэг хийх ажиллагаа	Publishing, printing and reproduction of recorded media	2 179.3	2 147.2	7 584.3	7 730.2	-	0.4	0.3
Цаас, цаасан бүтээгдэхүүн үйлдвэрлэл	Manufacture of paper and paper products	725.3	708.4	3 068.6	2 659.8	-	0.2	0.1
Кокс, шахмал түлш үйлдвэрлэл	Manufacture of coke and briquette	79 911.8	168 938.9	244 340.5	210 954.5	207 958.1	13.2	7.8
Химийн бүтээгдэхүүн үйлдвэрлэл	Manufacture of chemicals and chemical products	4 509.5	3 652.6	16 898.7	15 633.3	-	0.9	0.6
Резин болон хуванцар бүтээгдэхүүн үйлдвэрлэл	Manufacture of rubber and plastics products	959.8	1 191.6	3 057.7	4 265.8	-	0.2	0.2
Төмөрлөг бус эрдэс бодисоор хийсэн эдлэл үйлдвэрлэл	Production of other non-metallic mineral products	7 420.6	10 095.6	12 432.0	17 261.8	-	0.7	0.6
Төмрийн үйлдвэрлэл	Manufacture of basic metals	11 578.8	14 276.7	32 887.6	42 229.3	21 350.2	1.8	1.6
Машин, тоног төхөөрөмжөөс бусад төмөр эдлэл үйлдвэрлэл	Manufacture of fabricated metal products, except machinery and equipment	637.1	278.4	1 424.8	1 137.6	210.4	0.1	0.0
Бичиг хэргийн болон тооцоолох техник үйлдвэрлэл	Manufacture of office accounting and computing	105.2	133.0	436.6	431.0	-	0.0	0.0
Цахилгаан хэрэгсэл үйлдвэрлэл	Manufacture of electrical apparatus	-	-	203.0	-	-	0.0	0.0
Эмнэлгийн багаж хэрэгсэл, нарийн хэмжүүр, хараа зүйн хэрэгсэл үйлдвэрлэл	Manufacture of medical, precision and optical instruments	10.6	12.5	41.0	48.4	-	0.0	0.0
Тээврийн бусад хэрэгсэл үйлдвэрлэл	Manufacture of other transport equipment	269.2	238.2	869.3	784.7	-	0.0	0.0
Тавилга үйлдвэрлэл, боловсруулах үйлдвэрийн бусад	Manufacture of furniture and others	242.6	747.7	920.7	2 915.3	19.8	0.0	0.1
Цахилгаан, дулааны эрчим хүч үйлдвэрлэл, усан хангамж	Electricity, thermal energy and water supply	44 901.4	52 898.4	194 115.2	231 411.8	-	10.5	8.6
Цахилгаан, дулаан, уур үйлдвэрлэл	Electricity, thermal energy, steam	41 192.9	48 680.9	179 097.3	214 847.6	-	9.7	8.0
Ус ариутгал, усан хангамж	Collection, purification and distribution of water	3 708.5	4 217.5	15 017.9	16 564.1	-	0.8	0.6

* Бүлгийн дүнд эзлэх хувь

* Percentage share within subsector

Бүлэг 13. Аж үйлдвэр

13.2 АЖ ҮЙЛДВЭРИЙН САЛБАРЫН БҮТЭЭГДЭХҮҮНИЙ НИЙТ ҮЙЛДВЭРЛЭЛ, оны үнээр, жил бүрийн эхний 4 сарын байдлаар
GROSS INDUSTRIAL OUTPUT, by divisions, at current prices and as of the first 4 months of selected years

Аж үйлдвэрийн салбар	Industrial division	2013 IV	2014 IV	2013 I-IV	2014 I-IV	сая төг mln.tog	
						Дүнд эзлэх хувь Percentage share to total	
						2013 I-IV	2014 I-IV
Нийт дүн	Total	461 606.0	733 695.5	1 734 446.0	2 355 484.1	100.0	100.0
Уул уурхай, олборлох аж үйлдвэр	Mining and quarrying	282 740.4	444 078.1	1 061 033.0	1 551 869.8	61.2	65.8
Нүүрс олборлолт	Mining of coal and lignite, extraction of peat	76 083.3	83 293.5	292 763.1	218 480.1	16.9	9.3
Газрын тос олборлолт	Extraction of crude petroleum	49 603.7	106 815.5	188 753.6	373 288.9	10.9	15.8
Металлын хүдэр олборлолт	Mining of metal ores	154 754.0	246 973.2	566 172.4	944 885.9	32.6	40.1
Бусад ашигт малтмал олборлолт	Other mining and quarrying	2 299.5	6 995.9	13 344.0	15 214.9	0.8	0.6
Боловсруулах аж үйлдвэр	Manufacturing	133 694.3	237 023.6	478 029.0	572 523.7	27.5	24.4
Хүнсний бүтээгдэхүүн, ундаа үйлдвэрлэл	Manufacture of food products and beverages	40 748.4	78 246.6	187 077.2	238 278.9	10.8	10.1
Мах, загас, жимс, ногоо, өөх, тос боловсруулалт	Production, processing and preserving of meat, fish fruit, vegetables, oils, fats	2 070.7	5 911.8	14 090.3	18 777.0	7.5 *	7.9 *
Сүү, сүүн бүтээгдэхүүн үйлдвэрлэл	Manufacture of dairy products	3 955.0	5 363.7	15 206.4	18 009.0	8.1 *	7.6 *
Үр тарианы гурил, цардуул, малын тэжээл үйлдвэрлэл	Manufacture of grain mill products, starches, starch products and prepared animal feeds	5 434.4	22 158.0	25 257.8	52 138.9	13.5 *	21.9 *
Хүнсний бусад бүтээгдэхүүн үйлдвэрлэл	Manufacture of other food products	7 112.1	9 346.6	28 519.9	32 209.6	15.2 *	13.5 *
Ундаа үйлдвэрлэл / согтууруулах ундаа ороод /	Manufacture of beverages / includes alcohol drinks /	22 176.2	35 466.5	104 002.8	117 144.5	55.6 *	49.2 *
Тамхи үйлдвэрлэл	Manufacture of tobacco products	2 588.0	9 520.2	8 465.2	21 598.7	0.5	0.9
Нэхмэлийн үйлдвэрлэл	Manufacture of textiles	21 961.4	43 849.7	55 910.7	80 978.8	3.2	3.4
Хувцас үйлдвэрлэл, үслэг арьс боловсруулалт	Manufacture of wearing apparel, dressing and dyeing of fur	1 773.8	2 286.3	7 478.6	10 789.4	0.4	0.5
Арьс, шир боловсруулах, ширэн эдлэл, гутал үйлдвэрлэл	Tanning, dressing of leather, manufacture of luggage, handbags, saddlery, harness, and footwear	226.2	1 443.1	2 858.9	5 525.4	0.2	0.2
Мод, модон эдлэл үйлдвэрлэл	Manufacture of wood and wooden products	691.6	495.7	2 469.6	1 957.8	0.1	0.1
Нийтлэх, хэвлэх, дуу бичлэг хийх ажиллагаа	Publishing, printing and reproduction of recorded media	2 121.4	1 877.3	7 123.3	7 418.2	0.4	0.3
Цаас, цаасан бүтээгдэхүүн үйлдвэрлэл	Manufacture of paper and paper products	546.3	588.1	2 774.0	2 547.1	0.2	0.1
Кокс, шахмал түлш үйлдвэрлэл	Manufacture of coke and briquette	36 478.7	66 109.7	128 838.5	106 236.1	7.4	4.5
Химийн бүтээгдэхүүн үйлдвэрлэл	Manufacture of chemicals and chemical products	4 610.2	3 574.3	16 392.9	15 049.3	0.9	0.6
Резин болон хуванцар бүтээгдэхүүн үйлдвэрлэл	Manufacture of rubber and plastics products	801.4	1 621.4	3 476.9	5 849.7	0.2	0.2
Төмөрлөг бус эрдэс бодисоор хийсэн эдлэл үйлдвэрлэл	Production of other non-metallic mineral products	7 659.2	11 197.9	12 158.5	18 034.6	0.7	0.8
Төмрийн үйлдвэрлэл	Manufacture of basic metals	12 584.6	14 960.4	39 824.8	53 191.6	2.3	2.3
Машин, тоног төхөөрөмжөөс бусад төмөр эдлэл үйлдвэрлэл	Manufacture of fabricated metal products, except machinery and equipment	160.0	341.4	409.4	977.6	0.0	0.0
Бичиг хэргийн болон тооцоолох техник үйлдвэрлэл	Manufacture of office accounting and computing	27.3	9.7	89.2	370.9	0.0	0.0
Цахилгаан хэрэгсэл үйлдвэрлэл	Manufacture of electrical apparatus	-	-	4.0	-	0.0	0.0
Эмнэлгийн багаж хэрэгсэл, нарийн хэмжүүр, хараа зүйн хэрэгсэл үйлдвэрлэл	Manufacture of medical precision and optical instruments	10.6	12.5	41.0	48.4	0.0	0.0
Тээврийн бусад хэрэгсэл үйлдвэрлэл	Manufacture of other transport equipment	239.9	195.7	858.0	817.3	0.0	0.0
Тавилга үйлдвэрлэл, боловсруулах үйлдвэрийн бусад	Manufacture of furniture and others	465.2	693.8	1 778.4	2 854.1	0.1	0.1
Цахилгаан, дулааны эрчим хүч үйлдвэрлэл, усан хангамж	Electricity, thermal energy and water supply	45 171.3	52 593.9	195 384.0	231 090.6	11.3	9.8
Цахилгаан, дулаан, уур үйлдвэрлэл	Electricity, thermal energy, steam	41 391.5	48 335.4	180 213.8	214 258.8	10.4	9.1
Ус ариутгал, усан хангамж	Collection, purification and distribution of water	3 779.8	4 258.5	15 170.2	16 831.8	0.9	0.7

* Бүлгийн дүнд эзлэх хувь

* Percentage share within subsector

13.3 АЖ ҮЙЛДВЭРИЙН ҮЙЛДВЭРЛЭЛИЙН ИНДЕКС, салбараар, 2010=100
INDUSTRIAL PRODUCTION INDEX by divisions, 2010=100

Аж үйлдвэрийн салбар	Industrial division	хувь percentage		
		2014 IV 2013 IV	2014 IV 2013 XII	2014 IV 2014 III
Нийт дүн	Total	119.6	103.2	108.6
Уул уурхай, олборлох аж үйлдвэр	Mining and quarrying	125.6	112.1	111.6
Нүүрс олборлолт	Mining of coal	114.0	114.6	120.1
Газрын тос, шатдаг хий олборлолт	Extraction of crude petroleum and natural gas	218.8	187.2	111.7
Металлын хүдэр олборлолт	Mining of metal ores	129.4	110.9	107.9
Бусад ашигт малтмал олборлолт	Other mining and quarrying	176.3	79.3	117.2
Боловсруулах аж үйлдвэр	Manufacturing	106.4	87.4	110.5
Хүнсний бүтээгдэхүүн, ундаа үйлдвэрлэл	Manufacture of food products and beverages	124.0	97.9	121.8
Мах, загас, жимс, ногоо, өөх, тос боловсруулалт	Production, processing and preservation of meat, fish,	102.1	55.6	130.9
Сүү, сүүн бүтээгдэхүүн үйлдвэрлэл	Manufacture of dairy products	107.0	114.6	167.5
Үр тарианы гурил, цардуул, малын тэжээл үйлдвэрлэл	Manufacture of grain mill products, starches, starch products, and	129.4	107.3	162.2
Хүнсний бусад бүтээгдэхүүн үйлдвэрлэл	Manufacture of other food products	112.0	109.4	94.8
Ундаа үйлдвэрлэл /согтууруулах ундаа ороод/	Manufacture of beverages / included alcohol drinks/	126.3	94.7	113.1
Тамхи үйлдвэрлэл	Manufacture of tobacco products	189.4	117.6	68.9
Нэхмэлийн үйлдвэрлэл	Manufacture of textiles	99.3	63.6	136.1
Хувцас үйлдвэрлэл, үслэг арьс боловсруулалт	Manufacture of wearing apparel, dressing and dyeing of fur	56.9	67.7	85.5
Арьс, шир боловсруулах, ширэн эдлэл, гутал үйлдвэрлэл	Tanning and dressing of leather, manufacture of luggage, handbag	160.7	54.7	72.1
Мод, модон эдлэл үйлдвэрлэл	Manufacture of wood and wooden products	111.8	194.6	105.6
Цаас, цаасан бүтээгдэхүүн үйлдвэрлэл	Manufacture of paper and paper products	163.3	78.3	83.5
Нийтлэх, хэвлэх, дуу бичлэг хийх ажиллагаа	Publishing, printing and reproduction of recorded media	65.8	75.1	91.1
Кокс, шингэн болон цацраг идэвхт түлш үйлдвэрлэл	Manufacture of coke, refined petroleum products and nuclear fuel	96.3	167.5	493.1
Химийн бүтээгдэхүүн үйлдвэрлэл	Manufacture of chemicals and chemical	69.8	141.1	109.3
Резин болон хуванцар бүтээгдэхүүн үйлдвэрлэл	Manufacture of rubber and plastics products	112.4	191.0	108.3
Төмөрлөг бус эрдэс бодисоор хийсэн эдлэл үйлдвэрлэл	Production of other non-metallic mineral products	99.2	287.5	194.3
Төмрийн үйлдвэрлэл	Manufacture of basic metals	71.3	45.6	69.4
Машин тоног төхөөрөмжөөс бусад төмөр эдлэл үйлдвэрлэл	Manufacture of fabricated metal products, except machinery and equipment	64.2	52.4	99.9
Бичиг хэргийн болон тооцоолох техник үйлдвэрлэл	Manufacture of office accounting and computing	9.3	14.2	62.9
Цахилгаан машин хэрэгсэл үйлдвэрлэл	Manufacture of electrical machinery and apparatus	143.5	151.1	84.5
Эмнэлгийн багаж хэрэгсэл, нарийн хэмжүүр, хараа зүйн хэрэгсэл, цаг үйлдвэрлэл	Manufacture of medical, precision and optical instruments, watches and clocks	99.8	90.5	99.7
Тээврийн бусад хэрэгсэл үйлдвэрлэл	Manufacture of other transport equipment	94.8	97.1	100.8
Мебель тавилга үйлдвэрлэл, боловсруулах үйлдвэрийн бусад бүтээгдэхүүн үйлдвэрлэл	Manufacture of furniture, manufacturing n.e.c	93.6	79.4	114.4
Цахилгаан, дулааны эрчим хүч үйлдвэрлэлт, усан хангамж	Electricity, thermal energy and water supply	97.2	72.5	84.3
Цахилгаан, дулаан, уур үйлдвэрлэл	Electricity, thermal energy, steam	96.7	70.4	82.9
Ус ариутгал, усан хангамж	Collection, purification and distribution of water	102.3	99.4	99.7

* Туршилт тооцоо, улирлын нөлөөллийг арилгасан

* Experimental estimation, seasonal adjusted

13.4 АЖ ҮЙЛДВЭРИЙН САЛБАРЫН ГОЛ НЭР ТӨРЛИЙН БҮТЭЭГДЭХҮҮН ҮЙЛДВЭРЛЭЛ, жил бүрийн эхний 4 сарын байдлаар
PRODUCTION OF MAJOR COMMODITIES, as of the first 4 month of selected years

Гол нэр төрлийн бүтээгдэхүүн	Major commodities	Хэмжих нэгж	Unit	2013 IV	2014 IV	2013 I-IV	2014 I-IV	2014 I-IV 2013 I-IV	%
Цахилгаан, дулааны эрчим хүч үйлдвэрлэл, усан хангамж				Electricity, thermal energy and water supply					
Цахилгаан эрчим хүч	Electricity	сая кВт.цаг	mln.kW.h	360.1	360.3	1 589.3	1 658.4	104.3	
Дулааны эрчим хүч	Thermal energy	мян.Ткал	thous.Gcal	838.3	765.0	4 514.6	4 328.0	95.9	
Түгээсэн цэвэр ус	Distribution water	мян.м ³	thous.m ³	5 332.4	5 516.0	21 493.3	22 051.0	102.6	
Уул уурхай, олборлох аж үйлдвэр				Mining and quarrying					
Нүүрс	Coal	мян.т	thous.t	2 052.1	2 451.4	8 039.3	6 922.4	86.1	
Газрын тос	Crude oil	мян.баррел	thous.barril	370.4	585.5	1 408.6	2 145.0	152.3	
Зэсийн баяжмал, металл агуулгаараа	Copper, with concentrate	мян.т	thous.t	42.2	77.3	166.8	305.8	183.3	
Зэсийн баяжмал, 35%-ийн агуулгад шилжүүлснээр	Copper concentrate with 35 %	мян.т	thous.t	28.2	50.8	110.6	201.6	182.3	
Молибдений баяжмал, металл агуулгаараа	Molybdenum, with concentrate	т	t	297.0	376.1	1 217.0	1 213.3	99.7	
Молибдений баяжмал, 47%-ийн агуулгад шилжүүлснээр	Molybdenum concentrate with 47 %	т	t	315.1	386.3	1 271.6	1 251.1	98.4	
Алт	Gold	кг	kg	619.7	339.6	2 152.6	1 391.0	64.6	
Төмрийн хүдэр, баяжмал	Iron ore	мян.т	thous.t	434.5	353.2	935.5	895.5	95.7	
Хайлуур жонш, баяжмал	Fluor spar concentrate	мян.т	thous.t	5.3	29.9	123.5	92.2	74.7	
Цайрын баяжмал	Zincum concentrate	мян.т	thous.t	9.1	6.9	39.1	33.8	86.4	
Буталмал чулуу	Broken or crashed stone	мян.м ³	thous.m ³	23.4	23.3	61.9	99.7	161.1	
Боловсруулах аж үйлдвэр				Manufacturing					
Үхрийн мах	Beef	т	t	-	176.8	192.2	795.1	413.7	
Хонины мах	Mutton	т	t	4.2	552.2	396.3	897.7	226.5	
Адууны мах	Horse meat	т	t	-	-	2.6	1.6	61.5	
Ямааны мах	Goat meat	т	t	-	124.2	418.4	297.3	71.1	
Өлөн гэдэс	Small intestine	мян.рогцоо	thous.rolls	24.0	20.8	274.2	110.8	40.4	
Хиаман төрлийн бүтээгдэхүүн	Kind of sausage	т	t	181.2	145.9	749.0	729.5	97.4	
Жимсний компот	Fruit compote	т	t	-	4.0	6.0	10.4	173.3	
Шингэн сүү	Milk	мян.л	thous.l	2 712.4	3 808.7	9 749.1	11 057.0	113.4	
Тараг	Sour milk and yoghurt	мян.л	thous.l	944.1	816.9	3 118.8	2 589.5	83.0	
Зайрмаг	Ice cream	мян.ш	thous.pcs	1 047.0	1 590.8	2 636.8	5 372.4	203.7	
Цөцгий, цөцгийн тос	Soured cream and butter	т	t	29.2	97.1	550.4	442.6	80.4	
Бяслаг, аарц	Cheese and curds from sour milk	т	t	8.7	9.1	48.6	23.4	48.1	
Дээд гурил	Wheat flour, highest grade	т	t	2 260.0	8 980.2	7 921.2	16 118.9	203.5	
Нэгдүгээр гурил	Wheat flour, grade I	т	t	5 644.4	17 501.5	30 541.0	47 440.2	155.3	
Хоёрдугаар гурил	Wheat flour, grade II	т	t	934.7	2 396.3	5 860.4	6 602.2	112.7	
Малын тэжээл	Fodder	т	t	4 245.7	7 993.6	17 838.4	21 458.0	120.3	
Талх	Bread	т	t	2 216.7	2 441.3	8 408.0	8 411.4	100.0	
Нарийн боов	Bakery products	т	t	1 380.7	1 547.8	5 356.5	5 617.7	104.9	
Бялуу	Cake	т	t	41.3	63.2	259.0	265.2	102.4	
Чихэр	Sweets	т	t	3.0	2.4	19.6	23.5	119.9	
Жигнэмэг	Biscuit	т	t	56.9	40.3	122.5	124.5	101.6	
Гоймон	Macaroni noodles	т	t	106.3	802.0	630.9	1 286.1	203.9	
Пүнтүүз	Starched noodles	т	t	6.5	4.0	13.1	10.2	77.9	
Хүнсний давс	Salt	т	t	180.3	176.2	646.8	633.8	98.0	
Бууз, банш	Buuz and dumpling	т	t	134.2	132.1	482.6	508.7	105.4	
Савласан ногоон цай	Green tea	кг	kg	4 392.4	5 449.8	19 878.3	14 365.0	72.3	
Шарсан төмс	Chips	т	t	37.5	75.4	154.4	158.8	102.8	
Спирт	Spirit	мян.л	thous.l	132.4	229.9	987.7	1 064.4	107.8	
Архи	Alcoholic beverage	мян.л	thous.l	1 417.2	1 771.9	7 742.4	7 485.6	96.7	
Дарс	Wine	мян.л	thous.l	3.6	3.8	26.5	16.8	63.4	
Шар айраг	Beer	мян.л	thous.l	3 817.3	5 256.5	20 369.3	18 144.2	89.1	
Цэвэр ус	Pure water	мян.л	thous.l	3 230.4	4 410.7	11 125.1	12 804.8	115.1	
Амтат ус, ундаа	Soft drinks	мян.л	thous.l	6 331.3	7 399.0	24 108.0	19 952.9	82.8	
Жүүс	Juice	мян.л	thous.l	5 317.9	9 265.6	20 838.8	28 590.4	137.2	
Тамхи	Cigarettes	мян.блок	thous.blocks	276.6	678.7	879.9	1 597.0	181.5	
Хивс	Carpet	мян.м ²	thous.m ²	95.4	57.9	349.3	244.5	70.0	
Сүлжмэл эдлэл	Knitted goods	мян.ш	thous.pcs	49.2	71.1	193.9	263.9	136.1	
Самнасан ноолуур	Combed down	т	t	13.4	38.1	99.1	74.9	75.6	
Эсгий	Felt	мян.м	thous.m	12.8	9.8	41.9	35.4	84.5	
Тэмээний ноосон хөнжил	Camel woollen blanket	мян.м	thous.m	0.8	0.7	4.7	7.7	163.8	
Эсгий гутал	Felt boots	мян.хос	thous.pairs	2.4	1.3	7.3	3.9	53.3	

(Хүснэгт 13.4-ийн үргэлжлэл Table 13.4 continuation)

Гол нэр төрлийн бүтээгдэхүүн	Major commodities	Хэмжих нэгж	Unit	2013 IV	2014 IV	2013 I-IV	2014 I-IV	2014 I-IV 2013 I-IV	%
Нэхий дээл	Sheepskin coat	ш	pcs	1819.0	277.0	5 014	4 907	97.9	
Савхин гутал, ботинк	Leather boots, shoes	мян.хос	thous.pairs	0.7	1.7	5.2	9.6	182.6	
Барилгын модон хаалга, цонх	Wooden building door and windows	м ²	м ²	790.8	1 005.9	2 803.2	3 391.8	121.0	
Вакуум цонх, хаалга	Vacuum windows and doors	м ²	м ²	1 099.0	2 770.7	3 130.6	7 933.6	253.4	
Зүсмэл материал	Sawn wood	м ³	м ³	815.7	2 473.4	2 184.2	6 196.7	283.7	
Төмөр замын дэр мод	Railway sleeper	мян.м ³	thous.м ³	0.4	0.2	3.7	1.6	43.2	
Дэвтэр	Notebook	мян.ш	thous.pcs	287.6	1 321.2	1 150.7	3 547.2	308.3	
Ариун цэврийн цаас	Toilet paper	мян.ш	thous.pcs	220.7	131.1	1 320.3	1 062.8	80.5	
Сонин	Newspaper	сая х.д.х	mln.pr.p	4.5	3.8	16.0	15.0	94.1	
Ном	Book	сая х.д.х	mln.pr.p	4.4	4.0	15.8	16.8	105.8	
Хэвлэмэл хуванцар картууд	Printing plastic cards	мян.ш	thous.pcs	24.2	17.5	65.9	72.0	109.3	
Бусад хэвлэмэл зүйлс	Other printing matter	мян.ш	thous.pcs	3 174.6	1 035.2	7 312.3	5 176.6	70.8	
Шахмал түлш	Briquette	т	t	108.0	616.1	3 155.6	1 266.6	40.1	
Шахмал эм	Medical tablets	мян.боодол	thous.packs	1 238.3	1 526.6	4 509.1	6 461.8	143.3	
Шингэн эм	Liquid medicine	т	t	435.4	255.3	1 163.9	962.3	82.7	
Гоо сайхны тос	Beauty cream	мян.ш	thous.pcs	78.1	50.0	281.2	236.0	83.9	
Цемент	Cement	мян.т	thous.t	16.2	14.0	17.2	23.6	137.2	
Шохой	Lime	мян.т	thous.t	5.5	3.9	12.4	11.7	93.8	
Төмөр бетон эдлэл	Articles of iron concrete	мян.м ³	thous.м ³	3.0	4.0	5.0	4.6	92.0	
Бетон дэр	Metal sleeper	мян.ш	thous.pcs	16.7	6.0	41.8	22.4	53.6	
Катодын зэс, 99%	Copper 99%	т	t	174.4	170.8	706.2	679.8	96.3	
Металл бэлдэц	Metal steel	мян.т	thous.t	4.8	2.9	16.2	15.9	98.5	
Металл цувимал	Metal foundries	мян.т	thous.t	5.5	3.0	14.4	14.3	99.4	
Ган төмөр хийц	Steel casting	мян.т	thous.t	0.4	0.3	1.2	1.3	103.1	
Цахилгааны утас	Electric wire	т	t	13.2	20.1	33.9	90.2	266.1	

13.5 ЗАРИМ ГОЛ НЭР ТӨРЛИЙН БЭЛЭН БҮТЭЭГДЭХҮҮНИЙ ҮЛДЭГДЭЛ, жил бүрийн 4 дүгээр сарын эцэст

STOCKS OF SOME MAJOR COMMODITIES, by the end of April of the selected years

Гол нэр төрлийн бүтээгдэхүүн	Major commodities	Хэмжих нэгж	Unit	2013 IV	2014 IV
Нүүрс	Coal	мян.т	thous.t	1 270.2	2 053.7
Газрын тос	Crude oil	баррель	barrel	37 719.0	150 158.2
Молибдений баяжмал, металл агуулгаараа	Molybdenium, with concentrate	т	t	53.5	0.3
Катодын зэс, 99%	Copper 99%	т	t	21.9	-
Гурил	Wheat flour	т	t	11 015.9	8 468.7
Малын мах	Meat	т	t	3 854.6	5 923.5
Нарийн боов	Bakery products	т	t	74.1	78.3
Спирт	Spirit	мян.л	thous.l	903.5	583.7
Архи, дарс	Alcohol wine	мян.л	thous.l	493.7	370.5
Малын тэжээл	Fodder	т	t	4 233.0	669.6

XIV. ТЭЭВЭР
TRANSPORT

14.1 ТӨМӨР ЗАМ, АГААРЫН ТЭЭВРИЙН ҮНДСЭН ҮЗҮҮЛЭЛТ
MAIN INDICATORS OF RAILWAY AND AIR TRANSPORT

Хугацаа Periods	Төмөр зам Railway transport			Агаарын тээвэр Air transport		
	Тээсэн ачаа, мян.т Carried freight, thous.t	Зорчигчдын тоо, мян.хүн Carried passengers, thous.persons	Тээврийн орлого, сая төг Revenue, mln.tog	Тээсэн ачаа, т Carried freight, t	Зорчигчдын тоо, мян.хүн Carried passengers, thous.persons	Тээврийн орлого, сая төг Revenue, mln.tog
2012 I	1 715.7	297.1	36 061.9	302.3	46.2	14 207.7
II	1 604.6	320.7	31 891.7	257.8	47.8	12 655.0
III	1 630.6	298.2	32 669.4	315.2	53.3	14 175.8
IV	1 666.7	348.4	34 807.8	304.5	52.3	13 697.7
V	1 769.5	335.3	36 822.2	303.8	56.7	15 125.9
VI	1 505.1	360.0	34 443.5	392.6	64.9	18 538.7
VII	1 695.8	388.9	37 401.1	387.0	82.1	22 696.6
VIII	1 701.7	391.9	35 900.7	426.0	118.0	28 016.9
IX	1 796.1	304.4	33 314.9	372.2	69.7	19 944.3
X	1 862.8	323.3	35 931.9	324.1	63.9	12 399.8
XI	1 756.7	338.6	35 193.2	291.5	58.7	14 757.6
XII	1 739.9	293.1	32 081.9	334.1	56.6	20 692.4
I-XII	20 445.2	4 000.0	416 520.2	4 011.1	770.2	206 908.3
2013 I	1 618.0	309.9	30 229.7	299.3	59.8	17 084.2
II	1 383.0	300.5	24 049.4	236.2	48.3	14 036.5
III	1 639.6	281.5	32 816.1	314.1	56.1	15 761.8
IV	1 686.2	324.1	35 676.0	302.0	53.0	14 614.4
I-IV	6 326.8	1 216.0	122 771.2	1 151.6	217.2	61 496.9
2014 I	1 549.0	282.4	30 508.5	257.6	57.1	16 055.7
II	1 297.7	251.3	22 872.5	240.9	44.1	12 701.8
III	1 601.6	266.7	32 115.8	297.8	49.7	13 699.3
IV	1 660.3	281.7	37 266.6	285.4	51.3	19 331.1
I-IV	6 108.6	1 082.2	122 763.5	1 081.7	202.3	61 787.9
$\frac{2014 \text{ IV}}{2013 \text{ IV}} \%$	98.5	86.9	104.5	94.5	96.7	132.3
$\frac{2014 \text{ I-IV}}{2013 \text{ I-IV}} \%$	96.6	89.0	100.0	93.9	93.1	100.5

14.2 ТӨМӨР ЗАМ, АГААРЫН ТЭЭВРИЙН ҮНДСЭН ҮЗҮҮЛЭЛТ, жил бүрийн эхний 4 сарын байдлаар
 MAIN INDICATORS OF RAILWAY AND AIR TRANSPORT, as of April, selected years

Тээврийн төрөл, үзүүлэлтүүд	Types of transport and indicators	2013		2014		2014 I-IV 2013 I-IV %
		IV	I-IV	IV	I-IV	
I. Төмөр замын тээвэр		Railway transport				
Тээсэн ачаа, мян.т	<i>Carried freight, thous.t</i>	1 686.2	6 326.8	1 660.3	6 108.6	96.6
дотоодын	<i>domestic</i>	869.0	3 367.2	851.1	3 288.6	97.7
гаргалт	<i>export</i>	472.9	1 788.6	390.6	1 361.8	76.1
оруулалт	<i>import</i>	183.0	635.1	197.0	654.7	103.1
дамжин өнгөрөх	<i>transit</i>	161.3	535.8	221.5	803.5	150.0
Ачаа эргэлт, сая т.км	<i>Freight turnover, mln.t. km</i>	1 005.9	3 575.0	985.2	3 390.4	94.8
дотоодын	<i>domestic</i>	324.0	1 070.0	276.0	937.0	87.6
гаргалт	<i>export</i>	418.2	1 600.1	370.9	1 259.1	78.7
оруулалт	<i>import</i>	84.7	310.1	92.5	302.4	97.5
дамжин өнгөрөх	<i>transit</i>	179.0	594.8	245.8	891.9	150.0
Зорчигчдын тоо, мян.хүн	<i>Carried passengers, thous.persons</i>	324.1	1 216.0	281.7	1 082.2	89.0
олон улсад тээвэрлэсэн	<i>international carried</i>	10.3	40.3	9.0	35.9	89.1
дотоодод тээвэрлэсэн	<i>domestic carried</i>	313.8	1 175.7	272.7	1 046.3	89.0
Зорчигч эргэлт, сая хүн км	<i>Passenger turnover, mln.pass.km</i>	120.9	428.6	102.5	370.1	86.4
Шилжүүлсэн сая т.км	<i>In terms of mln.t. km</i>	1 126.9	4 003.6	1 087.8	3 760.5	93.9
Тээврийн орлого оны үнээр, сая төг	<i>Revenue, at current prices, mln.tog</i>	35 676.0	122 771.2	37 266.6	122 763.5	100.0
II. Агаарын тээвэр		Air transport				
Тээсэн ачаа, т	<i>Carried freight, t</i>	302.0	1 151.6	285.4	1 081.7	93.9
шуудан	<i>mail</i>	35.8	151.3	20.1	91.3	60.3
тээш	<i>luggage</i>	41.4	186.0	13.2	67.7	36.4
ачаа	<i>freight</i>	224.8	814.2	252.1	922.7	113.3
Ачаа эргэлт, мян.т.км	<i>Freight turnover, thous.t. km</i>	561.7	2 144.0	702.8	2 593.8	121.0
шуудан	<i>mail</i>	93.2	286.8	41.3	199.2	69.5
тээш	<i>luggage</i>	45.6	197.5	22.8	123.6	62.6
ачаа	<i>freight</i>	423.0	1 659.7	638.8	2 271.0	136.8
Зорчигчдын тоо, мян.хүн	<i>Carried passengers, thous.persons</i>	53.0	217.2	51.3	202.3	93.1
олон улсад зорчсон	<i>international carried</i>	27.8	115.8	29.9	120.1	103.7
дотоодод зорчсон	<i>domestic carried</i>	25.2	101.4	21.4	82.2	81.0
Зорчигч эргэлт, сая хүн км	<i>Passenger turnover, mln.pass.km</i>	76.5	320.2	87.4	339.9	106.2
Шилжүүлсэн сая т.км	<i>In terms of mln.t. km</i>	7.5	31.3	8.7	33.5	107.2
Тээврийн орлого, оны үнээр, сая төг	<i>Revenue, at current prices, mln.tog</i>	14 614.4	61 496.9	19 331.1	61 787.9	100.5

XV. ДОТООД ХУДАЛДАА
DOMESTIC TRADE

15.1. БӨӨНИЙ БОЛОН ЖИЖИГЛЭН ХУДАЛДААНЫ САЛБАРЫН НИЙТ БОРЛУУЛАЛТ*, дэд салбараар, улирлаар

TOTAL SALES OF WHOLESALE AND RETAIL TRADE, by division and quarterly*

Хугацаа <i>Period</i>	Бүгд <i>Total</i>	Бөөний худалдаа <i>Wholesale trade</i>	Жижиглэн худалдаа <i>Retail trade</i>
2012 I-III	1 870 086.4	1 122 131.4	747 955.0
IV-VI	1 714 494.8	1 119 705.0	594 789.8
VII-IX	2 849 090.6	1 731 768.4	1 117 322.2
X-XII	2 570 191.6	1 590 608.4	979 583.2
I-XII	9 003 863.3	5 564 213.2	3 439 650.1
2013 I-III	1 888 733.8	1 134 738.3	753 995.5
IV-VI	2 067 590.0	1 177 140.7	890 449.3
VII-IX	3 018 844.8	1 867 027.5	1 151 817.3
X-XII	3 656 130.5	2 249 031.8	1 407 098.8
I-XII	10 631 299.2	6 427 938.3	4 203 360.9
2014 I-III	1 893 285.0	1 164 524.4	728 760.6
<u>2013 I-XII</u> %	118.1	115.5	122.2
<u>2012 I-XII</u>			
<u>2014 I-III</u> %	100.2	102.6	96.7
<u>2013 I-III</u>			

Тайлбар:

*Жилд 50 сая төгрөгөөс дээш борлуулалтын орлоготой аж ахуйн нэгжүүдийг хамруулав.

Note:

* Covered entities with total annual sales revenue more than 50 mln tog.

15.2. БӨӨНИЙ БОЛОН ЖИЖИГЛЭН ХУДАЛДААНЫ САЛБАРЫН НИЙТ БОРЛУУЛАЛТ*, бүс, аймаг, нийслэлээр,
жил бүрийн эхний улирлын байдлаар
TOTAL SALES OF WHOLESALE AND RETAIL TRADE*, by regions, aimags and the capital,
at the first quarter of selected years

Аймаг, нийслэл <i>Aimags and the Capital</i>	2012 I-III	2013 I-III	2014 I-III	сая төг <i>mln.tog</i>	
				2014 I-III 2013 I-III	%
Дүн/Total	1 870 086.4	1 888 733.8	1 893 285.0		100.2
		Баруун бүс	Western region		
Дүн/Subtotal	24 956.5	20 190.7	19 632.9		97.2
БӨ/BO	5 903.7	6 125.4	2 982.6		48.7
ГО/GO	7 076.7	2 390.5	3 495.3		146.2
ЗА/ZA	4 611.8	3 694.2	3 777.1		102.2
УВ/UV	4 293.7	3 939.1	5 635.0		143.1
ХО/ХО	3 070.6	4 041.4	3 742.8		92.6
		Хангайн бүс	Khangai region		
Дүн/Subtotal	19 251.5	25 049.8	32 020.1		127.8
АР/АР	2 762.6	3 987.4	4 885.1		122.5
БХ/ВКН	2 831.7	3 313.0	4 494.7		135.7
БУ/БУ	893.6	1 009.0	1 144.3		113.4
ОР/ОР	4 811.5	6 640.9	8 851.8		133.3
ӨВ/ОВ	4 264.4	5 911.1	7 228.2		122.3
ХӨ/КНС	3 687.7	4 188.3	5 416.0		129.3
		Төвийн бүс	Central region		
Дүн/Subtotal	74 629.3	60 666.7	65 596.7		108.1
ГС/ГС	8 978.8	9 288.6	12 769.2		137.5
ДА/ДА	15 921.9	16 664.4	24 922.1		149.6
ДО/ДО	29 498.0	6 864.0	6 418.5		93.5
ДУ/ДУ	2 864.8	2 916.8	3 759.7		128.9
ӨМ/ӨМ	11 801.0	20 387.4	13 678.3		67.1
СЭ/СЭ	1 300.0	1 573.4	1 968.8		125.1
ТӨ/ТО	4 264.8	2 972.1	2 080.1		70.0
		Зүүн бүс	Eastern region		
Дүн/Subtotal	7 920.3	9 537.3	11 404.4		119.6
ДД/ДД	4 693.2	6 197.5	8 055.5		130.0
СҮ/СҮ	1 748.2	1 921.1	2 216.0		115.3
ХЭ/КНЕ	1 478.9	1 418.7	1 133.0		79.9
		Улаанбаатар	Ulaanbaatar		
УБ/УБ	1 743 328.8	1 773 289.4	1 764 630.9		99.5

Тайлбар:

*Жилд 50 сая төгрөгөөс дээш борлуулалтын орлоготой аж ахуйн нэгжүүдийг хамруулав.

Note:

* Covered entities with total annual sales revenue more than 50 mln tog.

**XVI. НИЙТИЙН ХООЛ, ЗОЧИД БУУДАЛ
RESTAURANTS AND HOTELS**

**16.1 НИЙТИЙН ХООЛ, ЗОЧИД БУУДЛЫН САЛБАРЫН АЖ АХУЙН НЭГЖ, БАЙГУУЛЛАГЫН ОРЛОГО, ЗАРДАЛ
INCOME AND EXPENDITURE OF RESTAURANTS AND HOTELS**

сая төг mln.tog

Хугацаа Period	Нийтийн хоол Restaurants		Зочид буудал Hotels	
	Орлого Income	Зардал Expenditure	Орлого Income	Зардал Expenditure
2012 I-III	35 068.8	31 709.8	13 436.8	12 626.3
IV-VI	33 452.5	32 623.6	23 385.2	18 638.1
VII-IX	36 131.6	28 056.3	28 940.8	24 581.4
X-XII	30 411.1	36 267.1	42 160.2	20 062.0
I-XII	135 064.0	128 656.8	107 923.0	75 907.8
2013 I-III	33 561.7	30 723.1	20 168.4	17 589.0
IV-VI	52 130.1	44 166.9	38 182.9	33 600.9
VII-IX	32 085.7	29 982.0	34 628.3	21 793.7
X-XII	34 945.0	34 605.4	44 205.2	34 656.5
I-XII	152 722.4	139 477.4	137 184.7	107 640.1
2014 I-III	34 182.3	34 199.5	21 706.7	21 520.0
2013 I-XII 2012 I-XII	113.1	108.4	127.1	141.8
%				
2014 I-III 2013 I-III	101.8	111.3	107.6	122.3
%				

**16.2 НИЙТИЙН ХООЛНЫ САЛБАРЫН АЖ АХУЙН НЭГЖ, БАЙГУУЛЛАГЫН ОРЛОГО, ЗАРДАЛ,
зоогийн газрын төрлөөр, жил бүрийн эхний улирлын байдлаар
INCOME AND EXPENDITURE OF RESTAURANTS, by type of restaurants, as a first quarter of the selected years**

сая төг mln.tog

Үзүүлэлт Indicators	Хугацаа Period	Бүгд Total	Ресторан Restaurant	Кафе Cafe	Баар Bar	Гуанз Canteen	Тусгай захиалгат хоолоор үйлчилдэг Other food service activities
Орлого Income	2012 I-III	35 068.8	10 312.9	2 729.4	1 206.8	2 957.2	17 862.5
Зардал Expenditure		31 709.8	10 163.2	2 685.7	1 142.5	2 882.4	14 836.0
Цэвэр орлого Net income		3 359.0	149.7	43.8	64.3	74.8	3 026.5
Орлого Income	2013 I-III	33 561.7	10 728.9	2 681.9	1 516.0	3 582.1	15 052.6
Зардал Expenditure		30 723.1	10 365.4	2 666.9	1 450.8	3 414.5	12 825.4
Цэвэр орлого Net income		2 838.6	363.5	15.0	65.3	167.6	2 227.2
Орлого Income	2014 I-III	34 182.3	12 869.6	3 661.4	2 205.3	4 292.4	11 153.7
Зардал Expenditure		34 199.5	13 332.9	3 638.1	2 203.8	4 277.6	10 747.1
Цэвэр орлого Net income		- 17.2	- 463.3	23.3	1.6	14.8	406.5

16.3 ЗОЧИД БУУДЛЫН ОРЛОГО, ЗАРДАЛ, зочид буудлын зэрэглэлээр, жил бүрийн

эхний улирлын байдлаар

INCOME AND EXPENDITURE OF HOTELS, by rank of hotels, as a first quarter of the selected years

Үзүүлэлт		Хугацаа	Бүгд	Энгийн буудал	2 одтой буудал	3, түүнээс дээш одтой буудал
Indicators		Period	Total	Motel	2 stars hotel	3 and more stars hotel
Орлого	Income	2012 I-III	13 436.8	5 596.6	763.4	7 076.8
Зардал	Expenditure		12 626.3	5 414.0	662.8	6 549.5
Цэвэр орлого	Net income		810.5	182.6	100.6	527.3
Орлого	Income	2013 I-III	20 168.4	10 842.0	697.7	8 628.7
Зардал	Expenditure		17 589.0	8 742.4	715.3	8 131.2
Цэвэр орлого	Net income		2 579.4	2 099.5	- 17.7	497.5
Орлого	Income	2014 I-III	21 706.7	10 658.2	1 044.3	10 004.1
Зардал	Expenditure		21 520.0	10 653.1	1 071.6	9 795.4
Цэвэр орлого	Net income		186.7	5.2	- 27.2	208.7

сая төг mln. tog

16.4 НИЙТИЙН ХООЛНЫ САЛБАРЫН АЖИЛЛАГЧИД, СУУДЛЫН ТОО, зоогийн газрын төрлөөр, жил бүрийн эхний улирлын байдлаар
NUMBER OF EMPLOYEES AND SEATS OF RESTAURANTS, by type of restaurants, as a first quarter of the selected years

Үзүүлэлт	Хугацаа	Бүгд	Ресторан	Кафе	Баар	Гуанз	Тусгай захиалгат хоолоор үйлчилдэг аж ахуйн нэгж Other food service activities	
Indicators	Period	Total	Restaurant	Cafe	Bar	Canteen		
Хамрагдсан нэгжийн тоо	Number of reported units	2012 I-III	523	117	155	93	154	4
		2013 I-III	694	135	194	152	207	6
		2014 I-III	707	174	178	133	213	9
Ажиллагчдын тоо	Number of employees	2012 I-III	4 071	2 099	715	399	684	174
		2013 I-III	6 067	2 123	735	551	961	1 697
		2014 I-III	6 452	2 415	965	533	1 137	1 402
Суудлын тоо	Number of seats	2012 I-III	26 841	10 363	5 947	5 327	5 204	-
		2013 I-III	30 371	12 109	6 361	6 269	5 632	-
		2014 I-III	33 884	14 733	6 373	6 004	6 774	-

16.5 ЗОЧИД БУУДЛЫН ЗАРИМ ҮЗҮҮЛЭЛТ, зочид буудлын зэрэглэлээр, жил бүрийн эхний улирлын байдлаар

SOME INDICATORS OF HOTELS, by rank of hotels, as a first quarter of the selected years

Үзүүлэлт	Хугацаа	Бүгд	Энгийн буудал	2 одтой буудал	3, түүнээс дээш одтой буудал	
Indicators	Period	Total	Motel	2 stars hotel	3 and more stars hotel	
Хамрагдсан нэгжийн тоо	Number of reported units	2012 I-III	234	195	17	22
		2013 I-III	289	246	17	26
		2014 I-III	271	231	15	25
Ажиллагчдын тоо	Number of employees	2012 I-III	3 999	2 263	194	1 542
		2013 I-III	4 476	2 534	288	1 654
		2014 I-III	4 327	2 243	280	1 804
Өрөөний тоо	Number of rooms	2012 I-III	5 119	3 402	343	1 374
		2013 I-III	5 673	3 744	409	1 520
		2014 I-III	5 320	3 403	441	1 476
Зочдын тоо	Number of visitors	2012 I-III	100 371	62 369	10 030	27 972
		2013 I-III	110 720	77 828	7 224	25 668
		2014 I-III	91 680	63 712	6 701	21 267
Зочдын буусан хоногийн тоо	Number of stayed days of visitors	2012 I-III	161 334	111 166	11 442	38 726
		2013 I-III	147 263	110 935	13 870	22 458
		2014 I-III	127 095	93 267	6 038	27 790

XVII. ДААТГАЛ
INSURANCE

17.1 ДААТГУУЛАГЧИЙН ТОО, ДААТГАЛЫН ХУРААМЖИЙН ОРЛОГО, НӨХӨН ТӨЛБӨР, даатгалын төрлөөр,
жил бүрийн эхний улирлын байдлаар
NUMBER OF INSURED PERSONS, INSURANCE PREMIUM AND INSURANCE REIMBURSEMENT,
by insurance types, as first quarter of selected years

Үзүүлэлт	Indicators	2011 I-III	2012 I-III	2013 I-III	2014 I-III
Даатгуулагчийн тоо	Number of insured persons				
Амь нас, эрүүл мэндийн даатгал (арилжааны)	<i>Life & health insurance (commercial)</i>	332 445	146 083	18 849	38 703
Эд хөрөнгийн даатгал	<i>Property insurance</i>	22 159	48 670	55 962	117 790
Хариуцлагын даатгал	<i>Liability insurance</i>	30 262	48 247	77 447	162 610
Санхүүгийн даатгал	<i>Finance insurance</i>	735	311	392	2 858
Бүгд	Total	385 601	243 311	152 650	321 961
Хураамжийн орлого, сая төг	Insurance premium, mln. tog				
Амь нас, эрүүл мэндийн даатгал (арилжааны)	<i>Life & health insurance (commercial)</i>	890.7	1 552.1	964.5	1 930.2
Эд хөрөнгийн даатгал	<i>Property insurance</i>	5 322.9	11 046.0	8 238.6	14 224.9
Хариуцлагын даатгал	<i>Liability insurance</i>	2 490.5	4 488.8	2 443.8	5 592.2
Санхүүгийн даатгал	<i>Finance insurance</i>	242.8	581.6	320.3	1 712.0
Бүгд	Total	8 946.9	17 668.4	11 967.2	23 459.3
Нөхөн төлбөр, сая төг	Insurance reimbursement, mln. tog				
Амь нас, эрүүл мэндийн даатгал (арилжааны)	<i>Life & health insurance (commercial)</i>	217.7	370.9	494.8	622.3
Эд хөрөнгийн даатгал	<i>Property insurance</i>	1 307.9	1 784.9	2 758.1	2 923.2
Хариуцлагын даатгал	<i>Liability insurance</i>	405.4	486.4	2 939.2	3 532.5
Санхүүгийн даатгал	<i>Finance insurance</i>	118.0	294.4	249.5	1 182.7
Бүгд	Total	2 049.0	2 936.6	6 441.6	8 260.7

1.1 УЛСЫН НЭГДСЭН ТӨСВИЙН ОРЛОГО, жил бүрийн эхний 4 сарын байдлаар
REVENUE OF GENERAL GOVERNMENT, as first 4 months of selected years

Орлогын төрөл	Types of revenue	сая төг mln.tog		
		2013 I-IV	2014 I-IV	2014 I-IV 2013 I-IV %
НИЙТ ОРЛОГО, ТУСЛАМЖИЙН ДҮН	TOTAL REVENUE AND GRANTS	1 608 768.6	1 689 634.4	105.0
ТОГТВОРЖУУЛАЛТЫН САН	STABILIZATION FUND	19 413.0	13 790.5	71.0
НИЙТ ТЭНЦВЭРЖҮҮЛСЭН ОРЛОГО БА ТУСЛАМЖИЙН ДҮН	TOTAL EQUILIBRATED REVENUE AND GRANTS	1 589 355.7	1 675 843.9	105.4
УРСГАЛ ОРЛОГО	CURRENT REVENUE	1 589 193.7	1 675 445.8	105.4
ТАТВАРЫН ОРЛОГО	TAX REVENUE	1 422 523.1	1 439 859.5	101.2
Орлогын албан татвар	Income tax	361 909.1	334 767.0	92.5
Аж ахуйн нэгжийн	Corporate income tax	233 739.7	191 469.0	81.9
Хүн амын	Personal income tax	128 169.4	143 297.9	111.8
Цалин хөлс болон түүнтэй адилтгах орлогын татвар	Taxes on wages and salaries	125 151.8	134 431.4	107.4
Үйл ажиллагааны орлогын	Tax revenue from operating income	4 577.6	7 257.2	158.5
Хөрөнгийн орлогын	Tax revenue from assets	-	16.2	-
Хөрөнгө борлуулсны орлогын	Tax revenue from sales of assets	3 202.9	5 576.9	174.1
Урлагийн тоглолт, спортын тэмцээний шагнал, наадмын бай шагнал	Tax from award of entertainment, sport competition and others	60.7	9.8	16.1
Хувь хүний орлогын албан татварын буцаан олголт	Personal income tax refund	13 149.0	12 836.4	97.6
Орлогыг тодорхойлох боломжгүй иргэдийн татвар	Unidentified business revenues	1 470.3	1 621.4	110.3
Бусад	Others	6 855.1	7 221.3	105.3
Нийгмийн даатгалын шимтгэл	Social security contributions	259 484.8	284 459.9	109.6
Өмчийн татвар	Property taxes	10 412.6	13 545.3	130.1
Дотоодын бараа, үйлчилгээний албан татвар	Taxes on domestic goods & services	523 585.0	561 477.6	107.2
Нэмэгдсэн өртгийн албан татвар	Value added tax	398 318.3	416 334.0	104.5
Дотоодын бараа, үйлчилгээний	on domestic goods & services	188 146.2	185 928.2	98.8
Импортын барааны	on imported goods	233 151.7	266 843.8	114.5
НӨАТ-ын буцаан олголт	refund of VAT	22 979.7	36 438.1	158.6
Онцгой албан татвар	Excise taxes	115 749.9	135 381.5	117.0
Дотоодын архи	on domestic alcoholic	39 158.2	50 414.8	128.7
Дотоодын тамхины	on domestic tobacco	8 798.0	15 800.0	179.6
Автобензин, дизелийн түлшний	on fuel and gasoline	9 852.8	5 205.4	52.8
Импортын архи, тамхины	on imported alcoholic and tobacco	20 065.4	26 911.4	134.1
Импортын пивоны	on imported beer	2 065.7	2 089.5	101.2
Суудлын автомашины	on vehicles	29 800.5	27 779.9	93.2
Дотоодын пивоны	on domestic beer	6 009.4	7 180.4	119.5
Тусгай зориулалтын орлого	Income of special purposes	9 516.8	9 762.1	102.6
Автобензин, дизелийн түлшний татвар	on fuel and gasoline	2 767.3	3 669.2	132.6
Автотээврийн болон өөрөө явагч хэрэгслийн татвар	on vehicles	6 749.4	6 092.9	90.3
Гадаад худалдааны орлого	Taxes on foreign trade	90 351.5	103 675.9	114.7
Импортын барааны гаалийн албан татвар	Customs duties	90 341.9	103 637.1	114.7
Экспортын гаалийн албан татвар	Exports duties	9.6	38.8	406.3
Бусад татвар	Other taxes	176 780.2	141 933.7	80.3
Улсын тэмдэгтийн хураамж	Stamp fees	9 209.6	11 620.6	126.2
Ашигт малтмалын хайгуулын болон ашиглалтын тусгай зөвшөөрлийн төлбөр	Fee for exploration and mining special permit of the mineral resources	11 528.6	12 602.2	109.3
Ашигт малтмалын нөөц ашигласны төлбөр	Royalty	69 342.1	45 111.7	65.1
Улсын төсвийн хөрөнгөөр хайгуул хийсэн ордны нөхөн төлбөр	Payment for deposit explored by the state budget	550.7	577.4	104.8
Газрын төлбөр	Land payment	15 218.7	21 482.5	141.2
Байгалын нөөц ашигласны төлбөр	Fee on usage of natural resource	6 707.2	12 307.6	183.5
Агаарын бохирдлын төлбөр	Payment for air pollution	1 620.4	3 503.6	216.2
Бусад татвар, хураамж	Other fees	62 602.8	34 728.2	55.5
ТАТВАРЫН БУС ОРЛОГО	NON-TAX REVENUE	166 670.5	235 586.4	141.3
Хувьцааны ногдол ашиг	Dividends	3 801.6	8 430.2	221.8
Хүү, торгуулийн орлого	Interest and Fines	20 155.6	17 588.1	87.3
Түрээсийн орлого	Rent	333.3	362.3	108.7
Газрын тосны орлого	Oil petroleum	42 767.8	68 697.3	160.6
Навигацын орлого	Navigation fee	15 307.7	20 000.0	130.7
Төсөвт газрын өөрийн орлого	Revenues from budget entities	71 440.0	75 119.8	105.2
Өмч хувьчлал	Privatization receipts	153.2	177.0	115.6
Бусад нэр заагдаагүй орлого	Others	12 711.3	45 211.7	355.7
ХӨРӨНГИЙН ОРЛОГО	CAPITAL REVENUE	162.0	398.0	245.7
Хөрөнгө худалдсаны орлого	Revenue from immovable assets	162.0	398.0	245.7

1.2 УЛСЫН ТӨСВИЙН ОРЛОГО, жил бүрийн эхний 4 сарын байдлаар
 REVENUE OF CENTRAL GOVERNMENT, as first 4 months of selected years

сая төг *mln.tog*

Орлогын төрөл	Types of revenue	2013 I-IV	2014 I-IV	$\frac{2014 \text{ I-IV}}{2013 \text{ I-IV}}$ %
НИЙТ ОРЛОГО, ТУСЛАМЖИЙН ДҮН	TOTAL REVENUE AND GRANTS	1 105 635.0	1 163 642.2	105.2
ТОГТВОРЖУУЛАЛТЫН САН	STABILIZATION FUND	19 413.0	13 790.5	71.0
НИЙТ ТЭНЦВЭРЖҮҮЛСЭН ОРЛОГО БА ТУСЛАМЖИЙН ДҮН	TOTAL EQUILIBRATED REVENUE AND GRANTS	1 086 222.1	1 149 851.7	105.9
УРСГАЛ ОРЛОГО	CURRENT REVENUE	1052 938.2	1099 351.4	104.4
ТАТВАРЫН ОРЛОГО	TAX REVENUE	901 491.2	900 047.9	99.8
Орлогын албан татвар	Income tax	233 739.7	191 469.0	81.9
Аж ахуйн нэгжийн	Corporate income tax	233 739.7	191 469.0	81.9
Дотоодын бараа, үйлчилгээний албан татвар	Taxes on domestic goods & services	516 835.5	555 384.7	107.5
Нэмэгдсэн өртгийн албан татвар	Value added tax	398 318.3	416 334.0	104.5
	on domestic goods & services	188 146.2	185 928.2	98.8
Дотоодын бараа, үйлчилгээний	on imported goods	233 151.7	266 843.8	114.5
Импортын барааны	refund of VAT	22 979.7	36 438.1	158.6
НӨАТ-ын буцаан олголт	Excise taxes	115 749.9	135 381.5	117.0
Онцгой албан татвар	on domestic alcoholic	39 158.2	50 414.8	128.7
Дотоодын архи	on domestic tobacco	8 798.0	15 800.0	179.6
Дотоодын тамхины	on fuel and gasoline	9 852.8	5 205.4	52.8
Автобензин, дизелийн түлшний	on imported alcoholic and tobacco	20 065.4	26 911.4	134.1
Импортын архи, тамхины	on imported beer	2 065.7	2 089.5	101.2
Импортын пивоны	on vehicles	29 800.5	27 779.9	93.2
Суудлын автомашины	on domestic beer	6 009.4	7 180.4	119.5
Дотоодын пивоны	Income of special purposes	2 767.3	3 669.2	132.6
Тусгай зориулалтын орлого	on fuel and gasoline	2 767.3	3 669.2	132.6
Автобензин, дизелийн түлшний татвар	Taxes on foreign trade	90 351.5	103 675.9	114.7
Гадаад худалдааны орлого	Customs duties	90 341.9	103 637.1	114.7
Импортын барааны гаалийн албан татвар	Exports duties	9.6	38.8	406.3
Экспортын гаалийн албан татвар	Other taxes	60 564.5	49 518.2	81.8
Бусад татвар	Stamp fees	2 110.0	2 578.0	122.2
Улсын тэмдэгтийн хураамж	Fee for exploration and mining special permit of the mineral resources	11 528.6	12 602.2	109.3
Ашигт малтмалын хайгуулын болон ашиглалтын тусгай зөвшөөрлийн төлбөр	Royalty	20 802.6	13 464.2	64.7
Ашигт малтмалын нөөц ашигласны төлбөр	Payment for deposit explored by the state budget	550.7	577.4	104.8
Улсын төсвийн хөрөнгөөр хайгуул хийсэн ордны нөхөн төлбөр	Payment for air pollution	1 620.4	3 503.6	216.2
Агаарын бохирдлын төлбөр	Other fees	23 952.2	16 792.8	70.1
Бусад татвар, хураамж	NON-TAX REVENUE	151 447.0	199 303.5	131.6
ТАТВАРЫН БУС ОРЛОГО	Dividends	33.7	570.0	1 692.8
Хувьцааны ногдол ашиг	Interest and Fines	13 318.2	4 761.7	35.8
Хүү, торгуулийн орлого	Oil petroleum	42 767.8	68 697.3	160.6
Газрын тосны орлого	Navigation fee	15 307.7	20 000.0	130.7
Газрын тосны орлого	Revenues from budget entities	69 609.8	64 729.6	93.0
Навигацын орлого	Others	10 409.8	40 544.9	389.5
Төсөвт газрын өөрийн орлого	GRANTS AND TRANSFERS	33 283.9	50 500.3	151.7
Бусад нэр заагдаагүй орлого	Subsidies for state hospitals	28 383.9	39 100.3	137.8
ТУСЛАМЖИЙН ОРЛОГО	From Local Gov't to Central Gov't	4 900.0	11 400.0	232.7
Улсын эмнэлэгүүдэд олгох татаас				
Орон нутгийн төсвөөс төвлөрүүлсэн орлого				

1.3 ОРОН НУТГИЙН ТӨСВИЙН ОРЛОГО, жил бүрийн эхний 4 сарын байдлаар
 REVENUE OF LOCAL GOVERNMENT, as first 4 months of selected years

		сая төг mln.tog		
Орлогын төрөл	Types of revenue	2013 I-IV	2014 I-IV	$\frac{2014 \text{ I-IV}}{2013 \text{ I-IV}}$ %
НИЙТ ОРЛОГО, ТУСЛАМЖИЙН ДҮН	TOTAL REVENUE AND GRANTS	576 659.3	650 164.6	112.7
УРСГАЛ ОРЛОГО	CURRENT REVENUE	193 130.3	240 550.5	124.6
ТАТВАРЫН ОРЛОГО	TAX REVENUE	177 944.7	212 116.4	119.2
Орлогын албан татвар	Income tax	128 169.4	143 297.9	111.8
Хүн амын	Personal income tax	128 169.4	143 297.9	111.8
Цалин хөлс болон түүнтэй адилтгах орлогын татвар	Taxes on wages and salaries	125 151.8	134 431.4	107.4
Үйл ажиллагааны орлогын	Tax revenue from operating income	4 577.6	7 257.2	158.5
Хөрөнгийн орлогын	Tax revenue from assets	-	16.2	-
Хөрөнгө борлуулсны орлогын	Tax revenue from sales assets	3 202.9	5 576.9	174.1
Урлагийн тоглолт, спортын тэмцээний шагнал, наадмын бай шагнал	Tax from award of entertainment, sport competition and others	60.7	9.8	16.1
Хувь хүний орлогын албан татварын буцаан олголт	Personal income tax refund	13 149.0	12 836.4	97.6
Орлогыг тодорхойлох боломжгүй иргэдийн татвар	Unidentified business revenues	1 470.3	1 621.4	110.3
Бусад	Others	6 855.1	7 221.3	105.3
Өмчийн татвар	Property taxes	10 412.6	13 545.3	130.1
Дотоодын бараа, үйлчилгээний албан татвар	Taxes on domestic goods & services	6 749.4	6 092.9	90.3
Тусгай зориулалтын орлого	Income of special purposes	6 749.4	6 092.9	90.3
Автотээврийн болон өөрөө явагч хэрэгслийн татвар	on vehicles	6 749.4	6 092.9	90.3
Бусад татвар	Other taxes	32 613.2	49 180.2	150.8
Улсын тэмдэгтийн хураамж	Stamp fees	7 099.7	9 042.6	127.4
Газрын төлбөр	Land payment	15 218.7	21 482.5	141.2
Байгалийн нөөц ашигласны төлбөр	Fee on usage of natural resource	6 707.2	12 307.6	183.5
Бусад татвар, хураамж	Other fees	3 587.6	6 347.6	176.9
ТАТВАРЫН БУС ОРЛОГО	NON-TAX REVENUE	15 185.6	28 434.1	187.2
Хувьцааны ногдол ашиг	Dividends	3 768.0	11.4	0.3
Хүү, торгуулийн орлого	Interest and Fines	6 799.5	12 826.4	188.6
Түрээсийн орлого	Rent	333.3	362.3	108.7
Төсөвт газрын өөрийн орлого	Revenues from budget entities	1 830.2	10 390.2	567.7
Өмч хувьчлал	Privatization receipts	153.2	177.0	115.6
Бусад нэр заагдаагүй орлого	Others	2 301.5	4 666.8	202.8
ХӨРӨНГИЙН ОРЛОГО	CAPITAL REVENUE	162.0	398.0	245.7
Хөрөнгө худалдсаны орлого	Revenue from immovable assets	162.0	398.0	245.7
ТУСЛАМЖИЙН ОРЛОГО	GRANTS AND TRANSFERS	383 367.0	409 216.0	106.7
Улсын төсвөөс авсан санхүүгийн дэмжлэг	From Central Gov't to Local Gov't	62 982.3	58 229.2	92.5
Тусгай зориулалтын шилжүүлгийн орлого	Transfer income for a specific activities	277 332.8	318 573.0	114.9
Орон нутгийн хөгжлийн нэгдсэн сангаас шилжүүлсэн орлого	Transfer income from local development fund	43 051.9	32 413.8	75.3

1.4 УЛСЫН НЭГДСЭН ТӨСВИЙН ЗАРЛАГА, жил бүрийн эхний 4 сарын байдлаар
EXPENDITURE OF GENERAL GOVERNMENT, as first 4 months of selected years

сая төг mln.tog

Зарлагын төрөл	Types of expenditure	2013 I-IV	2014 I-IV	$\frac{2014 \text{ I-IV}}{2013 \text{ I-IV}}$ %
НИЙТ ЗАРЛАГА БА ЦЭВЭР ЗЭЭЛИЙН ДҮН	TOTAL EXPENDITURE AND NET LENDING	1 453 362.2	1 781 490.8	122.6
УРСГАЛ ЗАРДАЛ	CURRENT EXPENDITURE	1 349 142.1	1 599 307.1	118.5
Бараа, үйлчилгээний зардал	Goods and services	676 479.5	771 094.3	114.0
Цалин, хөлс	Wages and salaries	439 293.2	480 695.7	109.4
Нийгмийн даатгалын шимтгэл	Social security contributions	40 004.9	44 524.7	111.3
Бараа, үйлчилгээний бусад зардал	Purchase of goods and services	237 186.3	290 398.6	122.4
Гэрэл, цахилгааны зардал	Electricity	8 530.8	10 190.3	119.5
Түлш, халаалтын зардал	Heating	43 572.5	48 203.8	110.6
Тээвэр, шатахууны зардал	Fuel and transportation	12 624.2	15 646.8	123.9
Шуудан, холбооны зардал	Communication	2 709.6	3 318.6	122.5
Цэвэр, бохир усны зардал	Water	4 708.0	4 994.8	106.1
Эд хогшил авах зардал	Purchase of stationery, effects	4 809.9	5 029.6	104.6
Нормын хувцас, зөөлөн эдлэл авах зардал	Purchase of uniforms and special clothes	3 173.6	6 438.7	202.9
Хоолны зардал	Food	26 677.7	30 667.3	115.0
Эмийн зардал	Medicine	19 813.2	24 698.4	124.7
Урсгал засвар	Repair	4 273.3	4 693.2	109.8
Байрны түрээс	Rent	3 406.3	4 650.0	136.5
Бараа, үйлчилгээний бусад зардал	Others	102 887.2	131 867.0	128.2
Зээлийн үйлчилгээний төлбөр	Interest payments	28 699.1	109 108.2	380.2
Гадаад зээлийн хүү	External	9 779.2	30 118.2	308.0
Засгийн газрын өрийн бичгийн хүү	Bank restructuring bonds	-	29 995.2	-
Банкны зээл болон бондын хүү	Other domestic	18 919.9	48 994.8	259.0
Татаас ба шилжүүлэг	Subsidies and transfers	643 963.4	719 104.6	111.7
Татаас	Subsidies to public enterprises	63 451.5	76 844.6	121.1
Эрчим хүчний	Energy	8 887.0	7 830.4	88.1
Хотын нийтийн тээврийн	Public transportation	17 210.0	20 962.3	121.8
Улаан буудай, махны татаас	Subsidies of wheat and meat	12 769.8	25 295.5	198.1
Бусад шилжүүлэг	Other transfers	22 204.3	20 044.7	90.3
Хувийн хэвшлийн байгууллагад үйлдвэрлэл нэмэгдүүлэх зорилгоор олгох татаас, тусламж	Subsidies to enterprise for increasing production	2 380.5	2 711.7	113.9
Төсөв хоорондын урсгал шилжүүлэг	Current intergovernmental transfers	5 704.6	9 158.3	160.5
Бусад урсгал шилжүүлгүүд	Other current transfers	514 714.1	562 801.6	109.3
Нийгмийн даатгалын зарлага	Social security fund	327 806.5	351 291.6	107.2
Халамжийн сангийн зарлага	Social assistance fund	86 446.6	170 357.3	197.1
Нөхөн олговор	Reimbursement	12.0	6.5	54.1
Хэлмэгдэгсэдийн нөхөн олговор	Repression reimbursement	28.2	22.3	79.2
Бусад урсгал шилжүүлэг	Other current transfers	100 420.8	41 123.9	41.0
бусад шилжүүлэг	Other transfers	59 444.9	69 130.2	116.3
Гадаад шилжүүлэг	Foreign transfers	648.4	1 169.9	180.4
ХӨРӨНГИЙН ЗАРДАЛ	CAPITAL EXPENDITURE	103 852.0	176 252.7	169.7
Дотоод эх үүсвэрээр	From domestic sources	100 011.6	148 168.8	148.2
Хөрөнгө оруулалт	Domestic investment	98 275.1	144 090.2	146.6
Их засварын зардал	Capital Repairs	663.6	1 289.3	194.3
Геологи хайгуулын зардал	Geological survey	1 034.9	1 945.9	188.0
Ойжуулалт, байгаль орчны бусад арга хэмжээ	Forest and other environment expenditure	-	715.4	-
Улсын нөөц бүрдүүлэх зардал	Commodity stocks	38.0	128.0	336.8
Гадаад эх үүсвэрээр	Foreign financed	3 840.4	28 083.9	731.3
ЦЭВЭР ЗЭЭЛ	NET LENDING	368.0	5 930.9	1 611.5
Гадаад зээлээр санхүүжих төсөл	On-lent foreign project loans	9 446.9	2 215.0	23.4
Эргэж төлөгдөх цэвэр зээл	Other lending minus repayments	-9 078.8	3 715.9	-

1.5 УЛСЫН НЭГДСЭН ТӨСВИЙН АЛДАГДЛЫН САНХҮҮЖИЛТ, ЭХ ҮҮСВЭРЭЭР,
жил бүрийн эхний 4 сарын байдлаар
SOURCES TO FINANCING GENERAL GOVERNMENT DEFICIT, as first 4 months of selected years

сая төг mln.tog

Эх үүсвэр	Sources	2013 I-IV	2014 I-IV	$\frac{2014 \text{ I-IV}}{2013 \text{ I-IV}}$ %
АЛДАГДЛЫН САНХҮҮЖИЛТ, ЭХ ҮҮСВЭРЭЭР	FINANCING SOURCES FOR BUDGET DEFICIT	-135 993.5	105 646.9	-
Харилцах болон хадгаламжийн дансны цэвэр өөрчлөлт	Current account and deposit account(net)	-249 285.5	-49 256.7	19.8
Засгийн газрын бонд	Gov't bonds	123 393.6	256 482.7	207.9
Засгийн газрын зээл	Gov't credit	-10 101.6	-58 895.3	583.0
Урьдчилгаа орлогоос орлогод тооцогдсон	Regarded amount from advance revenue	-	-42 683.7	-

1.6 УЛСЫН ТӨСВИЙН ЗАРЛАГА, жил бүрийн эхний 4 сарын байдлаар
EXPENDITURE OF CENTRAL GOVERNMENT, as first 4 months of selected years

Зарлагын төрөл	Types of expenditure	сая төг mln.tog		
		2013 I-IV	2014 I-IV	2014 I-IV / 2013 I-IV %
НИЙТ ЗАРЛАГА БА ЦЭВЭР ЗЭЭЛИЙН ДҮН	TOTAL EXPENDITURE AND NET LENDING	1 150 104.6	1 345 820.3	117.0
УРСГАЛ ЗАРДАЛ	CURRENT EXPENDITURE	1 063 528.1	1 213 384.8	114.1
Бараа, үйлчилгээний зардал	Goods and services	391 365.7	443 680.9	113.4
Цалин, хөлс	Wages and salaries	236 790.8	262 992.3	111.1
Нийгмийн даатгалын шимтгэл	Social security contributions	18 336.9	20 729.7	113.0
Бараа, үйлчилгээний бусад зардал	Purchase of goods and services	136 238.0	159 959.0	117.4
Гэрэл, цахилгааны зардал	Electricity	5 126.9	6 002.1	117.1
Түлш, халаалтын зардал	Heating	15 084.6	16 455.3	109.1
Тээвэр, шатахууны зардал	Fuel and transportation	8 465.2	11 050.1	130.5
Шуудан, холбооны зардал	Communication	1 812.2	2 141.4	118.2
Цэвэр, бохир усны зардал	Water	2 344.7	2 544.9	108.5
Эд хогшил авах зардал	Purchase of stationery, effects	2 945.8	3 488.4	118.4
Нормын хувцас, зөөлөн эдлэл авах зардал	Purchase of uniforms and special clothes	2 583.6	5 718.1	221.3
Хоолны зардал	Food	10 141.7	11 041.5	108.9
Эмийн зардал	Medicine	18 821.2	23 647.2	125.6
Урсгал засвар	Repair	2 484.5	2 595.4	104.5
Байрны түрээс	Rent	3 209.2	4 209.3	131.2
Бараа, үйлчилгээний бусад зардал	Others	63 218.3	71 065.1	112.4
Зээлийн үйлчилгээний төлбөр	Interest payments	28 699.1	106 903.8	372.5
Гадаад зээлийн хүү	External	9 779.2	30 118.2	308.0
Засгийн газрын өрийн бичгийн хүү	Bank restructuring bonds	-	29 995.2	-
Банкны зээл болон бондын хүү	Other domestic	18 919.9	46 790.4	247.3
Татаас ба шилжүүлэг	Subsidies and transfers	643 463.3	662 800.1	103.0
Татаас	Subsidies to public enterprises	163 205.5	143 989.5	88.2
Эрчим хүчний	Energy	8 622.0	6 953.9	80.7
Хотын нийтийн тээврийн	Public transportation	17 178.1	20 900.4	121.7
Улаан буудай, махны татаас	Subsidies of wheat and meat	12 769.8	25 295.5	198.1
Бусад шилжүүлэг	Other transfers	124 635.7	90 839.7	72.9
Орон нутгийн төсөвт өгөх санхүүгийн дэмжлэг	To local government	62 982.3	58 229.2	92.5
Төсөв хоорондын урсгал шилжүүлэг	Current intergovernmental transfers	320 384.7	350 986.8	109.6
Бусад урсгал шилжүүлгүүд	Other current transfers	43 931.5	46 776.9	106.5
Нийгмийн даатгалын зарлага	Social security fund	4.6	-	-
Халамжийн сангийн зарлага	Social assistance fund	28 008.8	28 674.2	102.4
Нөхөн олговор	Reimbursement	-	6.5	-
Хэлмэгдэгсэдийн нөхөн олговор	Repression reimbursement	28.2	22.3	79.2
Бусад урсгал шилжүүлэг	Other current transfers	15 890.0	18 073.9	113.7
бусад шилжүүлэг	Other transfers	52 310.9	61 647.8	117.8
Гадаад шилжүүлэг	Foreign transfers	648.4	1 169.9	180.4
ХӨРӨНГИЙН ЗАРДАЛ	CAPITAL EXPENDITURE	86 208.5	126 504.5	146.7
Дотоод эх үүсвэрээр	From domestic sources	82 371.0	98 420.6	119.5
Хөрөнгө оруулалт	Domestic investment	80 634.4	94 342.0	117.0
Их засварын зардал	Capital Repairs	663.6	1 289.3	194.3
Геологи хайгуулын зардал	Geological survey	1 034.9	1 945.9	188.0
Ойжуулалт, байгаль орчны бусад арга хэмжээ	Forest and other environment expenditure	-	715.4	-
Улсын нөөц бүрдүүлэх зардал	Commodity stocks	38.0	128.0	336.8
Гадаад эх үүсвэрээр	Foreign financed	3 837.5	28 083.9	731.8
ЦЭВЭР ЗЭЭЛ	NET LENDING	368.0	5 930.9	1 611.5
Гадаад зээлээр санхүүжих төсөл	On-lent foreign project loans	9 446.9	2 215.0	23.4
Эргэж төлөгдөх цэвэр зээл	Other lending minus repayments	-9 078.8	3 715.9	-

1.7 УЛСЫН ТӨСВИЙН АЛДАГДЛЫН САНХҮҮЖИЛТ, ЭХ ҮҮСВЭРЭЭР, жил бүрийн эхний 4 сарын байдлаар
SOURCES TO FINANCING CENTRAL GOVERNMENT DEFICIT, as first 4 months of selected years

Эх үүсвэр	Sources	сая төг mln.tog		
		2013 I-IV	2014 I-IV	2014 I-IV / 2013 I-IV %
АЛДАГДЛЫН САНХҮҮЖИЛТ, ЭХ ҮҮСВЭРЭЭР	FINANCING SOURCES FOR BUDGET DEFICIT	63 882.5	195 968.6	306.8
Харилцах болон хадгаламжийн дансны цэвэр өөрчлөлт	Current account and deposit account(net)	-49 314.0	-1 618.8	3.3
Засгийн газрын бонд	Gov't bonds	123 393.6	256 482.7	207.9
Засгийн газрын зээл	Gov't credit	-10 197.1	-58 895.3	577.6

1.8 ОРОН НУТГИЙН ТӨСВИЙН ЗАРЛАГА, жил бүрийн эхний 4 сарын байдлаар
EXPENDITURE OF LOCAL GOVERNMENT, as first 4 months of selected years

		сая төг mln.tog		
Зарлагын төрөл	Types of expenditure	2013 I-IV	2014 I-IV	$\frac{2014 \text{ I-IV}}{2013 \text{ I-IV}}$ %
НИЙТ ЗАРЛАГА БА ЦЭВЭР ЗЭЭЛИЙН ДҮН	TOTAL EXPENDITURE AND NET LENDING	420 815.8	523 030.6	124.3
УРСГАЛ ЗАРДАЛ	CURRENT EXPENDITURE	403 251.6	473 460.1	117.4
Бараа, үйлчилгээний зардал	Goods and services	319 997.1	366 823.0	114.6
Цалин, хөлс	Wages and salaries	198 693.9	214 110.9	107.8
Нийгмийн даатгалын шимтгэл	Social security contributions	21 271.6	23 393.9	110.0
Бараа, үйлчилгээний бусад зардал	Purchase of goods and services	100 031.6	129 318.1	129.3
Гэрэл, цахилгааны зардал	Electricity	3 366.8	4 146.8	123.2
Түлш, халаалтын зардал	Heating	28 322.2	31 575.9	111.5
Тээвэр, шатахууны зардал	Fuel and transportation	4 097.3	4 526.1	110.5
Шуудан, холбооны зардал	Communication	849.0	1 122.0	132.2
Цэвэр, бохир усны зардал	Water	2 346.7	2 437.4	103.9
Эд хогшил авах зардал	Purchase of stationery, effects	1 802.2	1 518.8	84.3
Нормын хувцас, зөөлөн эдлэл авах зардал	Purchase of uniforms and special clothes	590.0	720.6	122.1
Хоолны зардал	Food	16 536.0	19 625.8	118.7
Эмийн зардал	Medicine	992.1	1 051.2	106.0
Урсгал засвар	Repair	1 784.2	2 081.8	116.7
Байрны түрээс	Rent	147.0	218.9	148.9
Бараа, үйлчилгээний бусад зардал	Others	39 198.1	60 292.8	153.8
Татаас ба шилжүүлэг	Subsidies and transfers	83 254.5	106 637.1	128.1
Татаас	Subsidies to public enterprises	946.3	1 236.2	130.6
Эрчим хүчний	Energy	265.0	876.4	330.7
Хотын нийтийн тээврийн	Public transportation	31.9	61.9	194.1
Бусад шилжүүлэг	Other transfers	649.3	297.8	45.9
Төсөв хоорондын бусад шилжүүлэг	Other intergovernmental transfers	4 900.0	11 400.0	232.7
Бусад урсгал шилжүүлгүүд	Other current transfers	70 274.3	86 518.5	123.1
Халамжийн сангийн зарлага	Social assistance fund	58 437.8	63 873.8	109.3
Нөхөн олговор	Reimbursement	12.0	-	-
Бусад урсгал шилжүүлэг	Other current transfers	11 824.6	22 644.7	191.5
бусад шилжүүлэг	Other transfers	7 133.9	7 482.4	104.9
ХӨРӨНГИЙН ЗАРДАЛ	CAPITAL EXPENDITURE	17 564.2	49 570.5	282.2
Дотоод эх үүсвэрээр	From domestic sources	17 561.3	49 570.5	282.3
Хөрөнгө оруулалт	Domestic investment	17 561.3	49 570.5	282.3
Гадаад эх үүсвэрээр	Foreign financed	2.9	-	-

1.9 ОРОН НУТГИЙН ТӨСВИЙН АЛДАГДЛЫН САНХҮҮЖИЛТ, ЭХ ҮҮСВЭРЭЭР, жил бүрийн эхний 4 сарын байдлаар
SOURCES TO FINANCING LOCAL GOVERNMENT DEFICIT, as first 4 months of selected years

		сая төг mln.tog		
Эх үүсвэр	Sources	2013 I-IV	2014 I-IV	$\frac{2014 \text{ I-IV}}{2013 \text{ I-IV}}$ %
АЛДАГДЛЫН САНХҮҮЖИЛТ, ЭХ ҮҮСВЭРЭЭР	FINANCING SOURCES FOR BUDGET DEFICIT	-155 843.5	-127 134.0	81.6
Харилцах болон хадгаламжийн дансны цэвэр өөрчлөлт	Current account and deposit account(net)	-155 939.0	-127 134.0	81.5
Засгийн газрын зээл	Gov't credit	95.5	-	-

1.10 ОРОН НУТГИЙН ТӨСВИЙН ОРЛОГО, аймаг, нийслэлээр, жил бүрийн эхний 4 сарын байдлаар
REVENUE OF LOCAL GOVERNMENT, by aimags and the capital, as first 4 months of selected years

Аймаг, нийслэл <i>Aimags and the Capital</i>	сая төг <i>mln. tog</i>									
	Нийт орлого <i>Total revenue</i>		Орон нутгийн төсвийн орлого <i>Local government revenue</i>		Улсын төсвөөс олгож байгаа санхүүгийн <i>Grants from Central Gov</i>		Тусгай зориулалтын шилжүүлэг <i>Transfer for a specific activities</i>		Орон нутгийн хөгжлийн нэгдсэн <i>Transfer income from local development</i>	
	2013 I-IV	2014 I-IV	2013 I-IV	2014 I-IV	2013 I-IV	2014 I-IV	2013 I-IV	2014 I-IV	2013 I-IV	2014 I-IV
БҮГД/TOTAL	576 659.3	650 164.6	193 292.3	240 948.6	62 982.3	58 229.2	277 332.8	318 573.0	43 051.9	32 413.8
	Баруун бүс		Western region							
Дүн/Subtotal	93 670.5	101 239.6	8 004.7	12 861.8	20 910.8	19 472.6	55 608.6	62 130.6	9 146.4	6 774.6
БӨ/BO	21 196.4	22 818.7	1 324.7	2 390.1	4 819.1	4 300.0	13 509.7	15 033.7	1 542.9	1 094.9
ГО/GO	16 788.3	20 069.5	1 752.4	3 892.6	3 493.6	3 297.4	9 526.2	10 905.6	2 016.1	1 974.0
ЗА/ZA	18 415.5	18 102.0	1 569.2	1 046.3	4 525.5	3 875.2	10 145.4	11 999.1	2 175.4	1 181.4
УВ/UV	18 831.2	20 043.1	1 536.0	2 141.1	4 184.8	4 150.0	11 475.0	12 595.0	1 635.4	1 157.1
ХО/ХНО	18 439.2	20 206.1	1 822.5	3 391.7	3 887.8	3 850.0	10 952.3	11 597.2	1 776.7	1 367.3
	Хангайн бүс		Khangai region							
Дүн/Subtotal	122 071.2	132 231.8	23 904.2	27 004.7	21 720.9	21 490.4	66 047.8	74 938.5	10 398.3	8 798.1
АР/АР	19 718.6	20 805.6	1 786.3	1 906.9	4 486.9	4 433.2	11 024.4	13 207.0	2 421.0	1 258.5
БХ/ВКН	18 978.9	20 836.2	1 526.4	1 667.8	4 787.6	4 820.4	10 607.6	12 638.8	2 057.3	1 709.1
БУ/БУ	14 635.8	15 644.5	5 782.0	5 299.3	0.0	789.2	7 366.7	8 353.2	1 487.1	1 202.8
ОР/ОР	20 807.7	23 649.1	10 952.3	12 544.0	0.0	0.0	8 340.8	10 032.4	1 514.6	1 072.8
ӨВ/ОВ	21 376.4	23 415.9	1 889.8	2 821.8	4 872.5	4 812.4	12 679.2	13 982.2	1 934.8	1 799.5
ХӨ/КНС	26 553.8	27 880.5	1 967.4	2 764.9	7 573.9	6 635.2	16 029.0	16 724.8	983.5	1 755.5
	Төвийн бүс		Central region							
Дүн/Subtotal	112 956.3	118 759.5	33 680.0	38 205.7	11 503.2	8 825.0	56 953.6	63 550.1	10 819.5	8 178.7
ГС/ГС	5 131.4	4 407.2	1 468.0	1 082.2	440.8	116.8	2 017.9	2 360.0	1 204.6	848.2
ДА/ДА	18 202.8	16 999.3	4 981.1	5 750.7	1 906.4	0.0	9 921.5	10 277.8	1 393.8	970.9
ДО/ДО	13 487.0	14 118.5	4 754.0	4 614.4	0.0	0.0	7 089.2	8 341.1	1 643.9	1 163.0
ДУ/ДУ	11 821.1	12 583.3	972.0	1 039.0	2 931.7	3 140.4	6 292.7	7 162.2	1 624.7	1 241.6
ӨМ/ОМ	24 398.0	28 061.6	14 852.3	17 682.5	0.0	0.0	7 576.7	8 554.9	1 969.0	1 824.2
СЭ/СЕ	20 516.2	21 618.2	4 216.3	4 593.0	2 349.2	1 980.6	12 505.0	14 006.3	1 445.6	1 038.3
ТӨ/ТО	19 399.8	20 971.4	2 436.2	3 443.9	3 875.1	3 587.2	11 550.6	12 847.8	1 537.9	1 092.5
	Зүүн бүс		Eastern region							
Дүн/Subtotal	45 403.9	50 433.3	6 116.2	8 929.0	8 847.4	8 441.2	24 731.7	29 116.4	5 708.6	3 946.7
ДД/ДД	15 466.4	16 841.3	2 637.7	3 224.3	2 703.1	2 083.2	8 324.9	9 986.1	1 800.7	1 547.7
СҮ/СУ	13 761.5	15 874.8	1 832.1	3 197.6	2 894.6	2 971.8	7 335.9	8 501.7	1 698.9	1 203.7
ХЭ/КНЕ	16 176.0	17 717.2	1 646.4	2 507.1	3 249.7	3 386.2	9 070.9	10 628.5	2 209.0	1 195.3
	Улаанбаатар		Ulaanbaatar							
УБ/УВ	202 557.3	247 500.4	121 587.2	153 947.3	0.0	0.0	73 991.1	88 837.4	6 979.1	4 715.7

1.11 ОРОН НУТГИЙН ТӨСВИЙН ЗАРЛАГА, аймаг, нийслэлээр, жил бүрийн эхний 4 сарын байдлаар
EXPENDITURE OF LOCAL GOVERNMENT, by aimags and the capital, as first 4 months of selected years

Аймаг, нийслэл <i>Aimags and the Capital</i>	сая төг <i>mln. tog</i>					
	Нийт зарлага <i>Total expenditure</i>		Орон нутгийн төсвийн зарлага <i>Local government expenditure</i>		Орон нутгийн төсвөөс улсын төсөвт төвлөрүүлэх орлого <i>Grants to Central Gov't</i>	
	2013 I-IV	2014 I-IV	2013 I-IV	2014 I-IV	2013 I-IV	2014 I-IV
БҮГД/TOTAL	420 815.8	523 030.6	415 915.8	511 630.6	4 900.0	11 400.0
	Баруун бүс		Western region			
Дүн/Subtotal	73 373.0	86 641.3	73 373.0	86 641.3	-	-
БӨ/BO	15 955.1	20 282.6	15 955.1	20 282.6	-	-
ГО/GO	12 117.9	14 548.0	12 117.9	14 548.0	-	-
ЗА/ZA	15 815.5	16 272.4	15 815.5	16 272.4	-	-
УВ/UV	14 564.9	17 844.5	14 564.9	17 844.5	-	-
ХО/ХНО	14 919.5	17 693.8	14 919.5	17 693.8	-	-
	Хангайн бүс		Khangai region			
Дүн/Subtotal	93 747.2	111 556.7	92 247.2	111 556.7	1 500.0	-
АР/АР	14 836.6	17 895.2	14 836.6	17 895.2	-	-
БХ/ВКН	15 791.1	19 499.5	15 791.1	19 499.5	-	-
БУ/БУ	10 511.8	13 478.9	10 511.8	13 478.9	-	-
ОР/ОР	14 555.3	16 228.0	13 055.3	16 228.0	1 500.0	-
ӨВ/ОВ	17 763.5	20 099.4	17 763.5	20 099.4	-	-
ХӨ/КНС	20 289.0	24 355.7	20 289.0	24 355.7	-	-
	Төвийн бүс		Central region			
Дүн/Subtotal	83 128.6	106 914.2	82 728.6	104 514.2	400.0	2 400.0
ГС/ГС	3 207.4	4 280.5	3 207.4	4 280.5	-	-
ДА/ДА	12 918.2	13 714.6	12 918.2	13 714.6	-	-
ДО/ДО	10 252.4	12 064.0	10 252.4	12 064.0	-	-
ДУ/ДУ	8 218.7	10 105.7	8 218.7	10 105.7	-	-
ӨМ/ОМ	15 179.7	29 338.4	14 779.7	26 938.4	400.0	2 400.0
СЭ/СЕ	17 093.9	19 074.9	17 093.9	19 074.9	-	-
ТӨ/ТО	16 258.4	18 336.0	16 258.4	18 336.0	-	-
	Зүүн бүс		Eastern region			
Дүн/Subtotal	36 805.8	46 347.8	36 805.8	46 347.8	-	-
ДД/ДД	12 554.7	14 703.6	12 554.7	14 703.6	-	-
СҮ/СУ	11 012.1	16 192.9	11 012.1	16 192.9	-	-
ХЭ/КНЕ	13 238.9	15 451.3	13 238.9	15 451.3	-	-
	Улаанбаатар		Ulaanbaatar			
УБ/УВ	133 761.2	171 570.6	130 761.2	162 570.6	3 000.0	9 000.0