

**МОНГОЛ УЛСЫН  
ҮНДЭСНИЙ СТАТИСТИКИЙН ХОРОО**

**МОНГОЛ УЛСЫН НИЙГЭМ,  
ЭДИЙН ЗАСГИЙН БАЙДАЛ**

**2 сар  
2014**

Улаанбаатар хот

---

---

## ГАРЧИГ

Ерөнхий тэмдэглэл .....	3
Аргачлалын тайлбар .....	4
Товч танилцуулга .....	10
Үндсэн үзүүлэлтүүд .....	23
I. Хөдөлмөр .....	24
II. Өрхийн орлого, зарлага .....	35
III. Нийгмийн даатгал, халамж .....	38
IV. Эрүүл мэнд .....	40
V. Байгаль орчин .....	44
VI. Гэмт хэрэг .....	46
VII. Мөнгө, банк, даатгал .....	50
VIII. Төрийн санхүү .....	57
IX. Төлбөрийн тэнцэл .....	60
X. Гадаад худалдаа .....	62
XI. Үнэ .....	73
XII. Хөдөө аж ахуй .....	94
XIII. Аж үйлдвэр .....	96
XIV. Тээвэр .....	101
Хавсралт .....	103

**Ерөнхий тэмдэглэл****I. Товчилсон тэмдэглэгээ:**

АР	Архангай
БӨ	Баян-Өлгий
БХ	Баянхонгор
БУ	Булган
ГО	Говь-Алтай
ДО	Дорноговь
ДД	Дорнод
ДУ	Дундговь
ЗА	Завхан
ӨВ	Өвөрхангай
ӨМ	Өмнөговь
СҮ	Сүхбаатар
СЭ	Сэлэнгэ
ТӨ	Төв
УВ	Увс
ХО	Ховд
ХӨ	Хөвсгөл
ХЭ	Хэнтий
ДА	Дархан-Уул
УБ	Улаанбаатар
ОР	Орхон
ГС	Говьсүмбэр

**II. Саруудыг ром тоогоор тэмдэглэв**  
(I, II, III, IV, V... г.м)

Тухайн сарыг оруулсан жилийн эхнээс өсөн нэмэгдэх дүнг харуулахдаа I-IV, I-XI зэргээр илэрхийлэв.

**III. Дараах тэмдэглэлийг ашиглав:**

...	мэдээлэл байхгүй
0.0	маш бага тоо
-	гүйцэтгэл байхгүй.

Г “Үүнээс” гэдгийг харуулах бөгөөд зарим тохиолдолд тухайн үзүүлэлтийн бүрэлдэхүүн хэсгүүдийн нийлбэр нэгдсэн дүнтэй тэнцэхгүй байж болно.

IV. Орон дэвшүүлэлтээс хамаарч зарим үзүүлэлтийн нийлбэр нь дүнтэйгээ, бүтцийг хувиар илэрхийлэхэд 100 хувиас бага зэрэг зөрүүтэй байж болно.

## Аргачлалын тайлбар

### Хөдөлмөр

Эдийн засгийн идэвхтэй хүн ам (ажиллах хүч)-д тухайн цаг хугацаанд бүтээгдэхүүн үйлдвэрлэх, үйлчилгээ үзүүлэхэд ажиллах хүчээ нийлүүлж байгаа ажиллагч, нийлүүлэхэд бэлэн байгаа ажилгүй иргэдийг хамруулна.

Ажиллагч гэж цалин хөлс, орлого олох зорилгоор эдийн засгийн үйл ажиллагаанд оролцож, хөдөлмөр эрхлэлтийн аль нэг хэв шинж (статус)-д хамрагдаж буй иргэнийг ойлгоно. Цалин хөлс, орлого олох зорилгоор эдийн засгийн үйл ажиллагаанд сүүлийн долоо хоногт нэгээс дээш цагаар оролцсон иргэнийг ажиллагчдад хамруулна.

Бүртгэлтэй ажилгүй иргэдэд Монгол Улсын хуулиар зөвшөөрөгдсөн хөдөлмөрлөх насны, хөдөлмөр эрхлэх чадвартай, цалин хөлстэй ажил болон хувиараа хөдөлмөр эрхэлдэггүй, тухайн үед ажиллахад бэлэн, цалин хөлстэй ажил идэвхтэй хайж байгаа хөдөлмөр, халамжийн үйлчилгээний хэлтэс, хөдөлмөрийн төв бирж, хөдөлмөрийн хувийн биржид бүртгүүлсэн ажилгүй иргэдийг хамруулна.

Аж үйлдвэрийн салбарын хөдөлмөрийн бүтээмжийг 2005 оны зэрэгцүүлэх үнээр тооцохдоо зэрэгцүүлэх үнээрх нийт үйлдвэрлэлийн хэмжээг ажиллагчдын дундаж тоонд хуваана.

Тайлант хугацаанд олгосон цалин, түүнтэй адилтгах орлогын нийт хэмжээг ажиллагчдын дундаж тоонд хувааж, аж ахуйн нэгж, байгууллагын ажиллагчдын сарын дундаж цалинг тооцно. Цалин, түүнтэй адилтгах орлогод үндсэн цалин, нэмэгдэл хөлс, шагнал урамшуулал, цалинтай адилтгах бусад орлогыг оруулна.

### Өрхийн орлого, зарлага

Үндэсний статистикийн хороо 1966 оноос эхлэн Өрхийн орлого, зарлагын судалгааг явуулж байгаа бөгөөд 2007 оны 7 дугаар сарын 1-нээс Өрхийн орлого, зарлагын судалгаа, Амьжиргааны түвшний түүвэр судалгааг нэгтгэн “Өрхийн нийгэм, эдийн засгийн судалгаа”-г Монгол Улсын нийт өрхийг төлөөлөх улиралд 2808, жилд 11232 өрхийг түүвэрлэн авч, тэдгээр өрхийн гишүүдийн нас, хүйс, боловсрол, ажил эрхлэлтийн байдал, өрхийн орлого, зарлага, хэрэглээний хэмжээ, сууцны нөхцөлийн талаарх тоо мэдээллийг

цуглуулан явуулж байна.

Өрхийн нийт орлогыг өрхийн мөнгөн орлого дээр өрхийн өөрийн аж ахуйгаас бэлтгэж хэрэглэсэн болон бусдаас үнэгүй авч хэрэглэсэн зүйлсийг тухайн орон нутгийн зах зээлийн дундаж үнээр үнэлсэн мөнгөн дүнг нэмж тодорхойлно.

Өрхийн мөнгөн орлого цалин хөлс; тэтгэвэр, тэтгэмж, нөхөн олговор; хувийн аж ахуйн орлого болон бусад орлогоос бүрдэнэ. Хувийн аж ахуйн орлогод мал аж ахуйн болон газар тариалангийн үйлдвэрлэлийн орлого; хөдөө аж ахуйн бус үйлдвэрлэл, үйлчилгээний орлогыг оруулна.

Өрхийн нийт зарлагыг өрхийн мөнгөн зарлага дээр өрхийн өөрийн аж ахуйгаас бэлтгэж хэрэглэсэн болон бусдаас үнэгүй авч хэрэглэсэн зүйлсийг тухайн орон нутгийн зах зээлийн дундаж үнээр үнэлсэн мөнгөн дүнг нэмж тодорхойлно.

Өрхийн мөнгөн зарлагад хүнсний бүтээгдэхүүний; хүнсний бус бараа, үйлчилгээний; бусдад өгсөн бэлэг, тусламж болон бусад зарлага багтана.

Нэг өрхөд ногдох сарын дундаж орлого, зарлагыг улирлын турш уг судалгаанд хамрагдсан өрхийн сарын дунджаар тооцсон.

### Нийгмийн даатгал, халамж

Нийгмийн даатгал нь иргэн болон төр, аж ахуйн нэгж, байгууллагаас зохих журмын дагуу шимтгэл төлж, нийгмийн даатгалын сан бүрдүүлэх, даатгуулагч өндөр наслах, хөдөлмөрийн чадвараа алдах, өвчлөх, ажилгүй болоход өөрт нь, тэрчлэн даатгуулагч нас барахад түүний асрамжид байсан хүмүүст хууль тогтоомжид заасан тэтгэвэр, тэтгэмж, төлбөр өгөх агуулга бүхий нийгэм, эдийн засгийн арга хэмжээ юм. Тэтгэврийн, тэтгэмжийн, эрүүл мэндийн, үйлдвэрлэлийн осол, мэргэжлээс шалтгаалсан өвчний, ажилгүйдлийн даатгал гэсэн төрлөөс нийгмийн даатгал бүрдэнэ.

Нийгмийн даатгалын сан нь ажил олгогч, даатгуулагчийн хөдөлмөрийн хөлс, түүнтэй адилтгах орлогоос тэтгэвэр, тэтгэмж, төлбөр, үйлчилгээнд зарцуулах болон нийгмийн даатгалын үйл ажиллагааны зардлыг нөхөх зорилгоор төлсөн шимтгэлийн орлого, бусад эх үүсвэрээс бүрдэнэ.

Нийгмийн даатгалын тухай хууль болон гэрээний үндсэн дээр нийгмийн даатгалын санд нийгмийн даатгалын шимтгэл төлж даатгуулсан, нийгмийн даатгалын

сангаас тэтгэвэр, тэтгэмж, төлбөр авах эрх бүхий этгээдийг даатгуулагчаар тооцно.

Тэтгэвэр нь даатгуулагчийг өндөр наслахад насан туршид нь, хөгжлийн бэрхшээлтэй болоход хөдөлмөрийн чадвар нь сэргээгдэх хүртэл, эсхүл өндөр насны тэтгэвэр авах насанд хүртэл, нас барахад нь түүний гэр бүлийн хөдөлмөрийн чадваргүй гишүүд /хүүхэд 16 нас, сургуульд суралцаж байгаа бол 19 нас хүртэл /-ийн нийгмийн баталгааг хангах зорилгоор нийгмийн даатгалын сангаас олгох мөнгөн хөрөнгө байна.

Тэтгэмж нь хөдөлмөрийн чадвараа түр алдах ,жирэмслэх, амаржих, нас барах тохиолдолд даатгуулагчид нийгмийн даатгалын сангаас нэг удаа олгох мөнгөн хөрөнгө байна.

Нийгмийн халамжийн дэмжлэг туслалцаа шаардлагатай хүнд хуульд заасан тэтгэвэр, нөхцөлт мөнгөн тэтгэмж олгох, олон нийтийн оролцоонд түшиглэсэн халамжийн болон төрөлжсөн асрамжийн үйлчилгээ үзүүлэх үйл ажиллагааг нийгмийн халамж гэнэ.

### Эрүүл мэнд

Жирэмслэлтийн хугацаанаас хамаарахгүйгээр ердийн төрөлтөөр эсвэл мэс ажилбараар ургийг умайнаас гарган авсны дараа нярай амьсгалж байсан, эсвэл амьдын бусад ямар нэгэн шинж тэмдэг, өөрөөр хэлбэл, зүрхний цохилт, хүйний судасны лугшилт, булчингийн тодорхой хөдөлгөөн илэрч байвал хүй эсвэл эхэсийг салгасан эсэхийг харгалзахгүйгээр амьд төрөлтөд тооцно.

Амьд төрсөн 1000 хүүхдэд ногдох нялхсын эндэгдлийг тодорхойлохдоо тухайн хугацаанд 1 хүртэлх насандаа эндсэн хүүхдийн тоог амьд төрсөн хүүхдийн тоонд харьцуулна.

Амьд төрсөн 1000 хүүхдэд ногдох хүүхдийн эндэгдлийг тооцохдоо тухайн хугацаанд 5 хүртэлх насандаа эндсэн хүүхдийн тоог амьд төрсөн хүүхдийн тоонд хуваана.

Эндсэн эхийн тоонд жирэмсний хугацаанд болон төрөх үедээ эсвэл төрснөөс хойш 42 хоногийн дотор жирэмслэлтийн байрлал, үргэлжилсэн хугацаанаас үл хамааран жирэмслэлт, төрөлт болон түүнийг удирдахтай холбоо бүхий шалтгаанаар эндсэн эхийг хамааруулна.

Халдварт өвчний өвчлөлийн 10000

хүнд ногдох түвшинг тооцохдоо тайлант хугацаанд амбулаторийн үзлэгээр шинээр бүртгэгдсэн нийт халдварт өвчний тохиолдлын тоог тухайн хугацааны хүн амын тоонд харьцуулна.

### Байгаль орчин

Агаарын бохирдол гэж агаар мандалд нэг буюу хэд хэдэн химийн бодис дагнасан буюу хавсарсан байдлаар хүн, амьтан, ургамлын аймгийн амьдрал, ахуйн нөхцөл, үйл ажиллагаанд сөрөг нөлөөлөл үзүүлж, стандартаар тогтоосон хүлцэх хэм хэмжээнээс давсан агаар дахь бохирдуулах бодис тодорхой хугацаагаар байхыг ойлгоно.

Хүлцэх агууламж гэж хүний эрүүл мэндэд сөрөг нөлөө үзүүлэхгүй байх агаар дахь химийн бохирдуулагчийн зөвшөөрөгдөх хэмжээг ойлгоно.

Зөвшөөрөгдөх түвшин гэж хүний эрүүл мэндэд сөрөг нөлөө үзүүлэхгүй байх агаар дахь физикийн бохирдуулагчийн зөвшөөрөгдөх түвшинг ойлгоно.

### Аюулт үзэгдэл, осол

Гамшиг гэж аюулт үзэгдэл, техникийн холбогдолтой осол, алан хядах ажиллагаа, дэлбэрэлтийн улмаас олон хүний эрүүл мэнд, амь нас хохирох, мал, амьтан олноор хорогдох, эд хөрөнгө, хүрээлэн байгаа орчинд улс, орон нутгийн дотоод нөөц боломжоос давсан хохирол учрахыг хэлнэ.

Аюулт үзэгдэл гэж хүчтэй цасан болон шороон шуурга, ган, зуд, үер, газар хөдлөлт, цөлжилт болох, гал түймэр, хүн, мал, амьтны болон ургамлын гоц халдварт өвчин гарах, хортон мэрэгчид тархах зэргийг хамруулан ойлгоно.

Техникийн холбогдолтой осол гэж үйлдвэрлэл, технологийн горим зөрчигдсөнөөс тоног төхөөрөмж, барилга, байгууламж, шугам, сүлжээ эвдрэх, тээврийн хэрэгсэл осолдох сүйрэх, цацраг идэвхт болон химийн хорт бодис алдагдах зэргийг хамруулан ойлгоно.

### Гэмт хэрэг

Эрүүгийн хариуцлага хүлээлгэхээр Монгол Улсын Эрүүгийн хуульд заасан, нийгэмд аюултай, гэм буруутай үйлдэл, эс үйлдэхгүйг гэмт хэрэг гэнэ.

Гэмт хэргийн нийгмийн шинж чанар, аюулын хэр хэмжээ, оногдуулж болох ялын

хүнд, хөнгөнийг харгалзан гэмт хэргийг хөнгөн, хүндэвтэр, хүнд, онц хүнд гэж ангилна.

Гэмт хэргийн тоог Монгол Улсын Эрүүгийн хуульд заасны дагуу гэмт хэргийн төрлөөр нэгтгэн гаргаж байна.

Тухайлбал:

- Хүний амь бие, эрүүл мэндийн эсрэг гэмт хэрэг;
- Хүүхэд, гэр бүл, нийгмийн ёс суртахууны эсрэг гэмт хэрэг;
- Өмчлөх эрхийн эсрэг гэмт хэрэг;
- Үндэсний аюулгүй байдлын эсрэг гэмт хэрэг;
- Нийгмийн аюулгүй байдлын эсрэг гэмт хэрэг;
- Хүн амын эрүүл мэндийн эсрэг гэмт хэрэг;
- Тээврийн хэрэгслийн хөдөлгөөний аюулгүй байдал, ашиглалтын журмын эсрэг гэмт хэрэг;
- Шүүн таслах ажиллагааны эсрэг гэмт хэрэг;
- Байгаль хамгаалах журмын эсрэг гэмт хэрэг;
- Бусад гэмт хэрэг.

18 ба түүнээс дээш насны 10000 хүнд ногдох бүртгэгдсэн гэмт хэргийн тоог тодорхойлохдоо нийт бүртгэгдсэн гэмт хэргийн тоог 18 ба түүнээс дээш насны хүн амын дундаж тоонд харьцуулна.

Дор дурьдсан этгээдэд хэрэг бүртгэгч, мөрдөн байцаагч эрүүгийн хэрэг үүсгэж, үндэслэл бүхий тогтоол гаргасан бол сэжигтнээр тооцно. Үүнд:

- Уг этгээдийг гэмт хэрэг үйлдэж байх үед буюу үйлдсэн дор нь барьсан;
- Гэмт хэрэг үйлдсэн этгээдийг хохирогч буюу харсан хүн шууд заасан;
- Уг этгээдийн бие, хувцас, эд зүйл, орон байранд гэмт хэргийн ул мөр тодорхой илэрч олдсон;
- Уг этгээд хэргээ илчлэн ирсэн;
- Гэмт хэрэгт сэрдэгдэх үндэслэл бүхий бусад баримт байгаа бол.

Хэрэг бүртгэгч, мөрдөн байцаагч тогтоол үйлдэж, ял сонсгосон этгээдийг яллагдагчаар тооцно.

### **Мөнгө, банк, даатгал**

Гүйлгээнд гаргасан бэлэн мөнгийг банкнаас гадуурх мөнгө болон банкны касс дахь бэлэн мөнгөний нийлбэрээр тооцно.

Бага мөнгө /M1/-ийг банкнаас гадуурх мөнгө болон төгрөгийн харилцах дансан дахь мөнгөний нийлбэрээр тодорхойлно.

Банкнаас гадуурх мөнгийг тооцохдоо Төв банкнаас гүйлгээнд гаргасан цаасан болон зоосон мөнгөнөөс банкуудын эзэмшиж буй цаасан болон зоосон мөнгийг хасна.

Төгрөгийн харилцах дансан дахь мөнгийг иргэд, аж ахуйн нэгж, байгууллагын төгрөгийн харилцах дансны үлдэгдлийн нийлбэрээр тооцно.

Бараг мөнгийг төгрөгийн болон гадаад валютын хадгаламж, валютын харилцах, цэвэршүүлсэн алтны харилцах, хадгаламжийн сертификатын нийлбэрээр тодорхойлно.

Төгрөг болон валютын хадгаламжийг иргэд, аж ахуйн нэгж, байгууллагын төгрөг, валютын хадгаламжийн үлдэгдлийн нийлбэрээр тооцно.

Валютын харилцахыг иргэд, аж ахуйн нэгж, байгууллагын валютын харилцах дансны үлдэгдлийн нийлбэрээр тооцно.

Мөнгөний нийлүүлэлтэд зөвхөн цэвэршүүлсэн алтны харилцах дансны үлдэгдэл хамрагдах бөгөөд бусад үнэт металлын харилцах дансны үлдэгдлийг хамруулахгүй.

Хадгаламжийн сертификатыг арилжааны банкнаас гаргасан иргэд, аж ахуйн нэгж, байгууллагын эзэмшиж буй хадгаламжийн сертификатаар тооцно.

Мөнгөний нийлүүлэлт /M2/-ийг банкнаас гадуурх мөнгө, төгрөгийн болон валютын харилцах, хадгаламж, цэвэршүүлсэн алтны харилцах, хадгаламжийн сертификатын нийлбэрээр тооцно. Өөрөөр хэлбэл, бага мөнгө болон бараг мөнгөний нийлбэрээр тодорхойлно.

Нөөц мөнгө /M0/-ийг банкны касс байгаа бэлэн мөнгө, банкнаас гадуурх мөнгө болон Монголбанк дахь банкуудын төгрөг, валютын харилцах, валютын хадгаламжийн нийлбэрээр тодорхойлно.

Хэвийн зээл гэж төлөвлөгдсөн хугацаанд байгаа зээл, түүний хүүг ойлгоно.

Хугацаа хэтэрсэн зээлийг зээл, хүүгийн хугацаа 90 хүртэл хоног хэтэрсэн зээлээр тодорхойлогдоно.

Чанаргүй зээлийг хэвийн бус, эргэлзээтэй, муу зээл буюу зээл, хүүгийн хугацаа 91-ээс дээш хоног хэтэрсэн зээлээр тооцож гаргана.

Гадаад валютын албан нөөцөд Монголбанкны эзэмшилд байгаа, захиран зарцуулахад бэлэн, чөлөөтэй хөрвөдөг гадаад валют хамрагдана.

Үнэт цаас гэж Засгийн газар болон бусад эрх бүхий этгээдээс гаргасан өрийн

бичиг /бонд/, компаний бүх төрлийн хувьцаа, компаний гаргасан, эсхүл гаргахаар санал болгож буй хувьцааг худалдах, худалдан авах эрхийн бичиг (опцион), хөрөнгө оруулалтын сангийн хувьцаа, түүнчлэн Санхүүгийн зохицуулах хорооноос “Үнэт цаасны зах зээлийн тухай” Монгол Улсын хуульд нийцүүлэн үнэт цаас гэж тодорхойлсон баримтыг;

Өрийн бичиг (бонд) гэж тодорхой хугацааны дараа үндсэн төлбөр болон хүүг мөнгөн, эсхүл тодорхой эд хөрөнгө, эд хөрөнгийн эрхийн хэлбэрээр эргүүлэн төлөх үүргийг гэрчилсэн үнэт цаасыг;

Хувьцаа гэж компанид хөрөнгө оруулж, түүнийг үндэслэн хувь нийлүүлэгчдийн хуралд оролцож санал өгөх, ногдол ашиг авах, компанийг татан буулгасны дараа үлдсэн эд хөрөнгийг худалдан борлуулснаас олсон орлогоос хувь хүртэх болон хуулиар тогтоосон бусад эрхийг гэрчилсэн үнэт цаасыг;

Брокерийн үйл ажиллагаа гэж үнэт цаасны зах зээлд бусдын нэрийн өмнөөс үнэт цаасыг зуучлан худалдах, худалдан авах ажиллагааг;

Дилерийн үйл ажиллагаа гэж үнэт цаасны зах зээлд ашиг олох зорилгоор үнэт цаасыг өөрийн хөрөнгөөр худалдан авах, худалдах, арилжих ажиллагааг;

Хэлцэл гэж үнэт цаасыг худалдах захиалгын үнийн саналыг худалдан авах иргэд, аж ахуйн нэгж, байгууллага зөвшөөрснөөр үнэт цаас арилжаалахыг;

Бүртгэлтэй компаний тоо гэж Монголын хөрөнгийн биржид бүртгэлтэй, хувьцааны арилжааг идэвхтэй хийдэг хувьцаат компаний тоог ойлгоно.

Зах зээлийн үнэлгээг Хөрөнгийн биржид бүртгэлтэй хувьцаат компаний нийтэд гаргасан үнэт цаасны тоо, тухайн өдрийн үнэт цаасны арилжааны хаалтын ханшны үржвэрээр тодорхойлно.

ТОП -20 индекс нь үнэт цаасны үнийн ерөнхий өөрчлөлтийг илэрхийлэх бөгөөд Хөрөнгийн биржид бүртгэлтэй хувьцаат компаниудын үнэт цаасны зах зээлийн үнэлгээ, үнэт цаасны өсөлт, бууралтаар үнэт цаасны зах зээлийн ерөнхий чиг хандлагыг тодорхойлно. Индексийг дараахь томъёогоор тооцно.

$$I = \frac{P}{C} * 100$$

*I* - Тухайн өдрийн индекс

*P* - Тухайн өдрийн зах зээлийн үнэлгээ

*C* - Зах зээлийн суурь үнэлгээ

## Төрийн санхүү

Монгол Улсын нэгдсэн төсөв нь улсын төсөв, орон нутгийн төсөв, хүний хөгжил сангийн төсөв болон нийгмийн даатгалын сангийн төсвөөс бүрдэнэ.

Улсын Их Хурал (УИХ)-аас батлан Засгийн газар бүрдүүлж зарцуулах төсөв нь улсын төсөв, Иргэдийн Төлөөлөгчдийн Хурлаас батлан аймаг, нийслэл, сум, дүүргийн Засаг дарга бүрдүүлж зарцуулах төсөв нь орон нутгийн төсөв байна.

Төсвийн орлого нь тогтворжуулалтын сангийн болон тэнцвэржүүлсэн орлогоос бүрдэнэ.

Тэнцвэржүүлсэн орлого нь урсгал орлого, хөрөнгийн орлого, тусламжийн орлогоос бүрдэнэ. Татварын болон татварын бус орлогоос урсгал орлого бүрдэнэ.

Татварын орлогод орлогын албан татвар, нийгмийн даатгалын шимтгэл, хураамж, өмчийн татвар, дотоодын бараа, үйлчилгээний татвар, гадаад худалдааны татварын орлого болон бусад татвар орно. Төрийн өмчийн оролцоотой аж ахуйн нэгжийн төрийн өмчид ногдох хувьцааны ногдол ашиг, хүү, торгуулийн орлого, түрээсийн орлого, төсөвт газрын өөрийн орлого болон татварын бус бусад орлогоос татварын бус орлого бүрдэнэ.

Төсвийн зарлагыг урсгал зардал, хөрөнгийн зардал, цэвэр зээл гэж ангилна. Бараа, үйлчилгээний зардал, зээлийн үйлчилгээний төлбөр, татаас ба урсгал шилжүүлгээс урсгал зардал бүрдэнэ.

УИХ-аас 2010 оны 6 сарын 24-ний өдөр батлагдсан Төсвийн тогтвортой байдлын тухай хуулийн 4.1.5-т нэгдсэн төсвийн тэнцвэржүүлсэн орлого нь гол нэр төрлийн эрдэс баялгийн тэнцвэржүүлсэн орлого, нэгдсэн төсвийн суурь орлогын нийлбэр гэж заасны дагуу нэгдсэн төсвийн тэнцвэржүүлсэн орлого, тэнцлийг тооцож байна. Гол нэр төрлийн эрдэс баялаг гэж жилийн нэгдсэн төсвийн орлогын гурав ба түүнээс дээш хувийг нь бүрдүүлж байгаа тухайн төрлийн эрдэс баялгийг ойлгоно. Гол нэр төрлийн эрдэс баялгийн тэнцвэржүүлсэн орлого гэж жилийн нэгдсэн төсвийн орлогын гурав ба түүнээс дээш хувийг бүрдүүлж байгаа тухайн ямар төрлийн эрдэс баялгаас уг хуулийн 11.1.3-т заасны дагуу тодорхойлсон үнийн түвшинг баримтлан тооцож төсөвт оруулах орлогын дүнг ойлгоно.



Нэгдсэн төсвийн тэнцвэржүүлсэн тэнцлийг нэгдсэн төсвийн тэнцвэржүүлсэн орлого, нэгдсэн төсвийн нийт зарлагын зөрүүгээр тодорхойлно.

### Гадаад худалдаа

Гаалийн ерөнхий газрын статистикт үндэслэн гадаад худалдааны салбарын үндсэн үзүүлэлтийг тооцож байна. Түүнчлэн Дэлхийн худалдааны байгууллагаас зөвлөмж болгосон “Барааг тодорхойлох, кодлох, уялдуулсан систем”-ийн ангиллын дагуу барааны бүлэг, нэр төрлийг тогтоодог.

Барааны экспорт гэж Монгол Улсын гаалийн нутаг дэвсгэрээс эргэн оруулах үүрэггүйгээр барааг гадаадад гаргахыг ойлгоно.

Барааны экспортод эх орны үйлдвэрлэлийн барааг гадаадад гаргах, мөн реэкспортыг оруулна. Эх орны үйлдвэрлэлийн бараанд мөн түүнчлэн улс оронд оруулсан, дахин боловсруулалт хийсэн, үндсэн чанар буюу техникийн шинжийг өөрчилсөн гадаад гаралтай барааг оруулна.

Барааны реэкспортод Монгол Улсын гаалийн нутаг дэвсгэрт урьд нь оруулсан боловч ямар нэг дахин боловсруулалт хийгдээгүй, гаалийн татвар, хураамж болон төлбөргүй, эдийн засгийн хориг хязгаарлалтгүйгээр гадаадад гаргасан барааг оруулна.

Барааны импорт гэж эргүүлж гаргах үүрэггүйгээр Монгол Улсын гаалийн нутаг дэвсгэрт гадаадаас бараа оруулахыг ойлгоно.

Импортод улс орны эдийн засгийн хэрэглээнд зориулж гадаадаас оруулсан бараа, мөн реимпортлох барааг хамруулна. Реимпортын бараанд Монгол Улсын нутаг дэвсгэрээс урьд нь гаргасан хэдий ч эргүүлэн оруулсан барааг оруулна.

Экспорт, импортын нийлбэрээр гадаад худалдааны барааны нийт эргэлтийг тодорхойлно.

Нийт экспортоос импортыг хассан зөрүүгээр тэнцлийг тодорхойлно. Тэнцэл (-) тэмдэгтэй бол алдагдалтай, (+) тэмдэгтэй бол ашигтай гэж үзнэ.

### Үнэ

Хэрэглээний үнийн индекс (ХҮИ) нь хэрэглэгчдийн худалдаж авсан бараа, үйлчилгээний нэр төрөл, чанар өөрчлөлтгүй тогтвортой байхад үнэ дунджаар хэрхэн өөрчлөгдөж буйг хэмжих үзүүлэлт бөгөөд нийт

өрхөөр тооцсон үнийн өөрчлөлтийг харуулна.

ХҮИ-ийн тооцоонд хэрэглээний сагс, хэрэглээний жин гэсэн хоёр үзүүлэлтийг ашиглана.

Хэрэглээний сагс нь дундаж зарлагатай өрхийн хэрэглээг төлөөлөх чадвартай, хэрэглээний үнийн индекс тооцох зорилгоор бүрдүүлсэн хүн амын өргөн хэрэглээний бараа, үйлчилгээний нэр төрлийн жагсаалт юм. Сагсанд сонгогдсон бараа, үйлчилгээний үнийн өөрчлөлтийг тооцоход бараа, үйлчилгээний тоо хэмжээ, төрөл, чанар зэргийг тогтмолоор авч үздэг.

Хэрэглээний бараа, үйлчилгээний жин гэж өрхийн худалдаж авсан бараа, үйлчилгээний нийт зардалд тухайн бараа, үйлчилгээний зардлын эзлэх хувийн жин юм.

ХҮИ-ийн тооцоонд Ласпейресийн үнийн индексийн дараах томъёог ашиглаж байна.

$$I_p^L = \frac{\sum_{i=1}^n p_{it} * q_{io}}{\sum_{i=1}^n p_{io} * q_{io}}$$

$I_p^L$  - t тайлант үеийн Ласпейресийн үнийн индекс

t - тайлант үе,

0 - суурь үе

$p_{it}$  - 'i' барааны тайлант үеийн үнэ,

$p_{io}$  - 'i' барааны суурь үеийн үнэ,

$q_{io}$  - 'i' барааны суурь үеийн худалдан авсан тоо, хэмжээ

$\sum$  - нийлбэрийн тэмдэг

Үнэ өсч тэр хэмжээгээр мөнгөний ханш буурахыг инфляци гэдэг. Инфляцийн түвшинг тооцохдоо дараах томъёог ашиглана.

Үүнд:

$$\text{Инфляцийн түвшин} = \frac{I_t - I_o}{I_o} * 100$$

$I_t$  - тайлант үеийн үнийн индекс

$I_o$  - суурь үеийн үнийн индекс

Өрхийн нийгэм, эдийн засгийн 2010 оны судалгааны үр дүнгээр хэрэглээний сагсан дахь нэр төрлийг 2011 онд 329 болгон нэмэгдүүлж, (аймгуудад 214 нэр төрөл), хэрэглээний зардлын жинг шинэчилж, 2012 оны 1 дүгээр сараас эхлэн хэрэглээний үнийн улсын индексийг тооцоход ашиглаж байна.



Хөдөө аж ахуйн гол нэрийн зарим бүтээгдэхүүний зах зээлийн дундаж үнийн мэдээг сум, дүүрэг, аймаг, нийслэлийн үнэ цуглуулах нэгжүүдээс сар бүр авч, сарын дундаж үнийг тооцож байна.

Барилгын гол нэрийн зарим материалын зах зээлийн үнийг Улаанбаатар хотын 4 захаас цуглуулж, сарын дундаж үнийг арифметик дунджаар тооцож байна.

### Хөдөө аж ахуй

Төл бойжилтын хувийг тооцохдоо бойжсон төлийн тоог нийт гарсан төлийн тоонд харьцуулж, 100-гаар үржүүлнэ.

Зүй бусаар хорогдсон малын тоонд халдвартай, халдваргүй өвчин, зуд, үер ус, гал түймэр, аянга цахилгаан зэрэг гэнэтийн аюул болон араатан, жигүүртэнд идүүлэх, гол мөрөн, худаг, хавцалд унах зэрэг хариулга, маллагаатай холбоотой бусад шалтгаанаар хорогдсон малыг хамруулна.

### Аж үйлдвэр

Аж үйлдвэрийн салбарын нийт үйлдвэрлэл нь аж ахуйн нэгжүүдийн тайлант хугацаанд зах зээлд болон өөрийн эцсийн хэрэглээнд зориулж үйлдвэрлэсэн бүтээгдэхүүнээс бүрдэнэ.

Аж үйлдвэрийн салбарын борлуулсан бүтээгдэхүүн нь аж ахуйн нэгжүүдийн тайлант хугацаанд худалдсан буюу гадагш гүйцэтгэсэн ажил, үйлчилгээний хэмжээ юм.

Аж ахуйн нэгжүүдийг эдийн засгийн үйл ажиллагаагаар ангилахдаа НҮБ-аас гишүүн орнууддаа мөрдөхийг зөвлөмж болгосон эдийн засгийн бүх төрлийн үйл ажиллагааны олон улсын стандарт ангилалд үндэслэсэн үндэсний ангиллыг мөрдөж байна.

Аж үйлдвэрийн салбарын гол нэр төрлийн бүтээгдэхүүнийг сар бүрийн мэдээлэлд хамруулан судалж, үйлдвэрлэлийн биет хэмжээний индексийг тооцно. Уг индексийг тооцохдоо Ласпейресийн биет хэмжээний индексийн томъёог ашиглана.

$$I_q^L = \frac{\sum_{i=1}^n q_{it} p_{io}}{\sum_{i=1}^n q_{io} p_{io}}$$

$I_q^L$  - тайлант үеийн Ласпейресийн биет хэмжээний индекс

t - тайлант үе,

0 - суурь үе

$q_{io}$  - 'i' бүтээгдэхүүний суурь үеийн үйлдвэрлэсэн тоо, хэмжээ

$q_{it}$  - 'i' бүтээгдэхүүний тайлант үеийн үйлдвэрлэсэн тоо, хэмжээ

$p_{io}$  - 'i' бүтээгдэхүүний суурь үеийн үнэ

$\Sigma$  - нийлбэрийн тэмдэг

### Тээвэр

Ачаа эргэлтийг тооцохдоо тээвэрлэсэн ачааг тээсэн зай/км/-аар үржүүлнэ.

Зорчигч эргэлт нь зорчсон зорчигчдын тоо, аялсан зайн үржвэрээр илэрхийлэгдэнэ.

Шилжүүлсэн тн.км гэж тээврээр гүйцэтгэсэн олон төрөл, хэлбэрийн ажил, үйлчилгээг тусгай коэффициентуудыг ашиглан нэг нэгжид буюу тонн километрт шилжүүлсэн үзүүлэлтийг ойлгоно.

Тээврийн орлого нь ачаа, зорчигч тээвэрлэлт, түүнтэй холбогдох үйл ажиллагаанаас орсон орлого юм.

**Монгол Улсын нийгэм,  
эдийн засгийн байдал  
(2014 оны 2 дугаар сарын байдлаар)**

**I. Нийгмийн үзүүлэлт**



**I.1 Бүртгэлтэй ажилгүй иргэн**

Хөдөлмөр эрхлэлтийн байгууллагад бүртгүүлсэн ажил хайгч иргэдийн\* тоо 2014 оны 2 дугаар сарын эцэст 41.6 мянга байгаагийн 21.5 мянга нь эмэгтэйчүүд байна. Эдгээр бүртгэлтэй ажил хайгчдын 33.5 мянга нь ажилгүй иргэд байгаа нь өмнөх оны мөн үеийнхээс 3.9 мян.хүн буюу 10.4 хувиар буурч, өмнөх сарынхаас 238 хүн буюу 0.7 хувиар өссөн байна. Бүртгэлтэй ажилгүй иргэдийн 17.4 мянга буюу 52.0 хувийг эмэгтэйчүүд эзэлж, өмнөх оны мөн үеийнхээс 0.8 пунктээр өсчээ. Аймаг, нийслэлийн хөдөлмөр эрхлэлтийн байгууллагад 2014 оны 2 дугаар сард ажилгүй 10.1 мян.иргэн шинээр бүртгүүлж, бүртгэлтэй байсан 2.1 мян.иргэн ажилд зуучлагдан орж, 5.3 мян.иргэн ажил идэвхтэй хайхгүй байгаа шалтгаанаар бүртгэлээс хасагджээ.

Зураг I.1

**Хөдөлмөр эрхлэлтийн байгууллагад шинээр бүртгүүлсэн болон ажилд зуучлагдан орсон иргэд, жил бүрийн эхний 2 дугаар сарын байдлаар**



Бүртгэлтэй ажилгүй иргэдийн 0.4 хувийг магистр, доктор, 28.7 хувийг дипломын болон бакалаврын, 8.3 хувийг тусгай мэргэжлийн дунд, 7.5 хувийг техникийн болон мэргэжлийн, 42.0 хувийг бүрэн дунд, 9.9 хувийг суурь, 2.5 хувийг бага боловсролтой, 0.7 хувийг боловсролгүй иргэд эзэлж байна. Улсын хэмжээнд бүртгэлтэй ажилгүй иргэдийн 21.1 мянга буюу 63.0 хувь нь 15-34 насны залуучууд байгаа бөгөөд энэ үзүүлэлт Улаанбаатар хот болон Булган, Баянхонгор, Ховд, Баян-Өлгий, Өмнөговь, Увс, Орхон, Говь-Алтай аймагт улсын дунджаас 0.5-8.4 пунктээр их байна.

Зураг I.2

**Бүртгэлтэй ажилгүй иргэд, боловсролын түвшнээр, 2014 оны 2 дугаар сарын эцсийн байдлаар**

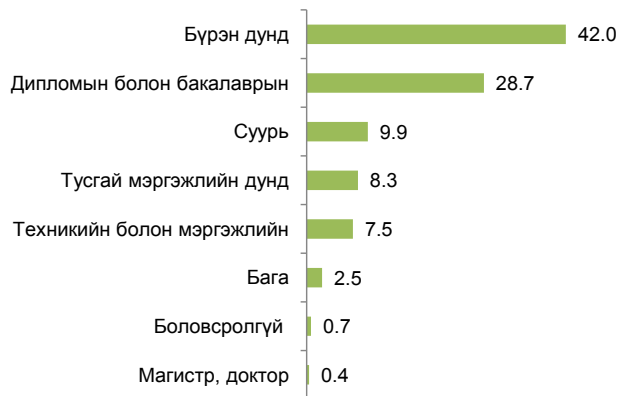

Эх үүсвэр: Хөдөлмөрийн яамны сар бүрийн мэдээ

\* - Ажил хайгч гэж ажилгүй эсхүл ажилтай боловч ажлын нөхцөлөө сайжруулах, нэмэлт орлого олох зорилгоор ажил хайж хөдөлмөр эрхлэлтийн байгууллагад бүртгүүлсэн иргэнийг ойлгоно.

**Хүн амын эдийн засгийн идэвх**

Ажиллах хүчний судалгааны 2013 оны 4 дүгээр улирлын дүнгээр улсын хэмжээнд ажиллах хүч буюу 15, түүнээс дээш насны эдийн засгийн идэвхтэй хүн ам 1125.4 мянга байгаагийн 598.4 мянга буюу 53.2 хувь нь эрэгтэй, 527.0 мянга буюу 46.8 хувь нь эмэгтэйчүүд байна.

Ажилгүй иргэдийн тоо өмнөх оны мөн үеийнхээс 0.6 мянга буюу 0.7 хувиар, 2013 оны 3 дугаар улирлынхаас 2.3 мянга буюу 2.6 хувиар буурсан байна. Харин эдийн засгийн идэвхгүй хүн амын тоо өмнөх оны мөн үеийнхээс 32.6 мянга буюу 4.7 хувиар, 2013 оны 3 дугаар улирлынхаас 2.9 мянга буюу 0.4 хувиар нэмэгдсэн байна.

Хүснэгт I.1

**15, түүнээс дээш насны хүн амын эдийн засгийн идэвх, хүйсээр, улирлаар (Ажиллах хүчний судалгааны дүнгээр)**

Үзүүлэлт	2012 X-XII	2013 VII-IX	2013 X-XII
Эдийн засгийн идэвхтэй хүн ам, мян.хүн	1 106.0	1 176.0	1 125.4
Эрэгтэй	575.3	618.4	598.4
Эмэгтэй	530.7	557.6	527.0
Ажиллагчид	1 018.2	1 086.5	1 038.2
Ажилгүй иргэд	87.8	89.5	87.2
Ажиллах хүчний оролцооны түвшин, %			
Улсын дундаж	61.6	62.1	60.9
Эрэгтэй	67.3	68.8	67.4
Эмэгтэй	56.5	56.0	55.0
Эдийн засгийн идэвхгүй хүн ам, мян.хүн	688.8	718.5	721.4
Эрэгтэй	279.4	280.2	290.1
Эмэгтэй	409.4	438.3	431.3

Судалгааны дүнгээр 2013 оны 4 дүгээр улиралд улсын хэмжээнд ажилгүй иргэд 87.2 мянга байгаагийн 46.5 мянга буюу 53.3 хувь нь эрэгтэйчүүд, 40.7 мянга буюу 46.7 хувь нь эмэгтэйчүүд байна. Улсын хэмжээнд ажилгүйдлийн түвшин 7.8 хувь байна.

Хүснэгт 1.2

**15, түүнээс дээш насны хүн амын ажилгүйдэл, улирлаар (Ажиллах хүчний судалгааны дүнгээр)**

Үзүүлэлт	2012 X-XII	2013 VII-IX	2013 X-XII
Ажилгүй иргэдийн тоо, мян.хүн	87.8	89.5	87.2
Эрэгтэй	48.8	42.7	46.5
Эмэгтэй	39.0	46.8	40.7
Ажилгүйдлийн түвшин, %			
Улсын дундаж	7.9	7.6	7.8
Эрэгтэй	8.5	6.9	7.8
Эмэгтэй	7.3	8.4	7.7
Хот	8.9	9.2	8.0
Хөдөө	6.7	5.6	7.4

### Дундаж цалин

Аж ахуйн нэгж, байгууллагын ажиллагчдын дундаж цалингийн 2013 оны 4 дүгээр улирлын мэдээнд нийслэлийн 742, аймаг, орон нутгийн 441, нийт 1183 аж ахуйн нэгж, байгууллагын 495.5 мянган ажиллагчид хамрагдсаны 247.6 мянга буюу 50.0 хувь нь эмэгтэйчүүд байна.

100, түүнээс дээш ажиллагчидтай аж ахуйн нэгж, байгууллагын ажиллагчдын сарын дундаж цалин 855.7 мян.төг, 100 хүртэл ажиллагчидтай аж ахуйн нэгж, байгууллагын ажиллагчдын сарын дундаж цалин 660.6 мян.төг байна.

Зураг 1.3

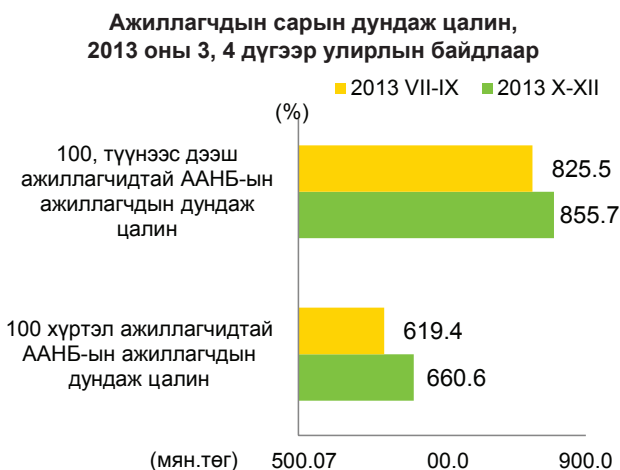

Салбаруудаар гаргасан ажиллагчдын сарын дундаж цалингийн өсөлтөнд боловсруулах үйлдвэрлэл, хөдөө аж ахуй, ойн аж ахуй, загас барилт, ан агнуур, зочид буудал, байр сууц, нийтийн хоолны үйлчилгээ болон барилгын салбарын ажиллагчдын дундаж цалингийн өсөлт голлон нөлөөлсөн байна.

Боловсруулах үйлдвэрлэл, хөдөө аж ахуй, ойн аж ахуй, загас барилт, ан агнуур, зочид буудал, байр сууц, нийтийн хоолны үйлчилгээ болон барилгын салбарын ажиллагчдын дундаж цалингийн өсөлтөнд хязгаарлагдмал хариуцлагатай нэр бүхий 10 гаруй компани ажиллагчдынхаа цалин хөлсийг 10-56.2 хувиар нэмэгдүүлсэн нь голлон нөлөөлжээ.

Ажиллагчдын сарын дундаж цалин аж ахуйн нэгж, байгууллагын хариуцлагын хэлбэрээр авч үзэхэд хязгаарлагдмал хариуцлагатай компанид ажиллагчдынх 937.9 мян.төг, төрийн өмчит үйлдвэрийн газарт ажиллагчдынх 928.3 мян.төг буюу хамгийн их байгаа бөгөөд өмнөх улирлынхаас 4.2- 8.1 хувиар нэмэгджээ.

Судалгаанд хамрагдсан төсөвт байгууллагын 50.0 гаруй хувийг боловсрол болон хүний эрүүл мэнд ба нийгмийн халамжийн үйл ажиллагааны салбарт үйл ажиллагаа явуулж байгаа аж ахуйн нэгж, байгууллагууд эзэлж байна. Төсөвт байгууллагын ажиллагчдын сарын дундаж цалин 2013 оны 4 дүгээр улиралд 695.7 мян.төг болж өмнөх улирлынхаас 6.1 хувиар нэмэгдсэн нь дээр дурдсан аж ахуйн нэгж, байгууллагуудын ихэнх ажиллагчид зуны саруудад амарч, 4-р улиралд хэвийн үйл ажиллагаанд орж, мөн зарим ажиллагчдын удаан жилийн болон зэрэг, дэвийн нэмэгдэл өссөнтэй холбоотой байна.



### 1.2 Өрхийн орлого, зарлага

Өрхийн нийгэм, эдийн засгийн 2013 оны 4 дүгээр улирлын судалгаагаар нэг өрхийн сарын дундаж мөнгөн орлого 893.5 мян.төг болж, өмнөх оны мөн үеийнхээс 112.7 мян.төг буюу 14.4 хувиар нэмэгдлээ. Үүнд, цалин хөлсний орлого 83.1 мян.төг буюу 21.2 хувь, бусад орлого 33.5 мян.төг буюу 51.0 хувиар өссөн нь голлон нөлөөллөө.

Нэг өрхийн сарын дундаж бодит мөнгөн орлогын хэмжээ (үнийн нөлөөллийг арилган тооцсон) 2013 оны 4 дүгээр улиралд 794.2 мян.төг болж, өмнөх оны мөн үеийнхээс 13.5 мян.төг буюу 1.7 хувиар өслөө.

Хүснэгт 1.3

**Нэг өрхийн сарын дундаж орлого,  
жил бүрийн 4 дүгээр улирлын байдлаар, төг**

Орлогын төрөл	2012 X-XII	2013 X-XII	2013 X-XII 2012 X-XII %
<b>Орлого - Бүгд</b>	<b>852 266.7</b>	<b>975 423.3</b>	<b>114.5</b>
<b>1. Мөнгөн орлого - Бүгд</b>	<b>780 768.5</b>	<b>893 501.9</b>	<b>114.4</b>
Цалин хөлс	391 244.4	474 367.5	121.2
Тэтгэвэр, тэтгэмж, нөхөн олговор	163 052.2	144 651.8	88.7
Хөдөө аж ахуйн үйлдвэрлэлийн орлого	60 569.0	73 503.0	121.4
Хөдөө аж ахуйн бус үйлдвэрлэл, үйлчилгээний орлого	100 189.1	101 733.4	101.5
Бусад орлого	65 713.8	99 246.2	151.0
<b>2. Бусдаас үнэгүй авсан хүнсний болон хүнсний бус бүтээгдэхүүн</b>	<b>28 003.7</b>	<b>34 000.9</b>	<b>121.4</b>
<b>3. Өөрийн хувийн аж ахуйгаас хэрэглэсэн хүнсний бүтээгдэхүүн</b>	<b>43 494.5</b>	<b>47 920.5</b>	<b>110.2</b>

Нэг өрхийн сарын дундаж мөнгөн зарлага 2013 оны 4 дүгээр улирлын байдлаар 902.5 мян.төг болж, өмнөх оны мөн үеийнхээс 162.8 мян.төг буюу 22.0 хувиар өссөн байна.

Нэг өрхийн сарын дундаж мөнгөн зарлага нэмэгдэхэд хүнсний бус бараа, үйлчилгээний болон бусад зарлага 132.3 мян.төг буюу 25.2 хувиар өссөн нь голлон нөлөөлжээ.

Нэг өрхийн сарын дундаж бодит мөнгөн зарлагын хэмжээ (үнийн нөлөөллийг арилган тооцсон) 2013 оны 4 дүгээр улиралд 802.2 мян. төг болж, өмнөх оны мөн үеийнхээс 62.6 мян. төг буюу 8.5 хувиар өссөн байна.

Хүснэгт 1.4

**Нэг өрхийн сарын дундаж зарлага,  
жил бүрийн 4 дүгээр улирлын байдлаар, төг**

Зарлагын төрөл	2012 X-XII	2013 X-XII	2013 X-XII 2012 X-XII %
<b>Зарлага - Бүгд</b>	<b>811 147.5</b>	<b>984 415.2</b>	<b>121.4</b>
<b>1. Мөнгөн зарлага - Бүгд</b>	<b>739 649.3</b>	<b>902 493.8</b>	<b>122.0</b>
<b>Хүнсний бүтээгдэхүүний зарлага</b>	<b>200 341.8</b>	<b>220 464.2</b>	<b>110.0</b>
Үүнээс:			
Мах, махан бүтээгдэхүүн	68 661.0	78 459.1	114.3
Гурил, гурилан бүтээгдэхүүн	46 463.3	54 005.7	116.2
<b>Хүнсний бус бараа, үйлчилгээний болон бусад зарлага</b>	<b>525 255.8</b>	<b>657 585.7</b>	<b>125.2</b>
Үүнээс:			
Тээвэр	60 453.2	66 537.2	110.1
Холбоо	31 865.4	34 713.4	108.9
<b>Бусдад өгсөн бэлэг, тусламж</b>	<b>14 051.7</b>	<b>24 443.9</b>	<b>174.0</b>
<b>"2. Бусдаас үнэгүй авсан хүнсний болон хүнсний бус бүтээгдэхүүн"</b>	<b>28 003.7</b>	<b>34 000.9</b>	<b>121.4</b>
<b>"3. Өөрийн хувийн аж ахуйгаас хэрэглэсэн хүнсний бүтээгдэхүүн"</b>	<b>43 494.5</b>	<b>47 920.5</b>	<b>110.2</b>

## Хүн амын амьжиргааны байдал

Нэг хүнд ногдох сарын дундаж бодит мөнгөн орлогын хэмжээ (үнийн нөлөөллийг арилган тооцсон) амьжиргааны доод түвшнээс Төвийн бүсэд 68.7 хувь, Зүүн бүсэд 50.1 хувь, Баруун бүсэд 47.0 хувь, Хангайн бүсэд 46.9 хувь, Улаанбаатар хотод 85.0 хувь, улсын дунджаар 67.8 хувиар их байна.

Хүснэгт 1.5

**Нэг хүнд ногдох сарын дундаж бодит мөнгөн орлого,  
амьжиргааны доод түвшинтэй харьцуулснаар,  
бүсээр 2013 оны 4 дүгээр улирлын байдлаар**

	Хүн амын амьжиргааны доод түвшин (2013 оны 4 сарын 10-наас мөрдсөн), төг	Нэг хүнд ногдох сарын дундаж (үнийн нөлөөллийг арилган тооцсон) бодит мөнгөн орлого, 2013 оны 4 дүгээр улирлын байдлаар, төг	Бодит орлого АДТ %
Улсын дундаж	139 989	234 933	167.8
Баруун	132 000	194 069	147.0
Хангай	130 900	192 323	146.9
Төв	132 400	223 393	168.7
Зүүн	130 500	195 833	150.1
Улаанбаатар	149 900	277 293	185.0

Хүн амын хэрэглээний тэгш бус байдлыг тодорхойлох Жини коэффициент 2013 оны 4 дүгээр улиралд улсын дунджаар 0.348 байгаа бөгөөд энэ үзүүлэлт Төвийн бүсэд 0.347, Улаанбаатар хотод 0.321 байгаа нь улсын дунджаас 0.001-0.027 нэгжээр бага байна. Харин Баруун бүсэд Жини коэффициент улсын дундажтай ижил, Хангай, Зүүн бүсийн хувьд өндөр буюу 0.005-0.017 нэгжээр их байна.

Орлогын ялгаатай бүлгүүдийн хувьд тэгш бус байдлыг илэрхийлэх тухайн бүлэг доторх болон бүлэг хоорондох тэгш бус байдлыг харуулах Тейлийн индекс 2013 оны 4 дүгээр улиралд 0.222 байгаа нь өмнөх оны мөн үеийнхээс 0.065 нэгжээр бага байна.

Хүснэгт 1.6

**Тэгш бус байдлын хэмжигдэхүүн, жил бүрийн  
4 дүгээр улирлын байдлаар, бүсээр**

	Жини коэффициент		Тейлийн индекс	
	2012 X-XII	2013 X-XII	2012 X-XII	2013 X-XII
<b>Улсын дундаж</b>	<b>0.373</b>	<b>0.348</b>	<b>0.287</b>	<b>0.222</b>
Баруун	0.341	0.348	0.196	0.234
Хангай	0.331	0.353	0.205	0.258
Төв	0.363	0.347	0.234	0.214
Зүүн	0.371	0.365	0.288	0.246
Улаанбаатар	0.375	0.321	0.320	0.187

Улсын хэмжээнд 2013 оны 4 дүгээр улиралд хамгийн бага хэрэглээтэй бүлэг нийт хэрэглээнд 7.8 хувийг эзэлж байхад хамгийн чинээлэг хэсгийнх 41.8 хувь байна. Энэ нь хүн амын хамгийн чинээлэг 20 хувийнхны

хэрэглээний дундаж хэмжээ хамгийн ядуу 20 хувийнхнаас 5.3 дахин их байгааг харуулж байна.

Хүснэгт 1.7

**Нийт хэрэглээнд хүн амын тооны тэнцүү 5 бүлгийн хэрэглээний эзлэх хувь, бүсээр, 2013 оны 4 дүгээр улирлын байдлаар**

	Нийт хэрэглээ	5 бүлэг					V (Чинээлэг)
		I (Хамгийн ядуу)	II	III	IV		
Улсын дундаж	100.0	7.8	12.1	16.2	22.1	41.8	
Баруун	100.0	7.7	11.6	15.7	22.2	42.8	
Хангай	100.0	8.2	11.7	15.4	20.7	44.0	
Төв	100.0	7.5	11.9	16.0	21.7	42.9	
Зүүн	100.0	6.9	11.5	15.6	21.9	44.1	
Улаанбаатар	100.0	8.0	12.6	16.7	22.5	40.2	



### 1.3 Нийгмийн даатгал, халамж

#### Нийгмийн даатгал

Нийгмийн даатгалын сангийн орлого 2014 оны эхний 2 сард 188.9 тэрбум төг, зарлага 193.1 тэрбум төг болж, өмнөх оны мөн үеийнхээс орлого 27.8 тэрбум төг буюу 17.3 хувь, зарлага 23.3 тэрбум төг буюу 13.7 хувиар өслөө.

Нийгмийн даатгалын сангийн орлого 2014 оны эхний 2 сард өмнөх оны мөн үеийнхээс 27.8 тэрбум төгрөгөөр өсөхөд ажилгүйдлийн даатгалын сангийн орлого 247.1 сая төг буюу 5.6 хувиар буурсан хэдий ч тэтгэврийн даатгалын сангийн орлого 13.5 тэрбум төг буюу 10.7 хувь, эрүүл мэндийн даатгалын сангийн орлого 9.5 тэрбум төг буюу 57.9 хувиар өссөн нь голлон нөлөөлсөн байна.

Нийгмийн даатгалын сангийн зарлага 2014 оны эхний 2 сард өмнөх оны мөн үеийнхээс 23.3 тэрбум төгрөгөөр нэмэгдэхэд үйлдвэрлэлийн осол мэргэжлээс шалтгаалах өвчний даатгалын сангийн зарлага 37.3 сая төг буюу 0.8 хувиар буурсан хэдий ч тэтгэврийн даатгалын сангийн зарлага 11.1 тэрбум төг буюу 8.0 хувь, эрүүл мэндийн даатгалын сангийн зарлага 8.6 тэрбум төг буюу 52.6 хувиар өссөн нь голлон нөлөөлөв.

#### Нийгмийн халамж

Нийгмийн халамжийн сангаас 2014 оны эхний 2 сард 155.7 мян.хүнд 22.0 тэрбум төгрөгийн тэтгэвэр, тэтгэмж олгосон бөгөөд өмнөх оны мөн үеийнхээс нийгмийн халамжийн тэтгэвэр, тэтгэмж авагчдын тоо 21.8 мян.хүн буюу 16.3 хувь, олгосон тэтгэврийн хэмжээ 3.0 тэрбум төг буюу 15.6 хувиар өсчээ. Нийгмийн халамжийн тэтгэвэрт 2014 оны эхний 2 сард 53.6 мян.хүн хамрагдсан нь өмнөх оны мөн

үеийнхээс 5.9 мян.хүн буюу 12.4 хувь өсч, олгосон тэтгэврийн хэмжээ 1.5 тэрбум төг буюу 13.1 хувиар нэмэгджээ.

Нийгмийн халамжийн үйлчилгээ, хөнгөлөлтөд 181.5 мян.хүн хамрагдсаны 19.7 хувь нь ахмад настан, 1.6 хувь нь алдар цолтой ахмад настан, 3.4 хувь нь хөгжлийн бэрхшээлтэй иргэд, 74.0 хувь нь нийгмийн халамжийн хөнгөлөлт, нөхцөлт мөнгөн тусламжид хамрагдсан иргэд, 1.3 хувь нь нийгмийн халамжийн үйлчилгээнд хамрагдсан иргэд байна.

“Хүний хөгжил” сангаас 2014 оны эхний 2 сард 18 хүртэлх насны 965.1 мянган хүүхдэд 38.7 тэрбум төгрөгийг хүүхдийн мөнгөнд олгожээ.



### 1.3 Эрүүл мэнд

Улсын хэмжээнд 2014 оны эхний 2 сард 12897 эх амаржиж, амьд төрсөн хүүхдийн тоо 12972 болж, өмнөх оны мөн үеийнхээс амаржсан эхийн тоо 510 буюу 4.1 хувиар, хүүхдийн тоо 520 буюу 4.2 хувиар өссөн байна. Энэ оны 2 дугаар сард 6485 хүүхэд амьд төрсөн нь өмнөх оны мөн үеийнхээс 597 хүүхэд буюу 10.1 хувиар нэмэгдлээ.

Зураг 1.4

#### Амаржсан эх, амьд төрсөн хүүхдийн тоо, жил бүрийн эхний 2 сарын байдлаар



Улсын хэмжээгээр 2014 оны эхний 2 сард нялхсын эндэгдэл 201 болж, өмнөх оны мөн үеийнхээс 7 хүүхэд буюу 3.4 хувиар буурч, 5 хүртэлх насандаа 252 хүүхэд эндэж, 5 хүүхэд буюу 2.0 хувиар нэмэгджээ.

Зураг 1.5

#### Эндсэн хүүхдийн тоо, жил бүрийн эхний 2 сарын байдлаар





Нялхсын эндэгдэл энэ оны 2 дугаар сард 115 болж, өмнөх оны мөн үеийнхээс 20 хүүхдээр, 5 хүртэлх насны хүүхдийн эндэгдэл 143 болж, өмнөх оны мөн үеийнхээс 32 хүүхдээр нэмэгджээ.

1000 амьд төрөлтөд ногдох нялхсын эндэгдэл 2014 оны эхний 2 сард 15 болж, өмнөх оны мөн үеийнхээс 2 хүүхдээр, тав хүртэлх насны хүүхдийн эндэгдэл 19 болж, өмнөх оны мөн үеийнхээс 1 хүүхдээр буурчээ.

1000 амьд төрөлтөд ногдох нялхсын эндэгдэл энэ оны 2 дугаар сард 18 болж өмнөх оны мөн үеийнхээс 2 хүүхдээр, тав хүртэлх насны хүүхдийн эндэгдэл 22 болж, өмнөх оны мөн үеийнхээс 3 хүүхдээр нэмэгджээ.

Халдварт өвчнөөр өвчлөгчдийн тоо 2014 оны эхний 2 сард 5035 болж, өмнөх оны мөн үеийнхээс 2104 хүн буюу 29.5 хувиар буурахад салхин цэцгээр өвчлөгчдийн тоо 86 хүн буюу 8.7 хувиар өссөн хэдий ч гахайн хавдраар өвчлөгчдийн тоо 1678 хүн буюу 93.4 хувь, вирүст хепатитаар өвчлөгчдийн тоо 499 хүн буюу 72.0 хувиар буурсан нь голлон нөлөөлсөн байна.

Зураг 1.6

10 000 хүн амд ногдох халдварт өвчнөөр өвчлөгчдийн тоо, жил бүрийн эхний 2 сарын байдлаар

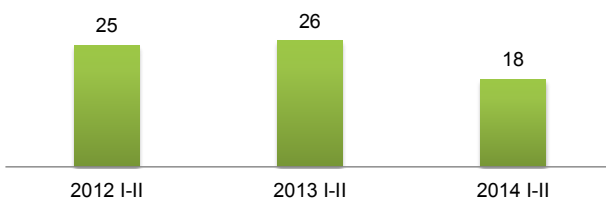

### 1.5 Байгаль орчин

#### Цаг уур, агаарын бохирдол

Ус, цаг уурын хүрээлэнгийн мэдээгээр хамгийн их хур тунадас 2014 оны 2 дугаар сард Өвөрхангай аймгийн Хархорин суманд орж 14.7 мм-т хүрч, цасны үнэмлэхүй зузаан Увс аймгийн Малчин суманд 29 см хүрсэн байна. Энэ оны 2 дугаар сард Өмнөговь аймгийн Ханбогд суманд хамгийн их температур 11.4 хэм, Завхан аймгийн Цэцэн-Уул, Отгон суманд хамгийн бага температур -47.0 хэм байлаа. Салхины хамгийн их хурд Өвөрхангай аймгийн Хархорин суманд 28 м/с хүрчээ.

Аймгийн төв, нийслэлд агаарын дундаж хэм 2014 оны 2 дугаар сард олон жилийн дунджаас 2.0 хэм хүйтэн, өмнөх оны мөн үеийнхээс 0.4 хэмээр дулаан байлаа.

Азотын давхар ислийн хоногийн дундаж агууламж 2014 оны 2 дугаар сард Улаанбаатар хотын Баруун дөрвөн замын орчимд 27 удаа, 32-ын тойрог орчимд 23 удаа, 13-р хороолол, 1-р хороолол орчимд тус бүр 18 удаа, Хархорин захын орчимд 16 удаа, Офицеруудын ордон орчимд 14 удаа, Ургах наран хороолол орчимд 2 удаа, хүхэрлэг хийн хоногийн дундаж агууламж 32-ын тойрог орчимд 28 удаа, Баруун дөрвөн зам, 1-р хороолол орчимд тус бүр 24 удаа, Ургах наран хороолол орчимд 23 удаа, Офицеруудын ордон, Хархорин захын орчимд тус бүр 21 удаа, 13-р хороолол орчимд 19 удаа, 10 микроноос бага хэмжээтэй тоосны агууламж 32-ын тойрог орчимд 28 удаа, Хархорин захын орчимд 26 удаа, Баруун дөрвөн замын орчимд 25 удаа, 13-р хороолол орчимд 23 удаа, Ургах наран хороолол орчимд 17 удаа, 2.5 микроноос бага хэмжээтэй тоосны агууламж 13-р хороолол орчимд 18 удаа, Баруун дөрвөн замын орчимд 15 удаа агаарын чанарын стандарт дахь хүлцэх хэм хэмжээнээс давсан байна.

Зураг 1.7

Улаанбаатар хотын 32-ын тойрог орчмын агаар дахь азотын давхар ислийн дундаж агууламж, сараар, (мг/м3)

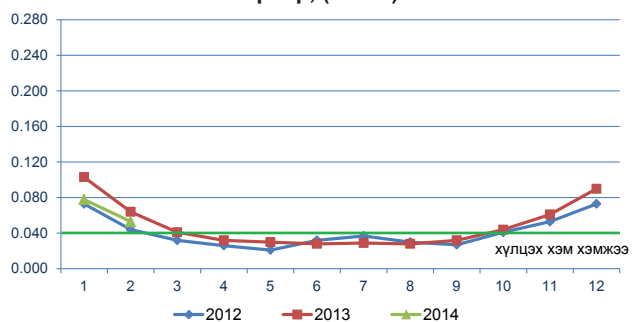

Зураг 1.8

Улаанбаатар хотын Баруун дөрвөн замын орчмын агаар дахь азотын давхар ислийн дундаж агууламж, сараар, (мг/м3)

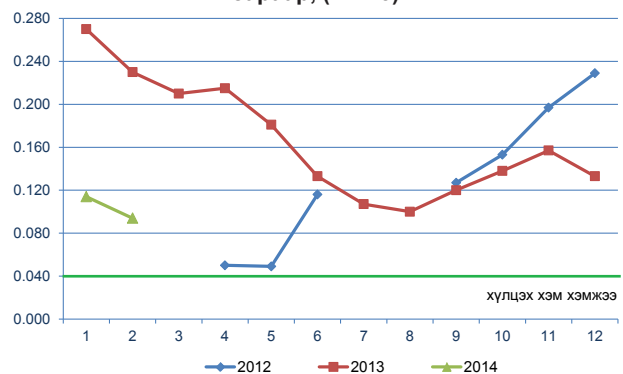

Тайлбар: 2012 оны 1-3, 7-8 саруудад хэмжилт хийгдээгүй.



### Аюулт үзэгдэл, осол

Аюулт үзэгдэл, осол 2014 оны эхний 2 сард 939 удаа гарсны улмаас 23 хүн амь насаа алдаж, шүлхий өвчнөөр 3011 толгой, мал амьтны халдварт галзуу өвчнөөр 186 толгой мал хорогджээ. Энэ оны эхний 2 сард объектын түймэр 887 удаа, мал, амьтны халдварт галзуу өвчин 29 удаа бүртгэгджээ.

Объектын түймрийн улмаас 3.3 тэрбум төг, мал, амьтны халдварт галзуу өвчний улмаас 28.4 сая төгрөгийн хохирол учирч, аюулт үзэгдэл, осолд нийт 235.9 сая төг зарцуулсан байна.

Объектын түймрээр 19 хүн, гол нуурын усанд хүн унасан ослын улмаас 2 хүн, хүчтэй салхи, шуурганы осол болон бичил уурхайн нурангины ослын улмаас тус бүр 1 хүн амь насаа алджээ.

Өмнөх оны мөн үеийнхээс аюулт үзэгдэл, ослын тохиолдол 276-гаар буурав.

Хорогдсон, устгасан мал, тэжээвэр амьтдын тоо 2014 оны эхний 2 сард өмнөх оны мөн үеийнхээс 2922 толгойгоор илүү байна.

Хүснэгт 1.8

Аюулт үзэгдэл, осол, жил бүрийн эхний 2 сарын байдлаар\*

Үзүүлэлт	2012 I-II	2013 I-II	2014 I-II	2014 I-II / 2013 I-II %
Аюулт үзэгдэл, ослын тохиолдлын тоо	716	1 215	939	77.3
Аюулт үзэгдэл, ослын улмаас амь насаа алдсан хүний тоо	30	19	23	121.1
Шатсан гэр, орон сууцны тоо	398	714	536	75.1
Аюулт үзэгдлийн улмаас хорогдсон, устгасан мал, тэжээвэр амьтан, толгой	405	275	3 197	1 162.5
Объектын түймрийн тоо	686	1 180	887	75.2
Учирсан хохирлын хэмжээ, тэрбум төг	1.9	8.2	3.3	40.1

\*-Онцгой байдлын ерөнхий газрын мэдээ



### 1.6 Гэмт хэрэг

Улсын хэмжээнд 2014 оны эхний 2 сард 4452 гэмт хэрэг бүртгэгдсэн нь өмнөх оны мөн үеийнхээс 157 хэрэг буюу 3.7 хувиар өсчээ.

Зураг 1.9

Бүртгэгдсэн гэмт хэргийн тоо, жил бүрийн эхний 2 сарын байдлаар

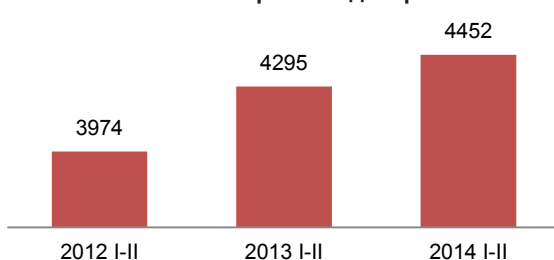

Өмнөх оны мөн үеийнхээс нийт гэмт хэргийн тоо нэмэгдэхэд өмчлөх эрхийн эсрэг гэмт хэрэг (163), бусдын бие махбодид гэмтэл учруулах (119) гэмт хэрэг өссөн нь голлон нөлөөлөв.

Сэжигтэн нь тодорхойгүй байсан 1999 хэргийн 964 буюу 48.2 хувийнх нь холбогдогч нь тогтоогдож, яллагдагчаар татагдсанаар гэмт хэргийн илрүүлэлт улсын хэмжээнд өмнөх оны мөн үеийнхээс 8.7 пунктээр, нийслэлийн хэмжээнд 10.1 пунктээр нэмэгдсэн байна.

Хүүхэд оролцсон гэмт хэрэг 2014 оны эхний 2 сард өмнөх оны мөн үеийнхээс 12.3 хувиар, бүлэглэн үйлдэгдсэн хэрэг 3.6 хувь, эмэгтэй хүн оролцсон хэрэг 24.4 хувиар нэмэгдэж, харин согтуугаар үйлдэгдсэн хэрэг 1.8 хувиар буурчээ.

18, түүнээс дээш насны 10000 хүнд ногдох гэмт хэргийн тоо улсын дунджаар 2014 оны эхний 2 сард 23 байгаа нь өмнөх оны мөн үеийнхтэй ижил түвшинд байна.

Гэмт хэргийн улмаас 1454 хүн гэмтэж, 219 хүн нас барсан нь өмнөх оны мөн үеийнхээс гэмтсэн хүний тоо 169 буюу 13.2 хувиар нэмэгдэж, харин нас барсан хүний тоо 107 буюу 32.8 хувиар буурсан байна.

Зураг 1.10

Гэмт хэргийн улмаас гэмтсэн, нас барсан хүний тоо, жил бүрийн эхний 2 сарын байдлаар

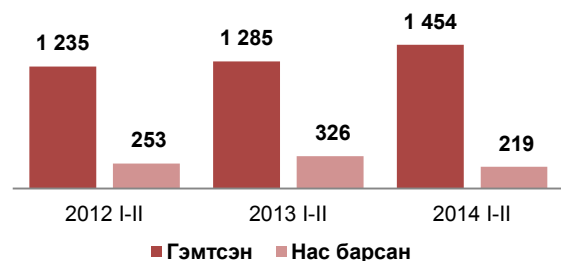

Гэмт хэргийн улмаас учирсан хохирол 2014 оны эхний 2 сард 11.8 тэрбум төг, нөхөн төлүүлсэн хохирлын хэмжээ 2.6 тэрбум төг болж, өмнөх оны мөн үеийнхээс учирсан хохирлын хэмжээ 16.2 тэрбум төг буюу 57.9 хувь, нөхөн төлүүлсэн хохирлын хэмжээ 2.5 тэрбум төг буюу 49.1 хувиар буурсан байна.

Зураг 1.11

Гэмт хэргийн улмаас учирсан хохирлын хэмжээ, жил бүрийн эхний 2 сарын байдлаар, тэрбум төг

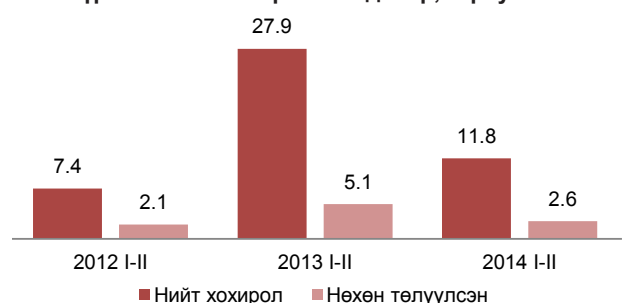

Гэмт хэргийн улмаас хохирсон иргэдийн тоо 2014 оны эхний 2 сард 4189 болж, 230 буюу 5.5 хувь нь 18 хүртэлх насны хүүхэд, 1628 буюу 38.9 хувь нь эмэгтэйчүүд байна.

Улсын хэмжээнд 2014 оны эхний 2 сард 20.6 мян.хүн эрүүлжүүлэгдэж, 2.4 мян.хүн баривчлагдсан нь өмнөх оны мөн үеийнхээс эрүүлжүүлэгдсэн хүний тоо 195 буюу 1.0 хувь, баривчлагдсан хүний тоо 52 буюу 2.2 хувиар нэмэгдсэн байна.

Гэр бүлийн хүчирхийллийн улмаас үйлдэгдсэн 125 гэмт хэрэг бүртгэгдсэн нь өмнөх оны мөн үеийнхээс 69 хэрэг буюу 2.2 дахин өссөн байна.

Малын хулгайн 325 гэмт хэрэг бүртгэгдсэн нь нийт гэмт хэргийн 7.3 хувийг эзэлж, өмнөх оны мөн үеийнхээс 95 хэрэг буюу 41.3 хувиар нэмэгджээ.

## II. Эдийн засгийн үзүүлэлт



### II.1 Мөнгө, банк, даатгал

Мөнгөний нийлүүлэлт (M2) 2014 оны 2 дугаар сарын эцэст 9853.5 тэрбум төг болж, өмнөх сарынхаас 174.4 тэрбум төг буюу 1.7 хувиар буурч, өмнөх оны мөн үеийнхээс 2615.5 тэрбум төг буюу 36.1 хувиар өсчээ.

Хүснэгт II.1

#### Мөнгөний зарим үндсэн үзүүлэлт, сарын эцэст, тэрбум төг

Үзүүлэлт	2013 II	2014 I	2014 II
<b>Мөнгөний нийлүүлэлт M2</b>	<b>7 238.0</b>	<b>10 027.9</b>	<b>9 853.5</b>
Жилийн өөрчлөлт, хувиар, өмнөх оны мөн үе=100	16.0	36.6	36.1
Сарын өөрчлөлт, хувиар, өмнөх сар=100	- 1.4	6.1	- 1.7
<b>Нийт хадгаламж</b>	<b>4 953.7</b>	<b>6 877.7</b>	<b>6 948.8</b>
Жилийн өөрчлөлт, хувиар, өмнөх оны мөн үе=100	24.0	39.3	40.3
Сарын өөрчлөлт, хувиар, өмнөх сар=100	0.4	7.6	1.0
<b>Төгрөгийн хадгаламж</b>	<b>3 696.4</b>	<b>4 970.2</b>	<b>4 924.2</b>
Жилийн өөрчлөлт, хувиар, өмнөх оны мөн үе=100	23.4	37.9	33.2
Сарын өөрчлөлт, хувиар, өмнөх сар=100	2.6	1.1	- 0.9
<b>Валютын хадгаламж</b>	<b>1 257.3</b>	<b>1 907.5</b>	<b>2 024.6</b>
Жилийн өөрчлөлт, хувиар, өмнөх оны мөн үе=100	25.8	43.2	61.0
Сарын өөрчлөлт, хувиар, өмнөх сар=100	- 5.6	29.2	6.1

Гүйлгээнд байгаа бэлэн мөнгө 2014 оны 2 дугаар сарын эцэст 756.6 тэрбум төг болж, өмнөх сарынхаас 137.7 тэрбум төг буюу 15.4 хувиар буурч, өмнөх оны мөн үеийнхээс 81.0 тэрбум төг буюу 12.0 хувиар өсчээ.

Нөөц мөнгөний бүрэлдэхүүн хэсэг болох банкуудын харилцах, хадгаламж 2014 оны 2 дугаар сарын эцэст өмнөх сарынхаас 311.4

тэрбум төг буюу 15.1 хувиар өсч, 2377.0 тэрбум төгрөгт хүрсэн байна.

Аж ахуйн нэгж, байгууллага, иргэдэд олгосон нийт зээлийн өрийн үлдэгдэл 2014 оны 2 дугаар сарын эцэст 11159.1 тэрбум төг болж, өмнөх сарынхаас 144.2 тэрбум төг буюу 1.3 хувиар, өмнөх оны мөн үеийнхээс 3990.6 тэрбум төг буюу 55.7 хувиар өсчээ.

Хугацаа хэтэрсэн зээлийн өрийн үлдэгдэл 2014 оны 2 дугаар сарын эцэст 198.8 тэрбум төг болж, өмнөх сарынхаас 46.7 тэрбум төг буюу 30.7 хувь, өмнөх оны мөн үеийнхээс 87.9 тэрбум төг буюу 79.3 хувиар өсчээ. Хугацаа хэтэрсэн зээлийн өрийн үлдэгдэл нийт зээлийн өрийн үлдэгдлийн 1.8 хувийг эзэлж байна.

Банкны системийн хэмжээгээр чанаргүй зээл 2014 оны 2 дугаар сарын эцэст 598.0 тэрбум төг болж, өмнөх сарынхаас 16.1 тэрбум төг буюу 2.8 хувь, өмнөх оны мөн үеийнхээс 292.1 тэрбум төг буюу 95.5 хувиар өссөн байна. Чанаргүй зээл нийт зээлийн өрийн үлдэгдлийн 5.4 хувийг эзэлж, өмнөх оны мөн үеийнхээс 1.1 пунктээр өсчээ.

Зураг II.1

#### Чанаргүй зээл, сарын эцэст, тэрбум төг

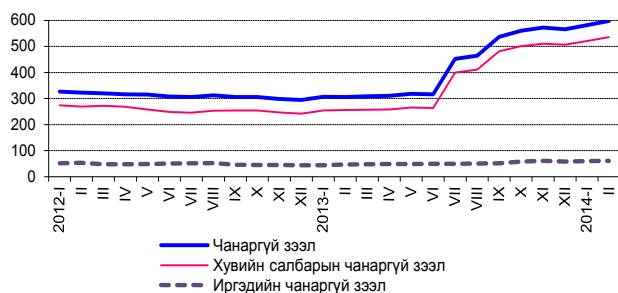

Үнэт цаасны арилжаагаар 2014 оны эхний 2 сард 8364.9 сая төгрөгийн гүйлгээ хийгдэж, 2.6 сая ш үнэт цаас арилжигдсан байна. Харин 2014 оны 2 дугаар сард 7447.1 сая төгрөгийн гүйлгээ хийгдэж, 0.9 сая ш үнэт цаас арилжигдсан байна. Өмнөх оны мөн үеийнхээс үнэт цаасны гүйлгээ 4.5 тэрбум төг буюу 2.5 дахин өсч, арилжигдсан үнэт цаасны тоо 1.8 сая ш буюу 65.5 хувиар буурчээ.

Засгийн газрын үнэт цаасны арилжаагаар 3897.9 сая төгрөгийн гүйлгээ хийгдсэн байна.

Хөрөнгийн зах зээлийн чиг хандлагыг илэрхийлэх ТОП-20 дундаж индекс 2014 оны 2 дугаар сард 16767.5 болж, өмнөх сарынхаас 1001.1 нэгжээр өсчээ.

Зураг II.2



Хөрөнгийн зах зээлд үйл ажиллагаа явуулж байгаа хувьцаат компаниудын үнэт цаасны зах зээлийн нийт үнэлгээ 2014 оны 2 дугаар сард 1661.3 тэрбум төг болж, өмнөх сарынхаас 37.3 тэрбум төг буюу 2.3 хувиар өсчээ.

Монголбанкны төгрөгийн ам.доллартай харьцах нэрлэсэн дундаж ханш 2014 оны 2 дугаар сард 1752.2 төг болж, өмнөх оны мөн үеийнхээс 358.3 төг буюу 25.7 хувиар суларсан байна.

Төгрөгийн ам.доллартай харьцах нэрлэсэн дундаж ханш 2014 оны 1 дүгээр сард өмнөх сарынхаас 2.4 хувь, 2014 оны 2 дугаар сард өмнөх сарынхаас 2.2 хувиар суларчээ.

Төгрөгийн юаньтай харьцах нэрлэсэн дундаж ханш 2014 оны 2 дугаар сард 288.2 төг болж, өмнөх оны мөн үеийнхээс 64.6 төг буюу 28.9 хувиар суларчээ.

Төгрөгийн юаньтай харьцах нэрлэсэн дундаж ханш 2014 оны 1 дүгээр сард өмнөх сарынхаас 2.8 хувь, 2014 оны 2 дугаар сард өмнөх сарынхаас 1.7 хувиар суларсан байна.

Хүснэгт II.2

**Монголбанкны төгрөгийн валюттай харьцах нэрлэсэн ханш, сарын дундаж, төг**

Үзүүлэлт	2013 II	2014 I	2014 II
<b>Ам. доллар</b>	<b>1 393.9</b>	<b>1 714.3</b>	<b>1 752.2</b>
Жилийн өөрчлөлт, хувиар, өмнөх оны мөн үе=100	4.0	23.1	25.7
Сарын өөрчлөлт, хувиар, өмнөх сар=100	0.1	2.4	2.2
<b>Евро</b>	<b>1 862.1</b>	<b>2 336.1</b>	<b>2 392.7</b>
Жилийн өөрчлөлт, хувиар, өмнөх оны мөн үе=100	5.0	26.3	28.5
Сарын өөрчлөлт, хувиар, өмнөх сар=100	0.7	1.8	2.4
<b>Юань</b>	<b>223.6</b>	<b>283.3</b>	<b>288.2</b>
Жилийн өөрчлөлт, хувиар, өмнөх оны мөн үе=100	5.1	26.6	28.9
Сарын өөрчлөлт, хувиар, өмнөх сар=100	-0.1	2.8	1.7
<b>Рубль</b>	<b>46.2</b>	<b>50.9</b>	<b>49.6</b>
Жилийн өөрчлөлт, хувиар, өмнөх оны мөн үе=100	2.7	10.5	7.4
Сарын өөрчлөлт, хувиар, өмнөх сар=100	0.2	-0.1	-2.6



**II.2 Төрийн санхүү**

Улсын нэгдсэн төсвийн тэнцвэржүүлсэн орлого, тусламжийн нийт хэмжээ 2014 оны эхний 2 сард 709.4 тэрбум төг, нийт зарлага, эргэж төлөгдөх цэвэр зээлийн нийт хэмжээ 799.7 тэрбум төг болж, улсын нэгдсэн төсвийн тэнцвэржүүлсэн нийт тэнцэл 90.4 тэрбум төгрөгийн алдагдалтай гарлаа. Улсын нэгдсэн төсвийн тэнцвэржүүлсэн тэнцэл алдагдалтай гарахад зарлагын өсөлт нь орлогын өсөлтөөс 28.5 пунктээр илүү байгаа нь нөлөөлжээ.

Зураг II.5

**Улсын нэгдсэн төсвийн тэнцвэржүүлсэн орлого, зарлага, тэнцэл, жил бүрийн эхний 2 сарын байдлаар, тэрбум төг**

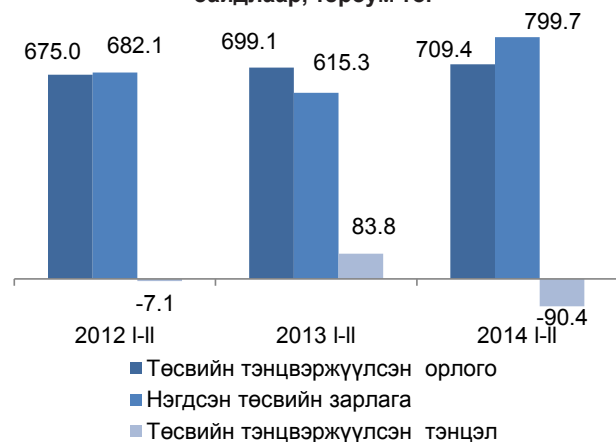

Татварын нийт орлого өмнөх оны мөн үеийнхээс 10.1 тэрбум төг буюу 1.6 хувиар өсөхөд орлогын албан татварын орлого 21.8 тэрбум төг буюу 11.8 хувиар буурсан хэдий ч бусад татварын орлого 16.1 тэрбум төг буюу 32.4 хувь, нийгмийн даатгалын шимтгэлийн орлого 7.3 тэрбум төг буюу 6.8 хувь, гадаад худалдааны татварын орлого 5.6 тэрбум төг буюу 15.2 хувиар өссөн нь голлон нөлөөлжээ.

Улсын нэгдсэн төсвийн орлогын 88.2 хувийг татварын орлого, 10.1 хувийг татварын бус орлого, 1.8 хувийг тогтворжуулалтын сангийн орлого эзэлж байгаа нь өмнөх оны мөн үеийнхээс татварын орлогын эзлэх хувь 0.7 пункт, татварын бус орлого, хөрөнгийн орлогынх тус бүр 0.1 пунктээр буурч, тогтворжуулалтын сангийн орлогынх 0.9 пунктээр өсчээ.

Улсын нэгдсэн төсвийн зарлага, эргэж төлөгдөх цэвэр зээлийн нийт хэмжээ 2014 оны эхний 2 сард 799.7 тэрбум төг болж, өмнөх оны мөн үеийнхээс 184.4 тэрбум төг буюу 30.0 хувиар өсөхөд эргэж төлөгдөх цэвэр зээл 9.0 тэрбум төгрөгөөр буурсан хэдий ч хөрөнгийн зардал 83.1 тэрбум төг буюу 4.7 дахин, татаас, шилжүүлгийн зардал 63.9 тэрбум төг буюу 22.6 хувь, бараа, үйлчилгээний зардал 24.7

тэрбум төг буюу 8.0 хувь, зээлийн үйлчилгээний төлбөрийн зардал 21.7 тэрбум төг буюу 3.2 дахин нэмэгдсэн нь нөлөөлжээ.

Улсын нэгдсэн төсвийн нийт зарлага, эргэж төлөгдөх цэвэр зээлд урсгал зардал 88.8 хувь, хөрөнгийн зардал 13.2 хувь, эргэж төлөгдөх цэвэр зээл (-2.0) хувийг эзэлж байгаа нь өмнөх оны мөн үеийнхээс урсгал зардлын эзлэх хувь 8.7 пункт, эргэж төлөгдөх цэвэр зээлийнх 0.8 пунктээр буурч, хөрөнгийн зардлынх 9.5 пунктээр өсчээ.



### II.3 Төлбөрийн тэнцэл

Төлбөрийн тэнцэл урьдчилсан гүйцэтгэлээр 2013 оны 4 дүгээр улиралд 448.3 сая ам.долларын алдагдалтай гарч, алдагдал өмнөх оны мөн үеийнхээс 1585.7 сая ам.доллараар нэмэгдлээ.

Төлбөрийн тэнцлийн урсгал данс урьдчилсан гүйцэтгэлээр 2013 оны 4 дүгээр улиралд 616.0 сая ам.долларын алдагдалтай гарч, өмнөх оны мөн үеийнхээс 104.6 сая ам.долл буюу 14.5 хувиар буурсан. Үүнд орлогын дансны алдагдал 206.2 сая ам.долл болж, өмнөх оны мөн үеийнхээс 86.9 сая ам.долл буюу 29.6 хувиар буурсан нь голлон нөлөөлөв.

Үйлчилгээний орлого 2013 оны 4 дүгээр улиралд 200.5 сая ам.долл, зарлага 468.4 сая ам.долл болж, үйлчилгээний тэнцэл 267.9 сая ам.долларын алдагдалтай гарч, өмнөх оны мөн үеийнхээс 30.0 сая ам.долл буюу 10.1 хувиар буурсан байна.

Зураг II.4

Бараа, үйлчилгээний орлого, зарлага, жил бүрийн 4 дүгээр улирлын байдлаар, сая ам.долл

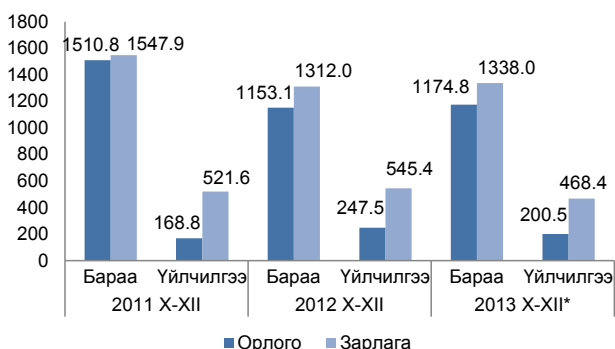

\* Урьдчилсан гүйцэтгэл

Урсгал шилжүүлэг 21.3 сая ам.долларын ашигтай гарч, өмнөх оны мөн үеийнхээс 8.0 сая ам.долл буюу 27.3 хувиар буурсан байна. Харин ажиллагчдын мөнгөн гуйвуулга 2013 оны 4 дүгээр улиралд 8.9 сая ам.долл болж, өмнөх оны мөн үеийнхээс 6.7 сая ам.долл буюу 4.0 дахин өсчээ.

Хөрөнгө ба санхүүгийн дансны ашиг 2013 оны 4 дүгээр улиралд 243.9 сая ам.долл болж, өмнөх оны мөн үеийнхээс 1776.3 сая ам.долл буюу 87.9 хувиар буурсан байна. Үүнд санхүүгийн данс 207.4 сая ам.долл болж, өмнөх оны мөн үеийнхээс 1787.6 сая ам.долл буюу 89.6 хувиар буурсан нь голлон нөлөөлжээ. Шууд хөрөнгө оруулалт нийт дүнгээрээ 2013 оны 4 дүгээр улиралд 476.3 сая ам.долл болж, өмнөх оны мөн үеийнхээс 146.8 сая ам.долл буюу 23.6 хувиар буурав.



### II.4 Гадаад худалдаа

Монгол Улс 2014 оны эхний 2 сард дэлхийн 92 оронтой худалдаа хийж, гадаад худалдааны нийт бараа эргэлт 1208.5 сая ам.долл, үүнээс экспорт 594.6 сая ам.долл, импорт 613.9 сая ам.долларт хүрчээ. Нийт бараа эргэлтийн хэмжээ өмнөх оны мөн үеийнхээс 108.8 сая ам.долл буюу 8.3 хувь, импортын хэмжээ 197.4 сая ам.долл буюу 24.3 хувиар буурч, харин экспортын хэмжээ 88.5 сая ам.доллараар буюу 17.5 хувиар өсчээ.

Зураг II.5

Гадаад худалдааны нийт бараа эргэлт, жил бүрийн эхний 2 сарын байдлаар, сая ам.долл

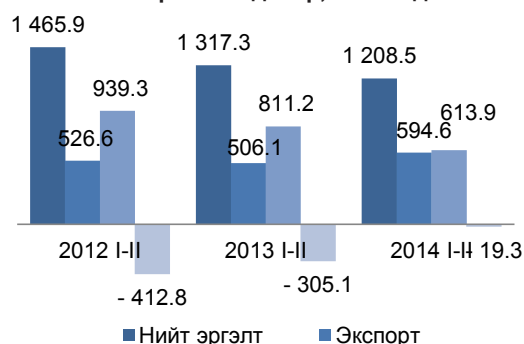

Гадаад худалдааны тэнцэл 2013 оны эхний 2 сард 305.1 сая ам.долларын алдагдалтай гарсан бол 2014 оны эхний 2 сард 19.3 сая ам.долларын алдагдалтай гарч, өмнөх оны мөн үеийнхээс 285.8 сая ам.долл буюу 93.7 хувиар буурчээ.

Экспортын хэмжээ өмнөх оны мөн үеийнхээс 88.5 сая ам.долл буюу 17.5 хувиар нэмэгдэхэд эрдэс бүтээгдэхүүний экспорт 43.5 сая ам.долл, үнэт ба хагас үнэт чулуу, металл, гоёлын зүйлсийн бүлгийн боловсруулаагүй болон хагас боловсруулсан алт 34.4 сая ам.доллараар өссөн нь голлон нөлөөлөв.

Импортын хэмжээ өмнөх оны мөн үеийнхээс 197.4 сая ам.долл буюу 24.3 хувиар буурахад импортын дүнд өндөр хувийн жин эзэлдэг эрдэс бүтээгдэхүүний



импорт 145.6 сая ам.долл, машин, механик төхөөрөмж, цахилгаан хэрэгсэл, дуу хураагч, зурагт, тэдгээрийн сэлбэг, эд ангийнх 45.6 сая ам.долл, авто, агаарын ба усан замын тээврийн хэрэгсэл, тэдгээрийн эд ангийнх 32.4 сая ам доллараар буурсан нь нөлөөлөв.

Хүснэгт II.3

**Экспортолсон зарим эрдэс бүтээгдэхүүн, жил бүрийн эхний 2 сарын байдлаар, мян.т**

	2012 I-II	2013 I-II	2014 I-II
Нүүрс	1 689.0	1 785.4	2 081.3
Зэсийн баяжмал	92.3	90.9	122.6
Төмрийн хүдэр	1 154.3	772.8	778.1
Боловсруулаагүй газрын тос, мян.барр	495.9	601.2	1 003.9
Цайрын хүдэр, баяжмал	18.2	26.7	12.0
Боловсруулаагүй болон хагас боловсруулсан алт	0.3	0.7	1.5



**II.5 Үнэ**

**Хэрэглээний бараа, үйлчилгээний үнэ**

Хэрэглээний үнийн улсын индекс (ХҮУИ) 2014 оны 2 дугаар сард өмнөх сарынхаас 0.9 хувь, оны эхнээс 2.7 хувь, өмнөх оны мөн үеийнхээс 12.2 хувиар өслөө.

Зураг II.7



Ерөнхий индекс 2014 оны 2 дугаар сард өмнөх сарынхаас 0.9 хувиар өсөхөд хүнсний бараа, ундаа, усны бүлгийн үнэ дүнгээрээ 1.8 хувь, хувцас, бөс бараа, гутлын бүлэг 0.8 хувиар өссөн нь голлон нөлөөлжээ.

Инфляцийн 2014 оны 2 дугаар сарын 0.9 хувийн өсөлтийн 0.6 нэгж (60.8 хувь) нь хүнсний бараа, ундаа, ус бүлгийн үнийн өсөлтөөс; 0.2 нэгж (16.4 хувь) нь хувцас, бөс бараа, гутлын бүлгийн; 0.1 нэгж (6.6 хувь) нь тээврийн бүлгийн үнийн өөрчлөлтөөс шалтгаалсан байна.

Хэрэглээний бараа, үйлчилгээний үнэ 2014 оны 2 дугаар сард өмнөх сарынхаас Увс аймагт өөрчлөлтгүй, бусад 20 аймагт 0.1-1.9 хувиар өсчээ. Ховд (1.9%) аймагт хамгийн их өсөлттэй байна.

Хүснэгт II.4

**Инфляцийн өсөлтөд үзүүлсэн бүлгүүдийн нөлөөлөл**

Бараа, үйлчилгээний бүлэг	2014 оны 2 сард	
	пунктээр	хувиар
<b>Бүгд</b>	<b>0.9</b>	<b>100.0</b>
01. Хүнсний бараа, ундаа, ус	0.6	60.8
02. Согтууруулах ундаа, тамхи	0.0	2.1
03. Хувцас, бөс бараа, гутал	0.2	16.4
04. Орон сууц, ус, цахилгаан, түлш	0.0	3.1
05. Гэр ахуйн тавилга, бараа	0.0	2.7
06. Эм, тариа, эмнэлгийн үйлчилгээ	0.0	1.2
07. Тээвэр	0.1	6.6
08. Холбооны хэрэгсэл, шуудангийн үйлчилгээ	0.0	0.0
09. Амралт, чөлөөт цаг, соёлын бараа, үйлчилгээ	0.0	0.9
10. Боловсролын үйлчилгээ	0.0	0.0
11. Зочид буудал, нийтийн хоол, дотуур байрны үйлчилгээ	0.0	2.0
12. Бусад бараа, үйлчилгээ	0.0	4.2

Зураг II.8

**Хэрэглээний үнийн индекс, хувь, аймгаар, 2014 оны 2 дугаар сард (өмнөх сар = 100%)**

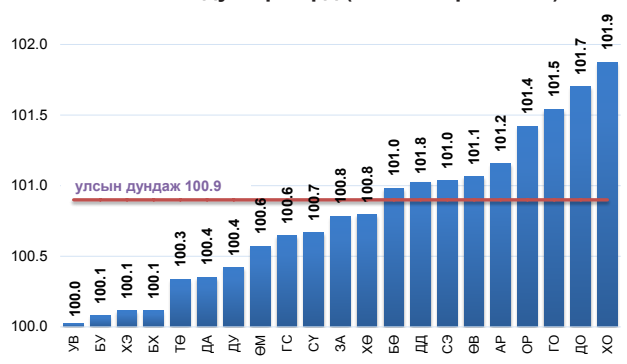

Улаанбаатар хотод 2014 оны 2 дугаар сард өмнөх сарынхаас хэрэглээний сагсны 329 нэрийн бараа, үйлчилгээний 20.7 хувийнх нь үнэ өсч, 10.0 хувийнх нь буурч, 69.3 хувийнх нь үнэ тогтвортой байлаа. Судалгаанд сонгогдсон хүнсний 93 нэрийн барааны 46.2 хувь буюу 43 нэрийн барааны үнэ нэмэгджээ.

**Мал аж ахуйн гол нэр төрлийн зарим бүтээгдэхүүний зах зээлийн дундаж үнэ**

Мал аж ахуйн бүтээгдэхүүний үнийн судалгаагаар 2014 оны 2 дугаар сард үхрийн 2 м-ээс дээш урттай ширний дундаж үнэ Говьсүмбэр, Ховд, Баянхонгор, Дундговь аймагт хамгийн бага буюу 27.0-32.0 мян.төг, Төв, Архангай, Улаанбаатар хот, Сэлэнгэ, Орхон аймагт хамгийн их буюу 45.0-52.0 мян. төг байна.

Адууны ширнийх Увс, Говьсүмбэр, Сүхбаатар, Ховд аймагт хамгийн бага буюу 20.0-29.0 мян.төг, Төв, Дархан-Уул, Өвөрхангай, Орхон аймагт хамгийн их буюу 32.0-33.0 мян.төг, ямааны 1 кг цагаан ноолуурын үнэ Сүхбаатар, Говь-Алтай, Өвөрхангай, Булган, Дундговь аймагт хамгийн бага буюу 52.5-59.0 мян.төг, Завхан, Ховд аймагт хамгийн их буюу 65.0-66.0 мян.төг байна.

## Улаанбаатар хотод худалдаалагдсан барилгын гол нэрийн материалын дундаж үнэ

Улаанбаатар хотод 2014 оны 2 дугаар сард худалдаалагдсан эх орны үйлдвэрийн болон ОХУ, БНХАУ, БНСУ-д үйлдвэрлэсэн барилгын үндсэн 24 нэр төрлийн материалын дундаж үнийг мэдээнд хамрууллаа.

Өмнөх оны мөн үеийнхээс 2014 оны 2 дугаар сард эх орны үйлдвэрийн нэг м3 шалны банзны үнэ 60.0 мян.төг буюу 33.3 хувь, захалсан банзных 2.0 мян.төг буюу 5.3 хувиар өсчээ. Нэг м3 хөнгөн бетоны үнэ 13.2 мян.төг буюу 8.8 хувь, улаан тоосгоны ширхэгийн үнэ 55 төг буюу 18.5 хувиар буурчээ. БНХАУ-д үйлдвэрлэсэн нэг ширхэг шалны хавтангийн үнэ 650 төг буюу 76.5 хувь, уян шүршүүрийнх 16.0 мян.төг буюу 64.0 хувь, дүүжин таазных 2.0 мян.төг буюу 57.1 хувь, крантных 22.5 мян.төг буюу 45.0 хувь, шаазан суултуурынх 32.5 мян.төг буюу 32.5 хувь, тосон будгийнх 500 төг буюу 20.0 хувь, шаазан угаагуурынх 15.0 мян.төг буюу 18.8 хувь, дотор эмульсийнх

1.0 мян.төг буюу 14.3 хувь, тараган цавууных 500 төг буюу 14.3 хувь, төмөр хаалгынх 20.0 мян.төг буюу 12.5 хувиар өсч, нэг килограмм хадаасных 400 төг буюу 14.8 хувь, цементийн үнэ 1.3 мян.төг буюу 13.4 хувь, нэг метр квадрат цонхны нөлөөгүй шилний үнэ 1.0 мян.төг буюу 7.7 хувиар буурчээ. БНСУ-д үйлдвэрлэсэн ханын цаасны үнэ 1.4 мян.төг буюу 25.5 хувь, ОХУ-д үйлдвэрлэсэн боодол чулуутай, хар цаасны үнэ 4.0 мян.төг буюу 22.2 хувиар өссөн байна.

Өмнөх сарынхаас эх орны үйлдвэрийн улаан тоосгоны ширхэгийн үнэ 18 мян.төг буюу 6.9 хувь, нэг метр квадрат вакуум цонхны үнэ 3.0 мян.төг буюу 3.2 хувиар буурчээ. БНХАУ-д үйлдвэрлэсэн боодол чулуугүй хар цаасных 500 төг буюу 5.9 хувь, цементийн үнэ 400 төг буюу 5.0 хувь, шаазан суултуурынх 3.0 мян.төг буюу 2.3 хувь, крантных 1.5 мян.төг буюу 2.1 хувиар өссөн бол дүүжин таазны үнэ 300 төг буюу 5.2 хувь, уян шүршүүрийнх 500 төг буюу 1.2 хувиар буурчээ.

ХЭРЭГЛЭЭНИЙ ҮНИЙН ИНДЕКС, САРЫН ӨӨРЧЛӨЛТ

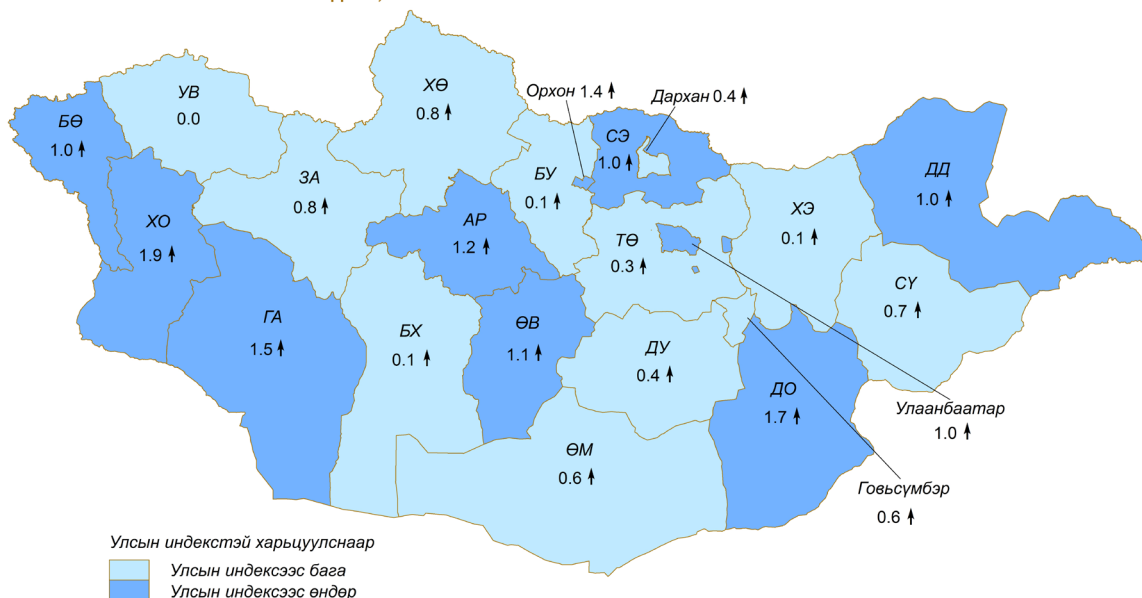

## II.6 Хөдөө аж ахуй

Том малын зүй бус хорогдол 2014 оны эхний 2 сард улсын хэмжээнд 39.7 мян.толгой болж, өмнөх оны мөн үеийнхээс 99.2 мян.толгой буюу 71.4 хувиар буурсан байна. Том малын зүй бус хорогдлыг малын төрлөөр авч үзвэл адуу 2.4 мянга, үхэр 5.9 мянга, тэмээ 138, хонь 13.3 мянга, ямаа 18.0 мянга байна.

Нийт хорогдлын 33.4 хувийг хонь, 45.3 хувийг ямаа эзэлж байна.

Улсын хэмжээнд 2014 оны эхний 2 сард 4.6 мян.мал өвчнөөр хорогдсон нь том малын хорогдолд 11.6 хувийг эзэлж байна.





## II.7 Аж үйлдвэр

Аж үйлдвэрийн салбарын нийт үйлдвэрлэл оны үнээр, 2014 оны эхний 2 сард 1017.6 тэрбум төг болж, өмнөх оны мөн үеийнхээс 208.1 тэрбум төг буюу 25.7 хувиар, үүнээс уул уурхай, олборлох аж үйлдвэрийн салбарынх 194.6 тэрбум төг буюу 40.0 хувь, цахилгаан, дулааны эрчим хүч үйлдвэрлэл, усан хангамжийн салбарынх 21.5 тэрбум төг буюу 2.1 хувиар өсч, харин боловсруулах аж үйлдвэрийнх 8.0 тэрбум төг буюу 3.6 хувиар буурлаа.

Хүснэгт II.5

### Аж үйлдвэрийн салбарын бүтээгдэхүүний нийт үйлдвэрлэл, оны үнээр, жил бүрийн эхний 2 сарын байдлаар

Аж үйлдвэрийн салбар	2013 II	2014 II	2013 I-II	2014 I-II	2014 I-II, % 2013 I-II
Нийт дүн	355.6	476.7	809.5	1 017.6	125.7
Уул уурхай, олборлох аж үйлдвэр	215.7	340.1	487.0	681.6	140.0
Боловсруулах аж үйлдвэр	91.3	76.9	222.6	214.6	96.4
Цахилгаан, дулааны эрчим хүч үйлдвэрлэл, усан хангамж	48.6	59.7	99.9	121.4	121.6

Аж үйлдвэрийн салбарын үйлдвэрлэлийн индекс (2010=100, туршилт тооцоо) 2014 оны 2 дугаар сард өмнөх оны мөн үеийнхээс 3.2 хувиар өсч, харин жилийн эцсийнхээс 0.5 хувь, өмнөх сарынхаас 0.2 хувиар буурсан байна.

Өмнөх оны мөн үеийнхээс уул уурхай, олборлох аж үйлдвэрийн салбарт төмрийн хүдэр, баяжмал, газрын тос, зэсийн баяжмал, буталмал чулуу зэрэг бүтээгдэхүүний олборлолт 4.7 хувиас 2.1 дахин, боловсруулах аж үйлдвэрийн салбарт сонин, хэвлэмэл хуванцар картууд, хиаман төрлийн бүтээгдэхүүн, тэмээний ноосон хөнжил,

Зураг II.9

### Уул уурхайн зарим гол нэр төрлийн бүтээгдэхүүний үйлдвэрлэлийн өөрчлөлт, жил бүрийн 2 дугаар сарын байдлаар, хувиар, 2010 II=100%

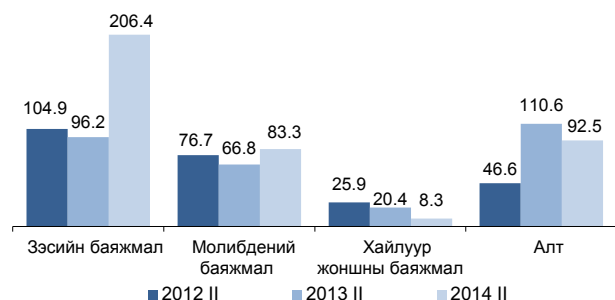

жимсний компот, шингэн сүү, металл бэлдэц, сүлжмэл эдлэл, нэхий дээл, зүсмэл материал, цахилгааны утас зэрэг бүтээгдэхүүнийн үйлдвэрлэл 2.1 хувиас 4.7 дахин өссөн байна.

Аж үйлдвэрийн салбарын борлуулсан бүтээгдэхүүн оны үнээр 2014 оны эхний 2 сард 970.6 тэрбум төг болж, 597.7 тэрбум төг буюу 61.6 хувийг гадаад зах зээлд борлуулжээ.

Зураг II.10

### Аж үйлдвэрийн салбарын борлуулалтын бүтэц, дэд салбараар, жил бүрийн эхний 2 сарын байдлаар, хувиар



## II.8 Тээвэр

Төмөр замын тээврээр 2014 оны эхний 2 сард 2846.7 мян.т ачаа, давхардсан тоогоор 533.7 мян.зорчигч зорчсон нь өмнөх оны мөн үеийнхээс тээсэн ачаа 154.3 мян.т буюу 5.1 хувь, зорчигчдын тоо 76.7 мян.хүн буюу 12.6 хувиар буурчээ.

Зураг II.11

### Төмөр замын тээврээр зорчигчдын тоо болон тээсэн ачаа, жил бүрийн эхний 2 сарын байдлаар

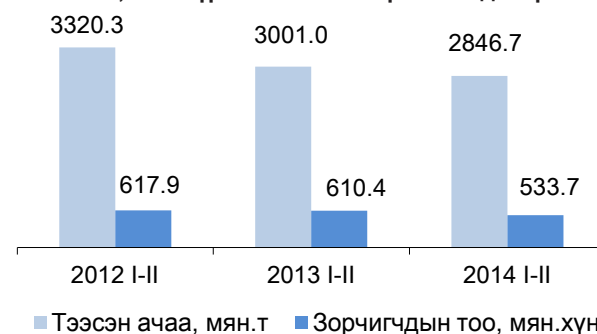

Төмөр замын нийт ачаа тээвэрлэлтэд дотоодын ачаа тээвэрлэлт 53.7 хувь, гаргалт нь 25.1 хувийг эзэлж, өмнөх оны мөн үеийнхээс 1.9 болон 0.8 пунктээр буурахад төмрийн хүдрийн тээвэрлэлт 117.1 мян.т буюу 18.6 хувь, дотоодод тээвэрлэсэн нүүрс 110.0 мян.т буюу 7.9 хувь, цементийн тээвэрлэлт 47.2 мян.т буюу 59.2 хувь буурсан нь голлон нөлөөлжээ. Нийт ачаа тээвэрлэлтэд импортын ачаа 9.1 хувийг эзэлж, өмнөх оны мөн үеийнхээс 1.8 пунктээр буурсан бол дамжин өнгөрсөн ачаа 12.1 хувийг эзэлж, өмнөх оны мөн үеийнхээс 4.6 пунктээр нэмэгдсэн байна.

Төмөр замын тээврийн салбарын орлого 2014 оны эхний 2 сард 53.4 тэрбум төг болж, өмнөх оны мөн үеийнхээс 898.1 сая төг буюу 1.7 хувиар буурчээ.

Агаарын тээврээр 2014 оны эхний 2 сард 498.5 т ачаа, давхардсан тоогоор 101.2 мян. зорчигч зорчсон нь өмнөх оны мөн үеийнхээс тээсэн ачаа 37.0 т буюу 6.9 хувь, зорчигчдын тоо 6.9 мян.хүн буюу 6.4 хувиар буурчээ.

Агаарын тээврээр 2014 оны эхний 2 сард дотоодод зорчсон зорчигчдын тоо 40.2 мян.хүн болж, өмнөх оны мөн үеийнхээс 10.6 мян.хүн буюу 20.9 хувиар буурч, олон улсад зорчсон зорчигчдын тоо 61.0 мян.хүн болж, 3.7 мян.хүн буюу 6.5 хувиар өсчээ.

Агаарын тээврээр зорчигчдын тоо, тээсэн ачаа, жил бүрийн эхний 2 сарын байдлаар

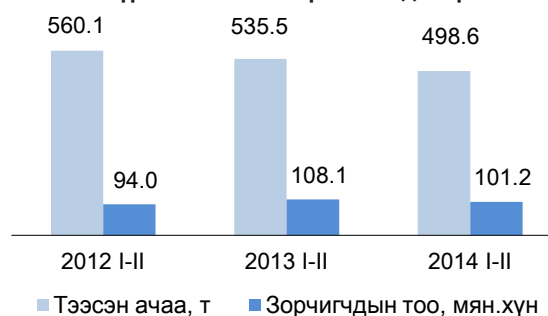

Агаарын тээврийн салбарын орлого 2014 оны эхний 2 сард 28.8 тэрбум төг болж, өмнөх оны мөн үеийнхээс 2.4 тэрбум төг буюу 7.6 хувиар буурав.

Төмөр замаар тээсэн ачаа 2014 оны 2 дугаар сард 1297.7 мян.тоннд хүрч, өмнөх оны мөн үеийнхээс 6.2 хувиар буурсан бол агаарын тээврээр тээсэн ачаа 240.9 тоннд хүрч 2.0 хувиар өсчээ.

МОНГОЛ УЛСЫН ҮНДЭСНИЙ  
СТАТИСТИКИЙН ХОРООНЫ ДАРГА



С.МЭНДСАЙХАН

2014 оны 3 дугаар сарын 10

**ҮНДСЭН ҮЗҮҮЛЭЛТҮҮД, жил бүрийн эхний 2 сарын байдлаар**  
**MAIN INDICATORS, for the first 2 months of selected years**

Үзүүлэлтүүд	Indicators	2013 I-II	2014 I-II	$\frac{2014 \text{ I-II}}{2013 \text{ I-II}} \%$
<b>Нийгмийн статистикийн үзүүлэлтүүд</b>	<b>Social statistical indicators</b>			
Төрсөн хүүхдийн тоо (амьд төрөлт)	Number births (live births)	12 452	12 972	104.2
Бүртгэлтэй ажилгүй иргэдийн тоо, 2 дугаар сарын эцэст	Number of registered unemployed, end of the February	37 352	33 474	89.6
Халдварт өвчнөөр өвчлөгчдийн тоо	Number of infectious disease cases	7 139	5 035	70.5
Бүртгэгдсэн гэмт хэргийн тоо	Number of committed offences	4 295	4 452	103.7
<b>Макро эдийн засгийн статистикийн үзүүлэлтүүд</b>	<b>Macro economic statistical indicators</b>			
Хэрэглээний үнийн улсын индексийн өөрчлөлт, оны эхнээс, хувиар	National consumer price index, from the beginning of the year, percent,	2.8	2.7	-
Гүйлгээнд байгаа бэлэн мөнгө*, 2 дугаар сарын эцэст, тэрбум төг	Currency in circulation* end of the February, bln.tog	675.6	756.6*	112.0
Мөнгө M1*, 2 дугаар сарын эцэст, тэрбум төг	Money M1*, end of the February, bln.tog	1 480.4	1 754.5*	118.5
Мөнгө M2*, 2 дугаар сарын эцэст, тэрбум төг	Money M2* end of the February, bln.tog	7 238.0	9 853.5*	136.1
Валютын зах зээлийн нэрлэсэн ханш, 2 дугаар сарын дундаж, 1 ам.доллар=төгрөг*	Market exchange rate, end of the February 1 USD=togrog*	1 393.9	1 752.2	125.7
Улсын нэгдсэн төсвийн нийт тэнцвэржүүлсэн орлого, тусламж, тэрбум төг	Total equilibrated revenue and grants of General Government budget, bln.tog	699.1	709.4	101.5
Улсын нэгдсэн төсвийн нийт зарлага, эргэж төлөгдөх цэвэр зээл, тэрбум төг	Total expenditure and net lending of General Government budget, bln.tog	615.3	799.7	130.0
Улсын нэгдсэн төсвийн тэнцвэржүүлсэн нийт тэнцэл, тэрбум төг	Equilibrated overall balance of General Government budget, bln.tog	83.8	- 90.4	-
Улсын нэгдсэн төсвийн урсгал орлого, тэрбум төг	General Government current budget revenue, bln.tog	698.1	709.2	101.6
Улсын нэгдсэн төсвийн урсгал зарлага, тэрбум төг	General Government current budget expenditure, bln.tog	599.9	710.2	118.4
Улсын нэгдсэн төсвийн тэнцвэржүүлсэн урсгал тэнцэл, тэрбум төг	Equilibrated current balance of General Government budget, bln.tog	98.2	- 1.0	-
Экспорт, сая ам.долл	Exports, mln.USD	506.1	594.6	117.5
Импорт, сая ам.долл	Imports, mln.USD	811.2	613.9	75.7
Гадаад худалдааны тэнцэл, сая ам.долл	External trade balance, mln.USD	- 305.1	- 19.3	6.3
<b>Эдийн засгийн статистикийн үзүүлэлтүүд</b>	<b>Economic statistical indicators</b>			
Зүй бусаар хорогдсон том мал, мян.толгой	Natural losses of adult animals, thous.heads	138.9	39.7	28.6
Өвчнөөр хорогдсон мал, мян.толгой	Losses of animals due to the diseases, thous.heads	5.2	4.6	88.5
Аж үйлдвэрийн салбарын нийт үйлдвэрлэл, оны үнээр, тэрбум төг	Gross industrial output, at current prices, bln.tog	809.5	1 017.6	125.7
Үүнээс:	Of which:			
-Уул уурхай, олборлох үйлдвэр	-Mining and quarrying	487.0	681.6	140.0
-Боловсруулах аж үйлдвэр	-Manufacturing	222.6	214.6	96.4
-Цахилгаан, дулааны эрчим хүч, усан хангамж	-Electricity, thermal energy and water supply	99.9	121.4	121.5
Төмөр замын тээврээр тээсэн ачаа, мян.т	Carried freight by railway transport, thous.t	3 001.0	2 846.7	94.9
Төмөр замын тээврээр зорчсон зорчигчдын тоо, мян.хүн	Carried passengers by railway transport, thous.persons	610.4	533.7	87.4
Агаарын тээврээр тээсэн ачаа, т	Carried freight by air transport, t	535.5	498.6	93.1
Агаарын тээврээр зорчсон зорчигчдын тоо, мян.хүн	Carried passengers by air transport, thous.persons	108.1	101.2	93.6

\* Эх үүсвэр: Монголбанкны статистикийн сарын мэдээлэл

\* Source: Monthly statistical bulletin, Bank of Mongolia

**I. ХӨДӨЛМӨР**  
**LABOUR**

1.1 АЖ ҮЙЛДВЭРИЙН САЛБАРТ АЖИЛЛАГЧДЫН ТОО, дэд салбараар, жил бүрийн 2 дугаар сарын байдлаар  
*EMPLOYMENT IN INDUSTRY, by divisions, as of February, selected years*

Аж үйлдвэрийн салбар	<i>Industrial division</i>	2013 II	2014 II	$\frac{2014 \text{ II}}{2013 \text{ II}}$ %
<b>Аж үйлдвэрийн салбар</b>	<b><i>Industrial division</i></b>	<b>57 571</b>	<b>60 876</b>	<b>105.7</b>
<b>Уул уурхай, олборлох аж үйлдвэр</b>	<b><i>Mining and quarrying</i></b>	<b>18 286</b>	<b>20 103</b>	<b>109.9</b>
Нүүрс олборлолт	<i>Mining of coal and lignite, extraction of peat</i>	7 792	8 191	105.1
Газрын тос олборлолт	<i>Extraction of crude petroleum</i>	776	859	110.7
Металлын хүдэр олборлолт	<i>Mining of metal ores</i>	7 989	9 539	119.4
Бусад ашигт малтмал олборлолт	<i>Other mining and quarrying</i>	1 729	1 514	87.6
<b>Боловсруулах аж үйлдвэр</b>	<b><i>Manufacturing</i></b>	<b>24 681</b>	<b>26 108</b>	<b>105.8</b>
Хүнсний бүтээгдэхүүн, ундаа үйлдвэрлэл	<i>Manufacture of food products and beverages</i>	10 316	11 433	110.8
Мах, загас, жимс, ногоо, өөх, тос боловсруулалт	<i>Production, processing and preserving of meat, fish, fruit, vegetables, oils, fats</i>	1 260	1 164	92.4
Сүү, сүүн бүтээгдэхүүн үйлдвэрлэл	<i>Manufacture of dairy products</i>	854	904	105.9
Үр тарианы гурил, цардуул, малын тэжээл үйлдвэрлэл	<i>Manufacture of grain mill products, starches, starch products, and prepared animal feeds</i>	1 111	1 414	127.3
Хүнсний бусад бүтээгдэхүүн үйлдвэрлэл	<i>Manufacture of other food products</i>	3 461	4 251	122.8
Ундаа үйлдвэрлэл / согтууруулах ундаа ороод /	<i>Manufacture of beverages / includes alcohol drinks/</i>	3 630	3 700	101.9
Тамхи үйлдвэрлэл	<i>Manufacture of tobacco products</i>	126	110	87.3
Нэхмэлийн үйлдвэрлэл	<i>Manufacture of textiles</i>	4 777	4 920	103.0
Хувцас үйлдвэрлэл, үслэг арьс боловсруулалт	<i>Manufacture of wearing apparel, dressing and dyeing of fur</i>	1 288	1 598	124.1
Арьс, шир боловсруулах, ширэн эдлэл, гутал үйлдвэрлэл	<i>Tanning, dressing of leather, manufacture of luggage, handbags, saddlery harness, footwear</i>	649	595	91.7
Мод, модон эдлэл үйлдвэрлэл	<i>Manufacture of wood and wooden products</i>	796	543	68.2
Цаас, цаасан бүтээгдэхүүн үйлдвэрлэл	<i>Manufacture of paper and paper products</i>	252	193	76.6
Нийтлэх, хэвлэх, дуу бичлэг хийх ажиллагаа	<i>Publishing, printing and reproduction of recorded media</i>	1 088	1 010	92.8
Кокс, шахмал түлш үйлдвэрлэл	<i>Manufacture of coke and briquette</i>	219	215	98.2
Химийн бүтээгдэхүүн үйлдвэрлэл	<i>Manufacture of chemicals and chemical products</i>	1 245	1 163	93.4
Резин болон хуванцар бүтээгдэхүүн үйлдвэрлэл	<i>Manufacture of rubber and plastics products</i>	190	220	115.8
Төмөрлөг бус эрдэс бодисоор хийсэн эдлэл үйлдвэрлэл	<i>Production of other non-metallic mineral products</i>	1 530	1 421	92.9
Төмрийн үйлдвэрлэл	<i>Manufacture of basic metals</i>	1 647	1 692	102.7
Машин, тоног төхөөрөмжөөс бусад төмөр эдлэл үйлдвэрлэл	<i>Manufacture of fabricated metal products, except machinery</i>	107	264	246.7
Бичиг хэргийн болон тооцоолох техник үйлдвэрлэл	<i>Manufacture of office accounting and computing</i>	55	55	100.0
Цахилгаан хэрэгсэл үйлдвэрлэл	<i>Manufacture of electrical and apparatus</i>	17	-	-
Эмнэлгийн багаж хэрэгсэл, нарийн хэмжүүр, хараа зүйн хэрэгсэл үйлдвэрлэл	<i>Manufacture of medical precision and optical instruments</i>	59	51	86.4
Тээврийн бусад хэрэгсэл үйлдвэрлэл	<i>Manufacture of other transport equipment</i>	135	97	71.9
Тавилга үйлдвэрлэл, боловсруулах үйлдвэрийн бусад	<i>Manufacture of furniture others</i>	185	528	285.4
<b>Цахилгаан, дулааны эрчим хүч үйлдвэрлэл, усан хангамж</b>	<b><i>Electricity, thermal energy and water supply</i></b>	<b>14 604</b>	<b>14 665</b>	<b>100.4</b>
Цахилгаан, дулаан, уур үйлдвэрлэл	<i>Electricity, thermal energy, steam</i>	11 154	11 392	102.1
Ус ариутгал, усан хангамж	<i>Collection, purification and distribution of water</i>	3 450	3 273	94.9

1.3 БҮРТГЭЛТЭЙ АЖИЛГҮЙ ИРГЭДИЙН ТОО\*, бүс, аймаг, нийслэлээр, сарын эцэст  
 NUMBER OF REGISTERED UNEMPLOYED\*, by regions, aimags and the Capital, at the end of months

Бүс, аймаг, нийслэл Region, aimags and the Capital	2013		2014		2014 II 2013 II	%
	I	II	I	II		
<b>Дүн / Total</b>	<b>37 211</b>	<b>37 352</b>	<b>33 236</b>	<b>33 474</b>		<b>89.6</b>
<b>Баруун бүс / Western region</b>	<b>5 909</b>	<b>5 749</b>	<b>4 588</b>	<b>4 696</b>		<b>81.7</b>
БӨ / BO	833	868	723	1 347		155.2
ГО / GO	843	816	1 239	682		83.6
ЗА / ZA	1 471	1 461	765	773		52.9
УВ / UV	1 027	998	731	864		86.6
ХО / KHO	1 735	1 606	1 130	1 030		64.1
<b>Хангайн бүс / Khangai region</b>	<b>8 615</b>	<b>8 806</b>	<b>6 919</b>	<b>6 601</b>		<b>75.0</b>
АР / AR	1 843	1 787	1 246	907		50.8
БХ / BKH	1 709	1 501	802	849		56.6
БУ / BU	212	174	721	631		362.6
ОР / OR	484	453	1 093	897		198.0
ӨВ / OV	1 598	2 148	1 618	1 835		85.4
ХӨ / KHS	2 769	2 743	1 439	1 482		54.0
<b>Төвийн бүс / Central region</b>	<b>5 773</b>	<b>5 997</b>	<b>5 514</b>	<b>5 730</b>		<b>95.5</b>
ГС / GS	170	185	222	212		114.6
ДА / DA	1 760	1 756	1 970	1 805		102.8
ДО / DO	971	983	1 198	1 183		120.3
ДУ / DU	830	706	496	568		80.5
ӨМ / OM	259	448	378	335		74.8
СЭ / SE	701	818	715	743		90.8
ТӨ / TO	1 082	1 101	535	884		80.3
<b>Зүүн бүс / Eastern region</b>	<b>3 448</b>	<b>3 587</b>	<b>4 455</b>	<b>4 695</b>		<b>130.9</b>
ДД / DD	1 636	1 729	2 635	2 978		172.2
СҮ / SU	792	835	695	634		75.9
ХЭ / KHE	1 020	1 023	1 125	1 083		105.9
<b>Улаанбаатар / Ulaanbaatar</b>						
УБ / UB	<b>13 466</b>	<b>13 213</b>	<b>11 760</b>	<b>11 752</b>		<b>88.9</b>

\* Хөдөлмөрийн яамны сар бүрийн мэдээгээр

\* Monthly report of the Ministry of Labour

1.4 БҮРТГЭЛТЭЙ АЖИЛГҮЙ ИРГЭДИЙН ТОО\*, насны бүлэг, бүс, аймаг, нийслэлээр 2014 оны 2 дугаар сарын эцэст  
 NUMBER OF REGISTERED UNEMPLOYED\*, by age group, region, aimags and the Capital at the end of February, 2014

Бүс, аймаг, нийслэл Region, aimags and the Capital	Бүгд Total	Үүнээс: Насны бүлгээр Of which: By age groups												
		Эмэгтэй Female	15-24		25-34		35-44		45-54		55-59		60+	Эмэгтэй Female
			Эмэгтэй Female	Эмэгтэй Female	Эмэгтэй Female	Эмэгтэй Female	Эмэгтэй Female	Эмэгтэй Female	Эмэгтэй Female	Эмэгтэй Female				
<b>Дүн / Total</b>	<b>33 474</b>	<b>17 435</b>	<b>9 107</b>	<b>4 594</b>	<b>11 990</b>	<b>6 486</b>	<b>6 912</b>	<b>3 759</b>	<b>4 359</b>	<b>2 189</b>	<b>782</b>	<b>308</b>	<b>324</b>	<b>99</b>
<b>Баруун бүс</b>														
<b>Дүн / Subtotal</b>	<b>4 696</b>	<b>2 532</b>	<b>1 474</b>	<b>749</b>	<b>1 640</b>	<b>968</b>	<b>977</b>	<b>530</b>	<b>526</b>	<b>259</b>	<b>54</b>	<b>18</b>	<b>25</b>	<b>8</b>
БӨ / BO	1 347	712	317	170	594	339	274	136	141	61	17	6	4	-
ГО / GO	682	375	281	132	206	140	122	74	58	25	6	2	9	2
ЗА / ZA	773	403	177	93	255	134	209	107	113	63	11	2	8	4
УВ / UV	864	460	312	160	288	176	147	77	108	47	8	-	1	-
ХО / KHO	1 030	582	387	194	297	179	225	136	106	63	12	8	3	2
<b>Хангайн бүс</b>														
<b>Дүн / Subtotal</b>	<b>6 601</b>	<b>3 392</b>	<b>1 770</b>	<b>843</b>	<b>2 169</b>	<b>1 186</b>	<b>1 523</b>	<b>854</b>	<b>965</b>	<b>456</b>	<b>128</b>	<b>40</b>	<b>46</b>	<b>13</b>
АР / AR	907	408	172	74	222	95	257	121	204	99	36	14	16	5
БХ / BKH	849	539	240	153	315	201	181	119	103	62	9	4	1	-
БУ / BU	631	323	189	87	212	119	110	63	95	47	17	5	8	2
ОР / OR	897	393	267	106	368	175	165	80	84	30	12	2	1	-
ӨВ / OV	1 835	1 029	482	247	597	372	462	278	255	126	33	5	6	1
ХӨ / KHS	1 482	700	420	176	455	224	348	193	224	92	21	10	14	5
<b>Төвийн бүс</b>														
<b>Дүн / Subtotal</b>	<b>5 730</b>	<b>3 079</b>	<b>1 309</b>	<b>692</b>	<b>2 175</b>	<b>1 204</b>	<b>1 275</b>	<b>701</b>	<b>762</b>	<b>403</b>	<b>140</b>	<b>53</b>	<b>69</b>	<b>26</b>
ГС / GS	212	120	49	24	68	46	49	31	29	17	10	1	7	1
ДА / DA	1 805	1 008	365	195	730	420	397	224	240	140	59	25	14	4
ДО / DO	1 183	668	308	185	426	247	239	142	160	72	26	12	24	10
ДУ / DU	568	303	104	57	200	106	164	93	78	37	13	4	9	6
ӨМ / OM	335	188	130	68	101	63	67	37	32	17	2	1	3	2
СЭ / SE	743	319	150	57	301	129	167	79	107	50	11	2	7	2
ТӨ / TO	884	473	203	106	349	193	192	95	116	70	19	8	5	1
<b>Зүүн бүс</b>														
<b>Дүн / Subtotal</b>	<b>4 695</b>	<b>2 365</b>	<b>948</b>	<b>413</b>	<b>1 893</b>	<b>980</b>	<b>1 051</b>	<b>580</b>	<b>640</b>	<b>328</b>	<b>110</b>	<b>48</b>	<b>53</b>	<b>16</b>
ДД / DD	2 978	1 407	609	243	1 260	625	638	324	376	179	63	26	32	10
СҮ / SU	634	348	139	71	249	136	125	76	94	51	19	11	8	3
ХЭ / KHE	1 083	610	200	99	384	219	288	180	170	98	28	11	13	3
<b>Улаанбаатар</b>														
<b>УБ / UB</b>	<b>11 752</b>	<b>6 067</b>	<b>3 606</b>	<b>1 897</b>	<b>4 113</b>	<b>2 148</b>	<b>2 086</b>	<b>1 094</b>	<b>1 466</b>	<b>743</b>	<b>350</b>	<b>149</b>	<b>131</b>	<b>36</b>

\* Хөдөлмөрийн яамны сар бүрийн мэдээгээр

\* Monthly report of the Ministry of Labour

1.5 ШИНЭЭР БҮРТГҮҮЛСЭН АЖИЛГҮЙ ИРГЭДИЙН ТОО\*, бүс, аймаг, нийслэлээр  
NUMBER OF UNEMPLOYED\* by regions, aimags and the Capital

Бүс, аймаг, нийслэл Region, aimags and the Capital	Шинээр бүртгүүлсэн ажилгүй иргэд Number of newly registered unemployed						2014 I-II 2013 I-II %
	2013			2014			
	I	II	I-II	I	II	I-II	
<b>Дүн / Total</b>	<b>4 229</b>	<b>3 525</b>	<b>7 754</b>	<b>4 561</b>	<b>5 560</b>	<b>10 121</b>	<b>130.5</b>
<b>Баруун бүс</b>	<b>Western region</b>						
<b>Дүн / Subtotal</b>	<b>560</b>	<b>448</b>	<b>1 008</b>	<b>713</b>	<b>1 078</b>	<b>1 791</b>	<b>177.7</b>
БӨ / BO	365	138	503	63	632	695	138.2
ГО / GO	40	133	173	92	21	113	65.3
ЗА / ZA	35	36	71	70	109	179	252.1
УВ / UV	52	42	94	147	194	341	362.8
ХО / KHO	68	99	167	341	122	463	277.2
<b>Хангайн бүс</b>	<b>Khangai region</b>						
<b>Дүн / Subtotal</b>	<b>519</b>	<b>946</b>	<b>1 465</b>	<b>632</b>	<b>716</b>	<b>1 348</b>	<b>92.0</b>
АР / AR	89	27	116	115	53	168	144.8
БХ / BKH	115	91	206	83	57	140	68.0
БУ / BU	25	28	53	85	49	134	252.8
ОР / OR	124	26	150	77	111	188	125.3
ӨВ / OV	160	610	770	166	244	410	53.2
ХӨ / KHS	6	164	170	106	202	308	181.2
<b>Төвийн бүс</b>	<b>Central region</b>						
<b>Дүн / Subtotal</b>	<b>334</b>	<b>519</b>	<b>853</b>	<b>592</b>	<b>862</b>	<b>1 454</b>	<b>170.5</b>
ГС / GS	39	31	70	5	34	39	55.7
ДА / DA	61	27	88	164	200	364	413.6
ДО / DO	43	43	86	162	30	192	223.3
ДУ / DU	9	7	16	82	76	158	987.5
ӨМ / OM	107	205	312	65	97	162	51.9
СЭ / SE	25	156	181	37	55	92	50.8
ТӨ / TO	50	50	100	77	370	447	447.0
<b>Зүүн бүс</b>	<b>Eastern region</b>						
<b>Дүн / Subtotal</b>	<b>58</b>	<b>225</b>	<b>283</b>	<b>264</b>	<b>691</b>	<b>955</b>	<b>337.5</b>
ДД / DD	20	118	138	94	511	605	438.4
СҮ / SU	25	54	79	41	34	75	94.9
ХЭ / KHE	13	53	66	129	146	275	416.7
<b>Улаанбаатар</b>	<b>Ulaanbaatar</b>						
<b>УБ / UB</b>	<b>2 758</b>	<b>1 387</b>	<b>4 145</b>	<b>2 360</b>	<b>2 213</b>	<b>4 573</b>	<b>110.3</b>

\* Хөдөлмөрийн яамны сар бүрийн мэдээгээр

\* Monthly report of the Ministry of Labour

1.6 БҮРТГЭЛТЭЙ АЖИЛГҮЙ ИРГЭДЭЭС АЖИЛД ОРСОН ХҮНИЙ ТОО\*, бүс, аймаг, нийслэлээр  
NUMBER OF PERSON ACQUIRED A JOB OUT OF REGISTERED UNEMPLOYED\*, by regions, aimags and the Capital

Бүс, аймаг, нийслэл Region, aimags and the Capital	Бүртгэлтэй ажилгүй иргэдээс ажилд орсон хүний тоо Number of person acquired a job out of registered unemployed						2014 I-II 2013 I-II %
	2013			2014			
	I	II	I-II	I	II	I-II	
<b>Дүн / Total</b>	<b>978</b>	<b>1 827</b>	<b>2 805</b>	<b>1 057</b>	<b>1 068</b>	<b>2 125</b>	<b>75.8</b>
<b>Баруун бүс</b>	<b>Western region</b>						
<b>Дүн / Subtotal</b>	<b>62</b>	<b>435</b>	<b>497</b>	<b>161</b>	<b>40</b>	<b>201</b>	<b>40.4</b>
БӨ / BO	43	103	146	11	8	19	13.0
ГО / GO	3	160	163	-	3	3	1.8
ЗА / ZA	-	41	41	71	15	86	2.1 **
УВ / UV	5	71	76	38	10	48	63.2
ХО / KHO	11	60	71	41	4	45	63.4
<b>Хангайн бүс</b>	<b>Khangai region</b>						
<b>Дүн / Subtotal</b>	<b>61</b>	<b>309</b>	<b>370</b>	<b>117</b>	<b>89</b>	<b>206</b>	<b>55.7</b>
АР / AR	39	34	73	18	28	46	63.0
БХ / BKH	2	10	12	2	10	12	100.0
БУ / BU	-	10	10	6	-	6	60.0
ОР / OR	-	5	5	29	24	53	10.6 **
ӨВ / OV	20	60	80	26	27	53	66.3
ХӨ / KHS	-	190	190	36	-	36	18.9
<b>Төвийн бүс</b>	<b>Central region</b>						
<b>Дүн / Subtotal</b>	<b>101</b>	<b>166</b>	<b>267</b>	<b>229</b>	<b>107</b>	<b>336</b>	<b>125.8</b>
ГС / GS	9	16	25	-	5	5	20.0
ДА / DA	55	28	83	139	41	180	2.2 **
ДО / DO	14	31	45	46	12	58	128.9
ДУ / DU	-	5	5	34	4	38	7.6 **
ӨМ / OM	12	16	28	6	11	17	60.7
СЭ / SE	3	39	42	1	13	14	33.3
ТӨ / TO	8	31	39	3	21	24	61.5
<b>Зүүн бүс</b>	<b>Eastern region</b>						
<b>Дүн / Subtotal</b>	<b>13</b>	<b>86</b>	<b>99</b>	<b>164</b>	<b>378</b>	<b>542</b>	<b>547.5</b>
ДД / DD	-	25	25	56	168	224	8.7 **
СҮ / SU	13	11	24	27	41	68	2.8 **
ХЭ / KHE	-	50	50	81	169	250	5.0 **
<b>Улаанбаатар</b>	<b>Ulaanbaatar</b>						
<b>УБ / UB</b>	<b>741</b>	<b>831</b>	<b>1 572</b>	<b>386</b>	<b>454</b>	<b>840</b>	<b>53.4</b>

\* Хөдөлмөрийн яамны сар бүрийн мэдээгээр

\* Monthly report of the Ministry of Labour

\*\* Дахин

\*\* Times



1.7 15, ТҮҮНЭЭС ДЭЭШ НАСНЫ ХҮН АМЫН ХӨДӨЛМӨР ЭРХЛЭЛТИЙН БАЙДАЛ, хүйсээр, улирлаар  
EMPLOYMENT STATUS OF THE POPULATION AGED 15 YEARS AND OVER, by sex and quarter

		мян.хүн/thous.persons		
Үзүүлэлт	Indicators	2012 X-XII	2013 VII-IX	2013 X-XII
Эдийн засгийн идэвхтэй хүн ам	<i>Economically active population</i>	1 106.0	1 176.0	1 125.4
Ажиллагчид	<i>Employed</i>	1 018.2	1 086.5	1 038.2
Ажилгүй иргэд	<i>Unemployed</i>	87.8	89.5	87.2
Эдийн засгийн идэвхгүй хүн ам	<i>Economically inactive population</i>	688.8	718.5	721.4
Ажиллах хүчний оролцооны түвшин, %	<i>Labour force participation rate,%</i>	61.6	62.1	60.9
Хөдөлмөр эрхлэлтийн түвшин, %	<i>Employment rate,%</i>	92.1	92.4	92.2
Ажилгүйдлийн түвшин, %	<i>Unemployment rate, %</i>	7.9	7.6	7.8
<b>Үүнээс: Эмэгтэй</b>	<b><i>Of which: Female</i></b>			
Эдийн засгийн идэвхтэй хүн ам	<i>Economically active population</i>	530.7	557.6	527.0
Ажиллагчид	<i>Employed</i>	491.7	510.8	486.3
Ажилгүй иргэд	<i>Unemployed</i>	39.0	46.8	40.7
Эдийн засгийн идэвхгүй хүн ам	<i>Economically inactive population</i>	409.4	438.3	431.3
Ажиллах хүчний оролцооны түвшин, %	<i>Labour force participation rate,%</i>	56.5	56.0	55.0
Хөдөлмөр эрхлэлтийн түвшин, %	<i>Employment rate,%</i>	92.7	91.6	92.3
Ажилгүйдлийн түвшин, %	<i>Unemployment rate, %</i>	7.3	8.4	7.7

1.8 15, ТҮҮНЭЭС ДЭЭШ НАСНЫ ХҮН АМЫН ХӨДӨЛМӨР ЭРХЛЭЛТ, ЗАРИМ ҮЗҮҮЛЭЛТЭЭР, улирлаар  
EMPLOYMENT OF THE POPULATION AGED 15 YEARS AND ABOVE, BY SELECTED INDICATORS, by quarter

		мян.хүн/thous.persons		
Үзүүлэлт	Indicators	2012 X-XII	2013 VII-IX	2013 X-XII
Тухайн үеийн 15, түүнээс дээш насны ажиллагчдын тоо	<i>Currently employed persons aged 15 years and over</i>	1 018.2	1 086.5	1 038.2
Эрэгтэй	<i>Male</i>	526.5	575.7	551.9
Эмэгтэй	<i>Female</i>	491.7	510.8	486.3
Хот	<i>Urban</i>	555.4	602.4	581.1
Хөдөө	<i>Rural</i>	462.8	484.1	457.1
Эдийн засгийн үйл ажиллагааны үндсэн салбараар:	<i>By main sectors of economic activities:</i>			
Хөдөө аж ахуй	<i>Agriculture</i>	317.9	353.2	304.9
Үйлдвэрлэл	<i>Production</i>	181.8	229.6	204.5
Үйлчилгээ	<i>Services</i>	518.5	503.7	528.8
Хөдөлмөр эрхлэлтийн байдлаар:	<i>By employment status:</i>			
Цалин хөлстэй ажиллагч	<i>Paid employee</i>	517.5	514.0	490.7
Ажил олгогч	<i>Employer</i>	7.4	14.2	10.8
Хувиараа хөдөлмөр эрхлэгч	<i>Self-employed</i>	182.8	203.3	234.9
Өрхийн үйлдвэрлэл, үйлчилгээнд цалин, хөлсгүй оролцогч	<i>Unpaid family worker</i>	33.9	25.5	20.2
Мал аж ахуй эрхлэгч*	<i>Employed in animal husbandry*</i>	275.2	325.3	280.7
Бусад	<i>Other</i>	1.4	4.2	0.9

\* Мал аж ахуй эрхлэгч гэж жилийн дөрвөн улирлын туршидөөрийн мал аж ахуйг эрхэлж, түүний бүтээгдэхүүн, ашиг шимээр орлого олж, амьжиргааны эхүүсвэрээ хангаж буй иргэнийг ойлгоно.

\* *Employed in animal husbandry are citizens who are employed in animal husbandry all around the year, and get their means of subsistence from income of the livestock products and raw materials.*

1.9 15, ТҮҮНЭЭС ДЭЭШ НАСНЫ ЭДИЙН ЗАСГИЙН ИДЭВХТЭЙ ХҮН АМЫН ТОО, бүс, аймаг, нийслэлээр,  
улирлаар  
ECONOMICALLY ACTIVE POPULATION AGED 15 YEARS AND OVER, by regions, aimags  
and the Capital, by quarter

мян.хүн/thous.persons

Аймаг, нийслэл	Aimags and the Capital	2012 X-XII	2013 VII-IX	2013 X-XII
<b>БҮГД</b>	<b>TOTAL</b>	<b>1 106.0</b>	<b>1 176.0</b>	<b>1 125.4</b>
	<b>Баруун бүс</b>	<b>Western region</b>		
<b>Дүн</b>	<b>Subtotal</b>	<b>174.9</b>	<b>180.2</b>	<b>174.4</b>
Баян-Өлгий	Bayan-Olgii	45.4	42.3	41.9
Говь-Алтай	Govi-Altai	25.0	31.4	25.2
Завхан	Zavkhan	34.5	35.9	38.9
Увс	Uvs	35.4	37.4	38.0
Ховд	Khovd	34.6	33.2	30.4
	<b>Хангайн бүс</b>	<b>Khangai region</b>		
<b>Дүн</b>	<b>Subtotal</b>	<b>250.4</b>	<b>292.5</b>	<b>260.6</b>
Архангай	Arkhangai	43.7	52.3	44.2
Баянхонгор	Bayankhongor	32.9	45.0	39.3
Булган	Bulgan	28.0	28.7	27.5
Орхон	Orkhon	41.3	39.2	39.6
Өвөрхангай	Ovorkhangai	50.4	62.2	48.5
Хөвсгөл	Khovsgol	54.1	65.1	61.5
	<b>Төвийн бүс</b>	<b>Central region</b>		
<b>Дүн</b>	<b>Subtotal</b>	<b>193.8</b>	<b>198.1</b>	<b>197.4</b>
Говьсүмбэр	Govisumber	4.0	4.0	5.8
Дархан-Уул	Darkhan-Uul	38.4	34.2	38.5
Дорноговь	Dornogovi	23.2	27.2	28.4
Дундговь	Dundgovi	19.4	23.5	21.0
Өмнөговь	Omnogovi	24.1	25.1	22.9
Сэлэнгэ	Selenge	43.2	39.5	38.6
Төв	Tov	41.5	44.6	42.2
	<b>Зүүн бүс</b>	<b>Eastern region</b>		
<b>Дүн</b>	<b>Subtotal</b>	<b>85.1</b>	<b>88.3</b>	<b>85.9</b>
Дорнод	Dornod	24.4	29.1	26.7
Сүхбаатар	Sukhbaatar	28.4	27.7	24.4
Хэнтий	Khentii	32.3	31.5	34.8
	<b>Улаанбаатар</b>	<b>Ulaanbaatar</b>		
<b>Улаанбаатар</b>	<b>Ulaanbaatar</b>	<b>401.8</b>	<b>416.9</b>	<b>407.1</b>

1.10 15, ТҮҮНЭЭС ДЭЭШ НАСНЫ ЭДИЙН ЗАСГИЙН ИДЭВХГҮЙ ХҮН АМЫН ТОО, шалтгаанаар, улирлаар  
ECONOMICALLY INACTIVE POPULATION AGED 15 YEARS AND OVER, by reasons and quarter

мян.хүн/thous.persons

Шалтгаан	Reason	2012 X-XII	2013 VII-IX	2013 X-XII
<b>БҮГД</b>	<b>TOTAL</b>	<b>688.8</b>	<b>718.5</b>	<b>721.4</b>
Гэрийн ажилтай	Household duties	64.0	67.7	56.2
Суралцдаг	Studied	208.7	215.9	244.7
Сурахаар явах гэж байгаа	Will go to study	2.2	6.3	2.4
Тэтгэвэрт, өндөр настан	Retired, elderly	201.5	199.9	195.5
Хөгжлийн бэрхшээлтэй	Disabled	57.1	62.9	59.9
Ажил хийхийг хүсээгүй	Not interested in working	11.7	13.9	17.6
Хүүхэд асарсан	Took care of children	65.4	76.5	77.9
Өвчтэй байсан	Sick	16.8	14.9	17.9
Өвчтөн, өндөр настан асарсан	Caring patients or elderly	8.1	8.2	7.0
Бусад	Other	53.3	52.3	42.3

1.11 15, ТҮҮНЭЭС ДЭЭШ НАСНЫ АЖИЛЛАГЧДЫН ТОО, бүс, аймаг, нийслэлээр, улирлаар  
EMPLOYED AGED 15 YEARS AND OVER, by regions, aimags and the Capital, by quarter

мян.хүн/thous.persons

Аймаг, нийслэл	<i>Aimags and the Capital</i>	2012 X-XII	2013 VII-IX	2013 X-XII
<b>БҮГД</b>	<b>TOTAL</b>	<b>1 018.2</b>	<b>1 086.5</b>	<b>1 038.2</b>
	<b>Баруун бүс</b>	<b>Western region</b>		
<b>Дүн</b>	<b>Subtotal</b>	<b>154.0</b>	<b>159.8</b>	<b>155.5</b>
Баян-Өлгий	<i>Bayan-Olgii</i>	36.4	32.1	31.7
Говь-Алтай	<i>Govi-Altai</i>	21.3	29.5	23.0
Завхан	<i>Zavkhan</i>	33.0	32.5	38.5
Увс	<i>Uvs</i>	31.5	34.7	33.7
Ховд	<i>Khovd</i>	31.8	31.0	28.6
	<b>Хангайн бүс</b>	<b>Khangai region</b>		
<b>Дүн</b>	<b>Subtotal</b>	<b>230.5</b>	<b>264.9</b>	<b>233.7</b>
Архангай	<i>Arkhangai</i>	40.8	51.3	42.4
Баянхонгор	<i>Bayankhongor</i>	31.4	42.5	36.0
Булган	<i>Bulgan</i>	26.6	27.5	25.6
Орхон	<i>Orkhon</i>	36.6	27.9	31.6
Өвөрхангай	<i>Ovorkhangai</i>	49.7	60.5	44.2
Хөвсгөл	<i>Khovsgol</i>	45.4	55.2	53.9
	<b>Төвийн бүс</b>	<b>Central region</b>		
<b>Дүн</b>	<b>Subtotal</b>	<b>177.6</b>	<b>183.0</b>	<b>183.3</b>
Говьсүмбэр	<i>Govisumber</i>	3.8	3.9	5.6
Дархан-Уул	<i>Darkhan-Uul</i>	31.9	31.3	36.7
Дорноговь	<i>Dornogovi</i>	22.5	25.0	26.2
Дундговь	<i>Dundgovi</i>	18.1	22.4	19.8
Өмнөговь	<i>Omnogovi</i>	22.9	23.8	21.4
Сэлэнгэ	<i>Selenge</i>	40.5	36.8	33.8
Төв	<i>Tov</i>	37.9	39.8	39.8
	<b>Зүүн бүс</b>	<b>Eastern region</b>		
<b>Дүн</b>	<b>Subtotal</b>	<b>78.0</b>	<b>81.4</b>	<b>75.6</b>
Дорнод	<i>Dornod</i>	23.1	27.7	24.3
Сүхбаатар	<i>Sukhbaatar</i>	25.8	26.8	22.2
Хэнтий	<i>Khentii</i>	29.1	26.9	29.1
	<b>Улаанбаатар</b>	<b>Ulaanbaatar</b>		
<b>Улаанбаатар</b>	<b>Ulaanbaatar</b>	<b>378.1</b>	<b>397.4</b>	<b>390.1</b>

1.12 15, ТҮҮНЭЭС ДЭЭШ НАСНЫ АЖИЛЛАГЧДЫН ТОО, салбараар, улирлаар  
EMPLOYED AGED 15 YEARS AND OVER, by divisions and quarter

		мян.хүн/thous.persons		
Салбар	Divisions	2012 X-XII	2013 VII-IX	2013 X-XII
<b>БҮГД</b>	<b>TOTAL</b>	<b>1 018.2</b>	<b>1 086.5</b>	<b>1 038.2</b>
<b>Үүнээс:</b>	<b>Of which:</b>			
Хөдөө аж ахуй, ойн аж ахуй, загас барилт, ан агнуур	<i>Agriculture, forestry, fishing &amp; hunting</i>	317.9	353.2	304.9
Уул уурхай, олборлолт	<i>Mining &amp; quarrying</i>	41.1	50.3	41.5
Боловсруулах үйлдвэрлэл	<i>Manufacturing</i>	59.7	72.7	80.0
Цахилгаан, хий, уур, агааржуулалт	<i>Electricity, gas, steam and air conditioning supply</i>	12.3	12.8	11.9
Усан хангамж; бохир ус зайлуулах систем, хог, хаягдлын менежмент болон цэвэрлэх үйл ажиллагаа	<i>Water supply; sewerage, waste management and remediation activities</i>	7.1	10.1	7.6
Барилга	<i>Construction</i>	61.6	83.7	63.5
Бөөний болон жижиглэн худалдаа, машин, мотоциклийн засвар үйлчилгээ	<i>Wholesale &amp; retail trade, repair of motor vehicles and motorcycles</i>	137.3	143.6	151.8
Тээвэр ба агуулахын үйл ажиллагаа	<i>Transportation and storage</i>	59.9	72.5	64.6
Зочид буудал, байр, сууц болон нийтийн хоолны үйлчилгээ	<i>Accommodation and food service activities</i>	30.5	28.6	33.1
Мэдээлэл, холбоо	<i>Information &amp; Communication</i>	17.7	16.9	15.9
Санхүүгийн болон даатгалын үйл ажиллагаа	<i>Financial and insurance activities</i>	18.7	16.6	19.6
Үл хөдлөх хөрөнгийн үйл ажиллагаа	<i>Real estate activities</i>	0.7	0.4	0.8
Мэргэжлийн шинжлэх ухаан болон техникийн үйл ажиллагаа	<i>Professional, scientific and technical activities</i>	11.5	10.1	13.3
Удирдлагын болон дэмжлэг үзүүлэх үйл ажиллагаа	<i>Administrative and support service activities</i>	13.5	14.9	11.1
Төрийн удирдлага ба батлан хамгаалах үйл ажиллагаа, албан журмын нийгмийн хамгаалал	<i>Public administration and defence; compulsory social insurancy</i>	62.1	60.2	67.9
Боловсрол	<i>Education</i>	92.0	77.2	85.0
Хүний эрүүл мэнд ба нийгмийн халамжийн үйл ажиллагаа	<i>Human health and social work activities</i>	39.6	33.9	35.4
Урлаг, үзвэр, тоглоом наадам	<i>Arts, entertainment and recreation</i>	5.9	8.5	8.0
Үйлчилгээний бусад үйл ажиллагаа	<i>Other service activities</i>	22.6	18.4	19.9
Хүн хөлслөн ажиллуулдаг өрхийн үйл ажиллагаа	<i>Activities of households as employers</i>	1.0	0.6	0.6
Олон улсын байгууллага, суурин төлөөлөгчийн үйл ажиллагаа	<i>Activities of extraterritorial organizations and bodies</i>	5.5	1.3	1.8

1.13. 15, ТҮҮНЭЭС ДЭЭШ НАСНЫ АЖИЛГҮЙ ИРГЭДИЙН ТОО, бүс, аймаг, нийслэлээр, улирлаар  
 UNEMPLOYED AGED 15 YEARS AND OVER, by regions, aimags and the Capital, by quarter

		мян.хүн/thous.persons		
Аймаг, нийслэл	Aimags and the Capital	2012 X-XII	2013 VII-IX	2013 X-XII
<b>БҮГД</b>	<b>TOTAL</b>	<b>87.8</b>	<b>89.5</b>	<b>87.2</b>
<b>Баруун бүс</b>	<b>Western region</b>	<b>20.9</b>	<b>20.4</b>	<b>18.9</b>
Баян-Өлгий	Bayan-Olgii	9.0	10.2	10.2
Говь-Алтай	Govi-Altai	3.7	1.9	2.2
Завхан	Zavkhan	1.5	3.4	0.4
Увс	Uvs	3.9	2.7	4.3
Ховд	Khovd	2.8	2.2	1.8
<b>Хангайн бүс</b>	<b>Khangai region</b>	<b>19.9</b>	<b>27.6</b>	<b>26.9</b>
Архангай	Arkhangai	2.9	1.0	1.8
Баянхонгор	Bayankhongor	1.5	2.5	3.3
Булган	Bulgan	1.4	1.2	1.9
Орхон	Orkhon	4.7	11.3	8.0
Өвөрхангай	Ovorkhangai	0.7	1.7	4.3
Хөвсгөл	Khovsgol	8.7	9.9	7.6
<b>Төвийн бүс</b>	<b>Central region</b>	<b>16.2</b>	<b>15.1</b>	<b>14.1</b>
Говьсүмбэр	Govisumber	0.2	0.1	0.2
Дархан-Уул	Darkhan-Uul	6.5	2.9	1.8
Дорноговь	Dornogovi	0.7	2.2	2.2
Дундговь	Dundgovi	1.3	1.1	1.2
Өмнөговь	Omnogovi	1.2	1.3	1.5
Сэлэнгэ	Selenge	2.7	2.7	4.8
Төв	Tov	3.6	4.8	2.4
<b>Зүүн бүс</b>	<b>Eastern region</b>	<b>7.1</b>	<b>6.9</b>	<b>10.3</b>
Дорнод	Dornod	1.3	1.4	2.4
Сүхбаатар	Sukhbaatar	2.6	0.9	2.2
Хэнтий	Khentii	3.2	4.6	5.7
<b>Улаанбаатар</b>	<b>Ulaanbaatar</b>	<b>23.7</b>	<b>19.5</b>	<b>17.0</b>

1.14. АЖИЛЛАХ ХҮЧНИЙ ОРОЛЦООНЫ ТҮВШИН, бүс, аймаг, нийслэлээр, улирлаар  
 LABOUR FORCE PARTICIPATION RATE, by regions, aimags and the Capital, by quarter

		хувь/percentage		
Аймаг, нийслэл	Aimags and the Capital	2012 X-XII	2013 VII-IX	2013 X-XII
<b>БҮГД</b>	<b>TOTAL</b>	<b>61.6</b>	<b>62.1</b>	<b>60.9</b>
<b>Баруун бүс</b>	<b>Western region</b>	<b>75.4</b>	<b>71.9</b>	<b>72.3</b>
Баян-Өлгий	Bayan-Olgii	80.8	71.3	75.0
Говь-Алтай	Govi-Altai	83.8	83.9	72.3
Завхан	Zavkhan	65.8	69.3	75.5
Увс	Uvs	82.6	74.9	80.0
Ховд	Khovd	68.1	63.7	59.0
<b>Хангайн бүс</b>	<b>Khangai region</b>	<b>69.5</b>	<b>77.2</b>	<b>70.5</b>
Архангай	Arkhangai	75.5	82.7	75.9
Баянхонгор	Bayankhongor	69.6	74.1	67.7
Булган	Bulgan	67.1	76.2	73.6
Орхон	Orkhon	63.1	64.2	65.1
Өвөрхангай	Ovorkhangai	74.9	83.2	66.1
Хөвсгөл	Khovsgol	67.0	79.9	75.5
<b>Төвийн бүс</b>	<b>Central region</b>	<b>64.7</b>	<b>61.6</b>	<b>61.5</b>
Говьсүмбэр	Govisumber	48.7	42.8	55.7
Дархан-Уул	Darkhan-Uul	56.6	50.2	53.7
Дорноговь	Dornogovi	62.9	66.0	62.4
Дундговь	Dundgovi	67.9	71.9	64.0
Өмнөговь	Omnogovi	65.7	59.5	55.6
Сэлэнгэ	Selenge	64.5	59.8	61.8
Төв	Tov	76.3	71.7	74.4
<b>Зүүн бүс</b>	<b>Eastern region</b>	<b>60.5</b>	<b>58.1</b>	<b>61.6</b>
Дорнод	Dornod	49.2	46.6	50.7
Сүхбаатар	Sukhbaatar	73.8	74.9	68.4
Хэнтий	Khentii	61.3	60.0	68.1
<b>Улаанбаатар</b>	<b>Ulaanbaatar</b>	<b>52.7</b>	<b>52.7</b>	<b>52.5</b>

1.18. АЖИЛГҮЙДЛИЙН ТҮВШИН, бүс, аймаг, нийслэлээр, улирлаар  
*UNEMPLOYMENT RATE, by regions, aimags and the Capital, by quarter*

хувь/percentage

Аймаг, нийслэл	<i>Aimags and the Capital</i>	2012 X-XII	2013 VII-IX	2013 X-XII
<b>БҮГД</b>	<b>TOTAL</b>	<b>7.9</b>	<b>7.6</b>	<b>7.8</b>
	<b>Баруун бүс</b>	<b>Western region</b>		
<b>Дүн</b>	<b>Subtotal</b>	<b>11.9</b>	<b>11.3</b>	<b>10.8</b>
Баян-Өлгий	<i>Bayan-Olgii</i>	19.7	24.1	24.3
Говь-Алтай	<i>Govi-Altai</i>	14.7	6.1	8.5
Завхан	<i>Zavkhan</i>	4.5	9.6	1.0
Увс	<i>Uvs</i>	11.0	7.3	11.4
Ховд	<i>Khovd</i>	8.2	6.5	5.9
	<b>Хангайн бүс</b>	<b>Khangai region</b>		
<b>Дүн</b>	<b>Subtotal</b>	<b>8.0</b>	<b>9.4</b>	<b>10.4</b>
Архангай	<i>Arkhangai</i>	6.5	2.0	4.2
Баянхонгор	<i>Bayankhongor</i>	4.5	5.5	8.5
Булган	<i>Bulgan</i>	5.1	4.2	7.0
Орхон	<i>Orkhon</i>	11.4	28.9	20.2
Өвөрхангай	<i>Ovorkhangai</i>	1.5	2.7	8.8
Хөвсгөл	<i>Khovsgol</i>	16.0	15.2	12.4
	<b>Төвийн бүс</b>	<b>Central region</b>		
<b>Дүн</b>	<b>Subtotal</b>	<b>8.4</b>	<b>7.6</b>	<b>7.1</b>
Говьсүмбэр	<i>Govisumber</i>	4.2	1.7	3.9
Дархан-Уул	<i>Darkhan-Uul</i>	16.9	8.5	4.5
Дорноговь	<i>Dornogovi</i>	3.1	8.3	7.9
Дундговь	<i>Dundgovi</i>	6.9	4.6	5.8
Өмнөговь	<i>Omnogovi</i>	5.2	5.1	6.5
Сэлэнгэ	<i>Selenge</i>	6.2	6.8	12.5
Төв	<i>Tov</i>	8.6	10.7	5.6
	<b>Зүүн бүс</b>	<b>Eastern region</b>		
<b>Дүн</b>	<b>Subtotal</b>	<b>8.3</b>	<b>7.8</b>	<b>12.0</b>
Дорнод	<i>Dornod</i>	5.2	4.9	9.1
Сүхбаатар	<i>Sukhbaatar</i>	9.1	3.3	9.2
Хэнтий	<i>Khentii</i>	9.9	14.5	16.3
	<b>Улаанбаатар</b>	<b>Ulaanbaatar</b>		
<b>Улаанбаатар</b>	<b>Ulaanbaatar</b>	<b>5.9</b>	<b>4.7</b>	<b>4.2</b>



1.19 АЖ АХУЙН НЭГЖ, БАЙГУУЛЛАГЫН АЖИЛЛАГЧДЫН САРЫН ДУНДАЖ ЦАЛИН, аж ахуйн нэгж, байгууллагын ажиллагчдын тоогоор, 2013 оны 4 дүгээр улирлын байдлаар  
 AVERAGE WAGES AND SALARIES, by size classes, as 4<sup>th</sup> quarter of 2013

Аж ахуйн нэгж, байгууллагын ажиллагчдын тоо	Size classes	Сарын дундаж цалин, мян.төг Monthly average wages and salaries, thous.tog		2013 X-XII 2013 VII-IX %
		2013 VII-IX	2013 X-XII	
100 хүртэл	Less than 100	619.4	660.6	106.7
100, түүнээс дээш	100 or more than 100	825.5	855.7	103.7

1.20 АЖ АХУЙН НЭГЖ, БАЙГУУЛЛАГЫН АЖИЛЛАГЧДЫН САРЫН ДУНДАЖ ЦАЛИН, эдийн засгийн үйл ажиллагааны салбараар, 2013 оны 4 дүгээр улирлын байдлаар  
 AVERAGE WAGES AND SALARIES, by divisions of economic activities, as 4<sup>th</sup> quarter of 2013

Эдийн засгийн үйл ажиллагааны салбар	Divisions of economic activities	Сарын дундаж цалин, мян.төг Monthly average wages and salaries, thous.tog		2013 X-XII 2013 VII-IX %
		2013 VII-IX	2013 X-XII	
Хөдөө аж ахуй, ойн аж ахуй, загас барилт, ан агнуур	Agriculture, forestry, fishing and hunting	318.8	365.5	114.6
Уул уурхай, олборлолт	Mining & quarrying	1 516.3	1 521.4	100.3
Боловсруулах үйлдвэрлэл	Manufacturing	556.6	668.4	120.1
Цахилгаан, хий, уур, агааржуулалт	Electricity, gas, steam and air conditioning supply	988.5	934.7	94.6
Ус хангамж; бохир ус зайлуулах систем, хог, хаягдлын менежмент болон цэвэрлэх үйл ажиллагаа	Water supply; sewerage, waste management and remediation activities	539.7	637.6	118.1
Барилга	Construction	752.0	852.9	113.4
Бөөний болон жижиглэн худалдаа; машин, мотоциклийн засвар үйлчилгээ	Wholesale & retail trade; repair of motor vehicles and motorcycles	739.7	766.3	103.6
Тээвэр ба агуулахын үйл ажиллагаа	Transportation and storage	854.1	817.3	95.7
Зочид буудал, байр, сууц болон нийтийн хоолны үйлчилгээ	Accommodation and food service activities	586.9	678.2	115.6
Мэдээлэл, холбоо	Information and communication	895.0	905.3	101.2
Санхүүгийн болон даатгалын үйл ажиллагаа	Financial and insurance activities	1 176.7	1 151.8	97.9
Үл хөдлөх хөрөнгийн үйл ажиллагаа	Real estate activities	609.8	603.4	99.0
Мэргэжлийн, шинжлэх ухаан болон техникийн үйл ажиллагаа	Professional, scientific and technical activities	756.2	782.7	103.5
Удирдлагын болон дэмжлэг үзүүлэх үйл ажиллагаа	Administrative and support service activities	610.8	676.4	110.7
Төрийн удирдлага ба батлан хамгаалах үйл ажиллагаа, албан журмын нийгмийн хамгаалал	Public administration and defence; compulsory social security	718.5	740.7	103.1
Боловсрол	Education	588.6	687.8	116.9
Хүний эрүүл мэнд ба нийгмийн халамжийн үйл ажиллагаа	Human health and social work activities	715.8	756.8	105.7
Урлаг, үзвэр, тоглоом наадам	Arts, entertainment and recreation	592.2	538.7	91.0
Үйлчилгээний бусад үйл ажиллагаа	Other service activities	463.3	467.7	100.9
Олон улсын байгууллага, суурин төлөөлөгчийн үйл ажиллагаа	Activities of extraterritorial organizations and bodies	1 142.4	1 126.6	98.6

1.21 АЖ АХУЙН НЭГЖ, БАЙГУУЛЛАГЫН АЖИЛЛАГЧДЫН САРЫН ДУНДАЖ ЦАЛИН, байгууллагын хариуцлагын хэлбэрээр, 2013 оны 4 дүгээр улирлын байдлаар

MONTHLY AVERAGE WAGES AND SALARIES, by types of legal status, as 4<sup>th</sup> quarter of 2013

Хариуцлагын хэлбэр	Types of legal status	Сарын дундаж цалин, мян.төг		2013 X-XII 2013 VII-IX %
		2013 VII-IX	2013 X-XII	
Хувьцаат компани	Shareholding companies	778.1	883.3	113.5
Хязгаарлагдмал хариуцлагатай компани	Limited liability companies	900.3	937.9	104.2
Төрийн өмчит үйлдвэрийн газар	State owned enterprises	858.5	928.3	108.1
Орон нутгийн өмчит үйлдвэрийн газар	Local government owned enterprises	619.0	611.6	98.8
Төсөвт байгууллага	Budget organization	655.5	695.7	106.1
Төрийн бус байгууллага	Non governmental organizations	603.9	667.7	110.6
Нөхөрлөл	Partnerships	292.9	343.2	117.2
Хоршоо	Co operatives	156.5	151.3	96.7
Бусад	Other	712.2	674.7	94.7

1.22 АЖ АХУЙН НЭГЖ, БАЙГУУЛЛАГЫН АЖИЛЛАГЧДЫН САРЫН ДУНДАЖ ЦАЛИН, ажил мэргэжлийн ангиллаар, 2013 оны 4 дүгээр улирлын байдлаар

MONTHLY AVERAGE WAGES AND SALARIES, by classification of occupations, as 4<sup>th</sup> quarter of 2013

Ажил, мэргэжил	Classification of occupation	Сарын дундаж цалин, мян.төг		2013 X-XII 2013 VII-IX %
		2013 VII-IX	2013 X-XII	
Менежер	Managers	1 388.3	1 471.4	106.0
Мэргэжилтэн	Professionals	840.1	853.4	101.6
Техникч болон туслах/ дэд мэргэжилтэн	Technicians and associate professionals	744.9	783.9	105.2
Контор, үйлчилгээний ажилтан	Clerical support workers	786.3	796.3	101.3
Худалдаа, үйлчилгээний ажилтан	Services and sales workers	565.8	586.2	103.6
Хөдөө аж ахуй, ой, загас агнуурын ажилтан	Skilled agricultural, forestry and fishery workers	509.0	578.5	113.7
Үйлдвэрлэл, барилга, гар урлал, холбогдох ажил, үйлчилгээний ажилтан	Craft and related trades workers	774.5	896.0	115.7
Суурин төхөөрөмж, машин механизмын операторч, угсрагч	Plant and machine operators, and assemblers	866.1	913.1	105.4
Энгийн ажил, мэргэжил	Elementary occupations	567.2	592.1	104.4
Зэвсэгт хүчний ажил, мэргэжил	Armed forces occupations	703.5	737.9	104.9

**II. ӨРХИЙН ОРЛОГО, ЗАРЛАГА**  
**HOUSEHOLD INCOME AND EXPENDITURE**

2.1 НЭГ ӨРХИЙН САРЫН ДУНДАЖ ОРЛОГО, эх үүсвэр, байршлаар, 2013 оны 4 дүгээр улирлын байдлаар  
MONTHLY AVERAGE INCOME PER HOUSEHOLD, by sources and location, as a 4th quarter of 2013

Орлогын төрөл	Types of income	Улсын дундаж National average	Нийслэл Capital city	Аймгийн төв Aimag center	Сумын төв Soum center	төг тог
						Хөдөө Rural area
<b>Орлого - Бүгд</b>	<b>Income - Total</b>	<b>975 423.3</b>	<b>1144 632.4</b>	<b>942 680.3</b>	<b>795 796.4</b>	<b>758 832.5</b>
<b>1. Мөнгөн орлого - Бүгд</b>	<b>Monetary income - Total</b>	<b>893 501.9</b>	<b>1112 246.6</b>	<b>896 099.8</b>	<b>676 742.3</b>	<b>547 337.3</b>
Цалин хөлс	Wages and salaries	474 367.5	682 899.0	477 908.9	347 745.7	75 146.4
Тэтгэвэр, тэтгэмж, нөхөн олговор	Pensions, allowances and compensation	144 651.8	166 548.8	146 779.8	121 837.4	108 742.2
Мал аж ахуйн үйлдвэрлэлийн орлого	Income from livestock products	71 002.0	1 834.3	19 717.4	71 926.8	297 468.0
Газар тариалангийн үйлдвэрлэлийн орлого	Income from crop products	2 501.0	851.9	4 059.1	5 060.1	2 462.3
Хөдөө аж ахуйн бус үйлдвэрлэл, үйлчилгээний орлого	Income from non-agricultural production and services	101 733.4	136 609.7	126 576.9	77 227.2	9 160.1
Бусад орлого	Other income	99 246.2	123 502.9	121 057.7	52 945.1	54 358.3
<b>2. Бусдаас үнэгүй авсан хүнсний болон хүнсний бус бүтээгдэхүүн</b>	<b>Food and nonfood products received from others free of charge</b>	<b>34 000.9</b>	<b>28 784.8</b>	<b>32 997.5</b>	<b>46 614.8</b>	<b>37 043.8</b>
<b>3. Өөрийн хувийн аж ахуйгаас хэрэглэсэн хүнсний бүтээгдэхүүн</b>	<b>Food consumption from own business</b>	<b>47 920.5</b>	<b>3 601.0</b>	<b>13 583.0</b>	<b>72 439.3</b>	<b>174 451.4</b>

2.2 НЭГ ӨРХИЙН САРЫН ДУНДАЖ ОРЛОГЫН БҮТЭЦ, эх үүсвэр, байршлаар, 2013 оны 4 дүгээр улирлын байдлаар  
COMPOSITION OF MONTHLY AVERAGE INCOME PER HOUSEHOLD, by sources and location, as a 4th quarter of 2013

Орлогын төрөл	Types of income	Улсын дундаж National average	Нийслэл Capital city	Аймгийн төв Aimag center	Сумын төв Soum center	хувь percentage
						Хөдөө Rural area
<b>Орлого - Бүгд</b>	<b>Income - Total</b>	<b>100.0</b>	<b>100.0</b>	<b>100.0</b>	<b>100.0</b>	<b>100.0</b>
<b>1. Мөнгөн орлого - Бүгд</b>	<b>Monetary income - Total</b>	<b>91.6</b>	<b>97.2</b>	<b>95.1</b>	<b>85.0</b>	<b>72.1</b>
Цалин хөлс	Wages and salaries	48.6	59.7	50.7	43.7	9.9
Тэтгэвэр, тэтгэмж, нөхөн олговор	Pensions, allowances and compensation	14.8	14.5	15.6	15.3	14.3
Мал аж ахуйн үйлдвэрлэлийн орлого	Income from livestock products	7.3	0.2	2.1	9.0	39.2
Газар тариалангийн үйлдвэрлэлийн орлого	Income from crop products	0.3	0.1	0.4	0.6	0.3
Хөдөө аж ахуйн бус үйлдвэрлэл, үйлчилгээний орлого	Income from non-agricultural production and services	10.4	11.9	13.4	9.7	1.2
Бусад орлого	Other income	10.2	10.8	12.9	6.7	7.2
<b>2. Бусдаас үнэгүй авсан хүнсний болон хүнсний бус бүтээгдэхүүн</b>	<b>Food and nonfood products received from others free of charge</b>	<b>3.5</b>	<b>2.5</b>	<b>3.5</b>	<b>5.9</b>	<b>4.9</b>
<b>3. Өөрийн хувийн аж ахуйгаас хэрэглэсэн хүнсний бүтээгдэхүүн</b>	<b>Food consumption from own business</b>	<b>4.9</b>	<b>0.3</b>	<b>1.4</b>	<b>9.1</b>	<b>23.0</b>

2.3 НЭГ ӨРХИЙН САРЫН ДУНДАЖ ЗАРЛАГА, зарлагын төрөл, байршлаар, 2013 оны 4 дүгээр улирлын байдлаар  
MONTHLY AVERAGE EXPENDITURE PER HOUSEHOLD, by types of expenditure and location, as a 4th quarter of 2013

Зарлагын төрөл	Types of expenditure	тер тог				
		Улсын дундаж National average	Нийслэл Capital city	Аймгийн төв Aimag center	Сумын төв Soum center	Хөдөө Rural area
<b>Зарлага - Бүгд</b>	<b>Expenditure - Total</b>	<b>984 415.2</b>	<b>1131 112.4</b>	<b>952 609.4</b>	<b>801 117.7</b>	<b>824 092.5</b>
<b>1. Мөнгөн зарлага - Бүгд</b>	<b>Monetary expenditure - Total</b>	<b>902 493.8</b>	<b>1098 726.6</b>	<b>906 028.9</b>	<b>682 063.6</b>	<b>612 597.3</b>
Хүнсний бүтээгдэхүүний зарлага	Food expenses	220 464.2	289 009.8	223 132.4	167 025.4	97 499.0
Хүнсний бус бараа, үйлчилгээний зарлага	Expenses on non-food items and services	564 505.4	685 724.3	557 116.5	412 078.9	410 540.0
Бусад зарлага	Other expenditure	93 080.3	101 150.8	102 723.2	75 394.7	77 265.9
Бусдад өгсөн бэлэг, тусламж	Gifts & benefits	24 443.9	22 841.7	23 056.8	27 564.6	27 292.4
<b>2. Бусдаас үнэгүй авсан хүнсний болон хүнсний бус бүтээгдэхүүн</b>	<b>Food and nonfood products received from others free of charge</b>	<b>34 000.9</b>	<b>28 784.8</b>	<b>32 997.5</b>	<b>46 614.8</b>	<b>37 043.8</b>
<b>3. Өөрийн хувийн аж ахуйгаас хэрэглэсэн хүнсний бүтээгдэхүүн</b>	<b>Food consumption from own business</b>	<b>47 920.5</b>	<b>3 601.0</b>	<b>13 583.0</b>	<b>72 439.3</b>	<b>174 451.4</b>

2.4 НЭГ ӨРХИЙН САРЫН ДУНДАЖ ЗАРЛАГЫН БҮТЭЦ, зарлагын төрөл, байршлаар, 2013 оны 4 дүгээр улирлын байдлаар  
COMPOSITION OF MONTHLY AVERAGE EXPENDITURE PER HOUSEHOLD, by types of expenditure and location, as a 4th quarter of 2013

Зарлагын төрөл	Types of expenditure	хувь percentage				
		Улсын дундаж National average	Нийслэл Capital city	Аймгийн төв Aimag center	Сумын төв Soum center	Хөдөө Rural area
<b>Зарлага - Бүгд</b>	<b>Expenditure - Total</b>	<b>100.0</b>	<b>100.0</b>	<b>100.0</b>	<b>100.0</b>	<b>100.0</b>
<b>1. Мөнгөн зарлага - Бүгд</b>	<b>Monetary expenditure - Total</b>	<b>91.7</b>	<b>97.1</b>	<b>95.1</b>	<b>85.1</b>	<b>74.3</b>
Хүнсний бүтээгдэхүүний зарлага	Food expenses	22.4	25.6	23.4	20.9	11.8
Хүнсний бус бараа, үйлчилгээний зарлага	Expenses on non-food items and services	57.3	60.6	58.5	51.4	49.8
Бусад зарлага	Other expenditure	9.5	8.9	10.8	9.4	9.4
Бусдад өгсөн бэлэг, тусламж	Gifts & benefits	2.5	2.0	2.4	3.4	3.3
<b>2. Бусдаас үнэгүй авсан хүнсний болон хүнсний бус бүтээгдэхүүн</b>	<b>Food and nonfood products received from others free of charge</b>	<b>3.4</b>	<b>2.6</b>	<b>3.5</b>	<b>5.8</b>	<b>4.5</b>
<b>3. Өөрийн хувийн аж ахуйгаас хэрэглэсэн хүнсний бүтээгдэхүүн</b>	<b>Food consumption from own business</b>	<b>4.9</b>	<b>0.3</b>	<b>1.4</b>	<b>9.1</b>	<b>21.2</b>

2.5 НЭГ ӨРХИЙН САРЫН ДУНДАЖ ОРЛОГЫН БҮТЭЦ, улсын дунджаар, 2013 оны 4 дүгээр улирлын байдлаар  
COMPOSITION OF MONTHLY AVERAGE INCOME PER HOUSEHOLD, by national average, as a 4th quarter of 2013

Орлогын төрөл	Types of income	хувь percentage				
		2012 X-XII	2013			
			I-III	IV-VI	VII-IX	X-XII
<b>Орлого - Бүгд</b>	<b>Income - Total</b>	<b>100.0</b>	<b>100.0</b>	<b>100.0</b>	<b>100.0</b>	<b>100.0</b>
<b>1. Мөнгөн орлого - Бүгд</b>	<b>Monetary income - Total</b>	<b>91.6</b>	<b>90.4</b>	<b>89.4</b>	<b>91.2</b>	<b>91.6</b>
Цалин хөлс	Wages and salaries	45.9	41.7	44.6	47.7	48.6
Тэтгэвэр, тэтгэмж, нөхөн олговор	Pensions, allowances and compensation	19.1	18.7	15.9	15.1	14.8
Хувийн аж ахуйн орлого	Household business income	18.9	19.4	19.4	18.1	18.0
Бусад	Other	7.7	10.6	9.5	10.3	10.2
<b>2. Бусдаас үнэгүй авсан хүнсний болон хүнсний бус бүтээгдэхүүн</b>	<b>Food and nonfood products received from others free of charge</b>	<b>3.3</b>	<b>3.8</b>	<b>3.7</b>	<b>3.3</b>	<b>3.5</b>
<b>3. Өөрийн хувийн аж ахуйгаас хэрэглэсэн хүнсний бүтээгдэхүүн</b>	<b>Food consumption from own business</b>	<b>5.1</b>	<b>5.8</b>	<b>6.9</b>	<b>5.5</b>	<b>4.9</b>

2.6 НЭГ ӨРХИЙН САРЫН ДУНДАЖ ЗАРЛАГЫН БҮТЭЦ, улсын дунджаар, 2013 оны 4 дүгээр улирлын байдлаар  
COMPOSITION OF MONTHLY AVERAGE EXPENDITURE PER HOUSEHOLD, by national average, as a 4th quarter of 2013

Зарлагын төрөл	Types of expenditure	хувь percentage				
		2012	2013			
		X-XII	I-III	IV-VI	VII-IX	X-XII
<b>Зарлага - Бүгд</b>	<b>Expenditure - Total</b>	<b>100.0</b>	<b>100.0</b>	<b>100.0</b>	<b>100.0</b>	<b>100.0</b>
<b>1. Мөнгөн зарлага - Бүгд</b>	<b>Monetary expenditure - Total</b>	<b>91.1</b>	<b>89.6</b>	<b>88.6</b>	<b>90.9</b>	<b>91.7</b>
Хүнсний бүтээгдэхүүний зарлага	Food expenses	24.7	24.9	23.9	23.5	22.4
Хүнсний бус бараа, үйлчилгээний болон бусад зарлага	Expenses on non-food items and services & other expenditure	64.7	61.7	62.4	65.2	66.8
Бусдад өгсөн бэлэг, тусламж	Gifts & benefits	1.7	3.0	2.3	2.2	2.5
<b>2. Бусдаас үнэгүй авсан хүнсний болон хүнсний бус бүтээгдэхүүн</b>	<b>Food and nonfood products received from others free of charge</b>	<b>3.5</b>	<b>4.1</b>	<b>4.0</b>	<b>3.4</b>	<b>3.4</b>
<b>3. Өөрийн хувийн аж ахуйгаас хэрэглэсэн хүнсний бүтээгдэхүүн</b>	<b>Food consumption from own business</b>	<b>5.4</b>	<b>6.3</b>	<b>7.4</b>	<b>5.7</b>	<b>4.9</b>

2.7 НЭГ ӨРХИЙН САРЫН ДУНДАЖ ОРЛОГО, өрхийн хөдөлмөр эрхлэлтийн байдлаар, хот, хөдөөгөөр, бүсээр, суурьшлаар, 2013 оны 4 дүгээр улирлын байдлаар  
MONTHLY AVERAGE INCOME PER HOUSEHOLD, by employment status, urban and rural, regions and locations, as a 4th quarter of 2013

		төг tog		
		Нийт өрхийн дундаж орлого	Цалин хөлстэй ажил эрхэлдэг өрхийн дундаж орлого*	Хөдөө аж ахуйн бус үйлдвэрлэл, үйлчилгээ эрхэлдэг өрхийн дундаж орлого
		Average income of total households	Average income of households engage paid work*	Average income of households run non-agricultural business and services
<b>Улсын дундаж</b>	<b>National average</b>	975 423.3	1 118 924.0	1 330 163.0
Хот	Urban	1 078 230.0	1 186 683.0	1 366 084.0
Хөдөө	Rural	775 808.8	876 696.3	1 179 888.0
<b>Бүс</b>	<b>Region</b>			
Баруун	Western	914 797.3	1 085 145.0	1 312 856.0
Хангай	Khangai	740 171.0	918 562.8	1 275 915.0
Төв	Central	918 969.5	1 024 182.0	1 194 287.0
Зүүн	Eastern	837 157.0	853 392.5	1 013 953.0
Улаанбаатар	Ulaanbaatar	1144 632.4	1 241 459.0	1 420 129.0
<b>Суурьшил</b>	<b>Location</b>			
Улаанбаатар	Ulaanbaatar	1144 632.4	1 241 459.0	1 420 129.0
Аймгийн төв	Aimag centers	942 680.3	1 066 175.0	1 277 433.0
Сумын төв	Soum centers	795 796.4	911 307.6	1 231 204.0
Хөдөө	Rural area	758 832.5	786 034.8	964 722.3

\* Өрхийн аль нэг гишүүн нь цалин хөлстэй ажил эрхэлдэг өрхийг оруулж тооцсон.

\* Estimation includes household that its member has a paid job.

**III. НИЙГМИЙН ДААТГАЛ, ХАЛАМЖ**  
**SOCIAL INSURANCE AND WELFARE**

3.1 НИЙГМИЙН ДААТГАЛЫН САНГИЙН ОРЛОГО, ЗАРЛАГА, төрлөөр, жил бүрийн эхний 2 сарын байдлаар  
*REVENUE AND EXPENDITURE OF SOCIAL INSURANCE FUND, by types, as a first 2 months of the selected years*

	2013			2014			2014 I-II 2013 I-II %
	I	II	I-II	I	II	I-II	
<b>Нийгмийн даатгалын сангийн орлого, сая төг</b>	<b>Revenue of social insurance fund, mln.tog</b>						<b>117.3</b>
Үүнээс:	<i>Of which:</i>						
Тэтгэврийн даатгалын сангийн	78 618.2	47 068.8	125 687.0	41 196.5	98 001.1	139 197.6	110.7
Тэтгэмжийн даатгалын сангийн	2 771.7	4 631.7	7 403.4	4 081.3	6 059.0	10 140.3	137.0
Эрүүл мэндийн даатгалын сангийн	7 497.1	8 960.4	16 457.5	10 628.4	15 358.6	25 987.0	157.9
ҮОМШӨ*-ний даатгалын сангийн	2 374.9	1 856.2	7 232.1	3 310.5	6 194.7	9 505.2	131.4
Ажилгүйдлийн даатгалын сангийн	1 423.9	2 968.9	4 392.8	1 790.2	2 355.5	4 145.7	94.4
<b>Нийгмийн даатгалын сангийн зарлага, сая төг</b>	<b>Expenditure of social insurance fund, mln.tog</b>						<b>113.7</b>
Үүнээс:	<i>Of which:</i>						
Тэтгэврийн даатгалын сангийн	71 387.3	67 706.2	139 093.5	70 331.6	79 847.2	150 178.8	108.0
Тэтгэмжийн даатгалын сангийн	2 820.4	4 526.1	7 346.5	4 636.8	5 741.9	10 378.7	141.3
Эрүүл мэндийн даатгалын сангийн	7 623.2	8 799.5	16 422.7	11 551.4	13 511.7	25 063.1	152.6
ҮОМШӨ*-ний даатгалын сангийн	2 315.1	2 395.4	4 710.5	2 302.1	2 371.1	4 673.2	99.2
Ажилгүйдлийн даатгалын сангийн	1 038.9	1 180.0	2 218.9	1 526.6	1 303.4	2 830.0	127.5

Тайлбар: \*ҮОМШӨ - Үйлдвэрлэлийн осол мэргэжлээс шалтгаалах өвчин

Note: \* IAOD - Industrial accident and occupational disease

3.2 НИЙГМИЙН ДААТГАЛД ЗААВАЛ ДААТГУУЛАГЧДЫН ТОО, ОЛГОСОН ТЭТГЭВРИЙН ХЭМЖЭЭ,  
тэтгэврийн төрлөөр, жил бүрийн 2 дугаар сарын байдлаар  
*NUMBER OF INSURED PERSONS FOR COMPULSORY SOCIAL INSURANCE AND PENSION ALLOCATED,*  
*by types of pensions, as a february of the selected years*

	2012 I-II	2013 I-II	2014 I-II	2014 I 2013 I %
<b>1. Заавал даатгуулагчдын тоо</b>	<b>Number of insured persons for compulsory insurance</b>			<b>115.5</b>
Үүнээс:	<i>Of which:</i>			
Аж ахуйн нэгж, байгууллага	261 899	289 227	334 919	115.8
Төсөвт байгууллага*	144 620	153 131	176 087	115.0
<b>2. Олгосон тэтгэвэр, сая төг</b>	<b>Amount of granted pensions, mln.tog</b>			<b>110.2</b>
Үүнээс:	<i>Of which:</i>			
Өндөр настны	55 923.0	98 317.8	108 627.0	10.5
Хөгжлийн бэрхшээлтэй иргэдийн	9 373.7	16 173.1	18 040.6	111.5
Тэжээгчээ алдсаны	4 767.4	7 504.8	7 904.1	105.3
Цэргийн	7 201.5	11 488.4	12 549.8	109.2

Эх үүсвэр: Нийгмийн даатгалын ерөнхий газар

Source: Report of the General Authority for Social Insurance

Тайлбар: \* Төсөвт байгууллагаас нийгмийн даатгал төлж байгаа нийт хүний тоонд өөр ажилд шилжсэн, тэтгэвэр тогтоолгосон, ажлаас чөлөөлөгдсөн даатгуулагчдыг хамруулсан.

Note: \* - The number of total insurers, who pay social insurance contribution from the budget organizations has included insurers even they have shifted to another job, retired and released.



3.3 НИЙГМИЙН ХАЛАМЖИЙН ҮЙЛЧИЛГЭЭНД ХАМРАГДСАН ХҮНИЙ ТОО, ОЛГОСОН ТЭТГЭВЭР,  
ТЭТГЭМЖИЙН ХЭМЖЭЭ, төрлөөр, жил бүрийн эхний 2 сарын байдлаар  
NUMBER OF PERSONS RECEIVED SOCIAL WELFARE SERVICES, AMOUNT OF GRANTED  
AND ALLOWANCES, by types, as a first 2 months of the selected years

		Хүний тоо Number of persons					
		2013			2014		
		I	II	I-II	I	II	I-II
<b>1. Нийгмийн халамжийн тэтгэвэр, тэтгэмж</b>	<b>Social welfare pensions and allowances</b>	<b>133 822</b>	<b>133 822</b>	<b>133 822</b>	<b>143 950</b>	<b>155 672</b>	<b>155 672</b>
Халамжийн тэтгэвэр	Long-term pensions	47 700	47 700	47 700	50 952	53 600	53 600
Нөхцөлт мөнгөн тэтгэмж	Conditioned cash benefits	86 122	86 122	86 122	92 998	102 072	102 072
Үүнээс:	Of which:						
Жирэмсэн болон нярай , хөхүүл хүүхэдтэй эхчүүдийн тэтгэмж	Allowances to pregnant or lactating mothers	62 090	62 090	62 090	58 882	68 083	68 083
Ахмад настныг асарч буй иргэний	Allowances for people caring elders	11 115	11 115	11 115	12 898	13 235	13 235
Хөгжлийн бэрхшээлтэй иргэнийг асарч буй иргэний	Allowances for persons taking care of disabled ones	11 409	11 409	11 409	19 563	18 844	18 844
Бүтэн өнчин хүүхэд үрчлэн өсгөсний тэтгэмж	Allowances for persons who adopted and brought up of double orphans	1 508	1 508	1 508	1 655	1 910	1 910
<b>2. Нийгмийн халамжийн үйлчилгээ болон хөнгөлөлт</b>	<b>Social welfare services and mitigations</b>	<b>25 201</b>	<b>23 201</b>	<b>23 201</b>	<b>27 207</b>	<b>181 474</b>	<b>181 474</b>
Ахмад настуудад үзүүлсэн хөнгөлөлт, тусламж	Concessions for the elders	4 920	4 920	4 920	15 760	35 661	35 661
Хөгжлийн бэрхшээлтэй иргэдэд үзүүлсэн хөнгөлөлт, тусламж	Concessions for disabled people	1 531	1 531	1 531	3 350	6 200	6 200
Нийгмийн халамжийн үйлчилгээ	Social welfare services	780	780	780	730	2 313	2 313
Нийгмийн халамжийн хөнгөлөлт, нөхцөлт мөнгөн тусламж	Social welfare incentives, conditioned cash benefits	15 450	13 450	13 450	4 417	134 350	134 350
Алдар цолтой ахмадуудад үзүүлсэн хөнгөлөлт, тусламж	Benefits for honored elders	2 520	2 520	2 520	2 950	2 950	2 950
<b>Хүний хөгжил сангийн хишиг</b>	<b>Human development fund allowances</b>	<b>27 619</b>	<b>3 578</b>	<b>3 578</b>	<b>-</b>	<b>-</b>	<b>-</b>
<b>Хүний хөгжил сангийн хүүхдийн мөнгө</b>	<b>Cash benefits for children aged below 18</b>	<b>821 924</b>	<b>848 468</b>	<b>848 468</b>	<b>962 969</b>	<b>965 135</b>	<b>965 135</b>
		Олгосон тэтгэвэр, тэтгэмж, сая төг Total granted pensions, min.tog					
		2013			2014		
		I	II	I-II	I	II	I-II
<b>1. Нийгмийн халамжийн тэтгэвэр, тэтгэмж</b>	<b>Social welfare pensions and allowances</b>	<b>6 011.5</b>	<b>13 046.2</b>	<b>19 057.7</b>	<b>9 287.2</b>	<b>12 747.4</b>	<b>22 034.6</b>
Халамжийн тэтгэвэр	Long-term pensions	3 582.9	7 709.3	11 292.2	5 278.6	7 492.8	12 771.4
Нөхцөлт мөнгөн тэтгэмж	Conditioned cash benefits	2 428.6	5 336.3	7 764.9	4 008.6	5 254.6	9 263.2
Үүнээс:	Of which:						
Жирэмсэн болон нярай , хөхүүл хүүхэдтэй эхчүүдийн тэтгэмж	Allowances to pregnant or lactating mothers	1 678.1	3 595.9	5 274.0	2 355.3	3 139.1	5 494.4
Ахмад настныг асарч буй иргэний	Allowances for people caring elders	337.6	789.0	1 126.6	617.7	806.7	1 424.4
Хөгжлийн бэрхшээлтэй иргэнийг асарч буй иргэний	Allowances for persons taking care of disabled ones	359.8	827.0	1 186.8	943.6	1 179.6	2 123.2
Бүтэн өнчин хүүхэд үрчлэн өсгөсний тэтгэмж	Allowances for persons who adopted and brought up of double orphans	53.1	124.4	177.5	92.0	129.2	221.2
<b>2. Нийгмийн халамжийн үйлчилгээ болон хөнгөлөлт</b>	<b>Social welfare services and mitigations</b>	<b>1 026.0</b>	<b>24 497.7</b>	<b>25 523.7</b>	<b>2 889.0</b>	<b>19 700.9</b>	<b>22 589.9</b>
Ахмад настуудад үзүүлсэн хөнгөлөлт, тусламж	Concessions for the elders	338.5	1 076.5	1 415.0	1 130.9	675.4	1 806.3
Хөгжлийн бэрхшээлтэй иргэдэд үзүүлсэн хөнгөлөлт, тусламж	Concessions for disabled people	176.8	369.4	546.2	455.6	357.6	813.2
Нийгмийн халамжийн үйлчилгээ	Social welfare services	4.9	17.4	22.3	434.8	305.5	740.3
Нийгмийн халамжийн хөнгөлөлт, нөхцөлт мөнгөн тусламж	Social welfare incentives, conditioned cash benefits	277.0	22 639.4	22 916.4	595.1	17 896.5	18 491.6
Алдар цолтой ахмадуудад үзүүлсэн хөнгөлөлт, тусламж	Benefits for honored elders	178.8	445.0	623.8	272.6	465.9	738.5
<b>Хүний хөгжил сангийн хишиг</b>	<b>Human development fund allowances</b>	<b>2 932.6</b>	<b>572.2</b>	<b>3 504.8</b>	<b>-</b>	<b>-</b>	<b>-</b>
<b>Хүний хөгжил сангийн хүүхдийн мөнгө</b>	<b>Cash benefits for children aged below 18</b>	<b>16 967.6</b>	<b>16 969.4</b>	<b>33 937.0</b>	<b>19 254.6</b>	<b>19 428.2</b>	<b>38 682.8</b>

Эх үүсвэр: Нийгмийн халамж, үйлчилгээний ерөнхий газар  
Source: Report of the General Office of Social Welfare Service

**IV. ЭРҮҮЛ МЭНД  
HEALTH**

**4.1 ТӨРӨЛТ, НАС БАРАЛТ, ЭХ, ХҮҮХДИЙН ЭНДЭГДЭЛ  
BIRTHS, DEATHS, MATERNAL AND CHILD MORTALITY**

Хугацаа Periods	Амаржсан эх Number of mothers delivered child	Амьд төрсөн хүүхэд Live births	Эхийн эндэгдэл Maternal mortality	Нас барсан хүний тоо Number of deaths	Нялхсын эндэгдэл Infant mortality	5 хүртэлх насны хүүхдийн эндэгдэл Under-five mortality
2011 I-XII	70 328	70 576	34	17 127	1 152	1 410
2012 I-XII	74 474	74 778	38	16 923	1 143	1 396
2013 I-XII	79 371	79 780	34	16 192	1 166	1 438
2012 I	6 015	6 033	4	1 406	105	126
II	5 564	5 598	3	1 485	101	118
I-II	11 579	11 631	7	2 891	206	244
2013 I	6 532	6 564	1	1 408	113	136
II	5 855	5 888	3	1 339	95	111
I-II	12 387	12 452	4	2 747	208	247
2014 I	6 447	6 487	2	1 341	86	109
II	6 450	6 485	5	1 473	115	143
I-II	12 897	12 972	7	2 814	201	252
<u>2014 I-II</u> %	104.1	104.2	175.0	102.4	96.6	102.0
2013 I-II						

Эх үүсвэр: Эрүүл мэндийн яамны сар бүрийн мэдээ  
Source: Monthly report of the Ministry of Health

**4.2 АМАРЖСАН ЭХ, АМЬД ТӨРСӨН ХҮҮХЭД, бүс, аймаг, нийслэлээр  
NUMBER OF MOTHERS DELIVERED CHILD AND LIVE BIRTHS, by regions, aimags and the Capital**

Аймаг, нийслэл Aimags and the Capital	Амаржсан эх Number of mothers delivered child						Амьд төрсөн хүүхэд Live births					
	2013			2014			2013			2014		
	I	II	I-II	I	II	I-II	I	II	I-II	I	II	I-II
<b>Бүгд/Total</b>	<b>6 532</b>	<b>5 855</b>	<b>12 387</b>	<b>6 447</b>	<b>6 450</b>	<b>12 897</b>	<b>6 564</b>	<b>5 888</b>	<b>12 452</b>	<b>6 487</b>	<b>6 485</b>	<b>12 972</b>
Үүнээс:/Of which:												
<b>Баруун бүс</b>	<b>Western region</b>											
<b>Дүн/Sub total</b>	<b>813</b>	<b>727</b>	<b>1 540</b>	<b>847</b>	<b>801</b>	<b>1 648</b>	<b>815</b>	<b>735</b>	<b>1 550</b>	<b>848</b>	<b>804</b>	<b>1 652</b>
БӨ/ВО	215	199	414	227	209	436	212	198	410	225	210	435
ГО/ГО	123	111	234	111	108	219	124	115	239	112	109	221
ЗА/ЗА	130	103	233	153	137	290	132	103	235	153	136	289
УВ/УВ	169	157	326	151	175	326	168	160	328	151	178	329
ХО/КНО	176	157	333	205	172	377	179	159	338	207	171	378
<b>Хангайн бүс</b>	<b>Khangaï region</b>											
<b>Дүн/Sub total</b>	<b>1 239</b>	<b>1 121</b>	<b>2 360</b>	<b>1 205</b>	<b>1 203</b>	<b>2 408</b>	<b>1 242</b>	<b>1 128</b>	<b>2 370</b>	<b>1 211</b>	<b>1 205</b>	<b>2 416</b>
АРИАР	216	171	387	192	195	387	217	174	391	194	194	388
БХ/ВКН	205	206	411	167	197	364	207	205	412	168	199	367
БУ/ВУ	79	68	147	86	91	177	78	69	147	88	91	179
ОР/ОР	190	197	387	230	224	454	192	198	390	232	223	455
ӨВ/ОВ	231	202	433	237	241	478	232	203	435	237	241	478
ХӨ/КНС	318	277	595	293	255	548	316	279	595	292	257	549
<b>Төвийн бүс</b>	<b>Central region</b>											
<b>Дүн/Sub total</b>	<b>907</b>	<b>764</b>	<b>1 671</b>	<b>902</b>	<b>869</b>	<b>1 771</b>	<b>913</b>	<b>764</b>	<b>1 677</b>	<b>906</b>	<b>873</b>	<b>1 779</b>
ГС/ГС	46	36	82	42	33	75	46	36	82	44	33	77
ДА/ДА	230	202	432	260	227	487	235	200	435	261	230	491
ДО/ДО	155	106	261	102	124	226	157	108	265	102	125	227
ДУ/ДУ	77	68	145	87	82	169	77	67	144	86	81	167
ӨМ/ОМ	136	116	252	112	101	213	136	117	253	112	101	213
СЭ/СЕ	168	149	317	168	213	381	168	149	317	170	214	384
ТӨ/ТО	95	87	182	131	89	220	94	87	181	131	89	220
<b>Зүүн бүс</b>	<b>Eastern region</b>											
<b>Дүн/Sub total</b>	<b>419</b>	<b>352</b>	<b>771</b>	<b>372</b>	<b>425</b>	<b>797</b>	<b>424</b>	<b>352</b>	<b>776</b>	<b>375</b>	<b>424</b>	<b>799</b>
ДД/ДД	183	155	338	155	171	326	185	156	341	156	171	327
СҮ/СУ	101	71	172	99	102	201	103	71	174	99	100	199
ХЭ/КНЕ	135	126	261	118	152	270	136	125	261	120	153	273
<b>Улаанбаатар</b>	<b>Ulaanbaatar</b>											
<b>УБ/УВ</b>	<b>3 154</b>	<b>2 891</b>	<b>6 045</b>	<b>3 121</b>	<b>3 152</b>	<b>6 273</b>	<b>3 170</b>	<b>2 909</b>	<b>6 079</b>	<b>3 147</b>	<b>3 179</b>	<b>6 326</b>

4.3 НЯЛХСЫН ЭНДЭГДЭЛ, бүс, аймаг, нийслэлээр  
 INFANT MORTALITY, by regions, aimags and the Capital

Аймаг, нийслэл Aimags and the Capital	Нялхсын эндэгдэл Infant mortality						1000 амьд төрөлтөд ногдох нялхсын эндэгдэл Infant mortality rate per 1000 live births					
	2013			2014			2013			2014		
	I	II	I-II	I	II	I-II	I	II	I-II	I	II	I-II
<b>Бүгд/Total</b>	<b>113</b>	<b>95</b>	<b>208</b>	<b>86</b>	<b>115</b>	<b>201</b>	<b>17</b>	<b>16</b>	<b>17</b>	<b>13</b>	<b>18</b>	<b>15</b>
Үүнээс:/Of which:												
<b>Баруун бүс</b>	<b>Western region</b>											
<b>Дүн/Sub total</b>	<b>26</b>	<b>10</b>	<b>36</b>	<b>16</b>	<b>13</b>	<b>29</b>	<b>32</b>	<b>14</b>	<b>23</b>	<b>19</b>	<b>16</b>	<b>18</b>
БӨ/ВО	5	4	9	5	4	9	24	20	22	22	19	21
ГО/ГО	7	3	10	5	2	7	57	26	42	45	18	32
ЗА/ЗА	4	-	4	4	2	6	30	-	17	26	15	21
УВ/УВ	5	1	6	1	2	3	30	6	18	7	11	9
ХО/КНО	5	2	7	1	3	4	28	13	21	5	18	11
<b>Хангайн бүс</b>	<b>Khangai region</b>											
<b>Дүн/Sub total</b>	<b>26</b>	<b>19</b>	<b>45</b>	<b>19</b>	<b>23</b>	<b>42</b>	<b>21</b>	<b>17</b>	<b>19</b>	<b>16</b>	<b>19</b>	<b>17</b>
АР/АР	6	3	9	2	3	5	28	17	23	10	15	13
БХ/ВКН	7	4	11	4	4	8	34	20	27	24	20	22
БУ/БУ	1	-	1	-	-	-	13	-	7	-	-	-
ОР/ОР	1	2	3	5	5	10	5	10	8	22	22	22
ӨВ/ОВ	5	3	8	3	5	8	22	15	18	13	21	17
ХӨ/КНС	6	7	13	5	6	11	19	25	22	17	23	20
<b>Төвийн бүс</b>	<b>Central region</b>											
<b>Дүн/Sub total</b>	<b>11</b>	<b>15</b>	<b>26</b>	<b>6</b>	<b>12</b>	<b>18</b>	<b>12</b>	<b>20</b>	<b>16</b>	<b>7</b>	<b>14</b>	<b>10</b>
ГС/ГС	1	1	2	-	1	1	22	28	24	-	30	13
ДА/ДА	1	3	4	2	1	3	4	15	9	8	4	6
ДО/ДО	3	2	5	1	4	5	19	19	19	10	32	22
ДУ/ДУ	2	1	3	1	3	4	26	15	21	12	37	24
ӨМ/ОМ	2	5	7	2	3	5	15	43	28	18	30	23
СЭ/СЭ	1	3	4	-	-	-	6	20	13	-	-	-
ТӨ/ТО	1	-	1	-	-	-	11	-	6	-	-	-
<b>Зүүн бүс</b>	<b>Eastern region</b>											
<b>Дүн/Sub total</b>	<b>11</b>	<b>4</b>	<b>15</b>	<b>5</b>	<b>5</b>	<b>10</b>	<b>26</b>	<b>11</b>	<b>19</b>	<b>13</b>	<b>12</b>	<b>13</b>
ДД/ДД	3	-	3	1	1	2	16	-	9	6	6	6
СҮ/СУ	6	4	10	1	3	4	58	56	57	10	30	20
ХЭ/КНЕ	2	-	2	3	1	4	15	-	8	25	7	15
<b>Улаанбаатар</b>	<b>Ulaanbaatar</b>											
<b>УБ/УВ</b>	<b>39</b>	<b>47</b>	<b>86</b>	<b>40</b>	<b>62</b>	<b>102</b>	<b>12</b>	<b>16</b>	<b>14</b>	<b>13</b>	<b>20</b>	<b>16</b>

4.4 5 ХҮРТЭЛХ НАСНЫ ХҮҮХДИЙН ЭНДЭГДЭЛ, бүс, аймаг, нийслэлээр  
 UNDER-FIVE MORTALITY, by regions, aimags and the Capital

Аймаг, нийслэл Aimags and the Capital	5 хүртэлх насны хүүхдийн эндэгдэл Under-five mortality						1000 амьд төрөлтөд ногдох 5 хүртэлх насны хүүхдийн эндэгдэл Under-five mortality rate per 1000 live births					
	2013			2014			2013			2014		
	I	II	I-II	I	II	I-II	I	II	I-II	I	II	I-II
<b>Бүгд/Total</b>	<b>136</b>	<b>111</b>	<b>247</b>	<b>109</b>	<b>143</b>	<b>252</b>	<b>21</b>	<b>19</b>	<b>20</b>	<b>17</b>	<b>22</b>	<b>19</b>
Үүнээс:/Of which:												
<b>Баруун бүс</b>	<b>Western region</b>											
<b>Дүн/Sub total</b>	<b>33</b>	<b>13</b>	<b>46</b>	<b>20</b>	<b>15</b>	<b>35</b>	<b>40</b>	<b>18</b>	<b>30</b>	<b>24</b>	<b>19</b>	<b>21</b>
БӨ/ВО	7	5	12	8	4	12	33	25	29	36	19	28
ГО/ГО	8	3	11	5	2	7	65	26	46	45	18	32
ЗА/ЗА	4	1	5	5	2	7	30	10	21	33	15	24
УВ/УВ	5	1	6	1	2	3	30	6	18	7	11	9
ХО/КНО	9	3	12	1	5	6	50	19	36	5	29	16
<b>Хангайн бүс</b>	<b>Khangai region</b>											
<b>Дүн/Sub total</b>	<b>29</b>	<b>20</b>	<b>49</b>	<b>22</b>	<b>29</b>	<b>51</b>	<b>23</b>	<b>18</b>	<b>21</b>	<b>18</b>	<b>24</b>	<b>21</b>
АР/АР	7	3	10	2	5	7	32	17	26	10	26	18
БХ/ВКН	7	4	11	5	4	9	34	20	27	30	20	25
БУ/БУ	1	-	1	1	-	1	13	-	7	11	-	6
ОР/ОР	1	2	3	5	6	11	5	10	8	22	27	24
ӨВ/ОВ	6	3	9	3	7	10	26	15	21	13	29	21
ХӨ/КНС	7	8	15	6	7	13	22	29	25	21	27	24
<b>Төвийн бүс</b>	<b>Central region</b>											
<b>Дүн/Sub total</b>	<b>13</b>	<b>17</b>	<b>30</b>	<b>10</b>	<b>17</b>	<b>27</b>	<b>14</b>	<b>22</b>	<b>18</b>	<b>11</b>	<b>19</b>	<b>15</b>
ГС/ГС	1	1	2	-	1	1	22	28	24	-	30	13
ДА/ДА	1	4	5	2	1	3	4	20	11	8	4	6
ДО/ДО	4	3	7	3	5	8	25	28	26	29	40	35
ДУ/ДУ	3	1	4	2	3	5	39	15	28	23	37	30
ӨМ/ОМ	2	5	7	3	5	8	15	43	28	27	50	38
СЭ/СЭ	1	3	4	-	2	2	6	20	13	-	9	5
ТӨ/ТО	1	-	1	-	-	-	11	-	6	-	-	-
<b>Зүүн бүс</b>	<b>Eastern region</b>											
<b>Дүн/Sub total</b>	<b>14</b>	<b>7</b>	<b>21</b>	<b>6</b>	<b>10</b>	<b>16</b>	<b>33</b>	<b>20</b>	<b>27</b>	<b>16</b>	<b>24</b>	<b>20</b>
ДД/ДД	3	2	5	2	2	4	16	13	15	13	12	12
СҮ/СУ	8	5	13	1	5	6	78	70	75	10	50	30
ХЭ/КНЕ	3	-	3	3	3	6	22	-	11	25	20	22
<b>Улаанбаатар</b>	<b>Ulaanbaatar</b>											
<b>УБ/УВ</b>	<b>47</b>	<b>54</b>	<b>101</b>	<b>51</b>	<b>72</b>	<b>123</b>	<b>15</b>	<b>19</b>	<b>17</b>	<b>16</b>	<b>23</b>	<b>19</b>

Бүлэг 4. Эрүүл мэнд

4.5 НАС БАРСАН ХҮНИЙ ТОО, бүс, аймаг, нийслэлээр  
NUMBER OF PERSONS DIED, by regions, aimags and the Capital

Аймаг, нийслэл Aimags and the capital	Нас барсан хүний тоо Number of persons died						Эмнэлэгт нас барсан Number of death in hospitals					
	2013			2014			2013			2014		
	I	II	I-II	I	II	I-II	I	II	I-II	I	II	I-II
<b>Бүгд /Total</b>	<b>1 408</b>	<b>1 339</b>	<b>2 747</b>	<b>1 341</b>	<b>1 473</b>	<b>2 814</b>	<b>345</b>	<b>325</b>	<b>670</b>	<b>341</b>	<b>400</b>	<b>741</b>
Үүнээс:/Of which:												
<b>Баруун бүс</b>							<b>Western region</b>					
<b>Дүн/Sub total</b>	<b>190</b>	<b>176</b>	<b>366</b>	<b>167</b>	<b>173</b>	<b>340</b>	<b>59</b>	<b>30</b>	<b>89</b>	<b>45</b>	<b>38</b>	<b>83</b>
БӨ/BO	44	34	78	37	29	66	6	7	13	11	5	16
ГО/GO	38	18	56	22	34	56	15	6	21	8	12	20
ЗА/ZA	41	29	70	43	30	73	11	6	17	10	3	13
УВ/UV	31	43	74	33	43	76	11	6	17	4	6	10
ХО/КНО	36	52	88	32	37	69	16	5	21	12	12	24
<b>Хангайн бүс</b>							<b>Khangai region</b>					
<b>Дүн/Sub total</b>	<b>273</b>	<b>261</b>	<b>534</b>	<b>239</b>	<b>298</b>	<b>537</b>	<b>59</b>	<b>65</b>	<b>124</b>	<b>63</b>	<b>86</b>	<b>149</b>
АР/АР	44	30	74	36	49	85	11	5	16	11	18	29
БХ/ВКН	33	49	82	34	50	84	12	12	24	11	21	32
БУ/ВУ	20	19	39	19	19	38	2	5	7	6	2	8
ОР/ОР	42	40	82	49	51	100	5	3	8	5	9	14
ӨВ/ОВ	58	46	104	42	65	107	13	16	29	11	24	35
ХӨ/КНС	76	77	153	59	64	123	16	24	40	19	12	31
<b>Төвийн бүс</b>							<b>Central region</b>					
<b>Дүн/Sub total</b>	<b>213</b>	<b>185</b>	<b>398</b>	<b>202</b>	<b>233</b>	<b>435</b>	<b>34</b>	<b>33</b>	<b>67</b>	<b>35</b>	<b>48</b>	<b>83</b>
ГС/ГС	1	4	5	2	6	8	1	1	2	-	4	4
ДА/ДА	48	52	100	55	45	100	6	8	14	10	8	18
ДО/ДО	34	24	58	20	42	62	9	4	13	5	8	13
ДУ/ДУ	32	17	49	13	28	41	7	2	9	5	7	12
ӨМ/ОМ	19	27	46	26	33	59	2	5	7	5	7	12
СЭ/СЕ	49	27	76	57	50	107	7	7	14	4	7	11
ТӨ/ТО	30	34	64	29	29	58	2	6	8	6	7	13
<b>Зүүн бүс</b>							<b>Eastern region</b>					
<b>Дүн/Sub total</b>	<b>97</b>	<b>89</b>	<b>186</b>	<b>94</b>	<b>119</b>	<b>213</b>	<b>30</b>	<b>24</b>	<b>54</b>	<b>18</b>	<b>27</b>	<b>45</b>
ДД/ДД	34	38	72	34	43	77	9	11	20	9	11	20
СҮ/СУ	41	24	65	34	40	74	13	8	21	4	9	13
ХЭ/КНЕ	22	27	49	26	36	62	8	5	13	5	7	12
<b>Улаанбаатар</b>							<b>Ulaanbaatar</b>					
<b>УБ/УВ</b>	<b>635</b>	<b>628</b>	<b>1 263</b>	<b>639</b>	<b>650</b>	<b>1 289</b>	<b>163</b>	<b>173</b>	<b>336</b>	<b>180</b>	<b>201</b>	<b>381</b>

4.5 НАС БАРСАН ХҮНИЙ ТОО, бүс, аймаг, нийслэлээр  
NUMBER OF PERSONS DIED, by regions, aimags and the Capital

Аймаг, нийслэл Aimags and the capital	Нас барсан хүний тоо Number of persons died						Эмнэлэгт нас барсан Number of death in hospitals					
	2013			2014			2013			2014		
	I	II	I-II	I	II	I-II	I	II	I-II	I	II	I-II
<b>Бүгд /Total</b>	<b>1 408</b>	<b>1 339</b>	<b>2 747</b>	<b>1 341</b>	<b>1 473</b>	<b>2 814</b>	<b>345</b>	<b>325</b>	<b>670</b>	<b>341</b>	<b>400</b>	<b>741</b>
<b>Баруун бүс</b>							<b>Western region</b>					
<b>Дүн/Sub total</b>	<b>190</b>	<b>176</b>	<b>366</b>	<b>167</b>	<b>173</b>	<b>340</b>	<b>59</b>	<b>30</b>	<b>89</b>	<b>45</b>	<b>38</b>	<b>83</b>
БӨ/BO	44	34	78	37	29	66	6	7	13	11	5	16
ГО/GO	38	18	56	22	34	56	15	6	21	8	12	20
ЗА/ZA	41	29	70	43	30	73	11	6	17	10	3	13
УВ/UV	31	43	74	33	43	76	11	6	17	4	6	10
ХО/КНО	36	52	88	32	37	69	16	5	21	12	12	24
<b>Хангайн бүс</b>							<b>Khangai region</b>					
<b>Дүн/Sub total</b>	<b>273</b>	<b>261</b>	<b>534</b>	<b>239</b>	<b>298</b>	<b>537</b>	<b>59</b>	<b>65</b>	<b>124</b>	<b>63</b>	<b>86</b>	<b>149</b>
АР/АР	44	30	74	36	49	85	11	5	16	11	18	29
БХ/ВКН	33	49	82	34	50	84	12	12	24	11	21	32
БУ/ВУ	20	19	39	19	19	38	2	5	7	6	2	8
ОР/ОР	42	40	82	49	51	100	5	3	8	5	9	14
ӨВ/ОВ	58	46	104	42	65	107	13	16	29	11	24	35
ХӨ/КНС	76	77	153	59	64	123	16	24	40	19	12	31
<b>Төвийн бүс</b>							<b>Central region</b>					
<b>Дүн/Sub total</b>	<b>213</b>	<b>185</b>	<b>398</b>	<b>202</b>	<b>233</b>	<b>435</b>	<b>34</b>	<b>33</b>	<b>67</b>	<b>35</b>	<b>48</b>	<b>83</b>
ГС/ГС	1	4	5	2	6	8	1	1	2	-	4	4
ДА/ДА	48	52	100	55	45	100	6	8	14	10	8	18
ДО/ДО	34	24	58	20	42	62	9	4	13	5	8	13
ДУ/ДУ	32	17	49	13	28	41	7	2	9	5	7	12
ӨМ/ОМ	19	27	46	26	33	59	2	5	7	5	7	12
СЭ/СЕ	49	27	76	57	50	107	7	7	14	4	7	11
ТӨ/ТО	30	34	64	29	29	58	2	6	8	6	7	13
<b>Зүүн бүс</b>							<b>Eastern region</b>					
<b>Дүн/Sub total</b>	<b>97</b>	<b>89</b>	<b>186</b>	<b>94</b>	<b>119</b>	<b>213</b>	<b>30</b>	<b>24</b>	<b>54</b>	<b>18</b>	<b>27</b>	<b>45</b>
ДД/ДД	34	38	72	34	43	77	9	11	20	9	11	20
СҮ/СУ	41	24	65	34	40	74	13	8	21	4	9	13
ХЭ/КНЕ	22	27	49	26	36	62	8	5	13	5	7	12
<b>Улаанбаатар</b>							<b>Ulaanbaatar</b>					
<b>УБ/УВ</b>	<b>635</b>	<b>628</b>	<b>1 263</b>	<b>639</b>	<b>650</b>	<b>1 289</b>	<b>163</b>	<b>173</b>	<b>336</b>	<b>180</b>	<b>201</b>	<b>381</b>

4.7 ХАЛДВАРТ ӨВЧНӨӨР ӨВЧЛӨГЧДИЙН ТОО  
NUMBER OF COMMUNICABLE DISEASE CASES

Хугацаа Periods	Халдварт өвчнөөр өвчлөгчдийн тоо Number of communicable disease cases	Вируст хепатит Viral hepatitis	Сүрьеэ Tuberculosis	Салхин цэцэг Varicella	Цусан суулга Shigellosis	Тэмбүү Syphilis	Гонококкт халдвар Gonococcal infection	Трихомониаз Trichomoniasis	Гахайн хавдар Mumps
2011 I-XII	42 839	14 672	3 985	3 097	2 120	4 268	5 159	4 000	1 016
2012 I-XII	43 305	6 856	3 944	2 806	2 051	4 954	5 351	4 158	9 060
2013 I-XII	37 318	2 537	4 111	4 669	1 982	6 246	4 842	3 793	5 268
2012 I	3 815	1 398	303	347	113	361	408	346	279
II	3 405	880	290	305	75	329	398	345	575
I-II	7 220	2 278	593	652	188	690	806	691	854
2013 I	4 370	409	335	604	90	629	549	386	1 145
II	2 769	284	268	386	60	397	357	272	651
I-II	7 139	693	603	990	150	1 026	906	658	1 796
2014 I	2 520	90	293	634	66	502	379	275	75
II	2 515	104	324	442	90	493	357	316	43
I-II	5 035	194	617	1 076	156	995	736	591	118
2014 I-II 2013 I-II %	70.5	28.0	102.3	108.7	104.0	97.0	81.2	89.8	6.6

Халдварт өвчнөөр өвчлөгчдийн бүтэц, өвчний төрлөөр,  
2013 оны эхний 2 сарын байдлаар  
Composition of communicable disease cases, by types as a  
first 2 months of 2013 year

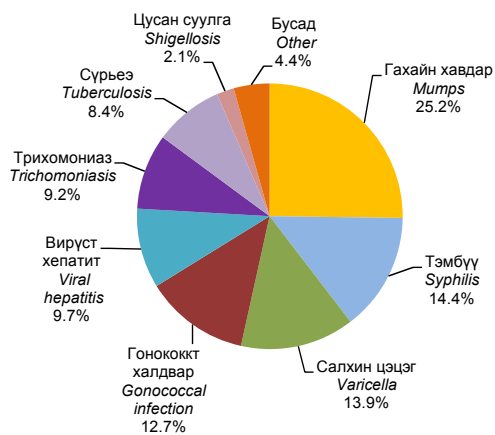

Халдварт өвчнөөр өвчлөгчдийн бүтэц, өвчний төрлөөр,  
2014 оны эхний 2 сарын байдлаар  
Composition of communicable disease cases, by types as a  
first 2 months of 2014 year



V. ЦАГ УУР, АГААРЫН БОХИРДОЛ  
METEOROLOGY AND AIR POLLUTION

5.1 ЦАГ УУРЫН ҮЗҮҮЛЭЛТ  
METEOROLOGICAL PARAMETERS

Цаг уурын станцын байршил	Meteorological stations	Агаарын дундаж температур (°C)				Олон жилийн (1981-2010 оны) дундаж температур (°C)-тай харьцуулбал : +, - Comparison with multi year (1981-2010) mean temperature (°C) : +, -			
		Air average temperature (°C)							
		2012	2013	2014		2012	2013		2014
II	II	I	II	II	II	I	II		
		<b>Баруун бүс</b>				<b>Western region</b>			
Өлгий	<i>Olgii</i>	-19.5	-13.6	-13.9	-17.2	-6.4	-0.3	2.9	-3.9
Алтай	<i>Altai</i>	-19.1	-15.8	-13.7	-18.9	-4.3	-0.8	3.9	-3.9
Улиастай	<i>Uliastai</i>	-23.2	-20.4	-20.7	-22.2	-4.9	-1.7	1.7	-3.5
Тосонцэнгэл	<i>Tosontsengel</i>	-33.0	-27.8	-28.9	-30.0	-6.0	-0.5	2.2	-2.7
Улаангом	<i>Ulaangom</i>	-32.2	-27.5	-29.7	-30.4	-4.1	0.8	1.7	-2.1
Ховд	<i>Khovd</i>	-23.4	-16.2	-20.4	-21.5	-5.6	2.0	3.0	-3.3
		<b>Хангайн бүс</b>				<b>Khangai region</b>			
Цэцэрлэг	<i>Tsetserleg</i>	-15.0	-14.5	-11.5	-15.6	3.0	-2.1	3.5	-3.2
Баянхонгор	<i>Bayankhongor</i>	-17.1	-16.9	-14.8	-18.1	-2.5	-2.0	3.4	-3.2
Булган	<i>Bulgan</i>	-20.8	-20.7	-17.9	-19.2	-4.1	-3.7	2.7	-2.2
Эрдэнэт	<i>Erdenet</i>	-16.5	-16.6	-14.1	-16.1	-3.0	-2.9	2.5	-2.4
Арвайхээр	<i>Arvaikheer</i>	-14.5	-14.8	-11.4	-15.4	3.0	-3.1	2.9	-3.7
Хархорин	<i>Kharkhorin</i>	-16.8	-16.4	-11.8	-15.7	0.9	-0.6	6.9	0.1
Мөрөн	<i>Moron</i>	-18.8	-19.2	-17.8	-16.9	-2.1	-2.2	4.4	0.1
Хатгал	<i>Khatgal</i>	-24.8	-23.1	-19.4	-21.2	-5.3	-3.2	3.6	-1.3
		<b>Төвийн бүс</b>				<b>Central region</b>			
Чойр	<i>Choir</i>	-19.8	-20.8	-15.2	-16.6	-4.2	-5.1	5.1	-0.9
Дархан	<i>Darkhan</i>	-20.1	-21.4	-19.1	-20.3	-1.0	-2.3	4.7	-1.2
Сайншанд	<i>Sainshand</i>	-15.5	-13.4	-10.6	-10.8	-3.2	-1.1	7.2	1.5
Замын-Үүд	<i>Zamiin-Uud</i>	-15.8	-13.7	-11.2	-10.8	-3.0	-0.8	7.2	2.1
Мандалговь	<i>Mandalgovi</i>	-16.2	-16.8	-13.4	-15.8	-3.2	-3.6	3.9	-2.6
Даланзадгад	<i>Dalanzadgad</i>	-13.3	-10.2	-9.3	-11.0	-4.0	-0.7	4.6	-1.5
Ханбогд	<i>Khanbogd</i>	-10.0	-8.5	-7.0	-8.9	-2.7	-1.1	4.5	-1.5
Сүхбаатар	<i>Sukhbaatar</i>	-18.3	-21.0	-18.9	-21.4	-1.1	-3.6	3.7	-4.0
Баруунхараа	<i>Baruunkharaa</i>	-24.0	-23.7	-20.5	-20.3	-4.5	-4.1	4.1	-0.7
Зүүнхараа	<i>Zuunkharaa</i>	-21.7	-21.2	-18.9	-18.6	-1.3	-0.8	5.3	-1.8
Зуунмод	<i>Zuunmod</i>	-20.8	-20.3	-17.7	-19.9	-4.6	-3.9	2.3	-3.5
		<b>Зүүн бүс</b>				<b>Eastern region</b>			
Чойбалсан	<i>Choibalsan</i>	-19.9	-20.2	-16.0	-15.9	-4.1	-4.2	4.4	0.1
Баруун-Урт	<i>Baruun-Urt</i>	-19.5	-20.5	-17.6	-16.2	-3.3	-4.1	3.6	0.2
Өндөрхаан	<i>Ondorkhaan</i>	-21.7	-23.0	-18.7	-17.0	3.0	-4.1	4.9	1.9
		<b>Улаанбаатар</b>				<b>Ulaanbaatar</b>			
Улаанбаатар	<i>Ulaanbaatar</i>	-20.2	-19.4	-18.5	-18.4	-3.7	-2.7	3.0	-1.7

Эх сурвалж: Ус, цаг уурын хүрээлэнгийн мэдээ

Source: Data of the Institute of Meteorology and Hydrology

(Хүснэгт 5.1-ийн үргэлжлэл Table 5.1 continuation)

Цаг уурын станцын байршил	Meteorological stations	Үнэмлэхүй их температур (°C)				Үнэмлэхүй бага температур (°C)			
		Maximum temperature (°C)				Minimum temperature (°C)			
		2012	2013	2014		2012	2013		2014
II	II	I	II	II	II	I	II		
		<b>Баруун бүс</b>				<b>Western region</b>			
Өлгий	<i>Olgii</i>	-1.5	0.6	0.4	3.7	-27.1	-29.6	-26.2	-31.1
Алтай	<i>Altai</i>	-1.7	-2.0	1.7	0.0	-33.7	-33.2	-30.4	-33.7
Улиастай	<i>Uliastai</i>	-5.2	-2.1	-3.5	-1.8	-37.9	-35.7	-34.7	-35.3
Тосонцэнгэл	<i>Tosontsengel</i>	-13.6	-6.2	-6.7	-5.5	-47.8	-41.9	-41.9	-42.8
Улаангом	<i>Ulaangom</i>	-19.9	-8.7	-15.5	-11.2	-44.9	-39.8	-38.5	-42.4
Ховд	<i>Khovd</i>	-5.7	2.2	2.7	1.7	-35.5	-28.8	-31.4	-34.8
		<b>Хангайн бүс</b>				<b>Khangai region</b>			
Цэцэрлэг	<i>Tsetserleg</i>	-1.1	0.5	7.2	6.3	-27.3	-27.9	-26.0	-26.9
Баянхонгор	<i>Bayankhongor</i>	-0.7	-0.7	1.0	2.0	-29.2	-29.5	-28.2	-30.9
Булган	<i>Bulgan</i>	-4.5	-0.2	-0.1	5.1	-29.4	-33.7	-33.1	-32.0
Эрдэнэт	<i>Erdenet</i>	-5.1	-1.8	1.0	3.9	-41.0	-28.5	-29.0	-27.0
Арвайхээр	<i>Arvaikheer</i>	0.5	-0.5	3.2	5.7	-25.3	-27.2	-26.8	-26.4
Хархорин	<i>Kharkhorin</i>	-4.0	8.0	4.0	8.0	-35.0	-31.0	-30.0	-30.0
Мөрөн	<i>Moron</i>	-5.3	-1.8	0.0	4.6	-36.2	-34.5	-28.9	-29.6
Хатгал	<i>Khatgal</i>	-10.5	-6.0	-1.6	0.5	-43.4	-38.6	-38.0	-35.4
		<b>Төвийн бүс</b>				<b>Central region</b>			
Чойр	<i>Choir</i>	-3.6	-3.0	0.4	4.5	-33.5	-32.1	-30.0	-28.7
Дархан	<i>Darkhan</i>	-5.3	1.3	-4.5	0.4	-37.8	-35.3	-30.7	-33.0
Сайншанд	<i>Sainshand</i>	-0.2	5.6	4.1	9.2	-31.4	-27.9	-21.8	-24.1
Замын-Үүд	<i>Zamiin-Uud</i>	1.6	5.8	0.6	11.2	-31.9	-29.3	-25.4	-26.4
Мандалговь	<i>Mandalgovi</i>	-0.8	0.0	2.8	5.8	-31.0	-29.5	-26.1	-32.3
Даланзадгад	<i>Dalanzadgad</i>	4.5	7.7	8.8	10.4	-25.0	-23.1	-24.5	-25.1
Ханбогд	<i>Khanbogd</i>	7.4	11.0	6.4	11.4	-23.2	-21.7	-19.6	-22.5
Сүхбаатар	<i>Sukhbaatar</i>	0.3	-2.6	5.2	-0.2	-36.6	-38.4	-34.0	-35.9
Баруунхараа	<i>Baruunkharaa</i>	-7.1	0.5	-6.0	4.0	-40.9	-36.6	-34.6	-35.8
Зүүнхараа	<i>Zuunkharaa</i>	-6.0	3.0	-4.0	4.0	-39.0	-36.0	-36.0	-35.0
Зуунмод	<i>Zuunmod</i>	-7.5	-3.5	0.9	1.9	-34.9	-31.6	-32.2	-30.2
		<b>Зүүн бүс</b>				<b>Eastern region</b>			
Чойбалсан	<i>Choibalsan</i>	-6.3	-0.7	-2.4	7.9	-32.0	-31.2	-27.9	-27.8
Баруун-Урт	<i>Baruun-Urt</i>	-3.3	-4.7	-5.0	4.7	-34.8	-31.7	-31.7	-30.7
Өндөрхаан	<i>Ondorkhaan</i>	-5.0	-3.2	-1.6	7.3	-37.5	-38.1	-35.3	-29.5
		<b>Улаанбаатар</b>				<b>Ulaanbaatar</b>			
Улаанбаатар	<i>Ulaanbaatar</i>	-6.4	-2.5	-3.7	2.1	-34.4	-29.9	-31.6	-29.5



(Хүснэгт 5.1-ийн үргэлжлэл Table 5.1 continuation)

Цаг уурын станцын байршил	Meteorological stations	Хур тунадасны нийлбэр (мм) Sum of precipitation (mm)				Салхины үнэмлэхүй их хурд (м/с) Maximum wind speed (m/s)				Шороон болон цасан шуургатай өдрийн тоо Number of dust and snow storm days			
		2012		2013		2014		2012		2013		2014	
		II	II	I	II	II	II	I	II	II	II	I	II
<b>Баруун бүс</b>		<b>Western region</b>											
Өлгий	Olgii	3.1	1.9	0.0	1.4	12	31	25	26	-	5	3	-
Алтай	Altai	0.4	5.3	0.2	3.8	17	23	22	23	-	9	-	-
Улиастай	Uliastai	0.8	10.8	1.1	3.9	8	28	8	20	-	2	-	2
Тосонцэнгэл	Tosontsengel	0.8	5.2	2.2	1.4	12	13	8	12	1	2	1	-
Улаангом	Ulaangom	2.7	5.0	4.4	1.4	7	6	6	6	-	-	-	-
Ховд	Khovd	0.2	4.2	0.0	2.9	7	24	16	10	-	2	4	-
<b>Хангайн бүс</b>		<b>Khangai region</b>											
Цэцэрлэг	Tsetserleg	1.2	2.4	0.0	9.1	17	25	16	16	-	7	2	1
Баянхонгор	Bayankhongor	4.0	3.1	0.9	4.7	14	24	16	16	-	5	-	-
Булган	Bulgan	2.5	1.6	0.5	0.3	12	23	17	15	-	1	-	-
Эрдэнэт	Erdenet	1.0	2.3	4.8	1.1	12	18	13	12	-	-	-	-
Арвайхээр	Arvaikheer	0.0	2.5	0.3	1.2	15	22	18	20	-	3	-	2
Хархорин	Kharkhorin	2.7	1.4	1.3	14.7	14	14	20	28	3	11	13	13
Мөрөн	Moron	0.7	1.1	1.8	0.0	12	15	19	16	-	-	1	-
Хатгал	Khatgal	1.2	1.4	0.4	0.0	12	14	18	16	-	2	4	-
<b>Төвийн бүс</b>		<b>Central region</b>											
Чойр	Choir	0.0	0.7	0.0	2.2	14	12	14	10	-	2	-	-
Дархан	Darkhan	0.7	3.2	3.3	0.0	9	14	12	14	-	-	-	-
Сайншанд	Sainshand	0.0	1.0	0.0	1.1	15	24	25	20	-	1	-	-
Замын-Үүд	Zamiin-Uud	0.5	0.2	0.0	1.2	14	26	18	15	1	5	1	-
Мандалговь	Mandalgovi	0.2	2.6	0.5	1.3	17	26	20	18	-	2	2	1
Даланзадгад	Dalanzadgad	3.5	0.7	0.0	1.1	14	18	23	18	-	8	7	2
Ханбогд	Khanbogd	2.5	0.0	0.0	1.3	12	20	18	14	-	8	5	-
Сүхбаатар	Sukhbaatar	0.0	1.0	4.1	0.4	18	13	12	13	-	-	-	-
Баруунхараа	Baruunkharaa	0.2	1.1	2.6	0.4	7	6	10	11	-	-	-	-
Зүүнхараа	Zuunkharaa	0.5	0.7	2.7	0.7	7	14	10	12	-	-	2	-
Зуунмод	Zuunmod	0.6	2.2	0.4	3.4	21	19	14	14	4	5	3	1
<b>Зүүн бүс</b>		<b>Eastern region</b>											
Чойбалсан	Choibalsan	1.1	0.0	3.3	1.8	15	18	14	20	1	9	2	2
Баруун-Урт	Baruun-Urt	0.0	1.4	1.4	3.0	12	18	14	17	-	2	3	3
Өндөрхаан	Ondorkhaan	0.0	0.8	0.8	2.1	12	20	14	14	-	4	2	1
<b>Улаанбаатар</b>		<b>Ulaanbaatar</b>											
Улаанбаатар	Ulaanbaatar	1.4	1.8	0.9	1.9	13	14	12	12	-	-	-	-

5.2 АГААР ДАХЬ БОХИРДУУЛАГЧ БОДИСЫН АГУУЛАМЖ, жил бүрийн 2 дугаар сарын байдлаар  
CONCENTRATION OF AIR POLLUTION, in February of selected years

Агаарын бохирдлын үзүүлэлт Indicators of air pollution			Улаанбаатар* Ulaanbaatar																Дархан-Уул** Darkhan-Uul		Орхон** Orkhon	
			Харуул Post***				Харуул Post***				Харуул Post***				Харуул Post***		Харуул Post***		Харуул Post***			
			2-p 2nd	3-p 3rd	4-p 4th	5-p 5th	6-p 6th	7-p 7th	8-p 8th	1-p 1st	2-p 2nd	2013	2014	2013	2014	2013	2014	2013	2014	2013	2014	
Хүхэрлэг хий SO <sub>2</sub> Sulphur dioxide SO <sub>2</sub>	Дундаж	Average	0.032	0.042	0.096	0.073	0.050	0.047	0.087	0.065	0.089	0.056	0.027	0.031	0.013	0.032	0.020	0.031	0.018	0.009	0.014	0.013
	Хамгийн их	Maximum	0.053	0.075	0.153	0.147	0.077	0.070	0.197	0.100	0.158	0.104	0.042	0.056	0.020	0.051	0.071	0.209	0.052	0.039	0.036	0.037
	XXX-ээс давсан хувь	Exceeding percent of AQS	78.6	88.9	100.0	92.3	92.9	95.0	100.0	100.0	100.0	84.0	75.0	0.0	82.1	0.0	0.0	0.0	0.0	0.0	0.0	0.0
ХТ-хоноогоор			MN by day				MN by day				MN by day				MN by day		MN by day		MN by day			
Азотын давхар дутуу исал NO <sub>2</sub> Nitrogen dioxide NO <sub>2</sub>	Дундаж	Average	0.230	0.094	0.045	0.047	0.063	0.049	0.064	0.053	0.047	0.039	0.048	0.042	0.074	0.030	0.052	0.035	0.071	0.076	0.052	0.072
	Хамгийн их	Maximum	0.248	0.120	0.071	0.074	0.097	0.082	0.088	0.069	0.079	0.071	0.070	0.063	0.138	0.043	0.093	0.087	0.118	0.197	0.097	0.137
	XXX-ээс давсан хувь	Exceeding percent of AQS	100.0	100.0	50.0	72.0	85.7	78.3	100.0	88.5	72.0	56.0	71.4	57.1	96.4	12.5	10.7	1.2	32.6	37.1	7.0	35.3
ХТ-хоноогоор			MN by day				MN by day				MN by day				MN by day		MN by day		MN by day			
Нүүрстөрөгчийн дутуу исал CO Carbon dioxide CO	Дундаж	Average	2.182	3.593	...	...	1.624	1.604	...	2.412	...	...	1.089	1.179	0.757	0.804	1.239	1.071	...	...	...	...
	Хамгийн их	Maximum	5.750	8.250	...	...	3.500	3.500	...	5.625	...	...	3.338	3.288	1.500	1.875	5.890	3.650	...	...	...	...
	XXX-ээс давсан хувь	Exceeding percent of AQS	0.0	0.0	...	...	0.0	0.0	...	0.0	...	...	0.0	0.0	0.0	0.0	0.0	0.0	...	...	...	...
ХТ-хоноогоор			MN by day				MN by day				MN by day				MN by day		MN by day		MN by day			
Тоос PM <sub>10</sub> Particulate matter PM <sub>10</sub>	Дундаж	Average	0.232	0.244	...	...	0.206	0.300	0.593	0.395	...	...	0.164	0.223	0.093	0.131	0.510	0.375	...	...	...	...
	Хамгийн их	Maximum	0.443	0.414	...	...	0.395	0.617	1.358	0.636	...	...	0.321	0.653	0.133	0.652	1.860	1.870	...	...	...	...
	XXX-ээс давсан хувь	Exceeding percent of AQS	92.9	92.6	...	...	78.6	95.8	100.0	100.0	...	...	87.5	92.9	46.4	60.7	...	...	...	...	...	...
ХТ-хоноогоор			MN by day				MN by day				MN by day				MN by day		MN by day		MN by day			
Тоос PM <sub>2.5</sub> Particulate matter PM <sub>2.5</sub>	Дундаж	Average	0.150	0.139	...	...	...	0.079	...	...	...	...	...	...	...	...	...	...	0.044	...	...	...
	Хамгийн их	Maximum	0.348	0.286	...	...	...	0.133	...	...	...	...	...	...	...	...	...	...	0.062	...	...	...
	XXX-ээс давсан хувь	Exceeding percent of AQS	92.9	83.3	...	...	...	75.0	...	...	...	...	...	...	...	...	...	...	...	50.0	...	...
ХТ-хоноогоор			MN by day				MN by day				MN by day				MN by day		MN by day		MN by day			
Озон O <sub>3</sub> Ozone O <sub>3</sub>	Дундаж	Average	...	...	...	...	0.013	0.023	0.008	0.010	...	...	...	...	0.019	0.043	...	...	...	...	...	...
	Хамгийн их	Maximum	...	...	...	...	0.044	0.097	0.033	0.039	...	...	...	...	0.039	0.093	...	...	...	...	...	...
	XXX-ээс давсан хувь	Exceeding percent of AQS	...	...	...	...	0.0	0.0	0.0	0.0	...	...	...	...	0.0	0.0	...	...	...	...	...	...
ХТ-хоноогоор			MN by day				MN by day				MN by day				MN by day		MN by day		MN by day			

\* Улаанбаатар хотын агаарын бохирдлын мэдээг хоногийн дундаар үзүүлэлт.

\*\* Дархан-Уул, Орхон аймгийн мэдээг тухайн үеийн хэмжилтийн дүнгээр авав.

\*\*\* Улаанбаатар хотын 1-р харуул (Мишээл-Экспо төв), 2-р харуул (Баруун дөрвөн зам), 3-р харуул (1-р хороолол), 4-р харуул (13-р хороолол)

5-р харуул (32-н тойрог), 6-р харуул (Оффитсерудын ордон), 7-р харуул (Хархорин зах), 8-р харуул (Ургакх нэрэн хороолол) орчимд тус тус хэмжилт хийсэн

... Тухайн сард хэмжилт хийгдээгүй.

XXX-хүлцэх хэм хэмжээ

ХТ-хэмжилтийн тоо

\* Ulaanbaatar city's posts - by daily average.

\*\* Darkhan-Uul and Orkhon aimags post-by measurement of the particular time.

\*\*\* Measuring areas by Ulaanbaatar city's posts: The 1st-post (around the Mischeel-Expo center), the 2nd-post (around the West crossroad), the 3rd-post (around the 1st micro district), the 4th-post

(around the 13th micro district), the 5th-post (around the 32nd Toirog), the 6th-post (around the Offitseruudin ordon), 7th-post (Kharkhorin market) and the 8th-post (around the Uirgakh naran micro district)

... There was not measurement on the post in the current month.

AQS-Air Quality Standard

MN-measured number

**VI. ГЭМТ ХЭРЭГ  
CRIME**

6.1 УЛСЫН ХЭМЖЭЭНД БҮРТГЭГДСЭН ГЭМТ ХЭРЭГ, хэргийн ангилал, төрлөөр, жил бүрийн эхний 2 сарын байдлаар  
COMMITTED OFFENCES, by classification and types of crimes as a first 2 months of selected years

Хэргийн төрөл	Types of offences	2013			2014			2014 I-II 2013 I-II %
		I	II	I-II	I	II	I-II	
<b>Бүртгэгдсэн хэрэг - Бүгд</b>	<b>Committed offences - Total</b>	<b>2 327</b>	<b>1 978</b>	<b>4 295</b>	<b>2 651</b>	<b>1 978</b>	<b>4 452</b>	<b>103.7</b>
<b>Гэмт хэргийн ангиллаар</b>	<b>By classification of crime</b>							
Хөнгөн	Minor	1 008	754	1 768	1 143	876	1 992	112.7
Хүндэвтэр	Less serious	1 108	1 050	2 141	1 313	954	2 118	98.9
Хүнд	Serious	175	130	306	161	126	284	92.8
Онц хүнд	Grave	36	44	80	34	22	58	72.5
<b>Гэмт хэргийн төрлөөр</b>	<b>By types of offences</b>							
Хүний амь бие, эрүүл мэндийн эсрэг гэмт хэрэг	Crimes against human life and health (or physical well-being)	818	707	1 513	865	694	1 442	95.3
Үүнээс:	Of which:							
Хүнийг санаатай алах	Attempted murder	17	19	36	14	11	25	69.4
Бусдыг болгоомжгүй алах	Negligent murder	3	-	3	1	2	3	100.0
Амиа хорлосон	Committed to suicide	27	36	55	22	20	24	43.6
Золгүй явдлаас нас барсан	Deaths due to unfortunate cases	125	184	291	132	114	155	53.3
Бусдын бие махбодод гэмтэл учруулах	Inflicted injury to someone's body	637	462	1 111	694	543	1 230	110.7
Хүний эрх, эрх чөлөө, алдар хүнд, нэр төрийн эсрэг гэмт хэрэг	Crimes against individual's reputation and dignity	6	1	7	7	3	9	128.6
Хүүхэд, гэр бүл, нийгмийн ёс суртахууны эсрэг гэмт хэрэг	Crimes against children, family and social morals	40	24	64	44	34	76	118.8
Үүнээс:	Of which:							
Хүчин	Rape	29	18	47	39	20	57	121.3
Иргэдийн улс төрийн болон бусад эрх, эрх чөлөөний эсрэг гэмт хэрэг	Crimes against citizens' political and other rights and freedoms	8	6	15	11	12	23	153.3
Өмчлөх эрхийн эсрэг гэмт хэрэг	Crimes against the right of ownership	1 009	884	1 900	1 251	862	2 063	108.6
Үүнээс:	Of which:							
Хулгай	Theft of property	707	612	1 323	875	604	1 456	110.1
Булаалт	Mugging	21	22	42	23	15	38	90.5
Дээрэм	Robbery	59	58	117	70	41	108	92.3
Залилан	Fraud	133	94	227	173	108	258	113.7
Завших, үрэгдүүлэх	Forgery	24	25	50	26	21	46	92.0
Үндэсний аюулгүй байдлын эсрэг гэмт хэрэг	Crimes against national security	3	1	4	1	1	2	50.0
Аж ахуйн эсрэг гэмт хэрэг	Economic crimes	24	18	44	36	14	50	113.6
Нийгмийн аюулгүй байдлын эсрэг гэмт хэрэг	Crimes against public security	192	139	327	180	117	299	91.4
Үүнээс:	Of which:							
Танхайрах	Hooliganism	184	132	313	175	113	290	92.7
Хүн амын эрүүл мэндийн эсрэг гэмт хэрэг	Crimes against public health	18	6	24	17	20	37	154.2
Байгаль хамгаалах журмын эсрэг гэмт хэрэг	Crimes against environmental protection rules	31	27	58	35	24	59	101.7
Тээврийн хэрэгслийн хөдөлгөөний аюулгүй байдал, ашиглалтын журмын эсрэг гэмт хэрэг	Crimes against the rules of safety of traffic and use of motor vehicles	131	130	259	163	155	313	120.8
Захиргааны журмын эсрэг гэмт хэрэг	Crimes against administrative order	26	19	43	26	26	50	116.3
Шүүн таслах ажиллагааны эсрэг гэмт хэрэг	Crimes against administration of justice	11	9	20	11	10	19	95.0
Албан тушаалын гэмт хэрэг	Malfeasance crimes	10	6	16	3	5	8	50.0
Цэргийн албаны эсрэг гэмт хэрэг	Crimes against military service	-	-	-	-	1	1	-
Компьютерийн мэдээллийн аюулгүй байдлын эсрэг гэмт хэрэг	Crimes against security of computer data	-	1	1	1	-	1	100.0

Эх үүсвэр : Засгийн Газрын Тохируулагч агентлаг Цагдаагийн ерөнхий газрын мэдээлэл

Source: Report of the Government Regulatory Agency-General Police Department

6.2 БҮРТГЭГДСЭН ГЭМТ ХЭРЭГ, бүс, аймаг, нийслэлээр, хэргийн төрлөөр, жил бүрийн эхний 2 сарын байдлаар  
COMMITTED OFFENCES, by regions, aimags and the Capital and by types of crimes, as a first 2 months of selected years

Аймаг, нийслэл	Бүгд		Хүний амь бие, эрүүл мэндийн эсрэг гэмт хэрэг		Гэр бүлийн хүчирхийллийн улмаас үйлдэгдсэн гэмт хэрэг		Хүүхэд, гэр бүл, нийгмийн ёс суртахууны эсрэг гэмт хэрэг		Нийгмийн аюулгүй байдлын эсрэг гэмт хэрэг		Тээврийн хэрэгслийн хөдөлгөөний аюулгүй байдал, ашиглалтын журмын эсрэг гэмт хэрэг		Өмчлөх эрхийн эсрэг гэмт хэрэг	
	2013 I-II	2014 I-II	2013 I-II	2014 I-II	2013 I-II	2014 I-II	2013 I-II	2014 I-II	2013 I-II	2014 I-II	2013 I-II	2014 I-II	2013 I-II	2014 I-II
<b>Аймаг, нийслэл</b>	<b>4 295</b>	<b>4 452</b>	<b>1 513</b>	<b>1 442</b>	<b>56</b>	<b>125</b>	<b>64</b>	<b>76</b>	<b>327</b>	<b>299</b>	<b>259</b>	<b>313</b>	<b>1 900</b>	<b>2 063</b>
<b>Аимags and the Capital</b>	<b>Total</b>		<b>Crimes against human life and health (or physical well-being)</b>		<b>Crimes committed by domestic violence</b>		<b>Crimes against children, family and social morals</b>		<b>Crimes against public security</b>		<b>Crimes against the rules of safety of traffic and use of motor vehicles</b>		<b>Crimes against the right of ownership</b>	
<b>Бүгд / Total</b>	<b>4 295</b>	<b>4 452</b>	<b>1 513</b>	<b>1 442</b>	<b>56</b>	<b>125</b>	<b>64</b>	<b>76</b>	<b>327</b>	<b>299</b>	<b>259</b>	<b>313</b>	<b>1 900</b>	<b>2 063</b>
<b>Баруун бүс</b>	<b>Western region</b>													
<b>Дүн / Subtotal</b>	<b>304</b>	<b>254</b>	<b>137</b>	<b>109</b>	<b>6</b>	<b>14</b>	<b>5</b>	<b>1</b>	<b>12</b>	<b>4</b>	<b>13</b>	<b>10</b>	<b>107</b>	<b>116</b>
БӨ/BO	101	63	61	34	-	9	-	-	3	1	3	-	29	25
ГО/GO	37	26	10	11	-	-	-	-	6	-	5	2	12	11
ЗА/ZA	50	54	24	22	5	-	1	-	1	-	2	1	16	28
УВ/UV	46	61	24	28	1	5	3	-	2	3	-	1	11	25
ХО/КНО	70	50	18	14	-	-	1	1	-	-	3	6	39	27
<b>Хангайн бүс</b>	<b>Khangai region</b>													
<b>Дүн / Subtotal</b>	<b>534</b>	<b>513</b>	<b>206</b>	<b>171</b>	<b>9</b>	<b>6</b>	<b>5</b>	<b>12</b>	<b>23</b>	<b>14</b>	<b>22</b>	<b>40</b>	<b>239</b>	<b>244</b>
АР/AR	63	88	29	23	-	2	-	1	-	-	3	5	25	52
БХ/ВКН	73	70	25	24	1	-	2	4	4	5	4	7	33	27
БУ/ВУ	70	57	17	21	-	-	-	1	3	1	4	1	43	30
ОР/OR	131	94	53	38	8	4	-	2	10	1	5	10	59	42
ӨВ/OV	102	79	41	21	-	-	1	3	5	3	5	9	39	37
ХӨ/КНС	95	125	41	44	-	-	2	1	1	4	1	8	40	56
<b>Төвийн бүс</b>	<b>Central region</b>													
<b>Дүн / Subtotal</b>	<b>556</b>	<b>718</b>	<b>247</b>	<b>251</b>	<b>6</b>	<b>14</b>	<b>12</b>	<b>14</b>	<b>35</b>	<b>27</b>	<b>48</b>	<b>87</b>	<b>171</b>	<b>279</b>
ГС/GS	22	39	15	17	-	1	-	1	3	2	2	6	1	12
ДА/DA	116	160	54	54	-	3	3	4	9	3	3	14	44	81
ДО/DO	97	87	41	38	3	1	-	1	3	4	15	6	26	29
ДУ/DU	37	48	19	18	1	-	-	2	-	5	5	4	12	18
ӨМ/OM	57	87	26	37	1	5	-	3	3	-	12	17	14	26
СЭ/SE	113	129	52	38	1	-	7	1	12	4	1	12	30	47
ТӨ/ТО	114	168	40	49	-	4	2	2	5	9	10	28	44	66
<b>Зүүн бүс</b>	<b>Eastern region</b>													
<b>Дүн / Subtotal</b>	<b>276</b>	<b>274</b>	<b>80</b>	<b>90</b>	<b>6</b>	<b>6</b>	<b>3</b>	<b>2</b>	<b>24</b>	<b>15</b>	<b>10</b>	<b>16</b>	<b>146</b>	<b>134</b>
ДД/DD	132	118	43	40	1	1	1	-	2	5	5	5	78	61
СҮ/SU	53	78	16	26	-	1	1	1	9	7	2	5	20	34
ХЭ/КНЕ	91	78	21	24	5	4	1	1	13	3	3	6	48	39
<b>Улаанбаатар</b>	<b>Ulaanbaatar</b>													
УБ/UB	2 587	2 673	828	817	29	84	38	47	231	239	163	158	1 223	1 280
Бусад* / Other*	38	20	15	4	-	1	1	-	2	-	3	2	14	10

\* - Төмөр замын цагдаагийн хэлтэс, Иргэний агаарын тээврийн цагдаагийн хэлтэст бүртгэгдсэн болон Монгол Улсын иргэдийн хилийн чанадад үйлдсэн хэргийг хамруулав.

\* - Offences recorded in Police divisions of Mongolian Railway and Airlines, and committed by Mongolian citizens in abroad have included.

6.3 18, ТҮҮНЭЭС ДЭЭШ НАСНЫ 10000 ХҮНД НОГДОХ БҮРТГЭГДСЭН ГЭМТ ХЭРЭГ,  
бүс, аймаг, нийслэлээр, жил бүрийн эхний 2 сарын байдлаар  
*COMMITTED OFFENCES PER 10000 POPULATION AGED 18 AND ABOVE,*  
*by regions, aimags and the Capital, as a first 2 months of selected years*

Аймаг, нийслэл	Aimags and the Capital	2013			2014		
		I	II	I-II	I	II	I-II
<b>Улсын дундаж</b>	<b>National average</b>	<b>12</b>	<b>10</b>	<b>23</b>	<b>14</b>	<b>10</b>	<b>23</b>
<b>Баруун бүс</b>	<b>Western region</b>	<b>6</b>	<b>6</b>	<b>14</b>	<b>6</b>	<b>5</b>	<b>11</b>
Баян-Өлгий	Bayan-Olgii	7	9	19	5	6	12
Говь-Алтай	Govi-Altai	7	4	11	4	3	7
Завхан	Zavkhan	6	6	11	7	6	12
Увс	Uvs	6	4	10	9	5	14
Ховд	Khovd	7	7	15	6	4	10
<b>Хангайн бүс</b>	<b>Khangaï region</b>	<b>8</b>	<b>7</b>	<b>15</b>	<b>8</b>	<b>6</b>	<b>14</b>
Архангай	Arkhangai	5	6	10	10	5	15
Баянхонгор	Bayankhongor	8	5	14	6	8	13
Булган	Bulgan	12	6	18	9	6	14
Орхон	Orkhon	10	11	21	10	6	15
Өвөрхангай	Ovorkhangai	8	6	15	7	5	11
Хөвсгөл	Khovsgol	4	8	12	9	7	15
<b>Төвийн бүс</b>	<b>Central region</b>	<b>10</b>	<b>9</b>	<b>18</b>	<b>14</b>	<b>10</b>	<b>23</b>
Говьсүмбэр	Govisumber	11	11	22	21	18	39
Дархан-Уул	Darkhan-Uul	10	9	19	16	11	26
Дорноговь	Dornogovi	14	10	24	14	11	22
Дундговь	Dundgovi	7	5	13	7	10	16
Өмнөговь	Omnogovi	7	7	15	15	9	24
Сэлэнгэ	Selenge	9	7	16	12	8	18
Төв	Tov	8	11	19	16	13	29
<b>Зүүн бүс</b>	<b>Eastern region</b>	<b>12</b>	<b>9</b>	<b>21</b>	<b>13</b>	<b>9</b>	<b>21</b>
Дорнод	Dornod	12	13	26	12	12	23
Сүхбаатар	Sukhbaatar	9	6	14	15	7	21
Хэнтий	Khentii	13	7	20	11	6	17
<b>Улаанбаатар</b>	<b>Ulaanbaatar</b>						
Улаанбаатар	Ulaanbaatar	17	14	31	19	14	31

Тайлбар: - Тухайн оны эхний 18, түүнээс дээш насны хүн амын тоонд үндэслэн тооцов.

Note: - Estimated by population aged 18 and over at beginning of given year

6.4 ГЭМТ ХЭРГИЙН УЛМААС УЧИРСАН ХОХИРОЛ, жил бүрийн эхний 2 сарын байдлаар  
*DAMAGES CAUSED BY CRIME, as a first 2 months of selected years*

Үзүүлэлт	Indicators	2013			2014		
		I	II	I-II	I	II	I-II
<b>Учирсан хохирол-Бүгд</b>	<b>Total amount of damages</b>	<b>13 490.2</b>	<b>14 446.6</b>	<b>27 926.3</b>	<b>8 975.8</b>	<b>4 354.9</b>	<b>11 770.8</b>
Үүнээс:	Of which:						
Төрийн өмчид учирс	Damages for state property	5 289.2	7 639.0	12 935.6	1 521.9	20.7	142.6
Хувийн өмчид учирс	Damages for private property*	7 206.8	2 738.4	9 927.4	7 421.6	4 271.9	11 533.6
<b>Нөхөн төлүүлсэн</b>	<b>Amount of restituted damages</b>	<b>766.6</b>	<b>4 293.3</b>	<b>5 063.3</b>	<b>1 301.1</b>	<b>1 320.8</b>	<b>2 574.8</b>

\* - Хувь хүнд учирсан хохирлыг оруулсан .

\* - Damages suffered for individuals are included.

6.5 БҮРТГЭГДСЭН ГЭМТ ХЭРЭГТ ХОЛБОГДСОН СЭЖИГТЭН, ЯЛЛАГДАГЧИД, бүс, аймаг, нийслэлээр, жил бүрийн эхний 2 сарын байдлаар  
OFFENDERS (SUSPECTS AND DEFENDANTS), by regions, aimags and the Capital, by types, as a first 2 months of selected years

Аймаг, нийслэл  Aimags and the Capital	Хэрэгт холбогдсон нийт сэжигтэн, яллагдагчид  Total number of offenders (suspects & defendants)				Хэрэг үйлдэхдээ Crime committed by				Ял шийтгэлийн хугацаа дуусаагүй байсан  Period of punishment has not expired	
	2013 I-II	2014 I-II	Эмэгтэй Female	18 хүртэлх насны  Below age of 18	Бүлэглэсэн  Group of people		Согтуу байсан  Drunk people		2013 I-II	2014 I-II
					2013 I-II	2014 I-II	2013 I-II	2014 I-II		
	<b>Бүгд / Total</b>	<b>3 047</b>	<b>3 323</b>	<b>488</b>	<b>158</b>	<b>632</b>	<b>635</b>	<b>892</b>	<b>886</b>	<b>163</b>
<b>Баруун бүс</b>	<b>Western region</b>									
<b>Дүн / Subtotal</b>	<b>267</b>	<b>232</b>	<b>23</b>	<b>8</b>	<b>60</b>	<b>59</b>	<b>88</b>	<b>49</b>	<b>3</b>	<b>5</b>
БӨ/BO	90	55	2	1	18	13	29	14	-	-
ГО/GO	38	24	4	-	11	3	13	7	-	3
ЗА/ZA	40	51	6	5	3	15	15	7	-	-
УВ/UV	41	49	6	1	11	10	17	16	2	1
ХО/ХНО	58	53	5	1	17	18	14	5	1	1
<b>Хангайн бүс</b>	<b>Khangai region</b>									
<b>Дүн / Subtotal</b>	<b>401</b>	<b>482</b>	<b>36</b>	<b>39</b>	<b>100</b>	<b>170</b>	<b>130</b>	<b>146</b>	<b>24</b>	<b>28</b>
АР/AR	65	112	5	18	24	65	12	13	6	9
БХ/БКН	59	81	6	5	10	29	15	34	3	3
БУ/БУ	66	39	-	-	18	11	14	8	7	6
ОР/ОР	77	77	13	6	22	14	44	34	4	4
ӨВ/ОВ	77	72	7	4	18	30	29	20	2	2
ХӨ/ХНС	57	101	5	6	8	21	16	37	2	4
<b>Төвийн бүс</b>	<b>Central region</b>									
<b>Дүн / Subtotal</b>	<b>474</b>	<b>520</b>	<b>69</b>	<b>23</b>	<b>127</b>	<b>85</b>	<b>165</b>	<b>200</b>	<b>36</b>	<b>29</b>
ГС/GS	19	19	1	-	1	-	9	10	1	1
ДА/ДА	112	116	26	8	35	26	47	53	18	3
ДО/ДО	91	72	10	6	27	16	33	37	1	4
ДУ/ДУ	26	43	5	1	6	12	13	15	-	1
ӨМ/ОМ	31	49	3	1	-	4	11	26	-	-
СЭ/СЕ	115	109	12	2	44	20	47	40	14	17
ТӨ/ТО	80	112	12	5	14	7	5	19	2	3
<b>Зүүн бүс</b>	<b>Eastern region</b>									
<b>Дүн / Subtotal</b>	<b>171</b>	<b>229</b>	<b>18</b>	<b>4</b>	<b>48</b>	<b>70</b>	<b>58</b>	<b>62</b>	<b>7</b>	<b>10</b>
ДД/DD	70	108	6	3	33	40	19	28	1	4
СҮ/SU	39	60	5	-	4	15	14	20	1	-
ХЭ/ХНЕ	62	61	7	1	11	15	25	14	5	6
<b>Улаанбаатар</b>	<b>Ulaanbaatar</b>									
УБ/УВ	1 709	1 845	337	83	289	249	447	427	92	88
Бусад* / Other*	25	15	5	1	8	2	4	2	1	-

\* - Төмөр замын цагдаагийн хэлтэс, Иргэний агаарын тээврийн цагдаагийн хэлтэст бүртгэгдсэн болон Монгол Улсын иргэдийн хилийн чанадад үйлдсэн хэргийг хамааруулав.

\* - Offences recorded in Police divisions of Mongolian Railway and Airlines, and committed by Mongolian citizens in abroad have included.

Гэмт хэргийн улмаас гэмтсэн, нас барсан хүний тоо,  
жил бүрийн эхний 2 сарын байдлаар  
Number of injured and died people caused by offences,  
as a first 2 months of selected years

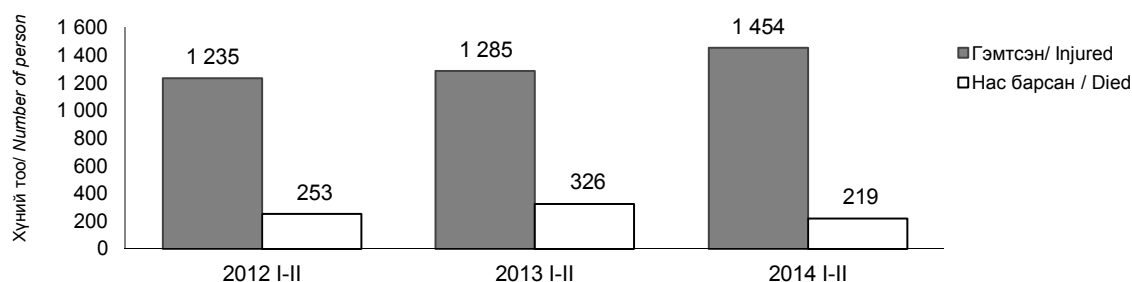

**VII. М ӨНГӨ, ЗЭЭЛ, ҮНЭТ ЦААСНЫ ЗАХ ЗЭЭЛ\***  
**MONEY, LOAN, STOCK MARKET\***

7.1 МӨНГӨНИЙ НИЙЛҮҮЛЭЛТ, сарын эцэст  
MONEY SUPPLY, at the end of every month

сая төг mln. tog

Хугацаа, сараар Periods, by months	Мөнгө M2 Money M2	Бараг мөнгө Quasi money	Мөнгө M1 Money M1	Төгрөгийн харилцах Current account	Банкнаас гадуурх мөнгө Currency outside banks	Гүйлгээнд байгаа бэлэн мөнгө Currency issued in circulation
2012 I	6 147 458.7	4 581 661.8	1 565 796.9	1 106 369.6	459 427.3	656 998.9
II	6 237 570.2	4 737 242.4	1 500 327.8	1 041 929.9	458 397.9	673 778.6
III	6 104 817.6	4 616 653.9	1 488 163.7	1 040 081.6	448 082.1	648 454.6
IV	6 362 908.7	4 767 102.1	1 595 806.6	1 096 980.9	498 825.7	708 876.4
V	6 729 609.3	4 988 250.9	1 741 358.4	1 145 705.1	595 653.3	782 922.5
VI	7 051 197.7	5 254 022.5	1 797 175.2	1 134 243.8	662 931.5	891 527.8
VII	6 953 531.5	5 293 169.2	1 660 362.3	1 068 646.3	591 716.0	801 409.3
VIII	6 997 147.9	5 316 061.1	1 681 086.8	1 089 828.2	591 258.7	814 882.5
IX	7 112 176.0	5 454 158.5	1 658 017.5	1 106 228.4	551 789.1	745 629.7
X	7 132 595.1	5 553 857.1	1 578 738.0	1 077 450.3	501 287.6	717 559.2
XI	7 033 210.8	5 476 076.7	1 557 134.1	1 055 914.1	501 220.0	722 110.5
XII	7 617 272.4	5 781 859.3	1 835 413.2	1 231 528.8	603 884.4	828 450.3
2013 I	7 340 701.0	5 761 304.5	1 579 396.5	1 064 298.2	515 098.3	742 095.5
II	7 238 045.0	5 757 678.1	1 480 366.9	1 013 884.6	466 482.3	675 601.5
III	7 300 600.2	5 711 420.0	1 589 180.2	1 106 522.4	482 657.7	687 718.8
IV	7 184 162.1	5 515 865.2	1 668 296.9	1 136 769.5	531 527.4	759 822.5
V	7 907 789.7	6 128 611.4	1 779 178.3	1 181 389.0	597 789.3	830 979.7
VI	8 004 023.9	5 977 230.7	2 026 793.2	1 426 467.3	600 325.9	835 813.3
VII	8 088 684.2	6 161 088.6	1 927 595.6	1 340 548.3	587 047.3	832 173.6
VIII	8 410 146.6	6 459 674.0	1 950 472.6	1 319 807.8	630 664.9	867 821.9
IX	8 482 029.3	6 465 317.0	2 016 712.3	1 419 225.9	597 486.4	874 965.7
X	8 715 925.5	6 777 667.3	1 938 258.2	1 358 868.3	579 389.9	824 792.1
XI	9 108 688.0	7 282 608.2	1 826 079.8	1 268 396.1	557 683.7	803 911.5
XII	9 450 952.8	7 367 642.4	2 083 310.4	1 501 163.6	582 146.8	841 129.3
2014 I	10 027 878.9	8 064 631.5	1 963 247.4	1 343 838.8	619 408.6	894 289.7
II**	9 853 480.5	8 098 954.8	1 754 525.7	1 239 843.3	514 682.3	756 630.8
2014 II** / 2013 II %	136.1	140.7	118.5	122.3	110.3	112.0

**Мөнгөний үзүүлэлт, сарын эцэст, тэрбум төг**  
**Money indicators, at the end of every month, bln.tog**

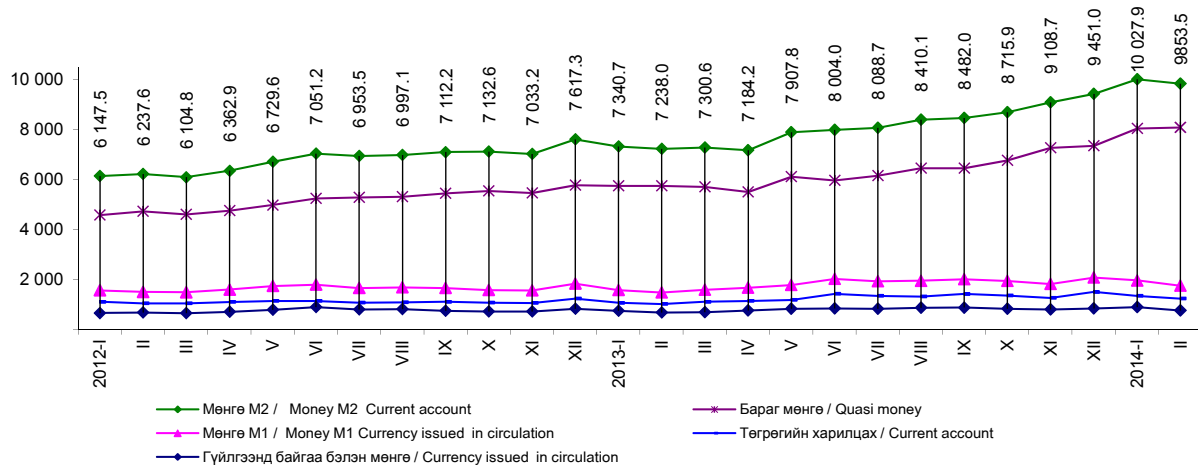

\* Монголбанкны статистикийн сарын бюллетень  
\* Monthly statistical bulletin, Bank of Mongolia  
\*\* Урьдчилсан г үйцэтгэлээр  
\*\* Preliminary estimates



7.2 БАНКУУДЫН НЭГДСЭН ТАЙЛАН ТЭНЦЭЛ, сарын эцэст  
BALANCE SHEET OF BANKS, at the end of every month

Актив Assets												сая төг mln. tog	
Хугацаа, сараар Periods, by months	Банкны нөөц Reserves	Төв Банкны үнэт цаас Central Bank bills	Гадаад актив Foreign assets	Авлага Claims	Засгийн Газар Government	Бусад санхүүгийн байгууллага Other financial corporations	Төрийн сектор Public sector	Хувийн сектор Private sector	Иргэд Individuals	Бусад Other	Авлага дахь найдваргүй эзэл Substandard loss loans of claims	Нийт актив Total assets	
2012 I	1 093 882.6	573 640.0	587 118.1	5 900 745.8	253 117.5	13 745.9	58 975.0	3 095 504.6	2 472 319.2	7 083.7	326 638.5	8 155 386.6	
II	1 058 226.7	741 645.0	579 719.1	5 960 049.8	253 815.5	15 165.6	51 022.3	3 116 170.9	2 516 673.6	7 201.9	323 316.7	8 339 640.6	
III	1 364 707.6	740 810.9	562 690.3	6 035 565.1	254 059.1	16 445.1	50 675.2	3 154 928.2	2 552 540.0	6 917.5	320 162.6	8 703 773.9	
IV	1 205 115.7	528 057.9	673 857.3	6 190 862.0	254 879.3	15 218.4	58 984.7	3 246 970.0	2 606 016.8	8 792.8	316 610.6	8 597 892.8	
V	1 229 669.2	566 834.7	743 768.5	6 382 773.8	261 573.7	16 220.6	63 851.6	3 328 245.3	2 704 399.3	8 483.4	315 653.0	8 923 046.2	
VI	1 619 390.5	557 228.6	619 006.4	6 701 385.1	383 199.9	11 774.3	64 108.9	3 451 365.5	2 783 070.3	7 866.2	307 836.0	9 497 010.6	
VII	1 355 562.2	539 660.3	519 300.8	6 813 390.9	384 871.3	11 883.1	66 356.2	3 541 896.9	2 799 379.9	9 003.3	305 748.3	9 227 914.2	
VIII	1 351 842.7	464 054.1	531 924.3	6 986 278.4	311 207.4	10 672.2	71 128.3	3 635 612.4	2 945 413.2	12 244.9	312 304.3	9 334 099.6	
IX	1 852 144.6	367 508.2	582 726.0	7 128 337.6	261 003.6	10 266.3	71 286.3	3 730 255.2	3 044 689.0	10 837.2	306 292.5	9 930 716.4	
X	1 646 827.4	423 365.5	751 358.5	7 169 528.8	314 112.8	10 249.0	46 185.2	3 723 563.2	3 064 678.5	10 740.1	306 169.1	9 991 080.1	
XI	1 723 441.1	472 771.5	556 177.5	7 164 520.4	296 738.6	9 794.7	48 662.1	3 715 577.6	3 082 934.9	10 812.5	298 451.2	9 916 910.5	
XII	1 564 331.4	747 114.6	758 114.4	7 657 920.4	667 374.0	9 711.6	41 959.8	3 827 721.5	3 099 585.0	11 568.4	295 096.5	10 727 480.8	
2013 I	1 652 480.8	747 768.2	599 637.0	7 915 042.3	775 217.9	8 142.4	39 665.8	3 884 346.8	3 196 958.2	10 711.2	307 187.5	10 914 928.3	
II	1 806 117.2	900 424.4	610 964.0	8 014 615.0	846 151.2	9 043.1	14 596.4	3 893 630.0	3 240 664.0	10 530.3	305 940.3	11 332 120.5	
III	1 987 525.5	734 035.3	690 891.9	8 262 103.1	878 502.8	11 466.9	31 655.3	3 961 354.1	3 368 950.7	10 173.2	308 578.1	11 674 555.8	
IV	1 976 554.3	390 891.3	655 448.6	8 695 848.9	931 817.4	11 087.0	30 540.7	4 215 492.2	3 496 814.5	10 097.2	310 733.4	11 718 743.1	
V	2 214 404.8	732 886.2	726 898.1	9 200 025.0	973 606.2	11 019.3	44 789.8	4 487 257.5	3 673 215.2	10 137.1	318 007.1	12 874 214.0	
VI	2 911 060.1	668 437.7	685 121.1	9 903 973.9	1 296 241.5	10 887.0	47 154.6	4 727 167.7	3 811 349.9	11 173.1	316 578.4	14 168 592.8	
VII	2 515 723.8	771 840.4	659 271.8	10 525 735.7	1 408 047.7	12 288.6	49 332.3	5 021 567.1	4 017 084.7	17 415.3	452 949.5	14 472 571.7	
VIII	1 972 454.8	1 356 248.1	868 414.2	11 191 320.8	1 408 220.1	13 833.0	51 033.4	5 342 958.7	4 365 047.8	10 227.9	464 836.4	15 388 438.0	
IX	2 345 612.8	1 543 150.0	885 998.1	11 649 897.5	1 496 375.4	11 839.9	59 600.5	5 496 494.9	4 567 438.3	18 148.4	537 198.5	16 424 658.4	
X	2 064 345.5	1 525 656.7	756 242.3	12 070 740.6	1 581 943.6	19 945.7	59 399.4	5 652 555.9	4 746 525.9	10 370.1	560 512.9	16 416 985.1	
XI	2 262 946.8	1 438 047.2	846 571.7	12 568 010.3	1 745 578.8	21 559.8	78 861.1	5 866 712.2	4 831 687.8	23 610.5	572 487.4	17 115 576.0	
XII	2 769 813.1	1 624 302.1	812 646.8	12 604 309.4	1 834 972.8	19 088.6	80 546.4	5 998 812.7	4 663 445.9	7 443.0	565 956.4	17 811 071.5	
2014 I	2 342 226.4	1 213 562.7	802 999.7	12 871 846.9	1 856 916.2	19 319.0	122 899.0	6 008 604.2	4 858 093.3	6 015.2	581 940.0	17 230 635.7	
II**	2 616 550.8	1 245 738.5	874 818.2	13 111 585.7	1 952 504.7	20 589.0	74 272.1	6 127 945.5	4 930 540.5	5 733.8	598 034.7	17 848 693.2	

## Пассив Liabilities

Хугацаа, сараар Periods, by months	Харилцах данс Demand deposit	Бараг мөнгө Quasi money	Гадаад пассив Foreign liabilities	Урт хугацаатай гадаад пассив Long-term foreign liabilities	Засгийн газрын хадгаламж Central Government deposits	Төв банкнаас авсан зээл Credit from Central Bank	Өөрийн хөрөнгө Capital accounts	Бусад зүйл (цэвэр) Other items (net)	Нийт пассив Total liabilities
2012 I	1 106 369.6	4 581 661.8	565 311.8	22 052.8	941 849.8	196 152.8	707 438.0	34 550.0	8 155 386.6
II	1 041 929.9	4 737 242.4	561 006.0	20 624.9	966 495.5	190 234.6	719 624.1	102 483.2	8 339 640.6
III	1 040 081.6	4 616 653.9	569 872.6	28 809.2	1 024 230.6	576 838.5	750 910.4	96 377.2	8 703 773.9
IV	1 096 980.9	4 767 102.1	578 100.3	34 691.7	959 423.6	293 372.4	777 495.1	90 726.7	8 597 892.8
V	1 145 705.1	4 988 250.9	615 137.2	45 477.3	991 516.0	241 056.4	799 384.6	96 518.8	8 923 046.2
VI	1 134 243.8	5 254 022.5	650 396.4	62 314.8	973 693.9	416 788.6	864 426.2	141 124.6	9 497 010.6
VII	1 068 646.3	5 293 169.2	648 487.9	63 760.3	965 532.9	204 939.0	878 796.9	104 581.8	9 227 914.2
VIII	1 089 828.2	5 316 061.1	660 729.7	64 718.2	940 189.3	282 396.6	896 976.2	83 200.3	9 334 099.6
IX	1 106 228.4	5 454 218.5	1 054 227.1	66 222.7	918 598.7	275 777.0	922 118.4	133 325.5	9 930 716.4
X	1 077 450.3	5 553 907.1	1 111 000.7	68 082.0	927 592.1	205 156.4	937 357.4	110 534.2	9 991 080.1
XI	1 055 914.1	5 476 176.7	1 098 371.3	62 403.8	933 868.3	206 409.4	974 927.1	108 839.8	9 916 910.5
XII	1 231 528.8	5 781 969.3	1 230 598.6	67 756.8	933 480.8	405 388.7	1 000 873.9	75 883.9	10 727 480.8
2013 I	1 064 298.2	5 761 427.5	1 275 664.7	68 296.8	931 764.0	782 693.2	1 018 799.0	11 985.0	10 914 928.3
II	1 013 884.6	5 761 632.7	1 288 458.9	65 655.9	941 035.3	1 110 418.4	1 034 923.7	116 110.9	11 332 120.5
III	1 106 522.4	5 709 238.5	1 284 817.2	74 030.4	971 673.7	1 236 221.3	1 042 849.1	249 203.2	11 674 555.8
IV	1 136 769.5	5 533 582.8	1 410 137.1	90 957.0	994 935.1	1 262 716.7	1 069 368.1	220 276.6	11 718 743.1
V	1 181 408.6	6 142 625.2	1 419 250.8	87 693.0	1 065 002.2	1 773 119.6	1 091 894.0	113 220.7	12 874 214.0
VI	1 426 467.3	5 988 740.4	1 441 024.0	94 239.0	1 100 825.7	2 878 669.1	1 156 027.9	82 599.4	14 168 592.8
VII	1 340 548.3	6 171 880.2	1 430 041.5	100 514.5	1 134 327.5	3 044 466.2	1 053 442.3	197 351.2	14 472 571.7
VIII	1 319 807.8	6 471 348.0	1 515 516.4	136 497.0	1 141 698.2	3 239 889.6	1 114 753.8	448 927.1	15 388 438.0
IX	1 419 225.9	6 477 253.8	1 587 901.6	140 306.8	1 218 602.8	3 604 648.7	1 227 257.6	749 461.4	16 424 658.4
X	1 358 868.3	6 790 090.7	1 398 890.8	215 620.4	1 273 949.9	3 454 097.0	1 259 629.8	665 838.2	16 416 985.1
XI	1 268 396.1	7 295 104.0	1 510 821.0	215 305.1	1 251 666.6	3 488 181.6	1 270 574.0	815 527.6	17 115 576.0
XII	1 501 163.6	7 367 642.4	1 510 363.5	201 663.6	1 186 170.0	4 329 526.1	1 341 457.6	373 084.8	17 811 071.5
2014 I	1 343 838.8	8 064 631.5	1 683 274.4	203 143.9	1 196 369.8	3 033 858.8	1 434 148.7	271 369.8	17 230 635.7
II**	1 239 843.3	8 098 954.8	1 756 271.0	211 257.5	1 474 612.1	2 973 466.0	1 454 261.6	640 026.9	17 848 693.2

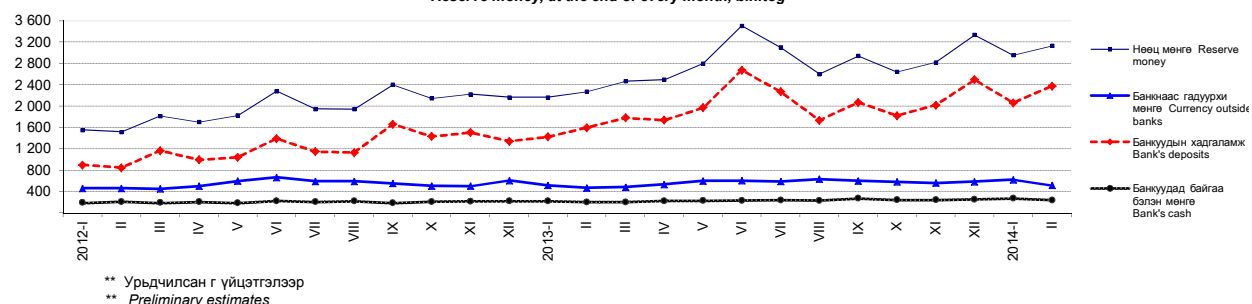
Нөөц мөнгө, сарын эцэст, тэрбум төг  
Reserve money, at the end of every month, bln. tog

7.3 ВАЛЮТЫН ЗАХ ЗЭЭЛИЙН НЭРЛЭСЭН ХАНШ, сарын дундаж  
OFFICIAL EXCHANGE RATES, monthly average

төг /og

Хугацаа, сараар	Ам. доллар	Евро	Рубль	Юань	Иен	Вон	Фунт	Алт (унци)	Зээлжих тусгай эрх
Periods, by months	USD	EUR	RUB	CNY	JPY	KRW	GBP	XAU	SDR
2012	I	1 395.12	1 800.97	44.45	220.88	18.14	2 164.22	2 306 106.59	2 141.30
	II	1 340.73	1 772.77	44.96	212.80	17.12	2 120.71	2 332 423.83	2 077.25
	III	1 333.28	1 761.91	45.44	211.17	16.17	2 110.20	2 236 197.36	2 054.69
	IV	1 313.13	1 728.43	44.52	208.23	16.14	2 101.17	2 165 964.99	2 026.11
	V	1 318.03	1 689.83	42.82	208.38	16.53	2 099.65	2 093 776.74	2 019.52
	VI	1 328.01	1 666.80	40.48	208.68	16.74	2 065.34	2 126 845.44	2 013.11
	VII	1 344.04	1 654.77	41.38	210.96	17.03	2 097.22	2 146 146.04	2 026.44
	VIII	1 364.22	1 690.97	42.66	214.50	17.34	2 142.42	2 221 260.87	2 062.44
	IX	1 394.83	1 793.08	44.33	220.68	17.85	2 246.60	2 430 907.92	2 141.82
	X	1 386.98	1 798.35	44.57	221.44	17.57	2 229.90	2 422 769.01	2 135.95
	XI	1 396.40	1 793.19	44.50	224.00	17.25	2 231.34	2 406 518.04	2 135.95
	XII	1 396.11	1 830.59	45.39	223.98	16.70	2 252.60	2 354 562.95	2 148.50
2013	I	1 392.76	1 849.32	46.06	223.85	15.66	2 225.20	2 329 257.16	2 137.59
	II	1 393.90	1 862.05	46.16	223.63	14.99	2 156.46	2 271 414.61	2 129.90
	III	1 404.39	1 819.78	45.57	225.95	14.83	2 119.48	2 238 763.69	2 111.96
	IV	1 417.41	1 843.72	45.22	229.12	14.51	2 168.09	2 114 225.51	2 131.29
	V	1 438.27	1 867.91	45.91	234.21	14.27	2 200.48	2 040 548.81	2 157.01
	VI	1 437.78	1 898.56	44.50	234.40	14.75	2 227.49	1 942 436.07	2 176.71
	VII	1 474.07	1 929.42	44.99	240.32	14.79	2 239.35	1 898 070.91	2 217.13
	VIII	1 570.43	2 090.94	47.55	256.55	16.06	2 431.85	2 117 312.78	2 384.70
	IX	1 662.45	2 218.71	50.98	271.65	16.75	2 635.52	2 247 521.04	2 529.73
	X	1 687.62	2 302.37	52.60	276.48	17.26	2 716.98	2 222 817.59	2 597.22
	XI	1 733.47	2 339.05	52.94	284.50	17.33	2 791.82	2 212 365.17	2 653.41
	XII	1 674.58	2 294.48	50.93	275.67	16.18	2 743.33	2 049 163.10	2 575.64
2014	I	1 714.26	2 336.08	50.88	283.32	16.47	2 823.62	2 133 445.75	2 632.46
	II	1 752.18	2 392.74	49.62	288.15	17.17	2 901.12	2 276 121.65	2 697.26

Хэрэглээний үнийн улсын индекс,  
ам.долл ба еврогийн ханшийн өөрчлөлтийн харьцаа, сарын эцэст, өмнөх сар=100%  
National CPI, USD and EUR growth, at the end of every month, previous month=100%

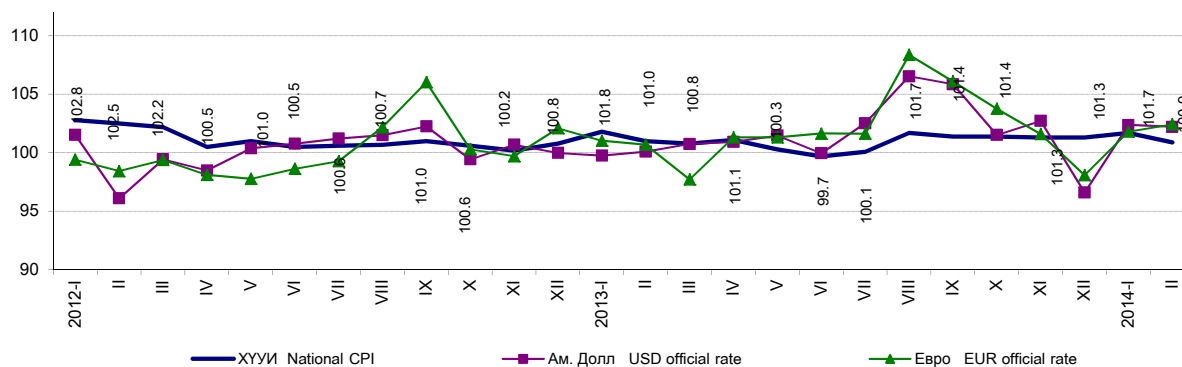

7.4 АЖ АХУЙН НЭГЖ, ИРГЭДЭД ОЛГОСОН ЗЭЭЛИЙН ӨРИЙН ҮЛДЭГДЭЛ, зээлийн ангиллаар, сарын эцэст  
LOANS OUTSTANDING, by classification of loan, at the end of every month

сая төг mln. tog

Хугацаа, сараар	Зээлийн өрийн үлдэгдэл	Хэвийн зээл	Хугацаа хэтэрсэн зээл	Чанаргүй зээл Sub/d, doubtful, loss loans	Төрийн салбар	Хувийн салбар	Иргэд	Бусад	Бусад санхүүгийн байгууллага Other financial corporations	
Periods, by months	Loans outstanding	Loans	Principal in arrears		Public sector	Private sector	Individuals	Other		
2012	I	5 647 628.3	5 247 166.8	73 822.9	326 638.5	0.0	274 230.0	51 359.8	984.7	64.1
	II	5 706 234.3	5 321 745.4	61 172.1	323 316.7	0.0	269 260.6	52 958.9	1 035.4	61.8
	III	5 781 506.0	5 399 905.4	61 438.1	320 162.6	0.0	271 811.2	47 453.7	838.9	58.8
	IV	5 935 982.7	5 548 213.0	71 159.1	316 610.6	0.0	268 133.2	47 585.9	838.9	52.6
	V	6 121 200.1	5 745 491.2	60 055.9	315 653.0	7 426.1	258 529.5	48 239.5	1 416.4	41.4
	VI	6 318 185.2	5 958 571.7	51 777.5	307 836.0	7 579.8	248 570.2	50 815.2	839.4	31.4
	VII	6 428 519.6	6 037 638.0	85 133.2	305 748.3	7 542.8	245 802.8	51 086.1	884.9	431.7
	VIII	6 675 071.0	6 262 134.6	100 632.1	312 304.3	5 770.9	253 368.2	52 243.3	880.3	41.6
	IX	6 867 334.0	6 444 040.3	117 001.2	306 292.5	5 826.8	254 060.3	45 492.8	872.6	40.0
	X	6 855 416.0	6 416 773.4	132 473.5	306 169.1	5 807.0	254 474.6	44 973.7	872.7	41.1
	XI	6 867 781.8	6 421 673.1	147 657.5	298 451.2	5 805.5	246 631.7	45 141.6	832.7	39.8
	XII	6 990 546.3	6 584 829.9	110 620.0	295 096.5	6 565.5	241 961.4	44 190.5	2 332.6	46.6
2013	I	7 139 824.4	6 726 843.2	105 793.7	307 187.5	6 425.9	254 784.0	43 610.4	2 322.6	44.7
	II	7 168 463.8	6 751 652.7	110 870.7	305 940.3	655.7	256 461.6	46 496.8	2 283.8	42.4
	III	7 383 600.2	6 975 170.5	99 851.7	308 578.1	547.7	257 007.9	48 136.4	2 845.9	40.2
	IV	7 771 060.2	7 349 390.1	110 936.6	310 733.4	539.2	258 442.2	48 873.1	2 841.0	38.0
	V	8 226 418.8	7 761 983.8	146 428.0	318 007.1	529.2	265 830.8	48 774.2	2 811.2	61.6
	VI	8 607 732.4	8 141 409.9	149 744.0	316 578.4	524.2	263 919.1	49 290.2	2 811.3	33.6
	VII	9 117 688.0	8 503 418.8	161 319.6	452 949.5	512.4	400 014.4	49 578.5	2 812.6	31.6
	VIII	9 783 100.7	9 131 848.7	186 415.5	464 836.4	508.4	411 064.5	50 418.8	2 815.2	29.5
	IX	10 153 522.1	9 462 875.3	153 448.3	537 198.5	500.4	481 399.5	51 735.5	3 538.8	27.3
	X	10 488 797.0	9 758 863.2	169 420.9	560 512.9	500.4	501 111.0	58 289.8	586.5	25.2
	XI	10 822 431.4	10 088 836.1	161 107.9	572 487.4	500.4	510 506.3	60 870.9	586.8	23.0
	XII	10 769 336.6	10 085 173.9	118 206.2	565 956.4	500.4	507 074.5	57 776.1	584.7	20.8
2014	I	11 014 930.8	10 280 868.8	152 122.0	581 940.0	500.4	521 158.8	59 676.0	586.1	18.6
	II**	11 159 081.0	10 362 249.0	198 797.2	598 034.7	430.5	536 234.7	60 806.5	546.6	16.4

\*\* Урьдчилсан гүйцэтгэлээр  
\*\* Preliminary estimates

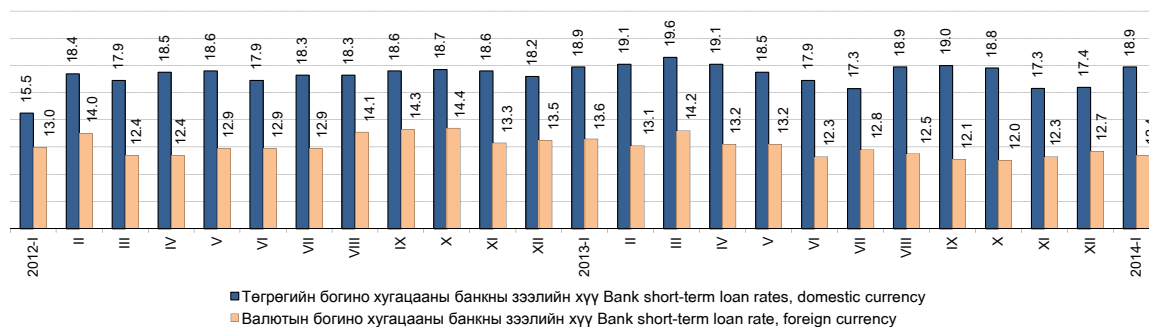
Зээлийн жилийн хүү, хувиар, сарын эцэст  
Annual loan's rate, by percent, at the end of every month

■ Төргөгийн богино хугацааны банкны зээлийн хүү Bank short-term loan rates, domestic currency  
■ Валютын богино хугацааны банкны зээлийн хүү Bank short-term loan rate, foreign currency

7.5 ҮНЭТ ЦААСНЫ ЗАХ ЗЭЭЛИЙН ҮЗҮҮЛЭЛТ\*, сарын эцэст  
INDICATORS OF STOCK MARKET\*, at the end of every month

Хугацаа, сараар  Periods, by months	Арилжаа явагдсан өдрийн тоо  Number of trading days in current month	Үнэт цаасны гүйлгээний дүн, сая.төг  Total turnover of stocks, mln.tog	ЗГ-ын үнэт цаасны хоёрдогч захын арилжаа**	Арилжсан үнэт цаасны тоо, мян.ш  Total securities traded, thous.pcs	ТОП-20 индекс, дундаж  TOP-20 index, average	Зах зээлийн үнэлгээ, сая.төг  Market capitalization, mln.tog
			Government security secondary market**			
2012 I	22	4 711.8		4 840.8	20 445.1	1 992 546.8
II	19	2 642.3		7 189.4	20 802.7	2 112 021.7
III	21	3 009.7		4 528.4	21 527.6	2 025 990.8
IV	21	4 094.4		14 428.7	20 317.4	1 907 907.1
V	23	4 660.0		11 293.1	20 210.2	1 830 858.2
VI	19	42 079.8		65 907.7	19 042.3	1 895 195.5
VII	19	749.8		2 326.8	20 331.1	1 934 876.3
VIII	23	50 707.6		6 880.9	19 020.0	1 772 698.9
IX	20	30 194.8		12 070.7	17 887.1	1 771 544.0
X	23	665.3		2 096.4	16 840.7	1 660 643.5
XI	20	424.3		785.0	15 596.6	1 588 735.3
XII	20	1 116.7		1 481.1	16 839.1	1 799 898.9
I-XII	250	145 056.5		133 829.0	-	-
2013 I	23	4 254.6		8 722.8	18 038.2	1 762 239.1
II	18	2 959.1		2 709.1	17 587.5	1 737 214.5
III	20	1 492.7		2 804.6	16 224.4	1 564 385.1
IV	22	1 646.9		4 311.6	14 685.5	1 320 439.8
V	23	1 041.1		1 657.0	13 619.2	1 373 838.9
VI	19	62 829.9	61 918.7	1 835.7	14 451.5	1 437 737.3
VII	21	40 878.8	39 306.0	1 329.0	14 574.0	1 421 658.3
VIII	22	1 062.0	9.9	2 281.0	13 896.2	1 345 129.0
IX	21	5 119.6	0.0	17 369.6	13 747.3	1 400 997.0
X	23	125 464.1	76 774.4	16 548.2	14 072.4	1 541 501.6
XI	20	74 552.5	47 949.7	5 164.1	14 695.9	1 556 875.5
XII	22	77 806.3	74 535.5	1 348.3	15 874.1	1 670 531.2
I-XII	254	399 107.6	300 494.2	66 081.1		
2014 I	21	917.8		1 642.1	15 766.4	1 623 963.8
II	20	7 447.1	3 897.9	934.7	16 767.5	1 661 276.9
2014 II						
2014 I	%	8.1***		56.9	106.3	102.3
2014 II						
2013 II	%	2.5***		34.5	95.3	95.6

Эх үүсвэр: \* Монголын Хөрөнгийн биржийн сарын мэдээ  
Source: \* Monthly statistical data, Mongolian Stock Exchange  
\*\* Монголбанк  
\*\* Mongolbank  
\*\*\* дахин

7.6 ҮНЭТ ЦААСНЫ ЗАХ ЗЭЭЛИЙН ҮЗҮҮЛЭЛТ\*, сарын эцэст  
INDICATORS OF STOCK MARKET\*, at the end of every month

Арилжааны үндсэн үзүүлэлт	Main indicators of Stock market	хэмжих нэгж	measuring unit	2014 I	2014 II
Арилжаа явагдсан өдрийн тоо	Number of trading days in current month	тоо	number	21	20
Үнэт цаас нь бүртгэгдсэн компаний тоо:	Number of registered companies:	тоо	number	249	249
Үүнээс:	of which:				
- төрийн өмчийн (100 хувь)	- state owned (100 percent)	тоо	number	21	21
- төрийн өмчийн оролцоотой	- state partially owned	тоо	number	17	17
- хувийн өмчийн	- private	тоо	number	211	211
Зах зээлийн үнэлгээ	Market capitalization in current month	сая төг	mln.tog	1 623 963.8	1 661 276.9
Үнэт цаасны гүйлгээний дүн тухайн сард	Total turnover of stocks in current month	сая төг	mln.tog	917.8	7 447.1
Үүнээс: - ЗГҮЦаасны хоёрдогч захын арилжаа**	of which: - Government security secondary market**	сая төг	mln.tog	-	3897.9
Арилжсан үнэт цаасны тоо бүгд, тухайн сард	Total securities traded, current month	мян.ш	thous.pcs	1 642.1	934.7
Үүнээс: - Компаний хувьцаа	of which: - Company stock	мян.ш	thous.pcs	1 642.1	930.7
- Компаний хувьцааны дундаж ханш	- Average price of the company stock	төг	tog	558.9	3 813.5
Нийт хийгдсэн хэлцлийн тоо, оны эхнээс	Total deals made, from beginning of the year	тоо	number	1 674	3 163
Үүнээс: - тухайн сард	of which: - made in current month	тоо	number	1 674	1 489
-Үнэт цаасны гүйлгээний өдрийн дундаж	- Daily average securities traded, value	сая төг	mln.tog	43.7	372.4
-Арилжсан үнэт цаасны тоо, өдрийн дундаж,	- Daily average securities traded, number	мян.ш	thous.pcs	78.2	46.7
ТОП-20 индекс	TOP-20 index				
- дундаж	- average			15 766.4	16 767.5
- хамгийн их	- maximum			16 541.8	17 153.8
- хамгийн бага	- minimum			15 139.6	16 123.2
- хаалт	- close			16 012.0	16 774.1
Төвлөрсөн хадгаламжинд тухайн сард нээлгэсэн данс	Accounts opened in center deposits, at current month	тоо	number	1 515	1 136
- аж ахуйн нэгж, байгууллага	of which: - enterprise	тоо	number	2	4
- иргэн	- citizen	тоо	number	1 513	1 132
Брокер, дилерийн компани	Broker, dealer company	тоо	number	79	79

Эх үүсвэр: \*\* Монголбанк  
Source: \*\* Mongolbank

7.7 ИДЭВХТЭЙ АРИЛЖСАН ҮНЭТ ЦААС, 2014 оны 2 дугаар сарын эцэст  
THE MOST ACTIVE SOLD STOCKS, at the end of February, 2014

Компаний нэр	Company name	Тухайн сард арилжсан үнэт цаас, ш stocks traded in the current month, by number of stocks	Хаалтын ханш Closing price		Ханшийн өөрчлөлт, тухайн сард Price change, in the current month
			2014 I	2014 II	
РЕМИКОН	REMICON	513 761	163	160	- 3
УЛСЫН ИХ ДЭЛГҮҮР	ULSYN IKH DELGUUR	73 401	700	579	- 121
БАЯНГОЛ ЗБ	BAYANGOL HOTEL	62 756	50 000	52 000	2 000
ХӨХ ГАН	KHUKH GAN	54 011	125	120	- 5
ГЕРМЕС ЦЕНТР	HERMES CENTRE	42 004	139	158	19
ЖЕНКО ТУР БЮРО	JENCO TOUR BUREAU	29 307	94	90	- 4
МОНИНЖБАР	MONINJBAR	28 602	242	340	99
ХАЙ БИ ОЙЛ	HB OIL	25 575	325	320	- 5
АПУ	APU	13 771	4 064	4 269	205
НАКО ТҮЛШ	NACO TULSH	11 006	204	205	1
ГОВЬ	GOBI	9 743	5 500	6 485	985
МОНГОЛИА ДЕВЕЛОПМЕНТ РЕСОРСЕС	MONGOLIAN DEVELOPMENT RECOURCES	7 521	699	661	- 38
МАХИМПЕКС	MAKH IMPEX	5 977	2 500	3 030	530
ТАВАН ТОЛГОЙ	TAVAN TOLGOI	5 624	5 300	5 300	0
Э- ТРАНС ЛОЖИСТИКС	E-TRANS LOGISTICS	4 680	117	120	3
ХӨВСГӨЛ	KHUVSGUL	4 315	25	29	4
БАГАНУУР	BAGANUUR	4 235	4 150	4 117	- 33
СЭЛЭНГЭ ДУЛААНХААН	SELENGE DULAANKHAAN	3 758	175	404	230
ХӨВСГӨЛ ГЕОЛОГИ	KHUVSGUL GEOLOGI	3 500	130	150	20
ОЛЛОО	OLLOO	3 150	130	141	11

Эх үүсвэр: \* Монголын Хөрөнгийн биржийн сарын мэдээ  
Source: \* Monthly statistical data, Mongolian Stock Exchange

7.8 ХАНШ НЬ ХАМГИЙН ИХ ӨССӨН ҮНЭТ ЦААС, 2014 оны 2 дугаар сарын эцэст  
STOCKS, WHICH HAD MOST INCREASED PRICE, at the end of February, 2014

Компаний нэр	Company name	Тухайн сард арилжсан үнэт цаас, ш <i>Stocks traded in the current month, by number of stocks</i>	Хаалтын ханш <i>Closing price</i>		Ханшийн өөрчлөлт, тухайн сард Price change, in the current month
			2014 I	2014 II	
УЛААНБААТАР ЗБ	ULAANBAATAR HOTEL	65	91 040	106 800	15 760
СҮҮ	SUU	12	89 520	105 000	15 480
ГАЗАР СҮЛЖМЭЛ	GAZAR SULJMEI	315	33 000	41 000	8 000
ДАРХАН ХӨВӨН	DARKHAN KHUVUN	14	5 000	10 000	5 000
ИХ БАРИЛГА	IKH BARILGA	40	4 999	6 500	1 501
ӨНДӨРХААН	UNDURKHAAN	19	7 140	8 210	1 070
ГОВЬ	GOBI	9 743	5 500	6 485	985
АГРОТЕХИМПЕКС	AGROTEKHIMPEX	439	2 016	2 950	934
МАХИМПЕКС	MAKH IMPEX	5 977	2 500	3 030	530
УЛААН САН	ULAAN SAN	710	785	1 150	365
АЗЫК	AZYK	5	1 700	1 955	255
СЭЛЭНГЭ ДУЛААНХААН	SELENGE DULAANKHAAN	3 758	175	404	230
АРИЛЖАА ИМПЕКС	ARILJAA IMPEX	1 262	455	680	225
МОНГОЛ СЕКЬЮРИТИЕС	MONGOL SECURITIES	10	1 150	1 322	172
АЛМААС	ALMAAS	2	1 000	1 150	150
МОНИНЖБАР	MONINJBAR	28 602	242	340	99
СОНСГОЛОН БАРМАТ	SONSGOLON BARMAT	55	540	621	81
МАШИН МЕХАНИЗМ	MASHIN MEKHANISM	5	94	125	30
ХӨВСГӨЛ ГЕОЛОГИ	KHUVSGUL GEOLOGI	3 500	130	150	20
ХӨВСГӨЛ	KHUVSGUL	4 315	25	29	4

7.9 ХАНШ НЬ ХАМГИЙН ИХ БУУРСАН ҮНЭТ ЦААС, 2014 оны 2 дугаар сарын эцэст  
STOCKS, WHICH HAD MOST DECLINED PRICE, at the end of February, 2014

Компаний нэр	Company name	Тухайн сард арилжсан үнэт цаас, ш <i>Stocks traded in the current month, by number of stocks</i>	Хаалтын ханш <i>Closing price</i>		Ханшийн өөрчлөлт, тухайн сард Price change, in the current month
			2014 I	2014 II	
ТЭЭВЭР ДАРХАН	TEEVER DARKHAN	1	25 000	22 000	- 3 000
ШИВЭЭ ОВОО	SHIVEE OVOO	1 347	7 700	6 620	- 1 080
АДУУНЧУЛУУН	ADUUNCHULUUN	2 839	2 180	1 930	- 250
БИДИСЕК	BD SEC	1 383	2 450	2 200	- 250
НОЁТ ХАЙРХАН	NOYOT KHAIRKHAN	156	1 700	1 501	- 199
АВТОЗАМ АРХАНГАЙ	AUTOZAM ARKHANGAI	33	4 665	4 500	- 165
УЛСЫН ИХ ДЭЛГҮҮР	ULSYN IKH DELGUUR	73 401	700	579	- 121
МОНГОЛ МАХ ЭКСПО	MONGOL MAKH EXPO	99	5 450	5 330	- 120
МОНГОЛ САВХИ	MONGOL SAVKHI	421	1 200	1 100	- 100
ДӨРВӨН УУЛ	DURVUN UUL	40	1 600	1 500	- 100
СОР	SOR	568	1 680	1 600	- 80
МОНГОЛ ШЕВРО	MONGOL SHEVRO	67	2 550	2 500	- 50
ДАРХАН ХҮНС	DARKHAN KHUNS	389	4 300	4 255	- 45
МОНГОЛИА ДЕВЕЛОПМЕНТ РЕСОРСЕС	MONGOLIAN DEVELOPMENT RECOURCES	7 521	699	661	- 38
ЭЭРМЭЛ	EERMEL	195	2 450	2 413	- 37
БӨӨНИЙ ХУДАЛДАА	BUUNII KHUDALDAA	100	929	900	- 29
ХӨХ ГАН	KHUKH GAN	54 011	125	120	- 5
ХАЙ БИ ОЙЛ	HB OIL	25 575	325	320	- 5
ЖЕНКО ТУР БЮРО	JENCO TOUR BUREAU	29 307	94	90	- 4
РЕМИКОН	REMICON	513 761	163	160	- 3



**VIII. УЛСЫН НЭГДСЭН ТӨСӨВ**  
**GENERAL GOVERNMENT**

8.1 УЛСЫН НЭГДСЭН ТӨСВИЙН ҮНДСЭН ҮЗҮҮЛЭЛТ  
Main indicator of General Government Budget

сая төг mln. tog							
Хугацаа	Нийт орлого, тусламжийн дүн	Тэнцвэржүүлсэн орлого, тусламжийн дүн	Нийт зарлага, цэвэр зээлийн дүн	Тэнцвэржүүлсэн тэнцэл	Урсгал орлого	Урсгал зардал	Тэнцвэржүүлсэн урсгал тэнцэл
Periods	Total revenue and grants	Total equilibrated revenue and grants	Total expenditure and net lending	Equilibrated balance (+,-)	Current revenue	Current expenditure	Current equilibrated balance (+,-)
2012 I	326 056.3	326 056.3	260 030.8	66 025.5	324 529.1	257 164.1	67 365.0
II	348 985.0	348 985.0	422 112.9	-73 127.9	347 987.5	302 652.4	45 335.1
III	382 070.4	373 996.1	422 680.2	-48 684.0	372 969.4	302 640.8	70 328.6
IV	417 556.1	416 734.1	408 928.7	7 805.4	415 344.5	369 420.0	45 924.5
V	370 977.1	354 391.1	710 732.3	-356 341.1	353 318.3	550 380.6	-197 062.3
VI	535 323.0	535 323.0	477 591.2	-170 268.2	533 693.3	500 199.3	33 494.0
VII	389 272.7	389 272.7	414 059.0	-24 786.3	387 656.1	304 352.1	83 304.1
VIII	355 809.9	355 809.9	238 506.3	117 303.6	354 038.5	174 239.8	179 798.7
IX	386 252.7	386 252.7	461 068.8	-74 816.2	361 213.4	327 372.0	33 841.4
X	456 728.1	456 728.1	477 805.8	-21 077.7	455 120.0	334 703.7	120 416.3
XI	379 540.0	379 540.0	507 262.1	-127 722.0	378 617.0	405 708.9	-27 091.9
XII	609 206.0	540 031.7	965 022.4	-424 990.7	543 525.7	575 278.1	-31 752.4
I-XII	4 957 777.2	4 863 120.8	5 993 800.5	-1 130 679.8	4 828 012.7	4 404 111.6	423 901.2
2013 I	345 694.6	339 641.0	267 192.1	72 448.9	339 078.1	266 081.2	72 996.9
II	359 481.4	359 481.4	348 147.0	11 334.4	359 048.5	333 823.8	25 224.7
I-II	705 176.0	699 122.4	615 339.1	83 783.2	698 126.7	599 928.3	98 198.4
III	412 891.4	404 230.1	404 379.9	- 149.8	405 116.6	386 996.2	18 120.4
IV	490 701.3	486 003.2	433 643.1	52 360.1	485 950.4	362 240.8	123 709.5
V	428 494.6	422 050.0	418 723.2	3 326.8	421 991.0	346 143.4	75 847.5
VI	500 404.3	493 538.3	765 810.7	-272 272.3	493 324.6	658 530.2	-165 205.6
VII	536 077.2	535 095.1	547 785.3	-12 690.2	534 980.3	177 444.8	357 535.6
VIII	410 713.5	410 136.1	395 734.4	14 401.7	410 011.5	284 768.1	125 243.4
IX	489 894.4	486 581.5	486 217.5	364.0	486 570.5	350 822.1	135 748.4
X	523 437.1	522 054.7	574 172.8	-52 118.1	521 997.5	372 191.4	149 806.1
XI	505 427.6	502 306.1	485 753.5	16 552.6	501 850.6	371 441.3	130 409.2
XII*	924 364.7	919 605.8	1 050 419.4	-130 813.6	919 113.2	648 859.9	270 253.3
I-XII*	5 927 582.0	5 880 723.4	6 177 978.9	-297 255.5	5 879 032.8	4 559 343.3	1 319 689.5
2014 I	348 427.2	348 427.2	413 116.9	- 64 689.6	348 342.2	361 958.2	- 13 616.0
II	373 614.7	360 932.2	386 595.9	- 25 663.6	360 874.0	348 271.1	12 602.9
I-II	722 041.9	709 359.4	799 712.7	- 90 353.3	709 216.2	710 229.3	- 1 013.1
2014 I-II	102.4	101.5	130.0	-	101.6	118.4	-
2013 I-II	%						
2014 II	107.2	103.6	93.6	39.7	103.6	96.2	-
2014 I	%						
2014 II	103.9	100.4	111.0	-	100.5	104.3	50.0
2013 II	%						

Тайлбар: \*-Урьдчилсан гүйцэтгэл

Note: \*-preliminary estimates

Эх үүсвэр: Сангийн яам

Source: Ministry of Finance

8.2 УЛСЫН НЭГДСЭН ТӨСВИЙН ОРЛОГО, ЗАРЛАГЫН ГҮЙЦЭТГЭЛ, жил бүрийн эхний 2 сарын байдлаар  
ACTUAL REVENUE & EXPENDITURE OF GENERAL GOVERNMENT, as first 2 month of selected years

сая төг mln. tog

Орлого, зарлагын төрөл	Types of revenue and expenditure	2013 I-II			2014 I-II		
		Улсын нэгдсэн төсөв General Gov't	Улсын төсөв Central Gov't	Орон нутгийн төсөв Local Gov't	Улсын нэгдсэн төсөв General Gov't	Улсын төсөв Central Gov't	Орон нутгийн төсөв Local Gov't
<b>Төсвийн орлого</b>		<b>Revenue of the budget</b>					
<b>Нийт орлого, тусламжийн дүн</b>	<b>Total revenue &amp; grants</b>	<b>705 176.0</b>	<b>502 274.4</b>	<b>280 770.1</b>	<b>722 041.9</b>	<b>494 136.5</b>	<b>306 184.3</b>
Тогтворжуулалтын сан	Stabilization fund	6 053.6	6 053.6	-	12 682.5	12 682.5	-
Нийт тэнцвэржүүлсэн орлого ба тусламжийн дүн	Total equilibrated revenue and grants	699 122.4	496 220.8	280 770.1	709 359.4	481 454.0	306 184.3
Урсгал орлого	Current revenue	698 126.7	483 482.1	84 677.7	709 216.2	460 543.3	107 215.6
Татварын орлого	Tax revenue	626 500.8	418 198.3	78 345.1	636 583.6	401 681.4	93 444.9
1 Орлогын албан татвар	1 Income tax	185 445.2	118 013.9	67 431.3	163 652.7	91 617.9	72 034.8
Аж ахуйн нэгжийн Хүн амын	Corporate Individuals	118 013.9	118 013.9	-	91 617.9	91 617.9	-
2 Нийгмийн даатгалын шимтгэл	2 Social security contribution	108 680.5	-	-	116 022.8	-	-
3 Өмчийн татвар	3 Property tax	3 212.4	-	3 212.4	3 663.0	-	3 663.0
4 Дотоодын бараа, үйлчилгээний албан татвар	4 Taxes on goods & services	242 314.1	241 683.6	630.5	244 630.5	243 938.6	691.9
Нэмэгдсэн өртгийн албан татвар	Value added tax	182 639.8	182 639.8	-	179 716.3	179 716.3	-
Онцгой албан татвар	Excise tax	57 250.4	57 250.4	-	62 982.2	62 982.2	-
Тусгай зориулалтын орлого	Income of special purposes	2 423.8	1 793.4	630.5	1 932.0	1 240.2	691.9
5 Гадаад худалдааны татварын орлого	5 Taxes on foreign trade	37 122.6	37 122.6	0.0	42 766.3	42 766.3	-
6 Бусад татвар	6 Other taxes	49 726.0	21 378.1	7 070.9	65 848.2	23 358.5	17 055.3
Татварын бус орлого	Non-tax revenue	71 625.8	65 283.8	6 332.6	72 632.6	58 861.9	13 770.7
Хөрөнгийн орлого	Capital revenue	995.7	-	995.7	143.3	-	143.3
Тусламжийн орлого	Grants and transfers	-	12 738.7	195 096.6	-	20 910.7	198 825.4
<b>Төсвийн зарлага</b>		<b>Expenditure of the budget</b>					
<b>Нийт зарлага, эргэж төлөгдөх цэвэр зээл</b>	<b>Total expenditure &amp; net lending</b>	<b>615 339.1</b>	<b>501 846.6</b>	<b>187 948.7</b>	<b>799 712.7</b>	<b>618 264.1</b>	<b>236 864.3</b>
Нийт зарлага	Total expenditure	622 446.1	508 953.6	187 948.7	815 852.1	634 403.4	236 864.3
Урсгал зардал	Current expenditure	599 928.3	488 766.5	185 637.2	710 229.3	548 762.9	216 883.9
1 Бараа, үйлчилгээний зардал	1 Expenditure on goods & services	307 958.9	175 691.5	148 794.4	332 645.7	187 436.5	162 857.6
Цалин, хөлс	Wages & salaries	211 415.8	115 154.7	94 400.2	222 094.5	123 697.3	96 603.7
Нийгмийн даатгалын шимтгэл	Social security contribution	18 923.4	8 773.8	9 968.5	20 090.9	9 483.8	10 424.9
Бараа, үйлчилгээний бусад зардал	Goods & services expenses	96 543.1	51 763.0	44 425.8	110 551.1	54 255.4	55 829.0
2 Зээлийн үйлчилгээний төлбөр	2 Interest payments	9 859.1	9 859.1	-	31 594.1	31 594.1	-
3 Татаас ба шилжүүлэг	3 Subsidies & transfers	282 110.3	303 216.0	36 842.8	345 989.5	329 732.3	54 026.4
Орон нутгийн төсөвт өгөх санхүүгийн дэмжлэг	Grants to local government	-	32 637.3	-	-	32 653.9	-
Хөрөнгийн зардал	Capital expenditure	22 517.8	20 187.1	2 311.6	105 622.8	85 640.6	19 980.3
Дотоод эх үүсвэрээр	Internal sources	22 472.6	20 141.9	2 311.6	105 622.8	85 640.6	19 980.3
Хөрөнгө оруулалт	Investment	21 428.0	19 097.3	2 311.6	104 849.9	84 867.7	19 980.3
Их засварын зардал	Capital repairs	9.7	9.7	-	772.9	772.9	-
Гадаад эх үүсвэрээр	External sources	45.2	45.2	-	-	-	-
Эргэж төлөгдөх цэвэр зээл	Lending (net)	-7 107.0	-7 107.0	-	-16 139.4	-16 139.4	-

8.3 ОРОН НУТГИЙН ТӨСӨВ, бүс, аймаг, нийслэлээр, жил бүрийн эхний 2 сарын байдлаар  
ACTUAL LOCAL BUDGET, by region and aimags and the Capital, as first 2 months of selected years

Аймаг, нийслэл <i>Aimags and the Capital</i>	Нийт орлого		Орлого		Нийт зарлага		Зарлага		Нийт орлого болон зарлагын харьцаа, %		Орлого, зарлагын харьцаа, %	
	<i>Total revenue</i>		<i>Revenue</i>		<i>Total expenditure</i>		<i>Expenditure</i>		<i>Total revenue to total expenditure ratio, %</i>		<i>Ratio of Revenue to expenditure, %</i>	
	2013 I-II	2014 I-II	2013 I-II	2014 I-II	2013 I-II	2014 I-II	2013 I-II	2014 I-II	2013 I-II	2014 I-II	2013 I-II	2014 I-II
<b>БҮГД/TOTAL</b>	<b>280 770.1</b>	<b>306 184.3</b>	<b>85 673.4</b>	<b>107 358.9</b>	<b>187 948.7</b>	<b>236 864.3</b>	<b>187 948.7</b>	<b>234 864.3</b>	<b>149.4</b>	<b>129.3</b>	<b>45.6</b>	<b>45.7</b>
	<b>Баруун бүс</b>											
	<b>Western region</b>											
<b>Дүн/Subtotal</b>	<b>47 032.5</b>	<b>49 087.7</b>	<b>3 563.4</b>	<b>6 648.7</b>	<b>33 641.3</b>	<b>38 964.0</b>	<b>33 641.3</b>	<b>38 964.0</b>	<b>139.8</b>	<b>126.0</b>	<b>10.6</b>	<b>17.1</b>
БӨ/BO	10 889.1	11 233.7	756.2	1 217.1	7 346.7	9 301.3	7 346.7	9 301.3	148.2	120.8	10.3	13.1
ГО/GO	8 235.9	10 804.9	708.8	2 825.3	5 185.8	6 945.9	5 185.8	6 945.9	158.8	155.6	13.7	40.7
ЗА/ZA	8 922.1	8 239.8	703.3	526.3	7 274.0	7 473.2	7 274.0	7 473.2	122.7	110.3	9.7	7.0
УВ/UV	9 678.1	9 520.9	718.4	868.0	7 019.9	7 518.2	7 019.9	7 518.2	137.9	126.6	10.2	11.5
ХО/ХНО	9 307.3	9 288.4	676.7	1 212.1	6 814.9	7 725.3	6 814.9	7 725.3	136.6	120.2	9.9	15.7
	<b>Хангайн бүс</b>											
	<b>Khangai region</b>											
<b>Дүн/Subtotal</b>	<b>61 399.6</b>	<b>65 335.0</b>	<b>11 661.8</b>	<b>14 475.8</b>	<b>42 251.9</b>	<b>51 200.9</b>	<b>42 251.9</b>	<b>51 200.9</b>	<b>145.3</b>	<b>127.6</b>	<b>27.6</b>	<b>28.3</b>
АР/AR	9 746.4	10 526.2	786.7	1 385.5	7 013.1	8 591.9	7 013.1	8 591.9	139.0	122.5	11.2	16.1
БХ/ВКН	9 179.7	9 443.8	661.4	659.9	7 274.4	8 936.5	7 274.4	8 936.5	126.2	105.7	9.1	7.4
БУ/BU	7 553.6	8 023.5	3 102.2	2 612.1	4 810.9	5 950.4	4 810.9	5 950.4	157.0	134.8	64.5	43.9
ОР/ОР	10 437.5	12 903.9	5 483.9	7 896.8	6 059.8	7 192.8	6 059.8	7 192.8	172.2	179.4	90.5	109.8
ӨВ/ОВ	10 382.3	11 236.0	722.3	810.9	7 924.1	9 138.9	7 924.1	9 138.9	131.0	122.9	9.1	8.9
ХӨ/КНС	14 100.1	13 201.6	905.3	1 110.6	9 169.8	11 390.4	9 169.8	11 390.4	153.8	115.9	9.9	9.8
	<b>Төвийн бүс</b>											
	<b>Central region</b>											
<b>Дүн/Subtotal</b>	<b>51 348.9</b>	<b>54 027.3</b>	<b>11 159.7</b>	<b>15 891.2</b>	<b>39 792.0</b>	<b>50 251.0</b>	<b>39 792.0</b>	<b>50 251.0</b>	<b>129.0</b>	<b>107.5</b>	<b>28.0</b>	<b>31.6</b>
ГС/GS	2 037.1	1 658.7	312.7	372.6	1 478.1	2 041.6	1 478.1	2 041.6	137.8	81.2	21.2	18.2
ДА/DA	8 637.5	7 969.2	1 988.2	2 547.8	6 490.5	6 477.2	6 490.5	6 477.2	133.1	123.0	30.6	39.3
ДО/DO	5 974.1	6 869.5	1 936.6	2 279.4	5 308.5	5 702.5	5 308.5	5 702.5	112.5	120.5	36.5	40.0
ДУ/DU	5 770.2	6 529.4	394.3	727.6	3 894.0	4 743.8	3 894.0	4 743.8	148.2	137.6	10.1	15.3
ӨМ/ОМ	8 144.7	10 951.7	3 381.9	6 016.8	5 992.2	14 007.2	5 992.2	14 007.2	135.9	78.2	56.4	43.0
СЭ/SE	10 767.0	9 893.6	2 131.8	2 359.8	7 796.1	8 521.4	7 796.1	8 521.4	138.1	116.1	27.3	27.7
ТӨ/ТО	10 018.2	10 155.1	1 014.1	1 587.2	8 832.7	8 757.4	8 832.7	8 757.4	113.4	116.0	11.5	18.1
	<b>Зүүн бүс</b>											
	<b>Eastern region</b>											
<b>Дүн/Subtotal</b>	<b>22 249.8</b>	<b>25 184.2</b>	<b>2 414.6</b>	<b>4 419.7</b>	<b>17 241.1</b>	<b>22 367.1</b>	<b>17 241.1</b>	<b>22 367.1</b>	<b>129.1</b>	<b>112.6</b>	<b>14.0</b>	<b>19.8</b>
ДД/DD	7 628.5	8 226.3	1 006.0	1 599.8	6 018.3	7 157.3	6 018.3	7 157.3	126.8	114.9	16.7	22.4
СҮ/SU	6 761.4	8 562.8	760.6	1 750.7	5 065.4	7 948.4	5 065.4	7 948.4	133.5	107.7	15.0	22.0
ХЭ/КНЕ	7 859.9	8 395.1	647.9	1 069.2	6 157.4	7 261.3	6 157.4	7 261.3	127.6	115.6	10.5	14.7
	<b>Улаанбаатар</b>											
	<b>Ulaanbaatar</b>											
<b>УБ/UB</b>	<b>98 739.2</b>	<b>112 550.1</b>	<b>56 873.9</b>	<b>65 923.4</b>	<b>55 022.4</b>	<b>74 081.3</b>	<b>55 022.4</b>	<b>72 081.3</b>	<b>179.5</b>	<b>151.9</b>	<b>103.4</b>	<b>91.5</b>

8.4 ОРОН НУТГИЙН ТӨСВӨӨС УЛСЫН ТӨСӨВТ ТӨВЛӨРҮҮЛЭХ ОРЛОГО, жил бүрийн эхний 2 сарын байдлаар  
GRANTS FROM LOCAL GOV'T TO CENTRAL GOV'T, as first 2 months of selected years

Аймаг, нийслэл <i>Aimags and the Capital</i>	2013 I-II	2014 I-II	сая төг <i>mln.tog</i>
			$\frac{2014\ I-II}{2013\ I-II}$ %
<b>БҮГД/TOTAL</b>	-	<b>2 000.0</b>	-
УБ/UB	-	<b>2 000.0</b>	-

**IX. ТӨЛБӨРИЙН ТЭНЦЭЛ\***  
**BALANCE OF PAYMENTS\***

9.1 Төлбөрийн тэнцэл  
*Balance of payments*

Үзүүлэлт	Indicators	сая ам.долл <i>mln. USD</i>		
		2012 X-XII	2013** VII-IX	2013** X-XII
<b>I. Урсгал тэнцэл (А+Б+В)</b>	<b>I. Current Account (A+B+C)</b>	<b>- 720.7</b>	<b>- 826.9</b>	<b>- 616.0</b>
<b>А. Бараа, үйлчилгээний худалдаа (1+2)</b>	<b>A. Goods and services (1+2)</b>	<b>- 456.8</b>	<b>- 734.6</b>	<b>- 431.2</b>
<b>1. Бараа (1.1+1.2+1.3)</b>	<b>1. Goods balance (1.1+1.2+1.3)</b>	<b>- 158.9</b>	<b>- 494.3</b>	<b>- 163.2</b>
1.1. Ерөнхий эд бараа (а-б)	1.1. General merchandise (a-b)	- 200.7	- 596.6	- 227.1
а. Экспорт FOB (Кредит)	a. Exports FOB (Credit)	1 101.1	963.0	1 110.6
Үүнээс: Зэсийн баяжмал	Of which: Copper concentrate	211.8	275.4	171.3
б. Импорт FOB (Дебит)	b. Imports FOB (Debit)	1 301.8	1 559.6	1 337.8
Үүнээс: Нефтийн бүтээгдэхүүн	Of which: Petroleum products	321.2	337.8	239.6
Хүнсний бүтээгдэхүүн	Food products	121.5	125.0	95.1
1.2. Мөнгөжөөгүй алт	1.2. Nonmonetary gold	51.7	110.4	63.9
Кредит	Credit	51.7	110.4	63.9
Дебит	Debit	0.0	0.0	0.0
1.3. Бусад	1.3. Other	- 9.9	- 8.1	0.0
Кредит	Credit	0.2	0.7	0.3
Дебит	Debit	10.2	8.8	0.3
<b>2. Үйлчилгээ (1+2+3)</b>	<b>2. Services (1+2+3)</b>	<b>- 297.9</b>	<b>- 240.3</b>	<b>- 267.9</b>
1. Тээвэр	1. Transportation	- 209.0	- 236.5	- 206.9
Кредит	Credit	63.1	59.6	57.6
Дебит	Debit	272.1	296.1	264.5
2. Аялал	2. Travel	12.0	53.7	- 20.3
Кредит	Credit	97.4	160.3	72.9
Дебит	Debit	85.5	106.6	93.2
3. Бусад үйлчилгээ	3. Other services	- 100.8	- 57.6	- 40.7
Кредит	Credit	86.9	87.8	70.0
Дебит	Debit	187.7	145.3	110.7
<b>Б. Орлого (1+2)</b>	<b>B. Income (1+2)</b>	<b>- 293.1</b>	<b>- 140.0</b>	<b>- 206.2</b>
1. Ажиллагчдын цалин хөлс	1. Compensation of employees	- 80.3	- 35.9	- 12.2
Кредит	Credit	10.9	11.5	12.8
Дебит	Debit	91.2	47.3	25.0
2. Хөрөнгө оруулалтын орлого	2. Investment income	- 212.8	- 104.1	- 194.0
Кредит	Credit	3.0	1.4	1.2
Дебит	Debit	215.9	105.6	195.2
<b>В. Урсгал шилжүүлэг /цэвэр/</b>	<b>C. Current transfers /net/</b>	<b>29.3</b>	<b>47.7</b>	<b>21.3</b>
Кредит	Credit	91.8	101.8	52.9
Дебит	Debit	62.6	54.1	31.5
Үүнээс: Ажилчдын гуйвуулга	Of which: Worker's remittances	2.2	11.5	8.9
Кредит	Credit	62.0	60.6	35.0
Дебит	Debit	59.8	49.1	26.1
<b>II. Хөрөнгө, санхүүгийн тэнцэл (А+Б)</b>	<b>II. Capital and financial account (A+B)</b>	<b>2 020.2</b>	<b>302.7</b>	<b>243.9</b>
<b>А. Хөрөнгийн данс</b>	<b>A. Capital account</b>	<b>25.2</b>	<b>31.0</b>	<b>36.5</b>
Кредит	Credit	25.6	32.3	37.0
Дебит	Debit	0.4	1.2	0.5
<b>Б. Санхүүгийн данс (1+2+3+4)</b>	<b>B. Financial account (1+2+3+4)</b>	<b>1 995.0</b>	<b>271.6</b>	<b>207.4</b>
<b>1. Шууд хөрөнгө оруулалт</b>	<b>1. Direct investment</b>	<b>623.1</b>	<b>372.9</b>	<b>476.3</b>
1.1. Гадагш хийгдсэн	1.1. Abroad	- 10.2	- 10.7	- 19.0
1.1.1. Хувь нийлүүлсэн хөрөнгө оруулалт	1.1.1 Equity capital	-10.2	-8.7	-18.1
1.1.2. Хувь нийлүүлсэн хөрөнгө оруулалт	1.1.2 Reinvested earnings	0.0	0.0	0.0
1.1.3. Бусад хөрөнгө	1.1.3 Other capital	0.0	-2.0	-0.8
1.2. Монголдууд оруулсан	1.2. In Mongolia	633.4	383.6	495.3
1.2.1. Хувь нийлүүлсэн хөрөнгө оруулалт	1.2.1 Equity capital	377.3	322.0	119.6
1.2.2. Орлогын дахин хөрөнгө оруулалт	1.2.2 Reinvested earnings	-109.8	-91.1	35.6
1.2.3. Бусад хөрөнгө	1.2.3 Other capital	365.9	152.6	340.0

Үзүүлэлт	Indicators	сая ам.долл <i>mln. USD</i>		
		2012 X-XII	2013** VII-IX	2013** X-XII
<b>2. Санхүүгийн хөрөнгө оруулалт</b>	<b>2. Portfolio investment</b>	<b>1 456.8</b>	<b>- 6.4</b>	<b>- 129.0</b>
2.1. Актив	2.1. Assets	- 5.1	- 1.3	- 0.9
2.1.1 Хөрөнгийн хувьцаа	2.1.1 Equity securities	-5.0	-0.9	-1.6
2.1.2 Өрийн бичиг	2.1.2 Debt securities	- 0.1	- 0.4	0.7
2.1.2.1 Бонд, үнэт цаас	2.1.2.1 Bonds and notes	-0.1	-0.1	4.2
2.1.2.2 Мөнгөний захын хэрэгсэл	2.1.2.2 Money market instruments	-0.1	-0.3	-3.5
2.2. Пассив	2.2. Liabilities	1 462.0	- 5.2	- 128.1
2.2.1 Хөрөнгийн хувьцаа	2.2.1 Equity securities	-12.6	0.4	-1.2
2.2.2 Өрийн бичиг	2.2.2 Debt securities	1 474.6	- 5.6	- 126.8
2.2.2.1 Бонд, үнэт цаас	2.2.2.1 Bonds and notes	1,474.6	-5.6	-126.8
2.2.2.2 Мөнгөний захын хэрэгсэл	2.2.2.2 Money market instruments	0.0	0.0	0.0
<b>3. Санхүүгийн үүсмэл хэрэгсэл (цэвэр)</b>	<b>3. Financial derivatives /net/</b>	<b>0.0</b>	<b>0.0</b>	<b>0.0</b>
3.1 Актив	3.1 Assets	0.0	0.0	0.0
3.2 Пассив	3.2 Liabilities	0.0	0.0	0.0
<b>4. Бусад хөрөнгө оруулалт</b>	<b>4. Other investment</b>	<b>- 85.0</b>	<b>- 94.8</b>	<b>- 139.9</b>
4.1 Актив	4.1 Assets	- 499.1	- 272.1	- 346.5
4.1.1 Худалдааны зээл	4.1.1 Trade credits	14.5	31.3	29.6
4.1.2 Зээл	4.1.2 Loans	0.9	-0.6	0.6
4.1.3 Бэлэн мөнгө ба харилцах	4.1.3 Currency and deposits	-514.4	-302.8	-376.6
4.1.4 Бусад актив	4.1.4 Other assets	0.0	0.0	0.0
4.2 Пассив	4.2 Liabilities	414.1	177.3	206.5
4.2.1 Худалдааны зээл	4.2.1 Trade credits	46.8	21.0	7.3
4.2.2 Зээл	4.2.2 Loans	344.0	176.7	170.5
4.2.2.1 Төв банк	4.2.2.1 Monetary Authority	0.0	0.0	0.0
4.2.2.2 Засгийн газар	4.2.2.2 Government of Mongolia	80.0	29.2	9.2
4.2.2.3 Банк	4.2.2.3 Banks	59.0	26.3	175.1
4.2.2.4 Бусад сектор	4.2.2.4 Other sector	205.0	121.2	-13.8
4.2.3 Бэлэн мөнгө ба харилцах	4.2.3 Currency and deposits	23.3	-20.5	28.7
4.2.4 Бусад пассив	4.2.4 Other assets	0.0	0.0	0.0
<b>III. Алдаа болон орхигдуулга</b>	<b>III. Net Errors and Omissions</b>	<b>-162.1</b>	<b>87.1</b>	<b>-76.1</b>
<b>Төлбөрийн тэнцлийн нийт дүн</b>	<b>Total of Current, Capital and Financial Accounts</b>	<b>1 137.4</b>	<b>- 437.1</b>	<b>- 448.3</b>
<b>IV. Гадаад валютын цэвэр нөөцийн өөрчлөлт</b>	<b>IV. Reserves and Related Items</b>	<b>-1 137.4</b>	<b>437.1</b>	<b>448.3</b>
<b>1. Актив</b>	<b>1. Assets</b>	<b>-1 231.9</b>	<b>459.8</b>	<b>471.8</b>
1.1 Мөнгөжсөн алт	1.1 Monetary gold	0.0	72.9	0.0
1.2 Зээлжих тусгай эрх	1.2 Special drawing rights	0.5	0.3	0.3
1.3 ОУВС-д байршуулсан хөрөнгө	1.3 Reserve position in the IMF	0.0	0.0	0.0
1.4 Бэлэн валют ба харилцах	1.4 Foreign exchange	-1,232.8	386.6	471.6
1.5 Бусад нөөц актив	1.5 Other claims	0.4	0.0	0.0
<b>2. Пассив</b>	<b>2. Liabilities</b>	<b>94.5</b>	<b>- 22.7</b>	<b>- 23.5</b>
2.1 ОУВС-гийн зээл	2.1 Use of Fund credit and loans	-17.7	-22.7	-23.5
2.2 Онцгой санхүүжилт	2.2 Exceptional financing	112.2	0.0	0.0

\* Эх үүсвэр: Монголбанкны улирлын мэдээ

\* Source: Quarterly report of Bank of Mongolia

Тайлбар: \*\* Урьдчилсан гүйцэтгэл

Note: \*\* Preliminary results

**Х. ГАДААД ХУДАЛДАА**  
**EXTERNAL TRADE**

10.1 ГАДААД ХУДАЛДААНЫ НИЙТ ЭРГЭЛТ  
*EXTERNAL TRADE TURNOVER*

сая ам.долл *mln.USD*

Хугацаа <i>Periods</i>	Нийт эргэлт <i>Total turnover</i>	Экспорт <i>Exports</i>	Импорт <i>Imports</i>	Тэнцэл (+,-) <i>Balance</i>
2012 I	731.8	236.9	494.9	- 258.0
II	734.1	289.6	444.4	- 154.8
III	869.8	351.2	518.6	- 167.4
IV	1 028.3	405.5	622.7	- 217.2
V	983.0	415.7	567.4	- 151.7
VI	1 219.5	554.2	665.3	- 111.1
VII	939.7	285.0	654.7	- 369.7
VIII	1 025.0	333.4	691.5	- 358.1
IX	946.3	360.0	586.3	- 226.2
X	926.6	433.1	493.5	- 60.4
XI	895.0	365.2	529.8	- 164.6
XII	824.1	354.8	469.3	- 114.5
I-XII	11 123.1	4 384.7	6 738.4	-2 353.7
2013 I	779.7	281.6	498.1	-216.5
II	537.6	224.5	313.1	- 88.6
I-II	1 317.3	506.1	811.2	- 305.1
2014 I	658.3	321.2	337.1	- 15.9
II	550.2	273.4	276.8	- 3.4
I-II	1 208.5	594.6	613.9	- 19.3
<u>2014 II</u> %				
2014 I	83.6	85.1	82.1	21.7
<u>2014 I-II</u> %				
2013 I-II	91.7	117.5	75.7	6.3

Эх үүсвэр: Гаалийн Ерөнхий Газрын мэдээ

Source: Report of the Customs General Administration



10.2 ЭКСПОРТ, орноор, жил бүрийн эхний 2 сарын байдлаар  
 EXPORTS, by countries and as of the first 2 months of selected years

Улс орон	Countries	2013			2014		
		I	II	I-II	I	II	I-II
		мян.ам.долл thous.USD					
<b>Дүн</b>	<b>Total</b>	<b>281 599.5</b>	<b>224 455.5</b>	<b>506 054.9</b>	<b>321 227.9</b>	<b>273 366.5</b>	<b>594 594.4</b>
<b>Европ</b>	<b>Europe</b>	<b>9 168.4</b>	<b>8 748.4</b>	<b>17 916.7</b>	<b>47 536.1</b>	<b>30 595.9</b>	<b>78 121.9</b>
Үүнээс:	<i>Of which:</i>						
<b>Европын холбоо</b>	<b>Countries of EU</b>	<b>5 073.7</b>	<b>4 785.9</b>	<b>9 859.5</b>	<b>44 879.4</b>	<b>26 114.8</b>	<b>70 984.1</b>
Австри	<i>Austria</i>	4.8	-	4.8	2.0	213.0	215.0
Бельги	<i>Belgium</i>	64.0	-	64.0	35.0	23.0	58.0
Болгар	<i>Bulgaria</i>	-	-	-	-	4.9	4.9
Дани	<i>Denmark</i>	8.8	1.6	10.3	2.2	3.2	5.4
Испани	<i>Spain</i>	-	-	-	50.2	-	50.2
Итали	<i>Italy</i>	2 003.9	2 559.7	4 563.5	1 488.2	781.0	2 269.2
Их Британи	<i>United Kingdom</i>	1 546.3	785.3	2 331.5	40 503.4	23 646.6	64 150.0
Латви	<i>Latvia</i>	-	-	-	-	11.5	11.5
Нидерланд	<i>Netherlands</i>	29.6	2.7	32.2	170.5	12.0	182.6
Польш	<i>Poland</i>	11.9	22.8	34.7	56.5	22.8	79.3
Румын	<i>Romania</i>	-	-	-	0.7	-	0.7
Унгар	<i>Hungary</i>	-	-	-	-	4.0	4.0
Франц	<i>France</i>	11.6	90.6	102.2	76.7	90.6	157.2
ХБНГУ	<i>Germany</i>	1 393.0	1 316.0	2 709.0	2 492.6	1 287.4	3 780.0
Чех улс	<i>Czech Republic</i>	-	5.3	5.3	-	14.7	14.7
Швед	<i>Sweden</i>	-	2.0	2.0	1.5	-	1.5
<b>Европын бусад орнууд</b>	<b>Other countries of Europe</b>	<b>4 094.7</b>	<b>3 962.5</b>	<b>8 057.2</b>	<b>2 656.7</b>	<b>4 481.1</b>	<b>7 137.8</b>
Норвеги	<i>Norway</i>	-	16.1	16.1	3.3	25.2	28.5
ОХУ	<i>Russian Federation</i>	4 094.6	2 961.3	7 055.9	2 638.2	3 906.5	6 544.7
Турк	<i>Turkey</i>	-	13.3	13.3	-	-	-
Украин	<i>Ukraine</i>	-	222.8	222.8	13.0	-	13.0
Швейцарь	<i>Switzerland</i>	0.1	749.0	749.1	2.2	549.4	551.6
<b>Ази</b>	<b>Asia</b>	<b>258 708.2</b>	<b>200 124.2</b>	<b>458 832.3</b>	<b>270 511.7</b>	<b>242 742.6</b>	<b>513 254.3</b>
Үүнээс:	<i>Of which:</i>						
<b>Зүүн Хойд Ази</b>	<b>North Eastern Asia</b>	<b>257 823.9</b>	<b>199 462.4</b>	<b>457 286.2</b>	<b>269 391.3</b>	<b>241 963.0</b>	<b>511 354.3</b>
БНАСАУ	<i>Dem. Rep. of Korea</i>	-	111.4	111.4	-	7.6	7.6
БНСУ	<i>Republic of Korea</i>	1 284.7	1 325.3	2 609.9	250.2	253.8	504.0
БНХАУ	<i>China</i>	256 150.0	197 787.1	453 937.1	268 607.6	241 186.9	509 794.5
Япон	<i>Japan</i>	389.2	238.6	627.8	533.4	514.8	1 048.2
<b>Зүүн Өмнөд Ази</b>	<b>South Eastern Asia</b>	<b>326.8</b>	<b>359.8</b>	<b>686.6</b>	<b>577.0</b>	<b>9.5</b>	<b>586.5</b>
Вьетнам	<i>Vietnam</i>	311.4	-	311.4	297.3	-	297.3
Индонез	<i>Indonesia</i>	-	-	-	18.6	-	18.6
Малайз	<i>Malaysia</i>	2.7	3.3	6.0	5.5	4.1	9.6
Сингапур	<i>Singapore</i>	11.8	356.5	368.3	255.6	-	255.6
Тайланд	<i>Thailand</i>	0.9	-	0.9	-	-	-
Филиппин	<i>Philippines</i>	-	-	-	-	5.4	5.4
<b>Азийн бусад орнууд</b>	<b>Other countries of Asia</b>	<b>557.5</b>	<b>302.0</b>	<b>859.5</b>	<b>543.4</b>	<b>770.1</b>	<b>1 313.5</b>
Арабын Нэгдсэн Эмират	<i>United Arab Emirates</i>	463.6	191.2	654.8	397.9	-	397.9
Балба	<i>Nepal</i>	7.5	-	7.5	-	-	-
Израиль	<i>Israel</i>	-	-	-	1.1	-	1.1
Казахстан	<i>Kazakhstan</i>	-	10.7	10.7	1.4	372.9	374.3
Киргизстан	<i>Kirgizstan</i>	-	-	-	105.5	161.2	266.7
Узбекистан	<i>Uzbekistan</i>	86.4	-	86.4	37.5	-	37.5
Энэтхэг	<i>India</i>	-	100.1	100.1	-	236.0	236.0
<b>Африк</b>	<b>Africa</b>	<b>1.2</b>	<b>-</b>	<b>1.2</b>	<b>0.2</b>	<b>-</b>	<b>0.2</b>
Өмнөд Африкийн Бүгд Найрамдах Улс	<i>Republic of South Africa</i>	-	-	-	0.2	-	0.2
Сейшелийн Аралын Бүгд Найрамдах Улс	<i>Seychelles</i>	1.2	-	1.2	-	-	-
<b>Америк</b>	<b>America</b>	<b>13 721.1</b>	<b>15 583.0</b>	<b>29 304.0</b>	<b>3 179.8</b>	<b>37.4</b>	<b>3 217.2</b>
АНУ	<i>USA</i>	24.7	60.1	84.7	3 094.3	14.3	3 108.7
Канад	<i>Canada</i>	13 662.0	14 648.6	28 310.6	85.4	23.1	108.6
Колумба	<i>Colombia</i>	34.4	-	34.4	-	-	-
Мексик	<i>Mexico</i>	-	874.3	874.3	-	-	-
<b>Австрали</b>	<b>Australia</b>	<b>0.7</b>	<b>-</b>	<b>0.7</b>	<b>0.1</b>	<b>0.7</b>	<b>0.8</b>
Австрали	<i>Australia</i>	0.7	-	0.7	0.1	-	0.1
Фиджи	<i>Fiji</i>	-	-	-	-	0.7	0.7

10.3 ЭКСПОРТ, барааны бүлгээр, жил бүрийн эхний 2 сарын байдлаар  
EXPORTS, by commodity groups and as of the first 2 months of selected years

Барааны бүлэг	Commodity groups	мян.ам.долл <i>thous.USD</i>					
		2013			2014		
		I	II	I-II	I	II	I-II
<b>Дүн</b>	<b>Total</b>	<b>281 599.5</b>	<b>224 455.5</b>	<b>506 054.9</b>	<b>321 227.9</b>	<b>273 366.5</b>	<b>594 594.4</b>
Мал, амьтад, тэдгээрээс гаралтай бүтээгдэхүүн	<i>Live animals, animals origin products</i>	1 454.2	2 579.5	4 033.7	580.7	1 847.5	2 428.2
Ургамлын гаралтай бүтээгдэхүүн	<i>Vegetable origin products</i>	1 539.7	1 168.1	2 707.8	6 648.2	2 895.1	9 543.3
Мал, амьтан, болон ургамлын гаралтай өөх, тос	<i>Animal &amp; vegetable fat &amp; oil</i>	1.3	0.3	1.5	-	-	-
Хүнсний бэлэн бүтээгдэхүүн	<i>Food products</i>	824.8	335.6	1 160.4	1 635.1	134.3	1 769.4
Эрдэс бүтээгдэхүүн	<i>Mineral products</i>	247 655.6	196 359.9	444 015.5	252 307.6	235 198.1	487 505.6
Хими, химийн үйлдвэрийн бүтээгдэхүүн	<i>Chemical &amp; chemical industry products</i>	11.7	23.1	34.8	53.7	1.8	55.5
Хуванцар, каучук, түүгээр хийсэн эдлэл	<i>Plastics, rubber, &amp; articles thereof</i>	12.9	90.9	103.8	22.9	167.8	190.7
Түүхий болон боловсруулсан арьс, шир, ангийн үс, эдгээрээр хийсэн эдлэл	<i>Raw &amp; processed hides, skins, fur &amp; articles thereof</i>	6 522.6	2 654.1	9 176.7	6 025.7	3 239.6	9 265.3
Мод, модон эдлэл	<i>Wood &amp; wooden articles</i>	1.4	32.0	33.4	7.5	136.9	144.4
Целлюлоз, цаас картон, тэдгээрээр хийсэн зүйл	<i>Cellulose, paper, cardboard &amp; articles thereof</i>	8.0	0.4	8.4	0.1	-	0.1
Нэхмэл, нэхмэл бүтээгдэхүүн	<i>Textiles &amp; textile articles</i>	5 231.7	4 011.3	9 243.0	7 017.6	3 125.7	10 143.3
Гутал, малгай, шүхэр, өд, хиймэл цэцэг	<i>Footwear, headwear, umbrellas, feather &amp; artificial flowers</i>	16.1	24.9	41.0	33.0	150.0	183.0
Чулуу, гөлтгөнө, цемент, шөрмөсөн чулуун зүйлс, шил, шилэн сав	<i>Articles of stone, plaster, cement, asbestos, glass &amp; glassware</i>	4.9	0.2	5.1	19.2	-	19.2
Үнэт, хагас үнэт чулуу, металл гоёлын зүйлс	<i>Natural or cultured stones, precious metal, jewellery</i>	13 686.2	14 634.6	28 320.8	39 482.3	23 191.4	62 673.7
Үндсэн төмөрлөг, түүгээр хийсэн бүтээгдэхүүн	<i>Base metals &amp; articles thereof</i>	1 719.5	1 422.6	3 142.1	1 246.2	2 059.4	3 305.6
Машин, механик төхөөрөмж, цахилгаан хэрэгсэл, дуу хураагч, зурагт, тэдгээрийн сэлбэг, эд анги	<i>Machinery, equipment, electric appliances, recorders, TV sets &amp; spare parts</i>	2 219.4	877.3	3 096.7	1 848.5	615.5	2 464.0
Авто, агаарын замын тээврийн хэрэгсэл, тэдгээрийн эд анги	<i>Auto, air &amp; water transport vehicles &amp; their spare parts</i>	533.6	110.3	643.9	3 283.2	560.7	3 843.9
Хараа зүй, гэрэл, кино зураг, хэмжүүр, хяналт, эмнэлэг, мэс заслын багаж, цаг, хөгжмийн зэмсэг	<i>Optical, photographic, cinematographic, measuring control, medical, surgical &amp; musical instruments, watches</i>	88.3	56.3	144.6	809.4	7.6	817.0
Үйлдвэрийн төрөл бүрийн бараа	<i>Various industrial goods</i>	66.2	74.0	140.2	206.7	35.1	241.8
Бусад	<i>Other</i>	1.4	-	1.4	0.3	-	0.3

10.4 ЭКСПОРТЫН ЗАРИМ НЭРИЙН БАРАА, орноор, жил бүрийн эхний 2 сарын байдлаар  
EXPORTS BY SOME COMMODITIES, by countries and by the first 2 months of selected years

мян.ам.долл *thous.USD*

Улс орон	Countries	Цайрын хүдэр, баяжмал <i>Zinc ores and concentrate</i>		Зэсийн баяжмал <i>Copper concentrate</i>		Төмрийн хүдэр <i>Iron ores</i>	
		2013 I-II	2014 I-II	2013 I-II	2014 I-II	2013 I-II	2014 I-II
<b>Дүн</b>	<b>Total</b>	<b>26 595.4</b>	<b>11 722.7</b>	<b>135 973.7</b>	<b>186 516.1</b>	<b>84 613.4</b>	<b>68 470.3</b>
БНХАУ	<i>China</i>	26 595.4	11 722.7	135 973.7	186 516.1	84 613.4	68 470.3

(Хүснэгт 10.4-ийн үргэлжлэл *Table 10.4 continuation*)

Улс орон	Countries	Чулуун нүүрс <i>Bituminous coal</i>		Молибдений хүдэр ба баяжмал <i>Molybdenium ores and concentrate</i>		Жоншны хүдэр ба баяжмал <i>Fluor spar ores and concentrate</i>	
		2013 I-II	2014 I-II	2013 I-II	2014 I-II	2013 I-II	2014 I-II
<b>Дүн</b>	<b>Total</b>	<b>122 880.0</b>	<b>108 391.8</b>	<b>5 971.6</b>	<b>4 336.0</b>	<b>8 490.7</b>	<b>8 837.5</b>
БНСУ	<i>Republic of Korea</i>	-	-	1 704.9	-	-	-
БНХАУ	<i>China</i>	122 880.0	108 378.6	3 398.7	4 094.9	4 215.2	3 730.6
Мексик	<i>Mexico</i>	-	-	867.9	-	-	-
ОХУ	<i>Russian Federation</i>	-	13.2	-	241.1	4 011.6	4 789.7
Украин	<i>Ukraine</i>	-	-	-	-	181.0	13.0
Бусад	<i>Other</i>	-	-	-	-	83.0	304.2

(Хүснэгт 10.4-ийн үргэлжлэл *Table 10.4 continuation*)

Улс орон	Countries	Боловсруулаагүй буюу хагас боловсруулсан алт <i>Gold, unwrought or in semi-manufactured forms</i>		Самнасан ноолуур <i>Combed goat down</i>		Хонины самнаагүй ноос <i>Sheep wool</i>	
		2013 I-II	2014 I-II	2013 I-II	2014 I-II	2013 I-II	2014 I-II
<b>Дүн</b>	<b>Total</b>	<b>28 286.0</b>	<b>62 673.1</b>	<b>3 322.1</b>	<b>2 848.5</b>	<b>542.2</b>	<b>740.0</b>
БНСУ	<i>Republic of Korea</i>	-	-	3.8	-	-	-
БНХАУ	<i>China</i>	-	-	-	1 820.7	530.0	707.0
Итали	<i>Italy</i>	-	-	2 221.4	726.8	-	-
Их Британи	<i>United Kingdom</i>	-	62 673.1	996.8	-	-	-
Канад	<i>Canada</i>	28 286.0	-	-	-	-	-
ОХУ	<i>Russian Federation</i>	-	-	-	-	12.2	20.8
ХБНГУ	<i>Germany</i>	-	-	-	-	-	12.2
Швейцарь	<i>Switzerland</i>	-	-	-	-	-	-
Энэтхэг	<i>India</i>	-	-	100.1	236.0	-	-
Бусад	<i>Other</i>	-	-	-	65.0	-	-

(Хүснэгт 10.4-ийн үргэлжлэл *Table 10.4 continuation*)

Улс орон	Countries	Үхэр, адууны боловсруулсан шир <i>Leather of bovine or equine animals</i>		Хонь, хурганы боловсруулсан арьс буюу шеврет <i>Sheep or lamb skin leather</i>		Ямаа, ишигний боловсруулсан арьс буюу шевро <i>Goat or kid skin leather</i>	
		2013 I-II	2014 I-II	2013 I-II	2014 I-II	2013 I-II	2014 I-II
<b>Дүн</b>	<b>Total</b>	<b>1 957.4</b>	<b>1 766.6</b>	<b>2 473.5</b>	<b>2 000.8</b>	<b>4 109.0</b>	<b>4 860.1</b>
БНСУ	<i>Republic of Korea</i>	-	-	-	-	196.2	-
БНХАУ	<i>China</i>	698.2	358.7	2 473.5	2 000.8	3 506.8	4 562.8
Вьетнам	<i>VietNam</i>	-	-	-	-	146.2	297.3
Итали	<i>Italy</i>	1 259.2	1 407.9	-	-	259.7	-
Бусад	<i>Other</i>	-	-	-	-	-	-

Бүлэг 10. Гадаад худалдаа

10.5 ЭКСПОРТЫН ГОЛ НЭРИЙН БАРАА, жил бүрийн эхний 2 сарын байдлаар  
EXPORTS BY SOME COMMODITIES, by the first 2 months of selected years

Гол нэр төрлийн бараа	Main commodities	Хэмжих нэгж	Measurement unit	мян.ам.долл <i>thous.USD</i>					
				2013 I-II		2014 I-II		2014 I-II / 2013 I-II %	
				Тоо хэмжээ Volume	Үнийн дүн Value	Тоо хэмжээ Volume	Үнийн дүн Value	Тоо хэмжээ Volume	Үнийн дүн Value
Адууны мах	Horse meat	т	t	362.0	1 143.6	202.1	586.0	55.8	51.2
Мальн дайвар бүтээгдэхүүн	Edible meet offal	т	t	323.6	268.3	136.0	101.2	42.0	37.7
Богийн өлөн гэдэс	Intestine	т	t	78.3	2 438.4	55.1	1 415.7	70.4	58.1
Адууны дэл, сүүл	Horse mane, tail	т	t	60.9	97.4	102.4	174.4	168.1	179.1
Боловсруулаагүй буюу хагас боловсруулсан алт	Gold, unwrought or in semi-manufactured forms	т	t	0.7	28 286.0	1.5	62 673.1	228.8	221.6
Зэсийн баяжмал	Copper concentrate	мян.т	thous.t	90.9	135 973.7	122.6	186 516.1	134.9	137.2
Молибдений хүдэр ба баяжмал	Molybdenium ores and concentrate	мян.т	thous.t	0.8	5 971.6	0.6	4 336.0	84.7	72.6
Жоншны хүдэр ба баяжмал	Fluor spar ores and concentrate	мян.т	thous.t	37.9	8 490.7	40.0	8 837.5	105.7	104.1
Төмрийн хүдэр	Iron ores	мян.т	thous.t	772.8	84 613.4	778.1	68 470.3	100.7	80.9
Цайрын хүдэр, баяжмал	Zinc concentrate	мян.т	thous.t	26.7	26 595.4	12.0	11 722.7	44.7	44.1
Тунгаасан зэс ба хайлш	Refined copper & copper alloys	т	t	360.0	2 864.3	320.1	2 306.1	88.9	80.5
Үхэр, адууны боловсруулсан шир	Leather of bovine or equine animals	сая дм2	mln.dm2	17.2	1 957.4	13.8	1 766.6	80.4	90.3
Үхэр, адууны боловсруулаагүй шир	Raw hides and skins of bovine or equine animals	мян.ш	thous.p	59.8	606.6	61.0	610.0	102.0	100.6
Хонь, хурганы боловсруулсан арьс буюу шеврет	Sheep or lamb skin leather	сая дм2	mln.dm2	26.1	2 473.5	17.2	2 000.8	65.7	80.9
Ямаа, ишигний боловсруулсан арьс буюу шевро	Goat or kid skin leather	сая дм2	mln.dm2	37.7	4 109.0	48.1	4 860.1	127.6	118.3
Хонины самнаагүй ноос	Sheep wool	т	t	514.4	542.2	565.6	740.0	109.9	136.5
Бохир ноолуур	Greezy cashmere	т	t	39.0	1 529.4	42.6	1 507.9	109.2	98.6
Самнасан ноолуур	Combed goat down	т	t	35.9	3 322.1	28.1	2 848.5	78.1	85.7
Хөнжил ба аяны хөнжил	Blankets & travelling rugs	ш	p	63	8.1	77	13.6	122.2	167.9
Нүүрс	Coal	мян.т	thous.t	1 785.4	122 880.3	2 081.3	108 615.7	116.6	88.4
Үүнээс: Чулуун нүүрс	Of which: Bituminous coal	мян.т	thous.t	1 785.4	122 880.0	2 071.9	108 391.8	116.0	88.2
Боловсруулаагүй газрын тос	Crude petroleum oil	мян.баррель	thous.barrel	601.2	58 153.0	1 003.9	97 278.4	167.0	167.3

10.6 ИМПОРТ, орноор, жил бүрийн эхний 2 сарын байдлаар  
IMPORTS, by countries and by the first 2 months of selected years

Улс орон	Countries	2013			2014		
		I	II	I-II	I	II	I-II
<b>Дүн</b>	<b>Total</b>	<b>498 143.5</b>	<b>313 104.7</b>	<b>811 248.2</b>	<b>337 080.1</b>	<b>276 802.6</b>	<b>613 882.7</b>
<b>Европ</b>	<b>Europe</b>	<b>268 066.6</b>	<b>147 018.1</b>	<b>415 084.7</b>	<b>147 899.8</b>	<b>127 986.6</b>	<b>275 886.4</b>
<b>Үүнээс;</b>	<b>Of which;</b>						
<b>Европын холбоо</b>	<b>Countries of EU</b>	<b>41 867.3</b>	<b>29 186.7</b>	<b>71 054.0</b>	<b>43 024.0</b>	<b>37 433.1</b>	<b>80 457.0</b>
Австри	<i>Austria</i>	319.0	313.4	632.4	379.5	964.6	1 344.1
Бельги	<i>Belgium</i>	675.9	613.5	1 289.4	826.3	534.5	1 360.8
Болгар	<i>Bulgaria</i>	781.5	36.8	818.3	47.8	1 017.5	1 065.3
Грек	<i>Greece</i>	55.8	32.4	88.2	13.5	44.2	57.7
Дани	<i>Denmark</i>	300.4	754.2	1 054.6	3 560.2	1 635.6	5 195.8
Ирланд	<i>Ireland</i>	531.3	98.9	630.2	47.9	566.4	614.3
Испани	<i>Spain</i>	1 203.0	673.6	1 876.6	2 560.6	1 928.6	4 489.2
Итали	<i>Italy</i>	4 124.9	1 947.1	6 072.0	4 378.8	2 691.5	7 070.3
Их Британи	<i>United Kingdom</i>	2 569.5	3 684.9	6 254.4	1 879.1	3 106.6	4 985.6
Кипр	<i>Cyprus</i>	3.5	266.2	269.7	345.6	53.0	398.6
Латви	<i>Latvia</i>	1 321.9	146.6	1 468.5	77.6	0.8	78.4
Литва	<i>Lithuania</i>	3 248.6	1 039.3	4 287.9	560.0	102.3	662.3
Люксембург	<i>Luxemburg</i>	1.4	13.6	15.0	3.3	4.3	7.6
Мальта	<i>Malta</i>	0.9	0.5	1.4	-	1.5	1.5
Нидерланд	<i>Netherlands</i>	1 224.3	312.9	1 537.2	1 210.6	846.3	2 056.9
Польш	<i>Poland</i>	3 204.9	2 632.4	5 837.3	3 861.0	2 876.1	6 737.1
Португаль	<i>Portugal</i>	19.6	15.4	35.0	12.6	26.0	38.6
Румын	<i>Romania</i>	214.3	139.3	353.6	138.6	181.1	319.7
Словак	<i>Slovakia</i>	130.2	35.6	165.8	77.0	66.2	143.2
Словени	<i>Slovenia</i>	443.2	644.2	1 087.4	188.7	356.8	545.5
Унгар	<i>Hungary</i>	767.2	693.6	1 460.8	805.1	425.6	1 230.7
Финлянд	<i>Finland</i>	800.4	498.4	1 298.8	612.0	94.7	706.7
Франц	<i>France</i>	2 616.8	2 877.6	5 494.4	7 587.4	8 097.1	15 684.5
ХБНГУ	<i>Germany</i>	12 524.6	10 028.5	22 553.1	12 111.3	10 250.3	22 361.6
Хорват	<i>Croatia</i>	30.4	22.4	52.8	65.4	27.5	92.9
Чех улс	<i>Czech Republic</i>	1 050.5	655.2	1 705.7	674.6	1 145.2	1 819.8
Швед	<i>Sweden</i>	3 432.2	779.5	4 211.7	966.8	342.7	1 309.5
Эстон	<i>Estonia</i>	271.1	230.9	502.0	32.8	46.0	78.8
<b>Европын бусад орнууд</b>	<b>Other countries of Europe</b>	<b>226 199.3</b>	<b>117 831.4</b>	<b>344 030.7</b>	<b>104 875.9</b>	<b>90 553.5</b>	<b>195 429.4</b>
Албани	<i>Albania</i>	0.6	-	0.6	0.3	28.3	28.6
Беларусь	<i>Belarus</i>	37 171.2	10 985.7	48 156.8	2 407.3	863.0	3 270.3
Босни Герцеговина	<i>Bosnia and Herzegovina</i>	2.1	7.3	9.4	3.4	8.5	11.9
Исланд	<i>Iceland</i>	111.2	-	111.2	-	97.0	97.0
Македони	<i>Macedonia</i>	9.3	-	9.3	2.0	0.1	2.1
Молдав	<i>Moldavia</i>	4.7	4.0	8.7	10.4	3.2	13.6
Норвеги	<i>Norway</i>	11.2	17.4	28.6	2.6	34.2	36.8
ОХУ	<i>Russian Federation</i>	180 920.7	98 998.8	279 919.4	92 774.6	82 134.2	174 908.8
Серби	<i>Serbia</i>	11.1	12.1	23.2	57.1	42.7	99.8
Турк	<i>Turkey</i>	3 074.0	1 587.0	4 661.0	5 078.1	2 838.2	7 916.3
Украин	<i>Ukraine</i>	4 505.2	5 301.5	9 806.7	3 726.6	3 107.3	6 833.9
Швейцарь	<i>Switzerland</i>	378.1	917.6	1 295.7	813.4	1 395.0	2 208.4
Бусад	<i>Other</i>	-	-	-	-	1.9	1.9
<b>Ази</b>	<b>Asia</b>	<b>158 062.6</b>	<b>114 479.1</b>	<b>272 541.7</b>	<b>154 695.3</b>	<b>125 983.5</b>	<b>280 678.8</b>
<b>Үүнээс:</b>	<b>Of which:</b>						
<b>Зүүн Хойд Ази</b>	<b>Northeastern Asia</b>	<b>136 614.1</b>	<b>101 293.9</b>	<b>237 908.0</b>	<b>125 953.9</b>	<b>107 640.0</b>	<b>233 593.9</b>
БНАСАУ	<i>Dem. Rep. of Korea</i>	100.0	-	100.0	0.1	-	0.1
БНСУ	<i>Republic of Korea</i>	27 877.5	28 968.9	56 846.3	18 974.5	21 277.0	40 251.5
БНХАУ	<i>China</i>	84 111.6	48 748.8	132 860.4	81 271.6	61 275.6	142 547.2
Япон	<i>Japan</i>	24 525.0	23 576.3	48 101.3	25 707.7	25 087.4	50 795.1
<b>Зүүн Өмнөд Ази</b>	<b>Southeastern Asia</b>	<b>15 123.4</b>	<b>9 934.6</b>	<b>25 058.0</b>	<b>24 808.5</b>	<b>14 391.4</b>	<b>39 199.9</b>
Вьетнам	<i>Vietnam</i>	1 466.5	1 113.1	2 579.6	2 044.8	1 540.4	3 585.2
Индонез	<i>Indonesia</i>	1 629.9	690.5	2 320.4	2 074.7	1 077.8	3 152.5
Камбож	<i>Cambodia</i>	10.4	45.5	55.9	36.8	35.6	72.4
Лаос	<i>Lao PDR</i>	3.2	0.7	3.9	6.2	1.9	8.1
Малайз	<i>Malaysia</i>	6 460.9	2 553.0	9 013.9	12 677.3	3 746.8	16 424.1
Сингапур	<i>Singapore</i>	3 939.1	3 526.1	7 465.2	3 818.5	5 988.8	9 807.3
Тайланд	<i>Thailand</i>	1 317.4	1 745.6	3 063.0	3 890.5	1 725.3	5 615.8
Филиппин	<i>Philippines</i>	296.0	260.1	556.1	259.7	274.8	534.5

(Хүснэгт 10.6-гийн үргэлжлэл Table 10.6 continuation)

Улс орон	Countries	2013			2014		
		I	II	I-II	I	II	I-II
<b>Азийн бусад орнууд</b>	<b>Other countries of Asia</b>	<b>6 325.1</b>	<b>3 250.6</b>	<b>9 575.7</b>	<b>3 932.8</b>	<b>3 952.2</b>	<b>7 885.0</b>
Азербайжан	<i>Azerbaijan</i>	70.6	-	70.6	179.5	-	179.5
Арабын Нэгдсэн Эмират	<i>United Arab Emirates</i>	78.5	9.7	88.2	60.1	3.7	63.8
Армен	<i>Armenia</i>	60.8	-	60.8	-	-	-
Балба	<i>Nepal</i>	3.2	0.5	3.7	2.1	5.4	7.5
Бангладеш	<i>Bangladesh</i>	170.0	106.8	276.8	192.7	159.8	352.5
Гүрж	<i>Georgia</i>	142.8	1.1	143.9	108.6	39.1	147.7
Иран	<i>Iran</i>	-	197.3	197.3	12.1	-	12.1
Израиль	<i>Israel</i>	599.9	72.2	672.1	54.9	42.9	97.8
Иордан	<i>Jordan</i>	1.0	-	1.0	-	-	-
Казахстан	<i>Kazakhstan</i>	2 738.2	1 770.9	4 509.1	2 166.5	2 360.7	4 527.2
Киргизстан	<i>Kirgizstan</i>	6.5	204.9	211.4	124.5	256.7	381.2
Оман	<i>Oman</i>	-	3.8	3.8	-	-	-
Пакистан	<i>Pakistan</i>	44.9	9.4	54.3	132.0	39.5	171.5
Узбекстан	<i>Uzbekistan</i>	758.3	477.6	1 235.9	321.1	2.2	323.3
Шри-Ланк	<i>Sri-Lanka</i>	109.7	60.2	169.9	24.7	46.8	71.5
Энэтхэг	<i>India</i>	1 540.7	336.2	1 876.9	554.0	995.1	1 549.1
Бусад	<i>Other</i>	-	-	-	-	0.3	0.3
<b>Африк</b>	<b>Africa</b>	<b>1 240.3</b>	<b>200.2</b>	<b>1 440.5</b>	<b>1 961.6</b>	<b>1 769.6</b>	<b>3 731.2</b>
Египет	<i>Egypt</i>	6.9	27.7	34.6	31.1	13.8	44.9
Маврикий (Брит)	<i>Mauritius</i>	1.8	2.4	4.2	2.5	2.4	4.9
Мали	<i>Mali</i>	24.0	-	24.0	-	-	-
Марокко	<i>Morocco</i>	14.7	10.8	25.5	98.4	88.8	187.2
Өмнөд Африкийн Бүгд Найрамдах Улс	<i>Republic of South Africa</i>	1 170.5	68.2	1 238.7	1 665.9	1 594.2	3 260.1
Тунис	<i>Tunisia</i>	20.6	51.9	72.5	158.7	67.7	226.4
Бусад	<i>Other</i>	1.8	39.2	41.0	5.0	2.7	7.7
<b>Америк</b>	<b>America</b>	<b>61 106.1</b>	<b>46 986.6</b>	<b>108 092.6</b>	<b>27 575.1</b>	<b>20 201.0</b>	<b>47 776.1</b>
АНУ	<i>USA</i>	39 816.3	32 786.2	72 602.5	20 646.8	19 321.4	39 968.2
Аргентин	<i>Argentina</i>	602.6	758.8	1 361.4	361.8	4.2	366.0
Бразил	<i>Brazil</i>	984.7	408.1	1 392.8	306.6	13.0	319.6
Канад	<i>Canada</i>	19 303.0	12 813.1	32 116.1	3 433.4	527.5	3 960.9
Колумб	<i>Colombia</i>	-	-	-	0.3	13.2	13.5
Коста Рика	<i>Costa Rica</i>	5.2	0.1	5.3	2.3	1.0	3.3
Куба	<i>Cuba</i>	-	-	-	8.1	-	8.1
Мексик	<i>Mexico</i>	361.5	173.9	535.4	1 248.7	213.6	1 462.3
Перу	<i>Peru</i>	2.1	-	2.1	1.9	1.4	3.3
Чили	<i>Chile</i>	5.3	40.3	45.6	1 547.1	8.1	1 555.1
Эквадор	<i>Ecuador</i>	1.7	1.5	3.2	10.0	95.3	105.3
Бусад	<i>Other</i>	23.7	4.6	28.3	8.0	2.4	10.4
<b>Австрали</b>	<b>Australia</b>	<b>9 668.0</b>	<b>4 420.8</b>	<b>14 088.8</b>	<b>4 948.3</b>	<b>861.9</b>	<b>5 810.2</b>
Австрали	<i>Australia</i>	7 257.5	2 215.7	9 473.2	2 358.1	730.8	3 088.9
Шинэ Зеланд	<i>New Zealand</i>	2 410.5	2 205.1	4 615.6	2 590.2	131.1	2 721.3



10.7 ИМПОРТ, барааны бүлгээр, жил бүрийн эхний 2 сарын байдлаар  
 IMPORTS, by commodity groups and by the first 2 months of selected years

Барааны бүлэг	Commodity groups	мян.ам.долл <i>thous.USD</i>					
		2013			2014		
		I	II	I-II	I	II	I-II
<b>Дүн</b>	<b>Total</b>	<b>498 143.5</b>	<b>313 104.7</b>	<b>811 248.2</b>	<b>337 080.1</b>	<b>276 802.6</b>	<b>613 882.7</b>
Мал, амьтад, тэдгээрээс гаралтай бүтээгдэхүүн	<i>Live animals, animals origin products</i>	4 366.8	3 490.7	7 857.5	6 488.1	1 939.0	8 427.1
Ургамлын гаралтай бүтээгдэхүүн	<i>Vegetable origin products</i>	5 175.7	3 574.1	8 749.8	6 382.1	4 044.2	10 426.3
Мал, амьтан, болон ургамлын гаралтай өөх, тос	<i>Animal &amp; vegetable fat &amp; oil</i>	3 052.9	2 263.7	5 316.6	3 519.1	1 425.3	4 944.4
Хүнсний бэлэн бүтээгдэхүүн	<i>Food products</i>	28 031.1	21 411.1	49 442.2	34 418.9	16 679.1	51 098.0
Эрдэс бүтээгдэхүүн	<i>Mineral products</i>	204 723.7	95 967.5	300 691.2	75 505.7	79 590.9	155 096.6
Хими, химийн үйлдвэрийн бүтээгдэхүүн	<i>Chemical &amp; chemical industry products</i>	16 821.2	15 126.9	31 948.1	18 079.5	23 132.1	41 211.6
Хуванцар, каучук, түүгээр хийсэн эдлэл	<i>Plastics, rubber, &amp; articles thereof</i>	14 343.2	12 697.6	27 040.8	18 017.3	11 373.1	29 390.4
Түүхий болон боловсруулсан арьс, шир, ангийн үс, эдгээрээр хийсэн эдлэл	<i>Raw &amp; processed hides, skins, fur &amp; articles thereof</i>	506.2	394.1	900.3	411.1	470.2	881.3
Мод, модон эдлэл	<i>Wood &amp; wooden articles</i>	1 601.9	1 233.2	2 835.1	3 246.8	1 687.7	4 934.5
Целлюлоз, цаас картон, тэдгээрээр хийсэн зүйл	<i>Cellulose, paper, cardboard &amp; articles thereof</i>	4 421.7	2 802.5	7 224.2	5 340.7	2 576.5	7 917.2
Нэхмэл, нэхмэл бүтээгдэхүүн	<i>Textiles &amp; textile articles</i>	4 481.3	3 026.9	7 508.2	5 951.6	4 304.4	10 256.0
Гутал, малгай, шүхэр, өд, хиймэл цэцэг	<i>Footwear, headwear, umbrellas, feather &amp; artificial flowers</i>	929.1	897.4	1 826.5	1 398.8	658.3	2 057.1
Чулуу, гөлтгөнө, цемент, шөрмөсөн чулуун зүйлс, шил, шилэн сав	<i>Articles of stone, plaster, cement, asbestos, glass &amp; glassware</i>	8 835.5	5 104.2	13 939.7	7 882.6	4 601.3	12 483.9
Үнэт, хагас үнэт чулуу, металл гоёлын зүйлс	<i>Natural or cultured stones, precious metal, jewellery</i>	274.8	115.3	390.1	175.7	149.9	325.6
Үндсэн төмөрлөг, түүгээр хийсэн бүтээгдэхүүн	<i>Base metals &amp; articles thereof</i>	25 955.0	17 625.6	43 580.6	25 611.6	16 580.0	42 191.6
Машин, механик төхөөрөмж, цахилгаан хэрэгсэл, дуу хураагч, зурагт, тэдгээрийн сэлбэг, эд анги	<i>Machinery, equipment, electric appliances, recorders, TV sets &amp; spare parts</i>	103 983.0	64 911.3	168 894.3	69 515.5	53 809.1	123 324.6
Авто, агаарын замын тээврийн хэрэгсэл, тэдгээрийн эд анги	<i>Auto, air &amp; water transport vehicles &amp; their spare parts</i>	55 435.9	54 324.4	109 760.3	39 442.7	37 927.0	77 369.7
Хараа зүй, гэрэл, кино зураг, хэмжүүр, хяналт, эмнэлэг, мэс заслын багаж, цаг, хөгжмийн зэмсэг	<i>Optical, photographic, cinematographic, measuring control, medical, surgical &amp; musical instruments, watches</i>	6 894.1	3 099.9	9 994.0	7 408.7	9 720.8	17 129.6
Үйлдвэрийн төрөл бүрийн бараа	<i>Various industrial goods</i>	8 308.3	5 014.8	13 323.1	8 265.3	6 106.0	14 371.3
Бусад	<i>Other</i>	2.1	23.5	25.6	18.2	27.8	46.0

10.8 ИМПОРТЫН ЗАРИМ НЭРИЙН БАРАА, орноор, жил бүрийн эхний 2 сарын байдлаар  
IMPORTS BY SOME COMMODITIES, by countries and by the first 2 months of selected yearsмян.ам.долл *thous.USD*

Улс, орон	Countries	Тахиа, шувуудын мах ба дайвар бүтээгдэхүүн		Гурил		Ногоон цай	
		<i>Meat and edible offal of poultry</i>		<i>Flour</i>		<i>Green tea</i>	
		2013 I-II	2014 I-II	2013 I-II	2014 I-II	2013 I-II	2014 I-II
<b>Дүн</b>	<b>Total</b>	<b>1 547.9</b>	<b>551.5</b>	<b>1 560.2</b>	<b>1 054.6</b>	<b>556.7</b>	<b>341.4</b>
АНУ	USA	1 215.0	-	-	0.7	-	-
БНСУ	Republic of Korea	4.3	-	3.7	15.8	-	-
БНХАУ	China	315.4	551.5	-	-	414.0	194.9
Гүрж	Georgia	-	-	-	-	142.7	146.5
Казахстан	Kazakhstan	-	-	865.6	396.4	-	-
ОХУ	Russian Federation	13.1	-	690.7	641.7	-	-
Бусад	Other	-	-	0.1	-	-	-

(Хүснэгт 10.8-ын үргэлжлэл *Table 10.8 continuation*)

Улс, орон	Countries	Цагаан будаа		Элсэн чихэр		Маргарин	
		<i>Rice</i>		<i>Granulated sugar</i>		<i>Margarin</i>	
		2013 I-II	2014 I-II	2013 I-II	2014 I-II	2013 I-II	2014 I-II
<b>Дүн</b>	<b>Total</b>	<b>375.1</b>	<b>673.6</b>	<b>2 214.5</b>	<b>4 134.7</b>	<b>1 085.4</b>	<b>370.5</b>
Австрали	Australia	-	-	-	-	-	-
АНУ	USA	1.0	119.8	0.6	4.1	-	-
БНСУ	Republic of Korea	19.6	8.8	1.9	19.0	4.4	0.1
БНХАУ	China	280.0	273.5	5.3	-	-	27.3
Бразил	Brazil	-	-	832.5	-	-	-
Малайз	Malaysia	-	-	735.8	1 260.2	232.8	90.3
ОХУ	Russian Federation	73.85	270.4	-	-	773.1	252.8
Тайланд	Thailand	-	-	338.6	2 821.3	-	-
ХБНГУ	Germany	0.7	0.2	7.9	2.9	30.2	-
Япон	Japan	-	-	-	-	-	-
Бусад	Other	-	0.9	291.9	27.2	45.0	-

(Хүснэгт 10.8-ын үргэлжлэл *Table 10.8 continuation*)

Улс, орон	Countries	Нийлэг мяндсан давуу		Автобензин		Дизелийн түлш	
		<i>Woven fabrics of synthetic filament yarn</i>		<i>Petrol</i>		<i>Diesel fuel</i>	
		2013 I-II	2014 I-II	2013 I-II	2014 I-II	2013 I-II	2014 I-II
<b>Дүн</b>	<b>Total</b>	<b>94.2</b>	<b>363.4</b>	<b>81 597.2</b>	<b>52 356.9</b>	<b>185 583.0</b>	<b>65 509.2</b>
Беларусь	Belarus	-	-	27 842.4	2 144.7	18 299.0	-
БНСУ	Republic of Korea	-	12.4	4 864.2	958.4	2 407.3	2 252.8
БНХАУ	China	80.1	257.0	-	-	-	-
Литва	Lithuania	-	-	4 165.4	512.1	-	-
ОХУ	Russian Federation	-	0.2	44 725.2	40 867.1	164 876.7	54 493.0
Бусад	Other	14.1	93.8	-	7 874.6	-	8 763.5

(Хүснэгт 10.8-ын үргэлжлэл *Table 10.8 continuation*)

Улс, орон	Countries	Нийтийн тээврийн хэрэгсэл		Суудлын автомашин		Ачааны автомашин	
		<i>Public transport means</i>		<i>Cars</i>		<i>Trucks</i>	
		2013 I-II	2014 I-II	2013 I-II	2014 I-II	2013 I-II	2014 I-II
<b>Дүн</b>	<b>Total</b>	<b>2 920.7</b>	<b>1 573.9</b>	<b>45 652.2</b>	<b>40 749.3</b>	<b>44 361.4</b>	<b>21 493.2</b>
АНУ	USA	-	-	1 190.6	425.1	30 442.8	11 364.6
Беларусь	Belarus	-	-	-	-	-	-
БНСУ	Republic of Korea	1 335.0	858.5	7 562.3	3 095.1	8 138.1	4 649.7
БНХАУ	China	1 222.8	589.7	-	175.7	2 038.7	3 246.8
Ирланд	Ireland	-	-	-	-	-	-
Итали	Italy	-	-	-	-	-	5.2
Их Британи	United Kingdom	-	-	1 506.2	604.8	-	-
ОХУ	Russian Federation	178.2	-	9.8	-	93.9	18.1
Тайланд	Thailand	-	-	444.9	-	50.4	181.4
ХБНГУ	Germany	5.0	-	3 912.2	1 826.5	711.8	73.6
БНЧУ	Czech Republic	-	-	-	-	46.2	-
Швед	Sweden	22.2	-	-	-	60.6	23.5
Энэтхэг	India	-	-	-	14.9	617.3	-
Япон	Japan	62.9	55.3	31 026.3	34 607.2	2 090.5	1 834.7
Бусад	Other	94.6	70.5	-	-	71.1	95.6

10.9 ИМПОРТЫН ГОЛ НЭРИЙН БАРАА, жил бүрийн эхний 2 сарын байдлаар  
IMPORTS BY SOME COMMODITIES, by the first 2 months of selected years

Гол нэр төрлийн бараа	Main commodities	Хэмжих нэгж	Measurement unit	2013 I-II		2014 I-II		мян.ам.долл 2014 I-II 2013 I-II		thous.USD -%
				Тоо хэмжээ Volume	Үнийн дүн Value	Тоо хэмжээ Volume	Үнийн дүн Value	Тоо хэмжээ Volume	Үнийн дүн Value	
Өндөг	Eggs	мян.ш	thous.p	14 201.3	1 470.5	14 274.7	1 528.8	100.5	104.0	
Тахиа, шувуудын мах ба дайвар бүтээгдэхүүн	Meat and edible offal of poultry	т	t	945.4	1 547.9	221.7	551.5	23.4	35.6	
Төмс	Potato	т	t	5.6	0.9	0.7	0.3	12.0	33.3	
Сонгино, саримс	Onion, garlic	т	t	2 360.8	340.0	3 124.5	590.5	132.3	173.7	
Алим, лийр	Apple, pear	т	t	3 086.9	863.8	1 348.3	964.7	43.7	111.7	
Ногоон цай	Green tea	т	t	574.8	556.7	344.7	341.4	60.0	61.3	
Цагаан будаа	Rice	т	t	969.6	375.1	1 221.8	673.6	126.0	179.6	
Улаан буудай	Wheat	мян.т	thous.t	-	-	0.7	189.6	-	-	
Гурил	Flour	мян.т	thous.t	2.9	1 560.2	2.8	1 054.6	95.9	67.6	
Ургамлын тос	Vegetable oil	т	t	604.8	916.3	1 532.9	1 888.0	2.5 *	2.1 *	
Маргарин	Margarin	т	t	784.8	1 085.4	309.5	370.5	39.4	34.1	
Элсэн чихэр	Granulated sugar	т	t	4 974.0	2 214.5	7 395.8	4 134.7	148.7	186.7	
Хатуу чихэр	Candy	т	t	734.1	1 394.7	785.8	1 578.7	107.0	113.2	
Амтлаг гурилан зүйлс	Flavoured flour product	т	t	1 989.7	4 393.9	2 072.9	4 646.8	104.2	105.8	
Лаазалсан жимс, самар	Canned fruits, nuts	т	t	16.9	30.4	18.3	23.7	108.5	78.0	
Согтууруулах биш ундаа	Soft drinks,	мян.л	thous. l	561.8	472.6	1 627.9	1 305.6	2.9 *	2.8 *	
Согтууруулах ундаа	Alcohol drinks	мян.л	thous. l	3 027.3	2 757.7	2 332.8	2 644.3	77.1	95.9	
Үнээс: Шар айраг	Of which: Beer	мян.л	thous. l	2 913.0	1 445.2	2 107.3	1 148.5	72.3	79.5	
Янжуур	Cigarette	сая ш	mln.p	377.6	11 137.9	261.8	7 026.5	69.3	63.1	
Дүнсэн тамхи	Tobacco	т	t	37.8	170.1	75.6	330.5	2.0 *	194.3	
Цемент	Cement	мян.т	thous.t	69.6	4 735.4	34.6	2 208.6	49.7	46.6	
Улаан тоосго	Red brick	сая ш	mln.p	1.0	273.1	-	-	-	-	
Автобензин	Petrol	мян.т	thous.t	65.8	81 597.2	48.1	52 356.9	73.1	64.2	
Дизель түлш	Diesel	мян.т	thous.t	151.8	191 415.4	58.6	65 509.2	38.6	34.2	
Онгоцны түлш	Jet fuel	мян.т	thous.t	6.7	8 657.6	4.0	4 511.7	60.2	52.1	
Түлшний мазут	Mazut	т	t	543.1	404.4	247.6	179.8	45.6	44.5	
Цахилгаан эрчим хүч	Electricity	сая квт.ц	mln.kwt.h	64.5	4 191.4	164.6	15 516.2	2.6 *	3.7 *	
Азотын бордоо	Nitrogen fertilizer	т	t	11 908.4	4 726.9	4 727.2	1 861.1	39.7	39.4	
Саван	Soap	т	t	797.7	1 460.3	972.5	1 702.0	121.9	116.6	
Угаалгын нунтаг	Washing powder	т	t	1 274.2	1 902.7	1 216.6	1 741.4	95.5	91.5	
Тунгаар савлагдсан эм	Packet medicine	т	t	251.9	7 261.8	240.2	8 429.6	95.4	116.1	
Шинэ дугуй	New tyre	мян.ш	thous.p	19.2	12 067.9	14.6	12 363.7	76.1	102.5	
Нийлэг мяндсан даавуу	Synthetic paper fabric	мян.м2	thous.m2	79.8	94.2	201.2	363.4	2.5 *	3.9 *	
Хөвөн цаасан даавуу (200г/м2-аас бага)	Cotton fabrics less than (200g/m2)	мян.м2	thous.m2	161.1	215.8	97.7	47.9	60.6	22.2 *	
Цонхны шил	Window glass	мян.м2	thous.m2	185.1	434.9	188.5	343.6	101.9	79.0	
Хар төмөр бүтэц, эд анги, Өрөөний агаар тохируулах төхөөрөмж	Iron structures, parts of Air conditioning machines, motordriven fan	мян.т	thous.t	4.3	7 038.1	3.7	4 788.9	84.1	68.0	
Хэвлэгч машин механизм тэдгээрийн туслах эд анги	Printing machinery, machines & their auxiliary parts	ш	p	5 510	549.1	1 858	658.1	33.7	119.9	
Хөргөх, хөлдөөх төхөөрөмж	Refrigerator, freezer	ш	p	24 194	1 477.6	14 046	1 379.4	58.1	93.4	
Бульдозер, авто хусуур, индүүдэгч, тэгшлэгч, экскаватор	Bulldozer, grader, leveller road, roll	ш	p	11 967	2 833.8	12 943	2 782.9	108.2	98.2	
Өргөгч, ачигч буулгагч зэргийн эд анги	Parts for lifting, handing, loading machinery	мян.ш	thous.p	64	8 608.9	48	14 056.9	75.0	163.3	
Шороо, чулуу ялгах, холих машин	Machinery for sorting, screening mixing of stones	мян.ш	thous.p	50.1	17 777.1	50.5	11 008.3	100.8	61.9	
Ус халаах зэрэг ахуйн цахилгаан хэрэгсэл	Electric domestic appliances	мян.ш	thous.p	3.7	12 896.6	7.1	9 202.0	188.9	71.4	
Тоос сорогч	Vacuum cleaner	ш	p	37.2	3 048.1	60.5	3 118.7	162.5	102.3	
Мэдээлэл боловсруулах машин түүний бүрдэл хэсэг	Data processing machine	мян.ш	thous.p	2 465	114.8	721	223.4	29.2	194.6	
Цахилгаан шуудан утасны холбооны аппарат	Telephone telegraph communication app.	мян.ш	thous.p	12.1	4 697.8	10.3	5 048.9	84.8	107.5	
Телевизор, видео монитор ба видео проектор	Television, video monitors & video projectors	ш	p	110.0	10 254.1	57.7	9 751.6	52.5	95.1	
Нийтийн тээврийн хэрэгсэл	Public transport means	ш	p	59 252	7 789.1	69 036	7 862.4	116.5	100.9	
Суудлын автомашин	Cars	ш	p	285	2 920.7	130	1 573.9	45.6	53.9	
Ачааны автомашин	Trucks	ш	p	5 226	45 652.2	6 108	40 749.3	116.9	89.3	
Тээврийн хэрэгслэлийн сэлбэг эд анги	Spare parts for vehicles	мян.ш	thous.p	2 148	44 361.4	1 806	21 493.2	84.1	48.5	
				97.8	3 860.1	120.8	2 562.7	123.5	66.4	

Тайлбар: \*-дахин  
Note: \*-times more

10.10 ЭКСПОРТ, орноор, жил бүрийн эхний 2 сарын байдлаар  
EXPORTS, by countries and by the first 2 months of selected yearsмян.ам.долл *thous.USD*

Улс орон	Countries	2013 I-II		2014 I-II	
		Дүн Total	Дүнд эзлэх хувь Percentage share to total	Дүн Total	Дүнд эзлэх хувь Percentage share to total
<b>Дүн</b>	<b>Total</b>	<b>506 054.9</b>	<b>100.0</b>	<b>594 594.4</b>	<b>100.0</b>
БНХАУ	China	453 937.1	89.7	509 794.5	85.7
Их Британи	United Kingdom	2 331.5	0.5	64 150.0	10.8
ОХУ	Russian Federation	7 055.9	1.4	6 544.7	1.1
ХБНГУ	Germany	2 709.0	0.5	3 780.0	0.6
АНУ	USA	84.7	0.0	3 108.7	0.5
Итали	Italy	4 563.5	0.9	2 269.2	0.4
Япон	Japan	627.8	0.1	1 048.2	0.2
Швейцарь	Switzerland	749.1	0.1	551.6	0.1
БНСУ	Republic of Korea	2 609.9	0.5	504.0	0.1
Бусад	Other	31 386.4	6.3	2 843.6	0.5

10.11 ИМПОРТ, орноор, жил бүрийн эхний 2 сарын байдлаар  
IMPORTS, by countries and by the first 2 months of selected yearsмян.ам.долл *thous.USD*

Улс орон	Countries	2013 I-II		2014 I-II	
		Дүн Total	Дүнд эзлэх хувь Percentage share to total	Дүн Total	Дүнд эзлэх хувь Percentage share to total
<b>Дүн</b>	<b>Total</b>	<b>811 248.2</b>	<b>100.0</b>	<b>613 882.7</b>	<b>100.0</b>
ОХУ	Russian Federation	279 919.4	34.5	174 908.8	28.5
БНХАУ	China	132 860.4	16.4	142 547.2	23.2
Япон	Japan	48 101.3	5.9	50 795.1	8.3
БНСУ	Republic of Korea	56 846.3	7.0	40 251.5	6.6
АНУ	USA	72 602.5	8.9	39 968.2	6.5
ХБНГУ	Germany	22 553.1	2.8	22 361.6	3.6
Малайз	Malaysia	9 013.9	1.1	16 424.1	2.7
Франц	France	5 494.4	0.7	15 684.5	2.6
Сингапур	Singapore	7 465.2	0.9	9 807.3	1.6
Турк	Turkey	4 661.0	0.6	7 916.3	1.3
Бусад	Other	171 730.8	21.2	93 218.1	15.1

**XI. ҮНЭ  
PRICE**

11.1. ХЭРЭГЛЭЭНИЙ ҮНИЙН УЛСЫН ИНДЕКС, барааны бүлэг, дэд бүлгээр, 2014 оны 2 дугаар сард  
**NATIONAL CONSUMER PRICE INDEX, by group and subgroup, for February, 2014**

Бүлэг, дэд бүлэг	Group and subgroup	хувь percentage		
		2014 II 2013 II	2014 II 2013 XII	2014 II 2014 I
<b>ЕРӨНХИЙ ИНДЕКС</b>	<b>OVERALL INDEX</b>	<b>112.2</b>	<b>102.7</b>	<b>100.9</b>
<b>ХҮНСНИЙ БАРАА, УНДАА, УС</b>	<b>FOOD AND NON-ALCOHOLIC BEVERAGES</b>	<b>110.2</b>	<b>105.3</b>	<b>101.8</b>
Хүнсний бараа	Foodstuffs	110.0	105.6	101.8
Талх, гурил, будаа	Bread, flour and cereals	116.5	101.7	100.5
Мах, махан бүтээгдэхүүн*	Meat and meat products*	105.0	110.2	103.5
Сүү, сүүн бүтээгдэхүүн, өндөг	Milk, dairy products, and eggs	120.0	105.7	101.6
Төрөл бүрийн өөх, тос	Oils and fats	108.6	100.6	100.0
Жимс, жимсгэнэ	Fruit	114.9	101.6	101.3
Төмс, хүнсний ногоо	Potato and vegetables	104.1	104.8	100.9
Саахар, жимсний чанамал, чихэр, шоколад	Sugar, jam, candy and chocolate	109.7	101.4	100.5
Хүнсний бусад бүтээгдэхүүн	Other food products	110.0	100.1	99.7
Согтууруулах бус ундаа	Non-alcoholic beverages	114.8	100.0	101.6
<b>СОГТУУРУУЛАХ УНДАА, ТАМХИ</b>	<b>ALCOHOLIC BEVERAGES, TOBACCO</b>	<b>114.1</b>	<b>101.2</b>	<b>100.5</b>
Согтууруулах ундаа	Alcoholic beverages	109.1	101.1	100.3
Тамхи	Tobacco	118.5	101.2	100.6
<b>ХУВЦАС, БӨС БАРАА, ГУТАЛ</b>	<b>CLOTHING, FOOTWEAR AND CLOTH</b>	<b>118.6</b>	<b>101.8</b>	<b>100.8</b>
Хувцас, бөс бараа	Clothing, cloth	117.9	101.5	100.9
Хөвөн бөс, бараа	Clothing materials	119.1	103.1	100.8
Бүх төрлийн хувцас	Garments	118.0	101.4	100.9
Жижиг эдлэл, хэрэгсэл	Other articles, clothing accessories	116.6	101.7	99.8
Гутал	Footwear	120.3	102.8	100.7
<b>ОРОН СУУЦ, УС, ЦАХИЛГААН, ТҮЛШ</b>	<b>HOUSING, WATER, ELECTRICITY AND FUELS</b>	<b>110.6</b>	<b>101.0</b>	<b>100.2</b>
Орон сууцны бодит түрээс	Actual rentals for housing	119.9	100.0	100.0
Орон сууцны засвар, үйлчилгээ	Maintenance and repair of the dwelling	114.3	101.2	100.2
Усан хангамж, бусад үйлчилгээ	Water supply and miscellaneous services	110.6	100.5	100.2
Цахилгаан, хийн болон бусад түлш	Electricity, gas and other fuels	106.8	101.3	100.3
<b>ГЭР АХУЙН ТАВИЛГА, ГЭР АХУЙН БАРАА</b>	<b>FURNISHINGS, HOUSEHOLD EQUIPMENT</b>	<b>118.1</b>	<b>101.7</b>	<b>100.5</b>
Тавилга, хэрэгсэл, хивс, дэвсгэр	Furniture, carpets and other floor coverings	118.8	101.7	100.4
Оёмол, нэхмэл эдлэл	Household textiles	118.3	101.9	101.0
Цахилгаан бараа	Household appliances	119.7	102.1	100.9
Шилэн эдлэл, сав суулга	Glassware, tableware and household utensils	115.7	102.2	100.4
Багаж хэрэгсэл	Tools and equipment	114.7	101.3	100.3
Цэвэрлэгээний болон бусад жижиг бараа	Household maintenance	117.3	101.3	100.4
<b>ЭМ, ТАРИА, ЭМНЭЛГИЙН ҮЙЛЧИЛГЭЭ</b>	<b>HEALTH</b>	<b>113.3</b>	<b>101.0</b>	<b>100.3</b>
Эм, тариа, эмнэлгийн хэрэгсэл	Medical products, appliances and equipment	108.3	101.2	100.5
Амбулаторийн үйлчилгээ	Out-patient services	123.3	100.2	100.1
Эмнэлэгт хэвтэж эмчлүүлэх үйлчилгээ	Hospital services	118.6	101.2	100.1
<b>ТЭЭВЭР</b>	<b>TRANSPORT</b>	<b>104.1</b>	<b>103.1</b>	<b>100.6</b>
Тээврийн хэрэгслийн худалдан авалт	Purchase of vehicles	100.1	100.2	100.0
Хувийн тээврийн хэрэгслийн засвар, үйлчилгээ	Operation of personal transport equipment	102.2	101.8	100.7
Тээврийн үйлчилгээ	Transport services	112.0	108.4	100.9
<b>ХОЛБООНЫ ХЭРЭГСЭЛ, ШУУДАНГИЙН ҮЙЛЧИЛГЭЭ</b>	<b>COMMUNICATION</b>	<b>99.8</b>	<b>100.0</b>	<b>100.0</b>
<b>АМРАЛТ, ЧӨЛӨӨТ ЦАГ, СОЁЛЫН БАРАА, ҮЙЛЧИЛГЭЭ</b>	<b>RECREATION AND CULTURE</b>	<b>100.9</b>	<b>100.7</b>	<b>100.4</b>
Дуу, дүрс, гэрэл зураг, бусад тоног төхөөрөмж	Audio, visual, photographic and information processing equipment	93.1	100.1	100.0
Чөлөөт цаг, соёлын үйлчилгээ	Recreational and cultural services	110.3	103.0	101.9
Ном, сонин бичгийн хэрэгсэл	Newspapers, books and stationery	104.9	100.4	100.1
<b>БОЛОВСРОЛЫН ҮЙЛЧИЛГЭЭ</b>	<b>EDUCATION</b>	<b>127.2</b>	<b>100.0</b>	<b>100.0</b>
<b>ЗОЧИД БУУДАЛ, НИЙТИЙН ХООЛ, ДОТУУР БАЙР</b>	<b>RESTAURANTS AND HOTELS</b>	<b>114.5</b>	<b>100.8</b>	<b>100.6</b>
Нийтийн хоолны үйлчилгээ	Catering service	112.6	100.6	100.5
Зочид буудал, дотуур байрны үйлчилгээ	Hotels, accommodation service	124.4	102.1	101.1
<b>БУСАД БАРАА, ҮЙЛЧИЛГЭЭ</b>	<b>MISCELLANEOUS GOODS AND SERVICES</b>	<b>119.3</b>	<b>102.3</b>	<b>101.0</b>
Хувь хүнд хандсан үйлчилгээ	Personal care	121.4	102.7	101.1
Хувь хүний эд зүйл, хэрэглэл	Personal effects	110.7	100.3	100.2
Санхүүгийн үйлчилгээ	Financial services	100.0	100.0	100.0

Тайлбар: \* Улаанбаатар хотод борлуулагдаж буй махны дундаж үнийг хүнсний захуудын махны борлуулалтын хэмжээгээр жигнэж тооцсон.

Note: \* Average price of meat in Ulaanbaatar is estimated by weighting the total amount of sales in food markets.

11.2. ХЭРЭГЛЭЭНИЙ ҮНИЙН БҮСИЙН ИНДЕКС, бүлэг, сараар  
REGIONAL CONSUMER PRICE INDEX, by group and months

Хугацаа Periods	Ерөнхий индекс Overall index	Хүнсний бараа, ундаа, ус Food and non-alcoholic beverages	Согтууруулах ундаа, тамхи Alcoholic beverages, tobacco	Хувцас, бөс бараа, гутал Clothing, footwear and cloth	Орон сууц, ус, цахилгаан, түлш Housing, water, electricity and fuels	Гэр ахуйн тавилга, бараа Furnishings, household equipment	Эм, тариа, эмнэлгийн үйлчилгээ Health	Тээвэр Transport	Холбооны хэрэгсэл, шуудангийн үйлчилгээ Communi- cation	Амралт, чөлөөт цаг, соёлын бараа, үйлчилгээ Recreation and culture	Боловсролын үйлчилгээ Education	Зочид буудал, зоогийн газар, дотуур байр Restaurants and hotels	Хувь, percentage Бусад бараа, үйлчилгээ Miscellaneous goods & services
<b>Western region</b>													
<b>Баруун бүс</b>													
2014	I	101.8	103.6	101.0	100.8	100.9	101.1	101.6	102.0	101.3	100.0	100.0	100.6
2014	II	100.9	101.3	100.9	101.4	99.4	101.1	99.7	100.7	100.8	100.0	101.2	101.7
Өмнөх сарынхтай харьцуулснаар													
2014	I	101.8	103.6	101.0	100.8	100.9	101.1	101.6	102.0	101.3	100.0	100.0	100.6
2014	II	102.7	105.0	101.8	102.3	100.2	102.2	101.3	102.8	102.1	100.0	101.2	102.3
Өмнөх оны эцсийнхтэй харьцуулснаар													
2014	I	111.9	110.2	121.6	118.1	110.1	115.9	102.5	104.8	112.7	117.8	116.5	109.7
2014	II	111.9	109.7	121.1	119.8	107.7	115.8	102.2	105.2	113.5	117.8	115.8	111.6
<b>Khangai region</b>													
<b>Хангайн бүс</b>													
2014	I	101.6	102.5	101.4	101.1	103.5	101.0	101.5	100.8	100.3	100.0	100.2	102.6
2014	II	100.8	100.7	100.6	101.2	101.0	100.4	101.3	100.1	100.6	100.0	100.0	103.0
Өмнөх сарынхтай харьцуулснаар													
2014	I	101.6	102.5	101.4	101.1	103.5	101.0	101.5	100.8	100.3	100.0	100.2	102.6
2014	II	102.5	103.2	102.0	102.4	104.6	101.3	102.9	100.9	100.9	100.0	100.2	105.7
Өмнөх оны эцсийнхтэй харьцуулснаар													
2014	I	113.8	112.4	120.5	123.6	108.1	122.7	105.8	101.6	102.8	123.3	115.7	119.2
2014	II	113.2	110.3	118.9	123.2	108.5	121.6	107.2	100.5	104.2	123.3	115.7	121.4
<b>Central region</b>													
<b>Төвийн бүс</b>													
2014	I	101.7	103.3	101.3	101.3	101.0	102.3	100.7	100.9	100.2	100.0	100.6	100.5
2014	II	100.7	101.0	100.0	100.6	101.0	100.6	100.4	100.4	101.1	100.0	100.7	101.3
Өмнөх сарынхтай харьцуулснаар													
2014	I	101.7	103.3	101.3	101.3	101.0	102.3	100.7	100.9	100.2	100.0	100.6	100.5
2014	II	102.5	104.4	101.3	101.9	102.1	102.9	101.1	101.3	101.4	100.0	101.3	101.8
Өмнөх оны эцсийнхтэй харьцуулснаар													
2014	I	112.3	111.2	112.7	120.0	108.7	113.9	108.3	106.0	100.3	129.2	115.9	114.4
2014	II	112.6	110.9	112.4	120.8	109.9	114.0	107.5	106.3	101.4	129.2	115.3	116.0
Өмнөх оны мөн үеийнхтэй харьцуулснаар													
2014	I	102.0	103.0	101.4	101.8	102.6	101.3	102.6	100.9	102.0	100.0	101.3	100.5
2014	II	100.6	100.9	100.8	100.8	99.9	99.5	100.6	100.1	100.8	100.0	102.7	101.6
Өмнөх сарынхтай харьцуулснаар													
2014	I	102.0	103.0	101.4	101.8	102.6	101.3	102.6	100.9	102.0	100.0	101.3	100.5
2014	II	102.6	103.9	102.2	102.7	102.5	100.8	103.2	101.0	102.7	100.0	104.0	102.1
Өмнөх оны эцсийнхтэй харьцуулснаар													
2014	I	110.6	109.1	113.1	119.4	107.2	114.6	107.1	99.0	104.3	128.5	114.6	109.9
2014	II	110.9	109.1	113.7	119.3	107.3	113.3	107.7	100.8	105.0	128.5	117.7	111.2
Өмнөх оны мөн үеийнхтэй харьцуулснаар													
2014	I	110.6	109.1	113.1	119.4	107.2	114.6	107.1	99.0	104.3	128.5	114.6	109.9
2014	II	110.9	109.1	113.7	119.3	107.3	113.3	107.7	100.8	105.0	128.5	117.7	111.2



11.3. ХЭРЭГЛЭЭНИЙ ҮНИЙН УЛСЫН ИНДЕКС, өмнөх сарынхтай харьцуулснаар, бүлэг, аймаг, нийслэлээр, 2014 оны 2 дугаар сард  
 NATIONAL CONSUMER PRICE INDEX, compared with previous month, by group, by aimag and the Capital, for February 2014

Аймаг, нийслэл	Ерөнхий индекс	Хүнсний бараа, ундаа, ус	Согтууруулах ундаа, тамхи	Хувцас, бөс бараа, гутаг	Орон сууц, ус, цахилгаан, түлш	Гэр ахуйн тавилга, бараа	Эм, тариа, эмнэлгийн үйлчилгээ	Тээвэр	Холбооны хэрэгсэл, шуудангийн үйлчилгээ	Амралт, чөлөөт цаг, соёлын бараа, үйлчилгээ	Боловсролын үйлчилгээ	Зочид буудал, зоогийн газар, дотуур байр	хувь, percentage
<b>Улсын дүн</b>	<b>100.9</b>	<b>101.8</b>	<b>100.5</b>	<b>100.8</b>	<b>100.2</b>	<b>100.5</b>	<b>100.3</b>	<b>100.6</b>	<b>100.0</b>	<b>100.4</b>	<b>100.0</b>	<b>100.6</b>	<b>101.0</b>
<b>National</b>													
<b>Баруун бүс</b>													
БӨ/ВО	101.0	101.4	103.4	101.8	99.0	102.3	101.7	100.0	100.0	99.8	100.0	100.0	99.2
ГО/ГО	101.5	103.1	100.9	100.4	100.0	102.1	100.0	100.0	100.0	100.1	100.0	100.0	101.0
ЗА/ЗА	100.8	102.2	100.5	100.8	98.2	100.2	100.1	99.8	99.9	100.8	100.0	100.1	100.2
УВ/УВ	100.0	99.9	100.0	100.1	99.4	100.3	98.0	100.9	100.0	101.5	100.0	100.0	99.9
ХО/ХНО	101.9	101.2	100.2	104.5	100.5	101.6	100.1	101.8	100.0	100.2	100.0	105.9	106.8
<b>Хангайн бүс</b>													
АР/АР	101.2	102.8	101.1	100.0	100.0	100.0	106.2	100.0	100.0	100.0	100.0	100.0	100.0
БХ/ВКН	100.1	100.4	100.7	100.0	100.0	100.0	100.0	100.0	100.0	100.0	100.0	100.0	100.0
БУ/БУ	100.1	99.4	100.0	100.2	100.0	100.0	100.0	100.2	100.0	100.0	100.0	100.0	102.0
ОР/ОР	101.4	100.9	100.8	102.4	100.0	101.0	103.7	100.2	99.8	101.5	100.0	100.0	108.8
ӨВ/ӨВ	101.1	101.6	98.4	102.2	99.5	100.0	102.7	100.0	100.0	100.1	100.0	100.0	101.8
ХӨ/КНС	100.8	98.9	101.6	102.0	104.4	100.9	99.8	100.1	100.0	100.0	100.0	100.0	98.6
<b>Төвийн бүс</b>													
ГС/ГС	100.6	101.6	100.9	100.1	100.3	101.4	100.0	100.4	100.0	99.2	100.0	100.0	100.8
ДА/ДА	100.4	100.2	100.0	100.9	100.1	102.1	100.0	100.0	100.0	100.0	100.0	100.0	99.9
ДО/ДО	101.7	102.1	100.0	102.3	100.2	100.7	100.0	100.0	100.0	100.0	100.0	108.3	106.9
ДУ/ДУ	100.4	100.2	100.0	101.2	100.0	100.3	99.7	100.0	100.0	100.0	100.0	100.0	100.3
ӨМ/ӨМ	100.6	101.2	100.0	99.4	104.7	100.2	100.2	99.9	100.0	100.0	100.0	100.0	100.6
СЭ/СЭ	101.0	102.1	100.0	101.0	101.2	100.5	100.0	100.0	100.0	100.0	100.0	100.0	100.0
ТӨ/ТО	100.3	99.7	100.0	99.7	100.4	100.0	101.6	101.6	100.0	105.0	100.0	100.0	100.9
<b>Зүүн бүс</b>													
ДД/ДД	101.0	102.2	100.0	101.1	99.6	100.1	100.1	100.3	100.0	100.0	100.0	100.0	101.1
СҮ/СҮ	100.7	101.7	100.0	100.0	100.0	99.7	101.4	100.0	100.1	100.0	100.0	105.0	104.1
ХЭ/ХН	100.1	98.8	102.7	101.3	100.0	98.4	100.0	100.0	100.0	101.8	100.0	111.7	100.7
<b>Улаанбаатар</b>													
УБ/УБ	101.0	102.6	100.5	100.6	100.0	100.6	100.0	100.7	100.0	100.0	100.0	100.6	100.0

11.4. ХЭРЭГЛЭЭНИЙ ҮНИЙН УЛСЫН ИНДЕКС, өмнөх оны эцсийнхтэй харьцуулснаар, бүлэг, аймаг, нийслэлээр, 2014 оны 2 дугаар сард  
 NATIONAL CONSUMER PRICE INDEX, compared with the end of previous year, by group, by aimag and the Capital, for February 2014

Аймаг, нийслэл	Ерөнхий индекс	Хүнсний бараа, ундаа, ус	Согтууруулах ундаа, тамхи	Хувцас, бас бараа, гутаг	Орон сууц, ус, цахилгаан, тулш	Гэр ахуйн тавилга, бараа	Эм, тариа, эмнэлгийн үйлчилгээ	Тээвэр	Холбооны хэрэгсэл, шуудангийн үйлчилгээ	Амралт, чөлөөт цаг, соёлын бараа,	Боловсролын үйлчилгээ	Зочид буудал, зоогийн газар, дотуур байр	хувь percentage
<b>Улсын дүн</b> <b>National</b>	<b>102.7</b>	<b>105.3</b>	<b>101.2</b>	<b>101.8</b>	<b>101.0</b>	<b>101.7</b>	<b>101.0</b>	<b>103.1</b>	<b>100.0</b>	<b>100.7</b>	<b>100.0</b>	<b>100.8</b>	<b>102.3</b>
<b>Баруун бүс</b>													
БӨ/ВО	102.6	102.9	106.4	103.8	99.0	105.7	100.8	103.0	100.0	99.8	100.0	100.0	99.1
ГО/ГО	103.3	105.9	101.3	100.2	105.2	106.5	100.0	100.7	100.0	99.5	100.0	100.0	103.8
ЗА/ЗА	102.0	103.4	100.4	102.5	101.8	100.5	100.8	101.0	99.9	100.8	100.0	100.1	100.5
УВ/УВ	101.7	103.4	100.2	100.4	99.0	101.0	102.9	103.7	100.2	106.4	100.0	100.0	101.3
ХО/КНО	104.6	108.1	101.7	104.3	100.5	101.6	100.1	102.5	100.0	100.0	100.0	105.9	106.0
<b>Хангайн бүс</b>													
АР/АР	104.8	108.0	103.1	104.4	106.0	100.5	106.2	101.2	100.0	101.1	100.0	102.7	104.8
БХ/БКН	101.8	103.9	102.8	100.3	104.4	101.7	103.2	101.0	100.0	100.0	100.0	100.0	100.0
БҮ/ВУ	101.0	100.4	100.0	101.6	100.1	100.0	102.7	100.7	100.0	100.0	100.0	100.0	104.1
ОР/ОР	102.8	103.1	101.9	104.1	100.1	101.2	103.7	100.8	99.8	102.1	100.0	100.4	112.4
ӨВ/ӨВ	102.5	104.4	98.4	102.7	102.5	100.8	108.6	100.7	100.0	100.5	100.0	100.0	104.0
ХӨ/КНС	102.4	99.7	104.1	102.0	113.5	102.9	99.8	101.0	100.0	100.0	100.0	100.0	101.4
<b>Төвийн бүс</b>													
ГС/ГС	101.8	104.8	102.7	100.4	100.5	101.4	100.0	101.4	100.0	98.8	100.0	100.0	100.8
ДА/ДА	102.4	105.5	101.3	101.4	100.1	102.8	100.0	100.8	100.9	100.0	100.0	100.0	99.9
ДО/ДО	103.5	104.9	102.0	104.5	100.3	104.0	100.1	100.2	100.0	100.0	100.0	108.3	107.9
ДҮ/ДУ	102.5	104.3	100.2	102.5	100.0	103.5	100.8	101.4	99.9	100.6	100.0	103.1	100.9
ӨМ/ӨМ	101.8	104.4	100.0	100.1	104.7	101.8	105.5	101.4	98.6	99.8	100.0	100.2	100.7
СЭ/СЭ	102.3	103.4	100.4	104.3	101.2	100.7	100.0	101.6	100.0	101.9	100.0	102.9	100.8
ТӨ/ТӨ	102.3	103.0	102.4	100.3	106.0	103.9	101.6	101.9	100.0	105.0	100.0	100.0	101.8
<b>Зүүн бүс</b>													
ДД/ДД	102.1	103.6	100.0	102.2	101.0	100.9	100.2	100.7	100.0	101.5	100.0	100.1	102.1
СҮ/СҮ	102.7	105.4	100.0	101.7	101.1	99.7	108.5	100.8	100.2	105.8	100.0	109.4	103.9
ХЭ/КНЕ	103.3	103.5	107.9	104.1	104.2	101.8	100.0	101.6	100.0	102.1	100.0	116.3	100.7
<b>Улаанбаатар</b>													
УБ/УБ	102.8	106.4	100.8	101.2	100.0	100.9	100.0	104.5	100.0	100.1	100.0	100.6	101.4

11.5. ХЭРЭГЛЭЭНИЙ ҮНИЙН УЛСЫН ИНДЕКС, өмнөх оны мөн үеийнхтэй харьцуулснаар, бүлэг, аймаг, нийслэлээр, 2014 оны 2 дугаар сард  
 NATIONAL CONSUMER PRICE INDEX, compared the same period of previous year, by group, by aimag and the Capital, for February 2014

Аймаг, нийслэл	Ерөнхий индекс	хувь percentage											
		Хүнсний бараа, ундаа, ус	Согтууруулах ундаа, тамхи	Хувцас, бес бараа, гутаал	Орон сууц, ус, цахилгаан, түлш	Гэр ахуйн тавилга, бараа	Эм, тариа, эмнэлгийн үйлчилгээ	Тээвэр	Холбооны хэрэгсэл, шуудангийн үйлчилгээ	Амралт, чөлөөт цаг, соёлын бараа,	Боловсролын үйлчилгээ	Зочид буудал, зоогийн газар, дотуур байр	бусад бараа, үйлчилгээ
Aimag and the Capital	Overall index	Food and non-alcoholic beverages	Alcoholic beverages, tobacco	Clothing, footwear and cloth	Housing, water, electricity and fuels	Furnishings, household equipment	Health	Transport	Communi- cation	Recreation and culture	Education	Restaurants and hotels	Miscellaneous goods & services
<b>Улсын дүн</b> <b>National</b>	<b>112.2</b>	<b>110.2</b>	<b>114.1</b>	<b>118.6</b>	<b>110.6</b>	<b>118.1</b>	<b>113.3</b>	<b>104.1</b>	<b>99.8</b>	<b>100.9</b>	<b>127.2</b>	<b>114.5</b>	<b>119.3</b>
			<b>Баруун бүс</b>						<b>Western region</b>				
БӨ/ВО	115.9	112.2	114.4	141.8	110.8	124.8	101.8	106.9	100.4	103.0	100.0	119.7	114.9
ГО/ГО	109.9	113.4	127.4	107.7	100.9	105.9	100.0	101.0	100.0	98.8	120.6	101.5	101.5
ЗА/ЗА	114.7	109.1	131.3	117.1	124.9	117.2	100.7	101.5	99.9	134.1	120.2	144.3	107.7
УВ/УВ	108.6	105.5	112.6	114.8	105.0	113.5	105.3	103.9	99.2	104.5	133.3	104.1	113.0
ХО/КНО	111.6	111.3	122.2	121.5	99.5	115.9	99.1	109.0	100.0	104.0	100.0	116.9	115.5
			<b>Хангайн бүс</b>						<b>Khangai region</b>				
АР/АР	112.0	110.3	109.8	121.2	107.8	106.7	105.9	99.7	99.4	108.2	121.2	112.4	119.7
БХ/ВКН	113.4	113.7	147.1	122.1	103.4	138.3	109.0	95.7	100.0	84.9	113.6	119.1	102.7
БҮ/БУ	118.1	109.8	117.7	138.7	100.8	128.1	110.8	102.1	99.8	107.4	133.2	157.6	130.8
ОП/ОР	113.1	108.1	116.2	121.3	116.4	127.4	107.4	101.5	99.8	115.3	119.2	109.2	131.1
ӨВ/ӨВ	116.8	115.9	109.9	131.8	104.4	115.4	101.8	106.9	99.7	97.9	132.6	100.6	112.3
ХӨ/КНС	108.0	107.2	115.9	112.0	107.4	105.4	105.3	97.3	100.0	99.3	122.9	112.1	119.8
			<b>Төвийн бүс</b>						<b>Central region</b>				
ГС/ГС	116.4	115.4	116.3	123.2	133.4	111.0	101.8	100.8	97.3	105.0	133.2	108.5	107.4
ДА/ДА	109.6	109.7	104.2	114.0	107.6	111.0	101.6	104.4	101.7	100.0	125.0	102.9	122.5
ДО/ДО	119.7	112.3	107.7	150.6	115.4	117.5	95.7	115.2	100.0	100.0	117.5	119.2	124.0
ДҮ/ДУ	112.8	111.3	123.8	122.0	106.3	117.8	99.2	101.4	98.8	120.5	113.9	121.9	114.5
ӨМ/ӨМ	114.2	113.7	118.2	119.9	112.2	113.2	106.8	105.5	99.5	103.9	133.2	131.4	111.8
СЭ/СЭ	107.8	109.3	109.2	112.6	105.0	103.6	100.1	101.2	99.8	101.9	133.2	107.4	102.4
ТӨ/ТО	112.9	111.2	118.0	112.3	112.3	118.6	127.1	106.4	100.0	97.2	133.2	125.2	119.6
			<b>Зүүн бүс</b>						<b>Eastern region</b>				
ДД/ДД	108.6	105.4	112.6	122.9	107.0	109.7	96.1	97.7	97.4	100.0	121.3	110.9	106.1
СҮ/СҮ	111.5	114.3	114.4	112.6	105.4	113.9	115.9	101.5	98.3	107.0	130.0	128.0	124.3
ХЭ/КНЕ	113.4	111.7	114.6	120.8	108.4	119.6	110.7	103.8	101.3	108.5	133.2	139.9	111.2
			<b>Улаанбаатар</b>						<b>Ulaanbaatar</b>				
УБ/УБ	112.0	110.1	112.5	114.7	111.9	121.7	121.6	104.6	99.8	98.0	128.4	113.8	122.7

11.6 УЛААНБААТАР ХОТЫН ХЭРЭГЛЭЭНИЙ ҮНИЙН ИНДЕКС, барааны бүлэг, дэд бүлгээр, 2014 оны 2 дугаар сард  
CONSUMER PRICE INDEX IN ULAANBAATAR, by group and subgroup, for February, 2014

Бүлэг, дэд бүлэг	Group and subgroup	хувь percentage		
		2014 II 2013 II	2014 II 2013 XII	2014 II 2014 I
<b>ЕРӨНХИЙ ИНДЕКС</b>	<b>OVERALL INDEX</b>	<b>112.0</b>	<b>102.8</b>	<b>101.0</b>
<b>ХҮНСНИЙ БАРАА, УНДАА, УС</b>	<b>FOOD AND NON-ALCOHOLIC BEVERAGES</b>	<b>110.1</b>	<b>106.4</b>	<b>102.6</b>
Хүнсний бараа	Foodstuffs	109.9	106.8	102.6
Талх, гурил, будаа	Bread, flour and cereals	116.8	100.6	100.4
Мах, махан бүтээгдэхүүн*	Meat and meat products*	105.3	113.8	104.9
Загас, далайн бүтээгдэхүүн	Fish And Seafood	124.3	100.7	100.7
Сүү, сүүн бүтээгдэхүүн, өндөг	Milk, dairy products, and eggs	128.9	104.3	102.2
Төрөл бүрийн өөх, тос	Oils and fats	108.5	100.9	100.7
Жимс, жимсгэнэ	Fruit	107.8	103.0	102.0
Төмс, хүнсний ногоо	Potato and vegetables	99.8	101.5	100.1
Саахар, жимсний чанамал, чихэр, шоколад	Sugar, jam, candy and chocolate	103.7	100.4	100.1
Хүнсний бусад бүтээгдэхүүн	Other food products	113.8	98.5	98.4
Согтууруулах бус ундаа	Non-alcoholic beverages	115.8	97.8	102.0
<b>СОГТУУРУУЛАХ УНДАА, ТАМХИ</b>	<b>ALCOHOLIC BEVERAGES, TOBACCO</b>	<b>112.5</b>	<b>100.8</b>	<b>100.5</b>
Согтууруулах ундаа	Alcoholic beverages	108.7	100.7	100.1
Тамхи	Tobacco	116.0	100.8	100.8
<b>ХУВЦАС, БЭС БАРАА, ГУТАЛ</b>	<b>CLOTHING, FOOTWEAR AND CLOTH</b>	<b>114.7</b>	<b>101.2</b>	<b>100.6</b>
Хувцас, бэс бараа	Clothing, cloth	113.8	100.2	100.5
Гутал	Footwear	117.2	104.3	100.9
<b>ОРОН СУУЦ, УС, ЦАХИЛГААН, ТҮЛШ</b>	<b>HOUSING, WATER, ELECTRICITY AND FUELS</b>	<b>111.9</b>	<b>100.0</b>	<b>100.0</b>
Орон сууцны бодит түрээс	Actual rentals for housing	121.3	100.0	100.0
Орон сууцны засварын үйлчилгээ	Maintenance and repair of the dwelling	112.5	100.0	100.0
Усан хангамж, бусад үйлчилгээ	Water supply and miscellaneous services	109.7	100.0	100.0
Цахилгаан, хийн болон бусад түлш	Electricity, gas and other fuels	109.3	100.0	100.0
<b>ГЭР АХУЙН ТАВИЛГА, ГЭР АХУЙН БАРАА</b>	<b>FURNISHINGS, HOUSEHOLD EQUIPMENT</b>	<b>121.7</b>	<b>100.9</b>	<b>100.6</b>
Тавилга, хэрэгсэл, хивс, дэвсгэр	Furniture, carpets and other floor coverings	120.4	99.0	100.0
Оёмол, нэхмэл эдлэл	Household textiles	117.4	101.0	100.0
Цахилгаан бараа	Household appliances	136.8	103.7	102.3
Шилэн эдлэл, сав суулга	Glassware, tableware and household utensils	111.6	100.2	100.0
Багаж хэрэгсэл	Tools and equipment	126.0	100.9	100.0
Цэвэрлэгээний болон бусад жижиг бараа	Household maintenance	115.8	100.6	100.4
<b>ЭМ, ТАРИА, ЭМНЭЛГИЙН ҮЙЛЧИЛГЭЭ</b>	<b>HEALTH</b>	<b>121.6</b>	<b>100.0</b>	<b>100.0</b>
Эм, тариа, эмнэлгийн хэрэгсэл	Medical products, appliances and equipment	113.6	100.0	100.0
Амбулаторийн үйлчилгээ	Out-patient services	119.1	100.0	100.0
Эмнэлэгт хэвтэж эмчлүүлэх үйлчилгээ	Hospital services	141.6	100.0	100.0
<b>ТЭЭВЭР</b>	<b>TRANSPORT</b>	<b>104.6</b>	<b>104.5</b>	<b>100.7</b>
Тээврийн хэрэгслийн худалдан авалт	Purchase of vehicles	94.6	100.0	100.0
Хувийн тээврийн хэрэгслийн засвар, үйлчилгээ	Operation of personal transport equipment	101.3	101.2	100.9
Тээврийн үйлчилгээ	Transport services	118.1	112.5	101.2
<b>ХОЛБООНЫ ХЭРЭГСЭЛ, ШУУДАНГИЙН ҮЙЛЧИЛГЭЭ</b>	<b>COMMUNICATION</b>	<b>99.8</b>	<b>100.0</b>	<b>100.0</b>
<b>АМРАЛТ, ЧӨЛӨӨТ ЦАГ, СОЁЛЫН БАРАА, ҮЙЛЧИЛГЭЭ</b>	<b>RECREATION AND CULTURE</b>	<b>98.0</b>	<b>100.1</b>	<b>100.0</b>
Дуу, дүрс, гэрэл зураг, бусад тоног төхөөрөмж	Audio, visual, photographic and information processing equipment	87.2	100.0	100.0
Чөлөөт цагт зориулсан хэрэгсэл	Major durables for recreation and culture	103.5	100.0	100.0
Чөлөөт цаг, соёлын үйлчилгээ	Recreational and cultural services	106.6	100.0	100.0
Ном, сонин бичгийн хэрэгсэл	Newspapers, books and stationery	103.2	100.1	100.0
Амралт, аялал, жуулчлал	Package Holidays	97.3	100.0	100.0
<b>БОЛОВСРОЛЫН ҮЙЛЧИЛГЭЭ</b>	<b>EDUCATION</b>	<b>128.4</b>	<b>100.0</b>	<b>100.0</b>
<b>ЗОЧИД БУУДАЛ, НИЙТИЙН ХООЛ, ДОТУУР БАЙР</b>	<b>RESTAURANTS AND HOTELS</b>	<b>113.8</b>	<b>100.6</b>	<b>100.6</b>
Нийтийн хоолны үйлчилгээ	Catering service	113.7	100.6	100.6
Зочид буудал, дотуур байрны үйлчилгээ	Hotels, accommodation service	122.5	101.6	100.0
<b>БУСАД БАРАА, ҮЙЛЧИЛГЭЭ</b>	<b>MISCELLANEOUS GOODS AND SERVICES</b>	<b>122.7</b>	<b>101.4</b>	<b>100.0</b>
Хувь хүнд хандсан үйлчилгээ	Personal care	123.6	101.6	100.0
Хувь хүний эд зүйл, хэрэглэл	Personal effects	112.8	100.3	100.0
Санхүүгийн үйлчилгээ	Financial services	100.0	100.0	100.0
Бусад үйлчилгээ	Other services	200.0	100.0	100.0

Тайлбар: \* Улаанбаатар хотод борлуулагдаж буй махны дундаж үнийг хүнсний захуудын махны борлуулалтын хэмжээгээр жигнэж тооцсон.

Note: \* Average price of meat in Ulaanbaatar is estimated by weighting the total amount of sales in food markets.

11.7. УЛААНБААТАР ХОТЫН ХЭРЭГЛЭЭНИЙ ҮНИЙН ИНДЕКС, 2014 оны 2 дугаар сард  
 CONSUMER PRICE INDEX IN ULAANBAATAR, for February, 2014

Бараа, үйлчилгээний нэр төрөл, хэмжих нэгж	Commodities and services, unit of measure	хувь percentage		
		2014 II 2013 II	2014 II 2013 XII	2014 II 2014 I
Гурил, дээдийн дээд, савласан, кг	Flour, premium grade, prepacked, kg	122.4	108.6	105.1
Гурил, дээд зэрэг, савласан, кг	Flour, highest grade, prepacked, kg	124.9	102.2	99.6
Гурил, 1-р зэрэг, задгай, кг	Flour, grade 1, loose, kg	106.9	101.3	100.0
Гурил, 2-р зэрэг, савласан, кг	Flour, grade 2, prepacked, kg	100.8	100.8	100.8
Гоймон, гадаад, 500 гр	Dried noodles, imported, 500 g	107.2	96.3	96.3
Гоймон, дотоод, 300 гр	Dried noodles, domestic, 300 g	109.0	99.4	99.4
Бэлэн гоймон, ууттай, 120 гр	Instant noodles, 120 g	115.3	99.1	99.1
Талх, "Атар", ш	Bread "Atar", piece	118.3	100.0	100.0
Талх, Зууван чех, ш	Bread "Oval Chekh", piece	99.5	98.9	98.9
Гурилан боов, Зүсмэл, 900 гр	Bakery, "Zusmel", 900 g	109.3	100.0	100.0
Гурилан боов, Сtimo, 450 гр	Bakery, "Stimo", 450 g	116.8	100.0	100.0
Жигнэмэг, 100 гр	Biscuits, 100 g	121.4	103.0	103.0
Жигнэмэг, "Контик", ш	Cookies, "Kontik", piece	121.2	100.0	100.0
Цагаан будаа, кг	Rice, kg	135.7	103.1	103.1
Шар будаа, кг	Millet, kg	96.0	100.6	100.0
Хүүхдийн будаа, кг, савласан	Semolina, kg, prepacked	124.1	98.6	98.6
Бялуу, диаметр нь 23 см	Cake, whole, 23 cm	150.7	100.0	100.0
Хонины мах, ястай, кг*	Mutton, kg*	104.3	118.4	108.0
Үхрийн мах, ястай, кг*	Beef, kg*	104.0	114.7	104.6
Үхрийн мах, кг, гуяны цул*	Beef, without bones, kg*	109.3	111.1	100.1
Адууны мах, ястай, кг*	Horse meat, kg*	105.3	114.6	101.1
Ямааны мах, ястай, кг*	Goat meat, kg*	97.1	112.9	102.2
Гахайн мах, утсан, кг	Bacon, pork, kg	105.7	102.9	100.6
Тахианы мах, гуя, кг	Chicken leg, kg	83.3	99.2	99.2
Хонины цувдай, цусгүй	Animal interior	112.3	106.7	94.1
Хиам, хагас утлагатай, кг	Sausages, kg	114.0	100.0	100.9
Хаан бууз, савласан, 900 гр	Frozen dumpling, prepacked, 900 g	110.5	100.8	98.5
Элэгний нухаш, боодол	Liver paste, prepacked	106.1	101.8	101.7
Лаазалсан загас, "Шпроты", 175 гр	Canned "Sprats", 175 g	123.8	100.0	100.0
Лаазалсан загас, "Сардины", 175 гр	Canned "Sardines", 175 g	127.8	102.2	102.2
Лаазалсан загас, "Туна", 250 гр	Canned "Tuna", 250 g	121.4	100.0	100.0
Сүү, задгай, л	Milk, fresh, not pasteurised, l	127.9	105.9	101.0
Сүү, савласан, "Элекстер", 500 гр	Milk, pasteurised, 500 g	133.3	106.4	104.5
Сүү, савласан, л	Milk, pasteurised, l	123.6	106.4	104.9
Тараг, савласан, 900 гр	Yoghurt, plain, 900 g	129.6	104.5	101.4
Хорхой ааруул, кг	Dried curds, kg	103.4	103.3	97.2
Айраг, савласан, л	Koumiss, bottled, l	84.2	88.3	89.3
Бяслаг, "Hochland"	Processed cheese, "Hochland"	110.5	101.0	100.8
Зөөхий, задгай, кг	Cream, kg	110.9	107.8	101.4
Өтгөрүүлсэн сүү, 400 гр	Condensed milk, 400 g	102.7	98.7	98.7
Өндөг, ш	Egg, piece	146.4	100.0	100.0
Аарц, задгай, кг	Curds, fresh, loose, kg	102.5	109.6	102.5
Йогурт, жимстэй 500 гр	Yoghurt, fruit, 500 g	129.1	102.3	102.3
Кофены сүү, 500 гр	Coffee whitener, 500 g	115.6	98.6	98.6
Ургамлын тос, л	Vegetable oil, l	116.1	100.3	100.3
Өөхөн тос, кг	Fat, kg	128.7	111.5	111.5
Шар тос, кг	Ghee, kg	104.9	98.4	98.4
Маргарин, задгай, кг	Margarine, kg	101.6	100.4	100.1
Цөцгийн тос, 250 гр	Butter, 250 g	102.5	102.0	101.1
Алим, кг	Apple, kg	100.5	107.1	104.1
Мандарин, кг	Mandarin, kg	101.9	96.7	100.0
Банан, шар, кг	Banana, kg	129.7	103.7	104.3
Усан үзэм, кг	Grape, kg	109.4	95.7	95.7
Үзэм, кг	Raisin, kg	130.8	101.1	99.0
Давсалсан самар, 185 гр	Roasted nuts, 185 g	120.8	104.5	104.5
Төмс, кг	Potato, kg	88.0	105.2	101.7
Лууван, кг	Carrot, kg	111.0	99.6	100.0
Манжин, кг	Turnip, kg	143.2	101.6	99.1
Байцай, кг	Cabbage, round, kg	86.9	100.8	97.7
Сонгино, кг	Onion, kg	102.4	100.0	100.0

Тайлбар: \* Улаанбаатар хотод борлуулагдаж буй махны дундаж үнийг хүнсний захуудын махны борлуулалтын хэмжээгээр жигнэж тооцсон.

Note: \* Average price of meat in Ulaanbaatar is estimated by weighting the total amount of sales in food markets.

(Хүснэгт 11.7-ийн үргэлжлэл- Table 11.7 continuation)

Бараа, үйлчилгээний нэр төрөл, хэмжих нэгж	Commodities and services, unit of measure	2014 II	2014 II	2014 II
		2013 II	2013 XII	2014 I
Саримс, булцуу, ш	Garlic, bulb, piece	95.9	100.0	100.1
Улаан лооль, кг	Tomato, kg	111.1	100.0	100.0
Өргөст хэмх, кг	Cucumber, kg	111.1	100.0	100.0
Амтат чинжүү, кг	Paprika, kg	109.0	103.6	103.6
Далайн байцай, 10 ширхэг	Seaweed, 10 pieces	110.6	101.2	100.0
Пүнтүүз, 500 гр	Starched noodles, 500 g	133.9	93.3	93.3
Шилтэй дарсан өргөст хэмх, 720 гр	Cucumber, marinated, 720 g	109.9	100.6	98.6
Шилтэй ногооны салат, 520 гр	Vegetable salad, marinated, 520 g	105.9	99.6	99.6
Элсэн чихэр, кг	Sugar, kg	95.4	98.8	98.8
Ёотон, 500гр	Cube sugar, 500 g	102.5	100.0	100.0
Хатуу чихэр, кг	Candy, kg	105.8	101.5	100.4
Зөөлөн чихэр, кг	Chocolate candy, kg	114.6	100.8	99.5
Шоколад, 100 гр	Chocolate bar, 100 g	109.7	100.0	100.0
Шоколад, "Snikers" 70 гр	Chocolate, "Snikers", 70 g	103.5	101.1	101.1
Шоколадны крем, 250 гр,	Chocolate butter, 250 g	115.4	99.6	100.8
Жимсний чанамал, 380 гр	Jam, 380 g	109.0	103.6	103.6
Компот, 936 гр	Cherry in syrup, 936 g	108.3	98.9	98.9
Зөгийн бал, 450 гр	Honey, pure, 450 g	100.3	94.9	94.9
Давс, цагаан, кг	Salt, white, kg	154.1	100.9	100.0
Майонез, кг	Mayonnaise, kg	119.1	101.0	101.0
Цуу, 170 мл	Vinegar, 170 ml	105.7	100.0	100.0
Кетчуп, 325 гр	Ketchup, 325 g	112.9	100.3	100.0
Хар перец, 20 гр	Black pepper, powder, 20 g	106.2	90.2	90.2
Гурил исгэгч, 12 гр	Dry yeast, 12 g	100.0	100.0	100.0
Зайрмаг, торхтой, ш	Ice cream, piece	110.2	100.0	100.0
Бохь, 12 гр	Chewing gum, 12 g	119.1	106.0	106.0
Ногоон цай, 2 кг	Green tea, 2 kg	111.2	106.0	106.0
Байхуу цай, 50 гр	Black tea, 50 g	120.3	98.9	100.4
Кофе, 100 гр	Coffee, 100 g	101.6	100.7	100.7
Цэвэр ус, 1.5л	Bottled water, 1.5 l	108.1	102.6	102.6
Ундаа, 1.25 л	Coca-cola, 1.25 l	121.6	90.9	101.8
Жимсний шүүс, л	Fruit juice, l	115.5	101.3	100.0
Рашаан, 0.33 л	Mineral water, 0.33 l	133.7	101.7	101.6
Цагаан архи, 0.5л	Vodka "Arkhi", 0.5 l	108.1	100.6	100.0
Архи, л, импортын	Vodka, imported, l	111.9	100.0	100.0
Дарс, 0.75 л, импортын	Wine, imported, 0.75 l	113.5	103.3	100.4
Оргилуун дарс, 0.75 л	Champagne, 0.75 l	113.9	99.0	99.0
Пиво, 0.5 л, дотоод	Beer, domestic, 0.5 l	99.2	99.2	99.2
Пиво, 0.35 л, импортын	Beer, imported, 0.35 l	105.8	103.0	103.0
Янжуур тамхи, хайрцаг, импортын	Cigarettes, imported, packet	112.5	101.4	101.4
Янжуур тамхи, хайрцаг, дотоод	Cigarettes, domestic, packet	121.4	100.0	100.0
Ноосон даавуу, м	Woollen cloth, m	100.0	100.0	100.0
Эрээн даавуу, м,	Cotton cloth, m	124.0	105.1	105.1
Торго, м	Silk cloth, m	107.3	100.0	100.0
Савхин хүрэм, ш	Leahter jacket, piece	99.5	100.5	100.0
Эрэгтэй хүний дотортой хүрэм, ш	Men's warm jacket, piece	117.9	100.0	100.0
Костюм, хос	Suit, men's, set	168.9	100.0	100.0
Ноосон цамц, ш	Woollen sweater, piece	121.2	98.0	100.0
Сорочка, ш	Men's shirt, piece	136.6	92.4	100.0
Биеийн тамирын хослол, хос	Sportswear, set	112.4	100.0	100.0
Жинс, ш	Jeans, piece	116.6	100.0	100.0
Даавуун футболка, ш	T-shirt, piece	116.9	100.0	100.0
Агтавч, ш	Underwear, men's, piece	114.3	93.9	93.9
Оймс, ш	Socks, piece	100.0	100.0	100.0
Савхин хүрэм, эмэгтэй, ш	Leather jacket, piece	100.0	100.0	100.0
Нэхий дээл, ш	Women's sheepskin coat, piece	94.7	100.0	100.0
Эмэгтэй хослол, хос	Suit, women's, set	123.4	99.8	104.0
Ноосон цамц, ш	Woollen sweater, piece	136.5	106.4	100.8
Эмэгтэй ноолууран цамц, ш	Women's cashmere pullover, piece	106.2	100.0	100.0
Эмэгтэй хүний цагаан цамц, ш	Blouse, piece	110.0	100.0	100.0
Юбка, ш	Skirt, piece	118.7	100.0	100.0
Эмэгтэй өмд, ш	Slacks, piece	99.1	99.1	99.1
Ноосон өмд, ш	Trousers, men's, piece	131.4	103.3	105.0
Хөхний даруулга, ш	Bra, basic, piece	116.4	103.0	103.0
Агтавч, ш	Underwear, piece	100.0	100.0	100.0
Трико, ш	Tights, piece	113.0	100.0	100.0
Оймс, ш	Socks, piece	100.0	100.0	100.0



(Хүснэгт 11.7-ийн үргэлжлэл- Table 11.7 continuation)

Бараа, үйлчилгээний нэр төрөл, хэмжих нэгж	Commodities and services, unit of measure	2014 II	2014 II	2014 II
		2013 II	2013 XII	2014 I
Хүүхдийн өвлийн хүрэм, ш	Boy's winter overcoat, piece	130.0	100.0	100.0
Хавар, намрын богино хүрэм, ш	Children's warm jacket, piece	112.0	105.0	105.0
Хүүхдийн ноосон цамц, ш	Children's woollen sweater, piece	121.0	100.0	100.0
Эрэгтэй хүүхдийн сорочка, ш	Boy's shirt, piece	119.7	100.0	100.0
Охидын даашинз, ш	Girl's dress, piece	101.0	100.0	106.8
Мөлхөө өмд, ш	Infant's pants, piece	139.5	100.0	100.0
Хүүхдийн жинсэн өмд, ш	Children's jeans, piece	119.9	104.2	111.1
Хүүхдийн футболка, ш	Children's T-shirt, piece	107.2	109.4	100.0
Хүүхдийн агтавч, ш	Children's underwear, piece	86.2	100.0	100.0
Охидын трико, ш	Girl's tights, piece	92.4	100.0	106.3
Хүүхдийн оймс, хос	Children's socks, pair	104.0	100.0	100.0
Эрэгтэй хүний ноосон малгай, ш	Men's woollen hat, piece	106.7	100.0	100.0
Эрэгтэй хүний ороолт, ш	Men's maffler, piece	97.1	100.0	100.0
Эмэгтэй хүний савхин бээлий, ш	Women's leather gloves, piece	123.8	100.0	100.0
Эмэгтэй хүний ноолууран малгай, ш	Women's cashmere hat, piece	116.5	100.0	96.8
Эмэгтэй хүний ноолууран ороолт, ш	Women's cashmere maffler, piece	115.8	100.0	100.0
Хүүхдийн малгай ороолтны хослол, хос	Children's woollen maffler and hat set	135.6	114.3	100.0
Хими цэвэрлэгээ, эрэгтэй хослол	Dry cleaning, men's suit	100.0	100.0	100.0
Хувцас захиалга, засвар	Repair of clothing	106.7	100.0	100.0
Эрэгтэй өвлийн гутал, хос	Men's winter leather shoes, pair	112.5	111.2	100.0
Эрэгтэй ширэн зуны гутал, хос	Men's leather shoes, pair	91.2	100.0	100.0
Эрэгтэй хүний пүүз, хос	Men's sport shoes, pair	115.4	103.0	103.0
Гэрийн шаахай, хос	Men's house slippers, pair	114.5	100.0	100.0
Эмэгтэй өвлийн гутал, хос	Women's winter leather boots, pair	143.8	106.6	100.0
Эмэгтэй хавар, намрын гутал, хос	Women's warm leather boots, pair	127.4	100.0	100.0
Эмэгтэй ширэн туфли, хос	Women's leather shoes, pair	96.2	100.0	100.0
Эмэгтэй кед, хос	Women's sport shoes, pair	101.4	116.7	100.0
Эрэгтэй хүүхдийн өвлийн пүүзэн гутал, хос	Boy's winter boots, pair	131.9	106.5	106.5
Охидын хавар, намрын гутал, хос	Girl's warm leather shoes, pair	136.9	96.2	100.0
Охидын туфли, хос	Girl's shoes, pair	116.7	104.5	107.0
Эрэгтэй хүүхдийн пүүз, хос	Boy's sport shoes, pair	108.2	100.0	100.0
Эмэгтэй хүний гутал засвар	Lady's shoes repair	120.0	100.0	100.0
Орон сууц түрээслэх үнэ, 1 өрөө	Monthly rent for apartment, 1 bedroom	121.3	100.0	100.0
Ханын цаас, боодол	Wall-paper, roll	91.2	100.0	100.0
Цагаан тосон будаг, кг	White oil paint, kg	113.2	99.2	99.2
Плита, ш	Slab, piece	168.8	100.0	100.0
Цемент, 50кг	Cement, 50 kg	97.3	100.0	100.0
Тоосго, ш	Bricks, piece	100.0	100.0	100.0
Вакуум цонх, 1м2	Vacuum window, 1 m2	113.8	100.0	100.0
Шахмал шал, 1м2	Parquet flooring, 1 m2	100.0	100.0	100.0
Иж бүрдэл гэр	National dwelling "Ger", set	113.2	100.0	100.0
Орон сууцанд засвар хийх хөлс	Repair of the dwelling, 2 bedroom apartment	114.3	100.0	100.0
Цахилгааны разетка солиулах ажлын хөлс, ш	Installation of socket, piece	100.0	100.0	100.0
Цэвэр усны үнэ, тоолуургүй, сард, 1 хүний	Monthly water use fee, per capita	100.0	100.0	100.0
Цэвэр усны үнэ, тоолууртай өрх, 1м3	Water supply, apartment, for 1 m3	100.0	100.0	100.0
Цэвэр усны үнэ, гэр хорооллын, 40 л	Water supply, village, for 40 l	100.0	100.0	100.0
Орон сууцны хог хаягдал, сард, өрхийн	Carbage collection fee, apartment, per HH	100.0	100.0	100.0
Гэр хорооллын хог хаягдал, сард, өрхийн	Carbage collection fee, village, per HH	100.0	100.0	100.0
Бохир усны үнэ, сард, 1 хүний	Sewerage collection fee, per capita	100.0	100.0	100.0
Засвар үйлчилгээний хөлс	Monthly fee for service relating to the dwelling	100.0	100.0	100.0
Халаалт, 1м2	Monthly heating fees, apartment, 1 m2	127.1	100.0	100.0
Гэрийн гал тогооны холигч солих үйлчилгээ	Replacing water mixer in the kitchen	100.0	100.0	100.0
Цахилгаан, орон сууц, 1 кВт.цаг	Electricity, for apartment, 1 KWH	122.3	100.0	100.0
Цахилгаан, гэр хороолол, 1 кВт.цаг	Electricity, for village, 1 KWH	103.9	100.0	100.0
Түлшний мод, уут	Wood for fuel, slack	121.4	100.0	100.0
Нүүрс, уут	Coal, slack	103.4	100.0	100.0
Халуун ус, сард, өрхийн, 1 хүний	Hot water supply fee, per capita	100.0	100.0	100.0
Халуун ус, 1м3 усны үнэ, тоолууртай өрхийн	Hot water supply fee, 1 m3	100.0	100.0	100.0
Унтлагын ор, ш	Bed, piece	134.6	100.0	100.0
Хувцасны шүүгээ, ш	Wardrobe, piece	131.2	100.0	100.0
Гал тогооны ширээ, 4 сандалтай	Kitchen table with 4 chairs	130.8	100.0	100.0
Буйдан, ш	Sofa, piece	101.8	100.0	100.0
Төмөр зуух, ш	Metal stove, piece	83.3	83.3	100.0
Хивс, ш	Carpet, piece	136.9	100.0	100.0
Шалны хулдаас, м	Lynoleum, m	110.0	100.0	100.0
Орны бүтээлэг, ш	Blanket, piece	250.0	100.0	100.0
Хөвөнтэй хөнжил, ш	Cotton quilt, piece	114.3	111.1	100.0
Ор, хөнжлийн даавуу, хос	Bed sheet, pair	109.3	100.0	100.0
Хөшиг нимгэн, хос	Curtains, pair	136.5	100.7	100.0
Гар нүүрийн алчуур, ш	Face towel, piece	105.6	100.0	100.0
Угаалгын өрөөний том алчуур, ш	Bath towel, piece	100.0	100.0	100.0

(Хүснэгт 11.7-ийн үргэлжлэл- Table 11.7 continuation)

Бараа, үйлчилгээний нэр төрөл, хэмжих нэгж	Commodities and services, unit of measure	2014 II	2014 II	2014 II
		2013 II	2013 XII	2014 I
Хөргөгч, ш	Refrigerator, piece	125.7	103.9	102.1
Угаалгын машин, хагас автомат, ш	Washer, semi-automatic, piece	192.4	100.0	100.0
Богино долгионы зуух, ш	Microwave, oven, piece	119.8	100.0	100.0
Будaa агшаагч, ш	Rice cooker, piece	150.8	119.3	119.3
Тоос сорогч, ш	Canister vacuum cleaner, piece	132.9	109.2	100.0
Цахилгаан плитка, ш	Electric stove, piece	109.4	107.7	107.7
Цахилгаан индүү, ш	Electric iron, piece	140.7	100.0	100.0
Ус буцалгагч, ш	Electric kettle, piece	101.1	100.0	100.0
Засварын хөлс, угаалгын машин	Repair, semi-automatic washer	104.3	100.0	100.0
Халбага, ш	Tea spoon, piece	100.0	100.0	100.0
Гал тогооны хутга, ш	Kitchen knife, piece	125.0	100.0	100.0
Хуванцар хувин, 10 л	Plastic pail, 10 l	81.8	100.0	100.0
Хоолны төмөр сав, ш	Medium sized pot, piece	100.0	100.0	100.0
Цайны халуун сав, 2 л	Thermos, 2 l	137.5	101.3	100.0
Шаазан аяга, ш	Porcelain cup, piece	125.9	100.0	100.0
Шаазан таваг, ш	Porcelain plate, piece	122.0	100.0	100.0
Алх, ш	Hammer, piece	118.6	100.0	100.0
Чийдэнгийн шил, ш	Light bulb, piece	109.1	100.0	100.0
Хэмнэлттэй чийдэнгийн шил, ш	Compact fluorescent light bulb, piece	100.0	100.0	100.0
Отвертка, ш	Screwdriver, piece	108.3	102.2	100.0
Зай, 1.5V, ш	Alkaline battery, 1.5 V, piece	162.1	102.2	100.0
Скоч, боодол	Scotch tape, pack	144.0	100.0	100.0
Эдийн саван, ш	Laundry soap, piece	118.7	101.9	101.9
Угаалгын нунтаг, 90гр	Washing detergent powder, 90 g	111.5	101.5	100.0
Угаалгын нунтаг, 450гр	Washing detergent powder, 450 g	122.8	100.1	100.0
Аяга, таваг угаагч шингэн, 500 мл	Dishwashing detergent, 500 ml	110.5	100.6	100.0
Цэвэрлэгээний бодис, нунтаг, 500 гр	Cleaning powder, 500 g	121.2	100.0	100.0
Чүдэнз, хайрцаг	Match, box	100.0	100.0	100.0
Гутлын тос, 40 гр	Shoe polish, 40 g	111.7	95.8	100.0
Аспирин, 500 мг, 10 ш	Aspirin, 500 mg, 10 tablets	125.9	100.0	100.0
Анальгин, 500 мг, 10 ш	Analgin, 500 mg, 10 tablets	126.8	100.0	100.0
Ампициллин, 500 мг, 10 ш	Ampicillin, 500 mg, 10 tablets	108.5	100.0	100.0
Витамин "С", үрлэн, 50 ш, дотоод	Vitamin "C", drage, 50 pieces, domestic	115.4	100.0	100.0
Хлорфенамин, хуванцар савтай	Chlorophenamin, plastic bottle	115.0	100.0	100.0
Ампициллин, тариагаар, 1 сая	Ampicillin, injection, 1 million	100.0	100.0	100.0
Нифедипин, 20 мг, 10 ш	Nifedipine, 20 mg, 10 pieces	100.0	100.0	100.0
Параденк, хүүхдийн лаа	Paradenk, children's suppository	110.2	100.0	100.0
Хурууны лент, ш	Adhesive plaster, piece	100.0	100.0	100.0
Амбулаторийн үзлэгийн хөлс	Out-patient service	102.6	100.0	100.0
Шүдний эмчид үзүүлэх, хуванцар ломбо тавиулах	Visit dentist, to filling tooth	121.4	100.0	100.0
Лабораторийн шинжилгээ хийх хөлс, ЭХО	Laboratory testing, ultrasound testing	125.0	100.0	100.0
Шээсний ерөнхий шинжилгээ хийх хөлс	Urine testing	118.4	100.0	100.0
Эмнэлгийн ор хоногийн хөлс, хувийн эмнэлэг	Hospital room charge, private hospital	141.6	100.0	100.0
Суудлын жижиг тэрэг, ш	Car, piece	94.4	100.0	100.0
Унадаг дугуй, ш	Bicycle, piece	100.0	100.0	100.0
Суудлын тэрэгний дугуй, ш	Car wheel, piece	100.0	100.0	100.0
Бензин, АИ-80, л	Petrol, A-80, l	98.1	101.3	101.0
Бензин, АИ-92, л	Petrol, A-92, l	98.8	101.9	101.2
Дизелийн түлш, л	Diesel fuel, l	98.9	101.7	101.1
Суудлын тэрэгний бензин хөдөлгүүрийн тос, л	Car motor oil, l	102.9	101.4	101.4
Суудлын тэрэгний дугуй нөхөх хөлс	Car tire repair job	110.0	100.0	100.0
Суудлын тэрэгний задгай зогсоолын төлбөр	Car parking fee /open/	114.3	100.0	100.0
Галт тэрэгний тийзийн үнэ, дотоод, том хүн, нэг талдаа	Railway ticket fare, one way, domestic, adult	100.0	100.0	100.0
Галт тэрэгний тийзийн үнэ, олон улсын, том хүн, нэг талдаа, купе	Railway ticket fare, one way, international, adult	100.0	100.0	100.0
Автобусны билет, том хүн	Intra-city adult bus fare	125.0	125.0	100.0
Микроавтобусны билет, том хүн	Intra-city mini bus fare	100.0	100.0	100.0
Хот доторх таксины хөлс, км	Intra-city taxi fare, km	114.3	114.3	114.3
Хот хоорондын автобусны хөлс, том хүн, нэг талдаа	Inter-city bus fare, adult, one way	121.2	100.0	100.0
Онгоцны тийзийн үнэ, дотоод, том хүн, нэг талдаа	Adult domestic airfare, one way	85.0	100.0	100.0
Онгоцны тийзийн үнэ, олон улсын, том хүн, нэг талдаа	Adult international airfare, one way	130.9	100.0	100.0
Ачаа тээвэр, хот дотор, 15км, 1 тн	Freight charge, within 15 km of the city, 1 ton	116.7	100.0	100.0
Гадаадад захидал илгээх тариф	Postage, letter international	100.0	100.0	100.0
Гар утасны үнэ, ш	Mobile phone, piece	88.9	100.0	100.0
Гар утасны цэнэглэгч, ш	Mobile phone charger, piece	100.0	100.0	100.0

(Хүснэгт 11.7-ийн үргэлжлэл- Table 11.7 continuation)

Бараа, үйлчилгээний нэр төрөл, хэмжих нэгж	Commodities and services, unit of measure	2014 II 2013 II	2014 II 2013 XII	2014 II 2014 I
Суурин утаснаас суурин утас руу ярих тариф, 1 ми	Fixed phone local call, 1 min	100.0	100.0	100.0
Гар утсаар ярих хөлс, Мобиком, сүлжээн дотор, 1 мин	Mobicom call, within provider, 1 min	100.0	100.0	100.0
Гар утсаар ярих хөлс, Скайтел, сүлжээн дотор, 1 мин	Skytel call, within provider, 1 min	100.0	100.0	100.0
Гар утсаар ярих хөлс, Юнител, сүлжээн дотор, 1 мин	Unitel call, within provider, 1 min	100.0	100.0	100.0
УБ-Сөүл рүү утсаар ярих тариф, картаар, 1 мин	International telephone call, UB to Seoul, 1 min	100.0	100.0	100.0
Интернет кафе интернет ашиглах хөлс, 1 цаг	Internet services at CyberCafe for 1 hour	100.0	100.0	100.0
Гэрийн интернетийн сарын төлбөр, 512Kb	Home internet service monthly fee, 512KE	100.0	100.0	100.0
LCD телевизор, 32"-ийн, ш	LCD TV, 32", piece	91.8	100.0	100.0
DVD тоглуулагч, PHILIPS	DVD player, PHILIPS	85.6	100.0	100.0
Дижитал фото аппарат, ш	Digital compact camera, piece	87.6	100.0	100.0
Компьютер, ширээний, ш	Desktop personal computer, set	82.4	100.0	100.0
Зөөврийн диск /флаш/, ш	USB flash driver, piece	102.7	100.0	100.0
Хөгжим тоглуулагч, MP4 player, ш	MP4 player, piece	100.0	100.0	100.0
Зөөлөн тоглоом, ш	Soft toy, piece	121.4	100.0	100.0
Шатар, иж бүрдэл	Chess, set	114.1	100.0	100.0
Барби хүүхэлдэй, ш	Barbie doll, piece	100.0	100.0	100.0
Сагсан бөмбөг, ш	Basketball round, piece	100.0	100.0	100.0
Ширээний теннисний цохиур, 3ш бөмбөгтэй	Table tennis paddle with 3 balls	96.3	100.0	100.0
Зурагтын сарын хураамж	TV monthly fee	100.0	100.0	100.0
Кабелийн телевизийн сарын хураамж	Cable TV, monthly fee	109.8	100.0	100.0
Зураг буулгах хөлс, ш	Photo print fee, piece	112.3	100.0	100.0
Жолооны курсын төлбөр	Driving course tuition	94.6	100.0	100.0
Кино театрын үзвэрийн тасалбарын үнэ	Admission to movies	100.0	100.0	100.0
Хошин шогийн тоглолтын тасалбарын үнэ	Admission to comedy	133.3	100.0	100.0
Сурах бичиг, ш	School book, piece	100.0	100.0	100.0
Сурагчийн дэвтэр,ш	Notebook, piece	111.1	100.0	100.0
Англи-Монгол толь бичиг, ш	English-Mongolian dictionary, piece	101.9	100.6	100.0
Үлгэрийн ном, ш	Story book for children, piece	100.0	100.0	100.0
Өдөр тутмын сонин, улирлын захиалга	Quarterly subscription of daily newspaper	100.0	100.0	100.0
7 хоног тутмын сонин, улирлын захиалга	Quarterly subscription of weekly newspaper	100.0	100.0	100.0
7 хоног тутмын сэтгүүл, нэг дугаарын үнэ	Weekly magazine, single copy	100.0	100.0	100.0
Монгол зурхайн цаг тооны бичиг, ш	Mongolian lunar calendar, piece	100.0	100.0	100.0
Харандаа, ш	Pencil, piece	100.0	100.0	100.0
Керамик бал, ш	Ceramic pen, piece	100.0	100.0	100.0
Үзгэн балны запас, ш	Refillable gel ink, piece	100.0	100.0	100.0
Шугам, хуванцар, ш	Plastic ruler, piece	105.7	100.0	100.0
Дотоодын аялал, жуулчлал	Domestic package holiday	97.3	100.0	100.0
Төрийн өмчийн их, дээд сургуулийн сургалтын жилийн төлбөр, 1-р дамжаа	Annual education tuition, state, 1-st grade	133.2	100.0	100.0
Хувийн их, дээд сургуулийн жилийн сургалтын жилийн төлбөр, 1-р дамжаа	Annual education tuition, private, 1-st grade	104.8	100.0	100.0
Хувийн бага сургуулийн жилийн төлбөр	Private primary education annual tuition	137.2	100.0	100.0
Зоогийн газрын хоолны үнэ	Restaurants dish	106.3	100.0	100.0
Пицца-ны үнэ/захиалгаар хүргэх/, ш	Pizza order price, piece	118.5	118.5	118.5
Шилтэй пивоны үнэ, 0.5 л /Зоогийн газарт/	Beer domestic at bar, 0.5 l	108.0	100.0	100.0
Цайны газрын хоолны үнэ	Cafe's dish	116.2	100.0	100.0
Зочид буудлын 1 хоногийн хөлс	Budget hotel fee, 1 night	129.2	103.3	100.0
Дотуур байрны хагас жилийн төлбөр	Dormitory fee, semester	116.7	100.0	100.0
Эрэгтэй үс засуулах тариф	Men's hair cut	125.7	100.0	100.0
Эмэгтэй хүний үс засах тариф	Women's hair cut	151.1	113.3	100.0
Нүүрэнд тостой иллэг хийх тариф	Fee for facial massage	125.0	102.0	100.0
Гарын хумсанд маникюр хийлгэх хөлс	Nail manicure	115.9	100.0	100.0
Нийтийн халуун усны хөлс, том хүн	Bath house charge, adult	115.0	100.0	100.0
Эмэгтэй хүний нүүрний энгэсэг, ш	Facial powder, pressed, piece	131.4	100.0	100.0
Сахлын татуурга, 3 ш	Razor, 3 pieces	115.4	100.0	100.0
Гар нүүрийн саван, 100 гр	Beauty soap, 100 g	104.8	100.0	100.0
Үсний шингэн саван, 250 мл	Shampoo, 250 ml	107.8	100.0	100.0
Биеийн шингэн тос, 200мл	Baby oil, 200 ml	111.1	100.0	100.0
Шүдний оо, 75 гр	Toothpaste, 75 g	129.6	102.9	100.0
Эмэгтэй хүний ариун цэврийн хэрэглэл, боодол	Sanitary pad, pack	132.8	100.0	100.0
Ариун цэврийн цаас, боодол	Toilet paper, pack	114.9	100.0	100.0
Бүгдүйн цаг, эмэгтэй хүний, ш	Lady's watch, piece	132.8	101.3	100.0
Алтан бөгж, ш	Golden ring, piece	101.8	100.0	100.0
Мөнгөн аяга, ш	Silver cup, piece	108.6	100.0	100.0
Эмэгтэй хүний гар цүнх, ш	Women's handbag, piece	111.2	100.0	100.0
Охидын сурагч цүнх, ш	Girl's school bag, piece	104.0	100.0	100.0
Банкны мөнгөн гуйвуулгын шимтгэл	Bank's commission of cash remittance	100.0	100.0	100.0
Банк хооронд гүйлгээ хийхэд төлөх шимтгэл	Transfer fee within banks	100.0	100.0	100.0
Бичиг баримтыг олшруулах үйлчилгээний төлбөр	Photocopying service fee	200.0	100.0	100.0

11.8 ХЭРЭГЛЭЭНИЙ ҮНИЙН ИНДЕКС, өмнөх сарынхтай харьцуулснаар, барааны бүлэг, дэд бүлгээр, аймгаар, 2014 оны 2 дугаар сард  
 CONSUMER PRICE INDEX, compared with previous month, by group and subgroup, by aimags, for February, 2014

	Бүлэг, дэд бүлэг		Баруун бүс / Western region				Хангайн бүс / Khangai region				
	БӨИӨ	ГӨГӨ	ЗАЗА	УВ/УВ	ХӨ/КНО	А/ПАР	БХ/ВКН	БУВУ	ӨР/ӨР	ӨВ/ЮВ	ХӨ/КНС
<b>ЕРӨНХИЙ ИНДЕКС</b>	101.0	101.5	100.8	100.0	101.9	101.2	101.2	100.1	101.4	101.1	100.8
<b>01. ХҮНСНИЙ БАРАА, ҮНДАА, УС</b>	101.4	103.1	102.2	99.9	101.2	102.8	100.4	99.4	100.9	101.6	98.9
01.1 Хүнсний бараа	100.9	103.2	102.4	99.8	101.3	102.9	100.4	99.3	100.8	101.7	98.8
01.1.1 Талх, гурил, будаа	100.1	100.2	106.2	100.0	99.2	100.0	100.9	100.0	99.9	100.5	97.2
01.1.2 Мах, махан бүтээгдэхүүн	100.5	106.4	101.1	97.2	100.6	108.0	100.0	95.5	100.6	105.5	101.2
01.1.4 Сүү, сүүн бүтээгдэхүүн, өндөг	100.3	111.0	101.5	103.8	98.7	113.9	100.1	104.6	100.1	99.2	102.2
01.1.5 Төрөл бүрийн өвх, тос	96.4	100.5	101.8	100.0	100.1	100.2	100.0	100.0	98.7	100.4	95.3
01.1.6 Жимс, жимсгэнэ	109.0	96.9	92.4	101.1	106.9	100.6	100.0	100.0	87.0	98.5	94.3
01.1.7 Төмс, хүнсний ногоо	106.1	102.8	102.0	102.8	111.3	100.0	100.0	102.8	89.5	100.0	101.8
01.1.8 Саахар, жимсний чанамал, чихэр, шokolad	100.7	100.9	100.9	100.0	104.8	102.9	100.0	100.0	100.0	99.6	98.3
01.1.9 Хүнсний бусад бүтээгдэхүүн	103.8	100.5	102.0	97.4	99.6	100.0	100.0	100.0	102.5	100.0	101.1
01.2 Согтууруулах бус ундаа	105.0	100.0	97.8	100.9	99.8	100.0	100.0	100.0	101.9	100.5	100.2
<b>02. СОГТУУРУУЛАХ ҮНДАА, ТАМХИ</b>	103.4	100.9	100.5	100.0	100.2	101.1	100.7	100.0	100.8	98.4	101.6
02.1 Согтууруулах ундаа	100.6	105.8	100.0	100.0	104.3	103.1	104.2	100.0	99.4	99.0	100.0
02.2 Тамхи	112.3	100.0	100.8	100.0	96.5	100.0	100.0	100.0	101.7	98.0	103.9
<b>03. ХУВЦАС, БӨС БАРАА, ГУТАЛ</b>	101.8	100.4	100.8	100.1	104.5	100.0	100.0	100.2	102.4	102.2	102.0
03.1 Хуваас, бөс бараа	101.8	100.6	101.3	100.1	104.3	100.0	100.0	101.5	102.9	102.7	102.4
03.1.1 Хөвөн бөс, бараа	105.6	101.2	98.1	102.1	101.8	100.0	100.0	103.1	100.0	102.5	100.7
03.1.2 Бүх төрлийн хуваас	101.7	100.6	101.6	100.0	104.5	100.0	100.0	101.4	103.0	102.9	102.7
03.1.3 Жижиг эдлэл, хэрэгсэл	100.6	100.0	102.3	100.0	100.0	100.0	100.0	100.0	100.0	100.0	100.0
03.2 Гутал	101.8	100.0	99.6	100.0	105.1	100.0	100.0	98.3	100.3	101.6	100.9
<b>04. ОРОН СУУЦ, УС, ЦАХИЛГААН, ТҮЛШ</b>	99.0	100.0	98.2	99.4	100.5	100.0	100.0	100.0	100.0	99.5	104.4
04.1 Орон сууцны бодит түрээс	100.0	100.0	92.9	100.0	100.0	100.0	100.0	100.0	100.0	100.0	100.0
04.2 Орон сууцны засвар, үйлчилгээ	100.0	100.0	99.8	98.9	102.8	100.0	100.0	100.1	100.1	102.0	100.0
04.3 Усан хангамж, бусад үйлчилгээ	100.0	100.0	100.0	100.0	102.3	100.0	100.0	100.0	100.0	100.0	100.0
04.4 Цахилгаан, хийн болон бусад түлш	98.6	100.0	97.9	100.0	100.0	100.0	100.0	100.0	99.8	98.5	106.3
<b>05. ГЭР АХУЙН ТАВИГА, ГЭР АХУЙН БАРАА</b>	102.3	102.1	100.2	100.3	101.6	100.0	100.0	100.0	101.0	100.0	100.9
05.1 Тавилга, хэрэгсэл, хивс, дэвсгэр	100.0	104.0	99.9	100.0	106.9	100.0	100.0	100.0	100.0	100.2	100.0
05.2 Өөмөл, нэхмэл эдлэл	114.0	101.4	104.1	100.0	102.7	100.0	100.0	100.0	104.8	100.0	101.4
05.3 Цахилгаан бараа	100.0	98.5	99.5	100.0	99.3	100.0	100.0	100.0	100.0	100.0	99.2
05.4 Шилэн эдлэл, сав суулга	100.0	102.0	101.1	100.0	104.0	100.0	100.0	101.3	100.0	100.5	100.0
05.5 Багаж хэрэгсэл	100.0	100.0	100.0	100.0	101.9	100.0	100.0	100.0	103.0	100.0	100.0
05.6 Цэвэрлэгээний болон бусад жижиг бараа	100.3	102.8	100.0	101.2	100.4	100.0	100.0	99.6	100.0	103.0	100.0
<b>06. ЭМ, ТАРИА, ЭМНЭЛГИЙН ҮЙЛЧИЛГЭЭ</b>	101.7	100.0	100.1	98.0	100.1	106.2	100.0	100.0	103.7	102.7	99.8
06.1 Эм, тариа, эмнэлгийн хэрэгсэл	100.9	100.0	100.0	100.4	107.4	107.4	100.0	100.0	101.8	100.0	99.5
06.2 Амбулаторийн үйлчилгээ	100.0	100.0	100.0	100.0	101.2	100.0	100.0	100.0	100.0	100.0	100.0
06.3 Эмнэлэгт хэвтэж эмчлүүлэх үйлчилгээ	103.2	100.0	100.0	100.0	100.0	100.0	100.0	100.0	100.0	100.0	100.0
<b>07. ТЭЭБЭР</b>	100.0	100.0	99.8	100.9	101.8	100.0	100.0	100.2	100.0	100.0	100.1
07.1 Тээврийн хэрэгслийн худалдан авалт	100.0	100.0	100.0	100.0	100.0	100.0	100.0	100.0	100.0	100.0	100.0
07.2 Хувийн тээврийн хэрэгслийн засвар, үйлчилгээ	100.0	100.0	99.7	100.1	103.4	100.0	100.0	100.7	100.3	100.0	100.7
07.3 Тээврийн үйлчилгээ	100.0	100.0	100.0	103.8	99.5	100.0	100.1	100.0	100.0	100.0	98.9
<b>08. АМЛБООНЫ ХЭРЭГСЭЛ, ШУУДАНГИЙН</b>	100.0	100.0	99.9	100.0	100.0	100.0	100.0	100.0	99.8	100.0	100.0
<b>09. АМЛБООНЫ ХЭРЭГСЭЛ, СОЕЛЫН БАРАА,</b>	99.8	100.1	100.8	101.5	100.2	100.0	100.0	100.0	101.5	100.1	100.0
09.1 Дуу, дүрс, гэрэл зураг, бусад тоног төхөөрөмж	100.0	100.4	100.0	99.9	99.6	100.0	100.0	100.0	101.7	100.1	100.0
09.2 Чөлөөт цаг, соёлын үйлчилгээ	100.0	100.0	100.0	100.0	100.0	100.0	100.0	100.0	105.5	100.0	100.0
09.3 Ном, сонин бичгийн хэрэгсэл	96.9	100.0	100.9	103.7	101.9	100.0	100.0	100.0	96.8	100.0	100.0
<b>10. БОЛОВСРОЛЫН ҮЙЛЧИЛГЭЭ</b>	100.0	100.0	100.0	100.0	100.0	100.0	100.0	100.0	100.0	100.0	100.0
<b>11. ЗОЧИД БУДАЛ, НИЙТИЙН ХООЛ, ДОТУУР БАЙР</b>	100.0	100.0	100.1	100.0	105.9	100.0	100.0	100.0	100.0	100.0	100.0
11.1 Нийтийн хоолны үйлчилгээ	100.0	100.0	100.6	100.0	106.3	100.0	100.0	100.0	100.0	100.0	100.0
11.2 Зочид будал, дотуур байрны үйлчилгээ	100.0	100.0	100.0	100.0	102.9	100.0	100.0	100.0	100.0	100.0	100.0
<b>12. БУСАД БАРАА, ҮЙЛЧИЛГЭЭ</b>	99.2	101.0	100.2	99.9	106.8	100.0	100.0	102.0	108.8	101.8	98.6
12.1 Хувь хүнд хандсан үйлчилгээ	99.0	101.0	100.2	100.0	107.8	100.0	100.0	103.0	109.5	102.1	98.4
12.2 Хувь хүний эд зүйл, хэрэгсэл	100.0	100.0	100.0	99.2	102.3	100.0	100.0	100.0	100.3	100.0	100.0
12.3 Санхүүгийн үйлчилгээ	100.0	100.0	100.0	100.0	100.0	100.0	100.0	100.0	100.0	100.0	100.0

(Хүснэгт 11.8-ын үргэлжлэл - Table 11.8 continuation)

Бүлэг, дэд бүлэг	Group and subgroup	Төвийн бүс / Central region				Зүүн бүс / Eastern region					
		Г/С/Г	ДА/ДА	ДО/ДО	Д/ДУ	ӨМ/ӨМ	СЭ/СЭ	ТӨ/ТӨ	ДД/ДД	СҮ/СҮ	ХЭ/ХЭ
<b>ЕРӨНХИЙ ИНДЕКС</b>	<b>OVERALL INDEX</b>	100.6	100.4	101.7	100.4	100.6	101.0	100.3	101.0	100.7	100.1
<b>01. ХҮНСНИЙ БАРАА, УНДАА, УС</b>	<b>FOOD AND NON-ALCOHOLIC BEVERAGES</b>	101.6	100.2	102.1	100.2	101.2	102.1	99.7	102.2	101.7	98.8
01.1 Хүнсний бараа	Foodstuffs	101.5	100.2	102.1	100.2	101.3	102.1	99.5	102.2	101.7	98.7
01.1.1 Талх, гурил, будаа	Bread, flour and cereals	100.8	100.0	104.0	101.7	100.3	104.3	99.1	101.2	100.1	99.3
01.1.2 Мах, махан бүтээгдэхүүн	Meat and meat products	102.0	101.5	102.6	97.2	100.0	100.9	101.2	103.0	104.7	95.6
01.1.4 Сүү, сүүн бүтээгдэхүүн, өндөг	Milk, dairy products, and eggs	99.4	95.4	96.6	101.7	100.2	109.4	99.2	101.7	102.1	98.6
01.1.5 Төрөл бүрийн өвх, тос	Oils and fats	101.3	100.0	98.7	100.6	99.4	101.1	95.1	101.1	101.4	98.7
01.1.6 Жимс, жимсгэнэ	Fruit	108.8	112.0	103.0	102.5	101.1	100.0	97.0	101.7	103.8	100.4
01.1.7 Төмс, хүнсний ногоо	Potato and vegetables	102.7	100.0	100.9	99.7	111.4	100.4	99.4	104.0	100.9	104.4
01.1.8 Саахар, жимсний чанамал, чихэр, шоколад	Sugar, jam, candy and chocolate	102.1	100.0	101.7	100.1	103.3	100.0	99.5	100.2	99.7	101.0
01.1.9 Хүнсний бусад бүтээгдэхүүн	Other food products	99.6	100.0	102.9	100.0	101.9	100.0	100.2	100.9	100.6	101.2
01.2 Согтууруулах бус ундаа	Non-alcoholic beverages	101.9	100.0	103.2	101.0	100.6	100.0	102.3	100.7	101.1	100.3
<b>02. СОГТУУРУУЛАХ УНДАА, ТАМХИ</b>	<b>ALCOHOLIC BEVERAGES, TOBACCO</b>	100.9	100.0	100.0	100.0	100.0	100.0	100.0	100.0	100.0	102.7
02.1 Согтууруулах ундаа	Alcoholic beverages	100.0	100.0	100.0	100.0	100.0	100.0	100.0	100.0	100.0	101.5
02.2 Тамхи	Tobacco	101.5	100.0	100.0	100.0	100.0	100.0	100.0	100.0	100.0	103.0
<b>03. ХУВЦАС, ӨӨС БАРАА, ГУТАЛ</b>	<b>CLOTHING, FOOTWEAR AND CLOTH</b>	100.1	100.9	102.3	101.2	100.4	101.0	99.7	101.1	100.0	101.3
03.1 Хувцас, өөс бараа	Clothing, cloth	100.1	100.6	101.0	101.4	100.4	100.9	100.3	100.7	100.0	100.8
03.1.1 Хөвөн Өөс, бараа	Clothing materials	101.8	100.0	100.0	100.8	100.0	100.0	100.0	101.4	100.0	101.5
03.1.2 Бүх төрлийн хувцас	Garments	100.0	100.6	101.0	101.4	100.4	101.0	100.4	100.8	100.0	100.8
03.1.3 Жижиг эдлэл, хэрэгсэл	Other articles and clothing accessories	100.0	100.0	100.0	108.4	100.0	100.0	100.0	100.0	100.0	100.0
03.2 Гутал	Footwear	100.0	101.8	106.9	100.5	96.8	101.1	98.3	101.8	100.0	102.6
<b>04. ОРОН СУУЦ, УС, ЦАХИЛГААН, ТҮЛШ</b>	<b>HOUSING, WATER, ELECTRICITY AND FUELS</b>	100.3	100.1	100.2	100.0	104.7	101.2	100.4	99.6	100.0	100.0
04.1 Орон сууцны бодит түрээс	Actual rentals for housing	105.9	100.0	100.0	100.0	100.0	100.0	100.0	100.0	100.0	100.0
04.2 Орон сууцны засвар, үйлчилгээ	Maintenance and repair of the dwelling	100.1	100.5	100.8	100.0	101.1	103.0	100.1	100.1	100.0	100.0
04.3 Усан хангамж, бусад үйлчилгээ	Water supply and miscellaneous services	100.0	100.0	100.0	100.0	100.0	105.2	107.8	100.0	100.0	100.0
04.4 Цахилгаан, хийн болон бусад түлш	Electricity, gas and other fuels	100.0	100.0	100.0	100.0	115.0	100.0	100.0	99.5	100.0	100.0
<b>05. ГЭР АХУЙН ТАВИЛГА, ГЭР АХУЙН БАРАА</b>	<b>FURNISHINGS, HOUSEHOLD EQUIPMENT</b>	101.4	102.1	100.7	100.3	100.2	100.5	100.0	100.1	99.7	98.4
05.1 Тавилга, хэрэгсэл, хивс, дэвсгэр	Furniture, carpets and other floor coverings	103.9	103.1	101.3	100.7	100.0	100.2	100.2	100.2	97.9	100.0
05.2 Өөмөл, нэхмэл эдлэл	Household textiles	100.0	105.7	100.0	100.0	100.0	100.6	100.5	100.0	102.5	98.7
05.3 Цахилгаан бараа	Household appliances	100.0	100.0	100.0	100.0	100.0	100.0	98.3	100.3	100.0	100.0
05.4 Шилэн эдлэл, сав суулга	Glassware, tableware and household utensils	102.9	100.0	100.0	100.0	100.0	100.0	102.1	100.0	100.0	100.0
05.5 Багаж хэрэгсэл	Tools and equipment	100.0	100.0	100.0	101.0	100.0	103.3	100.0	100.0	100.0	100.0
05.6 Цэвэрлэгээний болон бусад жижиг бараа	Household maintenance	100.0	100.0	101.3	100.0	101.8	101.2	100.6	100.0	100.1	95.5
<b>06. ЭМ, ТАРИА, ЭМНЭЛГИЙН ҮЙЛЧИЛГЭЭ</b>	<b>HEALTH</b>	100.0	100.0	100.0	99.7	100.2	100.0	101.6	100.1	101.4	100.0
06.1 Эм, тариа, эмнэлгийн хэрэгсэл	Medical products, appliances and equipment	100.1	100.0	100.0	99.5	100.4	100.0	103.6	100.0	102.2	100.0
06.2 Амбулаторийн үйлчилгээ	Out-patient services	100.0	100.0	100.0	100.0	100.0	100.0	100.0	100.5	100.0	100.0
06.3 Эмнэлэгт хэвтэж эмчлүүлэх үйлчилгээ	Hospital services	100.0	100.0	100.0	100.0	100.0	100.0	100.0	100.0	100.0	100.0
<b>07. ТЭЭВЭР</b>	<b>TRANSPORT</b>	100.4	100.0	100.0	100.0	99.9	100.0	101.6	100.3	100.0	100.0
07.1 Тээврийн хэрэгслийн худалдан авалт	Purchase of vehicles	100.0	100.0	100.0	100.0	100.0	100.0	100.0	100.0	100.0	100.0
07.2 Хувийн тээврийн хэрэгслийн засвар, үйлчилгээ	Operation of personal transport equipment	100.0	100.0	100.0	100.0	100.0	100.0	102.6	100.7	100.0	100.0
07.3 Тээврийн үйлчилгээ	Transport services	102.1	100.0	100.0	100.0	99.5	100.0	100.0	100.0	100.0	100.0
<b>08. ХОЛБООНЫ ХЭРЭГСЭЛ, ШУУДАНГИЙН</b>	<b>COMMUNICATION</b>	100.0	100.0	100.0	100.0	100.0	100.0	100.0	100.0	100.1	100.0
<b>09. АМАЛТ, ЧӨЛӨӨТ ЦАГ, СОЁЛЫН БАРАА,</b>	<b>RECREATION AND CULTURE</b>	99.2	100.0	100.0	100.0	100.0	100.0	105.0	100.0	100.0	101.8
09.1 Дуу, дүрс, гэрэл зураг, бусад тоног төхөөрөмж	Audio, visual, photographic and information processing equipment	98.0	100.0	100.0	100.0	99.9	100.0	99.7	99.9	100.0	100.0
09.2 Чөлөөт цаг, соёлын үйлчилгээ	Recreational and cultural services	100.0	100.0	100.0	100.0	100.0	100.0	131.3	100.0	100.0	113.7
09.3 Ном, сонин бичгийн хэрэгсэл	Newspapers, books and stationery	100.0	100.0	100.0	100.0	100.0	100.0	100.0	100.0	100.0	100.0
<b>10. БОЛОВСРОЛЫН ҮЙЛЧИЛГЭЭ</b>	<b>EDUCATION</b>	100.0	100.0	100.0	100.0	100.0	100.0	100.0	100.0	100.0	100.0
<b>11. ЗОЧИД БУУДАЛ, НИЙТИЙН ХООЛ, ДОТУУР БАЙР</b>	<b>RESTAURANTS AND HOTELS</b>	100.0	100.0	108.3	100.0	100.0	100.0	100.0	100.0	105.0	111.7
11.1 Нийтийн хоолны үйлчилгээ	Catering service	100.0	100.0	104.9	100.0	100.0	100.0	100.0	100.0	100.0	100.0
11.2 Зочид буудал, дотуур байрны үйлчилгээ	Hotels, accommodation service	100.0	100.0	113.3	100.0	100.0	100.0	100.0	100.0	116.0	161.7
<b>12. БУСАД БАРАА, ҮЙЛЧИЛГЭЭ</b>	<b>MISCELLANEOUS GOODS AND SERVICES</b>	100.8	99.9	106.9	100.3	100.6	100.0	100.9	101.1	104.1	100.7
12.1 Хувь хүнд хандсан үйлчилгээ	Personal care	101.0	100.0	107.4	100.2	101.0	100.0	101.0	101.8	104.9	100.9
12.2 Хувь хүний эд зүйл, хэрэглэл	Personal effects	100.0	99.3	105.0	101.3	100.0	100.0	100.3	99.7	100.0	100.0
12.3 Санхүүгийн үйлчилгээ	Financial services	100.0	100.0	100.0	100.0	100.0	100.0	100.0	100.0	100.0	100.0



11.9 ХЭРЭГЛЭЭНИЙ ҮНИЙН ИНДЕКС, өмнөх оны эцсийнхтэй харьцуулснаар, барааны бүлэг, дэд бүлгээр, аймгаар, 2014 оны 2 дугаар сард  
 CONSUMER PRICE INDEX, compare with the end of previous year, by group and subgroup, by aimags, for February, 2014

	Бүлэг, дэд бүлэг					Баруун бүс / Western region					Хангайн бүс / Khangai region												
	БӨБӨ	ГО/ГО	ЗА/ЗА	УВ/УВ	ХО/ХО	АРИА	БХ/БХ	БҮ/БҮ	ОР/ОР	ӨВ/ӨВ	ХӨ/ХӨ	ХӨ/ХӨ											
<b>ЕРӨНХИЙ ИНДЕКС</b>													102.6	103.3	102.0	101.7	104.6	104.8	101.8	101.0	102.8	102.5	102.4
<b>OVERALL INDEX</b>													102.6	103.3	102.0	101.7	104.6	104.8	101.8	101.0	102.8	102.5	102.4
<b>FOOD AND NON-ALCOHOLIC BEVERAGES</b>													102.6	105.9	103.4	103.4	108.1	108.0	103.9	100.4	103.1	104.5	99.7
<b>FOOD AND NON-ALCOHOLIC BEVERAGES</b>													102.6	105.9	103.4	103.4	108.1	108.0	103.9	100.4	103.1	104.5	99.7
<b>Foodstuffs</b>													102.6	105.7	103.5	103.5	108.5	108.5	104.0	100.5	103.1	104.4	99.7
<b>Bread, flour and cereals</b>													98.9	100.5	106.2	101.1	106.4	108.0	104.5	101.8	100.7	100.6	97.4
<b>Meat and meat products</b>													103.5	113.0	101.1	106.8	107.1	119.2	105.0	104.3	105.3	110.9	102.2
<b>Milk, dairy products, and eggs</b>													106.9	112.7	102.3	110.6	111.2	104.2	101.4	114.6	102.7	109.2	104.9
<b>Oils and fats</b>													101.0	103.5	102.8	101.0	100.8	101.1	101.6	100.0	100.7	100.9	101.3
<b>Fruit</b>													108.9	94.3	100.3	96.6	108.0	106.2	100.0	122.2	82.0	100.6	93.5
<b>Potato and vegetables</b>													113.0	96.4	112.3	113.7	132.1	109.1	103.1	102.8	103.7	107.0	104.0
<b>Sugar, jam, candy and chocolate</b>													101.4	107.5	101.3	100.0	106.9	104.1	106.0	101.9	102.2	100.8	99.4
<b>Other food products</b>													104.3	112.8	101.7	97.5	99.6	103.1	100.6	100.0	103.4	100.0	101.2
<b>Non-alcoholic beverages</b>													105.9	114.8	99.8	101.0	102.2	105.8	100.0	100.0	102.9	100.0	99.5
<b>ALCOHOLIC BEVERAGES, TOBACCO</b>													106.4	101.3	100.4	100.2	101.7	103.1	102.8	100.0	101.9	98.4	104.1
<b>Alcoholic beverages</b>													101.3	109.0	99.9	100.0	107.6	103.1	108.1	100.0	100.5	99.0	100.1
<b>Tobacco</b>													123.9	100.0	100.8	100.3	96.5	103.0	101.7	100.0	102.9	98.0	110.3
<b>CLOTHING, FOOTWEAR AND CLOTH</b>													103.8	100.2	102.5	100.4	104.3	104.4	100.3	101.6	104.1	102.7	102.4
<b>Clothing, cloth</b>													104.8	100.4	103.3	100.5	104.3	101.4	100.4	103.6	104.8	103.4	102.4
<b>Clothing materials</b>													105.6	101.4	102.7	109.8	101.8	104.6	103.2	103.9	101.8	103.0	100.7
<b>Garments</b>													104.1	100.3	103.4	100.0	104.5	101.0	100.4	103.3	105.0	103.7	102.7
<b>Other articles and clothing accessories</b>													119.8	100.0	102.6	100.0	100.0	100.0	100.0	118.2	100.1	100.0	100.0
<b>Footwear</b>													102.6	99.8	100.1	100.0	104.5	109.1	100.0	98.5	101.0	101.8	100.9
<b>HOUSING, WATER, ELECTRICITY AND FUELS</b>													99.0	105.2	101.8	99.0	100.5	106.0	104.4	100.1	100.1	102.5	113.5
<b>Actual rentals for housing</b>													100.0	100.0	92.9	100.0	100.0	100.0	100.0	100.0	100.0	100.0	100.0
<b>Maintenance and repair of the dwelling</b>													100.3	99.5	99.8	97.8	102.8	103.6	100.0	100.4	100.4	104.3	100.0
<b>Water supply and miscellaneous services</b>													100.0	100.0	100.0	104.5	102.3	100.0	100.0	100.0	100.0	119.2	100.0
<b>Electricity, gas and other fuels</b>													98.6	106.4	102.2	100.0	100.0	106.6	111.9	100.0	99.8	100.5	119.9
<b>FURNISHINGS, HOUSEHOLD EQUIPMENT</b>													105.7	106.5	100.5	101.0	101.6	100.5	101.7	100.0	101.2	100.8	102.9
<b>Furniture, carpets and other floor coverings</b>													100.0	112.4	100.8	102.3	102.9	103.9	103.1	100.0	100.0	100.9	103.9
<b>Household textiles</b>													132.6	104.6	104.4	98.6	106.7	104.7	100.0	95.1	104.8	100.0	101.4
<b>Household appliances</b>													102.9	98.7	100.1	101.6	99.3	104.5	100.0	100.0	100.4	100.3	99.7
<b>Glassware, tableware and household utensils</b>													108.2	104.6	101.1	100.0	104.0	113.3	110.2	101.3	103.4	103.7	100.5
<b>Tools and equipment</b>													96.2	94.9	100.0	100.0	101.9	111.6	100.0	100.0	103.0	100.0	105.2
<b>Household maintenance</b>													103.1	108.1	100.0	101.2	100.4	96.2	100.0	103.0	99.6	101.5	103.0
<b>HEALTH</b>													100.8	100.0	100.8	102.6	99.7	107.4	104.8	103.7	105.2	109.9	99.5
<b>Medical products, appliances and equipment</b>													99.4	100.0	103.8	102.6	100.0	107.4	104.8	103.7	105.2	109.9	99.5
<b>Out-patient services</b>													100.0	100.0	100.0	106.9	101.2	100.0	100.0	100.0	101.8	100.0	100.0
<b>Hospital services</b>													103.2	100.0	100.0	100.0	100.0	100.0	100.0	100.0	100.0	100.0	100.0
<b>TRANSPORT</b>													103.0	100.7	101.0	103.7	102.5	101.2	101.0	100.7	100.8	100.7	101.0
<b>Purchase of vehicles</b>													107.6	100.0	100.0	100.0	100.0	100.0	100.0	100.0	100.0	100.0	100.0
<b>Operation of personal transport equipment</b>													101.2	102.5	101.4	105.3	104.8	101.6	101.8	102.2	101.6	101.8	102.3
<b>Transport services</b>													100.0	100.0	100.0	100.0	99.5	100.0	100.1	100.0	99.8	100.0	99.4
<b>COMMUNICATION</b>													100.0	100.0	99.9	100.2	100.0	100.0	100.0	100.0	99.8	100.0	100.0
<b>RECREATION AND CULTURE</b>													99.8	99.5	100.8	106.4	100.0	101.1	100.0	100.0	102.1	100.5	100.0
<b>Audio, visual, photographic and information processing equipment</b>													100.0	99.9	100.0	99.9	99.2	100.7	100.0	100.0	101.7	100.9	100.0
<b>Recreational and cultural services</b>													100.0	100.0	100.0	119.2	100.0	103.0	100.0	100.0	105.5	100.0	100.0
<b>Newspapers, books and stationery</b>													96.9	98.9	100.9	106.0	101.9	100.0	100.0	100.0	98.4	100.0	100.0
<b>EDUCATION</b>													100.0	100.0	100.0	100.0	100.0	100.0	100.0	100.0	100.0	100.0	100.0
<b>RESTAURANTS AND HOTELS</b>													100.0	100.0	100.1	100.0	105.9	102.7	100.0	100.0	100.4	100.0	100.0
<b>Catering service</b>													100.0	100.0	100.6	100.0	106.3	103.3	100.0	100.0	100.6	100.0	100.0
<b>Hotels, accommodation service</b>													100.0	100.0	100.0	100.0	102.9	100.0	100.0	100.0	100.0	100.0	100.0
<b>MISCELLANEOUS GOODS AND SERVICES</b>													99.1	103.8	100.5	101.3	106.0	104.8	100.0	104.1	112.4	104.0	101.4
<b>Personal care</b>													98.9	103.8	100.6	101.6	106.9	105.0	100.0	106.3	113.5	104.6	101.5
<b>Personal effects</b>													100.1	100.0	100.0	99.2	102.3	100.0	100.0	100.0	100.3	100.0	100.0
<b>Financial services</b>													100.0	100.0	100.0	100.0	100.0	100.0	100.0	100.0	100.0	100.0	100.0

(Хүснэгт 11.9-ийн үргэлжлэл- Table 11.9 continuation)

	Бүлэг, дэд бүлэг	Group and subgroup				Төвийн бүс / Central region				Зүүн бүс / Eastern region			
		ГС/ГС	ДА/ДА	ДО/ДО	ДУ/ДУ	ӨМ/ӨМ	СЭ/СЭ	ТӨ/ТӨ	ДД/ДД	СҮ/СҮ	ХЭ/ХЭ	ХЭ/ХЭ	
<b>ЕРӨНХИЙ ИНДЕКС</b>		101.8	102.4	103.5	102.5	101.8	102.3	102.3	102.1	102.7	103.3	103.3	
<b>01. ХҮНСНИЙ БАРАА, УНДАА, УС</b>		104.8	105.5	104.9	104.3	104.4	103.0	103.0	103.6	105.4	103.5	103.5	
01.1 Хүнсний бараа		104.8	105.5	104.9	104.2	104.5	103.5	103.0	103.7	105.5	103.6	103.6	
01.1.1 Талх, гурил, будаа		102.0	100.5	105.4	107.8	100.7	104.9	100.7	102.6	103.0	104.2	104.2	
01.1.2 Мах, махан бүтээгдэхүүн		106.5	101.8	104.8	99.3	105.9	100.5	107.7	104.4	108.0	101.0	101.0	
01.1.4 Сүү, сүүл бүтээгдэхүүн, өндөг		107.4	104.7	100.1	107.8	108.0	128.9	109.6	103.6	114.9	110.9	110.9	
01.1.5 Төрөл бүрийн өвх, тос		102.4	99.5	98.7	100.5	100.0	101.1	93.5	102.1	103.5	99.3	99.3	
01.1.6 Жимс, жимсгэнэ		119.5	100.0	103.0	99.2	106.2	104.9	95.6	102.0	105.0	98.8	98.8	
01.1.7 Төмс, хүнсний ногоо		102.8	111.3	119.2	104.3	115.6	100.8	104.8	106.7	107.7	108.6	108.6	
01.1.8 Саваар, жимсний чанамал, чихэр, шоколад		108.6	100.0	101.7	102.2	101.0	103.2	99.6	101.8	99.6	101.7	101.7	
01.1.9 Хүнсний бусад бүтээгдэхүүн		100.1	100.0	103.3	102.9	104.0	100.1	101.6	101.7	100.8	102.1	102.1	
01.2 Согтууруулах бус ундаа		103.6	100.0	103.2	107.1	103.3	101.8	103.3	101.4	103.8	101.6	101.6	
<b>02. СОГТУУРУУЛАХ УНДАА, ТАМХИ</b>		102.7	101.3	102.0	100.2	100.0	100.4	102.4	100.0	100.0	107.9	107.9	
02.1 Согтууруулах ундаа		102.1	103.2	105.8	99.3	99.9	101.1	100.0	100.0	100.0	102.5	102.5	
02.2 Тамхи		103.1	100.0	101.2	100.0	100.0	105.2	100.0	100.0	100.0	109.5	109.5	
<b>03. ХУВИАС, ӨБС БАРАА, ГҮТАЛ</b>		100.4	101.4	104.5	102.5	100.1	104.3	100.3	102.2	101.7	104.1	104.1	
03.1 Хувиас, өбс бараа		100.5	100.7	102.1	102.2	100.5	104.9	101.3	102.1	102.1	102.9	102.9	
03.1.1 Хөвөн өбс, бараа		114.3	100.0	100.2	103.9	106.1	101.9	102.4	103.8	105.8	105.8	105.8	
03.1.2 Бүх төрлийн хувиас		100.0	100.6	102.3	102.0	100.3	105.0	101.3	102.1	102.1	103.0	103.0	
03.1.3 Жижиг эдлэл, хэрэгсэл		100.0	104.0	100.0	108.4	100.0	102.4	100.0	102.4	100.0	100.1	100.1	
03.2 Гутал		100.0	102.7	112.6	103.6	98.9	102.8	97.9	102.4	100.4	107.3	107.3	
<b>04. ОРОН СУУЦ, УС, ЦАХИГЛААН, ТҮЛШ</b>		100.5	100.1	100.3	100.0	104.7	101.2	106.0	101.0	101.1	104.2	104.2	
04.1 Орон сууцны бодит түрээс		105.9	100.0	100.0	100.0	100.0	101.9	100.0	100.0	100.0	100.0	100.0	
04.2 Орон сууцны засвар, үйлчилгээ		101.2	100.5	101.3	99.7	101.1	103.0	110.3	100.8	100.0	107.9	107.9	
04.3 Усан хангамж, бусад үйлчилгээ		100.0	100.0	100.0	100.0	100.0	105.2	107.8	100.0	119.8	100.0	100.0	
04.4 Цахилгаан, хийн болон бусад түлш		100.0	100.0	100.0	100.0	115.0	100.0	100.0	101.2	100.0	100.0	100.0	
<b>05. ГЭР АХУЙН ТАВИЛГА, ГЭР АХУЙН БАРАА</b>		101.4	102.8	104.0	103.5	101.8	100.7	103.9	100.9	99.7	101.8	101.8	
05.1 Тавилга, хэрэгсэл, хивс, дэвсгэр		103.9	103.0	107.9	102.4	100.3	100.0	107.5	101.2	97.0	103.0	103.0	
05.2 Өөмөл, нэхмэл эдлэл		100.0	110.0	100.7	100.4	95.4	100.6	103.4	100.4	101.2	106.1	106.1	
05.3 Цахилгаан бараа		100.0	100.0	100.0	100.2	111.2	100.0	98.3	100.5	100.0	100.0	100.0	
05.4 Шилэн эдлэл, сав суула		102.9	102.5	100.0	106.5	100.0	100.0	103.4	103.0	103.3	124.8	124.8	
05.5 Багаж хэрэгсэл		100.0	100.0	100.0	109.7	100.0	103.3	104.5	100.0	100.0	100.0	100.0	
05.6 Цэвэрлэгээний болон бусад жижиг бараа		100.0	100.7	108.0	107.2	106.1	107.2	101.7	100.7	101.3	98.0	98.0	
<b>06. ЭМ, ТАРИА, ЭМНЭЛГИЙН ҮЙЛЧИЛГЭЭ</b>		100.0	100.0	100.1	100.8	105.5	100.0	101.6	100.2	108.5	100.0	100.0	
06.1 Эм, тариа, эмнэлгийн хэрэгсэл		100.1	100.0	100.1	101.2	100.8	100.0	103.6	100.1	103.2	100.0	100.0	
06.2 Амбулаторийн үйлчилгээ		100.0	100.0	100.0	100.0	100.0	101.5	100.0	101.0	100.0	100.0	100.0	
06.3 Эмнэлэгт хэвтэж эмчлүүлэх үйлчилгээ		100.0	100.0	100.0	100.0	125.0	100.0	100.0	125.0	100.0	100.0	100.0	
<b>07. ТЭЭВЭР</b>		101.4	100.8	100.2	101.4	101.4	101.6	101.9	100.7	100.8	101.6	101.6	
07.1 Тээврийн хэрэгслийн худалдан авалт		100.0	100.0	100.0	100.0	107.1	100.0	100.0	100.0	100.0	100.0	100.0	
07.2 Хувийн тээврийн хэрэгслийн засвар, үйлчилгээ		102.1	101.7	100.9	101.9	101.9	102.3	103.3	102.0	101.6	103.1	103.1	
07.3 Тээврийн үйлчилгээ		100.0	100.0	100.0	100.0	99.5	104.1	100.0	100.0	100.0	100.0	100.0	
<b>08. ХОЛБООНЫ ХЭРГЭСЭЛ, ШУУДАНГИЙН ҮЙЛЧИЛГЭЭ</b>		100.0	100.9	100.0	99.9	98.5	100.0	100.0	100.0	100.2	100.0	100.0	
<b>09. АМРАЛТ, ЧӨЛӨӨТ ЦАГ, СОЕЛЫН БАРАА, ҮЙЛЧИЛГЭЭ</b>		98.8	100.0	100.0	100.6	99.8	101.9	105.0	101.5	105.8	102.1	102.1	
09.1 Дуу, дүрс, гэрэл зураг, бусад тоног төхөөрөмж		96.9	100.0	100.0	99.7	99.5	102.3	99.7	99.9	100.0	100.0	100.0	
09.2 Чөлөөт цаг, соёлын үйлчилгээ		100.0	100.0	100.0	105.2	100.0	103.7	131.3	100.0	123.7	113.7	113.7	
09.3 Ном, сонин бичгийн хэрэгсэл		100.0	100.0	100.0	100.0	100.0	100.0	100.0	102.2	100.0	100.6	100.6	
<b>10. БОЛОВСРОЛЫН ҮЙЛЧИЛГЭЭ</b>		100.0	100.0	100.0	100.0	100.0	100.0	100.0	100.0	100.0	100.0	100.0	
<b>11. ЗОЧИД БУУДАЛ, НИЙТИЙН ХООЛ, ДОТУУР БАЙР</b>		100.0	100.0	108.3	103.1	100.2	102.9	100.0	100.1	109.4	116.3	116.3	
11.1 Нийтийн хоолны үйлчилгээ		100.0	100.0	104.9	101.3	100.6	100.0	100.0	100.3	100.0	100.0	100.0	
11.2 Зочид буудал, дотуур байрны үйлчилгээ		100.0	100.0	113.3	104.5	100.0	105.3	100.0	100.0	133.3	123.5	123.5	
<b>12. БУСАД БАРАА, ҮЙЛЧИЛГЭЭ</b>		100.8	99.9	107.9	100.9	100.7	100.8	101.8	102.1	103.9	100.7	100.7	
12.1 Хувь хүнд хандсан үйлчилгээ		101.0	100.0	108.7	100.1	101.2	101.0	102.1	103.4	104.6	100.9	100.9	
12.2 Хувь хүний эд зүйл, хэрэглэл		100.0	99.3	105.0	110.6	100.0	100.0	100.3	100.0	100.0	100.0	100.0	
12.3 Санхүүгийн үйлчилгээ		100.0	100.0	100.0	100.0	100.0	100.0	100.0	100.0	100.0	100.0	100.0	



11.10 ХЭРЭГЛЭЭНИЙ ҮНИЙН ИНДЕКС, өмнөх оны мөн үеийнхтэй харьцуулснаар, барааны бүлэг, дэд бүлгээр, аймгаар, 2014 оны 2 дугаар сард  
 CONSUMER PRICE INDEX, compared with the same period of previous year, by group and subgroup, by aimags, for February, 2014

Бүлэг, дэд бүлэг	Баруун бүс / Western region					Хангайн бүс / Khangai region					
	БӨБӨ	ГО/ГО	ЗА/ЗА	УВ/УВ	ХО/ХНО	АЯ/АР	БХ/БКН	БУ/БУ	ОР/ОР	ӨВ/ӨВ	ХӨ/ХНС
<b>ЕРӨНХИЙ ИНДЕКС</b>	1159	1089	1147	1086	1116	1120	1134	1181	1131	1168	1080
<b>01. ХҮНСНИЙ БАРАА, УНДАА, УС</b>	1122	1134	1091	1055	1113	1103	1137	1098	1081	1159	1072
01.1 Хүнсний бараа	1114	1132	1091	1053	1106	1106	1137	1093	1077	1163	1069
01.1.1 Талх, гурил, будаа	1126	1123	1117	1073	1106	1140	1229	1101	1195	1206	1159
01.1.2 Мах, махан бүтээгдэхүүн	926	1128	1060	991	1043	1110	1067	1038	982	1210	1025
01.1.4 Сүү, сүүн бүтээгдэхүүн, өндөг	1108	1168	950	982	1093	1029	1062	1162	1150	944	922
01.1.5 Төрөл бүрийн өөх, тос	1010	1074	1091	1057	1082	997	1092	1248	1074	1117	1002
01.1.6 Жимс, жимсгэнэ	941	961	1088	1064	1259	1026	1331	1171	1206	1499	924
01.1.7 Төмс, хүнсний ногоо	1646	1382	978	1232	1359	1147	1043	1013	1206	1021	1024
01.1.8 Саахар, жимсний чанамал, чихэр, шokolад	1194	1082	1237	1089	1195	1004	1160	1139	1137	1133	1062
01.1.9 Хүнсний бусад бүтээгдэхүүн	1102	1136	1227	983	1044	1074	1117	1205	1197	1091	971
01.2 Согтууруулах бус ундаа	1188	1235	1127	1086	1297	1027	1144	1161	1192	1049	1135
<b>02. СОГТУУРУУЛАХ УНДАА, ТАМХИ</b>	1144	1274	1313	1126	1222	1098	1471	1177	1162	1099	1159
02.1 Согтууруулах ундаа	1100	1143	1161	1037	1150	1085	1179	1084	1031	1119	1142
02.2 Тамхи	1286	1303	1446	1228	1301	1106	1558	1280	1269	1087	1184
<b>03. ХУВЦАС, БӨС БАРАА, ГУТАЛ</b>	1418	1077	1171	1148	1215	1212	1221	1387	1213	1318	1120
03.1 Хувцас, бөс бараа	1395	1067	1181	1118	1230	1150	1244	1295	1224	1241	1133
03.1.1 Хөвөн бөс, бараа	1438	991	1243	1271	1126	1169	1198	1140	1315	1174	1133
03.1.2 Бүх төрлийн хувцас	1377	1075	1174	1110	1226	1149	1251	1307	1230	1239	1138
03.1.3 Жижиг эдлэл, хэрэгсэл	1828	1002	1244	1101	1376	1073	1005	1345	1067	1379	1004
03.2 Гутал	1450	1098	1143	1217	1173	1316	1175	1564	1168	1435	1088
<b>04. ОРОН СУУЦ, УС, ЦАХИЛГААН, ТҮЛШ</b>	1333	1009	1249	1050	995	1078	1034	1008	1164	1044	1074
04.1 Орон сууцны бодит түрээс	1333	1000	1444	1000	1053	1500	1000	1000	1114	1000	1167
04.2 Орон сууцны засвар, үйлчилгээ	1082	1060	1060	1094	1085	1230	1181	1016	1355	1305	1006
04.3 Усан хангамж, бусад үйлчилгээ	1011	1056	1109	1061	1023	1000	1043	1012	1074	1443	1000
04.4 Цахилгаан, хийн болон бусад түлш	1119	1000	1288	1000	1000	1066	891	1006	1078	1104	1104
<b>05. ГЭР АХИЙН ТАВИЛГА, ГЭР АХИЙН БАРАА</b>	1248	1059	1172	1135	1159	1067	1383	1281	1274	1154	1054
05.1 Тавилга, хэрэгсэл, хивс, дэвсгэр	1241	1148	1106	1145	1181	1132	1522	1083	1292	1187	1009
05.2 Өмөл, нэхмэл эдлэл	1680	1143	1247	1124	1160	1284	1139	1713	1246	1141	1141
05.3 Цахилгаан бараа	1060	1009	1129	1150	989	1126	1145	1176	1181	1098	1023
05.4 Шилэн эдлэл, сав суулга	1521	1086	1111	1320	1125	1441	1158	1221	1322	1149	1047
05.5 Багаж хэрэгсэл	1000	926	1054	1109	1172	1261	1180	1082	1396	1234	1036
05.6 Цэвэрлэгээний болон бусад жижиг бараа	1117	1063	1161	1087	1225	958	1558	1300	1245	1229	1102
<b>06. ЭМ, ТАРИА, ЭМНЭЛГИЙН ҮЙЛЧИЛГЭЭ</b>	1018	1000	1007	1053	991	1059	1090	1108	1074	1018	1053
06.1 Эм, тариа, эмнэлгийн хэрэгсэл	1009	1000	1014	1051	972	1071	1126	1153	1097	1021	978
06.2 Амбулаторийн үйлчилгээ	1021	1000	1112	1112	1042	1000	1296	1000	1088	1000	1923
06.3 Эмнэлгээт хэвтэж эмчлүүлэх үйлчилгээ	1032	1000	1000	1000	1000	1000	1000	1000	1000	1000	1000
<b>07. ТЭЭВЭР</b>	1069	1010	1015	1039	1090	997	957	1021	1015	1069	973
07.1 Тээврийн хэрэгслийн худалдан авалт	1122	1000	1098	1021	1186	1038	889	1022	978	1174	1085
07.2 Хувийн тээврийн хэрэгслийн засвар, үйлчилгээ	1067	1063	996	1052	1058	987	991	1001	1042	984	1014
07.3 Тээврийн үйлчилгээ	1004	968	1008	1035	995	1000	1036	1043	1000	953	794
<b>08. ХОЛБООНЫ ХЭРЭГСЭЛ, ШУУДАНГИЙН</b>	1004	1000	999	992	1000	994	1000	998	998	997	1000
<b>09. АМРАЛТ, ЧӨЛӨӨТ ЦАГ, СОЁЛЫН БАРАА, ҮЙЛЧИЛГЭЭ</b>	1030	988	1341	1045	1040	1082	849	1074	1153	979	993
09.1 Дуу, дүрс, гэрэл зураг, бусад тоног төхөөрөмж	1007	999	1062	999	1001	1074	785	1104	1068	966	1002
09.2 Чөлөөт цаг, соёлын үйлчилгээ	1144	1000	840	1220	1000	1182	1000	1016	1349	1000	1092
09.3 Ном, сонин бичгийн хэрэгсэл	946	971	1398	1009	1188	1018	1022	1000	1001	1000	963
<b>10. БОЛОВСРОЛЫН ҮЙЛЧИЛГЭЭ</b>	1000	1206	1202	1333	1000	1212	1136	1332	1192	1326	1229
<b>11. ЗОЧИД БУУДАЛ, НИЙТИЙН ХООЛ, ДОТУУР БАЙР</b>	1197	1015	1443	1041	1169	1124	1191	1576	1092	1006	1121
11.1 Нийтийн хоолны үйлчилгээ	1173	1053	1030	1032	1141	1160	1178	1009	1009	1034	1159
11.2 Зочид буудал, дотуур байрны үйлчилгээ	1200	1000	1571	1083	1440	1000	1300	2000	1326	1000	1100
<b>12. БУСАД БАРАА, ҮЙЛЧИЛГЭЭ</b>	1149	1015	1077	1130	1155	1197	1027	1308	1311	1123	1198
12.1 Хувь хүнд хандсан үйлчилгээ	1141	1015	1090	1140	1186	1206	1030	1520	1342	1133	1205
12.2 Хувь хүний эд зүйл, хэрэглэл	1193	1000	1100	1089	923	1000	1009	1374	1001	1091	1147
12.3 Санхүүгийн үйлчилгээ	1000	1000	1000	1000	1000	1000	1000	1000	1000	1000	1000

(Хүснэгт 11.10-ын үргэлжлэл - Table 11.10 continuation)

Бүлэг, дэд бүлэг Group and subgroup	Төвийн бүс / Central region					Зүүн бүс / Eastern region				
	ГС/ГС	ДА/ДА	ДО/ДО	ДУ/ДУ	ӨМ/ӨМ	СЭ/СЭ	ТӨ/ТӨ	ДД/ДД	СҮ/СҮ	ХЭ/ХЭ
<b>ЕРӨНХИЙ ИНДЕКС</b>	116.4	108.6	119.7	112.8	114.2	107.8	112.9	108.6	111.5	113.4
<b>01. ХҮНСНИЙ БАРАА, УНДАА, УС</b>										
01.1 Хүнсний бараа	115.6	109.7	112.3	111.3	113.7	109.3	111.2	105.4	114.3	111.7
01.1.1 Талх, гурил, будаа	126.9	122.4	113.7	118.9	131.1	111.4	123.7	106.9	119.1	114.7
01.1.2 Мах, махан бүтээгдэхүүн	105.3	101.5	107.6	98.9	102.4	110.1	100.3	104.6	106.9	109.0
01.1.4 Сүү, сүүн бүтээгдэхүүн, өндөг	113.2	106.9	113.7	125.4	118.5	103.9	113.8	102.0	115.5	120.6
01.1.5 Төрөл бүрийн өвх, тос	117.0	109.3	125.7	108.1	115.2	103.5	109.5	106.7	113.5	106.8
01.1.6 Жимс, жимсгэнэ	108.6	118.7	159.5	127.2	114.2	140.5	110.3	140.9	131.0	120.0
01.1.7 Төмс, хүнсний ногоо	118.6	112.0	110.1	99.3	102.4	101.9	105.5	97.7	102.4	107.9
01.1.8 Саахар, жимсний чанамал, чихэр, шokolad	109.6	107.8	111.3	114.8	103.5	94.8	111.2	95.7	116.4	107.5
01.1.9 Хүнсний бусад бүтээгдэхүүн	110.7	113.4	114.2	113.9	111.8	98.8	116.6	107.2	120.2	117.4
<b>02. СОГУУРУУЛАХ УНДАА, ТАМХИ</b>	116.3	104.2	107.7	123.8	118.2	109.2	118.0	112.6	114.4	114.6
02.1 Согтууруулах ундаа	113.4	110.5	105.9	111.0	104.8	109.1	112.9	99.4	111.4	105.9
02.2 Тамхи	118.3	100.0	108.7	140.4	129.7	109.3	124.0	122.5	116.6	117.2
<b>03. ХУВЦАС, БӨС БАРАА, ГУТАЛ</b>	123.2	114.0	150.6	122.0	119.9	112.6	112.3	122.9	112.6	120.8
03.1 Хувцас, бөс бараа	119.9	113.8	155.4	129.6	129.6	111.8	114.3	121.1	112.1	123.4
03.1.1 Хөвөн бөс, бараа	123.0	106.3	143.1	123.3	122.3	109.4	125.1	117.3	104.8	135.9
03.1.2 Бүх төрлийн хувцас	119.8	113.6	155.5	129.1	118.2	112.3	113.3	122.3	112.4	123.4
03.1.3 Жижиг эдлэл, хэрэгсэл	116.0	120.0	186.1	114.9	119.0	103.5	123.1	105.9	112.1	117.1
03.2 Гутал	132.8	114.4	137.4	101.3	124.2	110.5	107.5	127.5	114.2	114.0
<b>04. ОРОН СУУЦ, УС, ЦАХИЛГААН, ТҮЛШ</b>	133.4	107.6	115.4	106.3	112.2	105.0	112.3	107.0	105.4	108.4
04.1 Орон сууцны бодит түрээс	243.2	120.0	108.7	118.8	100.0	110.4	125.0	116.7	125.0	133.3
04.2 Орон сууцны засвар, үйлчилгээ	114.3	109.9	116.6	122.5	110.9	115.2	129.3	110.2	106.1	122.2
04.3 Усан хангамж, бусад үйлчилгээ	105.6	116.0	144.9	100.0	102.5	105.2	110.9	119.6	119.8	105.7
04.4 Цахилгаан, хийн болон бусад түлш	143.8	101.0	108.3	108.6	122.8	100.7	92.0	104.2	102.0	92.8
<b>05. ГЭР АХУЙН ТАВИЛГА, ГЭР АХУЙН БАРАА</b>	111.0	111.0	117.5	117.5	113.2	103.6	118.6	109.7	113.9	119.6
05.1 Тавилга, хэрэгсэл, хивс, дөвсгөр	121.7	113.1	117.2	123.3	115.9	102.1	124.8	108.2	108.8	126.5
05.2 Өөмөл, нэхмэл эдлэл	105.1	110.5	106.6	117.1	109.2	102.9	124.2	106.1	109.5	141.1
05.3 Цахилгаан бараа	100.2	99.6	109.9	104.3	110.1	105.9	103.7	99.6	115.8	114.7
05.4 Шилэн эдлэл, сав суула	108.8	102.5	108.5	112.7	115.8	108.7	122.1	112.7	117.7	134.0
05.5 Багаж хэрэгсэл	121.0	101.2	108.4	113.4	105.1	107.7	125.0	104.5	104.6	100.0
05.6 Цэвэрлэгээний болон бусад жижиг бараа	108.2	114.9	136.4	113.9	119.4	102.6	114.5	117.4	122.7	111.2
<b>06. ЭМ, ТАРИА, ЭМНЭЛГИЙН ҮЙЛЧИЛГЭЭ</b>	101.8	101.6	95.7	99.2	106.8	100.1	127.1	96.1	115.9	110.7
06.1 Эм, тариа, эмнэлгийн хэрэгсэл	102.8	104.1	95.2	98.9	103.2	100.0	108.5	94.1	109.2	115.3
06.2 Амбулаторийн үйлчилгээ	100.0	100.0	103.7	100.0	100.0	105.3	197.2	101.5	100.0	100.0
06.3 Эмнэлэгт хэвтэж эмчлүүлэх үйлчилгээ	100.0	100.0	100.0	100.0	125.0	100.0	100.0	100.0	138.8	100.0
<b>07. ТЭЭБЭР</b>	100.8	104.4	115.2	101.4	105.5	101.2	106.4	97.7	101.5	103.8
07.1 Тээврийн хэрэгслийн худалдан авалт	100.0	101.4	122.0	108.3	111.0	100.0	100.0	96.4	102.2	100.3
07.2 Хувийн тээврийн хэрэгслийн засвар, үйлчилгээ	99.4	99.8	105.6	100.2	105.8	100.4	109.8	98.0	101.2	106.9
07.3 Тээврийн үйлчилгээ	106.5	109.1	100.0	94.6	101.8	108.6	104.5	99.0	101.6	101.3
<b>08. ХОЛБООНЫ ХЭРЭГСЭЛ, ШУУДАНГИЙН ҮЙЛЧИЛГЭЭ</b>										
<b>09. АМРАЛТ, ЧӨЛӨӨТ ЦАГ, СОЕЛЫН БАРАА, ҮЙЛЧИЛГЭЭ</b>	97.3	101.7	100.0	98.8	99.5	99.8	100.0	97.4	98.3	101.3
09.1 Дуу, дүрс, гэрэл зураг, бусад тоног төхөөрөмж	105.0	100.0	100.0	120.5	103.9	101.9	97.2	100.0	107.0	108.5
09.2 Чөлөөт цаг, соёлын үйлчилгээ	95.6	100.0	100.1	98.2	105.2	102.3	86.9	85.1	101.8	100.0
09.3 Чөлөөт цаг, соёлын үйлчилгээ	102.9	100.0	109.8	109.8	102.0	103.7	155.6	102.6	123.7	123.6
09.3 Ном, сонин бичгийн хэрэгсэл	115.4	100.0	124.4	102.8	102.8	100.2	91.4	103.2	99.8	112.5
<b>10. БОЛОВСРОЛЫН ҮЙЛЧИЛГЭЭ</b>	133.2	125.0	117.5	113.9	133.2	133.2	133.2	121.3	130.0	133.2
<b>11. ЗОЧИД БУДАЛ, НИЙТИЙН ХООЛ, ДОТУУР БАЙР</b>	108.5	102.9	119.2	121.9	131.4	103.0	125.2	110.9	128.0	139.9
11.1 Нийтийн хоолны үйлчилгээ	116.7	105.4	109.5	111.3	109.3	103.0	137.1	108.6	125.4	118.0
11.2 Зочид буудал, дотуур байрны үйлчилгээ	100.0	100.0	136.0	131.4	150.0	111.1	100.0	112.5	133.3	150.0
<b>12. БУСАД БАРАА, ҮЙЛЧИЛГЭЭ</b>	107.4	122.5	124.0	114.5	111.8	102.4	119.6	106.1	124.3	111.2
12.1 Хувь хүнд хандсан үйлчилгээ	107.3	124.8	119.8	114.8	119.1	103.2	125.8	107.8	126.5	110.9
12.2 Хувь хүний эд зүйл, хэрэглэл	113.2	103.1	180.7	112.3	103.4	99.7	95.6	111.6	121.8	123.3
12.3 Санхүүгийн үйлчилгээ	100.0	100.0	100.0	100.0	100.0	100.0	100.0	100.0	100.0	100.0

11.11 ХЭРЭГЛЭЭНИЙ ҮНИЙН ИНДЕКС, хүнсний гол нэрийн барааны үнэ, аймаг, нийслэлээр, жил бүрийн 2 дугаар сарын байдлаар  
CONSUMER PRICE INDEX, price of staple food, by aimag and the Capital, in February of selected years

Аймаг, нийслэл	ХҮИ, % CPI, %		Хүнсний гол нэрийн барааны нэгжийн үнэ, төг The unit price of staple food, tug												
	2014.II	2014.II	I зэргийн гурил, кг Flour, grade 1, kg			Хонины мах, кг Mutton, kg			Үхрийн мах, кг Beef, kg			Цагаан будаа, кг Rice, kg			
	2014.I	2013.II	2012.II	2013.II	2014.II	2012.II	2013.II	2014.II	2012.II	2013.II	2014.II	2012.II	2013.II	2014.II	
			<b>Баруун бүс</b>					<b>Western region</b>							
БӨ/БО	101.0	102.6	540	700	760	5 500	6 000	5 500	5 500	5 500	5 000	1 700	1 700	2 033	
ГО/ГО	101.5	103.3	900	900	967	4 500	5 500	6 500	5 500	5 833	8 000	1 700	1 600	2 000	
ЗА/ЗА	100.8	102.0	900	967	1 033	5 000	6 333	6 500	5 500	7 167	8 000	1 600	1 633	2 067	
УВ/УВ	100.0	101.7	800	900	900	5 333	6 500	6 333	5 000	6 000	6 000	1 767	1 700	2 133	
ХО/КНО	101.9	104.6	1 100	1 200	1 433	5 500	7 000	7 000	5 500	7 000	7 000	1 850	1 667	2 000	
			<b>Хангайн бүс</b>					<b>Khangai region</b>							
АР/АР	101.2	104.8	680	760	850	5 000	6 500	7 000	5 800	7 300	8 000	1 800	1 750	2 200	
БХ/ВКН	100.1	101.8	850	983	1 100	5 300	5 800	5 800	6 500	6 000	7 000	1 600	1 533	2 067	
БУ/БУ	100.1	101.0	880	880	900	5 500	7 000	6 000	6 000	7 000	7 000	1 800	1 800	2 300	
ОР/ОР	101.4	102.8	640	720	783	5 467	7 433	6 933	6 267	7 833	7 433	1 683	1 633	2 190	
ӨВ/ОВ	101.1	102.5	800	800	900	5 700	5 200	6 500	6 400	7 000	7 500	1 700	1 600	2 200	
ХӨ/КНС	100.8	102.4	800	800	967	5 000	6 750	6 500	5 000	7 000	7 000	1 900	1 800	2 367	
			<b>Төвийн бүс</b>					<b>Central region</b>							
ГС/ГС	100.6	101.8	850	640	767	4 500	5 800	6 000	4 200	7 000	7 000	1 667	1 600	2 167	
ДА/ДА	100.4	102.4	820	810	910	7 000	7 300	7 200	8 200	7 700	7 900	1 700	1 670	2 226	
ДО/ДО	101.7	103.5	700	750	825	4 600	6 000	6 250	5 500	7 000	8 000	1 550	1 533	2 000	
ДУ/ДУ	100.4	102.5	817	760	900	4 733	6 500	6 533	3 500	6 500	-	1 720	1 683	2 167	
ӨМ/ОМ	100.6	101.8	950	850	975	5 500	7 200	7 000	4 000	5 000	-	1 800	1 700	2 000	
СЭ/СЭ	101.0	102.3	700	770	817	5 700	6 367	7 500	6 050	7 467	7 667	1 650	1 667	2 133	
ТӨ/ТО	100.3	102.3	640	645	800	5 800	6 800	6 650	7 000	8 000	8 750	1 650	1 630	2 167	
			<b>Зүүн бүс</b>					<b>Eastern region</b>							
ДД/ДД	101.0	102.1	720	630	680	5 000	6 367	6 767	5 800	7 333	7 767	1 500	1 533	1 933	
СҮ/СУ	100.7	102.7	820	833	933	4 500	6 000	6 500	4 800	7 000	7 500	1 500	1 517	1 927	
ХЭ/КНЕ	100.1	103.3	800	850	933	5 800	6 500	6 500	7 000	7 500	8 500	1 600	1 583	2 200	
			<b>Улаанбаатар</b>					<b>Ulaanbaatar</b>							
УБ/УБ	101.0	102.8	700	720	770	5 905	7 565	7 400	6 650	8 322	8 350	1 680	1 725	2 340	

(Хүснэгт 11.11-ийн үргэлжлэл- Table 11.11 continuation)

Аймаг, нийслэл	Хүнсний гол нэрийн барааны нэгжийн үнэ, төг The unit price of staple food, tug																
	Шингэн сүү, л Milk, not pasteurised, l			Элсэн чихэр, кг Sugar, kg			Ногоон цай, 2 кг Green tea, 2 kg			Төмс, кг Potato, kg			Сонгино, кг Onion, kg				
	2012.II	2013.II	2014.II	2012.II	2013.II	2014.II	2012.II	2013.II	2014.II	2012.II	2013.II	2014.II	2012.II	2013.II	2014.II		
			<b>Баруун бүс</b>						<b>Western region</b>								
БӨ/БО	1 800	2 000	2 000	1 766	1 800	1 767	3 800	4 100	4 900	600	250	633	1 500	1 500	1 600		
ГО/ГО	1 800	2 000	2 500	1 700	1 700	1 800	6 000	5 000	6 500	600	500	733	1 200	1 500	1 500		
ЗА/ЗА	1 800	2 433	2 000	1 800	1 733	1 800	4 200	3 867	4 733	900	867	800	1 500	1 533	1 500		
УВ/УВ	1 700	1 967	1 633	1 767	1 800	1 800	4 667	7 000	8 000	700	700	833	1 500	1 500	2 333		
ХО/КНО	1 850	2 000	1 867	1 800	1 867	2 167	5 000	5 500	8 000	500	250	600	1 500	2 067	2 000		
			<b>Хангайн бүс</b>						<b>Khangai region</b>								
АР/АР	1 500	2 000	1 800	1 800	1 700	1 600	2 500	2 850	2 850	800	800	700	1 000	1 100	1 500		
БХ/ВКН	2 000	1 800	1 500	1 800	1 567	1 867	4 500	3 767	4 867	700	800	700	1 000	1 300	1 500		
БУ/БУ	1 500	1 500	1 500	1 800	1 800	1 800	3 500	4 000	5 000	800	800	800	1 000	1 500	1 500		
ОР/ОР	1 500	1 533	1 600	1 617	1 600	1 507	4 833	4 100	5 007	600	733	1 000	1 200	1 433	1 500		
ӨВ/ОВ	1 650	2 500	1 600	1 700	1 600	1 600	4 400	4 500	4 783	780	800	700	820	1 100	1 200		
ХӨ/КНС	1 600	2 300	1 300	1 800	1 767	1 867	4 800	4 650	5 633	733	767	800	1 333	1 633	1 500		
			<b>Төвийн бүс</b>						<b>Central region</b>								
ГС/ГС	1 600	1 000	1 133	1 700	1 583	1 667	3 000	3 900	4 133	900	550	600	883	900	900		
ДА/ДА	1 500	1 500	1 450	1 700	1 670	1 700	3 800	4 000	5 000	800	600	700	1 000	1 500	1 550		
ДО/ДО	2 000	2 000	2 000	1 550	1 533	1 575	5 000	4 500	4 750	767	700	800	1 000	1 275	1 500		
ДУ/ДУ	2 300	1 750	2 300	1 700	1 533	1 583	3 767	4 167	4 600	933	800	767	883	1 267	1 133		
ӨМ/ОМ	2 500	2 500	3 000	1 800	1 800	1 900	4 200	4 833	5 900	1 200	1 500	1 000	1 300	1 500	1 600		
СЭ/СЭ	1 200	1 300	1 233	1 667	1 667	1 833	5 000	4 867	5 000	850	767	800	2 000	1 933	2 000		
ТӨ/ТО	1 500	1 500	1 500	1 650	1 550	1 700	4 200	4 000	5 500	950	700	700	800	1 200	1 167		
			<b>Зүүн бүс</b>						<b>Eastern region</b>								
ДД/ДД	1 300	1 500	1 500	1 600	1 633	1 733	3 800	4 200	4 433	800	667	667	1 200	1 133	1 133		
СҮ/СУ	1 600	1 800	1 900	1 550	1 433	1 550	3 700	3 983	5 033	830	933	800	780	1 167	1 167		
ХЭ/КНЕ	1 200	1 400	1 500	1 600	1 550	1 567	4 200	4 467	5 250	850	700	700	1 000	1 200	1 267		
			<b>Улаанбаатар</b>						<b>Ulaanbaatar</b>								
УБ/УБ	1 310	1 200	1 535	1 695	1 730	1 650	4 205	4 270	4 750	1 015	1 040	915	975	1 265	1 295		

11.12 ХӨДӨӨ АЖ АХУЙН ЗАРИМ БҮТЭЭГДЭХҮҮНИЙ ЗАХ ЗЭЭЛИЙН ДУНДАЖ ҮНЭ, сараар  
 AVERAGE MARKET PRICE OF SOME AGRICULTURAL PRODUCTS, by months

төг tog

Аймаг, нийслэл Aimags and the Capital city	Үхрийн 1 ширхэг ширний дундаж үнэ Average price of 1 piece of Cattle hide					
	2 м-ээс доош урттай Less than 2 m			2 м-ээс дээш урттай More than 2 m		
	2013 II	2014 I	2014 II	2013 II	2014 I	2014 II
	<b>Баруун бүс</b>			<b>Western region</b>		
БӨ / BO	27 500	36 000	35 000	29 000	-	-
ГО / GO	25 000	25 000	-	-	30 000	-
ЗА / ZA	25 000	30 000	31 000	32 000	35 000	36 000
УВ / UV	23 000	25 000	-	25 000	28 000	-
ХО / KHO	20 000	19 000	20 000	25 000	28 000	27 000
	<b>Хангайн бүс</b>			<b>Khangai region</b>		
АР / AR	30 000	40 000	37 000	40 000	45 000	46 000
БХ / BKH	30 000	25 000	25 000	35 000	32 000	30 000
БУ / BU	30 000	35 000	32 000	37 000	48 000	45 000
ОР / OR	32 000	37 000	38 000	40 000	52 000	52 000
ӨВ / OV	28 000	30 000	28 000	40 000	40 000	35 000
ХӨ / KHS	28 000	35 000	35 000	30 000	40 000	40 000
	<b>Төвийн бүс</b>			<b>Central region</b>		
ГС / GS	27 500	30 000	-	31 500	-	27 000
ДА / DA	25 000	36 000	35 000	35 000	45 000	40 000
ДО / DO	25 000	25 000	-	28 000	30 000	-
ДУ / DU	25 000	28 000	26 000	30 000	27 000	32 000
ӨМ / OM	-	-	25 000	-	-	-
СЭ / SE	25 000	27 500	38 000	35 000	47 000	50 000
ТӨ / TO	35 000	35 000	35 000	41 000	45 000	45 000
	<b>Зүүн бүс</b>			<b>Eastern region</b>		
ДД / DD	30 000	25 000	26 000	35 000	44 000	42 000
СҮ / SU	22 500	35 000	22 500	32 500	37 500	-
ХЭ / KHE	31 000	37 000	30 000	40 000	45 000	35 000
	<b>Улаанбаатар</b>			<b>Ulaanbaatar</b>		
УБ / UB	34 000	35 000	32 000	43 000	52 000	48 000

(Хүснэгт 11.12-ын үргэлжлэл Table 11.12 continuation)

Аймаг, нийслэл Aimags and the Capital city	Адууны 1 ширхэг ширний дундаж үнэ Average price of 1 piece of Horse hide					
	2013 II	2014 I	2014 II			
	<b>Баруун бүс</b>			<b>Western region</b>		
БӨ / BO	41 000	34 000	31 000			
ГО / GO	-	30 000	-			
ЗА / ZA	35 000	30 000	30 000			
УВ / UV	35 000	25 000	20 000			
ХО / KHO	35 000	28 000	29 000			
	<b>Хангайн бүс</b>			<b>Khangai region</b>		
АР / AR	40 000	30 000	30 000			
БХ / BKH	30 000	25 000	-			
БУ / BU	40 000	30 000	31 000			
ОР / OR	35 000	33 000	33 000			
ӨВ / OV	35 000	30 000	33 000			
ХӨ / KHS	40 000	31 000	30 000			
	<b>Төвийн бүс</b>			<b>Central region</b>		
ГС / GS	40 000	22 500	27 000			
ДА / DA	34 000	32 000	32 000			
ДО / DO	40 000	30 000	-			
ДУ / DU	-	30 000	30 000			
ӨМ / OM	25 000	35 000	30 000			
СЭ / SE	30 000	34 000	30 000			
ТӨ / TO	44 000	32 000	32 000			
	<b>Зүүн бүс</b>			<b>Eastern region</b>		
ДД / DD	40 000	30 000	30 000			
СҮ / SU	37 500	31 000	27 500			
ХЭ / KHE	43 000	32 000	30 000			
	<b>Улаанбаатар</b>			<b>Ulaanbaatar</b>		
УБ / UB	44 000	35 000	30 500			

(Хүснэгт 11.12-ын үргэлжлэл Table 11.12 continuation)

Аймаг, нийслэл Aimags and the Capital city	Ямааны 1 кг ноолуурын дундаж үнэ Average price of 1 kg of Greasy cashmere					
	Цагаан White			Бор Brown		
	2013 II	2014 I	2014 II	2013 II	2014 I	2014 II
	<b>Баруун бүс</b>			<b>Western region</b>		
БӨ / BO	50 000	63 000	60 000	50 000	63 000	-
ГО / GO	48 000	65 000	53 000	48 000	-	-
ЗА / ZA	51 000	65 000	65 000	51 000	65 000	65 000
ХО / KHO	40 000	65 000	66 000	40 000	65 000	65 000
	<b>Хангайн бүс</b>			<b>Khangai region</b>		
АР / AR	50 000	-	-	50 000	-	-
БХ / BKH	50 000	60 000	60 000	50 000	60 000	-
БУ / BU	-	52 000	57 000	47 000	52 000	58 000
ОР / OR	52 500	60 000	60 000	52 500	50 000	50 000
ӨВ / OV	50 000	60 000	57 000	50 000	60 000	57 000
ХӨ / KHS	48 000	60 000	60 000	50 000	61 000	65 000
	<b>Төвийн бүс</b>			<b>Central region</b>		
ДА / DA	40 000	-	-	40 000	-	-
ДО / DO	42 000	-	-	42 000	-	-
ДУ / DU	47 000	-	59 000	-	-	-
ӨМ / OM	45 000	55 000	60 000	45 000	-	60 000
СЭ / SE	-	-	-	-	46 000	38 000
ТӨ / TO	-	-	60 000	-	-	-
	<b>Зүүн бүс</b>			<b>Eastern region</b>		
СҮ / SU	42 500	50 000	52 500	42 500	50 000	52 500
	<b>Улаанбаатар</b>			<b>Ulaanbaatar</b>		
УБ / UB	55 000	67 000	-	-	67 000	-

(Хүснэгт 11.12-ын үргэлжлэл Table 11.12 continuation)

Аймаг, нийслэл Aimags and the Capital city	1 ширхэгийн дундаж үнэ Average price of 1 piece					
	Хонины ноостой нэхий Sheep skin with wool			Ямааны ноолууртай арьс Goat skin with cashmere		
	2013 II	2014 I	2014 II	2013 II	2014 I	2014 II
	<b>Баруун бүс</b>			<b>Western region</b>		
БӨ / BO	9 000	7 600	7 000	26 000	32 000	30 000
ГО / GO	10 000	10 000	8 000	26 000	22 000	27 000
ЗА / ZA	9 000	9 500	6 000	23 000	24 000	25 000
УВ / UV	10 000	15 000	15 000	20 000	25 000	20 000
ХО / KHO	9 000	10 000	10 000	25 000	29 000	29 000
	<b>Хангайн бүс</b>			<b>Khangai region</b>		
АР / AR	5 000	9 000	8 000	25 000	25 000	27 000
БХ / BKH	8 000	10 000	8 000	25 000	30 000	28 000
БУ / BU	6 000	10 000	6 000	20 000	22 000	20 000
ОР / OR	11 000	10 000	8 000	-	23 000	25 000
ӨВ / OV	6 000	7 000	6 000	25 000	29 000	30 000
ХӨ / KHS	5 000	9 000	5 000	22 000	24 000	25 000
	<b>Төвийн бүс</b>			<b>Central region</b>		
ГС / GS	7 500	8 000	5 000	24 500	27 500	20 000
ДА / DA	5 000	9 000	6 000	20 000	27 000	26 000
ДО / DO	8 000	8 000	-	22 000	25 000	-
ДУ / DU	10 000	10 000	8 000	26 000	-	32 000
ӨМ / OM	8 000	-	8 000	25 000	-	28 000
СЭ / SE	6 000	8 500	7 000	19 000	21 000	20 000
ТӨ / TO	10 000	9 000	8 000	24 000	29 000	29 000
	<b>Зүүн бүс</b>			<b>Eastern region</b>		
ДД / DD	6 000	6 000	5 000	20 000	20 000	20 000
СҮ / SU	7 500	7 000	5 000	21 500	26 000	20 000
ХЭ / KHE	8 000	8 000	6 000	25 000	27 000	22 000
	<b>Улаанбаатар</b>			<b>Ulaanbaatar</b>		
УБ / UB	8 500	8 500	6 500	26 000	28 000	25 000

11.13 УЛААНБААТАР ХОТ ДАХЬ БАРИЛГЫН ГОЛ НЭРИЙН МАТЕРИАЛЫН ДУНДАЖ ҮНЭ, үйлдвэрлэгч улс орноор  
 AVERAGE PRICES OF MAJOR CONSTRUCTION MATERIALS IN ULAANBAATAR, by producing countries

Материалын нэр, үйлдвэрлэгч улс орноор	Хэмжих нэгж	Measurement unit	2013		2014		төг <i>toq</i>	
			I	II	I	II	2014 II % 2013 II	2014 II % 2014 I
<b>Монгол Улс</b>								
Хөнгөн бетон 700	м3	<i>m3</i>	150 700	150 700	137 500	137 500	91.2	100.0
Улаан тоосго М-100	мян.ш	<i>thous.piece</i>	297 000	297 000	260 000	242 000	81.5	93.1
Вакуум цонх (15х15)	м2	<i>m2</i>	90 000	90 000	93 000	90 000	100.0	96.8
Шалны банз (ховилгүй)	м3	<i>m3</i>	180 000	180 000	240 000	240 000	133.3	100.0
Захалсан банз	м3	<i>m3</i>	35 000	38 000	40 000	40 000	105.3	100.0
Палк (15х15), хуурай	ш	<i>piece</i>	28 000	28 000	28 000	28 000	100.0	100.0
<b>ОХУ</b>								
Хар цаас (чулуутай) 1х10м	боодол	<i>pack</i>	20 000	18 000	22 000	22 000	122.2	100.0
<b>БНХАУ</b>								
Цемент М-500	50 кг	<i>50 kg</i>	9 500	9 700	8 000	8 400	86.6	105.0
Цонхны шил 5мм (нөлөөгүй)	м2	<i>m2</i>	13 000	13 000	12 000	12 000	92.3	100.0
Хар цаас (чулуугүй) 1х15	боодол	<i>pack</i>	9 000	9 000	8 500	9 000	100.0	105.9
Хадаас 100мм	кг	<i>kg</i>	2 700	2 700	2 300	2 300	85.2	100.0
Тосон будаг	кг	<i>kg</i>	2 500	2 500	3 000	3 000	120.0	100.0
Эмульс (гадна)	18 кг	<i>18 kg</i>	18 000	18 000	18 000	18 000	100.0	100.0
Эмульс (дотор)	18 кг	<i>18 kg</i>	7 000	7 000	8 000	8 000	114.3	100.0
Хавтан 30х30 (шалны)	ш	<i>piece</i>	850	850	1 500	1 500	176.5	100.0
Шаазан угаагуур	ш	<i>piece</i>	80 000	80 000	95 000	95 000	118.8	100.0
Шаазан суултуур	ш	<i>piece</i>	100 000	100 000	129 500	132 500	132.5	102.3
Хаалга (төмөр)	ш	<i>piece</i>	160 000	160 000	180 000	180 000	112.5	100.0
Крант	ком	<i>set</i>	50 000	50 000	71 000	72 500	145.0	102.1
Уян шүршүүр	ш	<i>piece</i>	25 000	25 000	41 500	41 000	164.0	98.8
Шахмал шал	м2	<i>m2</i>	14 000	14 000	14 000	14 000	100.0	100.0
Дүүжин тааз	м2	<i>m2</i>	3 500	3 500	5 800	5 500	157.1	94.8
Цавуу (тараган)	кг	<i>kg</i>	3 500	3 500	4 000	4 000	114.3	100.0
<b>БНСУ</b>								
Ханын цаас 12х0.5	боодол	<i>pack</i>	5 500	5 500	6 500	6 900	125.5	106.2

**XII. ХӨДӨӨ АЖ АХУЙ**  
**AGRICULTURE**

12.1 ЗҮЙ БУСААР ХОРОГДСОН ТОМ МАЛ, малын төрлөөр, жил бүрийн эхний 2 сарын байдлаар  
NATURAL LOSSES OF ADULT ANIMALS, by type of livestock, in first 2 months of selected years

Малын төрөл Type of livestock	Хорогдсон том мал, мян.толгой Number of losses of adult animals, thous.heads	Оны эхний малд том малын хорогдлын эзлэх хувь Percentage of losses of adult animals to total livestock at the beginning of year											
		2013			2014			2013			2014		
		I	II	I-II	I	II	I-II	I	II	I-II	I	II	I-II
<b>Бүгд Total</b>	<b>72.2 66.7 138.9</b>	<b>10.6 29.1 39.7</b>	<b>0.2 0.2 0.3</b>	<b>0.0 0.1 0.1</b>									
Адуу Horse	3.8 2.6 6.5	1.0 1.4 2.4	0.2 0.1 0.3	0.0 0.1 0.1									
Үхэр Cattle	7.6 6.3 13.9	1.0 5.0 5.9	0.3 0.2 0.5	0.0 0.0 0.0									
Тэмээ Camel	0.1 0.1 0.1	0.0 0.1 0.1	0.0 0.0 0.0	0.0 0.0 0.0									
Хонь Sheep	25.9 24.9 50.8	4.1 9.2 13.3	0.1 0.1 0.3	0.0 0.0 0.0									
Ямаа Goat	34.8 32.7 67.6	4.6 13.4 18.0	0.2 0.2 0.4	0.0 0.1 0.1									

12.2 ЗҮЙ БУСААР ХОРОГДСОН ТОМ МАЛ, бүс, аймаг, нийслэлээр, жил бүрийн эхний 2 сарын байдлаар  
NATURAL LOSSES OF ADULT ANIMALS, by regions, aimags and the Capital, in first 2 months of selected years

Аймаг, нийслэл Aimags and the Capital	Хорогдсон том мал, мян.толгой Number of losses of adult animals, thous.heads						Оны эхний малд том малын хорогдлын эзлэх хувь Percentage of losses of adult animals to total livestock at the						
	2013			2014			2013			2014			
	I	II	I-II	I	II	I-II	I	II	I-II	I	II	I-II	
<b>Дүн/Total</b>	<b>72.2</b>	<b>66.7</b>	<b>138.9</b>	<b>10.6</b>	<b>29.1</b>	<b>39.7</b>	<b>0.2</b>	<b>0.2</b>	<b>0.3</b>	<b>0.0</b>	<b>0.1</b>	<b>0.1</b>	
	<b>Баруун бүс</b>						<b>Western region</b>						
<b>Дүн/Subtotal</b>	<b>25.2</b>	<b>25.9</b>	<b>51.0</b>	<b>4.8</b>	<b>14.2</b>	<b>19.0</b>	<b>0.3</b>	<b>0.3</b>	<b>0.5</b>	<b>0.0</b>	<b>0.1</b>	<b>0.2</b>	
БӨ/ВО	1.2	1.2	2.5	0.8	1.7	2.5	0.1	0.1	0.2	0.0	0.1	0.2	
ГО/ГО	5.0	6.6	11.6	0.4	4.1	4.5	0.3	0.3	0.6	0.0	0.2	0.2	
ЗА/ЗА	10.8	11.0	21.9	1.8	5.6	7.4	0.5	0.5	1.0	0.1	0.2	0.3	
УВ/УВ	5.2	5.0	10.2	0.6	1.0	1.7	0.3	0.2	0.5	0.0	0.0	0.1	
ХО/КНО	2.9	1.9	4.9	1.2	1.7	2.9	0.1	0.1	0.2	0.1	0.1	0.1	
	<b>Хангайн бүс</b>						<b>Khangai region</b>						
<b>Дүн/Subtotal</b>	<b>33.2</b>	<b>27.3</b>	<b>60.5</b>	<b>2.5</b>	<b>6.5</b>	<b>9.0</b>	<b>0.2</b>	<b>0.2</b>	<b>0.4</b>	<b>0.0</b>	<b>0.0</b>	<b>0.1</b>	
АР/АР	8.5	5.4	13.9	0.7	2.1	2.9	0.2	0.2	0.4	0.0	0.1	0.1	
БХ/ВКН	3.7	6.1	9.8	0.1	1.8	2.0	0.1	0.2	0.4	0.0	0.1	0.1	
БУ/БУ	4.0	2.6	6.6	0.8	0.8	1.6	0.2	0.1	0.3	0.0	0.0	0.1	
ОР/ОР	0.0	0.1	0.1	0.0	0.1	0.1	0.0	0.0	0.1	0.0	0.1	0.1	
ӨВ/ОВ	2.8	2.0	4.9	0.1	0.3	0.4	0.1	0.1	0.2	0.0	0.0	0.0	
ХӨ/КНС	14.1	11.1	25.3	0.7	1.3	2.1	0.4	0.3	0.7	0.0	0.0	0.1	
	<b>Төвийн бүс</b>						<b>Central region</b>						
<b>Дүн/Subtotal</b>	<b>4.8</b>	<b>4.8</b>	<b>9.6</b>	<b>1.5</b>	<b>2.4</b>	<b>3.9</b>	<b>0.1</b>	<b>0.1</b>	<b>0.1</b>	<b>0.0</b>	<b>0.0</b>	<b>0.0</b>	
ГС/ГС	0.1	0.1	0.2	0.0	0.0	0.0	0.0	0.0	0.1	0.0	0.0	0.0	
ДА/ДА	0.2	0.4	0.6	0.0	0.1	0.1	0.1	0.1	0.2	0.0	0.0	0.0	
ДО/ДО	0.3	0.2	0.5	-	0.7	0.7	0.0	0.0	0.0	-	-	0.0	
ДҮ/ДУ	0.0	0.1	0.1	-	-	-	0.0	0.0	0.0	-	-	-	
ӨМ/ӨМ	0.1	0.0	0.1	0.2	0.1	0.3	0.0	0.0	0.0	0.0	0.0	0.0	
СЭ/СЭ	0.5	0.6	1.2	0.1	0.2	0.4	0.0	0.0	0.1	0.0	0.0	0.0	
ТӨ/ТО	3.5	3.4	6.9	1.1	1.3	2.4	0.1	0.1	0.2	0.0	0.0	0.1	
	<b>Зүүн бүс</b>						<b>Eastern region</b>						
<b>Дүн/Subtotal</b>	<b>8.7</b>	<b>8.2</b>	<b>16.9</b>	<b>1.7</b>	<b>5.7</b>	<b>7.4</b>	<b>0.1</b>	<b>0.1</b>	<b>0.3</b>	<b>0.0</b>	<b>0.1</b>	<b>0.1</b>	
ДД/ДД	4.3	2.4	6.8	0.9	0.5	1.4	0.4	0.2	0.6	0.1	0.0	0.1	
СҮ/СҮ	2.8	4.4	7.2	0.5	3.0	3.5	0.1	0.2	0.3	0.0	0.1	0.1	
ХЭ/КНЕ	1.5	1.4	2.9	0.3	2.2	2.5	0.1	0.1	0.1	0.0	0.1	0.1	
	<b>Улаанбаатар</b>						<b>Ulaanbaatar</b>						
<b>УБ/УБ</b>	<b>0.4</b>	<b>0.4</b>	<b>0.8</b>	<b>0.2</b>	<b>0.2</b>	<b>0.5</b>	<b>0.1</b>	<b>0.1</b>	<b>0.3</b>	<b>0.1</b>	<b>0.1</b>	<b>0.1</b>	



12.3 ӨВЧНӨӨР ХОРОГДСОН МАЛ, бүс, аймаг, нийслэлээр, жил бүрийн эхний 2 сарын байдлаар  
 LOSSES OF ANIMALS DUE TO THE DISEASES, by regions, aimags and the Capital,  
 in first 2 months of selected years

Аймаг, нийслэл Aimags and the Capital	Өвчнөөр хорогдсон мал, мян.толгой Losses of animals due to the diseases, thous.heads						Зүй бус хорогдолд өвчний хорогдлын эзлэх хувь Percentage of losses due to diseases to total losses of					
	2013			2014			2013			2014		
	I	II	I-II	I	II	I-II	I	II	I-II	I	II	I-II
<b>Дүн/Total</b>	<b>2.8</b>	<b>2.4</b>	<b>5.2</b>	<b>0.6</b>	<b>4.0</b>	<b>4.6</b>	<b>3.9</b>	<b>3.6</b>	<b>3.7</b>	<b>5.7</b>	<b>13.9</b>	<b>11.7</b>
	<b>Баруун бүс</b>						<b>Western region</b>					
<b>Дүн/Subtotal</b>	<b>0.8</b>	<b>0.9</b>	<b>1.7</b>	<b>0.3</b>	<b>0.3</b>	<b>0.6</b>	<b>3.2</b>	<b>3.5</b>	<b>3.3</b>	<b>6.7</b>	<b>2.2</b>	<b>3.4</b>
БӨ/BO	0.0	0.1	0.1	0.1	0.2	0.3	0.7	9.5	5.1	13.9	10.0	11.2
ГО/GO	0.1	0.1	0.3	0.0	0.0	0.1	2.6	2.1	2.3	8.1	0.5	1.2
ЗА/ZA	0.1	0.4	0.5	0.0	0.0	0.1	1.3	3.2	2.3	1.5	0.6	0.8
УВ/UV	0.5	0.2	0.7	0.1	0.1	0.2	9.1	4.3	6.8	15.5	6.8	10.0
ХО/КНО	0.0	0.1	0.1	0.1	0.0	0.1	1.6	4.2	2.6	4.6	1.4	2.7
	<b>Хангайн бүс</b>						<b>Khangai region</b>					
<b>Дүн/Subtotal</b>	<b>0.6</b>	<b>0.6</b>	<b>1.2</b>	<b>0.1</b>	<b>0.3</b>	<b>0.4</b>	<b>1.8</b>	<b>2.3</b>	<b>2.0</b>	<b>3.7</b>	<b>4.8</b>	<b>4.5</b>
АР/AR	0.2	0.1	0.3	-	0.2	0.2	2.5	2.4	2.5	-	9.2	6.9
БХ/ВКН	0.0	0.2	0.2	0.0	0.0	0.0	0.4	3.2	2.1	8.1	1.4	1.8
БУ/BU	0.1	0.2	0.4	0.1	0.0	0.1	3.7	8.2	5.5	8.7	2.9	5.6
ОР/ОР	-	0.0	0.0	-	-	0.0	-	4.9	3.3	-	-	0.8
ӨВ/ОВ	-	0.0	0.0	0.0	0.0	0.0	-	0.5	0.2	4.8	12.9	10.7
ХӨ/КНС	0.2	0.1	0.3	0.0	0.0	0.0	1.6	0.7	1.2	1.2	2.0	1.8
	<b>Төвийн бүс</b>						<b>Central region</b>					
<b>Дүн/Subtotal</b>	<b>1.1</b>	<b>0.7</b>	<b>1.8</b>	<b>0.1</b>	<b>0.8</b>	<b>0.9</b>	<b>23.6</b>	<b>13.6</b>	<b>18.6</b>	<b>6.7</b>	<b>33.1</b>	<b>23.0</b>
ГС/ГС	-	0.0	0.0	0.0	0.0	0.0	-	12.3	6.2	27.3	0.0	11.1
ДА/ДА	0.0	0.0	0.0	-	-	0.0	3.7	1.3	2.2	-	-	2.7
ДО/ДО	0.2	0.0	0.2	-	0.6	0.6	77.2	12.9	54.0	-	89.0	89.0
ӨМ/ОМ	0.0	0.0	0.0	0.0	0.0	0.0	4.6	10.8	6.2	1.6	35.7	13.1
СЭ/СЕ	0.1	0.1	0.2	-	0.0	0.0	17.1	20.1	18.7	-	12.1	8.0
ТӨ/ТО	0.8	0.5	1.3	0.1	0.1	0.2	22.8	14.2	18.6	8.3	6.5	7.3
	<b>Зүүн бүс</b>						<b>Eastern region</b>					
<b>Дүн/Subtotal</b>	<b>0.2</b>	<b>0.1</b>	<b>0.3</b>	<b>0.0</b>	<b>2.5</b>	<b>2.6</b>	<b>1.8</b>	<b>1.2</b>	<b>1.5</b>	<b>0.7</b>	<b>44.5</b>	<b>34.5</b>
ДД/DD	-	-	0.1	0.0	0.0	0.0	-	-	0.9	0.4	2.9	1.3
СҮ/SU	-	-	0.0	0.0	2.1	2.1	-	-	0.2	1.5	69.7	60.5
ХЭ/КНЕ	0.2	0.0	0.2	-	0.4	0.4	10.1	2.2	6.2	-	19.2	16.8
	<b>Улаанбаатар</b>						<b>Ulaanbaatar</b>					
<b>УБ/UB</b>	<b>0.1</b>	<b>0.1</b>	<b>0.2</b>	<b>0.1</b>	<b>0.1</b>	<b>0.1</b>	<b>29.0</b>	<b>22.4</b>	<b>26.0</b>	<b>36.1</b>	<b>26.1</b>	<b>31.0</b>

**XIII. АЖҮЙЛДВЭР  
INDUSTRY**

13.1 АЖ ҮЙЛДВЭРИЙН САЛБАРЫН БОРЛУУЛСАН БҮТЭЭГДЭХҮҮН, дэд салбараар, оны үнээр, жил бүрийн эхний 2 сарын байдлаар  
SOLD PRODUCTION OF INDUSTRY, by divisions, at current prices and as of the first 2 months of selected years

Аж үйлдвэрийн салбар	Industrial division	2013 II	2014 II	2013 I-II	2014 I-II	Үүнээс: гадаад of which: abroad	Дүнд эзлэх хувь Percentage share to	
							2013 I-II	2014 I-II
<b>Нийт дүн</b>	<b>Total</b>	<b>381 942.0</b>	<b>463 528.1</b>	<b>872 812.4</b>	<b>970 621.8</b>	<b>597 681.1</b>	<b>100.0</b>	<b>100.0</b>
<b>Уул уурхай, олборлох аж үйлдвэр</b>	<b>Mining and quarrying</b>	<b>200 113.5</b>	<b>324 094.7</b>	<b>474 348.1</b>	<b>611 725.0</b>	<b>529 036.6</b>	<b>54.3</b>	<b>63.1</b>
Нүүрс олборлолт	Mining of coal and lignite, extraction of peat	20 349.2	34 229.5	83 725.5	99 919.0	66 417.0	9.6	10.3
Газрын тос олборлолт	Extraction of crude petroleum	32 880.7	88 479.3	80 253.2	170 734.4	170 734.4	9.2	17.6
Металлын хүдэр олборлолт	Mining of metal ores	146 112.5	199 231.3	307 655.8	338 503.0	289 711.7	35.2	34.9
Бусад ашигт малтмал олборлолт	Other mining and quarrying	771.1	2 154.6	2 713.7	2 568.6	2 173.6	0.3	0.3
<b>Боловсруулах аж үйлдвэр</b>	<b>Manufacturing</b>	<b>133 478.0</b>	<b>79 808.6</b>	<b>299 097.4</b>	<b>237 485.7</b>	<b>68 644.5</b>	<b>34.3</b>	<b>24.4</b>
Хүнсний бүтээгдэхүүн, ундаа үйлдвэрлэл	Manufacture of food products and beverages	48 906.5	43 577.1	102 478.8	113 057.0	334.5	11.7	11.6
Мах, загас, жимс, ногоо, өөх, тос боловсруулалт	Production, processing and preservation of meat, fish, fruit, vegetables, oils, fats	5 866.5	3 816.0	11 281.2	9 338.5	165.2	11.0 *	8.3 *
Сүү, сүүн бүтээгдэхүүн үйлдвэрлэл	Manufacture of dairy products	3 374.5	3 525.4	7 287.1	8 049.1	-	7.1 *	7.1 *
Үр тарианы гурил, цардуул, малын тэжээл үйлдвэрлэл	Manufacture of grain mill products, starches, starch products, and prepared animal feeds	3 486.3	4 814.4	7 980.9	14 925.1	-	7.8 *	13.2 *
Хүнсний бусад бүтээгдэхүүн үйлдвэрлэл	Manufacture of other food products	5 850.9	5 759.4	15 553.5	15 251.4	-	15.2 *	13.5 *
Ундаа үйлдвэрлэл /согтууруулах ундаа ороод/	Manufacture of beverages / includes alcohol drinks/	30 328.3	25 661.9	60 376.0	65 492.9	169.3	58.9 *	57.9 *
Тамхи үйлдвэрлэл	Manufacture of tobacco products	3 700.0	6 200.0	9 201.7	10 900.0	-	1.1	1.1
Нэхмэлийн үйлдвэрлэл	Manufacture of textiles	8 977.1	11 194.2	22 137.7	27 017.3	11 547.0	2.5	2.8
Хувцас үйлдвэрлэл, үслэг арьс боловсруулалт	Manufacture of wearing apparel, dressing and dyeing of fur	2 028.2	1 536.8	4 413.7	3 952.9	885.2	0.5	0.4
Арьс, шир боловсруулах, ширэн эдлэл, гутал үйлдвэрлэл	Tanning and dressing of leather, manufacture of luggage, handbags, saddlery harness, footwear	528.6	1 764.5	809.2	3 673.0	1 828.9	0.1	0.4
Мод, модон эдлэл үйлдвэрлэл	Manufacture of wood and wooden products	1 125.0	392.1	2 075.3	810.4	-	0.2	0.1
Нийтлэх, хэвлэх, дуу бичлэг хийх ажиллагаа	Publishing, printing and reproduction of recorded media	1 616.5	1 523.4	3 548.6	3 263.5	-	0.4	0.3
Цаас, цаасан бүтээгдэхүүн үйлдвэрлэл	Manufacture of paper and paper products	749.2	533.1	1 529.8	1 139.8	-	0.2	0.1
Кокс, шахмал түлш үйлдвэрлэл	Manufacture of coke and briquette	53 550.3	46.0	127 027.0	41 932.6	41 795.2	14.6	4.3
Химийн бүтээгдэхүүн үйлдвэрлэл	Manufacture of chemicals and chemical products	3 947.1	3 975.1	7 005.7	7 182.8	-	0.8	0.7
Резин болон хуванцар бүтээгдэхүүн үйлдвэрлэл	Manufacture of rubber and plastics products	445.6	716.3	1 016.1	1 738.4	-	0.1	0.2
Төмөрлөг бус эрдэс бодисоор хийсэн эдлэл үйлдвэрлэл	Production of other non-metallic mineral products	1 196.4	1 899.0	1 903.6	3 127.9	-	0.2	0.3
Төмрийн үйлдвэрлэл	Manufacture of basic metals	5 689.2	5 506.3	14 064.1	17 306.6	12 165.6	1.6	1.8
Машин, тоног төхөөрөмжөөс бусад төмөр эдлэл үйлдвэрлэл	Manufacture of fabricated metal products, except machinery and equipment	330.5	223.3	666.0	359.8	75.5	0.1	0.0
Бичиг хэргийн болон тооцоолох техник үйлдвэрлэл	Manufacture of office accounting and computing	113.8	45.9	221.5	261.4	-	0.0	0.0
Цахилгаан хэрэгсэл үйлдвэрлэл	Manufacture of electrical apparatus	203.0	-	203.0	-	-	0.0	0.0
Эмнэлгийн багаж хэрэгсэл, нарийн хэмжүүр, хараа зүйн хэрэгсэл үйлдвэрлэл	Manufacture of medical, precision and optical instruments	10.1	11.2	20.0	23.5	-	0.0	0.0
Тээврийн бусад хэрэгсэл үйлдвэрлэл	Manufacture of other transport equipment	191.4	180.0	351.4	370.0	-	0.0	0.0
Тавилга үйлдвэрлэл, боловсруулах үйлдвэрийн бусад	Manufacture of furniture and others	169.5	484.3	424.2	1 368.6	12.6	0.0	0.1
<b>Цахилгаан, дулааны эрчим хүч үйлдвэрлэл, усан хангамж</b>	<b>Electricity, thermal energy and water supply</b>	<b>48 350.5</b>	<b>59 624.8</b>	<b>99 366.8</b>	<b>121 411.0</b>	<b>-</b>	<b>11.4</b>	<b>12.5</b>
Цахилгаан, дулаан, уур үйлдвэрлэл	Electricity, thermal energy, steam	44 690.4	55 714.8	91 872.4	113 203.3	-	10.5	11.7
Ус ариутгал, усан хангамж	Collection, purification and distribution of water	3 660.1	3 909.9	7 494.4	8 207.7	-	0.9	0.8

\* Бүлгийн дүнд эзлэх хувь

\* Percentage share within subsector

13.2 АЖ ҮЙЛДВЭРИЙН САЛБАРЫН БҮТЭЭГДЭХҮҮНИЙ НИЙТ ҮЙЛДВЭРЛЭЛ, оны үнээр, жил бүрийн эхний 2 сарын байдлаар  
GROSS INDUSTRIAL OUTPUT, by divisions, at current prices and as of the first 2 months of selected years

Аж үйлдвэрийн салбар	Industrial division	2013 II	2014 II	2013 I-II	2014 I-II	Дүнд эзлэх хувь Percentage share to total	
						2013 I-II	2014 I-II
<b>Нийт дүн</b>	<b>Total</b>	<b>355 606.2</b>	<b>476 665.1</b>	<b>809 487.4</b>	<b>1 017 635.9</b>	<b>100.0</b>	<b>100.0</b>
<b>Уул уурхай, олборлох аж үйлдвэр</b>	<b>Mining and quarrying</b>	<b>215 746.6</b>	<b>340 055.3</b>	<b>487 026.6</b>	<b>681 603.3</b>	<b>60.1</b>	<b>67.0</b>
Нүүрс олборлолт	Mining of coal and lignite, extraction of peat	48 843.6	40 793.7	119 378.2	80 928.5	14.7	8.0
Газрын тос олборлолт	Extraction of crude petroleum	39 640.6	83 594.2	86 907.5	171 084.7	10.7	16.8
Металлын хүдэр олборлолт	Mining of metal ores	124 507.7	213 951.3	273 416.9	426 772.7	33.8	41.9
Бусад ашигт малтмал олборлолт	Other mining and quarrying	2 754.7	1 716.1	7 323.9	2 817.4	0.9	0.3
<b>Боловсруулах аж үйлдвэр</b>	<b>Manufacturing</b>	<b>91 302.6</b>	<b>76 896.0</b>	<b>222 555.4</b>	<b>214 584.3</b>	<b>27.5</b>	<b>21.1</b>
Хүнсний бүтээгдэхүүн, ундаа үйлдвэрлэл	Manufacture of food products and beverages	37 830.4	41 291.2	95 393.6	100 875.8	11.8	9.9
Мах, загас, жимс, ногоо, өөх, тос боловсруулалт	Production, processing and preserving of meat, fish fruit, vegetables, oils, fats	2 914.9	4 468.2	10 026.5	9 764.0	10.5 *	9.7 *
Сүү, сүүн бүтээгдэхүүн үйлдвэрлэл	Manufacture of dairy products	3 312.5	3 469.0	7 185.2	7 767.6	7.5 *	7.7 *
Үр тарианы гурил, цардуул, малын тэжээл үйлдвэрлэл	Manufacture of grain mill products, starches, starch products and prepared animal feeds	2 647.6	5 282.2	10 703.3	15 536.5	11.2 *	15.4 *
Хүнсний бусад бүтээгдэхүүн үйлдвэрлэл	Manufacture of other food products	5 064.6	5 330.8	15 131.1	14 224.8	15.9 *	14.1 *
Ундаа үйлдвэрлэл / согтууруулах ундаа ороод /	Manufacture of beverages / includes alcohol drinks /	23 890.8	22 741.1	52 347.6	53 582.9	54.9 *	53.1 *
Тамхи үйлдвэрлэл	Manufacture of tobacco products	-	-	5 834.9	4 868.8	0.7	0.5
Нэхмэлийн үйлдвэрлэл	Manufacture of textiles	9 106.0	10 899.8	23 326.7	27 317.3	2.9	2.7
Хувцас үйлдвэрлэл, үслэг арьс боловсруулалт	Manufacture of wearing apparel, dressing and dyeing of fur	1 479.2	3 074.9	3 834.7	6 277.8	0.5	0.6
Арьс, шир боловсруулах, ширэн эдлэл, гутал үйлдвэрлэл	Tanning, dressing of leather, manufacture of luggage, handbags, saddlery, harness, and footwear	689.6	1 410.0	1 024.3	3 369.6	0.1	0.3
Мод, модон эдлэл үйлдвэрлэл	Manufacture of wood and wooden products	997.6	480.3	1 973.3	927.4	0.2	0.1
Нийтлэх, хэвлэх, дуу бичлэг хийх ажиллагаа	Publishing, printing and reproduction of recorded media	1 476.3	1 570.1	3 152.3	3 409.1	0.4	0.3
Цаас, цаасан бүтээгдэхүүн үйлдвэрлэл	Manufacture of paper and paper products	749.6	533.6	1 532.6	1 147.5	0.2	0.1
Кокс, шахмал түлш үйлдвэрлэл	Manufacture of coke and briquette	24 467.9	46.0	57 494.9	26 887.7	7.1	2.6
Химийн бүтээгдэхүүн үйлдвэрлэл	Manufacture of chemicals and chemical products	3 820.6	4 039.0	6 482.7	7 036.9	0.8	0.7
Резин болон хуванцар бүтээгдэхүүн үйлдвэрлэл	Manufacture of rubber and plastics products	517.9	1 347.9	1 288.1	2 577.5	0.2	0.3
Төмөрлөг бус эрдэс бодисоор хийсэн эдлэл үйлдвэрлэл	Production of other non-metallic mineral products	1 495.2	1 816.4	3 016.5	3 441.4	0.4	0.3
Төмрийн үйлдвэрлэл	Manufacture of basic metals	8 176.9	9 430.0	17 154.4	24 134.4	2.1	2.4
Машин, тоног төхөөрөмжөөс бусад төмөр эдлэл үйлдвэрлэл	Manufacture of fabricated metal products, except machinery and equipment	80.3	235.9	166.7	396.0	0.0	0.0
Бичиг хэргийн болон тооцоолох техник үйлдвэрлэл	Manufacture of office accounting and computing	20.4	32.8	39.0	132.3	0.0	0.0
Цахилгаан хэрэгсэл үйлдвэрлэл	Manufacture of electrical apparatus	4.0	-	4.0	-	0.0	0.0
Эмнэлгийн багаж хэрэгсэл, нарийн хэмжүүр, хараа зүйн хэрэгсэл үйлдвэрлэл	Manufacture of medical precision and optical instruments	10.1	11.2	20.0	23.5	0.0	0.0
Тээврийн бусад хэрэгсэл үйлдвэрлэл	Manufacture of other transport equipment	211.7	190.0	389.0	390.0	0.0	0.0
Тавилга үйлдвэрлэл, боловсруулах үйлдвэрийн бусад	Manufacture of furniture and others	168.9	486.9	427.9	1 371.1	0.1	0.1
<b>Цахилгаан, дулааны эрчим хүч үйлдвэрлэл, усан хангамж</b>	<b>Electricity, thermal energy and water supply</b>	<b>48 557.0</b>	<b>59 713.9</b>	<b>99 905.4</b>	<b>121 448.2</b>	<b>12.4</b>	<b>11.9</b>
Цахилгаан, дулаан, уур үйлдвэрлэл	Electricity, thermal energy, steam	44 679.9	55 632.3	91 925.7	113 111.0	11.4	11.1
Ус ариутгал, усан хангамж	Collection, purification and distribution of water	3 877.1	4 081.6	7 979.7	8 337.2	1.0	0.8

\* Бүлгийн дүнд эзлэх хувь

\* Percentage share within subsector

13.3 АЖ ҮЙЛДВЭРИЙН ҮЙЛДВЭРЛЭЛИЙН ИНДЕКС, салбараар, 2010=100  
*INDUSTRIAL PRODUCTION INDEX, by divisions, 2010=100*

Аж үйлдвэрийн салбар	Industrial division	хувь percentage		
		2014 II 2013 II	2014 II 2013 XII	2014 II 2014 I
<b>Нийт дүн</b>	<b>Total</b>	<b>103.2</b>	<b>99.5</b>	<b>99.8</b>
<b>Уул уурхай, олборлох аж үйлдвэр</b>	<b>Mining and quarrying</b>	<b>104.7</b>	<b>106.6</b>	<b>104.5</b>
Нүүрс олборлолт	<i>Mining of coal</i>	72.8	81.2	93.6
Газрын тос, шатдаг хий олборлолт	<i>Extraction of crude petroleum and natural gas</i>	218.6	189.8	105.4
Металлын хүдэр олборлолт	<i>Mining of metal ores</i>	124.6	125.7	109.1
Бусад ашигт малтмал олборлолт	<i>Other mining and quarrying</i>	82.8	21.1	160.9
<b>Боловсруулах аж үйлдвэр</b>	<b>Manufacturing</b>	<b>96.6</b>	<b>76.7</b>	<b>86.3</b>
Хүнсний бүтээгдэхүүн, ундаа үйлдвэрлэл	<i>Manufacture of food products and beverages</i>	89.9	80.0	84.7
Мах, загас, жимс, ногоо, өөх, тос боловсруулалт	<i>Production, processing and preservation of meat, fish,</i>	66.4	20.4	106.7
Сүү, сүүн бүтээгдэхүүн үйлдвэрлэл	<i>Manufacture of dairy products</i>	85.2	86.4	67.0
Үр тарианы гурил, цардуул, малын тэжээл үйлдвэрлэл	<i>Manufacture of grain mill products, starches, starch products, and</i>	141.3	168.5	97.2
Хүнсний бусад бүтээгдэхүүн үйлдвэрлэл	<i>Manufacture of other food products</i>	91.8	94.2	95.2
Ундаа үйлдвэрлэл /согтууруулах ундаа ороод/	<i>Manufacture of beverages / included alcohol drinks/</i>	81.1	73.6	80.6
Нэхмэлийн үйлдвэрлэл	<i>Manufacture of textiles</i>	97.4	64.6	94.0
Хувцас үйлдвэрлэл, үслэг арьс боловсруулалт	<i>Manufacture of wearing apparel, dressing and dyeing of fur</i>	108.2	140.0	118.1
Арьс, шир боловсруулах, ширэн эдлэл, гутал үйлдвэрлэл	<i>Tanning and dressing of leather, manufacture of luggage, handbag</i>	183.4	66.2	76.3
Мод, модон эдлэл үйлдвэрлэл	<i>Manufacture of wood and wooden products</i>	57.5	53.1	90.0
Цаас, цаасан бүтээгдэхүүн үйлдвэрлэл	<i>Manufacture of paper and paper products</i>	104.1	91.0	99.4
Нийтлэх, хэвлэх, дуу бичлэг хийх ажиллагаа	<i>Publishing, printing and reproduction of recorded media</i>	133.2	75.5	120.0
Кокс, шингэн болон цацраг идэвхт түлш үйлдвэрлэл	<i>Manufacture of coke, refined petroleum products and nuclear fuel</i>	0.2	0.1	0.3
Химийн бүтээгдэхүүн үйлдвэрлэл	<i>Manufacture of chemicals and chemical</i>	68.1	76.5	153.3
Резин болон хуванцар бүтээгдэхүүн үйлдвэрлэл	<i>Manufacture of rubber and plastics products</i>	101.1	46.7	100.8
Төмөрлөг бус эрдэс бодисоор хийсэн эдлэл үйлдвэрлэл	<i>Production of other non-metallic mineral products</i>	109.9	126.3	107.6
Төмрийн үйлдвэрлэл	<i>Manufacture of basic metals</i>	112.9	49.2	55.3
Машин тоног төхөөрөмжөөс бусад төмөр эдлэл үйлдвэрлэл	<i>Manufacture of fabricated metal products, except machinery and equipment</i>	55.3	28.5	36.1
Бичиг хэргийн болон тооцоолох техник үйлдвэрлэл	<i>Manufacture of office accounting and computing</i>	115.0	15.8	35.5
Цахилгаан машин хэрэгсэл үйлдвэрлэл	<i>Manufacture of electrical machinery and apparatus</i>	439.7	43.6	55.8
Эмнэлгийн багаж хэрэгсэл, нарийн хэмжүүр, хараа зүйн хэрэгсэл, цаг үйлдвэрлэл	<i>Manufacture of medical, precision and optical instruments, watches and clocks</i>	101.5	95.8	100.3
Тээврийн бусад хэрэгсэл үйлдвэрлэл	<i>Manufacture of other transport equipment</i>	95.8	88.5	99.5
Мебель тавилга үйлдвэрлэл, боловсруулах үйлдвэрийн бусад бүтээгдэхүүн үйлдвэрлэл	<i>Manufacture of furniture, manufacturing n.e.c</i>	127.8	56.4	91.5
<b>Цахилгаан, дулааны эрчим хүч үйлдвэрлэлт, усан хангамж</b>	<b>Electricity, thermal energy and water supply</b>	<b>101.6</b>	<b>90.8</b>	<b>89.8</b>
Цахилгаан, дулаан, уур үйлдвэрлэл	<i>Electricity, thermal energy, steam</i>	101.4	89.8	88.9
Ус ариутгал, усан хангамж	<i>Collection, purification and distribution of water</i>	104.1	104.1	101.4

\*Туршилт тооцоо, улирлын нөлөөллийг арилгасан

\*Experimental estimation, seasonal adjusted

13.4 АЖ ҮЙЛДВЭРИЙН САЛБАРЫН ГОЛ НЭР ТӨРЛИЙН БҮТЭЭГДЭХҮҮН ҮЙЛДВЭРЛЭЛ, жил бүрийн эхний 2 сарын байдлаар  
PRODUCTION OF MAJOR COMMODITIES, as of the first 2 months of selected years

Гол нэр төрлийн бүтээгдэхүүн	Major commodities	Хэмжих нэгж	Unit	2013 II	2014 II	2013 I-II	2014 I-II	2014 I-II 2013 I-II	%
<b>Цахилгаан, дулааны эрчим хүч үйлдвэрлэл, усан хангамж</b>				<b>Electricity, thermal energy and water supply</b>					
Цахилгаан эрчим хүч	Electricity	сая кВт.цаг	mln.kW.h	394.3	414.8	836.8	882.3	105.4	
Дулааны эрчим хүч	Thermal energy	мян.Гкал	thous.Gkal	1 230.0	1 193.6	2 623.1	2 530.7	96.5	
Түгээсэн цэвэр ус	Distribution water	мян.м <sup>3</sup>	thous.m <sup>3</sup>	5 127.8	5 375.7	10 691.1	11 047.1	103.3	
<b>Уул уурхай, олборлох аж үйлдвэр</b>				<b>Mining and quarrying</b>					
Нүүрс	Coal	мян.т	thous.t	1 720.4	1 158.4	3 604.2	2 545.4	70.6	
Газрын тос	Crude oil	мян.баррел	thous.barril	294.2	477.0	648.4	1 020.4	157.4	
Зэсийн баяжмал, металл агуулгаараа	Copper, with concentrate	мян.т	thous.t	38.7	61.5	81.6	146.6	179.7	
Зэсийн баяжмал, 35%-ийн агуулгад шилжүүлснээр	Copper concentrate with 35 %	мян.т	thous.t	25.4	54.5	53.6	96.9	180.8	
Молибдений баяжмал, металл агуулгаараа	Molybdenum, with concentrate	т	t	291.4	126.9	608.0	523.9	86.2	
Молибдений баяжмал, 47%-ийн агуулгад шилжүүлснээр	Molybdenum concentrate with 47 %	т	t	279.1	348.4	612.4	540.0	88.2	
Алт	Gold	кг	kg	388.7	325.3	971.8	748.7	77.0	
Төмрийн хүдэр, баяжмал	Iron ore	мян.т	thous.t	171.3	146.2	333.3	348.8	104.7	
Хайлуур жонш, баяжмал	Fluor spar concentrate	мян.т	thous.t	36.0	18.7	75.3	35.5	47.1	
Цайрын баяжмал	Zincum concentrate	мян.т	thous.t	8.9	10.4	19.4	18.1	93.3	
Буталмал чулуу	Broken or crashed stone	мян.м <sup>3</sup>	thous.m <sup>3</sup>	8.1	43.4	27.3	57.1	209.2	
<b>Боловсруулах аж үйлдвэр</b>				<b>Manufacturing</b>					
Үхрийн мах	Beef	т	t	10.5	341.2	179.1	483.7	270.1	
Хонины мах	Mutton	т	t	13.5	54.1	387.8	177.3	45.7	
Адууны мах	Horse meat	т	t	-	-	2.6	1.6	61.5	
Ямааны мах	Goat meat	т	t	4.4	40.0	418.4	156.5	37.4	
Өлөн гэдэс	Small intestine	мян.голцоо	thous.rolls	158.3	34.0	222.0	74.0	33.3	
Хиаман төрлийн бүтээгдэхүүн	Kind of sausage	т	t	196.2	180.2	405.0	434.5	107.3	
Жимсний компот	Fruit compote	т	t	1.9	2.1	4.4	5.3	120.5	
Шингэн сүү	Milk	мян.л	thous.l	2 343.2	2 283.1	4 653.9	5 614.8	120.6	
Тараг	Sour milk and yoghurt	мян.л	thous.l	544.1	488.3	1 222.1	1 012.7	82.9	
Зайрмаг	Ice cream	мян.ш	thous.pcs	114.4	1 029.2	730.2	2 538.0	347.6	
Цөцгий, цөцгийн тос	Soured cream and butter	т	t	192.3	96.7	409.8	219.0	53.4	
Бяслаг, аарц	Cheese and curds from sour milk	т	t	9.0	4.0	29.1	9.1	31.3	
Дээд гурил	Wheat flour, highest grade	т	t	199.6	1 423.4	2 632.0	4 470.6	169.9	
Нэгдүгээр гурил	Wheat flour, grade I	т	t	3 033.4	4 990.9	11 340.6	15 798.0	139.3	
Хоёрдугаар гурил	Wheat flour, grade II	т	t	1 107.4	1 647.9	2 669.2	2 636.7	98.8	
Малын тэжээл	Fodder	т	t	1 652.2	2 177.3	7 632.8	7 258.8	95.1	
Талх	Bread	т	t	1 680.5	1 280.0	4 047.1	3 518.9	86.9	
Нарийн боов	Bakery products	т	t	863.4	975.3	2 812.0	2 667.7	94.9	
Бялуу	Cake	т	t	47.8	53.7	169.0	132.7	78.5	
Чихэр	Sweets	т	t	5.0	11.2	14.0	18.9	135.0	
Жигнэмэг	Biscuit	т	t	9.5	8.7	43.5	40.5	93.1	
Гоймон	Macaroni noodles	т	t	4.6	259.5	514.9	362.9	70.5	
Пүнтүүз	Starched noodles	т	t	-	-	4.0	3.3	82.5	
Хүнсний давс	Salt	т	t	120.1	113.2	303.2	306.4	101.1	
Бууз, банш	Buuz and dumpling	т	t	73.7	74.6	265.1	245.4	92.6	
Савласан ногоон цай	Green tea	кг	kg	3 889.8	2 377.0	9 826.9	7 046.0	71.7	
Шарсан төмс	Chips	т	t	34.0	18.4	74.5	63.6	85.4	
Спирт	Spirit	мян.л	thous.l	195.2	231.3	581.5	578.2	99.4	
Архи	Alcoholic beverage	мян.л	thous.l	2 114.6	1 875.5	4 403.9	4 333.2	98.4	
Дарс	Wine	мян.л	thous.l	4.2	4.4	17.7	11.0	62.1	
Шар айраг	Beer	мян.л	thous.l	5 065.3	3 593.5	11 032.3	8 190.6	74.2	
Цэвэр ус	Pure water	мян.л	thous.l	2 521.4	2 569.4	4 833.9	4 713.0	97.5	
Амтат ус, ундаа	Soft drinks	мян.л	thous.l	3 989.9	4 466.6	10 604.6	7 043.0	66.4	
Жүүс	Juice	мян.л	thous.l	3 041.9	3 283.0	7 666.2	9 346.0	121.9	
Тамхи	Cigarettes	мян.блок	thous.blocks	-	-	601.3	363.4	60.4	
Хивс	Carpet	мян.м <sup>2</sup>	thous.m <sup>2</sup>	74.9	56.9	166.4	126.7	76.1	
Сүлжмэл эдлэл	Knitted goods	мян.ш	thous.pcs	42.2	65.4	95.2	126.6	133.0	
Самнасан ноолуур	Combed down	т	t	18.3	7.9	69.7	32.0	45.9	
Эсгий	Felt	мян.м	thous.m	6.2	7.9	18.7	17.2	92.0	
Тэмээний ноосон хөнжил	Camel woollen blanket	мян.м	thous.m	1.7	2.0	2.7	3.1	114.8	
Эсгий гутал	Felt boots	мян.хос	thous.pairs	1.1	1.0	3.9	2.1	52.1	

(Х үснэгт 13.4-ийн үргэлжлэл Table 13.4 continuation)

Гол нэр төрлийн бүтээгдэхүүн	Major commodities	Хэмжих нэгж	Unit	2013 II	2014 II	2013 I-II	2014 I-II	2014 I-II / 2013 I-II %
Нэхий дээл	Sheepskin coat	ш	pcs	578	1 974	2 485	3 464	139.4
Савхин гутал, ботинк	Leather boots, shoes	мян.хос	thous.pairs	1.4	1.7	3.7	4.8	128.9
Барилгын модон хаалга, цонх	Wooden building door and windows	м <sup>2</sup>	m <sup>2</sup>	767.8	556.9	1 625.1	1 147.4	70.6
Вакуум цонх, хаалга	Vacuum windows and doors	м <sup>2</sup>	m <sup>2</sup>	523.5	1 726.1	1 094.0	2 852.2	260.7
Зүсмэл материал	Sawn wood	м <sup>3</sup>	m <sup>3</sup>	207.0	1 029.7	562.0	2 043.6	363.6
Төмөр замын дэр мод	Railway sleeper	мян.м <sup>3</sup>	thous.m <sup>3</sup>	1.0	0.5	2.4	1.1	45.8
Дэвтэр	Notebook	мян.ш	thous.pcs	159.0	250.5	397.5	971.6	244.4
Ариун цэврийн цаас	Toilet paper	мян.ш	thous.pcs	398.4	310.3	859.0	638.5	74.3
Сонин	Newspaper	сая х.д.х	mln.pr.p	3.4	3.6	7.3	7.5	102.1
Ном	Book	сая х.д.х	mln.pr.p	3.8	3.9	6.8	8.4	123.7
Хэвлэмэл хуванцар картууд	Printing plastic cards	мян.ш	thous.pcs	2.5	17.8	39.5	40.9	103.5
Бусад хэвлэмэл зүйлс	Other printing matter	мян.ш	thous.pcs	1 451.5	1 638.8	2 081.0	2 931.6	140.9
Шахмал түлш	Briquette	т	t	1 712.6	231.4	2 774.6	231.4	8.3
Шахмал эм	Medical tablets	мян.боодол	thous.packs	1 147.9	1 482.8	2 215.1	3 038.2	137.2
Шингэн эм	Liquid medicine	т	t	266.6	260.7	490.5	482.9	98.5
Гоо сайхны тос	Beauty cream	мян.ш	thous.pcs	58.3	49.1	136.7	125.5	91.8
Шохой	Lime	мян.т	thous.t	2.3	3.2	5.6	4.1	74.2
Төмөр бетон эдлэл	Articles of iron concrete	мян.м <sup>3</sup>	thous.m <sup>3</sup>	0.4	0.4	0.5	0.5	100.0
Бетон дэр	Metal sleeper	мян.ш	thous.pcs	2.9	4.5	14.8	9.4	63.9
Катодын зэс, 99%	Copper 99%	т	t	167.3	164.9	350.2	342.7	97.9
Металл бэлдэц	Metal steel	мян.т	thous.t	2.5	3.5	7.2	8.7	121.7
Металл цувимал	Metal foundries	мян.т	thous.t	2.1	1.6	6.5	6.4	97.7
Ган төмөр хийц	Steel casting	мян.т	thous.t	0.3	0.3	0.6	0.6	98.6
Цахилгааны утас	Electric wire	т	t	4.7	21.7	10.4	49.2	473.1

13.5 ЗАРИМ ГОЛ НЭР ТӨРЛИЙН БЭЛЭН БҮТЭЭГДЭХҮҮНИЙ ҮЛДЭГДЭЛ, жил бүрийн 2 дугаар сарын эцэст  
STOCKS OF SOME MAJOR COMMODITIES, by the end of February of the selected years

Гол нэр төрлийн бүтээгдэхүүн	Major commodities	Хэмжих нэгж	Unit	2013 II	2014 II
Газрын тос	Crude oil	баррель	barrel	50 172.9	108 079.4
Молибдений баяжмал, металл агуулгаараа	Molybdenium, with concentrate	т	t	7.9	83.7
Катодын зэс, 99%	Copper 99%	т	t	49.8	14.0
Гурил	Wheat flour	т	t	5 852.9	10 287.6
Малын мах	Meat	т	t	6 599.6	6 928.4
Нарийн боов	Bakery products	т	t	36.3	32.3
Спирт	Spirit	мян.л	thous.l	642.0	407.0
Архи, дарс	Alcohol wine	мян.л	thous.l	349.9	607.6
Малын тэжээл	Fodder	т	t	3 127.2	1 438.8

**XIV. ТЭЭВЭР  
TRANSPORT**

14.1 ТӨМӨР ЗАМ, АГААРЫН ТЭЭВРИЙН ҮНДСЭН ҮЗҮҮЛЭЛТ  
MAIN INDICATORS OF RAILWAY AND AIR TRANSPORT

Хугацаа	Periods	Төмөр зам <i>Railway transport</i>			Агаарын тээвэр <i>Air transport</i>		
		Тээсэн ачаа, мян.т <i>Carried freight, thous.t</i>	Зорчигчдын тоо, мян.хүн <i>Carried passengers, thous.persons</i>	Тээврийн орлого, сая төг <i>Revenue, mln.tog</i>	Тээсэн ачаа, т <i>Carried freight, t</i>	Зорчигчдын тоо, мян.хүн <i>Carried passengers, thous.persons</i>	Тээврийн орлого, сая төг <i>Revenue, mln.tog</i>
2012	I	1 715.7	297.1	36 061.9	302.3	46.2	14 207.7
	II	1 604.6	320.7	31 891.7	257.8	47.8	12 655.0
	III	1 630.6	298.2	32 669.4	315.2	53.3	14 175.8
	IV	1 666.7	348.4	34 807.8	304.5	52.3	13 697.7
	V	1 769.5	335.3	36 822.2	303.8	56.7	15 125.9
	VI	1 505.1	360.0	34 443.5	392.6	64.9	18 538.7
	VII	1 695.8	388.9	37 401.1	387.0	82.1	22 696.6
	VIII	1 701.7	391.9	35 900.7	426.0	118.0	28 016.9
	IX	1 796.1	304.4	33 314.9	372.2	69.7	19 944.3
	X	1 862.8	323.3	35 931.9	324.1	63.9	12 399.8
	XI	1 756.7	338.6	35 193.2	291.5	58.7	14 757.6
	XII	1 739.9	293.1	32 081.9	334.1	56.6	20 692.4
	<b>I-XII</b>	<b>20 445.2</b>	<b>4 000.0</b>	<b>416 520.2</b>	<b>4 011.1</b>	<b>770.2</b>	<b>206 908.3</b>
2013	I	1 618.0	309.9	30 229.7	299.3	59.8	17 084.2
	II	1 383.0	300.5	24 049.4	236.2	48.3	14 036.5
	<b>I-II</b>	<b>3 001.0</b>	<b>610.4</b>	<b>54 279.1</b>	<b>535.5</b>	<b>108.1</b>	<b>31 120.7</b>
2014	I	1 549.0	282.4	30 508.5	257.6	57.1	16 055.7
	II	1 297.7	251.3	22 872.5	240.9	44.1	12 701.8
	<b>I-II</b>	<b>2 846.7</b>	<b>533.7</b>	<b>53 381.0</b>	<b>498.5</b>	<b>101.2</b>	<b>28 757.5</b>
<u>2014 II</u>	%	93.8	83.6	95.1	102.0	91.3	90.5
<u>2013 II</u>							
<u>2014 I-II</u>	%	94.9	87.4	98.3	93.1	93.6	92.4
<u>2013 I-II</u>							



14.2 ТӨМӨР ЗАМ, АГААРЫН ТЭЭВРИЙН ҮНДСЭН ҮЗҮҮЛЭЛТ, жил бүрийн эхний 2 сарын байдлаар  
 MAIN INDICATORS OF RAILWAY AND AIR TRANSPORT, as of February, selected years

Тээврийн төрөл, үзүүлэлтүүд	Types of transport and indicators	2012 I-II	2013 I-II	2014 I-II	2014 I-II 2013 I-II	%
<b>I. Төмөр замын тээвэр</b>	<b>Railway transport</b>					
Тээсэн ачаа, мян.т	<i>Carried freight, thous.t</i>	3 320.3	3 001.0	2 846.7		94.9
дотоодын	<i>domestic</i>	1 510.0	1 670.0	1 528.5		91.5
гаргалт	<i>export</i>	1 234.1	776.7	714.0		91.9
оруулалт	<i>import</i>	346.9	328.7	260.2		79.2
дамжин өнгөрөх	<i>transit</i>	229.4	225.6	344.1		152.5
Ачаа эргэлт, сая т.км	<i>Freight turnover, mln.t. km</i>	2 026.3	1 551.5	1 560.0		100.5
дотоодын	<i>domestic</i>	438.8	462.7	426.2		92.1
гаргалт	<i>export</i>	1 159.0	675.9	636.5		94.2
оруулалт	<i>import</i>	173.9	162.5	115.4		71.0
дамжин өнгөрөх	<i>transit</i>	254.6	250.4	381.9		152.5
Зорчигчдын тоо, мян.хүн	<i>Carried passengers, thous.persons</i>	617.9	610.4	533.7		87.4
олон улсад тээвэрлэсэн	<i>international carried</i>	19.0	20.8	20.6		98.9
дотоодод тээвэрлэсэн	<i>domestic carried</i>	598.9	589.6	513.2		87.0
Зорчигч эргэлт, сая хүн км	<i>Passenger turnover, mln.pass.km</i>	208.2	206.5	187.8		91.0
Шилжүүлсэн сая т.км	<i>In terms of mln.t. km</i>	2 234.4	1 758.0	1 747.8		99.4
Тээврийн орлого оны үнээр, сая төг	<i>Revenue, at current prices, mln.tog</i>	67 953.6	54 279.1	53 381.0		98.3
<b>II. Агаарын тээвэр</b>	<b>Air transport</b>					
Тээсэн ачаа, т	<i>Carried freight, t</i>	560.1	535.5	498.6		93.1
шуудан	<i>mail</i>	65.1	77.5	48.1		62.0
тээш	<i>luggage</i>	64.4	98.9	35.4		35.8
ачаа	<i>freight</i>	430.7	359.1	415.1		115.6
Ачаа эргэлт, мян.т.км	<i>Freight turnover, thous.t. km</i>	1 478.2	1 012.2	1 204.9		119.0
шуудан	<i>mail</i>	121.8	119.2	108.2		90.7
тээш	<i>luggage</i>	94.6	104.0	67.7		65.1
ачаа	<i>freight</i>	1 261.7	788.9	1 029.0		130.4
Зорчигчдын тоо, мян.хүн	<i>Carried passengers, thous.persons</i>	94.0	108.1	101.2		93.6
олон улсад зорчсон	<i>international carried</i>	57.9	57.3	61.0		106.5
дотоодод зорчсон	<i>domestic carried</i>	36.2	50.8	40.2		79.2
Зорчигч эргэлт, сая хүн км	<i>Passenger turnover, mln.pass.km</i>	154.0	160.7	171.6		106.8
Шилжүүлсэн сая т.км	<i>In terms of mln.t. km</i>	15.5	15.6	16.8		107.6
Тээврийн орлого, оны үнээр, сая төг	<i>Revenue, at current prices, mln.tog</i>	26 862.7	31 120.7	28 757.5		92.4

1.1 УЛСЫН НЭГДСЭН ТӨСВИЙН ОРЛОГО, жил бүрийн эхний 2 сарын байдлаар  
REVENUE OF GENERAL GOVERNMENT, as first 2 months of selected years

Орлогын төрөл		Types of revenue	сая төг mln. tog		
			2013 I-II	2014 I-II	2014 I-II 2013 I-II %
<b>НИЙТ ОРЛОГО, ТУСЛАМЖИЙН ДҮН</b>		<b>TOTAL REVENUE AND GRANTS</b>	705 176.0	722 041.9	102.4
ТОГТВОРЖУУЛАЛТЫН САН		STABILIZATION FUND	6 053.6	12 682.5	209.5
<b>НИЙТ ТЭНЦВЭРЖҮҮЛСЭН ОРЛОГО БА</b>		<b>TOTAL EQUILIBRATED REVENUE AND GRANTS</b>	699 122.4	709 359.4	101.5
<b>ТУСЛАМЖИЙН ДҮН</b>		<b>CURRENT REVENUE</b>	698 126.7	709 216.2	101.6
<b>УРСГАЛ ОРЛОГО</b>		<b>TAX REVENUE</b>	626 500.8	636 583.6	101.6
<b>ТАТВАРЫН ОРЛОГО</b>		<b>Income tax</b>	185 445.2	163 652.7	88.2
Орлогын албан татвар		<b>Corporate income tax</b>	118 013.9	91 617.9	77.6
Аж ахуйн нэгжийн		<b>Personal income tax</b>	67 431.3	72 034.8	106.8
Хүн амын		<b>Taxes on wages and salaries</b>	62 063.6	62 265.2	100.3
Цалин хөлс болон түүнтэй адилтгах орлогын татвар		<b>Tax revenue from operating income</b>	1 816.0	4 110.3	226.3
Үйл ажиллагааны орлогын		<b>Tax revenue from sales assets</b>	232.1	2 394.6	1 031.7
Хөрөнгө борлуулсны орлогын		<b>Tax from award of entertainment, sport competition and others</b>	31.5	2.8	9.1
Урлагийн тоглолт, спортын тэмцээний шагнал, наадмын бай шагнал		<b>Personal income tax refund</b>	133.4	149.8	112.3
Хувь хүний орлогын албан татварын буцаан олголт		<b>Unidentified business revenues</b>	576.3	635.3	110.2
Орлогыг тодорхойлох боломжгүй иргэдийн татвар		<b>Others</b>	2 845.3	2 776.5	97.6
Бусад		<b>Social security contributions</b>	108 680.5	116 022.8	106.8
Нийгмийн даатгалын шимтгэл		<b>Property taxes</b>	3 212.4	3 663.0	114.0
Өмчийн татвар		<b>Taxes on domestic goods &amp; services</b>	242 314.1	244 630.5	101.0
Дотоодын бараа, үйлчилгээний албан татвар		<b>Value added tax</b>	182 639.8	179 716.3	98.4
Нэмэгдсэн өртгийн албан татвар		<b>on domestic goods &amp; services</b>	84 469.6	86 589.1	102.5
Дотоодын бараа, үйлчилгээний		<b>on imported goods</b>	114 082.5	113 191.9	99.2
Импортын барааны		<b>VAT</b>	15 912.3	20 064.7	126.1
НӨАТ-ын буцаан олголт		<b>Excise taxes</b>	57 250.4	62 982.2	110.0
Онцгой албан татвар		<b>on domestic alcoholic</b>	20 706.4	26 456.5	127.8
Дотоодын архи		<b>on domestic tobacco</b>	4 442.0	5 520.0	124.3
Дотоодын тамхины		<b>on fuel and gasoline</b>	6 567.2	1 116.5	17.0
Автобензин, дизелийн түлшний		<b>on imported alcoholic and tobacco</b>	10 009.6	12 683.1	126.7
Импортын архи, тамхины		<b>on imported beer</b>	977.8	898.4	91.9
Импортын пивоны		<b>on vehicles</b>	11 386.5	12 695.6	111.5
Суудлын автомашины		<b>on domestic beer</b>	3 160.9	3 612.1	114.3
Дотоодын пивоны		<b>Income of special purposes</b>	2 423.8	1 932.0	79.7
Тусгай зориулалтын орлого		<b>on fuel and gasoline</b>	1 793.4	1 240.2	69.2
Автобензин, дизелийн түлшний татвар		<b>on vehicles</b>	630.5	691.9	109.7
Автотээврийн болон өөрөө явагч хэрэгслийн татвар		<b>Taxes on foreign trade</b>	37 122.6	42 766.3	115.2
Гадаад худалдааны татварын орлого		<b>Customs duties</b>	37 116.7	42 736.4	115.1
Импортын барааны гаалийн албан татвар		<b>Exports duties</b>	6.0	29.9	501.6
Экспортын гаалийн албан татвар		<b>Other taxes</b>	49 726.0	65 848.2	132.4
Бусад татвар		<b>Stamp fees</b>	3 161.4	4 569.7	144.5
Улсын тэмдэгтийн хураамж		<b>Fee for exploration and mining special permit of the mineral resources</b>	5 601.6	5 803.4	103.6
Ашигт малтмалын хайгуулын болон ашиглалтын тусгай зөвшөөрлийн төлбөр		<b>Royalty</b>	19 729.4	22 860.5	115.9
Ашигт малтмалын нөөц ашигласны төлбөр		<b>Payment for deposit explored by the state budget</b>	378.2	550.0	145.4
Улсын төсвийн хөрөнгөөр хайгуул хийсэн ордын нөхөн төлбөр		<b>Land payment</b>	0.2	5 633.9	-
Газрын төлбөр		<b>Fee on usage of natural resource</b>	3 325.3	5 009.3	150.6
Байгалын нөөц ашигласны төлбөр		<b>Fee on usage of nature plant's resource</b>	1.0	0.5	48.2
Байгалын ургамлын нөөц ашигласны төлбөр		<b>Fee on usage of water resource</b>	3 115.6	4 771.2	153.1
Ус рашааны нөөц ашигласны төлбөр		<b>Fee on usage of timber</b>	204.4	191.4	93.6
Ойн нөөц ашигласны төлбөр		<b>Hunting fee</b>	4.2	46.3	1 096.4
Ан амьтны нөөц ашигласны төлбөр		<b>Payment for air pollution</b>	616.5	115.1	18.7
Агаарын бохирдлын төлбөр		<b>Other fees</b>	16 913.5	21 306.3	126.0
Бусад татвар, хураамж		<b>NON-TAX REVENUE</b>	71 625.8	72 632.6	101.4
<b>ТАТВАРЫН БУС ОРЛОГО</b>		<b>Dividends</b>	15.5	581.1	3 740.5
Хувьцааны ногдол ашиг		<b>Interest and Fines</b>	10 271.8	9 418.2	91.7
Хүү, торгуулийн орлого		<b>Rent</b>	77.9	84.9	109.0
Түрээсийн орлого		<b>Income from oil</b>	20 488.4	25 344.8	123.7
Газрын тосны орлого		<b>Navigation fee</b>	3 507.7	10 000.0	285.1
Навигацын орлого		<b>Revenues from budget entities</b>	33 076.1	22 541.9	68.2
Төсөвт газрын өөрийн орлого		<b>Privatization receipts</b>	98.3	30.0	30.5
Өмч хувьчлал		<b>Others</b>	4 090.1	4 631.7	113.2
Бусад нэр заагдаагүй орлого		<b>CAPITAL REVENUE</b>	995.7	143.3	14.4
<b>ХӨРӨНГИЙН ОРЛОГО</b>		<b>Revenue from immovable assets</b>	995.7	143.3	14.4
Хөрөнгө худалдсаны орлого					

2.1 УЛСЫН ТӨСВИЙН ОРЛОГО, жил бүрийн эхний 2 сарын байдлаар  
 REVENUE OF CENTRAL GOVERNMENT, as first 2 months of selected years

Орлогын төрөл	Types of revenue	сая төг <i>mln. tog</i>		
		2013 I-II	2014 I-II	2014 I-II / 2013 I-II %
<b>НИЙТ ОРЛОГО, ТУСЛАМЖИЙН ДҮН</b>	<b>TOTAL REVENUE AND GRANTS</b>	<b>502 274.4</b>	<b>494 136.5</b>	<b>98.4</b>
ТОГТВОРЖУУЛАЛТЫН САН	STABILIZATION FUND	6 053.6	12 682.5	209.5
НИЙТ ТЭНЦВЭРЖҮҮЛСЭН ОРЛОГО БА ТУСЛАМЖИЙН ДҮН	TOTAL EQUILIBRATED REVENUE AND GRANTS	496 220.8	481 454.0	97.0
УРСГАЛ ОРЛОГО	CURRENT REVENUE	483 482.1	460 543.3	95.3
ТАТВАРЫН ОРЛОГО	TAX REVENUE	418 198.3	401 681.4	96.1
Орлогын албан татвар	Income tax	118 013.9	91 617.9	77.6
Аж ахуйн нэгжийн	Corporate income tax	118 013.9	91 617.9	77.6
Дотоодын бараа, үйлчилгээний албан татвар	Taxes on domestic goods & services	241 683.6	243 938.6	100.9
Нэмэгдсэн өртгийн албан татвар	Value added tax	182 639.8	179 716.3	98.4
Дотоодын бараа, үйлчилгээний	on domestic goods & services	84 469.6	86 589.1	102.5
Импортын барааны	on imported goods	114 082.5	113 191.9	99.2
НӨАТ-ын буцаан олголт	VAT	15 912.3	20 064.7	126.1
Онцгой албан татвар	Excise taxes	57 250.4	62 982.2	110.0
Дотоодын архи	on domestic alcoholic	20 706.4	26 456.5	127.8
Дотоодын тамхины	on domestic tobacco	4 442.0	5 520.0	124.3
Автобензин, дизелийн түлшний	on fuel and gasoline	6 567.2	1 116.5	17.0
Импортын архи, тамхины	on imported alcoholic and tobacco	10 009.6	12 683.1	126.7
Импортын пивоны	on imported beer	977.8	898.4	91.9
Суудлын автомашины	on vehicles	11 386.5	12 695.6	111.5
Дотоодын пивоны	on domestic beer	3 160.9	3 612.1	114.3
Тусгай зориулалтын орлого	Income of special purposes	1 793.4	1 240.2	69.2
Автобензин, дизелийн түлшний татвар	on fuel and gasoline	1 793.4	1 240.2	69.2
Гадаад худалдааны татварын орлого	Taxes on foreign trade	37 122.6	42 766.3	115.2
Импортын барааны гаалийн албан татвар	Customs duties	37 116.7	42 736.4	115.1
Экспортын гаалийн албан татвар	Exports duties	6.0	29.9	501.6
Бусад татвар	Other taxes	21 378.1	23 358.5	109.3
Улсын тэмдэгтийн хураамж	Stamp fees	287.1	706.6	246.1
Ашигт малтмалын хайгуулын болон ашиглалтын тусгай зөвшөөрлийн төлбөр	Fee for exploration and mining special permit of the mineral resources	5 601.6	5 803.4	103.6
Ашигт малтмалын нөөц ашигласны төлбөр	Royalty	6 865.0	6 858.2	99.9
Улсын төсвийн хөрөнгөөр хайгуул хийсэн ордын нөхөн төлбөр	Payment for deposit explored by the state budget	378.2	550.0	145.4
Агаарын бохирдлын төлбөр	Payment for air pollution	616.5	115.1	18.7
Бусад татвар, хураамж	Other fees	7 629.7	9 325.3	122.2
ТАТВАРЫН БУС ОРЛОГО	NON-TAX REVENUE	65 283.8	58 861.9	90.2
Хувьцааны ногдол ашиг	Dividends	15.0	570.0	3 799.9
Хүү, торгуулийн орлого	Interest and Fines	7 129.0	2 857.1	40.1
Газрын тосны орлого	Income from oil	20 488.4	25 344.8	123.7
Навигацын орлого	Navigation fee	3 507.7	10 000.0	285.1
Төсөвт газрын өөрийн орлого	Revenues from budget entities	31 001.7	17 016.5	54.9
Бусад нэр заагдаагүй орлого	Others	3 142.1	3 073.5	97.8
ТУСЛАМЖИЙН ОРЛОГО	GRANTS AND TRANSFERS	12 738.7	20 910.7	164.2
Улсын эмнэлэгүүдэд олгох татаас	Subsidies for state hospitals	12 738.7	18 910.7	148.5
Орон нутгийн төсвөөс төвлөрүүлсэн орлого	From Local Gov't to Central Gov't	-	2 000.0	-

3.1 ОРОН НУТГИЙН ТӨСВИЙН ОРЛОГО, жил бүрийн эхний 2 сарын байдлаар  
 REVENUE OF LOCAL GOVERNMENT, as first 2 months of selected years

Орлогын төрөл	Types of revenue	сая төг mln. tog		
		2013 I-II	2014 I-II	$\frac{2014 \text{ I-II}}{2013 \text{ I-II}}$ %
<b>НИЙТ ОРЛОГО, ТУСЛАМЖИЙН ДҮН</b>	<b>TOTAL REVENUE AND GRANTS</b>	<b>280 770.1</b>	<b>306 184.3</b>	<b>109.1</b>
УРСГАЛ ОРЛОГО	CURRENT REVENUE	84 677.7	107 215.6	126.6
ТАТВАРЫН ОРЛОГО	TAX REVENUE	78 345.1	93 444.9	119.3
Орлогын албан татвар	Income tax	67 431.3	72 034.8	106.8
Хүн амын	Personal income tax	67 431.3	72 034.8	106.8
Цалин хөлс болон түүнтэй адилтгах орлогын татвар	Taxes on wages and salaries	62 063.6	62 265.2	100.3
Үйл ажиллагааны орлогын	Tax revenue from operating income	1 816.0	4 110.3	226.3
Хөрөнгө борлуулсны орлогын	Tax revenue from sales assets	232.1	2 394.6	1 031.7
Урлагийн тоглолт, спортын тэмцээний шагнал, наадмын бай шагнал	Tax from award of entertainment, sport competition and others	31.5	2.8	9.1
Хувь хүний орлогын албан татварын буцаан олголт	Personal income tax refund	133.4	149.8	112.3
Орлогыг тодорхойлох боломжгүй иргэдийн татвар	Unidentified business revenues	576.3	635.3	110.2
Бусад	Others	2 845.3	2 776.5	97.6
Өмчийн татвар	Property taxes	3 212.4	3 663.0	114.0
Дотоодын бараа, үйлчилгээний албан татвар	Taxes on domestic goods & services	630.5	691.9	109.7
Тусгай зориулалтын орлого	Income of special purposes	630.5	691.9	109.7
Автотээврийн болон өөрөө явагч хэрэгслийн татвар	on vehicles	630.5	691.9	109.7
Бусад татвар	Other taxes	7 070.9	17 055.3	241.2
Улсын тэмдэгтийн хураамж	Stamp fees	2 874.2	3 863.1	134.4
Газрын төлбөр	Land payment	0.2	5 633.9	-
Байгалын нөөц ашигласны төлбөр	Fee on usage of natural resource	3 325.3	5 009.3	150.6
Бусад татвар, хураамж	Other fees	871.2	2 548.9	292.6
ТАТВАРЫН БУС ОРЛОГО	NON-TAX REVENUE	6 332.6	13 770.7	217.5
Хувьцааны ногдол ашиг	Dividends	0.5	11.1	2 074.5
Хүү, торгуулийн орлого	Interest and Fines	3 133.4	6 561.1	209.4
Түрээсийн орлого	Rent	77.9	84.9	109.0
Төсөвт газрын өөрийн орлого	Revenues from budget entities	2 074.4	5 525.3	266.4
Өмч хувьчлал	Privatization receipts	98.3	30.0	30.5
Бусад нэр заагдаагүй орлого	Others	948.0	1 558.2	164.4
ХӨРӨНГИЙН ОРЛОГО	CAPITAL REVENUE	995.7	143.3	14.4
Хөрөнгө худалдсаны орлого	Revenue from immovable assets	995.7	143.3	14.4
ТУСЛАМЖИЙН ОРЛОГО	GRANTS AND TRANSFERS	195 096.6	198 825.4	101.9
Улсын төсвөөс авсан санхүүгийн дэмжлэг	From Central Gov't to Local Gov't	32 637.3	32 653.9	100.1
Тусгай зориулалтын шилжүүлгийн орлого	Transfer income for a specific activities	150 437.8	160 692.6	106.8
Орон нутгийн хөгжлийн нэгдсэн сангаас шилжүүлсэн орлого	Transfer income from local development fund	12 021.6	5 478.9	45.6

4.1 УЛСЫН НЭГДСЭН ТӨСВИЙН ЗАРЛАГА, жил бүрийн эхний 2 сарын байдлаар  
EXPENDITURE OF GENERAL GOVERNMENT, as first 2 months of selected years

Зарлагын төрөл	Types of expenditure	сая төг mln. tog		
		2013 I-II	2014 I-II	2014 I-II 2013 I-II %
<b>НИЙТ ЗАРЛАГА, ЦЭВЭР ЗЭЭЛИЙН ДҮН</b>	<b>TOTAL EXPENDITURE AND NET LENDING</b>	<b>615 339.1</b>	<b>799 712.7</b>	<b>130.0</b>
УРСГАЛ ЗАРДАЛ	CURRENT EXPENDITURE	599 928.3	710 229.3	118.4
Бараа, үйлчилгээний зардал	Goods and services	307 958.9	332 645.7	108.0
Цалин, хөлс	Wages and salaries	211 415.8	222 094.5	105.1
Нийгмийн даатгалын шимтгэл	Social security contributions	18 923.4	20 090.9	106.2
Бараа, үйлчилгээний бусад зардал	Purchase of goods and services	96 543.1	110 551.1	114.5
Гэрэл, цахилгааны зардал	Electricity	4 187.0	4 925.1	117.6
Түлш, халаалтын зардал	Heating	22 351.5	23 312.5	104.3
Тээвэр, шатахууны зардал	Fuel and transportation	5 096.9	5 252.2	103.0
Шуудан, холбооны зардал	Communication	1 159.6	1 399.0	120.7
Цэвэр, бохир усны зардал	Water	2 225.7	2 301.5	103.4
Эд хогшил авах зардал	Purchase of stationery, effects	1 495.0	1 762.9	117.9
Нормын хувцас, зөөлөн эдлэл авах зардал	Purchase of uniforms and special clothes	1 217.2	1 944.7	159.8
Хоолны зардал	Food	10 411.8	12 567.7	120.7
Эмийн зардал	Medicine	8 516.5	9 433.1	110.8
Урсгал засвар	Repair	987.0	1 277.9	129.5
Байрны түрээс	Rent	1 580.0	2 128.7	134.7
Бараа, үйлчилгээний бусад зардал	Others	37 314.9	44 245.9	118.6
Зээлийн үйлчилгээний төлбөр	Interest payments	9 859.1	31 594.1	320.5
Гадаад зээлийн хүү	External	5 404.1	24 913.5	461.0
Банкны зээл болон бондын хүү	Bank's loan and bond's interest	4 455.0	6 680.6	150.0
Татаас ба шилжүүлэг	Subsidies and transfers	282 110.3	345 989.5	122.6
Татаас	Subsidies to public enterprises	25 972.1	52 206.9	201.0
Эрчим хүчний	Energy	2 616.5	270.6	10.3
Хотын нийтийн тээврийн	Public transportation	9 704.2	10 478.2	108.0
Бусад шилжүүлэг	Other transfers	223.2	16 551.1	7 414.9
Улаан буудай, махны татаас	Subsidies of wheat and meat	12 769.8	23 899.2	187.2
Хувийн хэвшлийн байгууллагад үйлдвэрлэл нэмэгдүүлэх зорилгоор олгох татаас, тусламж	Subsidies of enterprise for increasing production	658.5	1 007.9	153.1
Төсөв хоорондын урсгал шилжүүлэг	Current intergovernmental transfers	2 971.0	3 584.9	120.7
Бусад урсгал шилжүүлгүүд	Other current transfers	247 957.6	276 206.2	111.4
Нийгмийн даатгалын зарлага	Social security fund	150 982.5	166 961.4	110.6
Халамжийн сангийн зарлага	Social assistance fund	49 394.7	50 324.4	101.9
Нөхөн олговор	Reimbursement	7.4	4.4	59.4
Хэлмэгдэгсэдийн нөхөн олговор	Repression reimbursement	14.6	9.0	61.7
Бусад урсгал шилжүүлэг	Other current transfers	47 558.5	58 907.1	123.9
Бусад шилжүүлэг	Other transfers	5 124.2	13 614.9	265.7
ОУБ-ын гишүүний	To international organizations	85.4	376.5	441.1
ХӨРӨНГИЙН ЗАРДАЛ	CAPITAL EXPENDITURE	22 517.8	105 622.8	469.1
Дотоод эх үүсвэрээр	From domestic sources	22 472.6	105 622.8	470.0
Хөрөнгө оруулалт	Domestic investment	21 428.0	104 849.9	489.3
Их засварын зардал	Capital Repairs	9.7	772.9	7 949.1
Геологи хайгуулын зардал	Geological survey	1 034.9	-	-
Гадаад эх үүсвэрээр	Foreign financed	45.2	-	-
ЦЭВЭР ЗЭЭЛ	NET LENDING	-7 107.0	-16 139.4	227.1
Гадаад зээлээр санхүүжих төсөл	On-lent foreign project loans	-	755.0	-
Эргэж төлөгдөх цэвэр зээл	Other lending minus repayments	-7 107.0	-16 894.4	237.7

4.2 УЛСЫН НЭГДСЭН ТӨСВИЙН АЛДАГДЛЫН САНХҮҮЖИЛТ, ЭХ ҮҮСВЭРЭЭР, жил бүрийн эхний 2 сарын байдлаар  
SOURCES TO FINANCING GENERAL GOVERNMENT DEFICIT, as first 2 months of selected years

Эх үүсвэр	Sources	сая төг mln. tog		
		2013 I-II	2014 I-II	2014 I-II 2013 I-II %
<b>АЛДАГДЛЫН САНХҮҮЖИЛТ, ЭХ ҮҮСВЭРЭЭР</b>	<b>FINANCING SOURCES FOR BUDGET DEFICIT</b>	<b>-83 783.2</b>	<b>90 353.3</b>	<b>-</b>
Харилцах болон хадгаламжийн дансны цэвэр өөрчлөлт	Current account and deposit account(net)	-231 000.6	-27 377.4	11.9
ЗГ-ын бонд	Gov't bonds	158 000.0	116 492.8	73.7
ЗГ-ын зээл	Gov't credit	-10 782.7	1 237.9	-

5.1 УЛСЫН ТӨСВИЙН ЗАРЛАГА, жил бүрийн эхний 2 сарын байдлаар  
EXPENDITURE OF CENTRAL GOVERNMENT, as first 2 months of selected years

Зарлагын төрөл	Types of expenditure	сая төг <i>mln. tog</i>		
		2013 I-II	2014 I-II	$\frac{2014 \text{ I-II}}{2013 \text{ I-II}}$ %
<b>НИЙТ ЗАРЛАГА, ЦЭВЭР ЗЭЭЛИЙН ДҮН</b>	<b>TOTAL EXPENDITURE AND NET LENDING</b>	<b>501 846.6</b>	<b>618 264.1</b>	<b>123.2</b>
УРСГАЛ ЗАРДАЛ	CURRENT EXPENDITURE	488 766.5	548 762.9	112.3
Бараа, үйлчилгээний зардал	Goods and services	175 691.5	187 436.5	106.7
Цалин, хөлс	Wages and salaries	115 154.7	123 697.3	107.4
Нийгмийн даатгалын шимтгэл	Social security contributions	8 773.8	9 483.8	108.1
Бараа, үйлчилгээний бусад зардал	Purchase of goods and services	51 763.0	54 255.4	104.8
Гэрэл, цахилгааны зардал	Electricity	2 484.4	2 874.8	115.7
Түлш, халаалтын зардал	Heating	7 253.7	7 279.8	100.4
Тээвэр, шатахууны зардал	Fuel and transportation	3 059.6	3 212.7	105.0
Шуудан, холбооны зардал	Communication	802.3	907.1	113.1
Цэвэр, бохир усны зардал	Water	1 092.2	1 159.5	106.2
Эд хогшил авах зардал	Purchase of stationery, effects	859.1	1 327.1	154.5
Нормын хувцас, зөөлөн эдлэл авах зардал	Purchase of uniforms and special clothes	1 021.4	1 667.0	163.2
Хоолны зардал	Food	3 710.4	3 624.7	97.7
Эмийн зардал	Medicine	8 096.3	9 038.2	111.6
Урсгал засвар	Repair	460.3	656.4	142.6
Байрны түрээс	Rent	1 545.5	1 948.1	126.1
Бараа, үйлчилгээний бусад зардал	Others	21 377.8	20 560.0	96.2
Зээлийн үйлчилгээний төлбөр	Interest payments	9 859.1	31 594.1	320.5
Гадаад зээлийн хүү	External	5 404.1	24 913.5	461.0
Банкны зээл болон бондын хүү	Bank's loan and bond's interest	4 455.0	6 680.6	150.0
Татаас ба шилжүүлэг	Subsidies and transfers	303 216.0	329 732.3	108.7
Татаас	Subsidies to public enterprises	76 396.5	98 214.6	128.6
Эрчим хүчний	Energy	2 466.5	-	-
Хотын нийтийн тээврийн	Public transportation	9 691.7	10 450.2	107.8
Бусад шилжүүлэг	Other transfers	51 468.5	63 865.2	124.1
Улаан буудай, махны татаас	Subsidies of wheat and meat	12 769.8	23 899.2	187.2
Орон нутгийн төсөвт өгөх санхүүгийн дэмжлэг	To local government	32 637.3	32 653.9	100.1
Төсөв хоорондын урсгал шилжүүлэг	Current intergovernmental transfers	162 459.3	166 171.5	102.3
Бусад урсгал шилжүүлгүүд	Other current transfers	28 524.1	22 091.0	77.4
Халамжийн сангийн зарлага	Social assistance fund	22 491.5	17 783.7	79.1
Нөхөн олговор	Reimbursement	-	4.4	-
Хэлмэгдэгсэдийн нөхөн олговор	Repression reimbursement	14.6	9.0	61.7
Бусад урсгал шилжүүлэг	Other current transfers	5 902.3	4 293.9	72.7
Бусад шилжүүлэг	Other transfers	3 113.3	10 224.8	328.4
Олон улсын байгууллагын гишүүний	To international organizations	85.4	376.5	441.1
ХӨРӨНГИЙН ЗАРДАЛ	CAPITAL EXPENDITURE	20 187.1	85 640.6	424.2
Дотоод эх үүсвэрээр	From domestic sources	20 141.9	85 640.6	425.2
Хөрөнгө оруулалт	Domestic investment	19 097.3	84 867.7	444.4
Их засварын зардал	Capital Repairs	9.7	772.9	7 949.1
Геологи хайгуулын зардал	Geological survey	1 034.9	-	-
Гадаад эх үүсвэрээр	Foreign financed	45.2	-	-
ЦЭВЭР ЗЭЭЛ	NET LENDING	-7 107.0	-16 139.4	227.1
Гадаад зээлээр санхүүжих төсөл	On-lent foreign project loans	-	755.0	-
Эргэж төлөгдөх цэвэр зээл	Other lending minus repayments	-7 107.0	-16 894.4	237.7

5.2 УЛСЫН ТӨСВИЙН АЛДАГДЛЫН САНХҮҮЖИЛТ, ЭХ ҮҮСВЭРЭЭР, жил бүрийн эхний 2 сарын байдлаар  
SOURCES TO FINANCING CENTRAL GOVERNMENT DEFICIT, as first 2 months of selected years

Эх үүсвэр	Sources	сая төг <i>mln. tog</i>		
		2013 I-II	2014 I-II	$\frac{2014 \text{ I-II}}{2013 \text{ I-II}}$ %
<b>АЛДАГДЛЫН САНХҮҮЖИЛТ, ЭХ ҮҮСВЭРЭЭР</b>	<b>FINANCING SOURCES FOR BUDGET DEFICIT</b>	<b>5 625.8</b>	<b>136 810.0</b>	<b>2 431.8</b>
Харилцах болон хадгаламжийн дансны цэвэр өөрчлөлт	Current account and deposit account(net)	-141 591.5	21 466.9	-
ЗГ-ын бонд	Gov't bonds	158 000.0	116 492.8	73.7
ЗГ-ын зээл	Gov't credit	-10 782.7	-1 149.7	10.7



6.1 ОРОН НУТГИЙН ТӨСВИЙН ЗАРЛАГА, жил бүрийн эхний 2 сарын байдлаар  
EXPENDITURE OF LOCAL GOVERNMENT, as first 2 months of selected years

		сая төг <i>mln. tog</i>		
Зарлагын төрөл	Types of expenditure	2013 I-II	2014 I-II	<u>2014 I-II</u> 2013 I-II %
<b>НИЙТ ЗАРЛАГА</b>	<b>TOTAL EXPENDITURE</b>	<b>187 948.7</b>	<b>236 864.3</b>	<b>126.0</b>
УРСГАЛ ЗАРДАЛ	CURRENT EXPENDITURE	185 637.2	216 883.9	116.8
Бараа, үйлчилгээний зардал	Goods and services	148 794.4	162 857.6	109.5
Цалин, хөлс	Wages and salaries	94 400.2	96 603.7	102.3
Нийгмийн даатгалын шимтгэл	Social security contributions	9 968.5	10 424.9	104.6
Бараа, үйлчилгээний бусад зардал	Purchase of goods and services	44 425.8	55 829.0	125.7
Гэрэл, цахилгааны зардал	Electricity	1 686.4	2 029.4	120.3
Түлш, халаалтын зардал	Heating	15 018.9	15 954.9	106.2
Тээвэр, шатахууны зардал	Fuel and transportation	2 013.0	2 017.9	100.2
Шуудан, холбооны зардал	Communication	338.8	469.6	138.6
Цэвэр, бохир усны зардал	Water	1 126.5	1 135.7	100.8
Эд хогшил авах зардал	Garbage or sludge, refuse	624.6	424.5	68.0
Нормын хувцас, зөөлөн эдлэл авах зардал	Purchase of uniforms and special clothes	190.9	277.7	145.4
Хоолны зардал	Food	6 701.4	8 943.0	133.5
Эмийн зардал	Medicine	420.2	394.9	94.0
Урсгал засвар	Repair	525.9	620.7	118.0
Байрны түрээс	Rent	34.6	91.2	263.8
Бараа, үйлчилгээний бусад зардал	Others	15 744.7	23 469.5	149.1
Татаас ба шилжүүлэг	Subsidies and transfers	36 842.8	54 026.4	146.6
Татаас	Subsidies to public enterprises	374.3	379.7	101.4
Эрчим хүчний	Energy	150.0	270.6	180.4
Хотын нийтийн тээврийн	Public transportation	12.5	28.0	224.2
Бусад шилжүүлэг	Other transfers	211.8	81.1	38.3
Төсөв хоорондын урсгал шилжүүлэг	Current intergovernmental transfers	-	2 000.0	-
Бусад урсгал шилжүүлгүүд	Other current transfers	34 457.6	48 256.5	140.0
Халамжийн сангийн зарлага	Social assistance fund	26 903.2	32 540.7	121.0
Нөхөн олговор	Reimbursement	7.4	-	-
Бусад урсгал шилжүүлэг	Other current transfers	7 547.0	15 715.9	208.2
Бусад шилжүүлэг	Other transfers	2 010.9	3 390.2	168.6
<b>ХӨРӨНГИЙН ЗАРДАЛ</b>	<b>CAPITAL EXPENDITURE</b>	<b>2 311.6</b>	<b>19 980.3</b>	<b>864.4</b>
Дотоод эх үүсвэрээр	From domestic sources	2 311.6	19 980.3	864.4
Хөрөнгө оруулалт	Domestic investment	2 311.6	19 980.3	864.4

6.2 ОРОН НУТГИЙН ТӨСВИЙН АЛДАГДЛЫН САНХҮҮЖИЛТ, ЭХ ҮҮСВЭРЭЭР, жил бүрийн эхний 2 сарын байдлаар  
SOURCES TO FINANCING LOCAL GOVERNMENT DEFICIT, as first 2 months of selected years

		сая төг <i>mln. tog</i>		
Эх үүсвэр	Sources	2013 I-II	2014 I-II	<u>2014 I-II</u> 2013 I-II %
<b>АЛДАГДЛЫН САНХҮҮЖИЛТ, ЭХ ҮҮСВЭРЭЭР</b>	<b>FINANCING SOURCES FOR BUDGET DEFICIT</b>	<b>-92 821.3</b>	<b>-69 320.0</b>	<b>74.7</b>
Харилцах болон хадгаламжийн дансны цэвэр өөрчлөлт	Current account and deposit account(net)	-92 821.3	-71 707.6	77.3
ЗГ-ын зээл	Gov't credit	-	2 387.5	-



7.1 ОРОН НУТГИЙН ТӨСВИЙН ОРЛОГЫН ГҮЙЦЭТГЭЛ, бүс, аймаг, нийслэлээр, жил бүрийн эхний 2 сарын байдлаар  
ACTUAL REVENUE OF LOCAL GOVERNMENT, by region and aimags and the Capital, as first 2 months of selected years

сая төг mln. tog

Аймаг, нийслэл Aimags and the Capital	Нийт орлого Total revenue		Орлого Revenue		Улсын төсвөөс олгож байгаа санхүүгийн Grants from Central Gov't		Тусгай зориулалтын шилжүүлэг Transfer for a specific activities		Орон нутгийн хөгжлийн нэгдсэн сангийн орлогын Transfer income from local development fund	
	2013 I-II	2014 I-II	2013 I-II	2014 I-II	2013 I-II	2014 I-II	2013 I-II	2014 I-II	2013 I-II	2014 I-II
<b>БҮГД/TOTAL</b>	<b>280 770.1</b>	<b>306 184.3</b>	<b>85 673.4</b>	<b>107 358.9</b>	<b>32 637.3</b>	<b>32 653.9</b>	<b>150 437.8</b>	<b>160 692.6</b>	<b>12 021.6</b>	<b>5 478.9</b>
			<b>Баруун бүс</b>		<b>Western region</b>					
<b>Дүн/Subtotal</b>	<b>47 032.5</b>	<b>49 087.7</b>	<b>3 563.4</b>	<b>6 648.7</b>	<b>10 680.1</b>	<b>10 898.6</b>	<b>30 412.7</b>	<b>30 704.0</b>	<b>2 376.3</b>	<b>836.4</b>
БӨ/BO	10 889.1	11 233.7	756.2	1 217.1	2 378.8	2 400.0	7 326.7	7 573.7	427.3	43.0
ГО/GO	8 235.9	10 804.9	708.8	2 825.3	1 854.3	1 884.2	5 121.1	5 518.6	551.7	576.8
ЗА/ZA	8 922.1	8 239.8	703.3	526.3	2 248.8	2 214.4	5 513.2	5 467.2	456.8	31.9
УВ/UV	9 678.1	9 520.9	718.4	868.0	2 133.3	2 400.0	6 375.6	6 216.6	450.8	36.3
ХО/КНО	9 307.3	9 288.4	676.7	1 212.1	2 064.9	2 000.0	6 076.1	5 927.8	489.6	148.5
			<b>Хангайн бүс</b>		<b>Khangai region</b>					
<b>Дүн/Subtotal</b>	<b>61 399.6</b>	<b>65 335.0</b>	<b>11 661.8</b>	<b>14 475.8</b>	<b>10 876.7</b>	<b>11 978.6</b>	<b>35 645.5</b>	<b>37 201.2</b>	<b>3 215.7</b>	<b>1 679.5</b>
АР/AR	9 746.4	10 526.2	786.7	1 385.5	2 280.0	2 533.2	5 917.3	6 565.4	762.4	42.1
БХ/ВКН	9 179.7	9 443.8	661.4	659.9	2 358.7	2 452.8	5 594.2	6 293.0	565.4	38.2
БУ/ВУ	7 553.6	8 023.5	3 102.2	2 612.1	0.0	451.0	4 042.8	4 324.7	408.6	635.7
ОР/ОР	10 437.5	12 903.9	5 483.9	7 896.8	0.0	0.0	4 533.2	4 960.5	420.5	46.5
ӨВ/ОВ	10 382.3	11 236.0	722.3	810.9	2 527.9	2 750.0	6 597.0	7 215.8	535.0	459.3
ХӨ/КНС	14 100.1	13 201.6	905.3	1 110.6	3 710.1	3 791.6	8 961.0	7 841.7	523.8	457.7
			<b>Төвийн бүс</b>		<b>Central region</b>					
<b>Дүн/Subtotal</b>	<b>51 348.9</b>	<b>54 027.3</b>	<b>11 159.7</b>	<b>15 891.2</b>	<b>6 337.6</b>	<b>4 953.1</b>	<b>30 871.6</b>	<b>31 414.7</b>	<b>2 980.0</b>	<b>1 768.3</b>
ГС/GS	2 037.1	1 658.7	312.7	372.6	281.1	66.8	1 115.7	1 212.5	327.6	6.8
ДА/ДА	8 637.5	7 969.2	1 988.2	2 547.8	1 087.6	0.0	5 173.9	5 375.1	387.7	46.2
ДО/ДО	5 974.1	6 869.5	1 936.6	2 279.4	0.0	0.0	3 585.9	4 049.6	451.7	540.5
ДУ/ДУ	5 770.2	6 529.4	394.3	727.6	1 503.7	1 740.5	3 428.2	3 433.1	444.0	628.3
ӨМ/ОМ	8 144.7	10 951.7	3 381.9	6 016.8	0.0	0.0	4 222.1	4 480.3	540.7	454.6
СЭ/СЕ	10 767.0	9 893.6	2 131.8	2 359.8	1 375.9	1 096.0	6 856.8	6 388.5	402.5	49.4
ТӨ/ТО	10 018.2	10 155.1	1 014.1	1 587.2	2 089.3	2 049.8	6 489.0	6 475.6	425.8	42.4
			<b>Зүүн бүс</b>		<b>Eastern region</b>					
<b>Дүн/Subtotal</b>	<b>22 249.8</b>	<b>25 184.2</b>	<b>2 414.6</b>	<b>4 419.7</b>	<b>4 742.9</b>	<b>4 823.6</b>	<b>13 668.0</b>	<b>15 044.7</b>	<b>1 424.3</b>	<b>896.1</b>
ДД/DD	7 628.5	8 226.3	1 006.0	1 599.8	1 486.5	1 190.4	4 640.7	5 131.3	495.3	304.7
СҮ/SU	6 761.4	8 562.8	760.6	1 750.7	1 526.2	1 698.2	4 008.9	4 555.6	465.6	558.3
ХЭ/КНЕ	7 859.9	8 395.1	647.9	1 069.2	1 730.2	1 935.0	5 018.4	5 357.8	463.4	33.1
			<b>Улаанбаатар</b>		<b>Ulaanbaatar</b>					
<b>УБ/УВ</b>	<b>98 739.2</b>	<b>112 550.1</b>	<b>56 873.9</b>	<b>65 923.4</b>	<b>0.0</b>	<b>0.0</b>	<b>39 840.1</b>	<b>46 328.0</b>	<b>2 025.2</b>	<b>298.6</b>

7.2 ОРОН НУТГИЙН ТӨСВИЙН ЗАРЛАГЫН ГҮЙЦЭТГЭЛ, бүс, аймаг, нийслэлээр, жил бүрийн эхний 2 сарын байдлаар  
ACTUAL EXPENDITURE OF LOCAL GOVERNMENT, by region and aimags and the Capital, as first 2 months of selected years

сая төг mln. tog

Аймаг, нийслэл Aimags and the Capital	Нийт зарлага Total expenditure		Орон нутгийн төсвийн зарлага Local government expenditure		Орон нутгийн төсвөөс улсын төсөвт төвлөрүүлэх орлого Grants to Central Gov't	
	2013 I-II	2014 I-II	2013 I-II	2014 I-II	2013 I-II	2014 I-II
<b>БҮГД/TOTAL</b>	<b>187 948.7</b>	<b>236 864.3</b>	<b>187 948.7</b>	<b>234 864.3</b>	-	<b>2 000.0</b>
			<b>Баруун бүс</b>		<b>Western region</b>	
<b>Дүн/Subtotal</b>	<b>33 641.3</b>	<b>38 964.0</b>	<b>33 641.3</b>	<b>38 964.0</b>	-	-
БӨ/BO	7 346.7	9 301.3	7 346.7	9 301.3	-	-
ГО/GO	5 185.8	6 945.9	5 185.8	6 945.9	-	-
ЗА/ЗА	7 274.0	7 473.2	7 274.0	7 473.2	-	-
УВ/UV	7 019.9	7 518.2	7 019.9	7 518.2	-	-
ХО/КНО	6 814.9	7 725.3	6 814.9	7 725.3	-	-
			<b>Хангайн бүс</b>		<b>Khangai region</b>	
<b>Дүн/Subtotal</b>	<b>42 251.9</b>	<b>51 200.9</b>	<b>42 251.9</b>	<b>51 200.9</b>	-	-
АР/AR	7 013.1	8 591.9	7 013.1	8 591.9	-	-
БХ/ВКН	7 274.4	8 936.5	7 274.4	8 936.5	-	-
БУ/ВУ	4 810.9	5 950.4	4 810.9	5 950.4	-	-
ОР/ОР	6 059.8	7 192.8	6 059.8	7 192.8	-	-
ӨВ/ОВ	7 924.1	9 138.9	7 924.1	9 138.9	-	-
ХӨ/КНС	9 169.8	11 390.4	9 169.8	11 390.4	-	-
			<b>Төвийн бүс</b>		<b>Central region</b>	
<b>Дүн/Subtotal</b>	<b>39 792.0</b>	<b>50 251.0</b>	<b>39 792.0</b>	<b>50 251.0</b>	-	-
ГС/GS	1 478.1	2 041.6	1 478.1	2 041.6	-	-
ДА/ДА	6 490.5	6 477.2	6 490.5	6 477.2	-	-
ДО/ДО	5 308.5	5 702.5	5 308.5	5 702.5	-	-
ДУ/ДУ	3 894.0	4 743.8	3 894.0	4 743.8	-	-
ӨМ/ОМ	5 992.2	14 007.2	5 992.2	14 007.2	-	-
СЭ/СЕ	7 796.1	8 521.4	7 796.1	8 521.4	-	-
ТӨ/ТО	8 832.7	8 757.4	8 832.7	8 757.4	-	-
			<b>Зүүн бүс</b>		<b>Eastern region</b>	
<b>Дүн/Subtotal</b>	<b>17 241.1</b>	<b>22 367.1</b>	<b>17 241.1</b>	<b>22 367.1</b>	-	-
ДД/DD	6 018.3	7 157.3	6 018.3	7 157.3	-	-
СҮ/SU	5 065.4	7 948.4	5 065.4	7 948.4	-	-
ХЭ/КНЕ	6 157.4	7 261.3	6 157.4	7 261.3	-	-
			<b>Улаанбаатар</b>		<b>Ulaanbaatar</b>	
<b>УБ/УВ</b>	<b>55 022.4</b>	<b>74 081.3</b>	<b>55 022.4</b>	<b>72 081.3</b>	-	<b>2 000.0</b>

**МОНГОЛ УЛСЫН НЭГДСЭН ТӨСВИЙН ОРЛОГО, ЗАРЛАГА, жил бүрийн эхний 2 сарын байдлаар**  
**REVENUE & EXPENDITURE OF GENERAL GOVERNMENT BUDGET, as first 2 months of selected years**

		2013 I-II		2014 I-II	
		Дүн	дүнд эзлэх хувь	Дүн	дүнд эзлэх хувь
<b>НИЙТ ОРЛОГО, ТУСЛАМЖИЙН ДҮН</b>	<b>TOTAL REVENUE AND GRANTS</b>	<b>705 176.0</b>	<b>100.0</b>	<b>722 041.9</b>	<b>100.0</b>
ТОГТВОРЖУУЛАЛТЫН САН	STABILIZATION FUND	6 053.6	0.9	12 682.5	1.8
НИЙТ ТЭНЦВЭРЖҮҮЛСЭН ОРЛОГО БА ТУСЛАМЖИЙН ДҮН	TOTAL EQUILIBRATED REVENUE AND GRANTS	699 122.4	99.1	709 359.4	98.2
УРСГАЛ ОРЛОГО	CURRENT REVENUE	698 126.7	99.0	709 216.2	98.2
ТАТВАРЫН ОРЛОГО	TAX REVENUE	626 500.8	88.8	636 583.6	88.2
1. Орлогын албан татвар	1. Income tax	185 445.2	26.3	163 652.7	22.7
- аж ахуйн нэгжийн	- corporate income tax	118 013.9	16.7	91 617.9	12.7
- хүн амын	- personal income tax	67 431.3	9.6	72 034.8	10.0
2. Нийгмийн даатгалын шимтгэл	2. Social security contributions	108 680.5	15.4	116 022.8	16.1
3. Өмчийн татвар	3. Property taxes	3 212.4	0.5	3 663.0	0.5
4. Дотоодын бараа, үйлчилгээний татвар	4. Taxes on domestic goods & services	242 314.1	34.4	244 630.5	33.9
- нэмэгдсэн өртгийн татвар	- value added tax	182 639.8	25.9	179 716.3	24.9
- онцгой албан татвар	- excise taxes	57 250.4	8.1	62 982.2	8.7
- тусгай зориулалтын орлого	- income of special purposes	2 423.8	0.3	1 932.0	0.3
5. Гадаад худалдааны татварын орлого	5. Taxes on foreign trade	37 122.6	5.3	42 766.3	5.9
6. Бусад татвар	6. Other taxes	49 726.0	7.1	65 848.2	9.1
ТАТВАРЫН БУС ОРЛОГО	NON-TAX REVENUE	71 625.8	10.2	72 632.6	10.1
ХӨРӨНГИЙН ОРЛОГО	CAPITAL REVENUE	995.7	0.1	143.3	0.0
ТУСЛАМЖИЙН ОРЛОГО	GRANTS AND TRANSFERS				
<b>НИЙТ ЗАРЛАГА, ЭРГЭЖ ТӨЛӨГДӨХ ЦЭВЭР ЗЭЭЛИЙН ДҮН</b>	<b>TOTAL EXPENDITURE AND NET LENDING</b>	<b>615 339.1</b>	<b>100.0</b>	<b>799 712.7</b>	<b>100.0</b>
НИЙТ ЗАРЛАГА	TOTAL EXPENDITURE	622 446.1	101.2	815 852.1	102.0
УРСГАЛ ЗАРДАЛ	CURRENT EXPENDITURE	599 928.3	97.5	710 229.3	88.8
1. Бараа, үйлчилгээний зардал	1. Goods and services	307 958.9	50.0	332 645.7	41.6
- цалин, хөлс	- wages and salaries	211 415.8	34.4	222 094.5	27.8
- бараа, үйлчилгээний бусад зардал	- purchase of goods and services	96 543.1	15.7	110 551.1	13.8
2. Зээлийн үйлчилгээний төлбөр	2. Interest payments	9 859.1	1.6	31 594.1	4.0
3. Татаас ба шилжүүлэг	3. Subsidies and transfers	282 110.3	45.8	345 989.5	43.3
ХӨРӨНГИЙН ЗАРДАЛ	CAPITAL EXPENDITURE	22 517.8	3.7	105 622.8	13.2
Дотоод эх үүсвэр	From domestic sources	22 472.6	3.7	105 622.8	13.2
- хөрөнгө оруулалт	- domestic investment	21 428.0	3.5	104 849.9	13.1
- их засварын зардал	- capital Repairs	9.7	0.0	772.9	0.1
- геологи хайгуулын зардал	- geological survey	1 034.9	0.2	-	-
Гадаад эх үүсвэр	Foreign financed	45.2	0.0	-	-
ЭРГЭЖ ТӨЛӨГДӨХ ЦЭВЭР ЗЭЭЛ	NET LENDING	-7 107.0	-1.2	-16 139.4	-2.0
- гадаад зээлээр санхүүжих төсөл	- on-lent foreign project loans	-	-	755.0	0.1